



Ausgabe
2023

Statistisches Jahrbuch



Statistisches

Jahrbuch

**Sammelband für die
Ausgaben 2021-2023**

Ausgabe

2023

Erläuterungen

Alle Angaben beziehen sich, soweit nichts anderes vermerkt ist, auf das Gebiet der Stadt Regensburg nach dem aktuellen Gebietsstand. Bestandszahlen gelten, soweit nichts anderes vermerkt ist, für das Ende der jeweiligen Berichtszeit, Bewegungszahlen für die Dauer des Berichtszeitraumes. Abweichungen in den Summen ergeben sich durch Runden der Zahlen.

Zeichenerklärung

-	Zahlenwert genau Null
.	Zahlenwert unbekannt oder Veröffentlichung nicht möglich bzw. Angaben kommen nicht in Betracht, weil die Voraussetzungen für die Fragestellung nicht zutreffen
0	Zahlenwert mehr als Nichts, aber weniger als die Hälfte der verwendeten Einheit
darunter	teilweise Aufgliederung einer Summe
davon	vollständige Aufgliederung einer Summe

Impressum

Herausgeber:

Stadt Regensburg
Amt für Stadtentwicklung
Abteilung Statistik

März 2025

Hausanschrift:

Minoritenweg 6, 93047 Regensburg
Postfach 11 06 43, 93019 Regensburg
statistik-info@regensburg.de
www.regensburg.de/statistik

Postanschrift:

E-Mail:

Internet:

Verantwortlich:

Dr. Volker Höcht

Auskunft:

Vanessa Schwarz
Telefon: (0941) 507-2266
Telefax: (0941) 507-4669
E-Mail: statistik-info@regensburg.de

Schutzgebühr:

18,00 € zzgl. Versandkosten

Bildnachweis (Titelseite):

Stadt Regensburg
Presse- und Öffentlichkeitsarbeit, Bilddokumentation

Druck: Stadt Regensburg, Hausdruckerei

Nachdruck oder Weiterverbreitung komplett oder in Auszügen ist nur unverändert mit Quellenangabe zulässig.

Bei Nachdruck oder Weiterverbreitung von Daten Dritter sind deren Copyrightregelungen zu beachten.

ISSN 0933-8101

Vorwort

Liebe Leserinnen und Leser,



das Statistische Jahrbuch der Stadt Regensburg in der aktualisierten Ausgabe 2023 dokumentiert eindrucksvoll den stetigen Wandel und die dynamische Entwicklung unserer Stadt. Es umfasst insbesondere die bisher nicht publizierten Jahre 2020 bis 2022 – ein Zeitraum, der von einschneidenden globalen Ereignissen geprägt war, wie der Sars-CoV-19-Pandemie und dem völkerrechtswidrigen Angriffskrieg Russlands auf die Ukraine.

Diese Ereignisse hinterließen auch in der Stadtentwicklung Regensburgs Spuren. Das Jahrbuch 2023 ermöglicht es, diese übergeordneten Einflüsse sichtbar zu machen und statistisch zu untermauern. So zeigen sich etwa verringerte Pendlerbewegungen während der Pandemie (siehe Kapitel 5) oder ein deutlicher Anstieg der Bevölkerungszahlen (Kapitel 2) durch Flüchtlingsbewegungen aus der Ukraine. Insgesamt wuchs die Bevölkerung Regensburgs im Zeitraum von 2020 bis 2022 um rund 6.900 Personen auf etwa 175.400 Einwohnerinnen und Einwohner.

Das Jahrbuch ist in einer begrenzten Druckauflage insbesondere wieder in Regensburger Bibliotheken, Schulen und Bildungseinrichtungen als Nachschlagewerk verfügbar. In einer zunehmend digitalen Welt liegt der Fokus verstärkt auf der digitalen Bereitstellung. Die digitale Ausgabe des Statistischen Jahrbuchs steht allen Interessierten jederzeit und ortsunabhängig online zur Verfügung. Ergänzt wird das Statistische Jahrbuch durch weitere Publikationen mit insbesondere kleinräumigeren Daten zur Stadtentwicklung, wie das Sozial- und Demographiemonitoring. Sie finden das gesamte Online-Angebot der Abteilung Statistik unter: www.regensburg.de/statistik.

Das Statistische Jahrbuch kann fortwährend nur durch die enge Zusammenarbeit zahlreicher Partnerinnen und Partner entstehen. Unterschiedliche Ämter, Behörden, Organisationen und Institutionen tragen durch ihre Informationen entscheidend dazu bei. Für diese wertvolle Unterstützung möchte ich mich herzlich bedanken. Mein besonderer Dank gilt den Mitarbeiterinnen und Mitarbeitern der Abteilung Statistik, deren Engagement die sorgfältige Aufbereitung der Ausgabe 2023 des Statistischen Jahrbuchs ermöglicht hat. Dieses Werk ist eine unverzichtbare datenbasierte Ressource für alle, die sich mit der Entwicklung Regensburgs beschäftigen.

J. Taltz
Oberbürgermeisterin

Inhalt

- 1 Geografie , Klima und Umwelt**
 - 2 Bevölkerung**
 - 3 Bau- und Wohnungswesen**
 - 4 Wirtschaft**
 - 5 Arbeitsmarkt**
 - 6 Versorgung, Entsorgung und Verbrauch**
 - 7 Verkehr, Öffentliche Sicherheit und Ordnung**
 - 8 Gästestatistik**
 - 9 Gesundheitswesen**
 - 10 Sozialwesen**
 - 11 Bildungswesen**
 - 12 Kultur und Freizeit**
 - 13 Kommunalfinanzen und Verwaltung**
 - 14 Regensburg im Vergleich**
- Stichwortverzeichnis**

1 Geografie, Klima und Umwelt

Allgemeine und geographische Angaben

1.1	Allgemeine Angaben zu Regensburg	9
1.2	Meilensteine der Stadtgeschichte	12
1.3	Entwicklung der Siedlungsfläche	15
1.4	Entwicklung des Stadtgebietes von der Antike bis zur Neuzeit	16
1.5	Geländeprofile im Stadtgebiet	18
1.6	Allgemeine geographische Angaben und Angaben zur Infrastruktur	20
1.7	Die Gemarkungen innerhalb des Stadtgebietes	26
1.8	Gliederung des Stadtgebietes nach der Bodennutzung	26

Klima

1.9	Lufttemperatur	27
1.10	Grafik über Lufttemperatur, heitere und trübe Tage im Jahresverlauf 2022	27
1.11	Luftdruck und Luftfeuchtigkeit	28
1.12	Niederschlagsmenge	28
1.13	Sonnenscheindauer und Bewölkung	29
1.14	Sonstige klimatische Angaben	30
1.15	Klima langfristige Zeitreihe	31
1.16	Grafik über die Lufttemperatur in den Jahren 1962 bis 2022	31

Wasserstände

1.17	Donaupiegel Eiserne Brücke	32
1.18	Donaupiegel Schwabelweis	33
1.19	Donaupiegel Eiserne Brücke langfristige Zeitreihe	34
1.20	Donaupiegel Schwabelweis langfristige Zeitreihe	35
1.21	Naabpegel Heitzenhofen	36
1.22	Regenpegel Regenstauf-Marienthal	37

Umwelt

1.23	Immissions-Konzentrationsmessungen	38
1.24	Grafik über die Feinstaub-Überschreitungen in den Jahren 2018-2022	38
1.25	Immissions-Konzentrationsmessungen langfristige Zeitreihe	39
1.26	Grafik über ausgewählte Immissions-Konzentrationsmessungen 1984-2022	39

Eistage

Tageshöchsttemperatur unter 0 °C.

Erholungsflächen

Erholungsflächen sind unbebaute Flächen, die vorherrschend dem Sport, der Erholung oder dazu dienen, Pflanzen oder Tiere zu zeigen. Hierzu gehören Sportflächen, Campingplätze, Wildgehege und Grünanlagen (einschließlich unbebauter Flächen in zoologischen oder botanischen Gärten).

Frosttage

Tagestiefsttemperatur unter 0 °C.

Grünanlagen

Hierzu gehören unbebaute Flächen, die der Erholung dienen (z. B. Parks, Liegewiesen, Bolzplätze, Schrebergärten u. ä.). Einrichtungen, wie z. B. Spielplätze und Verkaufsstände oder Kioske, innerhalb von Grünanlagen werden nicht besonders ausgewiesen. Die Position "Grünanlagen" ist eine Unterposition der "Erholungsflächen".

Landwirtschaftsflächen

Flächen, die dem Ackerbau, der Wiesen- und Weidewirtschaft, dem Gartenbau (einschließlich Obstanlagen und Baumschulen) oder dem Weinbau dienen. Zur Landwirtschaftsfläche gehören auch Moor- und Heideflächen, Brachland sowie landwirtschaftliche Betriebsflächen.

Luftdruck

ist die Kraft, die die Luftmoleküle durch ihre Bewegung und ihr Gewicht auf eine Fläche ausüben. Der Luftdruck wird in Hektopascal (hPa) gemessen.

Niederschlagshöhe

Gefallener Niederschlag in mm (entspricht einer Niederschlagsmenge von 1 Liter pro m²).

Sommertage

Tageshöchsttemperatur mindestens 25 °C.

Straßen, Wege, Plätze

sind Flächen, die nach allgemeiner Auffassung als "Straße", als "Weg" oder als "Platz" bezeichnet werden. Dabei zählen zu den "Straßen" auch die dazugehörigen Flächen, wie z. B. Trenn- und Seitenstreifen, Parkstreifen, Böschungen, Gräben, Rad- und Gehwege. Zu den "Wegen" gehören auch Fahr- und Fußwege. Zu den "Plätzen" gehören vor allem solche Flächen, die überwiegend dem Verkehr oder dem Abhalten von Märkten dienen, einschließlich Markt-, Park- und Rastplätze. Die Position "Straßen, Wege, Plätze" ist eine Unterposition der "Verkehrsflächen".

Verkehrsflächen

Verkehrsflächen sind Flächen, die dem Straßen-, Schienen- und Luftverkehr dienen. Hierzu zählen auch Wege (einschließlich Feld- und Fußwege, sofern sie nach allgemeiner Auffassung als "Wege" zu bezeichnen sind), Plätze (Markt-, Park- und Rastplätze) und Anlagen (ohne Gebäude) für den Schiffsverkehr.

Waldflächen

Mit Waldbäumen oder Sträuchern bestockte Flächen einschl. Auwälder, Gehölze, Pflanzgärten, Holzlagerplätze o. ä.

Wasserflächen

Flächen, die während des größeren Teils des Jahres mit Wasser bedeckt sind, unabhängig davon, ob das Wasser in natürlichen oder künstlichen Betten abfließt oder steht. Hierzu gehören auch Böschungen, kleine Inseln und dgl.

Kohlendioxid, Kohlenmonoxid

Kohlendioxid (CO₂) ist ein farbloses, geruchloses und nicht brennbares Gas. Es ist wegen der Auswirkung auf das Klima (Treibhauseffekt) umweltrelevant. Kohlendioxid ist das wichtigste Treibhausgas mit einem Wirkungsanteil von ca. 26 % an den gesamten klimarelevanten Spurenstoffen (jährliche Zunahme ca. 2 ppm). Kohlendioxid wird bei der Verbrennung fossiler Energieträger freigesetzt. Kohlenmonoxid (CO) ist ein farb- und geruchloses giftiges Gas, das bei unvollständiger Verbrennung organischer Verbindungen entsteht. Es blockiert die Sauerstoffaufnahme in das Blut, verursacht so Sauerstoffmangel im Gewebe und führt je nach Konzentration zu Kopfschmerzen, Übelkeit, Bewusstlosigkeit bis zum Erstickten. Kohlenmonoxid wird relativ schnell zu Kohlendioxid (CO₂) umgewandelt.

Staub

Unter Staub versteht man in der Atmosphäre verteilte feste Teilchen organischer und anorganischer Substanz, die je nach Größe in Grobstäube und Feinstäube unterteilt werden. Grobstäube mit einem Durchmesser von über 10 µm verbleiben nur kurze Zeit in der Atmosphäre und sinken dann als Staubbiederschlag zu Boden. Feinstäube (Partikel PM₁₀) verbleiben als Schwebstaub in der Luft. Partikel < 10 µm sind lungengängig und stellen eine besondere Gefahr für Atemwegserkrankungen dar. Partikel setzen sich je nach Emissionsquelle (natürliche Quellen, industrielle Prozesse, Verbrennung) aus unterschiedlichsten Stoffen zusammen. Umweltschädliche Inhaltsstoffe der Stäube sind giftige Metalle wie Blei, Cadmium, Arsen, Nickel oder polyzyklische aromatische Kohlenwasserstoffe (PAK) sowie Sulfate und Nitrate.

Stickoxide

Unter Stickoxiden (NO_x) werden Oxide des Stickstoffes, vornehmlich Stickstoffmonoxid (NO) und Stickstoffdioxid (NO₂), verstanden. Durch Reaktionen des Stickstoffdioxides mit UV-A-Licht der Sonne entsteht Ozon (photochemischer Smog). Die Hauptquellen von Stickstoffoxiden sind Verbrennungsmotoren und Feuerungsanlagen. In Ballungsgebieten ist der Straßenverkehr die bedeutendste NO_x-Quelle. Hohe Stickstoffdioxid-Konzentrationen sind vor allem für Asthmatiker ein Problem, da sich eine Bronchienverengung einstellen kann, die zum Beispiel durch die Wirkungen von Allergenen verstärkt werden kann.

Bei Pflanzen können Stickstoffoxide u.a. Nekrosen (Gelbwerden der Blätter) verursachen. Bei Böden trägt Stickstoffdioxid zur Überdüngung und Versauerung der Böden bei.

1.1 Allgemeine Angaben zu Regensburg

Kreisfreie Stadt mit 175 371 Einwohnern,
darunter 156 851 am Ort der Hauptwohnung

Hauptstadt des Regierungsbezirks Oberpfalz
gelegen am nördlichsten Punkt der Donau ("Spitze an der Donau")
Regionalzentrum

4. Bayerische Landesuniversität
Ostbayerische Technische Hochschule Regensburg
Hochschule für Katholische Kirchenmusik und Musikpädagogik
Historische Altstadt mit Unesco-Welterbe-Status
römisch-katholische Bischofsstadt
größter Binnenhafen Bayerns

umgeben vom Landkreis Regensburg mit seinen 41 Gemeinden und 198 160 Einwohnern

angehörig zum Regierungsbezirk Oberpfalz (7 Landkreise und 3 Kreisfreie Städte,
223 kreisangehörige Gemeinden, 1,1 Mio. Einwohner)

Freistaat Bayern

(7 Regierungsbezirke
71 Landkreise und 25 Kreisfreie Städte,
2 031 kreisangehörige Gemeinden, 13,4 Mio. Einwohner)

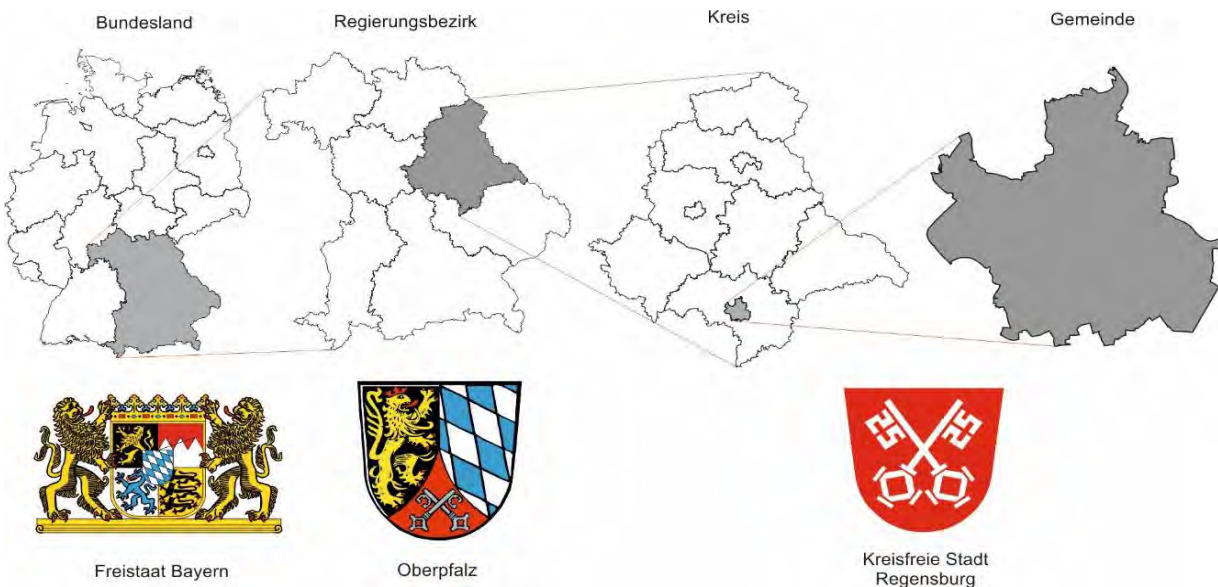

Wichtigste Wirtschaftszweige:

Handwerk und Handel, Automobilherstellung, Maschinenbau, Energietechnik, Elektrotechnik, Sensorik, Informations- und Kommunikationstechnologien, Biotechnologie, Druckereigewerbe, Dienstleistungen und Logistik

Verkehrsanbindung:**Straßen**

Autobahn A3 Frankfurt - Wien (West-Ost-Anbindung)

Autobahn A93 München - Berlin (Nord-Süd-Anbindung)

Direkte Bahnverbindungen

ICE, IC, Regionalbahnen, jeweils **ohne Umsteigen**

**Anbindung an internationale Verkehrsflughäfen**

3 Std.15 Minuten mit dem PKW zum Flughafen Frankfurt am Main "Frankfurt Airport" (FRA) (ca. 325 km)

75 Minuten mit dem Überregionalen Flughafenexpress (ÜFEX) oder

55 Minuten mit dem PKW zum Flughafen München "Franz-Josef-Strauß" (MUC) (ca. 85 km)

65 Minuten mit dem PKW zum Flughafen Nürnberg "Albrecht Dürer" (NUE) (ca. 105 km)

Regionalf Flughäfen

25 Minuten mit dem PKW zum Flugplatz Straubing-Wallmühle (ca. 35 km)

20 Minuten mit dem PKW zum Flugplatz Regensburg-Oberhub (Verkehrslandeplatz) (ca. 19 km)

Schifffahrtswege

Durch den Rhein-Main-Donau-Kanal Schiffsverbindung von der Nordsee über die Rheinhäfen bis hin zum Schwarzen Meer. Der Hafen Regensburg stellt als Bestandteil des Regensburger Güterverkehrszentrums einen zentralen Verkehrsknotenpunkt mit dem höchsten Schiffsgüterumschlag in Bayern dar.

Partnerstädte:

seit 1955

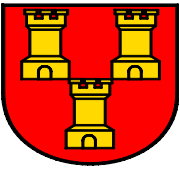
**Aberdeen** (Großbritannien/Schottland)

Einwohner: 229 060 (30.06.2020)

Aberdeen ist die drittgrößte Stadt Schottlands und liegt zwischen den Mündungen der beiden Flüsse Don und Dee. Sie ist die Hauptstadt der Region Grampian.

Internet: <http://www.aberdeencity.gov.uk>

seit 12.05.1969

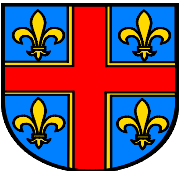
**Clermont-Ferrand** (Frankreich/Departement: Auvergne/Region: Puy-de-Dôme)

Einwohner: 147 327 (01.01.2021)

Zentrum des Zentralmassivs, Verwaltungssitz des Departements Puy-de-Dôme und Hauptstadt der Region Auvergne. Am Fuße des erloschenen Vulkans Puy-de-Dôme gelegen.

Internet: <http://www.ville-clermont-ferrand.fr>

seit 18.10.1969

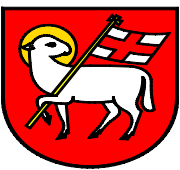
**Brixen** (Italien/Südtirol/Provinz Bozen)

Einwohner: 22 974 (31.12.2022)

Brixen ist die drittgrößte Stadt in Südtirol und der Hauptort des Eisacktales. Die Stadt liegt am Zusammenfluss von Eisack und Rienz.

Internet: <http://www.brixen.it>

seit 01.12.1978

**Tempe** (USA/Arizona)

Einwohner: 180 587 (2020)

Tempe liegt im Bereich der Phoenix Metropolitan Area am Salt River.

Internet: <http://www.tempe.gov>

seit 04.11.1990

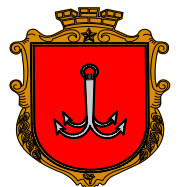
**Odessa** (Ukraine)

Einwohner: 1 010 537 (01.01.2022)

Odessa ist nach Kiew und Charkow die drittgrößte Stadt der Ukraine. Die Hafenstadt liegt in der Bucht von Odessa am Schwarzen Meer.

Internet: <http://www.omr.gov.ua>

seit 25.09.1993

**Pilsen** (Tschechische Republik)

Einwohner: 181 240 (01.01.2023)

Pilsen liegt am Zusammenfluss von vier Flüssen in der Nähe der Bergregionen Brdy und Böhmerwald. Die Stadt ist das historische, kulturelle und wirtschaftliche Zentrum der Pilsener Region.

Internet: <http://www.plzen-city.cz>

seit 25.05.2005

**Budavár** (Ungarn)

Einwohner: 24 094 (2023)

Budavár ist der erste Bezirk der ungarischen Hauptstadt Budapest.

Internet: <http://www.budavar.hu>

seit 02.11.2009

**Qingdao** (Volksrepublik China/Provinz Shandong)

Einwohner: 10 071 722 (2020)

Hafenstadt mit Tiefseehafen im Osten der Volksrepublik China.

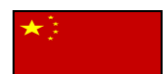
Internet: <http://www.qingdao.gov.cn>

1.2 Meilensteine der Stadtgeschichte

- Gegen 79 n. Chr.** Errichtung eines römischen Kohorten-Kastells
- 179 n. Chr.** Fertigstellung des römischen Legionslagers "Castra Regina" (Lager am Regen) der III. Italischen Legion in der Regierungszeit des Kaisers Marc Aurel. Die erhaltene Steininschrift gilt als Stadtgründungsurkunde.
- 6. Jahrhundert** Das ehemalige Legionslager wird Herzogsresidenz der Agilolfinger und damit gleichsam erste "bayerische Hauptstadt".
- 10. bis 14. Jahrhundert** Wirtschaftliche Blütezeit durch Fernhandel bis nach Venedig, Paris, London, Kiew, Byzanz. Eine der damals wohlhabendsten und einwohnerstärksten Städte. Die romanische und gotische Architektur des Mittelalters bestimmt noch heute das Gesicht der Altstadt.
- 1135 - 1146** Bau der Steinernen Brücke. Das mittelalterliche Bauwunder wurde Vorbild für viele Brückenbauten, z. B. Judithbrücke in Prag, die Vorgängerbrücke der Karlsbrücke.
- 1245** Kaiser Friedrich II. verleiht der Stadt das Recht der Selbstverwaltung durch das Privileg, "einen Bürgermeister und Rat zu setzen". Regensburg bleibt freie Reichsstadt bis 1803.
- 1273** Der Dom brennt. In der Folge wird der Bau des gotischen Doms begonnen.
- 1542** Die Reichsstadt tritt mit Beschluss vom 13. Oktober und erster Abendmahlfeier nach evangelischem Glauben am 15. Oktober zur evangelischen Konfession über.
- 1630** Der Astronom Johannes Kepler stirbt nach schwerer Erkrankung in der Stadt.
- 1663 - 1806** Immerwährender Reichstag zu Regensburg.
- 1806** Mit der Auflösung des Immerwährenden Reichstags und dem Rücktritt des Reichsoberhauptes geht das "Heilige Römische Reich Deutscher Nation" unter.
- 1810** Das von Carl von Dalberg an Frankreich abgetretene Regensburg wird in Napoleons Auftrag dem Königreich Bayern übertragen.
- Regensburg wird Hauptstadt des neugebildeten bayerischen Regenkreises.
- 1830** Grundsteinlegung zur **Walhalla**.
- 1838** Regensburg wird Hauptstadt des Kreises "Oberpfalz und Regensburg", der im wesentlichen den Abgrenzungen des heutigen Regierungsbezirks Oberpfalz entspricht.
- 1859** Eröffnung der **Bahnlinien** nach **München** und **Nürnberg**.
- 1903** Inbetriebnahme der elektrischen **Straßenbahn**.
- 1910** Eröffnung des Luitpoldhafens (heute **Westhafen**).
- 1935 - 1938** Errichtung des Verwaltungszentrums am Minoritenweg mit **Neuem Rathaus** und **Museum**.
- 1946** Regensburg wird **Großstadt**.
- 1960** Bau des **Osthafens**.
- 1964** Letzte Fahrt der **Straßenbahn**.

- 1965** Grundsteinlegung zur **4. Bayerischen Landesuniversität**.
- 1967/68** Aufnahme des vollen **Studienbetriebes** an der **Universität Regensburg** (Wintersemester).
- 1971** Gründung der **Fachhochschule Regensburg** aus dem Johannes-Kepler-Polytechnikum, der Höheren Wirtschaftsschule Ostbayern und den Ingenieurschulen Landshut, Selb und Zwiesel.
- 1972** Eröffnung des **Westbades** (derzeit mehr als 500 000 Badegäste jährlich).
- 1978** Die Großschiffahrtsstraße **Rhein-Main-Donau** wird im Abschnitt Regensburg-Kelheim eröffnet.
- 1984** Gründung des **Regensburger Verkehrsverbundes** (RVV).
- 1992** Eröffnung des **Universitätsklinikums** für den ambulanten und stationären Betrieb.
- 1997** Sperrung der **Steinernen Brücke** für den privaten Autoverkehr nach einem erfolgreichen Bürgerbegehren.
- 1999** Nach zweijähriger Bauzeit Inbetriebnahme der Regensburger **Donau-Arena** (Eishalle mit multifunktionaler Nutzung und bis zu 7 650 Plätzen).
- 2000** Betriebsaufnahme des 1999 gegründeten **Güterverkehrszentrums (GVZ)** in enger Kooperation zwischen der Stadt Regensburg und verschiedenen Logistikfirmen zur Stärkung des "Logistik-Standortes Regensburg".
- 2001** Neugründung der **Hochschule für Katholische Kirchenmusik und Musikpädagogik Regensburg**.
- 2005** Joseph Alois Ratzinger, der von 1969 bis 1977 als Professor an der Regensburger Universität das Fach Dogmatik und Dogmengeschichte lehrte und in den Jahren 1976 und 1977 Vizepräsident der Regensburger Universität war, wird als Kardinal am 19. April zum Oberhaupt der Römisch-Katholischen Kirche gewählt und trägt den Namen **Papst Benedikt XVI.** Erstmals seit 1523 ist somit wieder ein Deutscher Papst.
- 2006** **Papst Benedikt XVI.** wird **Ehrenbürger** der Stadt Regensburg und besucht diese vom 11. bis 14. September.
- Am 13. Juli spricht sich das Welterbekomitee der **UNESCO** in Vilnius (Litauen) einstimmig für die Eintragung des Ensembles "Altstadt Regensburg mit Stadtamhof" in die Liste der **Welterbestätten** aus.
- 2007** Regensburg feiert mit einem bunten Festprogramm, zu dem Tausende Bürgerinnen und Bürger sowie Gäste aus aller Welt kamen, die **Verleihung** der **UNESCO-Welterbe-Urkunde** am 24. November.
- 2008** Die **Steinerne Brücke** wird ab 1. August für jeglichen Kraftfahrzeugverkehr und damit insbesondere für die Linienbusse gesperrt.
- 2009** Das **Welterbe-Kunstwerk**, eine Bronze-Plastik des niederbayerischen Künstlers Alfred Böschl, wird anlässlich des Welterbetags am 6. Juni der Öffentlichkeit übergeben.
- Fertigstellung des neuen **Bürger- und Verwaltungszentrums** im Bereich des Neuen Rathauses.
- 2010** Das private Eisenbahnunternehmen "**agilis**" übernimmt den Regionalbahnverkehr von der DB Regio auf den Bahnstrecken "Neumarkt i.d.OPf. - Regensburg - Plattling" und "Landshut – Regensburg - Ingolstadt" und wird neuer Partner des Regensburger Verkehrsverbunds im RVV-Verbundraum.

- 2011** Das **Besucherzentrum Welterbe Regensburg** im Salzstadel wird eröffnet.
- Der Bayerische Ministerrat entscheidet sich einstimmig für Regensburg als Standort für das künftige **Museum der Bayerischen Geschichte**.
- 2012** Im Rahmen eines Festakts unterzeichnen Ministerpräsident Horst Seehofer, Staatsminister Wolfgang Heubisch und Oberbürgermeister Hans Schaidinger am 23. April im Reichssaal den Vertrag über den Bau des **Museums der Bayerischen Geschichte** am Donaumarkt.
- 2013** "350 Jahre Immerwährender Reichstag" - unter diesem Motto feiert die Stadt unter der Schirmherrschaft von Bundeskanzlerin Dr. Angela Merkel das 350-jährige Jubiläum der ersten Einberufung des Immerwährenden Reichstags zu Regensburg.
- 2014** Symbolischer Spatenstich zum Bau des neuen Fußballstadions "Continental-Arena" am 30. Januar.
- 2015** Als erste bayerische Stadt erhält die Stadt Regensburg am 22. Februar das Siegel "Kinderfreundliche Kommune".
- Feierliche Grundsteinlegung zum Museum der Bayerischen Geschichte im Rahmen eines Staatsakts am 22. Mai mit hochrangigen Gästen aus Politik, Kirche und Museumswesen.
- Feierliche Eröffnung der "Continental-Arena" am 18. Juli.
- 2017** Im Februar Abriss des knapp 90 Jahre bestehenden Jahnstadions.
- 2018** Am 15.01. tritt in Regensburg eine **Umweltzone** in Kraft. Zwischen dem Alleengürtel und Donau sowie zwischen Jakobstor und Ostentor dürfen nur mehr Autos und Lkw fahren, die über eine gültige grüne Feinstaub-Plakette verfügen.
- Am 09.06. wird das **Museum der Bayerischen Geschichte** rund ein Jahr vor der offiziellen Eröffnung nach einem Festakt mit Ministerpräsident Markus Söder erstmals für die interessierten Bürgerinnen und Bürger vorübergehend geöffnet.
- Nach über 8-jähriger **Sanierung** wird die **Steinerne Brücke** am 10.06. im Rahmen des UNESCO Welterbetags 2018 mit einem feierlichen Festakt von Bürgermeisterin Gertrud Maltz-Schwarzfischer **wiedereröffnet**.
- 2019** Feierliche **Eröffnung** der **Synagoge** am 27.02. Das neue Gemeindezentrum mit Synagoge wurde am historischen Ort, an dem von 1912 bis 1938 bereits die Synagoge **am Brixener Hof** gestanden hatte, vom Architekturbüro Staab aus Berlin neu errichtet.
- 50 Jahre Städtepartnerschaft** mit **Brixen**. Die Feierlichkeiten, die sich über das gesamte Jahr verteilen, fanden ihren Höhepunkt im Jubiläumswochenende vom 27. bis 29. September 2019.
- Feierliche Eröffnung des **Hauses der Bayerischen Geschichte** am 04.06. durch Ministerpräsident Markus Söder.
- Anlässlich der Vollendung der Domtürme vor 150 Jahren fanden vom 22. bis 28. September multimediale Videoprojektionen zur **Illumination der Domtürme** statt.
- Symbolisch als Abschluss für die Baumaßnahme der Neugestaltung im Museumsumfeld wird am 18.10. auf der großen Freitreppe zwischen Museum und Donaulände von Bürgermeisterin Maltz-Schwarzfischer der "**goldene Waller**" enthüllt.
- 2020** Grundlegende, verkehrsberuhigende, Sofortmaßnahmen werden im Bereich Domstraße, Domplatz, Unter den Schwibbögen, der Maximilianstraße und der Fröhlichen-Türken-Straße ab Februar im Vorfeld des folgenden **Verkehrskonzepts** Altstadt zur **Verkehrsberuhigung** der **Altstadt** eingesetzt.

1.3 Entwicklung der Siedlungsfläche

(Gewässer und Stadtgrenze entsprechen ihrem heutigen Stand)

um 200 n. Chr. Gebiet des 179 n. Chr. gegründeten Römerlagers Castra Regina (schwarz) mit der ungefähren Ausdehnung der römischen Zivilsiedlung westlich und östlich des befestigten Lagers (grau).

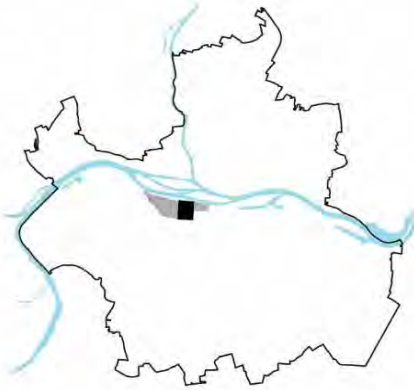

um 1900 n. Chr. Die Stadt wächst über die mittelalterlichen Befestigungsanlagen (heutiger Alleengürtel) hinaus, es entsteht südlich der Donau die gründerzeitliche Antemuralbebauung, speziell im westlichen und östlichen Bereich, sowie die Kasernen im Südosten.



bis 1300 n. Chr. Südlich der Donau das Gebiet der Freien Reichsstadt Regensburg im Bereich der heutigen Altstadt innerhalb des heutigen Alleengürtels mit dem ehemaligen Römerlager, der Stadterweiterung durch Arnulf den Bösen sowie der Osten- und Westenvorstadt (Ostner- und Westnerwacht). Nördlich der Donau das bayerische "Stadt am Hof".



um 1955 n. Chr. Weiteres Wachstum der Stadt in das Umland, Entstehung neuer, geplanter Stadtviertel während der NS-Zeit, wie Teile der heutigen Konradsiedlung (ehem. Schottenheimsiedlung) oder Ganghofersiedlung (ehem. Herrmann-Göring-Siedlung) im Nordosten bzw. Südwesten der Stadt, Entstehung neuer Siedlungen für die Heimatvertriebenen (Nordheim, Westheim, Ostheim, Keilbergheim), Suburbanisierung im Bereich der heutigen Stadtgrenze.



bis 1800 n. Chr. Beschränkung der Siedlungsfläche auf das Gebiet der mittelalterlichen Stadt, außerhalb Dörfer, die den Kern der späteren Siedlungen bilden.



um 2000 n. Chr. Integration von Vororten in die Stadtlandschaft, weitere Suburbanisierung außerhalb der heutigen Stadtgrenze, Schließung von Baulücken innerhalb der Stadtgrenzen, Ansiedlung von Großbetrieben im Stadtosten und -westen (Siemens) sowie im Südosten (BMW) bzw. großflächiger Gewerbegebiete (Haslbach, Sulzfeldstraße, Leibnizstraße) sowie der Universität und des Klinikums (Galgenberg/Ziegetsberg).



1.4 Entwicklung des Stadtgebietes von der Antike bis zur Neuzeit

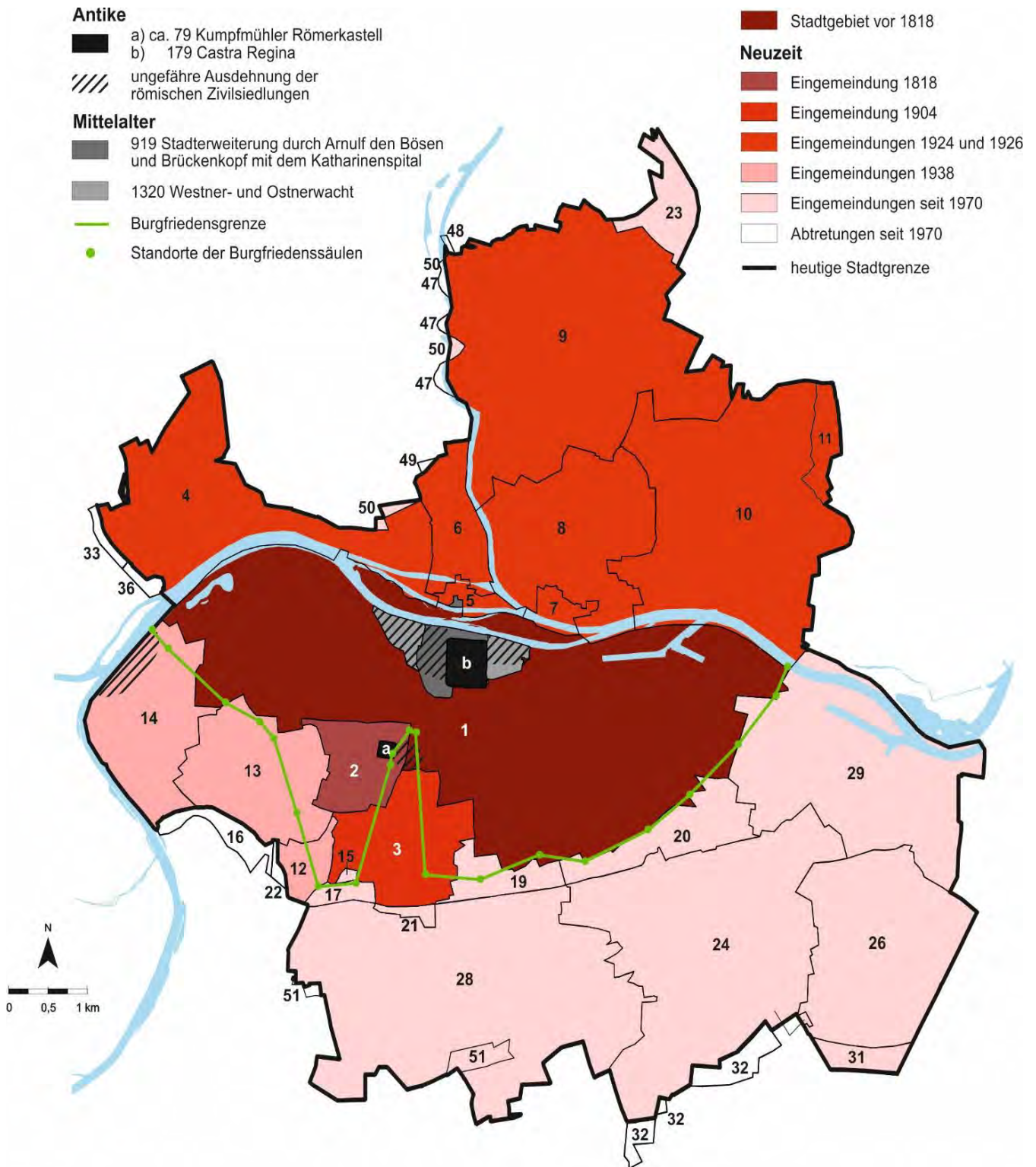

Im Verlauf des Mittelalters wurde die Grenze zwischen der Freien Reichsstadt Regensburg und dem sie umgebenden Herzogtum und späteren Kurfürstentum Bayern im Norden durch den Verlauf der Donau und im Süden durch die Burgfriedensgrenze bestimmt. Dieser – nicht immer unumstrittene – Grenzverlauf wurde durch 21 Säulen markiert. In obiger Karte ist die Burgfriedensgrenze nach dem Urkataster von 1811 zu sehen. Die Daten hierzu wurden der Stadt Regensburg freundlicherweise von Herrn Martin Kempfer zur Verfügung gestellt. Im Vergleich mit den Eingemeindungen zeigt sich, dass die mittelalterliche Stadtgrenze Regensburgs noch bis ins 19. Jahrhundert größtenteils unverändert fortbestand.

Zeitpunkt	Eingemeindete bzw. abgetretene Gebiete	Fläche in ha	Einwohner
1818 - 1878 ¹⁾	1 Stadtgebiet Regensburg vor 1818	.	
	2 Kumpfmühl	.	234
01.01.1904	3 Karthaus-Prüll, Eisbuckel, Ganghofersiedlung	+ 219,9	787
01.04.1924	4 Ober- und Niederwinzer, Kager, Pfaffenstein	+ 482,9	
	5 Stadtamhof	+ 26,0	
	6 Steinweg, Pfälzer Siedlung	+ 116,7	
	7 Weichs	+ 32,1	
	8 Reinhausen	+ 389,9	
	9 Sallern, Gallingkofen, Wutzlhofen, Ödenthal, nördl. Konradsiedlung	+ 861,4	
	10 Schwabelweis, Vorderer und Hinterer Keilberg, Brandlberg	+ 690,0	17 000
02.03.1926	11 Neu-Tegernheim	+ 40,0	
01.04.1938	12 Ziegetsdorf	+ 52,2	
	13 Dechbetten, Königswiesen	+ 287,7	
	14 Großprüfening	+ 245,8	1 642
01.01.1971	15 Teil der Gemeinde Graß	+ 4,3	10
01.07.1972	16 Teil vom Stadtgebiet (Dechbetten) nach Pentling	- 40,2	
	17 Teil der Gemeinde Graß	+ 17,3	
	18 ²⁾ Teil der Gemeinde Pentling	+ 0,1	
	19 Teil der Gemeinde Oberisling	+ 61,5	
	20 Teil der Gemeinde Burgweinting	+ 119,3	678
	21 Teil vom Stadtgebiet (Neuprüll) nach Oberisling	- 12,3	
	22 Teil vom Stadtgebiet (Ziegetsdorf) nach Pentling	- 5,7	
01.01.1975	23 Teil der Gemeinde Grünthal	+ 73,1	
01.01.1977	24 Burgweinting	+ 748,5	4 152
	25 ²⁾ Teil der Gemeinde Schwabelweis	+ 0,1	
	26 Harting	+ 444,9	
	27 ²⁾ Teil vom Stadtgebiet (Sallern) nach Zeitlarn	- 0,1	
	28 Oberisling (einschl. Graß, Leoprechting, Unterisling)	+ 896,6	
01.01.1978	29 Teil der Gemeinde Barbing (Irl, Irlmauth, Kreuzhof)	+ 547,6	422
01.10.1979	30 ²⁾ Teil vom Stadtgebiet (Oberisling) nach Obertraubling	- 0,3	
01.02.1983	31 Teil der Gemeinde Obertraubling	+ 39,4	
01.01.1984	32 Teil vom Stadtgebiet (Burgweinting) nach Obertraubling	- 45,2	
	33 Teil vom Stadtgebiet (Winzer) nach Pettendorf	- 2,4	
01.01.1985	34 ²⁾ Teil vom Stadtgebiet (Großprüfening) nach Sinzing	- 0,2	
01.01.1986	35 ²⁾ Teil vom Stadtgebiet (Schwabelweis) nach Tegernheim	- 0,1	
01.07.1986	36 Teil vom Stadtgebiet (Winzer) nach Pettendorf	- 4,5	
01.07.1987	37 ²⁾ Teil vom Stadtgebiet (Schwabelweis) nach Tegernheim	- 0,1	
01.01.1990	38 ²⁾ Teil vom Stadtgebiet (Dechbetten) nach Pentling	- 1,1	
01.07.1990	39 ²⁾ Teil vom Stadtgebiet (Schwabelweis) nach Tegernheim	- 0,1	
01.07.1996	40 ²⁾ Teil vom Stadtgebiet (Harting) nach Obertraubling	- 1,2	
	41 ²⁾ Teil der Gemeinde Obertraubling	+ 0,5	
	42 ²⁾ Teil vom Stadtgebiet (Großprüfening) nach Sinzing	- 0,2	
	43 ²⁾ Teil vom Stadtgebiet (Großprüfening) nach Pettendorf	- 0,6	
	44 ²⁾ Teil der Gemeinde Kneiting	+ 0,2	
	45 ²⁾ Teil der Gemeinde Sinzing	+ 0,1	
01.07.1997	46 ²⁾ Teil vom Stadtgebiet (Barbing) nach Barbing	- 0,3	
	47 Teil vom Stadtgebiet (Sallern) nach Lappersdorf	- 4,9	
	48 Teil vom Stadtgebiet (Sallern) nach Zeitlarn	- 0,7	
	49 Teil vom Stadtgebiet (Steinweg) nach Lappersdorf	- 3,4	
01.06.2016	50 Teil der Gemeinde Lappersdorf	+ 5,5	
	51 Teil der Gemeinde Pentling	+ 17,0	
	Stadtgebiet Regensburg	8.085,0	

¹⁾ schrittweise²⁾ auf nebenstehender Karte nicht darstellbar

1.5 Geländeprofile im Stadtgebiet

Die topographische Situation Regensburgs wird von der Donau dominiert. Die Donau verlässt hier den Jura und geht in den kurz hinter Regensburg beginnenden Gäuboden über. Dementsprechend findet im Bereich von Regensburg der Wechsel vom eher schmalen Donautal zur Donauebene statt. Zusammen mit den hier mündenden Seitentälern, beispielsweise von Schwarzer Laber, Naab und Regen, existiert im Bereich von Regensburg ein stark differenziertes Relief. Dieses lässt sich nicht mit nur einem Süd-Nord- und einem West-Ost-Profil darstellen. In dieser Abbildung sind daher über den Bereich des Stadtgebiets gleichmäßig je sechs Süd-Nord- und sechs West-Ost-Profile gelegt, deren Verlauf die schwarzen Linien im Relief rechts unten anzeigen. Die einzelnen Süd-Nord- bzw. West-Ost-Profile sind entsprechend parallel dazu links bzw. über dem Relief angeordnet.

Die Profile sind etwa zehnfach überhöht

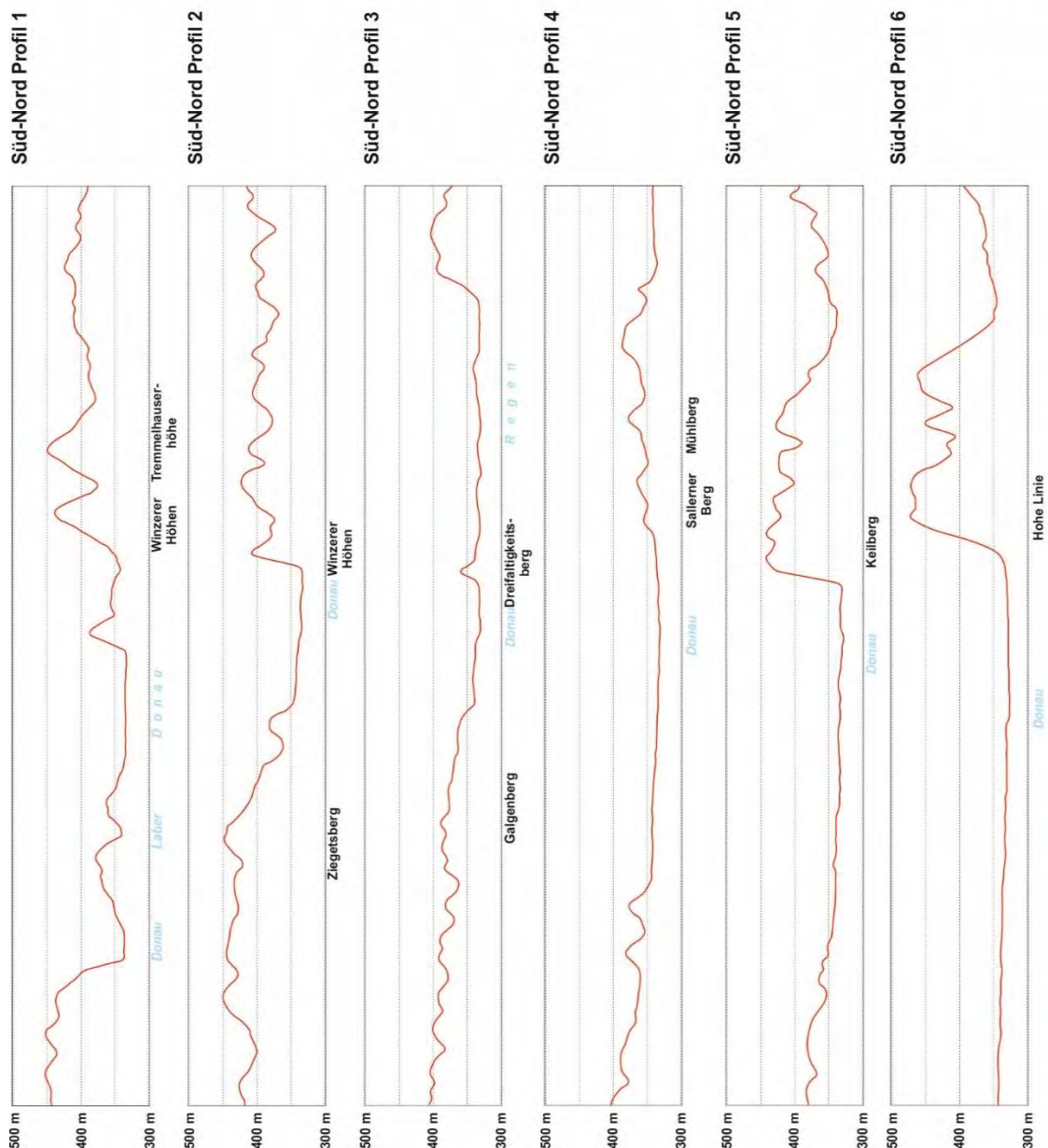

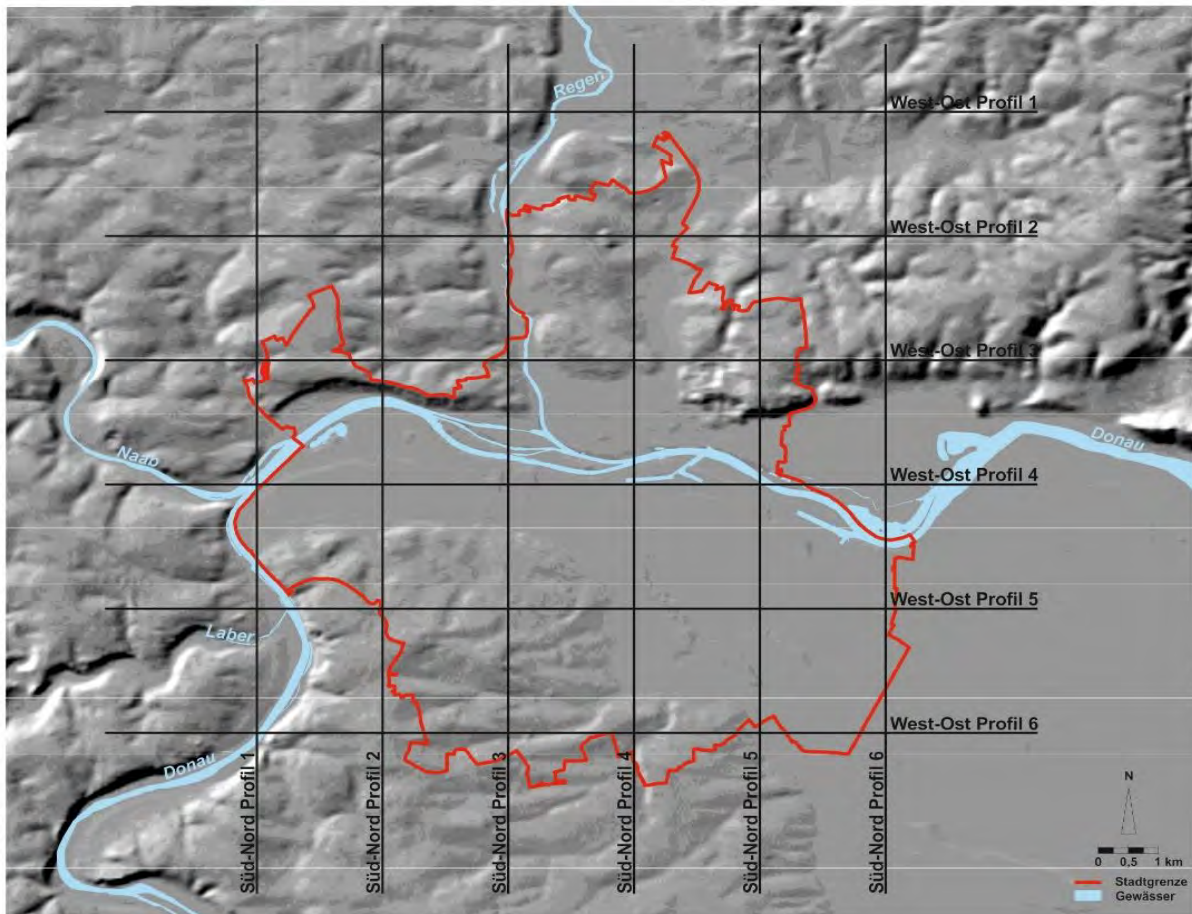
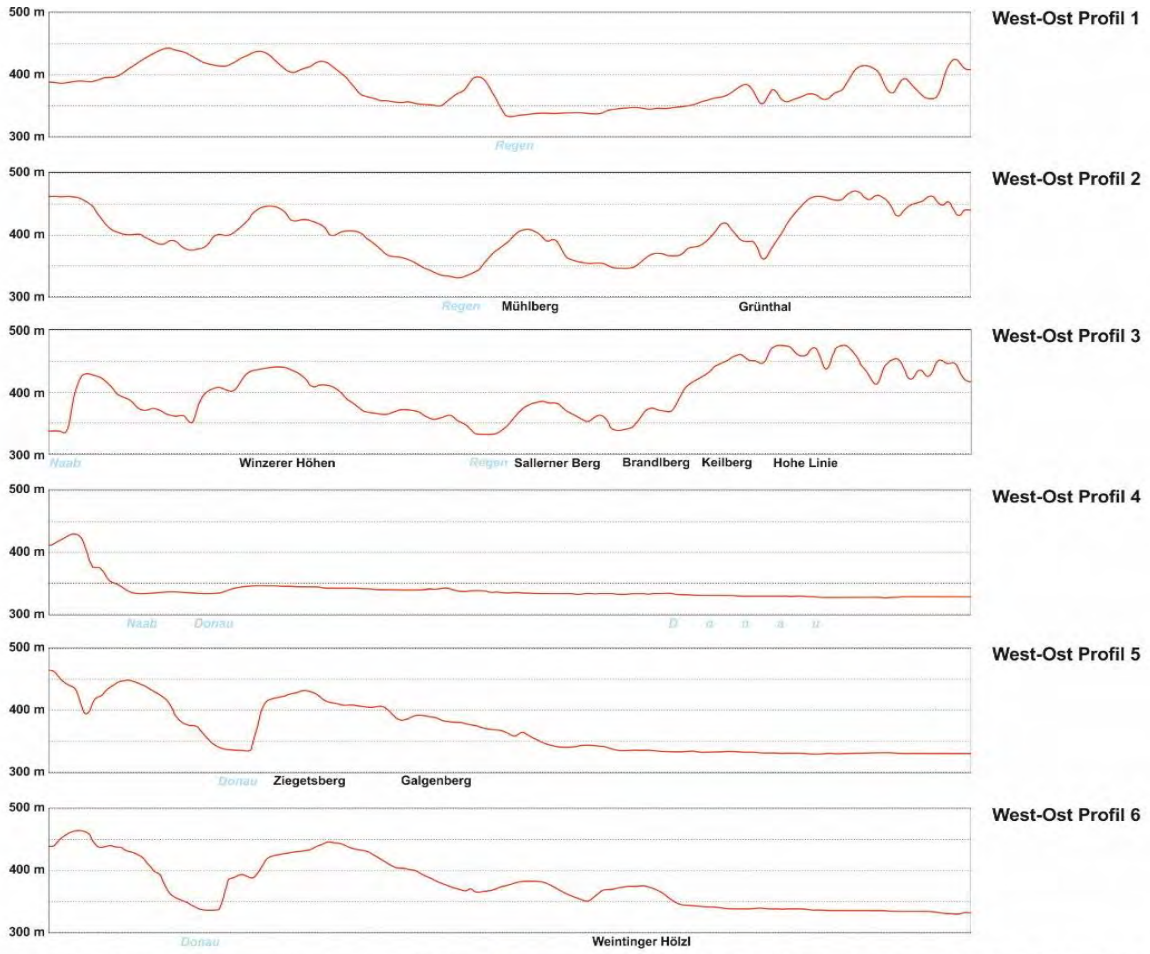

1.6 Allgemeine geographische Angaben und Angaben zur Infrastruktur

Geographische Lage (nördlicher Domturm; WGS 84)	49°01'10" n.Br. 12°05'52" ö.L.
12.00 Uhr Mittlere Regensburger Ortszeit (MOZ)	= 12.12 Uhr MEZ
Höchster Punkt (Keilberg - Wasserhochbehälter nördlich der Kirche Keilberg)	471 m über N.N.
Tiefster Punkt (Donausüdufer Höhe Klärwerk, Fluss-km 2 372,5)	326 m über N.N.

Gesamtfläche des Stadtgebietes	8 086 ha
Länge der Stadtgrenze	63,26 km
Größte Nord-Süd-Ausdehnung	12,18 km
Größte Ost-West-Ausdehnung	12,07 km

Höhenlagen (über N.N.)

Altes Rathaus	337 m
Neupfarrplatz (Südseite)	338 m
Domplatz	339 m
Hauptbahnhof	340 m
Königswiesen	385 m
Sallerner Berg	393 m
Winzerer Höhen (Grillplatz)	444 m
Ziegetsberg (Hochbehälter)	445 m
Keilberg (Hochbehälter)	469 m

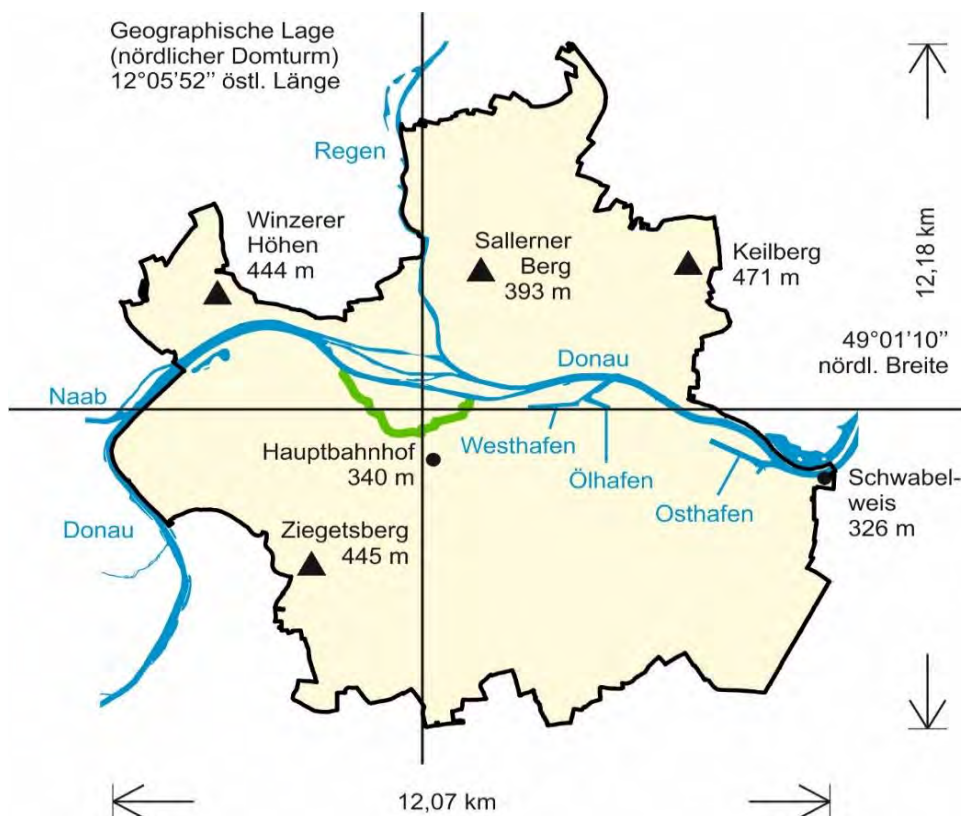

Höchste Bauwerke (Höhe über Niveau)

1 - Dom St. Peter (beide Türme je 105 m)	105 m
2 - St. Emmeram	64 m
3 - St. Josef	57 m
4 - Dreieinigkeitskirche (Nordturm)	ca. 55 m
5 - St. Anton	47 m
6 - Neupfarrkirche	43 m
7 - Niedermünster	ca. 40 m
8 - Karmelitenkirche	35 m
9 - Dreifaltigkeitskirche	ca. 29 m

Wohngebäude

10 - Isarstr. 66, 68	55 m
11 - Friedrich-Ebert-Str. 30, 34	52 m
12 - Friedrich-Ebert-Str. 28, 32	49 m
13 - Alfons-Bayerer-Str. 2	46 m
14 - Heitzerstr. 10, Isarstr. 6, 8	45 m

Schornsteine/Ofen

15 - Kalkwerk Büechl (Abgaskamin)	75 m
16 - Milchwerke (Schornstein)	50 m

Sonstige Bauten

17 - Fernsehturm (Ziegetsberg)	141 m
18 - Windkraftwerk, Am Mühlberg	
Nabenhöhe	65 m
Rotordurchmesser	40 m
19 - Rathausturm	55 m
20 - Goldener Turm	52 m
21 - Richtfunkmast Ziegetsberg	47 m
22 - Telekom-Gebäude, Bajuwarenstr. 4	45 m
23 - Ostentor	37 m
24 - Goldenes Kreuz	31 m
25 - Baumburger Turm	29 m
26 - Brückturm	28 m
27 - Sender Hohe Linie (375 m jenseits der Stadtgrenze)	166 m

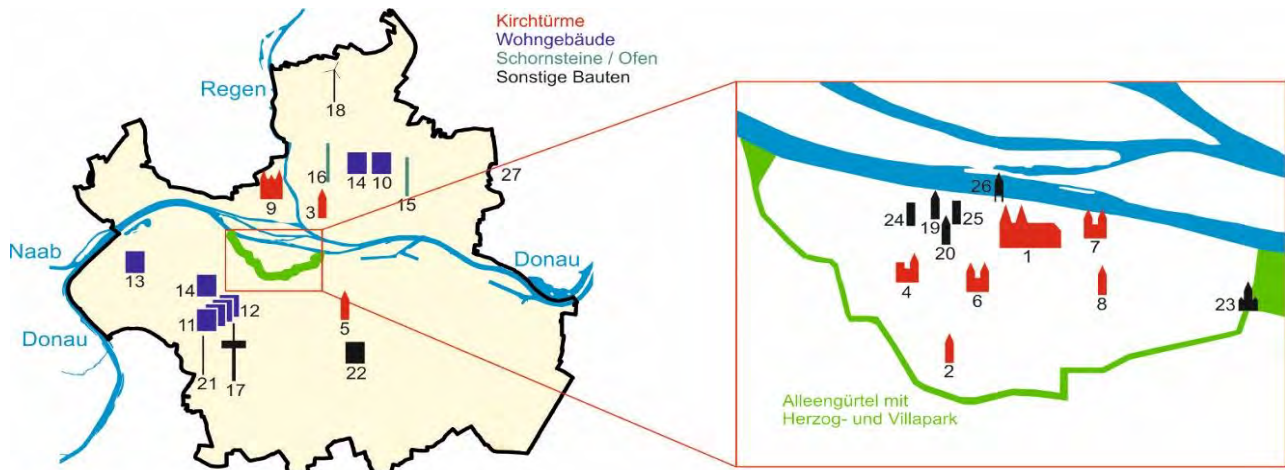

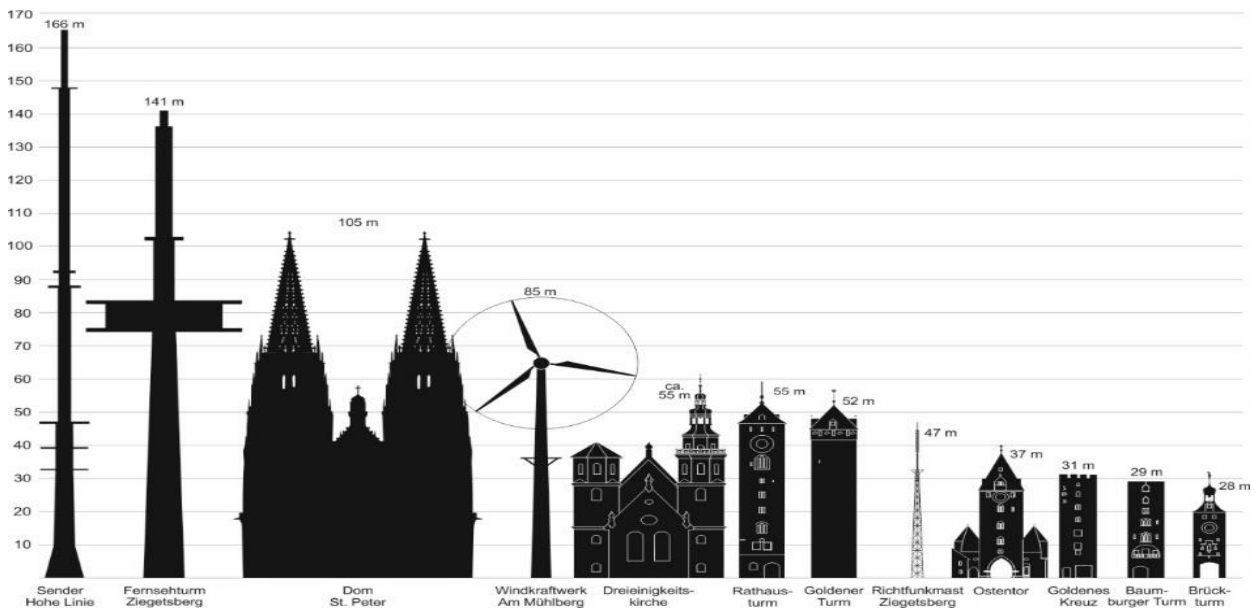

Straßenlänge

Straßenlänge insgesamt	414,0 km
davon Bundesautobahnen	14,4 km
Bundesstraßen	16,6 km
Staatsstraßen	15,1 km
Kreisstraßen	13,6 km
Gemeindeverbindungsstraßen	29,5 km
Ortsstraßen	335,1 km

Längste Straßen (Länge im Stadtgebiet)

1 - Bundesautobahn Nürnberg-Passau (A3)	8,8 km
2 - Bundesautobahn München-Weiden (A93)	5,5 km
3 - Straubinger Straße	5,2 km
4 - Franz-Josef-Strauß-Allee	5,1 km
5 - Max-Planck-Str. (Bundesstraße 15 neu)	4,8 km
6 - Donauufer Straße	4,5 km
7 - Bundesstraße 16 (neu) im Stadtnorden Gallingshofen, Haslbach	4,3 km
8 - Pilsen-Allee	3,7 km
9 - Unterislinger Weg	3,5 km
10 - Odessa-Ring	3,3 km
11 - Landshuter Straße	3,3 km
12 - Amberger Straße	3,2 km
13 - Staatsstraße L2660 Ober-/Niederwinzer	2,9 km
14 - Nürnberger Straße	2,8 km
15 - Chamer Straße	2,5 km
16 - Frankenstraße	2,5 km
17 - Augsburgener Straße	2,4 km
18 - Prüfeninger Straße	2,3 km
19 - Obertraublinger Straße	2,1 km

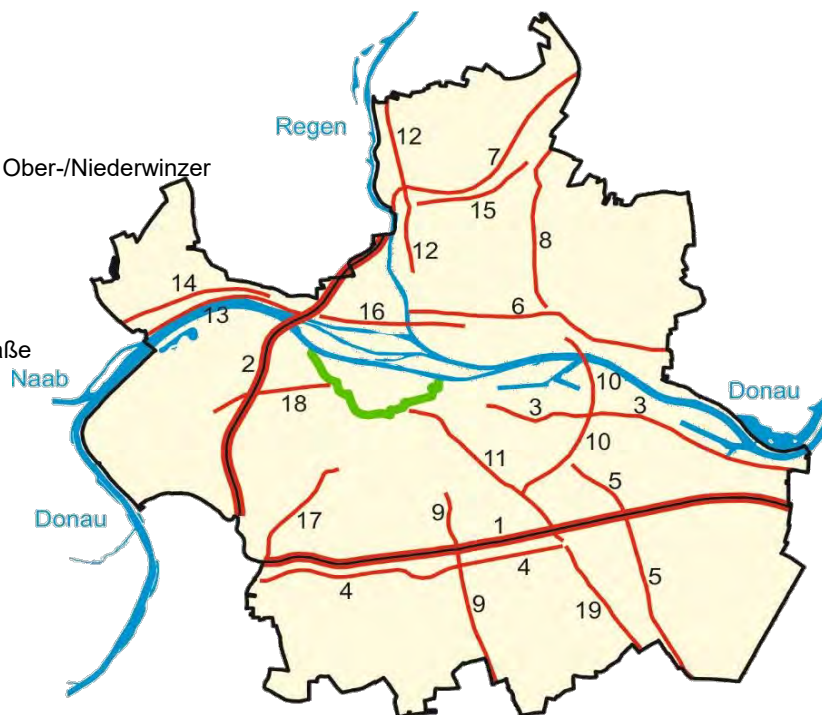

Wichtigste Brücken

1 - Sinzinger Autobahnbrücke A3 (Donau)	930 m
davon Länge über Stadtgebiet	64 m
2 - Pfaffensteiner Autobahnbrücke A 93 (Donau)	539 m
3 - Schwabelweiser Brücke (Donau)	521 m
4 - Mariaorter Eisenbahnbrücke (Donau)	370 m
davon Länge im Stadtgebiet	243 m
5 - Schwabelweiser Eisenbahnbrücke (Donau)	340 m
6 - Steinerner Brücke (für Kraftfahrzeuge gesperrt; Donau)	310 m
7 - Oberpfalzbrücke (Schleusenkanal)	244 m
8 - Sinzinger Eisenbahnbrücke (Donau)	241 m
davon Länge im Stadtgebiet	14 m
9 - Nibelungenbrücke (Donau) insgesamt	473 m
darunter Nordbrücke	206 m
Südbrücke	169 m
10 - Brücke der Autobahn A3 über den Ostbahnhof	192 m
11 - Regenbrücke B16 (Regen)	182 m
davon Länge im Stadtgebiet	176 m
12 - Brücke der Osttangente über den Ostbahnhof	160 m
13 - Eiserner Steg (Fußgängerbrücke; Donau-Südam)	123 m
14 - Grieser Steg (Fußgängerbrücke; Donau-Nordarm)	119 m
15 - Galgenberg Brücke (Bahnanlagen)	109 m
16 - Frankenbrücke (Regen)	108 m
17 - Kumpfmühler Brücke (Bahnanlagen)	100 m
18 - Protzenweiherbrücke (Schleusenkanal)	98 m
19 - Pfaffensteiner Steg (Donau-Nordarm)	90 m
20 - Reinhausener Brücke (Regen)	85 m
21 - Eiserner Brücke (Donau-Südam)	82 m
22 - Brandlberger Brücke (Eisenbahn, Pilsen-Allee)	82 m
23 - Pfaffensteiner Fußgängerbrücke (Schleusenkanal)	68 m
24 - Brandlberger Steg	55 m

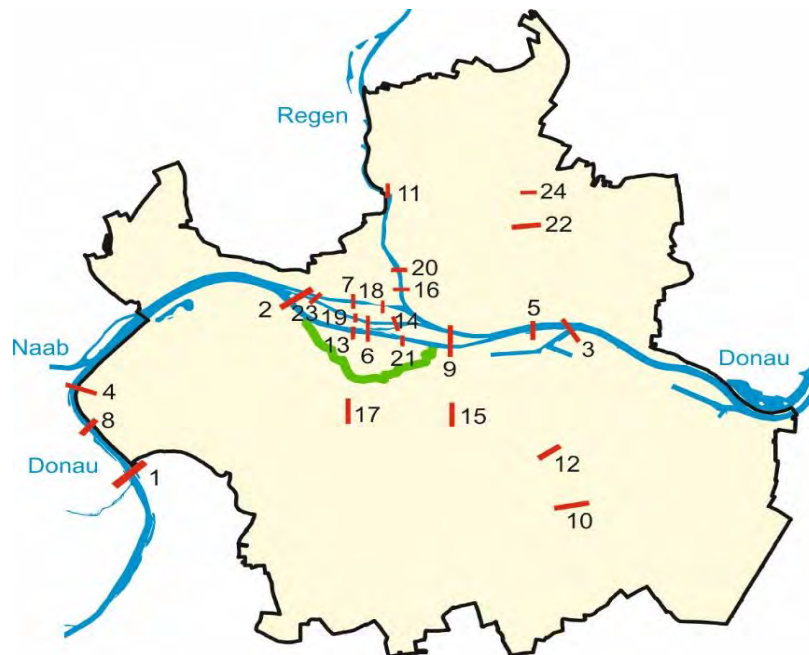

Wichtigste Tunnel

Pfaffensteiner Autobahntunnel (A93)	880 m
davon im Stadtgebiet	550 m
Prüfeningener Autobahneinhausung (A93)	673 m
Untertunnelung Donaustauffer Straße (Unterführung)	80 m

Bedeutendste Gewässer

Flüsse/Kanal (Länge im Stadtgebiet)

Donau	11,5 km
Regen	2,9 km
Schleusenkanal Regensburg	2,0 km

Schleuse Regensburg

Hubhöhe	5,20 m
nutzbare Länge	190 m
nutzbare Breite	12 m
Tiefe der Schleusenammer	10,80 m

Donauhafen Regensburg (größter Binnenhafen Bayerns)

Westhafen	6,4 ha
Ölhafen	3,0 ha
Hafeneinfahrt West- und Ölhafen	4,7 ha
Osthafen	13,4 ha

Westbadweiher

10,5 ha

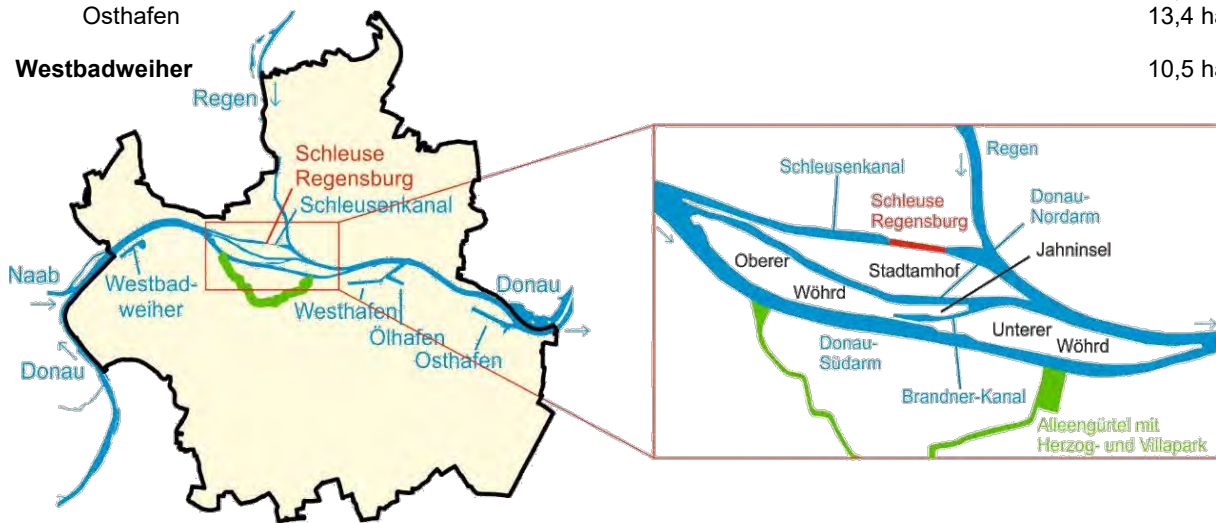

Größte Plätze

- 1 - (Neuer) Dultplatz
- 2 - Ernst-Reuter-Platz
- 3 - Neupfarrplatz
- 4 - Domplatz
- 5 - Alter Kornmarkt
- 6 - Emmeramsplatz
- 7 - Platz der Einheit
- 8 - Bahnhofplatz
- 9 - Herrenplatz
- 10 - Ägidienplatz
- 11 - Schwanenplatz
- 12 - Stobäusplatz
- 13 - Haidplatz
- 14 - Schopperplatz
- 15 - Arnulfsplatz
- 16 - Dachauplatz
- 17 - Bismarckplatz
- 18 - Maria-Beer-Platz
- 19 - St.-Kassians-Platz
- 20 - Kohlenmarkt
- 21 - Obermünsterplatz
- 22 - Jesuitenplatz
- 23 - Krauterermarkt
- 24 - Rathausplatz
- 25 - Gutenbergplatz
- 26 - Altdorferplatz
- 27 - Augustinerplatz

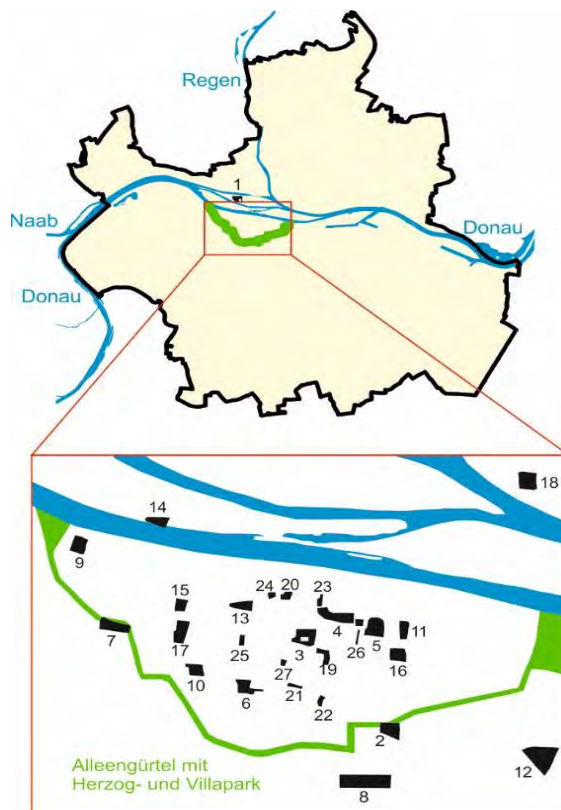

- 30 900 m²
- 7 273 m²
- 6 723 m²
- 5 988 m²
- 5 663 m²
- 5 467 m²
- 4 906 m²
- 4 408 m²
- 4 112 m²
- 3 859 m²
- 3 770 m²
- 3 400 m²
- 3 380 m²
- 3 290 m²
- 3 080 m²
- 2 760 m²
- 2 750 m²
- 2 400 m²
- 2 379 m²
- 1 820 m²
- 1 580 m²
- 1 280 m²
- 1 100 m²
- 937 m²
- 900 m²
- 726 m²
- 660 m²

Größte Parkanlagen

1 - Westpark/Donaupark	60,0 ha
2 - Winzerer Höhen	26,2 ha
3 - Aberdeenpark	13,0 ha
4 - Königswiesenpark	9,7 ha
5 - Allee-Gürtel (Herzog- bis Villapark)	9,6 ha
6 - Stadtpark	9,3 ha
7 - Ziegetsdorfer Park	7,8 ha
8 - Dörnbergpark	7,3 ha
9 - Aubachpark Burgweinting	6,9 ha
10 - Inselpark Oberer Wöhrd	4,5 ha
11 - Georg-Hegenauer-Park	4,1 ha
12 - Tempepark	3,7 ha
13 - Parkanlage Neuprüll	3,4 ha
14 - Flachberg	3,0 ha
15 - Ostpark	2,4 ha
16 - Albert-Schweitzer-Park	2,0 ha
17 - Karl-Freitag-Park	1,8 ha

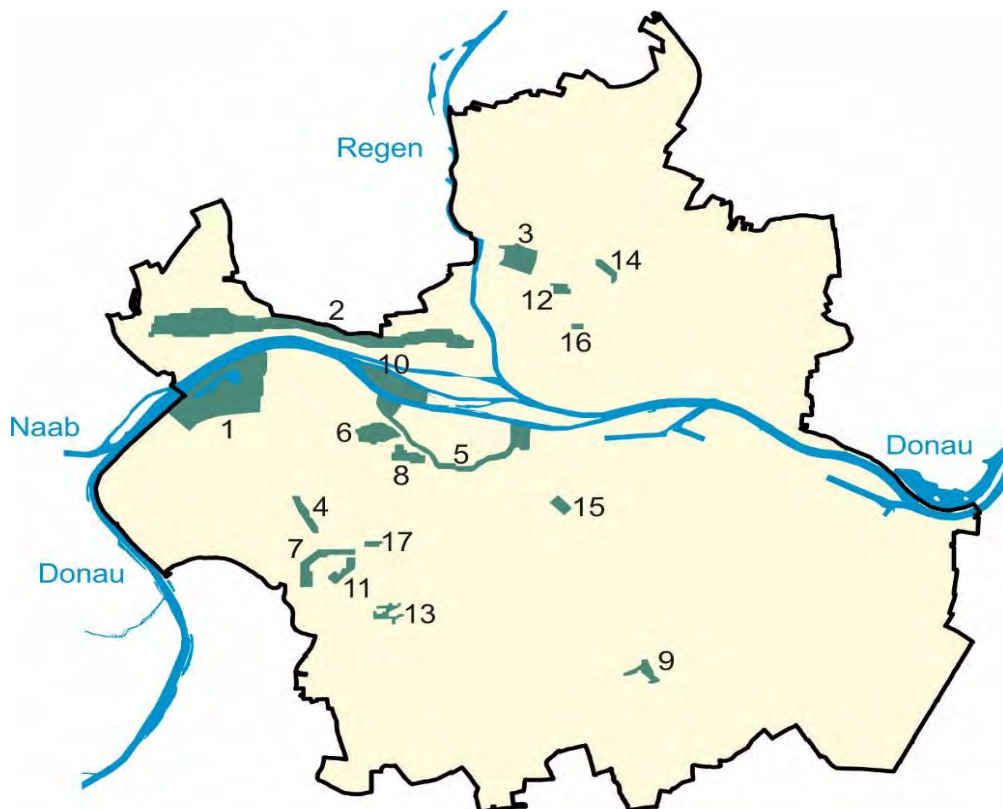

Größte Friedhöfe

Oberer Katholischer Friedhof	9 ha
Dreifaltigkeitsberg-Friedhof (Bergfriedhof)	7 ha
Evangelischer Zentralfriedhof	5 ha
Unterer Katholischer Friedhof	4 ha
Friedhof Reinhausen	2 ha

1.7 Die Gemarkungen innerhalb des Stadtgebietes

Gemarkung	Fläche in ha
Regensburg	1 784,5
Burgweinting	850,8
Dechbetten	246,9
Graß	456,2
Großprüfening	252,4
Harting	453,3
Irl	540,4
Oberisling	536,3
Prüll	222,2

Gemarkung	Fläche in ha
Reinhausen	372,2
Sallern	946,6
Schwabelweis	728,6
Stadtamhof	24,3
Steinweg	115,8
Weichs	32,1
Winzer	484,8
Ziegetsdorf	41,1

Quelle: Amt für Stadtentwicklung

1.8 Gliederung des Stadtgebietes nach der Bodennutzung

	Fläche am ...					
	31. 12. 2020		31. 12. 2021		31. 12. 2022	
	ha	in %	ha	in %	ha	in %
Bodenfläche insgesamt	8 086	100,0	8 086	100,0	8 086	100,0
davon Siedlungsfläche	3 618	44,7	3 636	45,0	3 640	45,0
dar. Wohnbaufläche.....	1 318	16,3	1 325	16,4	1 333	16,5
Industrie- u. Gewerbefläche	1 030	12,7	1 033	12,8	1 041	12,9
Sport, Freizeit- und Erholungsfläche ..	576	7,1	590	7,3	587	7,3
dar. Grünanlagen	410	5,1	428	5,3	428	5,3
Verkehrsfläche	1 101	13,6	1 108	13,7	1 109	13,7
dar. Straßen, Wege, Plätze	971	12,0	975	12,1	975	12,1
Vegetationsfläche	3 101	38,4	3 076	38,0	3 071	38,0
dar. Landwirtschaftsfläche	2 249	27,8	2 235	27,6	2 234	27,6
Waldfläche	410	5,1	427	5,3	427	5,3
Gewässerfläche	266	3,3	266	3,3	266	3,3
nachrichtlich: Siedlungs- und Verkehrsfläche	4 577	56,6	4 602	56,9	4 609	57,0

Quelle: Bayerisches Landesamt für Statistik

1.9 Lufttemperatur

M o n a t	Monatsmittel in °C					Abweichung gegenüber langjährigem Mittel ¹⁾ in °C				
	2018	2019	2020	2021	2022	2018	2019	2020	2021	2022
Januar	3,1	- 0,1	0,7	- 0,2	1,5	+ 4,4	+ 1,2	+ 2,0	+ 1,1	+ 1,9
Februar	- 1,9	2,0	4,5	1,4	4,1	- 1,9	+ 2,0	+ 4,5	+ 1,4	+ 3,4
März	3,1	7,0	5,6	4,7	5,1	- 1,2	+ 2,7	+ 1,3	+ 0,4	+ 0,2
April	13,6	10,8	11,3	7,1	8,3	+ 5,4	+ 2,6	+ 3,1	- 1,1	- 1,4
Mai	17,3	11,7	12,8	11,4	15,6	+ 3,8	- 1,8	- 0,7	- 2,1	+ 1,4
Juni	19,2	21,1	17,1	19,9	20,1	+ 2,9	+ 4,8	+ 0,8	+ 3,6	+ 2,4
Juli	20,8	20,7	19,7	19,0	20,9	+ 2,6	+ 2,5	+ 1,5	+ 0,8	+ 1,6
August	21,3	19,8	20,0	17,1	21,0	+ 3,4	+ 1,9	+ 2,1	- 0,8	+ 2,1
September	15,3	14,7	15,4	15,5	13,4	+ 1,7	+ 1,1	+ 1,8	+ 1,9	- 0,7
Oktober	10,7	10,6	9,4	8,5	12,0	+ 2,4	+ 2,3	+ 1,1	+ 0,2	+ 3,0
November	4,6	4,9	4,0	3,5	5,5	+ 1,7	+ 2,0	+ 1,1	+ 0,6	+ 1,5
Dezember	2,4	2,3	1,5	2,0	1,4	+ 2,2	+ 2,1	+ 1,3	+ 1,8	+ 0,8
insgesamt	10,9	10,5	10,2	9,2	10,7	+ 2,4	+ 2,0	+ 1,7	+ 0,7	+ 1,3

M o n a t	Minimum in °C					Maximum in °C				
	2018	2019	2020	2021	2022	2018	2019	2020	2021	2022
Januar	- 2,8	- 9,4	- 8,0	- 7,5	- 6,0	10,8	7,7	11,9	10,3	12,8
Februar	- 14,9	- 8,4	- 5,1	- 15,0	- 4,0	7,7	18,6	16,7	16,7	13,2
März	- 12,2	- 3,0	- 5,8	- 7,3	- 6,9	15,3	20,9	20,8	24,0	23,0
April	- 0,9	-	- 5,9	- 3,6	- 4,9	29,7	27,6	26,3	25,8	24,0
Mai	7,5	- 1,6	- 0,1	- 0,5	4,3	31,5	25,4	27,3	29,1	31,4
Juni	7,3	8,2	5,9	4,6	8,6	31,2	36,5	31,3	33,9	35,6
Juli	7,7	6,3	7,8	10,0	9,7	38,2	38,9	35,9	30,9	37,4
August	8,2	9,0	8,9	8,7	10,4	37,9	33,1	36,1	33,2	36,5
September	- 0,3	1,7	4,0	4,9	1,9	30,2	30,8	31,1	28,6	28,8
Oktober	- 0,5	- 1,9	- 0,3	- 2,8	2,6	24,5	24,0	20,0	22,9	21,9
November	- 3,6	- 3,2	- 6,8	- 5,1	- 0,4	19,0	14,0	19,6	11,8	16,4
Dezember	- 7,2	- 6,8	- 5,0	- 8,0	- 10,3	12,0	14,1	11,3	14,1	13,9
insgesamt	- 14,9	- 9,4	- 8,0	- 15,0	- 10,3	38,2	38,9	36,1	33,9	37,4

¹⁾ Durchschnittswert der Jahre 1991 - 2000
 Quelle: Deutscher Wetterdienst

1.10 Lufttemperatur, heitere und trübe Tage im Jahresverlauf 2022

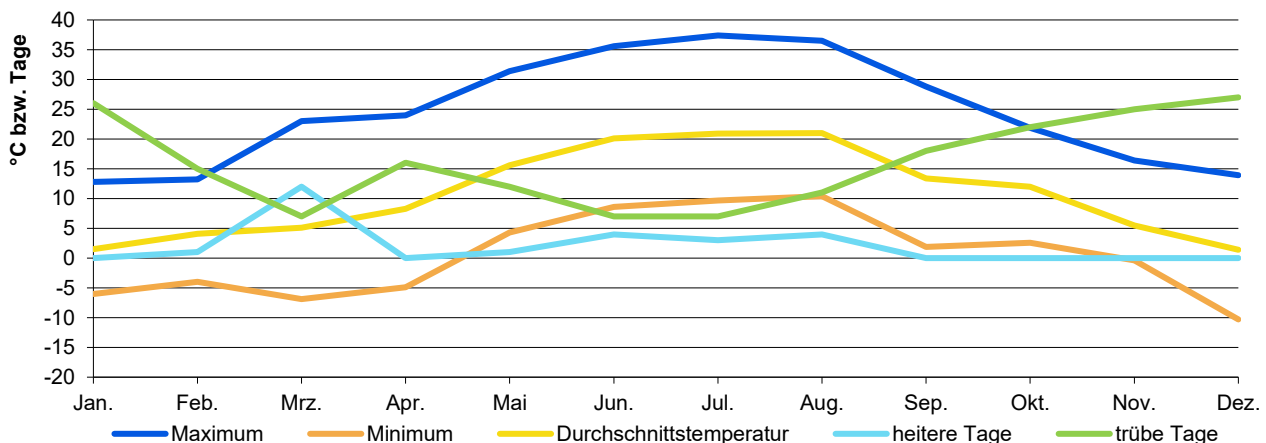

1.11 Luftdruck und Luftfeuchtigkeit

M o n a t	Luftdruck						Luftfeuchtigkeit							
	Monatsmittel in hPa					LM 1)	Monatsmittel in %					LM 2)	LM 3)	
	2018	2019	2020	2021	2022		2018	2019	2020	2021	2022			
Januar	971,4	970,3	981,3	967,4	980,2	974,9	90	85	91	87	87	88	87	
Februar	972,6	980,0	972,9	975,8	975,2	973,2	78	79	81	84	76	84	83	
März	961,8	974,6	973,9	977,4	979,7	971,8	75	72	66	71	59	78	77	
April	970,1	970,4	973,7	973,8	970,1	969,5	64	59	55	66	69	69	71	
Mai	971,7	970,7	975,8	970,2	974,8	971,2	67	72	67	73	70	72	69	
Juni	973,2	973,6	970,1	974,1	973,3	972,4	67	64	75	70	68	71	71	
Juli	972,7	972,0	973,8	972,3	973,6	973,3	63	62	63	75	58	72	71	
August	974,1	974,4	971,7	973,2	973,6	973,5	65	74	73	78	63	75	72	
September	977,8	975,9	973,9	976,4	970,7	973,9	76	75	77	77	82	79	79	
Oktober	974,5	972,9	970,7	976,9	977,9	973,9	77	86	88	82	88	84	84	
November	974,8	963,4	981,6	972,8	972,5	973,3	87	90	91	90	92	87	88	
Dezember	976,4	971,6	966,4	972,0	971,7	973,5	89	88	90	91	89	89	89	
insgesamt	972,6	972,4	973,8	973,5	974,4	972,9	75	76	76	79	75	79	79	

1) LM = langjähriges Mittel der Jahre 1971 - 2000

2) LM = langjähriges Mittel der Jahre 1955 - 1974

3) LM = langjähriges Mittel der Jahre 1971 - 2000

1.12 Niederschlagsmenge

M o n a t	Niederschlagsmenge in mm					LM 1)	LM 2)	LM 3)	Tageshöchstwert in mm				
	2018	2019	2020	2021	2022				2018	2019	2020	2021	2022
Januar	89,5	57,8	17,1	68,2	40,9	46	41	41	30,6	10,6	5,8	24,1	11,9
Februar	20,6	33,0	86,8	44,6	31,4	41	40	34	8,0	20,3	11,1	11,9	8,6
März	42,7	48,0	50,4	17,3	16,4	33	38	39	11,9	9,9	24,9	3,5	6,5
April	23,2	20,8	35,7	23,4	49,3	40	44	39	4,8	10,0	20,3	4,7	16,2
Mai	59,0	65,2	50,7	96,0	62,7	59	59	57	19,7	25,9	16,4	30,7	14,0
Juni	48,6	99,1	112,3	77,1	93,0	83	87	81	16,6	74,8	17,9	12,8	22,2
Juli	55,3	45,8	32,8	105,9	11,4	93	77	81	17,4	17,9	11,2	23,5	2,9
August	89,8	93,6	153,1	101,7	70,5	74	75	65	26,5	18,7	46,6	34,4	19,1
September	55,0	46,2	71,8	15,5	91,3	52	49	52	16,4	16,0	40,2	3,8	23,4
Oktober	46,2	56,3	49,9	17,5	44,0	44	42	49	25,9	14,7	8,4	5,6	10,5
November	27,8	29,0	14,1	41,9	59,3	39	44	49	16,2	8,7	7,9	10,0	23,4
Dezember	134,0	36,9	37,8	66,5	50,9	42	47	50	45,4	8,4	11,6	18,0	9,6
insgesamt	691,7	631,7	712,5	675,6	621,1	646	644	636	45,4	74,8	46,6	34,4	23,4

1) LM = langjähriges Mittel der Jahre 1931 - 1960

2) LM = langjähriges Mittel der Jahre 1951 - 1980

3) LM = langjähriges Mittel der Jahre 1971 - 2000

Quelle: Deutscher Wetterdienst

1.13 Sonnenscheindauer und Bewölkung

M o n a t	S o n n e n s c h e i n d a u e r																			
	Sonnenschein- stunden					Abweichung gegenüber langjährigem Mittel ¹⁾					Mittl. tägl. Sonnenschein- dauer in Std.									
	2018	2019	2020	2021	2022	2018	2019	2020	2021	2022	2018	2019	2020	2021	2022					
Januar	28	39	37	33	26	-	16	-	5	-	7	-	11	-	18	0,9	1,3	1,2	1,1	0,8
Februar	112	124	70	109	97	+	36	+	48	-	6	+	33	+	21	4,0	4,4	2,4	3,9	3,5
März	107	136	174	133	227	-	16	+	13	+	51	+	10	+	104	3,5	4,4	5,6	4,3	7,3
April	242	228	277	145	165	+	77	+	63	+	112	-	20	-	-	8,1	7,6	9,2	4,8	5,5
Mai	262	147	197	154	225	+	44	-	71	-	21	-	64	+	7	8,5	4,7	6,4	5,0	7,3
Juni	222	299	184	272	277	+	14	+	91	-	24	+	64	+	69	7,4	10,0	6,1	9,1	9,2
Juli	265	240	270	197	267	+	37	+	12	+	42	-	31	+	39	8,5	7,7	8,7	6,4	8,6
August	246	215	221	137	242	+	20	-	11	-	5	-	89	+	16	7,9	6,9	7,1	4,4	7,8
September	196	156	206	184	118	+	39	-	1	+	49	+	27	-	39	6,5	5,2	6,9	6,1	3,9
Oktober	167	96	50	137	107	+	68	-	3	-	49	+	38	+	8	5,4	3,1	1,6	4,4	3,4
November	50	41	62	33	46	+	6	-	3	+	18	-	11	+	2	1,7	1,4	2,1	1,1	1,5
Dezember	19	57	26	37	44	-	17	+	21	-	10	+	1	+	8	0,6	1,9	0,8	1,2	1,4
insgesamt	1 916	1 777	1 775	1 571	1 840	+	291	+	152	+	150	-	54	+	216	5,2	4,9	4,9	4,3	5,0

M o n a t	B e w ö l k u n g ²⁾														
	Heitere Tage 0 - 1,5					Trübe Tage 6,5 - 8					Monatsmittel 0 - 8				
	2018	2019	2020	2021	2022	2018	2019	2020	2021	2022	2018	2019	2020	2021	2022
Januar	-	-	-	-	-	20	26	23	28	26	6,3	7,1	6,7	7,5	7,2
Februar	7	2	-	7	1	8	15	21	15	15	.	.	6,7	5,2	6,0
März	1	2	6	3	12	10	17	11	17	7	.	6,0	4,9	5,6	3,3
April	12	5	12	1	-	2	13	5	12	16	2,7	5,0	.	5,7	6,3
Mai	9	-	3	-	1	1	17	17	15	12	3,2	.	.	6,3	.
Juni	2	9	4	2	4	9	6	14	13	7	4,6	3,9	5,3	5,4	4,9
Juli	4	5	2	2	3	9	11	11	12	7	4,3	.	4,9	5,4	4,7
August	5	2	6	1	4	4	11	12	20	11	4,0	5,4	4,8	6,4	4,7
September	9	3	7	5	-	5	13	9	13	18	.	5,7	4,7	4,8	6,4
Oktober	8	2	-	3	-	7	24	28	19	22	.	6,5	.	6,1	6,6
November	1	-	2	1	-	15	26	22	22	25	.	7,4	6,4	7,1	7,2
Dezember	-	-	-	-	-	25	23	25	27	27	.	6,7	7,5	7,3	7,2
insgesamt	58	30	42	25	25	115	202	198	213	193	4,8	5,9	5,7	6,1	5,9

¹⁾ Durchschnittswert der Jahre 1971 - 2000

²⁾ in Achtel der Himmelsfläche (von 0 = klarer bis 8 = bedeckter Himmel); in den Jahren 2018, 2019 und 2020 Näherungs- bzw. Schätzwertewegen fehlender Messdaten

Quelle: Deutscher Wetterdienst - eigene Berechnungen bzw. Schätzungen

1.14 Sonstige klimatische Angaben

M o n a t	Sommertage ¹⁾					Hitzetage ²⁾					Niederschlagstage				
	2018	2019	2020	2021	2022	2018	2019	2020	2021	2022	2018	2019	2020	2021	2022
Januar	-	-	-	-	-	-	-	-	-	-	18	22	14	19	16
Februar	-	-	-	-	-	-	-	-	-	-	7	12	20	12	15
März	-	-	-	-	-	-	-	-	-	-	18	17	13	15	4
April	6	3	1	1	-	-	-	-	-	-	12	5	7	11	12
Mai	14	3	5	3	10	3	-	-	-	1	10	19	12	20	16
Juni	22	27	13	24	23	5	11	1	6	6	9	7	18	15	14
Juli	26	24	23	21	25	16	10	12	2	16	13	14	10	19	12
August	25	20	21	10	27	16	6	10	3	11	12	12	13	21	12
September	12	6	13	12	4	1	1	1	-	-	13	15	10	9	18
Oktober	-	-	-	-	-	-	-	-	-	-	7	15	21	9	11
November	-	-	-	-	-	-	-	-	-	-	11	17	10	10	16
Dezember	-	-	-	-	-	-	-	-	-	-	21	15	11	20	16
insgesamt	105	83	76	71	89	41	28	24	11	34	151	170	159	180	162

M o n a t	Frosttage ³⁾					Eistage ⁴⁾					Sturmtage ⁵⁾				
	2018	2019	2020	2021	2022	2018	2019	2020	2021	2022	2018	2019	2020	2021	2022
Januar	10	22	21	27	18	-	6	5	4	1	-	-	1	-	-
Februar	27	25	8	17	8	4	3	-	6	-	-	1	4	-	2
März	16	6	12	16	21	2	-	-	-	-	-	4	-	1	-
April	2	-	6	12	10	-	-	-	-	-	2	-	-	-	1
Mai	-	3	1	2	-	-	-	-	-	-	-	-	-	1	-
Juni	-	-	-	-	-	-	-	-	-	-	-	-	-	1	-
Juli	-	-	-	-	-	-	-	-	-	-	-	1	-	-	-
August	-	-	-	-	-	-	-	-	-	-	-	1	1	-	-
September	1	-	-	-	-	-	-	-	-	-	-	-	-	-	1
Oktober	1	1	1	5	-	-	-	-	-	-	-	-	-	1	-
November	10	6	13	10	5	1	-	1	1	-	-	-	-	-	-
Dezember	17	16	18	17	18	3	2	3	1	6	-	1	-	-	-
insgesamt	84	79	80	106	80	10	11	9	12	7	2	8	6	4	4

¹⁾ Maximum = 25 °C und mehr

²⁾ Maximum = 30 °C und mehr

³⁾ Minimum = unter 0 °C

⁴⁾ Maximum = unter 0 °C

⁵⁾ Windgeschwindigkeit von mindesten 20,8 Meter/Sekunde (rd. 74,9 km/h)

Quelle: Deutscher Wetterdienst

1.15 Klima

J a h r	Lufttemperatur			Niederschlag		Sonnenscheinstunden	Bewölkung ¹⁾		Frosttage ²⁾	Eis-tage ³⁾	Sommer-tage ⁴⁾	Hitze-tage ⁵⁾	Tropen-nächte ⁶⁾	Gewitter-tage	Nebel-tage	Tage mit Schneedecke (1 cm und höher)
	Jahresmittel	min.	max.	Menge in mm	max. Tageshöchstwert		Heitere Tage	Trübe Tage								
1947	8,7	-23,4	36,6	576	35	.	61	127	115	57	70	32	1	.	.	60
1948	8,7	-13,8	30,3	630	21	2 014	61	129	98	23	35	4	-	.	.	5
1950	8,5	-16,0	33,9	801	36	1 928	42	130	111	38	51	12	-	.	.	38
1953	8,6	-16,0	31,3	375	21	1 925	64	155	129	37	49	5	-	.	.	52
1955	7,2	-15,2	30,0	694	37	1 606	22	162	129	40	26	1	-	.	.	77
1958	7,9	-15,7	31,5	820	39	1 641	35	147	118	25	38	3	-	.	.	42
1960	8,4	-16,0	31,7	656	36	1 585	24	173	95	34	30	2	-	.	.	58
1963	7,1	-22,7	32,9	570	28	1 771	41	149	119	77	29	8	-	28	73	91
1965	7,4	-14,9	32,0	794	48	1 512	30	164	115	33	21	4	-	27	80	60
1968	8,0	-21,2	30,5	638	36	1 650	31	164	114	35	31	1	-	30	82	48
1970	7,7	-16,3	31,4	842	40	1 469	19	193	112	49	37	2	-	38	70	85
1973	8,1	-19,1	31,6	533	24	1 762	45	159	125	32	48	5	-	19	57	64
1975	8,8	-16,1	30,6	662	36	1 611	41	166	92	18	47	1	-	35	79	42
1978	7,7	-16,6	29,3	680	50	1 463	24	186	109	36	23	-	-	31	79	74
1980	7,5	-15,8	32,5	621	32	1 555	37	177	110	36	28	2	-	19	68	57
1983	8,8	-16,0	39,0	562	23	1 764	51	140	97	34	63	16	1	24	61	60
1985	7,5	-24,4	31,1	610	25	1 715	52	140	117	51	38	3	-	27	66	83
1988	9,1	-9,6	32,2	735	26	1 533	26	173	85	14	39	8	-	26	47	58
1990	9,1	-11,1	33,7	646	32	1 746	39	134	88	23	49	11	-	27	61	45
1993	8,7	-14,5	32,7	714	41	1 655	46	140	103	33	45	6	-	30	48	62
1995	8,9	-12,6	36,3	737	38	1 504	24	169	103	31	55	15	-	28	57	39
1998	9,2	-15,9	35,9	684	37	1 553	28	163	89	29	56	17	-	19	50	45
2000	9,9	-16,0	34,7	646	28	1 607	32	151	66	15	57	13	-	26	68	31
2003	9,6	-14,5	38,8	448	27	2 092	69	107	122	28	91	41	2	24	43	62
2005	8,8	-17,8	34,2	701	57	1 681	42	139	109	25	51	13	-	19	65	79
2008	9,8	-9,3	34,6	566	37	1 658	24	132	93	7	71	19	-	28	64	23
2010	8,3	-17,2	34,8	730	29	1 526	29	177	106	53	47	15	-	10	55	100
2011	9,6	-11,0	34,4	632	31	1 786	47	142	106	21	65	7	-	9	80	32
2012	9,4	-19,2	35,6	667	24	1 712	25	133	89	23	76	14	-	13	64	42
2013	9,0	-10,0	36,2	690	24	1 449	35	176	103	26	66	24	-	3	64	39
2014	10,5	-12,8	35,6	586	31	1 588	50	119	66	4	59	10	-	.	.	11
2015	10,4	-9,4	37,8	523	46	1 709	60	125	84	7	74	37	-	.	.	35
2016	9,7	-14,1	34,5	689	42	1 605	58	143	87	17	78	16	-	.	.	21
2017	9,7	-18,1	34,9	631	22	1 689	50	132	84	21	77	29	-	.	.	.
2018	10,9	-14,9	38,2	692	45	1 916	58	115	84	10	105	41	-	.	.	.
2019	10,5	-9,4	38,9	632	75	1 777	30	202	79	11	83	28	-	.	.	.
2020	10,2	-8,0	36,1	713	47	1 775	42	198	80	9	76	24	-	.	.	.
2021	9,2	-15,0	33,9	676	34	1 571	25	213	106	12	71	11	-	.	.	.
2022	10,7	-10,3	37,4	621	23	1 840	25	193	80	7	89	34	-	.	.	.

- 1) in Achtel der Himmelsfläche: Heitere Tage = 0 - 1,5; Trübe Tage = 6,5 - 8
- 2) Minimum = unter 0 °C
- 3) Maximum = unter 0 °C
- 4) Maximum = 25 °C und mehr
- 5) Maximum = 30 °C und mehr
- 6) Minimum = 20 °C und mehr

Quelle: Deutscher Wetterdienst - eigene Berechnungen

1.16 Lufttemperatur in den Jahren 1962 bis 2022

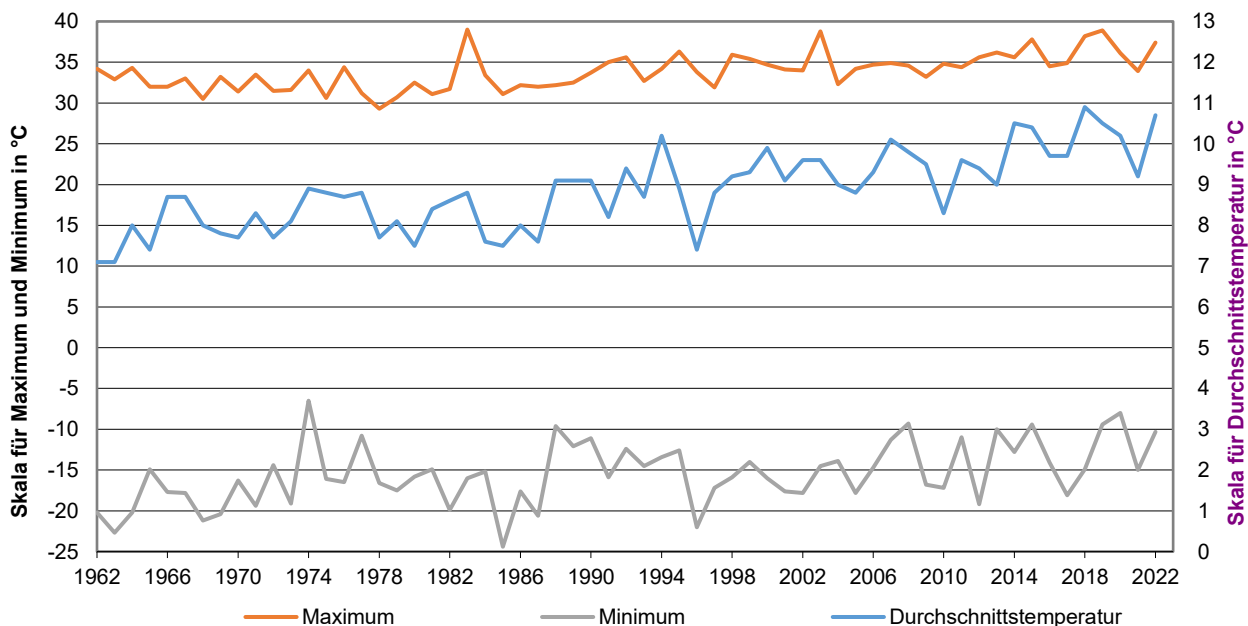

1.17 Donaupegel - Eiserne Brücke ¹⁾

M o n a t	W a s s e r s t a n d									
	Höchster					Niedrigster ²⁾				
	2018	2019	2020	2021	2022	2018	2019	2020	2021	2022
Januar	509	396	221	465	355	277	218	195	194	216
Februar	342	301	451	461	321	243	217	224	235	234
März	272	415	329	241	240	224	233	223	217	206
April	274	246	234	227	314	231	211	199	200	212
Mai	303	461	227	295	256	217	207	190	200	209
Juni	334	296	338	339	289	202	214	193	220	194
Juli	221	258	262	430	227	190	190	188	245	184
August	205	309	363	375	318	187	198	185	216	182
September	222	252	271	394	279	188	191	188	203	192
Oktober	221	309	280	218	355	189	191	199	199	203
November	207	248	259	235	246	188	196	189	195	194
Dezember	415	271	254	377	357	195	199	189	201	193
insgesamt	509	461	451	465	357	187	190	185	194	182

M o n a t	W a s s e r s t a n d					Tage mit Hochwasser (400 cm und darüber)				
	Mittlerer ²⁾									
	2018	2019	2020	2021	2022	2018	2019	2020	2021	2022
Januar	372	260	207	221	253	9	-	-	2	-
Februar	273	238	299	313	264	-	-	1	4	-
März	243	284	270	225	215	-	1	-	-	-
April	246	224	210	211	236	-	-	-	-	-
Mai	236	264	206	249	220	-	3	-	-	-
Juni	227	249	240	254	214	-	-	-	-	-
Juli	199	207	209	304	196	-	-	-	1	-
August	193	224	212	255	203	-	-	-	-	-
September	196	208	207	230	216	-	-	-	-	-
Oktober	197	218	213	205	229	-	-	-	-	-
November	195	212	208	204	210	-	-	-	-	-
Dezember	240	217	204	233	231	1	-	-	-	-
insgesamt	235	234	223	242	224	10	4	1	7	-

¹⁾ Angaben in cm über Pegelnullpunkt

²⁾ Tagesmittelwert

Quelle: Wasserstraßen- und Schifffahrtsamt Donau MDK StO Regensburg

1.18 Donaupegel - Schwabelweis ¹⁾

M o n a t	W a s s e r s t a n d									
	Höchster					Niedrigster ²⁾				
	2018	2019	2020	2021	2022	2018	2019	2020	2021	2022
Januar	535	427	302	495	396	339	297	285	284	297
Februar	384	354	480	491	369	314	298	305	309	308
März	336	452	374	315	315	302	310	304	296	291
April	331	317	312	307	362	309	293	285	286	292
Mai	349	482	308	351	322	294	288	281	286	291
Juni	372	344	382	381	342	287	294	286	300	284
Juli	302	323	328	455	307	281	282	279	319	277
August	292	356	397	408	359	279	285	278	296	275
September	304	319	333	424	336	279	282	283	290	282
Oktober	301	359	338	301	390	278	282	287	286	286
November	294	319	328	314	320	279	285	281	284	282
Dezember	447	333	327	414	396	286	287	281	291	279
insgesamt	535	482	480	495	396	278	282	278	284	275

M o n a t	W a s s e r s t a n d					Tage mit Hochwasser (440 cm und darüber)				
	Mittlerer ²⁾									
	2018	2019	2020	2021	2022	2018	2019	2020	2021	2022
Januar	412	327	293	304	323	7	-	-	2	-
Februar	335	313	353	365	329	-	-	1	4	-
März	316	343	334	303	298	-	1	-	-	-
April	317	303	294	294	311	-	-	-	-	-
Mai	308	327	292	320	298	-	3	-	-	-
Juni	304	316	314	325	296	-	-	-	-	-
Juli	287	293	294	358	286	-	-	-	-	-
August	285	303	296	324	290	-	-	-	-	-
September	286	294	294	308	296	-	-	-	-	-
Oktober	286	300	297	291	304	-	-	-	-	-
November	286	296	294	291	292	-	-	-	-	-
Dezember	314	299	292	308	306	1	-	-	-	-
insgesamt	311	309	303	316	302	8	4	1	6	-

¹⁾ Angaben in cm über Pegelnullpunkt

²⁾ Tagesmittelwert

Quelle: Wasserstraßen- und Schifffahrtsamt Donau MDK StO Regensburg

1.21 Naabpegel - Heitzenhofen ¹⁾

M o n a t	W a s s e r s t a n d									
	Höchster					Niedrigster ²⁾				
	2018	2019	2020	2021	2022	2018	2019	2020	2021	2022
Januar	304	216	86	288	261	155	95	57	62	117
Februar	223	175	226	349	225	85	83	77	118	144
März	168	277	208	126	145	81	110	91	83	82
April	114	112	96	96	163	88	58	55	61	83
Mai	87	131	80	177	95	61	61	45	64	60
Juni	103	72	117	153	79	43	34	42	61	40
Juli	56	70	76	203	62	36	33	35	68	32
August	46	87	80	126	65	42	36	36	60	29
September	69	87	102	99	124	43	33	42	55	36
Oktober	93	96	100	80	124	40	52	56	58	61
November	53	126	99	100	142	38	49	57	57	54
Dezember	207	127	134	216	208	40	50	53	66	60
insgesamt	304	277	226	349	261	36	33	35	55	29

M o n a t	W a s s e r s t a n d					Tage mit Hochwasser (270 cm und darüber)				
	Mittlerer ²⁾									
	2018	2019	2020	2021	2022	2018	2019	2020	2021	2022
Januar	211	127	67	89	154	3	-	-	2	-
Februar	136	111	159	185	175	-	-	-	6	-
März	113	156	149	104	103	-	2	-	-	-
April	100	79	70	75	103	-	-	-	-	-
Mai	74	75	55	112	71	-	-	-	-	-
Juni	56	50	70	87	52	-	-	-	-	-
Juli	41	39	46	110	39	-	-	-	-	-
August	44	48	46	79	38	-	-	-	-	-
September	48	42	55	67	70	-	-	-	-	-
Oktober	44	62	69	66	76	-	-	-	-	-
November	41	59	69	67	82	-	-	-	-	-
Dezember	95	77	69	101	102	-	-	-	-	-
insgesamt	84	77	77	95	89	3	2	-	8	-

¹⁾ Angaben in cm über Pegelnullpunkt

²⁾ Tagesmittelwert

Quelle: Bayerisches Landesamt für Umwelt; Wasserwirtschaftsamt Regensburg

1.22 Regenpegel - Regenstauf - Marienthal ¹⁾

M o n a t	W a s s e r s t a n d									
	Höchster					Niedrigster ²⁾				
	2018	2019	2020	2021	2022	2018	2019	2020	2021	2022
Januar	421	346	246	420	421	276	230	222	218	255
Februar	314	320	362	427	371	231	228	259	252	263
März	326	484	345	261	270	229	273	254	237	246
April	270	275	277	249	326	232	242	248	231	253
Mai	271	288	300	374	298	218	233	254	235	256
Juni	286	246	297	384	374	217	214	240	250	244
Juli	239	259	256	362	253	207	209	225	249	219
August	220	243	286	319	259	195	211	216	236	209
September	257	244	300	258	345	198	206	215	229	210
Oktober	244	293	296	250	320	196	214	219	222	231
November	218	251	293	291	321	199	222	222	226	229
Dezember	418	297	329	382	375	202	226	216	229	229
insgesamt	421	484	362	427	421	195	206	215	218	209

M o n a t	W a s s e r s t a n d					Tage mit Hochwasser (230 cm und darüber Pegel Regenstauf) (370 cm und darüber Pegel Marienthal)				
	Mittlerer ²⁾									
	2018	2019	2020	2021	2022	2018	2019	2020	2021	2022
Januar	310	264	231	239	285	3	-	-	2	2
Februar	258	255	288	285	289	-	-	-	3	1
März	254	312	284	245	254	-	4	-	-	-
April	253	255	251	237	269	-	-	-	-	-
Mai	227	245	265	280	263	-	-	-	2	-
Juni	229	226	260	279	268	-	-	-	4	-
Juli	217	217	234	288	230	-	-	-	-	2
August	204	221	232	257	217	-	-	-	-	-
September	207	214	225	236	249	-	-	-	-	-
Oktober	203	233	236	232	247	-	-	-	-	-
November	201	231	241	235	251	-	-	-	-	-
Dezember	261	245	231	258	262	2	-	-	2	2
insgesamt	235	243	248	256	257	5	4	-	13	7

¹⁾ Angaben in cm über Pegelnullpunkt

²⁾ Tagesmittelwert

Quelle: Bayerisches Landesamt für Umwelt; Wasserwirtschaftsamt Regensburg

1.23 Immissions-Konzentrationsmessungen ¹⁾

Messkomponente ²⁾	2018	2019	2020	2021	2022
Kohlenmonoxid CO					
Jahresmittelwert (mg/m ³)	0,3	0,3	0,3	0,3	0,3
höchster 1h-Mittelwert (mg/m ³)	1,3	1,2	1,5	1,5	1,2
Partikel PM₁₀					
Jahresmittelwert (µg/m ³)	20	20	18	17	16
höchster Tagesmittelwert (µg/m ³)	82	59	107	72	44
Stickstoffdioxid NO₂					
Jahresmittelwert (µg/m ³)	37	35	30	28	26
höchster 1h-Mittelwert (µg/m ³)	155	173	117	122	124
Stickstoffmonoxid NO					
Jahresmittelwert (µg/m ³)	28	30	24	20	17
höchster 1h-Mittelwert (µg/m ³)	273	552	304	392	227

¹⁾ Messstelle: D.-Martin-Luther-Str. 14; Jahreswerte
 Quelle: Bayerisches Landesamt für Umwelt

Immissionsgrenzwerte für Luftverunreinigungen

Messkomponente	Grenzwerte µg/m ³	Zeitbezug	Art des Wertes
Kohlenmonoxid	10 000	8-h-Mittelwert	Grenzwert
Stickstoffdioxid	200	1-h-Mittelwert 18 Überschreitungen im Kalenderjahr zulässig	Grenzwert
	40	Jahresmittelwert	Grenzwert
	400	1-h-Mittelwert gemessen an bis zu drei aufeinander folgenden Stunden	Alarmschwelle
Partikel (PM₁₀)	50	24-h-Mittelwert 35 Überschreitungen im Kalenderjahr zulässig	Grenzwert
	40	Jahresmittelwert	Grenzwert

Quelle: 39. BImSchV

1.24 Feinstaub-Überschreitungen in den Jahren 2018 bis 2022

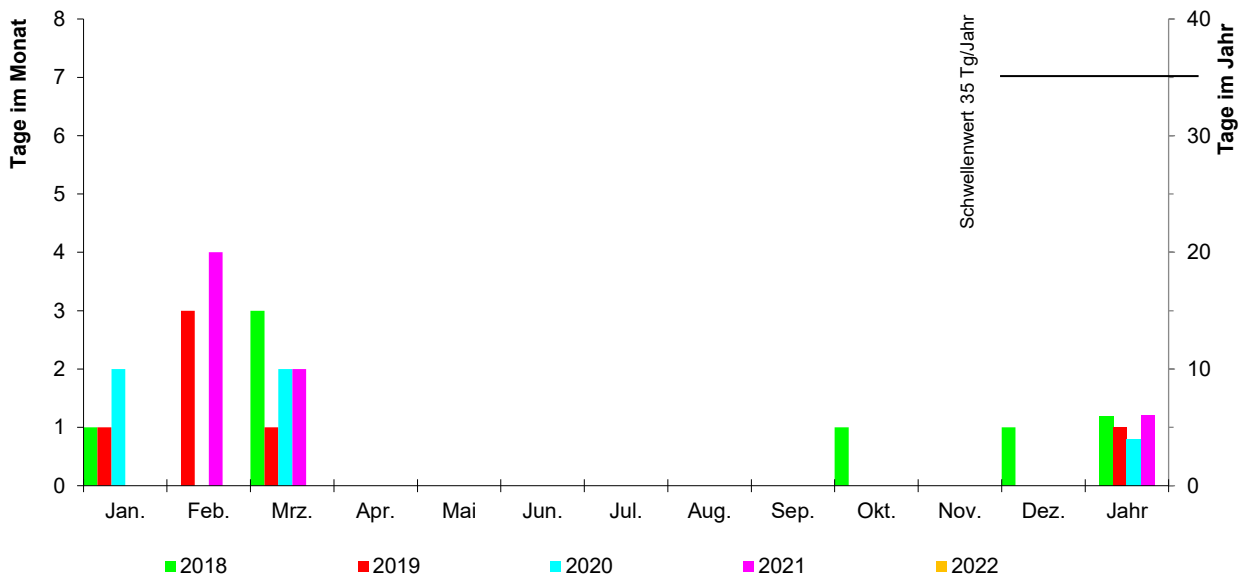

1.25 Immissions-Konzentrationsmessungen ¹⁾

J a h r	Kohlenmonoxid CO		Schwefeldioxid SO ₂		Schweb- staub		Stickstoffdioxid NO ₂		Stickstoff- monoxid NO		Kohlenwasser- stoffe CnHm-0 ₂₎		Ozon O ₃	
	Lang- zeitwert mg/m ³	Kurz- zeitwert mg/m ³	Lang- zeitwert mg/m ³	Kurz- zeitwert mg/m ³	Lang- zeitwert mg/m ³	Kurz- zeitwert mg/m ³	Lang- zeitwert mg/m ³	Kurz- zeitwert mg/m ³	Lang- zeitwert mg/m ³	Kurz- zeitwert mg/m ³	Lang- zeitwert mg/m ³	Kurz- zeitwert mg/m ³	Lang- zeitwert mg/m ³	Kurz- zeitwert mg/m ³
1984	1,7	5,1	0,030	0,078	0,030	0,069	0,409	0,895	.	.
1985	1,9	7,5	0,033	0,170	0,031	0,094	0,478	1,350	.	.
1988	1,7	5,6	0,017	0,063	0,047	0,109
1990	1,6	5,3	0,017	0,066	0,059	0,133	0,279	1,000	.	.
1993	1,1	3,5	0,014	0,062	0,060	0,165	0,213	0,570	0,029	0,112
1995	0,9	2,8	0,011	0,041	0,056	0,108	0,221	0,520	0,026	0,105
1998	0,8	2,5	0,006	0,021	0,048	0,117	0,050	0,098	0,046	0,202	.	.	0,029	0,099
2000	0,5	1,7	0,004	0,014	0,040	0,080	0,044	0,092	0,048	0,196	.	.	0,022	0,083
2003	0,8	2,0	0,004	0,013	0,041	0,098	0,051	0,112	0,044	0,182	.	.	0,032	0,110
2005	0,6	1,5	0,004	0,015	0,032	0,077	0,050	0,105	0,040	0,162	.	.	0,027	0,088
2008	0,5	1,2	0,005	0,012	0,027	0,062	0,044	0,088	0,038	0,157	.	.	0,035	0,112
2010	0,4	1,0	0,004	0,010	0,028	0,066	0,048	0,101	0,031	0,132	.	.	0,028	0,094
2011	0,4	1,0	0,003	0,008	0,027	0,067	0,045	0,100	0,031	0,134	.	.	0,028	0,093
2012	0,4	.	0,004	.	0,025	.	0,044	.	0,028
2013	0,4	.	0,005	.	0,028	.	0,042	.	0,030
2014	0,4	.	0,003	.	0,027	.	0,038	.	0,034
2015	0,4	.	0,003	.	0,022	.	0,041	.	0,041
2016	0,4	.	0,003	.	0,018	.	0,042	.	0,039
2017	0,4	.	.	.	0,019	.	0,041	.	0,037
2018	0,3	.	.	.	0,020	.	0,037	.	0,028
2019	0,3	.	.	.	0,020	.	0,035	.	0,030
2020	0,3	.	.	.	0,018	.	0,030	.	0,024
2021	0,3	.	.	.	0,017	.	0,028	.	0,020
2022	0,3	.	.	.	0,016	.	0,026	.	0,017

¹⁾ Messstelle Schwanenplatz; ab dem Jahr 2015 Messstelle D.-Martin-Luther-Str. 14; Jahreswerte
Langzeitwert = Jahresmittelwert; Kurzzeitwert = 98 %-Wert der Summenhäufigkeit

²⁾ ohne Methan

Quelle: Bayerisches Landesamt für Umwelt

1.26 Ausgewählte Immissions-Konzentrationsmessungen in den Jahren 1984 bis 2022

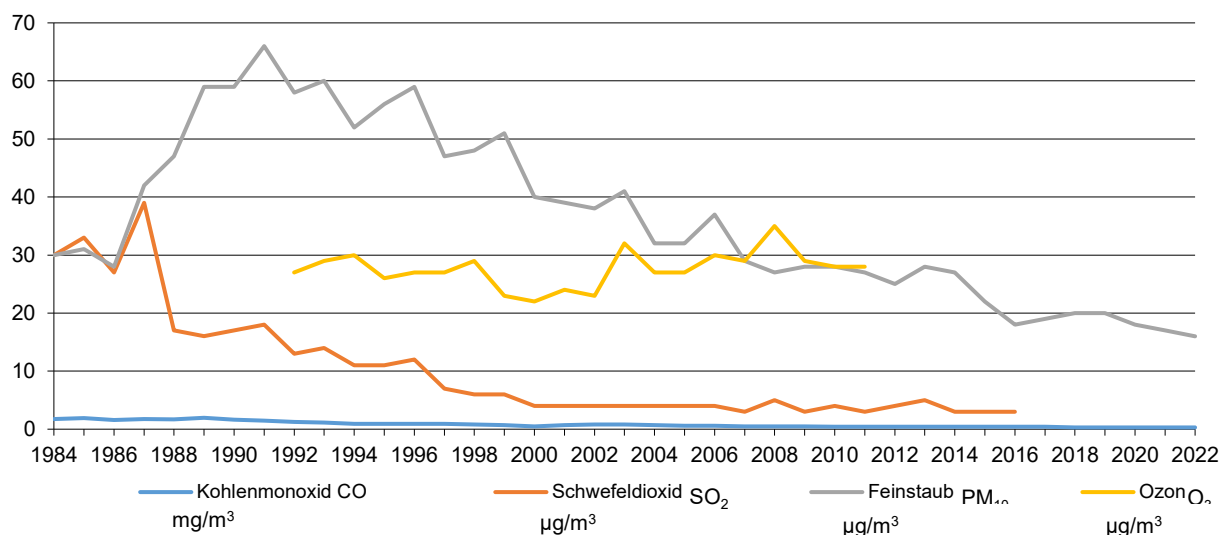

2 Bevölkerung

Bevölkerungsstand- und –entwicklung

2.1	Grafik über den Altersaufbau der Regensburger Bevölkerung im Jahr 2022	43
2.2	Grafik über den Altersaufbau der Regensburger Bevölkerung nach Art des Wohnsitzes im Jahr 2022	44
2.3	Die Entwicklung des Bevölkerungsstandes langfristige Zeitreihe	45
2.4	Bevölkerung nach dem Familienstand langfristige Zeitreihe	46
2.5	Bevölkerung nach der Religionszugehörigkeit, Kirchenein- und -austritte langfristige Zeitreihe	47
2.6	Bevölkerung nach Altersjahren	48
2.7	Bevölkerung nach Altersgruppen langfristige Zeitreihe	50
2.8	Bevölkerung nach besonderen Altersgruppen	52
2.9	Ausländer nach ihrer Staatsangehörigkeit	53
2.10	Ausländer nach ihrer Staatsangehörigkeit langfristige Zeitreihe	54
2.11	Haushalte und Haushaltsindikatoren	55
2.12	Haushalte und Haushaltstypen	56

Bevölkerungsbewegung

2.13	Eheschließungen und Ehescheidungen	57
2.14	Lebendgeborene nach dem Alter und der Staatsangehörigkeit der Mutter sowie nach der Geburtenfolge	58
2.15	Gestorbene nach Geschlecht, Familienstand und nach dem Lebensalter	59
2.16	Selbsttötungen nach Alter und Geschlecht	60
2.17	Bestattungen	61
2.18	Bestattungen auf Friedhöfen	61
2.19	Herkunfts- und Zielgebiete der Regensburger Wanderungsbewegung	62
2.20	Zu- und Fortzüge nach Geschlecht, Familienstand, Alter und Staatsangehörigkeit	64
2.21	Einbürgerungen	66
2.22	Bevölkerungsentwicklung langfristige Zeitreihe	67
2.23	Grafik über Geburten und Sterbefälle, Eheschließungen und Ehescheidungen je 1.000 Einwohner in den Jahren 1990 bis 2022	67
2.24	Bevölkerungsstand nach Stadtbezirken langfristige Zeitreihe	68
2.25	Grafik über die Bevölkerungsentwicklung seit dem Jahr 2022	68

Bevölkerung

Der von der Stadt Regensburg erhobene Bevölkerungsbestand beruht bis zum 31.12.1999 auf der Fortschreibung der Volkszählungen (1987 oder zuvor). Dies erfolgte anhand von Bewegungsdaten (Geburten, Sterbefälle, Zuzüge, Fortzüge und Umzüge). Diese Methode liefert nur relativ wenig Merkmale und lässt eine differenzierte kleinräumige Auswertung nicht zu.

Ab dem Jahr 2000 wurde daher die Auswertungsmethodik geändert; die Regensburger Einwohnerstatistik beruht seitdem ausschließlich auf dem jeweils am Monatsende vorhandenen Bestand des Melderegisters.

Die hier vorkommenden Bevölkerungsbegriffe unterscheiden sich wie folgt:

Gesamtbevölkerung

Personen, die im betreffenden Gebiet eine Wohnung haben, unabhängig davon, ob es sich um einen Erstwohnsitz (alleinige Wohnung), Hauptwohnsitz (vorwiegend benutzte Wohnung) oder Nebenwohnsitz (weitere Wohnung) handelt.

Wenn nicht anders angegeben, handelt es sich bei den Einwohnerdaten der Stadt Regensburg stets um diesen Bevölkerungsbegriff.

Bevölkerung am Ort der Hauptwohnung

Dieser Bevölkerungsbegriff wird bei der Bevölkerungsfortschreibung durch die Statistischen Ämter der Länder für die von ihnen fortgeschriebenen Einwohnerzahlen verwendet. Diese Fortschreibung beruht in den alten Bundesländern auf dem Ergebnis der Volkszählung vom 25. Mai 1987, in den neuen Bundesländern auf einem Abzug des früheren Zentralen Einwohnerregisters zum Stichtag 03.10.1990. Ab dem Jahr 2011 basiert die Fortschreibung auf den Ergebnissen der beim Zensus am 09.05.2011 festgestellten Bevölkerungszahlen.

Die Zuordnung der Personen zur Bevölkerung einer Gemeinde erfolgt dabei nach dem Hauptwohnungsprinzip, d. h. Personen werden der Gemeinde zugerechnet, in der ihre vorwiegend benutzte Wohnung liegt (§ 12 in der Neufassung des Melderechtsrahmengesetzes (MRRG) vom 3. April 2002 (BGBl. I S. 1342)). Nicht zur Bevölkerung gehören die Angehörigen der Stationierungstreitkräfte sowie der ausländischen diplomatischen und konsularischen Vertretungen mit ihren Familienangehörigen.

Im Statistischen Jahrbuch der Stadt Regensburg beziehen sich Tabellen mit regionalen, überörtlichen oder mit Städtevergleichen, sofern nichts anderes angegeben ist, auf diesen Bevölkerungsbegriff.

Wohnbevölkerung

Bevölkerungsbegriff der Volkszählungen von 1925 bis einschließlich 1970. Die Wohnbevölkerung umfasste diejenigen Personen, die im Gemeindegebiet ihre ständige Wohnung hatten. Personen mit mehreren Wohnungen wurden dabei in der Gemeinde gezählt, von der aus sie zur Arbeit oder Ausbildung gingen.

Ausländer

Personen, die nicht die deutsche Staatsangehörigkeit besitzen und in Deutschland melderechtlich erfasst sind.

Personen mit Migrationshintergrund

Eine Person hat dann einen Migrationshintergrund, wenn sie selbst oder mindestens ein Elternteil nicht mit deutscher Staatsangehörigkeit geboren ist. Zu den Personen mit Migrationshintergrund gehören im Einzelnen alle Ausländer, (Spät-)Aussiedler und Eingebürgerten. Ebenso dazu gehören Personen, die zwar mit deutscher Staatsangehörigkeit geboren sind, bei denen aber mindestens ein Elternteil Ausländer, (Spät-)Aussiedler oder eingebürgert ist. Die Zahlen werden näherungsweise mit dem statistischen Verfahren "MigraPro" abgeleitet.

Geburten

Bei den Geburten handelt es sich im hier gebräuchlichen Sinn um Lebendgeborene. Geburten werden bei der Verwaltungsbehörde des Hauptwohnsitzes der Mutter gemeldet.

Sterbefälle

Sterbefälle werden der Verwaltungsbehörde des Hauptwohnsitzes gemeldet. Von dort werden, soweit bekannt, die Meldeämter der Gemeinden eventueller weiterer Wohnsitze verständigt.

Zuzüge, Fortzüge

Bei Zu- und Fortzügen handelt es sich um Wanderungsbewegungen über die Stadtgrenze Regensburgs hinaus.

Umzüge

Wanderungsbewegungen, die innerhalb der Stadtgrenze stattfinden.

Eheschließungen

Bis einschließlich 1982 wurden Eheschließungen nach dem sog. "Ereignisortsprinzip" erfasst. Dazu zählten alle vor dem Standesamt Regensburg geschlossenen Ehen. Von 1983 bis einschließlich 1999 galt das "Wohnortsprinzip", dieses umfasste alle vor dem Standesamt Regensburg geschlossenen Ehen, bei denen mindestens ein Partner in Regensburg gemeldet war und zusätzlich alle Eheschließungen vor auswärtigen Standesämtern, bei denen beide Ehepartner in Regensburg gemeldet waren. Seit dem Jahr 2000 werden alle Eheschließungen, bei denen mindestens ein Partner in Regensburg gemeldet ist, gezählt.

Registerbereinigung

Die Stadt Regensburg führte zuletzt im Jahr 2006 von September bis Ende Dezember eine Bereinigung des Melderegisters bei Einwohnern mit Nebenwohnsitz in Regensburg durch. Dadurch kommt es in diesem Jahr zu einem zusätzlichen Wegzug von etwa 9 500 Einwohnern und damit zu einer Verminderung des Einwohnerbestandes um diese Zahl. Dies ist bei den Werten des Bevölkerungsbestandes, den Fortzügen, dem Wanderungssaldo und dem Bevölkerungssaldo für das Jahr 2006 zu berücksichtigen.

2.1 Altersaufbau der Regensburger Bevölkerung im Jahr 2022

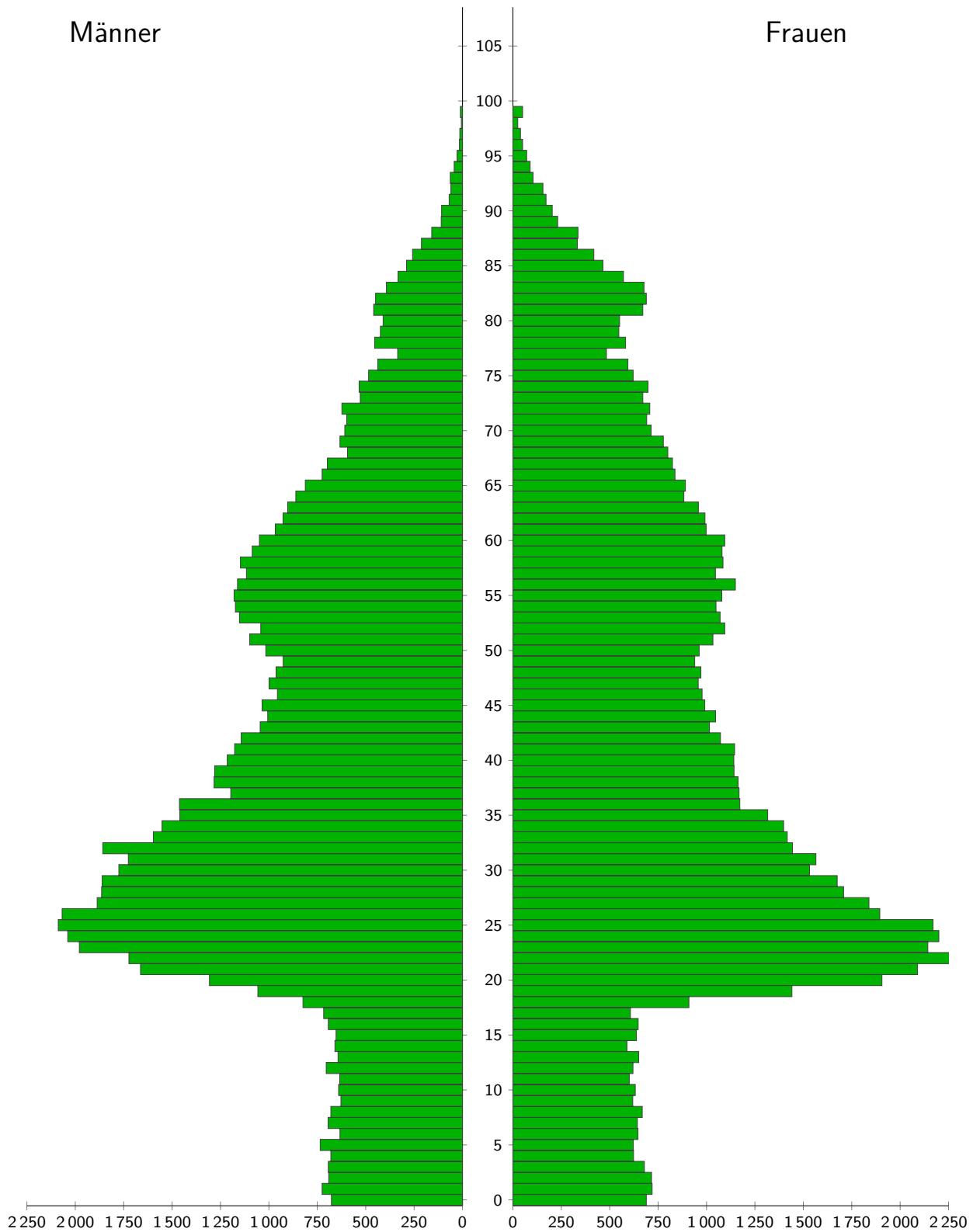

Quelle: Bevölkerungsstatistik der Stadt Regensburg

2.2 Altersaufbau der Regensburger Bevölkerung nach Art des Wohnsitzes im Jahr 2022

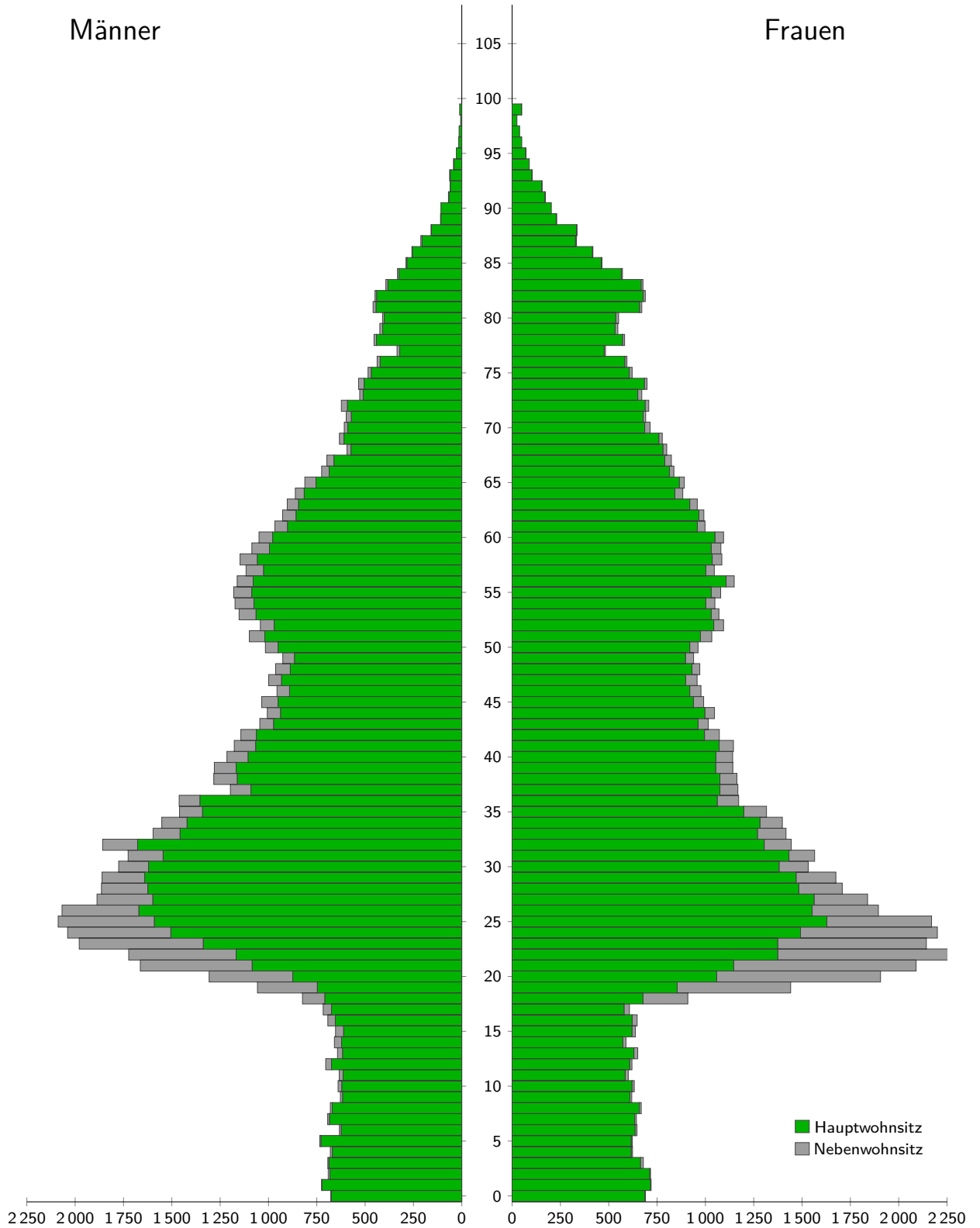

Quelle: Bevölkerungsstatistik der Stadt Regensburg

2.3 Die Entwicklung des Bevölkerungsstandes ¹⁾

J a h r	insgesamt	davon			
		Zahl		Prozent	
		männlich	weiblich	männlich	weiblich
1830 (01.06.)	16 287	7 176	9 111	44,1	55,9
1833 (25.01.)	19 985
1840 (01.12.)	19 310	8 639	10 671	44,7	55,3
1846 (01.12.)	20 988	9 574	11 414	45,6	54,4
1852 (01.12.)	22 286	10 071	12 215	45,2	54,8
1858 (01.12.)	23 362	10 754	12 608	46,0	54,0
1864 (01.12.)	25 981	12 049	13 932	46,4	53,6
1867 (03.12.)	26 646	12 149	14 497	45,6	54,4
1871 (01.12.)	29 182	13 804	15 378	47,3	52,7
1875 (01.12.)	31 504	15 241	16 263	48,4	51,6
1880 (01.12.)	34 542	16 557	17 985	47,9	52,1
1885 (01.12.)	36 093	17 045	19 048	47,2	52,8
1890 (01.12.)	37 934	18 242	19 692	48,1	51,9
1895 (02.12.)	41 471	19 991	21 480	48,2	51,8
1900 (01.12.)	45 429	22 143	23 286	48,7	51,3
1905 (01.12.)	48 801	23 522	25 279	48,2	51,8
1910 (01.12.)	52 624	25 510	27 114	48,5	51,5
1916 (01.12.)	52 071	24 538	27 533	47,1	52,9
1925 (16.06.)	76 948	36 728	40 220	47,7	52,3
1933	81 106	38 442	42 664	47,4	52,6
1939 (17.05.)	95 631	47 844	47 787	50,0	50,0
1946 (29.10.)	115 450	56 128	59 322	48,6	51,4
1950 (13.09.)	117 291	54 226	63 065	46,2	53,8
1957	121 582	55 131	66 451	45,3	54,7
1960	124 414	56 663	67 751	45,5	54,5
1965	125 349	57 141	68 208	45,6	54,4
1970	131 063	61 038	70 025	46,6	53,4
1975	131 604	62 135	69 469	47,2	52,8
1980	132 088	62 325	69 763	47,2	52,8
1985	128 761	60 847	67 914	47,3	52,7
1990	132 838	63 241	69 597	47,6	52,4
1995	141 268	68 226	73 042	48,3	51,7
2000	142 718	68 922	73 796	48,3	51,7
2005	151 717	73 804	77 913	48,6	51,4
2010	149 762	72 171	77 591	48,2	51,8
2011	152 089	73 415	78 674	48,3	51,7
2012	153 812	74 205	79 607	48,2	51,8
2013	155 151	75 115	80 036	48,4	51,6
2014	156 886	76 030	80 856	48,5	51,5
2015	160 080	77 933	82 147	48,7	51,3
2016	163 948	80 182	83 766	48,9	51,1
2017	166 467	81 590	84 877	49,0	51,0
2018	168 426	82 737	85 689	49,1	50,9
2019	168 876	82 742	89 134	49,0	51,0
2020	168 466	82 591	85 875	49,0	51,0
2021	170 498	83 643	86 855	49,1	50,9
2022	175 371	86 053	89 318	49,1	50,9

¹⁾ nach dem jeweiligen Gebietsstand bei den Volkszählungen und deren Fortschreibung; wo nichts anderes vermerkt, Bevölkerungsstand jeweils zum 31.12. (Wohnbevölkerung); ab 1987 Gesamtbevölkerung

Quelle: Bevölkerungsstatistik der Stadt Regensburg

2.4 Bevölkerung nach dem Familienstand

Zeitpunkt ¹⁾	Bevölkerung insgesamt ²⁾	davon							
		ledig		verheiratet		verwitwet		geschieden	
		absolut	in %	absolut	in %	absolut	in %	absolut	in %
13.09.1950	117 291	55 004	46,9	51 438	43,9	9 024	7,7	1 825	1,6
06.06.1961	125 047	53 276	42,6	58 600	46,9	10 881	8,7	2 290	1,8
27.05.1970	129 589	53 214	41,1	61 695	47,6	11 860	9,2	2 820	2,2
31.12.1980	132 088	57 847	43,8	58 205	44,1	11 507	8,7	4 529	3,4
31.12.1981	132 162	58 123	44,0	57 741	43,7	11 527	8,7	4 771	3,6
31.12.1982	131 016	57 642	44,0	56 933	43,5	11 486	8,8	4 955	3,8
31.12.1983	129 747	56 550	43,6	56 375	43,4	11 679	9,0	5 143	4,0
31.12.1984	128 966	56 359	43,7	55 602	43,1	11 604	9,0	5 401	4,2
31.12.1985	128 761	56 436	43,8	55 210	42,9	11 518	8,9	5 597	4,3
31.12.1986	129 417	57 259	44,2	55 024	42,5	11 420	8,8	5 714	4,4
15.05.1987	127 781	51 577	40,4	56 983	44,6	13 184	10,3	6 037	4,7
31.12.1987	128 219	56 973	44,4	53 981	42,1	11 327	8,8	5 938	4,6
31.12.1988	129 255	56 875	44,0	54 622	42,3	11 559	8,9	6 199	4,8
31.12.1989	130 638	57 497	44,0	55 232	42,3	11 507	8,8	6 402	4,9
31.12.1990	132 838	58 652	44,2	56 044	42,2	11 543	8,7	6 599	5,0
31.12.1991	134 997	60 050	44,5	56 727	42,0	11 474	8,5	6 746	5,0
31.12.1992	137 157	61 376	44,7	57 817	42,2	11 240	8,2	6 724	4,9
31.12.1993	139 132	62 870	45,2	57 891	41,6	11 283	8,1	7 088	5,1
31.12.1994	140 197	63 670	45,4	58 065	41,4	11 207	8,0	7 255	5,2
31.12.1995	141 268	64 669	45,8	58 129	41,1	11 057	7,8	7 413	5,2
31.12.1996	141 142	64 766	45,9	57 901	41,0	10 873	7,7	7 602	5,4
31.12.1997	141 497	65 261	46,1	57 813	40,9	10 664	7,5	7 759	5,5
31.12.1998	141 394	65 545	46,4	57 020	40,3	10 698	7,6	8 131	5,8
31.12.1999	142 577	66 310	46,5	57 406	40,3	10 584	7,4	8 277	5,8
31.12.2000	142 718	66 938	46,9	56 954	39,9	10 341	7,2	8 485	5,9
31.12.2001	145 298	68 950	47,5	57 302	39,4	10 266	7,1	8 780	6,0
31.12.2002	146 824	70 234	47,8	57 461	39,1	10 111	6,9	9 018	6,1
31.12.2003	148 869	71 955	48,3	57 649	38,7	9 993	6,7	9 272	6,2
31.12.2004	150 212	73 241	48,8	57 565	38,3	9 859	6,6	9 547	6,4
31.12.2005	151 717	74 426	49,1	57 619	38,0	9 774	6,4	9 898	6,5
31.12.2006	143 399	68 703	47,9	55 073	38,4	9 675	6,7	9 948	6,9
31.12.2007	145 509	70 709	48,6	54 983	37,8	9 567	6,6	10 250	7,0
31.12.2008	147 270	72 365	49,1	54 972	37,3	9 487	6,4	10 446	7,1
31.12.2009	148 282	73 355	49,5	54 918	37,0	9 313	6,3	10 696	7,2
31.12.2010	149 762	74 566	49,8	55 114	36,8	9 223	6,2	10 859	7,3
31.12.2011	152 089	76 678	50,4	55 028	36,2	9 225	6,1	11 158	7,3
31.12.2012	153 812	78 124	50,8	55 287	35,9	9 129	5,9	11 272	7,3
31.12.2013	155 151	78 968	50,9	55 869	36,0	8 953	5,8	11 361	7,3
31.12.2014	156 886	80 096	51,1	56 299	35,9	8 941	5,7	11 550	7,4
31.12.2015	160 080	82 348	51,4	57 114	35,7	8 809	5,5	11 809	7,4
31.12.2016	163 948	85 246	52,0	58 055	35,4	8 750	5,3	11 897	7,3
31.12.2017	166 467	87 295	52,4	58 574	35,2	8 652	5,2	11 946	7,2
31.12.2018	168 426	88 830	52,7	59 020	35,0	8 563	5,1	12 013	7,1
31.12.2019	168 876	89 155	52,8	59 298	35,1	8 468	5,0	11 955	7,1
31.12.2020	168 466	89 264	53,0	58 745	34,9	8 447	5,0	12 010	7,1
31.12.2021	170 498	91 497	53,7	58 585	34,4	8 399	4,9	12 017	7,0
31.12.2022	175 371	95 303	54,3	59 400	33,9	8 474	4,8	12 194	7,0

¹⁾ jeweiliger Gebietsstand

²⁾ angegeben ist der Bevölkerungsstand bei den Volkszählungen und deren Fortschreibung; bis zum Jahr 1986 Wohnbevölkerung; ab dem Jahr 1987 Gesamtbevölkerung; im Jahr 2006 Registerbereinigung bei den Nebenwohnsitzen und damit verbundene Verminderung um ca. 9 500 Einwohner

Quelle: Bayerisches Landesamt für Statistik; Auswertungen aus dem Einwohnerwesen;
Bevölkerungsstatistik der Stadt Regensburg

2.5 Bevölkerung nach der Religionszugehörigkeit, Kirchenein- und -austritte

Zeitpunkt ¹⁾	Bevölkerung insgesamt ²⁾	davon						Kircheneintritte ⁴⁾ (im jeweiligen Jahr)		Kirchenaustritte ⁵⁾ (im jeweiligen Jahr)	
		römisch-katholisch		evangelisch ³⁾		sonstige / ohne		röm.-kath.	evang. ³⁾	röm.-kath.	evang. ³⁾
		absolut	in %	absolut	in %	absolut	in %				
13.09.1950	117 291	98 835	84,3	16 313	13,9	2 143	1,8
06.06.1961	125 047	104 288	83,4	18 595	14,9	2 164	1,7	.	.	58	34
27.05.1970	129 589	106 827	82,4	18 729	14,5	4 033	3,1	.	.	107	87
31.12.1980	132 088	105 358	79,8	18 606	14,1	8 124	6,2
31.12.1981	132 162	105 288	79,7	18 710	14,2	8 164	6,2
31.12.1982	131 016	104 275	79,6	18 526	14,1	8 215	6,3
31.12.1983	129 747	103 506	79,8	18 078	13,9	8 163	6,3
31.12.1984	128 966	102 829	79,7	17 958	13,9	8 179	6,3
31.12.1985	128 761	102 287	79,4	17 986	14,0	8 488	6,6
31.12.1986	129 417	102 151	78,9	18 212	14,1	9 054	7,0
15.05.1987	127 781	101 401	79,4	17 485	13,7	8 895	7,0
31.12.1987	128 219	100 856	78,7	18 098	14,1	9 265	7,2
31.12.1988	129 255	101 409	78,5	17 978	13,9	9 868	7,6
31.12.1989	130 638	101 382	77,6	18 133	13,9	11 123	8,5
31.12.1990	132 838	101 976	76,8	18 462	13,9	12 400	9,3
31.12.1991	134 997	102 143	75,7	18 728	13,9	14 126	10,5
31.12.1992	137 157	102 093	74,4	18 991	13,8	16 073	11,7
31.12.1993	139 132	102 082	73,4	19 457	14,0	17 593	12,6
31.12.1994	140 197	101 465	72,4	19 669	14,0	19 063	13,6
31.12.1995	141 268	100 490	71,1	19 978	14,1	20 800	14,7
31.12.1996	141 142	99 304	70,4	20 192	14,3	21 646	15,3
31.12.1997	141 497	98 531	69,6	20 432	14,4	22 534	15,9
31.12.1998	141 394	97 262	68,8	20 560	14,5	23 572	16,7
31.12.1999	142 577	96 700	67,8	20 990	14,7	24 887	17,5
31.12.2000	142 718	95 139	66,7	21 282	14,9	26 297	18,4	382	290	547	189
31.12.2001	145 298	95 571	65,8	21 424	14,7	28 303	19,5	893	189	462	233
31.12.2002	146 824	95 362	64,9	21 653	14,7	29 809	20,3	699	256	551	203
31.12.2003	148 869	95 667	64,3	21 783	14,6	31 419	21,1	616	220	586	197
31.12.2004	150 212	95 387	63,5	22 131	14,7	32 694	21,8	432	259	440	189
31.12.2005	151 717	95 363	62,9	22 414	14,8	33 940	22,4	592	264	427	148
31.12.2006	143 399	88 560	61,8	21 115	14,7	33 724	23,5	603	236	458	220
31.12.2007	145 509	89 371	61,4	21 344	14,7	34 794	23,9	769	225	468	192
31.12.2008	147 270	89 409	60,7	21 528	14,6	36 333	24,7	504	219	622	220
31.12.2009	148 282	88 964	60,0	21 619	14,6	37 699	25,4	640	269	667	231
31.12.2010	149 762	88 431	59,0	21 691	14,5	39 640	26,5	637	249	923	208
31.12.2011	152 089	88 862	58,4	21 788	14,3	41 439	27,2	577	215	590	212
31.12.2012	153 812	88 650	57,6	21 747	14,1	43 415	28,2	582	218	590	202
31.12.2013	155 151	87 654	56,5	21 735	14,0	45 762	29,5	535	283	813	220
31.12.2014	156 886	86 392	55,1	21 802	13,9	48 692	31,0	346	237	1 067	324
31.12.2015	160 080	86 462	54,0	21 769	13,6	51 849	32,4	813	198	867	291
31.12.2016	163 948	86 231	52,6	21 817	13,3	55 900	34,1
31.12.2017	166 467	85 603	51,4	21 744	13,1	59 120	35,5	653	242	911	306
31.12.2018	168 426	84 499	50,2	21 524	12,8	62 403	37,1
31.12.2019	168 876	82 723	49,0	21 179	12,5	64 974	38,5
31.12.2020	168 466	80 875	48,0	20 926	12,4	66 665	39,6
31.12.2021	170 498	79 029	46,4	20 437	12,0	71 032	41,7
31.12.2022	175 371	75 755	43,2	19 883	11,3	79 733	45,5

¹⁾ jeweiliger Gebietsstand

²⁾ angegeben ist der Bevölkerungsstand bei den Volkszählungen und deren Fortschreibung; bis zum Jahr 1986 Wohnbevölkerung; ab dem Jahr 1987 Gesamtbevölkerung; im Jahr 2006 Registerbereinigung bei den Nebenwohnsitzen und damit verbundene Verminderung um ca. 9 500 Einwohner

³⁾ lutherische, reformierte und unierte Landeskirchen, die in der Evang. Kirche in Deutschland (EKD) vereinigt sind; ohne evang. Freikirchen

⁴⁾ Kircheneintritte erfolgen durch die Religionsgemeinschaften und werden von diesen in "Sammelmeldungen" mitgeteilt; infolge dessen bestimmt sich die Auswertung nicht nach dem Eintrittsdatum, sondern nach dem Meldedatum, und es kommt in manchen Jahren zu einer Häufung der Eintritte

⁵⁾ Kirchenaustritte können nur bei der Stadt Regensburg erklärt werden; die Auswertung erfolgt somit nach dem Austrittsdatum

Quelle: Bayerisches Landesamt für Statistik; Auswertungen aus dem Einwohnerwesen;
Bevölkerungsstatistik der Stadt Regensburg

2.6 Bevölkerung nach Altersjahren

Alter von ... bis unter ... Jahren	31. Dezember ...									Anteil je Jahrgang in %		
	2020			2021			2022			2020	2021	2022
	männlich	weiblich	insgesamt	männlich	weiblich	insgesamt	männlich	weiblich	insgesamt			
0 - 1	726	740	1 466	752	747	1 499	677	689	1 366	0,9	0,9	0,8
1 - 2	749	730	1 479	710	725	1 435	725	719	1 444	0,9	0,8	0,8
2 - 3	700	638	1 338	707	695	1 402	691	716	1 407	0,8	0,8	0,8
3 - 4	726	614	1 340	668	611	1 279	693	679	1 372	0,8	0,8	0,8
4 - 5	645	614	1 259	715	601	1 316	680	623	1 303	0,7	0,8	0,7
5 - 6	656	609	1 265	630	634	1 264	735	622	1 357	0,8	0,7	0,8
6 - 7	642	646	1 288	657	609	1 266	633	646	1 279	0,8	0,7	0,7
7 - 8	593	589	1 182	644	641	1 285	694	643	1 337	0,7	0,8	0,8
8 - 9	599	588	1 187	599	581	1 180	680	668	1 348	0,7	0,7	0,8
9 - 10	591	563	1 154	609	603	1 212	628	619	1 247	0,7	0,7	0,7
10 - 11	670	589	1 259	595	571	1 166	640	632	1 272	0,7	0,7	0,7
11 - 12	583	607	1 190	672	598	1 270	634	601	1 235	0,7	0,7	0,7
12 - 13	623	552	1 175	598	613	1 211	704	620	1 324	0,7	0,7	0,8
13 - 14	605	584	1 189	625	554	1 179	643	650	1 293	0,7	0,7	0,7
14 - 15	643	588	1 231	615	602	1 217	659	589	1 248	0,7	0,7	0,7
15 - 16	639	535	1 174	648	597	1 245	653	638	1 291	0,7	0,7	0,7
16 - 17	646	597	1 243	660	555	1 215	693	647	1 340	0,7	0,7	0,8
17 - 18	619	561	1 180	672	628	1 300	717	607	1 324	0,7	0,8	0,8
18 - 19	729	849	1 578	766	884	1 650	824	909	1 733	0,9	1,0	1,0
19 - 20	1 042	1 329	2 371	1 012	1 447	2 459	1 057	1 441	2 498	1,4	1,4	1,4
20 - 21	1 263	1 757	3 020	1 389	1 829	3 218	1 307	1 906	3 213	1,8	1,9	1,8
21 - 22	1 593	1 948	3 541	1 539	2 078	3 617	1 663	2 090	3 753	2,1	2,1	2,1
22 - 23	1 751	2 164	3 915	1 788	2 127	3 915	1 723	2 254	3 977	2,3	2,3	2,3
23 - 24	1 869	2 206	4 075	1 931	2 225	4 156	1 979	2 143	4 122	2,4	2,4	2,4
24 - 25	1 856	2 056	3 912	1 943	2 228	4 171	2 039	2 200	4 239	2,3	2,4	2,4
25 - 26	1 784	1 970	3 754	1 933	1 976	3 909	2 088	2 170	4 258	2,2	2,3	2,4
26 - 27	1 851	1 833	3 684	1 836	1 864	3 700	2 068	1 895	3 963	2,2	2,2	2,3
27 - 28	1 809	1 752	3 561	1 832	1 736	3 568	1 887	1 839	3 726	2,1	2,1	2,1
28 - 29	1 787	1 641	3 428	1 824	1 720	3 544	1 864	1 708	3 572	2,0	2,1	2,0
29 - 30	1 764	1 674	3 438	1 751	1 553	3 304	1 861	1 675	3 536	2,0	1,9	2,0
30 - 31	1 946	1 578	3 524	1 706	1 577	3 283	1 775	1 532	3 307	2,1	1,9	1,9
31 - 32	1 644	1 511	3 155	1 900	1 498	3 398	1 726	1 565	3 291	1,9	2,0	1,9
32 - 33	1 656	1 467	3 123	1 599	1 441	3 040	1 858	1 444	3 302	1,9	1,8	1,9
33 - 34	1 501	1 332	2 833	1 579	1 390	2 969	1 597	1 417	3 014	1,7	1,7	1,7
34 - 35	1 506	1 238	2 744	1 439	1 298	2 737	1 552	1 398	2 950	1,6	1,6	1,7
35 - 36	1 211	1 183	2 394	1 473	1 186	2 659	1 460	1 316	2 776	1,4	1,6	1,6
36 - 37	1 328	1 174	2 502	1 183	1 144	2 327	1 462	1 172	2 634	1,5	1,4	1,5
37 - 38	1 323	1 122	2 445	1 294	1 160	2 454	1 197	1 168	2 365	1,5	1,4	1,3
38 - 39	1 248	1 141	2 389	1 294	1 116	2 410	1 283	1 163	2 446	1,4	1,4	1,4
39 - 40	1 208	1 147	2 355	1 218	1 106	2 324	1 280	1 142	2 422	1,4	1,4	1,4
40 - 41	1 134	1 038	2 172	1 198	1 120	2 318	1 215	1 141	2 356	1,3	1,4	1,3
41 - 42	1 061	1 002	2 063	1 137	1 044	2 181	1 177	1 145	2 322	1,2	1,3	1,3

Alter von ... bis unter ... Jahren	31. Dezember ...									Anteil je Jahrgang in %		
	2020			2021			2022			2020	2021	2022
	männlich	weiblich	insgesamt	männlich	weiblich	insgesamt	männlich	weiblich	insgesamt			
42 - 43	965	1 014	1 979	1 060	986	2 046	1 143	1 072	2 215	1,2	1,2	1,3
43 - 44	1 060	984	2 044	958	1 016	1 974	1 045	1 015	2 060	1,2	1,2	1,2
44 - 45	969	958	1 927	1 041	974	2 015	1 006	1 047	2 053	1,1	1,2	1,2
45 - 46	998	924	1 922	963	945	1 908	1 035	991	2 026	1,1	1,1	1,2
46 - 47	938	933	1 871	979	920	1 899	956	977	1 933	1,1	1,1	1,1
47 - 48	900	927	1 827	957	931	1 888	999	957	1 956	1,1	1,1	1,1
48 - 49	1 024	933	1 957	910	911	1 821	963	971	1 934	1,2	1,1	1,1
49 - 50	1 112	1 028	2 140	1 010	941	1 951	926	939	1 865	1,3	1,1	1,1
50 - 51	1 075	1 077	2 152	1 100	1 022	2 122	1 016	962	1 978	1,3	1,2	1,1
51 - 52	1 162	1 065	2 227	1 066	1 077	2 143	1 099	1 033	2 132	1,3	1,3	1,2
52 - 53	1 175	1 041	2 216	1 156	1 054	2 210	1 042	1 094	2 136	1,3	1,3	1,2
53 - 54	1 198	1 073	2 271	1 164	1 032	2 196	1 152	1 070	2 222	1,3	1,3	1,3
54 - 55	1 150	1 141	2 291	1 167	1 071	2 238	1 173	1 049	2 222	1,4	1,3	1,3
55 - 56	1 133	1 035	2 168	1 152	1 132	2 284	1 180	1 079	2 259	1,3	1,3	1,3
56 - 57	1 157	1 071	2 228	1 131	1 033	2 164	1 162	1 149	2 311	1,3	1,3	1,3
57 - 58	1 093	1 081	2 174	1 150	1 064	2 214	1 116	1 046	2 162	1,3	1,3	1,2
58 - 59	1 067	1 076	2 143	1 080	1 072	2 152	1 147	1 085	2 232	1,3	1,3	1,3
59 - 60	980	992	1 972	1 058	1 072	2 130	1 086	1 080	2 166	1,2	1,2	1,2
60 - 61	945	981	1 926	967	992	1 959	1 049	1 094	2 143	1,1	1,1	1,2
61 - 62	921	920	1 841	933	985	1 918	967	998	1 965	1,1	1,1	1,1
62 - 63	871	885	1 756	904	928	1 832	927	992	1 919	1,0	1,1	1,1
63 - 64	823	898	1 721	862	879	1 741	903	958	1 861	1,0	1,0	1,1
64 - 65	742	837	1 579	821	882	1 703	861	883	1 744	0,9	1,0	1,0
65 - 66	715	821	1 536	735	834	1 569	812	891	1 703	0,9	0,9	1,0
66 - 67	608	796	1 404	701	817	1 518	725	837	1 562	0,8	0,9	0,9
67 - 68	662	784	1 446	593	794	1 387	698	824	1 522	0,9	0,8	0,9
68 - 69	627	727	1 354	649	777	1 426	594	800	1 394	0,8	0,8	0,8
69 - 70	622	708	1 330	613	710	1 323	633	777	1 410	0,8	0,8	0,8
70 - 71	653	708	1 361	606	692	1 298	608	714	1 322	0,8	0,8	0,8
71 - 72	567	669	1 236	629	700	1 329	598	691	1 289	0,7	0,8	0,7
72 - 73	560	710	1 270	546	662	1 208	623	707	1 330	0,8	0,7	0,8
73 - 74	510	645	1 155	552	701	1 253	528	671	1 199	0,7	0,7	0,7
74 - 75	469	624	1 093	493	634	1 127	534	698	1 232	0,6	0,7	0,7
75 - 76	362	498	860	452	599	1 051	485	621	1 106	0,5	0,6	0,6
76 - 77	495	621	1 116	348	494	842	438	594	1 032	0,7	0,5	0,6
77 - 78	465	576	1 041	480	605	1 085	335	483	818	0,6	0,6	0,5
78 - 79	463	587	1 050	448	562	1 010	454	582	1 036	0,6	0,6	0,6
79 - 80	512	719	1 231	436	575	1 011	424	547	971	0,7	0,6	0,6
80 u. m.	3 324	5 752	9 076	3 433	5 868	9 301	3 490	5 899	9 389	5,4	5,5	5,4
insgesamt	82 591	85 875	168 466	83 643	86 855	170 498	86 053	89 318	175 371	100,0	100,0	100,0

Quelle: Bevölkerungsstatistik der Stadt Regensburg- eigene Berechnungen

2.7 Bevölkerung nach Altersgruppen

J a h r	Bevöl- kerung ins- gesamt 1)	davon im Alter von ... bis unter ... Jahren - Zahlen absolut												
		unter 3	3 bis unter 6	6 bis unter 10	10 bis unter 15	15 bis unter 18	18 bis unter 21	21 bis unter 25	25 bis unter 30	30 bis unter 40	40 bis unter 50	50 bis unter 60	60 bis unter 65	65 Jahre und älter
		1950 ²⁾ ...	117 291	4 825	4 543	7 200	9 927	5 067	4 996	7 161	9 703	16 868	18 547	13 782
1961 ³⁾ ...	125 047	4 963	4 724	6 081	8 900	5 518	6 511	8 366	7 311	17 067	16 847	18 206	7 082	13 384
1963	125 180	5 197	4 923	6 184	8 583	5 843	5 516	8 604	8 088	15 270	16 237	18 552	7 567	14 616
1964	125 138	5 210	4 955	6 309	8 313	5 926	5 377	8 108	8 576	15 071	15 819	18 631	7 761	15 082
1965	125 349	5 200	5 023	6 467	8 383	5 808	5 264	7 767	8 937	14 834	16 070	18 355	7 793	15 448
1966	125 691	5 128	5 180	6 579	8 400	5 591	5 798	7 064	9 502	14 616	16 428	17 601	7 812	15 992
1967	125 300	4 938	5 243	6 603	8 437	5 465	5 908	7 030	9 338	14 519	16 796	16 755	7 900	16 368
1968	126 499	4 894	5 255	6 796	8 578	5 396	5 966	7 373	9 473	14 823	17 248	15 923	7 969	16 805
1969	128 816	4 739	5 217	6 953	8 817	5 371	6 268	8 160	9 628	15 593	17 241	15 474	8 100	17 255
1970 ⁴⁾ ...	129 589	3 595	5 015	6 907	8 757	5 358	5 829	9 009	8 778	16 726	17 111	15 700	8 571	18 233
1970	131 063	4 506	5 109	7 097	9 007	5 389	6 375	9 621	9 230	16 455	16 897	15 426	8 414	17 537
1971	131 639	3 913	4 863	6 970	8 975	5 476	6 414	9 871	8 774	17 566	16 637	15 689	8 492	17 999
1972	133 355	3 523	4 679	6 934	9 179	5 543	6 728	10 614	9 160	18 162	16 307	15 517	8 537	18 472
1973	133 781	3 064	4 255	6 664	9 025	5 572	7 105	10 964	9 341	18 554	16 081	15 381	8 730	19 045
1974	132 903	2 939	3 876	6 415	8 997	5 687	7 141	11 165	9 633	17 958	15 856	15 028	8 702	19 506
1975	131 604	2 791	3 418	6 136	8 921	5 655	6 847	11 514	10 307	17 097	15 596	15 239	8 170	19 913
1976	129 857	2 710	2 970	5 747	8 844	5 558	6 857	11 587	10 474	16 453	15 427	15 506	7 457	20 267
1977	133 541	2 698	2 911	5 466	9 066	5 637	7 458	12 094	11 526	16 820	15 825	16 304	6 736	21 000
1978	132 905	2 607	2 779	5 050	8 767	5 679	7 583	12 121	11 757	16 478	15 783	16 844	5 952	21 505
1979	132 277	2 554	2 715	4 427	8 483	5 769	7 644	12 083	11 980	16 187	15 978	16 826	5 600	22 031
1980	132 088	2 663	2 524	4 038	8 185	5 860	7 781	12 577	12 027	15 707	16 340	16 283	6 115	21 988
1981	132 162	2 732	2 470	3 751	7 661	5 841	7 717	13 273	12 317	15 698	16 428	15 702	6 884	21 688
1982	131 016	2 857	2 438	3 536	6 931	5 769	7 588	13 692	12 198	15 762	16 306	15 174	7 490	21 275
1983	129 747	2 807	2 453	3 354	6 329	5 400	7 468	13 829	12 502	15 886	16 222	14 630	8 000	20 867
1984	128 966	2 704	2 570	3 241	5 703	5 153	7 430	13 705	12 728	16 282	15 886	14 572	8 032	20 960
1985	128 761	2 676	2 679	3 224	5 211	4 791	7 330	13 499	13 427	16 979	15 271	14 439	7 854	21 381
1986	129 417	2 740	2 714	3 295	4 886	4 461	7 189	13 606	14 084	17 699	14 949	14 513	7 454	21 827
1987 ⁵⁾ ...	127 781													
1987	128 219	2 746	2 596	3 425	4 722	3 992	7 053	13 769	13 484	16 867	16 035	14 231	7 250	22 049
1988	129 255	3 008	2 569	3 544	4 692	3 530	6 604	14 003	14 184	17 297	15 935	14 366	7 213	22 310
1989	130 638	3 114	2 674	3 651	4 737	3 336	5 971	14 248	14 876	17 899	15 743	14 753	7 147	22 489
1990	132 838	3 329	2 796	3 716	4 832	3 180	5 530	14 389	15 713	18 795	15 559	15 289	6 976	22 734
1991	134 997	3 434	3 002	3 672	4 970	3 203	5 140	14 163	16 708	19 822	15 402	15 838	6 764	22 879
1992	137 157	3 497	3 086	3 805	5 042	3 124	4 925	13 566	17 632	21 061	15 726	16 117	6 652	22 924
1993	139 132	3 472	3 304	3 865	5 170	3 135	4 970	13 343	18 098	22 093	15 713	16 478	6 396	23 095
1994	140 197	3 409	3 414	4 029	5 299	3 233	5 000	12 532	18 116	23 211	15 727	16 535	6 399	23 293
1995	141 268	3 311	3 435	4 280	5 227	3 324	4 999	12 174	18 053	24 334	16 171	16 071	6 501	23 388
1996	141 142	3 218	3 344	4 359	5 319	3 396	4 912	11 866	17 470	25 060	16 423	15 881	6 686	23 208
1997	141 497	3 315	3 233	4 419	5 332	3 447	5 017	11 756	16 597	26 000	16 722	15 642	6 969	23 048
1998	141 394	3 426	3 080	4 404	5 340	3 411	4 932	12 026	15 732	26 684	16 803	15 423	7 419	22 714
1999	142 577	3 535	3 046	4 397	5 491	3 373	5 163	11 983	15 233	27 533	17 165	15 096	7 691	22 871
2000	142 718	3 370	3 177	4 247	5 782	3 375	5 337	12 111	14 269	26 196	18 464	15 140	8 116	23 134
2001	145 298	3 375	3 362	4 188	5 802	3 493	5 541	12 766	14 478	26 438	19 147	14 986	8 365	23 357
2002	146 824	3 349	3 370	4 121	5 878	3 534	5 463	13 235	14 762	26 349	19 741	15 098	8 294	23 630
2003	148 869	3 349	3 313	4 150	5 848	3 704	5 545	13 831	15 189	26 118	20 375	15 315	8 077	24 055
2004	150 212	3 318	3 248	4 232	5 800	3 670	5 613	14 199	15 653	25 711	21 066	15 422	7 767	24 513
2005	151 717	3 325	3 237	4 264	5 577	3 807	5 671	14 237	16 246	25 462	21 835	16 019	6 969	25 068
2006 ⁶⁾ ...	143 399	3 397	3 191	4 219	5 479	3 747	5 604	12 375	14 505	22 337	20 961	15 818	6 507	25 259
2007	145 509	3 458	3 204	4 252	5 436	3 720	5 568	12 996	15 214	22 193	21 428	16 170	6 457	25 413
2008	147 270	3 569	3 194	4 189	5 540	3 624	5 874	13 294	15 573	21 979	21 764	16 440	6 583	25 647
2009	148 282	3 622	3 316	4 134	5 491	3 550	5 925	13 535	15 785	21 746	21 977	16 829	6 588	25 784
2010	149 762	3 681	3 341	4 128	5 581	3 430	6 032	13 782	15 939	22 041	22 032	17 146	7 051	25 578
2011	152 089	3 627	3 438	4 102	5 579	3 438	6 128	14 253	16 357	22 666	22 053	17 653	7 147	25 648
2012	153 812	3 640	3 435	4 196	5 523	3 441	6 258	14 519	16 458	23 210	21 827	18 230	7 304	25 771
2013	155 151	3 646	3 459	4 308	5 398	3 550	6 281	14 322	16 715	23 777	21 556	18 791	7 402	25 946
2014	156 886	3 868	3 454	4 367	5 408	3 612	6 376	14 118	16 972	24 364	21 297	19 452	7 460	26 138
2015	160 080	4 049	3 538	4 531	5 517	3 752	6 692	14 034	17 829	25 032	21 131	20 060	7 564	26 351
2016	163 948	4 212	3 619	4 662	5 675	3 765	7 289	14 396	18 348	25 787	20 990	20 794	7 765	26 646
2017	166 467	4 245	3 814	4 724	5 805	3 668	7 604	14 759	18 612	26 252	20 838	21 331	8 014	26 801
2018	168 426	4 289	3 901	4 811	5 882	3 554	7 481	15 188	18 810	27 064	20 530	21 668	8 262	26 986
2019	168 876	4 369	3 921	4 829	5 966	3 535	7 240	15 590	18 406	27 312	20 169	21 770	8 520	27 249
2020	168 466	4 283	3 864	4 811	6 044	3 597	6 969	15 443	17 865	27 464	19 902	21 842	8 823	27 559
2021	170 498	4 336	3 859	4 943	6 043	3 760	7 327	15 859	18 025	27 601	20 001	21 853	9 153	27 738
2022 ⁷⁾ ...	175 371	4 217	4 032	5 211	6 372	3 955	7 444	16 091	19 055	28 507	20 720	21 820	9 632	28 315

¹⁾ nach dem jeweiligen Gebietsstand bei den Volkszählungen und deren Fortschreibung; wo nichts anderes vermerkt, Bevölkerungsstand jeweils zum 31.12. (Wohnbevölkerung); ab 1987 Gesamtbevölkerung

²⁾ VZ am 13.09.

³⁾ VZ am 06.06.

⁴⁾ VZ am 27.05.

⁵⁾ VZ am 25.05.

⁶⁾ Registerbereinigung (siehe Seite 42)

⁷⁾ VZ am 15.05.

davon im Alter von ... bis unter ... Jahren - Zahlen in Prozent													Bevölkerung insgesamt ¹⁾	J a h r
unter 3	3 bis unter 6	6 bis unter 10	10 bis unter 15	15 bis unter 18	18 bis unter 21	21 bis unter 25	25 bis unter 30	30 bis unter 40	40 bis unter 50	50 bis unter 60	60 bis unter 65	65 Jahre und älter		
4,1	3,9	6,1	8,5	4,3	4,3	6,1	8,3	14,4	15,8	11,8	4,1	8,4	117 291	1950 ²⁾
4,0	3,8	4,9	7,1	4,4	5,2	6,7	5,8	13,6	13,5	14,6	5,7	10,7	125 047	1961 ³⁾
4,2	3,9	4,9	6,9	4,7	4,4	6,9	6,5	12,2	13,0	14,8	6,0	11,7	125 180	1963
4,2	4,0	5,0	6,6	4,7	4,3	6,5	6,9	12,0	12,6	14,9	6,2	12,1	125 138	1964
4,1	4,0	5,2	6,7	4,6	4,2	6,2	7,1	11,8	12,8	14,6	6,2	12,3	125 349	1965
4,1	4,1	5,2	6,7	4,4	4,6	5,6	7,6	11,6	13,1	14,0	6,2	12,7	125 691	1966
3,9	4,2	5,3	6,7	4,4	4,7	5,6	7,5	11,6	13,4	13,4	6,3	13,1	125 300	1967
3,9	4,2	5,4	6,8	4,3	4,7	5,8	7,5	11,7	13,6	12,6	6,3	13,3	126 499	1968
3,7	4,0	5,4	6,8	4,2	4,9	6,3	7,5	12,1	13,4	12,0	6,3	13,4	128 816	1969
2,8	3,9	5,3	6,8	4,1	4,5	7,0	6,8	12,9	13,2	12,1	6,6	14,1	129 589	1970 ⁴⁾
3,4	3,9	5,4	6,9	4,1	4,9	7,3	7,0	12,6	12,9	11,8	6,4	13,4	131 063	1970
3,0	3,7	5,3	6,8	4,2	4,9	7,5	6,7	13,3	12,6	11,9	6,5	13,7	131 639	1971
2,6	3,5	5,2	6,9	4,2	5,0	8,0	6,9	13,6	12,2	11,6	6,4	13,9	133 355	1972
2,3	3,2	5,0	6,7	4,2	5,3	8,2	7,0	13,9	12,0	11,5	6,5	14,2	133 781	1973
2,2	2,9	4,8	6,8	4,3	5,4	8,4	7,2	13,5	11,9	11,3	6,5	14,7	132 903	1974
2,1	2,6	4,7	6,8	4,3	5,2	8,7	7,8	13,0	11,9	11,6	6,2	15,1	131 604	1975
2,1	2,3	4,4	6,8	4,3	5,3	8,9	8,1	12,7	11,9	11,9	5,7	15,6	129 857	1976
2,0	2,2	4,1	6,8	4,2	5,6	9,1	8,6	12,6	11,9	12,2	5,0	15,7	133 541	1977
2,0	2,1	3,8	6,6	4,3	5,7	9,1	8,8	12,4	11,9	12,7	4,5	16,2	132 905	1978
1,9	2,1	3,3	6,4	4,4	5,8	9,1	9,1	12,2	12,1	12,7	4,2	16,7	132 277	1979
2,0	1,9	3,1	6,2	4,4	5,9	9,5	9,1	11,9	12,4	12,3	4,6	16,6	132 088	1980
2,1	1,9	2,8	5,8	4,4	5,8	10,0	9,3	11,9	12,4	11,9	5,2	16,4	132 162	1981
2,2	1,9	2,7	5,3	4,4	5,8	10,5	9,3	12,0	12,4	11,6	5,7	16,2	131 016	1982
2,2	1,9	2,6	4,9	4,2	5,8	10,7	9,6	12,2	12,5	11,3	6,2	16,1	129 747	1983
2,1	2,0	2,5	4,4	4,0	5,8	10,6	9,9	12,6	12,3	11,3	6,2	16,3	128 966	1984
2,1	2,1	2,5	4,0	3,7	5,7	10,5	10,4	13,2	11,9	11,2	6,1	16,6	128 761	1985
2,1	2,1	2,5	3,8	3,4	5,6	10,5	10,9	13,7	11,6	11,2	5,8	16,9	129 417	1986
.	127 781	1987 ⁵⁾
2,1	2,0	2,7	3,7	3,1	5,5	10,7	10,5	13,2	12,5	11,1	5,7	17,2	128 219	1987
2,3	2,0	2,7	3,6	2,7	5,1	10,8	11,0	13,4	12,3	11,1	5,6	17,3	129 255	1988
2,4	2,0	2,8	3,6	2,6	4,6	10,9	11,4	13,7	12,1	11,3	5,5	17,2	130 638	1989
2,5	2,1	2,8	3,6	2,4	4,2	10,8	11,8	14,1	11,7	11,5	5,3	17,1	132 838	1990
2,5	2,2	2,7	3,7	2,4	3,8	10,5	12,4	14,7	11,4	11,7	5,0	16,9	134 997	1991
2,5	2,2	2,8	3,7	2,3	3,6	9,9	12,9	15,4	11,5	11,8	4,8	16,7	137 157	1992
2,5	2,4	2,8	3,7	2,3	3,6	9,6	13,0	15,9	11,3	11,8	4,6	16,6	139 132	1993
2,4	2,4	2,9	3,8	2,3	3,6	8,9	12,9	16,6	11,2	11,8	4,6	16,6	140 197	1994
2,3	2,4	3,0	3,7	2,4	3,5	8,6	12,8	17,2	11,4	11,4	4,6	16,6	141 268	1995
2,3	2,4	3,1	3,8	2,4	3,5	8,4	12,4	17,8	11,6	11,3	4,7	16,4	141 142	1996
2,3	2,3	3,1	3,8	2,4	3,5	8,3	11,7	18,4	11,8	11,1	4,9	16,3	141 497	1997
2,4	2,2	3,1	3,8	2,4	3,5	8,5	11,1	18,9	11,9	10,9	5,2	16,1	141 394	1998
2,5	2,1	3,1	3,9	2,4	3,6	8,4	10,7	19,3	12,0	10,6	5,4	16,0	142 577	1999
2,4	2,2	3,0	4,1	2,4	3,7	8,5	10,0	18,4	12,9	10,6	5,7	16,2	142 718	2000
2,3	2,3	2,9	4,0	2,4	3,8	8,8	10,0	18,2	13,2	10,3	5,8	16,1	145 298	2001
2,3	2,3	2,8	4,0	2,4	3,7	9,0	10,1	17,9	13,4	10,3	5,6	16,1	146 824	2002
2,2	2,2	2,8	3,9	2,5	3,7	9,3	10,2	17,5	13,7	10,3	5,4	16,2	148 869	2003
2,2	2,2	2,8	3,9	2,4	3,7	9,5	10,4	17,1	14,0	10,3	5,2	16,3	150 212	2004
2,2	2,1	2,8	3,7	2,5	3,7	9,4	10,7	16,8	14,4	10,6	4,6	16,5	151 717	2005
2,4	2,2	2,9	3,8	2,6	3,9	8,6	10,1	15,6	14,6	11,0	4,5	17,6	143 399	2006 ⁶⁾
2,4	2,2	2,9	3,7	2,6	3,8	8,9	10,5	15,3	14,7	11,1	4,4	17,5	145 509	2007
2,4	2,2	2,8	3,8	2,5	4,0	9,0	10,6	14,9	14,8	11,2	4,5	17,4	147 270	2008
2,4	2,2	2,8	3,7	2,4	4,0	9,1	10,6	14,7	14,8	11,3	4,4	17,4	148 282	2009
2,5	2,2	2,8	3,7	2,3	4,0	9,2	10,6	14,7	14,7	11,4	4,7	17,1	149 762	2010
2,4	2,3	2,7	3,7	2,3	4,0	9,4	10,8	14,9	14,5	11,6	4,7	16,9	152 089	2011
2,4	2,2	2,7	3,6	2,2	4,1	9,4	10,7	15,1	14,2	11,9	4,7	16,8	153 812	2012
2,3	2,2	2,8	3,5	2,3	4,0	9,2	10,8	15,3	13,9	12,1	4,8	16,7	155 151	2013
2,5	2,2	2,8	3,4	2,3	4,1	9,0	10,8	15,5	13,6	12,4	4,8	16,7	156 886	2014
2,5	2,2	2,8	3,4	2,3	4,2	8,8	11,1	15,6	13,2	12,5	4,7	16,5	160 080	2015
2,6	2,2	2,8	3,5	2,3	4,4	8,8	11,2	15,7	12,8	12,7	4,7	16,3	163 948	2016
2,6	2,3	2,8	3,5	2,2	4,6	8,9	11,2	15,8	12,5	12,8	4,8	16,1	166 467	2017
2,5	2,3	2,9	3,5	2,1	4,4	9,0	11,2	16,1	12,2	12,9	4,9	16,0	168 426	2018
2,6	2,3	2,9	3,5	2,1	4,3	9,2	10,9	16,2	11,9	12,9	5,0	16,1	168 876	2019
2,5	2,3	2,9	3,6	2,1	4,1	9,2	10,6	16,3	11,8	13,0	5,2	16,4	168 466	2020
2,5	2,3	2,9	3,5	2,2	4,3	9,3	10,6	16,2	11,7	12,8	5,4	16,3	170 498	2021
2,4	2,3	3,0	3,6	2,3	4,2	9,2	10,9	16,3	11,8	12,4	5,5	16,1	175 371	2022 ⁷⁾

¹⁾ nach dem jeweiligen Gebietsstand bei den Volkszählungen und deren Fortschreibung; wo nichts anderes vermerkt, Bevölkerungsstand jeweils zum 31.12. (Wohnbevölkerung); ab 1987 Gesamtbevölkerung

²⁾ VZ am 13.09 ³⁾ VZ am 06.06. ⁴⁾ VZ am 27.05. ⁵⁾ VZ am 25.05. ⁶⁾ Registerbereinigung (siehe Seite 42)

⁷⁾ VZ am 15.05.

Quelle: Bevölkerungsstatistik der Stadt Regensburg

2.8 Bevölkerung nach besonderen Altersgruppen

Bevölkerungsgruppe	Alter in Jahren	31. Dezember 2019						31. Dezember 2020					
		männlich		weiblich		insgesamt		männlich		weiblich		insgesamt	
		Zahl	%	Zahl	%	Zahl	%	Zahl	%	Zahl	%	Zahl	%
Säuglinge	unter 1	745	0,9	759	0,9	1 504	0,9	726	0,9	740	0,9	1 466	0,9
Kleinkinder	unter 3	2 265	2,7	2 104	2,4	4 369	2,6	2 175	2,6	2 108	2,5	4 283	2,5
Kindergartenjahrgänge	3 - 5	2 011	2,4	1 910	2,2	3 921	2,3	2 027	2,5	1 837	2,1	3 864	2,3
noch nicht Schulpflichtige	unter 6	4 276	5,2	4 014	4,7	8 290	4,9	4 202	5,1	3 945	4,6	8 147	4,8
Schulpflichtige	6 - 14	5 546	6,7	5 249	6,1	10 795	6,4	5 549	6,7	5 306	6,2	10 855	6,4
Berufsschulpflichtige, Auszubildende	15 - 17	1 846	2,2	1 689	2,0	3 535	2,1	1 904	2,3	1 693	2,0	3 597	2,1
Kinder und Jugendliche (Minderjährige)	unter 18	11 668	14,1	10 952	12,7	22 620	13,4	11 655	14,1	10 944	12,7	22 599	13,4
Volljährige	18 u. ä.	71 074	85,9	75 182	87,3	146 256	86,6	70 936	85,9	74 931	87,3	145 867	86,6
Erwerbsfähige	15 - 64	61 477	74,3	61 065	70,9	122 542	72,6	61 226	74,1	60 679	70,7	121 905	72,4
Personen im Rentenalter	65 u. ä.	11 443	13,8	15 806	18,4	27 249	16,1	11 614	14,1	15 945	18,6	27 559	16,4
Gebärfähige Frauen	15 - 44	.	.	41 173	47,8	40 761	47,5	.	.

Bevölkerungsgruppe	Alter in Jahren	31. Dezember 2021						31. Dezember 2022					
		männlich		weiblich		insgesamt		männlich		weiblich		insgesamt	
		Zahl	%	Zahl	%	Zahl	%	Zahl	%	Zahl	%	Zahl	%
Säuglinge	unter 1	752	0,9	747	0,9	1 499	0,9	677	0,8	689	0,8	1 366	0,8
Kleinkinder	unter 3	2 169	2,6	2 167	2,5	4 336	2,5	2 093	2,4	2 124	2,4	4 217	2,4
Kindergartenjahrgänge	3 - 5	2 013	2,4	1 846	2,1	3 859	2,3	2 108	2,4	1 924	2,2	4 032	2,3
noch nicht Schulpflichtige	unter 6	4 182	5,0	4 013	4,6	8 195	4,8	4 201	4,9	4 048	4,5	8 249	4,7
Schulpflichtige	6 - 14	5 614	6,7	5 372	6,2	10 986	6,4	5 915	6,9	5 668	6,3	11 583	6,6
Berufsschulpflichtige, Auszubildende	15 - 17	1 980	2,4	1 780	2,0	3 760	2,2	2 063	2,4	1 892	2,1	3 955	2,3
Kinder und Jugendliche (Minderjährige)	unter 18	11 776	14,1	11 165	12,9	22 941	13,5	12 179	14,2	11 608	13,0	23 787	13,6
Volljährige	18 u. ä.	71 867	85,9	75 690	87,1	147 557	86,5	73 874	85,8	77 710	87,0	151 584	86,4
Erwerbsfähige	15 - 64	62 133	74,3	61 446	70,7	123 579	72,5	63 958	74,3	63 266	70,8	127 224	72,5
Personen im Rentenalter	65 u. ä.	11 714	14,0	16 024	18,4	27 738	16,3	11 979	13,9	16 336	18,3	28 315	16,1
Gebärfähige Frauen	15 - 44	.	.	41 503	47,8	42 859	48,0	.	.

Quelle: Bevölkerungsstatistik der Stadt Regensburg - eigene Berechnungen

2.9 Ausländer nach ihrer Staatsangehörigkeit

Staatsangehörigkeit	Zahl					Prozent				
	2018	2019	2020	2021	2022	2018	2019	2020	2021	2022
Ausländer insgesamt	27 756	27 973	27 837	29 558	34 160	100,0	100,0	100,0	100,0	100,0
Europäische Staaten	18 826	18 537	18 243	18 972	21 948	67,8	66,3	65,5	64,2	64,3
davon										
Staaten der Europäischen Union ¹⁾	12 537	12 010	11 698	11 898	12 167	45,2	42,9	42,0	40,3	35,6
davon										
Benelux-Staaten	143	128	121	118	121	0,5	0,5	0,4	0,4	0,4
Bulgarien	1 997	1 988	2 013	2 112	2 235	7,2	7,1	7,2	7,1	6,5
Dänemark	19	23	19	18	20	0,1	0,1	0,1	0,1	0,1
Estland, Lettland, Litauen	152	154	147	148	136	0,5	0,6	0,5	0,5	0,4
Finnland	40	32	24	22	33	0,1	0,1	0,1	0,1	0,1
Frankreich	398	338	297	312	334	1,4	1,2	1,1	1,1	1,0
Griechenland	287	284	262	268	250	1,0	1,0	0,9	0,9	0,7
Großbritannien	177	141	114	.	.	0,6	0,5	0,4	.	.
Irland	46	38	41	43	46	0,2	0,1	0,1	0,1	0,1
Italien	1 008	955	973	1 023	1 027	3,6	3,4	3,5	3,5	3,0
Kroatien	999	1 082	1 173	1 268	1 306	3,6	3,9	4,2	4,3	3,8
Malta, Zypern	10	7	11	10	12	0,0	0,0	0,0	0,0	0,0
Österreich	757	743	727	748	774	2,7	2,7	2,6	2,5	2,3
Polen	1 146	1 042	1 001	1 044	1 047	4,1	3,7	3,6	3,5	3,1
Portugal	119	111	120	107	116	0,4	0,4	0,4	0,4	0,3
Rumänien	2 685	2 631	2 571	2 542	2 557	9,7	9,4	9,2	8,6	7,5
Schweden	39	34	35	40	43	0,1	0,1	0,1	0,1	0,1
Slowakische Republik	284	273	258	253	235	1,0	1,0	0,9	0,9	0,7
Slowenien	82	91	90	90	87	0,3	0,3	0,3	0,3	0,3
Spanien	477	416	382	424	458	1,7	1,5	1,4	1,4	1,3
Tschechische Republik	544	481	468	475	488	2,0	1,7	1,7	1,6	1,4
Ungarn	1 128	1 018	851	833	842	4,1	3,6	3,1	2,8	2,5
Sonstige Europäische Staaten	6 289	6 527	6 545	7 074	9 781	22,7	23,3	23,5	23,9	28,6
darunter										
Albanien	370	439	504	587	688	1,3	1,6	1,8	2,0	2,0
Bosnien u. Herzegowina	488	508	554	677	710	1,8	1,8	2,0	2,3	2,1
Großbritannien	115	110	.	.	.	0,4	0,3
Russische Föderation	730	726	720	724	776	2,6	2,6	2,6	2,4	2,3
Serbien und Montenegro	665	654	696	744	766	2,4	2,3	2,5	2,5	2,2
Schweiz	75	71	71	66	72	0,3	0,3	0,3	0,2	0,2
Türkei	1 535	1 500	1 438	1 514	1 459	5,5	5,4	5,2	5,1	4,3
Ukraine	583	592	599	573	3 083	2,1	2,1	2,2	1,9	9,0
Afrikanische Staaten	1 851	1 916	1 848	2 041	2 415	6,7	6,8	6,6	6,9	7,1
darunter										
Tunesien	196	192	202	206	385	0,7	0,7	0,7	0,7	1,1
Togo	110	105	103	100	104	0,4	0,4	0,4	0,3	0,3
Amerikanische Staaten	968	1 057	990	1 019	1 110	3,5	3,8	3,6	3,4	3,2
davon										
Brasilien	154	174	170	163	194	0,6	0,6	0,6	0,6	0,6
Kanada	68	69	60	61	60	0,2	0,2	0,2	0,2	0,2
USA	387	416	380	408	426	1,4	1,5	1,4	1,4	1,2
übriges Mittel- und Südamerika	359	398	380	387	430	1,3	1,4	1,4	1,3	1,3
Asiatische Staaten	5 941	6 267	6 540	7 307	8 496	21,4	22,4	23,5	24,7	24,9
darunter										
Afghanistan	287	275	300	354	407	1,0	1,0	1,1	1,2	1,2
China	377	403	359	346	346	1,4	1,4	1,3	1,2	1,0
Georgien	116	132	138	126	148	0,4	0,5	0,5	0,4	0,4
Indien	527	608	650	805	1 076	1,9	2,2	2,3	2,7	3,1
Irak	1 105	1 141	1 047	1 250	1 035	4,0	4,1	3,8	4,2	3,0
Iran	143	170	180	205	600	0,5	0,6	0,6	0,7	1,8
Japan	108	100	79	74	90	0,4	0,4	0,3	0,3	0,3
Kasachstan	205	207	203	202	212	0,7	0,7	0,7	0,7	0,6
Pakistan	139	147	160	191	223	0,5	0,5	0,6	0,6	0,7
Südkorea	112	130	109	115	131	0,4	0,5	0,4	0,4	0,4
Syrien	1 413	1 496	1 797	2 045	2 448	5,1	5,3	6,5	6,9	7,2
Thailand	131	131	125	121	129	0,5	0,5	0,4	0,4	0,4
Vietnam	656	655	668	669	744	2,4	2,3	2,4	2,3	2,2
Australien, Neuseeland u. Fidschi	38	41	46	45	34	0,1	0,1	0,2	0,2	0,1
Staatenlose	111	132	139	138	126	0,4	0,5	0,5	0,5	0,4
Ausländer mit ungeklärter Nationalität	21	23	31	36	31	0,1	0,1	0,1	0,1	0,1

¹⁾ nach dem Gebietsstand vom 31.12.2022

Quelle: Bevölkerungsstatistik der Stadt Regensburg

2.10 Ausländer nach ihrer Staatsangehörigkeit

J a h r	Ausländer insgesamt	d a v o n											
		Euro-päische Staaten	darunter			Amerika-nische Staaten	darunter USA	Afrika-nische Staaten	darunter Tune-sien	Asia-tische Staaten	darunter Iran	Austra-lien Neusee-land, Fidschi	sonstige/ staaten-lose/ ungeklärt
			EU 1)	Türkei	Jugos-lawien 2)								
1955	1 968	1 841	108	5	65	67	65	-	-	14	-	-	46
1960	1 891	1 534	134	4	64	274	260	6	-	25	5	1	51
1965	2 389	1 439	219	67	95	134	105	14	-	39	10	3	760
1970	4 526	3 075	340	366	1 138	177	156	164	149	98	28	3	1 009
1971	4 609	4 090	374	452	1 095	239	202	195	171	76	26	4	5
1972	5 668	5 012	416	880	1 391	211	191	239	204	112	21	8	86
1973	6 717	6 046	480	1 420	1 661	237	211	256	318	106	23	7	65
1974	6 050	5 367	498	1 411	1 497	244	214	249	205	119	25	6	65
1975	5 374	4 729	435	1 290	1 343	240	219	234	194	114	15	8	49
1976	5 204	4 530	410	1 296	1 289	246	231	244	186	137	21	6	41
1977	5 139	4 405	419	1 315	1 234	242	220	208	175	229	104	5	50
1978	5 268	4 403	423	1 365	1 252	288	262	269	165	261	108	5	42
1979	5 123	4 429	403	1 500	1 197	247	215	227	179	181	24	3	36
1980	5 485	4 672	437	1 704	1 202	249	218	321	182	206	25	3	34
1981	5 701	4 726	531	1 795	1 177	261	235	410	191	256	35	9	39
1982	5 686	4 767	544	1 863	1 176	285	248	293	174	297	33	8	36
1983	5 486	4 615	521	1 822	1 116	292	247	258	174	282	39	6	33
1984	5 318	4 436	537	1 693	1 070	263	229	286	177	293	49	7	33
1985	5 402	4 435	511	1 629	1 064	310	268	258	168	339	58	9	51
1986	5 866	4 588	791	1 660	1 077	321	265	354	163	550	152	8	45
1987	6 067	4 779	839	1 675	1 089	317	266	335	161	584	115	9	43
1988	6 303	5 001	863	1 814	1 126	341	293	286	161	613	116	7	55
1989	6 473	5 160	899	1 853	1 152	326	278	284	166	651	101	7	45
1990	7 398	5 905	1 020	1 928	1 171	352	294	302	176	775	81	5	59
1991	8 415	6 625	1 157	2 048	1 235	372	305	398	177	953	107	7	60
1992	9 851	7 876	1 248	2 090	1 561	422	338	467	173	1 013	101	11	62
1993	10 892	8 657	1 387	2 151	2 194	468	373	525	168	1 175	97	11	56
1994	11 372	9 065	1 429	2 152	2 644	439	337	595	161	1 207	109	13	53
1995	11 924	9 250	2 060	2 190	2 860	445	333	697	138	1 443	116	11	78
1996	12 253	9 423	1 952	2 199	2 926	473	340	715	136	1 550	113	12	80
1997	12 943	9 857	2 106	2 344	2 847	489	355	751	136	1 751	118	10	85
1998	12 251	9 327	2 044	2 271	2 631	478	346	623	115	1 725	109	9	89
1999	12 295	9 288	2 015	2 228	2 593	456	303	592	124	1 871	105	14	74
2000	12 266	9 073	2 116	2 208	2 291	466	285	602	132	2 036	100	16	73
2001	12 944	9 441	2 182	2 203	2 298	488	316	631	120	2 290	102	18	76
2002	13 321	9 625	2 140	2 153	2 313	529	326	667	113	2 413	95	20	67
2003	13 704	9 890	2 216	2 115	2 334	532	297	688	102	2 506	76	23	65
2004	13 638	9 757	3 390	2 025	2 333	551	317	655	104	2 578	76	22	75
2005	14 000	10 026	3 515	2 020	2 378	558	303	651	102	2 692	60	18	55
2006	13 982	10 140	3 718	1 956	2 429	587	312	639	97	2 540	58	20	56
2007	14 168	10 218	4 536	1 926	2 436	606	293	676	101	2 593	59	21	54
2008	14 292	10 395	4 735	1 869	2 431	607	291	662	92	2 547	54	19	62
2009	14 230	10 307	4 705	1 817	2 438	612	283	684	95	2 555	58	19	53
2010	14 716	10 684	5 082	1 766	2 453	592	259	753	98	2 615	72	24	48
2011	15 500	11 362	5 803	1 735	2 456	634	276	758	90	2 656	78	36	54
2012	16 597	12 376	6 789	1 674	2 501	666	268	786	88	2 689	92	35	45
2013	17 974	13 542	8 386	1 658	2 574	679	306	869	101	2 805	101	34	45
2014	19 077	14 362	9 085	1 630	2 713	733	309	925	109	2 975	94	37	45
2015	21 062	15 637	10 179	1 595	2 933	759	323	1 027	128	3 541	96	34	64
2016	24 084	17 003	11 329	1 579	3 239	833	342	1 377	157	4 734	111	35	102
2017	25 978	18 110	11 977	1 535	3 596	932	408	1 524	186	5 264	130	38	110
2018	27 756	18 826	12 537	1 535	3 887	968	387	1 851	196	5 941	143	38	132
2019	27 973	18 537	12 010	1 500	4 115	1 057	416	1 916	192	6 267	170	41	155
2020	27 837	18 243	11 698	1 438	4 318	990	380	1 848	202	6 540	180	46	170
2021	29 558	18 972	11 898	1 514	4 674	1 019	408	2 041	206	7 307	205	45	174
2022	34 160	21 948	12 167	1 459	.	1 110	426	2 415	385	8 496	600	34	157

1) zum jeweiligen Gebietsstand

1995: Beitritt von Finnland, Österreich, Schweden

Gründung 1951: Deutschland, Frankreich, Italien, Benelux-Staaten

2004: Beitritt von Estland, Lettland, Litauen, Malta,

1973: Beitritt von Dänemark, Großbritannien (bis 31.12.2020) und Irland

Polen, Slowakei, Slowenien, Tschechien,

1981: Beitritt von Griechenland

Ungarn, Zypern

1986: Beitritt von Spanien und Portugal

2007: Beitritt von Bulgarien und Rumänien

2) ab 1992 ehemaliges Jugoslawien und alle Nachfolgestaaten

2013: Kroatien

Quelle: bis 1999 Ausländerstatistik des Bundesverwaltungsamtes, Köln; ab dem Jahr 2000 Bevölkerungsstatistik der Stadt Regensburg

2.11 Haushalte und Haushaltsindikatoren ¹⁾

	2018	2019	2020	2021	2022
Haushalte insgesamt	95 128	95 082	96 392	99 034
nach der Haushaltsgröße					
davon Haushalte mit 1 Person	53 524	53 626	54 417	56 365
2 Personen	24 630	24 479	24 979	25 306
3 Personen	8 738	8 708	8 689	8 927
4 Personen	6 020	6 069	6 075	6 087
5 oder mehr Personen	2 216	2 200	2 232	2 349
nach der Kinderanzahl					
davon ohne Kinder	81 600	81 545	82 636	84 920
mit Kindern	13 528	13 537	13 756	14 118
davon mit 1 Kind	7 241	7 217	7 348	7 491
2 Kindern	4 787	4 833	4 890	5 023
3 Kindern	1 185	1 158	1 183	1 253
4 oder mehr Kindern	315	329	335	351
nach der Anzahl der Generationen ²⁾					
davon mit 1 Generation
2 Generationen
3 oder mehr Generationen
nach der Staatsangehörigkeit					
davon nur mit deutscher Staatsangehörigkeit	78 111	78 223	78 634	79 365
mit gemischter Staatsangehörigkeit	4 531	4 554	4 665	4 789
nur mit ausländischer Staatsangehörigkeit	12 486	12 305	13 093	14 880
nach der Wohnsitzart ²⁾					
davon nur mit Hauptwohnsitz
mit gemischtem Wohnsitz
nur mit Nebenwohnsitz

¹⁾ im Jahr 2018 sind keine Werte verfügbar

²⁾ in den Jahren 2018 bis 2022 keine Werte verfügbar

Quelle: Bevölkerungsstatistik der Stadt Regensburg

2.12 Haushalte nach Haushaltstypen ¹⁾

	2018	2019	2020	2021	2022
Haushalte insgesamt	95 128	95 082	96 392	99 034
davon Einpersonenhaushalte	53 524	53 626	54 417	56 365
Mehrpersonenhaushalte	41 604	41 456	41 975	42 669
Einpersonenhaushalte	53 524	53 626	54 417	56 365
davon unter 25 Jahre	10 097	9 910	10 294	10 499
25 bis unter 45 Jahre	21 424	21 369	21 430	22 559
45 bis unter 65 Jahre	12 447	12 481	12 627	12 840
65 Jahre und älter	9 556	9 866	10 066	10 467
Mehrpersonenhaushalte	41 604	41 456	41 975	42 669
davon (Ehe) Paare	34 548	34 438	34 807	35 135
davon ohne Kinder	23 715	23 615	23 933	24 174
mit Kindern	10 833	10 823	10 874	10 961
Alleinerziehende	2 695	2 701	2 882	3 121
sonstige Mehrpersonenhaushalte	4 361	4 317	4 286	4 413

¹⁾ im Jahr 2018 keine Werte verfügbar

Quelle: Bevölkerungsstatistik der Stadt Regensburg

2.13 Eheschließungen ¹⁾ und Ehescheidungen ²⁾

	Zahl					Prozent					
	2018	2019	2020	2021	2022	2018	2019	2020	2021	2022	
Eheschließungen insgesamt	2 517	2 613	2 036	2 057	2 360	100,0	100,0	100,0	100,0	100,0	
nach der Staatsangehörigkeit											
Mann	Frau										
deutsch	deutsch	1 802	71,6	.	.	.	
	nicht deutsch	168	6,7	.	.	.	
nicht deutsch	deutsch	188	7,5	.	.	.	
	nicht deutsch	359	14,3	.	.	.	
nach Altersgruppen											
unter 20 Jahren											
Männer	14	0,6	.	.	.	
Frauen	64	2,5	.	.	.	
von 20 bis unter 25 Jahren											
Männer	170	6,8	.	.	.	
Frauen	301	12,0	.	.	.	
von 25 bis unter 30 Jahren											
Männer	634	25,2	.	.	.	
Frauen	797	31,7	.	.	.	
von 30 bis unter 40 Jahren											
Männer	1 149	45,6	.	.	.	
Frauen	944	37,5	.	.	.	
von 40 bis unter 50 Jahren											
Männer	283	11,2	.	.	.	
Frauen	227	9,0	.	.	.	
von 50 bis unter 60 Jahren											
Männer	195	7,7	.	.	.	
Frauen	145	5,8	.	.	.	
von 60 und mehr Jahren											
Männer	71	2,8	.	.	.	
Frauen	38	1,5	.	.	.	
Ehescheidungen insgesamt	611	539	557	538	580	100,0	100,0	100,0	100,0	100,0	
nach der Ehedauer											
von	unter 2 Jahren	30	21	36	22	10	4,9	3,9	6,5	4,1	1,7
	2 bis unter 5 Jahren	99	76	73	86	66	16,2	14,1	13,1	16,0	11,4
	5 bis unter 10 Jahren	145	137	142	151	141	23,7	25,4	25,5	28,1	24,3
	10 bis unter 15 Jahren	84	90	74	94	99	13,7	16,7	13,3	17,5	17,1
	15 bis unter 20 Jahren	83	67	76	59	85	13,6	12,4	13,6	11,0	14,7
	20 und mehr Jahren	162	126	143	115	159	26,5	23,4	25,7	21,4	27,4
	nicht bekannt	8	22	13	11	20	1,3	4,1	2,3	2,0	3,4
nach der Anzahl der minderjährigen Kinder											
keine Kinder	328	53,7	.	.	.	
1 Kind	153	25,0	.	.	.	
2 Kinder	103	16,9	.	.	.	
3 Kinder	19	3,1	.	.	.	
4 Kinder	7	1,1	.	.	.	
5 und mehr Kinder	1	0,2	.	.	.	

¹⁾ alle Eheschließungen, bei denen mindestens ein Ehegatte in Regensburg gemeldet ist

²⁾ in den Jahren 2019 bis 2022 sind keine bzw. nur teilweise Werte verfügbar

Quelle: Bevölkerungsstatistik der Stadt Regensburg - eigene Berechnungen

2.14 Lebendgeborene nach dem Alter und der Staatsangehörigkeit der Mutter sowie nach der Geburtenfolge

	Zahl					auf 1 000 Frauen von 15 bis unter 50 Jahren bzw. der jeweils angegebenen Altersgruppe				
	2018	2019	2020	2021	2022	2018	2019	2020	2021	2022
Lebendgeborene insgesamt	1 592	1 670	1 610	1 619	1 456	34,7	36,2	35,4	35,1	30,5
davon von einer Mutter										
im Alter von										
15 bis unter 20 Jahren	24	10	16	23	13	6,0	2,5	4,1	5,6	3,1
20 bis unter 25 Jahren	146	144	114	128	103	14,4	13,9	11,3	12,2	9,7
25 bis unter 30 Jahren	366	404	391	361	350	40,0	44,9	44,1	40,8	37,7
30 bis unter 35 Jahren	588	651	617	686	575	85,1	91,1	86,6	95,2	78,2
35 bis unter 40 Jahren	405	382	386	345	342	70,9	65,7	66,9	60,4	57,4
40 bis unter 45 Jahren	63	74	82	73	67	13,1	15,0	16,4	14,2	12,4
45 bis unter 50 Jahren	-	3	3	2	6	-	0,6	0,6	0,4	1,2
Kinder deutscher Mütter	1 064	1 242	1 242	1 231	1 105	28,7	33,6	33,9	33,3	29,8
davon von einer Mutter										
im Alter von										
15 bis unter 20 Jahren	8	5	9	14	9	2,3	1,5	2,6	3,9	2,6
20 bis unter 25 Jahren	50	66	62	61	53	5,8	7,4	6,9	6,6	5,8
25 bis unter 30 Jahren	224	277	263	237	229	30,3	38,8	37,2	33,7	31,5
30 bis unter 35 Jahren	431	515	507	568	461	80,1	93,1	92,0	104,4	85,8
35 bis unter 40 Jahren	306	318	334	287	294	70,0	71,9	76,2	66,0	68,4
40 bis unter 45 Jahren	45	61	65	61	54	12,4	16,6	17,3	15,8	13,6
45 bis unter 50 Jahren	-	-	2	2	5	-	-	0,6	0,6	1,4
Kinder ausländischer Mütter	528	426	367	388	351	59,9	46,8	41,6	42,3	33,3
davon von einer Mutter										
im Alter von										
15 bis unter 20 Jahren	16	5	7	9	4	31,5	10,0	14,9	17,0	5,5
20 bis unter 25 Jahren	96	78	52	67	50	65,0	55,9	43,6	52,1	36,0
25 bis unter 30 Jahren	142	127	128	124	121	80,4	68,4	70,9	68,1	60,3
30 bis unter 35 Jahren	157	136	110	118	114	102,6	84,0	68,2	67,0	57,5
35 bis unter 40 Jahren	99	64	52	58	48	74,0	45,9	37,6	42,5	28,9
40 bis unter 45 Jahren	18	13	17	12	13	15,3	10,4	13,7	9,4	9,1
45 bis unter 50 Jahren	-	3	1	-	1	-	2,8	0,9	-	0,7
Lebendgeborene nach der Geburtenfolge										
als 1. Kind geboren	873	957	870	901	784	19,0	20,8	19,1	19,5	16,4
2. Kind geboren	507	500	523	525	457	11,1	10,8	11,5	11,4	9,6
3. Kind geboren	156	164	150	138	158	3,4	3,6	3,3	3,0	3,3
4. Kind geboren	40	34	48	37	38	0,9	0,7	1,1	0,8	0,8
5. u. weiteres Kind geboren	16	15	19	18	19	0,3	0,3	0,4	0,4	0,4

Quelle: Bevölkerungsstatistik der Stadt Regensburg

2.15 Gestorbene nach Geschlecht, Familienstand, und Lebensalter ¹⁾

	Zahl					Prozent				
	2018	2019	2020	2021	2022	2018	2019	2020	2021	2022
Gestorbene insgesamt	1 492	1 433	1 450	1 634	1 541	100,0	100,0	100,0	100,0	100,0
davon männlich	683	683	697	809	752	45,8	47,7	48,1	49,5	48,8
weiblich	809	750	753	825	789	54,2	52,3	51,9	50,5	51,2
davon ledig	203	198	189	206	220	13,6	13,8	13,0	12,6	14,3
verheiratet	526	505	556	587	569	35,3	35,2	38,3	35,9	36,9
verwitwet	585	557	550	621	557	39,2	38,9	37,9	38,0	36,1
geschieden	178	171	153	214	189	11,9	11,9	10,6	13,1	12,3
						auf 1 000 Einwohner der jeweils angegebenen Altersgruppe				
Gestorbene insgesamt	1 492	1 433	1 450	1 634	1 541	8,9	8,5	8,6	9,6	8,8
davon im Alter von										
unter 1 Jahr	5	6	2	4	4	3,4	4,0	1,4	2,7	2,9
1 bis unter 5 Jahren	1	3	1	2	-	0,2	0,5	0,2	0,4	-
5 bis unter 15 Jahren	1	-	1	3	1	0,1	-	0,1	0,2	0,1
15 bis unter 25 Jahren	6	5	5	4	6	0,2	0,2	0,2	0,1	0,2
25 bis unter 35 Jahren	17	11	7	16	12	0,5	0,3	0,2	0,5	0,3
35 bis unter 45 Jahren	28	26	21	26	20	1,3	1,2	0,9	1,1	0,8
45 bis unter 60 Jahren	95	115	111	109	117	2,9	3,6	3,5	3,5	3,7
60 bis unter 65 Jahren	67	79	75	78	70	8,2	9,3	8,5	8,5	7,3
65 bis unter 70 Jahren	116	94	85	112	102	16,9	13,5	12,0	15,5	13,4
70 und mehr Jahren	1 156	1 094	1 142	1 280	1 209	57,8	54,0	55,7	62,4	58,3
Gestorbene Deutsche	1 417	1 372	1 375	1 545	1 457	10,1	9,7	9,8	11,0	10,3
Gestorbene Ausländer	75	61	75	89	84	2,8	2,2	2,7	3,0	2,5

¹⁾ in den Jahren 2019 bis 2022 ist der Familienstand nicht bei allen Verstorbenen bekannt

Quelle: Bevölkerungsstatistik der Stadt Regensburg - eigene Berechnungen

2.16 Selbsttötungen nach Alter und Geschlecht

i n s g e s a m t	Zahl					auf 1 000 Einwohner der jeweils angegebenen Altersgruppe				
	2018	2019	2020	2021	2022	2018	2019	2020	2021	2022
Selbsttötungen insgesamt	20	30	21	19	19	0,12	0,18	0,12	0,11	0,11
davon im Alter von										
unter 30 Jahren	3	5	1	4	4	0,05	0,08	0,02	0,06	0,06
30 bis unter 45 Jahren	3	3	7	2	3	0,08	0,08	0,19	0,05	0,08
45 bis unter 60 Jahren	5	9	6	6	7	0,16	0,28	0,19	0,19	0,22
60 und mehr Jahren	9	13	7	7	5	0,26	0,37	0,19	0,19	0,13

M ä n n e r	Zahl					auf 1 000 Männer der jeweils angegebenen Altersgruppe				
	2018	2019	2020	2021	2022	2018	2019	2020	2021	2022
Selbsttötungen insgesamt	15	26	14	15	13	0,18	0,31	0,17	0,18	0,15
davon im Alter von										
unter 30 Jahren	3	5	1	3	2	0,10	0,16	0,03	0,10	0,06
30 bis unter 45 Jahren	2	3	4	2	2	0,10	0,15	0,20	0,10	0,10
45 bis unter 60 Jahren	3	7	5	4	5	0,18	0,43	0,31	0,25	0,31
60 und mehr Jahren	7	11	4	6	4	0,46	0,71	0,25	0,37	0,24

F r a u e n	Zahl					auf 1 000 Frauen der jeweils angegebenen Altersgruppe				
	2018	2019	2020	2021	2022	2018	2019	2020	2021	2022
Selbsttötungen insgesamt	5	4	7	4	6	0,06	0,05	0,08	0,05	0,07
davon im Alter von										
unter 30 Jahren	-	-	-	1	2	-	-	-	0,03	0,06
30 bis unter 45 Jahren	1	-	3	-	1	0,06	-	0,17	-	0,05
45 bis unter 60 Jahren	2	2	1	2	2	0,13	0,13	0,06	0,13	0,13
60 und mehr Jahren	2	2	3	1	1	0,10	0,10	0,15	0,05	0,05

Quelle: Polizeiliche Kriminalstatistik - eigene Berechnungen

2.17 Bestattungen

	2018	2019	2020	2021	2022
Bestattungen auf Friedhöfen	1 458	1 497	1 475	1 668	1 552
davon Erdbestattungen	420	372	368	391	324
Urnenbestattungen	1 038	1 125	1 107	1 277	1 228
Feuerbestattungen	2 539	2 251	2 407	2 576	2 613
davon ortsansässige Personen	868	843	919	973	943
ortsfremde Personen	1 671	1 408	1 488	1 603	1 670

Quelle: Standesamt der Stadt Regensburg

2.18 Bestattungen auf Friedhöfen

	Erdbestattungen					Urnenbestattungen				
	2018	2019	2020	2021	2022	2018	2019	2020	2021	2022
Bestattungen insgesamt	420	372	368	391	324	1 038	1 125	1 107	1.277	1.228
davon Städtische Friedhöfe	164	135	138	180	115	440	489	486	578	555
Dreifaltigkeitsberg	77	71	67	106	70	298	353	336	425	394
Am Dreifaltigkeitsberg 20 - 22										
Keilberg	4	2	4	6	5	12	10	25	11	22
Zur Hohen Linie 31										
Reinhausen	41	29	32	28	24	82	80	68	85	80
Sonnenstr. 6										
Sallern	4	4	5	12	1	4	4	8	12	11
Sallerergasse 2										
Schwabelweis	8	9	7	6	4	21	19	13	24	14
Schwabelweiser Friedhofstr. 1										
Winzer	1	1	2	1	-	2	2	7	1	7
Winzersteig 3										
Oberisling	5	3	5	5	2	2	2	4	5	-
Zehentstr. 10										
Harting	3	4	4	4	2	9	6	8	5	11
Heckstegstr. 2										
Burgweinting	21	12	12	12	7	10	13	17	10	16
Obertraublinger Str. 20										
Katholische Friedhöfe	180	181	170	146	153	458	467	470	516	483
Obere Stadt	76	84	81	58	73	236	245	226	252	267
Bischof-Konrad-Str. 11										
Untere Stadt	96	91	84	85	77	211	201	232	241	201
Alfons-Auer-Str. 1										
Dechbetten	8	6	5	3	3	11	21	12	23	15
Neyweg 2										
Evangelischer Zentralfriedhof	76	56	60	65	56	140	169	151	183	190
Friedenstr. 12										

Quelle: Standesamt der Stadt Regensburg; Angaben der jeweiligen Friedhöfe

2.19 Herkunfts- und Zielgebiete der Regensburger Wanderungsbewegung

	2018			2019		
	Deutsche	Ausländer	insgesamt	Deutsche	Ausländer	insgesamt
Zuzüge insgesamt	10 048	7 658	17 706	11 981	7 592	19 573
davon aus						
dem Landkreis Regensburg	1 846	825	2 671	2 189	814	3 003
dem übrigen Ostbayern ¹⁾	3 290	645	3 935	3 473	524	3 997
dem übrigen Bayern	2 907	387	3 294	3 537	489	4 026
dem übrigen Deutschland	1 542	570	2 112	1 677	542	2 219
dem Ausland/Unbekannt	463	5 231	5 694	1 105	5 223	6 328
Fortzüge insgesamt	10 078	5 787	15 865	12 042	7 304	19 346
davon in						
den Landkreis Regensburg	2 588	778	3 366	2 689	776	3 465
das übrige Ostbayern ¹⁾	2 746	995	3 741	3 098	1 209	4 307
das übrige Bayern	2 568	474	3 042	3 147	650	3 797
das übrige Deutschland	1 834	797	2 631	1 774	556	2 330
das Ausland/Unbekannt	342	2 743	3 085	1 334	4 113	5 447
Wanderungssaldo insgesamt	- 30	+ 1 871	+ 1 841	- 61	+ 288	+ 227
davon gegenüber						
dem Landkreis Regensburg	- 742	+ 47	- 695	- 500	+ 38	- 462
dem übrigen Ostbayern ¹⁾	+ 544	- 350	+ 194	+ 375	- 685	- 310
dem übrigen Bayern	+ 339	- 87	+ 252	+ 390	- 161	+ 229
dem übrigen Deutschland	- 292	- 227	- 519	- 97	- 14	- 111
dem Ausland/Unbekannt	+ 121	+ 2 488	+ 2 609	- 229	+ 1 110	+ 881

¹⁾ Ostbayern = Regierungsbezirke Oberpfalz und Niederbayern

2020			2021			2022		
Deutsche	Ausländer	insgesamt	Deutsche	Ausländer	insgesamt	Deutsche	Ausländer	insgesamt
10 965	5 899	16 864	11 965	8 446	20 411	10 652	14 453	25 105
2 063	780	2 843	2 083	863	2 946	1 802	1 141	2 943
2 966	520	3 486	3 321	567	3 888	2 945	698	3 643
3 370	522	3 892	3 873	663	4 536	3 431	657	4 088
1 580	529	2 109	1 703	603	2 306	1 531	774	2 305
986	3 548	4 534	985	5 750	6 735	943	11 183	12 126
11 321	5 815	17 136	11 611	6 460	18 071	10 926	9 312	20 238
2 685	862	3 547	2 635	1 001	3 636	2 555	1 759	4 314
3 060	1 066	4 126	3 071	1 556	4 627	2 787	2 811	5 598
3 005	744	3 749	3 115	999	4 114	2 826	883	3 709
1 495	477	1 972	1 684	568	2 252	1 596	693	2 289
1 076	2 666	3 742	1 106	2 336	3 442	1 162	3 166	4 328
- 356 +	84 -	272	+ 354 +	1 986 +	2 340	- 274 +	5 141 +	4 867
- 622 -	82 -	704	- 552 -	138 -	690	- 753 -	618 -	1 371
- 94 -	546 -	640	+ 250 -	989 -	739	+ 158 -	2 113 -	1 955
+ 365 -	222 +	143	+ 758 -	363 +	422	+ 605 -	226 +	379
+ 85 +	52 +	137	+ 19 +	35 +	54	- 65 +	81 +	16
- 90 +	882 +	792	- 121 +	3 414 +	3 293	- 219 +	8 017 +	7 798

Quelle: Bevölkerungsstatistik der Stadt Regensburg - eigene Berechnungen

2.20 Zu- und Fortzüge nach Geschlecht, Familienstand, Alter und Staatsangehörigkeit ¹⁾

	2018			2019		
	Deutsche	Ausländer	insgesamt	Deutsche	Ausländer	insgesamt
Zuzüge insgesamt	10 048	7 658	17 706	11 981	7 592	19 573
davon männlich	4 923	4 344	9 267	5 825	4 343	10 168
weiblich	5 125	3 314	8 439	6 156	3 249	9 405
davon ledig	8 333	5 972	14 305	9 938	3 754	13 692
verheiratet	1 133	1 464	2 597	1 392	1 649	3 041
verwitwet	158	51	209	179	34	213
geschieden	424	171	595	465	192	657
davon im Alter von						
unter 6 Jahren	273	501	774	301	550	851
6 bis unter 15 Jahren	243	541	784	308	485	793
15 bis unter 25 Jahren	4 816	2 277	7 093	5 749	2 259	8 008
25 bis unter 45 Jahren	3 605	3 510	7 115	4 296	3 392	7 688
45 bis unter 65 Jahren	771	765	1 536	914	840	1 754
65 und mehr Jahren	340	64	404	413	65	478
Fortzüge insgesamt	10 078	5 787	15 865	12 042	7 304	19 346
davon männlich	4 979	3 306	8 285	5 921	4 377	10 298
weiblich	5 099	2 481	7 580	6 121	2 927	9 048
davon ledig	7 476	4 393	11 869	9 038	3 654	12 692
verheiratet	1 939	1 188	3 127	2 304	1 550	3 854
verwitwet	181	28	209	177	51	228
geschieden	482	178	660	523	237	760
davon im Alter von						
unter 6 Jahren	645	381	1 026	699	446	1 145
6 bis unter 15 Jahren	314	402	716	390	390	780
15 bis unter 25 Jahren	2 553	1 629	4 182	3 484	1 817	5 301
25 bis unter 45 Jahren	5 284	2 594	7 878	6 018	3 568	9 586
45 bis unter 65 Jahren	906	714	1 620	1 071	977	2 048
65 und mehr Jahren	376	67	443	380	106	486
Wanderungssaldo insgesamt	- 30	+ 1 871	+ 1 841	- 61	+ 288	+ 227
davon männlich	- 56	+ 1 038	+ 982	- 96	- 34	- 130
weiblich	+ 26	+ 833	+ 859	+ 35	+ 322	+ 357
davon ledig	+ 857	+ 1 579	+ 2 436	+ 900	+ 100	+ 1 000
verheiratet	- 806	+ 276	- 530	- 912	+ 99	- 813
verwitwet	- 23	+ 23	-	+ 2	- 17	- 15
geschieden	- 58	- 7	- 65	- 58	- 45	- 103
davon im Alter von						
unter 6 Jahren	- 372	+ 120	- 252	- 398	+ 104	- 294
6 bis unter 15 Jahren	- 71	+ 139	+ 68	- 82	+ 95	+ 13
15 bis unter 25 Jahren	+ 2 263	+ 648	+ 2 911	+ 2 265	+ 442	+ 2 707
25 bis unter 45 Jahren	- 1 679	+ 916	- 763	- 1 722	- 176	- 1 898
45 bis unter 65 Jahren	- 135	+ 51	- 84	- 157	- 137	- 294
65 und mehr Jahren	- 36	- 3	- 39	+ 33	- 41	- 8

¹⁾ in den Jahren 2019 bis 2022 kann der Familienstand sowie die Altersverteilung nicht bei allen Zu- und Fortzügen bestimmt werden

2020			2021			2022		
Deutsche	Ausländer	insgesamt	Deutsche	Ausländer	insgesamt	Deutsche	Ausländer	insgesamt
10 965	5 899	16 864	11 965	8 446	20 411	10 652	14 453	25 105
5 250	3 523	8 773	5 617	5 113	10 730	5 109	8 072	13 181
5 715	2 376	8 091	6 348	3 333	9 681	5 543	6 381	11 924
9 145	2 881	12 026	10 140	3 506	13 646	8 981	5 058	14 039
1 238	1 102	2 340	1 223	1 463	2 686	1 098	2 145	3 243
177	48	225	146	48	194	177	172	349
397	179	576	446	206	652	382	388	770
307	410	717	330	706	1 036	287	902	1 189
234	383	617	282	652	934	269	1 530	1 799
5 343	1 652	6 995	6 086	2 406	8 492	5 195	3 606	8 801
3 830	2 733	6 563	4 003	3 833	7 836	3 734	6 233	9 967
876	664	1 540	882	770	1 652	771	1 733	2 504
371	53	424	382	78	460	394	443	837
11 321	5 815	17 136	11 611	6 460	18 071	10 926	9 312	20 238
5 408	3 501	8 909	5 579	3 964	9 543	5 208	5 595	10 803
5 913	2 314	8 227	6 032	2 496	8 528	5 718	3 717	9 435
8 481	2 803	11 284	8 767	2 348	11 115	8 148	2 882	11 030
2 143	1 246	3 389	2 153	1 181	3 334	2 053	1 325	3 378
185	41	226	158	37	195	219	51	270
512	186	698	531	184	715	504	235	739
768	372	1 140	703	595	1 298	713	584	1 297
341	331	672	332	497	829	310	882	1 192
3 208	1 462	4 670	3 291	1 503	4 794	2 982	2 300	5 282
5 671	2 860	8 531	5 873	3 115	8 988	5 481	4 331	9 812
973	709	1 682	1 033	667	1 700	950	1 025	1 975
360	73	433	378	80	458	489	190	679
- 356 +	84 -	272	+ 354 +	1 986 +	2 340	- 274 +	5 141 +	4 867
- 158 +	22 -	136	+ 38 +	1 149 +	1 187	- 99 +	2 477 +	2 378
- 198 +	62 -	136	+ 316 +	837 +	1 153	- 175 +	2 664 +	2 489
+ 664 +	78 -	742	+ 1 373 +	1 158 +	2 531	+ 833 +	2 176 +	3 009
- 905 -	144 -	1 049	- 930 +	282 -	648	- 955 +	820 -	135
- 8 +	7 -	1	- 12 +	11 -	1	- 42 +	121 +	79
- 115 -	7 -	122	- 85 +	22 -	63	- 122 +	153 +	31
- 461 +	38 -	423	- 373 +	111 -	262	- 426 +	318 -	108
- 107 +	52 -	55	- 50 +	155 +	105	- 41 +	648 +	607
+ 2 135 +	190 -	2 325	+ 2 795 +	903 +	3 698	+ 2 213 +	1 306 +	3 519
- 1 841 -	127 -	1 968	- 1 870 +	718 -	1 152	- 1 747 +	1 902 +	155
- 97 -	45 -	142	- 151 +	103 -	48	- 179 +	708 +	529
+ 11 -	20 -	9	+ 4 -	2 +	2	- 95 +	253 +	158

Quelle: Bevölkerungsstatistik der Stadt Regensburg

2.21 Einbürgerungen ¹⁾

	Zahl				
	2018	2019	2020	2021	2022
Einbürgerungen insgesamt	297
davon männlich	137
weiblich	160
davon im Alter von					
unter 6 Jahren	14
6 bis unter 15 Jahren	18
15 bis unter 21 Jahren	24
21 bis unter 45 Jahren	188
45 bis unter 65 Jahren	50
65 und mehr Jahren	3
davon mit voriger Staatsbürgerschaft aus					
Afrika	39
Amerika	14
Asien	90
Australien	-
Europa	152
staatenlos	2
davon Anspruchseinbürgerungen	249
davon männlich	121
weiblich	128
davon mit voriger Staatsbürgerschaft aus					
Afrika	31
Amerika	9
Asien	75
Australien	-
Europa	134
staatenlos	-
Ermessenseinbürgerungen	48
davon männlich	16
weiblich	32
davon mit voriger Staatsbürgerschaft aus					
Afrika	8
Amerika	5
Asien	15
Australien	-
Europa	18
staatenlos	2

¹⁾ in den Jahren 2019 bis 2022 keine Werte verfügbar

Quelle: Staatsangehörigkeitsstatistik der Stadt Regensburg

2.22 Bevölkerungsentwicklung ¹⁾

J a h r	Geburten		Sterbefälle		Zuzüge		Fortzüge		Eheschließungen ²⁾		Ehescheidungen		Ausländeranteil ⁴⁾ in %
	insgesamt	auf 1 000 Einwohner ³⁾	insgesamt	auf 1 000 Einwohner ³⁾	insgesamt	auf 1 000 Einwohner ³⁾	insgesamt	auf 1 000 Einwohner ³⁾	insgesamt	auf 1 000 Einwohner ³⁾	insgesamt	auf 1 000 Einwohner ³⁾	
1960	1 736	13,9	1 467	11,8	7 313	58,7	7 800	62,6	1 215	9,7	.	.	1,5
1965	1 734	13,8	1 525	12,2	8 893	71,0	8 891	71,0	1 107	8,8	164	1,3	1,9
1970	1 394	10,7	1 594	12,3	10 841	83,4	8 394	64,6	1 047	8,1	195	1,5	3,5
1975	1 026	7,8	1 692	12,8	8 777	66,4	9 436	71,3	920	7,0	266	2,0	4,1
1980	1 045	7,9	1 614	12,2	9 582	72,5	9 202	69,6	863	6,5	188	1,4	4,3
1985	916	7,1	1 573	12,2	8 519	66,1	8 067	62,6	884	6,9	289	2,2	4,3
1990	1 246	9,5	1 625	12,3	11 096	84,2	8 517	64,7	1 024	7,8	360	2,7	6,0
1991	1 221	9,1	1 638	12,2	10 943	81,7	8 367	62,5	1 019	7,6	334	2,5	6,6
1992	1 197	8,8	1 581	11,6	12 333	90,6	9 789	71,9	962	7,1	300	2,2	7,6
1993	1 194	8,6	1 581	11,4	12 907	93,4	10 545	76,3	830	6,0	431	3,1	8,3
1994	1 122	8,0	1 487	10,6	12 618	90,3	11 188	80,1	867	6,2	451	3,2	8,8
1995	1 157	8,2	1 458	10,4	11 990	85,2	10 618	75,4	838	6,0	390	2,8	9,2
1996	1 162	8,2	1 566	11,1	11 278	79,9	11 000	77,9	934	6,6	419	3,0	9,4
1997	1 220	8,6	1 485	10,5	11 464	81,1	10 844	76,7	921	6,5	517	3,7	9,7
1998	1 252	8,9	1 461	10,3	11 691	82,7	11 585	81,9	870	6,2	494	3,5	9,4
1999	1 203	8,5	1 386	9,8	11 980	84,4	10 614	74,8	927	6,5	438	3,1	9,8
2000	1 148	8,1	1 396	9,8	12 492	88,0	10 650	75,0	1 334	9,4	590	4,2	8,6
2001	1 197	8,3	1 382	9,6	13 196	91,6	10 431	72,4	1 287	8,9	602	4,2	8,9
2002	1 138	7,8	1 428	9,8	12 579	86,1	10 763	73,7	1 332	9,1	597	4,1	9,1
2003	1 135	7,7	1 327	9,0	12 545	84,9	10 308	69,7	1 321	8,9	588	4,0	9,2
2004	1 220	8,2	1 381	9,2	12 652	84,6	11 148	74,5	1 281	8,6	641	4,3	9,1
2005	1 195	7,9	1 408	9,3	12 659	83,9	10 941	72,5	1 310	8,7	616	4,1	9,2
2006 ⁵⁾	1 208	8,2	1 374	9,3	12 663	85,8	20 815	141,1	1 269	8,6	562	3,8	9,8
2007	1 229	8,5	1 344	9,3	13 497	93,4	11 272	78,0	1 210	8,4	563	3,9	9,7
2008	1 276	8,7	1 322	9,0	13 003	88,8	11 196	76,5	1 251	8,5	520	3,6	9,7
2009	1 333	9,0	1 329	9,0	12 380	83,8	11 372	77,0	1 179	8,0	534	3,6	9,6
2010	1 307	8,8	1 335	9,0	12 741	85,5	11 233	75,4	1 290	8,7	514	3,4	9,8
2011	1 225	8,1	1 386	9,2	13 911	92,2	11 423	75,7	1 194	7,9	533	3,5	10,2
2012	1 316	8,6	1 298	8,5	13 616	89,0	11 911	77,9	1 272	8,3	528	3,5	10,8
2013	1 361	8,8	1 352	8,8	13 882	89,9	12 552	81,3	1 212	7,8	444	2,9	11,6
2014	1 478	9,5	1 380	8,8	15 290	98,0	13 654	87,5	1 257	8,1	504	3,2	12,2
2015	1 504	9,5	1 447	9,1	16 863	106,4	13 727	86,6	1 311	8,3	486	3,1	13,2
2016 ⁶⁾	1 494	9,2	1 362	8,4	17 676	109,1	13 940	86,0	14,7
2017	1 606	9,7	1 421	8,6	17 659	106,9	15 328	92,8	2 501	15,1	596	3,6	15,6
2018	1 592	9,5	1 492	8,9	17 706	105,7	15 865	94,7	2 517	15,0	611	3,6	16,5
2019	1 670	9,9	1 433	8,5	19 573	115,9	19 346	114,6	2 613	15,5	539	3,2	16,6
2020	1 610	9,6	1 450	8,6	16 864	100,1	17 136	101,7	2 036	12,1	557	3,3	16,5
2021	1 619	9,5	1 634	9,6	20 411	119,7	18 071	106,0	2 057	12,1	538	3,2	17,3
2022	1 456	8,3	1 541	8,8	25 105	143,2	20 238	115,4	2 360	13,5	580	3,3	19,5

¹⁾ nach dem jeweiligen Gebietsstand

²⁾ bis 1982 Ereignisortsprinzip, von 1983 bis 1999 nach dem Wohnortsprinzip, ab 2000 alle Eheschließungen, bei denen mindestens ein Ehegatte in Regensburg gemeldet ist

Quelle: Bevölkerungsstatistik der Stadt Regensburg

³⁾ Gesamtbevölkerung (siehe Seite 42)

⁴⁾ an der Gesamtbevölkerung (siehe Seite 42)

⁵⁾ Registerbereinigung (siehe Seite 42)

⁶⁾ im Jahr 2016 nur teilweise Werte verfügbar

2.23 Geburten und Sterbefälle, Eheschließungen und Ehescheidungen je 1.000 Einwohner in den Jahren 1990 bis 2022

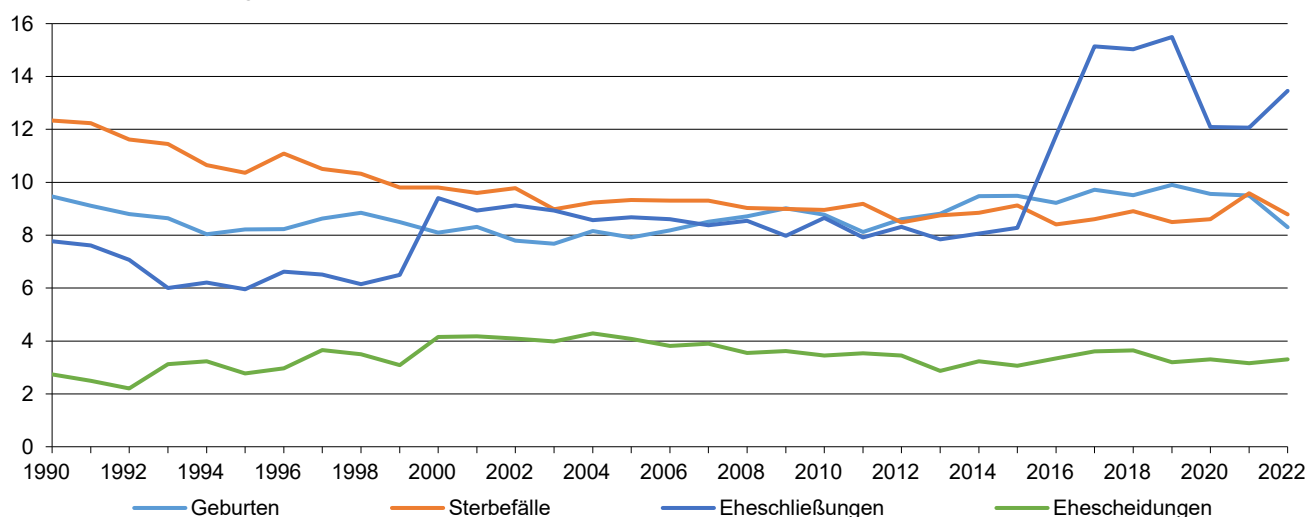

siehe auch Tab. 2.13ff.

Statistisches Jahrbuch 2023 der Stadt Regensburg

2.24 Bevölkerungsstand nach Stadtbezirken

J a h r	Bevöl- kerung ins- gesamt 1)	davon in Stadtbezirk																	
		01	02	03	04	05	06	07	08	09	10	11	12	13	14	15	16	17	18
1960	124 414	28 692	3 114	3 692	2 282	10 352	2 149	7 716	1 308	2 506	8 131	16 717	3 781	18 697	1 451	12 912	914	.	.
1961	125 047	27 987	3 089	3 634	2 273	10 552	2 151	7 836	1 341	2 573	8 420	16 202	4 445	18 579	1 417	13 626	922	.	.
1961	124 563	27 843	3 039	3 621	2 241	10 703	2 186	7 972	1 310	2 491	8 140	16 491	3 815	18 558	1 429	13 787	937	.	.
1965	125 349	23 086	2 645	3 587	2 148	12 823	2 186	8 447	1 355	2 524	8 233	15 931	6 124	18 159	1 500	15 771	830	.	.
1970	129 589	19 508	2 387	3 605	2 113	14 554	2 146	9 299	2 522	2 356	8 136	15 046	6 667	19 166	1 425	19 944	715	.	.
1970	131 063	19 749	2 403	3 516	2 272	14 480	2 220	9 641	2 693	2 359	7 826	15 750	6 122	18 890	1 462	20 765	915	.	.
1975	131 604	17 292	1 965	3 441	2 121	13 984	2 169	9 191	3 183	2 157	6 990	14 974	5 883	18 989	4 727	23 841	697	.	.
1980	132 088	15 798	1 895	3 216	2 350	12 768	1 966	8 543	3 238	1 962	7 183	13 903	5 348	18 678	6 176	23 531	637	2 603	2 293
1985	128 761	14 814	1 835	3 111	3 077	11 888	1 995	7 903	3 044	1 833	6 747	13 332	5 170	18 588	6 189	23 255	641	2 682	2 657
1987	127 781	14 058	2 107	2 804	3 202	10 832	2 064	9 225	3 025	1 729	7 353	12 573	5 910	19 337	6 190	21 538	661	2 532	2 641
1987	128 219	14 135	2 110	2 825	3 229	10 803	2 083	9 167	3 026	1 718	7 429	12 609	5 955	19 599	6 154	21 419	657	2 617	2 684
1990	132 838	14 578	2 253	2 835	3 530	10 882	2 111	9 205	3 045	1 758	7 728	13 189	5 944	21 240	6 285	21 865	708	2 880	2 802
1995	141 268	14 448	2 191	3 393	3 625	11 015	2 209	8 979	3 134	1 705	8 216	13 316	6 341	22 741	7 076	22 794	766	3 313	6 006
2000	142 718	14 543	2 177	3 834	3 699	10 703	2 322	8 821	3 022	1 821	7 916	12 851	6 424	21 881	7 105	23 969	872	3 323	7 435
2001	145 298	14 957	2 168	3 849	3 738	10 682	2 377	8 934	3 016	1 855	8 256	13 396	6 409	21 954	7 274	24 385	886	3 498	7 664
2002	146 824	15 310	2 235	3 937	3 676	10 748	2 482	8 972	2 990	1 911	8 400	13 569	6 482	22 018	7 262	24 554	928	3 514	7 836
2003	148 869	15 613	2 243	3 964	3 781	10 923	2 523	9 024	3 036	1 944	8 571	13 808	6 630	22 078	7 226	25 002	968	3 491	8 044
2004	150 212	15 708	2 364	3 966	3 735	10 869	2 576	9 104	3 055	1 937	8 444	14 095	6 765	21 952	7 513	25 419	975	3 457	8 278
2005	151 717	15 993	2 373	4 005	3 715	10 858	2 615	9 164	3 018	1 940	8 503	14 349	6 921	21 767	7 625	25 929	965	3 576	8 401
2006	143 399	14 970	2 134	3 814	3 547	10 446	2 584	8 755	2 837	1 873	7 891	13 232	6 460	20 050	7 303	24 759	934	3 335	8 475
2007	145 509	15 390	2 158	3 873	3 591	10 387	2 622	8 812	2 923	1 855	7 764	13 233	6 947	20 186	7 339	25 212	937	3 430	8 850
2008	147 270	15 608	2 208	3 873	3 536	10 388	2 631	8 799	2 862	1 848	7 864	13 415	7 349	20 288	7 417	25 592	943	3 450	9 199
2009	148 282	15 824	2 271	3 956	3 471	10 314	2 602	8 878	2 896	1 882	7 925	13 396	7 615	20 136	7 575	25 849	932	3 470	9 290
2010	149 762	15 948	2 281	4 018	3 464	10 341	2 612	8 805	2 952	1 848	8 024	13 556	7 866	20 351	7 618	26 116	952	3 485	9 525
2011	152 089	16 308	2 290	4 060	3 432	10 336	2 605	8 916	3 064	1 872	8 094	13 683	8 153	20 829	7 894	26 161	971	3 494	9 927
2012	153 812	16 638	2 314	4 099	3 477	10 500	2 577	8 930	3 174	1 862	8 128	13 839	8 262	21 100	7 943	26 171	979	3 521	10 298
2013	155 151	16 869	2 285	4 157	3 481	10 569	2 612	8 898	3 200	1 938	8 335	13 977	8 216	21 250	7 993	26 400	973	3 533	10 465
2014	156 886	16 830	2 321	4 104	3 480	10 664	2 590	8 940	3 417	1 956	8 880	14 269	8 251	21 254	7 978	26 709	1 025	3 536	10 682
2015	160 080	17 141	2 342	4 187	3 552	10 930	2 565	9 133	3 534	2 008	9 968	14 526	8 300	21 383	7 904	27 209	997	3 587	10 814
2016	163 948	17 315	2 369	4 253	3 610	11 097	2 548	9 207	3 649	2 181	10 551	15 684	8 570	21 656	7 920	27 678	1 000	3 653	11 007
2017	166 467	17 525	2 425	4 249	3 678	10 998	2 566	9 232	3 753	2 340	10 847	16 106	8 870	21 899	7 875	27 962	985	3 686	11 471
2018	168 426	17 492	2 506	4 236	3 688	11 058	2 865	9 217	3 744	2 353	11 002	16 264	9 422	22 186	7 775	28 260	992	3 704	11 662
2019	168 876	17 367	2 453	4 168	3 637	10 977	3 300	9 194	3 684	2 349	10 906	16 093	10 028	21 966	7 890	28 583	939	3 687	11 655
2020	168 466	17 210	2 424	4 176	3 535	10 856	3 537	9 058	3 639	2 452	10 744	15 957	10 386	21 683	7 758	28 826	945	3 652	11 628
2021	170 498	17 311	2 448	4 250	3 500	10 847	3 605	9 106	3 585	2 484	10 864	16 475	10 907	21 799	7 830	29 259	922	3 626	11 680
2022	175 371	17 629	2 445	4 381	3 621	11 007	3 729	9 219	3 692	2 491	11 209	18 076	11 162	22 268	7 949	30 085	934	3 622	11 852

¹⁾ nach dem jeweiligen Gebietsstand bei den Volkszählungen und deren Fortschreibung; wo nichts anderes vermerkt, Bevölkerungsstand jeweils zum 31.12. (Wohnbevölkerung); ab 1987 Gesamtbevölkerung

²⁾ VZ am 06.06.

³⁾ VZ am 27.05.

⁴⁾ VZ am 25.05.

⁵⁾ Registerbereinigung (siehe Seite 42)

⁶⁾ VZ am 15.05.

Quelle: Bevölkerungsstatistik der Stadt Regensburg

2.25 Bevölkerungsentwicklung seit dem Jahr 2012

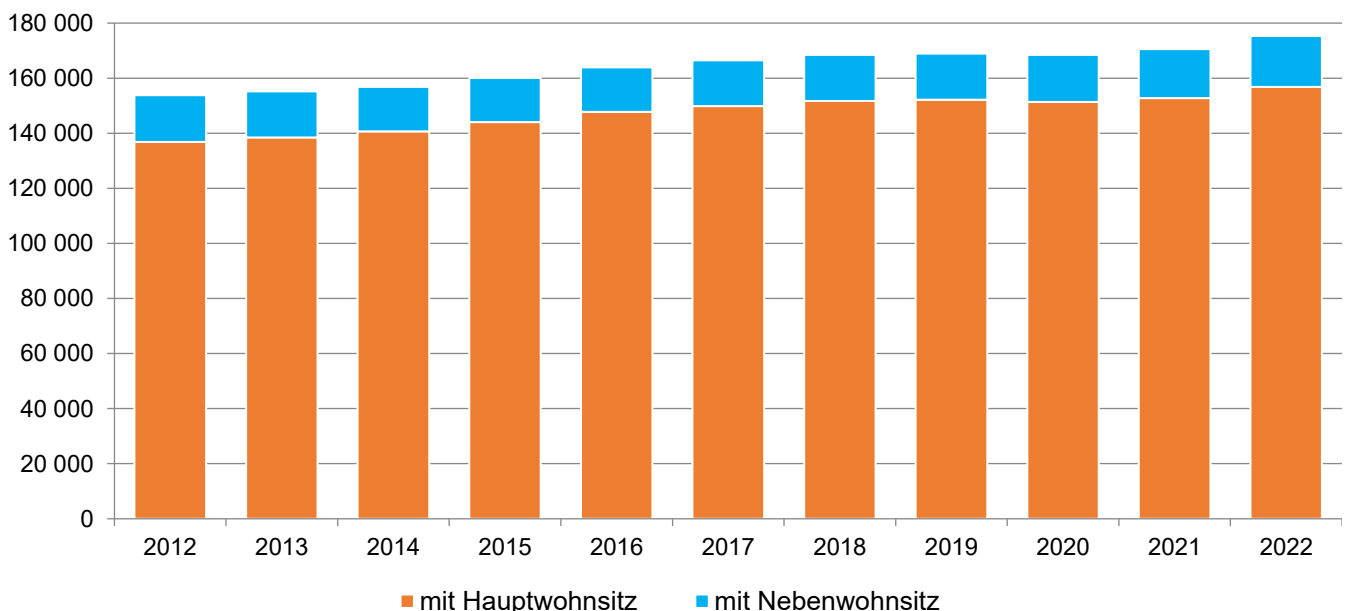

3 Bau- und Wohnungswesen

3.1	Gebäude-, Wohnungs- und Wohnraumbestand langfristige Zeitreihe	71	3.7	Grafik über den Neubau von Wohn- und Nichtwohngebäuden in den Jahren 1990 bis 2022	74
3.2	Grafik über den Wohnungsbestand in Wohn- und Nichtwohngebäuden in den Jahren 1990 bis 2022	71	3.8	Zu- und Abgang sowie Bestand an Wohngebäuden, Wohnungen und Wohnräumen	75
3.3	Bauvorhaben für neue Wohn- und Nichtwohngebäude sowie Baumaßnahmen an bestehenden Gebäuden langfristige Zeitreihe	72	3.9	Fertiggestellte neue Wohngebäude nach Bauherren	76
3.4	Grafik über Bauvorhaben für neue Wohn- und Nichtwohngebäude sowie Baumaßnahmen an bestehenden Gebäuden in den Jahren 2000 bis 2022	72	3.10	Baufertigstellungen im Wohn- und Nichtwohnbau nach Gebäudearten	77
3.5	Baugenehmigungen im Wohn- und Nichtwohnbau nach Gebäudearten	73	3.11	Bauüberhang im Wohn- und Nichtwohnbau langfristige Zeitreihe	78
3.6	Baufertigstellungen von Wohngebäuden, Nichtwohngebäuden und von Baumaßnahmen an bestehenden Gebäuden langfristige Zeitreihe	74	3.12	Grafik über neue Gebäude nach Baustand in den Jahren 2000 bis 2022	78
			3.13	Baulandveräußerungen und Baulandpreise	79

Bautätigkeitsstatistik Hochbau

Die Hochbaustatistik erstreckt sich auf genehmigungs- oder zustimmungsbedürftige sowie kenntnisgabe- oder anzeigepflichtige oder einem Genehmigungsverfahren unterliegende Baumaßnahmen, bei denen Wohnraum oder sonstiger Nutzraum geschaffen oder verändert wird. Erhebungseinheit ist das Gebäude bzw. die Baumaßnahme.

Im Nichtwohnbau werden Bagatellbauten – mit Ausnahme von Gebäuden mit Wohnraum – bis zu einem Volumen von 350 m³ Rauminhalt oder 18 000 € veranschlagten Kosten des Bauwerkes nicht erfasst. Unter Errichtung neuer Gebäude werden Neu- und Wiederaufbauten verstanden. Als Wiederaufbau gilt der Aufbau zerstörter oder abgerissener Gebäude ab Oberkante des noch vorhandenen Kellergeschosses. Baumaßnahmen an bestehenden Gebäuden sind bauliche Veränderungen an bestehenden Gebäuden durch Umbau-, Ausbau-, Erweiterungs- oder Wiederherstellungsmaßnahmen.

Baukosten

Als Baukosten werden die zum Zeitpunkt der Baugenehmigung veranschlagten Kosten der Baukonstruktion (einschließlich Erdarbeiten), die Kosten der Installation, deren betriebstechnischen Anlagen und die Kosten für betriebliche Einbauten sowie für besondere Bauausführungen erfasst. Die Baukosten enthalten auch die Umsatzsteuer.

Bauüberhang

Genehmigte Bauvorhaben, die am Ende eines Kalenderjahres noch nicht fertiggestellt sind.

Gebäude

Nach der Systematik der Bauwerke selbständig benutzbare, überdachte Bauwerke, die auf Dauer errichtet sind und von Menschen betreten werden können. Sie dienen dem Schutz von Menschen, Tieren und Sachen. Auf die Umschließung durch Wände kommt es dabei nicht an. Gebäude in diesem Sinne sind auch selbständig benutzbare unterirdische Bauwerke.

Keine Gebäude in diesem Sinne sind Unterkünfte, die nur für begrenzte Dauer errichtet oder von geringem Wohnwert sind (z. B. Gartenlauben, Baracken, Behelfsheime usw.). Keine Gebäude sind ferner behelfsmäßige Nichtwohnbauten und freistehende selbständige Konstruktionen.

Nichtwohngebäude

Nichtwohngebäude sind Gebäude, die überwiegend für Nichtwohnzwecke (gemessen an der Gesamtnutzfläche) bestimmt sind. Hierzu zählen beispielsweise gewerbliche Betriebsgebäude und Bürogebäude.

Nutzfläche

Als Nutzfläche gilt nach der DIN 277 derjenige Teil der Netto-Grundfläche (ohne Wohnfläche), welcher der Zweckbestimmung und Nutzung des Bauwerkes dient. Nicht zur Nutzfläche gehören die Konstruktions-, Funktions- und Verkehrsflächen (Wände, Säulen, Müllschächte, Rauchabzüge, Flure, Treppenträume, Rampen etc.).

Reinzugang

Der Reinzugang von Wohnungen und Wohngebäuden ergibt sich rechnerisch aus dem Rohzugang, vermindert um den Abgang.

Rauminhalt/Umbauter Raum

Der Rauminhalt von Bauwerken, auch "Umbauter Raum" genannt, ist entsprechend der DIN 277 das von den äußeren Begrenzungsflächen eines

Gebäudes eingeschlossene Volumen, d. h. das Produkt aus der überbauten Fläche und der anzusetzenden Höhe.

Wohnfläche

Zur Wohnfläche gehören Flächen von Wohn- und Schlafräumen, Küchen und Nebenräumen (Dielen, Abstellräume, Bäder und dgl. mit einer lichten Höhe von mindestens 2 m). Raumteile mit einer lichten Höhe von 1 bis 2 m werden nur mit halber Fläche, unter 1 m gar nicht angerechnet. Balkone und Loggien werden mit einer Teilfläche berücksichtigt. Nicht gezählt werden die Flächen der Zubehörräume (Keller, Waschküchen, Dachböden etc.), der Wirtschaftsräume sowie der Geschäftsräume und der zur gemeinsamen Nutzung verfügbaren Räume (Ausnahme: Wohnheime).

Wohngebäude

Wohngebäude sind Gebäude, die mindestens zur Hälfte (gemessen an der Gesamtnutzfläche) Wohnzwecken dienen. Hierzu zählen auch Ferien-, Sommer- und Wochenendhäuser mit einer Wohnfläche von 50 m² und mehr.

Wohnheime

Wohnheime sind Wohngebäude, in denen bestimmte Personengruppen gemeinschaftlich wohnen. Primär dienen sie dem Wohnen, können sowohl Wohnungen als auch Wohneinheiten enthalten und besitzen Gemeinschaftseinrichtungen (Gemeinschaftsverpflegung, Gemeinschaftsräume).

Wohnräume

Wohnräume sind Wohn- und Schlafräume mit 6 und mehr m² Wohnfläche sowie Küchen (ohne Rücksicht auf die Größe). Nicht dazu gehören Bäder, Toiletten, Flure, Abstellräume, Zubehörräume und Räume unter 6 m².

Wohnungen

Wohnungen sind Wohneinheiten, die mit Küche oder Kochnische ausgestattet sind. Eine Wohnung besteht aus einem oder mehreren Räumen, die die Führung eines Haushalts ermöglichen, darunter stets einer Küche oder einem Raum mit fest installierter Kochgelegenheit.

Baureifes Land

sind Flächen, die nach öffentlich-rechtlichen Vorschriften baulich nutzbar sind; hierzu zählen Grundstücke, die die baurechtlichen Voraussetzungen für die Bebauung erfüllen und deren Erschließungsgrad die sofortige Bebauung gestattet.

Kaufwerte für Bauland

Die Statistik der Kaufwerte für Bauland hat die Verkäufe von unbebauten Grundstücken von 100 m² und mehr zum Gegenstand, soweit sie in den Baugebieten der Gemeinden liegen und somit Baulandeigenschaft besitzen.

Finanzämter und Gutachterausschüsse erhalten durch die Veräußerungsanzeigen der Gerichte, Behörden und Notare, denen jeweils eine Abschrift der beurkundeten Kaufverträge beizufügen ist, Kenntnis von den Grundstücksverkäufen. Die entsprechenden Daten werden in die Kaufpreissammlungen der jeweiligen Behörden aufgenommen und von dort dem Bayerischen Landesamt für Statistik zum Zwecke der Statistikerstellung übermittelt. Die Statistik der Kaufwerte für Bauland stellt keine Preisstatistik im herkömmlichen Sinne dar; Zweck der Statistik ist es nicht, die Wertentwicklung von Grundstücken zu verfolgen, sondern lediglich die durchschnittlichen Verkaufswerte darzustellen.

3.1 Gebäude-, Wohnungs- und Wohnraumbestand ¹⁾

J a h r	Wohnge- bäude 2)	Wohnungen in Wohn- und Nichtwohngebäuden							Wohn- räume insgesamt
		ins- gesamt	davon mit ... Wohnräumen einschließlich Küchen						
			1 oder 2	3	4	5	6	7 o. mehr	
1966	11 747	43 163	8 630	13 924	11 995	5 452	1 900	1 262	154 928
1970	12 157	45 368	6 458	14 137	14 275	6 475	2 236	1 787	171 065
1973	12 950	50 262	7 931	15 067	15 501	7 203	2 586	1 974	187 714
1975	13 288	52 495	8 807	15 400	16 009	7 506	2 720	2 053	194 766
1978	14 448	54 969	9 113	15 820	16 559	7 982	3 153	2 342	205 936
1980	14 911	56 173	9 291	15 996	16 868	8 202	3 350	2 466	211 352
1983	15 410	58 417	10 120	16 325	17 373	8 454	3 575	2 570	218 896
1985	15 770	60 670	11 194	16 873	17 652	8 606	3 695	2 650	225 115
1988	16 003	61 810	11 398	15 943	17 958	9 343	3 929	3 239	232 114
1990	16 324	63 291	11 772	16 399	18 249	9 526	4 035	3 310	237 290
1993	17 106	67 867	13 362	17 823	19 144	9 861	4 211	3 466	251 165
1995	17 680	70 944	14 684	18 697	19 587	10 064	4 323	3 589	259 969
1998	18 152	73 078	15 049	19 409	20 217	10 228	4 477	3 698	267 854
2000	18 625	74 446	15 141	19 757	20 577	10 463	4 688	3 820	274 016
2003	19 116	76 134	15 247	20 309	21 016	10 709	4 892	3 961	281 134
2005	19 629	77 344	15 300	20 626	21 299	10 949	5 089	4 081	286 737
2008	20 356	80 370	16 378	21 237	21 845	11 289	5 335	4 286	296 976
2010	20 724	81 797	16 833	21 510	22 144	11 418	5 467	4 425	302 144
2011	20 997	83 063	17 495	21 672	22 371	11 460	5 555	4 510	305 806
2012	21 299	83 827	17 675	21 796	22 528	11 545	5 692	4 591	308 914
2013	21 430	84 358	17 887	21 881	22 657	11 570	5 746	4 617	310 768
2014	21 645	85 902	18 475	22 323	22 955	11 702	5 799	4 648	315 472
2015	21 833	87 152	19 056	22 655	23 108	11 779	5 857	4 697	319 031
2016	22 069	88 422	19 626	22 927	23 309	11 892	5 936	4 732	322 787
2017	22 396	89 636	20 058	23 221	23 489	12 035	6 028	4 805	326 849
2018	22 630	90 706	20 448	23 579	23 587	12 104	6 143	4 845	330 365
2019	22 840	91 686	20 769	23 932	23 714	12 187	6 194	4 890	333 588
2020	23 125	93 455	21 468	24 594	23 895	12 267	6 313	4 918	338 465
2021	23 343	94 532	22 050	24 870	23 963	12 337	6 365	4 946	341 865
2022	23 562	96 053	22 871	25 340	24 076	12 404	6 386	4 975	345 670

¹⁾ zum jeweiligen Gebietsstand

²⁾ reine Wohngebäude

Quelle: Bayerisches Landesamt für Statistik; Bautätigkeitsstatistik der Stadt Regensburg - seit 1988 Fortschreibung des Bestands der Gebäude- und Wohnungszählung von 1987 (Bewegungsdaten)

3.2 Wohnungsbestand in Wohn- und Nichtwohngebäuden in den Jahren 1990 bis 2022

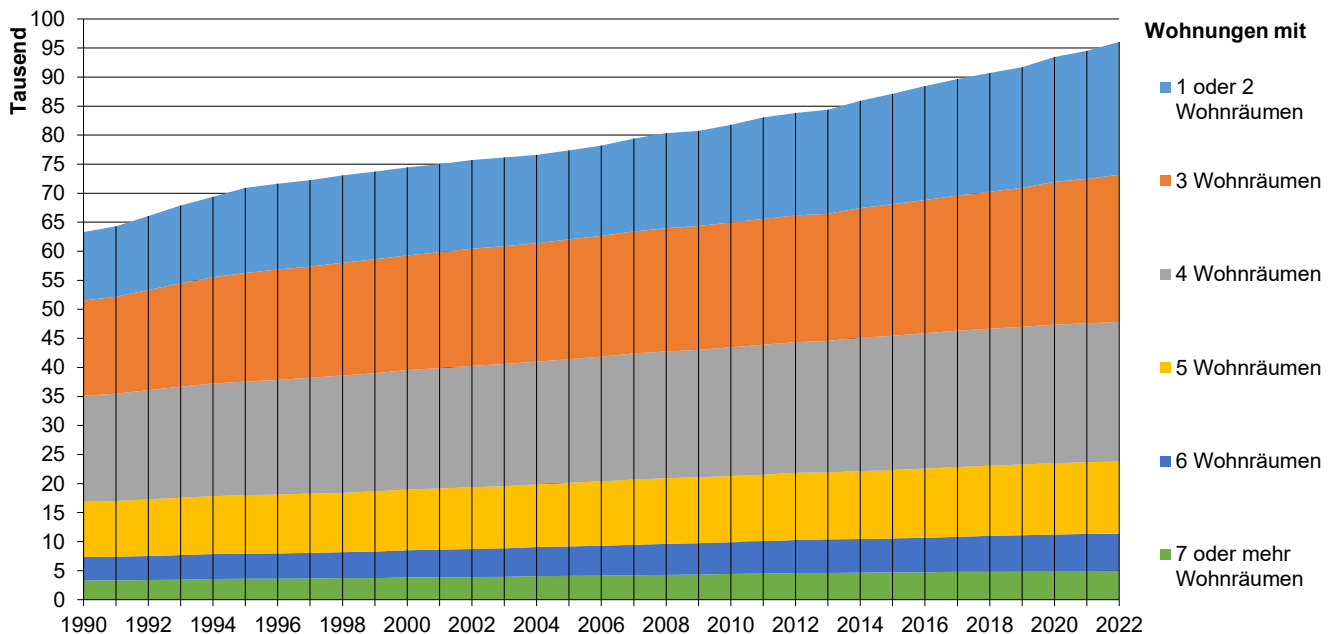

3.3 Bauvorhaben (erteilte Baugenehmigungen) für neue Wohn- und Nichtwohngebäude sowie Baumaßnahmen an bestehenden Gebäuden

J a h r	neue Wohngebäude				neue Nichtwohngebäude				Baumaßnahmen an bestehenden Gebäuden			Veränderung der Zahl der Wohnungen insgesamt		
	Ge- bäude	Woh- nungen	Raum- inhalt in 1 000 m ³	Ver- anschl. Bau- kosten in € je m ³	Ge- bäude	Woh- nungen	Raum- inhalt in 1 000 m ³	Ver- anschl. Bau- kosten in € je m ³	Wohn- und Nicht- wohn- gebäude	Veränder- ung der Zahl der Woh- nungen	Ver- anschl. Bau- kosten in 1 000 €			
1977	210	400	240	.	57	5	454	.	.	+	33	.	+	438
1980	225	416	269	127	40	6	413	109	59	+	34	3 259	+	456
1983	178	987	330	163	50	5	309	93	73	+	96	8 452	+	1 088
1985	197	758	282	172	86	22	683	95	62	+	188	27 363	+	968
1988	143	302	181	183	65	32	1 401	78	61	+	38	25 691	+	372
1990	256	1 233	444	183	80	17	734	132	140	+	180	33 592	+	1 430
1993	361	1 519	571	221	74	9	520	154	150	+	216	32 036	+	1 744
1995	185	921	336	240	57	10	898	147	129	+	142	61 436	+	1 073
1998	291	819	370	214	86	2	576	134	154	+	44	48 074	+	865
2000	187	792	344	217	72	6	859	138	126	+	89	70 099	+	887
2002	125	376	206	225	51	9	1 743	98	103	+	67	38 483	+	452
2004	250	845	320	226	55	-	962	89	131	+	210	39 987	+	1 055
2005	358	1 098	506	335	46	1	658	149	102	+	150	52 028	+	1 249
2006	292	1 133	441	219	58	6	1 304	77	108	+	93	32 860	+	1 232
2008	241	867	396	236	65	-	812	87	142	+	148	46 502	+	1 015
2010	338	1 089	426	216	57	4	399	215	181	+	53	48 130	+	1 146
2011	373	1 337	545	256	76	20	1 111	135	142	+	120	54 783	+	1 477
2012	176	1 254	529	251	51	60	1 748	88	130	+	26	70 308	+	1 340
2013	279	1 550	613	283	58	25	863	167	137	+	116	71 038	+	1 691
2014	247	1 272	482	313	57	2	900	196	132	+	56	81 189	+	1 330
2015	366	1 370	574	369	56	-	786	225	115	+	128	40 842	+	1 498
2016	292	1 601	752	319	63	-	635	260	207	+	176	123 116	+	1 777
2017	286	1 094	481	393	34	-	1 002	140	147	+	125	73 300	+	1 219
2018	215	1 658	714	247	47	4	547	238	182	+	108	75 642	+	1 770
2019	414	2 329	960	413	92	19	1 045	218	205	+	96	122 027	+	2 444
2020	209	1 216	487	487	67	5	936	783	149	+	116	75 908	+	1 337
2021	154	483	224	415	56	18	783	224	258	+	145	125 112	+	646
2022	128	793	330	509	39	2	573	287	237	+	164	154 866	+	959

Quelle: Bayerisches Landesamt für Statistik; ab 1995 Bautätigkeitsstatistik der Stadt Regensburg

3.4 Bauvorhaben für neue Wohn- und Nichtwohngebäude sowie Baumaßnahmen an bestehenden Gebäuden in den Jahren 2000 bis 2022

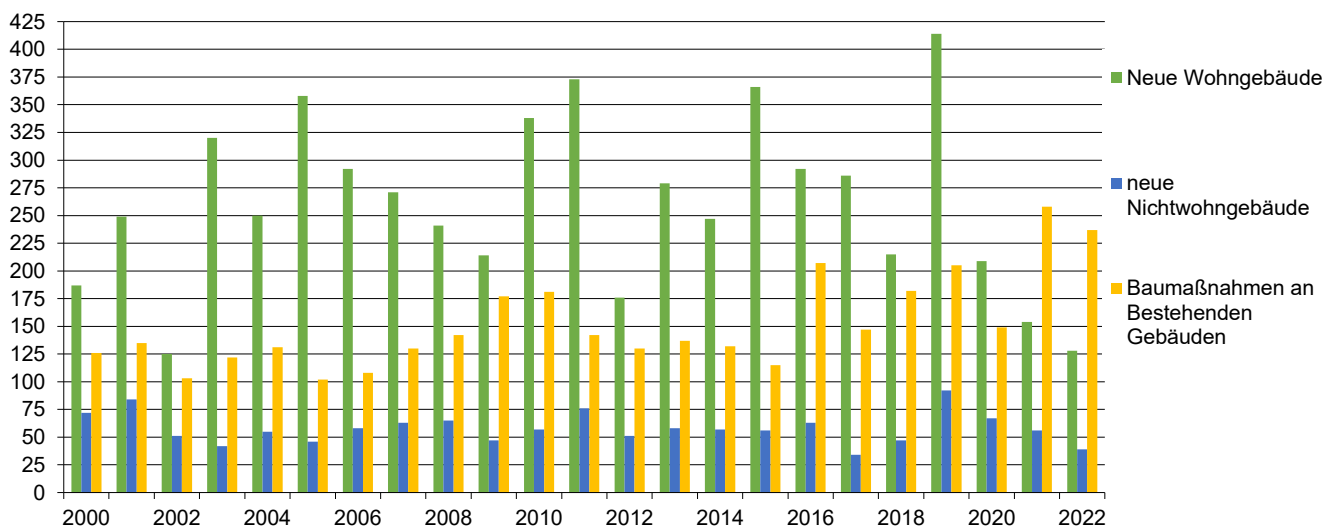

3.5 Baugenehmigungen im Wohn- und Nichtwohnbau nach Gebäudearten

J a h r	Wohnbau				Baumaßnahmen an best. Wohngebäuden	Nichtwohnbau						Baumaßnahmen an best. Nichtwohngebäuden
	insgesamt	Ein-	Zwei-	Mehr- ¹⁾		insgesamt	Anstaltsgebäude	Bürogebäude	Landw.	Gewerbl.	Sonst. Nichtwohngebäude	
		Familienhäuser							Betriebsgebäude			
Gebäude												
2018	215	118	10	87	122	47	-	9	-	15	23	60
2019	414	195	22	197	120	92	2	13	-	39	38	85
2020	209	114	10	85	108	67	-	13	-	20	34	41
2021	154	103	14	37	180	56	-	5	-	27	24	78
2022	126	59	13	54	153	39	1	1	-	20	17	84
Wohnungen												
2018	1 658	118	20	1 520	108	4	-	-	-	-	4	-
2019	2 329	195	44	2 090	99	19	-	-	-	-	19	- 3
2020	1 216	114	20	1 082	123	5	-	-	-	-	5	- 7
2021	483	103	28	352	142	18	-	10	-	-	8	3
2022	793	59	26	708	161	2	-	-	-	-	2	3
Wohnfläche (in 100 m²)												
2018	939	169	19	751	69	10	-	-	-	-	10	3
2019	1 641	249	35	1 356	105	13	-	-	-	-	13	- 4
2020	861	179	27	655	83	1	-	-	-	-	1	- 5
2021	423	158	30	235	99	9	-	4	-	-	5	3
2022	552	94	29	429	94	2	-	-	-	-	2	- 5
Nutzfläche (in 100 m²)												
2018	281	42	2	237	- 16	1 105	-	263	-	624	217	62
2019	718	78	12	628	- 36	1 597	13	234	-	647	703	220
2020	170	45	6	119	- 15	1 545	-	286	-	563	696	143
2021	81	31	8	42	- 70	1 040	-	106	-	568	365	3
2022	131	29	6	96	19	1 089	106	18	-	389	576	59
Rauminhalt (in 1 000 m³)												
2018	714	93	10	611	.	547	-	126	-	305	116	.
2019	960	133	18	809	.	1 045	20	145	-	404	476	.
2020	487	102	15	370	.	936	-	165	-	280	491	.
2021	223	85	17	121	.	783	-	139	-	405	238	.
2022	325	52	15	258	.	573	8	9	-	203	352	.
Veranschlagte Baukosten (in 1 000 €)												
2018	176 102	31 706	3 874	140 522	29 649	130 116	-	34 878	-	55 817	39 421	45 993
2019	396 492	49 083	9 963	337 446	44 791	227 542	4 454	53 050	-	68 259	101 779	77 236
2020	237 222	39 341	6 472	191 409	32 262	733 389	-	63 115	-	62 422	607 852	43 646
2021	92 899	33 776	7 416	51 707	61 215	175 343	-	29 473	-	88 530	57 340	63 897
2022	166 019	23 455	6 804	135 760	55 703	164 362	6 700	1 237	-	43 120	113 305	99 163

¹⁾ einschließlich Wohnheime

Quelle: Bautätigkeitsstatistik der Stadt Regensburg

3.6 Baufertigstellungen von Wohngebäuden, Nichtwohngebäuden und von Baumaßnahmen an bestehenden Gebäuden

J a h r	neue Wohngebäude							neue Nichtwohngebäude				Bestehende Gebäude			Wohnungen insgesamt
	Gebäude				Wohnungen	Rauminhalt in 1 000 m ³	Veransch. Baukosten in € je m ³	Gebäude	Wohnungen	Rauminhalt in 1 000 m ³	Veransch. Baukosten in € je m ³	Wohn- und Nichtwohngebäude	Wohnungen	Veransch. Baukosten in Mio. €	
	insgesamt	Einfamilienhäuser	Zweifamilienhäuser	Mehrfamilienhäuser ¹⁾											
1977	186	135	33	18	383	212	114,7	37	19	329	95,2	34	23	5,5	425
1980	231	143	58	30	578	309	123,3	39	33	273	59,0	37	24	3,0	635
1985	175	77	50	48	753	270	167,5	66	11	458	100,5	58	182	12,2	946
1990	174	100	14	60	688	273	181,7	71	7	1 356	89,0	76	52	26,5	747
1995	245	107	25	113	1 501	457	238,1	87	18	993	191,9	101	84	27,7	1 603
2000	289	221	9	59	747	357	216,0	69	3	453	152,2	115	27	37,2	777
2003	171	141	5	25	392	222	227,7	29	1	450	166,1	103	57	45,5	450
2005	228	168	11	49	627	298	219,2	35	-	410	183,4	95	117	34,2	744
2006	245	178	17	50	848	323	216,0	40	-	660	118,1	83	58	23,9	906
2007	302	235	13	54	1 064	450	345,0	42	1	887	75,3	100	150	40,9	1 215
2008	222	168	13	41	895	341	224,1	55	1	759	106,2	119	116	49,2	1 012
2009	158	125	6	27	393	203	243,8	53	2	568	101,9	151	- 8	48,2	387
2010	217	162	13	42	961	369	252,9	58	-	1 379	101,3	132	104	39,3	1 065
2011	287	221	9	57	1 178	445	239,3	48	-	530	165,9	166	115	43,5	1 293
2012	312	256	12	44	948	426	232,7	56	3	422	152,1	112	39	23,9	990
2013	135	94	7	34	454	206	265,7	43	32	432	190,1	106	55	35,2	541
2014	224	102	8	114	1 456	561	269,1	54	70	1 459	103,9	126	55	65,0	1 581
2015	210	137	6	67	1 246	441	289,3	48	1	1 331	103,8	99	91	66,7	1 338
2016	241	161	9	71	1 236	463	339,2	44	5	727	215,2	119	47	57,6	1 288
2017	326	235	18	73	1 083	524	319,0	46	-	535	290,7	121	138	89,0	1 221
2018	244	155	8	81	1 087	459	368,7	33	-	862	133,3	121	51	72,7	1 138
2019	214	113	9	92	973	426	378,1	44	-	552	198,7	125	51	28,5	1 024
2020	296	170	8	118	1 811	651	327,7	58	-	698	278,7	139	92	95,5	1 903
2021	222	143	14	65	998	454	310,1	39	22	359	215,5	155	88	96,6	1 108
2022	220	87	10	123	1 464	595	479,5	30	1	420	337,8	114	57	39,0	1 522

¹⁾ einschließlich Wohnheime

Quelle: Bautätigkeitsstatistik der Stadt Regensburg

3.7 Neubau von Wohn- und Nichtwohngebäuden in den Jahren 1990 bis 2022

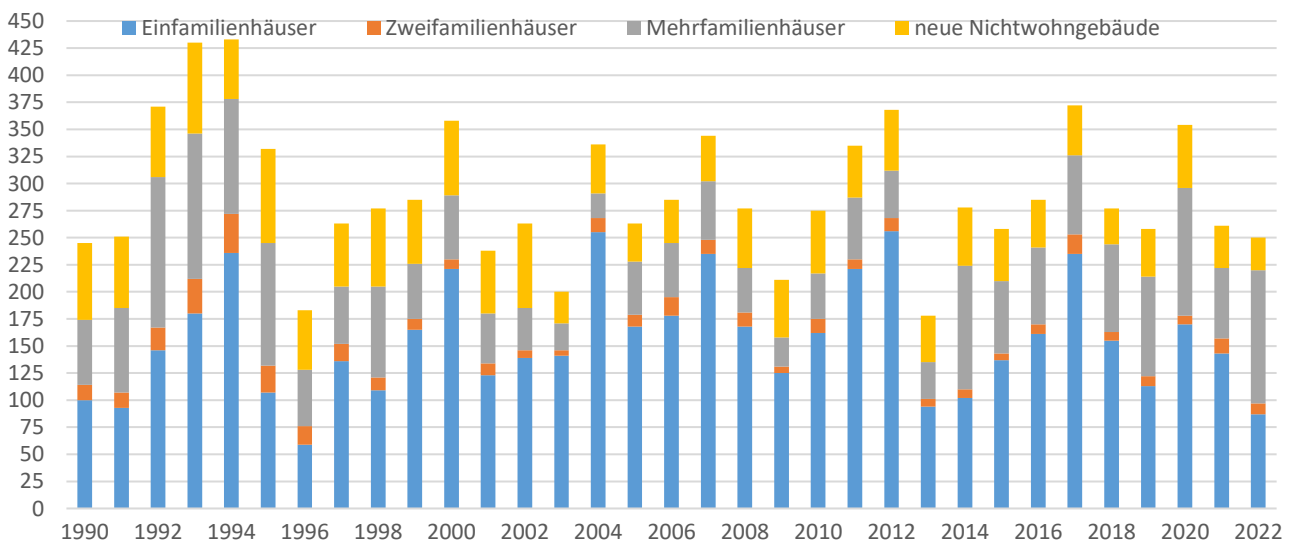

3.8 Zu- und Abgang sowie Bestand an Wohngebäuden, Wohnungen und Wohnräumen

J a h r	Wohn- gebäude	Wohnungen in Wohn- und Nichtwohngebäuden ¹⁾							Wohn- räume
		ins- gesamt	davon mit ... Wohnräumen einschließlich Küchen						
			1 oder 2	3	4	5	6	7 o. mehr	
Zugang (Baufertigstellungen)									
2018	244	1 138	390	374	146	72	115	41	3 779
2019	214	1 024	347	353	139	86	52	47	3 336
2020	296	1 903	821	667	182	81	119	33	5 494
2021	222	1 108	586	291	78	72	52	28	3 063
2022	220	1 522	821	470	113	67	21	30	3 812
Abgang (Abbruch und Umbau)									
2018	10	68	-	16	48	3	-	1	263
2019	4	44	26	-	12	3	1	2	113
2020	5	134	122	5	1	1	-	5	177
2021	10	31	4	15	10	2	-	-	103
2022	1	1	-	-	-	-	-	1	7
Reinzugang									
2018	234	1 070	390	358	98	69	115	40	3 516
2019	210	980	321	353	127	83	51	45	3 223
2020	291	1 769	699	662	181	80	119	28	5 317
2021	212	1 077	582	276	68	70	52	28	2 960
2022	219	1 521	821	470	113	67	21	29	3 805
Bestand am Jahresende ²⁾									
2018	22 630	90 706	20 448	23 579	23 587	12 104	6 143	4 845	330 365
2019	22 840	91 686	20 769	23 932	23 714	12 187	6 194	4 890	333 588
2020	23 131	93 455	21 468	24 594	23 895	12 267	6 313	4 918	338 905
2021	23 343	94 532	22 050	24 870	23 963	12 337	6 365	4 946	341 865
2022	23 562	96 053	22 871	25 340	24 076	12 404	6 386	4 975	345 670

¹⁾ einschließlich Baumaßnahmen an bestehenden Gebäuden

²⁾ zum jeweiligen Gebietsstand

Quelle: Bautätigkeitsstatistik der Stadt Regensburg

3.9 Fertiggestellte neue Wohngebäude nach Bauherren

J a h r	ins- gesamt	Öffentliche Bauherren und Organisationen ohne Erwerbs- charakter	Unternehmen			Private Haushalte
			ins- gesamt	davon		
				Wohnungs- unternehmen	Sonstige Unternehmen	
Wohngebäude						
2018	244	3	188	187	1	53
2019	214	-	139	137	2	75
2020	296	3	218	187	31	75
2021	222	-	162	155	7	60
2022	220	1	160	160	-	59
Wohnungen						
2018	1 087	6	988	980	8	93
2019	973	-	865	863	2	108
2020	1 811	201	1 475	1 086	389	135
2021	998	-	895	833	62	103
2022	1 464	4	1 304	1 304	-	156
Wohnfläche (in 100 m²)						
2018	880	11	761	756	5	107
2019	887	-	744	741	3	143
2020	1 285	76	1 055	790	265	153
2021	676	-	544	512	32	132
2022	1 041	10	880	880	-	151
Rauminhalt (in 1 000 m³)						
2018	459	8	387	385	2	63
2019	426	-	345	343	2	81
2020	651	39	531	424	107	81
2021	454	-	378	353	25	75
2022	595	-	494	494	-	101
Veranschlagte Baukosten (in 1 000 €)						
2018	169 243	2 659	133 542	132 967	575	33 042
2019	161 193	-	134 513	134 075	438	26 680
2020	213 410	8 965	175 268	137 394	37 874	29 177
2021	140 992	-	112 331	102 512	9 819	28 661
2022	285 099	11 740	232 535	232 535	-	40 824

Quelle: Bautätigkeitsstatistik der Stadt Regensburg

3.10 Baufertigstellungen im Wohn- und Nichtwohnbau nach Gebäudearten

J a h r	Wohnbau				Baumaßnahmen an best. Wohngebäuden	Nichtwohnbau						Baumaßnahmen an best. Nichtwohngebäuden
	insgesamt	Ein-	Zwei-	Mehr- ¹⁾		insgesamt	Anstaltsgebäude	Bürogebäude	Landw.	Gewerbl.	Sonst. Nichtwohngebäude	
		Familienhäuser							Betriebsgebäude			
Gebäude												
2018	244	155	8	81	82	33	2	5	1	17	8	39
2019	214	113	9	92	81	44	-	8	1	19	16	44
2020	296	170	8	118	81	58	-	10	1	22	25	58
2021	222	143	14	65	104	36	-	5	-	11	20	51
2022	220	87	10	123	73	30	-	4	-	19	7	41
Wohnungen												
2018	1 087	155	16	916	80	-	-	-	-	-	-	- 29
2019	973	113	18	842	49	-	-	-	-	-	-	2
2020	1 811	170	16	1 625	96	-	-	-	-	-	-	- 4
2021	998	143	28	827	91	22	-	-	-	-	22	- 3
2022	1 464	87	20	1 357	52	1	-	-	-	-	1	5
Wohnfläche (in 100 m²)												
2018	880	230	17	632	55	-	-	-	-	-	-	- 6
2019	887	172	17	698	44	-	-	-	-	-	-	10
2020	1 285	241	19	1 025	64	-	-	-	-	-	-	- 4
2021	676	187	20	469	79	12	-	-	-	-	12	- 1
2022	1 041	127	21	893	43	1	-	-	-	-	1	1
Nutzfläche (in 100 m²)												
2018	167	53	6	107	10	1 244	30	56	4	640	514	86
2019	99	37	3	59	-	929	-	105	8	399	416	16
2020	354	67	1	286	50	1 107	-	162	2	527	416	75
2021	163	45	7	111	- 24	633	-	297	-	143	193	123
2022	300	23	4	273	29	820	-	263	-	476	81	44
Rauminhalt (in 1 000 m³)												
2018	459	126	10	323	.	862	14	42	4	281	521	.
2019	426	91	10	326	.	552	-	48	7	166	331	.
2020	651	129	8	514	.	698	-	84	1	354	259	.
2021	454	99	11	343	.	354	-	146	-	56	152	.
2022	594	70	10	514	.	419	-	186	-	183	50	.
Veranschlagte Baukosten (in 1 000 €)												
2018	169 243	40 917	3 019	125 307	21 459	114 886	5 751	8 008	215	72 392	28 520	51 246
2019	161 193	31 338	3 127	126 728	17 399	109 692	-	11 047	317	29 677	68 651	11 138
2020	213 410	45 297	3 358	164 755	95 453	194 385	-	31 882	115	70 045	92 343	73 894
2021	140 992	37 656	7 357	95 979	41 213	75 739	-	25 153	-	19 411	31 175	55 386
2022	285 099	25 349	5 500	254 250	17 428	141 837	-	71 042	-	52 452	18 343	21 546

¹⁾ einschließlich Wohnheime

Quelle: Bautätigkeitsstatistik der Stadt Regensburg

3.11 Bauüberhang im Wohn- und Nichtwohnbau

J a h r	Errichtung neuer Gebäude								Bauüberhang incl. Baumaßnahmen an bestehenden Gebäuden	
	unter Dach (rohbaufertig)		noch nicht unter Dach		noch nicht begonnen		insgesamt		Ge- bäude	Wohn- ungen
	Ge- bäude	Wohn- ungen	Ge- bäude	Wohn- ungen	Ge- bäude	Wohn- ungen	Ge- bäude	Wohn- ungen		
1968	195	809	39	279	81	443	315	1 531	.	.
1970	258	1 125	101	515	151	568	510	2 208	.	.
1975	96	322	49	76	59	456	204	854	.	.
1980	222	467	78	158	64	68	364	693	427	731
1985	162	720	33	120	144	576	339	1 416	420	1 518
1990	161	468	96	598	114	259	371	1 325	523	1 540
1995	170	551	48	176	133	682	351	1 409	552	1 646
1996	176	344	44	239	129	527	349	1 110	536	1 254
1997	151	673	67	197	136	393	354	1 263	552	1 416
1998	191	630	26	108	217	477	434	1 215	666	1 345
1999	221	762	39	152	248	321	508	1 235	718	1 380
2000	195	589	55	244	141	218	391	1 051	598	1 254
2001	179	653	58	146	227	340	464	1 139	672	1 270
2002	132	237	26	90	182	331	340	658	547	855
2003	226	422	18	107	221	368	465	897	675	1 068
2004	215	497	30	203	157	521	402	1 221	617	1 447
2005	247	783	60	220	211	554	518	1 557	730	1 807
2006	357	871	43	256	161	329	561	1 456	791	1 827
2007	272	760	69	345	165	275	506	1 380	755	1 614
2008	230	455	73	204	138	441	441	1 100	705	1 392
2009	238	881	57	188	169	477	464	1 546	743	1 852
2010	251	700	137	598	169	302	557	1 600	869	1 851
2011	369	713	43	252	200	587	612	1 552	893	1 773
2012	222	633	78	423	151	841	451	1 897	745	2 094
2013	336	1 912	52	534	208	425	596	2 871	907	3 084
2014	308	1 295	95	577	188	576	591	2 448	901	2 665
2015	308	1 210	107	429	298	600	713	2 239	986	2 471
2016	427	1 059	139	625	181	920	747	2 604	1 068	2 893
2017	278	934	102	736	166	636	546	2 306	879	2 582
2018	195	844	206	1 327	235	978	636	3 149	1 014	3 484
2019	140	818	238	1 851	334	1 329	712	3 998	1 152	4 361
2020	99	679	285	1 836	217	1 001	601	3 516	1 032	3 857
2021	162	921	242	1 557	176	484	580	2 962	1 055	3 393
2022	148	501	155	984	173	742	476	2 227	1 008	2 780

Quelle: Bayerisches Landesamt für Statistik

3.12 Neue Gebäude nach Baustand

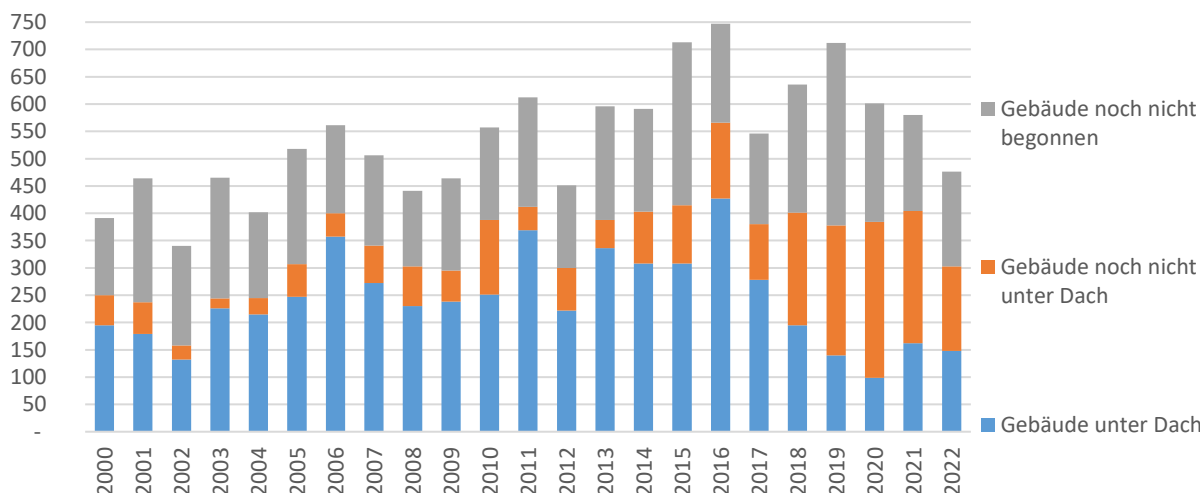

3.13 Baulandveräußerungen und Baulandpreise ¹⁾

	Einheit	2018	2019	2020	2021	2022
Baulandveräußerungen ²⁾ insg.	Anzahl	80	53	27	66	47
darunter baureifes Land ³⁾	Anzahl	77	53	27	53	32
veräußerte Fläche insgesamt	1 000 m ²	119	67	43	84	35
darunter baureifes Land	1 000 m ²	83	67	43	38	21
Kaufsumme ⁴⁾ insgesamt	1 000 €	54 169	58 133	52 968	47 090	38 672
darunter baureifes Land	1 000 €	50 562	58 133	52 968	39 318	27 966
durchschn. Fläche je Kauffall insg.	m ²	1 488	1 264	1 593	1 273	745
darunter baureifes Land	m ²	1 078	1 264	1 593	717	656
durchschnittlicher Kaufpreis ⁴⁾ je m ²						
in Regensburg	€	455,20	861,72	1 230,72	561,68	1 110,38
dar. baureifes Land	€	609,18	861,72	1 230,72	1 028,90	1 353,43
dem Landkreis Regensburg	€	148,16	61,93	129,06	205,76	273,74
dar. baureifes Land	€	209,46	65,48	231,09	254,33	314,16
der Oberpfalz (Reg.-Bez.)	€	74,86	75,93	84,76	81,85	103,74
dar. baureifes Land	€	114,04	94,21	125,97	147,97	149,24
Bayern	€	216,02	211,03	249,22	255,07	263,61
dar. baureifes Land	€	313,96	301,75	348,76	395,91	429,58

¹⁾ die Statistik der Kaufwerte für Bauland stellt keine Preisstatistik im herkömmlichen Sinne dar; Zweck der Statistik ist es nicht, die Wertentwicklung von Grundstücken zu verfolgen, sondern lediglich die durchschnittlichen Verkaufswerte darzustellen

²⁾ erfasst sind alle Verkäufe unbebauter Grundstücke von 100 m² und mehr, soweit sie in den Baugebieten der Gemeinde liegen und somit Baulandeigenschaft besitzen

³⁾ Flächen, die nach öffentlich-rechtlichen Vorschriften baulich nutzbar sind; hierzu zählen Grundstücke, die die baurechtlichen Voraussetzungen für die Bebauung erfüllen und deren Erschließungsgrad die sofortige Bebauung gestattet

⁴⁾ Kaufsummen und Durchschnittswerte schließen eventuelle Beträge für die Grundstückserschließung ein; Grunderwerbsnebenkosten sind nicht enthalten

Quelle: Bayerisches Landesamt für Statistik - eigene Berechnungen

4 Wirtschaft

4.1	Verarbeitendes Gewerbe 2020 bis 2022	84	4.8	Bruttoinlandsprodukt (BIP) und Bruttowertschöpfung (BWS)	91
4.2	Verarbeitendes Gewerbe langfristige Zeitreihe	87	4.9	Gewerbean- und -abmeldungen	92
4.3	Grafik über das Verarbeitende Gewerbe in den Jahren 1990 bis 2022	87	4.10	Insolvenzverfahren	93
4.4	Bauhauptgewerbe	88	4.11	Insolvenzverfahren langfristige Zeitreihe	94
4.5	Bauhauptgewerbe langfristige Zeitreihe	89	4.12	Verbraucherpreisindizes für die Lebenshaltung in Deutschland und Bayern nach Hauptgruppen	95
4.6	Grafik über die Beschäftigten im Verarbeitenden Gewerbe nach Monaten im Jahr 2022 und im Durchschnitt der Jahre 2012 bis 2021	90	4.13	Grafik über ausgewählte Verbraucherpreisindizes für Bayern für die Jahre 2000 bis 2022	95
4.7	Grafik über das Bruttoinlandsprodukt – Indizes für die Jahre 1991 bis 2021	90	4.14	Preisindizes für die Lebenshaltung langfristige Zeitreihe	96
			4.15	Grafik über ausgewählte Verbraucherpreisindizes für Deutschland für die Jahre 2000 bis 2022	96

Arbeitsstunden (Bauhauptgewerbe)

Alle auf Baustellen, Bauhöfen und Werkstätten im Bundesgebiet von den Beschäftigten tatsächlich geleisteten Stunden ohne diejenigen für Bürotätigkeit.

Arbeitsstunden (Verarbeitendes Gewerbe)

Die Summe aller geleisteten Stunden der Beschäftigten unter Einbeziehung von Überstunden, Sonn- und Feiertagsstunden und dgl. Unberücksichtigt bleiben ausgefallene oder versäumte Arbeitsstunden, auch wenn sie bezahlt werden.

Auftragseingang (Bauhauptgewerbe)

Die im abgelaufenen Kalendermonat bzw. Kalenderjahr neu eingegangenen und vom Betrieb fest akzeptierten Bauaufträge entsprechend der Verdingungsordnung für Bauleistungen (VOB).

Bauhauptgewerbe

Zum Bauhauptgewerbe gehören gemäß dem Gesetz über die Statistik im Produzierenden Gewerbe (ProdGewStatG) die Gruppen "Vorbereitende Baustellenarbeiten" und "Hoch- und Tiefbau". Die Statistik des Bauhauptgewerbes enthält aggregierte Ergebnisse dieser beiden Gruppen für Betriebe mit 20 oder mehr Beschäftigten sowie auf alle Betriebe dieser Gruppen hochgerechnete Ergebnisse.

Beschäftigte (Verarbeitendes Gewerbe)

Alle im Betrieb tätigen Personen, wie tätige Inhaber und Mitinhaber, alle in einem arbeitsrechtlichen Verhältnis stehenden Personen, ferner unbezahlt mithelfende Familienangehörige, soweit sie mindestens ein Drittel der üblichen Arbeitszeit tätig sind.

Betriebe (Bauhauptgewerbe)

Örtlich getrennte Niederlassungen von Unternehmen. Dazu gehören Haupt- und selbständige Zweigniederlassungen sowie Arbeitsgemeinschaften (Argen), außerdem Einbetriebsunternehmen.

Betriebe (Verarbeitendes Gewerbe)

Örtlich getrennte Niederlassungen von Unternehmen. Hierzu zählen örtlich getrennte Produktions-, Verwaltungs- und Hilfsbetriebe (z. B. Montage, Reparaturen) und mit dem Betrieb örtlich verbundene oder in dessen Nähe liegende Verwaltungs- und Hilfsbetriebsteile.

Bruttoinlandsprodukt (BIP)

Das BIP misst die gesamte Produktion von Waren und Dienstleistungen im Inland nach Abzug der (in diese Produktion einfließenden) Vorleistungen und stellt demzufolge einen gesamtwirtschaftlichen Produktionsindikator dar, der die in einer bestimmten Periode erbrachte wirtschaftliche Gesamtleistung zum Ausdruck bringt. Die Bewertung erfolgt zu Marktpreisen, so dass im BIP Produktions- und Importabgaben enthalten und Subventionen nicht enthalten sind.

Bruttolohn-, Bruttogehaltssumme (Verarbeitendes Gewerbe)

Die Bruttobezüge der Arbeiter (einschließlich der gewerblichen Auszubildenden) und Angestellten (einschließlich der

leitenden Angestellten, kfm. und technischen Auszubildenden). Enthalten sind alle Arten von Zuschlägen (z. B. Akkord- oder Schichtarbeit), Vergütungen und Gratifikationen. Nicht enthalten sind die Pflichtbeiträge des Arbeitgebers zur Sozialversicherung sowie andere Aufwendungen, die kein Arbeitseinkommen darstellen (z. B. Kantinenzuschuss).

Bruttowertschöpfung (BWS)

Die BWS ergibt sich als Differenz aus den Produktionswerten und den Vorleistungen in den einzelnen Wirtschaftsbereichen; sie umfasst – wie das Bruttoinlandsprodukt – also jeweils nur den im Produktionsprozess geschaffenen Mehrwert. Die BWS ist bewertet zu Herstellungspreisen. Damit sind in der Bruttowertschöpfung zwar die empfangenen Gütersubventionen berücksichtigt, nicht jedoch die auf die Güter zu zahlenden Steuern (Gütersteuern als Teil der Produktionsabgaben).

Umsatz (Bauhauptgewerbe)

Als Umsatz gelten die dem Finanzamt für die Umsatzsteuer zu meldenden steuerbaren Beträge im Bundesgebiet einschließlich dem Umsatz aus Nachunternehmertätigkeit und der Vergabe von Teilleistungen an Nachunternehmer. Zum Umsatz zählen auch Anzahlungen für Teilleistungen oder Vorauszahlungen vor Ausführung der entsprechenden Lieferung oder Leistungen ab 5 000 €. Der Gesamtumsatz enthält außerdem den baugewerblichen Umsatz (Umsatz aus Bauleistungen), die Handels- und sonstigen Umsätze.

Umsatz (Verarbeitendes Gewerbe)

Alle in Rechnung gestellten Lieferungen und Leistungen (einschließlich Reparaturen, Lohnarbeiten, Montagen und Lohnveredelungsarbeiten) ohne Rücksicht auf den Zeitpunkt der Lieferung. Angegeben sind die Rechnungsendbeträge (Fakturenwerte) ohne die in Rechnung gestellte Mehrwertsteuer, jedoch einschließlich der darin enthaltenen Verbrauchsteuern sowie der Kosten für Fracht, Verpackung, Porto usw., auch wenn diese gesondert berechnet werden.

Verarbeitendes Gewerbe

Das Verarbeitende Gewerbe einschließlich Bergbau und Gewinnung von Steinen und Erden erfasst alle Produktionsbetriebe der Industrie und des verarbeitenden Handwerks von Unternehmen mit 20 und mehr Beschäftigten. Grundlage für die Zuordnung der Betriebe ist die "Klassifikation der Wirtschaftszweige", Ausgabe 2008 (WZ 2008), basierend auf der Systematik der Wirtschaftszweige der Europäischen Gemeinschaft (NACE Rev.2).

Preisindex

Der Preisindex für die Lebenshaltung ist von relativ großer Allgemeinbedeutung, da er die durchschnittliche Verschiebung des Preisniveaus im Hinblick auf den privaten Verbrauch misst, zur Beurteilung des Geldwertes herangezogen und häufig der Einkommensentwicklung gegenübergestellt wird.

Die Berechnung aller Preisindizes für die Lebenshaltung im früheren Bundesgebiet bzw. in den neuen Ländern und Berlin-Ost

wurde ab Januar 2003 eingestellt. Somit stehen ab diesem Zeitpunkt keine Preisindizes für spezifische Haushaltstypen (4-Personen-Haushalt mit höherem Einkommen, 4-Personen-Haushalt mit mittlerem Einkommen, 2-Personen-Haushalt mit geringem Einkommen) mehr zur Verfügung. Es wird nur mehr der "Verbraucherpreisindex für Deutschland" (bisher: Preisindex für die Lebenshaltung aller privaten Haushalte in Deutschland) insgesamt berechnet.

Der "Verbraucherpreisindex für Deutschland" wird als Laspeyres-Index, d. h. mit konstanten Wägungsanteilen der jeweiligen Originalbasis berechnet. Das bedeutet, dass die aus dem gegenwärtigen Basisjahr stammenden Wägungsanteile bis zur Umstellung der Indizes auf ein neueres Basisjahr unverändert bleiben. Turnusmäßig (üblicherweise alle 5 Jahre) findet eine Überarbeitung des Verbraucherpreisindex statt.

Wertsicherungsklausel Preisindizes

Werden in Verträgen bzw. Vereinbarungen Preisindizes zur Anpassung an den momentanen Geldwert herangezogen, so gilt als gesetzliche Grundlage für Wertsicherungsklauseln ab dem 01.01.1999 die Preisklauselverordnung (PrKV) vom 23.09.1998 (BGBl. I S. 3043), zuletzt geändert durch Artikel 8 Absatz 7 des Gesetzes zur Neugliederung, Vereinfachung und Reform des Mietrechts (Mietrechtsreformgesetz) vom 19.06.2001 (BGBl. I S. 1149). Für Mietanpassungsvereinbarungen in Verträgen über Wohnraum gilt gemäß § 4 Absatz 2 der PrKV in Verbindung mit Artikel 8 Absatz 7 Satz 2 des Mietrechtsreformgesetzes § 557b des Bürgerlichen Gesetzbuches.

Rechnen mit Indexzahlen

Die Indexveränderung von einem Zeitpunkt zum anderen kann in Indexpunkten oder in Prozent gemessen werden. Welche Indexveränderung in Frage kommt, muss aus dem Wortlaut der Wertsicherungsklausel hervorgehen. **Im allgemeinen ist dabei der Indexveränderung nach Prozent der Vorzug zu geben, da sie unabhängig von einer Preisbasis der Indexberechnung jeweils zum gleichen Ergebnis führt.**

Die Indexveränderung in Punkten ist gleich der Differenz zwischen dem neuen und dem alten Indexstand. Sie kann unmittelbar abgelesen werden.

So beträgt die **Indexveränderung nach Indexpunkten** beim Verbraucherpreisindex für Deutschland von 2016 bis 2019 (siehe Tab. 6.3)

zur Basis 2015 = 100:

105,3 (2019) minus 100,5 (2016) = 4,8 Indexpunkte
Die **Indexveränderung in Prozent** ergibt sich nach der folgenden Formel:

$$\frac{\text{neuer Indexstand minus alter Indexstand}}{\text{alter Indexstand}} \times 100$$

bzw.

$$\left(\frac{\text{neuer Indexstand}}{\text{alter Indexstand}} \times 100 \right) - 100$$

nach dem obigen Beispiel also:

$$\left(\frac{105,3}{100,5} \times 100 \right) - 100 = 4,7761 \%$$

4.1 Verarbeitendes Gewerbe 2020 ¹⁾

Wirtschaftsgliederung	Verarbeitendes Gewerbe am 30.09.2020				
	Betriebe	Beschäftigte	Brutto- entgelte in 1 000 €	Gesamt- umsatz (ohne MwSt.) in 1 000€	Auslands- umsatz (ohne MwSt.) in 1 000€
Betriebe insgesamt	67	29 238	2 027 274	12 010 150	8 341 624
davon					
Herstellung von Nahrungs- u. Futtermitteln	10	833	28 040	348 241	38 771
Getränkeherstellung	1
Herstellung von Bekleidung	-	-	-	-	-
Herst. v. Druckerzeugn., Vervielfält. v. Ton-, Bild-, Datenträger	6	492	20 874	135 064	3 371
Herstellung von chemischen Erzeugnissen	2
Herstellung von pharmazeutischen Erzeugnissen	2
Herstellung von Gummi- und Kunststoffwaren	2
Herst. v. Glaswaren, Keramik, Verarb. v. Steinen u. Erden	5	217	10 159	54 006	.
Metallerzeugung und -bearbeitung	2
Herstellung von Metallerzeugnissen	5	479	22 186	91 544	.
Herstellung von DV-Geräten, elektron. und opt. Erzeugnissen ..	5	5 901	.	.	.
Herstellung von elektr. Ausrüstungen	7	9 597	715 502	2 464 125	1 786 372
Maschinenbau	8	570	26 812	81 136	51 830
Herstellung von Kraftwagen und Kraftwagenteilen	4
Sonstiger Fahrzeugbau	-	-	-	-	-
Herstellung von sonstigen Waren	3	90	3 011	7 801	-
Reparatur und Instandhaltung v. Maschinen und Ausrüstungen	5	651	29 111	54 705	.

¹⁾ Betriebe von Unternehmen mit 20 und mehr Beschäftigten

Quelle: Bayerisches Landesamt für Statistik

4.1 Verarbeitendes Gewerbe 2021 ¹⁾

Wirtschaftsgliederung	Verarbeitendes Gewerbe am 30.09.2021				
	Betriebe	Beschäftigte	Brutto- entgelte in 1 000 €	Gesamt- umsatz (ohne MwSt.) in 1 000€	Auslands- umsatz (ohne MwSt.) in 1 000€
Betriebe insgesamt	67	28 283	1 978 942	12 617 361	9 013 404
davon					
Herstellung von Nahrungs- u. Futtermitteln	10	784	27 727	367 101	.
Getränkeherstellung	1
Herstellung von Bekleidung	-	-	-	-	-
Herst. v. Druckerzeugn., Vervielfält. v. Ton-, Bild-, Datenträger	5	454	20 806	129 452	3 281
Herstellung von chemischen Erzeugnissen	2
Herstellung von pharmazeutischen Erzeugnissen	2
Herstellung von Gummi- und Kunststoffwaren	2
Herst. v. Glaswaren, Keramik, Verarb. v. Steinen u. Erden	5	214	10 722	68 657	.
Metallerzeugung und -bearbeitung	1
Herstellung von Metallerzeugnissen	6	531	24 590	111 310	.
Herstellung von DV-Geräten, elektron. und opt. Erzeugnissen ..	6	6 227	.	.	.
Herstellung von elektr. Ausrüstungen	7	9 073	717 672	2 343 587	1 638 463
Maschinenbau	8	532	26 179	71 431	49 412
Herstellung von Kraftwagen und Kraftwagenteilen	4
Sonstiger Fahrzeugbau	-	-	-	-	-
Herstellung von sonstigen Waren	3	64	2 291	5 520	-
Reparatur und Instandhaltung v. Maschinen und Ausrüstungen	5	683	30 822	61 257	.

¹⁾ Betriebe von Unternehmen mit 20 und mehr Beschäftigten

Quelle: Bayerisches Landesamt für Statistik

4.1 Verarbeitendes Gewerbe 2022 ¹⁾

Wirtschaftsgliederung	Verarbeitendes Gewerbe am 30.09.2022				
	Betriebe	Beschäftigte	Brutto- entgelte in 1 000 €	Gesamt- umsatz (ohne MwSt.) in 1 000€	Auslands- umsatz (ohne MwSt.) in 1 000€
Betriebe insgesamt	69	28 045	2 073 135	12 962 340	9 201 607
davon					
Herstellung von Nahrungs- u. Futtermitteln	10	776	28 285	464 459	.
Getränkeherstellung	1
Herstellung von Bekleidung	-
Herst. v. Druckerzeugn., Vervielfält. v. Ton-, Bild-, Datenträger	5	467	20 515	152 493	.
Herstellung von chemischen Erzeugnissen	3
Herstellung von pharmazeutischen Erzeugnissen	2
Herstellung von Gummi- und Kunststoffwaren	2
Herst. v. Glaswaren, Keramik, Verarb. v. Steinen u. Erden	5	212	11 265	75 336	.
Metallerzeugung und -bearbeitung	1
Herstellung von Metallerzeugnissen	6	570	27 724	124 956	.
Herstellung von DV-Geräten, elektron. und opt. Erzeugnissen ..	7	6 505	.	.	.
Herstellung von elektr. Ausrüstungen	7	8 655	707 326	2352 028	1 449 496
Maschinenbau	8	535	28 023	84 950	52 760
Herstellung von Kraftwagen und Kraftwagenteilen	4
Sonstiger Fahrzeugbau	-	.	.	.	-
Herstellung von sonstigen Waren	3	65	2 578	5 723	-
Reparatur und Instandhaltung v. Maschinen und Ausrüstungen	5	695	32 068	60 632	.

¹⁾ Betriebe von Unternehmen mit 20 und mehr Beschäftigten

Quelle: Bayerisches Landesamt für Statistik

4.2 Verarbeitendes Gewerbe ¹⁾

J a h r	Be- triebe ²⁾	Beschäftigte ²⁾			Bruttoentgelte		Gesamtumsatz		Auslandsumsatz		Arbeits- stunden ⁴⁾ je Be- schäftig- ten
		ins- gesamt	je Betrieb	je 1 000 Ein- wohner ³⁾	ins- gesamt in Mio. €	je Beschäf- tigten in 1 000 €	ins- gesamt in Mrd. €	je Beschäf- tigten in 1 000 €	ins- gesamt in Mrd. €	je Beschäf- tigten in 1 000 €	
1978	111	19 326	174	145	257,8	13,3	0,78	40,4	0,09	4,4	.
1980	111	19 011	171	144	284,1	14,9	0,86	45,3	0,09	5,0	.
1985	111	16 809	151	130	312,4	18,6	1,04	61,9	0,13	7,6	1 166
1990	107	22 856	214	173	572,5	25,0	1,23	53,8	0,22	9,7	1 087
1995 ⁵⁾ ..	95	24 820	261	176	866,4	34,9	5,50	221,8	.	.	1 070
2000	85	28 815	339	202	1 170,5	40,6	9,44	327,6	4,41	152,9	897
2001	84	30 039	358	209	1 272,4	42,4	10,04	334,3	5,35	178,0	879
2002	81	28 000	346	192	1 296,1	46,3	11,63	415,3	6,66	238,0	944
2003	77	28 830	374	195	1 371,7	47,6	11,62	403,1	7,08	245,7	1 459
2004	77	29 411	382	197	1 445,5	49,1	10,52	357,6	6,31	214,6	1 510
2005	77	29 707	386	197	1 488,1	50,1	12,11	407,8	6,43	216,6	1 480
2006	76	29 613	390	201	1 521,0	51,4	12,06	407,4	6,56	221,4	1 464
2007	75	29 591	395	206	1 546,8	52,3	14,17	478,9	8,22	277,9	.
2008	75	29 222	390	200	1 553,8	53,2	13,82	472,8	7,88	269,8	.
2009	73	28 083	385	192	1 503,9	53,6	11,29	402,2	6,29	224,1	.
2010	68	27 302	402	184	1 545,9	56,6	12,04	441,1	6,60	241,6	.
2011	67	28 299	422	187	1 648,1	58,2	11,63	411,1	6,71	237,3	.
2012	67	28 431	424	186	1 724,7	60,7	12,47	438,6	7,38	259,7	.
2013	68	28 975	426	188	1 800,6	62,1	12,29	424,0	7,83	270,1	.
2014	66	29 577	448	189	1 934,5	65,4	12,27	415,0	7,85	265,5	.
2015	66	30 505	462	193	2 054,8	67,4	13,02	426,9	9,20	301,5	.
2016	68	31 327	461	192	2 175,0	69,4	14,48	462,3	10,30	328,7	.
2017	68	32 262	474	196	2 296,2	71,2	14,46	448,3	10,58	327,9	.
2018	66	33 100	502	198	2 413,0	72,9	14,10	426,1	10,50	317,3	.
2019	66	30 147	457	.	2 165,8	71,8	14,09	467,2	10,09	334,5	.
2020	67	29 238	436	.	2 027,3	69,3	12,01	410,8	8,34	285,3	.
2021	67	28 283	422	.	1 978,9	70,0	12,62	446,1	9,01	318,7	.
2022	69	28 045	406	.	2 073,1	73,9	12,96	462,2	9,20	328,1	.

¹⁾ Betriebe von Unternehmen mit 20 und mehr Beschäftigten

²⁾ im Jahresdurchschnitt; ab dem Jahr 2007 Betriebe und Beschäftigte am 30.09. des jeweiligen Jahres

³⁾ Gesamtbevölkerung (siehe Seite 42)

⁴⁾ bis einschließlich 2002 Arbeiterstunden: die Summe aller geleisteten Stunden der Arbeiter; ab dem Jahr 2003 Arbeitsstunden: die Summe aller geleisteten Stunden der Beschäftigten

⁵⁾ wegen Umstellung auf die neue "Klassifikation der Wirtschaftszweige" (WZ 93) ist ein Vergleich mit den Vorjahren nur bedingt möglich
Quelle: Bayerisches Landesamt für Statistik - eigene Berechnungen

4.3 Verarbeitendes Gewerbe in den Jahren 1990 bis 2022

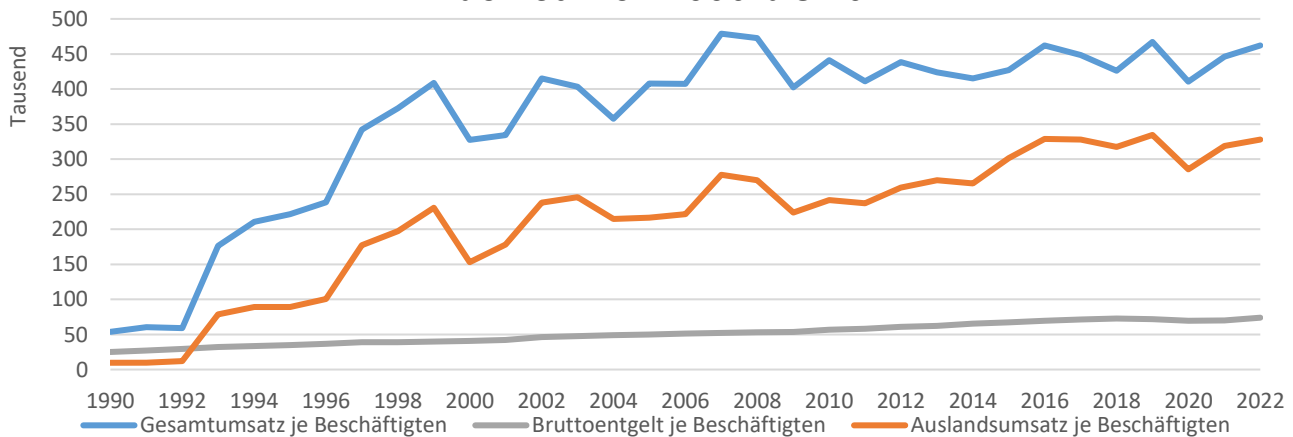

4.4 Bauhauptgewerbe ¹⁾

	2018	2019	2020	2021	2022
Betriebe ²⁾	10	10	12	10	11
Beschäftigte ²⁾	657	649	792	778	762
Bruttoentgelte (in 1 000 €)	33 161	32 428	40 360	41 707	40 765
Arbeitsstunden (in 1 000)	800	816	1 074	1 027	946
darunter im Wohnungsbau
im gewerbl. u. industr. Bau
davon Hochbau
Tiefbau
im öffentl. u. Verkehrsbau
Umsatz (in 1 000 €)	147 989	148 661	166 960	173 653	227 344
darunter aus Wohnungsbau
aus gewerbl. u. industr. Bau
davon Hochbau
Tiefbau
aus öffentl. u. Verkehrsbau
Auftragseingänge (in 1 000 €)	112 551	.	.	187.642
darunter aus Wohnungsbau
aus gewerbl. u. industr. Bau
davon Hochbau
Tiefbau
aus öffentl. u. Verkehrsbau
Beschäftigte je 1 000 Einwohner ³⁾	4	4	5	5	4
Beschäftigte je Betrieb	66	65	66	78	69
Arbeitsstunden je Beschäftigten	1 218	1 257	1 356	1 320	1 241
Bruttoentgelt je Beschäftigten (in €)	50 473	49 966	50 960	53 608	53 497
Umsatz je Beschäftigten (in €)	225 250	229 062	210 808	223 204	298 352

¹⁾ Ergebnisse der Betriebe von Unternehmen mit 20 oder mehr Beschäftigten; einschließlich Arbeitsgemeinschaften, vorbereitende Baustellenarbeiten, Hoch- und Tiefbau nach der Wirtschaftszweigsystematik WZ 2008

²⁾ im Jahresdurchschnitt

³⁾ Gesamtbevölkerung (siehe Seite 42)

Quelle: Bayerisches Landesamt für Statistik - eigene Berechnungen

4.5 Bauhauptgewerbe ¹⁾

J a h r	Be- triebe ²⁾	Beschäftigte ²⁾			Bruttoentgelte		Umsatz					Arbeits- stunden je Be- schäftig- ten
		ins- gesamt	je Betrieb	je 1 000 Ein- wohner ³⁾	ins- gesamt in Mio. €	je Beschäf- tigten in 1 000 €	ins- gesamt in Mio. €	darunter			je Beschäf- tigten in 1 000 €	
								im Wohnungs- bau in Mio. €	im gewerbl. u. indus- triellen Bau in Mio. €	im öffentl. und Verkehrs- bau in Mio. €		
1978	39	4 272	110	32	56,7	13,3	128,5	13,6	32,0	82,9	30,1	1 340
1980	38	4 899	129	37	76,6	15,6	187,4	29,6	53,2	104,5	38,2	1 334
1981	39	4 433	114	34	73,5	16,6	182,0	35,2	50,5	95,9	41,1	1 307
1982	32	3 734	117	28	67,5	18,1	170,8	30,9	41,5	98,3	45,7	1 334
1983	31	3 626	117	28	69,0	19,0	171,0	33,0	42,9	95,2	47,2	1 303
1984	33	3 669	111	28	75,0	20,4	192,1	28,4	57,8	105,8	52,3	1 302
1985	38	3 647	96	28	74,9	20,5	197,5	21,5	62,6	113,4	54,2	1 279
1986	36	3 651	101	28	73,8	20,2	217,8	17,9	68,1	131,8	59,7	1 318
1987	34	3 803	112	30	77,5	20,4	196,3	19,3	51,2	125,6	51,6	1 326
1988	31	3 832	124	30	80,4	21,0	209,1	24,0	63,4	121,6	54,6	1 310
1989	31	3 933	127	30	86,2	21,9	233,6	31,7	91,3	110,6	59,4	1 306
1990	28	3 959	141	30	94,8	24,0	309,5	45,2	134,0	129,4	78,2	1 262
1991	28	3 932	140	29	101,2	25,7	348,2	58,3	153,6	135,9	88,6	1 288
1992	29	4 090	141	30	112,7	27,6	357,5	76,4	147,6	132,8	87,4	1 270
1993	27	3 832	142	28	110,0	28,7	291,6	73,5	103,6	113,7	76,1	1 164
1994	26	3 720	143	27	111,7	30,0	351,8	82,1	145,9	123,8	94,6	1 226
1995 ⁴⁾ ..	23	3 454	150	25	108,9	31,5	318,0	88,7	87,4	141,9	92,1	1 149
1996	21	2 865	136	20	91,4	31,9	297,0	58,9	106,2	132,0	103,7	1 104
1997	20	2 457	123	17	80,7	32,9	322,5	43,7	145,9	132,9	131,3	1 308
1998	14	2 145	153	15	71,8	33,5	277,2	40,5	99,4	137,3	129,2	1 198
1999	13	2 276	175	16	76,7	33,7	291,1	54,0	104,4	132,7	127,9	1 301
2000	14	2 160	154	15	73,2	33,9	350,5	34,7	152,0	163,9	162,3	1 240
2001	14	1 961	140	14	66,1	33,7	318,6	34,6	136,0	148,0	162,5	1 117
2002	13	1 568	121	11	55,4	35,4	203,4	33,6	41,3	128,6	129,7	1 174
2003	10	1 277	128	9	45,7	35,8	167,3	27,5	39,3	100,6	131,0	1 191
2004	9	1 199	133	8	43,4	36,2	165,7	23,6	32,9	109,3	138,2	1 230
2005	9	1 097	122	7	39,7	36,2	150,4	16,4	26,6	107,4	137,1	1 217
2006	8	964	121	7	35,2	36,5	148,8	9,5	33,2	106,0	154,3	1 284
2007	8	1 156	145	8	43,6	37,7	158,3	6,9	29,7	121,7	136,9	1 024
2008	8	1 177	147	8	45,3	38,5	183,8	5,7	32,9	145,3	156,2	1 111
2009	8	1 116	140	8	42,4	38,0	188,5	8,1	29,2	151,1	168,9	1 107
2010	9	1 061	118	7	40,8	38,4	182,8	5,9	59,1	117,8	172,3	1 079
2011	8	1 040	130	7	41,4	39,8	197,7	8,0	50,4	139,3	190,0	1 241
2012	8	925	116	6	35,8	38,7	213,5	17,4	64,2	131,9	230,8	1 076
2013	9	1 036	115	7	37,7	36,4	210,8	12,5	65,0	133,3	203,5	986
2014	9	841	93	5	37,5	44,6	214,9	14,9	72,2	127,8	255,5	1 421
2015	8	398	50	3	18,6	46,6	121,4	24,7	79,8	16,9	305,0	1 344
2016	8	578	72	4	28,4	49,2	129,5	22,5	72,4	34,6	224,0	1 381
2017	9	624	69	4	30,6	49,0	158,0	.	.	.	253,1	1 274
2018	10	657	66	4	33,2	50,5	148,0	.	.	.	225,2	1 218
2019	10	649	65	4	32,4	50,0	148,7	.	.	.	229,1	1 257
2020	12	792	66	5	40,4	51,0	167,0	.	.	.	210,8	1 356
2021	10	778	78	5	41,7	53,6	173,7	.	.	.	223,2	1 320
2022	11	762	69	4	40,8	53,5	227,3	.	.	.	298,4	1 241

¹⁾ Ergebnisse der Betriebe von Unternehmen mit 20 und mehr Beschäftigten

²⁾ im Jahresdurchschnitt

³⁾ Gesamtbevölkerung (siehe Seite 42)

⁴⁾ wegen Umstellung auf die neue "Klassifikation der Wirtschaftszweige" (WZ 93) ist ein Vergleich mit den Vorjahren nur bedingt möglich

Quelle: Bayerisches Landesamt für Statistik - eigene Berechnungen

4.6 Beschäftigte im Verarbeitenden Gewerbe nach Monaten im Jahr 2022 und im Durchschnitt der Jahre 2012 bis 2021

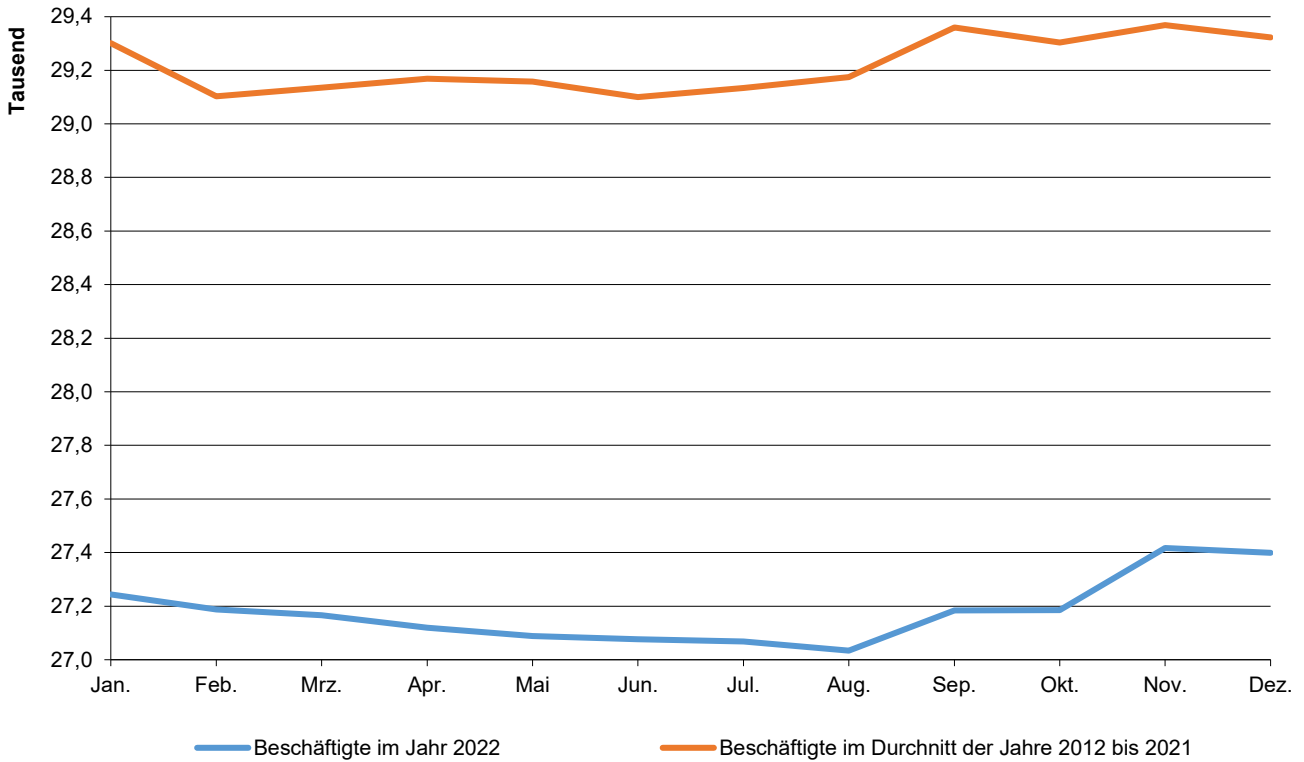

4.7 Bruttoinlandsprodukt - Indizes für die Jahre 1991 bis 2021 (1991 = 100)

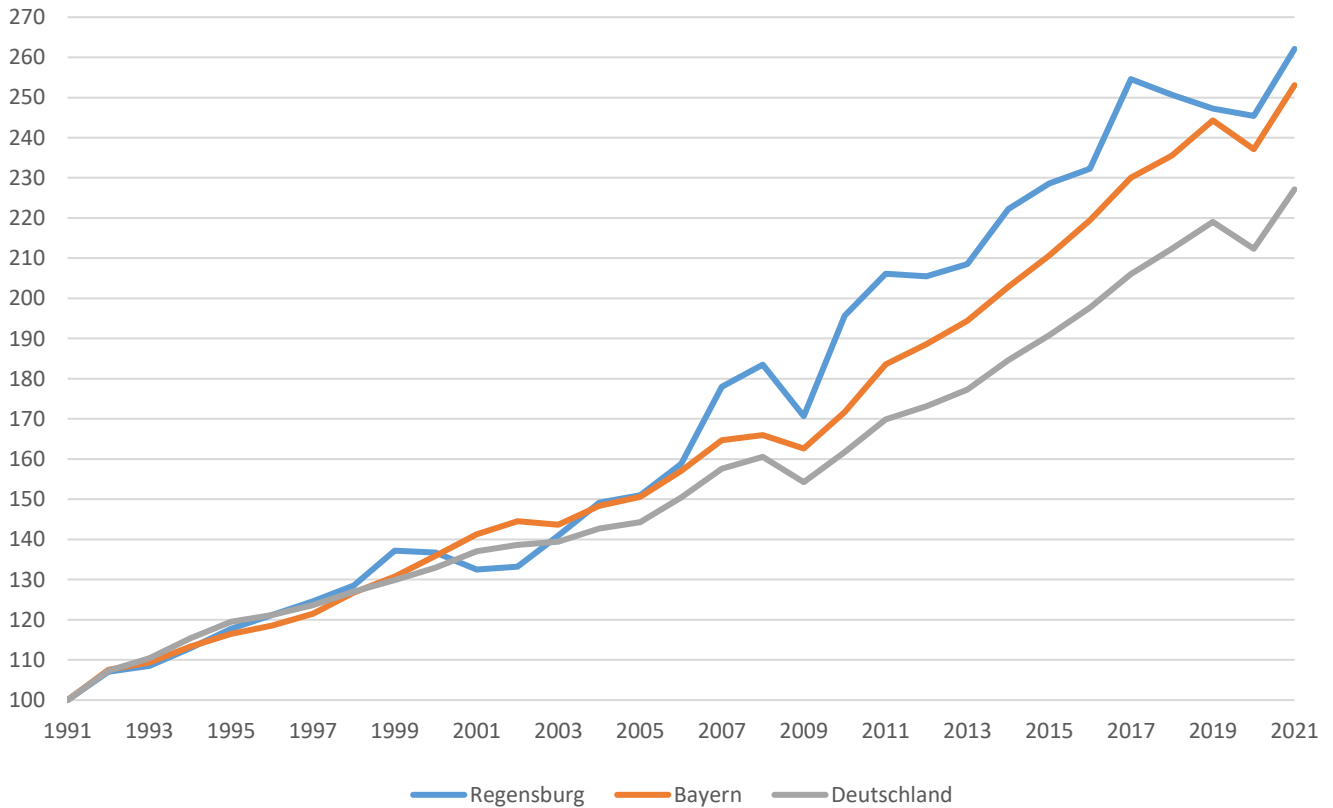

4.8 Bruttoinlandsprodukt (BIP) und Bruttowertschöpfung (BWS) ¹⁾

	2010	2015	2019	2020	2021
Bruttoinlandsprodukt ²⁾ in Mio. €					
Deutschland	2 564 400	3 026 180	3 473 260	3 405 430	3 601 750
Bayern	452 128	554 688	643 982	530 530	666 388
Oberpfalz	34 602	42 167	48 701	48 210	51 166
Stadt Regensburg	10 335	12 071	13 592	12 960	13 842
2015 = 100	86	100	113	107	115
Anteil an Bayern in %	2,3	2,2	2,1	2,1	2,1
Anteil am Regierungsbezirk in %	29,9	28,6	27,9	26,9	27,1
je Erwerbstätigen in €	75 908	80 192	84 030	80 585	86 595
je Einwohner ³⁾ in €	76 789	83 899	88 921	84 881	90 529
Bruttowertschöpfung ⁴⁾ der Wirtschafts-					
bereiche insgesamt in Mio. €	9 293	10 858	12 247	11 752	12 523
davon Land- und Forstwirtschaft	24	45	29	27	35
Anteil an BWS in %	0,3	0,4	0,2	0,2	0,3
Oberpfalz Anteil an BWS in %	1,5	1,1	1,3	1,2	1,4
Bayern insgesamt in %	0,9	0,8	0,9	0,8	1,0
Produzierendes Gewerbe	4 538	4 707	4 430	3 985	4 885
Anteil an BWS in %	48,8	43,4	36,2	33,9	39,0
Oberpfalz Anteil an BWS in %	41,1	40,7	40,0	39,7	41,1
Bayern insgesamt in %	32,6	33,5	33,1	32,7	33,0
darunter Verarbeitendes Gewerbe	4 164	4.306	3 957	3 497	4 344
Anteil an BWS in %	44,8	39,7	32,3	29,8	34,7
Oberpfalz Anteil an BWS in %	32,4	32,2	30,4	29,5	30,6
Bayern insgesamt in %	25,3	26,7	25,6	24,5	24,7
Dienstleistungsbereiche	4 731	6 106	7 788	7 740	7 603
Anteil an BWS in %	50,9	56,2	63,3	65,9	60,7
Oberpfalz Anteil an BWS in %	57,4	58,2	58,7	59,1	57,5
Bayern insgesamt in %	66,5	65,6	66,0	66,5	66,0

¹⁾ Ergebnisse nach dem revidierten Europäischen System Volkswirtschaftlicher Gesamtrechnungen (ESVG 1995)

²⁾ das Bruttoinlandsprodukt ist derjenige Teil der wirtschaftl. Leistung einer Volkswirtschaft (Marktwert der Waren und Dienstleistungen), der während eines Beobachtungszeitraums innerhalb der Landesgrenzen erbracht wird, gleichgültig ob durch In- oder Ausländer erstellt

³⁾ Bevölkerung am Ort der Hauptwohnung (siehe Seite 42)

⁴⁾ die Bruttowertschöpfung der Wirtschaftsbereiche wird in der Regel durch Abzug der Vorleistungen von den Produktionswerten ermittelt

Quelle: Bayerisches Landesamt für Statistik

4.9 Gewerbean- und -abmeldungen ¹⁾

	2018	2019	2020	2021	2022
Gewerbeanmeldungen insgesamt	1 319	1 473	1 177	1 478	1 315
davon Land- und Forstwirtschaft, Fischerei	2	3	4	1	3
Bergbau und Gewinnung von Steinen und Erden	-	1	-	1	1
Verarbeitendes Gewerbe	50	52	27	53	75
Energieversorgung	12	23	27	18	8
Wasserversorgung, Abwasser- und Abfallentsorgung	1	3	1	6	1
Baugewerbe	100	137	94	94	61
Handel, Instandhaltung, Reparatur von Kfz. u. ä.	310	330	289	396	326
Verkehr und Lagerei	44	42	33	34	41
Gastgewerbe	98	110	97	105	73
Information und Kommunikation	87	107	71	77	80
Finanz- und Versicherungsdienstleistungen	42	47	39	50	48
Grundstücks- und Wohnungswesen	37	40	30	32	30
freiberufl., wissenschaftl. und techn. Dienstleistungen	148	160	123	171	155
sonstige wirtschaftliche Dienstleistungen	182	186	136	207	175
Erziehung und Unterricht	41	58	51	70	62
Gesundheits- und Sozialwesen	16	20	6	22	17
Kunst, Unterhaltung und Erholung	38	64	51	38	48
Öffentl. Verw., Verteidigung, Sozialvers., Sonst. Dienstleistungen	111	90	98	103	111
davon veranlasst durch Neuerrichtung ²⁾	1 041	1 155	934	1 202	1 100
Übernahme ³⁾	176	181	120	163	105
Zuzug	102	137	123	113	110
Gewerbeabmeldungen insgesamt	1 109	1 332	904	1 124	1 006
davon Land- und Forstwirtschaft, Fischerei	3	4	-	1	5
Bergbau und Gewinnung von Steinen und Erden	-	-	-	-	1
Verarbeitendes Gewerbe	52	56	37	47	56
Energieversorgung	5	14	3	9	3
Wasserversorgung, Abwasser- und Abfallentsorgung	-	1	1	2	3
Baugewerbe	102	270	96	107	96
Handel, Instandhaltung, Reparatur von Kfz. u. ä.	282	315	220	318	271
Verkehr und Lagerei	30	34	33	46	31
Gastgewerbe	99	97	82	86	63
Information und Kommunikation	53	61	45	56	54
Finanz- und Versicherungsdienstleistungen	35	32	30	28	31
Grundstücks- und Wohnungswesen	31	28	23	30	23
freiberufl., wissenschaftl. und techn. Dienstleistungen	115	105	74	98	92
sonstige wirtschaftliche Dienstleistungen	116	154	105	139	118
Erziehung und Unterricht	30	27	28	39	33
Gesundheits- und Sozialwesen	17	13	10	13	12
Kunst, Unterhaltung und Erholung	37	39	29	25	34
Öffentl. Verw., Verteidigung, Sozialvers., Sonst. Dienstleistungen	102	82	88	80	80
davon veranlasst durch Aufgabe ⁴⁾	802	833	632	769	717
Übergabe ⁵⁾	148	304	120	147	109
Fortzug	159	195	152	208	180

¹⁾ erfasst sind selbständige Gewerbebetriebe sowie Zweigniederlassungen und unselbständige Zweigstellen; nicht enthalten sind die An- und Abmeldungen von Automatenaufstellern und Reisegewerbe

²⁾ Neugründung und Umwandlung ohne Zuzug aus dem Bereich einer anderen Gewerbenmeldebehörde

³⁾ beispielsweise durch Kauf, Gesellschaftereintritt, Rechtsformänderung

⁴⁾ Vollständige Aufgabe und Umwandlung ohne Fortzug in den Bereich einer anderen Gewerbenmeldebehörde

⁵⁾ beispielsweise durch Verkauf, Gesellschafteraustritt, Rechtsformänderung

Quelle: Bayerisches Landesamt für Statistik

4.10 Insolvenzverfahren

	2018	2019	2020	2021	2022
Insolvenzen insgesamt	114	116	84	132	137
davon eröffnet	104	104	75	127	127
mangels Masse abgelehnt	7	12	8	4	10
Schuldenbereinigungsplan angenommen	3	-	1	1	-
davon Unternehmen	36	52	37	31	46
übrige Gemeinschuldner	78	64	47	101	91
darunter Verbraucher	65	46	35	72	65
ehemals selbständig Tätige ¹⁾	10	16	9	23	23
geschätzte Höhe der geltend gemachten Forderungen (in Mio. €)	26,62	31,93	31,47	24,42	67,51
Betroffene Erwerbsunternehmen					
insgesamt	36	52	37	31	46
davon eröffnet	30	40	29	28	36
mangels Masse abgelehnt	6	12	8	3	10
davon Verarbeitendes Gewerbe	2	5	2	-	.
Baugewerbe	2	11	4	4	.
Handel, Instandhaltung, Reparatur von Kfz.	4	5	1	3	.
Verkehr und Lagerei	1	2	3	2	.
Gastgewerbe	6	16	6	4	.
Information und Kommunikation	1	3	4	4	.
Dienstleistungen	14	7	14	10	.
übrige Wirtschaftsbereiche	6	3	3	4	.
darunter Einzelunternehmen	13	18	8	18	.
Personengesellschaften	1	2	3	2	.
darunter GmbH & Co. KG	1	2	1	2	.
GmbH	18	26	20	11	.
AG, KGaA	-	-	-	-	.
geschätzte Höhe der geltend gemachten Forderungen (in Mio. €)	21,89	28,82	26,58	14,25	44,17
betroffene Arbeitnehmer	240	236	61	89	479

¹⁾ mit Regel- oder Verbraucherinsolvenzverfahren

Quelle: Bayerisches Landesamt für Statistik

4.11 Insolvenzverfahren ¹⁾

J a h r	Insolvenzen				betroffene Erwerbsunternehmen										
	ins-gesamt	darunter		geschätzte Höhe der geltend gemachten Forderungen (in Mio. €)	ins-gesamt	davon			davon					geschätzte Höhe der geltend gemachten Forderungen (in Mio. €)	be-troffene Arbeitnehmer
		eröffnet	mangels Masse abgelehnt			eröffnet	mangels Masse abgelehnt	Ver-arbeiten-des Gewerbe	Bau-gewerbe	Handel	Dienst-leistungs-unter-nehmen	übrige Erwerbs-unter-nehmen			
1977	23	6	17	3,74	18	4	14	-	3	6	8	1	3,70	34	
1980	19	1	18	0,43	10	-	10	1	-	3	4	2	0,39	29	
1985	33	4	29	8,62	20	2	18	1	2	9	6	2	2,30	46	
1990	24	5	19	3,07	15	4	11	3	4	5	3	-	2,66	83	
1991	26	2	24	2,92	24	1	23	4	6	6	4	4	2,91	44	
1992	24	4	20	4,68	18	1	17	2	1	2	11	2	3,72	214	
1993	33	4	29	18,84	27	3	24	7	3	5	11	1	18,53	522	
1994	32	6	26	225,95	28	5	23	5	5	2	16	-	225,77	581	
1995	39	10	29	17,45	33	9	24	4	4	6	16	3	17,39	424	
1996	67	8	59	40,94	62	6	56	7	5	22	24	4	40,88	488	
1997	68	4	64	39,66	55	3	52	7	8	15	18	7	34,68	135	
1998	40	3	37	54,74	29	1	28	4	3	13	7	2	54,20	55	
1999	63	24	39	134,20	45	17	28	4	9	9	19	4	116,73	2 381	
2000	46	26	18	113,48	27	12	14	4	3	3	15	2	108,01	408	
2001	59	22	37	28,48	42	13	29	4	8	7	20	3	25,90	102	
2002	114	83	31	54,92	67	40	27	7	5	16	31	8	46,65	475	
2003	121	83	38	156,31	67	35	32	7	9	16	33	2	145,27	573	
2004	112	83	29	72,41	49	23	26	6	4	14	21	4	29,67	109	
2005	157	139	18	29,57	41	25	16	1	6	9	21	4	16,89	110	
2006	176	155	21	50,13	53	35	18	2	5	18	26	2	38,04	421	
2007	150	133	17	24,94	46	33	13	2	5	8	29	2	15,87	122	
2008	152	136	16	16,28	48	33	15	5	7	9	13	14	6,97	43	
2009	212	192	20	34,75	47	30	17	4	10	9	13	11	16,14	184	
2010	230	204	25	74,68	62	41	21	3	4	5	33	17	57,49	134	
2011	220	210	10	35,52	49	40	9	4	5	9	13	18	25,52	169	
2012	197	185	10	33,90	40	31	9	5	2	3	17	13	25,74	187	
2013	217	191	20	51,24	75	58	17	2	10	15	26	22	39,19	284	
2014	183	165	17	27,17	67	52	15	3	5	9	32	18	21,30	288	
2015	165	144	17	47,85	57	40	17	2	2	11	20	22	30,23	275	
2016	156	138	16	27,46	53	37	16	4	5	7	20	17	21,74	97	
2017	130	122	5	32,46	41	38	3	5	4	3	11	18	27,67	325	
2018	114	104	7	26,62	36	30	6	2	2	4	14	14	21,89	240	
2019	116	104	12	31,93	52	40	12	5	11	5	7	24	28,82	236	
2020	84	75	8	31,47	37	29	8	2	4	1	14	16	26,58	61	
2021	132	127	4	24,42	31	28	3	-	4	3	10	14	14,25	89	
2022	137	127	10	67,51	46	36	10	44,17	479	

¹⁾ ab 1999 Insolvenzen einschließlich Anschlusskonkurse

Quelle: Bayerisches Landesamt für Statistik

4.12 Verbraucherpreisindizes ¹⁾ für die Lebenshaltung in Deutschland und Bayern nach Hauptgruppen

Ausgabengruppe	Deutschland					Bayern				
	2018	2019	2020	2021	2022	2018	2019	2020	2021	2022
Lebenshaltung insgesamt	103,8	105,3	105,8	109,1	117,7	104,2	105,8	106,3	109,8	118,9
Nahrungsmittel und alkoholfreie Getränke	106,0	107,2	109,7	113,1	127,6	106,0	107,5	110,5	114,3	127,9
Alkoholische Getränke und Tabakwaren	108,0	110,7	113,6	116,6	122,4	108,2	110,4	113,1	116,7	122,4
Bekleidung und Schuhe	101,7	103,1	102,2	104,0	106,7	102,6	104,3	103,8	106,5	109,2
Wohnung, Wasser, Strom, Gas, and. Brennstoffe	103,0	104,9	105,6	108,0	118,7	104,1	106,4	107,0	109,5	121,6
Möbel, Leuchten, Geräte u. a. Haushaltszubehör	101,8	102,6	102,8	105,2	112,7	102,4	103,3	103,4	106,3	114,6
Gesundheit	103,4	104,5	105,3	105,8	107,3	102,8	104,2	105,2	105,7	107,1
Verkehr	105,2	106,5	104,4	113,4	125,8	105,5	106,3	104,2	112,8	126,2
Post und Telekommunikation	96,6	95,9	94,3	94,3	94,1	96,5	95,9	94,3	94,3	94,0
Freizeit, Unterhaltung und Kultur	103,4	104,0	104,0	106,9	113,0	103,3	104,1	104,2	106,9	113,0
Bildungswesen	103,6	103,3	102,4	104,3	106,4	107,5	101,7	95,9	98,7	101,9
Gaststätten- und Beherbergungsdienstleistungen	106,7	109,4	111,8	114,8	123,3	106,7	109,3	112,3	115,5	124,4
Andere Waren und Dienstleistungen	103,6	105,9	107,8	111,4	114,7	103,5	105,6	107,4	110,8	113,9

¹⁾ im Jahresdurchschnitt; 2015 = 100

Quelle: Statistisches Bundesamt; Bayerisches Landesamt für Statistik

4.13 Ausgewählte Verbraucherpreisindizes für Bayern für die Jahre 2000 bis 2022 (2015 = 100)

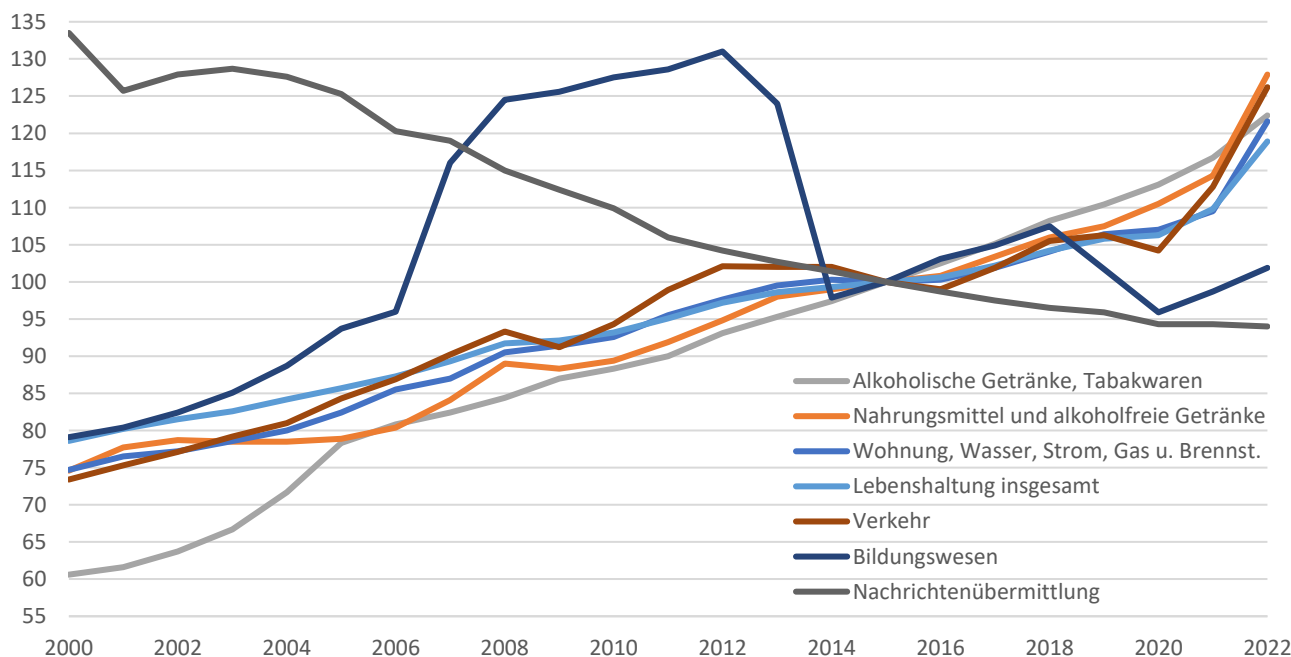

4.14 Preisindizes für die Lebenshaltung ¹⁾

J a h r	Alle privaten Haushalte		4-Personen-Haushalte von Beamten und Angestellten mit höherem Einkommen		4-Personen-Haushalte von Arbeitern und Angestellten mit mittlerem Einkommen		2-Personen Rentner-Haushalte mit geringem Einkommen		Wohnungs-mieten insgesamt	
	B a s i s j a h r									
	1962	1995	1962	1995	1962	1995	1962	1995		1995
1962	100,0	33,0	100,0	32,8	100,0	33,5	100,0	31,9	.	
1965	108,7	35,9	107,2	35,1	109,0	36,5	110,7	35,3	.	
1967	114,6	37,8	113,1	37,1	114,4	38,4	116,8	37,3	.	
1970	122,6	40,5	121,6	39,9	122,1	40,9	126,0	40,2	.	
1972	136,1	44,9	135,2	44,3	135,1	45,3	139,4	44,5	.	
1975	165,1	54,5	163,8	53,7	163,5	54,8	169,8	54,2	.	
1977	178,5	58,9	177,1	58,1	176,6	59,2	184,6	58,9	.	
1980	201,1	66,4	200,2	65,6	197,9	66,3	205,5	65,6	.	
1982	225,1	74,3	224,6	73,6	221,5	74,3	230,2	73,5	.	
1985	243,1	80,2	242,9	79,6	238,9	80,1	248,7	79,4	.	
1987	243,4	80,3	244,4	80,1	238,6	80,0	248,6	79,4	.	
1990	260,1	85,8	261,4	85,7	254,9	85,5	266,2	85,0	.	
1992	280,4	92,5	281,7	92,3	275,4	92,3	287,2	91,7	82,7	
1995	303,0	100,0	305,1	100,0	298,4	100,0	313,1	100,0	100,0	
1997	312,6	103,2	313,8	102,9	307,5	103,1	324,3	103,6	106,3	
2000	323,8	106,9	324,1	106,2	317,9	106,5	335,2	107,1	110,6	
2002	336,0	110,9	335,3	109,9	330,0	110,6	348,9	111,4	113,5	

J a h r	Verbraucherpreisindex für Deutschland in den Jahren 2003 mit 2009 Basisjahr 2005 in den Jahren 2010 mit 2015 Basisjahr 2010 in den Jahren 2016 mit 2022 Basisjahr 2015	Wohnungs-mieten incl. Nebenk.	Wohnungs-mieten ohne Nebenk.	davon		Wohnungs-nebenkosten
				Wohnung bis 1948	Wohnung ab 1948 und EFH	
2005	100,0	100,0	100,0	100,0	100,0	100,0
2007	103,9	102,3	102,2	102,7	102,2	102,8
2010	100,0	100,0	100,0	100,0	100,0	100,0
2011	102,1	101,3	101,3	101,3	101,3	101,4
2012	104,1	102,5	102,5	102,6	102,4	102,3
2013	105,7	103,8	103,8	104,1	103,7	103,5
2014	106,6	105,2	105,4	105,7	105,3	104,2
2015	106,9	106,5	106,7	107,0	106,5	105,4
2016	100,5	101,2	101,1	101,1	101,1	101,2
2017	102,0	102,5	102,5	102,5	102,5	102,3
2018	103,8	104,0	104,1	104,0	104,1	103,4
2019	105,3	105,5	105,6	105,4	105,6	104,9
2020	105,8	106,9	107,1	107,0	107,1	106,2
2021	109,1	108,6	108,5	108,5	108,5	108,6
2022	117,7	110,5	110,4	110,6	110,3	111,2

¹⁾ bis zum Jahr 2002 im früheren Bundesgebiet; ab dem Jahr 2003 Verbraucherpreisindex für Deutschland;
 alle Angaben im Jahresdurchschnitt
 Quelle: Statistisches Bundesamt

4.15 Ausgewählte Verbraucherpreisindizes für Deutschland für die Jahre 2000 bis 2022 (2015 = 100)

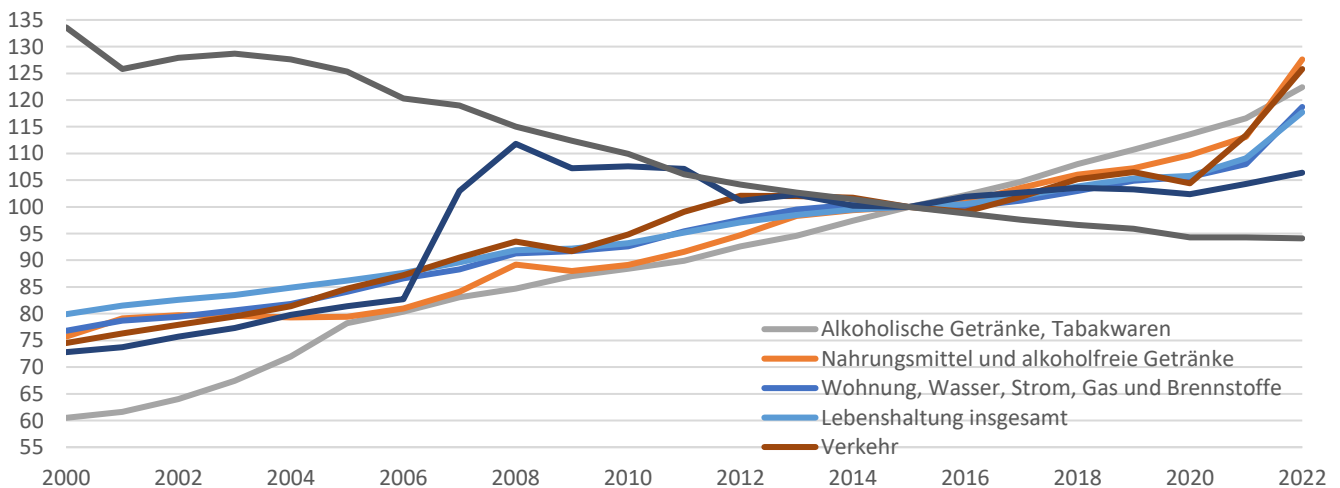

5 Arbeitsmarkt

5.1	Sozialversicherungspflichtig beschäftigte Arbeitnehmer	99	5.11	Ausgewählte Pendlerbewegungen	105
5.2	Grafik über Sozialversicherungspflichtig beschäftigte am Arbeitsort nach Wirtschaftsbereichen in den Jahren 2020 bis 2022	99	5.12	Grafik zu den Pendlerbewegungen	105
5.3	Sozialversicherungspflichtig beschäftigte Arbeitnehmer am Wohnort	100	5.13	Arbeitslose im Stadtgebiet Regensburg	106
5.4	Grafik über Sozialversicherungspflichtig beschäftigte Arbeitnehmer am Wohnort nach Alter in den Jahren 2018 bis 2022	100	5.14	Grafik über Arbeitslose im Stadtgebiet Regensburg im Jahresverlauf in den Jahren 2018 bis 2022	106
5.5	Sozialversicherungspflichtig beschäftigte Arbeitnehmer langfristige Zeitreihe	101	5.15	Arbeitslose nach Zielberufen im Stadtgebiet Regensburg	108
5.6	Grafik über Sozialversicherungspflichtig beschäftigte am Arbeitsort in den Jahren 2000 bis 2022	101	5.16	Gemeldete Stellen nach Zielberufen im Stadtgebiet Regensburg	109
5.7	Sozialversicherungspflichtig beschäftigte Arbeitnehmer nach Wirtschaftsabteilungen	102	5.17	Arbeitslose und gemeldete Stellen im Bezirk der Hauptagentur für Arbeit Regensburg	110
5.8	Erwerbstätige	103	5.18	Grafik über die Hauptagentur für Arbeit Regensburg	110
5.9	Arbeitnehmer	103	5.19	Arbeitslose nach Zielberufen im Bezirk der Hauptagentur für Arbeit Regensburg	112
5.10	Beschäftigte im Öffentlichen Dienst	104	5.20	Gemeldete Stellen nach Zielberufen im Bezirk der Hauptagentur für Arbeit Regensburg	113
			5.21	Arbeitslose und gemeldete Stellen im Bezirk der Hauptagentur für Arbeit Regensburg	114
			5.22	Grafik über Arbeitslose im Bezirk der Hauptagentur für Arbeit Regensburg in den Jahren 1990 bis 2022	114

Arbeitslose

sind Arbeitssuchende, die nicht oder weniger als 15 Stunden wöchentlich in einem Beschäftigungsverhältnis stehen, die nicht Schüler, Studenten oder Teilnehmer an Maßnahmen der beruflichen Weiterbildung, nicht arbeitsunfähig erkrankt, nicht Empfänger von Altersrente sind und für eine Arbeitsaufnahme sofort zur Verfügung stehen. Arbeitslose müssen sich bei ihrem zuständigen Arbeitsamt persönlich gemeldet haben. Teilnehmer an Maßnahmen der aktiven Arbeitsmarktpolitik gelten gemäß §16 Abs. 2 SGB III nicht als arbeitslos.

Arbeitslosenquote

Je nach dem Kreis der Erwerbstätigen unterscheidet man die Arbeitslosenquote **bezogen auf die abhängigen zivilen** Erwerbspersonen (prozentualer Anteil der Arbeitslosen an den sozialversicherungspflichtig und geringfügig Beschäftigten, Beamten - ohne Soldaten - und Arbeitslosen) und der Arbeitslosenquote **bezogen auf alle zivilen** Erwerbspersonen (Anteil der Arbeitslosen an den abhängig zivilen Erwerbstätigen - siehe oben - sowie Selbständigen und mithelfenden Familienangehörigen). Die Arbeitslosenquote ist in beiden Fällen wohnortbezogen.

Arbeitsortprinzip

Beschäftigte werden der Gemeinde zugeordnet, in der der Betrieb liegt, in dem sie beschäftigt sind.

Arbeitssuchende

sind Personen, die das 15. Lebensjahr vollendet haben, in der Bundesrepublik wohnen, sich wegen der Vermittlung in ein Beschäftigungsverhältnis von mehr als 7 Kalendertagen im In- oder Ausland beim Arbeitsamt gemeldet haben und die die angestrebte Arbeitnehmertätigkeit ausüben können und dürfen.

Bruttoverdienst

Alle Beträge, die dem Arbeitnehmer laufend (in jeder Abrechnungsperiode) vom Arbeitgeber gezahlt werden. Das sind der/das tarifliche oder frei vereinbarte Lohn/Gehalt einschließlich tariflicher und außertariflicher Leistungs-, Sozial- und sonstiger Zulagen und Zuschläge. Bei Angestellten, die neben einem festen Gehalt laufend eine Umsatzprovision beziehen, wird die im Berichtsmonat gezahlte Provision berücksichtigt. Nicht zum Bruttoverdienst rechnen alle Beträge, die nicht der Erhebungszeit zuzuschreiben sind (z. B. Nachzahlungen) sowie Spesenersatz, Trennungsschadigungen, Auslösungen usw.. Nicht erfasst werden außerdem alle einmaligen Zahlungen, wie Gratifikationen, Jahresabschlussprämien, 13. Monatsgehalt, Gewinnbeteiligungen, zusätzliches Urlaubsgeld und unregelmäßig gezahlte vermögenswirksame Leistungen.

Langzeitarbeitslose

sind Personen, die ein Jahr und länger als arbeitslos gemeldet sind.

Sozialversicherungspflichtig Beschäftigte

sind alle Arbeitnehmer einschließlich der zu ihrer Berufsausbildung Beschäftigten, die kranken-, renten-, pflegeversicherungspflichtig und/oder beitragspflichtig nach dem Recht der Arbeitsförderung sind oder für die von den Arbeitgebern Beitragsanteile nach dem Recht der Arbeitsförderung entrichtet werden müssen.

Nicht zum Kreis der sozialversicherungspflichtig Beschäftigten zählen der weitaus überwiegende Teil der Selbständigen, die mithelfenden Familienangehörigen sowie die Beamten.

Ab dem Stichtag 01.04.1999 sind die gesetzlichen Regelungen zur Sozialversicherungspflicht geringfügiger Beschäftigungsverhältnisse grundlegend geändert worden. Nach der maßgebenden Regelung des § 8 SGB IV wird nach wie vor zwischen **geringfügig kurzfristigen Beschäftigungen** (als kurzfristig gilt eine Beschäftigung immer dann, wenn sie nach ihrer Eigenart oder im voraus vertraglich auf höchstens 2 Monate oder 50 Arbeitstage begrenzt ist) auf der einen und **geringfügig entlohnten Tätigkeiten** (als "geringfügig entlohnt" ist eine Tätigkeit dann zu klassifizieren, wenn die regelmäßige wöchentliche Arbeitszeit weniger als 15 Stunden beträgt und bestimmte Einkommensgrößen nicht überschritten werden) auf der anderen Seite unterschieden. Im Zuge der Modifizierung der gesetzlichen Neuregelung zum Stichtag 01.04.2003 ist die geringfügig entlohnte Tätigkeit schon dann gegeben, wenn bestimmte Einkommenshöchstgrenzen (derzeit 450 €) nicht überschritten werden, es wird also nicht mehr auf die wöchentliche Arbeitszeit abgestellt.

Mit der gesetzlichen Neuregelung sind Arbeitgeber verpflichtet, auch für Personen, die ausschließlich eine **geringfügig entlohnte Tätigkeit** ausüben, pauschalierte Beiträge zur Kranken- und Rentenversicherung zu entrichten. Personen, die als einzige Tätigkeit eine **geringfügig kurzfristige Beschäftigung** im Sinne des § 8 Abs. 1 SGB IV ausüben, bleiben auch nach der neuen Rechtslage frei von der Versicherungspflicht und gehören damit auch nicht zum Kreis der sozialversicherungspflichtig Beschäftigten.

Ausschließlich geringfügig entlohnte Personen, die nur wegen der gesetzlichen Neuregelung in den Kreis der sozialversicherungspflichtig Beschäftigten gelangt sind, sind in den Tabellen zu den sozialversicherungspflichtig Beschäftigten bis auf weiteres noch nicht enthalten.

Wohnortprinzip

Zuordnung der Beschäftigten zum Wohnort nach den dem Arbeitgeber mitgeteilten Angaben.

5.1 Sozialversicherungspflichtig beschäftigte Arbeitnehmer ¹⁾

	Beschäftigte insgesamt am 30.06.					darunter weiblich				
	2018	2019	2020	2021	2022	2018	2019	2020	2021	2022
Beschäftigte am Arbeitsort insgesamt	125 114	125 582	125 778	126 138	128 647	58 004	58 910	59 207	59 675	61 018
davon Vollzeitbeschäftigte	89 157	88 950	88 634	88 185	88 781	30 513	30 646	30 624	30 532	30 734
Teilzeitbeschäftigte	35 957	36 632	37 144	37 953	39 866	27 491	28 264	28 583	29 143	30 284
davon deutsche Beschäftigte	110 020	110 320	110 031	109 658	110 620	52 136	52 755	52 763	52 896	53 468
ausländische Beschäftigte	15 065	15 262	15 717	16 478	18 027	5 862	6 155	6 435	6 779	7 550
davon in dem Wirtschaftsabschnitt ²⁾										
Land- und Forstwirtschaft, Fischerei	151	136	304	319	351	84	76	151	161	184
Produzierendes Gewerbe	39 310	39 569	39 103	38 214	38 013	9 317	9 419	9 296	9 100	9 046
darunter Verarbeitendes Gewerbe	35 108	35 307	34 556	33 471	33 060	8 326	8 406	8 217	7 963	7 840
Baugewerbe	2 662	2 679	2 843	2 886	3 089	459	456	471	485	525
Dienstleistungsbereiche	85 653	85 877	86 371	87 605	90 283	48 603	49 415	49 760	50 414	51 788
dav. Handel, Gastgewerbe und Verkehr	21 687	21 906	21 379	21 804	22 568	9 954	9 835	9 456	9 368	9 627
Unternehmensdienstleister	26 517	24 981	25 171	24 692	25 408	12 134	11 928	11 982	11 767	12 110
dav. Information u. Kommunikation	3 547	4 015	4 247	4 246	4 361	1 083	1 196	1 286	1 279	1 291
Finanz- u. Versicherungsdienstleistungen	2 611	2 594	2 558	2 569	2 506	1 501	1 505	1 480	1 498	1 463
Grundstücks- und Wohnungswesen	966	976	986	993	1 032	547	563	566	559	565
Freiberufliche und sonst. Dienstleistungen	19 393	17 396	17 380	16.884	17 509	9 003	8 664	8 650	8 431	8 791
öffentliche und private Dienstleistungen	37 449	38 990	39 821	41 109	42 307	26 515	27 652	28 322	29 249	30 051
dav. Öffentl. Verwaltung, Sozialversicherung ...	33 049	34 557	35 351	36 661	37 738	23 740	24 874	25 514	26 447	27 184
Private Haush. und sonst. Dienstleistungen	4 400	4 433	4 470	4 448	4 569	2 775	2 778	2 808	2 802	2 867
Beschäftigte am Wohnort insgesamt	64 375	65 546	65 513	67 063	69 155	30 280	30 860	30 877	31 605	32 393
Pendlersaldo ³⁾	60 739	60 036	60 265	59 075	59 492	27 724	28 050	28 330	28 070	28 625

¹⁾ erfasst sind alle Arbeitnehmer und Auszubildende, die kranken-, renten- und/oder pflegeversicherungspflichtig oder beitragspflichtig nach dem Arbeitsförderungsgesetz sind. Nicht enthalten sind Selbständige, mithelfende Familienangehörige, Beamte und ausschließlich geringfügig Beschäftigte sowie nicht der Versicherungspflicht unterliegende Arbeitnehmer

²⁾ nach der "Klassifikation der Wirtschaftszweige" (WZ 2008)

³⁾ Beschäftigte am Arbeitsort abzüglich Beschäftigte am Wohnort

Quelle: Bayerisches Landesamt für Statistik - eigene Berechnungen

5.2 Sozialversicherungspflichtig beschäftigte am Arbeitsort nach Wirtschaftsbereichen in den Jahren 2020 bis 2022

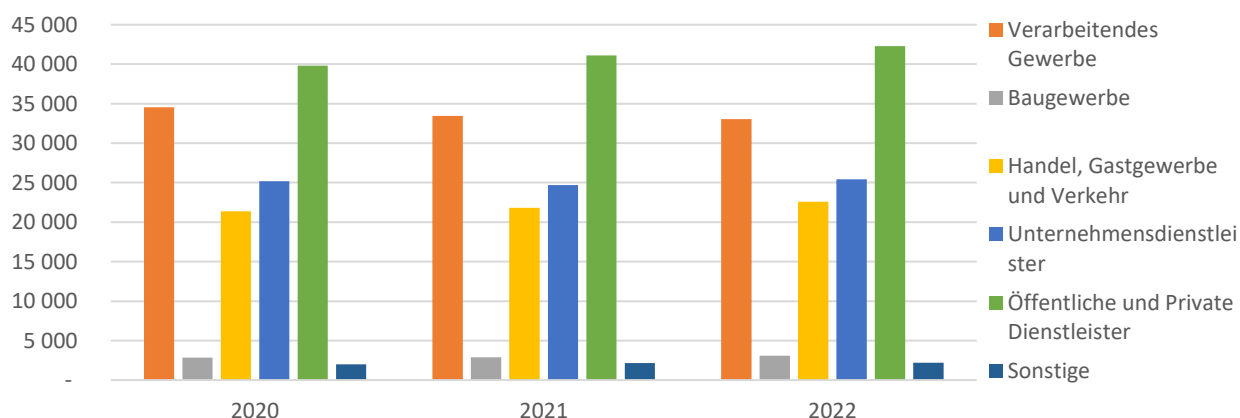

5.3 Sozialversicherungspflichtig beschäftigte Arbeitnehmer ¹⁾ am Wohnort

	Beschäftigte insgesamt am 30.06.					darunter weiblich				
	2018	2019	2020	2021	2022	2018	2019	2020	2021	2022
Beschäftigte am Wohnort insgesamt	64 375	65 546	65 513	67 063	69 155	30 280	30 860	30 877	31 605	32 393
dar. ohne abgeschlossener Berufsausbildung ..	8 257	8 444	8 413	8 856	9 441	3 711	3 702	3 630	3.801	3.956
mit anerkanntem Berufsabschluss	30 871	31 066	30 646	30 836	31 307	15 365	15 535	15 294	15.297	15.398
mit akademischem Berufsabschluss	19 084	20 037	20 678	21 784	22 672	8 627	9 122	9 538	10.209	10.666
Auszubildende	2 361	2 419	2 597	2 606	2 592	1 168	1 108	1 159	1.199	1.214
davon im Alter von										
unter 25 Jahren	6 742	6 813	6 567	6 900	7 253	3 389	3 357	3 243	3 397	3 521
25 bis unter 35 Jahren	20 365	20 706	20 777	21 305	21 781	9 402	9 575	9 671	9 952	10 066
35 bis unter 45 Jahren	14 353	14 741	14 660	14 939	15 520	6 426	6 665	6 610	6 705	6 931
45 bis unter 55 Jahren	13 590	13 321	13 068	13 018	13 039	6 397	6 286	6 150	6 155	6 194
55 bis unter 60 Jahren	5 653	5 888	6 058	6 225	6 500	2 833	2 949	3 020	3 064	3 188
60 bis unter 65 Jahren	3 131	3 441	3 674	3 937	4 235	1 626	1 772	1 886	1 998	2 141
65 Jahren und älter	541	636	709	739	827	207	256	297	334	352

¹⁾ erfasst sind alle Arbeitnehmer und Auszubildende, die kranken-, renten- und/oder pflegeversicherungspflichtig oder beitragspflichtig nach dem Arbeitsförderungsgesetz sind. Nicht enthalten sind Selbständige, mithelfende Familienangehörige, Beamte und ausschließlich geringfügig Beschäftigte sowie nicht der Versicherungspflicht unterliegende Arbeitnehmer

Quelle: Bayerisches Landesamt für Statistik

5.4 Sozialversicherungspflichtig beschäftigte Arbeitnehmer am Wohnort nach Alter in den Jahren 2018 bis 2022

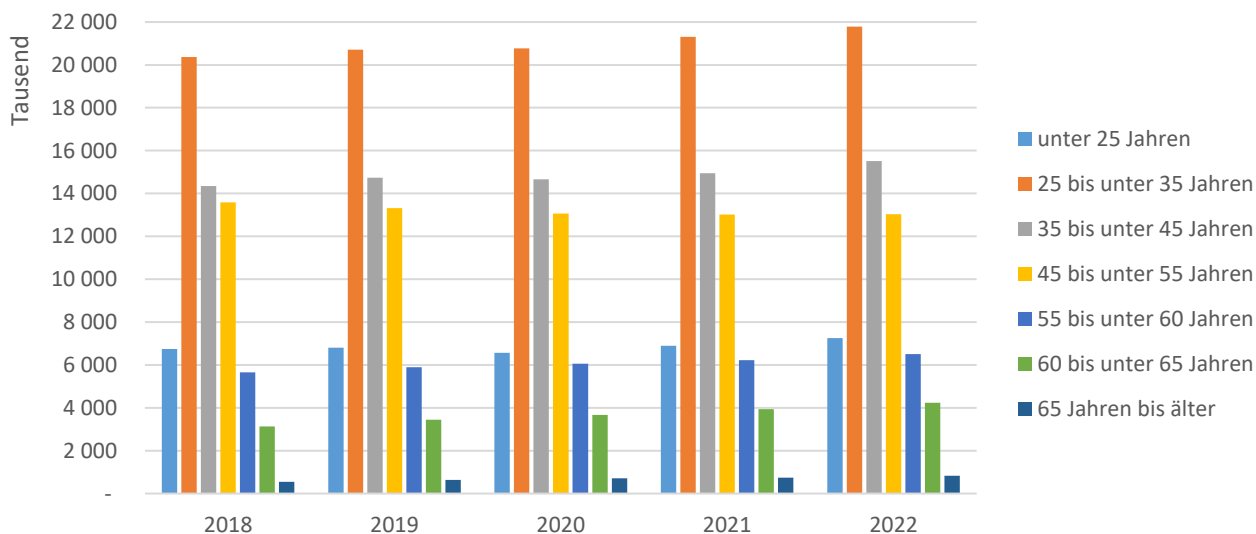

5.5 Sozialversicherungspflichtig beschäftigte Arbeitnehmer ¹⁾

J a h r	Beschäftigte am Arbeitsort								Beschäftigte am Wohnort		orts- ansässig Beschäftigte
	ins- gesamt	dar. weiblich	Vollzeit		Teilzeit		Ausländer		ins- gesamt	dar. weiblich	ins- gesamt
			ins- gesamt	dar. weiblich	ins- gesamt	dar. weiblich	ins- gesamt	dar. weiblich			
1978	66 285	28 467	2 664	1 160	.	.	.
1980	69 683	30 115	2 948	1 205	.	.	.
1985	67 974	30 260	2 048	891	.	.	.
1990	78 450	33 877	2 643	967	.	.	.
1995	84 487	37 044	4 732	1 675	.	.	.
2000	89 680	39 294	4 360	1 639	42 270	19 808	31 846
2001	91 763	40 193	4 745	1 799	43 335	20 315	32 360
2002	92 352	40 978	4 741	1 864	43 586	20 660	32 514
2003	92 071	40 804	75 801	27 393	16 233	13 395	4 567	1 835	42 750	20 179	31 796
2004	92 356	40 663	75 625	26 908	16 689	13 737	4 713	1 900	42 318	20 072	31 237
2005	92 565	40 740	75 636	26 801	16 892	13 922	4 771	1 926	41 907	19 912	30 654
2006	94 004	41 479	76 317	26 978	17 656	14 488	4 894	2 014	42 452	20 225	30 825
2007	97 126	42 552	78 088	27 077	19 001	15 456	5 310	2 122	44 175	20 638	31 792
2008	99 002	43 716	78 928	27 544	20 027	16 145	5 441	2 241	45 647	21 437	32 606
2009	96 153	43 686	75 783	27 209	20 320	16 445	5 086	2 176	45 211	21 624	32 197
2010	99 332	44 887	78 157	27 800	21 121	17 055	5 569	2 367	46 815	22 293	33 243
2011	102 580	46 250	79 864	28 115	22 646	18 094	6 285	2 586	49 455	23 382	34 976
2012	105 142	48 349	7 433	3 131	51 440	24 368	36 416
2013	106 511	49 559	77 914	26 583	28 570	22 958	8 089	3 478	52 503	25 075	37 120
2014	109 414	50 590	80 092	27 098	28 912	23 325	9 051	3 718	54 480	25 895	38 191
2015	113 254	52 511	82 635	28 059	30 607	24 450	10 350	4 102	57 140	27 059	39 909
2016	118 020	54 821	85 127	29 042	32 892	25 778	12 563	4 981	60 342	28 471	42 042
2017	121 773	56 600	87 056	29 891	34 717	26 709	13 661	5 306	62 423	29 482	43 700
2018	125 114	58 004	89 157	30 513	35 957	27 491	15 065	5 862	64 375	30 280	44 790
2019	125 582	58 910	88 950	30 646	36 632	28 264	15 262	6 155	65 546	30 860	45 698
2020	125 778	59 207	88 634	30 624	37 144	28 583	15 717	6 435	65 513	30 877	45 594
2021	126 138	59 675	88 185	30 532	37 953	29 143	16 478	6 779	67 063	31 605	45 763
2022	128 647	61 018	88 781	30 734	39 866	30 284	18 027	7 550	69 155	32 393	47 066

¹⁾ erfasst sind alle Arbeitnehmer und Auszubildende, die kranken-, renten- und/oder pflegeversicherungspflichtig oder beitragspflichtig nach dem Arbeitsförderungsgesetz sind. Nicht enthalten sind Selbstständige, mithelfende Familienangehörige, Beamte und ausschließlich geringfügig Beschäftigte sowie nicht der Versicherungspflicht unterliegende Arbeitnehmer; Stand jeweils 30.06.

Quelle: Bayerisches Landesamt für Statistik

5.6 Sozialversicherungspflichtig beschäftigte am Arbeitsort in den Jahren 2000 bis 2022

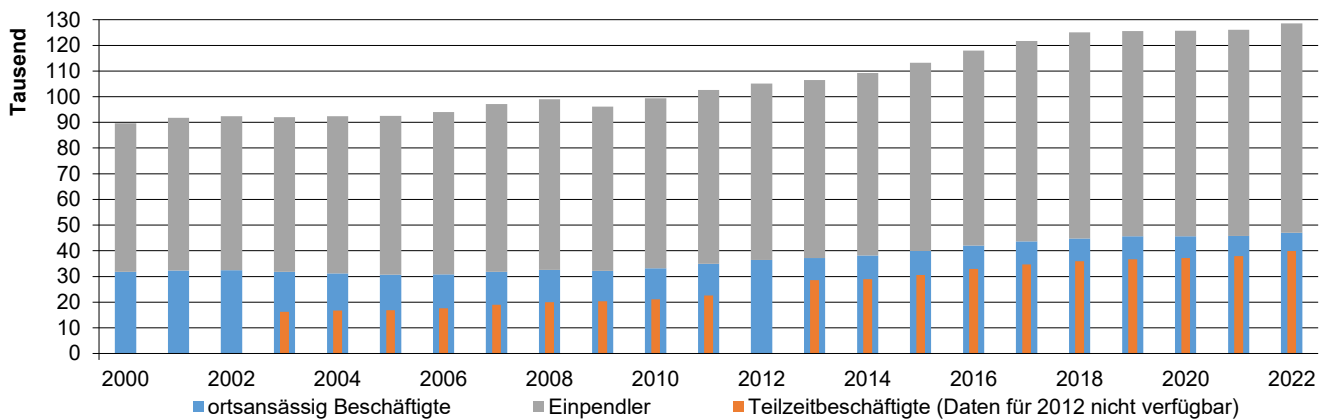

5.7 Sozialversicherungspflichtig beschäftigte Arbeitnehmer ¹⁾ nach Wirtschaftsabteilungen

J a h r	Be- schäftigte am Arbeitsort ins- gesamt	d a v o n									
		Land- u. Forst- wirtschaft	Energie Wasser Bergbau	Ver- arbei- tendes Gewerbe	Bau- gewerbe	Handel	Verkehr u. Nach- richten- über- mittlung	Kredit- institute	Dienst- leistungen	Org. ohne Erwerbs- charakter	Gebiets- körper- schaften
1978	66 285	210	918	20 102	5 384	12 502	5 369	2 732	11 762	1 640	5 666
1979	67 921	186	1 056	20 390	5 497	12 671	5 569	2 872	12 363	1 569	5 748
1980	69 683	162	1 092	20 641	5 806	12 929	5 842	2 897	12 922	1 591	5 801
1981	69 551	149	1 086	20 019	5 603	12 925	6 006	2 984	13 230	1 686	5 863
1982	68 267	120	1 086	19 363	4 939	12 531	5 932	3 022	13 708	1 743	5 823
1983	67 028	104	1 098	18 313	4 854	12 275	5 905	3 055	13 813	1 768	5 843
1984	67 259	107	1 123	18 228	4 666	12 331	5 800	3 089	14 183	1 857	5 875
1985	67 974	110	1 134	18 177	4 790	12 500	5 664	3 170	14 638	1 975	5 816
1986	69 787	108	1 146	19 257	4 835	12 266	5 519	3 186	15 549	1 867	6 054
1987	72 911	103	1 130	20 316	4 728	12 265	5 395	3 380	17 477	1 928	6 189
1988	74 689	102	1 128	23 372	4 926	12 019	5 358	3 472	16 244	1 949	6 119
1989	75 451	213	1 121	23 548	4 704	12 013	5 317	3 595	16 934	1 880	6 126
1990	78 450	211	1 137	25 262	4 620	12 099	5 435	3 725	17 905	1 880	6 176
1991	83 036	210	1 163	27 573	4 500	12 477	5 675	3 966	19 212	2 002	6 258
1992	85 996	194	1 198	28 575	4 529	12 536	5 777	4 010	20 780	2 034	6 363
1993	83 984	189	1 204	26 998	4 263	12 192	5 609	4 047	21 182	2 080	6 220
1994	84 454	81	1 185	26 868	4 162	11 634	5 766	4 014	22 382	2 137	6 225
1995	84 487	82	1 140	27 617	3 969	11 130	5 510	3 969	22 204	2 252	6 614
1996	83 795	92	1 112	26 967	3 580	11 171	5 392	4 295	22 328	1 912	6 946
1997	82 125	89	1 079	26 594	3 143	11 098	4 722	4 179	22 591	1 980	6 650
1998 ²⁾	83 738	86	1 013	28 366	2 997	9 830	4 548	4 148	23 879	2 174	6 697

J a h r	Be- schäftigte am Arbeitsort ins- gesamt	d a v o n ³⁾									
		Land- u. Forst- wirtschaft	Produzier- endes Gewerbe	Bau- gewerbe	Handel, Verkehr, Gastge- werbe	Inform- ation und Kommuni- kation	Finanz- u. Versich- erungs- dienst- leistungen	Grund- stücks- und Woh- nungs- wesen	Freiberufl. u. sonst. wirtschaftl. Dienst- leistungen	Öffentl. Dienst- leistungen	sonst. Dienst- leistungen Private Haushalte
2008	99 002	77	32 385	2 791	17 835	1 764	2 943	645	13 856	22 640	4 065
2009	96 153	77	31 215	2 748	18 043	2 231	2 946	675	10 683	23 632	3 901
2010	99 332	115	29 973	2 924	18 182	2 311	2 958	680	13 634	24 728	3 825
2011	102 580	118	30 679	2 891	18 625	2 475	2 852	695	14 820	25 476	3 949
2012	105 142	102	31 171	2 093	19 185	2 459	2 871	700	15 950	26 534	4 064
2013	106 511	116	31 559	2 123	19 457	2 566	2 873	749	15 602	27 326	4 127
2014	109 414	128	32 572	2 214	19 564	2 705	2 799	763	15 991	28 447	4 231
2015	113 254	132	33 519	2 242	19 905	2 915	2 676	760	17 112	29 522	4 471
2016	118 020	136	34 056	2 351	20 365	2 997	2 625	790	19 291	30 872	4 537
2017	121 773	139	35 197	2 590	21 150	3 218	2 671	962	19 408	32 124	4 314
2018	125 114	151	36 648	2 662	21 687	3 547	2 611	966	19 393	33 049	4 400
2019	125 582	136	36 890	2 679	21 906	4 015	2 594	976	17 396	34 557	4 433
2020	125 778	304	36 260	2 843	21 379	4 247	2 558	986	17 380	35 351	4 470
2021	126 138	319	35 328	2 886	21 804	4 246	2 569	993	16 884	36 661	4 448
2022	128 647	351	34 924	3 089	22 568	4 361	2 506	1 032	17 509	37 738	4 569

¹⁾ erfasst sind alle Arbeitnehmer und Auszubildende, die kranken-, renten- und/oder pflegeversicherungspflichtig oder beitragspflichtig nach dem Arbeitsförderungsgesetz sind. Nicht enthalten sind Selbständige, mithelfende Familienangehörige, Beamte und ausschließlich geringfügig Beschäftigte sowie nicht der Versicherungspflicht unterliegende Arbeitnehmer; Stand jeweils 30.06.

²⁾ wegen Umstellung auf die neue "Klassifikation der Wirtschaftszweige" (WZ 93) Fortführung der Zeitreihe nicht möglich

³⁾ nach der "Klassifikation der Wirtschaftszweige" (WZ 2008)

Quelle: Bayerisches Landesamt für Statistik

5.8 Erwerbstätige ^{1) 4)}

J a h r	im Jahresdurchschnitt (in 1 000)							
	ins- gesamt	davon ³⁾						Öffentl. und private Dienst- leistungen
		Land- und Forstwirt- schaft	Produ- zierendes Gewerbe	darunter		Dienst- leistungs- bereiche insgesamt	davon	
Ver- arbeitendes Gewerbe	Handel, Gastgewerbe, Verkehr			Finanzierung, Vermietung, Unternehmens- dienst- leistungen				
1991	114,6
1995	119,2
2000	129,7	0,2	33,7	27,0	95,8	31,8	17,4	46,6
2005	130,1	0,6	34,2	29,0	95,3	31,2	19,9	44,2
2010	136,2	0,4	34,8	29,4	100,9	31,6	23,0	46,3
2015	150,5	0,4	37,3	32,8	112,8	33,9	27,2	51,8
2017	158,3	0,4	39,1	34,4	118,8	35,2	29,2	54,5
2018	160,6	0,4	40,2	35,4	120,0	35,1	29,2	55,8
2019	161,7	0,4	37,6	32,6	123,8	35,9	30,5	57,4
2020	160,9	0,4	36,8	31,8	123,7	35,7	29,4	58,6
2021	160,1	0,4	35,7	30,3	124,1	34,5	29,8	59,7
2022	162,1	0,4	35,4	30,0	126,3	35,4	29,9	61,0

5.9 Arbeitnehmer ^{1) 2)}

J a h r	im Jahresdurchschnitt (in 1 000)							
	ins- gesamt	davon ³⁾						Öffentl. und private Dienst- leistungen
		Land- und Forstwirt- schaft	Produ- zierendes Gewerbe	darunter		Dienst- leistungs- bereiche insgesamt	davon	
Ver- arbeitendes Gewerbe	Handel, Gastgewerbe, Verkehr			Finanzierung, Vermietung, Unternehmens- dienst- leistungen				
1991	111,3	0,2	33,9	.	77,2	.	.	.
1995	115,1	0,1	33,9	.	81,1	.	.	.
2000	121,4	0,1	32,8	26,6	88,5	28,8	15,2	44,6
2005	120,7	0,5	33,2	28,6	87,0	27,7	17,5	41,7
2010	125,9	0,3	33,9	29,0	91,7	28,3	20,0	43,4
2015	140,3	0,4	36,4	32,4	103,6	30,8	23,8	49,0
2017	148,5	0,3	38,3	34,0	109,8	32,3	25,9	51,6
2018	150,8	0,3	39,4	35,0	111,0	32,3	25,9	52,9
2019	151,9	0,3	36,8	32,3	114,8	33,2	27,1	54,4
2020	151,2	0,3	36,1	31,5	114,8	33,1	26,1	55,6
2021	150,6	0,3	34,9	30,0	115,4	32,0	26,6	56,7
2022	152,7	0,3	34,6	29,7	117,8	33,0	26,7	58,1

¹⁾ Ergebnisse nach dem revidierten Europäischen System Volkswirtschaftlicher Gesamtrechnungen (ESVG 2010)

²⁾ Als Arbeitnehmerin/Arbeitnehmer zählt, wer zeitlich überwiegend als Arbeiterin oder Arbeiter, Angestellte oder Angestellter, Beamtin oder Beamter, RichterIn oder Richter, Soldatin oder Soldat oder beim Bundesfreiwilligendienst in einem Arbeits- bzw. Dienstverhältnis steht oder sich in Ausbildung, Praktikum oder Volontariat befindet. Eingeschlossen sind auch Beschäftigte in Heimarbeit und ausschl. marginal Beschäftigte; dazu zählen insbesondere. ausschließlich geringfügig Beschäftigte und Beschäftigte in Arbeitsgelegenheiten (sog. "Ein-Euro-Jobs").

³⁾ nach dem Schwerpunkt des Betriebes auf der Grundlage der Klassifikation der Wirtschaftszweige (WZ 2003 bzw. WZ 2008)

⁴⁾ erfasst sind alle Erwerbstätigen (Arbeitnehmer, Selbständige, mithelfende Familienangehörige und Personen, die einen freien Beruf ausüben) nach dem Inlandskonzept (Arbeitsortskonzept) einschließlich geringfügiger Beschäftigten

Quelle: Bayerisches Landesamt für Statistik

5.10 Beschäftigte im Öffentlichen Dienst ¹⁾

	Zahl der Beschäftigten am 30.06.				
	2017	2018	2019	2020	2021
Vollzeitbeschäftigte insgesamt	9 615	9 685	9 745	9 925	10 125
davon Bund	505	460	430	450	470
Land	6 310	6 330	6 300	6 355	6 455
Gemeinden/Gemeindeverbände	2 800	2 895	3 015	3 155	3 200
davon Beamte insgesamt	5 225	5 245	5 220	5 320	5 400
davon Bund	305	305	280	300	325
Land	3 980	3 965	3 950	4 015	4 060
Gemeinden/Gemeindeverbände	940	975	990	1 005	1 015
davon Arbeitnehmer insgesamt	4 390	4 440	4 525	4 600	4 730
davon Bund	200	155	150	150	145
Land	2 330	2 365	2 350	2 340	2 400
Gemeinden/Gemeindeverbände	1 860	1 920	2 025	2 110	2 185
Teilzeitbeschäftigte insgesamt	5 590	5 625	5 925	5 930	6 375
davon Bund	145	150	150	155	165
Land	3 880	3 885	4 090	4 025	4 370
Gemeinden/Gemeindeverbände	1 565	1 590	1 685	1 755	1 840
davon Beamte insgesamt	1 795	1 835	1 900	1 950	1 980
davon Bund	80	85	85	95	95
Land	1 430	1 465	1 505	1 515	1 535
Gemeinden/Gemeindeverbände	285	285	310	340	350
davon Arbeitnehmer insgesamt	3 690	3 795	4 025	3 985	4 395
davon Bund	55	65	65	60	70
Land	2 420	2 455	2 585	2 510	2 835
Gemeinden/Gemeindeverbände	1 215	1 275	1 375	1 415	1 490

¹⁾ Zahlen für das Jahr 2022 liegen derzeit nicht vor

Quelle: Bayerisches Landesamt für Statistik

5.11 Ausgewählte Pendlerbewegungen ¹⁾

	Zahl der Pendler am 30.06.				
	2018	2019	2020	2021	2022
Einpender insgesamt	80 274	79 839	80 132	80 293	81 498
darunter aus					
Landkreis Regensburg	40 891	40 970	40 784	40 433	40 831
Landkreis Schwandorf	8 439	8 435	8 533	8 588	8 592
Landkreis Kelheim	7 483	7 349	7 408	7 435	7 560
Landkreis Cham	3 221	3 211	3 177	3 277	3 290
Landkreis Neumarkt	1 808	1 788	1 834	1 868	1 857
Stadt Straubing	1 082	1 048	988	966	979
Stadt Ingolstadt	188	174	196	179	242
Stadt Landshut	273	248	259	277	309
Stadt Nürnberg	404	409	344	401	388
Stadt München	716	743	771	778	855
Reg.-Bez. Niederbayern	14 794	14 578	14 506	14 608	15 008
Reg.-Bez. Oberbayern	2 475	2 487	2 737	2 823	2 985
Neue Bundesländer	1 000	918	1 025	960	1 114
Auspender insgesamt	19 585	19 848	19 919	21 300	22 089
darunter nach					
Landkreis Regensburg	7 445	7 763	7 701	7 804	7 847
Landkreis Schwandorf	1 299	1 261	1 255	1 293	1 314
Landkreis Kelheim	1 356	1 377	1 353	1 379	1 364
Landkreis Cham	425	411	383	375	384
Landkreis Neumarkt	274	280	295	301	279
Stadt Straubing	445	453	464	490	527
Stadt Ingolstadt	296	308	283	330	358
Stadt Landshut	207	166	164	191	189
Stadt Nürnberg	804	803	777	832	834
Stadt München	1 512	1 514	1 658	2 039	2 044
Reg.-Bez. Niederbayern	2 873	2 837	2 821	2 918	3 024
Reg.-Bez. Oberbayern	2 951	2 903	3 098	3 656	3 738
Neue Bundesländer	335	349	371	553	637
Interne Pendler ²⁾	44 790	45 698	45 594	45 763	47 066

¹⁾ der sozialversicherungspflichtig Beschäftigten

²⁾ Beschäftigte mit Wohnsitz und Arbeitsort im Stadtgebiet

Quelle: Bundesagentur für Arbeit, Nürnberg

5.12 Pendlerbewegungen

Auspender von Regensburg, Stadt



Einpender nach Regensburg, Stadt



Quelle: Bundesagentur für Arbeit, Nürnberg

5.13 Arbeitslose im Stadtgebiet Regensburg

	2018				2019			
	31.03.	30.06.	30.09.	31.12.	31.03.	30.06.	30.09.	31.12.
Arbeitslose insgesamt	2 888	2 599	2 761	2 789	3 131	2 889	3 077	2 869
davon männlich	1 758	1 550	1 579	1 731	1 975	1 740	1 781	1 707
weiblich	1 130	1 049	1 182	1 058	1 156	1 149	1 296	1 162
darunter Ausländer	987	834	907	954	1 125	988	1 059	982
davon männlich	627	497	532	633	736	605	626	610
weiblich	360	337	375	321	389	383	433	372
darunter unter 20 Jahre	61	38	58	51	54	46	60	56
davon männlich	41	31	29	38	31	30	34	33
weiblich	20	7	29	13	23	16	26	23
darunter unter 25 Jahre	291	227	310	278	299	258	319	279
davon männlich	195	154	180	196	208	176	200	172
weiblich	96	73	130	82	91	82	119	107
darunter 50 Jahre und älter	817	750	736	721	844	807	798	808
davon männlich	484	440	429	430	528	490	460	485
weiblich	333	310	307	291	316	317	338	323
darunter 55 Jahre und älter	495	466	444	448	500	481	480	509
davon männlich	297	273	260	271	316	298	287	307
weiblich	198	193	184	177	184	183	193	202
darunter Schwerbehinderte	218	218	219	210	215	209	236	232
darunter Langzeitarbeitslose ¹⁾	549	541	545	469	472	478	520	496
Arbeitslosenquote ²⁾	3,4	3,0	3,1	3,2	3,6	3,2	3,4	3,2
Arbeitslosenquote ³⁾	3,7	3,3	3,5	3,5	3,9	3,5	3,8	3,5

¹⁾ 1 Jahr und länger arbeitslos

²⁾ Arbeitslose in % aller zivilen Erwerbspersonen

³⁾ Arbeitslose in % der abhängigen zivilen Erwerbspersonen

5.14 Arbeitslose im Stadtgebiet Regensburg im Jahresverlauf in den Jahren 2018 bis 2022

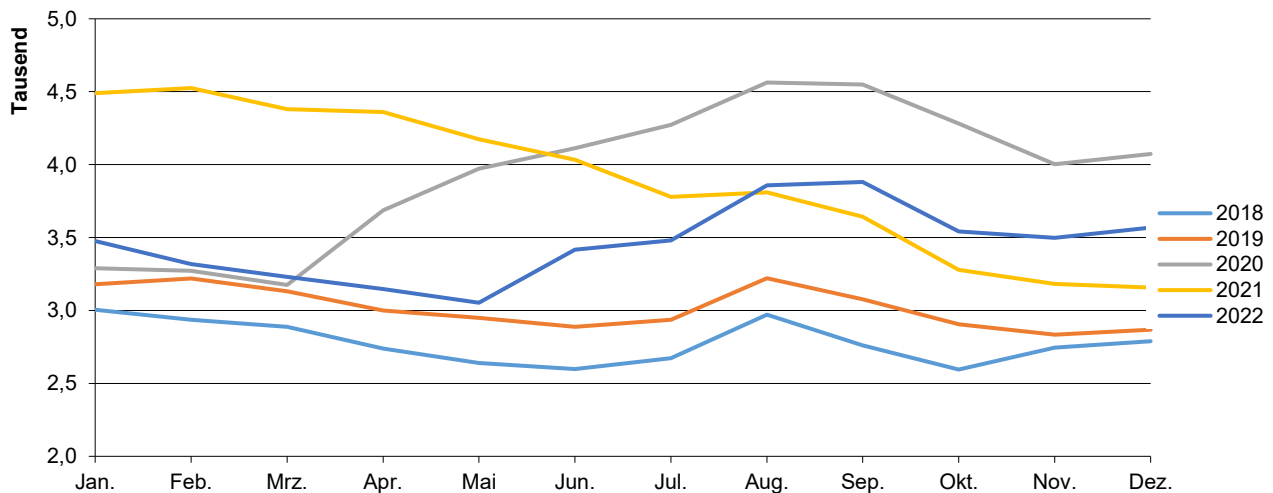

2020				2021				2022			
31.03.	30.06.	30.09.	31.12.	31.03.	30.06.	30.09.	31.12.	31.03.	30.06.	30.09.	31.12.
3 175	4 112	4 549	4 074	4 380	4 033	3 642	3 157	3 230	3 416	3 881	3 568
1 985	2 445	2 703	2 408	2 629	2 372	2 087	1 841	1 886	1 815	1 961	1 908
1 190	1 667	1 846	1 666	1 751	1 661	1 555	1 316	1 344	1 601	1 920	1 660
1 088	1 455	1 581	1 335	1 490	1 389	1 174	1 023	1 071	1 373	1 733	1 536
715	898	951	818	934	818	679	603	625	639	785	756
373	557	630	517	556	571	495	420	446	734	948	780
44	54	83	83	76	66	80	56	48	110	156	105
23	33	51	52	49	40	47	29	28	53	82	52
21	21	32	31	27	26	33	27	20	57	74	53
303	435	541	399	470	387	432	295	327	378	485	368
203	289	357	261	318	260	262	175	191	201	267	200
100	146	184	138	152	127	170	120	136	177	218	168
866	1 088	1 168	1 118	1 227	1 171	1 060	993	996	1 031	1 117	1 066
535	634	689	649	707	682	610	587	582	564	592	584
331	454	479	469	520	489	450	406	414	467	525	482
537	670	707	706	764	735	695	645	669	686	741	712
331	379	413	409	435	430	401	373	391	369	386	388
206	291	294	297	329	305	294	272	278	317	355	324
249	287	321	318	325	302	294	288	295	279	286	277
513	633	751	860	955	1 017	1 044	891	857	825	826	828
3,6	4,6	5,0	4,5	4,9	4,5	4,0	3,5	3,6	3,8	4,3	3,9
3,9	5,0	5,5	4,9	5,3	4,9	4,4	3,8	3,9	4,1	4,6	4,2

Quelle: Arbeitsmarktbericht der Agentur für Arbeit Regensburg - eigene Berechnungen

5.15 Arbeitslose nach Zielberufen ¹⁾ im Stadtgebiet Regensburg

	Arbeitslose ²⁾					in % aller Arbeitslosen				
	2018	2019	2020	2021	2022	2018	2019	2020	2021	2022
insgesamt	2 778	3 018	3 938	3 901	3 456	100,0	100,0	100,0	100,0	100,0
11 Land-, Tier-, Forstwirtschaftsberufe	7	6	6	6	7	0,2	0,2	0,1	0,2	0,2
12 Gartenbauberufe, Floristik	28	25	35	35	25	1,0	0,8	0,9	0,9	0,7
21 Rohstoffgewinn,Glas-,Keramikverarbeitung	4	4	7	6	3	0,1	0,1	0,2	0,1	0,1
22 Kunststoff- u. Holzherst.,-verarbeitung	37	40	44	58	41	1,3	1,3	1,1	1,5	1,2
23 Papier-,Druckberufe, tech.Mediengestalt.	48	51	56	60	50	1,7	1,7	1,4	1,5	1,4
24 Metallherzeugung,-bearbeitung, Metallbau	58	75	110	87	57	2,1	2,5	2,8	2,2	1,6
25 Maschinen- und Fahrzeugtechnikberufe	136	210	232	210	127	4,9	7,0	5,9	5,4	3,7
26 Mechatronik-, Energie- u. Elektroberufe	92	110	154	132	90	3,3	3,6	3,9	3,4	2,6
27 Techn.Entwickl.Konstr.Produktionssteuer.	43	55	81	64	49	1,6	1,8	2,1	1,7	1,4
28 Textil- und Lederberufe	14	15	22	17	8	0,5	0,5	0,6	0,4	0,2
29 Lebensmittelherstellung u. -verarbeitung	123	136	189	182	135	4,4	4,5	4,8	4,7	3,9
31 Bauplanung,Architektur,Vermessungsberufe	9	11	16	15	13	0,3	0,3	0,4	0,4	0,4
32 Hoch- und Tiefbauberufe	42	40	50	35	34	1,5	1,3	1,3	0,9	1,0
33 (Innen-)Ausbauberufe	48	56	65	59	51	1,7	1,9	1,7	1,5	1,5
34 Gebäude- u. versorgungstechnische Berufe	60	62	67	71	75	2,2	2,1	1,7	1,8	2,2
41 Mathematik-Biologie-Chemie-,Physikberufe	55	60	59	53	42	2,0	2,0	1,5	1,4	1,2
42 Geologie-,Geografie-,Umweltschutzberufe	2	2	3	4	2	0,1	0,1	0,1	0,1	0,1
43 Informatik- und andere IKT-Berufe	47	55	67	62	54	1,7	1,8	1,7	1,6	1,6
51 Verkehr, Logistik (außer Fahrzeugführ.)	277	292	370	360	325	10,0	9,7	9,4	9,2	9,4
52 Führer von Fahrzeug- u. Transportgeräten	140	160	197	207	141	5,0	5,3	5,0	5,3	4,1
53 Schutz-,Sicherheits-, Überwachungsberufe	116	109	143	177	163	4,2	3,6	3,6	4,5	4,7
54 Reinigungsberufe	210	207	270	296	253	7,6	6,9	6,8	7,6	7,3
61 Einkaufs-, Vertriebs- und Handelsberufe	51	49	67	69	55	1,8	1,6	1,7	1,8	1,6
62 Verkaufsberufe	226	249	342	357	281	8,1	8,2	8,7	9,2	8,1
63 Tourismus-, Hotel- und Gaststättenberufe	124	110	190	174	133	4,5	3,7	4,8	4,5	3,8
71 Berufe Unternehmensführung,-organisation	236	257	335	331	278	8,5	8,5	8,5	8,5	8,0
72 Finanzdienstl.Rechnungsw.,Steuerberatung	30	32	43	44	32	1,1	1,1	1,1	1,1	0,9
73 Berufe in Recht und Verwaltung	41	42	51	44	41	1,5	1,4	1,3	1,1	1,2
81 Medizinische Gesundheitsberufe	86	84	103	102	109	3,1	2,8	2,6	2,6	3,2
82 Nichtmed.Gesundheit,Körperpfl.,Medizint.	56	53	75	80	59	2,0	1,8	1,9	2,1	1,7
83 Erziehung,soz.,hauswirt.Berufe,Theologie	88	96	116	139	136	3,2	3,2	3,0	3,6	3,9
84 Lehrende und ausbildende Berufe	40	43	54	57	45	1,4	1,4	1,4	1,5	1,3
91 Geistes-Gesellschafts-Wirtschaftswissenschaftl. Ber. ...	18	17	20	24	17	0,6	0,6	0,5	0,6	0,5
92 Werbung,Marketing,kaufm,red.Medienberufe	33	43	59	52	44	1,2	1,4	1,5	1,3	1,3
93 Produktdesign, Kunsthandwerk	5	9	11	8	7	0,2	0,3	0,3	0,2	0,2
94 Darstellende, unterhaltende Berufe	8	9	17	15	9	0,3	0,3	0,4	0,4	0,3
Keine Angabe/Keine Zuordnung möglich/Sonstiges	141	145	213	208	465	5,1	4,8	5,4	5,3	13,5

¹⁾ nach der Klassifizierung der Berufe (KldB 2010)

²⁾ im Jahresdurchschnitt

Quelle: Statistik der Bundesagentur für Arbeit - Arbeitsmarktstatistik - eigene Berechnungen

5.16 Gemeldete Stellen nach Zielberufen ¹⁾ im Stadtgebiet Regensburg

	Gemeldete Stellen ²⁾					in % aller gemeldeten Stellen				
	2018	2019	2020	2021	2022	2018	2019	2020	2021	2022
insgesamt	2 769	2 564	2 225	2 486	3 214	100,0	100,0	100,0	100,0	100,0
11 Land-, Tier-, Forstwirtschaftsberufe	3	2	3	4	5	0,1	0,1	0,1	0,2	0,2
12 Gartenbauberufe, Floristik	6	10	9	10	10	0,2	0,4	0,4	0,4	0,3
21 Rohstoffgewinn,Glas-,Keramikverarbeitung	0	1	4	3	4	0,0	0,0	0,2	0,1	0,1
22 Kunststoff- u. Holzherst.,-verarbeitung	56	53	50	64	55	2,0	2,1	2,3	2,6	1,7
23 Papier-,Druckberufe, tech.Mediengestalt.	22	25	15	15	22	0,8	1,0	0,7	0,6	0,7
24 Metallherzeugung,-bearbeitung, Metallbau	131	121	83	107	139	4,7	4,7	3,7	4,3	4,3
25 Maschinen- und Fahrzeugtechnikberufe	214	168	142	176	209	7,7	6,6	6,4	7,1	6,5
26 Mechatronik-, Energie- u. Elektroberufe	347	282	210	207	257	12,5	11,0	9,4	8,3	8,0
27 Techn.Entwickl.Konstr.Produktionssteuer.	75	51	37	35	54	2,7	2,0	1,7	1,4	1,7
28 Textil- und Lederberufe	5	8	6	5	6	0,2	0,3	0,3	0,2	0,2
29 Lebensmittelherstellung u. -verarbeitung	96	108	79	88	119	3,5	4,2	3,6	3,5	3,7
31 Bauplanung,Architektur,Vermessungsberufe	31	27	22	26	30	1,1	1,1	1,0	1,1	0,9
32 Hoch- und Tiefbauberufe	23	20	21	33	31	0,8	0,8	1,0	1,3	1,0
33 (Innen-)Ausbauberufe	40	49	68	55	42	1,4	1,9	3,0	2,2	1,3
34 Gebäude- u. versorgungstechnische Berufe	92	70	64	76	72	3,3	2,7	2,9	3,0	2,2
41 Mathematik-Biologie-Chemie-,Physikberufe	17	18	19	14	27	0,6	0,7	0,9	0,6	0,8
42 Geologie-,Geografie-,Umweltschutzberufe	0	1	2	.	4	0,0	0,0	0,1	.	0,1
43 Informatik- und andere IKT-Berufe	101	114	87	102	142	3,6	4,4	3,9	4,1	4,4
51 Verkehr, Logistik (außer Fahrzeugführ.)	212	136	122	138	292	7,7	5,3	5,5	5,5	9,1
52 Führer von Fahrzeug- u. Transportgeräten	144	110	102	116	131	5,2	4,3	4,6	4,7	4,1
53 Schutz-,Sicherheits-, Überwachungsberufe	23	21	21	24	22	0,8	0,8	0,9	0,9	0,7
54 Reinigungsberufe	41	30	19	28	44	1,5	1,2	0,8	1,1	1,4
61 Einkaufs-, Vertriebs- und Handelsberufe	81	58	42	59	86	2,9	2,2	1,9	2,4	2,7
62 Verkaufsberufe	254	256	186	204	267	9,2	10,0	8,4	8,2	8,3
63 Tourismus-, Hotel- und Gaststättenberufe	124	117	81	137	191	4,5	4,6	3,6	5,5	5,9
71 Berufe Unternehmensführung,-organisation	133	151	127	178	271	4,8	5,9	5,7	7,2	8,4
72 Finanzdienstl.Rechnungsw.,Steuerberatung	70	97	113	93	120	2,5	3,8	5,1	3,7	3,7
73 Berufe in Recht und Verwaltung	31	36	43	51	64	1,1	1,4	1,9	2,0	2,0
81 Medizinische Gesundheitsberufe	192	232	287	276	271	6,9	9,0	12,9	11,1	8,4
82 Nichtmed.Gesundheit,Körperpfl.,Medizint.	101	95	76	62	77	3,7	3,7	3,4	2,5	2,4
83 Erziehung,soz.,hauswirt.Berufe,Theologie	57	53	45	50	74	2,1	2,1	2,0	2,0	2,3
84 Lehrende und ausbildende Berufe	3	2	5	6	10	0,1	0,1	0,2	0,3	0,3
91 Geistes-Gesellschafts-Wirtschaftswissenschaftl. Ber.	1	2	3	.	8	0,0	0,1	0,1	.	0,2
92 Werbung,Marketing,kaufm,red.Medienberufe	29	25	19	28	37	1,0	1,0	0,9	1,1	1,2
93 Produktdesign, Kunsthandwerk	8	7	5	8	10	0,3	0,3	0,2	0,3	0,3
94 Darstellende, unterhaltende Berufe	6	9	9	6	11	0,2	0,3	0,4	0,3	0,3
Keine Angabe/Keine Zuordnung möglich/Sonstiges	-	-	-	-	-	-	-	-	-	-

¹⁾ nach der Klassifizierung der Berufe (KldB 2010)

²⁾ im Jahresdurchschnitt

Quelle: Statistik der Bundesagentur für Arbeit - Arbeitsmarktstatistik - eigene Berechnungen

5.17 Arbeitslose und gemeldete Stellen im Bezirk ¹⁾ der Hauptagentur für Arbeit Regensburg

	2018				2019			
	31.03.	30.06.	30.09.	31.12.	31.03.	30.06.	30.09.	31.12.
Arbeitslose insgesamt	5 083	4 299	4 612	4 801	5 441	4 875	5 184	4 916
darunter in der Stadt Regensburg	2 888	2 599	2 761	2 789	3 131	2 889	3 077	2 869
davon Männer	3 134	2 482	2 596	2 935	3 397	2 890	2 952	2 880
Frauen	1 949	1 817	2 016	1 866	2 044	1 985	2 232	2 036
darunter Jüngere unter 25 Jahren	544	414	578	491	563	457	584	457
dar. Jugendliche unter 20 Jahre	112	71	124	97	98	84	115	91
50 Jahre und älter	1 683	1 422	1 389	1 443	1 681	1 537	1 564	1 584
55 Jahre und älter	1 086	932	893	937	1 070	994	993	1 042
Langzeitarbeitslose ²⁾	875	852	861	773	779	764	808	780
Schwerbehinderte	430	419	429	441	431	429	446	446
Ausländer	1 439	1 172	1 341	1 489	1 707	1 467	1 565	1 482
Arbeitslosenquote ³⁾	2,6	2,2	2,3	2,4	2,7	2,4	2,6	2,4
Arbeitslosenquote ⁴⁾	2,9	2,4	2,6	2,7	3,0	2,7	2,8	2,7
darunter in der Stadt Regensburg	3,7	3,3	3,5	3,5	3,9	3,5	3,8	3,5
gemeldete Stellen	4 300	4 311	4 571	3 986	3 877	4 014	4 302	3 627
gemeldete Stellen auf 100 Arbeitslose	84,6	100,3	99,1	83,0	71,3	82,3	83,0	73,8

¹⁾ Stadt und Landkreis Regensburg

²⁾ 1 Jahr und länger arbeitslos

³⁾ Arbeitslose in % aller zivilen Erwerbspersonen

⁴⁾ Arbeitslose in % der abhängigen zivilen Erwerbspersonen

5.18 Hauptagentur für Arbeit Regensburg



Quelle: Agentur für Arbeit

2020				2021				2022			
31.03.	30.06.	30.09.	31.12.	31.03.	30.06.	30.09.	31.12.	31.03.	30.06.	30.09.	31.12.
5 691	7 162	7 894	7 080	7 741	7 057	6 322	5 572	5 810	5 871	6 859	6 134
3 175	4 112	4 549	4 074	4 380	4 033	3 642	3 157	3 230	3 416	3 881	3 568
3 546	4 184	4 621	4 133	4 645	4 059	3 577	3 231	3 423	3 112	3 463	3 308
2 145	2 978	3 273	2 947	3 096	2 998	2 745	2 341	2 387	2 759	3 396	2 826
594	778	979	726	842	694	726	492	553	579	861	597
92	103	161	141	146	115	160	98	96	168	315	168
1 828	2 142	2 297	2 283	2 534	2 371	2 147	2 071	2 168	2 067	2 232	2 159
1 197	1 384	1 485	1 529	1 689	1 595	1 513	1 456	1 562	1 480	1 593	1 548
816	1 019	1 223	1 373	1 600	1 691	1 680	1 469	1 399	1 356	1 329	1 306
494	547	588	597	629	578	563	541	573	534	528	528
1 686	2 220	2 385	2 033	2 307	2 154	1 817	1 618	1 674	2 127	2 966	2 420
2,8	3,5	3,9	3,5	3,8	3,5	3,1	2,7	3,0	3,0	3,5	3,1
3,1	3,9	4,3	3,8	4,2	3,8	3,4	3,0	3,2	3,3	3,8	3,4
3,9	5,0	5,5	4,9	5,3	4,9	4,4	3,8	3,9	4,1	4,6	4,2
3 854	3 272	3 261	3 045	3 364	3 895	4 441	4 690	4 764	5 099	5 123	4 622
67,7	45,7	41,3	43,0	43,5	55,2	70,2	84,2	82,0	86,9	74,7	75,4

Quelle: Arbeitsmarktbericht der Agentur für Arbeit Regensburg - eigene Berechnungen

5.19 Arbeitslose nach Zielberufen ¹⁾ im Bezirk ²⁾ der Hauptagentur für Arbeit Regensburg

	Arbeitslose ³⁾					in % aller Arbeitslosen				
	2018	2019	2020	2021	2022	2018	2019	2020	2021	2022
insgesamt	4 739	5 188	6 905	6 877	6 138	100,0	100,0	100,0	100,0	100,0
11 Land-, Tier-, Forstwirtschaftsberufe	21	25	23	26	29	0,4	0,5	0,3	0,4	0,5
12 Gartenbauberufe, Floristik	51	49	64	69	62	1,1	0,9	0,9	1,0	1,0
21 Rohstoffgewinn,Glas-,Keramikverarbeitung	11	8	13	10	6	0,2	0,1	0,2	0,1	0,1
22 Kunststoff- u. Holzherst.,-verarbeitung	60	65	81	91	71	1,3	1,3	1,2	1,3	1,2
23 Papier-,Druckberufe, tech.Mediengestalt.	74	78	103	103	85	1,6	1,5	1,5	1,5	1,4
24 Metallerzeugung,-bearbeitung, Metallbau	108	145	200	170	110	2,3	2,8	2,9	2,5	1,8
25 Maschinen- und Fahrzeugtechnikberufe	240	368	441	405	254	5,1	7,1	6,4	5,9	4,1
26 Mechatronik-, Energie- u. Elektroberufe	145	182	275	235	166	3,1	3,5	4,0	3,4	2,7
27 Techn.Entwickl.Konstr.Produktionssteuer.	80	109	162	137	112	1,7	2,1	2,4	2,0	1,8
28 Textil- und Lederberufe	20	28	34	29	20	0,4	0,5	0,5	0,4	0,3
29 Lebensmittelherstellung u. -verarbeitung	188	200	298	276	214	4,0	3,9	4,3	4,0	3,5
31 Bauplanung,Architektur,Vermessungsberufe	14	15	23	27	25	0,3	0,3	0,3	0,4	0,4
32 Hoch- und Tiefbauberufe	100	97	115	91	86	2,1	1,9	1,7	1,3	1,4
33 (Innen-)Ausbauberufe	112	117	133	134	121	2,4	2,3	1,9	2,0	2,0
34 Gebäude- u. versorgungstechnische Berufe	121	128	139	145	138	2,6	2,5	2,0	2,1	2,2
41 Mathematik-Biologie-Chemie-,Physikberufe	75	79	79	74	61	1,6	1,5	1,1	1,1	1,0
42 Geologie-,Geografie-,Umweltschutzberufe	5	.	6	6	4	0,1	.	0,1	0,1	0,1
43 Informatik- und andere IKT-Berufe	73	79	108	98	90	1,5	1,5	1,6	1,4	1,5
51 Verkehr, Logistik (außer Fahrzeugführ.)	463	505	659	648	551	9,8	9,7	9,5	9,4	9,0
52 Führer von Fahrzeug- u. Transportgeräten	257	292	378	373	282	5,4	5,6	5,5	5,4	4,6
53 Schutz-,Sicherheits-, Überwachungsberufe	262	265	312	387	386	5,5	5,1	4,5	5,6	6,3
54 Reinigungsberufe	317	323	422	482	402	6,7	6,2	6,1	7,0	6,5
61 Einkaufs-, Vertriebs- und Handelsberufe	104	102	138	150	119	2,2	2,0	2,0	2,2	1,9
62 Verkaufsberufe	366	418	585	608	468	7,7	8,1	8,5	8,8	7,6
63 Tourismus-, Hotel- und Gaststättenberufe	189	178	291	275	207	4,0	3,4	4,2	4,0	3,4
71 Berufe Unternehmensführung,-organisation	452	470	639	651	533	9,5	9,1	9,3	9,5	8,7
72 Finanzdienstl.Rechnungsw.,Steuerberatung	62	63	84	94	69	1,3	1,2	1,2	1,4	1,1
73 Berufe in Recht und Verwaltung	61	60	79	71	64	1,3	1,2	1,1	1,0	1,0
81 Medizinische Gesundheitsberufe	129	126	163	164	170	2,7	2,4	2,4	2,4	2,8
82 Nichtmed.Gesundheit,Körperpfl.,Medizint.	97	93	132	142	113	2,0	1,8	1,9	2,1	1,8
83 Erziehung,soz.,hauswirt.Berufe,Theologie	152	165	207	234	226	3,2	3,2	3,0	3,4	3,7
84 Lehrende und ausbildende Berufe	58	62	83	88	74	1,2	1,2	1,2	1,3	1,2
91 Geistes-Gesellschafts-Wirtschaftswissenschaftl. Ber.	26	22	25	29	21	0,5	0,4	0,4	0,4	0,3
92 Werbung,Marketing,kaufm,red.Medienberufe	57	68	93	87	70	1,2	1,3	1,3	1,3	1,1
93 Produktdesign, Kunsthandwerk	10	14	19	12	10	0,2	0,3	0,3	0,2	0,2
94 Darstellende, unterhaltende Berufe	13	14	27	23	160	0,3	0,3	0,4	0,3	2,6
Keine Angabe/Keine Zuordnung möglich/Sonstiges	165	174	274	239	702	3,5	3,4	4,0	3,5	11,4

¹⁾ nach der Klassifizierung der Berufe (KldB 2010)

²⁾ Stadt und Landkreis Regensburg

³⁾ im Jahresdurchschnitt

Quelle: Statistik der Bundesagentur für Arbeit - Arbeitsmarktstatistik - eigene Berechnungen

5.20 Gemeldete Stellen nach Zielberufen ¹⁾ im Bezirk ²⁾ der Hauptagentur für Arbeit Regensburg

	Gemeldete Stellen ³⁾					in % aller gemeldeten Stellen				
	2018	2019	2020	2021	2022	2019	2019	2020	2021	2022
insgesamt	4 314	3 968	3 357	3 981	4 887	100,0	100,0	100,0	100,0	100,0
11 Land-, Tier-, Forstwirtschaftsberufe	11	10	7	6	8	0,3	0,2	0,2	0,2	0,2
12 Gartenbauberufe, Floristik	24	26	28	29	18	0,6	0,6	0,8	0,7	0,4
21 Rohstoffgewinn,Glas-,Keramikverarbeitung	9	7	10	8	9	0,2	0,2	0,3	0,2	0,2
22 Kunststoff- u. Holzherst.,-verarbeitung	103	115	104	135	123	2,4	2,9	3,1	3,4	2,5
23 Papier-,Druckberufe, tech.Mediengestalt.	42	39	27	34	39	1,0	1,0	0,8	0,8	0,8
24 Metallerzeugung,-bearbeitung, Metallbau	228	216	151	211	272	5,3	5,5	4,5	5,3	5,6
25 Maschinen- und Fahrzeugtechnikberufe	342	279	237	307	338	7,9	7,0	7,1	7,7	6,9
26 Mechatronik-, Energie- u. Elektroberufe	466	386	284	314	375	10,8	9,7	8,5	7,9	7,7
27 Techn.Entwickl.Konstr.Produktionssteuer.	125	82	61	66	86	2,9	2,1	1,8	1,7	1,8
28 Textil- und Lederberufe	7	10	7	5	6	0,2	0,2	0,2	0,1	0,1
29 Lebensmittelherstellung u. -verarbeitung	151	176	124	136	177	3,5	4,4	3,7	3,4	3,6
31 Bauplanung,Architektur,Vermessungsberufe	34	31	29	38	38	0,8	0,8	0,9	1,0	0,8
32 Hoch- und Tiefbauberufe	65	61	62	91	81	1,5	1,5	1,9	2,3	1,7
33 (Innen-)Ausbauberufe	81	87	104	98	97	1,9	2,2	3,1	2,5	2,0
34 Gebäude- u. versorgungstechnische Berufe	154	120	106	125	121	3,6	3,0	3,2	3,1	2,5
41 Mathematik-Biologie-Chemie-,Physikberufe	20	20	21	19	31	0,5	0,5	0,6	0,5	0,6
42 Geologie-,Geografie-,Umweltschutzberufe	1	2	2	1	5	0,0	0,0	0,1	0,0	0,1
43 Informatik- und andere IKT-Berufe	122	133	107	130	160	2,8	3,4	3,2	3,3	3,3
51 Verkehr, Logistik (außer Fahrzeugführ.)	321	239	202	260	446	7,5	6,0	6,0	6,5	9,1
52 Führer von Fahrzeug- u. Transportgeräten	264	209	177	223	256	6,1	5,3	5,3	5,6	5,2
53 Schutz-,Sicherheits-, Überwachungsberufe	36	32	25	35	45	0,8	0,8	0,8	0,9	0,9
54 Reinigungsberufe	80	66	47	52	74	1,8	1,7	1,4	1,3	1,5
61 Einkaufs-, Vertriebs- und Handelsberufe	103	72	49	81	111	2,4	1,8	1,5	2,0	2,3
62 Verkaufsberufe	422	391	295	317	419	9,8	9,9	8,8	8,0	8,6
63 Tourismus-, Hotel- und Gaststättenberufe	153	138	104	174	231	3,5	3,5	3,1	4,4	4,7
71 Berufe Unternehmensführung,-organisation	190	190	155	233	329	4,4	4,8	4,6	5,9	6,7
72 Finanzdienstl.Rechnungsw.,Steuerberatung	94	115	125	116	159	2,2	2,9	3,7	2,9	3,3
73 Berufe in Recht und Verwaltung	36	42	47	59	74	0,8	1,0	1,4	1,5	1,5
81 Medizinische Gesundheitsberufe	301	348	373	378	370	7,0	8,8	11,1	9,5	7,6
82 Nichtmed.Gesundheit,Körperpfl.,Medizint.	167	169	137	120	130	3,9	4,2	4,1	3,0	2,7
83 Erziehung,soz.,hauswirt.Berufe,Theologie	105	102	96	117	155	2,4	2,6	2,9	2,9	3,2
84 Lehrende und ausbildende Berufe	3	3	7	8	13	0,1	0,1	0,2	0,2	0,3
91 Geistes-Gesellschafts-Wirtschaftswissenschaftl. Ber.	1	3	4	3	9	0,0	0,1	0,1	0,1	0,2
92 Werbung,Marketing,kaufm,red.Medienberufe	38	35	27	36	57	0,9	0,9	0,8	0,9	1,2
93 Produktdesign, Kunsthandwerk	11	8	7	11	15	0,3	0,2	0,2	0,3	0,3
94 Darstellende, unterhaltende Berufe	6	9	9	6	11	0,1	0,2	0,3	0,2	0,2
Keine Angabe/Keine Zuordnung möglich/Sonstiges	-	-	-	-	-	-	-	-	-	-

¹⁾ nach der Klassifizierung der Berufe (KldB 2010)

²⁾ Stadt und Landkreis Regensburg

³⁾ im Jahresdurchschnitt

Quelle: Statistik der Bundesagentur für Arbeit - Arbeitsmarktstatistik - eigene Berechnungen

5.21 Arbeitslose und gemeldete Stellen im Bezirk ¹⁾ der Hauptagentur für Arbeit Regensburg

J a h r	Arbeits- lose ins- gesamt	d a r u n t e r							Arbeits- losen- quote ³⁾	Arbeits- losen- quote ⁴⁾	ge- meldete Stellen
		Männer	Arbeiter	Aus- länder	unter 20 Jahren	ältere Arbeits- lose ²⁾	Schwer- behinderte	Teilzeit- arbeits- lose			
1961	1 296	985	2 332
1965	711	429	0,9	4 721
1970	5 909	3 515	6,5	836
1975	5 409	2 205	.	248	394	256	452	1 079	.	5,6	1 108
1980	11 668	6 044	.	646	795	328	693	1 094	.	12,0	356
1985	8 360	3 681	.	463	242	507	723	1 023	.	7,4	1 354
1990	9 678	5 001	5 874	1 027	328	1 984	893	1 142	.	7,8	1 443
1995	9 869	5 131	5 733	1 133	275	2 398	1 005	1 437	6,5	7,3	2 311
2000	9 858	5 148	5 685	1 219	305	2 055	926	1 495	6,3	7,0	2 118
2001	10 381	5 767	6 106	1 397	316	1 780	823	1 485	6,5	7,2	1 897
2002	11 174	6 278	6 476	1 476	356	1 467	782	1 556	6,9	7,7	1 490
2003	11 186	6 192	6 485	1 464	363	1 176	741	1 532	6,8	7,6	1 332
2004	12 259	6 546	7 380	1 757	449	1 336	739	.	7,5	8,3	1 444
2005	11 058	5 829	.	1 616	332	1 293	727	.	6,7	7,5	2 315
2006	8 612	4 300	.	1 243	215	1 053	658	.	5,1	5,8	2 522
2007	7 130	3 736	.	1 115	141	984	605	.	4,2	4,8	1 866
2008	8 767	4 975	.	1 340	160	1 300	675	.	5,1	5,8	1 351
2009	7 435	4 126	.	1 103	126	1 418	663	.	4,3	4,9	1 564
2010	5 804	3 107	.	835	98	1 275	638	.	3,3	3,8	2 239
2011	5 678	3 025	.	877	102	1 196	572	.	3,2	3,6	2 553
2012	6 338	3 456	.	1 083	108	1 316	571	.	3,5	4,0	2 178
2013	6 079	3 329	.	1 100	118	1 321	584	.	3,3	3,7	2 285
2014	5 702	3 179	.	1 163	106	1 209	543	.	3,0	3,4	2 930
2015	5 266	3 028	.	1 239	126	1 045	529	.	2,8	3,1	3 600
2016	4 845	2 808	.	1 276	100	985	445	.	2,5	2,8	4 091
2017	4 739	2 805	.	1 354	105	977	427	.	2,4	2,7	4 314
2018	5 188	3 108	.	1 579	101	1 044	446	.	2,6	2,8	3 968
2019	6 905	4 109	.	2 068	124	1 389	547	.	3,4	3,7	3 357
2020	6 877	4 025	.	2 037	129	1 582	578	.	3,4	3,7	3 981
2021	6 138	3 359	.	2 210	175	1 553	545	.	3,1	3,4	4 887

¹⁾ Stadt und Landkreis Regensburg; alle Angaben im Jahresdurchschnitt
²⁾ bis 1992: 59 Jahre und älter; ab 1995: 55 Jahre und älter
³⁾ Arbeitslose in % aller ziviler Erwerbspersonen
⁴⁾ Arbeitslose in % der abhängigen zivilen Erwerbspersonen
Quelle: Arbeitsmarktbericht der Agentur für Arbeit Regensburg - eigene Berechnungen

5.22 Arbeitslose im Bezirk der Hauptagentur für Arbeit Regensburg in den Jahren 1990 bis 2022

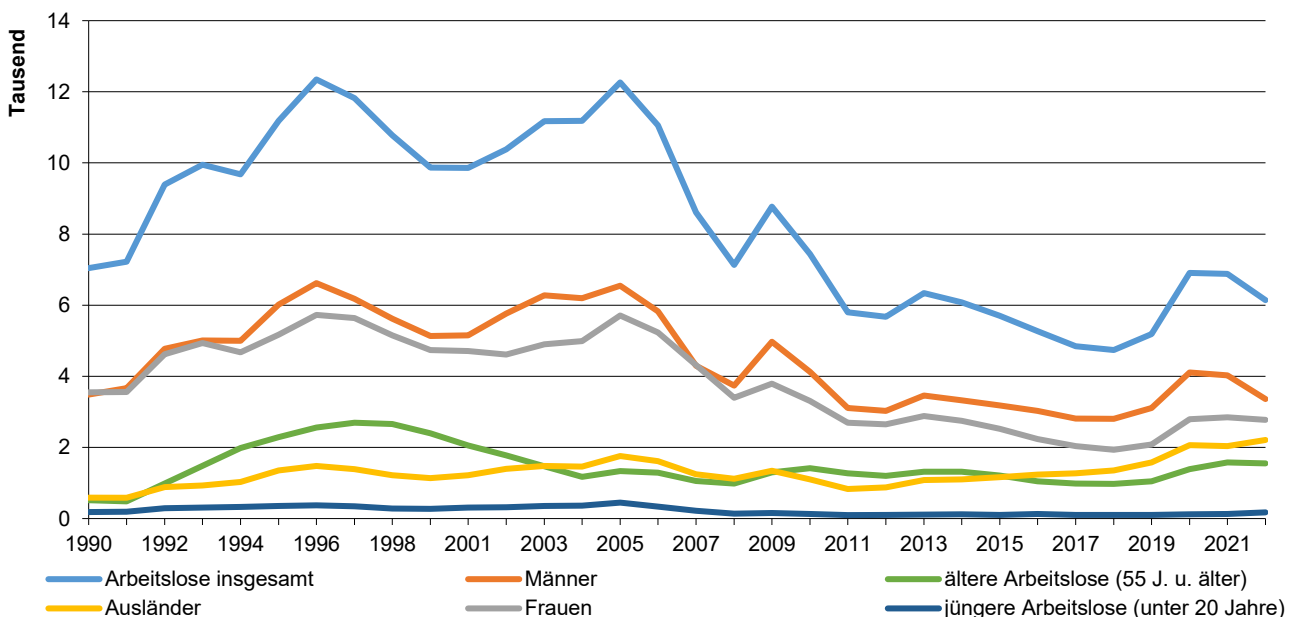

6 Versorgung, Entsorgung und Verbrauch

6.1	Strom-, Gas- und Wasserversorgung der REWAG & Co. KG	117	6.5	Städtische Ver- und Entsorgung langfristige Zeitreihe	120
6.2	Städtische Müllabfuhr und Straßenreinigung	118	6.6	Entwicklung der Abfallmenge	121
6.3	Grafik über Streusand- und Streusalzverbrauch in den Jahren 2018 bis 2022	118	6.7	Erfasste Wertstoffe nach Wertstoffarten	121
6.4	Stadtentwässerung	119	6.8	Erfasste Wertstoffe nach Sammelstellen	122
			6.9	Angelieferter Problemmüll	123

REWAG

Die "REWAG - Regensburger Energie- und Wasserversorgung AG & Co. KG" wurde 1976 aus dem Energie- und Wasserversorgungsbereich der damaligen Stadtwerke Regensburg mit Beteiligung der Energieversorgung Ostbayern AG (OBAG) gegründet. Eigentümer sind die Stadt Regensburg (64,52 %) und E.ON Bayern (35,48 %). Die REWAG verfügt derzeit über rund 400 Mitarbeiter.

DSD Duales System Deutschland

Die Duales System Deutschland AG ist ein am 28. Sept. 1990 gegründetes privatwirtschaftliches Unternehmen. Dieses existiert derzeit in Form einer nicht-börsennotierten Aktiengesellschaft mit derzeit rund 600 Firmen aus Handel und Industrie als Aktionäre. Ihre Ausrichtung als Non-Profit-Unternehmen ist im Gesellschaftszweck begründet: Das Duale System erfüllt für Industrie und Handel die Verpflichtungen aus der Verpackungsverordnung von 1991 und ihrer novellierten Fassung von 1998. Als Dachorganisation für das Recycling von Verkaufsverpackungen besitzt oder betreibt das Unternehmen selbst keine Sortier- oder Verwertungsanlagen, sondern organisiert die Sammlung, Sortierung und Verwertung von Verpackungen nach den Vorgaben der Verpackungsverordnung mit der Unterstützung von ca. 400 Entsorgungspartnern in der Bundesrepublik Deutschland. Unternehmenszweck ist die Vermeidung und Verwertung von Verkaufsverpackungen. Mehr als 19 000 Lizenznehmer nutzen den Grünen Punkt und finanzieren damit die Getrenntsammlung von Verkaufsverpackungen, ihre Sortierung und - im Falle von Kunststoffen - ihre Verwertung. Sie führen an das DSD Gebühren ab und dürfen im Gegenzug ihre Verpackungen mit dem sogenannten "Grünen Punkt" versehen, der die Wiederverwertung dieser Verpackungen garantiert.

Recyclinghof Regensburg

Der Recyclinghof Regensburg unterteilt sich in den Flohmarkt, die Problemmüll-Sammelstelle und den Wertstoff-Sammelbereich. Im Wertstoff-Sammelbereich werden folgende Wertstoffe und Abfallarten kostenlos angenommen: Altglas, Altpapier, Altfolien, Kartonagen, Metallschrott, Buntmetalle, Altkleider, Verpackungsmaterial, Styropor, Alu, Flaschenkorken, Kühlgeräte, Elektronikschrott, Sperrmüll, Grünabfälle. Gegen Gebühr werden auch selbst angelieferte Kleinmengen an Bauschutt angenommen.

6.1 Strom-, Gas- und Wasserversorgung der REWAG & Co. KG ¹⁾

	2018	2019	2020	2021	2022
Stromsektor					
Abgabe in Mio. kWh an Kunden	1 405,6	1 370,4	1 107,0	1 223,2	1 172,4
darunter im Bereich des Stadtgebiets	488,9	481,2	404,2	402,6	474,4
davon an Haushalte	281,8	271,8	262,6	265,6	255,4
Industrie und Gewerbe	621,2	613,1	520,2	500,3	519,3
Landwirtschaft	2,5	2,3	2,2	2,2	2,0
Straßenbeleuchtung	7,9	7,7	6,1	5,6	5,1
Öffentliche Einrichtungen	392,0	354,9	286,2	297,4	324,6
Energieversorgung	85,8	93,8	22,5	145,3	66,0
Weiterverteiler	14,4	26,8	7,2	6,7	-
Leitungsnetz in km	4 269	4 275	4 305	4 329	4 350
angeschlossene Zähler	146 587	147 928	148 675	150 174	152 054
Gassektor					
Abgabe in Mio. kWh an Kunden	2 157,3	2 588,0	2 516,8	2 175,8	1 716,9
darunter im Bereich des Stadtgebiets	1 151,6	1 283,3	1 272,9	1 213,7	1 008,6
davon an Haushalte	656,3	670,4	646,4	702,9	625,3
Industrie und Gewerbe	792,7	779,0	731,7	838,2	599,3
Öffentliche Einrichtungen	708,3	1 138,6	1 138,7	634,7	492,3
Länge des Rohrnetzes in km	1 500,9	1 507,6	1 510,7	1 523,6	1 527,0
angeschlossene Zähler	36 495,0	36 567,0	36 691,0	36 762,0	36 636,0
Wasser					
Abgabe in Mio. m ³ insgesamt	11,5	11,4	11,3	11,2	11,2
davon an Haushalte	8,8	8,8	9,0	9,0	9,0
Industrie und Gewerbe	1,6	1,5	1,4	1,3	1,3
Sonstige	1,1	1,1	0,9	0,8	0,9
Länge des Rohrnetzes in km	1 135,6	1 142,1	1 150,0	1 155,7	1 164,3
angeschlossene Zähler	27 435,0	27 600,0	27 775,0	27 893,0	28 002,0

¹⁾ das Versorgungsgebiet für Strom, Gas und Wasser ist verschieden groß, für jeden Bereich aber größer als das Stadtgebiet

Quelle: Geschäftsbericht der Regensburger Energie- und Wasserversorgung AG & Co. KG

6.2 Städtische Müllabfuhr und Straßenreinigung

	Mengen- einheit	2018	2019	2020	2021	2022
Müllbehälterentleerungen insgesamt ¹⁾	Anzahl	33 584	33 697	33 346	34 142	34 368
davon Mülltonnen ²⁾	Anzahl	28 933	28 972	28 779	29 216	29 335
Großbehälter ³⁾	Anzahl	4 651	4 725	4 567	4 926	5 033
Haumüllmenge	t	25 889	25 357	25 472	25 404	24 815
Sperrmüllmenge	t	7 289	7 408	6 120	4 815	4 477
Besenverbrauch	Stück	2 308	2 270	1 260	1 800	1 440
Winterdienstinsatz	Tage	16	17	9	19	10
Winterdienst ⁴⁾	Tage	51	57	47	57	30
Kosten der Schneeräumung ⁵⁾	1 000 €	3 171	3 536	2 923	4 101	3 025
Streusandverbrauch	t	990	485	454	851	1 339
Streusalzverbrauch	t	2 200	1 325	1 018	1 765	1 908
Wasserverbrauch	m ³	5 196	5 200	4 251	4 395	5 663
Sammelfahrzeugbestand	Stück	14	14	14	14	14
jährliche km-Leistung	1 000	235	238	242	218	212

¹⁾ je 14-tägigem Turnus

²⁾ verschiedene Größen zwischen 60 Ltr. und 240 Ltr.

³⁾ 770 Ltr. und 1,1 m³

⁴⁾ einschließlich Nachfolgearbeiten, z. B. Straßenreinigung von Splitt

⁵⁾ einschließlich Bestreuung

Quelle: Amt für Abfallentsorgung, Straßenreinigung und Fuhrpark der Stadt Regensburg

6.3 Streusand- und Streusalzverbrauch in den Jahren 2018 bis 2022

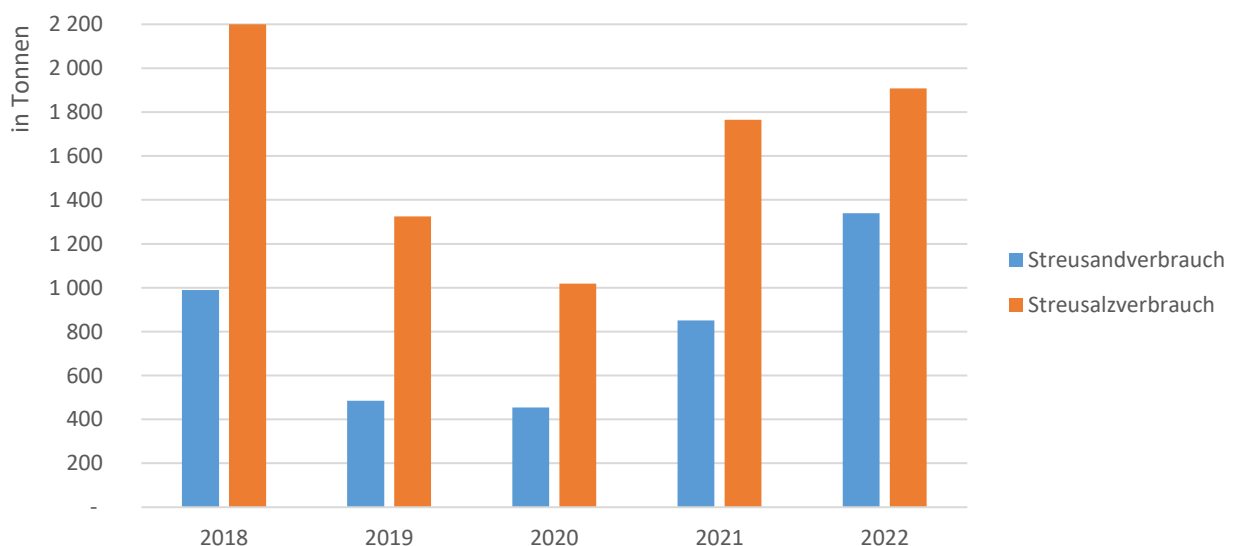

6.4 Stadtentwässerung

	Mengen- einheit	2018	2019	2020	2021	2022
Kanallänge ¹⁾ Hauptkanäle	km	432	434	434	434	437
angeschlossene Einwohner ²⁾	Anzahl	269 214	269 769	270 393	272 610	279 474
Jahresschmutzwassermenge ²⁾	Mio. m ³	21,01	21,89	21,98	22,14	21,24
(Trockenwetterabfluss)						
je angeschlossenen Einwohner ²⁾	m ³	78	81	78	81	76
durchschnittlicher Tagesanfall ²⁾	m ³	57 500	59 970	57 699	60 658	58 192
gesamte Jahresabwassermenge ²⁾	Mio. m ³	29,02	28,76	28,50	30,29	28,42
(Regen- und Trockenwetterabfluss)						
je angeschlossenen Einwohner ²⁾	m ³	107	107	93	111	102
Frischschlammanfall ³⁾	1 000 m ³	138,40	117,65	130,19	144,97	140,95
je angeschlossenen Einwohner ²⁾	m ³	0,5	0,4	0,5	0,5	0,5
Stromverbrauch	Mio. kWh	11,67	11,75	11,55	11,71	11,08
je angeschlossenen Einwohner ²⁾	kWh	43	44	44	43	40
Abgabe von entwässertem Schlamm	t	19 072	18 314	20 045	20 024	18 597
Klärgaserzeugung	Mio. m ³	4,02	4,35	4,26	4,10	4,01
Stromerzeugung	Mio. kWh	10,02	11,02	10,77	10,56	10,56
Schmutzwassergebühren ⁴⁾	Mio. €	14,92	15,52	14,70	14,83	14,23
Niederschlagswassergebühren ⁴⁾	Mio. €	5,01	4,94	4,97	5,02	5,15

¹⁾ am Klärwerk Regensburg angeschlossenes städtisches Einzugsgebiet; ohne die seit 01.01.97 öffentlichen Anteile der Anschlusskanäle (ermittelt im Rahmen des Generalentwässerungsplans im Okt. 96)

²⁾ Stadt Regensburg und Anschlussgemeinden

³⁾ Primärschlamm und eingedickter Sekundärschlamm

⁴⁾ Sollwerte

Quelle: Tiefbauamt und Stadtkämmerei der Stadt Regensburg

6.5 Städtische Ver- und Entsorgung

J a h r	Versorgung ¹⁾			Müllentsorgung				
	Gas- versorgung in Mio. kWh ²⁾	Wasser- versorgung in Mio. m ³	Strom- versorgung in Mio. kWh ³⁾	angeschl. Einwohner (in 1 000)	Müllmenge (in 1 000 t)	Müllent- leerungen insgesamt ⁴⁾	davon	
							60 - 240 Ltr. Tonnen	1,1 m ³ Großbeh.
1961	13,0	6,7	114,6	118	35	.	.	.
1965	18,3	7,7	171,5	123	30	.	.	.
1970	30,7	9,5	268,6	131	47	.	.	.
1971	35,3	9,6	297,2	132	50	.	.	.
1972	43,2	10,0	340,2	132	53	.	.	.
1973	56,9	10,8	360,5	134	50	.	.	.
1974	33,8	10,9	383,2	133	50	.	.	.
1975	42,9	11,1	393,7	132	50	.	.	.
1976	63,7	11,9	535,9	130	50	.	.	.
1977	846,2	10,6	542,3	134	.	31 287	29 856	1 431
1978	1 050,8	10,4	570,8	133	.	31 727	30 023	1 704
1979	1 052,3	10,8	585,6	135	.	31 595	29 692	1 903
1980	1 153,2	11,0	606,4	135	.	31 482	29 442	2 040
1981	1 161,9	11,0	604,4	135	.	31 599	29 447	2 152
1982	1 212,4	11,1	616,7	134	.	31 848	29 553	2 295
1983	1 619,0	11,2	632,6	129	.	31 792	29 373	2 419
1984	1 709,4	10,8	658,2	129	.	31 770	29 328	2 442
1985	1 790,0	10,7	684,2	129	.	31 871	29 180	2 691
1986	1 711,2	10,8	729,0	129	.	32 029	29 135	2 894
1987	1 770,1	11,0	784,0	129	.	31 875	28 912	2 963
1988	1 720,6	11,2	799,5	129	30	31 802	28 723	3 079
1989	1 859,9	10,6	822,2	130	34	31 580	28 335	3 245
1990	1 907,0	11,1	869,1	131	35	31 062	27 727	3 335
1991	2 029,8	11,3	927,2	133	33	28 305	25 193	3 112
1992	1 821,7	11,2	972,2	137	33	27 406	24 414	2 992
1993	2 036,7	11,1	962,6	139	28	26 755	23 900	2 855
1994	1 981,4	11,3	980,2	140	28	26 023	23 060	2 963
1995	2 197,5	11,0	1 015,5	141	29	26 445	23 490	2 955
1996	2 413,3	10,8	1 032,6	141	29	26 579	23 608	2 971
1997	2 204,9	10,5	1 043,6	141	29	27 223	24 125	3 098
1998	2 281,4	10,7	1 068,1	141	30	27 422	24 276	3 146
1999	2 611,6	10,5	1 074,4	142	30	27 472	24 340	3 132
2000	2 354,2	10,5	1 117,7	142	31	27 885	24 703	3 182
2001	2 381,2	10,6	1 166,4	142	32	28 036	24 832	3 204
2002	2 776,9	10,4	1 185,1	142	33	28 389	25 041	3 348
2003	2 597,7	10,9	1 203,8	142	31	28 691	25 278	3 413
2004	2 577,5	11,0	1 228,8	150	32	28 639	25 533	3 106
2005	2 613,1	10,9	1 299,2	150	32	28 954	25 744	3 210
2006	2 474,2	10,5	1 364,4	143	33	29 752	26 234	3 518
2007	2 425,8	10,5	1 310,5	145	33	29 970	26 494	3 476
2008	2 311,4	10,1	1 285,5	147	33	30 346	26 737	3 609
2009	2 457,0	10,0	1 335,5	148	34	30 512	26 860	3 652
2010	2 399,1	10,0	1 321,7	149	34	30 872	27 104	3 768
2011	2 102,5	10,1	1 322,8	152	35	31 078	27 300	3 778
2012	2 181,7	10,3	1 202,8	154	33	31 729	27 851	3 878
2013	2 015,8	10,2	1 218,9	155	34	31 880	27 969	3 911
2014	1 723,0	10,4	1 401,5	156	33	32 358	28 296	4 062
2015	1 850,7	10,7	1 189,7	160	34	32 489	28 462	4 027
2016	2 246,0	10,9	1 361,1	164	35	32 795	28 496	4 299
2017	2 327,6	11,1	1 431,9	.	34	32 883	28 607	4 276
2018	2 157,3	11,5	1 405,6	.	33	33 584	28 933	4 651
2019	2 588,0	11,4	1 370,4	.	33	33 697	28 972	4 725
2020	2 516,8	11,3	1 107,0	.	32	33 346	28 779	4 567
2021	2 175,8	11,2	1 223,2	.	30	34 142	29 216	4 926
2022	1 716,9	11,2	1 172,4	.	29	34 368	29 335	5 033

¹⁾ das Versorgungsgebiet für Strom, Gas und Wasser ist verschieden groß, für jeden Bereich aber größer als das Stadtgebiet

²⁾ bis 1976 Angaben in Mio. m³; ab 01.10.74 Erdgasversorgung

³⁾ bis einschließlich 1975 Versorgung südlich der Donau durch die Stadtwerke; nördlich durch die OBAG;
ab 1977 Versorgung durch die REWAG

⁴⁾ je zeitlichem Turnus

Quelle: Geschäftsbericht der Regensburger Energie- und Wasserversorgung AG & Co. KG;
Amt für Abfallentsorgung, Straßenreinigung und Fuhrpark der Stadt Regensburg

6.6 Entwicklung der Abfallmenge

Müllart	2018	2019	2020	2021	2022
Abfallaufkommen insg. - in Tonnen	81 125	78 964	78 842	78 903	75 873
davon Wertstoffe	31 990	31 354	32 260	33 815	29 737
Restmüll	49 135	47 610	46 582	45 088	46 136
davon Hausmüll	25 889	25 357	25 472	25 404	24 815
Sperrmüll	7 289	7 408	6 120	4 815	4 477
Biomüll (Biotonne)	1 731	2 228	2 882	3 206	3 111
Gewerbemüll	14 226	12 617	12 108	11 663	13 733
je Einwohner ^{1) 2)} - in Kilogramm					
Hausmüll	153,7	150,2	151,2	149,0	141,5
Sperrmüll	43,3	43,9	36,3	28,2	25,5
Biomüll (Biotonne)	10,3	13,2	17,1	18,8	17,7
Wertstoffe	189,9	185,7	191,5	198,3	169,6

¹⁾ ohne Gewerbeabfall

²⁾ Gesamtbevölkerung (siehe Seite 42)

Quelle: Amt für Abfallentsorgung, Straßenreinigung und Fuhrpark der Stadt Regensburg

6.7 Erfasste Wertstoffe nach Wertstoffarten

Wertstoff	Wertstoffarten in t				
	2018	2019	2020	2021	2022
Wertstoffaufkommen insgesamt	31 990	31 354	32 260	33 815	29 737
darunter Glas	3 745	3 855	4 313	4 268	4 107
davon Recyclinghof	123	112	89	84	112
Altglascontainer	3 622	3 743	4 225	4 184	3 995
Papier	11 758	11 296	10 540	10 246	9 333
davon Recyclinghof	706	734	660	578	577
Container/Tonne	11 052	10 562	9 880	9 668	8 756
Metall	666	763	638	575	506
Grüngut	11 562	10 998	12 227	12 066	9 601
davon Recyclinghof	66	63	47	37	45
Sammelstellen	11 496	10 935	12 180	12 029	9 556
DSD ¹⁾ - Wertstoffe	3 402	3 526	3 705	3 833	3 590
davon Recyclinghof	64	58	69	66	56
Sammlung	3 338	3 468	3 636	3 767	3 534

¹⁾ Duales System Deutschland

Quelle: Amt für Abfallentsorgung, Straßenreinigung und Fuhrpark der Stadt Regensburg

6.8 Erfasste Wertstoffe nach Sammelstellen

Sammelstelle	Wertstoffe in t				
	2018	2019	2020	2021	2022
Wertstoffe insgesamt	31 990	31 354	32 260	33 815	29 737
davon Recyclinghof	2 483	2 646	2 339	2 084	1 948
davon Altglas	123	112	89	84	112
Altkleider	25	31	19	14	11
Altmetall	666	763	638	575	506
Aluminium	1	1	1	1	0
Blister und Mischkunststoffe	1	1	1	1	1
Dosen	36	29	39	40	30
Elektronik-Schrott	695	737	703	614	534
Folien	21	22	24	19	21
Grüngut	66	63	47	37	45
Hohlkörper	1	1	1	1	1
Joghurtbecher	1	1	1	1	1
Kartonagen und Altpapier	706	734	660	578	577
Styropor	2	2	2	2	2
Verbunde	1	1	1	1	1
Nichtverpackungskunststoffe	138	148	114	116	107
Altglascontainer	3 622	3 743	4 225	4 184	3 995
Altpapiercontainer	11 052	10 562	9 880	9 668	8 756
Wertstoffsäcke	3 338	3 468	3 636	3 767	3 534
Grüngutsammelstellen	11 495	10 935	12 180	12 029	9 556

Quelle: Amt für Abfallentsorgung, Straßenreinigung und Fuhrpark der Stadt Regensburg

6.9 Angelieferter Problemmüll

Anlieferungen Problemmüll	Mengen- einheit	2018	2019	2020	2021	2022
Allgemeine Quecksilberabfälle (Thermometer)	Stück	53	85	19	64	39
Arzneimittel/Kosmetikartikel	Ltr.	9 895	11 530	7 045	7 520	7 550
Chemikalien fest/Salze	kg	165	77	113	73	42
Chemikalien flüssig	Ltr.	121	184	101	31	31
Farben/Lacke/Holzschutzfarben	m ³	538	586	576	483	409
Feuerlöscher	Stück	40	-	-	-	-
Fotochemikalien	Ltr.	231	274	159	263	85
Hg-Batterien	Stück	-	-	-	-	-
Holz- und Pflanzenschutzmittel	Ltr.	450	566	400	326	351
Kfz-Batterien	Stück	511	613	703	711	636
Kondensatoren	kg	-	8	-	-	-
Kühlschränke	Stück	-	-	-	-	-
Laugen	Ltr.	1 330	1 604	1 186	880	705
Leuchtstoffröhren	Stück	-	-	-	-	-
Lösungsmittel (-haltige Stoffe)	Ltr.	11 518	11 466	7 755	5 020	4 300
Metallisches Quecksilber/Schalter	kg	109	5	16	6	6
NiCd-Batterien	kg	-	-	-	-	-
Nicht definierbare Substanzen	kg	-	-	9	-	-
Ölfilter	kg	120	134	57	27	45
Säuren	Ltr.	1 550	1 237	1 130	793	736
Schädlingsbekämpfungsmittel	kg	160	186	174	140	108
Spraydosen	Ltr.	12 140	10 190	7 980	6 180	5 465
Trockenbatterien	kg	2 246	4 576	4 595	3 770	3 530

Quelle: Amt für Abfallentsorgung, Straßenreinigung und Fuhrpark der Stadt Regensburg

7 Verkehr, Öffentliche Sicherheit und Ordnung

7.1	Öffentlicher Personennahverkehr	128	7.11	Verunglückte nach Art der Verkehrsbeteiligung	136
7.2	Kraftfahrzeugbestand	129	7.12	Städtischer Verkehrsüberwachungsdienst	138
7.3	Neuzulassungen von Kraftfahrzeugen	130	7.13	Ordnungswesen	139
7.4	Personenkraftwagen nach Kraftstoffarten und Emissionsgruppen	131	7.14	Erfasste strafbare Handlungen	140
7.5	Grafik über Zugelassene Personenkraftwagen nach Kraftstoffarten im Jahr 2022	131	7.15	Tatverdächtige nach erfassten strafbaren Handlungen	141
7.6	Verkehrswesen langfristige Zeitreihe	132	7.16	Brandschutzwesen	142
7.7	Grafik über die Beförderungsfälle und Fahrkartenverkauf im Öffentlichen Personennahverkehr in den Jahren 1990 bis 2022	132	7.17	Grafik über Feuerwehr-Einsätze und Brände in den Jahren 1980 bis 2022	142
7.8	Erteilung von Fahrerlaubnissen	133	7.18	Verkehrsunfälle, Brandschutzwesen und Strafbare Handlungen	143
7.9	Erweiterungen und Umschreibungen von Fahrerlaubnissen	134	7.19	Grafik über Verkehrsunfälle in den Jahren 1980 bis 2022	143
7.10	Straßenverkehrsunfälle nach Schäden und Verkehrsteilnehmern	135	7.20	Binnenschiffsverkehr im Hafen	144
			7.21	Binnenschiffsverkehr im Hafen langfristige Zeitreihe	146

Aufklärungsquote

Die Aufklärungsquote bezeichnet das prozentuale Verhältnis von aufgeklärten zu bekannt gewordenen Straftaten im Berichtszeitraum.

Feuerwehren (in Regensburg)

Die Stadt Regensburg verfügt als einzige Stadt der Oberpfalz und Niederbayern über eine Berufsfeuerwehr. Neben dieser gibt es die Freiwillige Feuerwehr Regensburg (7 Löschzüge), die selbständigen freiwilligen Stadtteilfeuerwehren Burgweinting, Graß, Harting, Oberisling und die Werkfeuerwehr BMW, die sich bei Bedarf an Einsätzen im Stadtgebiet und Umland beteiligt.

Großbrände

Großbrände liegen vor, wenn mehr als 3 CM-Strahlrohre (Wasserdurchsatz 100 l pro Minute) im Einsatz sind.

Kleinbrände

Kleinbrände sind gegeben, wenn Kleinlöschgeräte (Feuerlöscher, Kübelspritze) oder nur ein CM-Strahlrohr (Wasserdurchsatz 100 l pro Minute) im Einsatz sind.

Kraftfahrzeuganhänger

sind nichtselbstfahrende Straßenfahrzeuge, die nach ihrer Bauart dazu bestimmt sind, hinter Kraftfahrzeugen gezogen zu werden, mit Ausnahme von betriebsuntüchtigen Fahrzeugen, die abgeschleppt werden. Sattelanhänger dagegen sind einbezogen.

Kraftfahrzeugbesatz

auch Kraftfahrzeugdichte genannt, dokumentiert die Anzahl der Kraftfahrzeuge je 1 000 Einwohner.

Kraftfahrzeugbestand

Zum Kraftfahrzeugbestand zählen alle im Zentralen Fahrzeugregister gespeicherten Kraftfahrzeuge und Kraftfahrzeuganhänger mit amtlichem Kennzeichen (bis zum Jahr 2007 einschließlich der vorübergehend abgemeldeten Fahrzeuge) zum jeweiligen Stichtag.

Kraftfahrzeuge

Kraftfahrzeuge sind Straßenfahrzeuge mit maschinellem Selbstantrieb. Je nach der Anzahl der Spuren unterscheidet man Kraftwagen (zwei- oder mehrspurig) und Krafträder (einspurig).

Kraftomnibusse

sind Nutzkraftwagen, die nach ihrer Bauart und Einrichtung zur Beförderung von mehr als 9 Personen (einschließlich Fahrzeugführer) und ihres Reisegepäckes bestimmt sind.

Krafträder

sind zwei- und dreirädrige sowie leichte vierrädrige Kraftfahrzeuge. Hierzu zählen versicherungsfreie Krafträder mit Versicherungskennzeichen (Kleinkrafträder und Leichtkraftfahrzeuge) und zulassungspflichtige Krafträder mit amtlichem Kennzeichen (Kraftrad mit und ohne Beiwagen und dreirädrige und leichte vierrädrige Kraftfahrzeuge).

Lastkraftwagen

sind mehrspurige Kraftfahrzeuge, die nach Bauart und Einrichtung nur zum Transport von Gütern oder Sachen im eigenen Nutzraum, auf eigener Ladefläche oder mit eigener Vorrichtung geeignet und bestimmt sind.

Mittelbrände

Mittelbrände liegen vor, wenn 2-3 CM-Strahlrohre (Wasserdurchsatz 100 l pro Minute) im Einsatz sind.

Motorisierungsgrad

Der Motorisierungsgrad dokumentiert, wie viele Einwohner sich ein Kraftfahrzeug "teilen müssen".

Neuzulassungen

Unter einer Neuzulassung ist die erstmalige Registrierung eines fabrikneuen Fahrzeugs zu verstehen, das in Deutschland ein amtliches Kennzeichen erhalten hat und somit berechtigt ist, am öffentlichen Straßenverkehr teilzunehmen. Es handelt sich hier also nicht um Fahrzeuge, die bereits im Ausland eine Straßenzulassung hatten, oder um solche, die in Deutschland schon registriert waren und aus dem Bestand gelöscht wurden.

Personenkraftwagen

sind mehrspurige Kraftfahrzeuge, die nach Bauart und Einrichtung zur Beförderung von Personen einschließlich ihres Reisegepäckes geeignet und bestimmt sind und die höchstens neun Sitzplätze einschließlich Fahrersitz enthalten.

Regensburger Verkehrsverbund

Auf der politischen Ebene haben Stadt und Landkreis Regensburg schon 1981 eine öffentlich-rechtliche Arbeitsgemeinschaft Verkehrsverbund Regensburg gegründet. Diese ArGe legt den Leistungsumfang für den ÖPNV im Nahverkehrsraum Regensburg fest und trägt für die Abdeckung des entstehenden Aufwanddeckungsfehlbetrages Sorge.

Auf der koordinierenden Ebene wurde am 02.12.1983 die Regensburger Verkehrsverbund GmbH (RVV) gegründet. Das Stammkapital halten zu gleichen Teilen die Regensburger Verkehrsbetriebe GmbH (RVB) und die Gesellschaft zur Förderung des Öffentlichen Personennahverkehrs im Landkreis Regensburg mbH (GFN). Die Verbundgesellschaft koordiniert die im Verbundraum tätigen Nahverkehrsunternehmen.

Auf der ausführenden Ebene gibt es öffentliche und private Verkehrsunternehmen, die im Verbundraum den ÖPNV betreiben. Sie sind durch Kooperations-, Verkehrsbedienungs- und Betriebsleistungsverträge mit dem RVV bzw. der GFN verbunden und erbringen die Verkehrsleistung im Auftrag des RVV.

Seit 1991 ist der Schienenverkehr, der das Verbundgebiet durchquert, durch einen Assoziierungsvertrag mit der DB AG mit dem Verbundtarif nutzbar. Weitere Verträge bestehen mit den Landkreisen Cham, Kelheim, Neumarkt und Schwandorf.

Sattelzugmaschinen

sind Zugmaschinen, die eine besondere Vorrichtung zum Mitführen von Sattelanhängern haben, wobei ein wesentlicher Teil des Gewichts des Sattelanhängers von der Sattelzugmaschine selbst getragen wird.

Schadstoffgruppen

Die Zuordnung der Kraftfahrzeuge zu den einzelnen Schadstoffgruppen ergibt sich aus den Schlüssel-Nummern des Fahrzeugscheins. Die Zuweisung des Kraftfahrzeugs in eine bestimmte Schadstoffgruppe spielt bei der Bemessung der Höhe der Kraftfahrzeugsteuer eine wichtige Rolle.

Zugmaschinen

sind Nutzkraftwagen, die ausschließlich oder überwiegend zum Mitführen von Anhängfahrzeugen bestimmt sind.

Beteiligte (an Straßenverkehrsunfällen)

Alle Fahrzeugführer, die selbst oder deren Fahrzeuge Schäden erlitten oder hervorgerufen haben, sowie etwaige in den Unfall verwickelte Fußgänger.

Leichtverletzte (bei Straßenverkehrsunfällen)

Personen, deren Verletzungen keinen stationären Krankenhausaufenthalt erfordern.

Schwerverletzte (bei Straßenverkehrsunfällen)

Personen, die unmittelbar in eine Krankenanstalt zur stationären Behandlung eingeliefert wurden.

Straftat

Die Straftat ist eine strafbare, rechtswidrige Handlung, welche vorliegt, wenn jemand rechtswidrig und schuldhaft (sowohl durch Tun als auch durch Unterlassen) eine vom Gesetz mit Strafe bedrohte Tat begeht. Bei den Straftaten wird unterschieden zwischen Verbrechen und Vergehen.

Straßenverkehrsunfälle

Straßenverkehrsunfälle sind Unfälle, bei denen infolge des Fahrverkehrs auf öffentlichen Wegen und Plätzen Personen getötet oder verletzt oder Sachschäden verursacht worden sind. Nicht erfasst werden die nicht polizeilich aufgenommenen Unfälle sowie die Unfälle auf Privatgrundstücken. Die erfassten Straßenverkehrsunfälle werden unterschieden nach Unfällen mit Personenschaden und Unfällen mit Sachschaden. Wird mindestens eine Person getötet oder verletzt, rechnet dieser Unfall unabhängig von einem eventuellen Sachschaden zu den Unfällen mit Personenschaden.

Tatverdächtige

Tatverdächtig ist jeder, der nach dem polizeilichen Ermittlungsergebnis aufgrund zureichender Anhaltspunkte verdächtig ist, eine rechtswidrige Straftat begangen zu haben. Hierzu zählen auch Mittäter, Anstifter und Gehilfen.

Verbrechen

Verbrechen sind rechtswidrige Taten, die im Mindestmaß mit einer Freiheitsstrafe von einem Jahr oder darüber bedroht sind.

Vergehen

Vergehen sind Gesetzesübertretungen, die mit einer Freiheitsstrafe von weniger als einem Jahr oder mit Geldstrafe bedroht sind.

Sicherheitswache

Sicherheitswachen sind zu stellen, wenn dies aufgrund besonderer Vorschriften (Versammlungsstätten) notwendig ist und die Sicherheitswache rechtzeitig bei der Feuerwehr angefordert wird. Bei Eintritt von Gefahren (Brand, Panik) kann die Sicherheitswache vor Ort sofort eingreifen.

7.1 Öffentlicher Personennahverkehr ¹⁾

	2018	2019	2020	2021	2022
Buslinien insgesamt	91	93	97	98	100
Linienlänge (km)	2 421	2 511	2 567	2 603	2 636
Busse insgesamt	457	457	460	488	512
Wagenkilometer (in 1.000)	13 986	14 145	14 101	14 625	15 432
Wagenkilometer je Tag (in 1.000)	38	39	39	40	42
Beförderungsfälle von Personen (in 1.000)	37 854	38 376	31 881	32 561	42 019
davon auf					
Einzelticket	1 064	938	438	551	556
Mehrfahrten-/Streifenticket	1 275	1 375	853	816	908
Wochenticket	220	221	132	116	116
Monatsticket	4 033	4 297	2 796	2 442	10 390
Ökoticket	3 629	3 600	2 909	2 503	2 373
Abo-Halbjahresticket ²⁾	34	63	63	38	46
Abo-Jahresticket	1 720	1 626	1 662	1 396	1 344
Job-Ticket	2 185	2 409	2 408	1 960	1 984
Innenstadtticket	203	216	99	82	93
Tages-/Familientagsticket/Kongress	3 211	3 658	1 775	1 831	2 082
Beförderung auf dem Schulweg ³⁾	7 546	7 488	7 401	8 306	8 391
Semesterticket	7 830	7 736	7 655	7 617	7 522
Sonstiger Ausbildungsverkehr	3 238	3 127	2 427	3 758	4 764
Schwerbehindertenfreifahrt	1 361	1 335	1 102	997	1 273
Sonstige Beförderungsfälle	305	287	161	148	180
Erlöse aus Fahrkartenverkauf ⁴⁾	43 736	44 742	37 872	38 349	38 936

¹⁾ im Nahverkehrsraum Regensburg

²⁾ erhältlich ab 10/2017

Quelle: RVV GmbH Regensburg

³⁾ durch den Aufgabenträger

⁴⁾ in 1.000 €, netto, einschließlich Abgeltungszahlungen

7.2 Kraftfahrzeugbestand ¹⁾

	2018	2019	2020	2021	2022
Zugelassene Kraftfahrzeuge insgesamt	116 591	123 736	113 285	107 273	106 268
davon Personenkraftwagen	89 167	92 778	85 627	82 465	81 957
darunter Hubraum bis 1 399 ccm	30 261	32 679	29 134	26 936	26 784
1 400 bis 1 999 ccm	45 596	47 289	43 778	42 343	41 370
2 000 ccm und mehr	13 021	12 349	11 979	11 806	11 698
unbekannt	289	461	736	1 380	2 105
mit Elektromotor	282	446	726	1 367	2 091
mit Hybrid	797	1 360	2 587	4 092	5 708
darunter mit Plugin	205	328	722	1 359	2 190
mit offenem Aufbau	3 556	3 591	3 535	3 519	3 526
mit Allradantrieb	11 507	12 988	12 870	13 072	13 540
Wohnmobile	751	842	1 012	1 221	1 347
Krankenkraftwagen	71	71	72	82	85
gewerbliche Halter	26 765	29 818	21 849	18 391	18 167
Krafträder	7 023	7 135	7 317	7 322	7 488
davon zweirädrige Kfz	6 849	6 967	7 148	7 162	7 291
dreirädrige Kfz	83	87	98	98	108
leichte vierrädrige Kfz	91	81	71	62	89
Lastkraftwagen	10 750	13 879	10 162	7 066	6 117
davon mit zulässigem Gesamtgewicht (in kg)					
bis 2 800	2 478	3 285	2 533	1 897	1 798
2 801 bis 3 500	6 342	8 070	5 617	3 792	3 284
3 501 bis 5 000	60	56	58	63	61
5 001 bis 7 500	988	1 277	984	601	396
7 501 bis 12 000	513	780	582	337	223
12 001 bis 20 000	167	206	181	164	137
20 001 und mehr	199	202	205	211	217
Omnibusse	351	347	369	372	378
Zugmaschinen	1 314	1 350	1 370	1 399	1 426
darunter Sattelzugmaschinen	510	536	528	534	530
land-/forstwirtschaftl. Zugmaschinen	582	600	626	782	817
Sonstige Kraftfahrzeuge	573	707	834	893	952
Kraftfahrzeuganhänger	7 413	7 540	7 606	7 756	7 950
Kraftfahrzeugbesatz ²⁾	715	759	694	648	627
Motorisierungsgrad ³⁾	1,40	1,32	1,44	1,54	1,60
Kfz-Neuzulassungen	29 953	32 291	13 566	10 740	10 961

¹⁾ ohne Fahrzeuge der Bundeswehr, Fahrzeuge mit rotem Kennzeichen und Ausfuhrkennzeichen; einschließlich Kfz-Anhänger; ohne die vorübergehend stillgelegten Fahrzeuge; Stand jeweils 01.01. des Folgejahres

²⁾ Kfz je 1 000 Einwohner; Bevölkerung am Ort der Hauptwohnung (siehe Seite 42)

³⁾ Einwohner je Kfz; Bevölkerung am Ort der Hauptwohnung (siehe Seite 42)

Quelle: Kraftfahrt-Bundesamt, Flensburg - eigene Berechnungen

7.3 Neuzulassungen von Kraftfahrzeugen

	2018	2019	2020	2021	2022
Kraftfahrzeuge-Neuzulassungen insgesamt	29 953	32 291	13 566	10 740	10 961
davon Personenkraftwagen	24 983	25 315	11 852	9 142	9 095
Krafträder	337	328	381	342	434
Lastkraftwagen	4 364	6 315	1 054	932	1 141
Omnibusse	23	16	28	37	11
Zugmaschinen	175	171	87	148	122
davon land- u. forstwirtschaftl. Zugmaschinen	32	30	34	41	54
Sattelzugmaschinen	134	135	50	103	68
andere Zugmaschinen	9	6	3	4	-
Sonstige Kraftfahrzeuge	71	146	164	139	158
Kraftfahrzeuganhänger-Neuzulassungen insgesamt	440	449	401	464	465
darunter Sattelanhänger	161	127	65	104	103
Neuzulassung nach Haltergruppen					
Personenkraftwagen	24 983	25 315	11 852	9 142	9 095
davon in der Land- und Forstwirtschaft	218	130	109	162	119
im Verarbeitenden Gewerbe	3 019	3 444	2 950	2 911	2 781
im Baugewerbe	40	45	65	92	78
im Handel/Reparatur	3 408	3 387	2 492	2 559	2 056
in Verkehr und Lagerei	99	58	80	62	57
im Dienstleistungsbereich	15 403	15 414	3 586	924	1 447
von Arbeitnehmer und Nichterwerbspersonen	1 917	1 855	1 587	1 407	1 560
von sonstigen Haltergruppen	879	982	983	1 025	997
Lastkraftwagen	4 364	6 315	1 054	932	1 141
davon in der Land- und Forstwirtschaft	71	34	23	43	10
im Verarbeitenden Gewerbe	21	41	34	33	36
im Baugewerbe	34	41	55	82	61
im Handel/Reparatur	371	317	332	268	374
in Verkehr und Lagerei	32	33	26	37	29
im Dienstleistungsbereich	3 754	5 756	505	387	573
von Arbeitnehmer und Nichterwerbspersonen	10	14	9	18	13
von sonstigen Haltergruppen	71	79	70	64	45
Zugmaschinen	175	171	87	148	122
davon in der Land- und Forstwirtschaft	6	1	2	7	9
im Verarbeitenden Gewerbe	-	3	-	1	1
im Baugewerbe	-	-	2	2	1
im Handel/Reparatur	17	26	10	14	18
in Verkehr und Lagerei	118	108	35	90	62
im Dienstleistungsbereich	5	7	8	11	5
von Arbeitnehmer und Nichterwerbspersonen	15	16	17	13	14
von sonstigen Haltergruppen	14	10	13	10	12

Quelle: Kraftfahrt-Bundesamt, Flensburg

7.4 Personenkraftwagen nach Kraftstoffarten und Emissionsgruppen

	Zahl ¹⁾					Prozent ²⁾				
	2018	2019	2020	2021	2022	2018	2019	2020	2021	2022
Personenkraftwagen insgesamt	89 167	92 778	85 627	82 465	81 957	100,0	100,0	100,0	100,0	100,0
davon Benzin	53 519	57 040	52 844	49 148	47 401	60,0	61,5	61,7	59,6	57,8
Diesel	33 936	33 320	28 903	27 310	26 236	38,1	35,9	33,8	33,1	32,0
Gas	611	595	548	525	496	0,7	0,6	0,6	0,6	0,6
Hybrid	797	1 360	2 587	4 092	5 708	0,9	1,5	3,0	5,0	7,0
darunter Hybrid mit Plug-in	205	328	722	1 359	2 190	0,2	0,4	0,8	1,6	2,7
Elektro	282	446	726	1 367	2 091	0,3	0,5	0,8	1,7	2,6
Sonstige	22	17	19	23	25	0,0	0,0	0,0	0,0	0,0
davon nicht-schadstoffreduziert	916	970	1 067	1 159	1 208	1,0	1,0	1,2	1,4	1,5
schadstoffreduziert	88 251	91 808	84 560	81 306	80 749	99,0	99,0	98,8	98,6	98,5
davon Euro 1	786	702	652	592	550	0,9	0,8	0,8	0,7	0,7
Euro 2	3 907	3 257	2 848	2 477	2 188	4,4	3,5	3,3	3,0	2,7
Euro 3	4 827	4 097	3 562	3 103	2 753	5,4	4,4	4,2	3,8	3,4
Euro 4	19 117	17 379	15 966	14 731	13 654	21,4	18,7	18,6	17,9	16,7
Euro 5	22 041	20 850	19 710	18 586	17 708	24,7	22,5	23,0	22,5	21,6
Euro 6	37 020	44 794	40 815	40 184	41 531	41,5	48,3	47,7	48,7	50,7
Sonstige	553	729	1 007	1 633	2 365	0,6	0,8	1,2	2,0	2,9
darunter dieselgetriebene Pkw	33 936	33 320	28 903	27 310	26 236	38,1	35,9	33,8	33,1	32,0
davon nicht-schadstoffreduziert	77	92	115	125	135	0,1	0,1	0,1	0,2	0,2
schadstoffreduziert	33 859	33 228	28 788	27 185	26 101	38,0	35,8	33,6	33,0	31,8
davon Euro 1	107	104	98	90	92	0,1	0,1	0,1	0,1	0,1
Euro 2	784	673	626	586	547	0,9	0,7	0,7	0,7	0,7
Euro 3	2 093	1 737	1 509	1 326	1 180	2,3	1,9	1,8	1,6	1,4
Euro 4	4 348	3 827	3 380	3 052	2 773	4,9	4,1	3,9	3,7	3,4
Euro 5	10 240	9 490	8 809	8 175	7 711	11,5	10,2	10,3	9,9	9,4
Euro 6	16 171	17 283	14 245	13 861	13 702	18,1	18,6	16,6	16,8	16,7
Sonstige	116	114	121	95	96	0,1	0,1	0,1	0,1	0,1

¹⁾ Stand jeweils 01.01. des Folgejahres

²⁾ bezogen auf alle zugelassenen Personenkraftwagen

Quelle: Kraftfahrt-Bundesamt, Flensburg - eigene Berechnungen

7.5 Zugelassene Personenkraftwagen nach Kraftstoffarten im Jahr 2022

zugelassene Personenkraftwagen insgesamt: 81 957

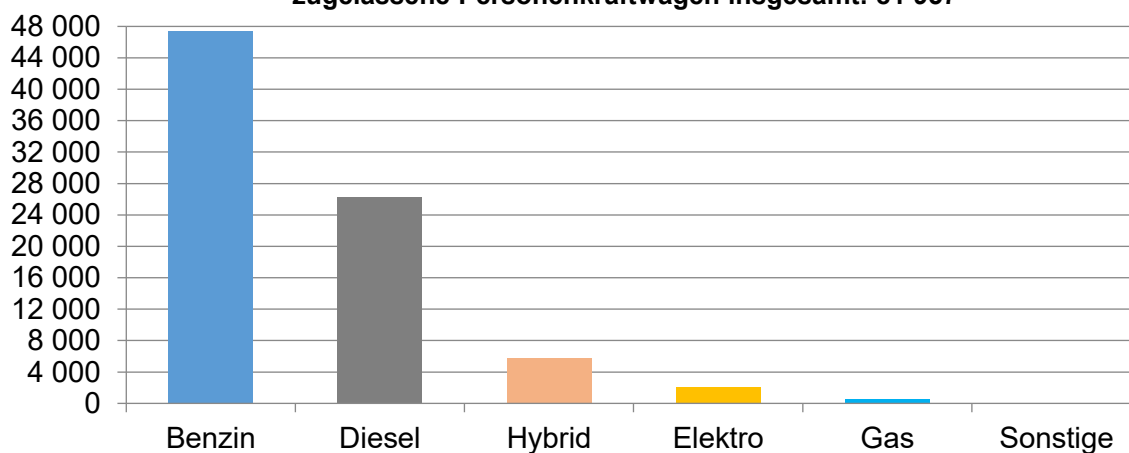

7.6 Verkehrswesen

J a h r	Individualverkehr				Öffentlicher Personennahverkehr					
	zugelassene Krafffahr- zeuge insgesamt 1)	darunter			Bus- linien	Linienlänge (in km)	Anzahl Busse	Wagen- kilometer (in Mio.)	Beförder- ungsfälle von Personen (in Mio.)	Erlöse aus dem Fahrkarten- verkauf (in 1 000 €)
		PKW	Kraffräder 2)	Lkw u. Zug- maschinen						
1950	6 435	2 257	2 640	1 513
1955	11 926	5 321	4 757	1 808
1960	15 082	11 162	1 862	2 004
1965	22 292	19 237	509	2 456	.	55	51	2,4	17,1	.
1970	29 158	26 210	282	2 555	.	60	74	3,3	19,2	.
1975	40 684	36 616	559	3 379	.	89	90	4,0	20,5	.
1980	51 214	45 388	1 623	3 668	10	117	94	4,0	18,8	5 645
1985	56 852	49 511	3 018	3 647	14	236	108	4,6	16,3	8 775
1990	68 462	60 342	3 011	3 951	30	672	160	6,4	18,2	12 529
1995	74 165	64 358	4 263	4 221	60	1 598	257	10,2	26,1	22 203
1996	75 110	65 082	4 454	4 268	60	1 695	271	10,9	27,5	23 176
1997	76 693	65 376	4 853	5 143	60	1 733	275	11,2	27,5	24 091
1998	78 568	66 565	5 221	5 455	65	1 799	284	11,6	27,8	25 443
1999	80 318	67 763	5 441	5 750	66	1 855	299	11,9	28,4	25 676
2000	84 028	70 848	5 853	6 218	66	1 910	297	12,0	31,4	26 666
2001	86 133	72 452	5 965	6 336	66	1 910	297	12,1	31,5	27 684
2002	88 204	73 856	6 071	6 859	70	2 039	297	12,2	31,5	28 463
2003	91 676	76 264	6 230	7 675	70	2 050	297	12,4	31,8	28 843
2004	89 080	74 550	6 484	6 551	73	2 043	298	12,5	32,3	29 523
2005	87 992	74 943	6 576	5 657	73	2 043	301	12,1	33,0	30 058
2006	88 762	76 109	6 699	5 132	74	2 031	298	12,1	33,3	31 102
2007	76 882	65 255	5 838	4 967	76	2 042	337	12,1	34,6	31 832
2008	84 426	70 287	5 940	7 397	76	2 044	328	12,4	34,9	32 368
2009	86 775	71 804	6 097	8 057	77	2 128	332	12,5	33,9	33 364
2010	90 230	74 271	6 170	8 952	79	2 190	335	12,7	34,5	33 814
2011	91 309	74 818	6 317	9 325	77	2 137	337	13,2	34,9	35 787
2012	86 389	70 842	6 467	8 254	82	2 148	346	13,2	35,3	36 949
2013	84 599	70 254	6 625	6 894	82	2 146	353	13,3	35,7	38 167
2014	84 610	71 447	6 652	5 709	83	2 152	354	13,3	35,8	39 136
2015	85 976	73 388	6 698	5 064	87	2 177	376	13,4	36,3	40 131
2016	89 767	76 544	6 838	5 597	88	2 386	397	13,7	37,2	41 824
2017	102 053	85 043	6 901	9 260	89	2 399	440	13,8	38,0	43 344
2018	109 178	89 167	7 023	12 064	91	2 421	457	14,0	37,9	43 736
2019	116 196	92 778	7 135	15 229	93	2 511	457	14,1	38,4	44 742
2020	105 679	85 627	7 317	11 532	97	2 567	460	14,1	31,9	37 872
2021	99 517	82 465	7 322	8 465	98	2 603	488	14,6	32,6	38 349
2022	98 318	81 957	7 488	7 543	100	2 636	512	15,4	42,0	38 936

1) ohne Fahrzeuge der Bundeswehr; ohne Kfz-Anhänger; bis einschließlich 1971 ohne, ab 1972 einschließlich vorübergehend stillgelegter Fahrzeuge; bis Anfang 1993 ohne Fahrzeuge der Deutschen Bundespost, seit 01.03.1993 bis ca. Ende 1999 Umstellung auf regionale Zulassung von Post- und Telekom-Fahrzeugen; bis Ende 1993 ohne Fahrzeuge der Deutschen Bundesbahn, seit 01.01.1994 bis ca. Ende 1997 Umstellung auf regionale Zulassung von Bahn-Fahrzeugen; ab 2007 ohne die vorübergehend stillgelegten Fahrzeuge

2) ab 1977 einschließlich Kleinkraffräder

Quelle: Krafftahrt-Bundesamt, Flensburg; RVB GmbH Regensburg; RVV GmbH Regensburg

7.7 Beförderungsfälle und Fahrkartenverkauf im Öffentlichen Personennahverkehr in den Jahren 1990 bis 2022

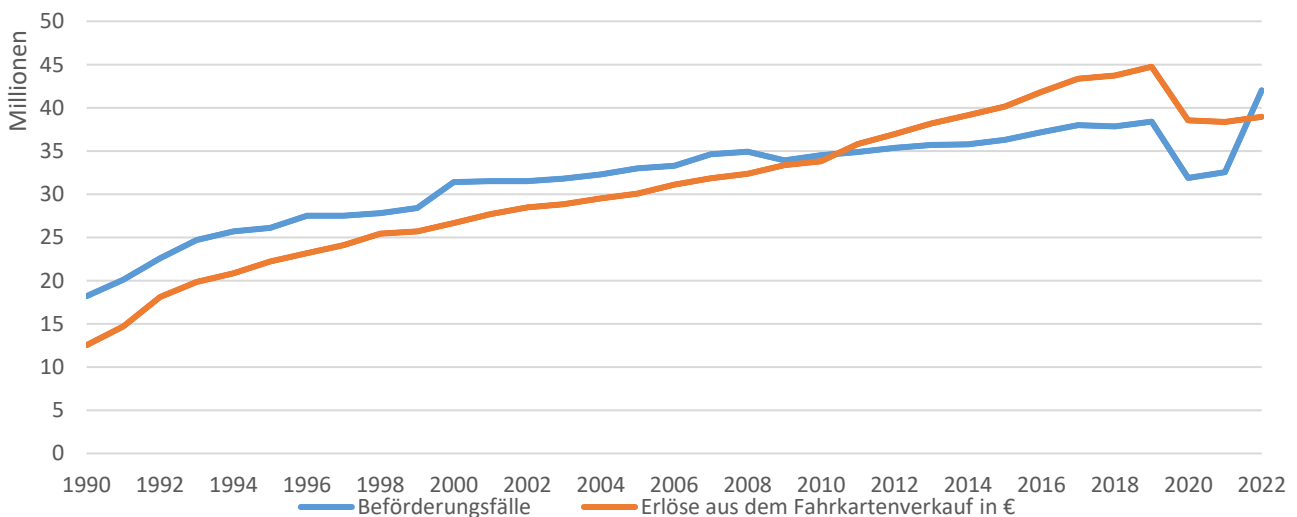

7.8 Erteilung von Fahrerlaubnissen ¹⁾

	2018	2019	2020	2021	2022
Erstmalige Erteilung					
insgesamt	1 172	1 166	888	1 130	1 155
Klasse A unbeschränkt	2	1	2	3	1
Klasse A beschränkt	-	-	-	-	-
Klasse A1	21	32	25	18	33
Klasse A2 ²⁾	2	-	2	1	4
Klasse B	1 044	1 041	858	1 103	1 119
Klasse BE	-	-	-	-	-
Klasse C	-	-	-	-	-
Klasse CE	1	-	-	2	1
Klasse C1	-	-	-	-	1
Klasse C1E	-	-	-	-	-
Klasse D	-	-	-	-	-
Klasse DE	-	-	-	-	1
Klasse D1	-	-	-	-	-
Klasse D1E	-	-	-	-	-
Klasse L	2	-	-	-	-
Klasse M	-	-	-	-	-
Klasse S	-	-	-	-	-
Klasse T	1	1	-	1	2
Neu-Erteilung					
Klasse A unbeschränkt	37	52	44	50	68
Klasse A beschränkt	-	-	2	-	-
Klasse A1	5	1	3	10	1
Klasse B	114	115	118	104	86
Klasse BE	20	22	21	17	20
Klasse C	3	1	-	-	2
Klasse CE	7	16	11	9	10
Klasse C1	-	-	-	-	-
Klasse C1E	11	7	3	6	4
Klasse D	-	-	-	-	-
Klasse DE	-	-	1	2	-
Klasse D1	-	-	-	-	-
Klasse D1E	-	-	-	-	-
Klasse L	-	1	-	-	-
Klasse M	-	-	-	-	-
Klasse S	-	-	-	-	-
Klasse T	1	-	-	-	3
Erteilung von Fahrerlaubnissen zur Fahrgastbeförderung insgesamt ³⁾	221	181	315	67	60
davon Taxi	37	40	47	46	53
Mietwagen	72	55	76	68	55
Krankenwagen	5	4	18	5	4
sonstige	107	82	174	202	218

¹⁾ Erläuterungen zu den Führerscheinklassen siehe Tabelle 7.9

²⁾ seit dem 19.01.2013

³⁾ ohne Verlängerungen

Quelle: Amt für öffentliche Ordnung und Straßenverkehr der Stadt Regensburg

7.9 Erweiterungen und Umschreibungen von Fahrerlaubnissen

	2018	2019	2020	2021	2022
Fahrerlaubnis-Erweiterungen insgesamt	399	510	362	409	354
Klasse A unbeschränkt	130	150	112	135	109
beschränkt ¹⁾	71	71	45	57	55
Klasse A1	7	2	3	1	1
Klasse B	44	50	34	33	35
Klasse BE	66	75	51	76	73
Klasse C ²⁾	15	22	18	19	11
Klasse CE ²⁾	46	58	61	50	42
Klasse C1	6	10	10	12	18
Klasse C1E	1	5	-	7	2
Klasse D	5	13	8	7	10
Klasse DE	7	47	16	12	16
Klasse D1	-	-	-	-	-
Klasse D1E	-	2	-	-	-
Klasse L	-	-	1	1	-
Klasse M	-	-	-	-	-
Klasse S	-	-	-	-	-
Klasse T	1	5	3	1	-
Umschreibungen/Umtausch von Fahrerlaubnissen insgesamt	1 362	1 777	1 324	2 490	3 761
davon ausländ. Führerscheine nach Anlage 11 FeV	176	143	92	117	397
ausländ. Führerscheine (Drittstaaten)	188	165	167	169	153
ausländ. EU-Führerscheine (Umtausch)	295	375	271	274	191
dt. Altführerscheine in EU-Führerscheine (Umtausch)	695	1 087	790	1 882	2 957
dt. Dienstfahrerlaubnisse (Umtausch)	8	7	4	6	2

¹⁾ ab dem 19.01.2013 Klasse A2

²⁾ ohne Erweiterungen nach Ablauf der Geltungsdauer (verspätet beantragte Verlängerungen)

Klasse A:	Krafträder mit oder ohne Beiwagen
Klasse A1:	Leichtkrafträder (unter 125 ccm; nicht mehr als 11 kW)
Klasse B:	Fahrzeuge bis 3,5 t zulässiges Gesamtgewicht
Klasse BE:	Anhängerführerschein zu Klasse B
Klasse C:	Fahrzeuge von mehr als 3,5 t zulässiges Gesamtgewicht (LKW)
Klasse CE:	Anhängerführerschein zu Klasse C
Klasse C1:	Fahrzeuge von mehr als 3,5 t und weniger als 7,5 t zulässiges Gesamtgewicht (LKW)
Klasse C1E:	Anhängerführerschein zu Klasse C1
Klasse D:	Kraftfahrzeuge zur Personenbeförderung mit mehr als 8 Sitzplätzen (ohne dem Fahrer)
Klasse DE:	Anhängerführerschein zu Klasse D
Klasse D1:	Kraftfahrzeuge zur Personenbeförderung mit mehr als 8 und weniger als 16 Sitzplätzen (ohne dem Fahrer)
Klasse D1E:	Anhängerführerschein zu Klasse D1
Klasse L:	land- u. forstwirtschaftliche Zugmaschinen (Traktoren) mit einer Höchstgeschwindigkeit von nicht mehr als 32 km/h
Klasse M:	zweirädrige Kleinkrafträder; Fahrräder mit Hilfsmotor; Roller bis 50 ccm
Klasse S:	seit 01.01.2005; dreirädrige Kleinkrafträder und vierrädrige Leichtkrafträder (Quad's) mit einer Höchstgeschwindigkeit von nicht mehr als 45 km/h und einem Hubraum von nicht mehr als 50 ccm
Klasse T:	land- u. forstwirtschaftliche Zugmaschinen (Traktoren) mit einer Höchstgeschwindigkeit von nicht mehr als 60 km/h

Quelle: Amt für öffentliche Ordnung und Straßenverkehr der Stadt Regensburg

7.10 Straßenverkehrsunfälle nach Schäden und Verkehrsteilnehmern ¹⁾

	2018	2019	2020	2021	2022
Straßenverkehrsunfälle insgesamt	6 268	6 130	4 720	4 670	5 046
darunter mit Personenschäden	821	786	588	652	732
verunglückte Personen	1 007	968	671	799	862
davon leichtverletzte Personen	919	852	598	716	779
schwerverletzte Personen	86	115	71	79	82
getötete Personen	4	.
beteiligte Verkehrsarten insgesamt	4 723	4 627	3 554	3 607	3 924
davon Kraftfahrzeuge	3 547	3 440	2 604	2 601	2 790
davon Personenkraftwagen	3 177	3 134	2 353	2 333	2 467
Lastkraftwagen	168	116	124	113	132
Omnibusse	54	72	41	47	57
landwirtschaftliche Zugmaschinen	-	.	.	-	4
Krafträder, Motorroller	73	62	42	47	43
Mopeds und Fahrräder mit Hilfsmotor ...	75	51	39	43	54
Elektrokleinstfahrzeuge	4	4	18	33
Fahrräder	451	471	382	387	508
Fußgänger	95	92	58	75	76
Sonstige	630	624	510	544	550

¹⁾ ohne Bundesautobahn-Unfälle

Quelle: Polizei Regensburg

7.11 Verunglückte nach Art der Verkehrsbeteiligung ¹⁾

	Personenschäden insgesamt					davon Getötete				
	2018	2019	2020	2021	2022	2018	2019	2020	2021	2022
verunglückte Personen insgesamt	1 007	968	671	799	862
davon										
in Personenkraftwagen	419	376	224	298	242	-	-	-	.	.
in Lastkraftwagen	4	6	3	3	-	-	-	.	.
in Kraftomnibussen	25	27	13	15	19	-	-	-	.	.
auf landwirtschaftlichen Zugmaschinen	-	-	-	-	-	-	-	-	.	.
auf Krafträdern und Motorrollern	57	47	32	39	32	-	-	.	.	.
auf Mopeds und Fahrrädern mit Hilfsmotor ..	58	45	30	35	38	.	-	-	.	.
auf Elektrokleinstfahrzeugen	4	14	30	.	-	-	.	.
auf Fahrrädern	368	392	320	331	432	-
Fußgänger	72	72	40	60	62	.	-	-	.	.
Sonstige	6	3	.	4	4	-	-	-	.	.
davon im Alter von
unter 6 Jahren	9	7	5	6	10	-	-	-	.	.
6 bis unter 14 Jahren	37	26	20	22	38	-	-	-	.	.
14 bis unter 18 Jahren	39	40	27	35	46	.	-	-	.	.
18 bis unter 25 Jahren	208	168	106	155	147	-	-	-	.	.
25 bis unter 45 Jahren	348	341	242	269	283	-	-	-	.	.
45 bis unter 65 Jahren	259	256	195	210	226	-
65 Jahren und älter	107	130	76	102	112	.	-	.	.	.

¹⁾ ohne Bundesautobahn-Unfälle

Verletzte					davon									
					Schwerverletzte					Leichtverletzte				
2018	2019	2020	2021	2022	2018	2019	2020	2021	2022	2018	2019	2020	2021	2022
1 005	967	669	795	861	86	115	71	79	82	919	852	598	716	779
419	376	224	297	241	22	18	14	21	15	397	358	210	276	226
.	4	6	3	3	-	-	-	-	-	.	4	6	3	3
25	27	13	15	19	3	4	.	-	-	22	23	12	15	19
-	-	-	-	-	-	-	-	-	-	-	-	-	-	-
57	47	31	38	32	9	13	4	5	6	48	34	27	33	26
57	45	30	35	38	7	10	5	5	3	50	35	25	30	35
.	.	4	14	30	3	12	29
368	391	319	331	432	36	55	41	33	45	332	336	278	298	387
71	72	40	59	62	9	13	4	13	11	62	59	36	56	51
6	3	.	3	4	-	.	.	-	.	6	.	.	3	3
9	7	5	6	10	-	-	.	.	-	9	7	4	5	10
37	26	20	22	38	3	4	.	.	4	34	22	19	21	34
38	40	27	35	46	.	8	7	.	6	37	32	20	33	40
208	168	106	155	146	12	11	12	9	11	196	157	94	146	135
348	341	242	268	283	28	32	19	27	22	320	309	223	241	261
259	255	194	209	226	27	32	20	22	23	232	223	174	188	203
106	130	75	99	112	15	28	11	17	16	91	102	64	82	96

Quelle: Polizei Regensburg

7.12 Städtischer Verkehrsüberwachungsdienst

	2018	2019	2020	2021	2022
Bewirtschafteter Parkraum					
Bewohnerparkplätze insgesamt	2 092	2 078	2 076	2 073	2 084
davon innerhalb von Wohnverkehrsstraßen	536	522	520	517	528
außerhalb von Wohnverkehrsstraßen ...	1 556	1 556	1 556	1 556	1 556
 Überwachte Kurzzeitparkplätze					
mit Parkscheinautomaten	1 164	1 176	1 176	1 176	1 141
 Verkehrsüberwachung					
ruhender Verkehr					
Verwarnungen insgesamt	58 760	60 098	52 506	59 540	53 318
davon 5 €	-	4	2	-	-
10 €	20 221	24 847	18 326	21 834	9 552
15 €	19 992	20 454	14 520	15 979	763
20 €	4 756	5 054	7 533	7 740	15 255
mehr als 20 €	13 791	9 739	12 125	13 987	27 748
 fließender Verkehr					
Verwarnungen insgesamt	63 103	60 056	44 042	33 649	31 799
davon 15 €	42 948	40 095	26 326	20 557	-
20 €	933	1 284	955	296	173
25 €	14 767	13 538	9 123	7 267	4
30 €	269	599	3 390	2 415	23 665
35 €	4 186	4 540	4 248	2 221	-
40 €	30	377
50 €	863	7 580
 Anzeigen	1 727	2 335	2 259	1 320	3 070
Fahrverbote	165	371	363	100	61

Quelle: Amt für öffentliche Ordnung und Straßenverkehr

7.13 Ordnungswesen

	2018	2019	2020	2021	2022
ausgestellte Reisepässe	12 222	8 938	5 253	6 843	10 515
Kinderreisepässe	5 702	2 856	1 418	2 149	3 403
Personalausweise	20 714	14 172	13 574	16 667	15 238
vorläufige Personalausweise	1 913	1 343	1 417	1 856	1 548
vorläufige Reisepässe	275	153	39	79	331
erteilte Gewerbeerlaubnisse					
Makler ²⁾	51	38	.	.	.
Reisegewerbekarten	17	23	9	20	11
Gaststätten	48	73	54	76	170
überprüfte Lebensmittel- und Gewerbebetriebe	2 210	2 320	1 492	1 477	1 504
gezogene Proben	421	433	299	320	383
Beanstandungen insgesamt	202	126	63	84	112
dar. Verwarnungen mit Verwarnungsgebühr	54	17	8	7	4
Anzeigen	24	11	3	4	8
davon Ordnungswidrigkeits-Anzeigen	19	10	1	4	5
Strafanzeigen	5	1	2	-	3
ausgestellte Jagdscheine	201	243	195	206	219
erteilte waffenrechtliche Erlaubnisse	356	403	370	294	356
ausgestellte Fischereischeine	275	278	284	220	174
erteilte Sprengstoff-Erlaubnisse	45	34	19	15	28
gerichtlich festgesetzte Räumungstermine	96	106	35	85	98
Übernachtungen in der Sammeunterkunft "Taunusstraße"	5 896	6 702	1 451	4 486	4 281
Übernachtungen in der Sammelunterkunft "NOAH"	970	15 660	14 621	16 427
Immissionsschutzrechtliche Genehmigungen	12	7	12	8	12
Anzeigeverfahren ¹⁾	14	16	16	17	26
Anträge nach Baumschutzverordnung	269	191	183	160	228
Erlaubnisse nach Baumschutzverordnung	258	185	176	151	223
Autowrack-Beseitigungen					
aufgrund Ersatzvornahmen	27	11	11	15	6
behördlicher Aufforderungen	319	277	288	222	187
angemeldete Demonstrationen	360	395	453	426	423

¹⁾ eingeführt durch das Gesetz zur Beschleunigung und Vereinfachung immissionsschutzrechtlicher Genehmigungsverfahren vom 09.10.1996

²⁾ keine Daten mehr ab 2020

Quelle: Bürgerzentrum; Amt für öffentliche Ordnung und Straßenverkehr; Amt für Soziales; Umweltamt der Stadt Regensburg

7.14 Erfasste strafbare Handlungen ¹⁾

	2018	2019	2020	2021	2022
Straftaten insgesamt ²⁾	13 803	12 989	12 184	11 012	14 541
darunter aufgeklärte Fälle	9 071	8 679	8 086	7 641	10 231
in %	65,7	66,8	66,4	69,4	70,4
davon					
Straftaten gegen das Leben	7	7	15	11	7
darunter Mord	3	2	5	1	1
Anteil an allen Fällen in %	0,1	0,1	0,1	0,1	-
Aufklärungen in %	100,0	100,0	86,7	100,0	100,0
Straftaten gegen die sexuelle Selbstbestimmung ³⁾	154	113	164	153	167
Anteil an allen Fällen in %	1,1	0,9	1,3	1,4	1,1
Aufklärungen in %	81,8	82,3	84,1	80,4	81,4
Rohheitsdelikte u. Straftaten gegen die pers. Freiheit	1 797	1 769	1 571	1 325	1 764
Anteil an allen Fällen in %	13,0	13,6	12,9	12,0	12,1
Aufklärungen in %	83,6	85,4	87,7	88,8	84,8
Diebstahl unter erschwerenden Umständen	1 777	1 714	1 671	1 274	1 459
darunter Wohnungseinbruchdiebstähle	63	96	76	34	52
Anteil an allen Fällen in %	12,9	13,2	13,7	11,6	10,0
Aufklärungen in %	18,8	14,1	22,1	19,9	21,7
Diebstahl ohne erschwerende Umstände	3 381	2 980	2 520	2 199	2 904
darunter Ladendiebstähle	1 693	1 382	1 140	1 120	1 551
Diebstähle an/aus Kraftfahrzeugen	157	140	208	152	166
Anteil an allen Fällen in %	24,5	22,9	20,7	20,0	20,0
Aufklärungen in %	58,1	57,3	56,8	61,2	60,3
Vermögens- und Fälschungsdelikte	1 515	1 389	1 575	1 508	1 842
Anteil an allen Fällen in %	11,0	10,7	12,9	13,7	12,7
Aufklärungen in %	83,5	83,7	81,7	81,4	81,5
Sonst. Straftatbestände gem. Strafgesetzbuch (StGB) ..	2 719	2 476	2 664	2 283	2 618
Anteil an allen Fällen in %	19,7	19,1	21,9	20,7	18,0
Aufklärungen in %	55,3	61,3	58,6	58,4	51,3
Verbrechen u. Vergehen gg. strafrechtl. Nebengesetze .	2 453	2 541	2 004	2 259	3 780
darunter Rauschgiftdelikte	1 230	1 383	1 108	1 196	1 219
Anteil an allen Fällen in %	17,8	19,6	16,4	20,5	26,0
Aufklärungen in %	96,5	96,5	95,3	96,1	97,4

¹⁾ einschließlich Bundespolizei

²⁾ darunter: im Jahr 2018: 1 085 Verstöße gegen das Aufenthaltsgesetz

³⁾ ab dem Jahr 2017 incl. sexuelle Belästigung gem. § 184i StGB

Quelle: Polizeiliche Kriminalstatistik

7.15 Tatverdächtige ¹⁾ nach erfassten strafbaren Handlungen ²⁾

	2018	2019	2020	2021	2022
Tatverdächtige insgesamt ³⁾	6 101	5 926	5 656	5 568	7 760
darunter unter 14 Jahren	136	113	84	93	168
von 14 bis unter 21 Jahren	1 175	1 102	1 000	1 000	1 414
Ausländer in %	47,1	47,9	43,3	44,0	56,2
Tatverdächtige insgesamt ⁴⁾	5 248	5 041	4 997	4 654	5 416
darunter unter 14 Jahren	132	112	84	92	166
von 14 bis unter 21 Jahren	1 053	965	912	832	1 014
Ausländer in %	38,6	38,8	35,9	33,1	37,3
Straftaten gegen das Leben	7	9	20	11	19
darunter unter 14 Jahren	-	-	-	-	-
von 14 bis unter 21 Jahren	3	2	4	1	1
Ausländer in %	57,1	66,7	30,0	27,3	15,8
Straftaten gegen die sexuelle Selbstbestimmung ⁵⁾	99	91	121	120	120
darunter unter 14 Jahren	-	5	5	7	7
von 14 bis unter 21 Jahren	23	21	30	38	37
Ausländer in %	43,4	34,1	33,1	38,3	40,8
Rohheitsdelikte u. Straftaten gegen die pers. Freiheit ..	1 298	1 278	1 222	1 049	1 252
darunter unter 14 Jahren	16	23	9	16	26
von 14 bis unter 21 Jahren	218	209	216	158	219
Ausländer in %	40,1	40,1	39,9	37,0	34,4
Diebstahl unter erschwerenden Umständen	247	214	249	193	245
darunter unter 14 Jahren	5	2	3	-	5
von 14 bis unter 21 Jahren	37	42	38	40	50
Ausländer in %	54,7	44,4	48,6	39,9	51,8
Diebstahl ohne erschwerende Umstände	1 508	1 340	1 130	1 120	1 497
darunter unter 14 Jahren	97	60	38	60	110
von 14 bis unter 21 Jahren	333	319	219	271	377
Ausländer in %	49,1	47,0	42,1	36,8	45,5
Vermögens- und Fälschungsdelikte	1 032	1 000	1 099	1 092	1 211
darunter unter 14 Jahren	2	1	4	2	1
von 14 bis unter 21 Jahren	163	170	166	132	180
Ausländer in %	38,3	41,0	37,9	36,2	40,4
Sonst. Straftatbestände gem. Strafgesetzbuch (StGB) ..	1 114	1 111	1 347	1 077	1 082
darunter unter 14 Jahren	23	27	33	13	23
von 14 bis unter 21 Jahren	184	194	254	175	164
Ausländer in %	28,0	32,0	24,6	23,1	26,6
Verbrechen u. Vergehen gg. strafrechtl. Nebengesetze	2 163	2 134	1 686	1 987	3 491
darunter unter 14 Jahren	8	7	1	3	7
von 14 bis unter 21 Jahren	511	427	314	394	645
Ausländer in %	63,3	61,2	59,5	59,7	77,2

¹⁾ Personen, die mehrerer Straftaten verdächtig werden, sind in der insgesamt-Zeile nur einmal, bei darunterstehenden Zeilen entsprechend oft gezählt

²⁾ einschließlich Bundespolizei

³⁾ einschließlich der Verstöße gegen das Aufenthaltsgesetz

⁴⁾ ohne Verstöße gegen das Aufenthaltsgesetz

⁵⁾ ab dem Jahr 2017 incl. sexuelle Belästigung gem. § 184i StGB

Quelle: Polizeiliche Kriminalstatistik

7.16 Brandschutzwesen ²⁾

	2019	2020	2021	2022
Alarme insgesamt 1)	3 355	2 647	2 832	2 979
davon abwehrender Brandschutz	1 061	951	962	1 093
technischer Hilfsdienst	1 756	1 400	1 554	1 521
ABC-Einsätze	107	112	109	83
Sicherheitswachen	340	132	165	255
Sonstige Tätigkeiten	91	52	42	27
enthaltene Fehlalarme	632	567	618	660
Brände insgesamt	479	407	381	459
davon nach dem Ausmaß				
Großbrände	14	14	4	23
Mittelbrände	73	52	45	106
Kleinbrände	216	200	170	229

¹⁾ Alarmierungen von Berufsfeuerwehr und Freiwilliger Feuerwehr Regensburg

²⁾ Neuer Bericht standatizesiert nach dem Jahresbericht des StMI

Quelle: Amt für Brand- und Katastrophenschutz der Stadt Regensburg Einsatznachbearbeitung

7.17 Feuerwehr-Einsätze und Brände in den Jahren 1980 bis 2022

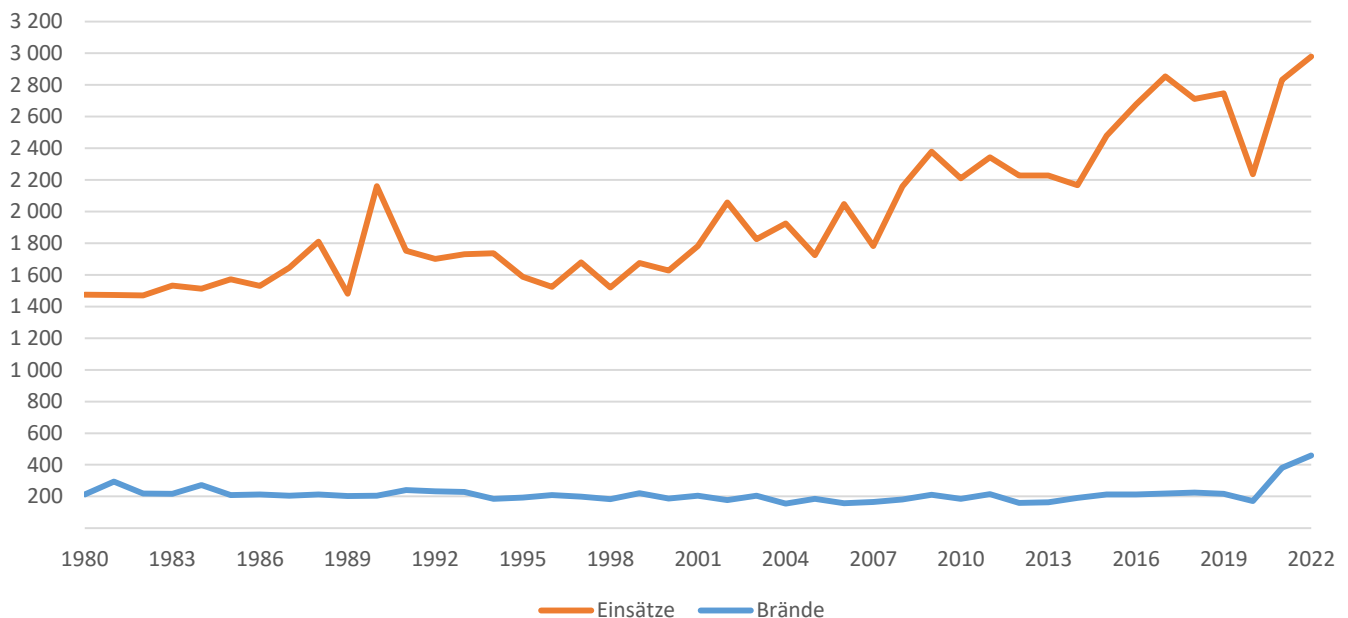

7.18 Verkehrsunfälle, Brandschutzwesen und Strafbare Handlungen

J a h r	Verkehrsunfälle ¹⁾				Brandschutzwesen ⁵⁾		Strafbare Handlungen ³⁾	
	ins-gesamt	darunter			Einsätze insgesamt ²⁾	darunter Brände	ins-gesamt ⁴⁾	darunter Diebstahl
		mit Personenschäden	Getötete	Verletzte				
1950	848	.	15	493
1955	1 621	890	14	1 106	.	.	6 571	2 022
1960	2 788	1 116	15	1 400	479	145	7 181	2 782
1965	3 164	754	21	1 057	758	123	7 181	3 510
1970	3 692	874	40	1 114	849	131	8 215	5 015
1975	3 241	767	26	955	1 103	205	9 247	6 009
1980	4 534	913	16	1 180	1 475	212	11 717	7 495
1985	4 778	828	9	992	1 571	209	10 148	6 180
1990	4 671	829	4	1 033	2 160	205	9 711	5 671
1995	4 173	792	9	992	1 588	193	13 073	7 396
2000	4 411	751	6	955	1 627	187	12 378	5 407
2005	4 211	658	3	810	1 724	185	12 174	5 540
2006	4 303	680	3	860	2 047	158	13 105	5 819
2007	4 510	746	-	895	1 781	165	13 070	5 638
2008	4 541	720	3	879	2 159	181	12 428	5 302
2009	4 522	744	1	921	2 379	211	13 250	5 779
2010	5 046	655	4	806	2 210	185	12 560	5 248
2011	4 808	678	4	839	2 343	215	13 245	6 285
2012	4 984	697	3	880	2 227	159	13 109	6 037
2013	5 164	687	5	845	2 228	164	14 174	6 535
2014	5 355	747	3	906	2 166	191	14 012	6 113
2015	5 303	766	-	982	2 479	212	19 305	6 340
2016	5 607	769	3	966	2 678	213	17 954	5 385
2017	5 927	760	2	945	2 854	218	14 236	5 334
2018	6 268	821	2	1 005	2 712	224	13 803	5 158
2019	6 130	786	1	967	3 355	479	12 989	4 694
2020	4 720	588	2	669	2 647	407	12 184	4 191
2021	4 670	652	4	795	2 832	381	11 012	3 473
2022	5 046	732	1	861	2 979	459	14 541	4 746

¹⁾ bis 2004 incl., ab dem Jahr 2005 ohne Bundesautobahn-Unfälle

²⁾ im Jahr 1990 stark erhöht durch Unwetter

³⁾ ab dem Jahr 2009 incl. Bundespolizei

⁴⁾ im Jahr 2015 und 2016 stark erhöht wg. 5 539 bzw. 5 038 Verstöße (siehe Tab. 7.14) gegen das Aufenthaltsgesetz (Flüchtlingskrise)

⁵⁾ ab 2019 wurde der Bericht des Amt für Brand- und Katastrophenschutz nach dem Jahresbericht des StMI standatisiert

Quelle: Polizei Regensburg; Amt für Brand- und Katastrophenschutz der Stadt Regensburg; Polizeiliche Kriminalstatistik

7.19 Verkehrsunfälle in den Jahren 1980 bis 2022

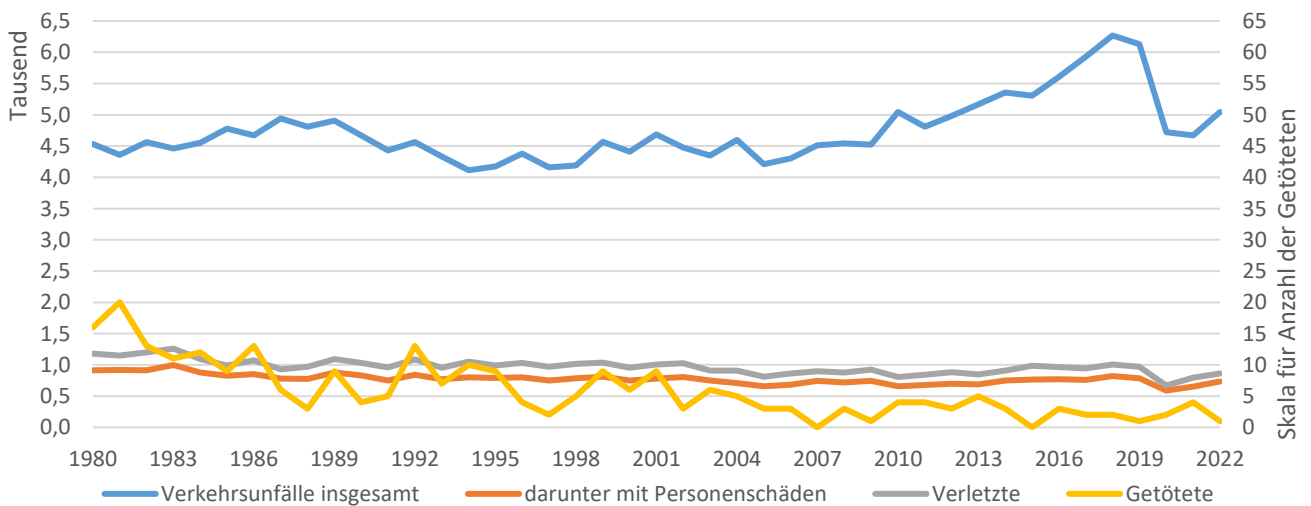

¹⁾ bis 2004 einschließlich, ab dem Jahr 2005 ohne Bundesautobahn-Unfälle

7.20 Binnenschiffsverkehr im Hafen ¹⁾

	2018		2019	
	Ankunft (t)	Abgang (t)	Ankunft (t)	Abgang (t)
Güterumschlag insgesamt	1 169 259		1 387 421	
davon nach Hauptumschlaggütern	794 414	374 845	893 488	493 933
Land-, forstwirtschaftl. u. verwandte Erzeugnisse	17 147	79 708	81 141	134 070
Andere Nahrungs- u. Futtermittel	214 430	86 111	210 510	89 235
Feste mineralische Brennstoffe	26 930	24 405	15 377	17 478
Erdöl, Mineralölerzeugnisse, Gase	3 125	-	9 955	-
Erze und Metallabfälle	32 450	30 755	77 670	73 761
Eisen, Stahl und NE-Metalle	189 510	82 698	171 802	84 633
Steine u. Erden (einschließlich Baustoffe)	190 498	39 010	187 168	51 361
Düngemittel	58 518	20 971	85 850	31 463
Chemische Erzeugnisse	58 392	6 345	53 270	7 985
Fahrzeuge, Maschinen, sonstige Fertigwaren sowie besondere Transportgüter	3 414	4 842	745	3 947
nach Quell- und Zielgebieten				
davon Bundesrepublik Deutschland	264 089	99 432	247 488	124 913
davon Deutscher Rhein und Nebenflüsse	90 662	50 705	77 989	80 541
Main- u. Main-Donau-Kanal	76 433	13 687	32 585	8 606
Deutsche Donau	93 257	33 592	132 276	27 726
Westdeutsche Kanäle	3 737	1 448	4 638	8 040
Sonstige Deutsche Häfen	-	-	-	-
Ausland	530 325	275 413	646 000	369 020
davon Belgien	55 172	36 315	74 703	37 451
Bulgarien	35 513	4 317	24 496	4 847
Frankreich	5 383	1 458	12 007	408
Kroatien	2 645	2 724	1 401	882
Luxemburg	-	-	-	-
Niederlande	216 701	71 921	250 811	112 030
Österreich	114 812	103 385	157 111	133 193
Rumänien	3 175	7 345	-	13 838
Schweiz	2 294	-	-	4 106
Slowakische Republik	5 887	17 350	22 165	16 435
Ukraine	-	-	-	-
Ungarn	74 379	21 252	97 743	41 636
Serbien	14 364	9 346	5 563	4 194
Bosnien-Herzegowina	-	-	-	-
Anzahl der Schiffe	1 691	1 691	1 759	1 759

¹⁾ Landeshafen Regensburg: Donaulände, West- und Osthafen

2020		2021		2022	
Ankunft (t)	Abgang (t)	Ankunft (t)	Abgang (t)	Ankunft (t)	Abgang (t)
1 553 257		1 302 751		1 082 878	
923 562	629 695	720 240	582 511	690 809	392 069
79 324	247 824	40 806	277 414	19 033	140 183
274 214	135 666	208 529	60 049	191 962	61 187
15 050	15 085	5 781	5 786	38 094	14 763
12 229	426	1 057		3 287	1 785
80 287	74 365	40 093	52 336	36 246	34 989
151 089	74 294	132 915	92 210	92 450	76 828
200 755	46 108	176 988	66 703	174 297	36 283
74 388	26 437	69 197	22 904	69 357	19 714
34 799	4 303	44 123	2 365	55 020	3 945
1 427	5 187	751	2 744	11 063	2 392
328 100	166 178	221 838	141 327	200 175	78 381
114 028	106 701	115 284	90 766	110 147	41 175
35 921	7 557	1 274	14 038	4 574	8 145
173 812	31 064	103 584	17 883	84 344	18 707
4 339	20 856	896	2 385	-	1 000
-	-	800	16 255	1 110	9 354
595 462	463 517	498 402	441 184	490 634	313 688
66 210	50 697	66 350	47 326	63 443	31 724
30 181	2 777	49 144	5 048	33 187	2 367
4 935	3 926	-	5 637	1 000	1 161
803	450	-	2 369	751	450
-	-	1 155	-	77	-
228 570	198 529	165 874	196 987	230 789	88 524
155 073	140 114	153 279	102 331	122 435	112 264
300	16 752	-	26 134	-	25 208
-	4 920	-	4 438	-	2 518
22 086	11 898	17 332	17 480	20 579	13 134
-	-	-	-	-	-
85 143	32 120	39 345	33 434	14 118	36 338
2 161	1 334	5 923	-	4 255	-
-	-				
2 017	2 017	1 458	1 458	1 356	1 356

Quelle: Bayernhafen GmbH & Co. KG

7.21 Binnenschiffsverkehr im Hafen ¹⁾

J a h r	Zahl der Schiffe		Güterumschlag (in 1 000 t)			J a h r ²⁾	Zahl der Schiffe		Güterumschlag (in 1 000 t)		
	Ankunft	Abgang	ins- gesamt	davon			Ankunft	Abgang	ins- gesamt	davon	
				Ankunft	Abgang					Ankunft	Abgang
1911	162,4	76,7	85,7	1967	6 710	6 729	2 782,1	1 703,8	1 078,2
1912	243,8	102,3	141,5	1968	8 124	8 061	3 654,8	2 083,8	1 571,0
1913	968	967	237,7	84,7	152,9	1969	7 952	7 990	3 581,1	2 114,3	1 466,8
1914	628	634	228,8	104,4	124,4	1970	7 164	7 149	3 733,3	1 938,8	1 794,5
1915	160,6	87,2	73,3	1971	6 798	6 785	3 095,6	1 816,7	1 278,9
1916	440	440	111,2	28,9	82,3	1972	6 416	6 441	2 671,9	1 694,2	977,7
1917	96,6	44,9	51,7	1973	6 407	6 408	2 949,2	1 812,0	1 137,3
1918	534	530	186,4	84,9	101,4	1974	5 814	5 822	3 053,5	1 627,8	1 425,7
1919	257	264	54,2	20,7	33,6	1975	4 950	4 944	2 493,7	1 188,3	1 305,4
1920	472	529	161,9	20,0	141,9	1976	6 428	6 428	2 871,8	1 375,3	1 496,4
1921	293	317	84,4	24,3	60,1	1977	5 126	5 159	2 479,0	1 434,9	1 044,2
1922	603	720	302,3	84,2	218,1	1978	4 466	4 474	2 607,9	1 386,3	1 221,6
1923	850	964	306,0	109,3	196,7	1979	5 156	5 153	3 173,0	1 287,3	1 885,6
1924	1 058	1 040	242,3	111,3	131,0	1980	4 821	4 811	2 999,1	1 130,5	1 868,5
1925	1 246	1 237	279,3	146,4	132,9	1981	5 301	5 296	3 070,5	1 088,2	1 982,3
1926	1 515	1 462	407,5	218,8	188,8	1982	5 011	5 037	2 600,1	1 013,7	1 586,4
1927	1 409	1 377	537,7	258,9	278,9	1983	4 186	4 190	1 948,7	1 031,2	917,5
1928	1 716	1 596	586,2	220,7	365,5	1984	5 711	5 705	2 579,8	1 255,1	1 324,8
1929	2 433	2 499	579,9	226,9	353,0	1985	4 848	4 834	2 222,6	1 059,3	1 163,4
1930	1 986	2 001	585,6	218,7	366,9	1986	4 179	4 189	1 925,9	1 094,1	831,7
1931	2 001	2 062	523,8	161,5	362,3	1987	3 691	3 683	2 046,5	1 009,4	1 037,1
1932	1 622	1 679	445,8	144,3	301,4	1988	3 265	3 267	1 935,4	798,9	1 136,5
1933	1 644	1 612	389,1	110,3	278,8	1989	3 504	3 507	1 938,0	888,9	1 049,2
1934	1 884	1 850	522,2	224,4	297,8	1990	3 459	3 455	1 887,0	866,4	1 020,6
1935	1 996	1 987	548,7	225,4	323,2	1991	2 677	2 678	1 295,6	683,1	612,4
1936	2 124	2 083	703,4	310,7	392,7	1992	2 425	2 428	1 435,5	669,2	766,3
1937	2 366	2 398	1 238,2	814,3	423,9	1993	2 726	2 523	1 838,3	1 070,0	768,3
1938	3 827	3 765	1 328,2	707,0	621,2	1994	2 863	2 942	2 013,2	1 174,3	838,9
1939	3 629	3 579	1 295,5	548,6	746,8	1995	2 878	2 898	1 979,4	1 213,9	765,5
1940	3 182	3 134	1 042,3	423,2	619,1	1996	2 732	2 708	1 884,9	1 128,9	756,0
1941	3 516	3 476	1 165,5	472,4	693,2	1997	3 020	3 039	2 031,0	1 241,4	789,7
1942	3 154	3 102	1 090,3	417,1	673,3	1998	3 683	3 688	2 748,7	1 692,8	1 055,8
1943	2 496	2 455	867,2	392,5	474,7	1999	2 681	2 686	2 116,5	1 293,7	822,8
1944	1 119	1 099	476,7	275,6	201,1	2000	2 775	2 763	2 300,1	1 467,4	832,7
1945	346	195	48,5	38,7	9,8	2001	2 723	2 559	2 161,0	1 299,7	861,3
1946	108	106	8,1	7,5	0,7	2002	2 282	2 281	2 452,7	1 477,4	975,4
1947	485	457	70,9	7,3	63,6	2003	3 839	3 838	3 194,1	1 842,8	1 351,3
1948	2 287	2 327	686,0	19,8	666,2	2004	3 996	3 991	3 460,8	2 003,9	1 456,8
1949	3 069	3 089	856,0	90,6	765,4	2005	3 516	3 526	3 470,3	1 972,3	1 498,0
1950	3 879	3 990	1 321,7	174,2	1 147,5	2006	3 046	3 044	2 403,1	1 545,4	857,7
1951	4 958	4 917	1 763,3	377,6	1 385,7	2007	2 742	2 755	2 277,5	1 486,7	790,8
1952	5 761	5 821	2 337,2	624,7	1 712,5	2008	3 144	3 137	2 505,4	1 585,8	919,5
1953	5 555	5 526	2 289,5	841,4	1 448,1	2009	2 395	2 401	1 873,3	1 122,0	751,3
1954	4 997	5 000	2 173,2	757,4	1 415,8	2010	1 914	1 918	1 642,0	1 075,2	566,8
1955	5 686	5 637	2 654,2	917,8	1 736,4	2011	2 137	2 139	1 494,8	997,7	497,1
1956	6 271	6 281	2 956,5	1 024,5	1 932,1	2012	3 271	1 916	1 563,1	1 010,7	552,5
1957	6 888	6 872	3 141,3	1 112,9	2 028,4	2013	1 825	1 824	1 645,1	1 204,4	440,7
1958	5 986	6 024	2 568,1	969,7	1 598,4	2014	2 871	2 869	2 198,6	1 442,2	756,3
1959	5 440	5 513	2 283,3	904,5	1 378,9	2015	2 207	2 209	1 648,6	998,4	650,2
1960	6 014	6 023	2 700,5	1 203,5	1 497,1	2016	1 593	1 594	1 349,5	849,0	500,5
1961	5 176	5 153	2 355,0	1 088,9	1 266,1	2017	1 770	1 770	1 501,8	945,9	555,9
1962	5 196	5 170	2 313,5	1 181,3	1 132,2	2018	1 691	1 691	1 169,3	794,4	374,8
1963	4 954	4 896	2 586,5	1 468,0	1 118,5	2019	1 759	1 759	1 387,4	893,5	493,9
1964	5 504	5 526	2 919,4	1 620,4	1 298,9	2020	2 017	2 017	1 553,3	923,6	629,7
1965	4 883	4 889	3 080,8	1 608,8	1 472,0	2021	1 458	1 458	1 302,8	720,2	582,5
1966	7 580	7 622	3 143,7	1 704,4	1 439,3	2022	1 356	1 356	1 082,9	690,8	392,1

¹⁾ Landeshafen Regensburg: Donaulände, West- und Osthafen

²⁾ ab 1966 einschließlich Kiestransportschiffe

Quelle: Bayernhafen GmbH & Co. KG

8 Gästestatistik

8.1	Betriebe, Betten, Ankünfte und Übernachtungen	149	8.5	Gästestatistik langfristige Zeitreihe	152
8.2	Übernachtungen der Auslandsgäste	150	8.6	Grafik über Ankünfte und Übernachtungen in den Jahren 1990 bis 2022	152
8.3	Grafik über Ankünfte und Übernachtungen im Jahresverlauf 2022	151	8.7	Jugendherberge	153
8.4	Grafik über die Übernachtungen der Auslandsgäste nach Herkunftsländern im Jahr 2022	151	8.8	Grafik über Ankünfte und Übernachtungen in der Jugendherberge im Jahresverlauf 2022	153

Aufenthaltsdauer

Durchschnittliche Anzahl der Übernachtungen je Gästeankunft. Berechnet aus der Formel: Anzahl der Übernachtungen geteilt durch die Anzahl der Gästeankünfte.

Die durchschnittliche Aufenthaltsdauer, die im Wesentlichen auf den Angaben des amtlichen Fremdenscheins, also der polizeilichen Anmeldung aufbaut, kann nur näherungsweise bestimmt werden. So wird beispielsweise bei jedem Quartierwechsel eines Gastes in eine andere Beherbergungsstätte eine (neue) Ankunft gezählt, oder aber es werden für Gäste, die bereits in einem vorhergehenden Berichtszeitraum angekommen sind, lediglich die im aktuellen Berichtszeitraum angefallenen Übernachtungen registriert.

Beherbergungsstatistik

Erfasst werden nur die Beherbergungsbetriebe mit mehr als neun (bis zum Jahr 2011 mit mehr als acht) Gästebetten, d. h. die Übernachtungen in Kleinbeherbergungsstätten, zu denen vor allem Privatquartiere zählen, bleiben in der Beherbergungsstatistik unberücksichtigt. Zum Berichtskreis zählen sowohl die gewerblich als auch die nichtgewerblich betriebenen Unterkunftsstätten und zwar unabhängig davon, ob die Beherbergung Hauptzweck (z. B. bei Hotels, Gasthöfen, Erholungs- und Ferienheimen) oder nur Nebenzweck des Betriebes (z. B. bei Heilstätten, Sanatorien, Schulungsheimen) ist. Ebenso unbeachtlich ist der Aufenthaltszweck der Gäste.

Rechtsgrundlage für die Beherbergungsstatistik ist das Beherbergungsstatistikgesetz – BeherbStatG vom 22. Mai 2002 (BGBl I S. 1642).

Betten

Betten und sonstige Schlafgelegenheiten, die tatsächlich angeboten wurden, ohne behelfsmäßige Schlafgelegenheiten.

Bettenausnutzung

Die Bettenausnutzung, auch Bettenauslastung genannt, dokumentiert den Anteil der tatsächlichen Übernachtungen an den möglichen Übernachtungen. Sie berechnet sich aus der Formel: $(\text{Anzahl der Übernachtungen} \times 100) / (\text{Betten} \times \text{Tage des Berichtszeitraums})$.

Campingplätze

sind abgegrenzte Gelände, die jedermann zum vorübergehenden Aufstellen von mitgebrachten Wohnwagen, Wohnmobilen oder Zelten zugänglich sind.

Ferienhäuser und Ferienwohnungen

sind Beherbergungsstätten, die jedermann zugänglich sind und in denen Speisen und Getränke nicht abgegeben werden, aber eine Kochgelegenheit vorhanden ist.

Gästeankünfte

Zahl der Gäste, die im Berichtszeitraum in einer Beherbergungsstätte ankamen und zum vorübergehenden Aufenthalt ein Gästebett belegten.

Gästeübernachtungen

Zahl der Übernachtungen von Gästen, die im Berichtszeitraum in einer Beherbergungsstätte ankamen oder aus einem vorhergehenden Berichtszeitraum noch anwesend waren.

Erfasst werden nur Übernachtungen in Verbindung mit einem vorübergehenden Aufenthalt, der im Allgemeinen nicht länger als 12 Monate dauert und durch den kein Zweitwohnsitz begründet wird.

Gasthöfe

sind Beherbergungsstätten, die jedermann zugänglich sind und in denen außer dem Gastraum in der Regel keine weiteren Aufenthaltsräume zur Verfügung stehen. Bei Gasthöfen übersteigt der Umsatz aus Bewirtung deutlich den aus Beherbergung.

Herkunftsländer

Für die Erfassung ist grundsätzlich der ständige Wohnsitz der Gäste maßgebend, nicht dagegen deren Staatsangehörigkeit.

Hotels

sind Beherbergungsstätten, die jedermann zugänglich sind und in denen ein Restaurant - auch für Passanten - vorhanden ist sowie in der Regel weitere Einrichtungen oder Räume für unterschiedliche Zwecke (Konferenzen, Seminare, Sport, Freizeit, Erholung) zur Verfügung stehen.

Hotels garnis

Beherbergungsstätten, die jedermann zugänglich sind und in denen höchstens Frühstück abgegeben wird.

Jugendherbergen

sind Beherbergungsstätten mit in der Regel einfacher Ausstattung, vorzugsweise für Jugendliche oder Angehörige der sie tragenden Organisation (z. B. Wanderverein), in denen Speisen und Getränke in der Regel nur an Hausgäste abgegeben werden.

8.1 Betriebe, Betten, Ankünfte und Übernachtungen ¹⁾

	2018	2019	2020	2021	2022
Beherbergungsbetriebe insgesamt ²⁾	74	76	74	76	79
davon Hotels	54	57	56	57	61
Gasthöfe	5	4	4	4	4
sonstige Beherbergungsbetriebe	15	15	14	15	14
dar. Jugendherberge	1	1	1	1	1
Gästebetten insgesamt ²⁾	6 281	6 518	6 464	7 273	8 042
davon in Hotels	5 460	5 715	5 696	6 243	7 013
Gasthöfen	177	149	149	155	155
sonstigen Beherbergungsbetrieben	644	654	619	875	874
darunter in der Jugendherberge	186	186	186	186	186
Bettenausnutzung ³⁾ insgesamt	47,6	47,5	26,2	25,8	39,9
in Hotels	47,6	47,4	25,4	24,6	39,6
Gasthöfen	43,9	45,7	28,2	29,5	42,8
sonstigen Beherbergungsbetrieben	48,3	48,4	33,7	34,2	41,5
darunter in der Jugendherberge	41,0	43,5	.	15,4	39,1
durchschn. Aufenthaltsdauer ⁴⁾ in Tagen	1,8	1,7	1,8	1,8	1,8
Gästeankünfte (im Kalenderjahr)	626 210	660 640	333 778	331 345	616 303
davon in Hotels	549 127	581 872	293 763	286 529	549 128
Gasthöfen	16 483	16 175	8 305	9 400	14 410
sonstigen Beherbergungsbetrieben	60 600	62 593	31 710	35 416	52 765
darunter in der Jugendherberge	13 515	13 471	4 390	5 077	12 029
darunter Auslandsgäste	137 267	142 693	52 121	50 100	116 192
davon in Hotels	122 203	127 261	47 115	44 177	104 963
Gasthöfen	2 165	2 296	678	1 091	2 061
sonstigen Beherbergungsbetrieben	12 899	13 136	4 328	4 832	9 168
darunter in der Jugendherberge	1 486	1 461	292	224	994
Gästeankünfte im Tourismusjahr ⁵⁾	620 921	649 406	456 539	280 439	555 602
davon im Winterhalbjahr ⁶⁾	260 691	269 115	260 837	64 201	165 933
Sommerhalbjahr ⁷⁾	360 230	380 291	195 702	216 238	389 669
Gästeübernachtungen (im Kalenderjahr)	1 100 392	1 143 996	598 647	609 594	1 126 503
davon in Hotels	923 236	961 627	489 881	478 934	927 086
Gasthöfen	26 421	26 350	15 065	16 350	23 810
sonstigen Beherbergungsbetrieben	150 735	156 019	93 701	114 310	175 607
darunter in der Jugendherberge	27 842	29 514	10 080	10 660	27 084
darunter Auslandsgäste	258 690	260 082	91 537	90 763	220 099
davon in Hotels	224 167	226 528	76 119	71 488	182 374
Gasthöfen	3 592	3 661	1 165	1 746	3 391
sonstigen Beherbergungsbetrieben	30 931	29 893	14 253	17 529	34 334
darunter in der Jugendherberge	3 765	4 516	928	297	2 193
Gästeübernachtungen im Tourismusjahr ⁵⁾	1 098 927	1 127 607	790 536	520 259	1 019 016
davon im Winterhalbjahr ⁶⁾	464 593	471 632	445 944	133 053	314 285
Sommerhalbjahr ⁷⁾	634 334	655 975	344 592	387 206	704 731

¹⁾ in Beherbergungsbetrieben mit mehr als 9 Gästebetten

⁵⁾ Oktober des Vorjahres bis September des jeweiligen Jahres

²⁾ im Jahresdurchschnitt

⁶⁾ Oktober des Vorjahres bis März des jeweiligen Jahres

³⁾ (Übernachtungen x 100) : (Betten x Tage des Berichts)

⁷⁾ April bis September des jeweiligen Jahres

⁴⁾ Übernachtungen : Gästeankünfte

Quelle: Bayerisches Landesamt für Statistik; Jugendherberge Regensburg

8.2 Übernachtungen der Auslandsgäste

Wohnsitz der Gäste	Zahl					Aufenthaltsdauer in Tagen				
	2018	2019	2020	2021	2022	2018	2019	2020	2021	2022
Übernachtungen insgesamt	258 690	260 082	91 537	90 763	220 099	1,88	1,82	1,76	1,81	1,89
Europäische Staaten	183 394	196 426	80 385	78 075	171 801	1,71	1,67	1,68	1,68	1,71
dav. Belgien	6 509	6 647	3 488	4 086	6 489	1,44	1,30	1,39	1,40	1,38
Bulgarien	1 024	1 070	762	436	1 148	1,53	1,69	1,79	1,35	1,70
Dänemark	4 234	4 808	2 397	2 413	5 161	1,54	1,35	1,39	1,47	1,46
Estland, Lettland, Litauen	909	1 634	675	787	2 062	1,68	2,06	1,88	2,73	2,57
Finnland	1 195	1 201	259	309	1 055	1,81	1,65	1,54	1,91	1,94
Frankreich	10 702	10 876	3 032	3 727	8 671	1,62	1,70	1,51	1,69	1,86
Griechenland	790	795	242	173	658	2,12	2,12	1,58	1,71	2,19
Großbritannien, Nordirland	12 625	14 789	5 835	2 904	12 221	1,78	1,92	1,96	1,64	1,99
Irland	1 316	804	158	393	1 049	2,53	1,87	1,66	2,18	2,15
Island	236	349	27	47	156	1,92	2,53	1,59	1,52	1,63
Italien	14 259	16 367	3 948	5 065	10 574	1,60	1,61	1,65	1,88	1,67
Kroatien	1 171	1 473	1 586	1 050	1 880	1,60	1,64	2,43	1,53	1,69
Luxemburg	997	1 187	566	627	1 110	1,46	1,42	1,50	1,35	1,48
Malta	169	200	25	46	59	2,32	2,44	1,25	1,31	1,69
Niederlande	18 188	18 409	8 921	9 873	19 997	1,52	1,40	1,42	1,40	1,51
Norwegen	1 447	1 208	230	470	1 324	1,54	1,46	1,39	1,44	1,56
Österreich	32 531	33 039	14 049	14 101	31 050	1,62	1,53	1,58	1,57	1,61
Polen	7 617	10 462	7 594	5 353	8 279	1,80	1,83	1,93	2,06	1,71
Portugal	1 100	845	203	158	777	2,44	1,97	2,01	1,74	1,98
Rumänien	7 843	7 103	3 263	3 667	6 966	1,91	1,70	1,65	1,62	1,91
Rußland	5 432	5 398	2 210	1 524	1 757	2,18	1,93	2,27	7,22	5,37
Schweden	4 134	4 132	1 232	1 928	3 721	1,43	1,32	1,21	1,48	1,36
Schweiz	11 946	12 797	6 112	4 863	13 906	1,69	1,69	1,69	1,72	2,06
Slowakische Republik	2 588	3 195	1 303	2 344	2 042	1,86	1,98	1,84	3,60	1,67
Slowenien	1 833	2 388	1 722	776	1 194	1,93	3,17	3,58	2,23	1,81
Spanien	4 939	6 978	1 299	1 881	4 020	2,01	2,29	2,00	2,19	2,08
Tschechien	10 985	12 071	3 771	4 156	11 390	1,84	1,72	1,82	1,89	1,72
Türkei	1 687	1 296	515	610	1 674	2,03	2,20	2,03	1,68	2,10
Ukraine	1 256	1 494	372	474	2 255	1,95	1,97	1,66	1,51	1,85
Ungarn	7 962	8 002	2 903	2 277	4 596	2,26	2,03	1,69	1,48	1,65
Zypern	146	56	35	39	152	3,11	2,07	3,18	2,79	2,62
sonstige Europäische Staaten	5 624	5 353	1 651	1 518	4 408	2,06	1,89	1,70	1,54	1,81
Afrikanische Staaten	3 323	2 355	854	350	1 360	3,17	2,93	2,21	2,08	2,47
dav. Südafrika	1 103	865	104	88	481	3,03	3,43	2,42	2,67	2,35
sonstiges Afrika	2 220	1 490	750	262	879	3,25	2,69	2,18	1,94	2,55
Asiatische Staaten	35 177	27 903	4 255	5 398	22 925	2,65	2,74	3,31	4,77	4,90
dav. Arabische Golfstaaten	2 832	1 569	249	699	1 148	1,99	2,97	2,93	2,59	2,45
China	8 731	7 662	771	777	3 099	2,52	2,33	2,93	11,26	6,65
Indien	2 954	2 399	707	347	1 656	4,72	4,88	7,21	7,89	4,40
Israel	831	1 026	107	440	941	1,75	2,30	2,06	3,55	2,21
Japan	5 690	4 053	669	589	1 525	2,10	2,35	2,80	4,57	2,92
Südkorea	2 073	1 648	155	203	1 343	2,40	2,50	2,50	2,64	3,25
Taiwan	1 035	1 128	95	81	598	2,07	2,58	2,38	5,06	3,96
sonstiges Asien	11 031	8 418	1 502	2 262	12 615	3,41	3,26	3,35	5,61	6,79
Amerikanische Staaten	33 172	29 949	5 262	5 957	21 827	2,38	2,48	2,62	2,84	2,23
dav. Kanada	1 440	2 067	265	326	1 621	1,69	1,86	1,62	2,09	2,64
USA	23 976	23 300	4 042	4 800	16 750	2,25	2,48	2,68	2,92	2,19
Mittelamerika und Karibik	3 475	1 530	414	372	1 016	4,28	3,16	2,90	3,48	2,99
Brasilien	2 137	1 501	170	145	1 270	2,49	2,88	2,39	2,20	1,84
sonstiges Südamerika	1 605	1 186	307	278	1 008	2,90	2,63	2,79	2,57	2,33
sonstiges Nordamerika	539	365	64	36	162	2,52	3,20	4,92	2,25	1,86
Australien, Neuseeland, Ozeanien	2 550	2 562	292	287	1 848	1,88	1,94	1,74	5,13	2,38
Ohne Angabe	1 074	887	489	696	338	1,74	1,75	1,50	3,21	1,75

Quelle: Bayerisches Landesamt für Statistik

8.3 Ankünfte und Übernachtungen im Jahresverlauf 2022

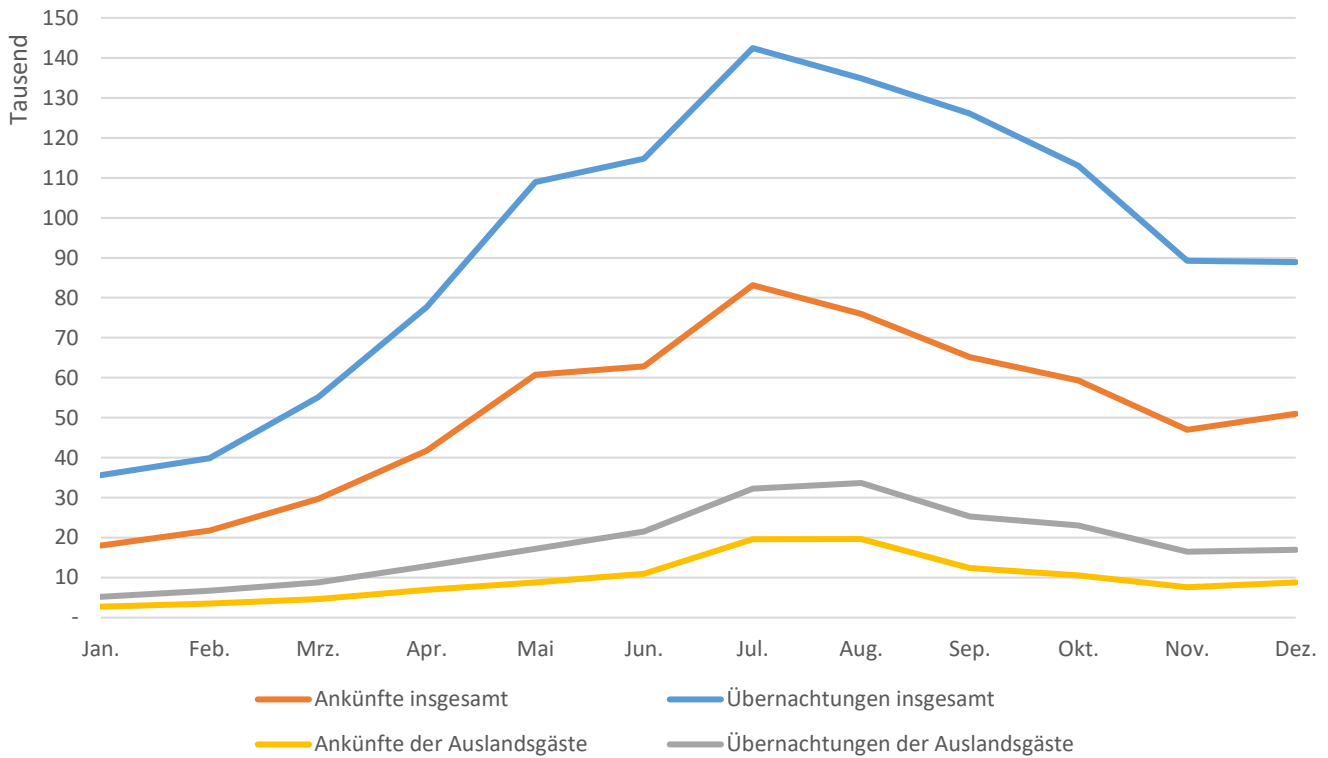

8.4 Übernachtungen der Auslandsgäste nach Herkunftsländern im Jahr 2022

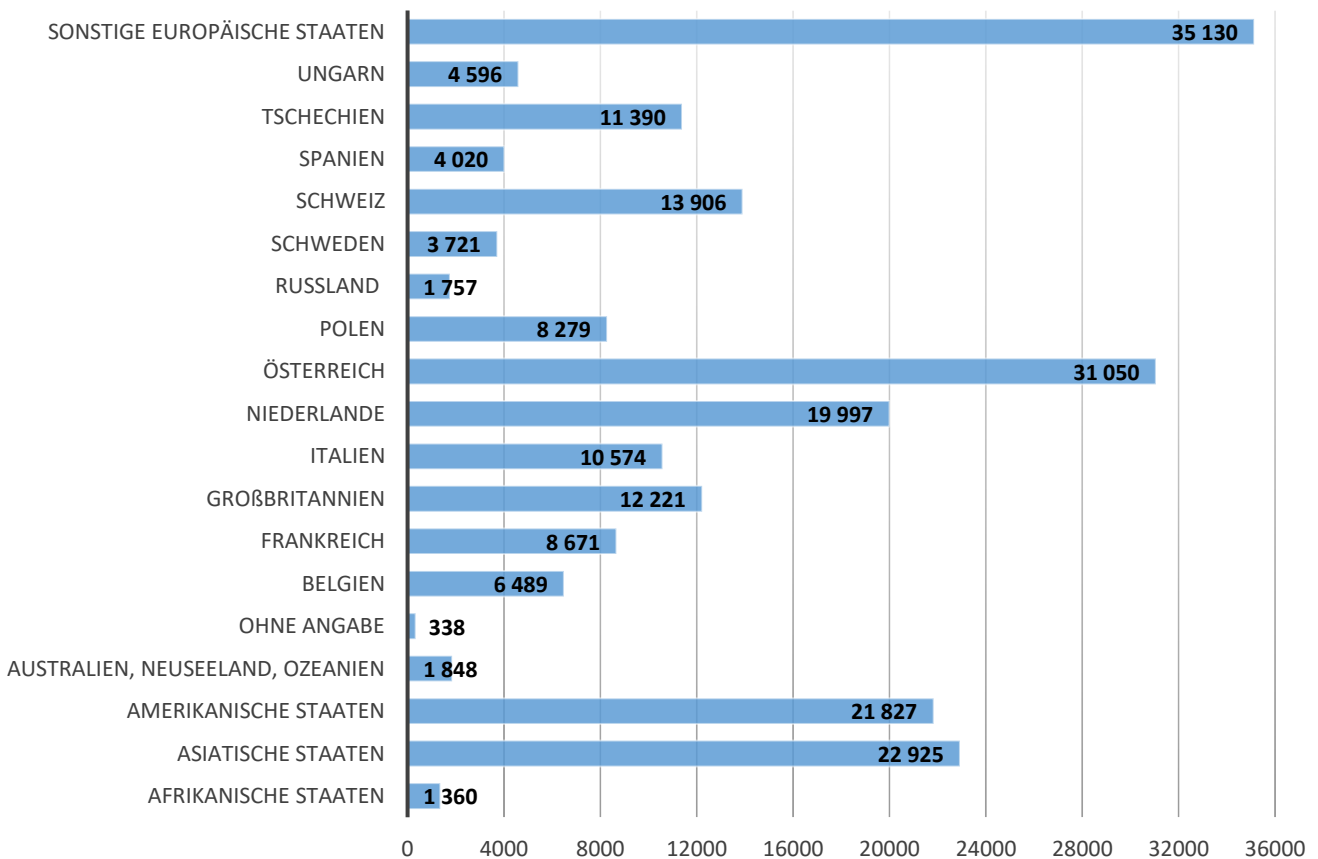

8.5 Gästestatistik ¹⁾

J a h r	Betten ²⁾		Ankünfte			Übernachtungen			Bettenbelegung ³⁾		
	ins-gesamt	in Hotels	ins-gesamt	aus dem Ausland	in Hotels	ins-gesamt	aus dem Ausland	in Hotels	ins-gesamt	in Hotels	in Gasthöfen
1955	1 108	.	115 169	7 448	.	171 720	11 132
1960	1 271	.	127 059	12 480	.	196 068	19 007
1965	1 291	.	129 983	16 393	.	199 633	21 066
1970	1 320	.	129 026	14 236	.	224 249	25 969
1975	14 818	.	.	22 597
1980	163 040	24 098	130 725	287 849	.	215 136	.	.	.
1985	1 958	1 521	160 503	31 145	136 736	270 530	51 540	219 363	38,5	40,0	33,3
1990	2 964	2 499	257 383	60 835	226 240	461 284	103 581	390 363	43,3	43,1	47,8
1995	3 633	3 106	251 084	53 571	220 092	485 041	98 049	416 086	36,9	37,1	32,3
2000	4 262	3 831	342 149	76 860	313 629	620 602	147 176	559 003	40,2	40,3	34,4
2001	3 940	3 583	353 268	75 420	324 301	613 986	130 569	554 242	42,9	42,6	41,4
2002	3 980	3 588	351 073	74 083	322 318	628 487	132 008	563 773	43,6	43,2	42,6
2003	3 949	3 545	347 529	73 885	317 405	627 508	149 061	557 897	43,7	43,2	44,3
2004	3 950	3 540	377 946	85 762	345 925	637 212	159 393	563 766	44,2	43,7	48,7
2005	4 094	3 701	385 937	83 288	355 363	660 176	159 730	589 533	44,3	43,8	48,4
2006 ⁴⁾ ..	4 254	3 429	418 050	92 637	349 781	715 615	174 710	552 910	46,1	44,2	51,3
2007	4 114	3 299	428 234	95 739	356 453	746 098	184 554	572 204	49,7	47,5	53,6
2008	4 271	3 461	422 479	98 603	352 910	741 365	180 482	566 641	47,4	44,7	48,8
2009	5 054	4 077	450 594	98 265	374 297	769 820	174 020	586 050	41,7	39,4	41,3
2010	5 298	4 240	501 802	115 351	425 860	866 296	206 314	678 618	44,8	43,9	42,5
2011	5 415	4 350	531 593	117 903	449 816	917 485	213 184	721 540	46,4	45,4	42,2
2012	5 597	4 508	531 943	114 309	449 338	912 238	203 886	711 857	44,5	43,2	40,7
2013	5 557	4 459	519 047	110 829	437 653	921 973	207 603	722 101	45,5	44,4	43,9
2014	5 683	4 699	529 732	116 337	456 438	940 227	210 085	751 734	45,3	43,8	44,5
2015	5 872	4 951	553 215	121 942	486 808	974 245	224 009	807 584	45,4	44,7	41,5
2016	6 068	5 133	590 306	125 181	530 384	1 064 094	228 375	891 654	47,9	47,5	25,1
2017	6 307	5 302	613 991	133 887	540 144	1 085 524	242 477	898 080	46,7	47,4	42,4
2018	6 281	5 460	626 210	137 267	549 127	1 100 392	258 690	923 236	47,6	47,6	43,9
2019	6 518	5 715	660 640	142 693	581 872	1 143 996	260 082	961 627	47,5	47,4	45,7
2020	6 464	5 696	333 778	52 121	293 763	598 647	91 537	489 881	26,2	25,4	28,2
2021	7 273	6 243	331 345	50 100	286 529	609 594	90 763	478 934	25,8	24,6	29,5
2022	8 042	7 013	616 303	116 192	549 128	1 126 503	220 099	927 086	39,9	39,6	42,8

¹⁾ in Beherbergungsbetrieben (einschließlich Jugendherberge) mit mehr als 8, ab dem Jahr 2012 mit mehr als 9 Gästebetten

²⁾ im Jahresdurchschnitt

³⁾ (Übernachtungen x 100) : (Betten x Tage des Berichtszeitraums)

⁴⁾ aufgrund geänderter Definitionen und Zuordnungen bei den Hotels und Gasthöfen ist ein Vergleich mit den Vorjahren bei den Zahlen, die die Hotels und Gasthöfe betreffen, nur eingeschränkt möglich

Quelle: bis einschließlich 2005 Fremdenverkehrsstatistik der Stadt Regensburg;
ab dem Jahr 2006 Bayerisches Landesamt für Statistik - eigene Berechnungen

8.6 Ankünfte und Übernachtungen in den Jahren 1990 bis 2022

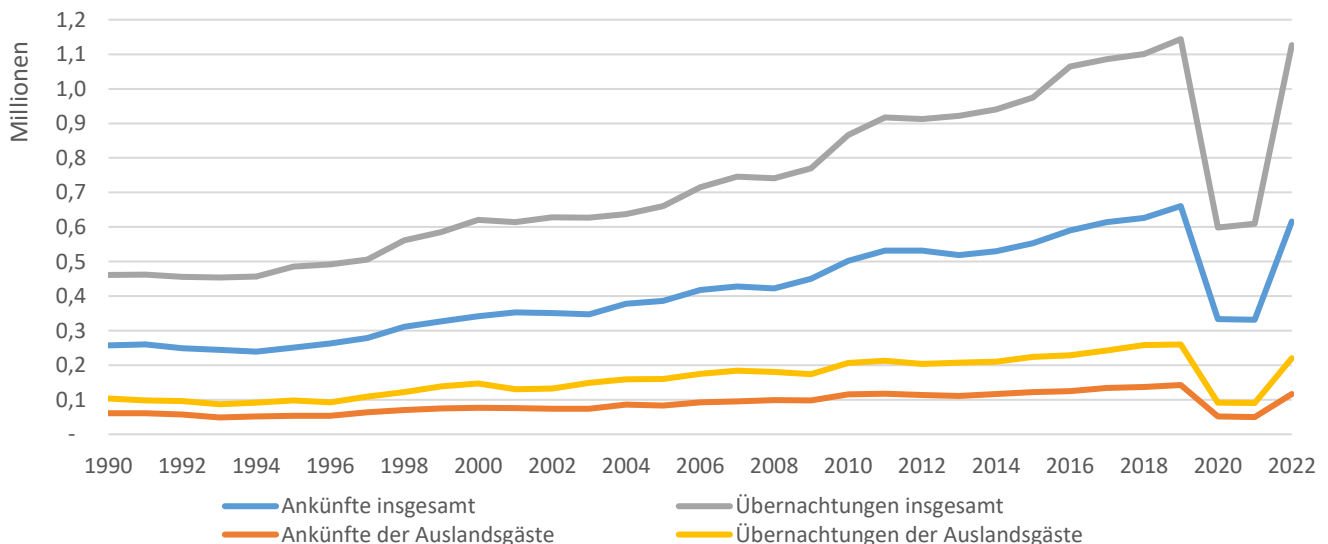

8.7 Jugendherberge ¹⁾

	2018	2019	2020	2021	2022
Gästebetten ²⁾	186	186	186	186	186
Bettenausnutzung ³⁾	41,0	43,5	.	15,4	39,1
durchschn. Aufenthaltsdauer ⁴⁾ in Tg.	2,1	2,2	2,3	2,1	2,3
Gästeankünfte insgesamt	13 515	13 471	4 390	5 077	12 029
darunter Auslandsgäste	1 486	1 461	292	224	994
davon aus Europa	1 161	1 161	206	217	978
Afrika	34	2	2	-	4
Asien	23	11	2	2	6
Amerika	259	267	82	1	6
Australien	9	20	-	4	-
ohne Angabe	-	-	-	-	-
Gästeübernachtungen insgesamt	27 842	29 514	10 080	10 660	27 084
darunter Auslandsgäste	3 765	4 516	928	297	2 193
davon aus Europa	1 911	1 977	345	259	2 169
Afrika	319	4	3	-	4
Asien	33	19	1	28	14
Amerika	1 487	2 450	579	2	6
Australien	15	66	-	8	-
ohne Angabe	-	-	-	-	-

¹⁾ Wöhrdstr. 60

³⁾ (Übernachtungen x 100) : (Betten x Tage des Berichtszeitraums)

²⁾ im Jahresdurchschnitt

⁴⁾ Übernachtungen : Gästeankünfte

Quelle: Jugendherberge Regensburg - eigene Berechnungen

8.8 Ankünfte und Übernachtungen in der Jugendherberge im Jahresverlauf 2022

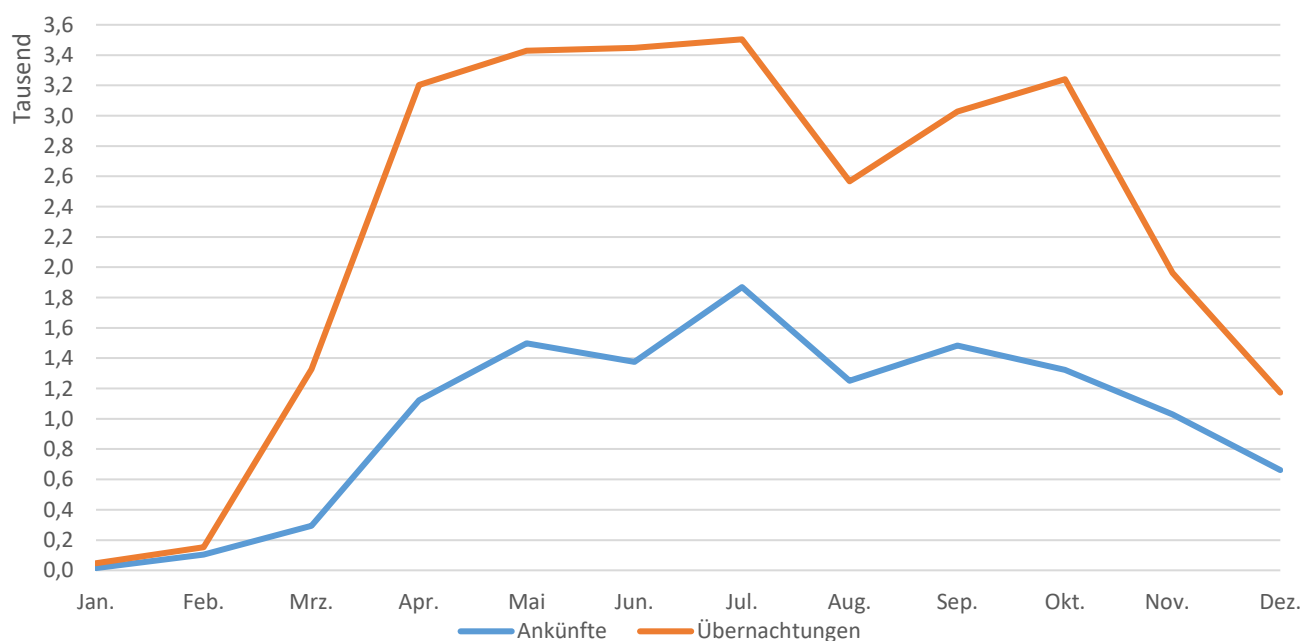

9 Gesundheitswesen

9.1	Krankenhäuser und Krankbetten	157	9.6	Krankenhauswesen langfristige Zeitreihe	162
9.2	Krankenhäuser – einzelne Einrichtungen	158	9.7	Grafik über Patienten, Pfl egetage und Bettenauslastung in den Krankenhäusern in den Jahren 1990 bis 2022	162
9.3	Krankenhauspersonal und Krankenversorgung in den Krankenhäusern	159	9.8	Gestorbene nach den wichtigsten Todesursachen nach der Internationalen Klassifikation (IDC) der Krankheiten	163
9.4	Ärzte nach Arztgruppen	160	9.9	Menschen mit schweren Behinderungen	164
9.5	Sonstige im Gesundheitswesen tätige Personen	161			

Aufenthaltsdauer

Durchschnittliche Anzahl der Übernachtungen je Gästeankunft. Berechnet aus der Formel: Anzahl der Übernachtungen geteilt durch die Anzahl der Gästeankünfte.

Die durchschnittliche Aufenthaltsdauer, die im Wesentlichen auf den Angaben des amtlichen Fremdenscheins, also der polizeilichen Anmeldung aufbaut, kann nur näherungsweise bestimmt werden. So wird beispielsweise bei jedem Quartierwechsel eines Gastes in eine andere Beherbergungsstätte eine (neue) Ankunft gezählt, oder aber es werden für Gäste, die bereits in einem vorhergehenden Berichtszeitraum angekommen sind, lediglich die im aktuellen Berichtszeitraum angefallenen Übernachtungen registriert.

Beherbergungsstatistik

Erfasst werden nur die Beherbergungsbetriebe mit mehr als neun (bis zum Jahr 2011 mit mehr als acht) Gästebetten, d. h. die Übernachtungen in Kleinbeherbergungsstätten, zu denen vor allem Privatquartiere zählen, bleiben in der Beherbergungsstatistik unberücksichtigt. Zum Berichtskreis zählen sowohl die gewerblich als auch die nichtgewerblich betriebenen Unterkunftsstätten und zwar unabhängig davon, ob die Beherbergung Hauptzweck (z. B. bei Hotels, Gasthöfen, Erholungs- und Ferienheimen) oder nur Nebenzweck des Betriebes (z. B. bei Heilstätten, Sanatorien, Schulungsheimen) ist. Ebenso unbeachtlich ist der Aufenthaltszweck der Gäste.

Rechtsgrundlage für die Beherbergungsstatistik ist das Beherbergungsstatistikgesetz – BeherbStatG vom 22. Mai 2002 (BGBl I S. 1642).

Betten

Betten und sonstige Schlafgelegenheiten, die tatsächlich angeboten wurden, ohne behelfsmäßige Schlafgelegenheiten.

Bettenausnutzung

Die Bettenausnutzung, auch Bettenauslastung genannt, dokumentiert den Anteil der tatsächlichen Übernachtungen an den möglichen Übernachtungen. Sie berechnet sich aus der Formel: $(\text{Anzahl der Übernachtungen} \times 100) / (\text{Betten} \times \text{Tage des Berichtszeitraums})$.

Campingplätze

sind abgegrenzte Gelände, die jedermann zum vorübergehenden Aufstellen von mitgebrachten Wohnwagen, Wohnmobilen oder Zelten zugänglich sind.

Ferienhäuser und Ferienwohnungen

sind Beherbergungsstätten, die jedermann zugänglich sind und in denen Speisen und Getränke nicht abgegeben werden, aber eine Kochgelegenheit vorhanden ist.

Gästeankünfte

Zahl der Gäste, die im Berichtszeitraum in einer Beherbergungsstätte ankamen und zum vorübergehenden Aufenthalt ein Gästebett belegten.

Gästeübernachtungen

Zahl der Übernachtungen von Gästen, die im Berichtszeitraum in einer Beherbergungsstätte ankamen oder aus einem vorhergehenden Berichtszeitraum noch anwesend waren.

Erfasst werden nur Übernachtungen in Verbindung mit einem vorübergehenden Aufenthalt, der im Allgemeinen nicht länger als 12 Monate dauert und durch den kein Zweitwohnsitz begründet wird.

Gasthöfe

sind Beherbergungsstätten, die jedermann zugänglich sind und in denen außer dem Gastraum in der Regel keine weiteren Aufenthaltsräume zur Verfügung stehen. Bei Gasthöfen übersteigt der Umsatz aus Bewirtung deutlich den aus Beherbergung.

Herkunftsländer

Für die Erfassung ist grundsätzlich der ständige Wohnsitz der Gäste maßgebend, nicht dagegen deren Staatsangehörigkeit.

Hotels

sind Beherbergungsstätten, die jedermann zugänglich sind und in denen ein Restaurant - auch für Passanten - vorhanden ist sowie in der Regel weitere Einrichtungen oder Räume für unterschiedliche Zwecke (Konferenzen, Seminare, Sport, Freizeit, Erholung) zur Verfügung stehen.

Hotels garnis

Beherbergungsstätten, die jedermann zugänglich sind und in denen höchstens Frühstück abgegeben wird.

Jugendherbergen

sind Beherbergungsstätten mit in der Regel einfacher Ausstattung, vorzugsweise für Jugendliche oder Angehörige der sie tragenden Organisation (z. B. Wanderverein), in denen Speisen und Getränke in der Regel nur an Hausgäste abgegeben werden.

9.1 Krankenhäuser und Krankbetten ¹⁾

	2018	2019	2020	2021 ²⁾	2022
Krankenhäuser insgesamt	5	5	5	4	4
davon Hochschulklinik	1	1	1	1	1
Plankrankenhäuser	4	4	4	3	3
davon Öffentliche Krankenhäuser	2	2	2	2	2
Freigemeinnützige Krankenhäuser	3	3	3	2	2
Private Krankenhäuser	-	-	.		
Betten insgesamt	2 825	2 830	2 785	2 823	2 845
davon Hochschulklinik	839	839	839	839
Plankrankenhäuser	1 991	1 946	1 984	2 006
davon Betten für					
Augenheilkunde	51	51	47	43	43
Chirurgie	580	573	572	562	569
Frauenheilkunde und Geburtshilfe	127	127	114	117	117
Geriatric	60	73	60	60	60
Hämatologie	113	108	113	116	116
Hals-, Nasen- und Ohrenheilkunde	78	78	69	69	69
Haut- und Geschlechtskrankheiten	45	45	47	47	47
Innere Medizin	377	359	360	391	393
Kardiologie	177	180	185	191	192
Kinderchirurgie	43	43	28	28	28
Kinderheilkunde	134	134	119	119	130
Kinder- und Jugendpsychiatrie	40	40	40	40	40
Mund-, Kiefer-, Gesichtschirurgie	35	35	34	34	34
Nephrologie	40	41	41	40	42
Neurochirurgie	99	101	101	93	91
Neurologie	180	170	186	193	194
Nuklearmedizin (Therapie)	14	14	14	14	14
Psychiatrie/Psychotherapie/Psychotherap. Medizin	505	525	525	525	525
Strahlentherapie	34	34	33	33	33
Urologie	75	75	75	86	86
Sonstige	18	24	22	22	22

¹⁾ für das Jahre 2018 Daten nur teilweise verfügbar

²⁾ Fusionierung des Evangelischen Krankenhaus mit dem Krankenhaus der Barmherzigen Brüder

Quelle: Bayerisches Landesamt für Statistik

9.2 Krankenhäuser - einzelne Einrichtungen

Krankenhaus	Status Träger	2018	2019	2020	2021	2022
Universitätsklinikum Regensburg						
Krankenhauspersonal insgesamt	öffentlich	4 872	4 955	5 370	5 398	5 369
dar. Ärztlicher Dienst, AIP's, Belegärzte	Freistaat Bayern	774	804	820	832	833
Pflegedienst		1 258	1 317	1 540	1 691	1 582
Betten		839	839	839	839	839
Patienten (einschließlich teilstationär)		35 525	37 338	35 308	35 154	35 927
Pflegetage (einschließlich teilstationär)		251 509	255 290	234 288	234 682	225 557
Verweildauer ¹⁾		7,4	7,2	7,2	7,2	7,0
Bettenausnutzung ²⁾		80,0	81,0	70,1	70,6	67,8
Bezirksklinikum (ohne Pflegeheim)						
Krankenhauspersonal insgesamt	öffentlich	2 338	2 392	2 488	2 694	2 660
dar. Ärztlicher Dienst, AIP's, Belegärzte	Bezirk	280	285	295	315	309
Pflegedienst	Oberpfalz	1 017	1 049	1 128	1 220	1 207
Betten (einschließlich Plätze)		1 107	1 115	1 115	1 115	1 115
Patienten (einschließlich teilstationär)		14 853	15 453	12 831	13 750	14 216
Pflegetage (einschließlich teilstationär)		367 865	377 095	326 690	342 518	355 691
Verweildauer ¹⁾		24,8	24,4	25,5	24,9	25,0
Bettenausnutzung ²⁾		95,4	97,0	84,3	88,4	91,8
Krankenhaus der Barmherzigen Brüder						
Krankenhauspersonal insgesamt	frei/gemein-	3 077	3 284	3 462	3 631	3 643
dar. Ärztlicher Dienst, AIP's, Belegärzte	nützig	578	632	664	711	718
Pflegedienst	Orden d. Barm-	1 009	1 233	1 234	1 366	1 347
Betten	herzigen Brüder	905	905	905	985	985
Patienten	in Bayern	47 469	47 522	40 791	46 437	45 957
Pflegetage		256 943	258 957	222 978	254 383	248 634
Verweildauer ¹⁾		5,4	5,4	5,5	5,5	5,4
Bettenausnutzung ²⁾		77,8	78,4	67,3	75,4	77,7
Caritas-Krankenhaus St. Josef ³⁾						
Krankenhauspersonal insgesamt	frei/gemein-	1 190	1 319	1 417	1 454	1 440
dar. Ärztlicher Dienst, Belegärzte	nützig	180	184	191	188	198
Pflegedienst	Caritas-Verband	517	585	615	625	579
Betten	der Diözese	300	300	300	325	325
Patienten	Regensburg	19 197	19 309	16 708	16 919	17 571
Pflegetage	e. V.	92 264	91 320	81 647	77 568	85 922
Verweildauer ¹⁾		4,8	4,7	4,9	4,6	4,9
Bettenausnutzung ²⁾		84,3	83,4	74,4	65,4	72,4
Evangelisches Krankenhaus ⁵⁾						
Krankenhauspersonal insgesamt	frei/gemein-	103	119	124	.	.
dar. Ärztlicher Dienst, AIP's, Belegärzte	nützig ⁴⁾	7	8	6	.	.
Pflegedienst	Orden d. Barm-	96	102	108	.	.
Betten	herzigen Brüder	80	80	80	.	.
Patienten	in Bayern 80 %	3 272	3 252	2 991	.	.
Pflegetage	Evangelische	23 849	25 288	23 544	.	.
Verweildauer ¹⁾	Wohltätigkeits-	7,3	7,8	7,9	.	.
Bettenausnutzung ²⁾	stiftung in	81,7	86,6	80,4	.	.
	Regensburg 20 %					

³⁾ Fallzählung nach dem Krankenhausentgeltgesetz

⁴⁾ ab dem 01.11.2013

⁵⁾ Fusionierung mit dem Krankenhaus der Barmherzigen Brüder in 2021

¹⁾ Pflegetage : Patienten

²⁾ (Pflegetage x 100) : (Betten x Tage des Berichtszeitraums)

Quelle: Angaben der einzelnen Krankenhäuser - eigene Berechnungen

9.3 Krankenhauspersonal und Krankenversorgung in den Krankenhäusern

	2018	2019	2020	2021	2022
Krankenhauspersonal insgesamt	11 581	12 069	12 861	13 175	13 110
darunter weiblich	8 438	8 917	9 149	9 710	9 688
davon Ärztlicher Dienst, AiP's	1 819	1 913	1 976	2 046	2 058
darunter weibliche Ärzte	867	943	993	1 042	1 066
Pflegedienst	3 886	4 286	4 625	4 902	4 715
darunter weiblich	3 069	3 454	3 685	3 906	3 748
Medizinisch - technischer Dienst	2 597	2 686	2 818	2 823	2 892
darunter weiblich	2 192	2 287	2 091	2 393	2 469
Funktionsdienst	1 240	1 177	1 229	1 173	1 202
darunter weiblich	1 010	962	1 003	960	976
Wirtschafts- und Versorgungsdienst	370	362	354	337	333
darunter weiblich	268	251	241	226	220
Technischer Dienst	211	218	225	232	228
darunter weiblich	26	29	33	36	34
Verwaltungsdienst	886	921	1 030	1 080	1 094
darunter weiblich	599	614	672	703	717
Sonderdienste	80	65	62	78	85
darunter weiblich	60	49	47	59	67
Sonstiges Personal	492	441	542	504	503
darunter weiblich	347	328	384	385	391
Krankenhäuser insgesamt	5	5	5	4	4
Bettenzahl ¹⁾	3 231	3 239	3 239	3 264	3 264
Patienten	120 316	122 874	108 629	112 260	113 671
Pflegetage	992 430	1 007 950	889 147	909 151	915 804
Verweildauer ²⁾	8,2	8,2	8,2	8,1	8,1
Bettenausnutzung ³⁾ in %	84,2	85,3	75,0	76,3	76,9

¹⁾ im Jahresdurchschnitt

²⁾ Pflegetage : Patienten

³⁾ (Pflegetage x 100) : (Betten x Tage des Berichtszeitraums)

Quelle: Angaben der einzelnen Krankenhäuser - eigene Berechnungen

9.4 Ärzte nach Arztgruppen ¹⁾

	Zahl der Ärzte				
	2018	2019	2020	2021	2022
Anästhesisten	18	19	19	20	21
Ärztliche Psychotherapeuten	26	25	25	23	22
Augenärzte	24	25	24	28	28
Chirurgen	28	25	24	27	28
Fachärztlich tätige Internisten	52	53	56	56	58
Frauenärzte	37	39	41	41	40
Hausärzte	119	117	113	113	112
Hautärzte	13	13	13	14	12
HNO-Ärzte und Phoniater	18	19	16	16	16
Humangenetiker	5	4	4	4	4
Kinder- und Jugendlichenpsychotherapeuten	16	18	19	22	22
Kinder- und Jugendpsychiater	11	11	11	14	14
Kinderärzte	19	19	19	18	19
Laborärzte	17	17	16	17	17
Mund-Kiefer-Gesichtschirurgen	8	11	7	7	7
Nervenärzte	7	6	6	5	5
Neurochirurgen	9	11	11	11	11
Neurologen	8	12	13	12	12
Nuklearmediziner	6	6	8	9	8
Orthopäden u. Fachärzte für Orth. und Unfallchir.	31	34	35	35	35
Pathologen	8	9	10	10	10
Physikalische und Rehabilitative Mediziner	5	3	3	3	3
Psychiater	8	8	8	9	9
Psychologische Psychotherapeuten	86	90	103	108	113
Radiologen	19	23	23	17	18
Strahlentherapeuten	10	10	10	12	11
Transfusionsmediziner	3	4	3	3	2
Urologen	13	13	13	13	13
Zahnärzte	192	192	190	186	196

¹⁾ Stand jeweils 01.01. des Folgejahres; alle zugelassenen und angestellten Ärzte (ohne Ermächtigte); Ärzte, die in mehreren Arztgruppen tätig sind, werden in jeder zutreffenden Arztgruppe erfasst; wodurch Mehrfachzählungen möglich sind

Quelle: Kassenärztliche Vereinigung Bayerns (KVB Arztregister); Kassenzahnärztliche Vereinigung Bayerns

9.5 Sonstige im Gesundheitswesen tätige Personen ¹⁾

	männlich					weiblich				
	2018	2019	2020	2021	2022	2018	2019	2020	2021	2022
Bundesrechtlich geregelte Berufe										
Altenpfleger	6	7	13	.	.	24	24	31
Beschäftigungs-, Arbeitstherapeuten	19	14	14	13	14	65	53	43	63	73
Hebammen	-	-	-	-	-	34	31	34	47	49
Heilpraktiker	18	13	17	20	21	81	45	55	65	69
Heilpraktiker "Psychotherapie"	14	9	11	20	21	42	38	42	47	50
Heilpraktiker "Physiotherapie"	7	7	7	.	.	5	7	8
Krankengymnasten	129	129	137	121	123	254	240	246	202	214
Krankenschwestern/-pfleger	12	13	14	.	.	125	78	80
Logopäden	4	4	3	4	4	56	41	33	56	60
Masseure und med. Bademeister	12	16	11	11	.	13	17	11	11
Podologen / medizinische Fußpfleger	1	2	2	1	1	9	9	9	6	7
Nicht bundesrechtlich geregelte Berufe										
Rettungsassistenten	100	106	79	.	.	25	46	29	.	.

¹⁾ ohne Personen, die in Krankenhäusern und Kliniken beschäftigt sind

Quelle: Staatliches Gesundheitsamt Regensburg

9.6 Krankenhauswesen ¹⁾

J a h r	Plan- betten ins- gesamt	Krankenhauspersonal					Krankenhausversorgung ²⁾			
		Ärzte	Pflege- dienst	Med. -techn. Dienst	Versor- gungs- dienst ³⁾	Ver- waltungs- dienst	Patienten	Pflegetage (in 1 000)	Auslastung in % ⁴⁾	durch- schnittl. Verweildauer in Tagen ⁵⁾
1977	3 526	183	680	131	650	.	39 236	597	83	15
1980	3 286	197	797	136	658	.	41 845	570	82	14
1985	2 887	233	782	169	638	.	42 671	516	82	12
1990	265	916	165	547	.	46 758	507	84	11
1995	2 514	750	1 827	839	458	362	73 346	851	86	12
2000	2 768	996	2 414	1 334	512	478	91 169	941	85	10
2005	2 739	1 106	2 466	1 565	458	517	90 894	870	80	10
2006	2 663	1 092	2 505	1 607	465	538	92 477	870	82	9
2007	2 641	1 112	2 492	1 631	461	542	95 780	884	83	9
2008	2 627	1 142	2 446	1 719	470	544	97 591	881	83	9
2009	2 615	1 219	2 544	1 786	464	578	100 026	881	83	9
2010	2 641	1 281	2 708	1 846	428	606	103 129	902	84	9
2011	2 681	1 337	3 041	1 989	410	647	105 198	907	84	9
2012	2 706	1 410	3 070	2 182	410	690	107 177	928	84	9
2013	2 737	1 502	3 287	2 234	389	705	108 983	929	83	9
2014	2 756	1 556	3 296	2 258	388	775	112 093	941	84	8
2015	2 802	1 603	3 431	2 353	391	820	111 802	936	82	8
2016	2 792	1 688	3 457	2 475	393	847	115 897	943	84	8
2017	2 791	1 752	3 575	2 552	388	872	119 430	982	84	8
2018	1 819	3 886	2 597	370	886	120 316	992	84	8
2019	2 830	1 913	4 286	2 686	362	921	122 874	1 008	85	8
2020	2.785	1 976	4 625	2 818	354	1 030	108 629	889	75	8
2021	2 823	2 046	4 902	2 823	337	1 080	112 260	909	76	8
2022	2 845	2 058	4 715	2 892	333	1 094	113 671	916	77	8

¹⁾ ab 01.06.1992 Klinikum der Universität Regensburg in Betrieb; Fusionierung mit der Klinik St. Hedwig und dem Krankenhaus Barmherzige Brüder Regensburg im Juli 2001 Übernahme der Klinik Dr. Opitz durch das Krankenhaus der Barmherzigen Brüder Regensburg zum 09.10.2002

²⁾ bis 1990 Akutkrankenhäuser; ab 1991 Plankrankenhäuser
³⁾ bis 1991 einschließlich Verwaltungsdienst
⁴⁾ (Pflegetage x 100) : (Betten x Tage des Berichtszeitraums)
⁵⁾ Pflegetage : Patienten

Quelle: Bayerisches Landesamt für Statistik; Angaben der einzelnen Krankenhäuser

9.7 Patienten, Pflegetage und Bettenauslastung in den Krankenhäusern in den Jahren 1990 bis 2022

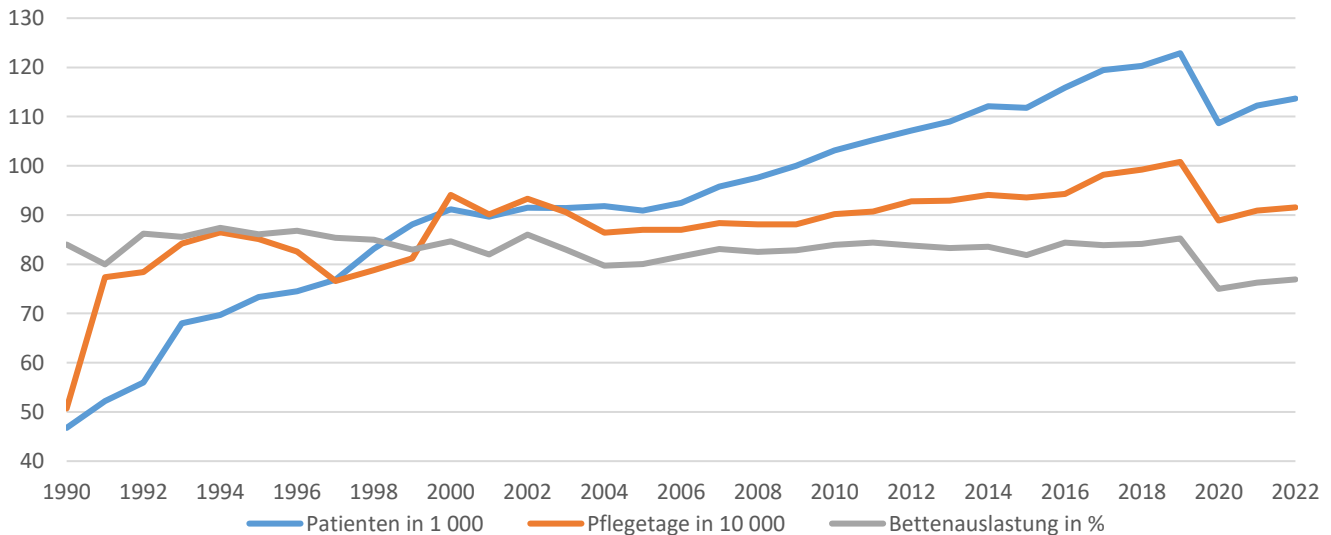

9.8 Gestorbene nach den wichtigsten Todesursachen nach der Internationalen Klassifikation (ICD) der Krankheiten ¹⁾

	insgesamt					darunter weiblich				
	2018	2019	2020	2021	2022	2018	2019	2020	2021	2022
Gestorbene insgesamt	1 482	1 398	1 451	1 546	1 483	805	744	758	771	773
darunter durch										
Infektiöse und parasitäre Krankheiten	34	41	26	22	24	19	24	13	9	16
Neubildungen (Tumore)	367	356	357	351	339	184	189	180	157	167
darunter bösartige	354	348	347	340	329	178	185	175	154	163
Störungen der Drüsen, Ernährungs- und Stoffwechselkrankheiten	60	52	55	51	62	26	26	30	29	32
darunter Diabetes	45	38	34	30	40	20	17	14	16	18
Psychische und Verhaltensstörungen	93	97	104	117	116	57	59	63	66	70
Krankheiten des Nervensystems	48	65	66	66	51	21	35	32	34	31
Krankheiten des Kreislaufsystems	513	453	467	497	425	319	236	256	258	217
darunter Herzkrankheiten	343	308	292	332	257	207	162	150	156	110
darunter Herzinfarkt	66	64	45	60	55	29	29	16	18	20
Krankheiten des Atmungssystems	126	97	108	89	106	63	56	50	46	64
darunter Lungenentzündung	62	29	33	26	33	35	16	16	14	20
Krankheiten des Verdauungssystems	73	74	55	77	77	39	36	23	31	38
darunter Leberkrankheiten	29	22	22	38	28	14	3	6	14	11
Krankheiten des Urogenitalsystems	50	29	32	47	55	26	17	21	28	28
Unfälle aller Art	46	44	.	82	77	19	22	.	39	31
darunter Kfz-Unfälle (Transportmittelunfälle)	7	.	7	.	-	4	.	.	.
Selbstmord und Selbstbeschädigung	20	25	15	18	13	4	4	5	3	6
Mord, Totschlag u. sonstige Gewalteinwirkung

¹⁾ nach der 10. Revision der ICD

Quelle: Bericht über das bayerische Gesundheitswesen; Bayerisches Landesamt für Statistik

9.9 Menschen mit schweren Behinderungen ¹⁾

	2013	2015	2017	2019	2021
Schwerbehinderte insgesamt	16 283	16 178	15 974	15 852	15 275
nach Altersgruppen					
davon im Alter bis unter 4 Jahre	31	23	33	35	30
von 4 bis unter 6 Jahren	19	30	35	35	30
von 6 bis unter 15 Jahren	140	145	153	191	195
von 15 bis unter 18 Jahren	47	56	63	56	60
von 18 bis unter 25 Jahren	143	163	223	224	250
von 25 bis unter 35 Jahren	522	507	500	539	545
von 35 bis unter 45 Jahren	790	779	770	774	785
von 45 bis unter 55 Jahren	1 743	1 709	1 595	1 500	1 315
von 55 bis unter 60 Jahren	1 362	1 345	1 350	1 307	1 265
von 60 bis unter 62 Jahren	695	647	623	626	610
von 62 bis unter 65 Jahren	1 140	1 114	1 071	1 042	1 055
von 65 oder mehr Jahren	9 651	9 660	9 558	9 523	9 140
nach Behinderungsarten					
Verlust oder Teilverlust von Gliedmaßen	74	67	49	54	50
Funktionseinschränkung von Gliedmaßen	2 239	2 109	1 594	1 570	1 470
Funktionseinschränkung ²⁾	2 235	2 134	1 409	1 377	1 345
Blindheit und Sehbehinderung	653	651	578	574	550
Sprach- oder Sprechstörungen ³⁾	666	678	534	534	505
Verlust einer Brust oder beider Brüste, Entstellungen u. a.	491	542	479	519	520
Funktionsbeeinträchtigung ⁴⁾	3 706	3 634	3 050	3 149	3 115
Querschnittlähmung ⁵⁾	4 032	4 115	3 850	4 028	4 000
Sonstige und ungenügend bezeichnete Behinderungen	2 187	2 248	4 431	4 047	3 720
nach Grad der Behinderung					
50 bis unter 60	5 597	5 670	5 716	5 744	5 735
60 bis unter 70	2 690	2 665	2 599	2 501	2 390
70 bis unter 80	1 727	1 688	1 621	1 585	1 510
80 bis unter 90	1 704	1 662	1 637	1 650	1 595
90 bis unter 100	792	775	764	759	710
100	3 773	3 718	3 637	3 613	3 340
Schwerbehinderte auf 100 Einwohner ⁶⁾					
Stadt Regensburg	11,7	11,2	10,7	10,4	10,0
Regierungsbezirk Oberpfalz	11,3	11,2	11,1	11,1	10,8
Freistaat Bayern	9,0	9,0	8,8	9,0	8,8

¹⁾ Grad der Behinderung mindestens 50 und Anerkennung durch Schwerbehindertenausweis; Stand jeweils 31.12.

²⁾ der Wirbelsäule und des Rumpfes, Deformierung des Brustkorbes

³⁾ einschließlich Taubheit, Schwerhörigkeit, Gleichgewichtsstörungen

⁴⁾ von inneren Organen bzw. Organsystemen

⁵⁾ einschließlich zerebrale Störungen, geistig-seelische Behinderungen, Suchtkrankheiten

⁶⁾ Bevölkerung am Ort der Hauptwohnung (siehe Seite 42)

Quelle: Bayerisches Landesamt für Statistik

10 Sozialwesen

10.1	Grundsicherung für Arbeitsuchende nach SGB II	167	10.9	Beistandschaften, Pflegschaften, Mitwirkung in Verfahren, Jugendgerichtshilfe, Jugendschutz und Vaterschaftsfeststellungen	175
10.2	Ausgaben und Einnahmen der Sozialhilfe (örtliche Träger)	168	10.10	Empfänger, Leistungen und Einrichtungen der Pflegeversicherung	176
10.3	Hilfe in besonderen Lebenslagen	169	10.11	Empfänger und Leistungen nach dem Wohngeldgesetz	177
10.4	Laufende Hilfe zum Lebensunterhalt Personengemeinschaften	170	10.12	Wohngeldwesen langfristige Zeitreihe	178
10.5	Laufende Hilfe zum Lebensunterhalt Empfänger	171	10.13	Grafik über Wohngeldempfänger-Haushalte in den Jahren 1990 bis 2022	178
10.6	Empfänger von Grundsicherung	172	10.14	Asylbewerberleistungen	179
10.7	Ausgaben und Einnahmen der Jugendhilfe	173	10.15	Altenheime und ihre Belegung	179
10.8	Einzelne ausgewählte Jugendhilfemaßnahmen	174	10.16	Anträge aus der gesetzlichen Rentenversicherung	180

Bedarfsgemeinschaft

Sie entspricht in der Regel dem Haushalt und umfasst all diejenigen Personen, die in die gemeinsame Sozialhilfeberechnung mit einbezogen werden. Einzeleinkommen und Einzelvermögen einzelner Mitglieder der Bedarfsgemeinschaft kommen auch für die Bedarfsbefriedigung der anderen Mitglieder zum Einsatz.

Grundsicherung

Die Grundsicherung im Alter und bei Erwerbsminderung ist eine eigenständige, bedürftigkeitsabhängige Sozialleistung, die älteren (über 65-jährigen) bzw. dauerhaft voll erwerbsgeminderten Menschen zur Sicherung ihres Lebensunterhalts dient und dabei auch die "verschämte Armut im Alter" eingrenzen soll. Die bedarfsorientierte Grundsicherung wurde durch das Grundsicherungsgesetz (GSiG) zum 01.01.2003 eingeführt. Im Zuge der Sozialhilfereform wurde das Grundsicherungsgesetz am 01. Januar 2005 durch das 4. Kapitel des Zwölften Buches Sozialgesetzbuch (SGB XII) ersetzt.

Institutionelle Beratung (in der Jugendhilfe)

Die "Institutionelle Beratung" erstreckt sich ausschließlich auf die beendeten Fälle von Erziehungs-, Familien- und Jugend- sowie Suchtberatungen, die als erzieherische Hilfe gemäß § 28 SGB VIII durchgeführt und mit öffentlichen Mitteln der Jugendhilfe ganz oder teilweise finanziert werden.

Jugendhilfe

Die öffentliche Jugendhilfe umfasst alle behördlichen Maßnahmen zum Zwecke der Jugendhilfe nach dem Achten Buch des Sozialgesetzbuches (SGB VIII) und anderen Rechtsvorschriften.

Zu den Aufwendungen zählen die unmittelbaren Ausgaben für individuelle und gruppenbezogene Hilfen und andere Aufgaben, Ausgaben für die Unterhaltung und den Betrieb eigener Einrichtungen sowie Zuschüsse an Träger der freien Jugendhilfe für personenbezogene Einzelmaßnahmen und für Einrichtungen.

Kriegsopferfürsorge

Die Leistungen der Kriegsopferfürsorge ergänzen die Leistungen der Kriegsopferversorgung (Leistungen nach dem Bundesversorgungsgesetz), wenn die übrigen Leistungen, die die Beschädigten bzw. die Hinterbliebenen erhalten, zusammen mit Einkommen aus anderen Quellen nicht ausreichen, diesen eine angemessene soziale Stellung zu gewährleisten.

Pflegeversicherung

Die Versicherungspflicht richtet sich nach dem Grundsatz: "Die Pflegeversicherung folgt der Krankenversicherung". Träger der sozialen Pflegeversicherung sind die Pflegekassen, für die private Pflege-Pflichtversicherung die Versicherungs-

unternehmen. Der versicherte Personenkreis der sozialen Pflegeversicherung umfasst die in der gesetzlichen Krankenversicherung Versicherten (Pflichtmitglieder, freiwillige Mitglieder, Familienversicherte). Alle privat Krankenversicherten werden in der privaten Pflegeversicherung abgesichert.

Sozialhilfe

Sozialhilfe erhalten diejenigen Bürger, die nicht in der Lage sind, aus eigener Kraft ihren Lebensunterhalt zu bestreiten oder welche der Hilfe in besonderen Lebenslagen bedürfen. Entsprechend ihrer besonderen Funktion wirkt die Sozialhilfe unterschiedslos für alle Bürger, die in Not geraten sind; die Gewährung ist nicht von Vorleistungen (Beiträgen) der Empfänger abhängig, sondern richtet sich nach entsprechenden Bedarfskriterien. Ein wichtiger Grundsatz für die Leistungsgewährung der Sozialhilfe ist allerdings ihr Nachrang: Sie tritt nur dann mit ihren Leistungen ein, wenn der Betroffene sich selbst nicht helfen kann und andere Leistungsverpflichtete nicht oder noch nicht helfen. Die Sozialhilfe umfasst die Hilfe zum Lebensunterhalt und die Hilfe in besonderen Lebenslagen. Beide Hilfearten können den Empfängern als Geld- oder Sachleistungen gewährt werden. Träger der Sozialhilfe sind die kreisfreien Städte und Landkreise als örtliche Träger sowie die von den Ländern als überörtliche Träger bestimmten Stellen.

Anfang 2005 erfuhr die Sozialhilfe durch das "Vierte Gesetz für moderne Dienstleistungen am Arbeitsmarkt" wesentliche Änderungen. Das Gesetz erbrachte mit der Zusammenlegung von Sozial- und Arbeitslosenhilfe zum Arbeitslosengeld II die Einführung der Grundsicherung für Arbeitssuchende nach dem SGB II, was einen starken Rückgang der Sozialhilfeempfänger der laufenden Hilfe zum Lebensunterhalt zur Folge hatte bzw. hat. Eine weitere einschneidende Veränderung brachte das "Gesetz zur Einordnung des Sozialhilferechts in das Sozialgesetzbuch"; danach erhalten nur mehr Personen Hilfe zum Lebensunterhalt nach dem SGB XII, die trotz Bedürftigkeit keine anderen Leistungen erhalten.

Wohngeld

Staatliche Leistungen an private Haushalte zur wirtschaftlichen Sicherung angemessenen familiengerechten Wohnens.

Dabei wird Wohngeld den Mietern als Mietzuschuss und Eigentümern von Wohnungen als Lastenzuschuss gewährt, wenn die Aufwendungen für eine angemessene Wohnung im Verhältnis zum Haushaltsnettoeinkommen unzumutbar hoch sind. Die Höhe des Wohngeldes bestimmt sich im Einzelfall nach Haushaltgröße, Familieneinkommen und Wohnkosten, die bis zu bestimmten Höchstbeträgen berücksichtigt werden ("Tabellenwohngeld"). Für Haushalte von Sozialhilfeempfängern galten ab 1991 im Regelfall besondere Vorschriften ("pauschaliertes Wohngeld"). Mit der Wohngeldnovelle im Jahr 2001 wurde das "Tabellenwohngeld" in das "Allgemeine Wohngeld" und das "pauschalierte Wohngeld" in den "besonderen Mietzuschuss" umgewandelt; dabei wurden die unterschiedlichen Berechnungsweisen der beiden Wohngeldarten wieder aufgehoben, so dass seit 2001 der besondere Mietzuschuss ähnlich ermittelt wird wie das Allgemeine Wohngeld, nämlich nach Haushaltgröße, Einkommen und Wohnkosten.

Die Finanzierungsmittel für die Auszahlung des Wohngeldes stammen je zur Hälfte von Bund und Ländern.

10.1 Grundsicherung für Arbeitsuchende nach SGB II ¹⁾

	2018	2019	2020	2021	2022
Bedarfsgemeinschaften insgesamt	4 147	3 920	4 027	4 065	4 069
davon mit 1 Person	2 541	2 418	2 511	2 526	2 440
2 Personen	847	780	766	759	814
3 Personen	379	359	366	373	392
4 Personen	208	198	206	219	229
5 und mehr Personen	172	164	178	188	194
darunter mit Kind(ern) unter 18 Jahren	1 213	1 129	1 127	1 164	1 269
davon mit 1 Kind	629	584	579	586	628
2 Kindern	372	346	341	357	406
3 und mehr Kindern	212	199	207	221	235
Leistungsberechtigte insgesamt	6 938	6 531	6 678	6 783	6 970
davon Nichterwerbsfähige	1 820	1 680	1 628	1 668	1 844
davon Männer	962	888	832	852	969
Frauen	858	792	796	816	875
Deutsche	1 114	1 017	961	931	836
Ausländer	706	662	667	737	1 007
unter 3 Jahre	407	385	350	362	355
3 bis unter 6 Jahre	383	355	355	396	415
6 bis unter 15 Jahre	964	878	867	858	1 028
15 Jahre und älter	65	62	56	52	46
Erwerbsfähige	5 052	4 780	4 977	5 014	5 029
davon Männer	2 448	2 347	2 515	2 510	2 330
Frauen	2 604	2 433	2 462	2 504	2 700
Deutsche	3 039	2 866	2 981	2 988	2 623
Ausländer	2 013	1 914	1 996	2 026	2 407
unter 25 Jahre	858	737	773	790	822
25 Jahre bis unter 55 Jahre	3 136	3 002	3 158	3 202	3 179
55 Jahre und älter	1 057	1 041	1 046	1 023	1 028
Sonstige	67	72	74	101	97
Leistungen je Bedarfsgemeinschaft in € insgesamt	907	923	970	1 010	1 060
darunter Arbeitslosengeld II Regelleistung	376	389	405	421	435
Sozialgeld Regelleistung	131	134	138	152	154
Leistungen für Unterkunft und Heizung	426	433	459	469	499

¹⁾ alle Angaben im Jahresdurchschnitt

Quelle: Statistik der Bundesagentur für Arbeit - Arbeitsmarktstatistik

10.2 Ausgaben und Einnahmen der Sozialhilfe (örtliche Träger) ¹⁾

	2018	2019	2020	2021	2022
Ausgaben ²⁾	3 096	2 590	2 709	2 658	3 225
Einnahmen ²⁾	384	222	245	303	370
Reine Ausgaben ²⁾	2 711	2 369	2 464	2 355	2 856
dar. laufende Hilfe	1 608	1 787	1 853	1 947	2 394
Hilfe zur Überwindung bes. sozialer Schwierigkeiten	329	262	265	264	242
Grundsicherung im Alter und bei Erwerbsminderung
Hilfe zur Pflege	479	- 1	0	0	0
Hilfe zur Gesundheit und Erstattungen an Krankenkassen	295	321	346	144	220
je Einwohner ³⁾ in €					
Reine Ausgaben	17,87	15,50	16,14	15,40	18,40
dar. laufende Hilfe	10,60	11,69	12,14	12,73	15,43
Hilfe zur Überwindung bes. sozialer Schwierigkeiten	2,17	1,71	1,74	1,72	1,56
Grundsicherung im Alter und bei Erwerbsminderung
Hilfe zur Pflege	3,16	- 0,01	0,00	0,00	-
Hilfe zur Gesundheit und Erstattungen an Krankenkassen	1,94	2,10	2,26	0,95	1,42
Ausgabenanteil in %	87,6	91,4	90,9	88,6	88,5

¹⁾ ab dem Jahr 2017 ohne Grundsicherung im Alter und bei Erwerbsminderung

²⁾ in 1 000 €

³⁾ Bevölkerung am Ort der Hauptwohnung (siehe Seite 42)

Quelle: Bayerisches Landesamt für Statistik - eigene Berechnungen

10.3 Hilfe in besonderen Lebenslagen ¹⁾

Empfänger	2018	2019	2020	2021	2022
Örtlicher Träger ²⁾					
Anzahl insgesamt	66	46	25	25	20
davon männlich	28	15	10	10	10
weiblich	38	31	15	15	10
davon Deutsche	50	34	25	20	20
Nichtdeutsche	16	12	-	5	-
davon unter 18 Jahre	-	-	-	.	-
18 bis unter 40 Jahre	2	1	-	.	-
40 bis unter 65 Jahre	25	14	10	.	10
65 Jahre und älter	39	31	15	.	10
nach ausgewählten Hilfearten					
Hilfe zur Pflege	-	-	-	-	-
Eingliederungshilfe für Behinderte ¹⁾	-	-	.	.	.
außerhalb von Einrichtungen	66	46	25	25	20
in Einrichtungen	-	-	-	-	-
Wohnort der Leistungsberechtigten					
Anzahl insgesamt	1 994	1 839	770	800	800
davon männlich	994	913	270	295	305
weiblich	1 000	926	500	505	495
davon Deutsche	1 750	1 620	690	710	680
Nichtdeutsche	244	219	80	90	120
davon unter 18 Jahre	541	480	-	5	20
18 bis unter 40 Jahre	383	357	30	30	40
40 bis unter 65 Jahre	479	472	160	175	170
65 Jahre und älter	591	530	570	595	570
nach ausgewählten Hilfearten					
Hilfe zur Pflege	660	627	705	720	720
Eingliederungshilfe für Behinderte ¹⁾	1 286	1 217	.	.	.
außerhalb von Einrichtungen	781	708	225	265	280
in Einrichtungen	1 571	1 452	545	535	525

¹⁾ ab dem Jahr 2020 wird die Eingliederungshilfe für Behinderte nicht mehr zu den Leistungen der Sozialhilfe gerechnet

²⁾ wegen teilweisen Änderungen bei den Zuständigkeiten der Träger sind die Daten ab dem Jahr 2018 mit den Vorjahren nicht vergleichbar

Quelle: Bayerisches Landesamt für Statistik

10.4 Laufende Hilfe zum Lebensunterhalt Personengemeinschaften ¹⁾

Personengemeinschaften	2018	2019	2020	2021	2022
nach dem Örtlichen Träger					
Personengemeinschaften insgesamt	251	233	225	220	300
dav. in Einrichtungen	-	-	-	-	-
außerhalb von Einrichtungen	251	233	225	220	300
dav. Ehepaare/Lebenspartnerschaften	16	11	5	15	35
davon mit minderjährigen Kindern	2	-	-	-	-
ohne minderjährige Kinder	14	11	5	15	35
Einpersonenhaushalte	213	200	200	190	225
davon männlich	113	121	125	115	115
weiblich	100	79	75	75	110
Alleinerziehende mit minderjährigen Kindern	1	2	-	-	-
davon männlich	1	-	-	-	-
weiblich	-	2	-	-	-
sonstige Personengemeinschaften	21	20	20	15	40
nach dem Wohnort der Bedarfsgemeinschaft					
Personengemeinschaften insgesamt	530	514	445	460	570
dav. in Einrichtungen	262	261	180	205	225
außerhalb von Einrichtungen	268	253	265	255	345
dav. Ehepaare/Lebenspartnerschaften	16	11	10	15	35
davon mit minderjährigen Kindern	2	-	-	-	-
ohne minderjährige Kinder	14	11	10	15	35
Einpersonenhaushalte	233	220	230	225	265
davon männlich	124	133	145	135	145
weiblich	109	87	85	90	120
Alleinerziehende mit minderjährigen Kindern	1	2	-	-	-
davon männlich	1	-	-	-	-
weiblich	-	2	-	-	-
sonstige Personengemeinschaften	18	20	25	15	40

¹⁾ Personengemeinschaften entsprechen i. d. R. dem Haushalt

Quelle: Bayerisches Landesamt für Statistik

10.5 Laufende Hilfe zum Lebensunterhalt Empfänger

E m p f ä n g e r	2018	2019	2020	2021	2022
Örtlicher Träger					
Anzahl insgesamt	262	243	235	230	320
je 1 000 Einwohner ¹⁾	1,72	1,59	1,54	1,50	2,03
dav. in Einrichtungen	-	-	-	-	-
außerhalb von Einrichtungen	262	243	235	230	320
davon männlich	134	140	140	135	160
weiblich	128	103	95	95	160
davon Deutsche	221	208	200	200	180
Nichtdeutsche	41	35	35	30	140
davon unter 7 Jahre	10	10	10	5	10
7 bis unter 18 Jahre	19	16	15	15	35
18 bis unter 25 Jahre	5	4	5	-	5
25 bis unter 50 Jahre	107	110	110	105	90
50 bis unter 65 Jahre	98	90	85	95	145
65 Jahre und älter	23	13	10	10	30
Wohnort der Leistungsberechtigten					
Anzahl insgesamt	540	524	455	470	590
je 1 000 Einwohner ¹⁾	3,54	3,42	2,99	3,06	3,75
dav. in Einrichtungen	262	261	180	205	225
außerhalb von Einrichtungen	278	263	275	265	365
davon männlich	143	153	165	160	195
weiblich	135	110	110	105	170
davon Deutsche	233	224	230	230	215
Nichtdeutsche	45	39	45	35	150
davon unter 7 Jahre	9	11	10	10	15
7 bis unter 18 Jahre	16	15	20	15	35
18 bis unter 25 Jahre	8	5	10	5	5
25 bis unter 50 Jahre	120	125	130	120	125
50 bis unter 65 Jahre	101	94	95	105	150
65 Jahre und älter	24	13	10	10	35

¹⁾ Bevölkerung am Ort der Hauptwohnung (siehe Seite 42)

Quelle: Bayerisches Landesamt für Statistik - eigene Berechnungen

10.6 Empfänger von Grundsicherung ¹⁾

E m p f ä n g e r	insgesamt				
	2018	2019	2020	2021	2022
Örtlicher Träger					
Empfänger insgesamt	1 990	1 914	1 915	2 015	2 270
je 1 000 Einwohner ²⁾	13,0	12,5	12,6	13,1	14,4
davon - erwerbsgemindert - von 18 bis unter 65 Jahre ³⁾	754	724	730	725	705
davon männlich	415	410	410	410	395
weiblich	339	314	320	315	310
davon Deutsche	652	625	620	615	600
Nichtdeutsche	102	99	110	110	105
davon in Einrichtungen	-	-	-	-	-
außerhalb von Einrichtungen	754	724	730	725	705
65 Jahre und älter ⁴⁾	1 236	1 190	1 185	1 290	1 570
davon männlich	503	490	505	565	660
weiblich	733	700	680	725	910
davon Deutsche	899	882	865	950	1 010
Nichtdeutsche	337	308	320	340	560
davon in Einrichtungen	-	-	-	-	-
außerhalb von Einrichtungen	1 236	1 190	1 185	1 290	1 570
Wohnort der Leistungsberechtigten					
Empfänger insgesamt	2 308	2 369	2 380	2 470	2 810
je 1 000 Einwohner ²⁾	15,1	15,5	15,6	16,1	17,8
davon - erwerbsgemindert - von 18 bis unter 65 Jahre ³⁾	986	993	1 000	975	975
davon männlich	542	556	560	545	545
weiblich	444	437	440	430	430
davon Deutsche	874	884	880	850	845
Nichtdeutsche	112	109	120	125	130
davon in Einrichtungen	142	133	45	45	55
außerhalb von Einrichtungen	844	860	955	930	920
65 Jahre und älter ⁴⁾	1 322	1 376	1 380	1 495	1 835
davon männlich	539	553	570	630	750
weiblich	783	823	810	865	1 085
davon Deutsche	981	1 010	1 000	1 095	1 210
Nichtdeutsche	341	366	380	400	625
davon in Einrichtungen	80	93	95	90	150
außerhalb von Einrichtungen	1 242	1 283	1 285	1 405	1 690

¹⁾ Grundsicherung im Alter und bei Erwerbsminderung

²⁾ Bevölkerung am Ort der Hauptwohnung (siehe Seite 42)

³⁾ ab dem Jahr 2016: 18 bis unter die Altersgrenze zum Renteneintrittsalter nach § 41 Abs. 2 SGB XII

⁴⁾ ab dem Jahr 2016: Altersgrenze zum Renteneintrittsalter nach § 41 Abs. 2 SGB XII oder älter

Quelle: Bayerisches Landesamt für Statistik - eigene Berechnungen

10.7 Ausgaben und Einnahmen der Jugendhilfe ¹⁾

	2018	2019	2020	2021	2022
Ausgaben insgesamt	98 908	98 200	107 052	114 844	125 447
dav. für Einzel- und Gruppenhilfen	36 805	33 659	34 375	37 693	40 272
dav. für Jugendarbeit	513	493	294	238	419
Jugendsozialarbeit	4 811	2 544	2 554	2 762	2 685
erzieherischen Kinder- u. Jugendschutz, Förderung der Erziehung in der Familie	2 556	2 156	2 213	3 419	3 316
Kindertagesbetreuung	2 521	2 393	2 211	2 031	2 038
davon für Tageseinrichtungen für Kinder	1 504	1 417	1 239	1 182	1 183
Tagespflege für Kinder	1 018	976	972	849	855
Hilfe zur Erziehung, Eingliederungshilfe	24 063	23 771	26 557	26 913	29 596
Mitarbeiterfortbildung	92	130	60	-	-
sonstige Aufgaben	2 249	2 171	486	2 331	2 219
dav. für Einrichtungen	61 124	62 642	70 509	74 645	82 653
dav. für Jugendarbeit	4 668	3 666	3 796	3 926	5 147
Jugendsozialarbeit	111	2 156	1 988	1 919	2 072
erzieherischen Kinder- u. Jugendschutz, Förderung der Erziehung in der Familie	-	-	-	-	-
Kindertagesbetreuung	51 951	54 406	61 652	64 674	70 751
davon für Tageseinrichtungen für Kinder	51 951	54 406	61 652	64 674	70 751
Tagespflege für Kinder	-	-	-	-	-
Hilfe zur Erziehung, Eingliederungshilfe	673	967	1 056	1 432	1 591
Mitarbeiterfortbildung	-	-	-	-	-
sonstige Aufgaben	3 722	1 448	2 017	2 694	3 092
Personalausgaben der Jugendhilfeverwaltung	979	1 899	2 167	2 507	2 522
Einnahmen insgesamt	7 487	8 354	9 985	9 696	7 882
davon für Einzel- und Gruppenhilfen	1 727	2 412	1 336	1 549	1 480
Einrichtungen	5 760	5 943	8 649	8 147	6 402
Reine Ausgaben insgesamt	56 343	58 599	64 027	69 005	78 773
darunter für Kindertageseinrichtungen	47 145	49 444	54 099	57 850	66 331
davon für öffentliche Träger	21 699	22 729	21 756	26 396	28 396
für freie Träger	25 446	26 715	32 343	31 454	37 935

¹⁾ alle Angaben in 1 000 €

Quelle: Bayerisches Landesamt für Statistik - eigene Berechnungen

10.8 Einzelne ausgewählte Jugendhilfemaßnahmen

Ma ß n a h m e	Fälle				
	2018	2019	2020	2021	2022
Institutionelle Beratung					
Beratene insgesamt	2 097	2 162	2 289	2 229	2 420
davon männlich	1 133	1 168	1 215	1 157	1 215
weiblich	964	994	1 074	1 072	1 199
divers	6
davon Erziehungs-, Familienberatung	2 061	2 053	2 187	2 104	2 322
Jugendberatung	36	109	102	125	98
Suchtberatung	-	-	-	-	-
davon Öffentliche Träger	840	818	876	851	946
Freie Träger	1 257	1 344	1 413	1 378	1 474
Hilfe zur Erziehung (§§ 29 - 35 SGB VIII)					
insgesamt	1 335	1 321	1 267	1 114	1 117
davon ambulante Hilfen gem. § 27 Abs.2 SGB VIII	244	229	208	212	221
Soziale Gruppenarbeit	29	45	38	28	26
Erziehungsbeistand	356	357	302	205	177
Sozialpädagogische Familienhilfe	243	268	287	287	272
Erziehung in einer Tagesgruppe	73	81	74	65	79
Vollzeitpflege	100	89	121	105	118
Heimerziehung; sonst. betreute Wohnformen	288	251	236	211	224
Intensive soz. päd. Einzelbetreuung	2	1	1	1	-
Eingliederungshilfe für seelisch behinderte Kinder u. Jugendliche nach § 35 a SGB VIII					
insgesamt	448	447	470	512	580
davon ambulante Formen	285	283	313	336	409
Erziehung in einer Tagesgruppe	57	59	59	67	76
Fremdpflege/Verwandtenpflege	-	-	-	-	-
Heimerziehung; sonst. betreute Wohnformen	106	105	98	109	95

Quelle: Amt für Jugend und Familie der Stadt Regensburg

10.9 Beistandschaften, Pflegschaften, Mitwirkung in Verfahren, Jugendgerichtshilfe, Jugendschutz und Vaterschaftsfeststellungen

Ma ß n a h m e	Fälle				
	2018	2019	2020	2021	2022
Beistandschaften, Amps pflegschaften und Ampsvormundschaften					
Beistandschaften	1 391	1 374	1 279	1 400	1 434
bestellte Ampspflegschaften	87	84	41	88	84
Ampsvormundschaften insgesamt	91	92	47	63	141
davon gesetzliche Ampsvormundschaften	9	12	6	7	6
bestellte Ampsvormundschaften	82	80	41	56	135
Mitwirkung in Verfahren vor dem Vormundschafts- und Familiengericht					
Mitwirkung bei der Regelung der elterlichen Sorge	158	159	156	222	208
Mitwirkung bei der Regelung des Umgangs	94	119	136	203	115
Vollständiger oder teilweiser Entzug des Sorgerechts	216	264	266	320	325
darunter durch Anträge des Jugendamts	86	89	82	114	96
andere Mitwirkungen	103	93	88	92	89
Jugendgerichtshilfe					
eingegangene Anzeigen	1 179	1 222	1 127	1 142	837
Hauptverhandlungen	308	306	263	291	200
Diversionsverfahren (außergerichtliches Schlichtungsverfahren)	137	141	126	129	64
Kinder- und Jugendschutz					
Inobhutnahmen	191	194	162	245	279
dar. bei unbegleiteten minderjährigen Flüchtlingen (umF)	28	22	20	66	112
Belegtage	4 396	4 933	3 901	4 647	5 396
dar. bei unbegleiteten minderjährigen Flüchtlingen (umF)	323	197	501	693	2 657
Gefährdungsmittelungen (betroffene Kinder)	448	590	608	402	637
gesetzlicher Jugendschutz (Jugendschutzkontrollen)	121	74	25	18	37
erzieherischer Jugendschutz:					
Veranstaltungen für Kinder und Jugendliche ¹⁾	84	83	67	-	1
Veranstaltungen für Eltern und Fachkräfte ²⁾	46	95	12	25	23
Vaterschaftsfeststellungen ³⁾					
Feststellungsverfahren insgesamt	320	360	480	473	451

¹⁾ Vorträge in Schulen, Jugendzentren und ähnlichen Einrichtungen

²⁾ Vorträge an Elternabenden, Fachtagungen etc.

³⁾ Anzahl der Beurkundungen von Vaterschaftsanerkennungen + Anzahl der Vaterschaftsfeststellungen im Rahmen einer vom Amt für Jugend und Familie geführten Beistandschaft, wobei Doppelzählungen erhebungsbedingt nicht ganz ausgeschlossen werden können

Quelle: Amt für Jugend und Familie der Stadt Regensburg

10.10 Empfänger, Leistungen und Einrichtungen der Pflegeversicherung ¹⁾

	jeweils zum Stichtag 15.12.				
	2013	2015	2017	2019	2021
Leistungsempfänger insgesamt	3 629	3 746	4 752	5 528	6 212
datunter ambulante Pflege	930	879	1 454	1 346	1 274
stationäre Pflege	1 454	1 450	1 589	1 600	1 518
darunter vollstationäre Dauerpflege	1 415	1 416	1 556	1 565	1 497
Pflegegeldempfänger ¹⁾	1 245	1 417	1 708	2 259	2 621
je 1 000 Einwohner ²⁾	26	26	31	36	40
ambulante Pflege					
betreute Pflegebedürftige insgesamt	930	879	1 454	1 346	1 274
davon mit Pflegegrad I (bis 2015 Pflegestufe I)	506	473	113	104	77
Pflegegrad II (bis 2015 Pflegestufe II)	278	248	595	572	573
Pflegegrad III (bis 2015 Pflegestufe III)	146	158	417	376	377
Pflegegrad IV	237	205	172
Pflegegrad V	92	89	75
darunter Härtefälle	1	4	.	.	.
je 1 000 Einwohner ²⁾	7	6	10	9	8
Pflegedienste insgesamt	22	25	25	25	27
davon eingliedrige Pflegeeinrichtungen ³⁾	20	23	22	24	25
mehrgliedrige Pflegeeinrichtungen ⁴⁾	2	2	3	1	2
Personal in den Pflegediensten	788	911	980	1 065	969
Pflegebedürftige je Pflegedienst	42	35	58	54	47
stationäre Pflege					
betreute Pflegebedürftige insgesamt	1 473	1 498	1 643	1 660	1 569
davon mit Pflegegrad I (bis 2015 Pflegestufe I)	557	561	37	47	50
Pflegegrad II (bis 2015 Pflegestufe II)	551	562	436	391	356
Pflegegrad III (bis 2015 Pflegestufe III)	340	345	447	502	479
Pflegegrad IV	407	433	413
Pflegegrad V	307	286	268
darunter Härtefälle	8	14	.	.	.
noch keiner Pflegestufe zugeordnet	25	30	9	1	3
davon vollstationär	1 454	1 450	1 589	1 600	1 518
teilstationär	19	48	54	60	51
je 1 000 Einwohner ²⁾	11	11	11	12	12
Pflegeheime insgesamt	23	25	24	24	24
Plätze in Pflegeheimen insgesamt	1 912	1 952	1 880	1 794	1 781
davon für vollstationäre Pflege	1 872	1 901	1 851	1 733	1 719
teilstationäre Pflege	40	51	29	61	62
Personal in den Pflegeheimen	1 372	1 441	1 491	1 473	1 556
Pflegebedürftige je Pflegeheim	64	60	68	69	65

¹⁾ Stichtag: 31.12.; ohne Empfänger von Kombinationsleistungen, die bereits bei der ambulanten oder stationäre Pflege berücksichtigt sind

²⁾ Bevölkerung am Ort der Hauptwohnung (siehe Seite 42)

³⁾ eingliedrige Pflegeeinrichtungen leisten ausschließlich ambulante oder ausschließlich stationäre Pflege nach dem SGB XI

⁴⁾ mehrgliedrige Pflegeeinrichtungen können sowohl ambulante als auch teil- und/oder vollstationäre Pflege nach dem SGB XI leisten

Quelle: Bayerisches Landesamt für Statistik

10.11 Empfänger und Leistungen nach dem Wohngeldgesetz ¹⁾

	2018	2019	2020	2021	2022
Entscheidungen	5 072	5 326	6 763	6 022	8 658
davon Bewilligungen	2 853	2 973	4 430	4 249	4 777
Ablehnungen	1 140	1 319	1 601	1 286	1 664
Zahlungseinstellungen	256	214	235	182	203
sonstige	823	820	497	305	2 014
Empfänger von Wohngeld	1 680	1 550	1 719	1 696	1 875
davon Mietzuschuss	1 660	1 530	1 699	1 683	1 859
Lastenzuschuss	20	20	20	13	16
davon Haushalte mit					
1 Familienmitglied	981	895	1 017	1 015	1 104
2 Familienmitgliedern	151	132	168	175	211
3 und mehr Familienmitgliedern	548	523	534	506	560
davon mit Einkommen von					
unter 100 €	14	17	14	16	14
100 bis unter 300 €	20	21	18	12	20
300 bis unter 500 €	70	64	64	79	65
500 bis unter 800 €	590	503	448	544	502
800 bis unter 1 000 €	389	380	521	404	496
1 000 bis unter 1 500 €	314	289	349	316	377
1 500 und mehr €	283	276	305	325	401
davon Selbständige	19	20	25	23	25
Beamte	3	-	1	1	2
Angestellte	328	323	395	402	451
Arbeiter	220	205	177	158	207
Rentner u. ä.	815	741	866	881	938
Sonstige	295	261	255	231	252
davon Hauptmieter	1 413	1 316	1 451	1 430	1 620
Untermieter	5	3	5	5	6
Haus- u. Wohnungseigentümer u. ä.	20	20	20	13	16
Heimbewohner	242	211	243	248	233
Ausgezahlte Beträge (1 000 €)	3 497	3 311	4 213	4 104	4 913
davon Mietzuschuss (1 000 €)	3 434	3 253	4 145	4 069	4 869
Lastenzuschuss (1 000 €)	63	58	68	35	44
je Einwohner ²⁾ (€)	20,94	19,65	24,95	24,30	28,01

¹⁾ Leistungen nach Anlage 1-8 WoGG; Pauschalisiertes Wohngeld bzw. Besonderer Mietzuschuss sind nicht enthalten

²⁾ Gesamtbevölkerung (siehe Seite 42)

Quelle: Amt für Soziales der Stadt Regensburg

10.12 Wohngeldwesen ¹⁾

J a h r	Wohngeld										
	Empfänger ²⁾							ausgezahlte Beträge			
	ins- gesamt	auf 1 000 Einw. ³⁾	davon		davon Haushalte			ins- gesamt in 1 000 €	davon		je Einw. ³⁾ in €
			Miet- zuschuss	Lasten- zuschuss	mit 1 Familien- mitglied	mit 2 Familien- mitgliedern	mit 3 u. mehr Familien- mitgliedern		Miet- zuschuss	Lasten- zuschuss	
1977	1 869	1 838	31	.	
1980	2 845	2 804	41	.	
1985	6 142	.	6 060	82	3 707	1 089	1 346	3 798	3 743	55	
1990	6 804	56,0	6 666	138	3 924	1 212	1 668	4 856	4 762	94	39,95
1995	4 047	32,2	3 968	79	2 362	643	1 042	2 039	2 001	37	16,20
2000	3 189	25,5	3 138	51	1 775	552	862	1 916	1 882	34	15,32
2001	3 793	30,0	3 723	70	2 134	686	973	2 756	2 708	48	21,76
2002	4 074	32,0	4 006	68	2 227	771	1 076	3 664	3 601	63	28,74
2003	3 804	29,6	3 749	55	2 175	702	927	4 545	4 471	74	35,34
2004	3 968	30,8	3 918	50	2 283	716	969	5 088	5 009	79	39,47
2005	1 829	14,1	1 790	39	944	323	562	2 384	2 331	53	18,36
2006	1 647	12,5	1 604	43	900	265	482	3 053	2 987	66	23,24
2007	1 572	11,9	1 543	29	885	201	486	1 989	1 941	48	15,01
2008	1 586	11,9	1 558	28	894	199	493	1 845	1 809	36	13,82
2009	2 244	16,7	2 200	44	1 305	268	671	3 416	3 331	85	25,45
2010	2 167	16,0	2 123	44	1 293	238	636	3 540	3 455	85	26,12
2011	2 039	15,0	2 002	37	1 173	220	646	3 033	2 974	59	22,24
2012	1 903	13,8	1 872	31	1 059	202	642	2 770	2 685	85	20,03
2013	1 734	12,4	1 706	28	982	176	576	2 550	2 508	42	18,18
2014	1 605	11,3	1 585	20	877	170	558	2 491	2 455	36	17,51
2015	1 409	9,7	1 390	19	768	142	499	2 283	2 239	44	15,69
2016	1 993	13,4	1 963	30	1 148	215	630	4 071	4 002	69	27,39
2017	1 857	12,3	1 832	25	1 065	184	608	4 037	3 954	83	26,75
2018	1 680	11,0	1 660	20	981	151	548	3 497	3 434	63	22,91
2019	1 550	10,1	1 530	20	895	132	523	3 311	3 253	58	21,63
2020	1 719	11,3	1 699	20	1 017	168	534	4 213	4 145	68	27,67
2021	1 696	11,0	1 683	13	1 015	175	506	4 104	4 069	35	26,73
2022	1 875	11,9	1 859	16	1 104	211	560	4 913	4 869	44	31,20

¹⁾ Leistungen nach Anlage 1-8 WoGG; pauschaliertes Wohngeld ist nicht enthalten
²⁾ bis zum Jahr 2002 Stichtag jeweils 15.09.; ab dem Jahr 2003 Stichtag 31.12
³⁾ Bevölkerung am Ort der Hauptwohnung (siehe Seite 42) zum Stichtag des jeweiligen Jahres
 Quelle: Amt für Soziales der Stadt Regensburg - eigene Berechnungen

10.13 Wohngeldempfänger-Haushalte in den Jahren 1990 bis 2022

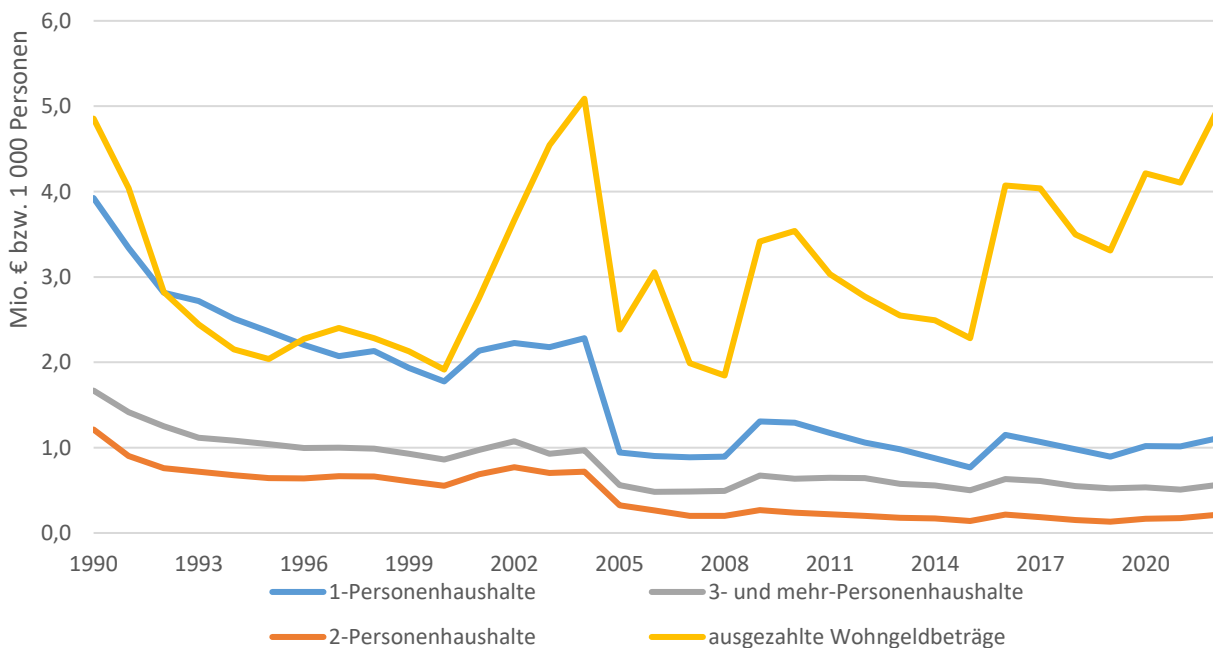

10.14 Asylbewerberleistungen

	2018	2019	2020	2021	2022
Ausgaben insgesamt in €	7 879 730	9 389 559	7 283 641	7 926 789	11 138 796
dav. Leistungen in besonderen Fällen					
nach § 2 Asylbewerberleistungsgesetz (AsylbLG)	2 698 391	4 106 331	3 517 841	4 138 900	4 248 628
Grundleistungen					
nach § 3 (AsylbLG)	1 885 326	1 451 365	1 106 624	1 226 786	2 955 696
Lstgn. bei Krankheit, Schwangerschaft, Geburt					
nach § 4 (AsylbLG)	2 960 290	3 520 446	2 522 302	2 126 910	3 446 008
Leistungen für Arbeitsgelegenheiten					
nach § 5 (AsylbLG)	-	-	-	-	-
sonstige Leistungen					
nach § 6 (AsylbLG)	335 723	311 417	136 874	434 193	488 464
Einnahmen in €	114 718	142 306	179 499	133 715	239 307
Reine Ausgaben in €	7 765 012	9 247 253	7 104 142	7 793 074	10 899 489
Reine Ausgaben ¹⁾ je Einwohner ²⁾ in €					
in Regensburg	51,46	60,59	46,40	51,18	70,99
den bayer. Kreisfreien Städten	50,86	48,14	41,32	36,12	63,67
den bayer. Landkreisen	28,78	25,26	23,19	22,92	38,21
dem Landkreis Regensburg	24,61	21,97	22,97	24,90	41,69
der Oberpfalz (Reg.-Bez.)	31,10	30,04	29,11	31,35	47,90
Bayern	35,29	32,03	28,56	26,82	45,71
Ausgabenanteil in %	98,5	98,5	97,5	98,3	97,9

¹⁾ der örtlichen Träger

²⁾ Bevölkerung am Ort der Hauptwohnung (siehe Seite 42); jeweils zum 31.12. des Vorjahres

Quelle: Bayerisches Landesamt für Statistik

10.15 Altenheime und ihre Belegung ³⁾

	2014	2016	2018	2020	2022
Altenheime insgesamt	23	21	19	20	18
Heimplätze insgesamt	1 934	1 870	1 649	1 768	1 583
Heimbewohner	1 698	1 723	1 519	1 585	1 415
Personal insgesamt	1 407	1 563	1 366	1 479	1 376
darunter teilzeitbeschäftigt	833	934	741	840	715
Plätze auf 100 Einwohner ⁴⁾	7,4	7,0	6,1	6,4	5,6

³⁾ Stand jeweils 15.12.

⁴⁾ mit 65 und mehr Jahren; Gesamtbevölkerung (siehe Seite 42)

Quelle: Bayerisches Landesamt für Statistik - eigene Berechnungen

10.16 Anträge aus der gesetzlichen Rentenversicherung

	2018	2019	2020	2021	2022
Versichertenrentenanträge ¹⁾					
Rente wegen Erwerbsminderung	73	82	66	51	42
Altersrente wegen Vollendung des 63. Lebensjahres					
- Altersrente für langjährig Versicherte	8	17	20	15	28
- Altersrente für besonders langjährig Versicherte	18	16	15	20	35
Altersrente für schwerbehinderte Menschen	5	10	12	14	9
Regelaltersrente wegen Vollendung des 65. Lebensjahres	42	53	59	67	91
Erziehungsrente	1	-	-	-	-
Hinterbliebenenrentenanträge ¹⁾					
Witwenrente	149	138	175	197	207
Witwerrente	73	68	81	86	80
Rente an früheren Ehegatten	-	-	1	-	2
Waisenrente	21	24	11	24	29
Sonstige Anträge auf Feststellungen von					
Kindererziehungs- bzw. Kinderberücksichtigungszeiten	128	112	102	97	84
Herstellung von					
Versicherungsunterlagen nach dem Fremdrentengesetz	6	2	8	6	3
Kontenklärungen	98	118	135	147	127
Anrechnungszeiten	27	56	53	62	43
Sozialversicherungsabkommen nach zwischenstaatl. Recht	23	19	11	9	15
Wahrheitsgemäße Erklärungen	7	6	7	3	1
Eidesstattliche Versicherungen	6	5	7	1	-
Handwerkerversicherung	-	-	-	-	-
Unfallversicherung	9	6	5	3	-
Versorgungsausgleich	8	7	4	2	-

¹⁾ Rentenansprüche und sonstige Ansprüche zur Arbeiter-, Angestellten- und knappschaftlichen Rentenversicherung; ohne Ansprüche, die bei den Beratungsstellen der Rentenversicherungsträger oder den Versichertenältesten gestellt wurden

Quelle: Bürgerzentrum der Stadt Regensburg, Sachgebiet Versicherungsamt

11 Bildungswesen

11.1	Kinderkrippen, Kinderhorte, Kindergärten und andere vorschulische Einrichtungen	183	11.21	Städtische Fachakademie für Ernährungs- und Versorgungsmanagement	207
11.2	Kinderhorte – einzelne Einrichtungen	184	11.22	Fachakademie für Heilpädagogik	208
11.3	Kindertagesbetreuung	185	11.23	Caritas Fachakademie für Sozialpädagogik	209
11.4	Klassen, Schüler und Lehrkräfte in allgemeinbildenden Schulen	186	11.24	Staatlich anerkannte Fachakademie für Schauspiel, Regie und Theaterpädagogik Regensburg	210
11.5	Volksschulen – einzelne Einrichtungen	188	11.25	Verwaltungs- und Wirtschaftsakademie Ostbayern	211
11.6	Realschulen – einzelne Einrichtungen	190	11.26	Hochschule für Katholische Kirchenmusik und Musikpädagogik	212
11.7	Gymnasien – einzelne Einrichtungen	190	11.27	Ostbayerische Technische Hochschule Regensburg	213
11.8	Förderschulen- einzelne Einrichtungen und Schule für Kranke	192	11.28	Ostbayerische Technische Hochschule Regensburg langfristige Zeitreihe	214
11.9	Schüler an Volksschulen, Realschulen und Gymnasien langfristige Zeitreihe	194	11.29	Grafik über Studierende an der OTH nach Fachbereichen in den Wintersemestern 1990/1991 bis 2022/2023	214
11.10	Grafik über Schüler in den Jahren 1990 bis 2022	194	11.30	Universität	215
11.11	Abendgymnasien	195	11.31	Deutsche Studierende an der Universität nach dem Erwerbort der Hochschulzulassungsberechtigung	216
11.12	Berufsschulen und Berufsfachschule	195	11.32	Universität langfristige Zeitreihe	217
11.13	Berufsschulen – einzelne Einrichtungen	196	11.33	Grafik über Studierende an der Universität in den Wintersemestern 1990/1991 bis 2022/2023	217
11.14	Berufsfachschulen – einzelne Einrichtungen	198	11.34	Außerschulische Bildungseinrichtungen	218
11.15	Berufsfachschulen des Gesundheitswesens – einzelne Einrichtungen	200	11.35	Außerschulische Bildungseinrichtungen Themenbereiche, Kurse und Teilnehmer	219
11.16	Fachschulen, Berufsoberschulen, Fachoberschulen und Fachakademien	202	11.36	VHS (Volkshochschule) Themenbereiche, Kurse und Teilnehmer	220
11.17	Fachschule – Staatliche Landwirtschaftsschule	203	11.37	Sing- und Musikschule der Stadt Regensburg	221
11.18	Städtische Berufsoberschule	204			
11.19	Staatliche Berufsoberschule	205			
11.20	Fachoberschule	206			

Berufsschule

Zusammen mit dem Ausbildungsbetrieb bildet die Berufsschule das "duale System". Sie hat die Aufgabe, die erforderlichen fachtheoretischen Kenntnisse zu vermitteln und die fachpraktischen Kenntnisse und Fertigkeiten für den jeweiligen Beruf zu vertiefen. Außerdem fördert sie die Allgemeinbildung. Die Ausbildung umfasst eine einjährige Grundstufe und eine darauf aufbauende, mindestens einjährige Fachstufe. Wer in einem Ausbildungsverhältnis nach dem Berufsbildungsgesetz oder der Handwerksordnung steht, ist bis zum Ende des Schuljahres berufsschulpflichtig, in dem er das 21. Lebensjahr vollendet, davon ausgenommen sind Auszubildende mit Hochschulzugangsberechtigung. Die Berufsschulpflicht endet mit dem Abschluss einer staatlich anerkannten Berufsausbildung. Die Berufsschule verleiht nach bestandener Abschlussprüfung den Berufsschulabschluss und unter bestimmten Voraussetzungen einen mittleren Schulabschluss.

Förderschulen

Die Förderschulen erziehen, unterrichten, beraten und fördern Kinder und Jugendliche, die behindert oder von Behinderung bedroht, krank oder vorübergehend in ähnlicher Weise in ihrem Leistungsvermögen beeinträchtigt sind. Sie erfüllen diese Aufgabe in eigenen Schulen für Behinderte, in Schulen für Kranke, in schulvorbereitenden Einrichtungen, durch mobile Sonderpädagogische Dienste zur Unterstützung förderbedürftiger Schüler in allgemeinen Schulen, durch mobile Sonderpädagogische Hilfe in Kindergärten und durch pädagogische, interdisziplinäre Frühförderung. Soweit es die Art der Behinderung oder Erkrankung zulässt, vermitteln die Förderschulen Abschlüsse wie die vergleichbaren allgemeinen Schulen.

Grundschule

Der Besuch der Grundschule ist für alle Kinder, die keine Förderschule besuchen, Pflicht. Aufgenommen werden Kinder, die am Stichtag des Aufnahmejahres sechs Jahre alt sind bzw. auf Antrag der Eltern auch Kinder, deren Entwicklung erwarten lässt, dass sie mit Erfolg am Unterricht teilnehmen werden. Ab dem Schuljahr 2008/2009 wird Eltern, deren Kind nach dem 30. September sechs Jahre alt wird, die Möglichkeit gegeben, erst den nächsten Einschulungstermin wahrzunehmen.

Gymnasium

Das Gymnasium umfasst die Jahrgangsstufen 5 mit 12 (bis zum Schuljahr 2010/11 die Jahrgangsstufen 5 bis 13). Es vermittelt eine vertiefte Allgemeinbildung, die für ein Hochschulstudium vorausgesetzt wird und schafft zusätzliche Voraussetzungen für eine berufliche Ausbildung außerhalb der Hochschule. Das Gymnasium baut auf der Grundschule auf, schließt mit der Abiturprüfung ab und verleiht die allgemeine Hochschulreife, die dazu berechtigt, alle Studiengänge an einer wissenschaftlichen Hochschule oder Fachhochschule zu wählen. Der Übertritt an ein Gymnasium erfolgt in der Regel nach der Jahrgangsstufe 4 der Grundschule, ist aber auch nach der Jahrgangsstufe 5, 6, 7, 8, 9 oder 10 der Haupt- bzw. Realschule möglich. Wer die Jahrgangsstufe 10 des Gymnasiums erfolgreich besucht hat, erhält im Jahres-

zeugnis den Vermerk, dass er die Oberstufenreife erlangt hat. Damit wird gleichzeitig auch ein mittlerer Schulabschluss verliehen.

Kindergärten

Einrichtungen, in denen Kinder im Alter von 3 bis 6 Jahren ganztägig oder für einen Teil des Tages aufgenommen sowie pflegerisch und erzieherisch regelmäßig betreut werden. Ein Kindergarten in einem Kinderheim zählt nur dann als eine selbstständige Einrichtung im Sinne der Mehrzweckeinrichtungen, wenn im Kindergarten andere Kinder betreut werden als im Kinderheim.

Kinderhorte

Einrichtungen, in denen Kinder im schulpflichtigen Alter vor oder nach der täglichen Schulzeit aufgenommen sowie pflegerisch und erzieherisch regelmäßig betreut werden.

Kinderkrippen/Krabbelstuben

Außerschulische Tageseinrichtungen zur regelmäßigen Bildung, Erziehung und Betreuung von Kindern. Das Angebot richtet sich überwiegend an Kinder unter drei Jahren.

Mittelschule

Die Mittelschule - eine Weiterentwicklung der Hauptschule - baut auf der Grundschule auf und umfasst die Jahrgangsstufen 5 bis 9 und, soweit Mittlere-Reife-Klassen in der Jahrgangsstufe 10 angeboten werden, auch die Jahrgangsstufe 10. Der Unterricht ist stark auf berufsbezogene Inhalte in den Zweigen Technik, Wirtschaft und Soziales ausgerichtet. Mögliche Abschlüsse sind: Erfolgreicher Abschluss der Mittelschule, qualifizierender Abschluss der Mittelschule, mittlerer Schulabschluss an der Mittelschule.

Realschule

Die Realschule vermittelt eine breite allgemeine und berufsvorbereitende Bildung. Sie baut auf der Grundschule auf, umfasst die Jahrgangsstufen 7 bis 10 und verleiht nach bestandener Abschlussprüfung den Realschulabschluss. An der Realschule können ab der 7. Jahrgangsstufe drei verschiedene Ausbildungsrichtungen eingerichtet werden. Sie setzen verschiedene Schwerpunkte im Unterricht, und zwar die Ausbildungsrichtung I im mathematisch-naturwissenschaftlich-technischen Bereich, die Ausbildungsrichtung II im wirtschaftlichen Bereich und die Ausbildungsrichtung III im fremdsprachlichen Bereich, die durch weitere Schwerpunkte im musisch-gestaltenden, im hauswirtschaftlichen und sozialen Bereich ergänzt werden kann. Der Eintritt in die Realschule erfolgt in der Regel nach der Jahrgangsstufe 4 der Grundschule, ist aber auch nach der Jahrgangsstufe 5, 6, 7, 8 oder 9 der Hauptschule bzw. des Gymnasiums möglich.

11.1 Kinderkrippen, Kinderhorte, Kindergärten und andere vorschulische Einrichtungen ¹⁾

	Anzahl				
	2018	2019	2020	2021	2022
Kinderkrippen/Krabbelstuben insgesamt	50	51	53	54	54
darunter städtische Kinderkrippen	4	4	5	5	6
Plätze in Kinderkrippen insgesamt	1 213	1 246	1 284	1 330	1 353
darunter städtische Plätze	72	72	108	108	132
Kinderhorte insgesamt	23	23	23	22	22
darunter städtische Kinderhorte	18	18	19	19	19
Plätze in Kinderhorten insgesamt	1 060	1 070	1 095	1 093	1 093
darunter städtische Plätze	925	935	985	1 011	1 011
betreute Kinder ²⁾ insgesamt	999	1 004	1 000	1 229	1 291
darunter in städtischen Kinderhorten	875	881	902	1 154	1 212
Schulvorbereitende Einrichtungen ³⁾	4	4	4	4	4
Erziehungspersonal	30	31	31	27	29
betreute Kinder	132	137	134	136	131
betreute Gruppen	17	17	17	17	17
Kindergärten insgesamt	69	70	71	73	74
darunter städtische Kindergärten	18	18	19	19	20
Plätze in Kindergärten insgesamt	4 407	4 479	4 569	4 681	4 785
darunter städtische Plätze	1 467	1 470	1 549	1 514	1 593
Kindergartenplätze je 100 Kinder ⁴⁾	99	100	89	91	90
betreute Kinder ²⁾	4 123	4 170	4 231	4 649	4 752
darunter in städtischen Kindergärten	1 378	1 394	1 462	1 602	1 765

¹⁾ Stand jeweils 01.01. bei Kinderkrippen, Kinderhorten und Kindergärten

²⁾ incl. Faktorisierung bei Behinderung

³⁾ nach dem Sonderschulgesetz; Stand 01.10. des jeweiligen Jahres

⁴⁾ bis 2019 im Alter von 3 bis unter 6,5 Jahren; ab 2020 im Alter von 3 bis unter 7 Jahren ; Gesamtbevölkerung (siehe Seite 42)

Quelle: Amt für Tagesbetreuung von Kindern, Stadt Regensburg; Regierung der Oberpfalz - eigene Berechnungen

11.2 Kinderhorte - einzelne Einrichtungen ¹⁾

Einrichtung	betreute Kinder insgesamt				
	2018	2019	2020	2021	2022
Kinderhorte insgesamt	1 004	1 009	1 006	972	1 021
dav. Städt. Kinderhorte insgesamt	879	884	905	897	950
davon					
Englburgergasse	73	74	73	63	66
Am Schulbergl 7					
Gerhardinger Schule	55	55	55	55	55
Andreasstr. 19					
Napoleonstein	80	78	79	78	79
Bajuwarenstr. 16 a					
Wolfgangschule	85	85	85	85	101
Brentanostr. 13					
Kinderhaus	27	25	19	19	15
Dr.-Gessler-Str. 21					
Konradschule	53	59	60	60	74
Eupener Str. 3					
Clermont-Ferrand-Schule	18	19	17	19	15
Grimmstr. 3					
Haydnstraße	44	44	35	38	45
Haydnstr. 13					
Altstadt	50	50	50	50	48
Kapuzinergasse 3					
Prüfening	50	50	50	46	48
Killermannstr. 49 a					
Königswiesen	50	50	50	45	49
Klenzestr. 31					
Lechstraße	30	30	33	32	30
Lechstr. 21					
Schule Burgweinting	52	52	54	55	54
Obertraublinger Str. 22					
Ostpreußenstraße	36	40	41	35	34
Ostpreußenstr. 18					
Schönwerthstraße	23	23	23	22	20
Schönwerthstr. 4					
Hohes Kreuz	50	49	50	46	50
Straubinger Str. 42					
Xaver-Fuhr-Straße	55	53	45	43	48
Xaver-Fuhr-Str. 60					
Kinderhaus Steinweg	48	48	47	44	47
Kieslgasse 10					
Lessingstraße	39	62	72
Lessingstr. 27					
Kinderhorte Sonst. Träger insgesamt	125	125	101	75	71
davon					
Hort St. Josef	28	28	26	-	-
Wieshuberstr. 6 a					
Hort Nonnenplatz	26	25	-	-	-
Nonnenplatz 8					
Montessori-Hort	31	29	33	31	30
Prüfening Schloßstr. 73 c					
Kinderhaus St. Franziskus	20	23	23	24	21
Kirchfeldallee 12					
Hortplätze im Kath. KiGa St. Georg	20	20	19	20	20
Hochstiftstr. 24					

¹⁾ Stand jeweils 01.11. des Vorjahres

Quelle: Amt für Tagesbetreuung von Kindern, Stadt Regensburg

11.3 Kindertagesbetreuung ¹⁾

	Kindertagesbetreuung (Kindertagespflege u. Tageseinrichtungen)					darunter nur in Tageseinrichtungen				
	2018	2019	2020	2021	2022	2018	2019	2020	2021	2022
Tageseinrichtungen insgesamt	120	119	118	117	116	120	119	118	117	116
davon mit Kindern von unter 3 Jahren	11	6	5	8	7	11	6	5	8	7
von 2 bis unter 8 Jahren ²⁾	49	48	45	44	43	49	48	45	44	43
von 5 bis unter 14 Jahren ³⁾	17	17	17	16	16	17	17	17	16	16
aller Altersgruppen	43	48	51	49	50	43	48	51	49	50
Genehmigte Plätze	6 542	6 736	6 926	7 016	7 201	6 542	6 736	6 926	7 016	7 201
Kinder insgesamt	6 495	6 608	6 646	6 692	6 721	6 369	6 488	6 527	6 582	6 604
dar. mit erhöhtem Förderbedarf	65	62	67	65	77	65	62	67	65	77
ausländischem Herkunftsland ⁴⁾	2 708	2 826	2 836	2 874	2 982	2 671	2 799	2 797	2 847	2 950
vorrangiger Sprache Nichtdeutsch ⁵⁾	1 551	1 626	1 587	1 694	1 702	1 530	1 602	1 556	1 669	1 685
davon im Alter von unter 3 Jahren	1 294	1 301	1 362	1 338	1 318	1 189	1 206	1 264	1 248	1 224
darunter mehr als 7 Stunden betreut	380	417	457	420	403	362	387	430	398	390
im Alter von 3 bis unter 6 Jahren	3 593	3 709	3 645	3 651	3 607	3 583	3 695	3 636	3 645	3 598
darunter mehr als 7 Stunden betreut	1 570	1 608	1 682	1 606	1 621	1 569	1 604	1 680	1 604	1 618
im Alter von 6 bis unter 11 Jahren	1 598	1 586	1 631	1 689	1 779	1 591	1 577	1 622	1 680	1 769
im Alter von 11 bis unter 14 Jahren	10	12	8	14	17	6	10	5	9	13
Besuchsquoten ⁶⁾										
davon für Kinder von unter 3 Jahren	29,9	29,8	30,3	30,4	29,8	27,5	27,6	28,1	28,3	27,7
3 bis unter 6 Jahren	95,1	95,5	92,8	94,3	93,3	94,8	95,1	92,5	94,1	93,1
6 bis unter 11 Jahren	27,7	27,1	27,4	28,3	29,6	27,5	26,9	27,3	28,2	29,4
11 bis unter 14 Jahren	0,3	0,3	0,2	0,4	0,5	0,2	0,3	0,1	0,3	0,4
Tätige Personen insgesamt	1 194	1 260	1 274	1 277	1 315	1 149	1 219	1 243	1 242	1 275
darunter Fachpersonal ⁷⁾	949	984	1 002	1 007	1 028	938	971	995	995	1 011
Vollzeittätige	517	555	573	568	566

¹⁾ Stand jeweils 01.03.

²⁾ ohne Schulkinder

³⁾ nur Schulkinder

⁴⁾ mindestens eines Elternteils

⁵⁾ in der Familie gesprochen

⁶⁾ Anzahl der betreuten Kinder je 100 Kinder der gleichen Altersgruppe

⁷⁾ mit fachpädagogischem Berufsausbildungsabschluss

Quelle: Bayerisches Landesamt für Statistik

11.4 Klassen, Schüler und Lehrkräfte in allgemeinbildenden Schulen ¹⁾

J a h r	Schulen	Klassen	Schüler		davon in Jahrgangsstufe					
			ins- gesamt	darunter weibl.	1	2	3	4	5	6
Grundschulen										
2018	21	222	4 763	2 171	1 247	1 164	1 238	1 114	.	.
2019	21	224	4 788	2 189	1 178	1 250	1 142	1 218	.	.
2020	21	226	4 721	2 281	⁴⁾ 1 214	1 137	⁴⁾ 1 254	1 116	.	.
2021	21	331	4 833	2 360	1 193	1 276	1 149	1 215	.	.
2022	21	218	4 799	2 505	1 137	1 358	1 185	1 119	.	.
Mittelschulen										
2018	8	113	2 244	1 160	⁸⁾ 431	369
2019	8	114	2 272	1 083	¹⁰⁾ 418	364
2020	8	115	2 237	1 070	¹²⁾ 393	358
2021	8	99	1 983	1 071	284	366
2022	8	116	2 311	1 078	355	395
Förderschulen										
2018	7	123	1 234	442
2019	7	127	1 218	411
2020	7	130	1 262	439
2021	7	133	1 285	445
2022	7	135	1 330	489
Realschulen										
2018	5	94	2 487	1 450	370	395
2019	5	94	2 472	1 418	382	367
2020	5	96	2 512	1 424	396	389
2021	5	95	2 446	1 393	328	396
2022	5	99	2 457	1 406	321	358
Gymnasien										
2018	9	203	6 318	3 231	875	880
2019	9	201	6 290	3 241	794	884
2020	9	200	6 277	3 277	764	791
2021	9	198	6 288	3 258	802	789
2022	9	202	6 517	3 356	886	815
Wirtschaftsschulen										
2018	2	20	354	138	25
2019	2	20	357	143	21
2020	2	19	325	134	18
2021	2	19	333	131	24
2022	2	19	334	144	14	17

¹⁾ Stand jeweils 01.10.

²⁾ voll- und teilzeitbeschäftigt

³⁾ incl. Lehrer an Mittelschulen

⁴⁾ incl. 44 Schüler von Deutschklassen

⁵⁾ incl. Lehrer an Grundschulen

⁸⁾ incl. 64 Schüler von Übergangsklassen

⁹⁾ incl. 68 Schüler von Übergangsklassen

¹⁰⁾ incl. 54 Schüler von Deutschklassen

¹¹⁾ incl. 58 Schüler von Deutschklassen

¹²⁾ incl. 47 Schüler von Deutschklassen

¹³⁾ incl. 55 Schüler von Deutschklassen

Quelle: Amt für Schulen der Stadt Regensburg; Bayerisches Landesamt für Statistik

davon in Jahrgangsstufe								Kollegstufe		Lehrkräfte ²⁾	
7	8	9	10	11	BK	Sprintkl	InGym	12	13	insgesamt	darunter weibl.
Grundschulen											
.	³⁾ 514	³⁾ 408
.	³⁾ 536	³⁾ 427
.	³⁾ 535	³⁾ 421
.	³⁾ 514	³⁾ 404
.	³⁾ 546	³⁾ 425
Mittelschulen											
⁹⁾ 406	379	464	195	.				.	.	⁵⁾ 514	⁵⁾ 408
¹¹⁾ 450	368	462	210	.				.	.	⁵⁾ 536	⁵⁾ 427
¹³⁾ 431	389	457	209	.				.	.	⁵⁾ 535	⁵⁾ 421
297	353	475	208	.				.	.	⁵⁾ 514	⁵⁾ 404
396	386	565	214	.				.	.	⁵⁾ 546	⁵⁾ 425
Förderschulen											
.	220	166
.	225	168
.	244	187
.	244	184
.	244	186
Realschulen											
435	440	404	443	.				.	.	174	112
444	456	424	399	.				.	.	183	122
384	460	452	431	.				.	.	184	123
416	403	475	428	.				.	.	186	126
426	435	406	430	.	72	9		.	.	182	121
Gymnasien											
821	756	756	769	722				729	.	565	328
842	804	810	711	743				702	.	562	335
855	815	859	774	688				731	.	553	323
766	814	869	817	751			11	669	.	550	321
757	755	790	890	801	68		26	729	.	558	320
Wirtschaftsschulen von der Jahrgangsstufe 10											
								2-stufig	3 u. 4-stufig		
41	61	64	117	46				68	49	45	22
43	61	56	115	61				54	61	45	22
31	66	57	105	48				53	52	44	19
29	59	57	112	52				57	55	41	20
34	44	58	116	51				62	54	42	20

¹⁾ Stand jeweils 01.10.

²⁾ voll- und teilzeitbeschäftigt

³⁾ incl. Lehrer an Mittelschulen

⁴⁾ incl. 44 Schüler von Deutschklassen

⁵⁾ incl. Lehrer an Grundschulen

⁸⁾ incl. 64 Schüler von Übergangsklassen

⁹⁾ incl. 68 Schüler von Übergangsklassen

¹⁰⁾ incl. 54 Schüler von Deutschklassen

¹¹⁾ incl. 58 Schüler von Deutschklassen

¹²⁾ incl. 47 Schüler von Deutschklassen

¹³⁾ incl. 55 Schüler von Deutschklassen

Quelle: Amt für Schulen der Stadt Regensburg; Bayerisches Landesamt für Statistik

11.5 Volksschulen - einzelne Einrichtungen

Volksschule	2021																							
	Klassen ¹⁾ am 01.10.										Schüler ¹⁾ am 01.10.													
	ins-ge-samt	darunter in Jahrgangsstufe										ins-ge-samt	darunter in Jahrgangsstufe											
		1	2	3	4	5	6	7	8	9	10		1	2	3	4	5	6	7	8	9	10		
Schulen insgesamt	327	56	62	54	56	14	18	16	18	24	9	6816	1193	1276	1149	1215	284	366	297	353	475	208		
davon																								
Schule Burgweinting GS	22	6	6	5	5							497	139	131	105	122								
Obertraublingener Str. 22																								
Otto-Schwerdt-Schule MS ²⁾	12					2	2	2	2	3	1	267					48	48	49	46	52	24		
Kirchfeldallee 6																								
Gerhardinger Schule	12	3	3	3	3							237	57	56	66	58								
Andreasstr. 19																								
Grundsch. d. Vielfalt u. Toleranz	11	3	3	2	3							236	64	61	47	64								
Isarstr. 24																								
Willi-Ulfig-Mittelschule	12					2	2	2	2	2	2	233					29	29	36	43	51	45		
Isarstr. 24																								
Schule Hohes Kreuz	6	1	2	1	2							101	15	33	20	33								
Straubinger Str. 42																								
Schule Keilberg	3	1	1	1								51	17	17	17									
Keilberger Hauptstr. 9																								
Schule Königswiesen	12	3	3	3	3							264	64	68	64	68								
Klenzestr. 31																								
Konradschule GS	10	3	2	3	2							240	68	53	63	56								
Posener Str. 81																								
Konradschule MS	12					2	3	2	2	3		207					43	48	31	32	53			
Posener Str. 81																								
Kreuzschule im alten Stadion	16	4	5	4	3							345	86	98	90	71								
Lessingstr. 27																								
Schule am Napoleonstein	17	5	4	4	4							358	101	86	82	89								
Erikaweg 77																								
Pestalozzischule GS	14	1	6	3	4							277	22	118	60	77								
Landshuter Str. 63																								
Pestalozzischule MS	23					3	5	4	5	5	1	454					66	103	71	87	101	26		
Pestalozzistr. 3																								
Schule Prüfening	16	3	4	4	5							338	76	78	80	104								
Killermannstr. 49																								
Schule am Sallerer Berg	12	3	3	3	3							256	66	69	53	68								
Hunsrückstr. 55																								
Schule Schwabelweis	6	2	1	1	2							116	31	23	25	37								
Frobenius-Forster-Str. 1																								
Schule St. Nikola	9	2	3	2	2							168	29	57	40	42								
Reinhausen 40																								
St.-Wolfgang-Schule GS	14	4	4	3	3							308	86	82	71	69								
Brentanostr. 13																								
St.-Wolfgang-Schule MS	14					2	2	2	2	3	3	302					34	46	38	46	72	66		
Brentanostr. 13																								
Von-der-Tann-Schule	12	3	3	3	3							225	56	51	60	58								
Von-der-Tann-Str. 27																								
private Montessori-Schule	17	2	2	2	2	1	2	1	2	2	1	368	48	46	47	48	22	45	20	36	34	22		
Prüfeninger Schloßstr. 73 c																								
Bischof Manfred Müller Schule ..	12	3	3	3	3							299	74	76	75	74								
Weinweg 31																								
Freie Waldorfschule	4	1	1	1	1							111	27	26	30	28								
Unterislinger Weg 32																								
Clermont-Ferrand-Schule	17					2	2	3	3	6	1	341					42	47	52	63	112	25		
Clermont-Ferrand-Allee 23																								
SIS Swiss ^{2) 3) 4)}	4	1	1	1	1							64	20	12	18	14								
International School Regensburg																								
Erzbischof-Buchberger-Allee 23																								
Domspatzen GS Regensburg	8	2	2	2	2							153	47	35	36	35								
Reichsstraße 24																								

¹⁾ einschl. Förderklassen (Eingliederungs-, Übergangs-, Mittlere-Reife- und Praxisklassen)

²⁾ Ganztagschule

³⁾ siehe Chronik der Stadt Regensburg Eintrag 2013 (Seite 27)

⁴⁾ inkl. Regensburg International School (RIS)

2022																					Volksschule	
Klassen ¹⁾ am 01.10.										Schüler ¹⁾ am 01.10.												
insgesamt	darunter in Jahrgangsstufe									insgesamt	darunter in Jahrgangsstufe											
	1	2	3	4	5	6	7	8	9		10	1	2	3	4	5	6	7	8	9		10
334	52	63	55	50	18	20	21	19	29	9	7110	1137	1358	1185	1119	355	395	396	386	565	214	Schulen insgesamt
																						davon
23	6	6	6	5							521	134	142	136	109							Schule Burgweinting GS Obertraublinger Str. 22
11					2	2	2	2	2	1	262					48	45	49	50	47	23	Otto-Schwerdt-Schule MS ²⁾ Kirchfeldallee 6
11	2	3	3	3							233	42	64	60	67							Gerhardinger Schule Andreasstr. 19
11	3	3	3	2							241	67	61	61	52							Grundsch. d. Vielfalt u. Toleranz Isarstr. 24
14					3	2	2	2	3	2	273					59	29	42	40	55	48	Willi-Ulfig-Mittelschule Isarstr. 24
6	1	2	1	2							115	20	38	19	38							Schule Hohes Kreuz Straubinger Str. 42
3	1	1	1								58	14	20	24								Schule Keilberg Keilberger Hauptstr. 9
12	3	3	3	3							264	69	62	67	66							Schule Königswiesen Klenzestr. 31
12	3	3	3	3							251	63	67	56	65							Konradschule GS Posener Str. 81
12					1	4	2	2	3		220					22	77	27	35	59		Konradschule MS Posener Str. 81
18	5	5	4	4							415	121	106	91	97							Kreuzschule im alten Stadion Lessingstr. 27
18	5	5	4	4							388	101	108	97	82							Schule am Napoleonstein Erikaweg 77
15		7	4	4							318		157	80	81							Pestalozzischule GS Landshuter Str. 63
25					3	4	5	4	8	1	462					52	76	90	79	140	25	Pestalozzischule MS Pestalozzistr. 3
16	4	4	4	4							353	96	89	80	88							Schule Prüfening Killermannstr. 49
12	3	3	3	3							258	73	69	64	52							Schule am Sallerer Berg Hunsrückstr. 55
5	1	2	1	1							109	24	33	25	27							Schule Schwabelweis Frobenius-Forster-Str. 1
9	2	3	2	2							166	31	48	38	49							Schule St. Nikola Reinhausen 40
15	4	4	4	3							342	92	91	85	74							St.-Wolfgang-Schule GS Brentanostr. 13
15					4	2	2	2	3	2	311					61	38	48	42	71	51	St.-Wolfgang-Schule MS Brentanostr. 13
11	2	3	4	2							219	42	61	74	42							Von-der-Tann-Schule Von-der-Tann-Str. 27
17	2	2	2	2	1	2	1	2	2	1	353	47	45	46	49	22	43	18	32	27	24	private Montessori-Schule Prüfeninger Schloßstr. 73 c
11					2	2	2	2	2	1	266					46	50	51	51	50	18	Bischof Manfred Müller Schule Weinweg 31
4	1	1	1	1							113	32	27	25	29							Freie Waldorfschule Unterislinger Weg 32
19					2	2	5	3	6	1	351					45	37	71	57	116	25	Clermont-Ferrand-Schule Clermont-Ferrand-Allee 23
5	2	1	1	1							97	34	23	22	18							SIS Swiss ^{2) 3) 4)} International School Regensburg Erzbischof-Buchberger-Allee 23
8	2	2	2	2							151	35	47	35	34							Domspatzen GS Regensburg Reichsstraße 24

¹⁾ einschl. Förderklassen (Eingliederungs-, Übergangs-, Mittlere-Reife- und Praxisklassen)

²⁾ Ganztagschule

³⁾ siehe Chronik der Stadt Regensburg Eintrag 2013 (Seite 27)

⁴⁾ inkl. Regensburg International School (RIS)

Quelle: Amt für Schulen der Stadt Regensburg, Bayerisches Landesamt für Statistik

11.6 Realschulen - einzelne Einrichtungen

Realschule	2021																dar. Gast-schüler	
	Klassen am 01.10.							Schüler am 01.10.										
	ins-ge-samt	darunter in Jahrgangsstufe						ins-ge-samt	darunter in Jahrgangsstufe									
		5	6	7	8	9	10		5	6	7	8	9	10	.	.		
Realschulen insgesamt	95	14	15	16	15	18	-	2 446	328	396	416	403	475	428	.	.	1 007	
davon																		
Albert-Schweitzer-R.schule . Isarstr. 24	20	3	3	3	3	4	4	515	66	90	73	79	115	92	.	.	97	
Realschule am Judenstein ... Am Judenstein 1	24	3	3	4	4	5	5	603	73	81	103	102	126	118	.	.	129	
Realschule Niedermünster .. Alter Kornmarkt 5	12	2	2	2	2	2	2	322	49	60	55	57	48	53	.	.	214	
St.-Marien-Realschule	18	3	3	3	3	3	3	501	71	77	89	84	92	88	.	.	302	
Helenenstr. 2																		
Private Realschule Pindl	21	3	4	4	3	4	3	505	69	88	96	81	94	77	.	.	265	
Wittelsbacherstr. 1																		

11.7 Gymnasien - einzelne Einrichtungen

Gymnasium	2021																	dar. Gast-schüler	
	Klassen am 01.10. (der Jahrgangsstufen 5 bis 10)								Schüler am 01.10.										
	ins-ge-samt	darunter in Jahrgangsstufe							ins-ge-samt	darunter in Jahrgangsstufe						In-Gym	Kollegstufe		
		5	6	7	8	9	10	In-Gym		5	6	7	8	9	10		11		12
Gymnasien insgesamt	198	32	30	32	33	37	33	1	6 288	802	789	766	814	869	817	11	751	669	2 365
davon																			
Albertus-Magnus-Gymn.	19	3	3	3	3	3	4	-	658	81	87	75	78	84	110	-	77	66	143
Hans-Sachs-Str. 2																			
Albrecht-Altendorfer-Gymn.	26	4	4	3	4	7	4	-	831	109	116	81	90	180	94	-	83	78	264
Minoritenweg 33																			
Goethe-Gymnasium	37	6	5	6	7	6	7	-	1 346	179	147	179	187	150	193	-	164	147	408
Goethestr. 1																			
Werner-v.-Siemens-Gymn. ...	29	5	5	5	5	5	4	-	1 081	153	148	122	149	136	116	-	142	115	462
Brennesstr. 4																			
Städt. Von-Müller-Gymn.	26	4	4	4	4	5	4	1	711	98	102	100	88	104	81	11	70	57	257
Erzbisch.-Buchberger-Allee 21																			
St.-Marien-Gymnasium	21	3	3	4	3	4	4	-	730	77	82	92	84	94	111	-	95	95	429
Helenenstr. 2																			
Privat-Gymnasium Pindl	22	4	3	4	4	4	3	-	590	65	59	66	85	78	72	-	89	76	275
Dr.-Johann-Maier-Str. 2																			
Musikgymnasium ¹⁾	12	2	2	2	2	2	2	-	265	28	35	41	41	37	28	-	25	30	94
Reichsstr. 22																			
SIS Swiss ^{2) 3)}	6	1	1	1	1	1	1	-	76	12	13	10	12	6	12	-	6	5	33
International School Rgbg.																			
Erzbisch.-Buchberger-Allee 23																			

¹⁾ der Regensburger Domspatzen

²⁾ Ganztagschule

³⁾ vgl. Chronik der Stadt Regensburg Eintrag 2013 (Seite 27)

2022																	Realschule		
Klassen am 01.10.								Schüler am 01.10.								dar. Gast-schüler			
ins-ge-samt	darunter in Jahrgangsstufe						BK	Sprin-ktl.	ins-ge-samt	darunter in Jahrgangsstufe								BK	Sprintkl.
	5	6	7	8	9	10				5	6	7	8	9	10				
99	14	14	16	17	15	18	4	1	2 457	321	358	426	435	406	430	-	9	999	Realschulen insgesamt
																			davon
22	3	3	3	3	3	4	2	1	539	68	75	94	69	92	94	38	9	106	Albert-Schweitzer-R.schule Isarstr. 24
26	3	3	4	5	4	5	2	-	644	70	85	103	126	102	124	34	-	147	Realschule am Judenstein Am Judenstein 1
12	2	2	2	2	2	2	-	-	300	36	55	61	52	56	40	-	-	207	Realschule Niedermünster Alter Kommarkt 5
18	3	3	3	3	3	3	-	-	486	76	75	77	91	80	87	-	-	294	St.-Marien-Realschule Helenenstr. 2
21	3	3	4	4	3	4	-	-	488	71	68	91	97	76	85	-	-	245	Private Realschule Pindl Wittelsbacherstr. 1

Quelle: Amt für Schulen der Stadt Regensburg

2022																			Gymnasium		
Klassen am 01.10. (der Jahrgangsstufen 5 bis 10)								Schüler am 01.10.										dar. Gast-schüler			
ins-ge-samt	darunter in Jahrgangsstufe						BK	In-Gym	ins-ge-samt	darunter in Jahrgangsstufe						In-Gym	BK			Kollegstufe	
	5	6	7	8	9	10				5	6	7	8	9	10			11	12		
202	34	32	30	31	32	37	4	2	6 517	886	815	757	755	790	890	26	68	801	729	2 462	Gymnasien insgesamt
																					davon
19	3	3	3	3	3	3	1	-	685	82	85	87	75	74	86	-	14	106	76	218	Albertus-Magnus-Gymn. Hans-Sachs-Str. 2
27	5	4	4	3	3	7	1	-	890	138	113	110	85	80	178	-	20	83	83	265	Albrecht-Aldorfer-Gymn. Minoritenweg 33
38	6	6	5	6	7	7	1	-	1 376	172	176	142	168	184	175	-	15	186	158	396	Goethe-Gymnasium Goethestr. 1
32	6	5	5	5	5	5	-	1	1 141	172	146	142	128	144	132	16	-	119	142	477	Werner-v.-Siemens-Gymn. Brennesstr. 4
26	4	4	4	4	4	4	1	1	751	97	103	100	93	87	100	10	19	78	64	251	Städt. Von-Müller-Gymn. Erzbisch.-Buchberger-Allee 21
19	3	3	3	3	3	4	-	-	698	87	74	74	82	87	94	-	-	107	93	436	St.-Marien-Gymnasium Helenenstr. 2
22	3	4	3	4	4	4	-	-	577	61	69	55	74	77	78	-	-	74	89	261	Privat-Gymnasium Pindl Dr.-Johann-Maier-Str. 2
13	3	2	2	2	2	2	-	-	306	58	37	30	42	44	37	-	-	36	22	110	Musikgymnasium ¹⁾ Reichsstr. 22
6	1	1	1	1	1	1	-	-	93	19	12	17	8	13	10	-	-	12	2	48	SIS Swiss ²⁾³⁾ International School Rgbg. Erzbisch.-Buchberger-Allee 23

¹⁾ der Regensburger Domspatzen²⁾ Ganztagschule

Quelle: Amt für Schulen der Stadt Regensburg

³⁾ vgl. Chronik der Stadt Regensburg Eintrag 2013 (Seite 27)

11.8 Förderschulen - einzelne Einrichtungen und Schule für Kranke

Förderschule	Klassen am 01.10.					Schüler am 01.10.									
						insgesamt					darunter weiblich				
	2018	2019	2020	2021	2022	2018	2019	2020	2021	2022	2018	2019	2020	2021	2022
Sonderpädagogisches Förderzentrum Regensburg an der Bajuwarenstraße	12	12	13	14	14	142	148	153	170	184	57	61	54	64	72
Bajuwarenstr. 16															
Jakob-Muth-Schule SFZ Regensburg	18	19	20	20	20	215	220	233	233	242	78	81	87	87	99
Erzbischof-Buchberger-Allee 23															
Bischof-Wittmann-Schule Förderzentrum geistige Entwicklung	18	19	20	20	22	182	177	190	190	219	57	58	63	63	70
Johann-Hösl-Str. 2															
St.-Vincent-Schule Förderzentrum emotionale und soziale Entwicklung	10	10	10	10	10	97	.	.	91	95	15	.	.	16	13
Johann-Hösl-Str. 4															
Pater-Rupert-Mayer-Schule Private Schule für Körperbehinderte	34	34	34	34	34	370	368	359	359	364	131	122	118	118	132
Puricellistr. 5															
Förderzentrum mit dem Förderschwerpunkt Sehen und weiterem Förderbedarf	18	18	18	18	18	105	102	109	109	108	46	46	46	46	37
An der Brunnstube 31															
Schule für Kranke Regensburg des Bezirks Oberpfalz	13	14	14	14	14	117	122	123	123	130	54	47	48	48	65
Universitätsstr. 84															

Lehrer ¹⁾ am 01.10.										Unterrichtsstunden sämtl. Lehrpersonen pro Woche					Förderschule
insgesamt					darunter weiblich										
2018	2019	2020	2021	2022	2018	2019	2020	2021	2022	2018	2019	2020	2021	2022	
34	35	37	40	36	28	30	33	34	32	566	631	633	691	688	Sonderpädagogisches Förderzentrum Regensburg an der Bajuwarenstraße Bajuwarenstr. 16
60	61	66	66	68	51	51	59	59	60	1 179	1 211	1 237	1 237	1 248	Jakob-Muth-Schule SFZ Regensburg Erzbischof-Buchberger-Allee 23
34	34	39	39	43	29	28	28	28	32	764	752	808	808	883	Bischof-Wittmann-Schule Förderzentrum geistige Entwicklung Johann-Hösl-Str. 2
19	.	20	23	25	14	.	14	16	17	382	.	446	464	514	St.-Vincent-Schule Förderzentrum emotionale und soziale Entwicklung Johann-Hösl-Str. 4
68	68	76	76	68	48	49	55	55	50	1 109	1 111	1 117	1 117	1 138	Pater-Rupert-Mayer-Schule Private Schule für Körperbehinderte Puricellistr. 5
36	36	37	37	39	31	31	33	33	33	777	764	683	683	656	Förderzentrum mit dem Förderschwerpunkt Sehen und weiterem Förderbedarf An der Brunnstube 31
17	18	19	19	18	11	11	14	14	12	332	359	361	361	388	Schule für Kranke Regensburg des Bezirks Oberpfalz Universitätsstr. 84

¹⁾ voll- und teilzeitbeschäftigt

Quelle: Angaben der jeweiligen Einrichtung

11.9 Schüler an den Volksschulen, Realschulen und Gymnasien

Jahr	Schüler am 01.10.								
	Volksschulen			Realschulen			Gymnasien		
	ins-gesamt	davon		ins-gesamt	davon		ins-gesamt	davon	
		männlich	weiblich		männlich	weiblich		männlich	weiblich
1961	10 965	5 517	5 448	2 605	1 332	1 273	3 909	2 644	1 265
1965	10 781	5 404	5 377	2 917	1 511	1 406	4 395	2 911	1 484
1970	11 174	5 599	5 575	2 358	1 092	1 266	5 866	3 713	2 153
1975	10 571	5 400	5 171	2 326	988	1 338	6 938	3 977	2 961
1980	7 474	3 840	3 634	2 299	978	1 321	6 877	3 778	3 099
1985	5 428	2 810	2 618	1 908	777	1 131	5 643	3 054	2 589
1990	5 576	2 794	2 782	1 565	606	959	5 293	2 783	2 510
1995	6 177	3 186	2 991	1 923	788	1 135	6 012	3 001	3 011
1996	6 353	3 273	3 080	2 054	858	1 196	6 162	3 059	3 103
1997	6 447	3 339	3 108	2 146	895	1 251	6 278	3 066	3 212
1998	6 609	3 437	3 172	2 236	946	1 290	6 342	3 060	3 282
1999	6 639	3 500	3 139	2 398	1 007	1 391	6 468	3 099	3 369
2000	6 620	3 475	3 145	2 436	1 017	1 419	6 539	3 158	3 381
2001	6 582	3 416	3 166	2 555	1 059	1 496	6 679	3 234	3 445
2002	6 631	3 401	3 230	2 564	1 101	1 463	6 833	3 299	3 534
2003	6 631	3 437	3 194	2 512	1 107	1 405	7 007	3 399	3 608
2004	6 670	3 430	3 240	2 521	1 086	1 435	7 169	3 455	3 714
2005	6 662	3 417	3 245	2 581	1 107	1 474	7 272	3 516	3 756
2006	6 572	3 365	3 207	2 629	1 123	1 506	7 459	3 631	3 828
2007	6 646	3 379	3 267	2 617	1 131	1 486	7 595	3 763	3 832
2008	6 471	3 251	3 220	2 602	1 115	1 487	7 730	3 847	3 883
2009	6 395	3 192	3 203	2 611	1 108	1 503	7 800	3 891	3 909
2010	6 306	3 174	3 132	2 623	1 122	1 501	7 891	3 887	4 004
2011	6 222	3 178	3 044	2 581	1 086	1 495	7 239	3 585	3 654
2012	6 212	3 184	3 028	2 546	1 073	1 473	6 935	3 437	3 498
2013	6 467	3 397	3 070	2 578	1 087	1 491	6 848	3 341	3 507
2014	6 581	3 420	3 161	2 543	1 065	1 478	6 671	3 276	3 395
2015	6 662	3 438	3 224	2 552	1 067	1 485	6 536	3 185	3 351
2016	6 938	3 610	3 328	2 571	1 092	1 479	6 481	3 144	3 337
2017	6 958	3 690	3 268	2 492	1 057	1 435	6 376	3 083	3 293
2018	7 007	3 676	3 331	2 487	1 037	1 450	6 318	3 087	3 231
2019	7 060	3 788	3 272	2 472	1 054	1 418	6 290	3 049	3 241
2020	6 958	3 607	3 351	2 512	1 088	1 424	6 277	3 000	3 277
2021	6 816	3 385	3 431	2 446	1 053	1 393	6 288	3 030	3 258
2022	7 110	3 527	3 583	2 457	1 051	1 406	6 517	3 161	3 356

Quelle: Bayerisches Landesamt für Statistik; Amt für Schulen der Stadt Regensburg

11.10 Schüler in den Jahren 1990 bis 2022

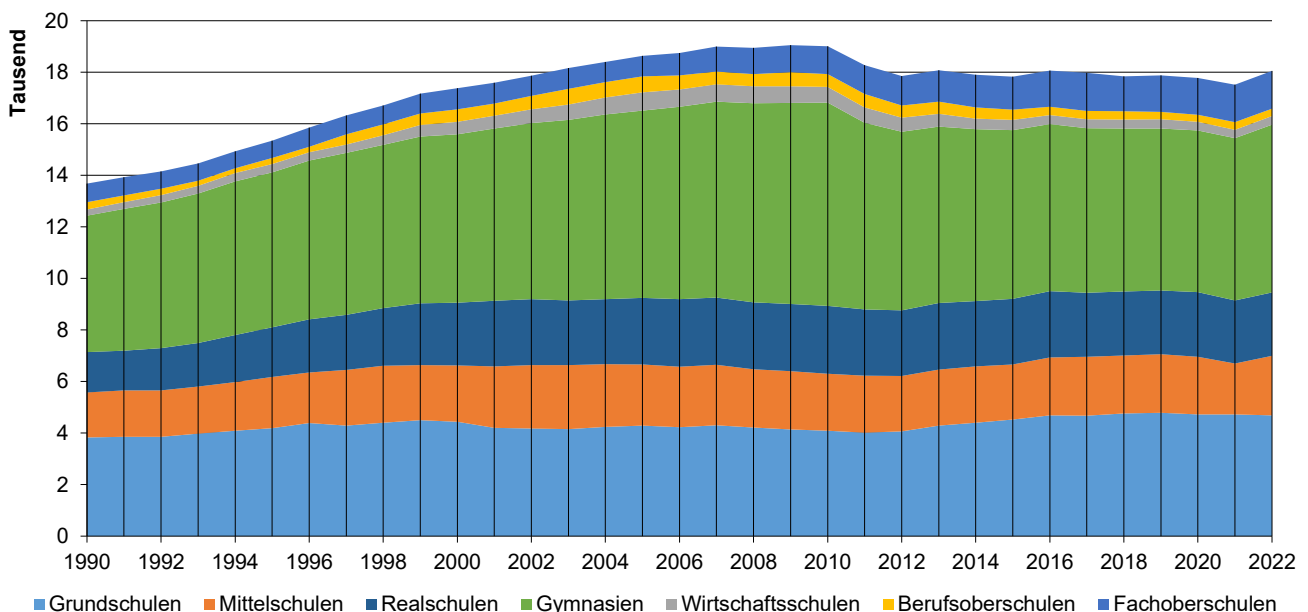

11.11 Abendgymnasium ¹⁾ (Zweiter Bildungsweg)

J a h r	Schulen	Klassen	Schüler		Vor- kurs	Jahrgangsstufe		
			insges.	darunter weiblich		I	II	III
2017	1	2	77	44	25	23	14	15
2018	1	2	81	46	23	34	17	7
2019	1	2	81	41	22	28	20	11
2020	1	2	88	45	21	30	18	19
2021	1	2	73	40	22	19	-	32
2022	1	2	61	31	21	19	10	11

11.12 Berufsschulen und Berufsfachschulen ¹⁾

J a h r	Schulen	Klassen	Schüler		davon in Jahrgangsstufe				Lehrkräfte ²⁾	
			insges.	darunter weiblich	10	11	12	13	insges.	darunter weiblich
Berufsschulen										
2018	4	407	9 235	3 809	3 339	2 806	2 570	520	244	98
2019	4	406	9 159	3 701	3 095	2 988	2 521	555	243	98
2020	4	400	8 864	3 537	2 941	2 629	2 719	575	246	95
2021	4	378	8 399	3 315	2 933	2 420	2 413	633	246	93
2022	4	371	8 083	3 114	2 860	2 507	2 142	499	235	84
Berufsschule zur sonderpädagogischen Förderung										
2018	1	2	21	12	7	4
2019	1	2	16	8	11	7
2020	1	2	18	6	11	6
2021	1	2	22	8	22	.	.	.	11	7
2022	1	2	20	8	20	.	.	.	11	7
Berufsfachschulen										
2018	7	31	654	489	68	48
2019	7	31	627	456	67	48
2020	7	31	631	456	60	44
2021	7	30	592	424	58	43
2022	7	27	548	382	58	45
Berufsfachschulen des Gesundheitswesens										
2018	16	65	1 389	1 047	129	100
2019	16	62	1 465	1 088	126	98
2020	22	63	1 504	1 106	131	106
2021	21	68	1 667	1 204	131	110
2022	19	78	1 763	1 252	144	118

¹⁾ Stand jeweils Oktober

²⁾ voll- und teilzeitbeschäftigt

Quelle: Bayerisches Landesamt für Statistik; Angaben der jeweiligen Einrichtung

11.13 Berufsschulen - einzelne Einrichtungen

Berufsschule	Klassen Mitte Okt.			Schüler - Mitte Okt. des jeweiligen Jahres					
				insgesamt			darunter weiblich		
	2020	2021	2022	2020	2021	2022	2020	2021	2022
Berufsschulen insgesamt	400	378	351	8 864	8 399	7 662	3 537	3 315	2 944
davon									
Städtische Berufsschule I für Metall- und Elektrotechnik	127	121	114	3 067	2 812	2 618	428	320	262
Alfons-Auer-Str. 18									
Städtische Berufsschule II für Ernährungs-, Bau-, Holz-, Farb-, und gestalt. Berufe u. zur Berufsvorbereitung	97	90	87	2 090	1 945	1 857	914	832	835
Alfons-Auer-Str. 20									
Städtische Berufsschule III für kaufmännische Berufe und Gesundheitsberufe	160	149	150	3 378	3 228	3 187	2 038	1 968	1 847
Prüfeninger Str. 100									
Staatliches Berufliches Schulzentrum ¹⁾ Regensburger Land Berufsschule für Gärtner und Floristen	16	18	.	329	414	.	157	195	.
Plattlinger Str. 24									

Schüler - Mitte Okt. des jeweiligen Jahres												Berufsschule
davon in Jahrgangsstufe												
10			11			12			13			
2020	2021	2022	2020	2021	2022	2020	2021	2022	2020	2021	2022	
2 941	2 933	2 617	2 629	2 420	2 439	2 719	2 413	2 107	575	633	499	Berufsschulen insgesamt
												davon
												Städtische Berufsschule I
728	682	691	855	716	776	979	827	690	505	587	461	für Metall- und Elektrotechnik Alfons-Auer-Str. 18
												Städtische Berufsschule II
795	777	736	649	603	638	591	519	445	55	46	38	für Ernährungs-, Bau-, Holz-, Farb-, und gestalt. Berufe u. zur Berufsvorbereitung Alfons-Auer-Str. 20
												Städtische Berufsschule III
1 161	1 156	1 190	1 084	1 034	1 025	1 118	1 038	972	15	-	-	für kaufmännische Berufe und Gesundheitsberufe Prüfeninger Str. 100
												Staatliches Berufliches Schulzentrum Regensburger Land
257	318	.	41	67	.	31	29	.	-	-	.	Berufsschule für Gärtner und Floristen Plattlinger Str. 24

¹⁾ für das Jahr 2020 stehen keine Daten zur Verfügung

Quelle: Angaben der jeweiligen Einrichtung

11.14 Berufsfachschulen - einzelne Einrichtungen

Berufsfachschule	Klassen Mitte Okt.			Schüler - Mitte Okt. des jeweiligen Jahres									
				insgesamt			darunter weiblich			darunter ausländisch			
	2020	2021	2022	2020	2021	2022	2020	2021	2022	2020	2021	2022	
Berufsfachschule für Büroberufe													
an der Städt. Berufsschule III	6	6	6	107	100	102	61	55	56	20	23	32	
St.-Peters-Weg 17													
Regensburger Fremdsprachenschule e. V.													
Private Berufsfachschule für Fremdsprachen	3	4	3	63	71	59	51	51	43	3	11	6	
Rote-Hahnen-Gasse 6													

Schüler - Mitte Okt. des jeweiligen Jahres									Schulabgänger ¹⁾					
davon im Ausbildungsjahr									mit Erfolg			ohne Erfolg		
1			2			3								
2020	2021	2022	2020	2021	2022	2020	2021	2022	2020	2021	2022	2020	2021	2022
35	32	39	37	33	35	35	35	28	35	34	28	-	1	-
30	32	27	33	39	32	-	-	-	34	26	21	1	1	1

¹⁾ Schüler, die den Bildungsgang vollständig durchlaufen und die Einrichtung im jeweiligen Schuljahr verlassen haben
Quelle: Angaben der jeweiligen Einrichtung

11.15 Berufsfachschulen des Gesundheitswesens - einzelne Einrichtungen

Berufsfachschule des Gesundheitswesens	Klassen am 15.10.			Schüler - Mitte Okt. des jeweiligen Jahres								
				insgesamt			darunter weiblich			darunter ausländisch		
	2020	2021	2022	2020	2021	2022	2020	2021	2022	2020	2021	2022
Priv. Berufsfachschule für Altenpflege des Berufsbildungswerkes des DGB Von-der-Tann-Str. 30	5	2	-	130	54	-	97	19	-	65	16	-
Priv. Berufsfachschule für Pflege ²⁾ des Berufsbildungswerkes des DGB Von-der-Tann-Str. 30	.	4	7	.	109	168	.	83	131	.	52	76
Berufsfachschule für Kinderkrankenpflege der Barmherzigen Brüder im Krankenhaus der Barmherzigen Brüder Prüfeninger Str. 86	2	1	-	41	22	-	38	21	-	3	2	-
Berufsfachschule für Krankenpflege Regensburg - medbo KU am Bezirksklinikum Universitätsstr. 84	6	7	8	152	175	182	111	133	139	12	37	38
Berufsfachschule für Krankenpflegehilfe Regensburg - medbo KU am Bezirksklinikum Universitätsstr. 84	1	1	1	18	15	15	13	7	12	3	9	9
Berufsfachschule für Krankenpflege im Krankenhaus der Barmherzigen Brüder Prüfeninger Str. 86	5	3	-	107	62	-	94	49	-	20	10	-
Priv. Berufsfachsch. f. Pflege der Barmherzigen Brüder, gemeinnützige Krankenhaus GmbH in Rgbg. Prüfeninger Str. 86	3	6	9	91	158	212	75	128	170	13	26	43
Berufsfachschule für Krankenpflege des Caritasverbandes Krankenhaus St. Josef Landshuter Str. 65	11	12	12	246	268	242	194	209	186	55	44	38
Berufsfachschule für Krankenpflegehilfe Barmherzige Brüder Regensburg Am Singrün 1	1	1	1	19	14	19	15	14	16	8	6	8
Staatl. Berufsfachschule für Logopädie am Universitätsklinikum Regensburg Universitätsstr. 84	3	3	3	38	40	45	38	40	44	-	-	-
Priv. Berufsfachschule für Altenpflegehilfe des DGB GmbH Regensburg Von-der-Tann-Str. 30	2	2	2	41	52	50	30	39	29	17	30	20
Priv. Berufsfachschule für Physiotherapie des Bayer. Roten Kreuzes Regensburg Klosterackerweg 1	3	3	3	80	76	78	46	53	54	-	1	3

¹⁾ Schüler, die den Bildungsgang vollständig durchlaufen und die Einrichtung im jeweiligen Schuljahr verlassen haben

²⁾ Neue Schule seit dem Schuljahr 2021/22

Schüler - Mitte Okt. des jeweiligen Jahres									Schulabgänger ¹⁾					
davon im Ausbildungsjahr									mit Erfolg			ohne Erfolg		
1			2			3								
2020	2021	2022	2020	2021	2022	2020	2021	2022	2020	2021	2022	2020	2021	2022
-	-	-	56	-	-	74	54	-	61	70	47	-	-	-
.	62	54	.	47	69	.	-	45
-	-	-	23	22	-	18	-	22	20	16	20	2	-	2
56	75	65	46	52	66	50	48	51	47	37	36	3	11	15
18	15	15	-	-	-	-	-	-	14	15	4	-	-	-
-	-	-	62	62	-	45	-	62	61	43	54	2	2	8
91	81	67	-	77	75	-	91	70	.	91	-	.	91	-
92	91	88	90	82	75	64	95	79	47	54	89	-	18	36
19	14	19	-	-	-	-	-	-	14	14	12	-	-	1
15	15	15	10	15	15	13	10	15	13	13	10	-	-	-
41	52	50	-	-	-	-	-	-	24	35	31	-	-	-
25	30	28	26	19	23	29	27	27	31	17	25	3	1	2

Quelle: Angaben der jeweiligen Einrichtung; Bayerisches Landesamt für Statistik

11.16 Fachschulen, Berufsoberschulen, Fachoberschulen und Fachakademien ¹⁾

J a h r	Schulen	Klassen	Schüler		davon in Stufe ...								Lehrkräfte ²⁾		
			insges.	darunter weiblich									insges.	darunter weiblich	
Fachschulen															
2018	1	1	14	14
2019	1	1	19	18
2020	1	1	13	12
2021	1	1	10	9
2022	1	1	15	15
Berufsoberschulen															
					Vorstufe	1	2	3	3)	4)	5)	6)			
2018	2	15	321	136	87	171	63	-	100	140	43	38	18	7	
2019	2	16	289	.	51	185	53	-	90	116	34	49	17	4	
2020	2	14	273	.	61	146	66	-	90	98	34	51	15	4	
2021	2	16	290	137	62	173	55	-	84	99	37	70	19	6	
2022	2	14	281	142	74	143	64	-	82	94	34	71	12	5	
Fachoberschulen															
2018	4	66	1 350	687	101	48	
2019	4	66	1 409	712	104	50	
2020	4	64	1 439	746	103	56	
2021	4	68	1 451	793	100	49	
2022	4	74	1 472	804	112	57	
Fachakademien															
			7)	7)											
2018	5	20	392	337	52	32	
2019	5	20	406	347	51	34	
2020	5	20	402	346	50	35	
2021	5	21	412	337	55	37	
2022	5	25	488	381	55	38	

¹⁾ Stand jeweils Oktober

²⁾ voll- und teilzeitbeschäftigt

³⁾ Technik

⁴⁾ Wirtschaft

⁵⁾ Sozialwesen

⁶⁾ Gesundheit

⁷⁾ ohne Vor- und Berufspraktikanten

Quelle: Bayerisches Landesamt für Statistik; Angaben der jeweiligen Einrichtung

11.17 Fachschule - Staatliche Landwirtschaftsschule ¹⁾

	insgesamt ²⁾					darunter weiblich ²⁾				
	18/19	19/20	20/21	21/22	22/23	18/19	19/20	20/21	21/22	22/23
Klassen	1	1	1	1	1	.	.	.	1	1
Schüler insgesamt	14	19	13	16	15	14	18	12	16	15
davon Deutsche	13	19	13	16	15	13	18	12	16	15
Ausländer, Staatenlose	1	-	-	-	-	1	-	-	-	-
davon in Schuljahr 1	-	19	-	16	-	-	18	-	16	-
Schuljahr 2	14	-	13	-	15	14	-	12	-	15
Schulabgänger ³⁾ insgesamt	13	-	13	-	15	13	-	12	-	15
davon mit Erfolg	13	-	13	-	15	13	-	12	-	15
ohne Erfolg	-	-	-	-	-	-	-	-	-	-
Lehrkräfte insgesamt ⁴⁾	5	5	5	5	5	5	5	5	5	5

¹⁾ Abteilung Landwirtschaft und Hauswirtschaft, Pl Lechstraße 50 , 93057 Regensburg

²⁾ Stand jeweils Oktober

³⁾ Schüler, die den Bildungsgang vollständig durchlaufen und die Einrichtung im jeweiligen Schuljahr verlassen haben

⁴⁾ voll-, teilzeit- und nebenberuflich beschäftigt

Quelle: Landwirtschaftsschule, Abteilung Hauswirtschaft

11.18 Städtische Berufsoberschule ¹⁾

	insgesamt ²⁾					darunter weiblich ²⁾				
	18/19	19/20	20/21	21/22	22/23	18/19	19/20	20/21	21/22	22/23
Klassen	6	6	4	5	4
Schüler insgesamt	140	116	98	99	94	68	59	43	43	47
davon Deutsche	134	113	95	90	88	66	58	42	40	45
Ausländer, Staatenlose	6	3	3	9	6	2	1	1	3	2
davon in der Vorklasse	43	17	22	24	28	14	7	11	12	12
davon Ausbildungsrichtung										
Technik	-	-	-	-	-	-	-	-	-	-
Agrarwirtschaft	-	-	-	-	-	-	-	-	-	-
Wirtschaft	43	17	22	24	28	14	7	11	12	12
Sozialwesen	-	-	-	-	-	-	-	-	-	-
in Jahrgangsstufe 12	70	73	51	57	46	34	35	18	23	22
davon Ausbildungsrichtung										
Technik	-	-	-	-	-	-	-	-	-	-
Agrarwirtschaft	-	-	-	-	-	-	-	-	-	-
Wirtschaft	70	73	51	57	46	34	35	18	23	22
Sozialwesen	-	-	-	-	-	-	-	-	-	-
in Jahrgangsstufe 13	27	26	25	18	20	20	17	14	8	13
davon Ausbildungsrichtung										
Technik	-	-	-	-	-	-	-	-	-	-
Agrarwirtschaft	-	-	-	-	-	-	-	-	-	-
Wirtschaft	27	26	25	18	20	20	17	14	8	13
Sozialwesen	-	-	-	-	-	-	-	-	-	-
Absolventen insgesamt	82	88	61	57	52	49	45	29	24	24
davon Ausbildungsrichtung										
Technik	-	-	-	-	-	-	-	-	-	-
Agrarwirtschaft	-	-	-	-	-	-	-	-	-	-
Wirtschaft	82	88	61	57	52	49	45	29	24	24
Sozialwesen	-	-	-	-	-	-	-	-	-	-
dar. mit mittlerem Schulabschluss	-	-	-	-	-	-	-	-	-	-
Fachhochschulreife	59	58	40	38	31	32	30	15	16	12
Fachgeb. Hochschulreife	23	23	21	14	18	17	15	14	8	11
Allgem. Hochschulreife	16	21	19	12	15	12	15	14	7	9
Abgänger ohne Abschluss	15	11	4	5	4	5	3	2	2	1
Lehrkräfte insgesamt ³⁾	17	15	15	12	10	6	6	6	6	5

¹⁾ mit Ausbildungsrichtung Wirtschaft an der Städtischen Berufsschule III

²⁾ Stand jeweils Oktober

³⁾ voll- und teilzeitbeschäftigt

Quelle: Städtische Berufsoberschule

11.19 Staatliche Berufsoberschule

	insgesamt ¹⁾					darunter weiblich ¹⁾				
	18/19	19/20	20/21	21/22	22/23	18/19 ₂₎	19/20 ₂₎	20/21 ₂₎	21/22 ₂₎	22/23 ₂₎
Klassen	9	10	10	11	10
Schüler insgesamt	181	173	175	191	187
davon Deutsche	175	165	164	³⁾	³⁾
Ausländer, Staatenlose	6	8	11	³⁾	³⁾
davon in der Vorklasse	44	34	39	38	46
davon Ausbildungsrichtung										
Technik	27	12	21	11	16
Agrarwirtschaft	-	-	-	-	-
Wirtschaft	-	-	-	-	-
Sozialwesen	9	10	11	8	14
Gesundheit	8	12	7	19	16
davon in Jahrgangsstufe 12	101	112	95	116	97
davon Ausbildungsrichtung										
Technik	63	66	52	56	48
Agrarwirtschaft	-	-	-	-	-
Wirtschaft	-	-	-	-	-
Sozialwesen	17	21	13	25	11
Gesundheit	21	25	30	35	38
in Jahrgangsstufe 13	36	27	41	37	44
davon Ausbildungsrichtung										
Technik	10	12	17	17	18
Agrarwirtschaft	-	-	-	-	-
Wirtschaft	-	-	-	-	-
Sozialwesen	17	3	10	4	9
Gesundheit	9	12	14	16	17
Absolventen insgesamt	114	139	132	123	115
davon Ausbildungsrichtung										
Technik	62	78	67	55	49
Agrarwirtschaft	-	-	-	-	-
Wirtschaft	-	-	-	-	-
Sozialwesen	25	24	22	22	16
Gesundheit	27	37	43	46	50
dar. mit Fachhochschulreife	89	107	92	88	78
Fachgeb. Hochschulreife	15	10	17	11	8
Allgem. Hochschulreife	10	15	23	24	29

¹⁾ Stand jeweils Oktober

²⁾ detaillierte Daten über die Schülerinnen sind leider nicht mehr verfügbar

³⁾ detaillierte Daten über die Schüler mit deutscher sowie ausländischer Herkunft sind leider nicht mehr verfügbar

Quelle: Staatliche Berufsoberschule mit Ausbildungsrichtung Gesundheit, Sozialwesen und Technik, Fort-Skelly-Str. 31

11.20 Fachoberschulen

	Schuljahr ¹⁾				
	18/19	19/20	20/21	21/22	22/23
Klassen	64	60	61	64	70
Schüler insgesamt ²⁾	1 347	1 245	1 296	1 449	1 472
davon Staatliche Fachoberschule ²⁾	1 207	1 112	1 163	1 306	1 310
Private Fachoberschule Pindl	67	60	69	62	59
Private Fachoberschule Breitschaft	52	48	50	63	80
Private Montessori-Fachoberschule für Sozialwesen	21	25	14	18	23
davon Ausbildungsrichtung					
Technik	260	291	282	298	293
Agrarwirtschaft	-	-	-	-	-
Wirtschaft	454	392	403	415	427
Sozialwesen	374	344	377	386	408
Gesundheit	167	193	209	226	197
Gestaltung	22	25	25	26	35
davon in der Vorklasse	50	38	34	55	74
davon Ausbildungsrichtung					
Technik	12	14	9	15	9
Agrarwirtschaft	-	-	-	-	-
Wirtschaft	16	11	5	9	21
Sozialwesen	12	8	16	5	10
Gesundheit	10	5	4	8	4
Gestaltung	-	-	-	-	-
in Jahrgangsstufe 11	561	527	533	600	618
davon Ausbildungsrichtung					
Technik	129	126	109	128	151
Agrarwirtschaft	-	-	-	-	-
Wirtschaft	185	162	170	209	217
Sozialwesen	160	135	157	185	189
Gesundheit	73	94	86	93	74
Gestaltung	14	10	11	16	15
in Jahrgangsstufe 12	520	549	590	535	506
davon Ausbildungsrichtung					
Technik	96	119	139	119	105
Agrarwirtschaft	-	-	-	-	-
Wirtschaft	211	179	187	190	175
Sozialwesen	143	166	152	165	152
Gesundheit	62	70	98	82	89
Gestaltung	8	15	14	10	16
in Jahrgangsstufe 13	146	131	139	179	192
davon Ausbildungsrichtung					
Technik	23	32	25	36	28
Agrarwirtschaft	-	-	-	-	-
Wirtschaft	42	40	41	45	47
Sozialwesen	59	35	52	55	83
Gesundheit	22	24	21	43	30
Gestaltung	-	-	-	-	4

¹⁾ Stand jeweils Oktober²⁾ im Schuljahr 18/19 incl. 28 Schüler in der IVK und 42 Schüler in der DKBS

Quelle: Angaben der jeweiligen Einrichtung

11.21 Städtische Fachakademie für Ernährungs- und Versorgungsmanagement ^{1) 2)}

	Studienjahr ³⁾				
	18/19	19/20	20/21	21/22	22/23
Klassen	3	3	3	3	3
Studierende insgesamt	47	48	52	52	48
davon männlich	4	5	2	6	6
weiblich	43	43	50	46	42
davon Deutsche	46	44	50	50	46
Ausländer, Staatenlose	1	4	2	2	2
davon im 1. Studienjahr	20	24	15	17	21
2. Studienjahr	9	16	21	15	12
3. Studienjahr	18	8	16	20	15
4. Studienjahr
5. Studienjahr
Studienabgänger ⁴⁾ insgesamt	18	6	14	19	16
davon mit Erfolg	17	6	14	19	16
darunter Übertritte an Staatsinstitute	-	-	-	-	-
ohne Erfolg	1	-	-	-	-
Studienabbrüche ⁵⁾	5	5	3	5	3
Lehrkräfte insgesamt ⁶⁾	12	13	14	13	13

¹⁾ an der Städt. Berufsschule II, Berufl. Schulzentrum, Georg Kerschensteiner, Alfons-Auer-Str. 20

²⁾ vormals Fachakademie für Hauswirtschaft

³⁾ Stand jeweils Oktober

⁴⁾ Studierende, die den Bildungsgang vollständig durchlaufen und die Einrichtung im jeweiligen Studienjahr verlassen haben

⁵⁾ Studierende, die den Bildungsgang nicht vollständig durchlaufen und die Einrichtung im jeweiligen Studienjahr verlassen haben

⁶⁾ voll-, teilzeit- und nebenberuflich beschäftigt

Quelle: Städtische Fachakademie für Ernährungs- und Versorgungsmanagement

11.22 Fachakademie für Heilpädagogik ¹⁾

	insgesamt im Studienjahr ²⁾					darunter männlich im Studienjahr ²⁾				
	18/19	19/20	20/21	21/22	22/23	18/19	19/20	20/21	21/22	22/23
Klassen	3	3	3	3	3
Studierende mit Fachrichtung										
Heilpädagogik insgesamt	65	68	61	59	56	8	10	6	7	7
davon Deutsche	63	67	60	59	56	8	10	6	7	7
Ausländer, Staatenlose	2	1	1	-	-	-	-	-	-	-
davon im 1. Studienjahr	19	24	13	20	19	2	4	-	4	-
2. Studienjahr	27	18	22	18	16	4	3	3	-	4
3. Studienjahr	-	26	-	21	-	-	3	-	3	-
4. Studienjahr	19	-	26	-	21	2	-	3	-	3
Studienabgänger ³⁾ insgesamt	19	18	26	18	21	2	3	3	-	3
davon mit Erfolg	19	18	26	18	21	2	3	3	-	3
ohne Erfolg	-	-	-	-	-	-	-	-	-	-
Studienabbrüche ⁴⁾	-	-	-	4	-	-	-	-	-	-
Lehrkräfte insgesamt ⁵⁾	33	30	28	27	28	9	8	7	7	7

¹⁾ der Kath. Jugendfürsorge, Gutenbergstr. 20

²⁾ Stand jeweils Oktober

³⁾ Studierende, die den Bildungsgang vollständig durchlaufen und die Einrichtung im jeweiligen Studienjahr verlassen haben

⁴⁾ Studierende, die den Bildungsgang nicht vollständig durchlaufen und die Einrichtung im jeweiligen Studienjahr verlassen haben

⁵⁾ voll-, teilzeit- und nebenberuflich beschäftigt

Quelle: Fachakademie für Heilpädagogik der Kath. Jugendfürsorge

11.23 Caritas Fachakademie für Sozialpädagogik ¹⁾

	insgesamt im Studienjahr ²⁾					darunter männlich im Studienjahr ²⁾				
	18/19	19/20	20/21	21/22	22/23	18/19	19/20	20/21	21/22	22/23
Klassen	13	13	13	15	15
Studierende mit Fachrichtung										
Sozialpädagogik/Erzieher/in insgesamt	355	355	361	370	351	31	31	48	57	61
davon Deutsche	349	349	349	358	342	29	31	46	55	58
Ausländer, Staatenlose	6	6	12	12	9	2	-	2	2	3
davon im 1. Studienjahr	56	52	58	46	49	6	3	13	10	12
2. Studienjahr	60	59	58	58	40	4	7	5	11	7
3. Studienjahr	51	55	57	56	56	4	3	5	5	10
4. Studienjahr	58	49	52	55	51	3	4	3	4	5
5. Studienjahr	52	60	47	52	59	2	3	3	4	4
berufsbegleitender Ausbildungslehrgang ..	-	-	-	.	.	-	-	-	.	.
OptiPrax-Ausbildung	78	80	89	103	96	12	11	19	23	23
Studienabgänger ³⁾ insgesamt	75	83	80	78	75	6	6	6	6	6
davon mit Erfolg	70	76	80	78	70	6	4	6	6	5
ohne Erfolg	5	7	-	-	5	-	2	-	-	1
Studienabbrüche ⁴⁾	23	23	.	5	4	1	2	.	1	1
Lehrkräfte insgesamt ⁵⁾	30	33	34	33	36	7	9	10	9	11

¹⁾ Adolf-Schmetzer-Str. 4; vormals Kirchliche Fachakademie für Sozialpädagogik

²⁾ Stand jeweils Oktober; die Zahlen der Studierenden umfassen auch Vor- und Berufspraktikanten

³⁾ Studierende, die den Bildungsgang vollständig durchlaufen und die Einrichtung im jeweiligen Studienjahr verlassen haben

⁴⁾ Studierende, die den Bildungsgang nicht vollständig durchlaufen und die Einrichtung im jeweiligen Studienjahr verlassen haben

⁵⁾ voll-, teilzeit- und nebenberuflich beschäftigt

Quelle: Caritas Fachakademie für Sozialpädagogik

11.24 Staatlich anerkannte Fachakademie für Schauspiel, Regie und Theaterpädagogik Regensburg ¹⁾

	insgesamt im Studienjahr ²⁾					darunter männlich im Studienjahr ²⁾				
	18/19	19/20	20/21	21/22	22/23	18/19	19/20	20/21	21/22	22/23
Klassen	6	6	6	6	6
Studierende insgesamt	61	66	61	61	61	20	25	23	28	31
davon Deutsche	52	56	54	53	55	16	21	20	25	27
Ausländer, Staatenlose	9	10	7	8	6	4	4	3	3	4
davon im 1. Studienjahr	17	19	18	18	16	8	9	7	10	9
2. Studienjahr	20	14	15	18	16	6	7	7	8	10
3. Studienjahr	16	17	13	13	18	5	4	6	5	8
4. Studienjahr	8	16	15	12	11	1	5	3	5	4
davon mit Fachrichtung Schauspiel	48	57	50	50	49	15	22	20	25	27
Regie	6	5	6	5	6	3	2	3	3	4
Theaterpädagogik	7	4	5	6	6	2	1	-	-	-
Studienabgänger ³⁾ insgesamt	8	16	14	12	10	1	5	3	5	4
davon mit Erfolg	8	16	14	12	10	1	5	3	5	4
ohne Erfolg	-	-	-	-	-	-	-	-	-	-
Studienabbrüche ⁴⁾	6	7	5	4	6	3	4	2	1	4
Lehrkräfte insgesamt ⁵⁾	44	43	38	35	36	19	20	18	17	20

¹⁾ Kreuzgasse 5

²⁾ Stand jeweils Oktober

³⁾ Studierende, die den Bildungsgang vollständig durchlaufen und die Einrichtung im jeweiligen Studienjahr verlassen haben

⁴⁾ Studierende, die den Bildungsgang nicht vollständig durchlaufen und die Einrichtung im jeweiligen Studienjahr verlassen haben

⁵⁾ voll-, teilzeit- und nebenberuflich beschäftigt

Quelle: Staatlich anerkannte Fachakademie für Schauspiel, Regie und Theaterpädagogik Regensburg

11.25 Verwaltungs- und Wirtschaftsakademie Ostbayern

	Wintersemester				
	18/19	19/20	20/21	21/22	22/23
Lehrgangsteilnehmer	547	424	353	542	487
nach Fachbereich					
Verwaltungswissenschaft	-	-	-	-	-
Wirtschaftswissenschaft	547	424	353	542	487
nach sektoraler Herkunft					
Öffentlicher Dienst	74	45	31	43	38
davon Beschäftigte des/der					
Bundes	10	7	6	13	11
Freistaates Bayern	6	9	5	8	7
Gemeinden	19	14	9	12	9
sonstige Körperschaften	39	15	11	10	11
Privatwirtschaft	473	379	322	499	449
davon Beschäftigte des/der					
Industrie	116	75	53	135	73
Handels	45	28	17	38	25
Banken und Versicherungen	91	72	59	85	64
sonstige Berufszweige	221	204	193	241	287

Quelle: Verwaltungs- und Wirtschaftsakademie Ostbayern e. V.

11.26 Hochschule für Katholische Kirchenmusik und Musikpädagogik ¹⁾

	insgesamt ²⁾ (im Wintersemester)					darunter weiblich ²⁾ (im Wintersemester)				
	18/19	19/20	20/21	21/22	22/23	18/19	19/20	20/21	21/22	22/23
Klassen	6	6	6	6	6
Studierende insgesamt	111	122	142	146	155	56	62	79	73	80
davon Deutsche	80	86	113	114	120	43	43	61	55	59
Ausländer, Staatenlose	31	36	29	32	35	13	19	18	18	21
davon im 1. Studienjahr	25	25	44	42	39	11	18	25	17	22
2. Studienjahr	19	18	23	52	39	8	8	15	32	17
3. Studienjahr	22	18	17	25	45	15	7	9	11	25
4. Studienjahr	11	18	28	17	18	6	11	17	8	9
5. Studienjahr	34	43	30	10	14	16	18	13	5	7
davon Fachrichtung Musiklehrer	77	79	112	115	91	40	44	66	61	61
Berufsmusiker	34	43	30	31	64	16	18	13	12	19
Studienabgänger ³⁾ insgesamt	23	23	35	35	30	10	8	20	20	19
davon mit Erfolg	21	23	26	26	28	9	8	16	16	17
ohne Erfolg	2	-	9	9	2	1	-	4	4	2
Lehrkräfte insgesamt ⁴⁾	77	77	84	90	98	30	30	36	38	42

¹⁾ Andreasstr. 9

²⁾ Stand jeweils Beginn Wintersemester

³⁾ Studierende, die den Bildungsgang vollständig durchlaufen und die Einrichtung im jeweiligen Studienjahr verlassen haben

⁴⁾ voll- und teilzeitbeschäftigt

Quelle: Hochschule für Katholische Kirchenmusik und Musikpädagogik Regensburg

11.27 Ostbayerische Technische Hochschule Regensburg

	Studienjahr				
	18/19	19/20	20/21	21/22	22/23
Studierende insgesamt ¹⁾	11 167	11 070	11 060	10 615	10 597
darunter weiblich	4 579	4 553	4 514	4 370	4 330
international	990	1 025	989	1 021	1 136
Studienanfänger/innen (1. Fachsemester) ²⁾	2 662	3 804	3 516	3 297	3 527
Studierende nach Ausbildungsrichtungen					
MINT ³⁾	6 966	6 892	6 921	6 585	6 654
darunter weiblich	1 640	1 627	1 627	1 580	1 620
international	654	670	693	705	813
Studienanfänger/innen (1. Fachsemester) ²⁾	1 761	2 516	2 355	2 114	2 375
Sozial- und Gesundheitswissenschaften	1 880	1 882	1 869	1 798	1 728
darunter weiblich	1 535	1 531	1 523	1 475	1 445
international	60	75	70	76	77
Studienanfänger/innen (1. Fachsemester) ²⁾	360	511	468	488	462
Wirtschaftswissenschaften	2 321	2 296	2 270	2 232	2 215
darunter weiblich	1 404	1 395	1 364	1 315	1 265
international	276	280	226	240	246
Studienanfänger/innen (1. Fachsemester) ²⁾	541	777	693	695	690
Studierende nach Fakultäten					
Angewandte Natur- und Kulturwissenschaften	807	793	792	801	874
Angewandte Sozial- und Gesundheitswissenschaften	1 803	1 793	1 764	1 697	1 632
Architektur	688	699	726	726	799
Bauingenieurwesen	904	937	934	893	853
Betriebswirtschaft	2 033	2 014	1 972	1 932	1 917
Elektro- und Informationstechnik	1 297	1 275	1 359	1 279	1 264
Informatik und Mathematik	1 873	1 876	1 892	1 885	1 977
Maschinenbau	1 762	1 683	1 621	1 402	1 281

¹⁾ Angaben zu Studierenden jeweils Wintersemester

²⁾ Angaben zu Studienanfänger/innen 1. Fachsemester über Studienjahr (Summe Sommersemester und Wintersemester)

³⁾ MINT: Mathematik, Informatik, Naturwissenschaften und Technik

Quelle: Ostbayerische Technische Hochschule Regensburg

11.28 Ostbayerische Technische Hochschule Regensburg ¹⁾

J a h r	Studierende im Wintersemester					
	ins- gesamt	davon		davon im Fachbereich		
		Deutsche	Ausländer	Technik	Wirtschaft	Sozialwesen
1990/91	5 917	5 834	83	3 996	1 306	615
1991/92	6 198	6 101	97	4 239	1 317	642
1992/93	6 202	6 065	137	4 229	1 326	647
1993/94	6 060	5 895	165	4 095	1 311	654
1994/95	5 928	5 763	165	3 973	1 331	624
1995/96	5 514	5 362	152	3 552	1 326	636
1996/97	5 267	5 086	181	3 227	1 401	639
1997/98	4 871	4 704	167	2 890	1 366	615
1998/99	4 721	4 555	166	2 729	1 373	619
1999/00	4 555	4 379	176	2 626	1 311	618
2000/01	4 683	4 481	202	2 776	1 298	609
2001/02	4 896	4 648	248	2 994	1 311	591
2002/03	5 064	4 805	259	3 213	1 256	595
2003/04	5 459	5 182	277	3 542	1 331	586
2004/05	5 650	5 404	246	3 686	1 373	591
2005/06	5 757	5 430	327	3 846	1 315	596
2006/07	5 711	5 341	370	3 846	1 277	588
2007/08	5 680	5 369	311	3 949	1 201	530
2008/09	5 864	5 514	350	4 036	1 236	592
2009/10	6 458	6 080	378	4 438	1 372	648
2010/11	6 970	6 563	407	4 833	1 457	680
2011/12	7 892	7 421	471	5 557	1 531	804
2012/13	8 771	8 152	619	6 003	1 792	976
2013/14	9 675	8 958	717	6 689	1 947	1 039
2014/15	10 410	9 557	853	7 072	2 204	1 134
2015/16	10 480	9 660	820	7 197	2 067	1 216
2016/17	10 838	9 972	866	7 366	2 121	1 351
2017/18	11 328	10 395	933	7 193	2 324	1 811
2018/19	11 167	10 177	990	6 966	2 321	1 880
2019/20	11 070	10 045	1 025	6 892	2 296	1 882
2020/21	11 060	10 071	989	6 921	2 270	1 869
2021/22	10 615	9 594	1 021	6 585	2 232	1 798
2022/23	10 597	9 461	1 136	6 654	2 215	1 728

¹⁾ Ostbayerische Technische Hochschule Regensburg (OTH Regensburg); vormals Fachhochschule Regensburg; bis einschließlich 1970 Johannes-Kepler-Polytechnikum (Staatl. Ingenieurschule für Bau- u. Maschinenwesen)
 Quelle: Ostbayerische Technische Hochschule Regensburg

11.29 Studierende an der OTH ¹⁾ nach Fachbereichen in den Wintersemestern 1990/1991 bis 2022/2023

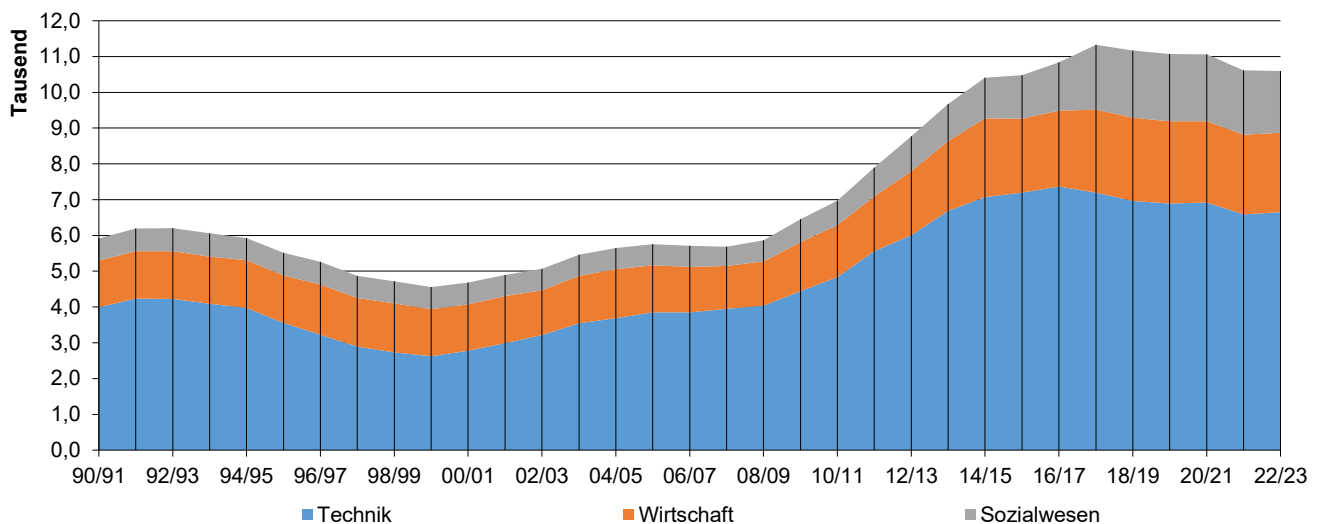

¹⁾ seit Juni 2007 Hochschule für angewandte Wissenschaften - Fachhochschule Regensburg

11.30 Universität

	Wintersemester				
	18/19	19/20	20/21	21/22	22/23
Studierende ¹⁾ insgesamt	21 376	21 167	21 204	21 087	20 981
darunter weiblich	12 744	12 628	12 686	12 684	12 681
darunter internationale Studierende	1 657	1 613	1 505	1 558	1 634
darunter weiblich	1 092	1 047	983	1 019	1 087
Studienfälle ²⁾ insgesamt	29 320	34 686	35 451	36 721	40 011
davon in den Fakultäten für					
Katholische Theologie	582	776	827	836	851
Rechtswissenschaft	2 440	2 381	2 336	2 254	2 217
Wirtschaftswissenschaften	3 333	3 146	3 089	3 024	3 019
Medizin	1 679	1 716	1 742	1 797	1 771
Philosophie, Kunst-, Geschichts- u. Gesellschaftswissenschaften	4 342	5 803	5 835	6 175	6 382
Humanwissenschaften ³⁾	2 615	3 389	3 507	3 689	6 506
Sprach- und Literatur- und Kulturwissenschaften	8 197	9 635	9 934	10 188	10 410
Mathematik	1 233	2 559	2 847	3 323	3 479
Physik	1 098	1 434	1 416	1 506	1 508
Biologie u. Vorklinische Medizin	2 182	2 163	2 228	2 274	2 288
Chemie und Pharmazie	1 619	1 684	1 690	1 655	1 580

¹⁾ einschließlich Beurlaubte

²⁾ wegen geänderter Zählweise sind die Zahlen ab dem Wintersemester 2019/20 mit den Vorjahreszahlen nicht vergleichbar

³⁾ bis Wintersemester 2018/19 Fakultät für Psychologie, Pädagogik und Sportwissenschaft

Quelle: Universität Regensburg - eigene Berechnungen

11.31 Studierende an der Universität nach dem Erwerbssort der Hochschulzugangsberechtigung

	Anzahl insgesamt (im Wintersemester)					Prozent				
	18/19	19/20	20/21	21/22	22/23	18/19	19/20	20/21	21/22	22/23
Studierende mit Erwerb der Hochschul- zugangsberechtigung in Bayern insgesamt ...	16 724	16 655	17 127	16 882	16 804	100,0	100,0	100,0	100,0	100,0
davon Oberbayern	4 099	4 063	4 335	4 283	4 344	24,5	24,4	25,3	25,4	25,9
Niederbayern	4 146	4 209	4 300	4 219	4 202	24,8	25,3	25,1	25,0	25,0
Oberpfalz	6 430	6 376	6 388	6 330	6 171	38,4	38,3	37,3	37,5	36,7
Oberfranken	518	552	567	557	567	3,1	3,3	3,3	3,3	3,4
Mittelfranken	628	610	632	619	647	3,8	3,7	3,7	3,7	3,9
Unterfranken	234	222	235	217	208	1,4	1,3	1,4	1,3	1,2
Schwaben	669	623	670	657	665	4,0	3,7	3,9	3,9	4,0
 Deutsche Studierende mit Erwerb der Hochschulzugangsberechtigung in Deutschland insgesamt	19 119	19 002	19 504	19 181	18 987	100,0	100,0	100,0	100,0	100,0
davon Bayern	16 467	16 392	16 825	16 585	16 509	86,1	86,3	86,3	86,5	86,9
Baden-Württemberg	805	785	802	742	662	4,2	4,1	4,1	3,9	3,5
Berlin	96	96	114	115	112	0,5	0,5	0,6	0,6	0,6
Brandenburg	54	64	62	63	49	0,3	0,3	0,3	0,3	0,3
Bremen	15	12	20	16	13	0,1	0,1	0,1	0,1	0,1
Hamburg	62	71	72	70	78	0,3	0,4	0,4	0,4	0,4
Hessen	256	248	264	254	237	1,3	1,3	1,4	1,3	1,2
Mecklenburg-Vorpommern	18	18	19	18	13	0,1	0,1	0,1	0,1	0,1
Niedersachsen	210	201	189	191	196	1,1	1,1	1,0	1,0	1,0
Nordrhein-Westfalen	455	423	429	421	409	2,4	2,2	2,2	2,2	2,2
Rheinland-Pfalz	124	133	144	132	132	0,6	0,7	0,7	0,7	0,7
Saarland	31	31	28	32	30	0,2	0,2	0,1	0,2	0,2
Sachsen	165	175	186	194	181	0,9	0,9	1,0	1,0	1,0
Sachsen-Anhalt	34	32	35	36	36	0,2	0,2	0,2	0,2	0,2
Schleswig-Holstein	84	89	92	87	81	0,4	0,5	0,5	0,5	0,4
Thüringen	64	63	77	68	64	0,3	0,3	0,4	0,4	0,3
Ausland	179	169	146	157	185	0,9	0,9	0,7	0,8	1,0

Quelle: Bayerisches Landesamt für Statistik - eigene Berechnungen

11.32 Universität Regensburg

Wintersemester	Studierende ¹⁾			Studienfälle ²⁾											
	insgesamt	darunter		insgesamt	davon										
		weiblich	internationale Studierende		Kath. Theologie	Rechtswissenschaften	Wirtschaftswissenschaften	Philosophie Kunstwissenschaft	Psychologie u. Pädagogik Sportwissenschaft	Geschichte Gesellschaft Geographie	Sprach- und Literaturwissenschaft	Mathematik	Physik	Biologie Medizin ³⁾	Chemie und Pharmazie
1990/91	15 252	7 149	663	20 034	581	2 008	2 748	1 398	854	2 824	4 202	825	1 198	1 975	1 421
1991/92	15 704	7 396	675	21 112	681	2 097	2 719	1 491	917	2 920	4 776	888	1 235	1 913	1 475
1992/93	16 407	7 809	756	22 780	720	2 336	2 682	1 616	978	3 284	5 233	1 045	1 241	1 901	1 744
1993/94	16 899	8 005	841	23 482	737	2 500	2 728	1 702	1 025	3 525	5 537	1 127	1 306	1 908	1 387
1994/95	16 775	8 003	815	23 666	737	2 550	2 523	1 737	1 051	3 720	5 797	1 130	1 252	1 865	1 304
1995/96	16 827	8 199	839	23 878	705	2 599	2 332	1 742	1 138	3 922	6 031	1 105	1 150	1 891	1 263
1996/97	16 682	8 259	814	23 816	737	2 586	2 213	1 758	1 222	4 132	6 028	1 013	1 002	1 922	1 203
1997/98	16 388	8 224	879	23 468	719	2 425	2 166	1 751	1 344	4 157	6 067	875	875	1 962	1 127
1998/99	15 913	8 212	900	22 645	672	2 341	2 231	1 671	1 396	3 936	5 820	737	741	2 026	1 074
1999/00	14 775	7 784	947	20 567	603	2 321	2 344	1 240	1 379	2 939	5 370	609	660	2 058	1 044
2000/01	14 909	8 064	964	20 802	552	1 971	2 735	1 175	1 441	2 977	5 551	568	611	2 196	1 025
2001/02	15 385	8 420	1 086	21 672	551	1 752	2 897	1 228	1 478	3 310	5 921	582	645	2 244	1 064
2002/03	16 127	9 025	1 254	22 757	528	1 854	3 006	1 254	1 520	3 685	6 272	588	588	2 334	1 128
2003/04	17 686	9 942	1 417	25 315	639	2 342	2 759	1 554	1 575	4 363	6 943	745	747	2 411	1 237
2004/05	17 614	9 956	1 412	25 938	750	2 203	2 544	1 209	1 945	4 537	7 399	846	801	2 464	1 240
2005/06	17 741	10 218	1 402	26 934	882	2 022	2 409	1 266	1 970	4 384	8 288	992	875	2 549	1 297
2006/07	18 036	10 482	1 496	27 487	1 036	1 888	2 325	1 447	2 012	4 141	8 474	1 174	931	2 654	1 405
2007/08	17 277	10 226	1 363	26 156	922	1 803	2 188	1 297	1 896	3 554	8 265	1 271	940	2 665	1 355
2008/09	17 320	10 253	1 284	25 710	960	1 761	2 372	1 241	1 913	3 037	7 906	1 491	962	2 705	1 362
2009/10	17 672	10 554	1 326	25 748	947	1 736	2 609	1 254	1 893	2 734	7 804	1 575	992	2 795	1 409
2010/11	18 561	11 203	1 372	26 663	930	1 905	2 806	1 270	1 981	2 536	8 127	1 644	1 029	2 920	1 515
2011/12	20 273	12 041	1 339	29 021	915	2 208	2 982	1 480	2 032	2 723	8 834	1 807	1 168	3 147	1 725
2012/13	20 397	12 235	1 408	29 028	853	2 236	2 957	1 524	2 127	2 709	8 894	1 717	1 113	3 189	1 709
2013/14	21 174	12 670	1 493	30 322	784	2 492	3 070	1 776	2 364	2 915	9 142	1 694	1 160	3 253	1 672
2014/15	21 450	12 880	1 537	30 318	738	2 717	3 087	1 890	2 333	2 911	9 031	1 534	1 156	3 271	1 650
2015/16	21 558	12 939	1 639	30 046	652	2 776	3 073	1 907	2 338	2 824	8 939	1 448	1 132	3 346	1 611
2016/17	21 088	12 603	1 645	29 371	618	2 672	2 858	1 917	2 203	2 865	8 729	1 313	1 128	3 479	1 589
2017/18	21 416	12 753	1 772	29 673	591	2 624	2 880	1 693	2 509	2 791	8 714	1 272	1 187	3 788	1 624
2018/19	21 376	12 744	1 657	29 320	582	2 440	3 333	1 664	2 615	2 678	8 197	1 233	1 098	3 861	1 619
2019/20	21 167	12 628	1 613	34 686	776	2 381	3 146	2 512	3 389	3 291	9 635	2 559	1 434	3 879	1 684
2020/21	21 204	12 686	1 505	35 451	827	2 336	3 089	2 532	3 507	3 303	9 934	2 847	1 416	3 970	1 690
2021/22	21 087	12 684	1 558	36 721	836	2 254	3 024	2 756	3 689	3 419	10 188	3 323	1 506	4 071	1 655
2022/23	20 981	12 681	1 634	40 011	851	2 217	3 019	2 890	6 506	3 492	10 410	3 479	1 508	4 059	1 580

¹⁾ einschließlich Beurlaubte

²⁾ wegen geänderter Zählweise sind die Zahlen ab dem Wintersemester 2019/20 mit den Vorjahreszahlen nicht vergleichbar

³⁾ ab 1984/85 einschließlich Zahnmedizin

Quelle: Universität Regensburg - eigene Berechnungen

11.33 Studierende an der Universität in den Wintersemestern 1968/1969 bis 2022/2023

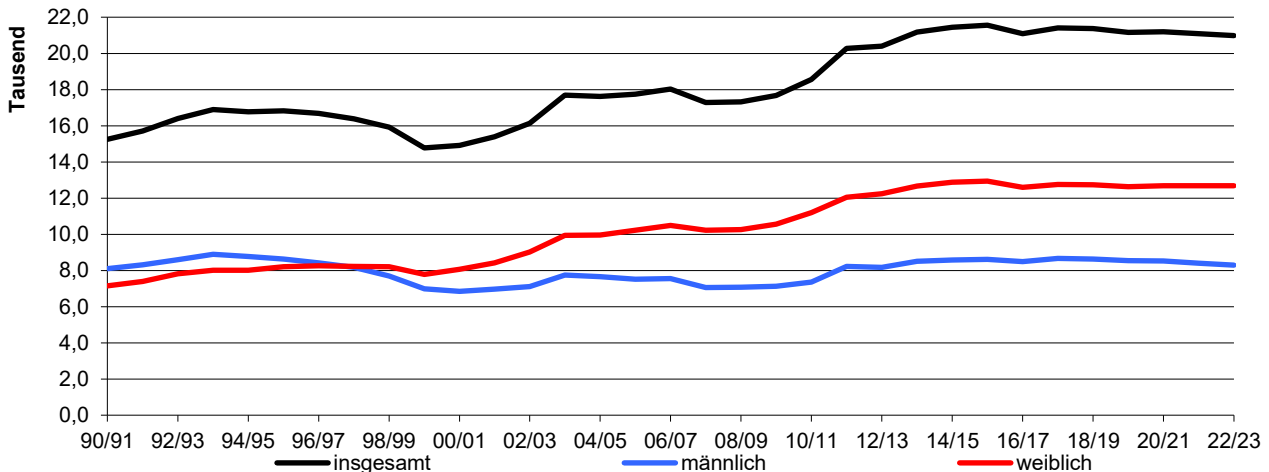

11.34 Außerschulische Bildungseinrichtungen

Bildungseinrichtung	Kurse und Veranstaltungen				
	2018	2019	2020	2021	2022
Akademie für Erwachsenenbildung	161	105	70	36	84
Teilnehmer	1 068	1 055	608	285	713
Akademie Handel ³⁾	8	8	9	.	.
Teilnehmer	151	141	155	.	.
Bayerisches Rotes Kreuz ¹⁾	539	623	165	374	553
Teilnehmer ¹⁾	7 903	4 741	2 742	4 129	5 772
bfz der Bayerischen Wirtschaft	335	317	289	214	433
Teilnehmer	5 990	5 269	3 855	3 561	6 217
IHK-Akademie in Ostbayern GmbH	342	366	322	296	256
Teilnehmer	3 967	4 134	3 177	3 711	2 850
Evangelisches Bildungswerk	539	572	266	293	493
Teilnehmer	11 628	11 599	4 749	4 330	8 442
Frauengesundheitszentrum	126	132	127	111	111
Teilnehmerinnen	682	854	338	310	427
Friedrich-Ebert-Stiftung ²⁾	93	116	109	95	73
Teilnehmer ²⁾	4 130	2 944	3.958	3 882	2 080
Katholische Erwachsenenbildung	1 375	1 389	415	532	942
Teilnehmer	29 198	28 697	6.124	7 481	15 127
Kolping-Bildungswerk	7	5	3	3	3
Teilnehmer	98	63	33	35	32
Musische Früherziehung	21	21	19	23	23
Teilnehmer	240	250	215	241	233
Volkshochschule ³⁾	2 741	2 761	2 209	2 019	2 068
Teilnehmer ³⁾	38 998	35 865	22 783	18 814	23 949

¹⁾ wegen geänderter Zählweise sind die Zahlen ab dem Jahr 2019 mit den Vorjahren nicht vergleichbar

²⁾ einschließlich "KommunalAkademie Bayern"

³⁾ Ab 2021 reine Online-Veranstaltungen, mit Teilnehmern aus dem gesamten Bundesgebiet

Quelle: Angaben der jeweiligen Einrichtung

11.35 Außerschulische Bildungseinrichtungen ^{1) 2)} Themenbereiche, Kurse und Teilnehmer

	Zahl				
	2018	2019	2020	2021	2022
Veranstaltungen insgesamt	3.546	3.654	1.298	1.681	2.714
davon Gesellschaft, Politik, Wirtschaft	201	220	152	129	176
Psychologie, Pädagogik	117	91	59	43	66
Philosophie, Religion, Theologie	576	288	57	98	125
Lebens- und Erziehungsfragen	374	359	172	223	322
Kultur, Kunst, musische Betätigung	397	762	199	272	490
Massenmedien, Film, Funk, Fernseh	2	5	2	2	2
Technik, Naturwissenschaften	33	34	19	6	7
Sprachen, Fremdsprachen	104	110	193	164	251
Länder-, Völkerkunde, Begegnungen	94	53	6	13	11
Gesundheitsbildung, Hauswirtschaft	953	990	235	589	851
Verwaltung und Betriebspraxis	-	-	-	-	-
Berufsbezogene Fragen, Arbeitswelt	339	322	172	85	254
Vorbereitung auf Schulabschlüsse	2	3	1	2	3
Mitarbeiterfortbildung	354	380	8	5	15
Sonstige	-	37	23	50	141
Teilnehmer insgesamt	65.055	59.747	19.898	24.254	39.043
davon Gesellschaft, Politik, Wirtschaft	8.610	7.070	5.452	4.824	4.544
Psychologie, Pädagogik	2.220	1.921	458	444	931
Philosophie, Religion, Theologie	11.187	8.402	1.106	2.011	4.108
Lebens- und Erziehungsfragen	6.643	5.956	2.439	2.671	5.248
Kultur, Kunst, musische Betätigung	7.766	10.752	2.977	3.138	5.622
Massenmedien, Film, Funk, Fernseh	57	100	13	126	16
Technik, Naturwissenschaften	538	816	222	52	40
Sprachen, Fremdsprachen	730	958	2.032	1.871	3.582
Länder-, Völkerkunde, Begegnungen	3.353	1.975	204	354	342
Gesundheitsbildung, Hauswirtschaft	13.708	11.536	2.047	5.842	8.559
Verwaltung und Betriebspraxis	-	-	-	-	-
Berufsbezogene Fragen, Arbeitswelt	6.043	5.362	2.427	1.935	3.109
Vorbereitung auf Schulabschlüsse	48	93	31	51	68
Mitarbeiterfortbildung	4.152	4.327	74	33	90
Sonstige	-	479	416	902	2.784

¹⁾ ohne VHS - Volkshochschule

²⁾ im Jahr 2020 keine Daten verfügbar

Quelle: Außerschulische Bildungseinrichtungen

11.36 VHS (Volkshochschule)

Themenbereiche, Kurse und Teilnehmer ¹⁾

	Zahl				
	2018	2019	2020	2021	2022
geplante Veranstaltungen	2 741	2 761	2 209	2 019	2 068
durchgeführte Veranstaltungen insgesamt	2 329	2 323	1 824	1 363	1 672
davon Gesellschaft, Politik, Wirtschaft	163	147	89	105	150
Beruf	145	132	123	136	143
Sprachen	846	839	733	505	584
Gesundheit	583	600	449	263	332
Kultur, Kunst, Hauswirtschaft, Hobby	471	458	285	219	360
Grundbildung, Vorbereitung auf Schulabschlüsse	121	147	145	138	103
Doppelstunden insgesamt ²⁾	28 223	27 414	19 497	15 661	18 689
davon Gesellschaft, Politik, Wirtschaft	330	221	109	135	208
Beruf	865	733	1 255	1 224	1 279
Sprachen	13 139	12 587	7 629	6 584	8 765
Gesundheit	4 512	4 575	2 043	1 482	2 341
Kultur, Kunst, Hauswirtschaft, Hobby	3 918	3 595	2 394	2 531	2 895
Grundbildung, Vorbereitung auf Schulabschlüsse	5 459	5 703	6 067	3 705	3 201
Teilnehmer insgesamt	38 998	35 865	22 783	18 814	23 949
davon Gesellschaft, Politik, Wirtschaft	3 672	3 117	1 748	1 568	2 145
Beruf	1 261	1 218	716	681	787
Sprachen	10 560	10 727	7 374	4 249	6 231
Gesundheit	8 473	8 221	5 482	2 091	3 196
Kultur, Kunst, Hauswirtschaft, Hobby	13 036	10 713	6 211	8 716	10 450
Grundbildung, Vorbereitung auf Schulabschlüsse	1 996	1 869	1 252	1 509	1 140

¹⁾ wegen geänderter Zählweise sind die Zahlen ab dem Jahr 2016 mit den Vorjahren nicht vergleichbar

²⁾ gesamten Doppelstunden für die Kurse, ohne Berücksichtigung der Teilnehmendenzahl

Quelle: Volkshochschule der Stadt Regensburg

11.37 Sing- und Musikschule der Stadt Regensburg ¹⁾

	Zahl				
	2018	2019	2020	2021	2022
Schüler insgesamt	3 660	3 886	3 693	3 604	3 902
davon männlich	1 422	1 508	1 412	1 380	1 543
weiblich	2 238	2 378	2 281	2 224	2 359
davon im Alter von					
unter 6 Jahren	322	325	239	228	253
6 bis unter 10 Jahren	1 875	2 081	1 951	1 954	2 118
10 bis unter 15 Jahren	983	989	1 035	933	964
15 bis unter 19 Jahren	250	269	269	281	292
19 bis unter 26 Jahren	116	102	93	105	151
26 bis unter 60 Jahren	102	97	82	75	92
60 und mehr Jahren	12	23	24	28	32
Fächerbelegungen ²⁾ insgesamt	3 676	3 983	3 659	3 418	4 060
dav. Grundfächer insgesamt	1 569	1 642	1 612	1 491	1 642
dav. Musikalische Früherziehung	97	94	75	46	65
Musikalische Grundausbildung	590	586	621	562	605
Musische Früherziehung	217	234	234	240	224
Singklassen	658	720	675	638	741
Angebote für Kinder U4	7	8	7	5	7
Instrumental und Vokalfächer insgesamt	948	998	904	932	1 071
dav. Streichinstrumente	131	130	133	132	137
Zupfinstrumente	149	141	133	136	134
Blechblasinstrumente	61	62	64	63	65
Holzblasinstrumente	140	141	137	130	141
Tasteneinstrumente	219	207	203	204	213
Instrumentenkarussell	43	48	57	55	57
Schlagzeug	39	37	39	38	38
Klassenmusizieren	39	35	28	21	27
Vokalfächer	127	197	110	153	259
Ensemblefächer insgesamt	1 098	1 282	1 069	934	1 289
dav. Chöre	730	818	758	574	846
Instrumentalgruppen	47	22	29	29	29
Streichorchester/Kammerorchester	65	71	69	67	64
Blasorchester	78	82	62	66	68
Zupforchester	-	16	15	15	18
Akkordeonorchester	-	4	4	3	-
Kammermusik	9	11	17	18	16
Jazz	9	9	5	5	8
dav. dav. BigBand	26	24	22	21	20
Salonorchester	-	-	-	-	-
Volksmusik	-	-	-	-	-
Korrepitition	126	218	82	130	214
Andere Ensemblefächer	8	7	6	6	6
Ergänzungsfächer	61	61	74	61	58
Veranstaltungen insgesamt	115	163	45	41	129
dav. Schülervorspiele	50	37	13	21	54
Orchesterkonzerte	11	14	14	3	14
Spielkreise und Instrumentalgruppen	-	-	-	-	-
Kammermusik- und Lehrerkonzerte	2	4	3	-	3
Chorkonzerte und Singveranstaltungen	-	-	-	3	14
Jazz und Folklore	2	2	-	-	-
Tanz- und Musiktheater	4	26	-	-	-
Mitwirkung bei Veranstaltungen Allg. Schulen	3	9	1	2	1
Mitwirkung bei sonstigen Veranstaltungen	10	50	3	2	9
Weitere Veranstaltungen	33	21	11	10	34

¹⁾ Haus der Musik - Bismarckplatz 1

²⁾ einschließlich Doppelbelegungen

Quelle: Sing- und Musikschule der Stadt Regensburg

12 Kultur und Freizeit

12.1	Theater Regensburg	225	12.6	Bibliotheken und Büchereien	229
12.2	Kartenverkauf, Personal und Finanzen (Theater Regensburg)	226	12.7	Stadtbücherei	230
12.3	Besucher in den Museen	227	12.8	Bäder in Regensburg	231
12.4	Grafik über Museumsbesucher im Jahr 2022	227	12.9	Turn-, Sport- und Spielanlagen	232
12.5	Archive	228	12.10	Sportvereine nach Sportarten und Mitgliedern	233

Westbad

Das 1972 eröffnete, 1987 und 2013/14 sanierte Westbad an der Messerschmittstraße, für dessen Betrieb die Regensburger Badebetriebe GmbH (RBB) zuständig ist, verfügt über einen Hallenbad- und einen Freibadbereich mit einer Wasserfläche von insgesamt rund 3 500 m². Im Hallenbadbereich befinden sich 50-Meter-Schwimmerbecken, Wellenbecken, Thermal- und Mineralwasserbecken, Planschbecken, 103-Meter-Riesenrutsche, im Freibadbereich Springerbecken, Spaßbecken, Thermal- u. Mineralwasserbecken, Planschbecken. Mit mehr als 500 000 Badegästen jährlich zählt das Westbad zu den "Spitzenreitern" im Bundesgebiet.

Hallenbad

Das Hallenbad wurde in den 1950er Jahren errichtet und in den Jahren 1990/1991 saniert und modernisiert. Es verfügt über ein 25-Meter-Sportbecken, einem Nichtschwimmerbecken und einem Dampfbad.

Wöhrdbad

Das Wöhrdbad an der Lieblstraße am Oberen Wöhrd ist ein Freibad und wurde 1987 von den Regensburger Badebetrieben GmbH (RBB) übernommen. Es verfügt über ein Freibadgelände von ca. 14 000 m² und ist von idyllischen Baumbeständen umgeben.

Regensburger Badebetriebe GmbH (RBB)

Die Regensburger Badebetriebe GmbH, eine Tochtergesellschaft der Stadtwerke Regensburg GmbH (SWR), entstand 1976 aus dem Betriebszweig "Badebetriebe" der Stadtwerke Regensburg. Sie ist zuständig für den Betrieb von drei Regensburger Bädern (Westbad, Hallenbad, Wöhrdbad) und der Donau-Arena, einer Eishalle mit multifunktionaler Nutzung.

Stadtbücherei

Die Stadtbücherei besteht aus einer Zentralbibliothek am Haidplatz, der eine Kinder- und eine Musikbücherei angeschlossen sind, und fünf Stadtteilbüchereien (Burgweinting, Candis, Regensburg-Nord, Regensburg-Ost und Regensburg-Süd). Sie ist eine öffentliche Einrichtung, deren Benutzung jedermann zusteht und die der allgemeinen Bildung und Information, der Aus-, Weiter- und Fortbildung sowie der Freizeitgestaltung dient. Ziel ist es, den Bürgern ungehinderte Information aus allgemein zugänglichen Quellen zu ermöglichen und die Freizeitgestaltung zu erleichtern.

Theater Regensburg

Das Theater Regensburg ist eine 1999 gegründete Anstalt des öffentlichen Rechts und ging aus den "Städtischen Bühnen" hervor. Das selbständige Kommunalunternehmen verfügt derzeit über 6 feste Veranstaltungsorte (Theater am Bismarckplatz, Velodrom, Theater am Haidplatz, Neuhaussaal, Turmtheater und die Spielstätte "Junges Theater" im neugeschaffenen "Haus der Musik" (siehe Chronik Seite 28).

12.1 Theater Regensburg ¹⁾

	Veranstaltungen			Besucher			Auslastung in %		
	Spielzeit			Spielzeit			Spielzeit		
	19/20	20/21	21/22	19/20	20/21	21/22	19/20	20/21	21/22
insgesamt	454	184	604	112 983	21 420	103 816	92	86	82
davon Ballett	26	10	31	9 291	2 478	10 512	90	97	81
Kammermusik	11	2	14	1 142	226	1 256	77	93	75
Kinder- und Jugendstück	157	81	197	30 372	3 527	12 847	97	90	82
Konzert	16	20	22	6 010	2 965	5 231	93	81	80
Lesung	3	-	3	1 002	-	141	75	-	45
Liederabend	-	-	-	-	-	-	-	-	-
Matinee/Soiree	7	4	11	1 380	550	1 541	-	-	-
Musical	-	-	18	-	-	8 394	-	-	109
Oper	52	15	60	17 839	3 229	19 346	92	80	85
Operette	10	4	26	4 390	654	6 859	100	100	98
Schauspiel	121	42	153	29 359	6 645	25 915	87	83	76
Kinderkonzert	24	2	23	4 228	518	3 631	93	98	77
Sonstiges	27	4	46	7 970	628	8 143	92	72	79
davon Theater am Bismarckplatz	107	30	165	42 101	4 493	48 556	89	79	89
Velodrom	91	12	65	44 062	1 632	12 165	90	71	71
Theater am Haidplatz	51	12	71	6 633	760	5 691	95	90	83
Neuhaussaal	53	10	70	10 150	576	8 612	89	86	78
Turmtheater	-	-	-	-	-	-	-	-	-
Junges Theater	103	40	128	5 823	1 472	6 952	97	90	77
Schaulust/BTT	-	-	-	-	-	-	-	-	-
Antoniushaus	-	-	49	-	-	13 692	-	-	80
sonstige Spielstätten	49	80	56	4 214	12 487	8 148	91	91	80
September	36	26	33	5 890	1 788	6 297	81	92	65
Oktober	56	58	54	12 704	5 554	10 654	89	80	72
November	62	3	51	16 288	237	9 349	91	91	76
Dezember	92	-	92	36 701	-	8 866	93	-	90
Januar	60	9	49	17 365	135	3 906	98	-	96
Februar	63	17	31	16 301	362	5 033	93	-	90
März	20	5	56	4 730	101	12 512	86	-	89
April	-	3	60	-	370	11 100	-	-	85
Mai	-	4	64	-	1 088	12 036	-	-	87
Juni	27	31	64	1 318	5 056	12 451	90	90	79
Juli	38	28	50	1 686	6 729	11 612	98	94	87
August	-	-	-	-	-	-	-	-	-

¹⁾ Anstalt des öffentlichen Rechts; von März bis Juli 2020 und in der Spielzeit 20/21 verminderte Zahlen wegen "Corona-Pandemie"

Quelle: Theater Regensburg

12.2 Kartenverkauf, Personal und Finanzen (Theater Regensburg)

	Haushaltsjahr				
	2017/18	2018/19	2019/20	2020/21	2021/22
Kartenverkauf in 1 000 €	2 969	3 073	1 909	318	1 904
davon Tageskarten einschl. Besucherorganisationen	1 887	1 962	1 345	316	1 046
Platzmieten	1 045	1 081	547	-	844
Sonstige	37	30	17	2	14
Personal insgesamt	319	322	323	333	328
darunter künstlerisches Personal	164	167	168	180	186
Betriebseinnahmen in 1 000 €	3 807	3 798	3 328	587	4 043
Betriebsausgaben in 1 000 €	21 772	22 499	20 789	18 812	23 825
davon für					
Personalausgaben (ohne Versorgungsbezüge)	16 120	16 944	15 972	12 662	17 664
Sachausgaben	5 652	5 555	4 817	6 150	6 161
Betriebszuschuss insgesamt in 1 000 €	18 478	19 115	19 560	18 589	20 593
Betriebszuschuss je Besucher in €	103	106	182	1 172	198
Einspielergebnis in %	17,5	16,9	16,0	3,1	16,9
Zuweisungen insgesamt in 1 000 €	18 478	19 115	19 560	18 589	20 593
davon Stadt Regensburg	13 478	13 815	14 160	13 849	15 093
Land Bayern	5 000	5 300	5 400	4 740	5 500
Sonstige	-	-	-	-	-
Zuweisungen der Stadt Regensburg je Einwohner ¹⁾ in €	81	82	84	81	86

¹⁾ Gesamtbevölkerung (siehe Seite 42)

Quelle: Theater Regensburg - eigene Berechnungen

12.3 Besucher in den Museen

Museum	Besucher				
	2018	2019	2020	2021	2022
Museen der Stadt Regensburg					
Historisches Museum	31 532	29 359	9 601	7 812	18 704
document Reichstag im Alten Rathaus	20 763	19 335	5 678	5 645	10 140
document Keplerhaus	2 930	2 635	382	-	-
Städtische Galerie im Leeren Beutel	6 820	6 854	2 985	2 532	8 289
document Neupfarrplatz	4 330	4 452	751	961	3 280
document Schnupftabakfabrik	2 696	2 667	570	341	1 665
Haus der Bayerischen Geschichte ¹⁾	379.976	133 766	87 413	201 207
Bistumsmuseen					
Domschatzmuseum	16 234	19 629	9 941	8 166	13 326
Museum Obermünster/Sonderausstellungen	-	-	-	-	-
Museum St. Ulrich ²⁾	-	36 729	-	3 537	41 000
Schlossmuseen					
Fürstliches Schloss Thurn und Taxis	57 036	52 770	7 985	.	.
Fürstliches Marstallmuseum	8 983	6 588	1 900	.	.
Fürstliche Schatzkammer ³⁾	8 120	7 805	2 099	.	.
Sonstige Museen					
Kunstforum Ostdeutsche Galerie	37 243	39 086	10 030	7 585	36 763
Naturkundemuseum	11 676	10 234	2 601	2 296	9 685
Donau-Schiffahrts-Museum	5 426	4 703	1 796	1 287	4 191
Brückturmuseum ⁴⁾	4 797	6 149	-	-	21 000
Museum der Dreieinigkeitskirche ⁵⁾	11 200	2 000	250	9 000	9 100
Museen Karthaus	1 943	1 733	35	268	952

¹⁾ Eröffnung am 04.06.2019; Die Zahl der Besucher beinhaltet die Angebote im Foyer, die Landes- und die Dauerausstellung
 Öffnungstage Haus der Bayerischen Geschichte : 2020; 208 Tage, 2021; 177 Tage und 2022; 308 Tage

²⁾ 2015 bis 2020 wg. Sanierung geschlossen; im Jahr 2019 Sonderausstellung "Zwei Türme für den König"

³⁾ ehemals "Thurn und Taxis-Museum"; Zweigmuseum des Bayerischen Nationalmuseums

⁴⁾ Brückturmuseum im Jahr 2020 und 2021 ganzjährig geschlossen

⁵⁾ geschätzte Zahlen; im Jahr 2018 und 2019 eingeschränkter Museumsbetrieb wegen zahlreicher Baumaßnahmen
 im Jahr 2020 nahezu ganzjährige Schließung wegen COVID19-Pandemie

Quelle: Angaben der jeweiligen Einrichtung

12.4 Museumsbesucher im Jahr 2022

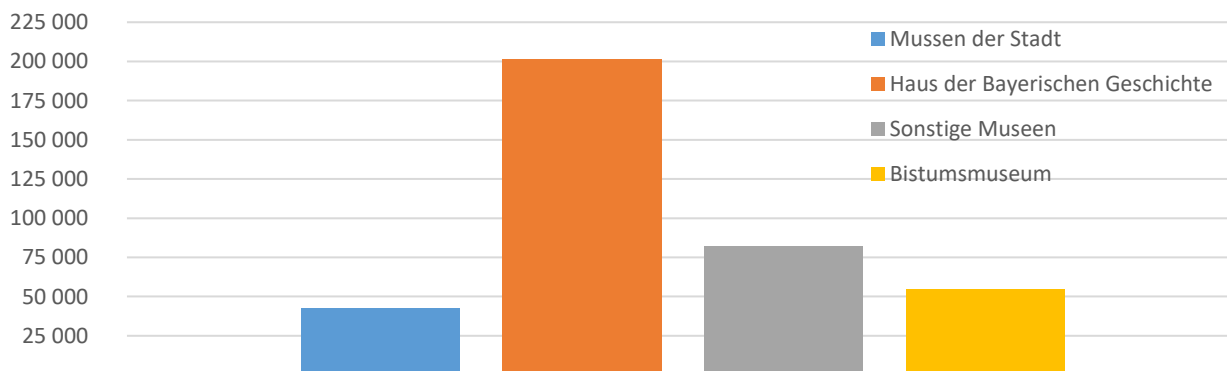

12.5 Archive

Archiv	Zahl				
	2018	2019	2020	2021	2022
Bischöfliches Zentralarchiv					
Pergamenturkunden ¹⁾	20 010	20 010	20 010	20 010	20 010
Bücher und Bände (lfd. Meter) ¹⁾	4 700	4 700	4 700	4 750	4 800
Benützer	712	652	178	244	396
benutzte Archivalien	4 238	4 369	777	1 487	3 060
Fürst Thurn und Taxis Zentralarchiv					
Archivalienbestand (lfd. Meter) ¹⁾	7 550	7 550	7 555	7 560	7 565
Benützer ²⁾	2 225	3 278	750	436	657
benutzte Archivalien	4 428	6 347	2 448	987	1 298
Spitalarchiv					
Archivalienbestand (lfd. Meter)	520	550	550	555	560
Benutzertage	482	523	389	350	405
Stadtarchiv - Bibliothek					
Archivalienbestand (lfd. Meter) ¹⁾	9 170	9 195	10 010	< 10.000	> 10.000
Bibliotheksbestand ¹⁾	30 440	30 600	30 760	30 925	31 100
Universitätsarchiv					
Archivalienbestand (lfd. Meter)	1 200	1 400	1 620	1 700	1 800
Bibliotheksbestand	1 800	2 000	2 756	3 001	3 288
Benützer	207	301	312	272	400
benutzte Archivalien	549	631	335	289	349

¹⁾ geschätzte Zahlen wegen Umzugs

²⁾ einschließlich Benützer der Bibliothek

Quelle: Angaben der jeweiligen Einrichtung

12.6 Bibliotheken und Büchereien

Bibliothek	Zahl				
	2018	2019	2020	2021	2022
Bibliothek der Museen der Stadt Regensburg					
Buchbestand ¹⁾	35 000	36 000	37 500	37 800	38 100
Bibliothek des Historischen Vereins					
Buchbestand ¹⁾	47 000	47 200	47 450	47 540	47 660
neue Bücher (Monographien)	191	248	84	120	80
Bischöfliche Zentralbibliothek					
Buchbestand ¹⁾	340 000	343 111	346 861	350 353	354 768
Benützer	1 262	1 419	1 188	715	757
ausgeliehene Bände	3 467	3 863	2 893	1 411	1 385
Leibniz-Institut für Ost- und Südosteuropa- forschung Bibliothek					
Buchbestand	337 353	341 881	346 824	352 556	357 994
neue Bücher	4 129	4 528	4 943	5 732	5 438
Benützer ²⁾	188	122	110	99	147
ausgeliehene Bände	3 012	2 565	2 696	1 945	2 932
Fürst Thurn und Taxis Hofbibliothek					
Buchbestand	223 965	224 194	224 524	224 774	224 974
neue Bücher	241	229	330	250	200
Benützer ³⁾	2 405	2 735	750	450	650
benützter Buchbestand ⁴⁾	1 988	1 873	870	150	760
Hochschulbibliothek/Fachhochschulbibliothek					
Buchbestand	183 576	184 028	179 448	182 076	184 587
neue Bücher	7 018	4 803	4 116	3 519	3 986
Bucherwerbs-Etat in €	734 269	824 578	891 540	874 566	872 078
Benützer ²⁾	14 987	14 693	7 640	9 369	10 381
ausgeliehene Bände	182 912	173 779	85 915	95 771	99 467
Staatliche Bibliothek					
Medienbestand	516 000	523 000	531 000	536 000	541 000
neue Medien	7 533	7 048	7 427	5 255	5 105
Benützer ²⁾	6 938	6 992	4 719	4 971	5 446
ausgeliehene Bände	58 777	61 027	40 463	47 450	49 075
Stadtbücherei					
Medienbestand	297 018	292 221	285 819	327 932	292 091
Medienerwerbs-Etat	413 541	439 386	341 234	445 967	408 003
neue Medien ⁵⁾	25 901	31 616	23 383	22 860	21 236
Benützer	19 047	18 989	16 263	12 241	17 158
ausgeliehene Medien	1 410 063	1 363 542	1 059 257	896 513	976 732
Besucher insgesamt	405 030	392 037	243 722	188 492	253 237
davon Zentralbibliothek	222 576	222 968	136 553	108 756	139 585
Stadtteilbibliothek Burgweinting	37 330	29 988	20 018	19 199	22 842
Nord	44 204	43 693	26 206	21 541	29 096
Ost	24 953	23 276	14 396	10 246	15 025
Süd	41 668	37 485	23 460	15 930	24 188
Candis	34 299	34 627	23 089	12 820	22 501
Universitätsbibliothek					
Buchbestand ⁶⁾	3 755 069	3 762 734	3 774 646	3 790 271	3 803 417
Benützer	29 147	28 078	19 661	14 618	16 450
ausgeliehene Bände ⁷⁾	801 036	748 047	430 943	308 697	285 660

¹⁾ geschätzte Zahlen

²⁾ eingeschriebene aktive Benützer

³⁾ einschließlich Benützer des Archivs

⁴⁾ einschließlich Fernleihe

⁵⁾ ohne E-Medien

⁶⁾ Druckschriften und sonstige Materialien

⁷⁾ ohne Fernleihe

Quelle: Angaben der jeweiligen Einrichtung

12.7 Stadtbücherei

	Medienbestand					ausgeliehene Medien				
	2018	2019	2020	2021	2022	2018	2019	2020	2021	2022
Stadtbücherei insgesamt	297 018	292 221	285 819	327 932	292 091	1 410 063	1 363 542	1 059 257	896 513	976 732
davon Sachliteratur	61 913	60 781	53 247	57 529	52 628	181 857	183 346	159 472	102 357	121 395
Schöne Literatur (Romane)	40 261	40 211	38 410	42 945	37 576	156 956	154 814	121 817	110 269	125 513
Kinderliteratur	61 098	62 238	61 132	66 524	60 109	294 570	287 022	226 078	215 429	254 062
Zeitschriften	7 497	7 085	6 200	10 895	6 843	42 175	40 547	28 430	27 559	26 873
Magazinbestand	9 374	7 591	7 043	7 104	4 446	313	238	184	326	103
Non-Prints und sonstige	81 772	77 664	74 690	79 192	66 949	603 691	552 950	350 638	256 116	266 510
Digitale Bücherei (E-Books u.ä.) ¹⁾	35 103	36 651	45 097	63 743	63 540	130 501	144 625	172 638	184 457	182 276
dar. Zentralbibliothek	144 811	139 344	127 549	150 570	184 613	729 985	706 618	520 529	420 470	452 875
Digitale Bücherei ¹⁾	35 103	36 651	45 097	63 743	63 540	130 501	144 625	172 638	184 457	182 276
Stadteilbibliotheken insgesamt	114 309	116 226	113 242	114 504	107 478	558 042	512 310	350 383	291 720	341 581
dav. Stadteilbücherei Burgweinting	27 698	27 330	25 628	26 275	26 676	138 143	121 372	81 112	77 568	89 545
Stadteilbibliothek Nord	26 083	27 821	27 716	27 373	25 097	138 943	134 405	95 999	80 704	95 458
Stadteilbibliothek Ost	14 311	14 874	14 171	14 655	14 128	39 000	35 379	17 850	18 596	24 558
Stadteilbibliothek Süd	24 067	23 236	22 656	23 034	20 221	149 347	133 544	91 109	66 642	75 198
Stadteilbibliothek Candis	22 150	22 965	23 071	23 167	21 356	92 609	87 610	64 313	48 210	56 822

¹⁾ bis einschließlich 2019 Onleihe, ab 2020 Onleihe und Overdrive

Quelle: Stadtbücherei der Stadt Regensburg

12.8 Bäder in Regensburg

M o n a t	Besucher (in 1.000)														
	Westbad ¹⁾					Hallenbad					Wöhrdbad ²⁾				
	2013	2014	2015	2016	2017	2013	2014	2015	2016	2017	2013	2014	2015	2016	2017
Januar	42	7	43	42	38	12	16	11	11	10	-	3	-	-	-
Februar	37	6	34	40	36	10	14	9	10	10	-	2	-	-	-
März	41	5	36	39	40	10	14	11	9	11	-	3	-	-	-
April	12	4	36	36	39	12	13	10	11	9	-	2	-	-	-
Mai	5	40	41	43	46	12	11	9	8	10	4	4	2	3	10
Juni	4	53	55	43	54	12	7	8	10	7	25	22	20	12	29
Juli	3	50	67	54	55	11	8	8	7	7	49	23	45	23	19
August	3	56	75	61	61	9	1	-	-	-	29	10	39	28	24
September	5	38	35	43	37	11	5	1	4	5	5	2	3	14	1
Oktober	5	36	26	24	29	13	11	13	11	12	-	-	-	-	-
November	6	38	42	37	41	15	12	10	10	11	1	-	-	-	-
Dezember	6	33	37	35	36	12	10	9	9	9	2	-	-	-	-
insgesamt	169	366	527	497	512	139	122	99	100	101	115	71	109	80	83

M o n a t	Besucher (in 1.000)														
	Westbad ³⁾					Hallenbad ³⁾					Wöhrdbad ^{2) 3) 4)}				
	2018	2019	2020	2021	2022	2018	2019	2020	2021	2022	2018	2019	2020	2021	2022
Januar	48	47	49	1	32	12	12	12	-	7	-	-	-	-	-
Februar	37	37	43	2	32	9	10	10	-	7	-	-	-	-	-
März	41	45	18	2	34	10	11	5	-	7	-	-	-	-	-
April	39	40	-	2	38	10	9	-	-	7	-	-	-	-	-
Mai	51	48	-	4	42	8	10	-	-	8	13	1	-	-	5
Juni	46	69	7	34	52	8	7	-	2	5	21	40	6	-	26
Juli	62	55	26	39	57	7	7	-	5	6	34	24	18	-	29
August	62	53	36	38	53	-	-	1	5	1	36	18	19	-	24
September	37	39	23	29	33	5	6	3	5	4	2	3	-	-	3
Oktober	25	26	23	27	19	12	11	5	6	10	-	-	-	-	-
November	43	45	2	26	38	11	11	-	6	9	-	-	-	-	-
Dezember	42	42	1	23	29	9	9	-	5	7	-	-	-	-	-
insgesamt	533	546	228	227	459	101	103	36	34	78	106	86	43	-	87

¹⁾ das Westbad war vom 08.04.2013 bis 11.05.2014 wg. Grundsanierung geschlossen; das dazugehörige "Sauna-Paradies" war geöffnet

²⁾ das Wöhrdbad ist nur zur Freibadesaison (Mai - September) geöffnet; vom Nov. 2013 bis April 2014 für Vereine und Schulen geöffnet (Traglufthalle)

³⁾ das Westbad war wegen der Corona-Pandemie vom 16.03.2020 bis 10.06.2020 und vom 02.11.2020 bis 24.05.2021 geschlossen; das Hallenbad vom 16.03.2020 bis 05.07.2020 und vom 02.11.2020 bis 13.06.2021; das Wöhrdbad bis zum 10.06.2020 geschlossen

⁴⁾ das Wöhrdbad war 2021 wegen Sanierung ganzjährig geschlossen

Quelle: das Stadtwerk Regensburg.Bäder und Arenen GmbH (SBA)

12.9 Turn-, Sport- und Spielanlagen

Sportanlage	insgesamt					darunter kommunal ²⁾				
	2018	2019	2020	2021	2022	2018	2019	2020	2021	2022
Sporthallen ¹⁾	70	70	71	71	71	47	47	48	48	46
darunter 2-fach Turnhallen	5	5	6	6	6	5	5	6	6	6
3-fach Turnhallen	8	8	8	8	8	7	7	7	7	7
Tennishallen	3	3	3	3	3	-	-	-	-	-
darunter Traglufthalle	1	1	1	1	1	-	-	-	-	-
Hallenbäder	5	5	5	5	5	2	2	2	2	2
Freibäder	2	2	2	2	2	2	2	2	2	2
Allgemeine Sportplätze und										
Schulsportplätze	123	123	123	123	123	39	39	39	39	39
darunter Kleinspielfelder 40x60	27	27	27	27	27	19	19	19	19	19
Großspielfelder mit Rundbahn	8	8	8	8	8	4	4	4	4	4
Großspielfelder ohne Rundbahn	55	55	55	55	55	18	18	18	18	18
Kinderspielplätze	122	122	123	126	126	122	122	123	126	126
Bolzplätze	51	53	53	52	52	51	53	53	52	52
Spielwiesen	33	33	33	33	33	33	33	33	6	6
Tennisfelder	61	61	61	61	61	-	-	-	-	-
Rollschuhbahnen	1	1	1	1	1	-	-	-	-	-
Reitanlagen										
im Freien	2	2	2	2	2	-	-	-	-	-
in der Halle	2	2	2	2	2	-	-	-	-	-
Rodelbahnen bzw. -möglichkeiten	17	17	-	-	-	17	17	-	-	-
Kunsteisbahnen	2	2	2	2	2	2	2	2	2	2
Schießanlagen	20	20	20	20	20	1	1	1	1	1
Kegelbahnen	39	37	37	37	37	1	1	1	1	1
Bowlinganlagen	2	2	2	2	2	-	-	-	-	-
Wassersportanlagen										
für Rudern	2	2	2	-	-	-	-	-	-	-
Kajak	4	2	2	-	-	-	-	-	-	-
Segeln	2	2	2	-	-	-	-	-	-	-

¹⁾ Hallen, die Schulen und der Allgemeinheit zur Verfügung stehen

²⁾ Ab 2021 Spielwiesen außerhalb von Spiel- und Bolzplätzen

Quelle: Amt für Sport und Freizeit; Gartenamt der Stadt Regensburg

12.10 Sportvereine nach Sportarten und Mitgliedern

Sportart	Vereine					Mitglieder				
	2018	2019	2020	2021	2022	2018	2019	2020	2021	2022
Aikido	5	5	5	5	5	99	107	105	103	92
American Football	3	2	2	2	1	253	243	276	286	256
Badminton	6	6	6	7	8	460	438	408	402	508
Baseball	3	3	4	4	4	816	818	834	869	924
Basketball	2	2	2	1	1	220	221	221	249	353
Behindertensport	3	5	3	4	4	128	336	353	331	309
Billard	4	4	5	5	5	187	187	210	227	191
Kick- /Boxen	5	5	5	6	5	306	357	345	344	308
Dart	3	4	3	3	3	90	101	95	104	94
Eissport	12	12	12	12	12	1 147	1 098	1 161	1 142	1.197
Fechten	1	1	1	1	1	53	63	59	56	75
Fußball	37	38	37	35	34	9 478	9 984	9 767	10 221	11.347
Gewichtheben	4	4	3	4	3	389	343	327	300	295
Golf	1	1	1	.	.	980	934	1 018	968	1.000
Handball	6	6	7	6	6	1 066	1 093	1 029	1 041	1.080
Hockey	2	2	1	1	1	135	130	104	101	110
Judo	4	4	3	3	3	223	230	212	196	194
Ju-Jutsu	5	5	5	5	5	522	509	433	423	423
Kanu	5	5	5	5	5	302	311	313	327	341
Karate	7	6	6	6	6	434	358	383	440	438
Leichtathletik	15	16	17	17	17	5 259	5 245	5 131	5 251	5.197
Luftsport	2	2	2	2	2	378	360	349	340	344
Motorsport	1	1	2	2	2	33	32	31	29	29
Radsport	10	10	11	13	13	914	925	938	1 163	1.125
Reiten	5	5	6	5	4	264	247	253	217	209
Ringern	2	2	2	2	2	194	208	191	179	213
Rollsport	5	5	6	6	6	405	387	413	406	436
Rudern	3	3	4	4	4	767	767	733	742	730
Rasenkraftsport (Rugby/Faustball)	2	2	3	3	3	189	214	184	161	154
Schach	5	5	5	4	4	237	242	235	207	201
Schießsport	33	32	27	27	25	1 747	1 751	1 662	1 467	1.432
Schwimmsport	6	6	5	5	5	1 099	970	922	898	886
Skisport	14	13	11	10	10	2 547	2 531	2 633	2 330	2.469
Sportkegeln und Bowling	20	20	18	17	17	1 335	1 255	1 134	1 030	955
Sport- und Wettkampfklettern	2	2	2	2	2	2 878	2 944	3 038	3 089	3.084
Squash	-	1	-	.	.	-	.	-	.	.
Taekwon-Do	3	3	4	4	3	246	230	222	254	229
Tanzsport	12	11	11	11	11	971	990	936	977	856
Tauchsport	1	1	1	1	1	269	282	273	284	279
Tennis	13	12	11	11	11	2 192	2 103	2 221	2 492	2.585
Tischtennis	11	11	11	10	10	494	491	443	390	414
Triathlon	4	4	4	4	4	195	213	195	206	244
Turnen und Gymnastik	24	23	22	22	22	3 942	4 055	3 819	3 650	3.981
Volleyball	13	13	12	10	10	388	394	390	620	810
Wandern, Bergsport	4	16 500
Wassersport-Motor	1	1	1	1	1	247	365	251	269	281
Wassersport-Segeln	3	3	3	3	3	462	448	415	441	406

Quelle: Amt für Sport und Freizeit der Stadt Regensburg

13 Kommunalfinanzen und Verwaltung

13.1	Einnahmen und Ausgaben des Gesamthaushalts nach Arten und Rechnung	237	13.5	Einnahmen im Verwaltungs- und Vermögenshaushalt	241
13.2	Steuereinnahmen, Finanzaufweisungen und Umlagen	238	13.6	Ausgaben im Verwaltungs- und Vermögenshaushalt	242
13.3	Kommunalfinanzen langfristige Zeitreihe	239	13.7	Schuldenstand, Neuverschuldung und Schuldentilgung	243
13.4	Steuerhebesätze und Steuerkraftzahlen	240	13.8	Personal in der Stadtverwaltung	244

Einkommensteuer Gemeindeanteil

Der Gemeindeanteil an der Einkommensteuer ist eine im Grundgesetz verankerte Beteiligung der Gemeinden an einer Gemeinschaftssteuer von Bund und Ländern. Sie beträgt nach dem Gemeindefinanzreformgesetz 15 % des im Land erzielten Aufkommens bei der Lohn- und veranlagten Einkommensteuer und 12 % bei der Zinsabschlagsteuer.

Gewerbsteuer

Nach Art. 106 Abs. 6 Satz 1 GG ist den Gemeinden das Aufkommen aus der Gewerbesteuer garantiert, wobei Bund und Länder nach dem Gemeindefinanzreformgesetz durch eine Umlage (Gewerbsteuerumlage) seit 1970 beteiligt sind. Die Gewerbesteuer ist aus der Sicht der kommunalen Selbstverwaltung immer noch die bedeutendste Gemeindesteuer. Der Gewerbesteuerpflicht unterliegen grundsätzlich alle Gewerbebetriebe. Besteuerungsgrundlage ist der vom Finanzamt durch Ermittlung des zu versteuernden Gewerbeertrages festgesetzte Gewerbesteuermessbetrag. Dieser wird mit dem in der Haushaltssatzung festgelegten Hebesatz der Gemeinde vervielfältigt. Dies ergibt die Steuerschuld, die dem Steuerpflichtigen im Gewerbesteuerbescheid bekanntgegeben wird.

Gewerbsteuerumlage

Nach § 6 des Gemeindefinanzreformgesetzes haben die Gemeinden aus ihrem Gewerbesteueraufkommen sowohl an das Land als auch an den Bund eine Gewerbesteuerumlage abzuführen. Dabei wird die Umlage in der Art ermittelt, dass das Gewerbesteueraufkommen durch den von der Gemeinde festgesetzten Hebesatz geteilt und mit einem Vervielfältiger multipliziert wird. Dieser Multiplikator betrug im Jahr 2021 und 2022 35,0 Prozentpunkte. Dabei entfielen 14,5 Prozentpunkte an den Bund und 20,5 Prozentpunkte an das Land.

Grundsteuer

Nach Art. 106 Abs. 6 Satz 1 GG ist die Grundsteuer eine Gemeindesteuer, d. h. das Aufkommen aus dieser Steuer ist den Gemeinden garantiert. Die Grundsteuer wird von der Gemeinde für den in ihrem Gebiet gelegenen Grundbesitz erhoben. Grundsteuer A für land- und forstwirtschaftliche Betriebe - Grundsteuer B für sonstige Grundstücke. Besteuerungsgrundlage ist der Einheitswert des Grundstücks, anhand dessen der Steuermessbetrag durch das Finanzamt festgesetzt wird. Dieser wird mit dem in der Haushaltssatzung festgelegten Hebesatz der Gemeinde vervielfältigt.

Hebesatz

Die Hebesätze sowohl für die Grundsteuer A und B als auch für die Gewerbesteuer, liegen im Ermessen der Gemeinde und werden durch Gemeindefestsetzung festgesetzt. Dabei kann die Höhe der Hebesätze sowohl zwischen den (Real-)Steuerarten als auch zwischen den Gemeinden differieren.

Durch Multiplikation des sogenannten Hebesatzes mit dem ermittelten Steuermessbetrag werden die Realsteuern berechnet und von den Gemeinden erhoben.

Realsteueraufbringungskraft

Die Realsteueraufbringungskraft stellt ein nach weitgehender Ausblendung der unterschiedlichen Hebesätze und Einrechnung eines landesdurchschnittlichen Hebesatzes errechnetes fiktives Istaufkommen der Realsteuereinnahmen dar. Die Berechnung folgt nach der Formel: Grundbetrag x individualisiertem Nivellierungshebesatz/100. Der Nivellierungshebesatz beträgt 310 v. H. Sofern der Hebesatz darüber liegt, wird ein Zehntel der Überschreitung des Nivellierungshebesatzes zugeschlagen Beispiel Grundsteuer B: Hebesatz 395 v. H. individualisierter Nivellierungshebesatz 318,5 v. H.).

Steuereinnahmekraft

Die Steuereinnahmekraft ergibt sich aus der Realsteueraufbringungskraft abzüglich der Gewerbesteuerumlage zuzüglich des Gemeindeanteils an der Einkommensteuer.

Umsatzsteueranteil

Durch den Art. 106 Absatz 5a GG ist den Gemeinden seit 1998 ein Anteil an der Umsatzsteuer festgeschrieben. Die Beteiligung der Gemeinden an der Umsatzsteuer soll die entgangenen Einnahmen der Gemeinden, die durch die im Unternehmenssteuerreformgesetz festgelegte Abschaffung der Gewerbesteuer begründet sind, ausgleichen. Die Höhe des Anteils bestimmt sich nach Art. 1 Abs. 1 Satz 3 des Gesetzes über den Finanzausgleich zwischen Bund und Ländern und beträgt derzeit 2,2 % des Umsatzsteueraufkommens, das nach Abzug des zusätzlichen Bundeszuschusses zur Senkung des Beitragssatzes in der gesetzlichen Rentenversicherung verbleibt. Zusätzlich erhalten die Gemeinden im Jahr 2021 einen Betrag von 3,68 Milliarden Euro und im Jahr 2022 einen Betrag von 2,40 Milliarden Euro.

Vermögenshaushalt

Der Vermögenshaushalt ist ein Investitionshaushalt, der alle Einnahmen und Ausgaben enthält, welche das Vermögen oder die Schulden der Stadt verändern. Hierunter fallen zum Beispiel Ausgaben für den Straßenbau oder Einnahmen aus dem Verkauf von städtischen Grundstücken bzw. aus der Aufnahme von neuen Krediten.

Verwaltungshaushalt

Der Verwaltungshaushalt ist ein laufender Verbrauchshaushalt mit Personal- und Sachausgaben und den zur Deckung dieser Ausgaben benötigten Einnahmen. Darunter fallen zum Beispiel Steuern, Miet- oder Gebühreneinnahmen und auf der Ausgabeseite die Personalausgaben, Ausgaben für Gebäude- und Straßenunterhalt, für die Sozial- und Jugendhilfe, die Gewerbesteuerumlage, Bezirksumlage und Solidarumlage und die Ausgaben für Strom, Gas, Wasser und Bürobedarf.

13.1 Einnahmen und Ausgaben des Gesamthaushalts nach Arten und Rechnung

	Beträge in 1 000 €				
	2018	2019	2020	2021	2022
Einnahmen insgesamt	895 105	892 236	958 045	1 011 174	1 029 686
davon					
Steuern und steuerähnliche Einnahmen	410 332	365 780	399 399	428 364	463 147
Gebühren u. übr. Einn. aus Verwaltung u. Betrieb	195 195	224 155	212 241	225 910	243 371
Zuweisungen von Bund und Land (Verw.- u. Verm. HH)	65 351	73 195	80 884	82 148	80 360
Sonstige Einnahmen	224 228	229 106	265 521	274 751	242 807
Ausgaben insgesamt	895 105	892 236	958 045	1 011 174	1 029 686
davon					
Personalausgaben	210 086	225 595	240 041	249 203	256 731
Sächlicher Verwaltungs- und Betriebsaufwand ¹⁾	199 635	204 307	223 550	230 042	248 091
Zuschüsse an soziale und ähnliche Einrichtungen	32 288	34 840	39 173	43 533	41 824
Zahlungen an Bund und Land ohne Zinszahlungen	43 864	25 186	12 771	21 558	27 322
Zinsausgaben	2 044	1 379	1 225	1 164	1 126
Zuführung zum Vermögenshaushalt	119 583	92 631	97 399	111 989	125 054
übrige Ausgaben	287 606	308 299	343 885	353 685	329 537
entstandene Fehlbeträge insgesamt	-	-	-	-	-
davon im Verwaltungshaushalt	-	-	-	-	-
Vermögenshaushalt	-	-	-	-	-

¹⁾ einschließlich Zahlungen an ARGE

Quelle: Stadtkämmerei der Stadt Regensburg

13.2 Steuereinnahmen, Finanzausweisungen und Umlagen ¹⁾

	Beträge in 1 000 €				
	2018	2019	2020	2021	2022
Steuereinnahmen und Finanzausweisungen insgesamt	410 332	365 780	399 399	428 364	463 147
Steuereinnahmen insgesamt	380 447	330 361	256 698	371 284	429 270
davon					
Grundsteuer A	67	65	66	64	65
Grundsteuer B	27 445	27 872	28 388	28 714	29 081
Gewerbesteuer	224 784	166 172	93 439	197 708	256 349
Umsatzsteuerbeteiligung	31 040	34 244	37 420	37 421	33 904
Anteil an der Einkommensteuer	96 824	101 716	97 081	107 052	109 528
Hundesteuer	287	293	305	325	342
Finanzausweisungen insgesamt	29 885	35 419	142 701	57 079	33 878
davon					
Schlüsselzuweisungen	1 074	7 482	10 531	23 907	6 928
Finanzausweisungen nach Art. 7 FAG	5 307	5 560	5 623	5 642	5 612
Grunderwerbsteuer nach Art. 8 FAG	12 609	12 165	12 495	10 988	12 182
Sonstige Zuweisungen	10 895	10 212	114 051	16 543	9 157
dar. Kompensationsleistungen Bund/Land ^{2) 3)}	104 171	6 754	-3 271
Umlagen (Ausgabe) insgesamt	84 849	66 188	60 095	65 837	75 456
darunter					
Bezirksumlage	46 435	48 122	52 468	49 962	54 896
Gewerbesteuerumlage an Bund und Land	38 414	18 066	7 627	15 875	20 561

¹⁾ Rechnungsergebnisse

²⁾ wegen Gewerbesteuermindereinnahmen

³⁾ 2020 Bund /Land; 2021 Land; 2022 Land (Rückzahlung eines Teilbetrags von 2021)

Quelle: Stadtkämmerei der Stadt Regensburg

13.3 Kommunalfinанzen ¹⁾

J a h r	Steuer- einnahmen ins- gesamt	darunter							Gewerbe- steuer- umlage (Ausgabe)
		Grund- steuer A	Grund- steuer B	Gewerbe- steuer	Anteil an der Einkommen- steuer	Zuschlag zur Grunder- werbsteuer	Hunde- steuer	Umsatz- steuerbe- teiligung	
1977	69 962	40	8 319	36 559	22 767	1 280	90	.	10 071
1978	70 735	49	8 718	36 442	22 853	1 703	83	.	10 714
1979	76 295	48	8 989	41 174	24 224	1 174	80	.	11 584
1980	80 704	71	9 177	42 486	27 573	1 278	83	.	8 761
1981	81 860	66	9 719	42 659	28 035	1 237	128	.	8 624
1982	80 927	68	10 112	44 127	25 303	1 216	126	.	8 155
1983	72 848	68	10 642	35 289	26 152	555	142	.	5 916
1984	76 671	67	11 019	38 000	27 175	282	128	.	5 001
1985	86 251	69	11 925	46 550	27 282	303	121	.	6 079
1986	88 100	72	11 508	47 401	28 520	476	122	.	6 143
1987	89 040	72	12 163	45 944	30 405	340	116	.	5 269
1988	91 794	70	12 344	47 718	31 358	193	110	.	6 442
1989	95 710	71	12 621	49 396	33 334	184	104	.	6 733
1990	100 060	67	12 967	54 578	32 139	185	124	.	6 806
1991	109 628	66	13 991	58 518	36 603	338	111	.	8 785
1992	110 485	69	14 437	55 254	40 534	84	106	.	8 058
1993	129 088	63	15 058	73 036	40 747	82	101	.	5 575
1994	126 401	69	15 160	69 665	41 380	12	115	.	8 959
1995	122 351	67	16 901	65 349	39 929	.	105	.	12 124
1996	123 604	64	16 945	68 478	38 010	.	106	.	11 939
1997	149 937	63	18 116	94 795	36 845	.	118	.	15 492
1998	143 564	60	18 819	77 489	39 657	.	114	7 425	16 822
1999	143 256	66	20 166	72 759	42 274	.	107	7 884	14 415
2000	178 542	65	19 230	106 681	44 779	.	123	7 664	23 696
2001	147 811	63	19 521	76 071	44 389	.	120	7 647	11 564
2002	125 652	64	20 102	54 200	43 670	.	106	7 510	14 321
2003	116 885	73	21 303	45 971	41 830	.	223	7 485	13 317
2004	146 864	72	22 866	76 413	39 803	.	211	7 500	15 164
2005	156 245	71	23 302	84 922	40 092	.	209	7 649	15 334
2006	187 885	72	22 839	111 762	44 968	.	219	8 026	18 354
2007	204 020	69	23 654	118 594	52 440	.	215	9 049	18 858
2008	224 360	68	23 262	133 251	58 196	.	215	9 368	22 771
2009	185 882	69	23 979	95 578	55 884	.	216	10 157	16 199
2010	252 207	69	24 484	163 055	54 057	.	225	10 318	28 439
2011	236 285	67	24 878	143 708	56 385	.	232	11 014	21 821
2012	353 453	68	25 505	252 398	62 762	.	241	12 479	38 157
2013	312 585	64	25 743	206 230	67 746	.	242	12 560	34 307
2014	331 660	67	25 890	219 623	72 925	.	248	12 906	39 500
2015	351 765	70	27 262	225 525	81 620	.	254	17 035	39 044
2016	363 653	66	27 170	234 561	84 212	.	264	17 380	32 599
2017	372 972	67	27 217	231 242	92 146	.	276	22 025	42 524
2018	380 447	67	27 445	224 784	96 824	.	287	31 040	38 414
2019	330 361	65	27 872	166 172	101 716	.	293	34 244	18 066
2020	256 698	66	28 388	93 439	97 081	.	305	37 420	7 627
2021	371 284	64	28 714	197 708	107 052	.	325	37 421	15 875
2022	429 270	65	29 081	256 349	109 528	.	342	33 904	20 561

¹⁾ alle Angaben in 1 000 €

Quelle: Stadtkämmerei der Stadt Regensburg

13.4 Steuerhebesätze und Steuerkraftzahlen

	2018	2019	2020	2021	2022
Steuerhebesätze					
bei der Grundsteuer für land- und forstw. Betriebe (A)	295	295	295	295	295
Grundsteuer für Grundstücke (B)	395	395	395	395	395
Gewerbesteuer nach Ertrag und Kapital	425	425	425	425	425
Steuereinnahmekraft					
in 1 000 € insgesamt	315 731	292 382	237 253	331 927	377 865
€ je Einwohner ¹⁾	2 108	1 921	1 560	2 174	2 417
€ je Einwohner ¹⁾ der Kreisfreien Städte Bayerns	1 841	1 897	1 680	2 132	2 118
€ je Einwohner ¹⁾ der kreisang. Gemeinden Bayerns	1 414	1 423	1 391	1 588	1 654
€ je Einwohner ¹⁾ der Landkreis-Gemeinden Regensburg	1 171	1 137	1 147	1 230	1 311
€ je Einwohner ¹⁾ des Regierungsbezirks Oberpfalz	1 339	1 336	1 397	1 613	1 669
€ je Einwohner ¹⁾ in Bayern	1 540	1 563	1 476	1 749	1 791
Realsteueraufbringungskraft					
in 1 000 € insgesamt	226 281	174 487	109 783	203 925	254 993
€ je Einwohner ¹⁾	1 511	1 146	722	1 336	1 631
€ je Einwohner ¹⁾ der Kreisfreien Städte Bayerns	1 195	1 155	874	1 313	1 336
€ je Einwohner ¹⁾ der kreisang. Gemeinden Bayerns	859	820	750	922	1 002
€ je Einwohner ¹⁾ der Landkreis-Gemeinden Regensburg	545	466	476	510	605
€ je Einwohner ¹⁾ des Regierungsbezirks Oberpfalz	812	749	786	970	1 045
€ je Einwohner ¹⁾ in Bayern	958	919	786	1 037	1 101

¹⁾ Bevölkerung am Ort der Hauptwohnung (siehe Seite 42)

Quelle: Bayerisches Landesamt für Statistik

13.5 Einnahmen im Verwaltungs- und Vermögenshaushalt

	absolut (in 1 000 €)					Anteil in Prozent am Gesamthaushalt				
	2018	2019	2020	2021	2022	2018	2019	2020	2021	2022
Einnahmen insgesamt	895 105	892 236	958 045	1 011 174	1 029 686	100,0	100,0	100,0	100,0	100,0
Verwaltungshaushalt	714 879	691 282	733 435	771 437	828 230	79,9	77,5	76,6	76,3	80,4
davon Einzelplan										
0 Allgemeine Verwaltung	37 489	41 548	50 160	48 836	52 712	4,2	4,7	5,2	4,8	5,1
1 Öffentl. Sicherheit u. Ordnung	9 582	9 733	8 219	9 743	10 847	1,1	1,1	0,9	1,0	1,1
2 Schulen	25 126	45 546	35 452	38 159	31 290	2,8	5,1	3,7	3,8	3,0
3 Wissenschaft, Forschung, Kulturpflege	6 124	6 353	5 094	5 882	5 498	0,7	0,7	0,5	0,6	0,5
4 Soziale Sicherung	72 265	75 724	82 382	84 333	96 000	8,1	8,5	8,6	8,3	9,3
5 Gesundheit, Sport, Erholung	7 084	7 522	8 530	13 016	15 122	0,8	0,8	0,9	1,3	1,5
6 Bau- und Wohnungswesen, Verkehr	23 613	24 228	26 037	24 292	24 901	2,6	2,7	2,7	2,4	2,4
7 Öffentl. Einrichtungen, Wirtschaftsförd.	62 291	63 260	62 749	67 081	73 649	7,0	7,1	6,5	6,6	7,2
8 Wirtschaftliche Unternehmen	31 050	31 221	31 547	31 073	32 517	3,5	3,5	3,3	3,1	3,2
9 Allgemeine Finanzwirtschaft	440 253	386 146	423 265	449 022	485 695	49,2	43,3	44,2	44,4	47,2
Vermögenshaushalt	180 226	200 954	224 610	239 737	201 455	20,1	22,5	23,4	23,7	19,6
davon Einzelplan										
0 Allgemeine Verwaltung	22	122	52	89	109	0,0	0,0	0,0	0,0	0,0
1 Öffentl. Sicherheit u. Ordnung	1 597	2 219	503	1 804	651	0,2	0,2	0,1	0,2	0,1
2 Schulen	5 754	6 723	9 993	8 596	9 396	0,6	0,8	1,0	0,9	0,9
3 Wissenschaft, Forschung, Kulturpflege	15 960	15 377	13 552	14 606	16 967	1,8	1,7	1,4	1,4	1,6
4 Soziale Sicherung	3 607	4 182	7 420	6 428	4 445	0,4	0,5	0,8	0,6	0,4
5 Gesundheit, Sport, Erholung	8 093	5 868	4 172	3 991	5 613	0,9	0,7	0,4	0,4	0,5
6 Bau- und Wohnungswesen, Verkehr	10 923	12 887	13 759	17 242	4 854	1,2	1,4	1,4	1,7	0,5
7 Öffentl. Einrichtungen, Wirtschaftsförd.	11 945	10 423	12 584	12 373	13 945	1,3	1,2	1,3	1,2	1,4
8 Wirtschaftliche Unternehmen	9 856	9 875	12 880	16 265	15 676	1,1	1,1	1,3	1,6	1,5
9 Allgemeine Finanzwirtschaft	112 469	133 279	149 696	158 342	129 800	12,6	14,9	15,6	15,7	12,6

Quelle: Stadtkämmerei der Stadt Regensburg

13.6 Ausgaben im Verwaltungs- und Vermögenshaushalt

	absolut (in 1 000 €)					Anteil in Prozent am Gesamthaushalt				
	2018	2019	2020	2021	2022	2018	2019	2020	2021	2022
Ausgaben insgesamt	895 105	892 236	958 045	1 011 174	1 029 686	100,0	100,0	100,0	100,0	100,0
Verwaltungshaushalt	714 879	691 282	733 435	771 437	828 230	79,9	77,5	76,6	76,3	80,4
davon Einzelplan										
0 Allgemeine Verwaltung	53 058	55 895	67 973	63 452	68 508	5,9	6,3	7,1	6,3	6,7
1 Öffentl. Sicherheit u. Ordnung	35 317	38 312	46 838	42 522	44 906	3,9	4,3	4,9	4,2	4,4
2 Schulen	85 211	88 378	92 468	91 864	97 159	9,5	9,9	9,7	9,1	9,4
3 Wissenschaft, Forschung, Kulturpflege	38 481	39 562	40 077	38 646	42 155	4,3	4,4	4,2	3,8	4,1
4 Soziale Sicherung	163 218	168 948	179 701	191 466	206 989	18,2	18,9	18,8	18,9	20,1
5 Gesundheit, Sport, Erholung	22 339	25 188	27 375	36 553	35 054	2,5	2,8	2,9	3,6	3,4
6 Bau- und Wohnungswesen, Verkehr	61 604	65 346	67 985	70 993	71 590	6,9	7,3	7,1	7,0	7,0
7 Öffentl. Einrichtungen, Wirtschaftsförd.	67 287	72 047	75 330	75 628	80 523	7,5	8,1	7,9	7,5	7,8
8 Wirtschaftliche Unternehmen	2 482	2 184	10 723	17 408	13 968	0,3	0,2	1,1	1,7	1,4
9 Allgemeine Finanzwirtschaft	185 883	135 421	124 964	142 905	167 377	20,8	15,2	13,0	14,1	16,3
Vermögenshaushalt	180 226	200 954	224 610	239 737	201 455	20,1	22,5	23,4	23,7	19,6
davon Einzelplan										
0 Allgemeine Verwaltung	3 356	3 950	6 101	4 812	3 874	0,4	0,4	0,6	0,5	0,4
1 Öffentl. Sicherheit u. Ordnung	11 320	8 355	7 687	3 522	10 209	1,3	0,9	0,8	0,3	1,0
2 Schulen	14 177	30 244	31 357	21 859	22 495	1,6	3,4	3,3	2,2	2,2
3 Wissenschaft, Forschung, Kulturpflege	18 803	21 320	20 084	18 131	25 980	2,1	2,4	2,1	1,8	2,5
4 Soziale Sicherung	12 822	12 299	16 659	12 597	11 723	1,4	1,4	1,7	1,2	1,1
5 Gesundheit, Sport, Erholung	8 015	9 454	8 566	7 092	9 553	0,9	1,1	0,9	0,7	0,9
6 Bau- und Wohnungswesen, Verkehr	26 325	23 851	18 432	41 679	24 949	2,9	2,7	1,9	4,1	2,4
7 Öffentl. Einrichtungen, Wirtschaftsförd.	24 641	26 584	27 399	31 281	38 844	2,8	3,0	2,9	3,1	3,8
8 Wirtschaftliche Unternehmen	10 113	14 427	24 639	37 579	24 470	1,1	1,6	2,6	3,7	2,4
9 Allgemeine Finanzwirtschaft	50 655	50 470	63 686	61 184	29 358	5,7	5,7	6,6	6,1	2,9

Quelle: Stadtkämmerei der Stadt Regensburg

13.7 Schuldenstand, Neuverschuldung und Schuldentilgung

	Beträge in 1 000 €				
	2018	2019	2020	2021	2022
Schuldenstand am 01.01. ¹⁾	112 877	86 860	79 159	77 852	77 852
Schuldenaufnahme	75	12 720	41 643	5 011	-
Schuldentilgung	26 092	20 421	42 950	5 011	1 348
Schuldenstand am 31.12.	86 860	79 159	77 852	77 852	76 504
dar. Kreditmarktmittel	86 277	78 564	77 269	77 290	75 957
Schuldenstand in € je Einwohner ²⁾	572	520	512	510	498
Nettoneuverschuldung	- 26 017	- 7 701	- 1 307	-	- 1 348
Veränderung in %	- 23,0	- 8,9	- 1,7	-	- 2,4

¹⁾ ohne Restkaufgelder

²⁾ Bevölkerung am Ort der Hauptwohnung (siehe Seite 42); Stand jeweils 30.06.

Quelle: Stadtkämmerei der Stadt Regensburg - eigene Berechnungen

13.8 Personal der Stadtverwaltung ¹⁾

	absolut					Prozent				
	2018	2019	2020	2021	2022	2018	2019	2020	2021	2022
Personal insgesamt	3 805	3 970	4 101	4 217	4 263	100,0	100,0	100,0	100,0	100,0
darunter Frauen	2 000	2 147	2 230	2 304	2 324	52,6	54,1	54,4	54,6	54,5
davon Vollzeitbeschäftigte	2 436	2 523	2 629	2 701	2 700	64,0	63,6	64,1	64,1	63,3
darunter Frauen	878	963	1 024	1 062	1 058	23,1	24,3	25,0	25,2	24,8
Teilzeitbeschäftigte	1 369	1 447	1 472	1 516	1 563	36,0	36,4	35,9	35,9	36,7
darunter Frauen	1 122	1 184	1 206	1 242	1 266	29,5	29,8	29,4	29,5	29,7
davon mind. Hälfte der Arbeitszeit	1 046	1 103	1 117	1 163	1 187	27,5	27,8	27,2	27,6	27,8
darunter Frauen	874	918	927	962	961	23,0	23,1	22,6	22,8	22,5
weniger als die Hälfte der Arbeitszeit	319	339	348	349	368	8,4	8,5	8,5	8,3	8,6
darunter Frauen	245	262	272	277	298	6,4	6,6	6,6	6,6	7,0
davon Beamte	1 129	1 152	1 198	1 228	1 216	29,7	29,0	29,2	29,1	28,5
Tarifbeschäftigte	2 676	2 818	2 903	2 989	3 047	70,3	71,0	70,8	70,9	71,5
Beamte	1 129	1 152	1 198	1 228	1 216	100,0	100,0	100,0	100,0	100,0
darunter Frauen	423	458	492	500	503	37,5	39,8	41,1	40,7	41,4
darunter in Teilzeitbeschäftigung ²⁾	227	243	255	303	309	20,1	21,1	21,3	24,7	25,4
darunter Frauen	170	180	192	226	227	15,1	15,6	16,0	18,4	18,7
davon einfacher Dienst	-	-	-	-	-	-	-	-	-	-
mittlerer Dienst	330	334	337	328	333	29,2	29,0	28,1	26,7	27,4
gehobener Dienst	397	412	434	444	444	35,2	35,8	36,2	36,2	36,5
höherer Dienst	343	349	361	373	372	30,4	30,3	30,1	30,4	30,6
in Ausbildung	59	57	66	83	67	5,2	4,9	5,5	6,8	5,5
Tarifbeschäftigte	2 676	2 818	2 903	2 989	3 047	100,0	100,0	100,0	100,0	100,0
darunter Frauen	1 577	1 689	1 738	1 804	1 821	58,9	59,9	59,9	60,4	59,8
darunter in Teilzeitbeschäftigung ²⁾	819	860	862	1 213	1 254	30,6	30,5	29,7	40,6	41,2
darunter Frauen	704	738	735	1 016	1 039	26,3	26,2	25,3	34,0	34,1
davon einfacher Dienst	774	794	813	803	752	28,9	28,2	28,0	26,9	24,7
mittlerer Dienst	1 129	1 178	1 187	1 250	1 303	42,2	41,8	40,9	41,8	42,8
gehobener Dienst	529	579	625	660	686	19,8	20,5	21,5	22,1	22,5
höherer Dienst	98	96	96	92	101	3,7	3,4	3,3	3,1	3,3
Sonstige ³⁾	13	11	10	13	16	0,5	0,4	0,3	0,4	0,5
in Ausbildung	95	117	134	127	136	3,6	4,2	4,6	4,2	4,5
im Praktikum	38	43	38	44	53	1,4	1,5	1,3	1,5	1,7
Gesamtpersonal auf 100 Einwohner ⁴⁾	2,3	2,4	2,4	2,5	2,4

¹⁾ Stand jeweils 01.06.

²⁾ mindestens die Hälfte der regelmäßigen Arbeitszeit

³⁾ Beschäftigte, die keiner Laufbahn zugeordnet werden können

⁴⁾ Gesamtbevölkerung (siehe Seite 42) am 31.12. des jeweiligen Jahres

Quelle: Personal- und Organisationsbericht der Stadt Regensburg

14 Regensburg im Vergleich

14.1	Gebiete nach der Flächennutzung	247	14.8	Sozialversicherungspflichtig beschäftigte Arbeitnehmer	254
14.2	Altersstruktur	248	14.9	Arbeitslose	256
14.3	Bevölkerungsbewegung	249	14.10	Kraftfahrzeugbestand	257
14.4	Baufertigstellungen	250	14.11	Sozialhilfeempfänger	258
14.5	Baubestand	251	14.12	Steuereinnahmen und Schlüsselzuweisungen	259
14.6	Verarbeitendes Gewerbe	252	14.13	Realsteuern – Hebesätze	260
14.7	Bauhauptgewerbe	253	14.14	Realsteuern – Aufkommen	261
			14.15	Schuldenstand der Gemeinden	262

Stadt und Landkreis Regensburg



Region 11 "Regensburg"



Die Region umfasst die Kreisfreie Stadt Regensburg sowie die Landkreise Cham, Neumarkt i.d.OPf. und den nördlichen Teil des Landkreises Kelheim. Der südliche Teil des Landkreises Kelheim gehört zur Region 13 "Landshut"

14.1 Gebiete nach der Flächennutzung ¹⁾

Region	Fläche in km ²	davon (in ha)									dar. Siedlungs- und Ver- kehrs- fläche (in ha)
		Wohn- bau- fläche	Industrie- und Gewerbe- fläche	Sport-, Freizeit- und Er- holungs- fläche	Verkehrsfläche		Land- wirt- schafts- fläche	Wald- fläche	Wasser- fläche	übrige Flächen	
					ins- gesamt	dar. Straßen, Wege, Plätze					
Oberpfalz	9 690,1	23 730	10 651	5 030	45 544	43 671	401 020	402 937	14 854	30 075	107 093
dav. Kreisfreie Städte	201,6	2 495	1 764	905	2 206	1 990	6 589	3 536	378	638	8 508
dav. Stadt Regensburg	80,9	1 325	1 033	590	1 108	975	2 235	427	266	223	4 602
Amberg	50,1	606	337	128	461	437	1 947	1 007	32	173	1 784
Weiden i. d. OPf.	70,6	564	393	187	637	578	2 407	2 101	80	242	2 121
Landkreise	9 488,6	21 235	8 887	4 124	43 338	41 681	394 431	399 401	14 476	29 437	98 585
dav. Landkreis Amberg-Weizsach	1 255,9	2 489	954	492	5 868	5 653	49 404	58 999	1 109	1 810	12 270
Cham	1 526,8	3 834	1 267	616	6 499	6 276	65 477	65 336	1 654	2 637	15 839
Neumarkt i. d. OPf.	1 344,0	2 764	1 409	744	6 762	6 591	58 607	49 780	737	9 278	14 697
Neustadt a. d. Waldnaab	1 427,7	2 319	1 110	503	6 324	6 085	50 595	65 125	2 528	7 536	14 895
Schwandorf	1 458,3	3 692	1 950	576	7 091	6 745	57 087	63 367	4 130	3 368	16 020
Tirschenreuth	1 084,2	1 868	850	411	4 288	4 099	43 641	50 276	1 969	2 112	9 164
Regensburg	1 391,7	4 267	1 346	781	6 505	6 232	69 620	46 518	2 349	2 696	15 700
dav. Gemeinde											
Alteglöfshaus	13,2	76	20	9	65	57	772	315	4	19	194
Altenthann	21,5	40	10	6	80	80	1 239	619	17	36	211
Aufhausen	27,3	52	12	6	87	87	2 026	384	17	65	205
Bach a.d. Donau	14,7	52	4	14	52	52	335	684	230	50	139
Barbing	30,5	95	53	29	213	213	1 990	258	141	90	463
Beratzhausen, Markt	72,5	134	39	19	357	330	3 649	2 723	21	115	668
Bernhardswald	71,8	156	24	17	298	298	3 265	3 004	41	102	658
Brennberg	30,5	56	9	11	120	120	1 427	1 229	27	30	285
Brunn	16,1	39	14	5	73	73	560	864	0	19	160
Deuerling	7,1	59	4	5	42	38	379	115	5	33	126
Donaustauf, Markt	9,7	90	8	28	66	66	327	168	147	32	226
Duggendorf	22,9	53	8	18	105	105	862	1 080	45	56	219
Hagelstadt	20,7	49	11	7	97	82	1 523	295	4	34	207
Hemau, Stadt	122,3	198	143	29	521	521	6 709	4 151	9	143	1 122
Holzheim a. Forst	15,6	27	5	3	65	65	951	443	0	16	134
Kallmünz, Markt	43,2	77	26	9	152	152	1 983	1 733	45	134	320
Köfering	5,3	47	10	5	38	31	368	3	3	30	116
Laaber, Markt	29,7	137	24	17	199	175	1 456	914	16	78	437
Lappersdorf, Markt	34,5	255	30	29	187	187	1 599	1 163	21	55	579
Mintraching	53,9	111	46	27	202	184	4 030	497	135	123	485
Mötzing	36,2	37	14	6	118	110	2 375	771	49	99	225
Neutraubling, Stadt	9,8	132	199	56	111	109	307	3	67	33	539
Nittendorf, Markt	33,4	247	34	31	219	195	1 207	1 339	18	84	602
Obertraubling	24,8	145	71	20	150	126	1 627	289	6	54	468
Pentling	32,5	127	44	13	244	238	1 634	945	66	47	502
Pettendorf	24,6	93	12	14	106	106	1 416	589	104	35	270
Pfakofen	15,3	40	6	4	57	54	1 049	266	13	40	137
Pfatter	48,2	74	20	15	169	165	3 117	636	349	191	365
Pielenhofen	14,5	38	4	15	62	62	455	795	31	20	138
Regenstauf, Markt	103,8	328	113	39	490	471	3 969	4 781	200	125	1 191
Riekofen	23,9	20	16	4	70	63	1 882	275	8	50	149
Schierling, Markt	77,4	195	132	23	394	363	4 568	1 946	29	191	909
Sinzing	44,0	195	27	107	230	205	1 418	2 148	93	69	630
Sünching	19,4	60	31	6	78	67	1 208	413	12	42	221
Tegernheim	11,4	104	18	25	54	54	361	432	69	17	219
Thalmassing	37,1	77	8	10	141	141	2 378	927	9	61	314
Wenzenbach	29,8	205	24	23	156	152	1 279	1 074	19	56	483
Wiesent	26,7	67	5	14	117	117	771	1 546	36	27	264
Wörth a.d. Donau, Stadt	52,2	110	54	21	278	276	1 982	2 238	184	143	570
Wolfsegg	15,3	37	4	3	59	59	431	958	0	14	124
Zeitlarn	16,1	133	10	7	103	97	658	531	48	35	294
Gemeindefreie Gebiete	32,0	-	2	32	86	86	77	2 976	8	4	130
Region 11	5 213,8	14 360	6 410	3 111	24 790	23 854	233 340	197 909	6 202	16 776	60 234
dav. Stadt Regensburg	80,9	1 325	1 033	590	1 108	975	2 235	427	266	223	4 602
Landkreis Regensburg	1 391,7	4 267	1 346	781	6 505	6 232	69 620	46 518	2 349	2 696	15 700
Cham	1 526,8	3 834	1 267	616	6 499	6 276	65 477	65 336	1 654	2 637	15 839
Neumarkt i. d. OPf.	1 344,0	2 764	1 409	744	6 762	6 591	58 607	49 780	737	9 278	14 697
Kelheim (teilweise)	870,5	2 170	1 354	379	3 915	3 780	37 401	35 848	1 196	1 943	9 395
Bayerische Städte											
München	310,7	8 576	2 574	3 906	5 240	4 539	4 210	1 476	426	541	23 376
Nürnberg	186,4	3 506	2 049	1 531	3 236	2 355	3 195	2 831	345	457	11 504
Augsburg	146,9	2 053	1 095	908	1 627	1 419	3 714	3 542	412	283	6 473
Würzburg	87,6	1 284	591	654	1 103	945	2 376	1 368	114	232	4 280
Erlangen	77,0	1 123	454	240	957	901	2 298	1 578	269	189	3 226
Fürth	63,4	1 072	538	345	761	697	2 166	716	134	199	2 991
Ingolstadt	133,4	1 617	873	557	1 233	1 101	5 244	1 796	526	519	4 921

¹⁾ Stand 31.12.2021

Quelle: Bayerisches Landesamt für Statistik

14.2 Altersstruktur

Region	Bevölkerung ¹⁾ am 31.12.2022								
	ins-gesamt	davon im Alter von ... bis unter ... Jahren							
		unter 6	6 bis unter 15	15 bis unter 18	18 bis unter 25	25 bis unter 30	30 bis unter 50	50 bis unter 65	65 und älter
Oberpfalz	1 133 741	66 545	91 155	30 218	84 601	70 655	287 847	263 549	239 171
dav. Kreisfreie Städte	243 029	12 927	17 665	6 000	21 964	21 345	67 560	48 200	47 368
dav. Stadt Regensburg	157 443	8 295	11 270	3 747	15 369	15 671	46 860	29 006	27 225
Amberg	42 534	2 331	3 201	1 138	3 146	2 708	10 351	9 512	10 147
Weiden i. d. OPf.	43 052	2 301	3 194	1 115	3 449	2 966	10 349	9 682	9 996
Landkreise	468 669	28 876	37 937	12 603	33 086	26 195	114 526	114 065	101 381
dav. Landkreis Amberg-Weizsach	104 436	6 508	8 231	2 753	7 220	5 590	24 881	26 063	23 190
Cham	130 193	7 357	10 374	3 437	9 108	7 525	31 718	31 405	29 269
Neumarkt i. d. OPf.	138 086	8 686	11 761	3 829	10 075	8 092	34 876	32 953	27 814
Neustadt a. d. Waldnaab	95 954	6 325	7 571	2 584	6 683	4 988	23 051	23 644	21 108
Schwandorf	151 711	8 831	12 251	4 124	11 075	8 898	38 390	35 798	32 344
Tirschenreuth	72 172	3 884	5 695	1 798	4 795	4 001	16 827	18 032	17 140
Regensburg	198 160	12 027	17 607	5 693	13 681	10 216	50 544	47 454	40 938
dav. Gemeinde									
Alteglöfshaus	3 354	209	291	86	205	138	816	844	765
Altenhann	1 530	101	113	35	124	78	361	415	303
Aufhausen	1 997	134	179	55	139	115	538	462	375
Bach a.d. Donau	1 825	102	160	55	99	83	460	460	406
Barbing	5 813	384	581	168	387	282	1 649	1 300	1 062
Beratzhausen, Markt	5 648	342	481	164	394	280	1 383	1 403	1 201
Bernhardswald	5 447	299	441	153	370	238	1 262	1 415	1 269
Brennberg	2 112	153	203	53	140	119	550	533	361
Brunn	1 492	125	148	40	131	66	371	367	244
Deuerling	1 982	116	140	51	146	84	428	544	473
Donaustauf, Markt	4 284	264	387	130	273	207	1 114	1 022	887
Duggendorf	1 582	89	131	54	103	57	358	452	338
Hagelstadt	1 961	113	149	51	115	96	500	485	452
Hemau, Stadt	9 599	661	947	278	713	567	2 464	2 114	1 855
Holzheim a. Forst	1 097	84	78	32	63	56	299	258	227
Kallmünz, Markt	2 792	143	223	82	155	108	651	711	719
Köfering	2 769	165	289	83	216	158	768	626	464
Laaber, Markt	5 387	355	458	137	326	230	1 339	1 351	1 191
Lappersdorf, Markt	13 568	723	1 233	440	985	692	3 183	3 219	3 093
Mintraching	4 917	285	428	157	320	246	1 304	1 289	888
Mötzing	1 350	70	118	44	90	54	321	366	287
Neutraubling, Stadt	14 295	889	1 328	442	1 044	787	3 963	3 046	2 796
Nittendorf, Markt	9 352	546	813	268	624	433	2 331	2 344	1 993
Obertraubling	8 729	528	800	254	596	524	2 344	2 043	1 640
Pentling	6 213	350	514	176	445	380	1 562	1 410	1 376
Pettendorf	3 529	201	343	101	244	129	831	916	764
Pfkofen	1 667	107	156	43	116	99	422	437	287
Pfatter	3 247	207	257	106	274	147	828	779	649
Pielenhofen	1 658	134	179	67	121	74	431	415	237
Regenstuf, Markt	16 543	984	1 457	461	1 097	884	4 276	3 804	3 580
Riekofen	806	48	55	20	52	49	203	212	167
Schierling, Markt	8 488	538	644	235	677	574	2 168	1 961	1 691
Sinzing	7 576	459	727	223	554	345	1 874	1 800	1 594
Sünching	2 231	128	204	63	150	116	580	497	493
Tegernheim	5 750	331	565	148	398	291	1 509	1 326	1 182
Thalmassing	3 565	247	343	85	205	168	970	894	653
Wenzenbach	8 987	552	807	258	580	460	2 287	2 257	1 786
Wiesent	2 689	151	227	63	185	136	679	714	534
Wörth a.d. Donau, Stadt	5 014	304	384	139	359	306	1 400	1 124	998
Wolfsegg	1 561	115	149	44	94	72	411	388	288
Zeitlarn	5 754	291	477	149	372	288	1 356	1 451	1 370
Region 11	726 841	42 696	60 117	19 634	55 860	47 453	190 954	164 411	145 716
dav. Stadt Regensburg	157 443	8 295	11 270	3 747	15 369	15 671	46 860	29 006	27 225
Landkreis Regensburg	198 160	12 027	17 607	5 693	13 681	10 216	50 544	47 454	40 938
Cham	130 193	7 357	10 374	3 437	9 108	7 525	31 718	31 405	29 269
Neumarkt i. d. OPf.	138 086	8 686	11 761	3 829	10 075	8 092	34 876	32 953	27 814
Kelheim (teilweise)	102 959	6 331	9 105	2 928	7 627	5 949	26 956	23 593	20 470
Bayerische Städte									
München	92 802	117 540	36 214	122 987	138 387	264 462	199 531	281 707	258 861
Nürnberg	30 250	41 991	13 870	41 533	40 045	78 210	66 768	105 618	104 741
Augsburg	16 855	22 865	7 657	26 313	24 844	47 282	37 985	58 608	58 624
Würzburg	6 333	7 940	2 519	14 789	13 846	20 392	13 229	22 854	25 908
Erlangen	6 496	9 132	2 930	11 823	11 904	18 477	13 408	22 037	20 355
Fürth	7 943	10 476	3 395	9 610	9 054	19 285	17 760	29 255	24 655
Ingolstadt	9 163	11 925	3 778	11 151	10 424	22 388	18 425	27 634	26 141

¹⁾ Bevölkerung am Ort der Hauptwohnung (siehe Seite 42)

Quelle: Bayerisches Landesamt für Statistik

14.3 Bevölkerungsbewegung ¹⁾

Region	Lebendgeborene		Gestorbene		Zugezogene		Fortgezogene		Bevölkerungssaldo	
	2020	2021	2020	2021	2020	2021	2020	2021	2020	2021
Oberpfalz	10 759	11 084	13 034	13 428	68 323	70 035	65 545	63 050	+ 503	+ 4 641
dav. Kreisfreie Städte	2 321	2 386	2 622	2 785	17 749	20 719	18 636	19 218	- 1 188	+ 1 102
dav. Stadt Regensburg	1 620	1 618	1 451	1 546	12 774	15 595	13 782	14 415	- 839	+ 1 252
Amberg	348	367	547	626	2 421	2 501	2 363	2 334	- 141	- 92
Weiden i. d. OPf.	353	401	624	613	2 554	2 623	2 491	2 469	- 208	- 58
Landkreise	8 438	8 698	10 412	10 643	50 574	49 316	46 909	43 832	+ 1 691	+ 3 539
dav. Landkreis Amberg-Weizsach	1 022	1 057	1 340	1 303	5 354	5 313	5 041	4 768	- 5	+ 299
Cham	1 190	1 231	1 562	1 720	6 865	6 904	6 341	6 038	+ 152	+ 377
Neumarkt i. d. OPf.	1 384	1 400	1 487	1 578	7 828	7 657	7 023	6 586	+ 702	+ 893
Neustadt a. d. Waldnaab	1 014	1 051	1 180	1 196	5 154	4 754	4 773	4 392	+ 215	+ 217
Schwandorf	1 383	1 414	1 741	1 792	9 311	8 778	8 280	7 584	+ 673	+ 816
Tirschenreuth	646	657	1 153	1 043	3 635	3 655	3 459	3 312	- 331	- 43
Regensburg	1 799	1 888	1 949	2 011	12 427	12 255	11 992	11 152	+ 285	+ 980
dav. Gemeinde										
Alteglöfshaus	35	27	21	32	186	199	212	162	- 12	+ 32
Altenhann	16	14	16	9	33	50	54	42	- 21	+ 13
Aufhausen	11	17	18	17	144	116	94	89	+ 43	+ 27
Bach a.d. Donau	17	19	16	27	99	93	65	74	+ 35	+ 11
Barbing	55	64	39	46	513	436	383	342	+ 146	+ 112
Beratzhausen, Markt	51	51	66	71	319	356	295	278	+ 9	+ 58
Bernhardswald	41	45	54	69	217	279	234	214	- 30	+ 41
Brennberg	16	28	22	11	85	64	45	68	+ 34	+ 13
Brunn	17	16	9	7	95	118	88	99	+ 15	+ 28
Deuerling	24	17	22	16	119	93	109	112	+ 12	- 18
Donaustauf, Markt	37	47	30	34	344	284	304	289	+ 47	+ 8
Duggendorf	9	13	13	16	65	46	53	62	+ 8	- 19
Hagelstadt	21	22	15	31	112	123	151	97	- 33	+ 17
Hemau, Stadt	106	108	118	113	520	569	515	426	- 7	+ 138
Holzheim a. Forst	9	12	10	9	78	81	37	33	+ 40	+ 51
Kallmünz, Markt	23	19	50	44	120	147	130	125	- 37	- 3
Köfering	22	27	9	10	199	156	244	172	- 32	+ 1
Laaber, Markt	57	60	36	41	302	217	284	238	+ 39	- 2
Lappersdorf, Markt	109	118	156	151	819	875	822	845	- 50	- 3
Mintraching	39	41	46	34	258	280	284	261	- 33	+ 26
Mötzing	9	11	13	23	62	36	55	33	+ 3	- 9
Neutraubling, Stadt	119	131	125	147	1 107	896	1 077	914	+ 24	- 34
Nittendorf, Markt	83	80	94	118	674	573	675	548	- 12	- 13
Obertraubling	83	93	105	93	612	715	552	625	+ 38	+ 90
Pentling	49	59	54	45	521	517	462	505	+ 54	+ 26
Pettendorf	35	23	25	23	188	163	181	161	+ 17	+ 2
Pfkofen	18	19	13	12	133	116	98	80	+ 40	+ 43
Pfatter	34	30	35	31	211	203	208	136	+ 2	+ 66
Pielenhofen	22	22	11	12	135	109	153	140	- 7	- 21
Regenstau, Markt	141	150	171	180	878	1 098	970	952	- 122	+ 116
Riekofen	8	8	6	6	49	59	44	41	+ 7	+ 20
Schierling, Markt	89	88	106	87	547	552	422	415	+ 108	+ 138
Sinzing	64	70	68	65	441	460	457	447	- 20	+ 18
Sünching	30	20	32	34	135	88	104	101	+ 29	- 27
Tegernheim	64	45	62	68	446	461	498	429	- 50	+ 9
Thalmassing	31	53	24	35	210	168	225	206	- 8	- 20
Wenzenbach	70	72	79	79	550	528	440	446	+ 101	+ 75
Wiesent	22	16	25	21	155	180	180	162	- 28	+ 13
Wörth a.d. Donau, Stadt	58	58	61	69	338	367	343	321	- 8	+ 35
Wolfsegg	14	18	12	16	61	59	56	46	+ 7	+ 15
Zeitlarn	41	57	62	59	347	325	389	416	- 63	- 93
Region 11	6 959	7 202	7 483	7 936	46 733	48 727	45 513	44 110	+ 696	+ 3 883
dav. Stadt Regensburg	1 620	1 618	1 451	1 546	12 774	15 595	13 782	14 415	- 839	+ 1 252
Landkreis Regensburg	1 799	1 888	1 949	2 011	12 427	12 255	11 992	11 152	+ 285	+ 980
Cham	1 190	1 231	1 562	1 720	6 865	6 904	6 341	6 038	+ 152	+ 377
Neumarkt i. d. OPf.	1 384	1 400	1 487	1 578	7 828	7 657	7 023	6 586	+ 702	+ 893
Kelheim (teilweise)	966	1 065	1 034	1 081	6 839	6 316	6 375	5 919	+ 396	+ 381
Bayerische Städte										
München	17 593	18 330	12 313	13 051	90 459	104 163	93 921	109 667	+ 1 818	- 225
Nürnberg	5 248	5 508	6 103	6 238	29 868	30 544	32 924	34 666	- 3 911	- 4 852
Augsburg	3 020	3 119	3 227	3 474	19 459	22 971	19 851	21 999	- 599	+ 617
Würzburg	1 344	1 350	1 403	1 562	10 996	11 716	11 963	11 475	- 1 026	+ 29
Erlangen	1 203	1 083	1 048	1 154	8 172	9 789	8 369	8 763	- 42	+ 955
Fürth	1 352	1 428	1 314	1 516	7 967	8 507	8 156	7 547	- 151	+ 872
Ingolstadt	1 598	1 608	1 371	1 458	9 483	10 648	10 094	9 703	- 384	+ 1 095

¹⁾ Bevölkerung am Ort der Hauptwohnung (siehe Seite 42)

Quelle: Bayerisches Landesamt für Statistik

14.4 Baufertigstellungen

Region	Fertiggestellte Wohngebäude insgesamt		Fertiggestellte Wohnungen ¹⁾							
			insgesamt		davon					
					mit 1 oder 2 Wohnräumen		mit 3 oder 4 Wohnräumen		mit 5 oder mehr Wohnräumen	
	2020	2021	2020	2021	2020	2021	2020	2021	2020	2021
Oberpfalz	2 888	2 552	6 207	5 605	1 349	1 340	2 200	1 962	2 658	2 303
dav. Kreisfreie Städte	397	223	1 939	1 217	716	607	907	420	316	190
dav. Stadt Regensburg	271	151	1 651	1 008	663	540	786	324	202	144
Amberg	71	38	129	119	11	48	56	50	62	21
Weiden i. d. OPf.	55	34	159	90	42	19	65	46	52	25
Landkreise	2 491	2 329	4 268	4 388	633	733	1 293	1 542	2 342	2 113
dav. Landkreis Amberg-Regensburg	217	209	292	318	34	56	47	80	211	182
Cham	377	422	684	818	100	124	213	268	371	426
Neumarkt i. d. OPf.	376	604	669	1 187	98	259	243	431	328	497
Neustadt a. d. Waldnaab	290	208	453	351	50	43	98	113	305	195
Schwandorf	372	148	688	300	113	48	242	133	333	119
Tirschenreuth	109	90	146	121	13	12	33	19	100	90
Regensburg	750	648	1 336	1 293	225	191	417	498	694	604
dav. Gemeinde										
Alteglöfshaus	5	11	14	41	–	7	11	26	3	8
Altenhann	1	5	3	7	2	–	2	2	3	5
Aufhausen	16	13	33	44	4	18	18	16	11	10
Bach a.d. Donau	5	4	5	6	–	–	1	1	6	5
Barbing	69	34	107	54	8	5	37	21	62	28
Beratzhausen, Markt	7	24	10	31	–	4	3	6	7	21
Bernhardswald	16	34	26	48	8	1	2	16	16	31
Brennberg	20	9	30	13	1	–	8	3	21	10
Brunn	6	8	7	10	–	7	2	3	5	6
Deuerling	2	8	2	11	1	1	2	3	1	7
Donaustauf, Markt	29	18	52	20	3	2	23	1	26	17
Duggendorf	5	4	5	4	–	–	–	2	5	2
Hagelstadt	3	4	4	5	–	–	1	1	3	4
Hemau, Stadt	28	33	55	74	2	10	24	37	29	27
Holzheim a. Forst	16	11	19	11	–	–	5	1	14	10
Kallmünz, Markt	16	9	18	12	2	1	3	3	13	8
Köfering	2	2	3	2	–	–	–	–	3	2
Laaber, Markt	23	11	33	14	4	1	8	1	21	14
Lappersdorf, Markt	28	36	67	105	13	25	17	49	37	31
Mintraching	17	40	24	52	3	3	5	11	16	38
Mötzing	5	2	6	4	–	–	2	–	4	4
Neutraubling, Stadt	43	18	56	33	8	10	9	6	39	17
Nittendorf, Markt	32	30	64	67	13	12	28	17	23	38
Obertraubling	25	30	78	115	30	24	25	62	23	29
Pentling	35	9	50	12	9	1	14	3	27	8
Pettendorf	13	14	17	16	2	1	3	7	12	8
Pfrakofen	13	7	27	11	1	1	10	3	16	7
Pfatter	14	12	18	16	–	3	3	1	15	12
Pielenhofen	11	4	13	6	2	2	2	–	13	4
Regenstauf, Markt	34	45	96	124	17	14	52	50	27	60
Riekofen	3	3	11	4	–	–	6	1	5	3
Schierling, Markt	46	22	67	46	11	17	7	13	49	16
Sinzing	15	11	31	20	6	4	13	8	12	8
Sünching	17	10	25	13	5	1	3	4	17	8
Tegernheim	14	23	25	86	1	3	10	67	14	16
Thalmassing	18	8	24	14	–	2	11	4	13	8
Wenzenbach	52	41	86	61	10	4	34	19	42	38
Wiesent	20	14	28	37	–	5	10	22	18	10
Wörth a.d. Donau, Stadt	11	14	74	23	60	2	3	10	11	11
Wolfsegg	5	2	12	8	4	2	6	4	2	2
Zeitlarn	10	11	11	13	1	2	–	2	10	13
Region 11	2 135	2 082	5 042	4 923	1 221	1 227	1 895	1 802	1 926	1 894
dav. Stadt Regensburg	271	151	1 651	1 008	663	540	786	324	202	144
Landkreis Regensburg	750	648	1 336	1 293	225	191	417	498	694	604
Cham	377	422	684	818	100	124	213	268	371	426
Neumarkt i. d. OPf.	376	604	669	1 187	98	259	243	431	328	497
Kelheim (teilweise)	361	257	702	617	135	113	236	281	331	223
Bayerische Städte										
München	1 115	1 064	8 304	7 509	4 031	4 099	3 578	2 683	695	727
Nürnberg	211	357	1 715	1 902	852	826	685	804	178	272
Augsburg	153	247	1 028	1 826	615	974	305	693	108	159
Würzburg	70	71	378	347	160	120	155	167	63	60
Erlangen	79	88	510	575	234	258	221	251	55	66
Fürth	120	152	678	648	327	224	250	327	101	97
Ingolstadt	267	217	1 127	814	441	323	467	333	219	158

¹⁾ in Wohn- und Nichtwohngebäuden

Quelle: Bayerisches Landesamt für Statistik

14.5 Baubestand

Bestand an Wohngebäuden insgesamt		Bestand an Wohnungen ¹⁾								Region
		insgesamt		davon						
				mit 1 oder 2 Wohnräumen		mit 3 oder 4 Wohnräumen		mit 5 oder mehr Wohnräumen		
2020	2021	2020	2021	2020	2021	2020	2021	2020	2021	
305 081	307 661	560 934	566 398	57 456	58 762	209 293	211 175	294 185	296 461	Oberpfalz
41 533	41 754	142 603	143 755	33 191	33 770	69 477	69 866	39 935	40 119	dav. Kreisfreie Städte
22 710	22 855	94 352	95 300	26 990	27 502	45 719	46 017	21 643	21 781	dav. Stadt Regensburg
9 509	9 549	23 621	23 740	3 298	3 346	11 179	11 229	9 144	9 165	Amberg
9 314	9 350	24 630	24 715	2 903	2 922	12 579	12 620	9 148	9 173	Weiden i. d. OPf.
263 548	265 907	418 331	422 643	24 265	24 992	139 816	141 309	254 250	256 342	Landkreise
31 156	31 367	50 262	50 575	2 681	2 737	16 480	16 556	31 101	31 282	dav. Landkreis Amberg-Sulzbach
40 385	40 806	62 877	63 675	3 728	3 850	20 969	21 235	38 180	38 590	Cham
39 823	40 437	60 878	62 065	4 105	4 364	19 011	19 442	37 762	38 259	Neumarkt i. d. OPf.
29 708	29 920	47 448	47 796	2 106	2 149	15 987	16 097	29 355	29 550	Neustadt a. d. Waldnaab
42 977	43 126	69 910	70 207	3 739	3 739	25 171	25 303	41 000	41 117	Schwandorf
21 761	21 853	37 064	37 186	1 966	1 978	14 095	14 114	21 003	21 094	Tirschenreuth
57 738	58 398	89 892	91 139	5 940	6 127	28 103	28 562	55 849	56 450	Regensburg
1 042	1 055	1 492	1 533	43	50	375	401	1 074	1 082	dav. Gemeinde
515	521	691	698	23	23	183	185	485	490	Altteuflofsheim
632	645	830	874	36	54	173	189	621	631	Altenhann
613	617	846	852	33	33	234	235	579	584	Aufhausen
1 570	1 605	2 554	2 608	134	139	899	920	1 521	1 549	Bach a.d. Donau
1 714	1 738	2 536	2 567	74	78	738	736	1 732	1 753	Barbing
1 762	1 796	2 516	2 564	142	143	640	656	1 734	1 765	Beratzhausen, Markt
651	661	900	913	33	33	248	251	619	629	Bernhardswald
477	485	622	632	15	22	129	126	478	484	Brennberg
675	683	902	913	26	27	214	217	662	669	Brunn
1 301	1 318	2 017	2 036	116	118	675	676	1 226	1 242	Deuerling
568	572	745	749	16	16	200	202	529	531	Donaustauf, Markt
675	679	888	893	17	17	218	219	653	657	Duggendorf
2 678	2 711	3 932	4 006	214	224	1 084	1 121	2 634	2 661	Hagelstadt
341	352	466	477	10	10	116	117	340	350	Hemau, Stadt
991	1 000	1 383	1 395	60	61	410	413	913	921	Holzheim a. Forst
752	754	1 103	1 105	51	51	319	319	733	735	Kallmünz, Markt
1 829	1 840	2 462	2 476	103	104	569	568	1 790	1 804	Köfering
3 793	3 830	6 490	6 595	643	668	2 163	2 212	3 684	3 715	Laaber, Markt
1 547	1 588	2 213	2 265	57	60	663	674	1 493	1 531	Lappersdorf, Markt
535	537	657	661	16	16	164	164	477	481	Mintraching
2 732	2 752	6 346	6 379	784	794	3 021	3 027	2 541	2 558	Mötzing
2 711	2 741	4 379	4 446	361	373	1 471	1 488	2 547	2 585	Neutraubling, Stadt
2 265	2 296	3 838	3 953	368	392	1 304	1 366	2 166	2 195	Nittendorf, Markt
1 851	1 860	3 121	3 133	380	381	917	920	1 824	1 832	Obertraubling
1 124	1 138	1 607	1 623	84	85	404	411	1 119	1 127	Pentling
549	556	709	720	16	17	156	159	537	544	Pettendorf
1 080	1 091	1 390	1 405	46	49	299	299	1 045	1 057	Pfakofen
479	483	698	704	32	34	200	200	466	470	Pfatter
4 633	4 680	7 840	7 922	698	708	2 699	2 712	4 443	4 502	Pielenhofen
302	306	367	371	2	2	73	74	292	295	Regenstauf, Markt
2 522	2 544	3 589	3 635	178	195	913	926	2 498	2 514	Riekofen
2 282	2 292	3 475	3 495	239	243	982	990	2 254	2 262	Schierling, Markt
761	772	991	1 004	43	44	214	218	734	742	Sinzing
1 473	1 496	2 724	2 810	157	160	1 117	1 184	1 450	1 466	Sünching
1 089	1 099	1 527	1 541	40	42	412	416	1 075	1 083	Tegernheim
2 744	2 785	3 977	4 037	206	210	1 147	1 165	2 624	2 662	Thalmassing
847	860	1 222	1 258	60	65	404	426	758	767	Wenzenbach
1 382	1 396	2 282	2 305	205	207	753	763	1 324	1 335	Wiesent
505	507	713	721	26	28	183	187	504	506	Wörth a.d. Donau, Stadt
1 746	1 757	2 852	2 865	153	151	1 028	1 030	1 671	1 684	Wolfsegg
189 904	192 004	354 339	359 132	44 570	45 763	128 616	130 348	181 153	183 021	Region 11
22 710	22 855	94 352	95 300	26 990	27 502	45 719	46 017	21 643	21 781	dav. Stadt Regensburg
57 738	58 398	89 892	91 139	5 940	6 127	28 103	28 562	55 849	56 450	Landkreis Regensburg
40 385	40 806	62 877	63 675	3 728	3 850	20 969	21 235	38 180	38 590	Cham
39 823	40 437	60 878	62 065	4 105	4 364	19 011	19 442	37 762	38 259	Neumarkt i. d. OPf.
29 248	29 508	46 340	46 953	3 807	3 920	14 814	15 092	27 719	27 941	Kelheim (teilweise)
144 050	144 674	813 850	820 281	261 259	264 994	411 016	413 241	141 575	142 046	Bayerische Städte
71 944	72 230	280 730	282 493	49 724	50 543	162 332	163 063	68 674	68 887	München
38 446	38 689	154 978	156 760	30 088	31 046	87 357	88 029	37 533	37 685	Nürnberg
20 121	20 201	79 177	79 524	21 272	21 392	38 975	39 142	18 930	18 990	Augsburg
19 434	19 502	66 037	66 575	18 482	18 733	28 834	29 071	18 721	18 771	Würzburg
19 583	19 724	65 594	66 226	10 666	10 890	36 906	37 226	18 022	18 110	Erlangen
28 114	28 332	71 508	72 322	15 718	16 041	31 288	31 621	24 502	24 660	Fürth
										Ingolstadt

¹⁾ in Wohn- und Nichtwohngebäuden (ohne Wohnungen in Wohnheimen)

Quelle: Bayerisches Landesamt für Statistik

14.6 Verarbeitendes Gewerbe ¹⁾

Region	Betriebe am 30.09.			Beschäftigte am 30.09.			Bruttoentgelte (in 1 000 €)		
	2019	2020	2021	2019	2020	2021	2019	2020	2021
Oberpfalz	767	803	832	143 397	140 154	140 235	6 919 271	6 605 947	6 732 011
dav. Kreisfreie Städte	146	152	154	45 365	44 358	43 165	2 817 014	2 657 029	2 618 368
dav. Stadt Regensburg	66	67	67	30 147	29 238	28 283	2 165 845	2 027 274	1 978 942
Amberg	36	39	41	9 746	9 739	9 707	491 227	478 372	481 033
Weiden i. d. OPf.	44	46	46	5 472	5 381	5 175	159 942	151 383	158 393
Landkreise	621	651	678	98 032	95 796	97 070	4 102 258	3 948 918	4 113 644
dav. Landkreis Amberg-Weizsach	63	68	67	8 639	8 622	8 490	393 536	384 237	380 646
Cham	106	109	115	18 956	18 132	18 436	694 271	666 447	682 646
Neumarkt i. d. OPf.	111	118	120	15 072	14 679	14 507	600 056	585 498	602 750
Neustadt a. d. Waldnaab	81	86	90	12 058	11 591	11 601	486 658	462 874	484 628
Schwandorf	123	126	134	19 396	18 817	19 504	785 000	747 199	803 955
Tirschenreuth	64	66	71	10 769	10 787	11 449	432 254	437 492	460 144
Regensburg	73	78	81	13 142	13 168	13 083	710 483	665 171	698 875
dav. Gemeinde									
Alteglöfshaus	3	3	3	.	75	.	.	1 618	.
Altenhann	-	-	-	-	-	-	-	-	-
Aufhausen	-	-	-	-	-	-	-	-	-
Bach a.d. Donau	1	1	2
Barbing	7	6	6	366	361	365	17 007	17 053	18 401
Beratzhausen, Markt	1	1	1
Bernhardswald	-	-	-	-	-	-	-	-	-
Brennberg	1	1	1
Brunn	1	1	1
Deuerling	-	-	-	-	-	-	-	-	-
Donaustauf, Markt	2	2	1
Duggendorf	-	-	-	-	-	-	-	-	-
Hagelstadt	-	-	-	-	-	-	-	-	-
Hemau, Stadt	2	3	3	.	78	80	.	2 183	2 038
Holzheim a. Forst	-	-	-	-	-	-	-	-	-
Kallmünz, Markt	1	1	1
Köfering	-	-	-	-	-	-	-	-	-
Laaber, Markt	-	-	1	-	-	-	-	-	-
Lappersdorf, Markt	2	3	2	.	139	.	.	3 617	.
Mintraching	1	1	2
Mötzing	-	-	-	-	-	-	-	-	-
Neutraubling, Stadt	16	17	15	8 826	8 725	8 278	545 676	501 178	517 056
Nittendorf, Markt	3	3	4	146	149	164	2 880	2 882	3 035
Obertraubling	4	3	4	365	359	428	16 207	14 714	17 146
Pentling	3	4	4	.	170	176	.	7 188	7 715
Pettendorf	-	-	-	-	-	-	-	-	-
Pfkofen	1	2	2
Pfatter	1	1	1
Pielenhofen	-	-	-	-	-	-	-	-	-
Regenstau, Markt	9	10	9	616	621	627	23 149	22 791	25 216
Riekofen	-	-	-	-	-	-	-	-	-
Schierling, Markt	6	7	9	1 050	1 046	1 097	44 790	43 856	47 533
Sinzing	3	3	2	95	92	.	3 315	3 330	.
Sünching	1	1	1
Tegernheim	-	-	-	-	-	-	-	-	-
Thalmassing	-	-	-	-	-	-	-	-	-
Wenzenbach	1	1	1
Wiesent	-	-	-	-	-	-	-	-	-
Wörth a.d. Donau, Stadt	3	3	5	282	288	381	11 187	11 151	13 316
Wolfsegg	-	-	-	-	-	-	-	-	-
Zeitlarn	-	-	-	-	-	-	-	-	-
Region 11	419	439	452	86 494	84 111	83 191	4 583 557	4 337 601	4 369 839
dav. Stadt Regensburg	66	67	67	30 147	29 238	28 283	2 165 845	2 027 274	1 978 942
Landkreis Regensburg	73	78	81	13 142	13 168	13 083	710 483	665 171	698 875
Cham	106	109	115	18 956	18 132	18 436	694 271	666 447	682 646
Neumarkt i. d. OPf.	111	118	120	15 072	14 679	14 507	600 056	585 498	602 750
Kelheim (teilweise)	63	67	69	9 177	8 894	8 882	412 902	393 211	406 626
Bayerische Städte									
München	210	207	211	100 670	99 849	96 430	9 211 154	8 835 426	8 740 634
Nürnberg	214	216	219	42 330	41 159	39 444	2 552 240	2 452 782	2 331 839
Augsburg	96	99	96	27 115	25 064	23 424	1 775 688	1 545 860	1 475 385
Würzburg	43	44	42	6 794	6 359	6 141	339 797	296 483	293 383
Erlangen	46	50	48	31 776	32 630	34 554	2 360 851	2 429 531	2 484 376
Fürth	54	54	52	9 330	9 106	8 459	497 283	480 882	449 286
Ingolstadt	44	45	43

¹⁾ Betriebe von Unternehmen mit 20 oder mehr Beschäftigten

Quelle: Bayerisches Landesamt für Statistik

14.7 Bauhauptgewerbe ¹⁾

Betriebe am 30.06.				Beschäftigte am 30.06.				Region
2018	2019	2020	2021	2018	2019	2020	2021	
1 244	1 266	1 258	1 331	18 289	18 985	19 586	20 211	Oberpfalz
90	100	100	101	2 147	2 166	2 310	2 331	dav. Kreisfreie Städte
40	46	43	40	850	845	977	962	dav. Stadt Regensburg
24	25	27	30	740	745	737	773	Amberg
26	29	30	31	557	576	596	596	Weiden i. d. OPf.
1 154	1 166	1 158	1 230	16 142	16 819	17 276	17 880	Landkreise
129	125	131	141	1 423	1 508	1 575	1 618	dav. Landkreis Amberg-Sulzbach
258	262	260	278	3 618	3 754	3 842	3 999	Cham
196	203	205	217	4 498	4 741	4 878	4 907	Neumarkt i. d. OPf.
112	111	109	114	1 472	1 540	1 551	1 587	Neustadt a. d. Waldnaab
158	164	156	171	1 664	1 698	1 824	1 861	Schwandorf
121	116	115	117	1 631	1 643	1 661	1 756	Tirschenreuth
180	185	182	192	1 836	1 935	1 945	2 152	Regensburg
								dav. Gemeinde
2	2	3	3	.	.	35	44	Alteglöfshaus
4	4	4	4	40	43	42	43	Altenthann
-	-	-	-	-	-	-	-	Aufhausen
1	1	1	1	Bach a.d. Donau
3	3	3	4	.	.	.	60	Barbing
12	12	12	11	69	75	80	57	Beratzhausen, Markt
7	5	7	6	39	27	30	24	Bernhardswald
3	3	3	3	15	16	18	22	Brennberg
3	3	4	4	18	18	21	21	Brunn
2	2	2	2	Deuerling
2	3	3	3	.	52	61	56	Donaustauf, Markt
3	3	3	3	3	3	3	3	Duggendorf
1	1	1	1	Hagelstadt
17	16	18	20	209	197	210	213	Hemau, Stadt
-	-	-	-	-	-	-	-	Holzheim a. Forst
4	4	4	5	50	47	53	51	Kallmünz, Markt
2	2	2	2	Köfering
6	6	6	6	30	26	27	27	Laaber, Markt
7	9	7	8	35	38	44	48	Lappersdorf, Markt
5	6	6	7	.	533	.	.	Mintraching
1	1	1	1	Mötzing
4	5	4	5	15	25	26	210	Neutraubling, Stadt
4	3	3	3	24	31	28	29	Nittendorf, Markt
1	2	1	1	Obertraubling
4	4	4	5	22	16	18	20	Pentling
3	2	2	2	Pettendorf
2	2	2	2	Pfakofen
3	4	3	4	13	16	13	15	Pfatter
1	1	1	-	.	.	.	-	Pielenhofen
20	23	21	21	132	171	158	152	Regenstauf, Markt
1	1	1	1	Riekofen
11	10	8	9	31	32	33	30	Schierling, Markt
6	7	8	8	54	58	54	64	Sinzing
5	5	5	5	44	46	45	38	Sünching
2	2	2	2	Tegernheim
3	3	3	4	11	10	6	13	Thalmassing
5	4	3	3	22	21	17	18	Wenzenbach
2	2	2	3	.	.	.	19	Wiesent
14	14	13	14	205	203	190	203	Wörth a.d. Donau, Stadt
2	2	2	3	.	.	.	26	Wolfsegg
2	3	3	3	.	24	22	31	Zeitlarn
795	820	808	863	12 371	12 941	13 268	13 653	Region 11
40	46	43	40	850	845	977	962	dav. Stadt Regensburg
180	185	182	192	1 836	1 935	1 945	2 152	Landkreis Regensburg
258	262	260	278	3 618	3 754	3 842	3 999	Cham
196	203	205	217	4 498	4 741	4 878	4 907	Neumarkt i. d. OPf.
121	124	118	136	1 569	1 666	1 626	1 633	Kelheim (teilweise)
								Bayerische Städte
677	673	665	682	8 220	8 697	8 539	8 372	München
208	207	213	233	3 512	3 613	3 901	4 172	Nürnberg
118	129	140	129	1 601	1 833	1 850	1 881	Augsburg
34	37	35	34	534	578	587	566	Würzburg
29	28	27	27	690	716	734	856	Erlangen
52	57	56	67	586	613	615	666	Fürth
82	82	84	86	1 076	1 100	1 219	996	Ingolstadt

¹⁾ die Zuordnung der Betriebe zum Bauhauptgewerbe erfolgt anhand der Klassifikation der Wirtschaftszweige (WZ 2003 bzw. WZ 2008)

Quelle: Bayerisches Landesamt für Statistik

14.8 Sozialversicherungspflichtig beschäftigte Arbeitnehmer

Region	Sozialversicherungspflichtig Beschäftigte am 30.06.											
	insgesamt ¹⁾			darunter						am Wohnort		
				männlich ¹⁾			Ausländer ¹⁾					
	2019	2020	2021	2019	2020	2021	2019	2020	2021	2019	2020	2021
Oberpfalz	480 756	480 362	486 343	264 714	263 508	266 538	56 315	57 652	62 594	474 440	473 767	479 239
dav. Kreisfreie Städte	181 744	181 214	182 157	93 989	93 144	93 212	20 040	20 500	21 921	99 560	99 412	101 613
dav. Stadt Regensburg	125 582	125 778	126 138	66 672	66 571	66 463	15 262	15 717	16 478	65 546	65 513	67 063
Amberg	27 890	27 602	27 820	14 215	13 903	13 980	1 883	1 912	2 161	17 070	16 966	17 272
Weiden i. d. OPf.	28 272	27 834	28 199	13 102	12 670	12 769	2 895	2 871	3 282	16 944	16 933	17 278
Landkreise	299 012	299 148	304 186	170 725	170 364	173 326	36 275	37 152	40 673	374 880	374 355	377 626
dav. Landkreis Amberg-Weizsach	29 319	29 043	29 808	16 340	16 227	16 714	2 199	2 325	2 593	44 259	43 958	44 380
Cham	53 882	53 972	54 634	29 600	29 602	30 046	8 106	8 181	8 680	54 061	53 918	54 432
Neumarkt i. d. OPf.	51 370	51 840	52 433	28 759	28 844	29 044	5 481	5 825	6 295	58 665	59 019	59 591
Neustadt a. d. Waldnaab	32 029	31 930	32 291	18 929	18 839	19 144	3 259	3 231	3 413	39 677	39 395	39 622
Schwandorf	56 630	55 900	57 041	32 402	31 709	32 223	6 456	6 286	7 177	64 183	64 328	65 064
Tirschenreuth	26 508	26 683	27 466	15 734	15 866	16 468	3 487	3 601	4 037	29 905	29 879	30 123
Regensburg	49 274	49 780	50 513	28 961	29 277	29 687	7 287	7 703	8 478	84 130	83 858	84 414
dav. Gemeinde												
Alteglöfshaus	609	678	629	238	274	271	78	105	118	1 428	1 409	1 409
Altenthann	139	134	134	100	97	96	9	9	9	687	681	677
Aufhausen	105	110	137	59	58	63	13	18	23	809	796	809
Bach a.d. Donau	247	237	229	67	62	69	53	49	49	798	775	784
Barbing	1 705	1 810	1 845	1 160	1 218	1 237	315	383	406	2 518	2 537	2 558
Beratzhausen, Markt	691	721	768	335	342	356	68	90	120	2 381	2 359	2 363
Bernhardswald	440	471	509	181	192	219	34	36	52	2 288	2 264	2 251
Brennberg	263	279	296	163	171	176	38	36	40	935	958	980
Brunn	187	182	183	152	142	136	22	21	19	618	620	642
Deuerling	165	155	172	93	80	94	8	9	11	862	845	844
Donaustauf, Markt	891	833	837	353	312	314	116	101	120	1 732	1 748	1 769
Duggendorf	81	90	94	49	53	.	8	10	10	714	704	691
Hagelstadt	323	332	358	231	233	243	21	14	23	864	835	831
Hemau, Stadt	1 689	1 695	1 752	838	850	878	207	211	238	4 024	4 053	4 112
Holzheim a. Forst	30	36	.	8	11	431	428	446
Kallmünz, Markt	548	537	525	261	262	273	74	68	81	1 096	1 075	1 092
Köfering	190	202	215	59	66	77	26	32	38	1 280	1 260	1 256
Laaber, Markt	853	688	697	402	340	355	199	101	111	2 162	2 159	2 208
Lappersdorf, Markt	2 326	2 337	2 397	1 132	1 125	1 168	217	237	283	5 259	5 288	5 311
Mintraching	1 450	1 529	1 551	1 110	1 175	1 185	173	198	213	2 298	2 280	2 294
Mötzing	64	70	.	51	56	57	4	.	.	685	667	689
Neutraubling, Stadt	15 313	15 313	14 994	10 614	10 708	10 388	2 378	2 601	2 725	6 213	6 235	6 309
Nittendorf, Markt	1 248	1 274	1 365	554	576	637	137	145	181	3 857	3 836	3 823
Obertraubling	3 039	3 039	3 150	1 916	1 937	1 997	600	635	698	3 864	3 812	3 912
Pentling	997	921	906	517	462	458	117	119	127	2 481	2 526	2 560
Pettendorf	274	291	302	158	164	174	45	55	56	1 291	1 326	1 347
Pfakofen	181	189	181	90	96	96	18	27	27	784	809	807
Pfatter	425	432	469	253	244	273	55	49	55	1 428	1 436	1 446
Pielenhofen	151	159	163	65	69	74	24	29	34	676	691	712
Regenstauf, Markt	5 217	5 482	5 564	2 514	2 624	2 674	642	656	672	7 044	6 917	6 904
Riefkofen	152	150	153	140	138	145	78	74	88	347	340	343
Schierling, Markt	3 061	3 117	3 207	1 982	1 996	2 090	507	571	645	3 644	3 655	3 717
Sinzing	986	969	1 000	515	504	507	183	162	170	3 103	3 104	3 053
Sünching	468	468	472	214	211	208	18	16	16	879	882	918
Tegernheim	603	631	661	253	270	309	156	146	190	2 373	2 390	2 383
Thalmassing	210	226	238	111	114	128	57	72	88	1 686	1 687	1 680
Wenzenbach	913	961	1 069	443	475	544	187	192	227	3 880	3 836	3 835
Wiesent	180	186	210	88	93	105	19	19	25	1 220	1 197	1 223
Wörth a.d. Donau, Stadt	2 276	2 239	2 318	1 179	1 154	1 208	308	318	363	2 256	2 225	2 227
Wolfsegg	114	118	126	68	69	72	13	18	18	693	694	683
Zeitlarn	470	489	532	245	254	267	62	64	100	2 542	2 519	2 516
Region 11	313 013	314 626	317 036	171 949	172 138	172 981	40 890	42 295	44 863	306 769	306 888	310 393
dav. Stadt Regensburg	125 582	125 778	126 138	66 672	66 571	66 463	15 262	15 717	16 478	65 546	65 513	67 063
Landkreis Regensburg	49 274	49 780	50 513	28 961	29 277	29 687	7 287	7 703	8 478	84 130	83 858	84 414
Cham	53 882	53 972	54 634	29 600	29 602	30 046	8 106	8 181	8 680	54 061	53 918	54 432
Neumarkt i. d. OPf.	51 370	51 840	52 433	28 759	28 844	29 044	5 481	5 825	6 295	58 665	59 019	59 591
Kelheim (teilweise)	32 905	33 256	33 318	17 957	17 844	17 741	4 754	4 869	4 932	44 367	44 580	44 893
Bayerische Städte												
München	897 140	897 905	908 457	469 508	469 569	474 724	207 070	208 034	211 284	684 488	667 428	684 488
Nürnberg	314 648	309 094	312 129	170 881	167 294	169 472	55 917	55 282	58 427	223 316	220 993	224 449
Augsburg	147 489	145 994	146 481	74 025	72 861	72 511	22 291	22 318	23 271	123 488	122 477	125 122
Würzburg	92 172	91 645	92 693	43 306	42 972	43 303	8 447	8 494	8 807	52 980	52 658	54 003
Erlangen	91 977	91 667	93 546	51 068	50 765	51 745	11 757	12 118	12 744	48 502	48 911	50 093
Fürth	48 770	49 715	49 778	25 538	26 139	26 005	7 535	8 010	8 368	57 298	57 205	57 748
Ingolstadt	107 531	104 462	103 708	67 530	65 462	64 330	14 477	13 749	14 022	62 977	62 858	62 991

¹⁾ am Arbeitsort

Sozialversicherungspflichtig Beschäftigte ^{1) 2)} am 30.06.												Region
Land- u. Forstwirtschaft, Fischerei			Produzierendes Gewerbe			Handel, Gastgewerbe u. Verkehr			sonstige Dienstleistungen			
2019	2020	2021	2019	2020	2021	2019	2020	2021	2019	2020	2021	
2 763	2 938	2 931	193 071	191 579	190 255	96 320	94 790	96 659	188 602	191 054	196 497	Oberpfalz
261	486	459	57 369	56 482	55 021	35 363	34 666	34 815	88 751	89 580	91 862	dav. Kreisfreie Städte
136	304	319	39 569	39 103	38 214	21 906	21 379	21 804	63 971	64 992	65 801	dav. Stadt Regensburg
57	67	58	12 060	11 801	11 323	4 277	4 309	4 254	11 496	11 425	12 185	Amberg
68	115	82	5 740	5 578	5 484	9 180	8 978	8 757	13 284	13 163	13 876	Weiden i. d. OPf.
2 502	2 452	2 472	135 702	135 097	135 234	60 957	60 124	61 844	99 851	101 474	104 635	Landkreise
204	202	221	12 961	12 887	12 426	6 051	5 821	6 135	10 103	10 132	11 025	dav. Landkreis Amberg-Regensburg
423	395	379	26 718	26 886	26 956	10 421	10 392	10 495	16 320	16 299	16 804	Cham
227	226	222	22 456	22 419	22 256	10 489	10 652	10 808	18 198	18 543	19 147	Neumarkt i. d. OPf.
343	318	301	15 897	15 455	15 616	4 702	4 260	4 393	11 087	11 897	11 981	Neustadt a. d. Waldnaab
446	442	441	24 575	24 085	24 415	11 480	11 185	11 444	20 129	20 188	20 741	Schwandorf
335	340	345	13 384	13 569	14 022	4 833	4 777	5 039	7 956	7 997	8 060	Tirschenreuth
524	529	563	19 711	19 796	19 543	12 981	13 037	13 530	16 058	16 418	16 877	Regensburg
												dav. Gemeinde
15	17	.	191	222	226	57	44	51	346	395	182	Alteglöfshaus
.	.	.	56	53	54	.	.	.	67	63	59	Altenhann
.	21	48	51	63	39	.	35	Aufhausen
.	12	5	8	.	.	.	Bach a.d. Donau
.	704	740	746	311	342	334	Barbing
.	138	158	208	271	278	284	Beratzhausen, Markt
19	18	23	78	80	83	121	134	149	222	239	254	Bernhardswald
.	.	.	107	.	125	.	23	.	132	139	148	Brennberg
.	6	.	.	Brunn
.	61	65	71	Deuerling
.	152	134	127	569	535	577	Donaustauf, Markt
.	.	.	39	43	52	13	13	14	15	.	11	Duggendorf
6	5	5	56	.	65	.	.	.	24	.	32	Hagelstadt
22	18	19	518	552	538	520	504	544	629	621	651	Hemau, Stadt
.	Holzheim a. Forst
.	12	11	.	157	149	89	87	93	277	281	272	Kallmünz, Markt
.	.	.	36	.	46	84	85	94	44	58	41	Köfering
.	220	224	236	454	286	284	Laaber, Markt
.	12	16	.	508	529	593	643	655	1 174	1 174	1 197	Lappersdorf, Markt
30	30	27	726	775	848	334	357	309	360	367	367	Mintraching
.	.	6	37	42	42	.	.	.	9	.	5	Mötzing
.	3 111	3 068	3 258	3 247	3 283	3 295	Neutraubling, Stadt
.	.	.	.	253	257	500	489	577	499	532	531	Nittendorf, Markt
.	29	.	.	504	.	1 501	1 461	1 495	996	1 045	1 098	Obertraubling
8	8	9	223	217	207	397	397	419	369	299	271	Pentling
.	.	.	122	123	.	51	53	64	65	.	105	Pettendorf
4	5	.	.	113	105	46	42	43	8	29	.	Pfakofen
.	71	70	70	100	98	112	Pfatter
.	.	.	28	31	33	49	48	51	55	.	58	Pielenhofen
108	105	106	1 185	1 193	1 281	1 736	1 792	1 762	2 188	2 392	2 415	Regenstauf, Markt
.	.	.	12	11	9	Riekofen
20	17	17	2 044	2 029	2 040	459	447	412	538	624	738	Schierling, Markt
8	.	8	276	.	260	187	177	180	515	517	552	Sinzing
.	52	49	49	231	237	247	Sünching
.	.	.	140	123	126	165	190	174	298	318	361	Tegernheim
.	11	.	.	44	46	82	76	.	87	95	85	Thalmassing
8	10	12	224	241	267	276	298	331	405	412	459	Wenzenbach
20	23	21	49	48	78	15	10	13	96	105	98	Wiesent
12	.	.	844	.	.	540	520	593	880	895	936	Wörth a.d. Donau, Stadt
.	.	.	44	50	.	27	28	29	38	.	42	Wolfsegg
.	108	116	83	281	285	339	Zeitlarn
1 772	1 922	1 986	122 581	122 151	120 623	62 102	61 728	62 884	126 558	128 825	131 543	Region 11
136	304	319	39 569	39 103	38 214	21 906	21 379	21 804	63 971	64 992	65 801	dav. Stadt Regensburg
524	529	563	19 711	19 796	19 543	12 981	13 037	13 530	16 058	16 418	16 877	Landkreis Regensburg
423	395	379	26 718	26 886	26 956	10 421	10 392	10 495	16 320	16 299	16 804	Cham
227	226	222	22 456	22 419	22 256	10 489	10 652	10 808	18 198	18 543	19 147	Neumarkt i. d. OPf.
462	468	503	14 127	13 947	13 654	6 305	6 268	6 247	12 011	12 573	12 914	Kelheim (teilweise)
												Bayerische Städte
540	532	542	140 879	140 840	138 380	161 155	157 307	151 940	594 560	599 221	617 586	München
1 337	1 521	1 513	63 808	62 430	60 844	71 253	69 366	70 273	178 250	175 777	179 499	Nürnberg
155	162	178	36 794	35 372	33 672	27 412	27 055	26 545	83 128	83 405	86 084	Augsburg
171	152	155	11 810	12 026	11 757	20 384	19 788	19 699	59 807	59 679	61 082	Würzburg
76	64	72	29 156	28 677	23 489	9 120	9 076	8 907	53 625	53 850	61 078	Erlangen
206	216	224	13 303	13 351	12 950	11 916	12 254	12 387	23 345	23 894	24 217	Fürth
129	129	114	55 601	54 910	53 123	15 005	14 345	14 129	36 796	35 078	36 342	Ingolstadt

1) am Arbeitsort

2) nach der "Klassifikation der Wirtschaftszweige" (WZ 2003, WZ 2008)

Quelle: Bayerisches Landesamt für Statistik

14.9 Arbeitslose

Region	Arbeitslose (am 30.06. des jeweiligen Jahres)								
	insgesamt			darunter					
				Frauen			Ausländer		
	2020	2021	2022	2020	2021	2022	2020	2021	2022
Oberpfalz	21 921	19 415	18 302	9 335	8 500	8 896	5 160	4 518	6 050
dav. Kreisfreie Städte	6 917	6 306	5 511	2 893	2 659	2 628	2 137	1 945	2 019
dav. Stadt Regensburg	4 112	4 033	3 416	1 667	1 661	1 601	1 439	1 389	1 373
Amberg	1 350	1 074	1 013	586	489	516	327	251	321
Weiden i. d. OPf.	1 455	1 199	1 082	640	509	511	371	305	325
Landkreise	15 004	13 109	12 791	6 442	5 841	6 268	3 023	2 573	4 031
dav. Landkreis Amberg-Weizsach	1 843	1 516	1 564	838	676	802	334	245	499
Cham	2 066	1 702	1 749	891	774	820	381	313	521
Neumarkt i. d. OPf.	1 817	1 543	1 551	737	681	772	310	285	529
Neustadt a. d. Waldnaab	1 790	1 563	1 510	790	695	733	272	192	350
Schwandorf	3 047	2 573	2 551	1 248	1 150	1 231	737	591	876
Tirschenreuth	1 391	1 188	1 411	627	528	752	208	161	502
Regensburg	3 050	3 024	2 455	1 311	1 337	1 158	781	786	754
dav. Gemeinde									
Alteglöfshaus	44	47	35	17	16	15	6	3	7
Altenhann	16	15	15	8	6	4	.	.	4
Aufhausen	22	28	27	13	16	15	.	.	4
Bach a.d. Donau	29	35	37	12	11	9	4	5	9
Barbing	78	75	49	38	44	22	21	14	11
Beratzhausen, Markt	96	95	71	38	39	38	37	32	28
Bernhardswald	56	61	45	20	24	18	7	4	8
Brennberg	17	13	16	13	6	7	.	.	.
Brunn	18	13	10	6	5	5	4	4	.
Deuerling	17	17	17	8	7	11	3	.	4
Donaustauf, Markt	72	66	53	30	28	23	13	20	16
Duggendorf	20	17	23	10	6	11	.	.	6
Hagelstadt	24	18	18	12	8	7	5	4	8
Hemau, Stadt	147	158	126	57	75	51	48	49	49
Holzheim a. Forst	9	14	12	6	5	3	.	.	.
Kallmünz, Markt	43	36	23	20	19	11	6	3	3
Köfering	52	39	41	25	22	24	9	5	11
Laaber, Markt	83	77	68	40	40	25	22	23	18
Lappersdorf, Markt	194	176	174	92	89	100	35	42	56
Mintraching	83	86	42	29	43	13	25	28	15
Mötzing	13	18	21	7	7	13	.	.	3
Neutraubling, Stadt	364	377	237	173	161	121	148	153	104
Nittendorf, Markt	173	181	145	68	73	75	48	50	46
Obertraubling	137	127	94	65	59	44	21	27	17
Pentling	99	87	62	38	31	27	31	23	18
Pettendorf	49	39	40	22	24	20	8	9	21
Pfkofen	12	16	7	4	6	.	3	4	3
Pfatter	32	40	42	14	22	17	9	12	15
Pielenhofen	24	23	28	10	8	12	4	.	7
Regenstau, Markt	285	290	215	110	123	106	70	65	61
Riekofen	12	7	10	4	.	5	.	.	3
Schierling, Markt	113	136	94	45	54	40	30	44	18
Sinzing	86	106	98	24	43	38	24	27	33
Sünching	28	17	21	12	10	7	9	5	4
Tegernheim	104	89	72	43	39	33	34	25	20
Thalmassing	39	40	30	17	18	18	5	.	3
Wenzenbach	119	129	133	52	61	66	28	28	41
Wiesent	42	41	29	16	19	13	4	6	4
Wörth a.d. Donau, Stadt	83	72	65	37	31	35	34	27	25
Wolfsegg	22	14	15	12	5	9	.	.	.
Zeitlarn	94	89	95	44	32	45	21	29	43
Region 11	12 760	12 150	10 624	5 363	5 272	5 049	.	.	.
dav. Stadt Regensburg	4 112	4 033	3 416	1 667	1 661	1 601	1 439	1 389	1 373
Landkreis Regensburg	3 050	3 024	2 455	1 311	1 337	1 158	781	786	754
Cham	2 066	1 702	1 749	891	774	820	381	313	521
Neumarkt i. d. OPf.	1 817	1 543	1 551	737	681	772	310	285	529
Kelheim (teilweise)	1 715	1 848	1 453	757	819	698	.	.	.
Bayerische Städte									
München	47 364	43 321	36 481	21 730	20 067	18 230	22 312	20 538	18 516
Nürnberg	20 555	18 401	15 554	8 820	8 304	7 077	8 977	8 101	7 139
Augsburg	11 197	10 112	9 359	4 874	4 465	4 586	4 648	3 996	4 339
Würzburg	3 369	2 922	2 761	1 459	1 282	1 368	1 001	836	1 068
Erlangen	2 739	2 666	2 216	1 244	1 184	993	953	952	763
Fürth	4 641	4 333	3 456	2 023	1 924	1 550	1 821	1 722	1 351
Ingolstadt	3 444	2 980	2 439	1 459	1 361	1 101	1 254	1 100	894

Quelle: Bundesagentur für Arbeit, Nürnberg

14.10 Kraftfahrzeugbestand

Region	Kraftfahrzeugbestand insgesamt ¹⁾		darunter						Kraftfahrzeuganhänger	
			Kraft-räder		Personen-kraftwagen		Last-kraftwagen			
	2021	2022	2021	2022	2021	2022	2021	2022	2021	2022
Oberpfalz	984 653	994 251	101 165	103 425	733 235	738 081	51 786	52 719	158 617	162 625
dav. Kreisfreie Städte	161 125	160 263	12 098	12 356	134 103	133 618	10 488	9 716	14 676	14 989
dav. Stadt Regensburg	99 517	98 318	7 322	7 488	82 465	81 957	7 066	6 117	7 756	7 950
Amberg	29 813	29 974	2 213	2 256	25 239	25 238	1 547	1 615	3 227	3 303
Weiden i. d. OPf.	31 795	31 971	2 563	2 612	26 399	26 423	1 875	1 984	3 693	3 736
Landkreise	823 528	833 988	89 067	91 069	599 132	604 463	41 298	43 003	143 941	147 636
dav. Landkreis Amberg-Sulzbach	96 493	97 717	9 678	9 996	71 386	72 020	4 235	4 321	16 568	16 917
Cham	131 666	133 677	14 477	14 790	90 340	91 350	7 524	7 927	24 458	25 207
Neumarkt i. d. OPf.	124 996	126 865	13 144	13 507	90 971	91 940	7 205	7 544	20 399	21 037
Neustadt a. d. Waldnaab	90 866	91 800	9 732	9 948	65 831	66 264	3 784	3 987	16 199	16 577
Schwandorf	140 547	142 332	15 981	16 310	102 467	103 363	6 553	6 794	26 317	26 910
Tirschenreuth	68 830	69 479	7 511	7 644	49 197	49 392	3 248	3 427	12 606	13 011
Regensburg	170 130	172 118	18 544	18 874	128 940	130 134	8 749	9 003	27 394	27 977
dar. Gemeinde										
Alteglöfshaus	2 911	2 900	304	301	2 299	2 289	.	143	449	458
Altenhann	1 762	1 789	204	213	1 125	1 140	91	88	327	329
Aufhausen	1 759	1 786	159	167	1 352	1 362	.	63	378	402
Bach a.d. Donau	1 658	1 673	258	264	1 221	1 232	.	68	283	286
Barbing	5 107	5 243	567	585	3 770	3 837	388	427	842	906
Beratzhausen, Markt	4 869	4 904	486	498	3 510	3 540	244	228	886	902
Bernhardswald	5 447	5 465	734	733	3 857	3 848	180	200	1 009	1 025
Brennberg	2 301	2 335	286	294	1 460	1 480	.	90	413	422
Brunn	1 362	1 379	175	178	942	951	.	67	281	285
Deuerling	1 819	1 833	276	283	1 395	1 393	.	54	285	298
Donaustauf, Markt	3 235	3 246	361	369	2 639	2 647	.	105	475	470
Duggendorf	1 607	1 637	202	203	1 146	1 180	.	56	297	306
Hagelstadt	1 967	1 988	174	173	1 430	1 440	.	149	369	362
Hemau, Stadt	8 469	8 563	907	944	5 888	5 904	435	462	1 565	1 621
Holzheim a. Forst	1 012	1 038	.	126	712	736	.	22	191	194
Kallmünz, Markt	2 735	2 759	326	313	1 943	1 969	98	105	437	455
Köfering	2 084	2 127	220	236	1 745	1 759	59	69	237	250
Laaber, Markt	4 745	4 776	533	525	3 593	3 629	234	230	865	895
Lappersdorf, Markt	10 611	10 653	1 230	1 236	8 471	8 504	536	537	1 205	1 245
Mintraching	4 775	4 866	495	527	3 437	3 485	348	360	917	929
Mötzing	1 438	1 430	164	163	990	992	.	57	276	276
Neutraubling, Stadt	10 505	10 694	659	662	8 628	8 790	886	895	1 138	1 120
Nittendorf, Markt	7 435	7 454	796	792	5 896	5 920	297	288	1 254	1 268
Obertraubling	6 824	6 883	728	771	5 321	5 324	426	427	985	995
Pentling	5 330	5 366	627	650	4 113	4 112	185	189	675	709
Pettendorf	3 004	3 079	305	314	2 361	2 417	.	118	457	473
Pfakofen	1 542	1 572	158	160	1 120	1 144	52	53	293	308
Pfatter	3 167	3 222	376	396	2 297	2 319	126	130	622	636
Pielenhofen	1 317	1 304	155	149	1 003	995	43	46	212	214
Regenstauf, Markt	13 777	13 963	1 529	1 539	10 568	10 689	772	813	2 290	2 302
Riekofen	930	952	.	77	607	609	83	95	275	286
Schierling, Markt	7 410	7 501	743	755	5 488	5 520	403	425	1 399	1 425
Sinzing	6 226	6 313	698	694	4 931	4 998	231	255	931	946
Sünching	1 724	1 702	147	156	1 344	1 314	60	62	340	342
Tegernheim	4 053	4 013	493	493	3 368	3 337	133	118	440	446
Thalmassing	3 265	3 279	384	400	2 459	2 451	.	84	519	540
Wenzenbach	8 072	8 442	899	941	6 315	6 623	542	557	1 096	1 112
Wiesent	2 415	2 458	284	291	1 806	1 835	.	79	452	472
Wörth a.d. Donau, Stadt	5 042	5 103	457	449	3 391	3 448	478	485	1 033	1 052
Wolfsegg	1 556	1 576	236	234	1 074	1 091	.	109	287	296
Zeitlarn	4 863	4 844	614	620	3 925	3 881	178	195	709	719
Region 11	615 609	621 481	62 993	64 495	459 815	463 156	.	35 209	94 864	97 376
dav. Stadt Regensburg	99 517	98 318	7 322	7 488	82 465	81 957	7 066	6 117	7 756	7 950
Landkreis Regensburg	170 130	172 118	18 544	18 874	128 940	130 134	8 749	9 003	27 394	27 977
Cham	131 666	133 677	14 477	14 790	90 340	91 350	7 524	7 927	24 458	25 207
Neumarkt i. d. OPf.	124 996	126 865	13 144	13 507	90 971	91 940	7 205	7 544	20 399	21 037
Kelheim (teilweise)	89 300	90 503	9 506	9 836	67 099	67 775	.	4 618	14 857	15 205
Bayerische Städte										
München	869 565	887 780	68 352	69 556	744 826	761 349	44 429	44 989	42 612	43 054
Nürnberg	296 114	297 329	23 104	23 535	247 825	247 839	19 602	20 085	22 844	23 265
Augsburg	164 660	165 450	12 815	13 121	140 439	140 537	8 914	9 220	12 086	12 357
Würzburg	78 637	78 170	6 170	6 211	64 743	64 161	5 951	5 957	6 474	6 588
Erlangen	65 425	65 641	5 351	5 374	56 024	56 078	2 828	2 922	4 803	4 910
Fürth	76 248	76 429	6 269	6 473	64 475	64 384	4 191	4 272	5 876	5 969
Ingolstadt	111 775	113 783	8 795	8 768	96 916	98 747	3 660	3 810	9 160	9 357

¹⁾ ohne Fahrzeuge der Bundeswehr, Fahrzeuge mit rotem Kennzeichen, Ausfuhrkennzeichen und Kfz-Anhänger;
ohne die vorübergehend stillgelegten Fahrzeuge; Stand jeweils 01.01. des Folgejahres

Quelle: Kraftfahrt-Bundesamt, Flensburg

14.11 Sozialhilfeempfänger

Region	Empfänger von Sozialhilfe nach SGB XII					
	3. Kapitel Hilfe zum Lebensunterhalt am 31.12.		4. Kapitel Grundsicherung im Alter und bei Erwerbsminderung am 31.12.		5. bis 9. Kapitel Sonstige Hilfen im Jahr	
	2020	2021	2020	2021	2020	2021
Oberpfalz	2 450	2 760	10 485	10 690	4 205	4 255
dav. Kreisfreie Städte	740	795	3 800	3 905	1 255	1 280
dav. Stadt Regensburg	450	470	2 380	2 470	770	800
Amberg	105	120	685	705	220	210
Weiden i. d. OPf.	180	205	735	730	270	270
Landkreise
dav. Landkreis Amberg-Regensburg	215	235	985	995	345	365
Cham	285	305	1 040	1 030	455	440
Neumarkt i. d. OPf.	190	215	1 005	1 020	320	335
Neustadt a. d. Waldnaab	230	260	770	775	350	380
Schwandorf	365	425	1 355	1 375	605	610
Tirschenreuth	145	185	535	565	350	340
Regensburg	280	335	990	1 030	530	505
dar. Gemeinde						
Alteglöfshaus	-	-	10	10	-	-
Altenthann	-	-	-	-	-	-
Aufhausen	-	-	5	5	-	-
Bach a.d. Donau	-	-	5	5	-	-
Barbing	-	-	20	20	-	-
Beratzhausen, Markt	10	10	30	30	25	20
Bernhardswald	5	10	45	50	20	20
Brennberg	-	-	5	5	-	-
Brunn	-	5	5	5	-	-
Deuerling	-	5	5	5	-	-
Donaustauf, Markt	-	5	10	10	-	-
Duggendorf	-	-	-	-	-	-
Hagelstadt	-	-	5	5	-	-
Hemau, Stadt	25	35	85	90	60	65
Holzheim a. Forst	-	-	-	-	-	-
Kallmünz, Markt	5	10	15	15	20	20
Köfering	-	-	10	5	-	-
Laaber, Markt	-	5	15	15	-	-
Lappersdorf, Markt	30	30	100	105	30	30
Mintraching	5	5	10	10	5	5
Mötzing	-	-	-	-	-	-
Neutraubling, Stadt	25	35	130	140	50	50
Nittendorf, Markt	25	25	60	70	30	20
Obertraubling	20	20	65	65	35	35
Pentling	5	5	20	15	15	15
Pettendorf	-	-	10	5	-	-
Pfkofen	-	-	5	-	-	-
Pfatter	-	-	5	10	-	-
Pielenhofen	-	-	10	5	-	-
Regenstauf, Markt	35	40	90	100	75	70
Riekofen	-	-	-	-	-	-
Schierling, Markt	20	20	40	45	35	45
Sinzing	5	5	25	25	10	10
Sünching	10	10	20	20	20	15
Tegernheim	10	10	15	20	20	20
Thalmassing	-	-	5	10	-	-
Wenzenbach	10	10	30	30	15	20
Wiesent	-	-	5	5	-	-
Wörth a.d. Donau, Stadt	20	20	45	45	35	30
Wolfsegg	-	-	5	5	-	-
Zeitlarn	10	10	15	20	15	15
Region 11	1 335	1 440	6 005	6 160	2 255	2 255
dav. Stadt Regensburg	450	470	2 380	2 470	770	800
Landkreis Regensburg	280	335	990	1 030	530	505
Cham	285	305	1 040	1 030	455	440
Neumarkt i. d. OPf.	190	215	1 005	1 020	320	335
Kelheim (teilweise)	130	115	590	610	180	175
Bayerische Städte						
München	4 640	4 445	21 645	22 030	16 390	16 410
Nürnberg	1 590	1 485	10 510	10 750	4 075	4 180
Augsburg	715	615	4 360	4 365	1 655	1 505
Würzburg	350	380	2 420	2 445	655	705
Erlangen	175	195	1 165	1 225	300	295
Fürth	235	260	1 560	1 665	480	485
Ingolstadt	355	340	1 800	1 835	435	475

Quelle: Bayerisches Landesamt für Statistik

14.12 Steuereinnahmen und Schlüsselzuweisungen

Region	€ je Einwohner ¹⁾											
	Steuereinnahmen insgesamt			Realsteuer- aufbringungskraft			Steuer- einnahmekraft			Schlüssel- zuweisungen		
	2019	2020	2021	2019	2020	2021	2019	2020	2021	2019	2020	2021
Oberpfalz	1 286	1 305	1 302	749	786	970	1 336	1 397	1 612	224	231	235
Kreisfreie Städte	1 812	1 552	1 549	1 010	725	1 137	1 729	1 491	1 919	192	202	256
Stadt Regensburg	2 049	1 647	1 641	1 146	722	1 336	1 921	1 560	2 174	49	69	157
Amberg	1 445	1 438	1 436	804	787	728	1 453	1 434	1 452	403	362	371
Weiden i. d. OPf.	1 326	1 326	1 330	725	676	827	1 315	1 303	1 468	494	518	501
Landkreise												
Landkreis Amberg-Sulzbach	1 018	988	986	437	390	498	1 030	997	1 132	303	290	315
Cham	1 065	1 191	1 188	649	740	838	1 130	1 254	1 369	256	262	257
Neumarkt i. d. OPf.	1 223	1 181	1 176	814	696	895	1 362	1 290	1 526	165	153	142
Neustadt a. d. Waldnaab	1 214	1 107	1 103	812	649	823	1 321	1 176	1 398	314	326	316
Schwandorf	1 194	1 146	1 140	720	610	751	1 260	1 192	1 375	210	225	199
Tirschenreuth	1 324	2 573	1 916	1 128	3 182	2 110	1 508	3 502	2 888	274	263	79
Regensburg	1 069	1 083	1 081	465	476	510	1 137	1 147	1 230	191	217	200
Gemeinde												
Alteglofsheim	1 109	1 111	1 108	383	390	567	1 130	1 127	1 327	159	179	169
Altenthann	989	987	986	267	287	356	1 002	997	1 099	292	320	293
Aufhausen	908	899	879	321	339	403	929	915	1 015	301	322	307
Bach a.d. Donau	1 022	919	901	404	299	323	1 096	971	1 050	244	304	191
Barbing	1 278	1 285	1 263	680	674	776	1 385	1 380	1 471	41	48	69
Beratzhausen, Markt	869	868	866	314	315	432	893	887	1 034	352	382	362
Bernhardswald	953	908	914	295	268	307	960	911	1 003	306	343	296
Brennberg	738	1 092	1 076	300	586	363	771	1 149	957	372	127	339
Brunn	816	737	733	289	223	301	860	769	926	395	380	353
Deuerling	941	902	911	357	315	399	1 021	970	1 130	278	315	240
Donaustauf, Markt	1 092	1 056	1 043	354	346	432	1 148	1 107	1 237	152	157	165
Duggendorf	860	780	781	265	181	244	908	812	934	327	354	319
Hagelstadt	1 245	1 311	1 312	539	578	711	1 286	1 342	1 484	30	25	79
Hemau, Stadt	940	882	878	553	462	489	1 046	963	1 038	325	345	285
Holzheim a. Forst	720	706	670	187	187	257	753	738	824	396	423	357
Kallmünz, Markt	949	915	926	309	265	310	977	937	991	279	302	318
Köfering	848	865	864	183	220	236	849	864	955	241	367	341
Laaber, Markt	981	920	920	307	260	309	991	928	1 043	275	293	261
Lappersdorf, Markt	1 014	1 025	1 033	317	348	424	1 054	1 064	1 186	252	268	271
Mintraching	1 236	1 146	1 140	587	459	548	1 325	1 209	1 367	60	85	60
Mötzing	984	881	871	359	288	270	1 046	928	949	445	446	382
Neutraubling, Stadt	1 367	1 853	1 850	860	1 368	900	1 524	2 077	1 739	-	-	-
Nittendorf, Markt	882	868	872	293	294	357	959	944	1 050	280	310	312
Obertraubling	1 221	1 167	1 164	613	523	562	1 332	1 255	1 342	75	107	85
Pentling	1 147	1 077	1 074	368	332	398	1 189	1 115	1 218	165	180	153
Pettendorf	1 004	987	985	302	326	307	1 060	1 043	1 067	193	235	241
Pfakofen	1 076	980	965	365	292	324	1 132	1 022	1 095	203	173	165
Pfatter	990	941	934	328	301	389	1 010	958	1 036	181	257	285
Pielenhofen	893	845	838	234	220	235	910	858	887	320	374	369
Regenstau, Markt	1 118	1 061	1 067	672	547	714	1 262	1 175	1 381	163	203	168
Riekofen	1 086	990	966	558	354	473	1 206	1 065	1 191	240	215	115
Schierling, Markt	1 125	1 120	1 095	706	642	620	1 238	1 213	1 272	150	252	115
Sinzing	1 122	1 029	1 036	444	340	446	1 144	1 047	1 216	173	215	178
Sünching	588	935	937	15	334	447	608	974	1 081	261	247	502
Tegernheim	1 098	1 095	1 103	379	391	432	1 127	1 118	1 204	169	185	192
Thalmassing	1 026	1 153	1 149	360	514	348	1 052	1 181	1 079	212	259	231
Wenzenbach	1 141	1 047	1 035	437	350	529	1 161	1 062	1 279	150	172	169
Wiesent	931	1 017	1 012	286	419	331	985	1 086	1 043	207	269	244
Wörth a.d. Donau, Stadt	1 297	1 317	1 313	640	673	904	1 295	1 302	1 579	38	75	112
Wolfsegg	961	929	930	374	341	427	989	950	1 078	289	304	281
Zeitlarn	1 042	1 034	1 041	411	384	492	1 149	1 130	1 265	192	218	176
Region 11	1 334	1 250	1 245	740	624	835	1 365	1 282	1 522	163	178	185
Stadt Regensburg	2 049	1 647	1 641	1 146	722	1 336	1 921	1 560	2 174	49	69	157
Landkreis Regensburg	1 069	1 083	1 081	465	476	510	1 137	1 147	1 230	191	217	200
Cham	1 065	1 191	1 188	649	740	838	1 130	1 254	1 369	256	262	257
Neumarkt i. d. OPf.	1 223	1 181	1 176	814	696	895	1 362	1 290	1 526	165	153	142
Kelheim (teilweise)												
Bayerische Städte												
München	2 921	2 370	2 365	1 563	1 044	1 901	2 430	2 009	2 860	32	-	-
Nürnberg	1 827	1 771	1 783	902	805	1 035	1 576	1 523	1 778	442	482	456
Augsburg	1 366	1 379	1 380	585	561	635	1 194	1 200	1 308	506	582	607
Würzburg	1 572	1 531	1 536	765	700	731	1 466	1 418	1 501	411	366	401
Erlangen	2 643	2 892	2 893	1 477	1 712	1 689	2 371	2 570	2 588	207	93	-
Fürth	1 384	1 278	1 280	579	470	628	1 246	1 149	1 342	514	530	551
Ingolstadt	2 131	1 422	1 416	1 206	434	725	2 033	1 367	1 671	254	173	70

¹⁾ Bevölkerung am Ort der Hauptwohnung (siehe Seite 42)

Quelle: Bayerisches Landesamt für Statistik

14.13 Realsteuern - Hebesätze

Region	Grundsteuer A			Grundsteuer B			Gewerbesteuer		
	2019	2020	2021	2019	2020	2021	2019	2020	2021
Oberpfalz	329	329	329	344	343	343	355	324	335
Kreisfreie Städte	289	289	289	389	388	387	413	408	415
Stadt Regensburg	295	295	295	395	395	395	425	425	425
Amberg	250	250	250	350	340	340	380	380	380
Weiden i. d. OPf.	320	320	320	400	400	400	380	380	380
Landkreise
Landkreis Amberg-Weizsach	337	337	339	347	347	347	374	369	372
Cham	335	335	336	342	342	344	339	338	341
Neumarkt i. d. OPf.	310	310	310	296	296	296	316	315	314
Neustadt a. d. Waldnaab	349	349	349	332	332	332	326	329	326
Schwandorf	337	332	335	337	330	331	344	346	344
Tirschenreuth	356	353	348	356	353	346	310	256	256
Regensburg	315	315	318	309	309	311	329	328	333
Gemeinde									
Alteglöfshaus	320	320	320	320	320	320	380	380	380
Altenhann	360	360	360	360	360	360	360	360	360
Aufhausen	310	310	310	310	310	310	380	380	380
Bach a.d. Donau	310	310	310	310	310	310	310	310	310
Barbing	280	280	280	280	280	280	330	330	330
Beratzhausen, Markt	350	350	350	350	350	380	350	350	350
Bernhardswald	350	350	350	350	350	350	380	380	380
Brennberg	350	350	350	350	350	350	330	330	330
Brunn	320	320	320	320	320	320	320	320	320
Deuerling	280	280	280	280	280	280	300	300	300
Donaustauf, Markt	320	320	320	320	320	320	320	320	320
Duggendorf	310	310	310	310	310	310	310	310	310
Hagelstadt	260	260	310	260	260	310	380	380	380
Hemau, Stadt	320	320	320	320	320	320	300	300	300
Holzheim a. Forst	310	310	310	310	310	310	310	310	310
Kallmünz, Markt	330	330	340	330	330	340	350	350	360
Köfering	320	320	320	380	380	380	380	380	380
Laaber, Markt	340	340	340	340	340	340	380	380	380
Lappersdorf, Markt	320	320	320	320	320	320	340	340	340
Mintraching	320	320	320	320	320	320	320	320	320
Mötzing	310	310	310	310	310	310	310	310	310
Neutraubling, Stadt	310	310	310	310	310	310	310	310	310
Nittendorf, Markt	250	250	250	250	250	250	300	300	300
Obertraubling	310	310	310	310	310	310	310	310	310
Pentling	280	280	310	280	280	310	380	380	380
Pettendorf	310	310	310	310	310	310	310	310	310
Pfakofen	320	320	320	320	320	320	320	320	320
Pfatter	320	320	320	320	320	320	380	380	380
Pielenhofen	350	350	350	350	350	350	350	350	350
Regenstau, Markt	275	275	275	275	275	275	305	305	305
Riekofen	280	280	280	280	280	280	300	300	300
Schierling, Markt	310	310	310	310	310	310	320	320	320
Sinzing	310	310	310	310	310	310	380	380	380
Sünching	310	310	310	310	310	310	350	350	350
Tegenheim	310	310	310	310	310	310	380	380	380
Thalmassing	350	350	350	350	350	350	350	350	350
Wenzenbach	320	320	320	320	320	320	380	380	380
Wiesent	285	285	285	300	300	300	315	315	315
Wörth a.d. Donau, Stadt	380	380	380	380	380	380	380	380	380
Wolfsegg	350	350	350	350	350	350	350	350	350
Zeitlarn	280	280	280	280	280	280	280	280	280
Region 11	325	326	327	344	345	345	366	355	367
Stadt Regensburg	295	295	295	395	395	395	425	425	425
Landkreis Regensburg	315	315	318	309	309	311	329	328	333
Cham	335	335	336	342	342	344	339	338	341
Neumarkt i. d. OPf.	310	310	310	296	296	296	316	315	314
Kelheim (teilweise)
Bayerische Städte									
München	535	535	535	535	535	535	490	490	490
Nürnberg	332	332	332	555	555	555	467	467	467
Augsburg	485	485	485	555	555	555	470	470	470
Würzburg	340	340	340	475	475	475	420	420	420
Erlangen	350	300	300	500	425	425	440	440	440
Fürth	350	350	350	555	555	555	440	440	440
Ingolstadt	350	350	350	460	460	460	400	400	400

Quelle: Bayerisches Landesamt für Statistik

14.14 Realsteuern - Aufkommen

Grundsteuer A (in 1 000 €)		Grundsteuer B (in 1 000 €)		Gewerbesteuer (netto) (in 1 000 €)		Gemeindeanteil an der Einkommen- und Umsatzsteuer (in 1 000 €)		Region
2020	2021	2020	2021	2020	2021	2020	2021	
9 159	9 138	126 684	128 662	570 878	737 130	741 275	798 306	Oberpfalz
155	152	40 876	41 558	132 960	229 377	192 937	206 311	dav. Kreisfreie Städte
66	64	28 385	28 750	87 237	181 037	134 501	144 473	dav. Stadt Regensburg
39	38	5 363	5 691	24 820	22 734	30 162	31 939	Amberg
50	50	7 129	7 117	20 903	25 606	28 275	29 899	Weiden i. d. OPf.
9 005	8 987	85 808	87 103	437 917	507 753	548 340	591 995	Landkreise
1 121	1 110	9 172	9 227	26 428	35 315	64 741	69 182	dav. Landkreis Amberg-Sulzbach
1 393	1 387	13 228	13 581	66 335	72 047	71 254	77 915	Cham
1 515	1 509	12 030	12 383	58 559	77 249	86 922	94 121	Neumarkt i. d. OPf.
957	950	8 289	8 361	39 493	52 509	55 537	59 990	Neustadt a. d. Waldnaab
1 246	1 236	14 470	14 415	61 433	77 546	92 396	100 615	Schwandorf
984	967	7 686	7 645	134 594	136 911	41 356	44 559	Tirschenreuth
1 789	1 828	20 933	21 491	51 075	56 176	136 134	145 613	Regensburg
32	32	359	362	757	1 277	2 506	2 629	dav. Gemeinde
31	34	137	141	211	293	1 061	1 112	Alteglöfshaus
54	56	152	168	347	454	1 134	1 224	Altenthann
11	13	165	169	212	268	1 264	1 367	Auffhausen
53	51	569	591	2 302	2 631	4 127	4 265	Bach a.d. Donau
81	80	536	560	931	1 444	3 267	3 530	Barbing
81	84	512	515	740	904	3 568	3 838	Beratzhausen, Markt
36	36	172	178	880	394	1 145	1 294	Bernhardswald
16	17	130	132	99	191	811	928	Brennberg
7	7	155	154	279	401	1 369	1 507	Brunn
11	13	454	454	695	933	3 250	3 538	Deuerling
17	17	123	122	82	150	1 003	1 108	Donaustauf, Markt
44	52	152	197	797	959	1 574	1 649	Duggendorf
154	156	855	884	2 203	2 359	5 020	5 447	Hagelstadt
22	22	65	64	60	109	544	600	Hemau, Stadt
28	28	241	239	363	472	1 900	1 916	Holzheim a. Forst
14	14	314	300	230	285	1 758	1 955	Kallmünz, Markt
36	36	512	539	716	885	3 594	9 377	Köfering
49	56	1 518	1 514	2 265	3 017	9 820	10 402	Laaber, Markt
116	116	502	531	1 121	1 468	3 809	4 125	Lappersdorf, Markt
56	56	115	114	129	117	879	933	Mintraching
12	12	2 233	2 269	12 269	7 839	11 360	11 879	Mötzing
23	23	785	763	1 071	1 516	6 202	6 586	Neutraubling, Stadt
55	55	977	985	2 340	2 520	6 487	6 942	Nittendorf, Markt
44	49	670	757	981	1 340	4 980	5 225	Obertraubling
34	34	342	378	495	422	2 578	2 700	Pentling
27	27	146	151	206	243	1 228	1 317	Pettendorf
66	73	310	323	495	700	2 148	2 181	Pfakofen
12	12	133	139	165	172	1 040	1 077	Pfatter
86	86	1 956	1 984	4 409	6 221	10 733	14 459	Pielenhofen
45	45	57	56	104	162	541	579	Regenstauf, Markt
119	122	1 029	1 048	2 978	2 743	4 940	5 781	Riekofen
42	43	747	796	1 462	2 098	5 417	5 874	Schierling, Markt
28	29	236	250	457	513	1 332	1 462	Sinzing
7	6	667	682	1 269	1 418	4 186	4 412	Sünching
81	79	301	318	1 177	657	2 472	2 640	Tegernheim
29	29	928	962	1 723	3 194	6 474	6 952	Thalmassing
25	24	237	239	574	391	1 795	1 895	Wenzenbach
69	68	712	732	2 241	3 323	3 401	3 616	Wiesent
15	15	139	143	296	397	965	1 035	Wörth a.d. Donau, Stadt
18	18	589	588	943	1 297	4 452	4 649	Wolfsegg
5 895	5 913	84 954	86 379	299 484	431 710	495 625	535 093	Zeilarn
66	64	28 385	28 750	87 237	181 037	134 501	144 473	Region 11
1 789	1 828	20 933	21 491	51 075	56 176	136 134	145 613	dav. Stadt Regensburg
1 393	1 387	13 228	13 581	66 335	72 047	71 254	77 915	Landkreis Regensburg
1 515	1 509	12 030	12 383	58 559	77 249	86 922	94 121	Cham
1 132	1 125	10 378	10 174	36 278	45 201	66 814	72 971	Neumarkt i. d. OPf.
								Kelheim (teilweise)
231	247	327 990	334 535	1 624 079	3 151 945	1 554 980	1 631 150	Bayerische Städte
289	295	121 621	123 491	387 296	510 729	403 492	420 114	München
179	183	55 129	56 221	151 814	169 464	199 133	212 917	Nürnberg
84	84	24 768	24 592	70 760	74 405	98 926	103 677	Augsburg
77	78	20 905	21 430	190 021	185 048	113 615	113 992	Würzburg
103	101	25 295	25 981	46 638	66 328	91 642	97 967	Erlangen
206	206	28 763	30 152	32 512	68 467	132 753	139 325	Fürth
								Ingolstadt

Quelle: Bayerisches Landesamt für Statistik

14.15 Schuldenstand der Gemeinden

Region	Schuldenstand 1)					Schuldenstand insgesamt				
	am 31.12.					je Einwohner ²⁾				
	(in 1 000 €)					in €				
	2017	2018	2019	2020	2021	2017	2018	2019	2020	2021
Oberpfalz	855 642	756 350	755 756	755 882	796 682	777	683	681	680	715
Kreisfreie Städte	225 697	162 760	172 587	165 206	177 308	962	688	729	698	510
Stadt Regensburg	132 877	86 860	79 159	77 852	77 852	887	572	520	512	510
Amberg	28 445	17 518	15 658	13 718	28 294	675	416	373	326	672
Weiden i. d. OPf.	64 376	58 382	77 770	73 636	71 162	1 511	1 376	1 831	1 730	1 676
Landkreise	629 945	593 589	583 168	590 676	619 374	726	682	668	676	707
Landkreis Amberg-Weizsäcker	140 540	133 840	134 466	139 055	143 486	1 363	1 299	1 303	1 350	1 392
Cham	123 558	110 183	96 730	89 289	80 960	973	864	755	698	631
Neumarkt i. d. OPf.	28 547	29 197	29 459	36 773	47 084	216	219	220	273	348
Neustadt a. d. Waldnaab	53 549	48 523	46 166	44 450	46 733	567	513	489	471	494
Schwandorf	133 110	130 114	134 476	135 733	149 652	911	886	912	916	1 005
Tirschenreuth	77 319	72 373	69 804	65 451	76 338	1 061	997	966	912	1 067
Regensburg	73 323	69 361	72 068	79 925	75 121	383	360	373	412	386
Gemeinde										
Alteglöfshaus	180	165	149	132	115	55	49	45	40	35
Altenhann	949	668	632	834	750	630	451	430	571	512
Aufhausen	526	147	117	87	71	289	81	63	46	37
Bach a.d. Donau	478	420	360	297	220	268	234	198	165	120
Barbing	2 520	2 148	2 797	4 946	4 581	464	398	518	900	820
Beratzhausen, Markt	12 106	8 515	6 958	6 401	8 886	2 186	1 539	1 257	1 152	1 594
Bernhardswald	6 662	6 099	5 535	4 984	4 433	1 215	1 121	1 025	920	824
Brennberg	1 066	978	890	799	706	538	490	444	390	340
Brunn	533	1 027	921	814	2 006	374	702	641	566	1 388
Deuerling	101	87	72	-	-	50	42	35	-	-
Donaustauf, Markt	411	380	70	785	704	99	92	17	188	166
Duggendorf	862	786	710	633	555	546	496	448	402	353
Hagelstadt	212	3 698	3 486	3 273	3 060	107	1 849	1 767	1 669	1 561
Hemau, Stadt	5 879	5 150	6 952	3 724	3 029	648	561	748	398	322
Holzheim a. Forst	376	355	334	313	292	383	365	341	319	282
Kallmünz, Markt	4 550	3 938	3 709	4 008	4 058	1 638	1 434	1 329	1 444	1 480
Köfering	797	682	585	489	388	313	261	216	182	145
Laaber, Markt	7 183	5 998	5 461	4 931	4 413	1 379	1 162	1 045	932	834
Lappersdorf, Markt	1 241	2 923	3 728	4 294	3 776	93	219	279	322	285
Mintraching	-	-	-	108	108	-	-	-	22	22
Mötzing	-	-	-	-	-	-	-	-	-	-
Neutraubling, Stadt	5	-	-	-	-	0	-	-	-	-
Nittendorf, Markt	507	-	-	-	-	55	-	-	-	-
Obertraubling	535	467	1 541	1 488	1 395	65	56	183	176	164
Pentling	744	367	78	-	-	125	60	13	-	-
Pettendorf	311	290	269	247	4 410	94	86	79	71	1 257
Pfakofen	508	455	401	346	290	314	279	251	211	174
Pfatter	1 475	1 231	1 031	848	675	463	389	321	264	208
Pielenhofen	1 740	1 605	1 518	1 428	1 336	1 126	1 054	964	891	828
Regenstauf, Markt	332	309	2 284	5 319	5 458	21	19	140	328	339
Riekofen	-	-	-	-	-	-	-	-	-	-
Schierling, Markt	5 031	5 096	5 727	5 732	5 149	631	628	702	707	621
Sinzling	1 720	1 514	3 897	5 011	4 638	238	205	526	671	625
Sünching	129	111	93	75	1 057	60	51	43	34	482
Tegernheim	-	-	-	-	-	-	-	-	-	-
Thalmassing	6 357	6 651	4 781	4 483	4 195	1 852	1 903	1 352	1 281	1 195
Wenzenbach	-	-	-	-	-	-	-	-	-	-
Wiesent	1 572	1 849	1 566	1 327	1 122	607	711	604	512	431
Wörth a.d. Donau, Stadt	4 718	4 331	3 940	10 388	1 987	1 011	905	799	2 127	406
Wolfsegg	1 009	920	1 478	1 381	1 256	654	595	972	905	828
Zeitlarn	-	-	-	-	-	-	-	-	-	-
Region 11	389 429	324 497	277 416	283 839	281 017	557	460	456	466	460
Stadt Regensburg	132 877	86 860	79 159	77 852	77 852	887	572	520	512	510
Landkreis Regensburg	73 323	69 361	72 068	79 925	75 121	383	360	373	412	386
Cham	123 558	110 183	96 730	89 289	80 960	973	864	755	698	631
Neumarkt i. d. OPf.	28 547	29 197	29 459	36 773	47 084	216	219	220	273	348
Kelheim (teilweise)	-	-	-	-	-	-	-	-	-	-
Bayerische Städte										
München	725 107	680 371	636 056	1 544 341	1 536 300	493	463	435	1 047	1 033
Nürnberg	1 404 928	1 444 136	1 498 807	1 510 437	1 509 375	2 737	2 813	2 898	2 910	2 940
Augsburg	407 469	414 023	403 437	395 853	395 645	1 400	1 423	1 372	1 340	1 340
Würzburg	226 399	214 393	200 065	199 865	204 585	1 795	1 700	1 577	1 569	1 613
Erlangen	154 186	142 771	131 749	94 927	92 237	1 399	1 295	1 183	847	821
Fürth	223 372	208 300	192 219	187 193	182 181	1 775	1 655	1 511	1 462	1 417
Ingolstadt	10 132	243	-	-	-	75	2	-	-	-

¹⁾ Schulden beim nicht-öffentlichen Bereich und Schulden beim öffentlichen Bereich, ohne Schulden von Eigenbetrieben und ohne Schulden von Krankenhäusern

²⁾ ohne anteilige Schulden bei Schulverbänden; Bevölkerung am Ort der Hauptwohnung (siehe Seite 42) zum 30.06. des jeweiligen Jahres

³⁾ ausgewiesen sind nur die Schulden der Gemeinden bzw. Städte - nicht dagegen Schulden anderer Gebietskörperschaften (z. B. die der Landkreise oder die des Bezirks)

Quelle: Bayerisches Landesamt für Statistik - eigene Berechnungen

Abendgymnasium	11.11	Archive	12.5
Abfallmenge und Wertstoffe	6.2, 6.6 ff.	Asylbewerberleistungen	10.14
Abgang an Wohngebäuden, Wohnungen, Wohnräumen	3.8	Aufführungen am Theater Regensburg	12.1
Abwasser	6.4	Aufführungen der Sing- und Musikschule	11.37
Ärzte	9.4	Auftragseingänge im Bauhauptgewerbe	4.4
- in Krankenhäusern	9.3	Augenärzte	9.4
- langfristige Zeitreihe	9.6	Ausgaben	
Allgemeinbildende Schulen	11.4 ff.	- der Jugendhilfe	10.7
- langfristige Zeitreihe	11.9	- für Asylbewerberleistungen	10.14
Allgemeine Angaben zu Regensburg	1.1	- für Gesamthaushalt	13.1
Allgemeine Geographische Angaben	1.6	- für Personal, städtisch	13.1
Altenheime	10.15	- für Sozialhilfe	10.2
Altenpflege, Berufsfachschule	11.15	- für Wohngeld	10.11, 10.12
Altenpfleger	9.5	- im Verwaltungs- und Vermögens- haushalt	13.6
Altersgruppen		Ausgliederung von Gemeindeteilen	1.4
- besondere	2.8	Ausländer	
- im Umland und Städtevergleich	14.2	- langfristige Zeitreihe	2.10, 2.22
- langfristige Zeitreihe	2.7	- nach Staatsangehörigkeit	2.9, 2.10
Altersruhegeld, Anträge	10.16	- sozialversicherungspflichtig Beschäftigte	5.1, 5.5
Altersstruktur		- Wanderungsbewegung	2.20
- der Bevölkerung	2.6 ff.	Auslandsgäste	8.1 ff.
- der Ehescheidenden	2.13	- langfristige Zeitreihe	8.5
- der Eheschließenden	2.13	- Übernachtungen	8.1 ff.
- der Gestorbenen	2.15	Auslandsumsätze im Verarbeitenden	
- im Umland und Städtevergleich	14.2	Gewerbe	4.1, 4.2
- langfristige Zeitreihe	2.7	Auspendler	5.11
- nach besonderen Altersgruppen	2.8	Außerschulische Bildungseinrichtungen	11.34, 11.35
Altglascontainer	6.7, 6.8	Ausweise	7.13
Altpapiercontainer	6.7, 6.8	Bäder	12.8
Amtspflegschaften	10.9	Barmherzige Brüder Krankenhaus	9.2
Amtsvormundschaften	10.9	Baubestand	3.1, 14.5
Anästhesisten	9.4	Baulandpreise	3.13
Ankünfte im Fremdenverkehr	8.1 ff.	Baulandveräußerungen	3.13
- in der Jugendherberge	8.7	Baufertigstellungen	
- langfristige Zeitreihe	8.5	- im Umland und Städtevergleich	14.4
Anspruchseinbürgerungen	2.21	- Wohngebäude (Bauherren)	3.9
Anwohnerparkplätze	7.12	- Wohn- und Nichtwohngebäude	3.10
Anzeigen, Lebensmittelüberwachung	7.13	Baugenehmigungen	3.3, 3.5
Apothekerassistenten	9.5	Baugewerbe sozialversicherungspflichtig Beschäftigte	5.1, 5.7
Apotheker	9.5	Bauhauptgewerbe	4.4
Arbeitnehmer	5.9	- im Umland und Städtevergleich	14.7
Arbeitnehmer, sozialversicherungs- pflichtige	5.1, 5.6	- langfristige Zeitreihe	4.5
- im Umland und Städtevergleich	14.8	Bauherren (fertiggestellte Wohngebäude)	3.9
- langfristige Zeitreihe	5.5, 5.7	Baukosten, veranschlagte	3.5, 3.9, 3.10
Arbeitslose	5.13 ff.	- im Umland und Städtevergleich	14.9
- im Umland und Städtevergleich	14.9	Baumaßnahmen an bestehenden Gebäuden	
- langfristige Zeitreihe	5.21	- Fertigstellungen	3.6, 3.10
- nach Berufsgruppen	5.15, 5.19	- Genehmigungen	3.3, 3.5
Arbeitslosenquote	5.13, 5.17	Bautätigkeit	3.1 ff.
- langfristige Zeitreihe	5.21	- im Umland und Städtevergleich	14.4
Arbeitsmarkt	5.1 ff.	Bauüberhang	3.11
- langfristige Zeitreihe	5.21	Bauwerke, Höhe	1.6
Arbeitsstunden		Bedarfsorientierte Grundsicherung	10.6
- im Bauhauptgewerbe	4.4, 4.5	Beerdigungen auf Friedhöfen	2.18
- im Verarbeitenden Gewerbe	4.2		
Arbeitstherapeuten	9.5		

Beherbergungsbetriebe	8.1	Bevölkerungsstand	
- langfristige Zeitreihe	8.5	- langfristige Zeitreihe	2.3
Beherbergungswesen	8.1 ff.	Bevölkerungsstruktur	
- langfristige Zeitreihe	8.5	- der Bevölkerung	2.4 ff.
Behinderte	9.9	- der Ehescheidenden	2.13
Beistandschaften	10.9	- der Eheschließenden	2.13
Berufe im Gesundheitswesen	9.3 ff.	- der Gestorbenen	2.15
Berufsfachschulen	11.12, 11.14	- im Umland und Städtevergleich	14.2
Berufsfachschulen des		- nach besonderen Altersgruppen	2.8
Gesundheitswesens	11.12, 11.15	Bewölkung	1.13
Berufsgruppen bei den Arbeitslosen	5.15, 5.19	- langfristige Zeitreihe	1.15
Berufsoberschulen	11.16, 11.18, 11.19	Bezirk Oberpfalz	1.1, 14.1 ff.
Berufsschulen	11.12, 11.13	Bezirksklinikum	9.2
Berufsschulpflichtige	2.8	Bezirkskrankenhaus	9.2
Beschäftigte		Bezirksumlage	13.2
- im Bauhauptgewerbe	4.4, 4.5, 14.7	Bibliothek des Historischen Vereins	12.6
- im Öffentlichen Dienst	5.10	Bibliotheken	12.6
- im Verarbeitenden Gewerbe	4.1, 4.2, 14.6	Bildungseinrichtungen	
- in der Stadtverwaltung	13.8	- außerschulische	11.34, 11.35
- sozialversicherungspflichtige	5.1 ff. 14.8	- schulische	11.4 ff., 11.9
Beschäftigungstherapeuten	9.5	Binnenschiffsverkehr	7.20
Besenverbrauch	6.2	langfristige Zeitreihe	7.21
Bestand		Bischöfliche Zentralbibliothek	12.6
- an Arbeitslosen	5.14 ff., 14.9	Bischöfliches Zentralarchiv	12.5
- an Fremdenbetten	8.1, 8.5	Bistumsmuseen	12.3
- an Kraftfahrzeugen	7.5, 7.6, 14.10	Bodennutzung	1.8
- an Wohngebäuden, Wohnungen,		- im Umland und Städtevergleich	14.1
Wohnräumen	3.1, 3.2, 3.8, 14.5	Brandschutzwesen	7.16, 7.17
Bestattungswesen	2.17, 2.18	- langfristige Zeitreihe	7.18
Besucher		Brücken	1.5
- der Archive	12.5	Brückturmuseum	12.3
- der Bäder	12.8	Bruttoentgelte	
- der Bibliotheken	12.6	- im Bauhauptgewerbe	4.4, 4.5
- der Museen	12.3, 12.4	- im Verarbeitenden	
- des Theater Regensburg	12.1	Gewerbe	4.1, 4.2, 14.6
Betriebe		Bruttoinlandsprodukt (BIP)	4.8
- im Bauhauptgewerbe	4.4, 4.5, 14.7	Bruttolohnsummen	
- im Verarbeitenden		- im Bauhauptgewerbe	4.4, 4.5
Gewerbe	4.1, 4.2, 14.6	- im Verarbeitenden	
Betriebsfläche	1.8	Gewerbe	4.1, 4.2, 14.6
- im Umland und Städtevergleich	14.1	Bruttowertschöpfung (BWS)	4.8
Bettenauslastung		Büchereien	12.6
- in Beherbergungsbetrieben	8.1, 8.5	Bundes-Beschäftigte	5.10
- in Krankenhäusern	9.2, 9.3, 9.6	Bundeszweisungen	13.1
Bettenzahl		Caritas Krankenhaus St. Josef	9.2
- in Beherbergungsbetrieben	8.1, 8.5	Chemiekalien Problemmüll	6.9
- in Krankenhäusern	9.1, 9.2, 9.3, 9.6	Chirurgen	9.4
Bevölkerung		Chronik	1.2
- nach Altersgruppen und -jahren	2.6 ff., 14.2	Container	6.7, 6.8
- nach Familienstand	2.4	Darstellende Kunst, Private Fachakademie	11.24
- nach Religionszugehörigkeit	2.5	Demonstrationen, Anmeldungen	7.13
- im Umland und Städtevergleich	14.3	Desinfektoren	9.5
- langfristige Zeitreihe	2.22	Diätassistenten	9.5
Bevölkerungsdichte		Diebstahl	7.14, 7.15
Bevölkerungsentwicklung		- langfristige Zeitreihe	7.18
- langfristige Zeitreihe	2.3, 2.22		

Dienstleistungen		Erwerbstätige	5.8
- sozialversicherungspflichtig		Erziehungsrente, Anträge	10.16
Beschäftigte	5.1, 5.5, 5.7, 14.8	EU-Führerscheine	7.9
Domschatzmuseum	12.3	Evangelisches Krankenhaus	9.2
Donau, Länge im Stadtgebiet	1.6		
Donaupiegel Eiserne Brücke	1.17	Fachakademie für Ernährungs- und Versorgungsmanagement	11.21
- langfristige Zeitreihe	1.19	Fachakademie für Heilpädagogik	11.22
Donaupiegel Schwabelweis	1.18	Fachakademie für Sozialpädagogik	11.23
- langfristige Zeitreihe	1.20	Fachakademie für Darstellende Kunst	11.24
Donau-Schiffahrtsmuseum	12.3	Fachhochschule	11.27
Dreieinigkeitskirche, Museum	12.3	- langfristige Zeitreihe	11.28
Duales System (DSD)	6.7	Fachhochschule, Bibliothek	12.6
		Fachoberschule	11.16, 11.20
Ehescheidungen	2.13	Fachschulen	11.16 ff.
- langfristige Zeitreihe	2.22	Fachschule Landwirtschaftsschule	11.17
Eheschließungen		Fahrerlaubnisse	7.8, 7.9
- langfristige Zeitreihe	2.22	Fahrkarten	
- nach dem Wohnortsprinzip	2.13	(öffentlicher Personennahverkehr)	7.1
Einbürgerungen	2.21	- langfristige Zeitreihe	7.6
Eingemeindungen	1.4	Familienstand	
Eingliederungshilfe für Behinderte	10.2	- der Bevölkerung	2.4
Einkommensteueranteil	13.2	- der Eheschließenden	2.13
- langfristige Zeitreihe	13.3	- der Gestorbenen	2.15
Einnahmen		Fertiggestellte Wohngebäude	
- aus Steuern	13.2, 13.3, 14.14	- nach Bauherren	3.9
- der Jugendhilfe	10.7	Feuerbestattungen	2.17
- der Sozialhilfe	10.2	Feuerwehr	7.16, 7.17
- für Asylbewerberleistungen	10.14	- langfristige Zeitreihe	7.18
- im Gesamthaushalt	13.1	Finanzzuweisungen	13.2
- im Verwaltungs- und Vermögens- haushalt	13.5	Fischereischeine	7.13
Einpendler	5.11	Fläche des Stadtgebiets	1.6
Einsätze der Feuerwehr	7.16, 7.17	- im Umland und Städtevergleich	14.1
- langfristige Zeitreihe	7.18	- nach der Bodennutzung	1.8, 14.1
Einwohner		Flüsse	1.6, 1.17 ff.
- langfristige Zeitreihe	2.3	Förderschulen	11.4, 11.8
- nach Altersjahren	2.6 ff.	Fortzüge	
- nach besonderen Altersgruppen	2.8	- im Umland und Städtevergleich	14.3
- nach Familienstand	2.4	- langfristige Zeitreihe	2.22
- nach Religionszugehörigkeit	2.5	- nach Altersgruppen, Familienstand und - Geschlecht	2.20
Eistage	1.14	- nach Staatsangehörigkeit	2.20
Empfänger		- nach Zielgebieten	2.19
- der bedarfsorientierten Grundsicherung	10.6	Freipraktizierende Ärzte	9.4
- von Leistungen der Pflegeversicherung	10.10	Frauenärzte	9.4
- von Sozialhilfe	10.4 ff., 14.11	Fremdenbetten	8.1
- von Wohngeld	10.11, 10.12, 10.13	- langfristige Zeitreihe	8.5
Energieversorgung	6.1	Fremdenverkehr	8.1 ff.
- langfristige Zeitreihe	6.5	- langfristige Zeitreihe	8.5
Entsorgungswesen	6.2, 6.4, 6.6 ff.	Fremdsprachenschule, Berufsfachschule	11.14
- langfristige Zeitreihe	6.5	Friedhöfe, Beerdigungen	2.18
Entwicklung des Stadtgebietes	1.4	Friedhöfe, größte	1.6
Entzug des Sorgerechts	10.9	Friedhöfe und Krematorien	2.17, 2.18
Erdbestattungen	2.17, 2.18	Frosttage	1.14
Erholungsfläche	1.8	- langfristige Zeitreihe	1.15
- im Umland	14.1	Führerscheine	7.8, 7.9
Ermessenseinbürgerungen	2.21	Fürstliches Marstallmuseum	12.3
Erwachsenenbildung	11.34 ff.	Fürstliches Schloss Thurn und Taxis, Museum	12.3
Erwerbsfähige	2.8		

Gästestatistik	8.1 ff.	Grünanlagen	1.6, 1.8
Gasversorgung	6.1	Grüngut	6.7
- langfristige Zeitreihe	6.5	Grüngutsammelstellen	6.7, 6.8
Gebärfähige Frauen	2.8	Grunderwerbsteuer	13.3
Gebäude, Bauüberhang	3.11	Grundschulen	11.4, 11.5
Gebäude- und Freifläche	1.8	Grundsicherung	10.6
- im Umland und Städtevergleich	14.1	Grundsteuer	13.2, 13.4
Gebäudearten		- im Umland und Städtevergleich	14.13 ff.
- Fertigstellungen	3.10	- langfristige Zeitreihe	13.3
- Genehmigungen	3.5	Güterumschlag im Hafen	7.20
Gebäudebestand	3.1	- langfristige Zeitreihe	7.21
- im Umland und Städtevergleich	14.5	Güterverkehr	7.20
- langfristige Zeitreihe	3.1	- langfristige Zeitreihe	7.21
Geburten	2.23	Gymnasien	11.4, 11.7
- im Umland und Städtevergleich	14.3	- langfristige Zeitreihe	11.9
- langfristige Zeitreihe	2.22, 2.23		
- nach Alter und Staatsangehörigkeit der Mutter	2.14	Hafen	7.20
- nach der Geburtenfolge	2.14	- langfristige Zeitreihe	7.21
- nach Staatsangehörigkeit	2.14	Hallenbad	12.8
Gemarkungen	1.7	Hals-, Nasen-, Ohren-Ärzte	9.4
Gemeindegebiete, abgetretene	1.4	Handel, sozialversicherungspflichtig Beschäftigte	5.1
Gemeindesteuern	13.2, 13.4	- im Umland und Städtevergleich	14.8
- im Umland und Städtevergleich	14.13 ff.	- langfristige Zeitreihe	5.7
- langfristige Zeitreihe	13.3	Hauptschulen	11.4, 11.5
Geographische Angaben	1.6	Haushalt des Theater Regensburg	12.2
Gestorbene		Haushalt, Einnahmen/Ausgaben	13.1 ff.
- durch Selbsttötung	2.14	Haushalte, Haushaltstypen	2.11, 2.12
- durch Verkehrsunfälle	7.10, 7.11, 7.18	Hausmüll	6.2, 6.6
- im Umland und Städtevergleich	14.3	- langfristige Zeitreihe	6.5
- langfristige Zeitreihe	2.22	Hautärzte	9.4
- nach Altersgruppen und Staatsangehörigkeit	2.15	Hebammen	9.5
- nach dem Familienstand	2.15	Hebesätze	13.4
- nach der ICD-Liste	9.8	- im Umland und Städtevergleich	14.13
- nach Geschlecht	2.15	Heilpädagogik, Fachakademie	11.22
- nach Religionszugehörigkeit	2.15	Heilpraktiker	9.5
- nach Staatsangehörigkeit	2.15	Heimplätze in Altenwohnheimen	10.15
Gesundheitswesen	9.1 ff.	Heitere Tage	1.10, 1.13
- Berufsfachschulen	11.12, 11.15	- langfristige Zeitreihe	1.15
- langfristige Zeitreihe	9.6	Herkunftsgebiete der Wanderungen	2.19
Gewässer	1.6	Hilfe	
Gewerbe		- in besonderen Lebenslagen	10.3
- abmeldungen	4.9	- zum Lebensunterhalt	10.4, 10.5
- anmeldungen	4.9	- zur Pflege	10.2, 10.3
- betriebsüberprüfungen		- für Jugendliche, Jugendhilfe	10.7 ff.
(Lebensmittelüberwachung)	7.13	Historischer Verein, Bibliothek	12.6
- erlaubnisse	7.13	Historisches Museum	12.3
Gewerbemüll	6.6	Hochschule	11.27, 11.30
Gewerbesteuer	13.2, 13.4	- langfristige Zeitreihe	11.32
- im Umland und Städtevergleich	14.13 ff.	Hochschule für Katholische Kirchenmusik	11.26
- langfristige Zeitreihe	13.3	Hochwassertage	1.17 ff.
Gewerbsteuerumlage	13.2	- langfristige Zeitreihe	1.19, 1.20
- langfristige Zeitreihe	13.3	Höchste Bauwerke	1.6
Gewittertage	1.14	Höchster Punkt des Stadtgebiets	1.6
- langfristige Zeitreihe	1.15	Höhenlagen	1.6
Glas	6.7, 6.8	Hotels	8.1
Grenzwerte für Luftverunreinigungen	1.23	- langfristige Zeitreihe	8.5
Größte Plätze, Parkanlagen, Friedhöfe	1.6		

Hundesteuer	13.2	Krankengymnasten	9.5
- langfristige Zeitreihe	13.3	Krankenhäuser	9.1 ff.
		- langfristige Zeitreihe	9.6
ICD-Liste, Todesursachen	9.8	Krankenhaus der Barmherzigen Brüder	9.2
Immissionsmessungen	1.23	Krankenhauspersonal	9.3
- langfristige Zeitreihe	1.25	- langfristige Zeitreihe	9.6
Individualverkehr	7.2 ff.	Krankenhaus St. Josef	9.2
- langfristige Zeitreihe	7.6	Krankenhilfe	10.2, 10.3
Indizes der Lebenshaltungskosten	4.12, 4.15	Krankenpflegehelfer	9.5
- langfristige Zeitreihe	4.14	Krankenpfleger	9.5
Insolvenzverfahren	4.10	Krankenschwester	9.5
- langfristige Zeitreihe	4.11	Krankenversorgung	9.1 ff.
Interne Pendler	5.11	- langfristige Zeitreihe	9.6
Internisten	9.4	Kreditinstitute, sozialversicherungspflichtig Beschäftigte	5.1
		- langfristige Zeitreihe	5.7
Jagdscheine	7.13	Kreisdaten, Landkreis Regensburg	14.1 ff.
Jugendherberge	8.1, 8.7, 8.8	Krematorien	2.17
Jugendhilfe	10.7, 10.8, 10.9	Kriminalität	7.14, 7.15
Jugendliche	2.8	- langfristige Zeitreihe	7.18
		Kurse in außerschulischen Bildungseinrichtungen	11.34 ff.
Kanalisation	6.4	Kurzzeitparkplätze	7.12
Kartenverkauf des Theater Regensburg	12.2		
Kepler-Gedächtnishaus	12.3	Laborärzte	9.4
Kinderärzte	9.4	Längste Straßen	1.6
Kinderausweise	7.13	Lage, geographische	1.1, 1.6
Kindergärten, Kinderkrippen, Kinderhorte	11.1 ff.	Land- und Forstwirtschaft, sozialversicherungspflichtig Beschäftigte	5.1
Kinderhorte, einzelne Einrichtungen	11.2	- im Umland und Städtevergleich	14.8
Kinderkrankenschwester	9.5	- langfristige Zeitreihe	5.7
Kinder- und Jugendhilfe	10.7, 10.8, 10.9	Landesamt für Umwelt	1.23
Kinder- und Jugendpsychiater	9.4	Landeshafen Regensburg	7.20
Kinder und Jugendliche	2.8	Landkreis Regensburg	1.1, 14.1 ff.
Kirchenmusik, Hochschule	11.26	Landwirtschaftliche Zugmaschinen	7.2, 7.3
Kirchliche Fachakademie für Sozialpädagogik	11.23	Landwirtschaftsfläche	1.8
Kläranlage	6.4	- im Umland und Städtevergleich	14.1
Klassen in den Schulen	11.4 ff.	Landwirtschaftsschule, Fachschule	11.17
Kleinkinder	2.8	Langjähriges Mittel	
Klimawerte	1.9 ff.	- Luftdruck, Luftfeuchtigkeit	1.11
- langfristige Zeitreihe	1.15	- Niederschlagsmenge	1.12
Kliniken	9.1 ff.	Langjähriges Mittel, Abweichung	
- langfristige Zeitreihe	9.6	- Lufttemperatur	1.9
Klinikum der Universität Regensburg	9.2	- Sonnenscheindauer	1.13
Kohlenmonoxid	1.23	Langzeitarbeitslose	5.13
- langfristige Zeitreihe	1.25	- im Umland	14.9
Kohlenwasserstoffe	1.25	Lastenzuschuss nach dem Wohngeldgesetz	10.11
Konkurse	4.10	- langfristige Zeitreihe	10.12
- langfristige Zeitreihe	4.11	Lastkraftwagen	
Konzerte	12.1	- Bestand	7.2
Kraftfahrzeugbesatz	7.2	- im Umland	14.10
Kraftfahrzeuge		- Neuzulassungen	7.3
- Bestand	7.2, 7.5	Lebendgeborene	
- im Umland und Städtevergleich	14.10	- im Umland und Städtevergleich	14.3
- langfristige Zeitreihe	7.6	- langfristige Zeitreihe	2.22, 2.23
- Neuzulassungen	7.3	- nach Alter und Staatsangehörigkeit der Mutter	2.14
Krafträder		- nach der Geburtenfolge	2.14
- Bestand	7.2		
- im Umland	14.10		
- langfristige Zeitreihe	7.6		
- Neuzulassungen	7.3		

- nach Staatsangehörigkeit	2.14	Offene Stellen	5.16, 5.17, 5.20
Lebenshaltungskosten (Index)	4.12, 4.15	- langfristige Zeitreihe	5.21
- langfristige Zeitreihe	4.14	- nach Berufsgruppen	5.16, 5.20
Lebensmittelüberwachung	7.13	Omnibusse	
Leerer Beutel, Städtische Galerie	12.3	- Bestand	7.2
Lehrkräfte	11.4 ff.	- im Personennahverkehr	7.1
Logopäden	9.5	- langfristige Zeitreihe	7.6
Logopädie Berufsfachschule	11.15	- Neuzulassungen	7.3
Luftdruck	1.11	Ordnungswesen	7.13
Luftfeuchtigkeit	1.11	Orthopäden	9.4
Lufttemperatur	1.9	Orthoptisten	9.5
- langfristige Zeitreihe	1.15	Ortszeit	1.6
Luftverunreinigung	1.23	Ostdeutsche Galerie, Museum	12.3
- langfristige Zeitreihe	1.25	Ozon	1.23
Lungenärzte	9.4		
		Papierabfall	6.7, 6.8
Masseure	9.5	Parkanlagen, größte	1.6
Medizinische Berufe	9.3 ff.	Parkplätze	7.12
Medizinisch-technische Assistenten	9.5	Partnerstädte	1.1
Mietzuschuss	10.11	Pathologen	9.4
- langfristige Zeitreihe	10.12	Patienten in Krankenhäusern	9.2, 9.3
Minderjährige	2.8	- langfristige Zeitreihe	9.6
Minderjährige Kinder bei Ehescheidungen	2.13	Pendler	5.11
Mitglieder in Sportvereinen	12.10	Personal	
Motorisierungsgrad	7.2	- am Theater Regensburg	12.2
Müllabfuhr	6.2 ff.	- bei der Stadtverwaltung	13.8
- langfristige Zeitreihe	6.5	- in Kindergärten/Vorschulischen Einrichtungen	11.3
Müllaufkommen	6.2 ff.	- in Krankenhäusern	9.3, 9.6
- langfristige Zeitreihe	6.5	Personalausgaben	
Mund-, Kiefer- u. Gesichtschirurgen	9.4	- der Jugendhilfeverwaltung	10.7
Museen	12.3	- städtische	13.1
Musikschule	11.37	Personalausweise	7.13
Musikhochschule	11.26	Personenkraftwagen	7.2, 7.5
		- im Umland und Städtevergleich	14.10
Naabpegel Heitzenhofen	1.21	- langfristige Zeitreihe	7.6
Naturkundemuseum	12.3	- nach Schadstoffgruppen	7.4
Nebeltage	1.14	- Neuzulassungen	7.3
- langfristige Zeitreihe	1.15	Personennahverkehr	7.1
Nervenärzte	9.4	- langfristige Zeitreihe	7.6
Neurochirurgen	9.4	Pfaffensteiner Autobahntunnel	1.6
Neurologen	9.4	Pflegepersonal in Krankenhäusern	9.3
Neuropathologen	9.4	- langfristige Zeitreihe	9.6
Neuverschuldung	13.7	Pflegeversicherung	10.10
Neuzulassungen bei Kraftfahrzeugen	7.3	Pflegschaften	10.9
Nichtwohngebäude		Pharmazeutisch-technische Assistenten	9.5
- Fertigstellungen	3.6, 3.10	Pharmazieingenieure	9.5
- Genehmigungen	3.3, 3.5	Plätze, größte	1.6
Niederschlagsmenge	1.12	Planbetten	9.1
- langfristige Zeitreihe	1.15	- langfristige Zeitreihe	9.6
Nuklearmediziner	9.4	Podologen	9.5
Nutzung		Preise für Bauland	3.13
- der Stadtfläche	1.7, 1.8	Preisindex der Lebenshaltung	4.12, 4.15
Oberer Katholischer Friedhof	1.6, 2.18	- langfristige Zeitreihe	4.14
Öffentlicher Dienst, Beschäftigte	5.10	Problemmüll	6.9
ÖPNV	7.1, 7.7	Psychiater	9.4
- langfristige Zeitreihe	7.6	Psychotherapeutisch tätige Ärzte	9.4

Radiologen	9.4	Schwebstaub	1.23
Realschulen	11.4, 11.6	- langfristige Zeitreihe	1.25
- langfristige Zeitreihe	11.9	Schwefeldioxid	1.23
Realsteueraufbringungskraft	13.4	- langfristige Zeitreihe	1.25
- im Umland und Städtevergleich	14.12	Schwerbehinderte	9.9
Realsteuerhebesätze	13.4	Selbsttötungen	2.16
- im Umland und Städtevergleich	14.13	Siedlungs- und Verkehrsfläche	1.8
Realsteuern	13.2, 13.4	- im Umland und Städtevergleich	14.1
- im Umland und Städtevergleich	14.13 ff.	Sing- und Musikschule	11.37
- langfristige Zeitreihe	13.3	Sommertage	1.14
Recyclinghof	6.7, 6.8	Sonnenscheindauer, -stunden	1.13
Regen, Länge im Stadtgebiet	1.6	- langfristige Zeitreihe	1.15
Regenpegel Regenstauf/Marienthal	1.22	Sozialhilfe	10.2 ff.
Regensburger Fremdsprachenschule,		- im Umland und Städtevergleich	14.11
Berufsfachschule	11.14	Sozialpädagogik, Fachakademie	11.23
Reichstagsmuseum	12.3	Sozialversicherung, Rentenansprüche	10.16
Reisegewerbekarten	7.13	Sozialversicherungspflichtig beschäftigte	
Reisepässe	7.13	Arbeitnehmer	5.1 ff.
Religionszugehörigkeit		- im Umland und Städtevergleich	14.8
- der Bevölkerung	2.5	- langfristige Zeitreihe	5.5, 5.7
- der Ehescheidenden	2.13	Sozialwesen	10.1 ff.
- der Eheschließenden	2.13	Sperrmüll	6.6
- der Gestorbenen	2.15	Sport-/Spielanlagen	12.9
Rentenansprüche	10.16	Sportvereine	12.10
Rentner	2.8	Staatliche Berufsoberschule	11.19
Restmüll	6.6	Staatliche Bibliothek	12.6
Rettungsassistenten	9.5	Staatliche Fachoberschule	11.20
Rettungsassistenten Berufsfachschule	11.15	Staatsangehörigkeit der Ausländer	2.9
Rettungssanitäter	9.5	- langfristige Zeitreihe	2.10
REWAG & Co. KG	6.1	Stadtarchiv	12.5
- langfristige Zeitreihe	6.5	Stadtbücherei	12.6, 12.7
Rhein-Main-Donau-Kanal, Länge	1.6	Stadtentwässerung	6.4
		Stadtgebietsentwicklung	1.4
Säuglinge	2.8	Stadtgebietsfläche	1.6, 1.8
Salden		Stadtgrenze, Länge der	1.6
- der Wanderungen	2.20	Städtepartnerschaften	1.1
Sattelschlepper	7.2, 7.3	Städtevergleich	14.1 ff.
Schadstoffgruppen		Städtische Berufsoberschule	11.18
- bei Dieselmotoren	7.4	Städtische Galerie Leerer Beutel	12.3
- bei Ottomotoren	7.4	Städtische Kindergärten	11.1, 11.3
Schauspielschule Regensburg,		Städtische Kinderhorte	11.2
Berufsfachschule	11.14	Städtische Sing- und Musikschule	11.37
Scheidungen		Städtisches Personal	13.8
- langfristige Zeitreihe	2.22	Staubniederschlag Immissionsgrenzwerte	1.24
- nach Altersgruppen und Religion	2.13	Sterbefälle	
Schiffe	7.20	- durch Selbsttötung	2.16
- langfristige Zeitreihe	7.21	- durch Verkehrsunfälle	7.10, 7.11, 7.18
Schneefalltage	1.14	- im Umland und Städtevergleich	14.3
- langfristige Zeitreihe	1.15	- langfristige Zeitreihe	2.22
Schüler	11.4 ff.	- nach dem Alter	2.15
- langfristige Zeitreihe	11.9	- nach der ICD-Liste	9.8
Schuldenstand/-tilgung	13.7	- nach Familienstand, Geschlecht, Religion	2.15
Schuldenstand der Gemeinden		- nach Religionszugehörigkeit	2.15
- im Umland und Städtevergleich	14.15	- nach Staatsangehörigkeit	2.15
Schulen	11.4 ff.	Steuereinnahmen	13.1, 13.2
- langfristige Zeitreihe	11.9	- Hebesätze, Steuerkraftzahlen	13.4, 14.13 ff.
Schulpflichtige	2.8	- im Umland und Städtevergleich	14.13 ff.
Schulvorbereitende Einrichtungen	11.1	- langfristige Zeitreihe	13.3

Stickstoffdioxid	1.23	Urologen	9.4
- langfristige Zeitreihe	1.25		
Stickstoffmonoxid	1.23	Vaterschaftsfeststellungen	10.9
- langfristige Zeitreihe	1.25	Veranstaltungen	
St. Josef Krankenhaus	9.2	- außerschulische Bildungseinrichtungen	11.34 ff.
St. Ulrich, Museum	12.3	- des Theater Regensburg	12.1
Strafbare Handlungen	7.14	Verarbeitendes Gewerbe	
- langfristige Zeitreihe	7.18	- Arbeitnehmer	5.9
- Tatverdächtige	7.15	- Auslandsumsatz	4.1
Straftaten	7.14	- Beschäftigte	4.1
- langfristige Zeitreihe	7.18	- Betriebe	4.1
Straßen, längste	1.6	- Bruttoentgelte	4.1
Straßenreinigung	6.2	- Erwerbstätige	5.8
Straßenverkehrsunfälle	7.10, 7.11, 7.19	- Gesamtumsatz	4.1
- langfristige Zeitreihe	7.18	- im Umland und Städtevergleich	14.6
Stromversorgung	6.1	- langfristige Zeitreihe	4.2
- langfristige Zeitreihe	6.5	- sozialversicherungspflichtig Beschäftigte	5.1, 5.7
Studierende		Verbraucherpreisindizes	4.12 ff.
- an der Fachhochschule	11.27	- langfristige Zeitreihe	4.14
- an der Universität	11.30	Verbrechen	7.14
- langfristige Zeitreihe	11.28, 11.32	- langfristige Zeitreihe	7.18
- nach Hochschulzugangsberechtigung	11.31	Vergehen, strafbare	7.14
		- langfristige Zeitreihe	7.18
Tatverdächtige nach Straftaten	7.15	Verkehrsankündigung	1.1
Temperatur	1.9 ff.	Verkehrsfläche	1.8
- langfristige Zeitreihe	1.15	- im Umland und Städtevergleich	14.1
Theater Regensburg	12.1, 12.2	Verkehrsmittel	7.1 ff.
Therapeuten	9.4, 9.5	Verkehrsüberwachungsdienst, städtischer	7.12
Thurn und Taxis Archiv, Bibliothek	12.5, 12.6	Verkehrsunfälle	7.11, 7.19
Thurn und Taxis Museen	12.3	- langfristige Zeitreihe	7.18
Tiefster Punkt des Stadtgebiets	1.6	Verkehr- und Nachrichtenübermittlung, sozialversicherungspflichtig Beschäftigte	5.1
Todesursachen nach der ICD-Liste	9.8	- langfristige Zeitreihe	5.7
Tourismus	8.1 ff.	Verkehrswesen	7.1 ff.
- langfristige Zeitreihe	8.5	- langfristige Zeitreihe	7.6
Trübe Tage	1.10, 1.13	Verletzte durch Verkehrsunfälle	7.10
- langfristige Zeitreihe	1.15	- langfristige Zeitreihe	7.18
Turn- und Sportvereine	12.10	Versicherungsgewerbe, sozialversicherungspflichtig Beschäftigte	5.1
Turnanlagen	12.9	- langfristige Zeitreihe	5.7
Turnhallen	12.9	Versorgungswesen	6.1
		- langfristige Zeitreihe	6.5
Übernachtungen im Fremdenverkehr		Verwaltungs- und Vermögenshaushalt	13.1 ff.
- der Auslandsgäste	8.1 ff.	Verwaltungs- und Wirtschaftsakademie Ostbayern	11.25
- in der Jugendherberge	8.7, 8.8	Verwarnungen	
- langfristige Zeitreihe	8.5	- Lebensmittelüberwachung	7.13
- nach Monaten	8.3, 8.8	- städtischer Verkehrsüberwachungsdienst	7.12
Uhrenmuseum	12.3	Volkshochschule	11.36
Umsätze		Volksschulen	11.4, 11.5
- im Bauhauptgewerbe	4.4, 4.5	- langfristige Zeitreihe	11.9
- im Verarbeitenden Gewerbe	4.1, 4.2	Volljährige	2.8
Umsatzsteuerbeteiligung	13.2	Vorschulische Einrichtungen	11.1
- langfristige Zeitreihe	13.3	VWA Verwaltungs- und Wirtschaftsakademie Ostbayern	11.25
Unfälle	7.11, 7.19	Waffenrechtliche Erlaubnisse	7.13
- langfristige Zeitreihe	7.18		
Uniklinik	9.2		
Universität, Studierende	11.30		
- langfristige Zeitreihe	11.32		
- nach Hochschulzugangsberechtigung	11.31		
Universitätsbibliothek	12.6		

Waisenrente, Anträge	10.16	Zugmaschinen	
Waldfläche	1.8	- Bestand	7.2
- im Umland und Städtevergleich	14.1	- Neuzulassungen	7.3
Wanderungen	2.19 ff.	Zuweisungen	13.2
- langfristige Zeitreihe	2.22	Zuzüge	
- nach Altersgruppen, Geschlecht, Familienstand, Staatsangehörigkeit	2.20	- im Umland und Städtevergleich	14.3
- nach Herkunfts- und Zielgebieten	2.19	- langfristige Zeitreihe	2.22
Wasserfläche	1.8	- nach Altersgruppen, Familienstand und Geschlecht	2.20
- im Umland und Städtevergleich	14.1	- nach Herkunftsgebieten	2.19
Wasserstände	1.17 ff.	- nach Staatsangehörigkeit	2.20
- langfristige Zeitreihe	1.19, 1.20	Zweiter Bildungsweg	11.11
Wasserversorgung	6.1		
- langfristige Zeitreihe	6.5		
Wegzüge	2.20		
- im Umland und Städtevergleich	14.3		
- langfristige Zeitreihe	2.22		
- nach Altersgruppen, Familienstand			
Geschlecht	2.20		
- nach Staatsangehörigkeit	2.20		
- nach Zielgebieten	2.19		
Wertstoffe, Wertstoffaufkommen	6.7, 6.8		
Westbad	12.8		
Winterdienst	6.2		
Wirtschaft	4.1 ff.		
Wirtschaftsschulen	11.4		
Witterungsverhältnisse	1.9 ff.		
- langfristige Zeitreihe	1.15		
Witwenrente, Witwerrente (Anträge)	10.16		
Wöhrdbad	12.8		
Wohngebäude			
- Bestand	3.1, 14.5		
- Fertigstellungen	3.6, 3.10, 14.4		
- Genehmigungen	3.3, 3.5		
- im Umland und Städtevergleich	14.5		
Wohngeld	10.11, 10.13		
- langfristige Zeitreihe	10.12		
Wohnraumbestand	3.1, 3.2		
- im Umland und Städtevergleich	14.5		
Wohnungen			
- Bauüberhang	3.11		
- Fertigstellungen	3.6, 3.10, 14.4		
- im Umland und Städtevergleich	14.5		
Wohnungsbestand	3.1, 3.2, 3.8		
- im Umland und Städtevergleich	14.5		
Wohnungsmieten (Indizes)	4.14		
Wohnungswesen	3.1 ff.		
- im Umland und Städtevergleich	14.4, 14.5		
Zahnärzte	9.4		
Zeitgeschichte	1.2		
Zielgebiete der Wanderungen	2.19		
Zugelassene Kraftfahrzeuge	7.2, 7.5		
- im Umland und Städtevergleich	14.10		
- langfristige Zeitreihe	7.6		
- Neuzulassungen	7.3		

Amt für Stadtentwicklung

Neues Rathaus | Minoritenweg 6 | 93047 Regensburg

Telefon: 0941/507-2266 | Telefax: 0941/507-4669

E-Mail: statistik-info@regensburg.de

WWW: www.regensburg.de/statistik

