



Statistisches Jahrbuch

Eheschließungen insgesamt		870	927	1.252	1.206	1.192	100,0	100,0	100,0	100,0	100,0
nach der Staatsangehörigkeit											
Mann	Frau										
deutsch	deutsch	718	746	1.028	968	946	82,5	80,5	82,1	80,3	79,4
deutsch	nicht deutsch	56	76	94	103	92	6,4	8,2	7,5	8,5	7,7
nicht deutsch	deutsch	63	73	86	83	91	6,9	7,9	6,9	6,9	7,6
nicht deutsch	nicht deutsch	47	32	44	52	63	4,1	3,5	3,5	4,3	5,3
nach dem bisherigen Familienstand											
Mann	Frau										
ledig	ledig	650	719	958	886	886	74,7	77,6	76,5	73,5	74,3
ledig	verwitwet	3	1	8	2	3	0,3	0,1	0,6	0,2	0,3
ledig	geschieden	80	78	95	113	96	9,2	8,4	7,6	9,4	8,1
verwitwet	ledig	2	2	2	10	9	0,2	0,2	0,2	0,8	0,8
verwitwet	verwitwet	2	1	1	2	4	0,2	0,1	0,1	0,2	0,3
verwitwet	geschieden	1	1	7	9	7	0,1	0,1	0,6	0,7	0,6
geschieden	ledig	67	60	108	123	137	7,7	6,5	8,6	10,2	11,5
geschieden	verwitwet	4	1	2	1	2	0,5	0,1	0,2	0,1	0,2
geschieden	geschieden	61	64	71	60	48	7,0	6,9	5,7	6,0	4,0
nach der Religionszugehörigkeit											
Mann	Frau										
röm.-kath.	röm.-kath.	407	407	607	518	468	46,8	43,9	43,9	46,1	46,1
röm.-kath.	evangelisch	64	66	92	97	84	7,4	7,1	7,3	10,0	7,0
evangelisch	röm.-kath.	79	69	79	80	80	9,1	7,4	6,9	6,6	7,5
evangelisch	evangelisch	36	52	55	57	42	4,1	5,1	4,4	7,7	2,7
sonstige Fälle		284	333	419	454	438	32,6	35,5	35,5	37,6	36,7
nach Altersgruppen											
unter 20 Jahren											
Männer		3	6	9	5	8	0,3	0,6	0,7	0,4	0,7
Frauen		22	29	41	45	37	2,5	3,1	3,3	3,7	3,1
von 20 bis unter 25 Jahren											

Ausgabe

2008

Statistisches
Jahrbuch

2008

Erläuterungen

Alle Angaben beziehen sich soweit nichts anderes vermerkt ist auf das Gebiet der Stadt Regensburg nach dem aktuellen Gebietsstand. Bestandszahlen gelten soweit nichts anderes vermerkt ist für das Ende der jeweiligen Berichtszeit, Bewegungszahlen für die Dauer des Berichtszeitraumes. Abweichungen in den Summen ergeben sich durch Runden der Zahlen.

Zeichenerklärung

-	Zahlenwert genau Null
.	Zahlenwert unbekannt oder Veröffentlichung nicht möglich bzw. Angaben kommen nicht in Betracht, weil die Voraussetzungen für die Fragestellung nicht zutreffen
0	Zahlenwert mehr als Nichts, aber weniger als die Hälfte der verwendeten Einheit
darunter	teilweise Aufgliederung einer Summe
davon	vollständige Aufgliederung einer Summe

Impressum

Herausgeber:

Stadt Regensburg
Amt für Stadtentwicklung
Abteilung Statistik

November 2008

Hausanschrift:

Minoritenweg 8 und 10, 93047 Regensburg

Postanschrift:

Postfach 11 06 43, 93019 Regensburg

E-Mail:

stadtentwicklung@regensburg.de

Internet:

<http://www.statistik.regensburg.de>

Verantwortlich:

Anton Sedlmeier

Auskunft:

Erhard Soyk

Telefon: (0941) 507-4664

Telefax: (0941) 507-4669

E-Mail: soyk.erhard@regensburg.de

Preis:

24,80 € (incl. CD-ROM) zzgl. Versandkosten

Druck: Druckerei Schmidl, Lappersdorf

Nachdruck oder Weiterverbreitung komplett oder in Auszügen ist nur unverändert mit Quellenangabe zulässig.

Bei Nachdruck oder Weiterverbreitung von Daten Dritter sind deren Copyrightregelungen zu beachten.

ISSN 0933-8101



Vorwort

Das Statistische Jahrbuch der Stadt Regensburg erscheint heuer in der 40ten Ausgabe. Grund genug für einen kurzen Rückblick. Die Reihe begann mit der Erstausgabe 1961. Die darauf folgenden Jahrbücher behielten ihre Struktur im Wesentlichen bis zur Ausgabe 1976 bei. Dann erfolgte eine grundlegende Überarbeitung, die bis zum heutigen Tag eine beständige Basis für den Aufbau von Zeitreihen bildet. Das neu strukturierte Statistische Jahrbuch kam zunächst als Sammelband für mehrere Jahre heraus. Seit der Ausgabe 1987 erscheint es wieder jährlich und wurde fortlaufend erweitert. Eine Neuerung für die aktuelle Ausgabe sticht sofort ins Auge, das neue Logo.

Eines der Kernthemen ist die wirtschaftliche Entwicklung unserer Stadt. Hier dokumentiert das Statistische Jahrbuch eindrucksvoll, wie stark sich im Jahr 2007 die Konjunkturindikatoren für Regensburg weiter nach oben bewegten. Allein am Arbeitsmarkt wurden mit rund 97.000 sozialversicherungspflichtig Beschäftigten und der im Jahresverlauf rückläufigen Arbeitslosenzahl neue Rekordmarken für unsere Stadt verbucht. Doch Zahlen sollten nicht isoliert betrachtet werden. Deshalb bietet das Jahrbuch einen Städtevergleich, einen überregionalen Vergleich sowie langfristige Zeitreihen. Die Leserinnen und Leser haben damit eine Fülle von Informationen an der Hand, die vielfältige Vergleiche und eine systematische Einordnung der Zahlen ermöglichen. Beigelegt ist die aktuelle CD-ROM der Reihe „Regensburger Statistik“. Diese umfasst alle digitalen Publikationen der Abteilung Statistik, aber auch digitale Reproduktionen alter Ausgaben, deren Originale zum Teil nur noch als Einzelstücke vorhanden sind. Auf diese Weise wird wertvolles zeitgeschichtliches Zahlenmaterial über Regensburg in digitaler Form der Allgemeinheit zugänglich gemacht und für die Zukunft erhalten, so zum Beispiel die Erstausgabe des Statistischen Jahrbuchs von 1961.

Viele Behörden, öffentliche Einrichtungen, Verbände, Vereine, Institutionen und Unternehmen stellen der Stadt ihre Daten für das Statistische Jahrbuch zur Verfügung. Ihnen und allen Mitarbeiterinnen und Mitarbeitern des Amts für Stadtentwicklung, die an der Erstellung der Ausgabe 2008 beteiligt waren, gilt mein herzlicher Dank.

Regensburg, im November 2008

A handwritten signature in black ink, which appears to read 'Hans Schaidinger'. The signature is fluid and cursive.

Hans Schaidinger
Oberbürgermeister

Inhalt

1	Allgemeine, geographische und meteorologische Angaben	Seite
	Allgemeine und geographische Angaben	
1.1	Allgemeine Angaben zu Regensburg	17
1.2	Chronik der Stadt Regensburg	20
1.3	Entwicklung der Siedlungsflächen	29
1.4	Allgemeine Geographische Angaben und Angaben zur Infrastruktur	30
1.5	Entwicklung des Stadtgebietes von der Antike bis zur Neuzeit	38
1.6	Die Gemarkungen innerhalb des Stadtgebietes	40
1.7	Gliederung des Stadtgebietes nach der Bodennutzung	40
1.8	Gliederung des Stadtgebietes nach der geplanten Bodennutzung	41
	Witterungsverhältnisse	
1.9	Lufttemperatur in den Jahren 1961 bis 2007	42
1.10	Lufttemperatur, heitere und trübe Tage im Jahresverlauf 2007	42
1.11	Lufttemperatur	43
1.12	Luftdruck und Luftfeuchtigkeit	44
1.13	Niederschlagsmenge	44
1.14	Sonnenscheindauer und Bewölkung	45
1.15	Sonstige klimatische Angaben	46
	Wasserstände	
1.16	Donaupiegel – Eiserne Brücke	47
1.17	Donaupiegel – Schwabelweis	48
1.18	Naabpegel – Heitzenhofen	49
1.19	Regenpegel – Regenstauf – Marienthal	50
2	Bevölkerung	
	Bevölkerungsstand und -entwicklung	
2.1	Bevölkerungsanteil nach Altersgruppen in den Jahren 1966 bis 2007	53
2.2	Geburten und Sterbefälle, Eheschließungen und Ehescheidungen je 1000 Einwohner in den Jahren 1966 bis 2007	53
2.3	Geburten und Sterbefälle im Jahresverlauf 2007	54
2.4	Zuzüge und Fortzüge im Jahresverlauf 2007	54
2.5	Eheschließungen im Jahresverlauf 2007	55
2.6	Umzüge im Jahresverlauf 2007	55
2.7	Die Entwicklung des Bevölkerungsstandes	56
2.8	Ein- bzw. Ausgliederung von Gemeinden bzw. Gemeindeteilen	58
2.9	Einwohner und Bevölkerungsdichte im Jahre 2007	59
2.10	Ausländische Bevölkerung im Jahre 2007	60
2.11	Geburten im Jahre 2007	61
2.12	Sterbefälle im Jahre 2007	62
2.13	Natürlicher Saldo im Jahre 2007	63
2.14	Zuzüge im Jahre 2007	64
2.15	Fortzüge im Jahre 2007	65
2.16	Wanderungssaldo der Bevölkerung mit Hauptwohnsitz im Jahre 2007	66
2.17	Wanderungssaldo der Bevölkerung mit Nebenwohnsitz im Jahre 2007	67
2.18	Altersaufbau der Regensburger Bevölkerung im Jahre 2007	68
2.19	Altersaufbau der ausländischen Bevölkerung im Jahre 2007	69
2.20	Bevölkerungsentwicklung	70
2.21	Bevölkerungsentwicklung im Jahresverlauf	71
2.22	Bevölkerung nach dem Familienstand	72
2.23	Bevölkerung nach der Religionszugehörigkeit, Kirchenein- und -austritte	73
2.24	Bevölkerung nach Altersjahren	74
2.25	Bevölkerung nach Einzelalter – Kreuztabelle	76
2.26	Bevölkerung nach Altersgruppen, Geschlecht und Staatsangehörigkeit	80
2.27	Bevölkerung nach besonderen Altersgruppen	82
2.28	Ausländer nach ihrer Staatsangehörigkeit	83

Bevölkerungsbewegung	Seite	
2.29	Komponenten der Bevölkerungsbewegung	84
2.30	Eheschließungen	85
2.31	Ehescheidungen	86
2.32	Lebendgeborene nach Staatsangehörigkeit und Familienstand der Eltern	87
2.33	Lebendgeborene nach dem Alter und der Staatsangehörigkeit der Mutter sowie nach der Geburtenfolge	88
2.34	Gestorbene nach Geschlecht, Familienstand, Religion und Staatsangehörigkeit	89
2.35	Gestorbene nach dem Lebensalter und der Staatsangehörigkeit	90
2.36	Selbsttötungen nach Alter und Geschlecht	91
2.37	Herkunfts- und Zielgebiete der Regensburger Wanderungsbewegung	92
2.38	Zu- und Fortzüge nach Geschlecht, Familienstand, Alter und Staatsangehörigkeit	94
2.39	Geburten, Sterbefälle und natürlicher Saldo nach Monaten	96
2.40	Zuzüge, Fortzüge und Wanderungssaldo nach Monaten	97
2.41	Bevölkerungssaldo, Eheschließungen und Ehescheidungen nach Monaten	98
2.42	Umzüge in den Stadtbezirken im Jahre 2007	99
2.43	Umzüge der Ausländer in den Stadtbezirken im Jahre 2007	99
2.44	Umzüge innerhalb des Stadtgebietes	100
2.45	Einbürgerungen	102
3	Bau- und Wohnungswesen	
3.1	Wohnungsbestand in Wohn- und Nichtwohngebäuden in den Jahren 1970 bis 2007	105
3.2	Neubau von Wohn- und Nichtwohngebäuden in den Jahren 1978 bis 2007	105
3.3	Gebäude-, Wohnungs- und Wohnraumbestand	106
3.4	Bauvorhaben (erteilte Baugenehmigungen) für neue Wohngebäude, neue Nichtwohngebäude und Baumaßnahmen an bestehenden Gebäuden	107
3.5	Baugenehmigungen im Wohn- und Nichtwohnbau nach Gebäudearten	108
3.6	Baufertigstellungen von Wohngebäuden, Nichtwohngebäuden und von Baumaß- nahmen an bestehenden Gebäuden	109
3.7	Zu- und Abgang sowie Bestand an Wohngebäuden, Wohnungen und Wohnräumen	110
3.8	Fertiggestellte Wohngebäude nach Bauherren	111
3.9	Baufertigstellungen im Wohn- und Nichtwohnbau nach Gebäudearten	112
3.10	Bauüberhang im Wohn- und Nichtwohnbau	113
4	Wirtschaft	
4.1	Verarbeitendes Gewerbe in den Jahren 1978 bis 2007	117
4.2	Beschäftigte im Verarbeitenden Gewerbe nach Monaten im Jahre 2007 und im Durchschnitt der Jahre 1997 bis 2006	117
4.3	Bruttoinlandsprodukt – Indizes für die Jahre 1991 bis 2006 (1991 = 100)	118
4.4	Insolvenzverfahren in den Jahren 1977 bis 2007	118
4.5	Betriebe im Verarbeitenden Gewerbe	119
4.6	Beschäftigte im Verarbeitenden Gewerbe	120
4.7	Bruttolohn- und -gehaltsumme im Verarbeitenden Gewerbe	121
4.8	Gesamtumsatz im Verarbeitenden Gewerbe	122
4.9	Auslandsumsatz im Verarbeitenden Gewerbe	123
4.10	Geleistete Arbeitsstunden im Verarbeitenden Gewerbe	124
4.11	Bauhauptgewerbe	125
4.12	Verarbeitendes Gewerbe nach Monaten	126
4.13	Bauhauptgewerbe nach Monaten	126
4.14	Bruttoinlandsprodukt (BIP) und Bruttowertschöpfung (BWS)	127
4.15	Gewerbean-, -ab- und -ummeldungen	128
4.16	Insolvenzverfahren	129

5	Arbeitsmarkt	Seite
5.1	Sozialversicherungspflichtig Beschäftigte am Arbeitsort nach Wirtschafts- abteilungen am 30.06.2007	133
5.2	Sozialversicherungspflichtig Beschäftigte am Wohnort nach dem Alter am 30.06.2007	133
5.3	Sozialversicherungspflichtig Beschäftigte am Arbeitsort je 1000 Einwohner in den Jahren 1988 bis 2007	134
5.4	Arbeitslose im Stadtgebiet Regensburg im Jahresverlauf in den Jahren 2000 - 2007	134
5.5	Sozialversicherungspflichtig beschäftigte Arbeitnehmer	135
5.6	Sozialversicherungspflichtig beschäftigte Arbeitnehmer am Wohnort	136
5.7	Erwerbstätige	137
5.8	Arbeitnehmer	137
5.9	Beschäftigte im Öffentlichen Dienst	138
5.10	Ausgewählte Pendlerbewegungen	139
5.11	Durchschnittliche Bruttostundenverdienste der Arbeiter in der Industrie	140
5.12	Durchschnittliche Bruttomonatsverdienste der Angestellten in der Industrie	141
5.13	Arbeitslose und gemeldete Stellen im Bezirk der Hauptagentur für Arbeit Regensburg	142
5.14	Arbeitslose nach Berufsgruppen im Bezirk der Hauptagentur für Arbeit Regensburg	144
5.15	Gemeldete Stellen nach Berufsgruppen im Bez. d. Hauptagentur für Arbeit Regensburg	145
5.16	Arbeitslose im Stadtgebiet Regensburg	146
5.17	Arbeitslose nach Berufsgruppen im Stadtgebiet Regensburg	148
5.18	Gemeldete Stellen nach Berufsgruppen im Stadtgebiet Regensburg	149
6	Versorgung und Verbrauch	
6.1	Ausgewählte Verbraucherpreisindizes für Deutschland für die Jahre 2000 bis 2007	153
6.2	Gasversorgung der REWAG & Co. KG im Jahre 2007	153
6.3	Verbraucherpreisindizes für die Lebenshaltung in Deutschland und Bayern nach Hauptgruppen	154
6.4	Preismesszahlen für ausgewählte Lebensmittel, Getränke und Tabakwaren in Bayern	155
6.5	Preismesszahlen für Wohnen, Bekleidung, Gesundheit in Bayern	156
6.6	Preismesszahlen für Verkehr, Nachrichtenübermittlung, Kultur, Bildung und Freizeit in Bayern	157
6.7	Baulandveräußerungen und Baulandpreise	158
6.8	Strom-, Gas- und Wasserversorgung der REWAG & Co. KG	159
6.9	Land- und Forstwirtschaftliche Betriebe, Bodennutzung und Viehhaltung	160
6.10	Städtische Müllabfuhr und Straßenreinigung	161
6.11	Stadtentwässerung	162
7	Verkehr	
7.1	Beförderungsfälle im Öffentlichen Personennahverkehr im Jahre 2007	165
7.2	Güterumschlag im Binnenschiffsverkehr in den Jahren 1910 bis 2007	165
7.3	Zugelassene Kraftfahrzeuge im Jahre 2007	166
7.4	Zugelassene Personenkraftwagen nach Kraftstoffarten und Emissions- gruppen im Jahre 2007	166
7.5	Öffentlicher Personennahverkehr	167
7.6	Binnenschiffsverkehr im Hafen	168
7.7	Kraftfahrzeugbestand	170
7.8	Kraftfahrzeuge nach dem Gewerbe oder Beruf des Halters	171
7.9	Neuzulassungen von Kraftfahrzeugen	172
7.10	Personenkraftwagen nach Kraftstoffarten und Emissionsgruppen	173

8	Fremdenverkehr	Seite
8.1	Ankünfte und Übernachtungen in den Jahren 1955 bis 2007	177
8.2	Ankünfte und Übernachtungen im Jahresverlauf 2007	177
8.3	Aufenthaltsdauer in Tagen in den Jahren 1955 bis 2007	178
8.4	Übernachtungen der Auslandsgäste nach Herkunftsländern im Jahre 2007	178
8.5	Ankünfte und Übernachtungen in der Jugendherberge im Jahresverlauf 2007	179
8.6	Übernachtungen der Auslandsgäste nach Herkunftsländern in der Jugendherberge im Jahre 2007	179
8.7	Betriebe, Betten, Ankünfte und Übernachtungen	180
8.8	Übernachtungen der Auslandsgäste	181
8.9	Ankünfte nach Monaten	182
8.10	Übernachtungen nach Monaten	183
8.11	Jugendherberge	184
9	Gesundheitswesen	
9.1	Gestorbene nach den wichtigsten Todesursachen im Jahre 2007	187
9.2	Schwerbehinderte nach dem Grad der Behinderung am 31.12.2007	187
9.3	Krankenhäuser und Krankenbetten	188
9.4	Krankenhäuser – einzelne Einrichtungen	189
9.5	Krankenhauspersonal und Krankenversorgung in den Krankenhäusern	190
9.6	Freipraktizierende Ärzte	191
9.7	Sonstige im Gesundheitswesen tätige Personen	192
9.8	Rettungsdienst	193
9.9	Gestorbene nach den wichtigsten Todesursachen nach der Internationalen Klassifikation (ICD) der Krankheiten	194
9.10	Menschen mit schweren Behinderungen	195
10	Sozialwesen	
10.1	Reine Ausgaben der Sozialhilfe außerhalb von Einrichtungen im Jahre 2007	199
10.2	Wohngeldempfänger in den Jahren 1982 bis 2007	199
10.3	Regelsätze in der Sozialhilfe	200
10.4	Ausgaben und Einnahmen der Sozialhilfe (örtliche Träger)	201
10.5	Hilfe in besonderen Lebenslagen	202
10.6	Laufende Hilfe zum Lebensunterhalt – Bedarfsgemeinschaften	203
10.7	Laufende Hilfe zum Lebensunterhalt – Empfänger	204
10.8	Ausgaben und Einnahmen der bedarfsorientierten Grundsicherung	205
10.9	Empfänger von bedarfsorientierter Grundsicherung	206
10.10	Ausgaben und Empfänger der Kriegsopferfürsorge	207
10.11	Ausgaben und Einnahmen der Jugendhilfe	208
10.12	Einzelne, ausgewählte Jugendhilfemaßnahmen	209
10.13	Pflegschaften, Beistandschaften, Vaterschaftsfeststellungen und Entzug des Sorgerechts	210
10.14	Empfänger, Leistungen und Einrichtungen der Pflegeversicherung	211
10.15	Empfänger und Leistungen nach dem Wohngeldgesetz	212
10.16	Asylbewerberleistungen	213
10.17	Altenheime und ihre Belegung	214
10.18	Anträge aus der gesetzlichen Rentenversicherung	215

11	Bildungswesen	Seite
11.1	Schüler an den Realschulen im Schuljahr 2007/2008	219
11.2	Schüler in den Jahren 1978 bis 2007	219
11.3	Studierende an der Universität in den Wintersemestern 1967/1968 bis 2007/2008	220
11.4	Studierende an der Fachhochschule nach Fachbereichen in den Wintersemestern 1971/1972 bis 2007/2008	220
11.5	Kinderkrippen, Kinderhorte, Kindergärten und andere vorschulische Einrichtungen	221
11.6	Kinderhorte – einzelne Einrichtungen	222
11.7	Kindergartengruppen, Kinder und Erziehungspersonal in Kindergärten	223
11.8	Kindergärten – einzelne Einrichtungen	224
11.9	Klassen, Schüler und Lehrkräfte in allgemeinbildenden Schulen	228
11.10	Volksschulen – einzelne Einrichtungen	230
11.11	Realschulen – einzelne Einrichtungen	232
11.12	Gymnasien – einzelne Einrichtungen	232
11.13	Förderschulen – einzelne Einrichtungen	234
11.14	Abendrealschule und Abendgymnasium	236
11.15	Berufsschulen und Berufsfachschulen	237
11.16	Berufsschulen – einzelne Einrichtungen	238
11.17	Berufsfachschulen – einzelne Einrichtungen	240
11.18	Berufsfachschulen des Gesundheitswesens – einzelne Einrichtungen	242
11.19	Fachschulen, Berufsoberschulen, Fachoberschule und Fachakademien	244
11.20	Fachschule – Staatliche Landwirtschaftsschule	245
11.21	Städtische Berufsoberschule	246
11.22	Staatliche Berufsoberschule	247
11.23	Staatliche Fachoberschule	248
11.24	Fachakademie für Hauswirtschaft	249
11.25	Fachakademie für Heilpädagogik	250
11.26	Kirchliche Fachakademie für Sozialpädagogik	251
11.27	Verwaltungs- und Wirtschaftsakademie Ostbayern	252
11.28	Hochschule für Katholische Kirchenmusik und Musikpädagogik	253
11.29	Fachhochschule	254
11.30	Universität	255
11.31	Regionale Herkunft der Studierenden an der Universität	256
11.32	Außerschulische Bildungseinrichtungen	257
11.33	Außerschulischen Bildungseinrichtungen, Themenbereiche, Kurse und Teilnehmer	258
11.34	VHS – Volkshochschule, Themenbereiche, Kurse und Teilnehmer	259
11.35	Sing- und Musikschule der Stadt Regensburg	260
12	Kultur und Freizeit	
12.1	Besucher im Theater Regensburg nach Art der Aufführung in der Spielzeit 2007/2008	263
12.2	Badegäste in den Bädern im Jahresverlauf in den Jahren 2003 bis 2007	263
12.3	Theater Regensburg	264
12.4	Kartenverkauf, Personal und Finanzen (Theater Regensburg)	265
12.5	Besucher in den Museen	266
12.6	Archive	267
12.7	Bibliotheken und Büchereien	268
12.8	Stadtbücherei	269
12.9	Turn-, Sport- und Spielanlagen	270
12.10	Sportvereine nach Sportarten und Mitgliedern	271
12.11	Bäder in Regensburg	272
13	Umweltschutz	
13.1	Ausgewählte Immissions-Konzentrationsmessungen in den Jahren 1984 bis 2007	275
13.2	Feinstaub-Überschreitungen in den Jahren 2004 bis 2007	275
13.3	Entwicklung des Müllaufkommens nach Müllarten	276
13.4	Erfasste Wertstoffe nach Wertstoffarten	276
13.5	Erfasste Wertstoffe nach Sammelstellen	277
13.6	Angelieferter Problemmüll	278
13.7	Immissions-Konzentrationsmessungen	279
13.8	Immissionsgrenzwerte für Luftverunreinigungen	280

14 Öffentliche Sicherheit und Ordnung	Seite
14.1 Strafbare Handlungen im Jahre 2007	283
14.2 Brände im Jahresverlauf 2007	283
14.3 Verkehrsunfälle in den Jahren 1951 bis 2007	284
14.4 Verunglückte bei Verkehrsunfällen nach dem Alter im Jahre 2007	284
14.5 Ordnungswesen	285
14.6 Erteilung von Fahrerlaubnissen	286
14.7 Erweiterungen und Umschreibungen von Fahrerlaubnissen	287
14.8 Erfasste strafbare Handlungen	288
14.9 Tatverdächtige nach erfassten strafbaren Handlungen	289
14.10 Brandschutzwesen	290
14.11 Straßenverkehrsunfälle nach Schäden und Verkehrsteilnehmern	291
14.12 Verunglückte nach Art der Verkehrsbeteiligung	292
14.13 Städtischer Verkehrsüberwachungsdienst	294
14.14 Bestattungen	295
14.15 Beerdigungen auf Friedhöfen	296
15 Kommunalfinanzen und Verwaltung	
15.1 Einnahmen im Verwaltungshaushalt im Jahre 2007	299
15.2 Ausgaben im Verwaltungshaushalt im Jahre 2007	299
15.3 Einnahmen im Vermögenshaushalt im Jahre 2007	300
15.4 Ausgaben im Vermögenshaushalt im Jahre 2007	300
15.5 Einnahmen und Ausgaben des Gesamthaushalts nach Arten und Rechnung	301
15.6 Steuereinnahmen, Finanzaufweisungen und Umlagen	302
15.7 Steuerhebesätze und Steuerkraftzahlen	303
15.8 Einnahmen im Verwaltungs- und Vermögenshaushalt nach Rechnung	304
15.9 Ausgaben im Verwaltungs- und Vermögenshaushalt nach Rechnung	305
15.10 Schuldenstand, Neuverschuldung und Schuldentilgung	306
15.11 Personal der Stadtverwaltung	307
16 Wahlen	
16.1 Stimmenanteile bei der Europawahl am 13.06.2004	311
16.2 Zweitstimmenanteile bei der Bundestagswahl am 18.09.2005	311
16.3 Gesamtstimmenanteile bei der Landtagswahl am 28.09.2008	312
16.4 Gesamtstimmenanteile bei der Bezirkswahl am 28.09.2008	312
16.5 Stimmenanteile bei der Stadtratswahl am 02.03.2008	313
16.6 Zusammensetzung des Stadtrats nach der Stadtratswahl vom 02.03.2008	313
16.7 Stimmenanteile bei der Oberbürgermeisterwahl am 02.03.2008	314
16.8 Stimmenanteile bei der Oberbürgermeister-Stichwahl am 16.03.2008	314
16.9 Aktuelle Wahlen im Überblick	315
16.10 Wahlbeteiligung und Stimmenanteile bei den Europawahlen	316
16.11 Wahlbeteiligung und Stimmenanteile bei den Bundestagswahlen (Erststimmen)	318
16.12 Wahlbeteiligung und Stimmenanteile bei den Bundestagswahlen (Zweitstimmen)	320
16.13 Wahlbeteiligung und Stimmenanteile bei den Landtagswahlen (Erststimmen)	322
16.14 Wahlbeteiligung und Stimmenanteile bei den Landtagswahlen (Zweitstimmen)	324
16.15 Wahlbeteiligung und Stimmenanteile bei den Landtagswahlen (Gesamtstimmen)	326
16.16 Wahlbeteiligung und Stimmenanteile bei den Bezirkswahlen (Erststimmen)	328
16.17 Wahlbeteiligung und Stimmenanteile bei den Bezirkswahlen (Zweitstimmen)	330
16.18 Wahlbeteiligung und Stimmenanteile bei den Bezirkswahlen (Gesamtstimmen)	332
16.19 Wahlbeteiligung und Stimmenanteile bei den Stadtratswahlen	334
16.20 Wahlbeteiligung und Stimmenanteile bei den Oberbürgermeisterwahlen	336

17 Stadtbezirke	Seite
17.1 Die Regensburger Stadtbezirke	340
17.2 Abgrenzung der Regensburger Stadtbezirke	341
17.3 Besondere Altersgruppen nach Prozentanteilen in den Stadtbezirken im Jahre 2007	344
17.4 Sozialversicherungspflichtig Beschäftigte und Arbeitslose in den Stadtbezirken auf 1000 Einwohner am 30.06.2007	344
17.5 Geburten und Sterbefälle je 1000 Einwohner in den Stadtbezirken im Jahre 2007	345
17.6 Zuzüge und Fortzüge einschließlich Umzüge je 1000 Einwohner in den Stadtbezirken im Jahre 2007	345
17.7 Fläche und Bevölkerungsstruktur	346
17.8 Bevölkerungsstand – langfristige Zeitreihe	347
17.9 Bevölkerungsstand	348
17.10 Bevölkerungsentwicklung	349
17.11 Bevölkerung nach besonderen Altersgruppen	350
17.12 Geburten und Sterbefälle	352
17.13 Wanderungsbewegung	353
17.14 Geburten und Sterbefälle auf 1000 Einwohner	354
17.15 Zuzüge und Fortzüge auf 1000 Einwohner	355
17.16 Bevölkerungssaldo	356
17.17 Bevölkerungssaldo auf 1000 Einwohner, Deutsche und Ausländer	357
17.18 Bautätigkeit und Wohnungswesen	358
17.19 Sozialversicherungspflichtig Beschäftigte (am Wohnort)	359
17.20 Arbeitslose	360
17.21 Fahrzeugbestand	361
18 Regensburg und sein Umland	
18.1 Regensburg und sein Umland	364
18.2 Bevölkerung in der Oberpfalz nach Landkreisen und kreisfreien Städten am 31.12.2007	365
18.3 Sozialversicherungspflichtig Beschäftigte in der Oberpfalz nach Landkreisen und kreisfreien Städten am 30.06.2007	365
18.4 Beschäftigte im Verarbeitenden Gewerbe in der Oberpfalz nach Landkreisen und kreisfreien Städten am 30.09.2007	366
18.5 Arbeitslose in der Oberpfalz nach Landkreisen und kreisfreien Städten im Jahresdurchschnitt 2007	366
18.6 Fläche und Bevölkerungsstand	367
18.7 Gemeindegebiete nach Nutzungsarten – absolut	368
18.8 Gemeindegebiete nach Nutzungsarten – in Prozent	369
18.9 Altersstruktur – absolut	370
18.10 Altersstruktur – in Prozent	371
18.11 Bevölkerungsbewegung	372
18.12 Bevölkerungsbewegung auf 1000 Einwohner	373
18.13 Baufertigstellungen	374
18.14 Baubestand	375
18.15 Sozialversicherungspflichtig beschäftigte Arbeitnehmer	376
18.16 Verarbeitendes Gewerbe	378
18.17 Bauhauptgewerbe	379
18.18 Arbeitslose	380
18.19 Pendlerbewegungen	381
18.20 Kraftfahrzeugbestand	382
18.21 Fremdenverkehr	383
18.22 Sozialhilfeempfänger	384
18.23 Kindergärten	385
18.24 Realsteuern – Hebesätze	386
18.25 Realsteuern – Aufkommen	387
18.26 Steuereinnahmen und Schlüsselzuweisungen	388
18.27 Schuldenstand der Gemeinden	389

19 Städtevergleich	Seite
19.1 Sozialversicherungspflichtig Beschäftigte je 1000 Einwohner in den Jahren 2003 bis 2007	393
19.2 Bruttoinlandsprodukt – Indizes für die Jahre 1990 bis 2006 (1980 = 100)	393
19.3 Realsteueraufbringungskraft je Einwohner in den Jahren 2003 bis 2007	394
19.4 Gewerbesteuer (netto) je Einwohner in den Jahren 2003 bis 2007	394
19.5 Fläche und Bevölkerungsstruktur	395
19.6 Stadtgebiet nach Nutzungsarten – absolut	396
19.7 Stadtgebiet nach Nutzungsarten – in Prozent	397
19.8 Altersstruktur	398
19.9 Geburten und Sterbefälle	399
19.10 Wanderungsbewegung	400
19.11 Bevölkerungssalden	401
19.12 Bevölkerungsentwicklung	402
19.13 Bautätigkeit und Wohnungswesen	403
19.14 Sozialversicherungspflichtig beschäftigte Arbeitnehmer	404
19.15 Erwerbstätige	406
19.16 Arbeitnehmer	407
19.17 Verarbeitendes Gewerbe	408
19.18 Bauhauptgewerbe	409
19.19 Bruttoinlandsprodukt (BIP) und Bruttowertschöpfung (BWS)	410
19.20 Arbeitslose, Arbeitslosenquoten und gemeldete Stellen	411
19.21 Kraftfahrzeuge und Straßenverkehrsunfälle	412
19.22 Fremdenverkehr	413
19.23 Sozialwesen	414
19.24 Wohngeld	415
19.25 Kindergärten und Volksschulen	416
19.26 Realschulen, Gymnasien, Berufsschulen	417
19.27 Gesundheitswesen	418
19.28 Umweltschutz	419
19.29 Realsteuergrundbeträge, -hebesätze und -aufbringungskraft	420
19.30 Grund- und Gewerbesteuer	421
19.31 Sonstige Steuereinnahmen	422
19.32 Schuldenstand	423
19.33 Einkommen der privaten Haushalte	424
19.34 Beschäftigte der kreisfreien Städte	425
20 Überregionaler Vergleich	
20.1 Geburten und Sterbefälle je 1000 Einwohner in den Jahren 1958 bis 2007	429
20.2 Beschäftigte im Verarbeitenden Gewerbe je 1000 Einwohner in den Jahren 1995 bis 2007	429
20.3 Arbeitslosenquoten in den Jahren 1995 bis 2007	430
20.4 Indizes des Verfügbaren Einkommens privater Haushalte in den Jahren 1991 bis 2006 (1991 = 100)	430
20.5 Fläche und Bevölkerungsstruktur	431
20.6 Altersstruktur	432
20.7 Bevölkerungsentwicklung	433
20.8 Eheschließungen	434
20.9 Geburten	435
20.10 Sterbefälle	436
20.11 Bautätigkeit und Wohnungswesen	437
20.12 Sozialversicherungspflichtig beschäftigte Arbeitnehmer	438
20.13 Verarbeitendes Gewerbe	440
20.14 Bruttoinlandsprodukt (BIP)	441
20.15 Bruttowertschöpfung (BWS)	442
20.16 Arbeitslose, gemeldete Stellen und Kurzarbeiter	444
20.17 Einkommen der privaten Haushalte	445

21	Langfristige Zeitreihen	Seite
21.1	Witterungsverhältnisse	449
21.2	Wasserstand Donaupegel – Eiserne Brücke	450
21.3	Wasserstand Donaupegel – Schwabelweis	451
21.4	Bevölkerung nach Altersgruppen	452
21.5	Bevölkerungsentwicklung	454
21.6	Ausländer nach ihrer Staatsangehörigkeit	455
21.7	Sozialversicherungspflichtig beschäftigte Arbeitnehmer	456
21.8	Sozialversicherungspflichtig beschäftigte Arbeitnehmer nach Wirtschaftsabteilungen	457
21.9	Arbeitslose und gemeldete Stellen im Bezirk der Hauptagentur für Arbeit Regensburg	458
21.10	Verarbeitendes Gewerbe	459
21.11	Bauhauptgewerbe	460
21.12	Insolvenzverfahren	461
21.13	Preisindizes für die Lebenshaltung	462
21.14	Verkehrswesen	463
21.15	Binnenschiffsverkehr im Hafen	464
21.16	Fremdenverkehr	465
21.17	Krankenhauswesen	466
21.18	Wohngeldwesen	467
21.19	Schüler an den Volksschulen, Realschulen und Gymnasien	468
21.20	Fachhochschule Regensburg	469
21.21	Universität Regensburg	470
21.22	Städtische Ver- und Entsorgung	471
21.23	Verkehrsunfälle, Brandschutzwesen und Strafbare Handlungen	472
21.24	Immissions-Konzentrationsmessungen	473
21.25	Kommunalfinanzen	474
	Stichwortverzeichnis	475

Allgemeine, geographische und meteorologische Angaben

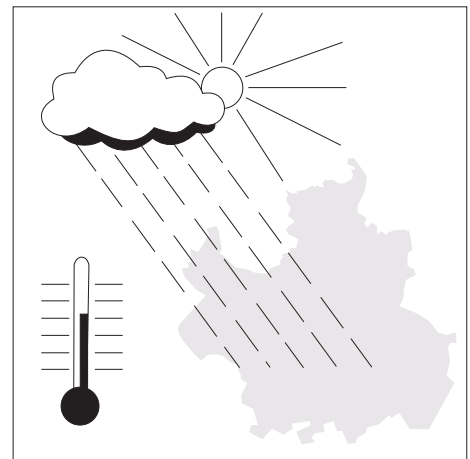

Abbauland

Flächen, die durch den Abbau der Bodensubstanz (z. B. Kies, Sand, Gestein, Kohle) genutzt werden. Das Abbauland ist eine Unterposition der Betriebsflächen.

Betriebsflächen

Betriebsflächen sind unbebaute Flächen, die vorherrschend gewerblich, industriell oder für Zwecke der Ver- und Entsorgung genutzt werden und nicht in die Position "Gebäude- und Freiflächen" einbezogen worden sind. Zur Betriebsfläche gehören Abbauland (Steinbrüche, Kiesgruben und dgl.), ferner Deponien, Halden, Stapel- und Lagerplätze.

Eistage

Tageshöchsttemperatur unter 0 °C.

Erholungsflächen

Erholungsflächen sind unbebaute Flächen, die vorherrschend dem Sport, der Erholung oder dazu dienen, Pflanzen oder Tiere zu zeigen. Hierzu gehören Sportflächen, Campingplätze, Wildgehege und Grünanlagen (einschließlich unbebauter Flächen in zoologischen oder botanischen Gärten).

Flächen anderer Nutzung

Flächen anderer Nutzung sind Flächen, die nicht mit einer der anderen Nutzungsarten bezeichnet werden können. Hierzu gehören insbesondere Übungsplätze (z. B. Truppenübungsplätze), Schutzflächen (Dämme, Deiche), historische Anlagen (sofern nicht vom Charakter der Anlage her die Zuordnung Gebäude- und Freifläche zutreffender ist), Friedhöfe und Unland (zum Beispiel Felsen, stillgelegtes Abbauland).

Frosttage

Tagestiefsttemperatur unter 0 °C.

Gebäude- und Freiflächen

Gebäude- und Freiflächen sind Flächen mit Gebäuden und baulichen Anlagen sowie unbebaute Flächen (Freiflächen), die Zwecken der Gebäude untergeordnet sind. Zu den unbebauten Flächen zählen Hofräume, Vorgärten, Hausgärten, Grünflächen, Spielplätze, Stellplätze, Zufahrten und ähnliche Flächen, es sei denn, dass sie wegen ihrer eigenständigen Verwendung nach ihrer tatsächlichen Nutzung zuzuordnen sind. Zu den unbebauten Flächen gehören ferner zur Zeit noch nicht bebaute, aber bereits als Bauplätze ausgewiesene Flächen.

Grünanlagen

Hierzu gehören unbebaute Flächen, die der Erholung dienen (z. B. Parks, Liegewiesen, Bolzplätze, Schrebergärten u. ä.). Einrichtungen wie z. B. Spielplätze und Verkaufstände wie z. B. Kioske innerhalb von Grünanlagen werden nicht besonders ausgewiesen. Die Position "Grünanlagen" ist eine Unterposition der "Erholungsflächen".

Landwirtschaftsflächen

Flächen, die dem Ackerbau, der Wiesen- und Weidewirtschaft, dem Gartenbau (einschließlich Obstanlagen und Baumschulen) oder dem Weinbau dienen. Zur Landwirtschaftsfläche gehören auch Moor- und Heideflächen, Brachland sowie landwirtschaftliche Betriebsflächen.

Luftdruck

ist die Kraft, die die Luftmoleküle durch ihre Bewegung und ihr Gewicht auf eine Fläche ausüben. Der Luftdruck wird in Hektopascal (hPa) gemessen.

Niederschlagsmenge

Gefallener Niederschlag in mm (= Liter/m²).

Sommertage

Tageshöchsttemperatur mindestens 25 °C.

Straßen, Wege, Plätze

sind Flächen, die nach allgemeiner Auffassung als "Straße", als "Weg" oder als "Platz" bezeichnet werden. Dabei zählen zu den "Straßen" auch die dazugehörigen Flächen, wie z. B. Trenn- und Seitenstreifen, Parkstreifen, Böschungen, Gräben, Rad- und Gehwege. Zu den "Wegen" gehören auch Fahr- und Fußwege. Zu den "Plätzen" gehören vor allem solche Flächen, die überwiegend dem Verkehr oder dem Abhalten von Märkten dienen, einschließlich Markt-, Park- und Rastplätze. Die Position "Straßen, Wege, Plätze" ist eine Unterposition der "Verkehrsflächen".

Unland

Flächen, die nicht nutzbar sind (z. B. Felsen, stillgelegtes Abbauland und größere Böschungen). Das Unland ist eine Unterposition der "Flächen anderer Nutzung".

Verkehrsflächen

Verkehrsflächen sind Flächen, die dem Straßen-, Schienen- und Luftverkehr dienen. Hierzu zählen auch Wege (einschließlich Feld- und Fußwege, sofern sie nach allgemeiner Auffassung als "Wege" zu bezeichnen sind), Plätze (Markt-, Park- und Rastplätze) und Anlagen (ohne Gebäude) für den Schiffsverkehr.

Waldflächen

Mit Waldbäumen oder Sträuchern bestockte Flächen einschließlich Auwälder, Gehölze, Pflanzgärten, Holzlagerplätze o. ä..

Wasserflächen

Flächen, die während des größeren Teils des Jahres mit Wasser bedeckt sind, unabhängig davon, ob das Wasser in natürlichen oder künstlichen Betten abfließt oder steht. Hierzu gehören auch Böschungen, kleine Inseln und dgl..

1.1 Allgemeine Angaben zu Regensburg

Bayerische, kreisfreie Stadt mit 145.509 Einwohnern,
darunter 132.495 am Ort der Hauptwohnung

Hauptstadt des Regierungsbezirks Oberpfalz, gelegen am nördlichsten Punkt der Donau
Oberzentrum,
4. Bayerische Landesuniversität, Fachhochschule,
römisch-katholische Bischofsstadt, Hochschule für Katholische Kirchenmusik und Musikpädagogik
Donauhafen

umgeben vom Landkreis Regensburg mit seinen 41 Gemeinden und 182.721 Einwohnern

angehörig zum Regierungsbezirk Oberpfalz (7 Landkreise, 226 Gemeinden, darunter 3 kreisfreie Städte
1,1 Mio. Einwohner)

Freistaat Bayern

(7 Regierungsbezirke, 71 Landkreise, 2.056 Gemeinden,
darunter 25 kreisfreie Städte, 12,5 Mio. Einwohner)



Freistaat Bayern



Oberpfalz



Kreisfreie Stadt
Regensburg

Wichtigste Wirtschaftszweige:

Handwerk und Handel, Automobilherstellung, Maschinenbau, Elektrotechnik,
Informations- und Kommunikationstechnologien, Biotechnologie,
Druckereigewerbe, Dienstleistungsbereich, Logistik

Verkehrsanbindung:

Straße: Autobahn A3 Frankfurt - Wien (West-Ost-Anbindung)
 Autobahn A93 München - Berlin (Nord-Süd-Anbindung)
 Bundesstraßen B8, B15, B16

Schiene: Direkte Bahnverbindung nach Nürnberg - Frankfurt - Dortmund - Hannover - Hamburg - Berlin
 Wien - Budapest
 München - Zürich
 München - Salzburg
 Hof - Dresden - Prag
 Ulm - Stuttgart

Schiffahrtsweg: Durch den Rhein-Main-Donau-Kanal Schiffsverbindung
 von der Nordsee, über die Rheinhäfen, bis hin zum Schwarzen Meer
 (Hafen Regensburg: größter Binnenhafen Bayerns)

Luftweg: 55 Auto-Minuten zum Großflughafen München (ca. 85 km)
 65 Auto-Minuten zum Flughafen Nürnberg (ca. 105 km)

Schienennetz und Verkehrsflughäfen

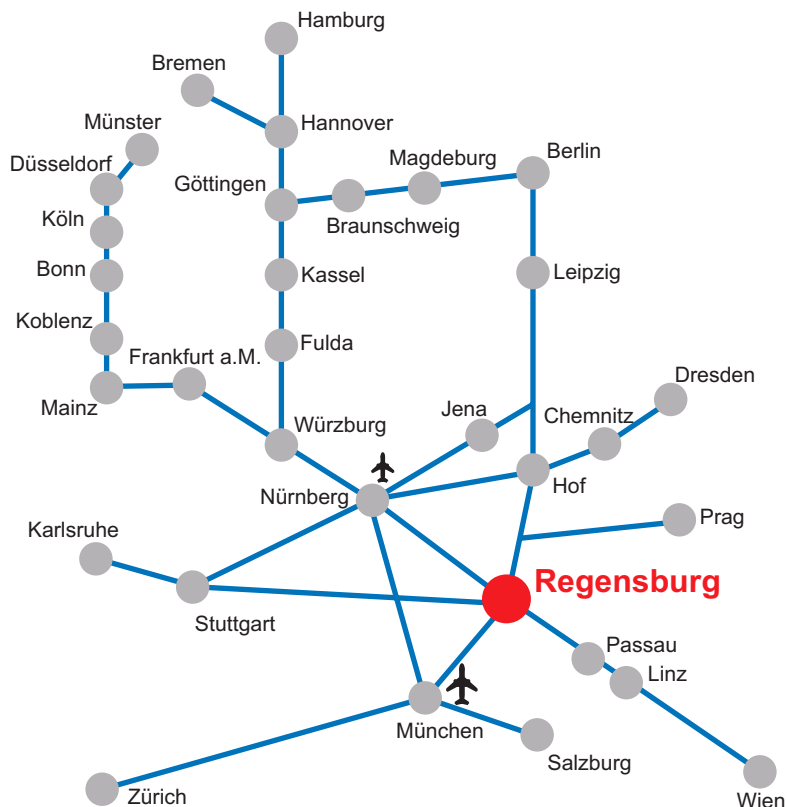

seit 1955

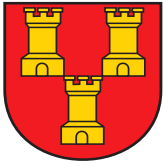
**Aberdeen** (Großbritannien/Schottland)

Einwohner: 202.370 (30. Juni 2005)

Aberdeen ist die drittgrößte Stadt Schottlands zwischen den Mündungen der beiden Flüsse Don und Dee gelegen. Die Stadt ist die Hauptstadt der Region Grampian.

Internet: <http://www.aberdeencity.gov.uk>

seit 18.10.1969

**Brixen** (Italien/Südtirol/Provinz Bozen)

Einwohner: 19.960 (31. Juli 2007)

Brixen ist die drittgrößte Stadt in Südtirol und der Hauptort des Eisacktales. Die Stadt liegt am Zusammenfluss von Eisack und Rienz.

Internet: <http://www.brixen.it>

seit 25.05.2005

**Budavár** (Ungarn)

Einwohner: ca. 30.000

Budavár ist der erste Bezirk der ungarischen Hauptstadt Budapest.

Internet: <http://www.budavar.hu>

seit 12.05.1969

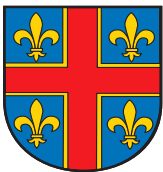
**Clermont-Ferrand** (Frankreich/Departement: Auvergne/Region: Puy-de-Dôme)

Einwohner: 141.004 (1999)

Zentrum des Zentralmassivs, Verwaltungssitz des Departement Puy-de-Dôme und Hauptstadt der Region Auvergne. Am Fuße des Puy-de-Dôme gelegen.

Internet: <http://www.ville-clermont-ferrand.fr>

seit 04.11.1990

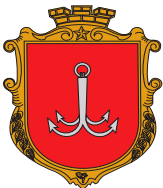
**Odessa** (Ukraine)

Einwohner: 1.122.000 (1995)

Odessa ist nach Kiew und Charkow die drittgrößte Stadt der Ukraine. Die Hafenstadt liegt in der Bucht von Odessa, am Schwarzen Meer.

Internet: <http://www.odessa.ua>

seit 25.09.1993

**Pilsen** (Tschechische Republik)

Einwohner: 164.180 (31. Dezember 2003)

Pilsen liegt am Zusammenfluss von vier Flüssen in der Nähe der Bergregionen Brdy und Böhmerwald. Die Stadt ist das historische, kulturelle und wirtschaftliche Zentrum der Pilsener Region.

Internet: <http://www.plzen-city.cz>

seit 01.12.1978

**Tempe** (USA/Arizona)

Einwohner: 160.820 (2004)

Tempe liegt im Bereich der Phoenix Metropolitan Area am Salt River.

Internet: <http://www.tempe.gov>

1.2 Chronik der Stadt Regensburg

- Seit der Steinzeit (Neolithikum)** ist der Regensburger Donaubogen besiedelt. Als ältester Name einer vorgeschichtlichen Ansiedlung ist der keltische Name Radasbona anzunehmen.
- Gegen 79 n. Chr.** Errichtung eines römischen Kohorten-Kastells im Bereich des heutigen Stadtteils Kumpfmühl.
- 179 n. Chr.** Fertigstellung des römischen Legionslagers "Castra Regina" (Lager am Regen) der III. Italischen Legion in der Regierungszeit des Kaisers Marc Aurel. Die erhaltene Steininschrift gilt als Stadtgründungsurkunde.
- 6. Jahrhundert** Das ehemalige Legionslager wird Herzogsresidenz der Agilolfinger und damit gleichsam erste "bayerische Hauptstadt".
- Noch im Frühmittelalter finden sich in den Quellen die Bezeichnungen Reganesburg, -burh, -burc und -purc als althochdeutsche Übersetzungen für das lateinische Wort "Castra Regina".
- um 685** Der hl. Emmeram wird in Kleinhelfendorf ermordet.
- 739** Der hl. Bonifatius stiftet u. a. das Bistum Regensburg.
- 788** Kaiser Karl der Große setzt Herzog Tassilo III., den letzten Agilolfinger, ab. In den folgenden Jahrhunderten wird Regensburg ein zentraler Ort in der Reichspolitik.
- 845** Mit der Taufe mehrerer böhmischer Fürsten in Regensburg beginnt die Missionisierung Böhmens durch das Bistum Regensburg.
- 975 - 1000** Unter Abt Ramwold erlebt das Kloster St. Emmeram eine Blütezeit mit Reformen und kulturellen Hochleistungen.
- 10. bis 14. Jahrhundert** Wirtschaftliche Blütezeit durch Fernhandel bis nach Venedig, Paris, London, Kiew, Byzanz. Eine der damals wohlhabendsten und einwohnerstärksten Städte. Die romanische und gotische Architektur des Mittelalters bestimmt noch heute das Gesicht der Altstadt.
- 11. und 12. Jahrhundert** Dreimal sammelt sich ein Kreuzfahrerheer in Regensburg und bricht zu seinem Zug ins Heilige Land auf.
- 1135 - 1146** Bau der Steinernen Brücke. Das mittelalterliche Bauwunder wurde Vorbild für viele Brückenbauten, z. B. Judithbrücke in Prag, die Vorgängerbrücke der Karlsbrücke.

- 1180** Heinrich der Löwe wird von Kaiser Barbarossa auf einem Reichstag zu Regensburg als Herzog von Bayern abgesetzt.
- Mit Herzog Otto beginnt die Herrschaft der Wittelsbacher in Bayern.
- 1227** Nachweis der Synagoge.
- 1245** Kaiser Friedrich II. verleiht der Stadt das Recht der Selbstverwaltung durch das Privileg, "einen Bürgermeister und Rat zu setzen". Regensburg bleibt freie Reichsstadt bis 1803.
- 1260 - 1262** Der berühmte Kirchenlehrer Albertus Magnus ist Bischof von Regensburg.
- 1273** Der Dom brennt. In der Folge wird der Bau des gotischen Doms begonnen.
- 1381** Regensburg tritt dem Schwäbischen Städtebund bei. Im Städtekrieg können 1388 die bayerischen Herzöge bei der Belagerung Regensburgs besiegt werden.
- 1486 - 1492** Die stark verschuldete Stadt unterstellt sich Herzog Albrecht IV. von Bayern-München. Nach dem Schiedsspruch von Augsburg muss der Herzog die Stadt an das Reich "zurückgeben".
- 1514** Die für die verfassungsmäßige Weiterentwicklung der Stadt bedeutsame neue kaiserliche Regimentsordnung tritt in Kraft.
- 1519** Mit der Vertreibung der Juden wird eine der ältesten jüdischen Gemeinden auf deutschem Boden zerstört. Seit dem Ende des 10. Jahrhunderts sind Juden in Regensburg nachweisbar.
- 1542** Die Reichsstadt tritt mit Beschluss vom 13. Oktober und erster Abendmahlfeier nach evangelischem Glauben am 15. Oktober zur evangelischen Konfession über.
- 1546** Während des Reichstages: Liebesaffäre Kaiser Karls V. mit der Regensburger Gürtlerstochter Barbara Blomberg, deren Sohn Don Juan d’Austria 1571 Sieger über die Türken bei der Seeschlacht von Lepanto wurde.
- 1630** Auf dem Reichstag zu Regensburg wird in Anwesenheit Tillys der kaiserliche Feldherr Albrecht von Wallenstein abgesetzt.
- Der Astronom Johannes Kepler stirbt nach schwerer Erkrankung in der Stadt.
- 1633 - 1634** Regensburg wird im 30-jährigen Krieg von den Schweden unter Bernhard von Sachsen-Weimar erstürmt und von den kaiserlichen und bayerischen Truppen wieder zurückerobert.
- 1663 - 1806** Immerwährender Reichstag zu Regensburg.

- 1748** Der kaiserliche Generalpostmeister Fürst Alexander Ferdinand von Thurn und Taxis wird zum Prinzipalkommissar (Stellvertreter des Kaisers beim Reichstag) ernannt.
- 1803** Reichsdeputationshauptschluss
Säkularisation und Mediatisierung: Regensburg wird Teil des neu errichteten Fürstentums für den letzten geistlichen Fürsten im Deutschen Reich, Carl von Dalberg.
- 1806** Mit der Auflösung des Immerwährenden Reichstags und dem Rücktritt des Reichsoberhauptes geht das "Heilige Römische Reich Deutscher Nation" unter.
- 1809** Regensburg wird von französischen und bayerischen Truppen unter Napoleon beschossen und erstürmt.
- 1810** Das von Carl von Dalberg an Frankreich abgetretene Regensburg wird in Napoleons Auftrag dem Königreich Bayern übertragen.

Regensburg wird Hauptstadt des neugebildeten bayerischen Regenkreises.
- 1818** Eingemeindung von **Kumpfmühl**.
- 1830** Grundsteinlegung zur **Walhalla**.

Einwohnerstand ca. 19.000.
- 1838** Regensburg wird Hauptstadt des Kreises "Oberpfalz und Regensburg", der im wesentlichen den Abgrenzungen des heutigen Regierungsbezirks Oberpfalz entspricht.
- 1845** Fertigstellung des **Ludwig-Donau-Main-Kanales**.

Großes **Hochwasser mit Eisstoß** - Pegelstand an der Eisernen Brücke: 708 cm.
- 1857** Einführung der **Gasbeleuchtung**.
- 1859** Eröffnung der Bahnlinien nach München und Nürnberg.
- 1863** Erstmalige Errichtung der **Eisernen Brücke** (früher: Untere Hölzerne Brücke).
- 1882** Großes **Hochwasser** mit einem Pegelstand an der Eisernen Brücke von 670 cm.
- 1893** Großes **Hochwasser mit Eisstoß** - Pegelstand an der Eisernen Brücke: 700 cm.
- 1899** Gründung der ersten bayerischen **Zuckerfabrik**. In den letzten Jahren wurden im Südzucker-Werk-Regensburg in der "Kampagne" (Ende September bis Mitte Dezember) von rund 200 Mitarbeitern täglich im 24-Stunden-Betrieb ca. 12.000 t Rüben zu 1.800 t Zucker verarbeitet.

- 1901** Gründung der **Maschinenfabrik Reinhausen**; damals Produktion von Spaltgattersägen für die Holzverarbeitung; heute Produktion von Stufenschaltern für Regeltransformatoren (derzeit rund 1.000 Mitarbeiter in Regensburg).
- 1903** Inbetriebnahme der elektrischen **Straßenbahn**.
- 1904** Eingemeindung von **Karthaus-Prüll**; die Stadt verfügt damit über ca. 48.000 Einwohner.
- 1910** Eröffnung des Luitpoldhafens (heute **Westhafen**).
- 1924** Eingemeindung von **Stadtamhof, Steinweg, Reinhausen, Sallern, Weichs, Schwabelweis, Nieder- und Oberwinzer**; Einwohnerstand der Stadt ca. 77.000.
- 1933 - 1943** Bau der **Konradsiedlung** (ursprünglich Schottenheim-Siedlung).
- 1935 - 1938** Errichtung des Verwaltungszentrums am Minoritenweg mit **Neuem Rathaus** und **Museum**.
- 1936 - 1941** Bau der **Ganghofersiedlung** (ursprüngl. Göringheim-Werksiedlung-Messerschmitt).
- 1937/1938** Bau der **Messerschmitt-Flugzeugwerke** im Äußeren Westen.
- 1938** Eingemeindung von **Großprüfening, Dechbetten** und **Ziegetsdorf**; Einwohnerstand der Stadt ca. 95.600 Einwohner.
- Einweihung der **Nibelungenbrücke**.
- Im Rahmen des Judenprogramms in der sogenannten "**Reichskristallnacht**" vom 09. auf den 10. November wird die Synagoge niedergebrannt.
- 1943** Der **Luftangriff** der Amerikaner auf die Messerschmitt-Flugzeugwerke führt zu über 400 Toten in der Stadt.
- 1945** Sprengung der Donaubrücken und anschließende kampflose Übergabe der Stadt.
- Besetzung der Stadt durch amerikanische Truppen.
- 1946** Regensburg wird **Großstadt**.
- Nach der ersten Volkszählung nach dem Zweiten Weltkrieg beträgt die Einwohnerzahl Regensburgs 108.604, darunter rund 21.000 seit dem 01. September 1939 zugezogene Personen aus nichtbayerischen Gebieten.
- Errichtung der Behelfsbrücke **Eiserne Brücke** (nach Sprengung im April 1945).
- 1947** Errichtung der Behelfsbrücke **Pfaffensteiner Steg**.

- 1948** Wiedereröffnung des **Eisernen Steges** (nach Sprengung im April 1945).
- 1949** Eröffnung des **Städtischen Museums**.
- Die Fertigung von Installationsmaterial durch die Firma **Siemens** wird von Hof an der Saale nach Regensburg verlagert.
- Wiederinbetriebnahme der **Nibelungen-Nordbrücke** (nach Sprengung im April 1945).
- 1950** Wiedereröffnung der **Nibelungen-Südbrücke** (nach Sprengung im April 1945).
- 1955** Beginn der **Altstadtsanierung**.
- 1960** Bau des **Osthafens**.
- 1964** Letzte Fahrt der **Straßenbahn**.
- 1964 - 1974** Ausweisung und Baubeginn im Baugebiet "**Königswiesen-Nord**".
- 1965** Grundsteinlegung zur **4. Bayerischen Landesuniversität**.
- 1966** Fertigstellung der **Pfaffensteiner Brücke** (Westumgehung).
- 1967** Eröffnung des **Donaeinkaufszentrums (DEZ)**.
- Wiederherstellung der **Steinernen Brücke** (nach Sprengung der Bögen 1 und 2 sowie 10 und 11 im April 1945).
- 1967/68** Aufnahme des vollen **Studienbetriebes** an der **Universität Regensburg** (Wintersemester).
- 1971** Gründung der **Fachhochschule Regensburg** aus dem Johannes-Kepler-Polytechnikum, der Höheren Wirtschaftsschule Ostbayern und den Ingenieurschulen Landshut, Selb und Zwiesel.
- 1972** Eröffnung des **Westbades** (derzeit rund 600.000 Badegäste jährlich).
- Eröffnung der ersten **Fußgängerzone**.
- 1974** Fertigstellung der **Oberpfalzbrücke**.

- 1977** Eingemeindung von **Burgweinting, Harting, Graß, Oberisling** und **Irl**; Einwohnerstand damit bei ca. 133.000.
- Fertigstellung des **Pfaffensteiner Tunnels**.
- 1978** Die Großschifffahrtsstraße **Rhein-Main-Donau** wird im Abschnitt Regensburg-Kelheim eröffnet.
- 1979** Fertigstellung des **Klärwerkes Regensburg** (1. Bauabschnitt für ca. 300.000 Einwohnereinheiten) nach sechsjähriger Bauzeit.
- Endgültige Fertigstellung der **Bundesautobahn A93** zwischen Regensburg und dem Autobahndreieck Holledau und damit direkte Autobahnanbindung an München.
- ab 1980** Ausweisung und Baubeginn im Baugebiet **Burgweinting**.
- 1981** Eröffnung der **Schwabelweiser Donaubrücke** nach zweieinhalbjähriger Bauzeit.
- Fertigstellung der **Osttangente** (bis Schwabelweis).
- ab 1983** Die Städtebauliche Entwicklungsmaßnahme **Regensburg-Burgweinting** wird ins Leben gerufen; Gesamtfläche ca. 400 ha, davon rund 190 ha für gewerblich-industrielle Nutzung und ca. 210 ha für Wohnbauflächen.
- Ausweisung und Baubeginn im Baugebiet "**Königswiesen-Süd**".
- 1985** Gründung des **Regensburger Verkehrsverbundes GmbH (RVV)**.
- Beginn der Entwicklung und Fertigung von Produkten und Systemen der Karosserie- und Motorelektronik im **Elektronikwerk der Firma Siemens** Automobiltechnik (jetzt: Continental AG). Derzeit sind mehr als 5.000 Mitarbeiter mit der Produktion von Hightech-Komponenten für die Automobilindustrie beschäftigt.
- Fertigstellung der **Herbert-Quandt-Allee** im Zusammenhang mit der BMW-Erschließung.
- Neugestaltung der Platzfolge **Kohlenmarkt, Rathausplatz, Haidplatz**.
- ab 1985** Ausweisung und Baubeginn im Baugebiet "**Rennplatz**".
- 1986** Das auf 142 ha neu angesiedelte und nach sechsjähriger Bauzeit fertiggestellte 6. Werk des Automobilherstellers **BMW** beginnt die Produktion der 3er Reihe. Kontinuierlicher Ausbau der Produktion auf derzeit über 10.000 Mitarbeiter (260.000 Fahrzeuge der 1-er und 3-er Reihe jährlich). Daneben bestehen rund 6.000 weitere Arbeitsplätze bei ca. 30 Zuliefererfirmen im Großraum Regensburg.
- 1987** Produktionsbeginn des **1-Mbit-Chips** im Halbleiterwerk Regensburg der Firma **Siemens** (nunmehr Infineon Technologies AG); derzeit ca. 4.000 Mitarbeiter bei einem Umsatz von rund 1,2 Mrd. € jährlich.

- 1988** Fertigstellung der **Walhalla Allee** und Anbindung an die Osttangente.

Inbetriebnahme der **Max-Planck-Straße**.

Großes **Hochwasser** mit einem Pegelstand von 659 cm; gemessen am 28. März am Pegel Eiserne Brücke.
- 1989** Ausweisung und Baubeginn **Burgweinting-Südwest (Wohnen I)**.

Eröffnung der jetzigen **Eisernen Brücke** nach zweijähriger Bauzeit.
- 1990** Das neuangesiedelte **Toshiba** Werk (10,6 ha) beginnt mit der Fertigung von Laptops.
- 1991** Fertigstellung der neuen **Kumpfmühler Brücke** nach einjähriger Bauzeit.
- 1992** Eröffnung des neugeschaffenen Münchner **Großflughafens Franz-Josef-Strauß** bei Erding; (Entfernung Regensburg – Flughafen ca. 85 km).

Eröffnung des **Universitätsklinikums** für den ambulanten und stationären Betrieb.

Fertigstellung der Erweiterung des **Klärwerkes** Regensburg (2. und 3. Bauabschnitt zur Erweiterung auf 400.000 Einwohnereinheiten und zur qualitativen Verbesserung).
- 1994** Verkehrsfreigabe des jetzigen **Pfaffensteiner Steges** nach einjähriger Bauzeit.
- ab 1995** Ausweisung und Baubeginn **Burgweinting-Mitte (Wohnen II)**.
- 1997** Sperrung der **Steinernen Brücke** für den privaten Autoverkehr nach einem erfolgreichen Bürgerbegehren.
- 1999** Nach zweijähriger Bauzeit Inbetriebnahme der Regensburger **Donau-Arena** (Eishalle mit multifunktionaler Nutzung und bis zu 7.650 Plätzen).
- 2000** Betriebsaufnahme des 1999 gegründeten **Güterverkehrszentrums (GVZ)**, eine Kooperation zwischen der Stadt Regensburg und verschiedenen Logistikfirmen zur Stärkung des "Logistik-Standortes Regensburg".

- 2001** Verkehrsfreigabe der **Einhausung der Westumgehung** (Bundesautobahn A93) zwischen Hochweg und Prüfeninger Straße und Grundsteinlegung für den Neubau der **Nibelungenbrücke**.
- Grundsteinlegung für das modernste Osram-Werk der Firma **Osram Opto Semiconductors GmbH**.
- Neugründung der **Hochschule für Katholische Kirchenmusik und Musikpädagogik Regensburg**.
- 2002** Ausweisung und Baubeginn **Burgweinting-Nordwest I (Wohnen III)**.
- Eröffnung des Einkaufszentrums **Regensburg Arcaden**.
- Offizielle Eröffnung des **IT-Speichers**, dem Gründerzentrum für Informations- und Kommunikationstechnologien der Stadt Regensburg.
- Großes **Hochwasser** mit einem Pegelstand von 660 cm; gemessen am 14. August am Pegel Eiserne Brücke.
- 2003** Fertigstellung des Neubaus der **Galgenbergbrücke** und Abbruch und Sprengung der **alten Nibelungenbrücke**.
- Eröffnung des **Fußgängersteges** zwischen dem Hauptbahnhofsgebäude und dem Einkaufszentrum Regensburg Arcaden.
- Ausweisung und Baubeginn der Wohngebiete **Hochweg-Nord** und **Hochweg-Süd**.
- Fertigstellung des vorgezogenen städtischen **Hochwasserschutzes** für den Bereich **Stadtamhof**.
- 2004** Fertigstellung der neuen **Nibelungenbrücke** nach zweijähriger Bauzeit.
- Die Realisierung des **Stadtquartiers Galgenberg** beginnt mit dem Abriss der ehemaligen fürstlichen Brauerei "Thurn und Taxis" an der Galgenbergstraße.
- 2005** Joseph Alois Ratzinger, der von 1969 bis 1977 als Professor an der Regensburger Universität das Fach Dogmatik und Dogmengeschichte lehrte und in den Jahren 1976 und 1977 Vizepräsident der Regensburger Universität war, wird als Kardinal am 19. April zum Oberhaupt der Römisch-Katholischen Kirche gewählt und trägt den Namen **Papst Benedikt XVI**. Erstmals seit 1524 ist somit wieder ein Deutscher Papst.
- Fertigstellung des am **Neupfarrplatz** aus weißem Beton geschaffenen **Kunstwerks** des israelischen Künstlers **Dani Karavan**, das reliefartig die Umrisse einer im Jahre 1519 zerstörten mittelalterlichen jüdischen Synagoge abbildet und als monumentales Kunstwerk eine Stätte der Begegnung verkörpert.
- Das **Blindeninstitut in Regensburg**, eine Bildungseinrichtung mit Internat und heilpädagogischer Tagesstätte für 100 mehrfachbehinderte blinde und sehbehinderte Kinder und Jugendliche aus den Regierungsbezirken Oberpfalz und Niederbayern, nimmt nach dreijähriger Bauzeit den Schulbetrieb im Neubau "An der Brunnstube" auf.

2006 **Papst Benedikt XVI.** wird **Ehrenbürger** der Stadt Regensburg und besucht diese vom 11. bis 14. September während seiner Pastoralreise durch Bayern. Höhepunkte des **Papstbesuches** in Regensburg sind am 12. September der Festgottesdienst auf dem "Islinger Feld" mit rund 230.000 Menschen und der Eintrag ins Gästebuch der Stadt.

Am 13. Juli spricht sich das Welterbekomitee der **UNESCO** auf der 30. Sitzung in Vilnius, Litauen, einstimmig für die Eintragung des Ensembles "Altstadt Regensburg mit Stadtamhof" in die Liste der **Welterbestätten** aus. Weitere deutsche Altstädte auf der Welterbeliste sind Lübeck, Bamberg, Goslar, Stralsund und Wismar.

Weiterführung der **Franz-Josef-Strauß-Allee** zwischen dem Unterislinger Weg und der Obertraublinger Straße als Autobahnparallele zum Zwecke der Entlastung der Bajuwarenstraße.

Einleitung der **Planfeststellungsverfahren** zur Weiterführung der **Osttangente** sowie zum Ausbau der **Nordgaustraße** mit **Sallerner Regenbrücke**.

2007 Regensburg feiert mit einem bunten Festprogramm, zu dem Tausende Bürgerinnen und Bürger sowie Gäste aus aller Welt kamen, die **Verleihung** der **UNESCO-Welterbe-Urkunde** am 24. November. Die Urkunde wurde von Frau Dr. Mechthild Rössler vor über 300 Gästen, die zum Festakt im Historischen Reichssaal geladen waren, überreicht.

Europa wird 50. Anlässlich der Feierlichkeiten und Informationen zum 50. Jahrestag des vereinten Europas findet eine Kabinettsitzung der Bayerischen Staatsregierung im Historischen Reichssaal statt.

Siemens verkauft seine Autozulieferersparte **VDO** mit Hauptsitz in Regensburg im Juli an die hannoversche Continental AG.

Nach mehr als 100 Jahren schließt Bayerns älteste **Zuckerfabrik** im Dezember ihre Pforten.

Gründung des „**Regiopolaum Ostbayern-Böhmen-Oberösterreich**“ in Regensburg.

Grundsteinlegung für das **neue Von-Müller-Gymnasium** am 25. Mai.

Die Kinderstadt „**Mini-Regensburg**“ öffnet in den Sommerferien ihre Pforten und vermittelt Kindern von acht bis vierzehn Jahren spielerisch die Handlungsfelder in einer Großstadt.

Das **Osteuropa-Institut Regensburg (OEI)** zieht in die Räumlichkeiten des ehemaligen Finanzamts in der Landshuter Straße 4 ein.

1.3 Entwicklung der Siedlungsflächen

Die Flüsse und die Stadtgrenze entsprechen in ihrem Verlauf dem heutigen Stand

Um 200 n. Chr. Gebiet des 179 n. Chr. gegründeten Römerlagers Castra Regina (schwarz) mit der ungefähren Ausdehnung der römischen Zivilsiedlung westlich und östlich des befestigten Lagers (grau). Die östliche Zivilsiedlung wurde bisher erst durch ein Gebäude im Bereich des Leeren Beutels nachgewiesen.

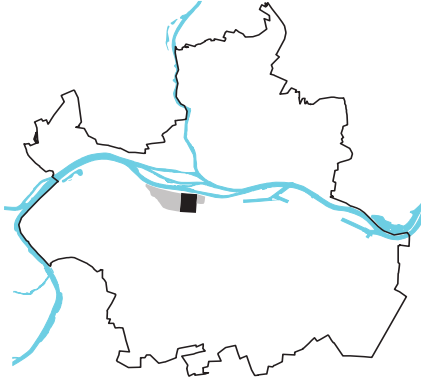

Um 1900 n. Chr. Die Stadt wächst über die mittelalterlichen Befestigungsanlagen (heutiger Alleengürtel) hinaus, es entsteht südlich der Donau die gründerzeitliche Antemuralbebauung, speziell im westlichen und östlichen Bereich, sowie die Kasernen im Südosten.



Bis 1300 n. Chr. Südlich der Donau das Gebiet der Freien Reichsstadt Regensburg im Bereich der heutigen Altstadt innerhalb des heutigen Alleengürtels mit dem ehemaligen Römerlager, der Stadterweiterung Arnulf des Bösen sowie der Osten- und Westenvorstadt (Ostner- und Westnerwacht). Nördlich der Donau das bayerische "Stadt am Hof".

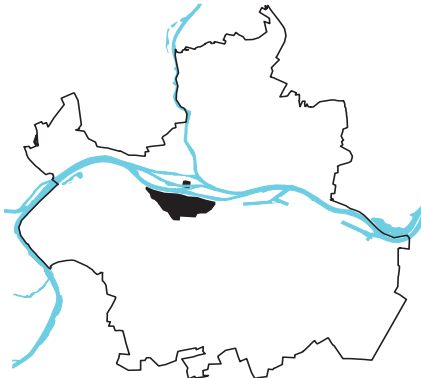

Um 1955 n. Chr. Weiteres Wachstum der Stadt in das Umland, Entstehung neuer, geplanter Stadtviertel während der NS-Zeit wie Teile der heutigen Konradsiedlung (ehem. Schottenheimsiedlung) oder Ganghofersiedlung (ehem. Hermann-Göring-Siedlung) im Nordosten bzw. Südwesten der Stadt, Entstehung neuer Siedlungen für die Heimatvertriebenen (Nordheim, Westheim, Ostheim, Keilbergheim), Suburbanisierung im Bereich der heutigen Stadtgrenze.

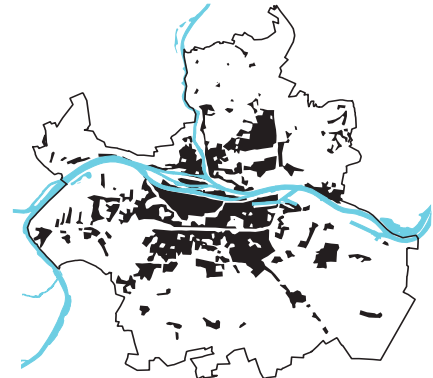

Bis 1800 n. Chr. Beschränkung der Siedlungsfläche auf das Gebiet der mittelalterlichen Stadt, außerhalb Dörfer, die den Kern der späteren Siedlungen bilden.

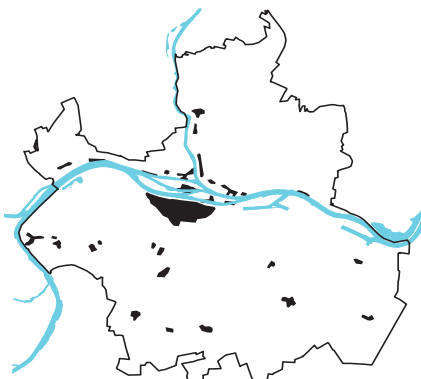

Um 2000 n. Chr. Integration von Vororten in die Stadtlandschaft, weitere Suburbanisierung außerhalb der heutigen Stadtgrenze, Schließung von Baulücken innerhalb der Stadtgrenzen, Ansiedlung von Großbetrieben im Stadtosten und -westen (Siemens) sowie im Südosten (BMW) bzw. großflächiger Gewerbegebiete (Haslbach, Sulzfeldstraße, Leibnitzstraße) und der Universität und dem Klinikum (Galgenberg/Ziegetsberg).



1.4 Allgemeine Geographische Angaben und Angaben zur Infrastruktur

Geographische Lage (nördlicher Domturm; WGS 84)	49°01'10" n.Br. 12°05'52" ö.L.
Regensburger Ortszeit	-12 Min. gegenüber MEZ
Höchster Punkt (Keilberg - Wasserhochbehälter nördlich der Kirche Keilberg)	471 m über N.N.
Tiefster Punkt (Donausüdufer Höhe Klärwerk, Fluß-km 2.372,5)	326 m über N.N.

Gesamtfläche des Stadtgebietes	8.068 ha
Länge der Stadtgrenze	62,88 km
Größte Nord-Süd-Ausdehnung	12,18 km
Größte Ost-West-Ausdehnung	12,07 km

Höhenlagen (über N.N.)

Altes Rathaus	337 m
Neupfarrplatz (Südseite)	338 m
Domplatz	339 m
Hauptbahnhof	340 m
Königswiesen	385 m
Sallerner Berg	393 m
Winzerer Höhen (Grillplatz)	444 m
Ziegetsberg (Hochbehälter)	445 m

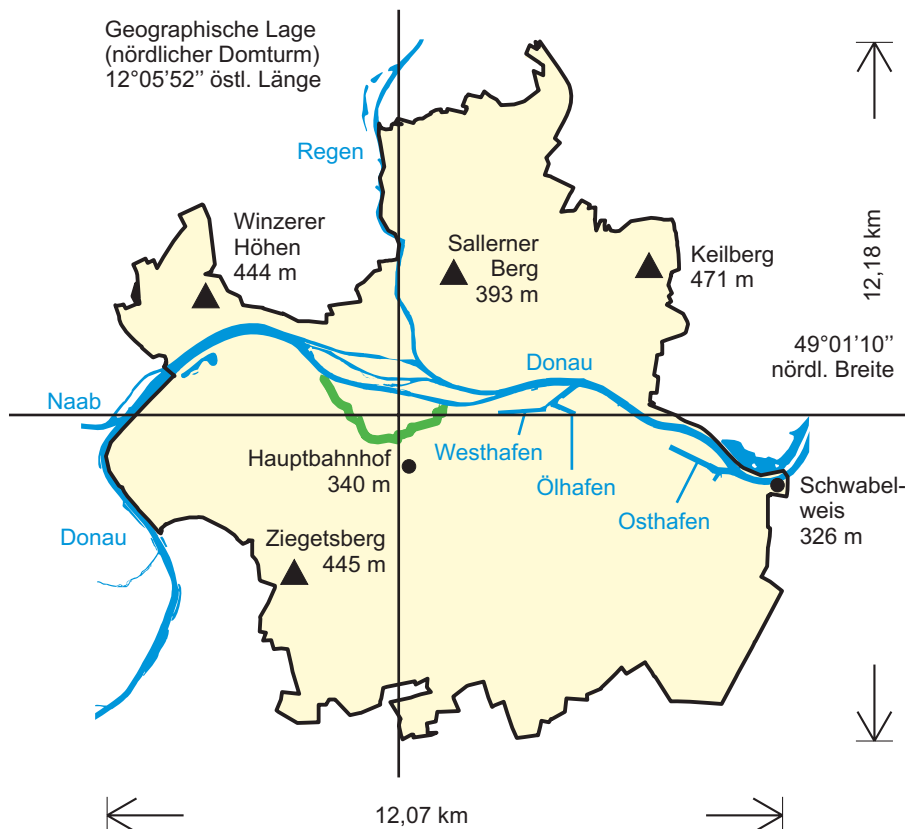

Höchste Bauwerke (Höhe über Niveau)

1 - Dom St. Peter (beide Türme je 105 m)	105 m
2 - St. Emmeram	64 m
3 - St. Josef	57 m
4 - Dreieinigkeitskirche (Nordturm)	ca. 55 m
5 - St. Anton	47 m
6 - Neupfarrkirche	43 m
7 - Niedermünster	ca. 40 m
8 - Karmelitenkirche	35 m
9 - Dreifaltigkeitskirche	ca. 29 m

Wohngebäude

10 - Isarstr. 66, 68	55 m
11 - Friedrich-Ebert-Str. 30, 34	52 m
12 - Friedrich-Ebert-Str. 28, 32	49 m
13 - Alfons-Bayerer-Str. 2	46 m
14 - Heitzerstr. 10, Isarstr. 6, 8	45 m

Schornsteine/Ofen

15 - Zuckerfabrik (Schornstein)	150 m
16 - Kalkwerk Büechl (Abgaskamin)	75 m
17 - Milchwerke (Schornstein)	50 m
18 - Kalkwerk Funk (Ringschachtofen)	48 m

Sonstige Bauten

19 - Fernsehturm (Ziegetsberg)	141 m
20 - Windkraftwerk, Am Mühlberg	
Nabenhöhe	65 m
Rotordurchmesser	40 m
21 - Goldener Turm	52 m
22 - Rathausturm	48 m
23 - Richtfunkmast Ziegetsberg	47 m
24 - Telekom-Gebäude, Bajuwarenstr. 4	45 m
25 - Ostentor	39 m
26 - Goldene Kreuz	31 m
27 - Baumburger Turm	29 m
28 - Brückenturm	28 m
29 - 375 m jenseits der Stadtgrenze: Sender Hohe Linie	166 m

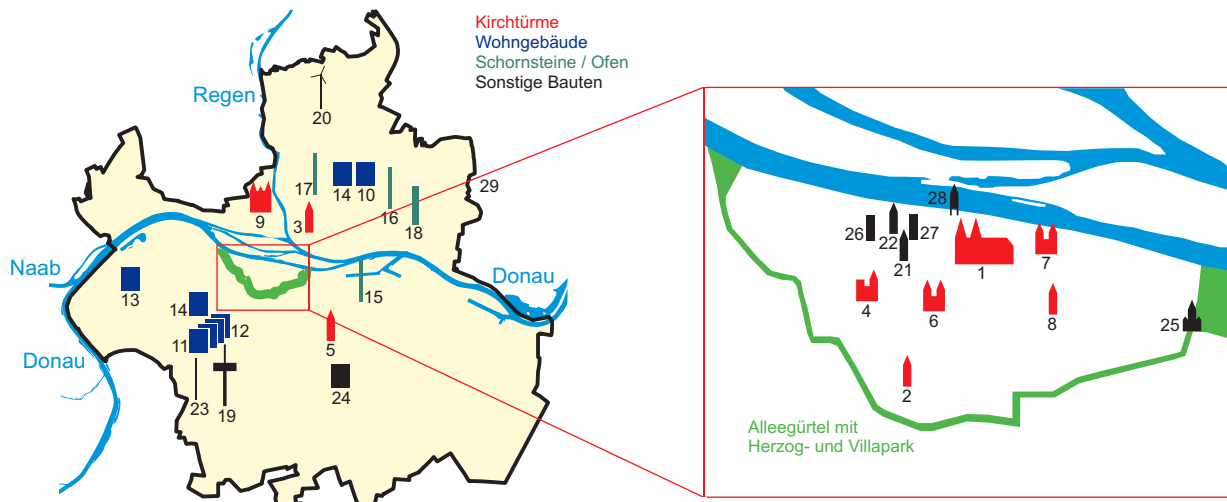

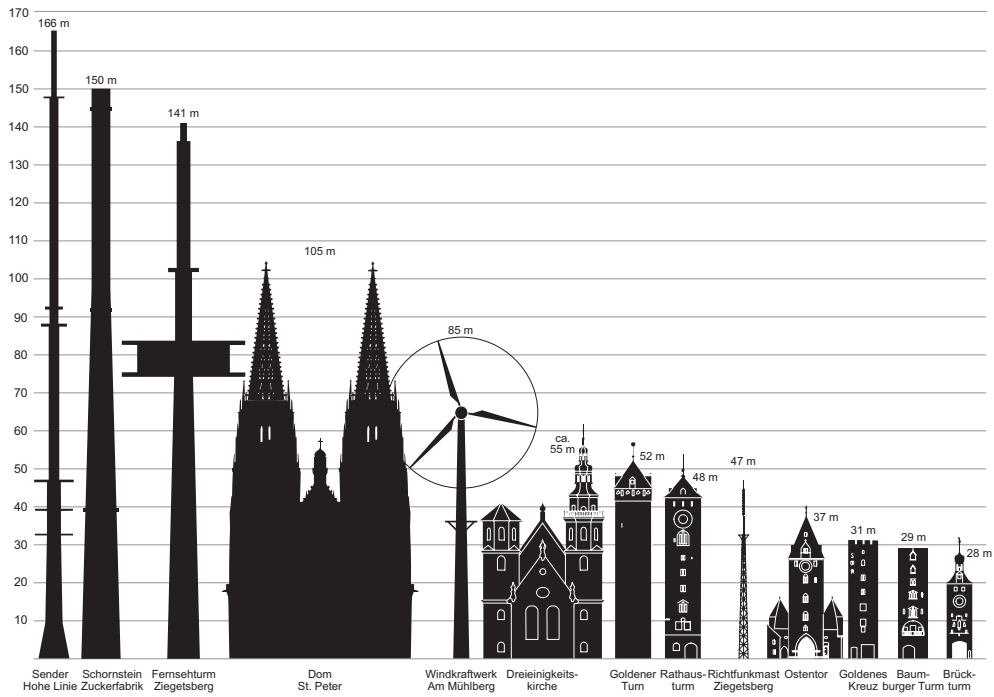

Straßenlänge

Straßenlänge insgesamt	397,0 km
davon Bundesautobahnen	14,8 km
Bundesstraßen	18,6 km
Staatsstraßen	3,6 km
Kreisstraßen	12,1 km
Gemeindeverbindungsstraßen	28,7 km
Ortsstraßen	319,2 km

Längste Straßen (Länge im Stadtgebiet)

1 - Bundesautobahn Nürnberg-Passau (A3)	8,8 km
2 - Bundesautobahn München-Weiden (A93)	5,5 km
3 - Straubinger Straße	5,2 km
4 - Franz-Josef-Strauß-Allee	5,1 km
5 - Max-Planck-Str. (Bundesstraße 15 neu)	4,8 km
6 - Donaustauffer Straße	4,4 km
7 - Bundesstraße 16 (neu) im Stadtnorden Gallingskofen, Haslbach	4,3 km
8 - Unterislinger Weg	3,5 km
9 - Osttangente	3,3 km
10 - Landshuter Straße	3,3 km
11 - Amberger Straße	3,2 km
12 - Bundesstraße 8 (neu) Ober-/Niederwinzer	2,9 km
13 - Chamer Straße	2,9 km
14 - Nürnberger Straße	2,8 km
15 - Frankenstraße	2,5 km
16 - Augsburgener Straße	2,4 km
17 - Prüfeninger Straße	2,3 km
18 - Obertraublinger Straße	2,1 km

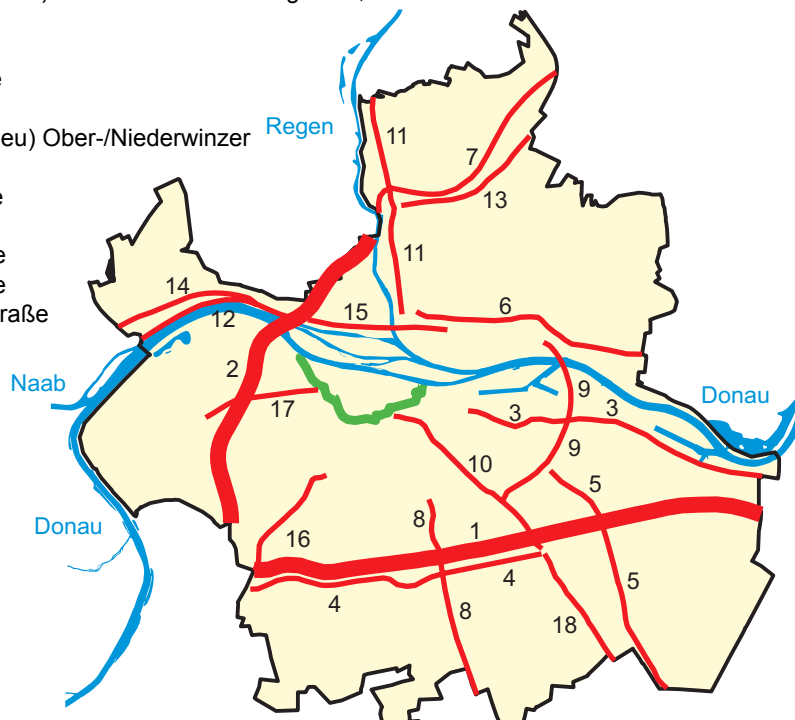

Wichtigste Brücken

1 - Sinzinger Autobahnbrücke A3 (Donau)	930 m
davon Länge über Stadtgebiet	64 m
2 - Pfaffensteiner Autobahnbrücke A 93 (Donau)	539 m
3 - Schwabelweiser Brücke (Donau)	521 m
4 - Mariaorter Eisenbahnbrücke (Donau)	370 m
davon Länge im Stadtgebiet	243 m
5 - Schwabelweiser Eisenbahnbrücke (Donau)	340 m
6 - Steinerne Brücke (für Privatwagen gesperrt; Donau)	310 m
7 - Oberpfalzbrücke (Schleusenkanal)	244 m
8 - Sinzinger Eisenbahnbrücke (Donau)	241 m
davon Länge im Stadtgebiet	14 m
9 - Nibelungenbrücke (Donau) insgesamt	473 m
darunter Nordbrücke	206 m
Südbrücke	169 m
10 - Brücke der Autobahn A3 über den Ostbahnhof	192 m
11 - Regenbrücke B16 (Regen)	182 m
davon Länge im Stadtgebiet	176 m
12 - Brücke der Osttangente über den Ostbahnhof	160 m
13 - Eiserner Steg (Fußgängerbrücke; Donau-Südam)	123 m
14 - Grieser Steg (Fußgängerbrücke; Donau-Nordarm und Brandner-Kanal)	119 m
15 - Galgenberg Brücke (Bahnanlagen)	109 m
16 - Frankenbrücke (Regen)	108 m
17 - Kumpfmühler Brücke (Bahnanlagen)	100 m
18 - Protzenweiherbrücke (Schleusenkanal)	98 m
19 - Pfaffensteiner Steg (Donau-Nordarm)	90 m
20 - Reinhausener Brücke (Regen)	85 m
21 - Eiserne Brücke (Donau-Südam)	82 m
22 - Pfaffensteiner Fußgängerbrücke (Schleusenkanal)	68 m

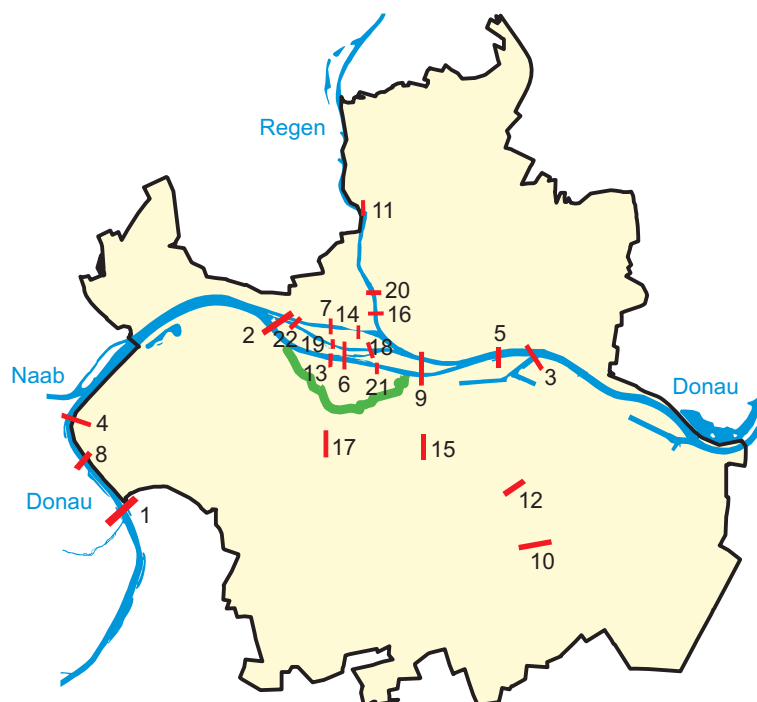
**Wichtigste Tunnel**

Pfaffensteiner Autobahntunnel (A93)	880 m
davon im Stadtgebiet	550 m
Prüfeninger Autobahneinhausung (A93)	673 m

Bedeutendste Gewässer

Flüsse/Kanal (Länge im Stadtgebiet)

Donau	11,5 km
Regen	2,9 km
Schleusenkanal Regensburg	2,0 km

Schleuse Regensburg

Hubhöhe	5,20 m
nutzbare Länge	190 m
nutzbare Breite	12 m
Tiefe der Schleusenammer	10,80 m

Donauhafen Regensburg (größter Binnenhafen Bayerns)

Westhafen	6,4 ha
Ölhafen	3,0 ha
Hafeneinfahrt West- und Ölhafen	4,7 ha
Osthafen	13,4 ha

Westbadweiher

10,5 ha

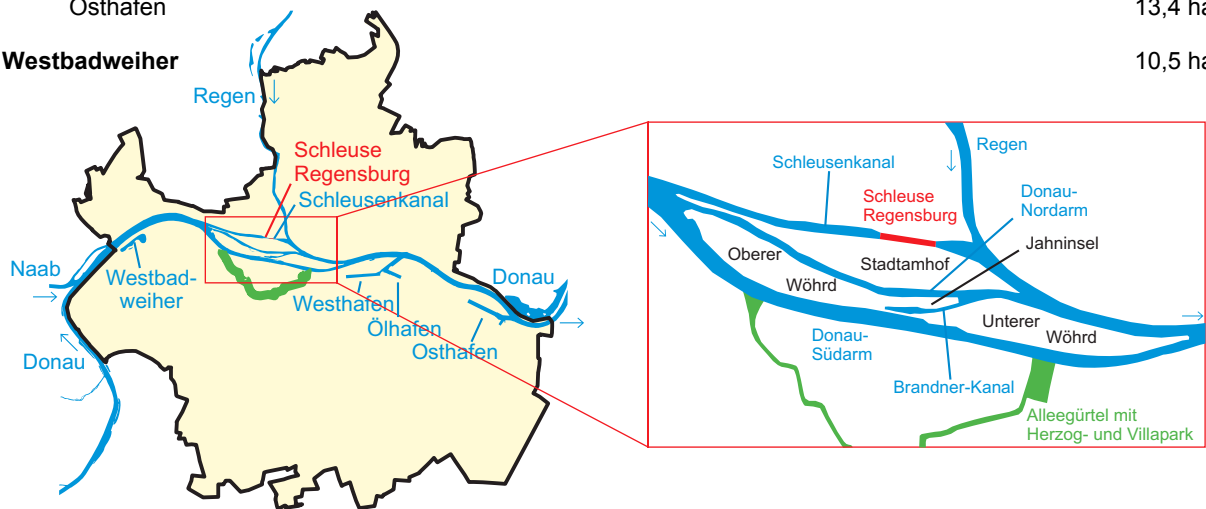

Größte Plätze

1 - (Neuer) Dultplatz	30.900 m ²
2 - Donaumarkt und Hunnenplatz	11.112 m ²
3 - Ernst-Reuter-Platz	7.273 m ²
4 - Neupfarrplatz	6.723 m ²
5 - Domplatz	5.988 m ²
6 - Alter Kornmarkt	5.663 m ²
7 - Emmeramsplatz	5.467 m ²
8 - Platz der Einheit	4.906 m ²
9 - Bahnhofplatz	4.408 m ²
10 - Herrenplatz	4.112 m ²
11 - Ägidienplatz	3.859 m ²
12 - Schwanenplatz	3.770 m ²
13 - Stobäusplatz	3.400 m ²
14 - Haidplatz	3.380 m ²
15 - Schopperplatz	3.290 m ²
16 - Arnulfsplatz	3.080 m ²
17 - Dachauplatz	2.760 m ²
18 - Bismarckplatz	2.750 m ²
19 - St.-Kassians-Platz	2.379 m ²
20 - Kohlenmarkt	1.820 m ²
21 - Obermünsterplatz	1.580 m ²
22 - Jesuitenplatz	1.280 m ²
23 - Krauterermarkt	1.100 m ²
24 - Rathausplatz	937 m ²
25 - Gutenbergplatz	900 m ²
26 - Altdorferplatz	726 m ²
27 - Augustinerplatz	660 m ²

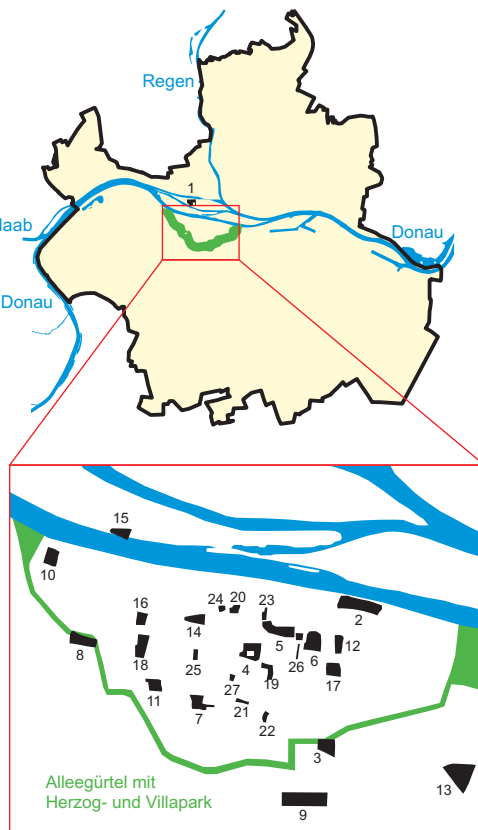

Größte Parkanlagen

1 - Westpark/Donaupark	60,0 ha
2 - Winzerer Höhen	26,2 ha
3 - Aberdeenpark	13,0 ha
4 - Königswiesenpark	9,7 ha
5 - Allee-Gürtel (Herzog- bis Villapark)	9,6 ha
6 - Stadtpark	9,3 ha
7 - Ziegetsdorfer Park	7,8 ha
8 - Dörnbergpark	7,3 ha
9 - Aubachpark Burgweinting	6,9 ha
10 - Inselepark Oberer Wöhrd	4,5 ha
11 - Georg-Hegenauer-Park	4,1 ha
12 - Tempepark	3,7 ha
13 - Parkanlage Neuprüll	3,4 ha
14 - Flachberg	3,0 ha
15 - Ostpark	2,4 ha
16 - Hans-Herrmann-Park	2,0 ha
17 - Karl-Freitag-Park	1,8 ha

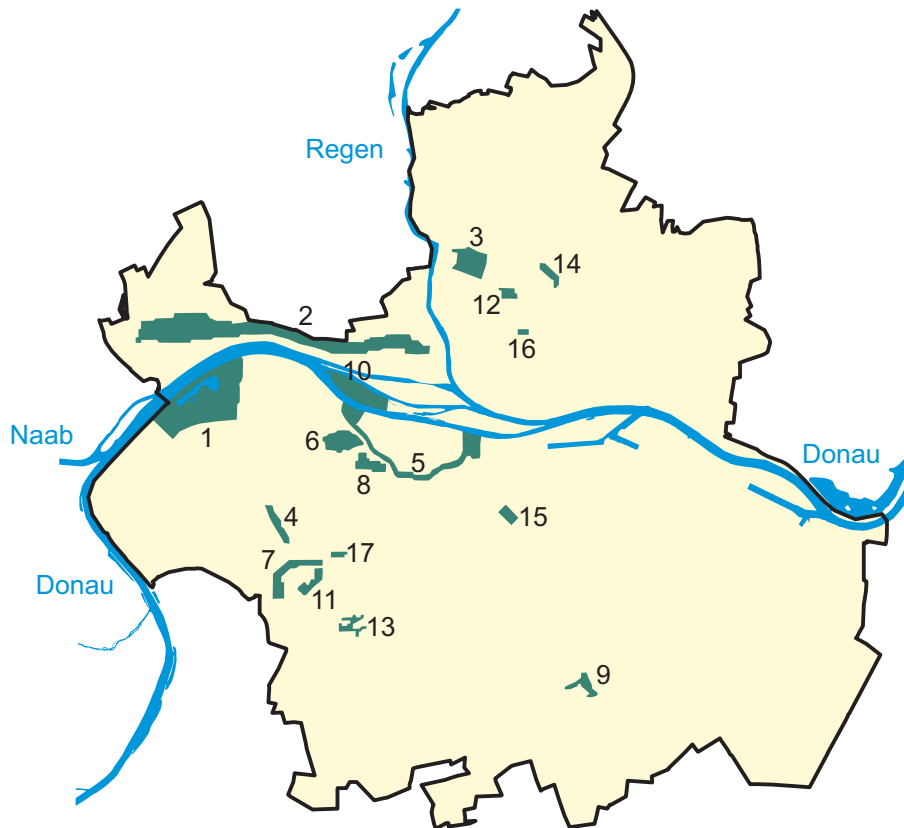
**Größte Friedhöfe**

Oberer Katholischer Friedhof	9 ha
Dreifaltigkeitsberg-Friedhof (Bergfriedhof)	7 ha
Evangelischer Zentralfriedhof	5 ha
Unterer Katholischer Friedhof	4 ha
Friedhof Reinhausen	2 ha

Sport- und Erholungseinrichtungen

- 1 Fußballstadion (12.000 Zuschauer)
- 1 Baseballstadion (Landesleistungszentrum)
- 1 Eisstadion mit multifunktionaler Nutzung (7.650 Zuschauer)
- 1 Freizeitbad mit Hallen- und Freibadebereich (Westbad)
- 6 Hallenbäder
- 1 Freibad
- 8 Drei- und Zweifachsporthallen mit Zuschauerplätzen
- 1 Universitätssportzentrum
- 66 Sporthallen
- 60 Großspielfelder
- 27 Kleinspielfelder
- 8 Wettkampfbahnen, davon 4 mit 400-m-Kunststoffrundbahn
- 1 Tennishalle
- 57 Tennisfelder
- 1 Rollschuhbahn
- 19 Schießanlagen
- 44 Kegelbahnen
- 2 Bowlinganlagen
- 6 Skateranlagen
- 1 Kanusportanlage
- 1 Ruderzentrum

Soziale Einrichtungen

- 50 Kindergärten
- 20 Kinderhorte
- 14 Krabbelstuben
- 4 schulvorbereitende Einrichtungen für behinderte Kinder
- 7 Jugendzentren
- 1 Spielbus
- 3 Freizeitanlagen
- 18 Alten- und Pflegeeinrichtungen
- 4 Einrichtungen für Tagespflege
- 7 Einrichtungen für behinderte Erwachsene
- 1 Obdachlosenunterkunft

1.5 Entwicklung des Stadtgebietes von der Antike bis zur Neuzeit

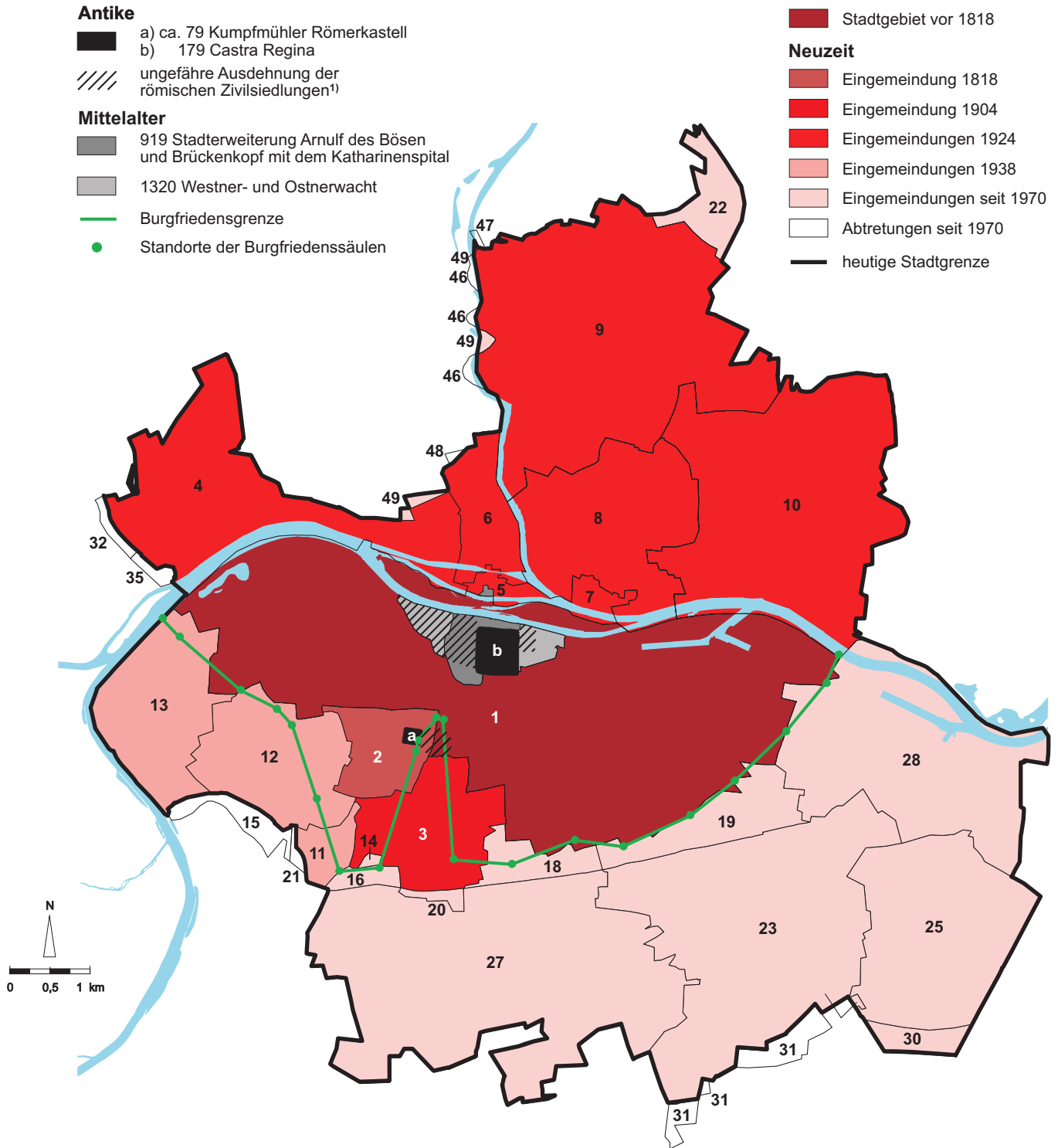

Im Verlauf des Mittelalters wurde die Grenze zwischen der Freien Reichsstadt Regensburg und dem sie umgebenden Herzogtum und späteren Kurfürstentum Bayern im Norden durch den Verlauf der Donau und im Süden durch die Burgfriedensgrenze bestimmt. Dieser - nicht immer unumstrittene - Grenzverlauf wurde durch 21 Säulen markiert. In obiger Karte ist die Burgfriedensgrenze nach dem Urkataster von 1811 zu sehen. Die Daten hierzu wurden der Stadt Regensburg freundlicherweise von Herrn Martin Kempfer zur Verfügung gestellt. Im Vergleich mit den Eingemeindungen zeigt sich, dass die mittelalterliche Stadtgrenze Regensburgs noch bis ins 19. Jahrhundert größtenteils unverändert fortbestand.

Zeitpunkt	Eingemeindete bzw. abgetretene Gebiete	Fläche in ha
1818	1 Stadtgebiet Regensburg vor 1818	.
	2 Kumpfmühl	.
01.01.1904	3 Karthaus-Prüll, Eisbuckel, Ganghofersiedlung	+ 219,9
01.04.1924	4 Ober- und Niederwinzer, Kager, Pfaffenstein	+ 482,9
	5 Stadtamhof	+ 26,0
	6 Steinweg, Pfälzer Siedlung	+ 116,7
	7 Weichs	+ 32,1
	8 Reinhausen	+ 389,9
	9 Sallern, Gallingkofen, Wutzlhofen, Ödenthal, nördl. Konradsiedlung	+ 861,4
	10 Schwabelweis, Vorderer und Hinterer Keilberg, Brandlberg	+ 730,4
01.04.1938	11 Ziegetsdorf	+ 52,2
	12 Dechbetten, Königswiesen	+ 287,7
	13 Großprüfening	+ 245,8
01.01.1971	14 Teil der Gemeinde Graß	+ 4,3
01.07.1972	15 Teil vom Stadtgebiet (Dechbetten) nach Pentling	- 40,2
	16 Teil der Gemeinde Graß	+ 17,3
	17 ²⁾ Teil der Gemeinde Pentling	+ 0,1
	18 Teil der Gemeinde Oberisling	+ 61,5
	19 Teil der Gemeinde Burgweinting	+ 119,3
	20 Teil vom Stadtgebiet (Neuprüll) nach Oberisling	- 12,3
	21 Teil vom Stadtgebiet (Ziegetsdorf) nach Pentling	- 5,7
01.01.1975	22 Teil der Gemeinde Grünthal	+ 73,1
01.01.1977	23 Burgweinting	+ 748,5
	24 ²⁾ Teil der Gemeinde Schwabelweis	+ 0,1
	25 Harting	+ 444,9
	26 ²⁾ Teil vom Stadtgebiet (Sallern) nach Zeitlarn	- 0,1
	27 Oberisling (einschl. Graß, Leoprechting, Unterisling)	+ 896,6
01.01.1978	28 Teil der Gemeinde Barbing (Irl, Irlmauth, Kreuzhof)	+ 547,6
01.10.1979	29 ²⁾ Teil vom Stadtgebiet (Oberisling) nach Obertraubling	- 0,3
01.02.1983	30 Teil der Gemeinde Obertraubling	+ 39,4
01.01.1984	31 Teil vom Stadtgebiet (Burgweinting) nach Obertraubling	- 45,2
	32 Teil vom Stadtgebiet (Winzer) nach Pettendorf	- 2,4
01.01.1985	33 ²⁾ Teil vom Stadtgebiet (Großprüfening) nach Sinzing	- 0,2
01.01.1986	34 ²⁾ Teil vom Stadtgebiet (Schwabelweis) nach Tegernheim	- 0,1
01.07.1986	35 Teil vom Stadtgebiet (Winzer) nach Pettendorf	- 4,5
01.07.1987	36 ²⁾ Teil vom Stadtgebiet (Schwabelweis) nach Tegernheim	- 0,1
01.01.1990	37 ²⁾ Teil vom Stadtgebiet (Dechbetten) nach Pentling	- 1,1
01.07.1990	38 ²⁾ Teil vom Stadtgebiet (Schwabelweis) nach Tegernheim	- 0,1
01.07.1996	39 ²⁾ Teil vom Stadtgebiet (Harting) nach Obertraubling	- 1,2
	40 ²⁾ Teil der Gemeinde Obertraubling	+ 0,5
	41 ²⁾ Teil vom Stadtgebiet (Großprüfening) nach Sinzing	- 0,2
	42 ²⁾ Teil vom Stadtgebiet (Großprüfening) nach Pettendorf	- 0,6
	43 ²⁾ Teil der Gemeinde Kneiting	+ 0,2
	44 ²⁾ Teil der Gemeinde Sinzing	+ 0,1
01.07.1997	45 ²⁾ Teil vom Stadtgebiet (Barbing) nach Barbing	- 0,3
	46 Teil vom Stadtgebiet (Sallern) nach Lappersdorf	- 4,9
	47 Teil vom Stadtgebiet (Sallern) nach Zeitlarn	- 0,7
	48 Teil vom Stadtgebiet (Steinweg) nach Lappersdorf	- 3,4
	49 Teil der Gemeinde Lappersdorf	+ 5,5
	Stadtgebiet Regensburg	8.068,0

¹⁾ Die römische Zivilsiedlung im Bereich östlich des Römerlagers Castra Regina wurde bisher erst durch ein Gebäude im Bereich des Leeren Beutels nachgewiesen

²⁾ auf nebenstehender Karte nicht darstellbar

1.6 Die Gemarkungen innerhalb des Stadtgebietes

Gemarkung	Fläche in ha	Gemarkung	Fläche in ha
Regensburg	1785,2	Reinhausen	372,3
Barbing	547,3	Sallern	946,6
Burgweinting	855,4	Schwabelweis	729,7
Dechbetten	239,0	Stadtamhof	27,0
Graß	418,3	Steinweg	117,9
Großprüfening	253,9	Weichs	32,4
Harting	451,3	Winzer	476,0
Oberisling	546,7	Ziegetsdorf	46,0
Prüll	225,0		

Quelle: Amt für Stadtentwicklung

1.7 Gliederung des Stadtgebietes nach der Bodennutzung

	Fläche am ...						Veränderung 2004 zu 2000			
	31. 12. 1996		31. 12. 2000		31. 12. 2004					
	ha	in %	ha	in %	ha	in %	ha	in %	ha	in %
Gebäude- und Freiflächen	2.627	32,5	2.735	33,9	2.817	34,9	+ 83	+ 3,0		
dar. Wohnen	1.059	13,1	1.106	13,7	1.141	14,1	+ 35	+ 3,2		
Gewerbe/Industrie	623	7,7	599	7,4	593	7,4	- 6	- 1,0		
Betriebsflächen	178	2,2	178	2,2	165	2,1	- 13	- 7,1		
dar. Abbau- und Abfallflächen	11	0,1	11	0,1	11	0,1	-	-		
Erholungsflächen	211	2,6	214	2,7	212	2,6	- 2	- 1,0		
dar. Grünanlagen	162	2,0	166	2,1	167	2,1	+ 1	+ 0,6		
Verkehrsflächen	1.004	12,4	1.031	12,8	1.047	13,0	+ 15	+ 1,5		
dar. Straßen, Wege, Plätze	838	10,4	861	10,7	885	11,0	+ 24	+ 2,8		
Landwirtschaftsflächen	3.189	39,5	3.049	37,8	2.959	36,7	- 90	- 3,0		
Waldflächen	448	5,5	446	5,5	449	5,6	+ 3	+ 0,6		
Wasserflächen	334	4,1	338	4,2	342	4,2	+ 3	+ 1,0		
Flächen anderer Nutzung	84	1,0	76	0,9	77	1,0	+ 1	+ 1,3		
dar. Unland	64	0,8	56	0,7	55	0,7	- 1	- 1,8		
Gesamtgebietsfläche	8.076	100,0	8.068	100,0	8.068	100,0	-	-		
dar. Siedlungs- und Verkehrsfläche	4.018	49,8	4.156	51,5	4.240	52,6	+ 83	+ 2,0		

Quelle: Bayerisches Landesamt für Statistik und Datenverarbeitung

1.8 Gliederung des Stadtgebietes nach der geplanten Bodennutzung

	Flächen nach dem Flächennutzungsplan am ...					
	31.12.1996		31.12.2000		31.12.2004	
	ha	in %	ha	in %	ha	in %
Gesamtfläche	8.076	100,0	8.068	100,0	8.068	100,0
Bauflächen insgesamt	3.349	41,5	3.355	41,6	3.429	42,5
davon Wohnbauflächen	1.337	16,6	1.345	16,7	1.395	17,3
gemischte Bauflächen	435	5,4	435	5,4	437	5,4
gewerbliche Bauflächen	1.055	13,1	1.054	13,1	1.090	13,5
Sonderbauflächen	522	6,5	522	6,5	508	6,3
Flächen für die Land- und Forstwirtschaft	2.523	31,2	2.491	30,9	2.464	30,5
davon Landwirtschaft	2.135	26,4	2.102	26,1	2.066	25,6
Forstwirtschaft	388	4,8	389	4,8	397	4,9
Grünflächen insgesamt	879	10,9	878	10,9	839	10,4
davon Parkanlagen	596	7,4	599	7,4	450	5,6
Dauerkleingärten	121	1,5	117	1,5	122	1,5
Sportplätze	86	1,1	85	1,1	97	1,2
Friedhöfe	74	0,9	74	0,9	79	1,0
sonstige Grünflächen	2	0,0	2	0,0	90	1,1
Flächen für den überörtlichen Verkehr	605	7,5	617	7,7	533	6,6
davon für den Straßenverkehr	370	4,6	382	4,7	312	3,9
für Bahnanlagen	235	2,9	235	2,9	221	2,7
Wasserflächen	247	3,1	248	3,1	244	3,0
Flächen für den Gemeinbedarf	201	2,5	202	2,5	202	2,5
Flächen für Ver- und Entsorgung	90	1,1	90	1,1	88	1,1
Flächen für Aufschüttungen/Abgrabungen	180	2,2	180	2,2	160	2,0
Sonstige Flächen	2	0,0	8	0,1	109	1,4

Quelle: Bayerisches Landesamt für Statistik und Datenverarbeitung; Stadtplanungsamt der Stadt Regensburg

1.9 Lufttemperatur in den Jahren 1961 bis 2007

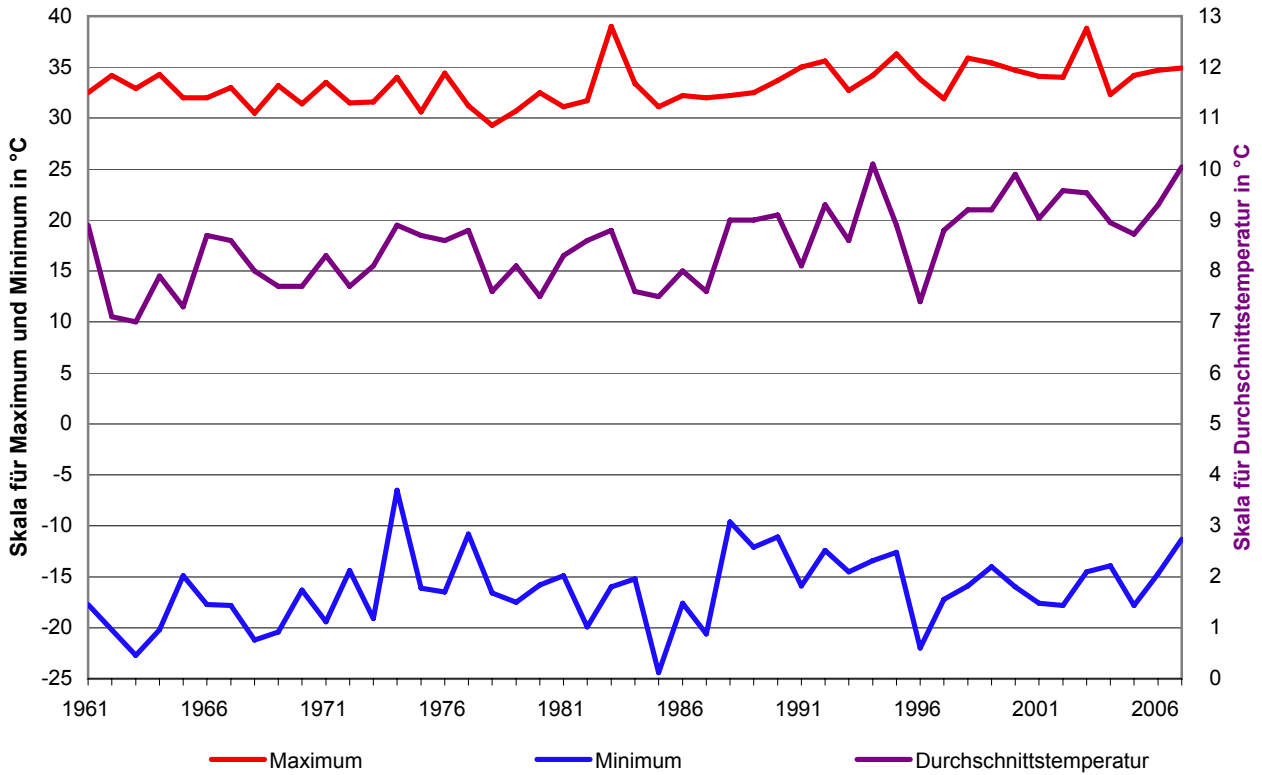

1.10 Lufttemperatur, heitere und trübe Tage im Jahresverlauf 2007

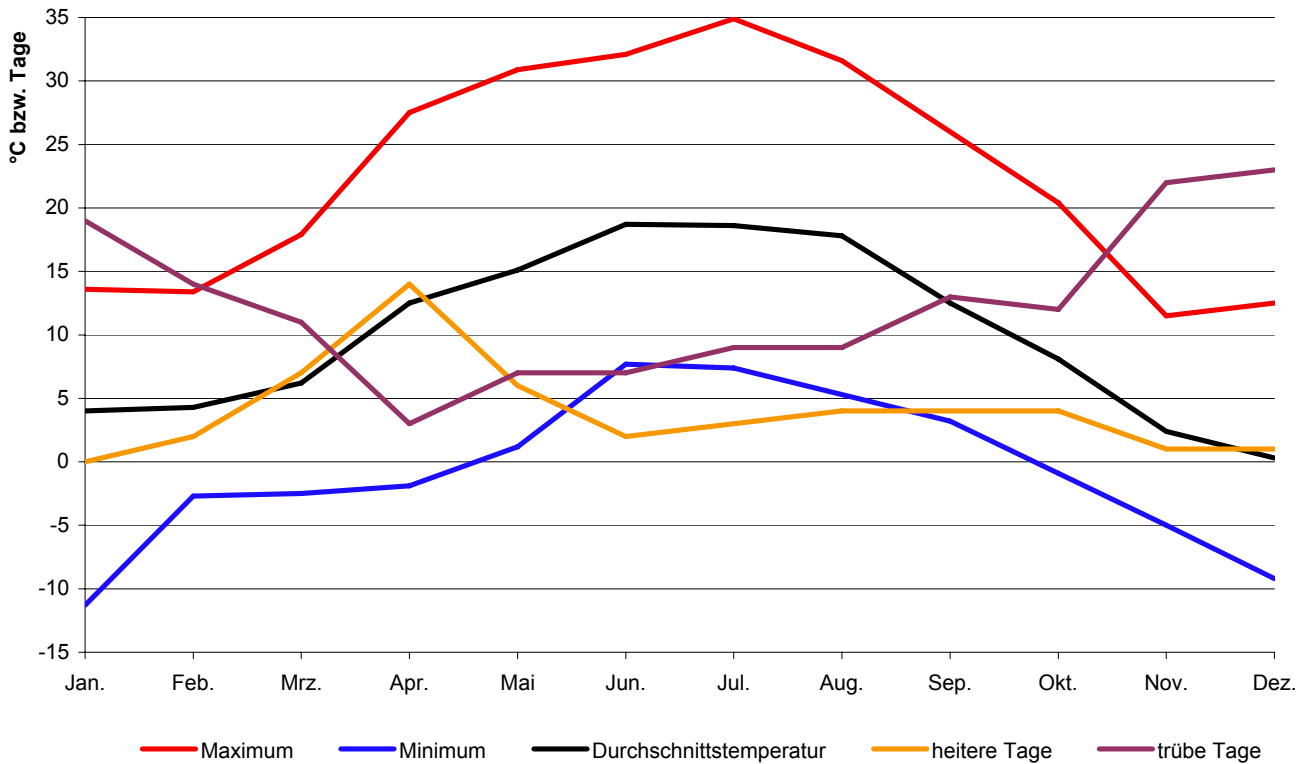

1.11 Lufttemperatur

M o n a t	Monatsmittel in °C					Abweichung gegenüber langjährigem Mittel ¹⁾ in °C				
	2003	2004	2005	2006	2007	2003	2004	2005	2006	2007
Januar	- 1,4	- 1,5	0,1	- 4,1	4,0	+ 0,7	+ 0,6	+ 2,2	- 2,0	+ 6,1
Februar	- 3,1	1,8	- 2,1	- 1,7	4,3	- 2,7	+ 2,2	- 1,7	- 1,3	+ 4,7
März	5,3	3,6	2,9	2,1	6,2	+ 1,7	-	- 0,7	- 1,5	+ 2,6
April	8,9	10,0	9,7	9,1	12,5	+ 0,8	+ 1,9	+ 1,6	+ 1,0	+ 4,4
Mai	15,8	12,1	13,7	13,9	15,1	+ 2,9	- 0,8	+ 0,8	+ 1,0	+ 2,2
Juni	21,2	16,4	18,0	18,1	18,7	+ 5,0	+ 0,2	+ 1,8	+ 1,9	+ 2,5
Juli	20,0	18,3	18,9	22,5	18,6	+ 2,1	+ 0,4	+ 1,0	+ 4,6	+ 0,7
August	22,9	19,3	16,4	15,6	17,8	+ 5,7	+ 2,1	- 0,8	- 1,6	+ 0,6
September	14,1	14,5	15,3	16,9	12,5	+ 0,4	+ 0,8	+ 1,6	+ 3,2	- 1,2
Oktober	6,2	9,9	10,1	11,4	8,1	- 2,2	+ 1,5	+ 1,7	+ 3,0	- 0,3
November	4,3	3,6	2,5	5,7	2,4	+ 1,4	+ 0,7	- 0,4	+ 2,8	- 0,5
Dezember	0,2	- 0,6	- 0,8	2,0	0,3	+ 0,8	-	- 0,2	+ 2,6	+ 0,9
Insgesamt	9,5	9,0	8,7	9,3	10,0	+ 1,4	+ 0,8	+ 0,6	+ 1,1	+ 1,9

M o n a t	Minimum in °C					Maximum in °C				
	2003	2004	2005	2006	2007	2003	2004	2005	2006	2007
Januar	- 14,5	- 13,8	- 14,4	- 14,7	- 11,3	10,2	7,5	9,2	4,9	13,6
Februar	- 11,6	- 8,2	- 14,5	- 13,6	- 2,7	8,8	16,6	9,3	11,1	13,4
März	- 5,1	- 7,3	- 17,8	- 8,0	- 2,5	20,3	19,9	19,9	17,7	17,9
April	- 6,3	- 2,3	- 2,2	- 2,8	- 1,9	24,2	24,9	22,6	24,0	27,5
Mai	0,7	- 0,3	- 0,4	3,1	1,2	32,2	25,9	32,7	26,8	30,9
Juni	8,7	6,3	4,8	2,0	7,7	34,1	31,6	32,3	31,2	32,1
Juli	9,9	8,8	9,3	10,1	7,4	34,3	31,7	34,2	34,7	34,9
August	9,2	7,7	6,8	8,4	5,3	38,8	32,3	28,2	28,4	31,6
September	1,7	3,8	3,3	6,2	3,2	30,2	27,7	28,9	29,9	26,0
Oktober	- 4,5	- 1,2	- 1,4	- 1,5	- 0,9	23,2	23,5	21,6	24,4	20,4
November	- 3,6	- 5,4	- 8,2	- 4,1	- 5,0	15,1	14,5	11,3	15,8	11,5
Dezember	- 10,0	- 13,9	- 10,3	- 7,1	- 9,2	8,8	11,3	4,7	14,2	12,5
Insgesamt	- 14,5	- 13,9	- 17,8	- 14,7	- 11,3	38,8	32,3	34,2	34,7	34,9

¹⁾ Durchschnittswert der Jahre 1961 - 1990

Quelle: Deutscher Wetterdienst

1.12 Luftdruck und Luftfeuchtigkeit

M o n a t	Luftdruck						Luftfeuchtigkeit						
	Monatsmittel in hPa					LM 1)	Monatsmittel in %					LM 2)	LM 3)
	2003	2004	2005	2006	2007		2003	2004	2005	2006	2007		
Januar	972,2	967,9	977,6	980,1	975,2	974,1	85	90	84	84	85	88	88
Februar	977,8	975,2	972,6	970,2	969,3	972,6	81	83	80	84	86	84	84
März	980,3	977,1	972,5	967,3	972,1	969,0	73	78	75	79	76	78	78
April	972,8	970,3	970,7	970,7	976,4	968,5	61	72	71	74	59	69	72
Mai	975,0	971,1	973,3	973,0	968,6	970,6	72	74	70	69	69	72	71
Juni	973,7	974,3	974,9	976,8	970,3	971,5	67	74	65	68	72	71	72
Juli	973,8	974,3	972,3	976,5	971,8	972,1	66	75	72	65	73	72	72
August	974,1	971,1	973,5	969,3	972,4	972,3	54	73	78	81	75	75	75
September	977,4	976,8	975,5	973,4	975,6	974,3	72	79	77	75	83	79	79
Oktober	970,5	970,8	977,3	973,0	979,6	972,1	83	92	82	83	87	84	84
November	975,0	976,0	974,7	975,8	974,7	972,5	92	89	91	88	92	87	87
Dezember	976,0	976,0	973,3	982,2	979,8	971,9	89	89	90	93	90	89	89
Insgesamt	974,9	973,4	974,0	974,0	973,8	971,8	75	81	78	79	79	79	79

1) LM = langjähriges Mittel der Jahre 1931 - 1960

2) LM = langjähriges Mittel der Jahre 1955 - 1974

3) LM = langjähriges Mittel der Jahre 1951 - 1980

1.13 Niederschlagsmenge

M o n a t	Niederschlagsmenge in mm					LM 1)	LM 2)	LM 3)	Tageshöchstwert in mm				
	2003	2004	2005	2006	2007				2003	2004	2005	2006	2007
Januar	68	97	69	21	83	46	41	41	15,3	25,1	26,1	15,3	19,1
Februar	17	49	49	56	52	41	40	40	5,4	10,2	11,9	14,2	8,4
März	15	35	35	78	40	33	38	38	5,7	22,0	9,1	19,9	7,3
April	13	32	70	73	19	40	44	44	3,6	8,1	20,9	18,6	16,0
Mai	50	65	57	79	93	59	59	59	15,4	17,8	10,9	13,3	20,1
Juni	58	58	63	76	86	83	87	87	11,9	12,7	22,7	26,0	16,5
Juli	43	71	99	88	99	93	77	77	10,6	30,0	29,6	19,1	16,9
August	31	67	128	94	53	74	75	75	10,4	14,4	56,6	16,5	14,3
September	24	55	14	10	84	52	49	49	9,3	16,4	3,1	4,3	20,9
Oktober	60	42	32	19	15	44	42	42	27,0	10,0	18,1	7,8	5,1
November	27	48	34	23	77	39	44	44	13,7	10,5	6,1	4,5	16,5
Dezember	44	37	54	32	40	42	47	47	14,0	10,9	14,3	11,6	8,1
Insgesamt	448	656	701	648	739	646	644	643	27,0	30,0	56,6	26,0	20,9

1) LM = langjähriges Mittel der Jahre 1931 - 1960

2) LM = langjähriges Mittel der Jahre 1951 - 1980

3) LM = langjähriges Mittel der Jahre 1961 - 1990

Quelle: Deutscher Wetterdienst

1.14 Sonnenscheindauer und Bewölkung

M o n a t	Sonnenscheindauer														
	Sonnenschein- stunden					Abweichung gegenüber langjährigem Mittel ¹⁾					Mittl. tägl. Sonnenschein- dauer in Std.				
	2003	2004	2005	2006	2007	2003	2004	2005	2006	2007	2003	2004	2005	2006	2007
Januar	26	45	60	79	40	- 18	+ 1	+ 16	+ 35	- 4	0,8	1,4	1,9	2,5	1,3
Februar	151	72	89	62	81	+ 73	- 6	+ 11	- 16	+ 3	5,4	2,5	3,2	2,2	2,9
März	165	120	151	98	161	+ 39	- 6	+ 25	- 28	+ 35	5,3	3,9	4,9	3,2	5,2
April	225	219	170	143	319	+ 58	+ 52	+ 3	- 24	+ 152	7,5	7,3	5,7	4,8	10,6
Mai	208	183	233	209	242	- 0	- 25	+ 25	+ 1	+ 34	6,7	5,9	7,5	6,7	7,8
Juni	304	220	247	280	238	+ 89	+ 5	+ 32	+ 65	+ 23	10,1	7,3	8,2	9,3	7,9
Juli	263	218	191	335	231	+ 27	- 18	- 46	+ 99	- 5	8,5	7,0	6,1	10,8	7,4
August	293	239	141	130	213	+ 77	+ 23	- 75	- 86	- 3	9,4	7,7	4,5	4,2	6,9
September	209	190	171	213	135	+ 44	+ 25	+ 6	+ 48	- 30	7,0	6,3	5,7	7,1	4,5
Oktober	123	92	163	135	109	+ 16	- 15	+ 56	+ 28	+ 2	4,0	3,0	5,3	4,4	3,5
November	58	50	19	64	36	+ 12	+ 4	- 27	+ 18	- 10	1,9	1,7	0,6	2,1	1,2
Dezember	68	24	34	60	40	+ 30	- 14	- 4	+ 22	+ 2	2,2	0,8	1,1	1,9	1,3
Insgesamt	2.092	1.671	1.667	1.809	1.845	+ 446	+ 25	+ 21	+ 163	+ 199	5,7	4,6	4,6	5,0	5,1

M o n a t	Bewölkung ²⁾														
	Heitere Tage 0 - 1,5					Trübe Tage 6,5 - 8					Monatsmittel 0 - 8				
	2003	2004	2005	2006	2007	2003	2004	2005	2006	2007	2003	2004	2005	2006	2007
Januar	1	1	1	5	-	21	21	9	13	19	6,5	6,7	5,8	5,2	6,6
Februar	13	1	6	-	2	7	15	13	16	14	3,2	6,2	5,4	6,4	5,7
März	8	5	2	2	7	7	13	11	16	11	4,2	5,2	5,2	6,1	4,5
April	5	1	6	3	14	4	7	12	14	3	3,9	4,6	5,0	5,6	2,2
Mai	4	1	4	8	6	10	11	6	12	7	5,1	5,3	4,5	4,9	4,4
Juni	3	2	2	5	2	2	8	5	5	7	3,9	5,0	4,6	4,2	4,7
Juli	4	3	2	12	3	2	6	10	4	9	4,1	4,8	5,2	2,9	4,9
August	10	3	4	-	4	1	2	9	14	9	2,9	4,3	5,1	6,1	4,8
September	10	7	7	8	4	3	9	10	5	13	3,5	4,3	4,3	3,7	5,1
Oktober	5	1	8	4	4	14	11	6	8	12	5,2	5,8	4,0	4,6	5,0
November	1	3	-	-	1	19	21	24	16	22	6,1	6,3	7,1	6,3	6,8
Dezember	5	1	-	3	1	17	25	24	18	23	5,7	7,1	6,8	6,2	6,7
Insgesamt	69	29	42	50	48	107	149	139	141	149	4,5	5,5	5,3	5,2	5,1

¹⁾ Durchschnittswert der Jahre 1961 - 1990

²⁾ in Achtel der Himmelsfläche (von 0 = klarer bis 8 = bedeckter Himmel)

Quelle: Deutscher Wetterdienst

1.15 Sonstige klimatische Angaben

Monat	Sommertage ¹⁾					Frosttage ²⁾					Eistage ³⁾				
	2003	2004	2005	2006	2007	2003	2004	2005	2006	2007	2003	2004	2005	2006	2007
Januar	-	-	-	-	-	24	24	18	29	9	12	14	6	15	3
Februar	-	-	-	-	-	28	19	25	23	8	12	2	7	9	-
März	-	-	-	-	-	20	17	18	23	7	-	1	3	1	-
April	-	-	-	-	6	8	2	8	3	2	-	-	-	-	-
Mai	8	1	8	1	10	-	1	1	-	-	-	-	-	-	-
Juni	26	7	15	15	16	-	-	-	-	-	-	-	-	-	-
Juli	23	16	14	29	15	-	-	-	-	-	-	-	-	-	-
August	29	18	8	3	14	-	-	-	-	-	-	-	-	-	-
September	5	5	6	10	1	-	-	-	-	-	-	-	-	-	-
Oktober	-	-	-	-	-	13	2	2	2	4	-	-	-	-	-
November	-	-	-	-	-	7	16	13	4	17	-	-	2	-	1
Dezember	-	-	-	-	-	22	20	24	20	19	4	10	7	5	11
Insgesamt	91	47	51	58	62	122	101	109	104	66	28	27	25	30	15

Monat	Tage mit														
	Gewitter					Nebel					Schneefall				
	2003	2004	2005	2006	2007	2003	2004	2005	2006	2007	2003	2004	2005	2006	2007
Januar	1	-	1	-	-	4	4	5	10	3	4	9	7	2	3
Februar	-	-	1	-	-	3	1	1	6	5	5	8	10	7	-
März	1	-	1	1	-	7	1	8	2	2	-	4	3	7	-
April	1	1	-	1	-	-	1	3	1	1	1	-	-	-	-
Mai	6	3	1	3	5	2	5	1	1	5	-	-	-	-	-
Juni	8	5	4	8	8	2	2	1	2	2	-	-	-	-	-
Juli	2	5	6	9	6	1	-	2	1	-	-	-	-	-	-
August	4	4	3	7	1	-	1	5	3	2	-	-	-	-	-
September	-	1	1	1	-	2	2	2	4	8	-	-	-	-	-
Oktober	-	-	-	-	1	5	12	14	8	12	-	-	-	-	-
November	-	-	-	-	1	12	6	16	10	6	-	2	4	2	3
Dezember	1	-	1	-	-	5	5	7	13	5	3	8	8	-	3
Insgesamt	24	19	19	30	22	43	40	65	61	51	13	31	32	18	9

¹⁾ Maximum = 25 °C und mehr

²⁾ Minimum = unter 0 °C

³⁾ Maximum = unter 0 °C

Quelle: Deutscher Wetterdienst

1.16 Donaupegel - Eiserne Brücke ¹⁾

M o n a t	Wasserstand									
	Höchster					Niedrigster ²⁾				
	2003	2004	2005	2006	2007	2003	2004	2005	2006	2007
Januar	529	520	343	252	330	281	197	213	196	207
Februar	328	336	507	370	336	229	222	210	194	230
März	330	300	435	524	361	240	212	213	215	226
April	264	276	376	485	238	220	222	250	311	196
Mai	252	296	355	439	408	212	207	241	249	197
Juni	245	346	292	427	344	200	209	202	234	218
Juli	227	270	309	258	325	195	201	206	191	209
August	212	250	563	333	325	188	192	205	206	204
September	216	283	259	322	299	189	189	203	195	211
Oktober	356	242	332	288	259	191	203	202	194	202
November	225	258	218	238	378	194	205	194	197	198
Dezember	243	252	238	240	377	196	194	201	194	219
Insgesamt	529	520	563	524	408	188	189	194	191	196

M o n a t	Wasserstand					Tage mit Hochwasser (400 cm und darüber)				
	Mittlerer ²⁾									
	2003	2004	2005	2006	2007	2003	2004	2005	2006	2007
Januar	347	284	242	210	241	7	4	-	-	-
Februar	266	258	267	234	264	-	-	2	-	-
März	277	236	285	321	263	-	-	2	8	-
April	232	239	293	373	215	-	-	-	6	-
Mai	229	229	275	295	229	-	-	-	2	1
Juni	218	243	226	271	245	-	-	-	1	-
Juli	206	219	229	211	251	-	-	-	-	-
August	196	206	274	238	238	-	-	4	-	-
September	199	206	223	222	244	-	-	-	-	-
Oktober	234	217	223	209	214	-	-	-	-	-
November	202	217	203	208	247	-	-	-	-	-
Dezember	208	211	211	210	278	-	-	-	-	-
Insgesamt	235	230	246	250	244	7	4	8	17	1

¹⁾ Angaben in cm über Pegelnullpunkt. Der Pegel ist seit Januar 1986 eingestaut

Wasserstände kleiner als 440 cm können mit früheren Beobachtungen nicht mehr verglichen werden

²⁾ Tagesmittelwert

Quelle: Wasser- und Schifffahrtsamt Regensburg

1.17 Donaupegel - Schwabelweis ¹⁾

M o n a t	Wasserstand									
	Höchster					Niedrigster ²⁾				
	2003	2004	2005	2006	2007	2003	2004	2005	2006	2007
Januar	548	542	387	320	376	338	285	293	285	295
Februar	372	380	532	406	379	305	300	293	284	306
März	374	350	460	550	398	312	294	295	298	302
April	326	336	407	515	313	299	300	317	360	281
Mai	319	345	389	465	433	293	288	309	314	284
Juni	316	376	343	457	377	287	290	289	306	298
Juli	306	330	357	323	366	284	289	291	280	289
August	298	320	576	375	366	281	284	288	289	288
September	299	337	323	361	349	281	281	287	284	294
Oktober	387	314	371	342	324	282	286	286	282	286
November	308	328	302	316	408	283	289	283	283	282
Dezember	318	323	312	316	411	284	282	287	283	297
Insgesamt	548	542	576	550	433	281	281	283	280	281

M o n a t	Wasserstand					Tage mit Hochwasser (440 cm und darüber)				
	Mittlerer ²⁾									
	2003	2004	2005	2006	2007	2003	2004	2005	2006	2007
Januar	389	345	314	295	313	6	3	-	-	-
Februar	329	323	333	311	328	-	-	2	-	-
März	336	310	345	375	327	-	-	1	8	-
April	308	311	345	410	295	-	-	-	4	-
Mai	305	303	332	348	304	-	-	-	2	-
Juni	298	312	303	331	314	-	-	-	-	-
Juli	291	299	305	294	318	-	-	-	-	-
August	289	292	339	311	310	-	-	3	-	-
September	289	292	301	300	315	-	-	-	-	-
Oktober	308	298	301	292	295	-	-	-	-	-
November	290	298	290	292	316	-	-	-	-	-
Dezember	293	294	295	294	337	-	-	-	-	-
Insgesamt	310	306	317	321	314	6	3	6	14	-

¹⁾ Angaben in cm über Pegelnullpunkt. Der Pegel ist seit Januar 1986 eingestaut
Wasserstände kleiner als 470 cm können mit früheren Beobachtungen nicht mehr verglichen werden

²⁾ Tagesmittelwert

Quelle: Wasser- und Schifffahrtsamt Regensburg

1.18 Naabpegel - Heitzenhofen ¹⁾

M o n a t	Wasserstand									
	Höchster					Niedrigster ²⁾				
	2003	2004	2005	2006	2007	2003	2004	2005	2006	2007
Januar	547	336	297	96	227	160	54	113	58	71
Februar	193	233	439	165	249	114	95	105	56	137
März	217	130	269	398	252	118	79	110	75	121
April	124	116	163	414	128	86	67	96	156	67
Mai	122	154	130	310	152	75	59	73	95	62
Juni	90	77	84	289	133	55	49	49	86	61
Juli	88	111	92	144	104	48	47	53	59	61
August	58	79	165	119	102	39	38	60	62	53
September	77	160	107	109	150	42	42	57	58	56
Oktober	102	91	108	104	128	51	70	62	65	71
November	64	214	84	308	243	51	65	57	62	68
Dezember	146	180	163	101	302	50	68	56	64	106
Insgesamt	547	336	439	414	302	39	38	49	56	53

M o n a t	Wasserstand					Tage mit Hochwasser (270 cm und darüber)				
	Mittlerer ²⁾									
	2003	2004	2005	2006	2007	2003	2004	2005	2006	2007
Januar	246	132	156	72	136	8	4	2	-	-
Februar	138	139	180	90	179	-	-	4	-	-
März	156	97	152	169	161	-	-	-	7	-
April	100	87	116	227	91	-	-	-	6	-
Mai	86	83	97	137	80	-	-	-	3	-
Juni	68	61	62	133	82	-	-	-	1	-
Juli	60	63	66	82	80	-	-	-	-	-
August	45	53	82	79	69	-	-	-	-	-
September	49	64	73	69	79	-	-	-	-	-
Oktober	66	78	73	73	87	-	-	-	-	-
November	55	113	60	76	133	-	-	-	-	-
Dezember	72	105	88	75	175	-	-	-	-	3
Insgesamt	95	89	100	107	113	8	4	6	17	3

¹⁾ Angaben in cm über Pegelnullpunkt

²⁾ Tagesmittelwert

Quelle: Bayerisches Landesamt für Umwelt

1.19 Regenpegel - Regenstauf - Marienthal ¹⁾

M o n a t	Wasserstand									
	Höchster					Niedrigster ²⁾				
	2003	2004	2005	2006	2007	2003	2004	2005	2006	2007
Januar	477	464	384	244	357	269	215	233	209	226
Februar	297	365	511	366	326	248	233	232	224	258
März	321	304	381	467	374	252	225	234	213	256
April	268	300	325	456	260	234	237	268	303	227
Mai	267	301	325	407	291	220	221	237	245	224
Juni	270	289	256	350	287	210	213	218	234	221
Juli	225	247	289	303	324	204	208	221	215	225
August	213	243	319	308	250	195	202	220	225	215
September	248	318	260	259	320	199	200	216	216	217
Oktober	302	235	244	250	263	200	211	211	212	222
November	231	333	221	287	380	204	211	209	217	220
Dezember	330	292	265	277	444	200	211	206	218	242
Insgesamt	477	464	511	467	444	195	200	206	209	215

M o n a t	Wasserstand					Tage mit Hochwasser (230 cm und darüber Pegel Regenstauf) (370 cm und darüber Pegel Marienthal)				
	Mittlerer ²⁾					2003	2004	2005	2006	2007
	2003	2004	2005	2006	2007					
Januar	313	258	259	223	273	6	3	2	-	-
Februar	261	262	275	256	281	-	-	4	-	-
März	273	247	280	280	284	-	-	2	5	-
April	245	253	286	342	242	-	-	-	4	-
Mai	232	239	265	285	238	-	-	-	2	-
Juni	223	232	230	265	233	-	-	-	-	-
Juli	212	220	240	229	248	-	-	-	-	-
August	201	211	238	245	226	-	-	-	-	-
September	206	215	225	227	245	-	-	-	-	-
Oktober	221	217	218	220	230	-	-	-	-	-
November	207	240	213	233	262	-	-	-	-	-
Dezember	224	233	222	233	296	-	-	-	-	3
Insgesamt	235	235	246	253	255	6	3	8	11	3

¹⁾ Der Pegel Marienthal wurde am 28.01.2002 in Betrieb genommen; der Vorgängerpegel Regenstauf wurde zum 30.04.2001 aufgelassen;
alle Angaben in cm über Pegelnullpunkt

²⁾ Tagesmittelwert

Quelle: Bayerisches Landesamt für Umwelt

2

Bevölkerung



Bevölkerung

Der von der Stadt Regensburg erhobene Bevölkerungsbestand beruht bis zum 31.12.1999 auf der Fortschreibung der Volkszählungen (1987 oder zuvor). Dies erfolgte anhand von Bewegungsdaten (Geburten, Sterbefälle, Zuzüge, Fortzüge und Umzüge). Diese Methode liefert nur relativ wenig Merkmale und lässt eine differenzierte kleinräumige Auswertung nicht zu.

Ab dem Jahr 2000 wurde daher die Auswertungsmethodik geändert; die Regensburger Einwohnerstatistik beruht seitdem ausschließlich auf dem jeweils am Monatsende vorhandenen Bestand des Melderegisters.

Die hier vorkommenden Bevölkerungsbegriffe unterscheiden sich wie folgt:

Gesamtbevölkerung

Personen, die im betreffenden Gebiet eine Wohnung haben, unabhängig davon, ob es sich um einen Erstwohnsitz (alleinige Wohnung), Hauptwohnsitz (vorwiegend benutzte Wohnung) oder Nebenwohnsitz (weitere Wohnung) handelt.

Wenn nicht anders angegeben, handelt es sich bei den Einwohnerdaten der Stadt Regensburg stets um diesen Bevölkerungsbegriff.

Bevölkerung am Ort der Hauptwohnung

Dieser Bevölkerungsbegriff wird bei der Bevölkerungsfortschreibung durch die Statistischen Ämter der Länder für die von ihnen fortgeschriebenen Einwohnerzahlen verwendet. Diese Fortschreibung beruht in den alten Bundesländern auf dem Ergebnis der Volkszählung vom 25. Mai 1987, in den neuen Bundesländern auf einem Abzug des früheren Zentralen Einwohnerregisters zum Stichtag 03.10.1990.

Die Zuordnung der Personen zur Bevölkerung einer Gemeinde erfolgt dabei nach dem Hauptwohnungsprinzip, d. h. Personen werden der Gemeinde zugerechnet, in der ihre vorwiegend benutzte Wohnung liegt (§ 12 in der Neufassung des Melderechtsrahmengesetzes (MRRG) vom 3. April 2002 (BGBl. I S. 1342)). Nicht zur Bevölkerung gehören die Angehörigen der Stationierungstreitkräfte sowie der ausländischen diplomatischen und konsularischen Vertretungen mit ihren Familienangehörigen.

Im Statistischen Jahrbuch der Stadt Regensburg beziehen sich Tabellen mit regionalen, überörtlichen oder mit Städtevergleichen, sofern nichts anderes angegeben ist, auf diesen Bevölkerungsbegriff.

Wohnbevölkerung

Bevölkerungsbegriff der Volkszählungen von 1925 bis einschließlich 1970. Die Wohnbevölkerung umfasste diejenigen Personen, die im Gemeindegebiet ihre ständige Wohnung hatten. Personen mit mehreren Wohnungen wurden dabei in der Gemeinde gezählt, von der aus sie zur Arbeit oder Ausbildung gingen.

Ausländer

Personen die nicht die deutsche Staatsangehörigkeit besitzen und in Deutschland melderechtlich erfasst sind.

Geburten

Bei den Geburten handelt es sich im hier gebräuchlichen Sinn um Lebendgeborene. Geburten werden bei der Verwaltungsbehörde des Hauptwohnsitzes der Mutter gemeldet.

Sterbefälle

Sterbefälle werden der Verwaltungsbehörde des Hauptwohnsitzes gemeldet. Von dort werden, soweit bekannt, die Meldeämter der Gemeinden eventueller weiterer Wohnsitze verständigt.

Zuzüge, Fortzüge

Bei Zu- und Fortzügen handelt es sich um Wanderungsbewegungen über die Stadtgrenze Regensburgs hinaus.

Umzüge

Wanderungsbewegungen, die innerhalb der Stadtgrenze stattfinden.

Bevölkerungsbilanz

Natürlicher Saldo: Geburten minus Sterbefälle
Wanderungssaldo: Zuzüge minus Fortzüge
Bevölkerungssaldo (Gesamtsaldo): Natürlicher Saldo plus Wanderungssaldo

Eheschließungen

Bis einschließlich 1982 wurden Eheschließungen nach dem sog. "Ereignisortsprinzip" erfasst. Dazu zählten alle vor dem Standesamt Regensburg geschlossenen Ehen. Von 1983 bis einschließlich 1999 galt das "Wohnortsprinzip", dieses umfasste alle vor dem Standesamt Regensburg geschlossenen Ehen, bei denen mindestens ein Partner in Regensburg gemeldet war und zusätzlich alle Eheschließungen vor auswärtigen Standesämtern, bei denen beide Ehepartner in Regensburg gemeldet waren. Seit dem Jahr 2000 werden alle Eheschließungen, bei denen mindestens ein Partner in Regensburg gemeldet ist, gezählt.

Registerbereinigung

Die Stadt Regensburg führte zuletzt im Jahre 2006 von September bis Ende Dezember eine Bereinigung des Melderegisters bei Einwohnern mit Nebenwohnsitz in Regensburg durch. Dadurch kommt es in diesem Jahr zu einem zusätzlichen Wegzug von etwa 9.500 Einwohnern und damit zu einer Verminderung des Einwohnerbestandes um diese Zahl. Dies ist bei den Werten des Bevölkerungsbestandes, den Fortzügen, dem Wanderungssaldo und dem Bevölkerungssaldo für das Jahr 2006 zu berücksichtigen.

2.1 Bevölkerungsanteil nach Altersgruppen in den Jahren 1966 bis 2007

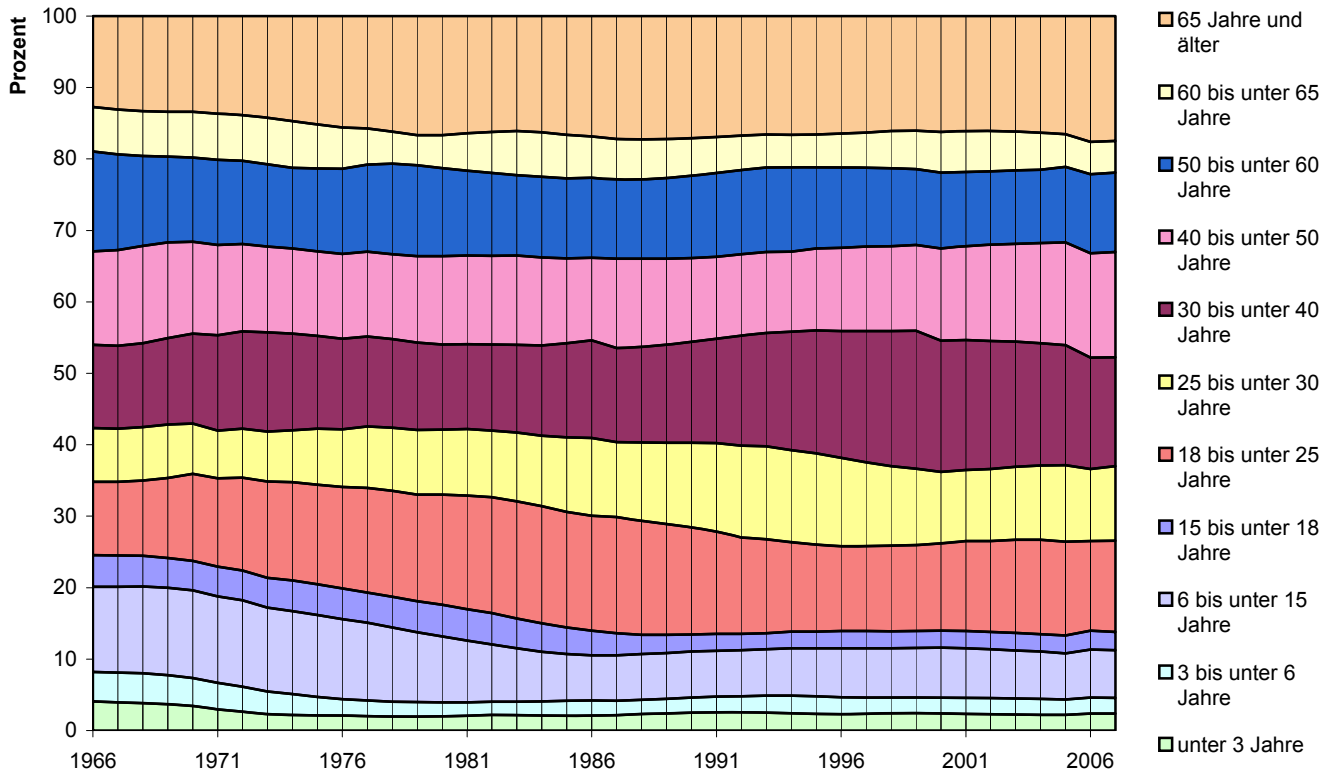

2.2 Geburten und Sterbefälle, Eheschließungen und Ehescheidungen je 1.000 Einwohner in den Jahren 1966 bis 2007

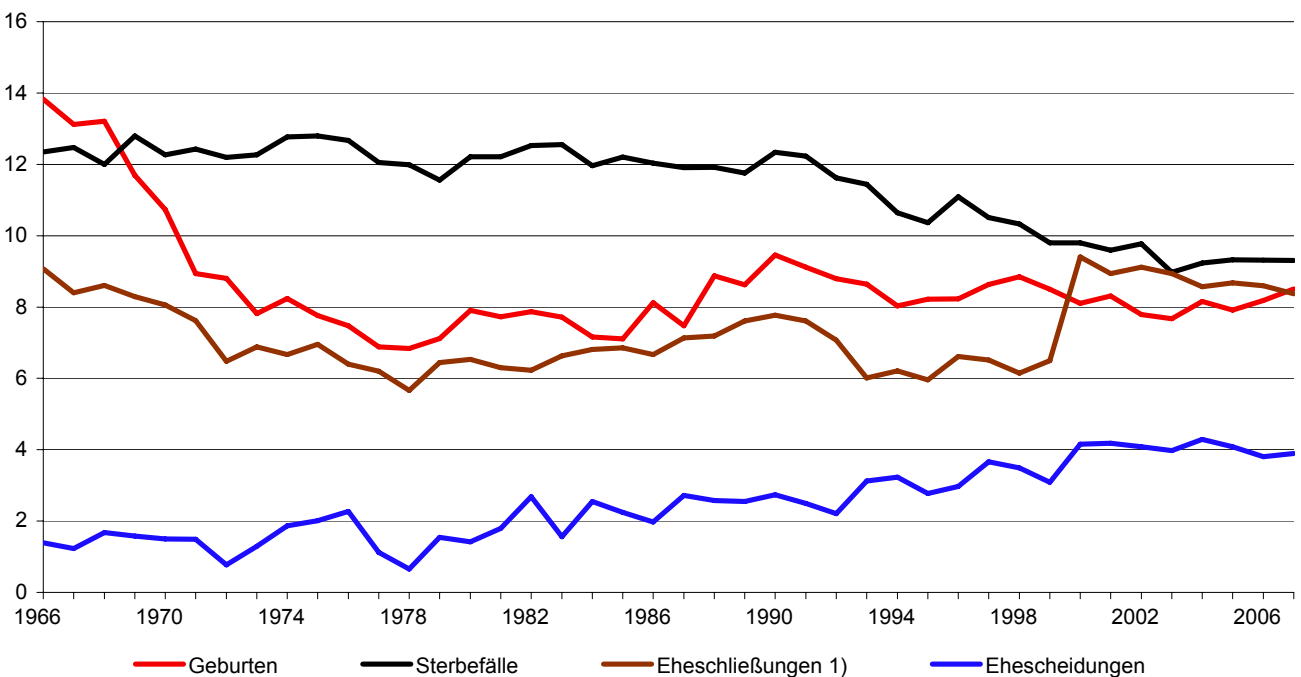

¹⁾ bis 1982 Ereignisortsprinzip, von 1983 bis 1999 nach dem Wohnortsprinzip, ab 2000 alle Eheschließungen, bei denen mindestens ein Partner in Regensburg gemeldet ist

2.3 Geburten und Sterbefälle im Jahresverlauf 2007

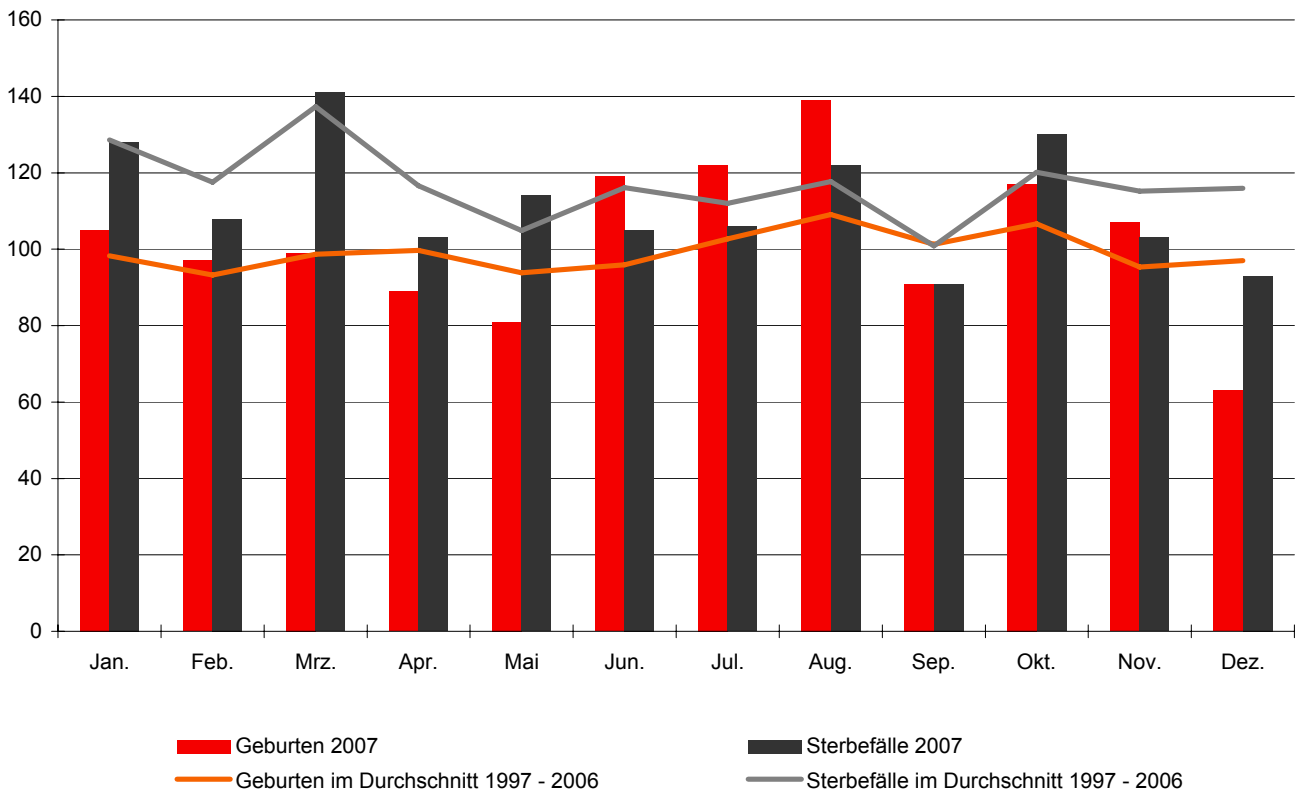

2.4 Zuzüge und Fortzüge im Jahresverlauf 2007

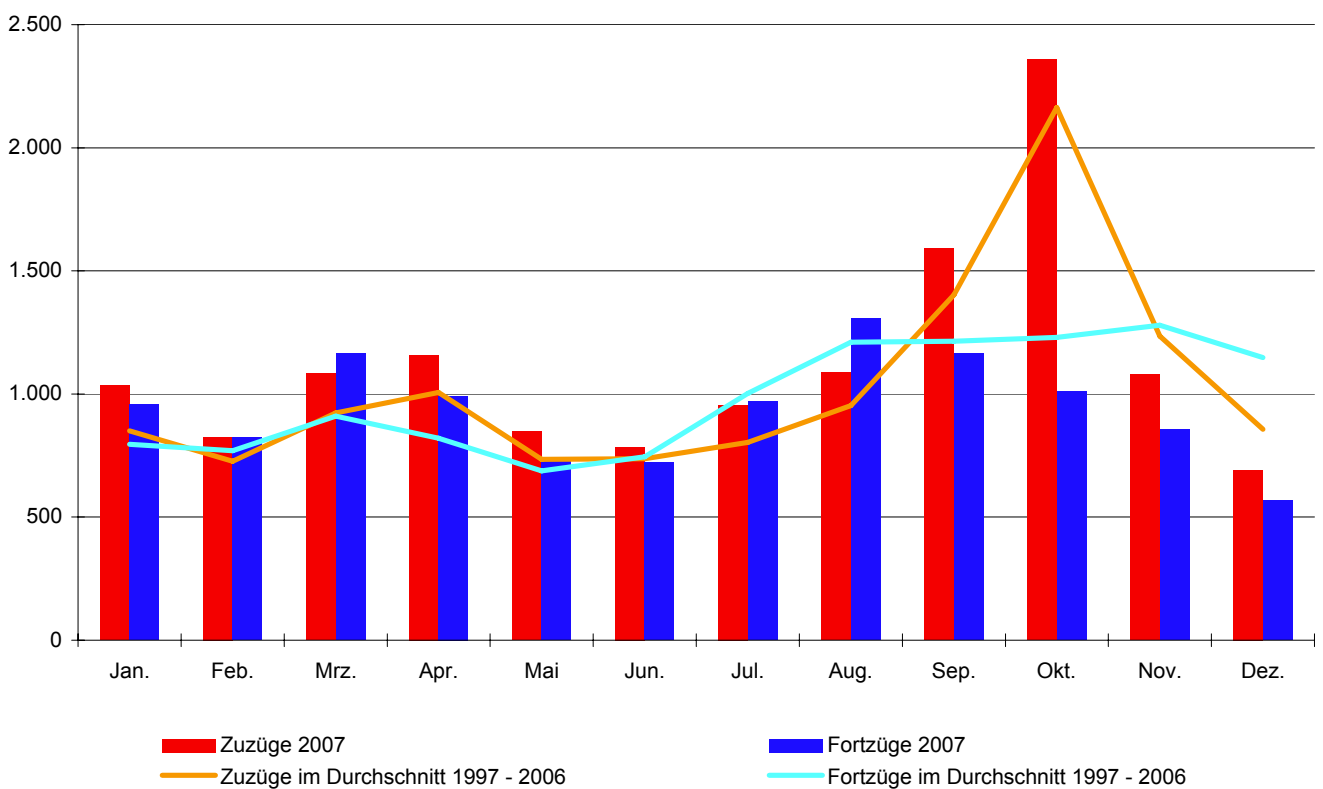

2.5 Eheschließungen im Jahresverlauf 2007

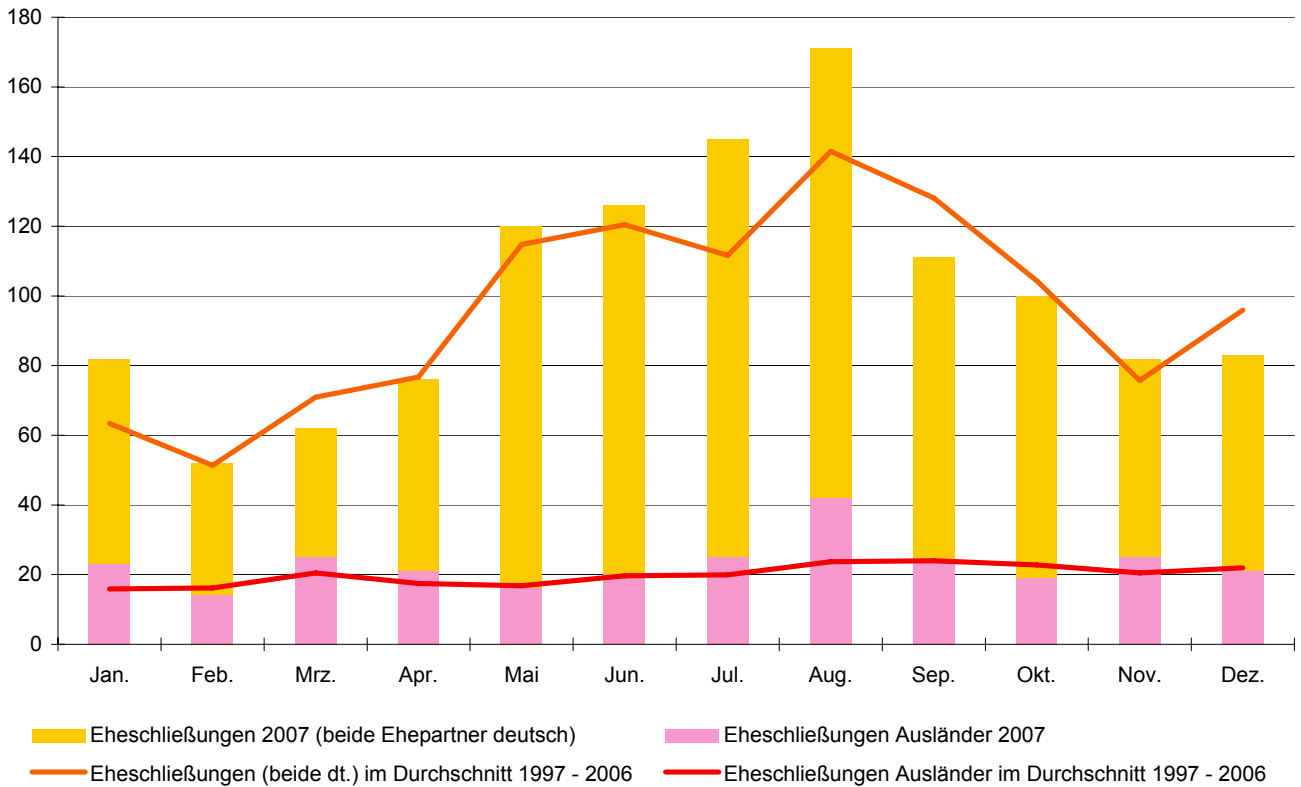

2.6 Umzüge im Jahresverlauf 2007

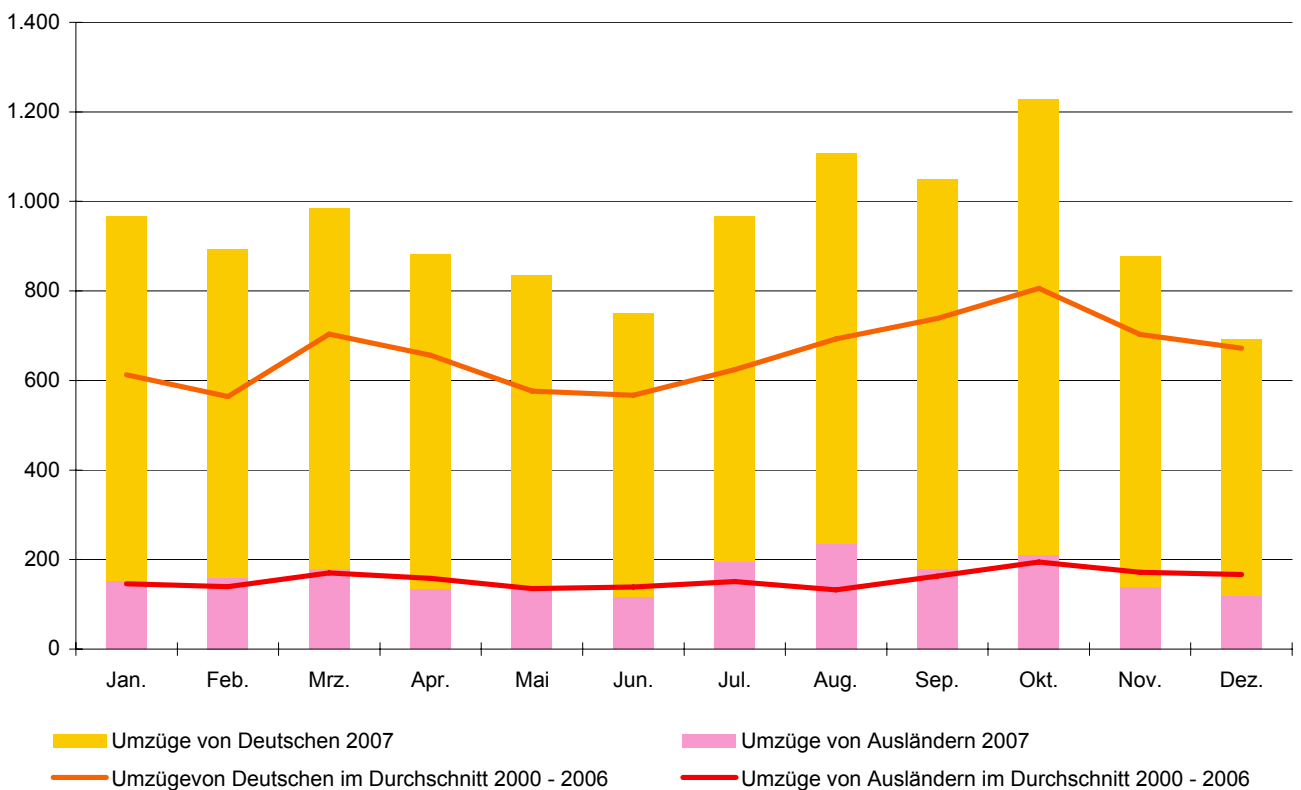

2.7 Die Entwicklung des Bevölkerungsstandes ¹⁾

J a h r	insgesamt	davon			
		Zahl		Prozent	
		männlich	weiblich	männlich	weiblich
1830 (01.06.)	16.287	7.176	9.111	44,1	55,9
1833 (25.01.)	19.985
1840 (01.12.)	19.310	8.639	10.671	44,7	55,3
1843 (01.12.)	20.678	9.471	11.207	45,8	54,2
1846 (01.12.)	20.988	9.574	11.414	45,6	54,4
1849 (01.12.)	21.251	9.531	11.720	44,8	55,2
1852 (01.12.)	22.286	10.071	12.215	45,2	54,8
1855 (01.12.)	22.785	10.256	12.529	45,0	55,0
1858 (01.12.)	23.362	10.754	12.608	46,0	54,0
1861 (01.12.)	24.279	11.074	13.205	45,6	54,4
1864 (01.12.)	25.981	12.049	13.932	46,4	53,6
1867 (03.12.)	26.646	12.149	14.497	45,6	54,4
1871 (01.12.)	29.182	13.804	15.378	47,3	52,7
1875 (01.12.)	31.504	15.241	16.263	48,4	51,6
1880 (01.12.)	34.542	16.557	17.985	47,9	52,1
1885 (01.12.)	36.093	17.045	19.048	47,2	52,8
1890 (01.12.)	37.934	18.242	19.692	48,1	51,9
1895 (02.12.)	41.471	19.991	21.480	48,2	51,8
1900 (01.12.)	45.429	22.143	23.286	48,7	51,3
1905 (01.12.)	48.801	23.522	25.279	48,2	51,8
1907	48.703	23.398	25.305	48,0	52,0
1910 (01.12.)	52.624	25.510	27.114	48,5	51,5
1916 (01.12.)	52.071	24.538	27.533	47,1	52,9
1917	52.663	24.941	27.722	47,4	52,6
1919 (08.10.)	52.520	24.383	28.137	46,4	53,6
1925 (16.06.)	76.948	36.728	40.220	47,7	52,3
1933	81.106	38.442	42.664	47,4	52,6
1939 (17.05.)	95.631	47.844	47.787	50,0	50,0
1946 (29.10.)	115.450	56.128	59.322	48,6	51,4
1950 (13.09.)	117.291	54.226	63.065	46,2	53,8
1956 (25.09.)	120.324	54.550	65.774	45,3	54,7
1957	121.582	55.131	66.451	45,3	54,7
1958	123.214	56.089	67.125	45,5	54,5
1959	124.632	56.913	67.719	45,7	54,3
1960	124.414	56.663	67.751	45,5	54,5
1961 (06.06.)	125.047	56.906	68.141	45,5	54,5
1961	124.563	56.537	68.026	45,4	54,6

¹⁾ nach dem jeweiligen Gebietsstand bei den Volkszählungen und deren Fortschreibung; wo nichts anderes vermerkt, Bevölkerungsstand jeweils zum 31.12. (Wohnbevölkerung); ab 1987 Gesamtbevölkerung

Quelle: Bevölkerungsstatistik der Stadt Regensburg

J a h r	insgesamt	davon			
		Zahl		Prozent	
		männlich	weiblich	männlich	weiblich
1962	125.142	56.861	68.281	45,4	54,6
1963	125.180	56.866	68.314	45,4	54,6
1964	125.138	56.874	68.264	45,4	54,6
1965	125.349	57.141	68.208	45,6	54,4
1966	125.691	57.454	68.237	45,7	54,3
1967	125.300	57.314	67.986	45,7	54,3
1968	126.499	57.856	68.643	45,7	54,3
1969	128.816	59.816	69.000	46,4	53,6
1970 (27.05.)	129.589	60.052	69.537	46,3	53,7
1970	131.063	61.038	70.025	46,6	53,4
1971	131.639	62.064	69.575	47,1	52,9
1972	133.355	63.209	70.146	47,4	52,6
1973	133.781	63.339	70.442	47,3	52,7
1974	132.903	62.823	70.080	47,3	52,7
1975	131.604	62.135	69.469	47,2	52,8
1976	129.857	61.177	68.680	47,1	52,9
1977	133.541	63.102	70.439	47,3	52,7
1978	132.905	62.694	70.211	47,2	52,8
1979	132.277	62.295	69.982	47,1	52,9
1980	132.088	62.325	69.763	47,2	52,8
1981	132.162	62.192	69.970	47,1	52,9
1982	131.016	61.424	69.592	46,9	53,1
1983	129.747	60.921	68.826	47,0	53,0
1984	128.966	60.778	68.188	47,1	52,9
1985	128.761	60.847	67.914	47,3	52,7
1986	129.417	61.494	67.923	47,5	52,5
1987 (25.05.)	127.781	60.118	67.663	47,0	53,0
1987	128.219	60.337	67.882	47,1	52,9
1988	129.255	60.941	68.314	47,1	52,9
1989	130.638	61.753	68.885	47,3	52,7
1990	132.838	63.241	69.597	47,6	52,4
1991	134.997	64.655	70.342	47,9	52,1
1992	137.157	66.126	71.031	48,2	51,8
1993	139.132	67.250	71.882	48,3	51,7
1994	140.197	67.706	72.491	48,3	51,7
1995	141.268	68.226	73.042	48,3	51,7
1996	141.142	67.971	73.171	48,2	51,8
1997	141.497	68.206	73.291	48,2	51,8
1998	141.394	68.114	73.280	48,2	51,8
1999	142.577	68.751	73.826	48,2	51,8
2000	142.718	68.922	73.796	48,3	51,7
2001	145.298	70.404	74.894	48,5	51,5
2002	146.824	71.191	75.633	48,5	51,5
2003	148.869	72.275	76.594	48,5	51,5
2004	150.212	72.989	77.223	48,6	51,4
2005	151.717	73.804	77.913	48,6	51,4
2006	143.399	69.119	74.280	48,2	51,8
2007	145.509	70.047	75.462	48,1	51,9

2.8 Ein- bzw. Ausgliederung von Gemeinden bzw. Gemeindeteilen

Zeitpunkt (E) = Eingliederung (A) = Ausgliederung		Gemeinde bzw. Gemeindeteil	Fläche in ha	Einwohner
1810/1818	(E)	Kumpfmühl	18,5	.
1904 (01.01.)	(E)	Karthaus-Prüll, Eisbuckel		
		Ganghofersiedlung	219,9	787
1924 (01.04.)	(E)	Ober- und Niederwinzer, Kager, Pfaffenstein, Stadtamhof, Steinweg, Pfälzer Siedlung, Weichs, Reinhausen, Sallern, Gallingkofen, Wutzlhofen, Ödenthal, nördliche Konrad- siedlung, Schwabelweis, Vorderer und Hinterer Keilberg, Brandlberg	2.639,4	17.215
1938 (01.04.)	(E)	Ziegetsdorf, Dechbetten, Königswiesen, Großprüfening	585,7	1.642
1971 (01.01.)	(E)	Graß (teilweise)	4,3	10
1972 (01.07.)	(A)	Dechbetten (teilweise)	40,2	.
	(E)	Graß, Pentling, Oberisling, Burgweinting (teilweise)	198,2	678
	(A)	Neuprüll, Ziegetsdorf (teilweise)	18,0	.
1975 (01.01.)	(E)	Grünthal (teilweise)	73,1	-
1977 (01.01.)	(E)	Graß, Oberisling, Burgweinting, Harting, Schwabelweis, Sallern (teilweise)	2.090,0	4.152
1978 (01.01.)	(E)	Barbing (teilweise)	547,6	422
1979 (01.10.)	(A)	Oberisling (teilweise)	0,3	-
1983 (01.02.)	(E)	Obertraubling (teilweise)	39,4	-
1984 (01.01.)	(A)	Burgweinting, Winzer (teilweise)	47,6	-
1985 (01.01.)	(A)	Großprüfening (teilweise)	0,2	-
1986 (01.01.)	(A)	Schwabelweis (teilweise)	0,1	-
1986 (01.07.)	(A)	Winzer (teilweise)	4,5	-
1987 (01.07.)	(A)	Schwabelweis (teilweise)	0,1	-
1990 (01.01.)	(A)	Dechbetten (teilweise)	1,1	-
1990 (01.07.)	(A)	Schwabelweis (teilweise)	0,1	-
1996 (01.07.)	(A)	Harting (teilweise)	1,2	-
	(E)	Obertraubling (teilweise)	0,5	-
	(A)	Großprüfening (teilweise)	0,8	-
	(E)	Kneiting (teilweise)	0,2	-
	(E)	Sinzing (teilweise)	0,1	-
1997 (01.07.)	(A)	Graß (teilweise)	0,0	-
	(A)	Barbing (teilweise)	0,3	-
	(E)	Lappersdorf (teilweise)	5,8	-
	(A)	Sallern (teilweise)	0,7	-
	(E)	Kareth (teilweise)	5,5	-
	(A)	Sallern (teilweise)	10,7	-
	(A)	Steinweg (teilweise)	3,4	-

Quelle: Bevölkerungsstatistik der Stadt Regensburg

2.9 Einwohner und Bevölkerungsdichte im Jahre 2007

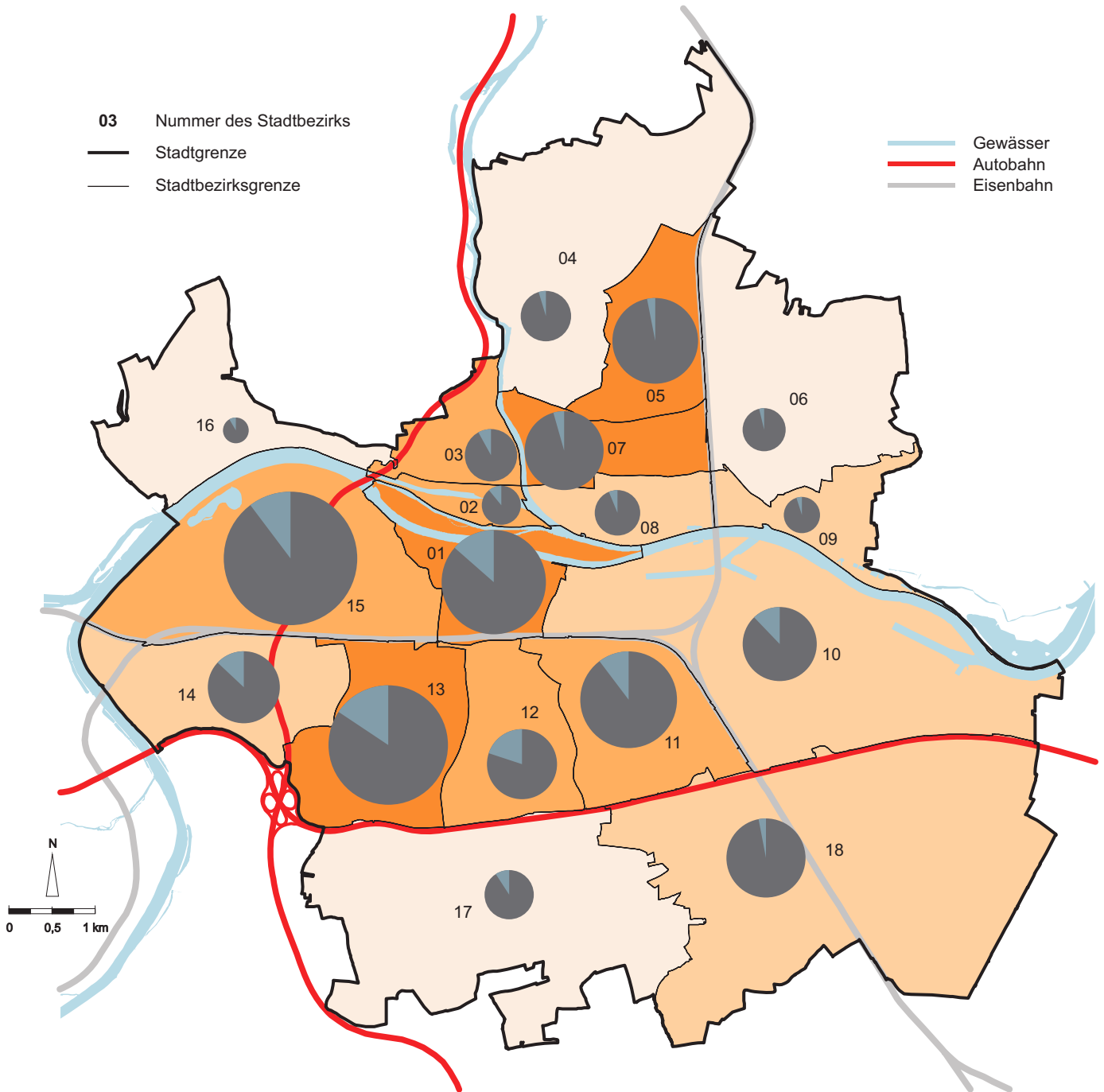

Bevölkerungsdichte in den Stadtbezirken
 [Einwohner je ha]

	2,7 bis 6,3
	6,4 bis 24,2
	24,3 bis 42,2
	42,3 bis 54,3

Einwohner in den Stadtbezirken

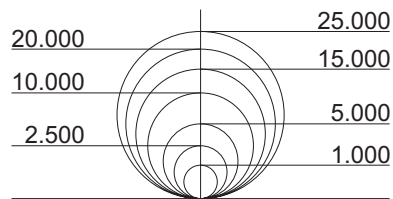

Einwohner mit...

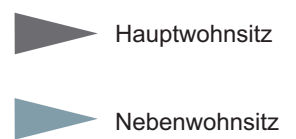

Quelle: Bevölkerungsstatistik der Stadt Regensburg

2.10 Ausländische Bevölkerung im Jahre 2007

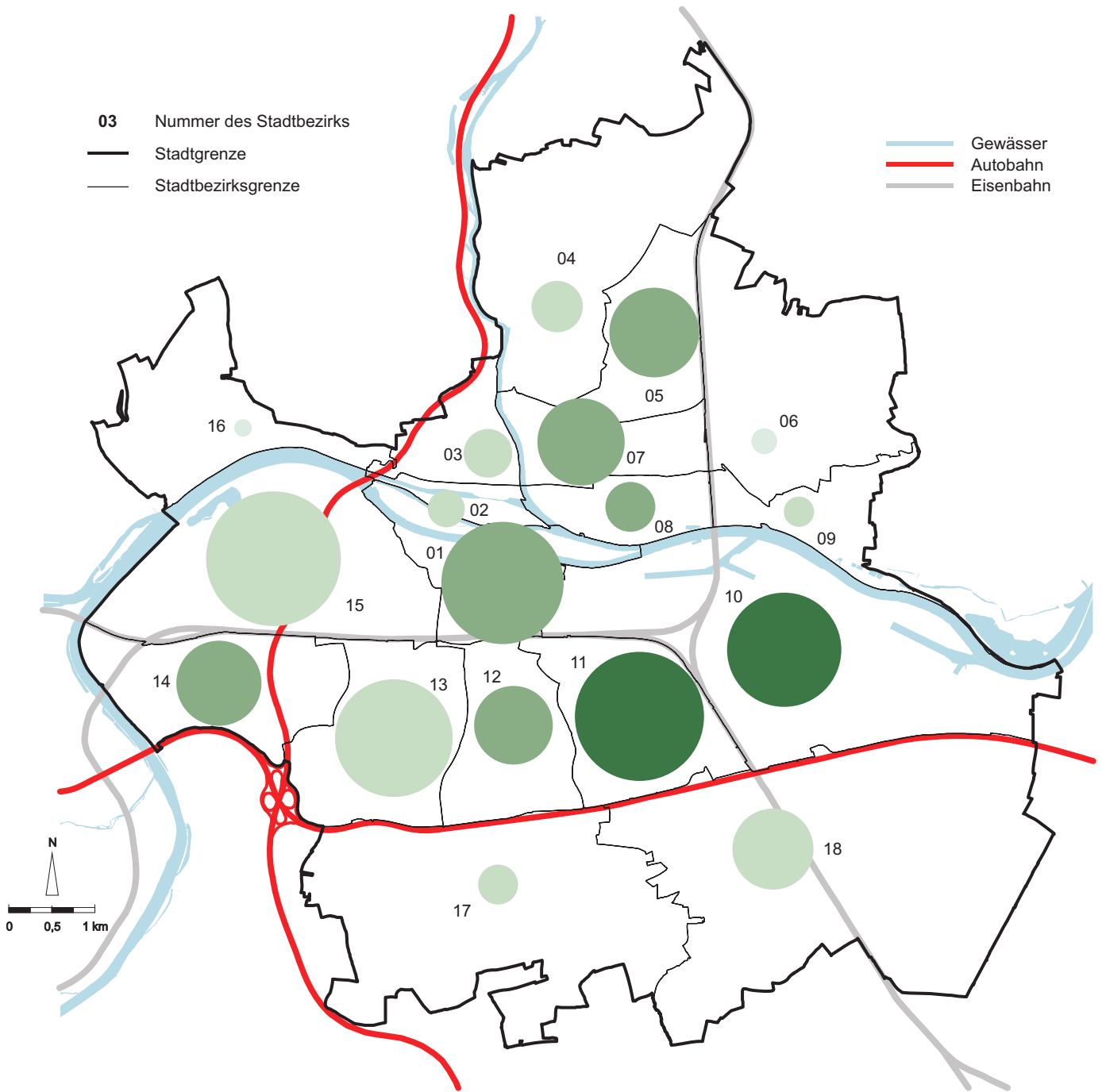

Anteil an Ausländern und Ausländerinnen in den Stadtbezirken [in %]

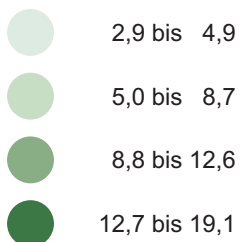

Ausländer und Ausländerinnen in den Stadtbezirken (Anzahl)

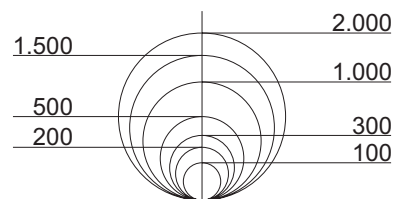

Quelle: Bevölkerungsstatistik der Stadt Regensburg

2.11 Geburten im Jahre 2007

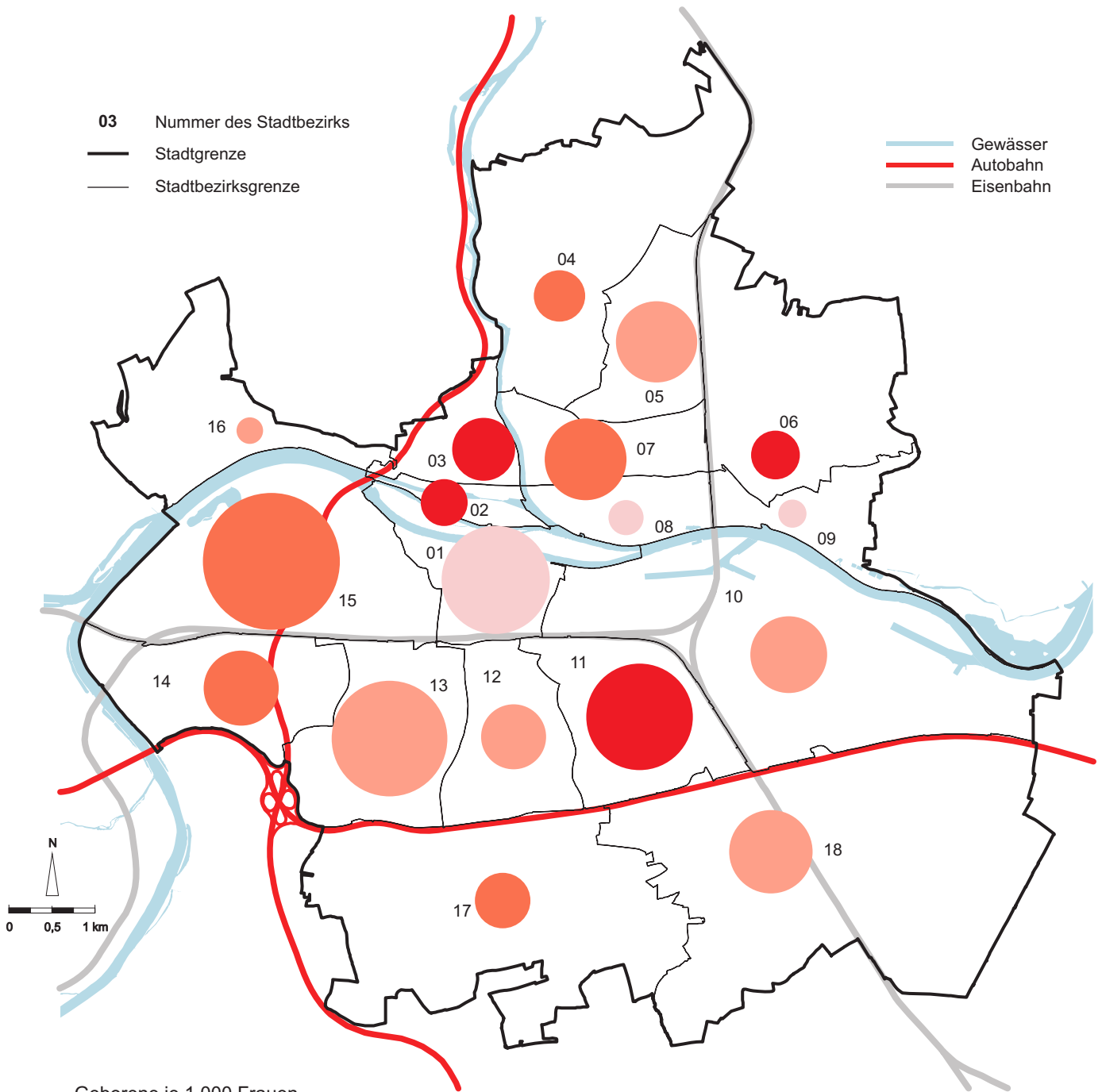

Geborene je 1.000 Frauen
 im Alter von 15 bis unter 45
 in den Stadtbezirken

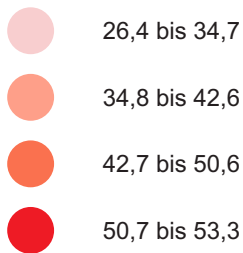

Bezugsgröße: Mittlere Bevölkerung,
 Einwohner mit Hauptwohnsitz

Geborene in den Stadtbezirken (Anzahl)

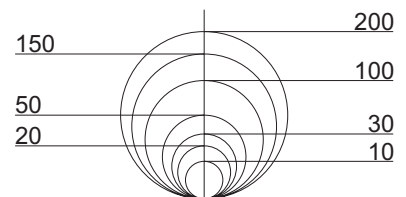

Quelle: Bevölkerungsstatistik der Stadt Regensburg

2.12 Sterbefälle im Jahre 2007

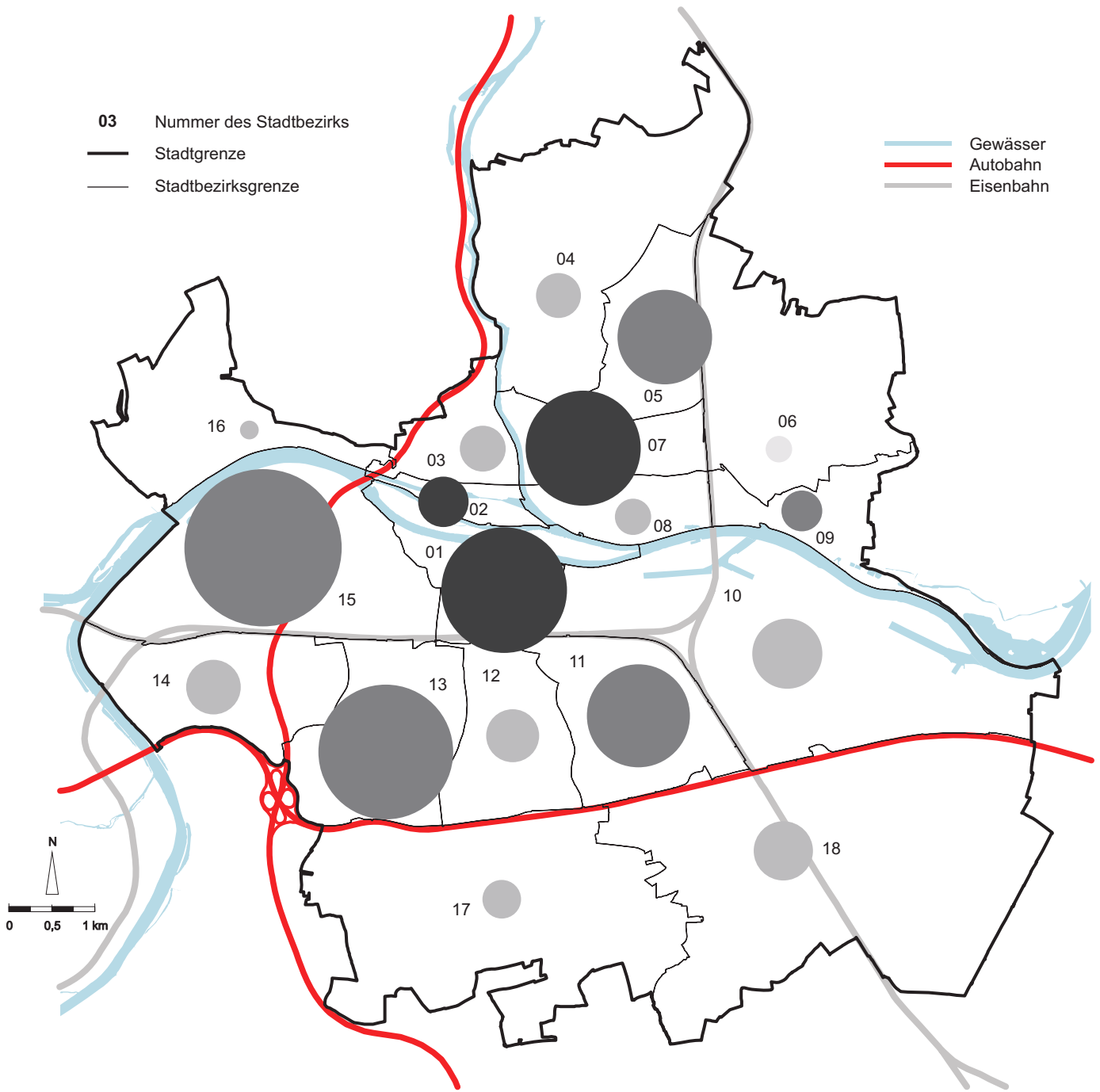

Sterbefälle je 1.000 Einwohner in den Stadtbezirken

- 3,1 bis 4,1
- 4,2 bis 7,9
- 8,0 bis 11,8
- 11,9 bis 17,2

Bezugsgröße: Mittlere Bevölkerung, Einwohner mit Hauptwohnsitz

Sterbefälle in den Stadtbezirken (Anzahl)

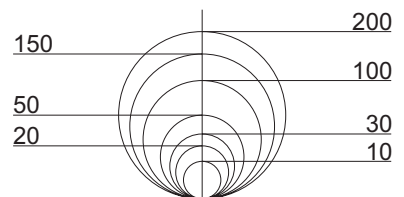

Quelle: Bevölkerungsstatistik der Stadt Regensburg

2.13 Natürlicher Saldo im Jahre 2007

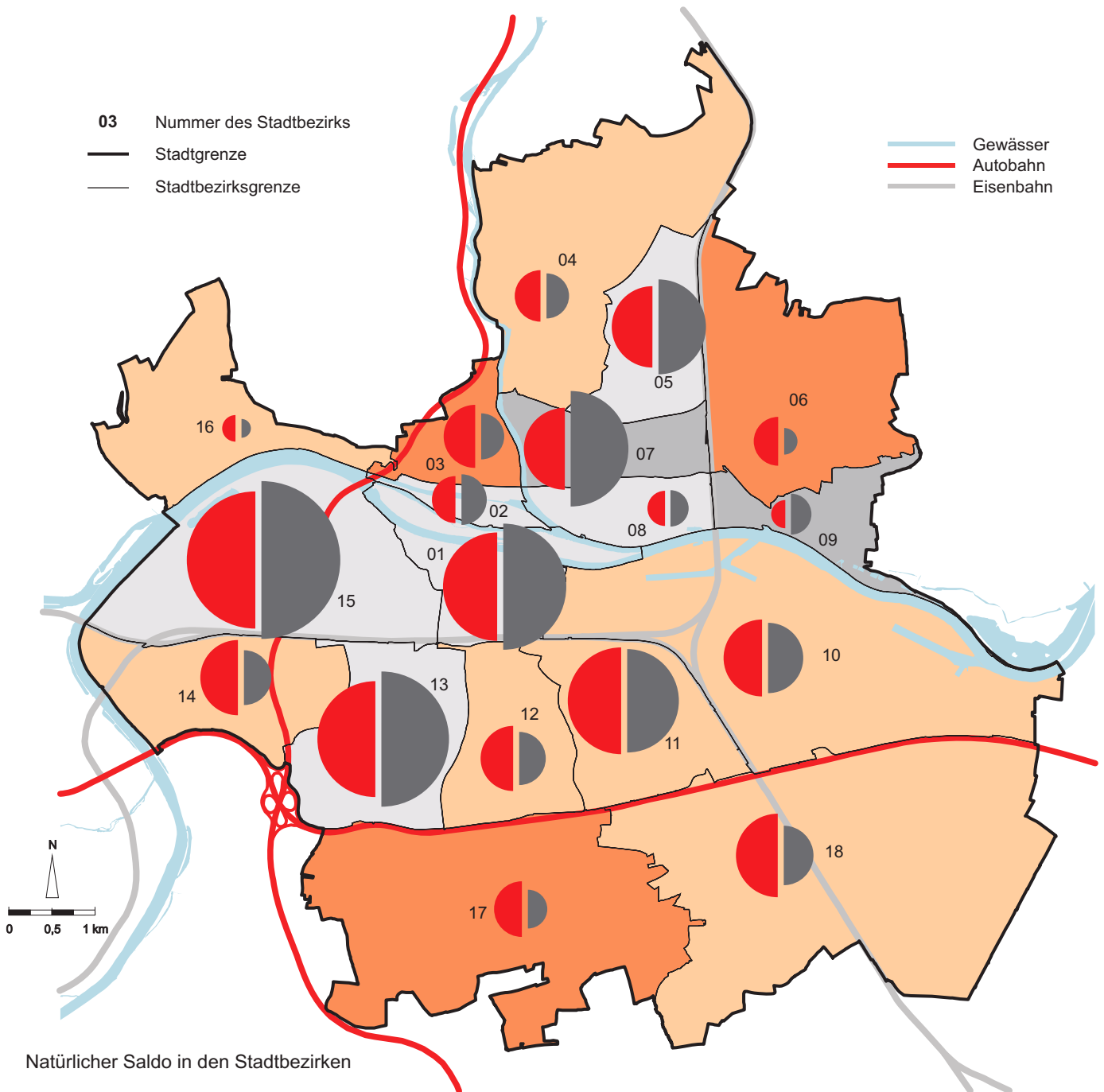

Natürlicher Saldo in den Stadtbezirken

Bevölkerungsabnahme um...
[Personen pro 1.000 Einwohner]

— 8,5 bis - 3,8

— 3,7 bis - 0,1

Bevölkerungszunahme um...
[Personen pro 1.000 Einwohner]

+ 0,1 bis + 4,9

+ 5,0 bis + 7,3

Geburten und Sterbefälle in den Stadtbezirken (Anzahl)



Geburten Sterbefälle

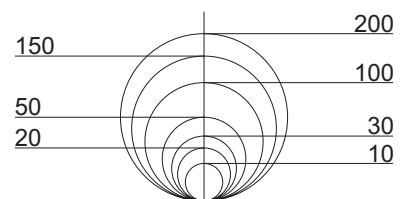

Quelle: Bevölkerungsstatistik der Stadt Regensburg

2.14 Zuzüge im Jahre 2007

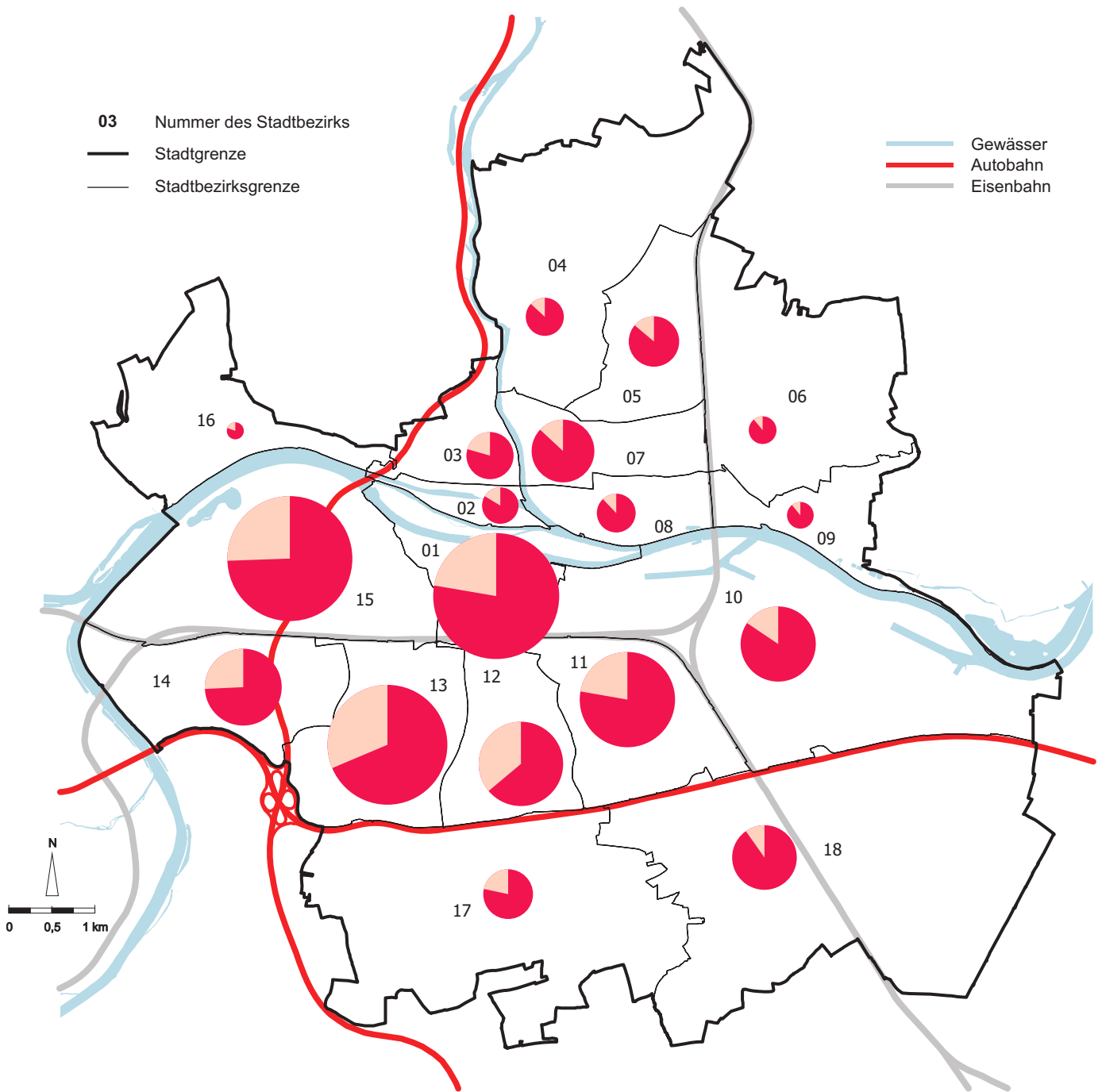

Einwohner mit...

- Hauptwohnsitz
- Nebenwohnsitz

Zuzüge in den Stadtbezirken (Anzahl)

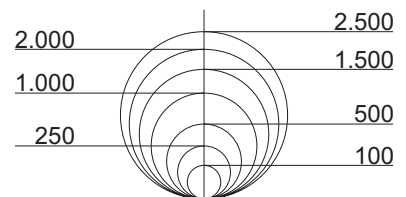

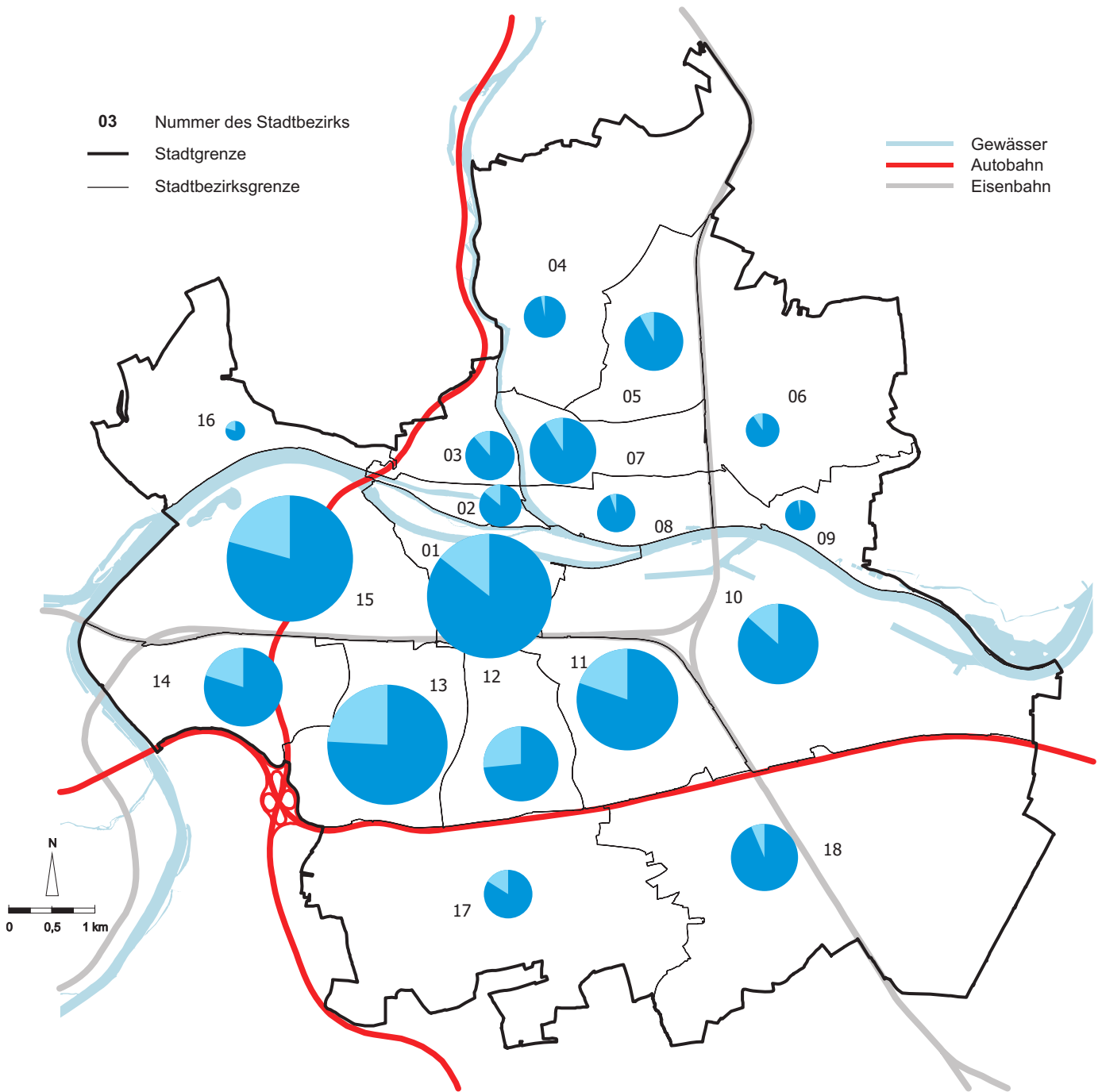

Quelle: Bevölkerungsstatistik der Stadt Regensburg

2.15 Fortzüge im Jahre 2007



Einwohner mit...

-  Hauptwohnsitz
-  Nebenwohnsitz

Fortzüge in den Stadtbezirken (Anzahl)

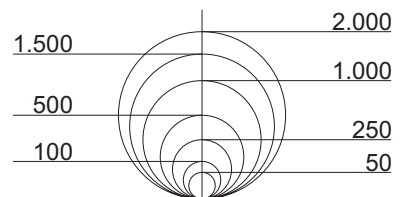

Quelle: Bevölkerungsstatistik der Stadt Regensburg

2.16 Wanderungssaldo der Bevölkerung mit Hauptwohnsitz im Jahre 2007

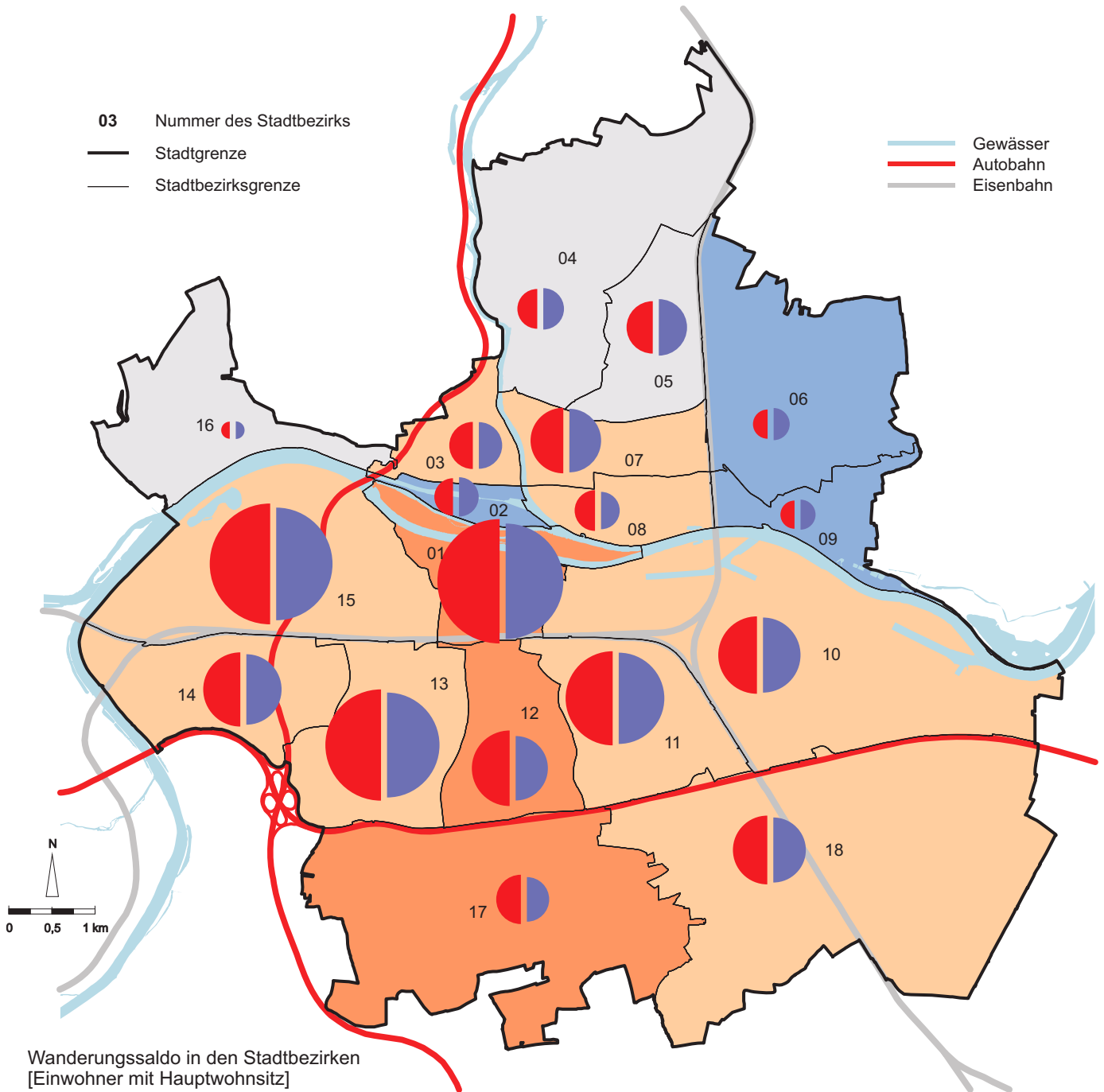

Wanderungssaldo in den Stadtbezirken
 [Einwohner mit Hauptwohnsitz]

Bevölkerungsabnahme um...
 [Personen pro 1.000 Einwohner]

- 8,9 bis - 5,5
- 5,4 bis - 0,1

Bevölkerungszunahme um...
 [Personen pro 1.000 Einwohner]

- + 0,1 bis + 15,8
- + 15,9 bis + 32,5

Zu- und Fortzüge in den Stadtbezirken (Anzahl)

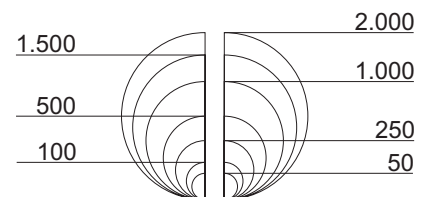

Quelle: Bevölkerungsstatistik der Stadt Regensburg

2.17 Wanderungssaldo der Bevölkerung mit Nebenwohnsitz im Jahre 2007

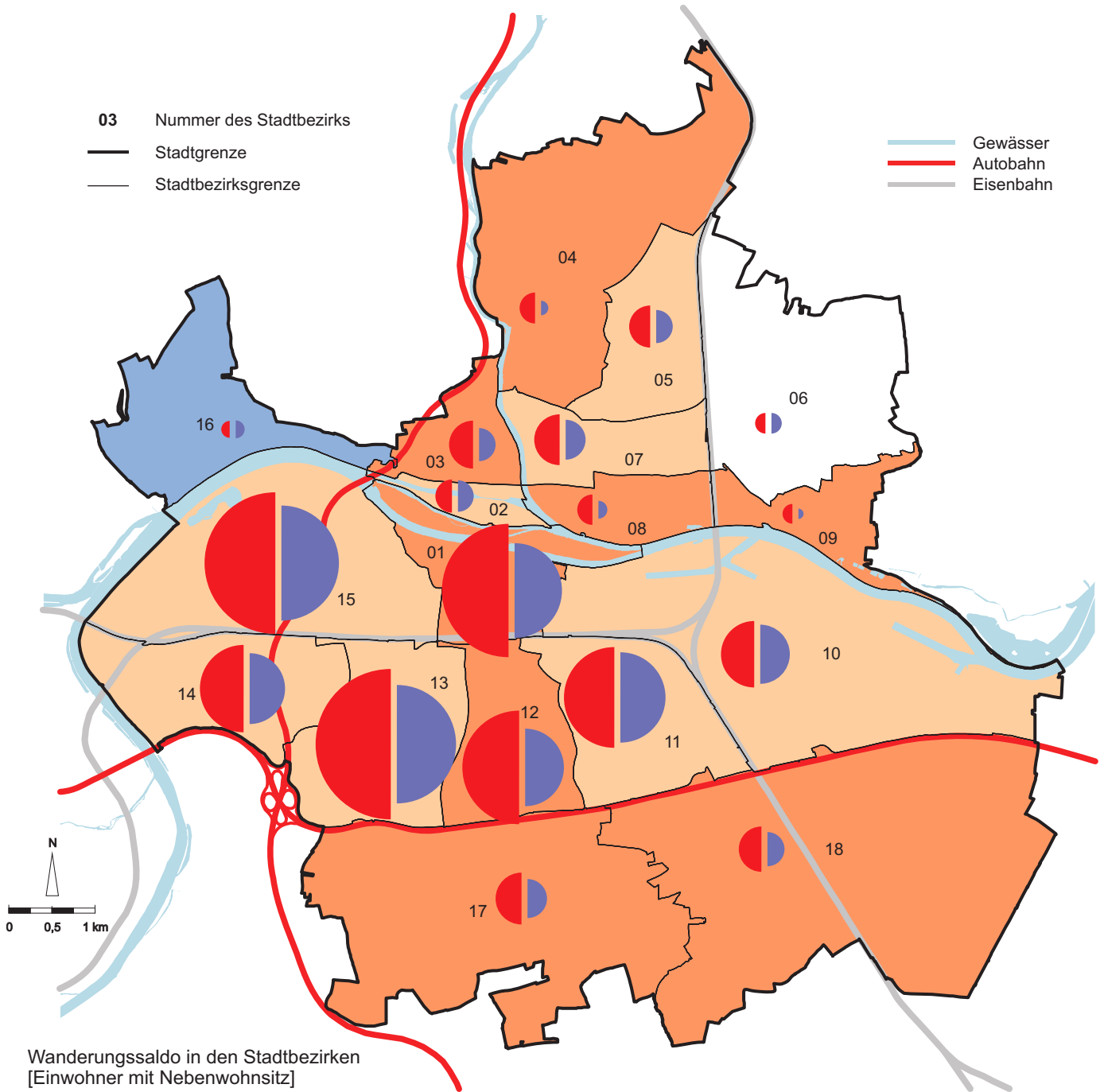

Wanderungssaldo in den Stadtbezirken
[Einwohner mit Nebenwohnsitz]

Bevölkerungsabnahme um...
[Personen pro 1.000 Einwohner mit Nebenwohnsitz]

- 11,9 bis - 0,1

unverändert

Bevölkerungszunahme um...
[Personen pro 1.000 Einwohner mit Nebenwohnsitz]

+ 0,1 bis + 80,0

+ 80,1 bis + 151,0

Zu- und Fortzüge in den Stadtbezirken (Anzahl)



Zuzüge Fortzüge

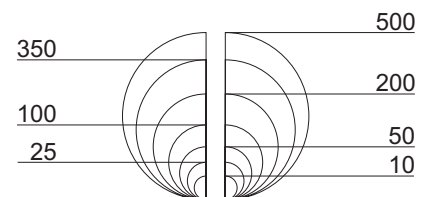

Quelle: Bevölkerungsstatistik der Stadt Regensburg

2.18 Altersaufbau der Regensburger Bevölkerung im Jahre 2007

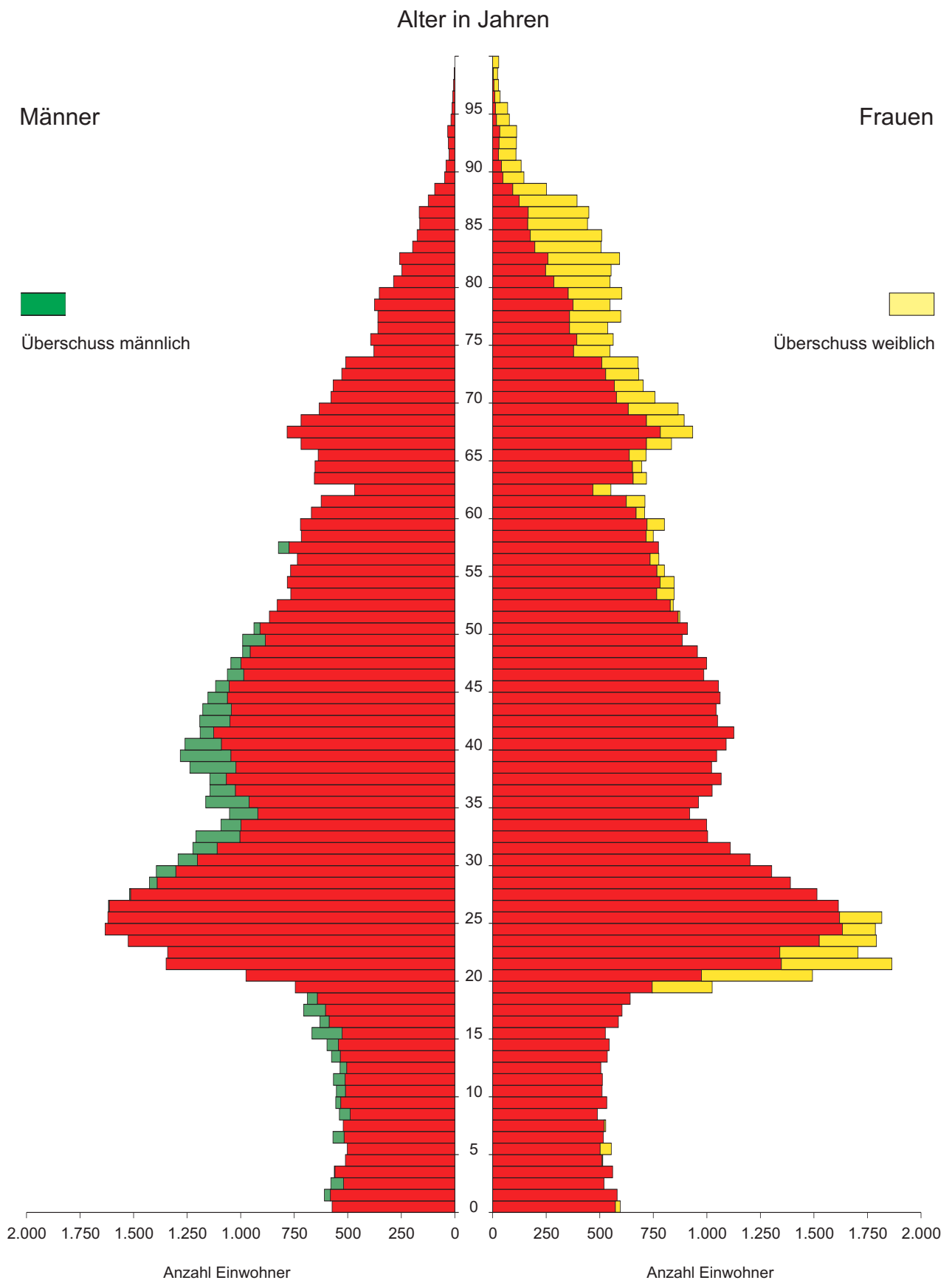

Quelle: Bevölkerungsstatistik der Stadt Regensburg

2.19 Altersaufbau der ausländischen Bevölkerung im Jahre 2007

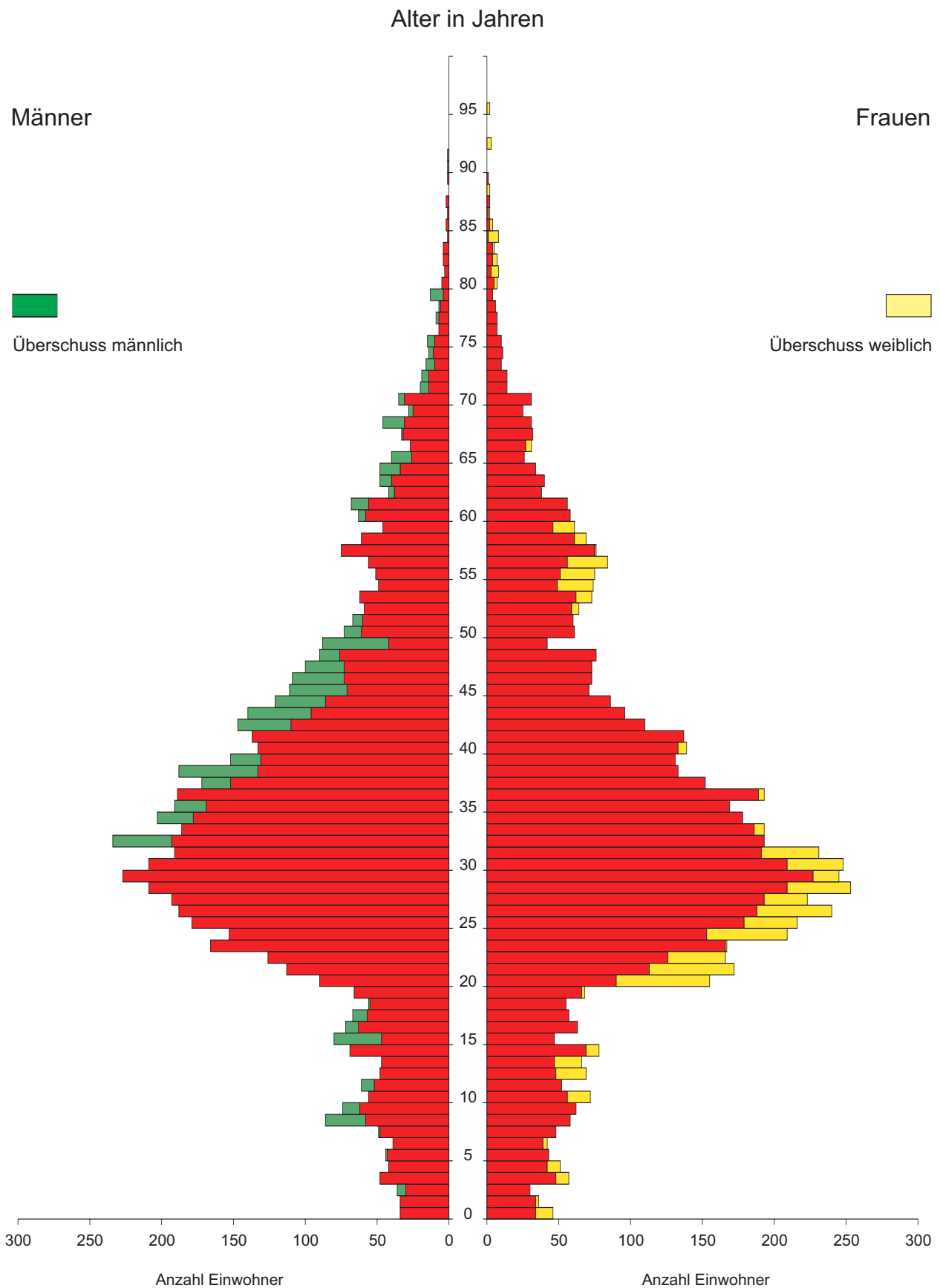

Quelle: Bevölkerungsstatistik der Stadt Regensburg

2.20 Bevölkerungsentwicklung

	2003	2004	2005	2006	2007
Einwohner am Jahresanfang ¹⁾	146.824	148.869	150.212	151.717	143.399
Lebendgeborene	1.135	1.220	1.195	1.208	1.229
Gestorbene	1.327	1.381	1.408	1.374	1.344
Natürlicher Saldo	- 192	- 161	- 213	- 166	- 115
Zuzüge	12.545	12.652	12.659	12.663	13.497
Fortzüge	10.308	11.148	10.941	20.815	11.272
Wanderungssaldo	+ 2.237	+ 1.504	+ 1.718	- 8.152	+ 2.225
Gesamtsaldo	+ 2.045	+ 1.343	+ 1.505	- 8.318	+ 2.110
Einwohner am Jahresende	148.869	150.212	151.717	143.399	145.509

	2003	2004	2005	2006	2007
Deutsche am Jahresanfang ¹⁾	133.503	135.165	136.574	137.717	129.417
Lebendgeborene	961	1.039	1.049	1.025	1.041
Gestorbene	1.288	1.346	1.371	1.338	1.315
Natürlicher Saldo	- 327	- 307	- 322	- 313	- 274
Zuzüge	9.469	9.801	9.633	9.883	10.525
Fortzüge	7.875	8.444	8.481	18.237	8.678
Wanderungssaldo	+ 1.594	+ 1.357	+ 1.152	- 8.354	+ 1.847
Gesamtsaldo	+ 1.267	+ 1.050	+ 830	- 8.667	+ 1.573
Deutsche am Jahresende ²⁾	135.165	136.574	137.717	129.417	131.341

	2003	2004	2005	2006	2007
Ausländer am Jahresanfang ¹⁾	13.321	13.704	13.638	14.000	13.982
Lebendgeborene	174	181	146	183	188
Gestorbene	39	35	37	36	29
Natürlicher Saldo	+ 135	+ 146	+ 109	+ 147	+ 159
Zuzüge	3.076	2.851	3.026	2.780	2.972
Fortzüge	2.433	2.704	2.460	2.578	2.594
Wanderungssaldo	+ 643	+ 147	+ 566	+ 202	+ 378
Gesamtsaldo	+ 778	+ 293	+ 675	+ 349	+ 537
Ausländer am Jahresende ¹⁾	13.704	13.638	14.000	13.982	14.168

¹⁾ einschließlich der im Laufe des Jahres stattgefundenen Einbürgerungen

Quelle: Bevölkerungsstatistik der Stadt Regensburg

2.21 Bevölkerungsentwicklung im Jahresverlauf

Monat	insgesamt				
	2003	2004	2005	2006	2007
Januar	- 99	- 8	+ 88	+ 85	+ 54
Februar	- 169	+ 40	- 100	- 238	- 9
März	+ 226	+ 10	+ 50	+ 17	- 121
April	+ 437	+ 233	+ 259	- 90	+ 152
Mai	+ 100	+ 221	- 113	+ 77	+ 75
Juni	- 12	- 113	- 101	- 47	+ 77
Juli	- 126	- 288	- 148	- 178	+ 2
August	- 230	- 403	- 291	- 399	- 203
September	+ 270	+ 182	+ 316	+ 351	+ 426
Oktober	+ 1.342	+ 1.329	+ 1.419	- 1.123	+ 1.337
November	+ 307	+ 68	+ 247	- 3.842	+ 227
Dezember	- 1	+ 72	- 121	- 2.931	+ 93
Insgesamt	+ 2.045	+ 1.343	+ 1.505	- 8.318	+ 2.110

Monat	Deutsche ¹⁾				
	2003	2004	2005	2006	2007
Januar	+ 65	- 4	+ 71	+ 80	+ 123
Februar	- 140	+ 55	- 74	- 122	- 7
März	+ 111	+ 16	+ 73	+ 15	- 56
April	+ 219	+ 125	+ 214	+ 89	+ 125
Mai	+ 74	+ 200	- 39	+ 105	+ 78
Juni	- 25	- 64	- 214	- 29	+ 120
Juli	- 103	- 198	- 137	- 169	+ 56
August	- 159	- 223	- 200	- 319	- 127
September	+ 188	+ 221	+ 190	+ 247	+ 265
Oktober	+ 1.105	+ 1.122	+ 1.170	- 1.364	+ 1.051
November	+ 280	+ 109	+ 231	- 3.869	+ 222
Dezember	+ 47	+ 50	- 142	- 2.786	+ 74
Insgesamt	+ 1.662	+ 1.409	+ 1.143	- 8.300	+ 1.924

Monat	Ausländer ¹⁾				
	2003	2004	2005	2006	2007
Januar	- 164	- 4	+ 17	+ 5	- 69
Februar	- 29	- 15	- 26	- 116	- 2
März	+ 115	- 6	- 23	+ 2	- 65
April	+ 218	+ 108	+ 45	- 1	+ 27
Mai	+ 26	+ 21	- 74	- 28	- 3
Juni	+ 13	- 49	+ 113	- 18	- 43
Juli	- 23	- 90	- 11	- 9	- 54
August	- 71	- 180	- 91	- 80	- 76
September	+ 82	- 39	+ 126	+ 104	+ 161
Oktober	+ 237	+ 207	+ 249	+ 241	+ 286
November	+ 27	- 41	+ 16	+ 27	+ 5
Dezember	- 48	+ 22	+ 21	- 145	+ 19
Insgesamt	+ 383	- 66	+ 362	- 18	+ 186

¹⁾ einschließlich der im Laufe des Jahres stattgefundenen Einbürgerungen

Quelle: Bevölkerungsstatistik der Stadt Regensburg

2.22 Bevölkerung nach dem Familienstand

Zeitpunkt 1)	Bevölkerung insgesamt 2)	darunter							
		ledig		verheiratet		verwitwet		geschieden	
		Zahl	in %	Zahl	in %	Zahl	in %	Zahl	in %
13.09.1950	117.291	55.004	46,9	51.438	43,9	9.024	7,7	1.825	1,6
06.06.1961	125.047	53.276	42,6	58.600	46,9	10.881	8,7	2.290	1,8
27.05.1970	129.589	53.214	41,1	61.695	47,6	11.860	9,2	2.820	2,2
31.12.1980	132.088	57.847	43,8	58.205	44,1	11.507	8,7	4.529	3,4
31.12.1981	132.162	58.123	44,0	57.741	43,7	11.527	8,7	4.771	3,6
31.12.1982	131.016	57.642	44,0	56.933	43,5	11.486	8,8	4.955	3,8
31.12.1983	129.747	56.550	43,6	56.375	43,4	11.679	9,0	5.143	4,0
31.12.1984	128.966	56.359	43,7	55.602	43,1	11.604	9,0	5.401	4,2
31.12.1985	128.761	56.436	43,8	55.210	42,9	11.518	8,9	5.597	4,3
31.12.1986	129.417	57.259	44,2	55.024	42,5	11.420	8,8	5.714	4,4
25.05.1987	127.781	51.577	40,4	56.983	44,6	13.184	10,3	6.037	4,7
31.12.1987	128.219	56.973	44,4	53.981	42,1	11.327	8,8	5.938	4,6
31.12.1988	129.255	56.992	44,1	54.683	42,3	11.466	8,9	6.114	4,7
31.12.1989	130.638	57.622	44,1	55.293	42,3	11.411	8,7	6.312	4,8
31.12.1990	132.838	58.808	44,3	56.073	42,2	11.438	8,6	6.519	4,9
31.12.1991	134.997	60.217	44,6	56.742	42,0	11.366	8,4	6.672	4,9
31.12.1992	137.157	61.376	44,7	57.817	42,2	11.240	8,2	6.724	4,9
31.12.1993	139.132	63.015	45,3	57.924	41,6	11.184	8,0	7.009	5,0
31.12.1994	140.197	63.809	45,5	58.100	41,4	11.113	7,9	7.175	5,1
31.12.1995	141.268	64.819	45,9	58.153	41,2	10.961	7,8	7.335	5,2
31.12.1996	141.142	64.944	46,0	57.904	41,0	10.769	7,6	7.525	5,3
31.12.1997	141.497	65.446	46,3	57.787	40,8	10.568	7,5	7.696	5,4
31.12.1998	141.394	65.571	46,4	57.038	40,3	10.676	7,6	8.109	5,7
31.12.1999	142.577	66.283	46,5	57.438	40,3	10.579	7,4	8.277	5,8
31.12.2000	142.718	66.937	46,9	56.954	39,9	10.342	7,2	8.485	5,9
31.12.2001	145.298	68.950	47,5	57.302	39,4	10.266	7,1	8.780	6,0
31.12.2002	146.824	70.234	47,8	57.450	39,1	10.111	6,9	9.018	6,1
31.12.2003	148.869	71.955	48,3	57.630	38,7	9.993	6,7	9.271	6,2
31.12.2004	150.212	73.239	48,8	57.536	38,3	9.859	6,6	9.542	6,4
31.12.2005	151.717	74.423	49,1	57.576	37,9	9.774	6,4	9.893	6,5
31.12.2006	143.399	68.700	47,9	55.019	38,4	9.674	6,7	9.939	6,9
31.12.2007	145.509	70.707	48,6	54.923	37,7	9.566	6,6	10.240	7,0

1) jeweiliger Gebietsstand

2) angegeben ist der Bevölkerungsstand bei den Volkszählungen und deren Fortschreibung; bis zum Jahre 1986 Wohnbevölkerung; ab dem Jahre 1987 Gesamtbevölkerung

Quelle: Bayerisches Landesamt für Statistik und Datenverarbeitung; Auswertungen aus dem Einwohnerwesen; Bevölkerungsstatistik der Stadt Regensburg

2.23 Bevölkerung nach der Religionszugehörigkeit, Kirchenein- und -austritte

Zeitpunkt 1)	Bevölkerung insgesamt 2)	davon						Kircheneintritte ⁴⁾ (im jeweiligen Jahr)		Kirchenaustritte ⁵⁾ (im jeweiligen Jahr)	
		römisch-katholisch		evangelisch ³⁾		sonstige / ohne		röm.-kath.	evang. ³⁾	röm.-kath.	evang. ³⁾
		absolut	in %	absolut	in %	absolut	in %				
13.09.1950	117.291	98.835	84,3	16.313	13,9	2.143	1,8
06.06.1961	125.047	104.288	83,4	18.595	14,9	2.164	1,7	.	.	58	34
27.05.1970	129.589	106.827	82,4	18.729	14,5	4.033	3,1	.	.	107	87
31.12.1980	132.088	105.358	79,8	18.606	14,1	8.124	6,2
31.12.1981	132.162	105.288	79,7	18.710	14,2	8.164	6,2
31.12.1982	131.016	104.275	79,6	18.526	14,1	8.215	6,3
31.12.1983	129.747	103.506	79,8	18.078	13,9	8.163	6,3
31.12.1984	128.966	102.829	79,7	17.958	13,9	8.179	6,3
31.12.1985	128.761	102.287	79,4	17.986	14,0	8.488	6,6
31.12.1986	129.417	102.151	78,9	18.212	14,1	9.054	7,0
25.05.1987	127.781	101.401	79,4	17.485	13,7	8.895	7,0
31.12.1987	128.219	100.856	78,7	18.098	14,1	9.265	7,2
31.12.1988	129.255	101.409	78,5	17.978	13,9	9.868	7,6
31.12.1989	130.638	101.382	77,6	18.133	13,9	11.123	8,5
31.12.1990	132.838	101.976	76,8	18.462	13,9	12.400	9,3
31.12.1991	134.997	102.143	75,7	18.728	13,9	14.126	10,5
31.12.1992	137.157	102.093	74,4	18.991	13,8	16.073	11,7
31.12.1993	139.132	102.082	73,4	19.457	14,0	17.593	12,6
31.12.1994	140.197	101.465	72,4	19.669	14,0	19.063	13,6
31.12.1995	141.268	100.490	71,1	19.978	14,1	20.800	14,7
31.12.1996	141.142	99.304	70,4	20.192	14,3	21.646	15,3
31.12.1997	141.497	98.531	69,6	20.432	14,4	22.534	15,9
31.12.1998	141.394 ⁶⁾	97.262	68,8	20.560	14,5	23.572	16,7
31.12.1999	142.577	96.700	67,8	20.990	14,7	24.887	17,5
31.12.2000	142.718	95.139	66,7	21.282	14,9	26.297	18,4	382	290	547	189
31.12.2001	145.298	95.571	65,8	21.424	14,7	28.303	19,5	893	189	462	233
31.12.2002	146.824	95.362	64,9	21.653	14,7	29.809	20,3	699	256	551	203
31.12.2003	148.869	95.667	64,3	21.783	14,6	31.419	21,1	616	220	586	197
31.12.2004	150.212	95.387	63,5	22.131	14,7	32.694	21,8	432	259	440	189
31.12.2005	151.717	95.363	62,9	22.414	14,8	33.940	22,4	592	264	427	148
31.12.2006	143.399	88.560	61,8	21.115	14,7	33.724	23,5	603	236	458	220
31.12.2007	145.509	89.371	61,4	21.344	14,7	34.794	23,9	769	225	468	192

1) jeweiliger Gebietsstand

2) angegeben ist der Bevölkerungsstand bei den Volkszählungen und deren Fortschreibung; bis zum Jahre 1986 Wohnbevölkerung; ab dem Jahre 1987 Gesamtbevölkerung

3) lutherische, reformierte u. unierte Landeskirchen, die in der Evang. Kirche in Deutschland (EKD) vereinigt sind; ohne evang. Freikirchen

4) Kircheneintritte erfolgen durch die Religionsgemeinschaften und werden von diesen in "Sammelmeldungen" mitgeteilt; infolge dessen bestimmt sich die Auswertung nicht nach dem Eintrittsdatum, sondern nach dem Meldedatum

5) Kirchenaustritte können nur bei der Stadt Regensburg erklärt werden; die Auswertung erfolgt somit nach dem Austrittsdatum

6) Karteibereinigung

Quelle: Bayerisches Landesamt für Statistik und Datenverarbeitung; Auswertungen aus dem Einwohnerwesen;
Bevölkerungsstatistik der Stadt Regensburg

2.24 Bevölkerung nach Altersjahren

Alter von ... bis unter ... Jahren	31. Dezember ..									Anteil je Jahrgang in %		
	2005			2006			2007			2005	2006	2007
	männlich	weiblich	insgesamt	männlich	weiblich	insgesamt	männlich	weiblich	insgesamt			
0 - 1	601	535	1.136	578	570	1.148	573	596	1.169	0,7	0,8	0,8
1 - 2	580	548	1.128	603	527	1.130	609	581	1.190	0,7	0,8	0,8
2 - 3	534	527	1.061	566	553	1.119	579	520	1.099	0,7	0,8	0,8
3 - 4	517	537	1.054	522	522	1.044	563	560	1.123	0,7	0,7	0,8
4 - 5	593	529	1.122	507	539	1.046	511	514	1.025	0,7	0,7	0,7
5 - 6	526	535	1.061	582	519	1.101	502	554	1.056	0,7	0,8	0,7
6 - 7	543	486	1.029	522	526	1.048	569	517	1.086	0,7	0,7	0,7
7 - 8	564	544	1.108	538	485	1.023	521	528	1.049	0,7	0,7	0,7
8 - 9	571	516	1.087	551	527	1.078	539	489	1.028	0,7	0,8	0,7
9 - 10	524	516	1.040	559	511	1.070	556	533	1.089	0,7	0,7	0,7
10 - 11	513	497	1.010	546	512	1.058	553	511	1.064	0,7	0,7	0,7
11 - 12	567	522	1.089	536	495	1.031	567	512	1.079	0,7	0,7	0,7
12 - 13	590	526	1.116	561	529	1.090	536	505	1.041	0,7	0,8	0,7
13 - 14	667	506	1.173	594	532	1.126	576	535	1.111	0,8	0,8	0,8
14 - 15	623	566	1.189	654	520	1.174	597	544	1.141	0,8	0,8	0,8
15 - 16	705	574	1.279	629	571	1.200	667	526	1.193	0,8	0,8	0,8
16 - 17	670	570	1.240	705	581	1.286	630	587	1.217	0,8	0,9	0,8
17 - 18	640	648	1.288	665	596	1.261	706	604	1.310	0,8	0,9	0,9
18 - 19	667	649	1.316	633	676	1.309	688	642	1.330	0,9	0,9	0,9
19 - 20	854	1.058	1.912	712	975	1.687	745	1.025	1.770	1,3	1,2	1,2
20 - 21	1.023	1.420	2.443	1.077	1.531	2.608	975	1.493	2.468	1,6	1,8	1,7
21 - 22	1.346	1.770	3.116	1.161	1.500	2.661	1.348	1.864	3.212	2,1	1,9	2,2
22 - 23	1.611	1.914	3.525	1.386	1.692	3.078	1.341	1.706	3.047	2,3	2,1	2,1
23 - 24	1.711	2.063	3.774	1.527	1.729	3.256	1.525	1.792	3.317	2,5	2,3	2,3
24 - 25	1.815	2.007	3.822	1.558	1.822	3.380	1.633	1.787	3.420	2,5	2,4	2,4
25 - 26	1.855	1.850	3.705	1.604	1.653	3.257	1.620	1.817	3.437	2,4	2,3	2,4
26 - 27	1.675	1.765	3.440	1.543	1.568	3.111	1.617	1.614	3.231	2,3	2,2	2,2
27 - 28	1.626	1.559	3.185	1.433	1.434	2.867	1.519	1.514	3.033	2,1	2,0	2,1
28 - 29	1.580	1.480	3.060	1.402	1.333	2.735	1.426	1.390	2.816	2,0	1,9	1,9
29 - 30	1.525	1.331	2.856	1.301	1.234	2.535	1.394	1.303	2.697	1,9	1,8	1,9
30 - 31	1.462	1.222	2.684	1.235	1.135	2.370	1.292	1.202	2.494	1,8	1,7	1,7
31 - 32	1.351	1.188	2.539	1.225	1.042	2.267	1.223	1.110	2.333	1,7	1,6	1,6
32 - 33	1.257	1.095	2.352	1.092	1.008	2.100	1.209	1.004	2.213	1,6	1,5	1,5
33 - 34	1.367	1.112	2.479	1.064	951	2.015	1.092	999	2.091	1,6	1,4	1,4
34 - 35	1.346	1.165	2.511	1.173	974	2.147	1.052	920	1.972	1,7	1,5	1,4
35 - 36	1.315	1.164	2.479	1.178	1.032	2.210	1.163	961	2.124	1,6	1,5	1,5
36 - 37	1.462	1.167	2.629	1.156	1.061	2.217	1.143	1.025	2.168	1,7	1,5	1,5
37 - 38	1.463	1.143	2.606	1.262	1.038	2.300	1.144	1.067	2.211	1,7	1,6	1,5
38 - 39	1.409	1.199	2.608	1.299	1.047	2.346	1.237	1.022	2.259	1,7	1,6	1,6
39 - 40	1.359	1.216	2.575	1.265	1.100	2.365	1.282	1.046	2.328	1,7	1,6	1,6
40 - 41	1.359	1.133	2.492	1.185	1.127	2.312	1.260	1.090	2.350	1,6	1,6	1,6
41 - 42	1.296	1.121	2.417	1.190	1.056	2.246	1.189	1.126	2.315	1,6	1,6	1,6

Alter von ... bis unter ... Jahren	31. Dezember ..									Anteil je Jahrgang in %		
	2005			2006			2007			2005	2006	2007
	männlich	weiblich	insgesamt	männlich	weiblich	insgesamt	männlich	weiblich	insgesamt			
42 - 43	1.275	1.128	2.403	1.184	1.047	2.231	1.191	1.050	2.241	1,6	1,6	1,5
43 - 44	1.180	1.150	2.330	1.181	1.061	2.242	1.177	1.043	2.220	1,5	1,6	1,5
44 - 45	1.141	1.051	2.192	1.110	1.053	2.163	1.153	1.062	2.215	1,4	1,5	1,5
45 - 46	1.122	1.049	2.171	1.059	987	2.046	1.117	1.054	2.171	1,4	1,4	1,5
46 - 47	1.050	997	2.047	1.056	1.002	2.058	1.062	986	2.048	1,3	1,4	1,4
47 - 48	1.064	951	2.015	979	965	1.944	1.046	999	2.045	1,3	1,4	1,4
48 - 49	1.023	930	1.953	994	895	1.889	991	956	1.947	1,3	1,3	1,3
49 - 50	908	907	1.815	930	900	1.830	991	885	1.876	1,2	1,3	1,3
50 - 51	880	878	1.758	864	878	1.742	938	910	1.848	1,2	1,2	1,3
51 - 52	836	873	1.709	832	850	1.682	866	874	1.740	1,1	1,2	1,2
52 - 53	827	878	1.705	780	844	1.624	829	843	1.672	1,1	1,1	1,1
53 - 54	810	824	1.634	806	848	1.654	766	847	1.613	1,1	1,2	1,1
54 - 55	788	810	1.598	778	803	1.581	782	847	1.629	1,1	1,1	1,1
55 - 56	854	805	1.659	752	782	1.534	767	802	1.569	1,1	1,1	1,1
56 - 57	753	771	1.524	823	776	1.599	735	776	1.511	1,0	1,1	1,0
57 - 58	765	820	1.585	725	751	1.476	824	774	1.598	1,0	1,0	1,1
58 - 59	716	726	1.442	732	794	1.526	717	750	1.467	1,0	1,1	1,0
59 - 60	664	741	1.405	682	718	1.400	721	802	1.523	0,9	1,0	1,0
60 - 61	505	570	1.075	629	716	1.345	670	709	1.379	0,7	0,9	0,9
61 - 62	710	741	1.451	477	554	1.031	624	711	1.335	1,0	0,7	0,9
62 - 63	680	714	1.394	675	733	1.408	468	552	1.020	0,9	1,0	0,7
63 - 64	678	742	1.420	659	698	1.357	656	718	1.374	0,9	0,9	0,9
64 - 65	770	859	1.629	649	717	1.366	653	696	1.349	1,1	1,0	0,9
65 - 66	831	949	1.780	729	840	1.569	638	716	1.354	1,2	1,1	0,9
66 - 67	751	931	1.682	804	936	1.740	718	835	1.553	1,1	1,2	1,1
67 - 68	659	892	1.551	727	910	1.637	783	934	1.717	1,0	1,1	1,2
68 - 69	621	785	1.406	648	879	1.527	718	894	1.612	0,9	1,1	1,1
69 - 70	600	719	1.319	591	768	1.359	633	866	1.499	0,9	0,9	1,0
70 - 71	566	716	1.282	582	710	1.292	578	758	1.336	0,8	0,9	0,9
71 - 72	543	710	1.253	543	692	1.235	568	703	1.271	0,8	0,9	0,9
72 - 73	412	570	982	528	692	1.220	528	682	1.210	0,6	0,9	0,8
73 - 74	423	593	1.016	390	564	954	510	679	1.189	0,7	0,7	0,8
74 - 75	400	569	969	402	578	980	378	547	925	0,6	0,7	0,6
75 - 76	404	634	1.038	375	548	923	393	563	956	0,7	0,6	0,7
76 - 77	422	586	1.008	381	614	995	359	537	896	0,7	0,7	0,6
77 - 78	404	644	1.048	399	566	965	359	598	957	0,7	0,7	0,7
78 - 79	331	600	931	377	630	1.007	375	548	923	0,6	0,7	0,6
79 - 80	283	604	887	314	578	892	353	603	956	0,6	0,6	0,7
80 u. m.	1.893	5.023	6.916	1.894	5.070	6.964	1.941	5.118	7.059	4,6	4,9	4,9
insgesamt	73.804	77.913	151.717	69.119	74.280	143.399	70.047	75.462	145.509	100,0	100,0	100,0

Quelle: Bevölkerungsstatistik der Stadt Regensburg - eigene Berechnungen

2.26 Bevölkerung nach Altersgruppen, Geschlecht und Staatsangehörigkeit

Altersgruppe	i n s g e s a m t				
	2003	2004	2005	2006	2007
Bevölkerung insgesamt	148.869	150.212	151.717	143.399	145.509
in % der Bevölkerung insgesamt	100,0	100,0	100,0	100,0	100,0
davon im Alter von					
unter 6 Jahren	6.662	6.566	6.562	6.588	6.662
6 bis unter 15 Jahren	9.998	10.032	9.841	9.698	9.688
15 bis unter 25 Jahren	23.080	23.482	23.715	21.726	22.284
25 bis unter 45 Jahren	52.430	52.882	53.542	48.036	48.748
45 bis unter 65 Jahren	32.644	32.737	32.989	32.092	32.714
65 Jahren und älter	24.055	24.513	25.068	25.259	25.413
Deutsche insgesamt	135.165	136.574	137.717	129.417	131.341
in % der Bevölkerung insgesamt	90,8	90,9	90,8	90,2	90,3
davon im Alter von					
unter 6 Jahren	5.987	5.953	6.033	6.087	6.161
6 bis unter 15 Jahren	8.837	8.869	8.661	8.548	8.612
15 bis unter 25 Jahren	20.724	21.288	21.555	19.578	20.136
25 bis unter 45 Jahren	45.823	46.191	46.511	41.062	41.593
45 bis unter 65 Jahren	30.250	30.317	30.475	29.512	30.090
65 Jahren und älter	23.544	23.956	24.482	24.630	24.749
Ausländer insgesamt	13.704	13.638	14.000	13.982	14.168
in % der Bevölkerung insgesamt	9,2	9,1	9,2	9,8	9,7
davon im Alter von					
unter 6 Jahren	675	613	529	501	501
6 bis unter 15 Jahren	1.161	1.163	1.180	1.150	1.076
15 bis unter 25 Jahren	2.356	2.194	2.160	2.148	2.148
25 bis unter 45 Jahren	6.607	6.691	7.031	6.974	7.155
45 bis unter 65 Jahren	2.394	2.420	2.514	2.580	2.624
65 Jahren und älter	511	557	586	629	664

männlich					weiblich				
2003	2004	2005	2006	2007	2003	2004	2005	2006	2007
72.275	72.989	73.804	69.119	70.047	76.594	77.223	77.913	74.280	75.462
48,5	48,6	48,6	48,2	48,1	51,5	51,4	51,4	51,8	51,9
3.408	3.331	3.351	3.358	3.337	3.254	3.235	3.211	3.230	3.325
5.305	5.297	5.162	5.061	5.014	4.693	4.735	4.679	4.637	4.674
10.711	11.033	11.042	10.053	10.258	12.369	12.449	12.673	11.673	12.026
27.827	27.921	28.303	25.082	25.383	24.603	24.961	25.239	22.954	23.365
16.098	16.215	16.403	15.881	16.223	16.546	16.522	16.586	16.211	16.491
8.926	9.192	9.543	9.684	9.832	15.129	15.321	15.525	15.575	15.581
65.127	66.005	66.710	62.069	62.982	70.038	70.569	71.007	67.348	68.359
43,7	43,9	44,0	43,3	43,3	47,0	47,0	46,8	47,0	47,0
3.055	3.022	3.093	3.104	3.099	2.932	2.931	2.940	2.983	3.062
4.726	4.703	4.555	4.474	4.485	4.111	4.166	4.106	4.074	4.127
9.565	10.004	10.072	9.081	9.269	11.159	11.284	11.483	10.497	10.867
24.240	24.379	24.637	21.534	21.794	21.583	21.812	21.874	19.528	19.799
14.873	14.988	15.112	14.520	14.857	15.377	15.329	15.363	14.992	15.233
8.668	8.909	9.241	9.356	9.478	14.876	15.047	15.241	15.274	15.271
7.148	6.984	7.094	7.050	7.065	6.556	6.654	6.906	6.932	7.103
4,8	4,6	4,7	4,9	4,9	4,4	4,4	4,6	4,8	4,9
353	309	258	254	238	322	304	271	247	263
579	594	607	587	529	582	569	573	563	547
1.146	1.029	970	972	989	1.210	1.165	1.190	1.176	1.159
3.587	3.542	3.666	3.548	3.589	3.020	3.149	3.365	3.426	3.566
1.225	1.227	1.291	1.361	1.366	1.169	1.193	1.223	1.219	1.258
258	283	302	328	354	253	274	284	301	310

Quelle: Bevölkerungsstatistik der Stadt Regensburg - eigene Berechnungen

2.27 Bevölkerung nach besonderen Altersgruppen

Bevölkerungsgruppe	Alter in Jahren	31.Dezember 2004						31.Dezember 2005					
		männlich		weiblich		insgesamt		männlich		weiblich		insgesamt	
		Zahl	%	Zahl	%	Zahl	%	Zahl	%	Zahl	%	Zahl	%
Säuglinge	unter 1	581	0,8	565	0,7	1.146	0,8	601	0,8	535	0,7	1.136	0,7
Kleinkinder	unter 3	1.663	2,3	1.655	2,1	3.318	2,2	1.715	2,3	1.610	2,1	3.325	2,2
Kindergartenjahrgänge	3 - 5	1.668	2,3	1.580	2,0	3.248	2,2	1.636	2,2	1.601	2,1	3.237	2,1
noch nicht Schulpflichtige	unter 6	3.331	4,6	3.235	4,2	6.566	4,4	3.351	4,5	3.211	4,1	6.562	4,3
Schulpflichtige	6 - 14	5.297	7,3	4.735	6,1	10.032	6,7	5.162	7,0	4.679	6,0	9.841	6,5
Berufsschulpflichtige, Auszubildende	15 - 17	1.943	2,7	1.727	2,2	3.670	2,4	2.015	2,7	1.792	2,3	3.807	2,5
Kinder und Jugendliche (Minderjährige)	unter 18	10.571	14,5	9.697	12,6	20.268	13,5	10.528	14,3	9.682	12,4	20.210	13,3
Volljährige	18 u. ä.	62.418	85,5	67.526	87,4	129.944	86,5	63.276	85,7	68.231	87,6	131.507	86,7
Erwerbsfähige	15 - 64	55.169	75,6	53.932	69,8	109.101	72,6	55.748	75,5	54.498	69,9	110.246	72,7
Personen im Rentenalter	65 u. ä.	9.192	12,6	15.321	19,8	24.513	16,3	9.543	12,9	15.525	19,9	25.068	16,5
Gebärfähige Frauen	15 - 44	.	.	37.410	48,4	37.912	48,7	.	.

Bevölkerungsgruppe	Alter in Jahren	31.Dezember 2006						31.Dezember 2007					
		männlich		weiblich		insgesamt		männlich		weiblich		insgesamt	
		Zahl	%	Zahl	%	Zahl	%	Zahl	%	Zahl	%	Zahl	%
Säuglinge	unter 1	578	0,8	570	0,8	1.148	0,8	573	0,8	596	0,8	1.169	0,8
Kleinkinder	unter 3	1.747	2,5	1.650	2,2	3.397	2,4	1.761	2,5	1.697	2,2	3.458	2,4
Kindergartenjahrgänge	3 - 5	1.611	2,3	1.580	2,1	3.191	2,2	1.576	2,2	1.628	2,2	3.204	2,2
noch nicht Schulpflichtige	unter 6	3.358	4,9	3.230	4,3	6.588	4,6	3.337	4,8	3.325	4,4	6.662	4,6
Schulpflichtige	6 - 14	5.061	7,3	4.637	6,2	9.698	6,8	5.014	7,2	4.674	6,2	9.688	6,7
Berufsschulpflichtige, Auszubildende	15 - 17	1.999	2,9	1.748	2,4	3.747	2,6	2.003	2,9	1.717	2,3	3.720	2,6
Kinder und Jugendliche (Minderjährige)	unter 18	10.418	15,1	9.615	12,9	20.033	14,0	10.354	14,8	9.716	12,9	20.070	13,8
Volljährige	18 u. ä.	58.701	84,9	64.665	87,1	123.366	86,0	59.693	85,2	65.746	87,1	125.439	86,2
Erwerbsfähige	15 - 64	51.016	73,8	50.838	68,4	101.854	71,0	51.864	74,0	51.882	68,8	103.746	71,3
Personen im Rentenalter	65 u. ä.	9.684	14,0	15.575	21,0	25.259	17,6	9.832	14,0	15.581	20,6	25.413	17,5
Gebärfähige Frauen	15 - 44	.	.	34.627	46,6	35.391	46,9	.	.

Quelle: Bevölkerungsstatistik der Stadt Regensburg - eigene Berechnungen

2.28 Ausländer nach ihrer Staatsangehörigkeit

Staatsangehörigkeit	Zahl					Prozent				
	2003	2004	2005	2006	2007	2003	2004	2005	2006	2007
Ausländer insgesamt	13.704	13.638	14.000	13.982	14.168	100,0	100,0	100,0	100,0	100,0
Europäische Staaten	9.890	9.757	10.026	10.140	10.218	72,2	71,5	71,6	72,5	72,1
davon										
Staaten der Europäischen Union ¹⁾	4.173	4.068	4.286	4.445	4.536	30,5	29,8	30,6	31,8	32,0
davon Benelux-Staaten	111	105	110	100	95	0,8	0,8	0,8	0,7	0,7
Bulgarien	269	288	283	287	352	2,0	2,1	2,0	2,1	2,5
Dänemark	25	17	14	17	20	0,2	0,1	0,1	0,1	0,1
Estland, Lettland, Litauen	49	57	64	74	73	0,4	0,4	0,5	0,5	0,5
Finnland	38	20	41	32	26	0,3	0,1	0,3	0,2	0,2
Frankreich	271	252	281	323	318	2,0	1,8	2,0	2,3	2,2
Griechenland	147	146	154	128	126	1,1	1,1	1,1	0,9	0,9
Großbritannien	182	170	142	154	150	1,3	1,2	1,0	1,1	1,1
Irland	38	31	27	27	25	0,3	0,2	0,2	0,2	0,2
Italien	534	544	550	523	524	3,9	4,0	3,9	3,7	3,7
Malta	1	1	1	1	1	0,0	0,0	0,0	0,0	0,0
Österreich	608	585	614	609	587	4,4	4,3	4,4	4,4	4,1
Polen	551	548	599	625	606	4,0	4,0	4,3	4,5	4,3
Portugal	39	45	41	58	43	0,3	0,3	0,3	0,4	0,3
Rumänien	386	390	488	440	481	2,8	2,9	3,5	3,1	3,4
Schweden	33	32	39	35	34	0,2	0,2	0,3	0,3	0,2
Slowakei	128	91	95	132	170	0,9	0,7	0,7	0,9	1,2
Slowenien	51	50	54	57	59	0,4	0,4	0,4	0,4	0,4
Spanien	190	193	185	195	215	1,4	1,4	1,3	1,4	1,5
Tschechien	267	278	261	283	307	1,9	2,0	1,9	2,0	2,2
ehemalige Tschechoslowakei	24	23	23	20	19	0,2	0,2	0,2	0,1	0,1
Ungarn	230	201	218	324	304	1,7	1,5	1,6	2,3	2,1
Zypern	1	1	2	1	1	0,0	0,0	0,0	0,0	0,0
Sonstige Europäische Staaten	5.717	5.689	5.740	5.695	5.682	41,7	41,7	41,0	40,7	40,1
darunter Albanien	91	81	75	70	75	0,7	0,6	0,5	0,5	0,5
Bosnien u. Herzegowina	364	363	370	364	365	2,7	2,7	2,6	2,6	2,6
Jugoslawien (ehem.)	1.388	2	18	18	11	10,1	0,0	0,1	0,1	0,1
Serbien und Montenegro		1.386	1.403	1.433	1.454		10,2	10,0	10,2	10,3
Kroatien	460	454	448	472	458	3,4	3,3	3,2	3,4	3,2
Russland	470	492	506	501	530	3,4	3,6	3,6	3,6	3,7
Schweiz	50	56	51	54	55	0,4	0,4	0,4	0,4	0,4
Türkei	2.115	2.025	2.020	1.956	1.926	15,4	14,8	14,4	14,0	13,6
Ukraine	583	631	631	613	591	4,3	4,6	4,5	4,4	4,2
Amerikanische Staaten	532	551	558	587	606	3,9	4,0	4,0	4,2	4,3
davon USA	297	317	303	312	293	2,2	2,3	2,2	2,2	2,1
Brasilien	62	61	72	79	104	0,5	0,4	0,5	0,6	0,7
Kanada	31	38	36	42	36	0,2	0,3	0,3	0,3	0,3
übriges Mittel- und Südamerika	142	135	147	154	173	1,0	1,0	1,1	1,1	1,2
Afrikanische Staaten	688	655	651	639	676	5,0	4,8	4,7	4,6	4,8
darunter Tunesien	102	104	102	97	101	0,7	0,8	0,7	0,7	0,7
Togo	110	103	97	94	94	0,8	0,8	0,7	0,7	0,7
Asiatische Staaten	2.506	2.578	2.692	2.540	2.593	18,3	18,9	19,2	18,2	18,3
darunter Vietnam	711	687	680	660	639	5,2	5,0	4,9	4,7	4,5
Irak	413	406	385	374	327	3,0	3,0	2,8	2,7	2,3
Kasachstan	249	264	251	257	258	1,8	1,9	1,8	1,8	1,8
China	207	214	219	240	230	1,5	1,6	1,6	1,7	1,6
Thailand	93	102	107	116	121	0,7	0,7	0,8	0,8	0,9
Indien	104	121	114	115	155	0,8	0,9	0,8	0,8	1,1
Georgien	76	93	100	106	107	0,6	0,7	0,7	0,8	0,8
Südkorea	71	66	82	83	93	0,5	0,5	0,6	0,6	0,7
Pakistan	75	73	67	75	73	0,5	0,5	0,5	0,5	0,5
Afghanistan	77	90	82	71	61	0,6	0,7	0,6	0,5	0,4
Japan	50	53	53	70	74	0,4	0,4	0,4	0,5	0,5
Iran	76	76	60	58	59	0,6	0,6	0,4	0,4	0,4
Australien, Neuseeland u. Fidschi	23	22	18	20	21	0,2	0,2	0,1	0,1	0,1
Staatenlose	33	38	30	29	24	0,2	0,3	0,2	0,2	0,2
Ausländer mit ungeklärter Nationalität	32	37	25	27	30	0,2	0,3	0,2	0,2	0,2

¹⁾ nach dem Gebietsstand vom 31.12.2007

Quelle: Bevölkerungsstatistik der Stadt Regensburg - eigene Berechnungen

2.29 Komponenten der Bevölkerungsbewegung

Merkmal	Anzahl					auf 1000 Einwohner bzw. auf 1000 deutsche oder 1000 ausländische Einwohner				
	2003	2004	2005	2006	2007	2003	2004	2005	2006	2007
Eheschließungen ¹⁾	1.321	1.281	1.310	1.269	1.210	8,9	8,6	8,7	8,6	8,4
Geburten insgesamt	1.135	1.220	1.195	1.208	1.229	7,7	8,2	7,9	8,2	8,5
davon Deutsche	961	1.039	1.049	1.025	1.041	7,2	7,6	7,6	7,7	8,0
Ausländer	174	181	146	183	188	12,9	13,2	10,6	13,1	13,4
Sterbefälle insgesamt	1.327	1.381	1.408	1.374	1.344	9,0	9,2	9,3	9,3	9,3
davon Deutsche	1.288	1.346	1.371	1.338	1.315	9,6	9,9	10,0	10,0	10,1
Ausländer	39	35	37	36	29	2,9	2,6	2,7	2,6	2,1
Geburten- bzw. Sterbefallüberschuss insgesamt	- 192	- 161	- 213	- 166	- 115	- 1,3	- 1,1	- 1,4	- 1,1	- 0,8
davon Deutsche	- 327	- 307	- 322	- 313	- 274	- 2,4	- 2,3	- 2,3	- 2,3	- 2,1
Ausländer	+ 135	+ 146	+ 109	+ 147	+ 159	+ 10,0	+ 10,7	+ 7,9	+ 10,5	+ 11,3
Zuzüge insgesamt	12.545	12.652	12.659	12.663	13.497	84,9	84,6	83,9	85,8	93,4
davon Deutsche	9.469	9.801	9.633	9.883	10.525	70,5	72,1	70,2	74,0	80,7
Ausländer	3.076	2.851	3.026	2.780	2.972	227,6	208,5	219,0	198,7	211,2
Fortzüge insgesamt	10.308	11.148	10.941	20.815	11.272	69,7	74,5	72,5	141,1	78,0
davon Deutsche	7.875	8.444	8.481	18.237	8.678	58,6	62,1	61,8	136,5	66,6
Ausländer	2.433	2.704	2.460	2.578	2.594	180,1	197,8	178,0	184,3	184,3
Wanderungssaldo insges.	+ 2.237	+ 1.504	+ 1.718	- 8.152	+ 2.225	+ 15,1	+ 10,1	+ 11,4	- 55,2	+ 15,4
davon Deutsche	+ 1.594	+ 1.357	+ 1.152	- 8.354	+ 1.847	+ 11,9	+ 10,0	+ 8,4	- 62,5	+ 14,2
Ausländer	+ 643	+ 147	+ 566	+ 202	+ 378	+ 47,6	+ 10,8	+ 41,0	+ 14,4	+ 26,9
Bevölkerungssaldo insges.	+ 2.045	+ 1.343	+ 1.505	- 8.318	+ 2.110	+ 13,8	+ 9,0	+ 10,0	- 56,4	+ 14,6
davon Deutsche ²⁾	+ 1.662	+ 1.409	+ 1.143	- 8.300	+ 1.924	+ 12,4	+ 10,4	+ 8,3	- 62,1	+ 14,8
Ausländer ²⁾	+ 383	- 66	+ 362	- 18	+ 186	+ 28,3	- 4,8	+ 26,2	- 1,3	+ 13,2

¹⁾ alle Eheschließungen, bei denen mindestens ein Partner in Regensburg gemeldet ist

²⁾ einschließlich der im Laufe des Jahres stattgefundenen Einbürgerungen

Quelle: Bevölkerungsstatistik der Stadt Regensburg - eigene Berechnungen

2.30 Eheschließungen ¹⁾

	Zahl					Prozent				
	2003	2004	2005	2006	2007	2003	2004	2005	2006	2007
Eheschließungen insgesamt	1.321	1.281	1.310	1.269	1.210	100,0	100,0	100,0	100,0	100,0
nach der Staatsangehörigkeit										
Mann										
Frau										
deutsch	1.001	989	1.013	995	935	75,8	77,2	77,3	78,4	77,3
nicht deutsch	134	133	134	125	122	10,1	10,4	10,2	9,9	10,1
deutsch	121	86	88	89	91	9,2	6,7	6,7	7,0	7,5
nicht deutsch	65	73	75	60	62	4,9	5,7	5,7	4,7	5,1
nach dem bisherigen Familienstand										
Mann										
Frau										
ledig	1.010	938	999	983	920	76,5	73,2	76,3	77,5	76,0
verwitwet	3	4	3	1	5	0,2	0,3	0,2	0,1	0,4
geschieden	109	100	93	82	86	8,3	7,8	7,1	6,5	7,1
ledig	6	4	4	6	4	0,5	0,3	0,3	0,5	0,3
verwitwet	1	-	-	1	-	0,1	-	-	0,1	-
geschieden	7	7	4	6	5	0,5	0,5	0,3	0,5	0,4
ledig	123	146	132	126	115	9,3	11,4	10,1	9,9	9,5
verwitwet	4	2	5	1	4	0,3	0,2	0,4	0,1	0,3
geschieden	58	80	70	63	71	4,4	6,2	5,3	5,0	5,9
nach der Religionszugehörigkeit										
Mann										
Frau										
röm.-kath.	316	314	300	326	324	23,9	24,5	22,9	25,7	26,8
evangelisch ²⁾	64	63	69	70	55	4,8	4,9	5,3	5,5	4,5
sonstige Fälle ³⁾	218	184	208	186	158	16,5	14,4	15,9	14,7	13,1
evangelisch ²⁾	79	65	69	58	66	6,0	5,1	5,3	4,6	5,5
evangelisch ²⁾	39	41	55	41	43	3,0	3,2	4,2	3,2	3,6
sonstige Fälle ³⁾	50	57	59	51	45	3,8	4,4	4,5	4,0	3,7
sonstige Fälle ³⁾	207	204	213	200	194	15,7	15,9	16,3	15,8	16,0
röm.-kath.	65	67	69	67	63	4,9	5,2	5,3	5,3	5,2
evangelisch ²⁾	283	286	268	270	262	21,4	22,3	20,5	21,3	21,7
sonstige Fälle ³⁾										
nach Altersgruppen										
unter 20 Jahren										
Männer	6	5	6	6	7	0,5	0,4	0,5	0,5	0,6
Frauen	52	24	33	36	30	3,9	1,9	2,5	2,8	2,5
von 20 bis unter 25 Jahren										
Männer	122	87	109	116	81	9,2	6,8	8,3	9,1	6,7
Frauen	235	204	218	207	167	17,8	15,9	16,6	16,3	13,8
von 25 bis unter 30 Jahren										
Männer	343	303	329	313	328	26,0	23,7	25,1	24,7	27,1
Frauen	437	425	418	427	427	33,1	33,2	31,9	33,6	35,3
von 30 bis unter 40 Jahren										
Männer	633	605	592	570	512	47,9	47,2	45,2	44,9	42,3
Frauen	455	454	470	433	423	34,4	35,4	35,9	34,1	35,0
von 40 bis unter 50 Jahren										
Männer	144	194	192	178	198	10,9	15,1	14,7	14,0	16,4
Frauen	105	115	124	116	113	7,9	9,0	9,5	9,1	9,3
von 50 bis unter 60 Jahren										
Männer	50	60	52	61	60	3,8	4,7	4,0	4,8	5,0
Frauen	29	50	40	37	40	2,2	3,9	3,1	2,9	3,3
von 60 und mehr Jahren										
Männer	23	27	30	25	23	1,7	2,1	2,3	2,0	1,9
Frauen	8	9	7	13	9	0,6	0,7	0,5	1,0	0,7

¹⁾ alle Eheschließungen, bei denen mindestens ein Partner in Regensburg gemeldet ist

²⁾ lutherische, reformierte und unierte Landeskirchen die in der Evang. Kirche in Deutschland (EKD) vereinigt sind; ohne evang. Freikirchen

³⁾ einschließlich "ohne Bekenntnis" und "ohne Angabe"

Quelle: Bevölkerungsstatistik der Stadt Regensburg - eigene Berechnungen

2.31 Ehescheidungen

	Zahl					Prozent					
	2003	2004	2005	2006	2007	2003	2004	2005	2006	2007	
Ehescheidungen insgesamt	588	641	616	562	563	100,0	100,0	100,0	100,0	100,0	
nach der Ehedauer											
von unter 2 Jahren	12	18	11	14	14	2,0	2,8	1,8	2,5	2,5	
2 bis unter 5 Jahren	103	93	99	85	84	17,5	14,5	16,1	15,1	14,9	
5 bis unter 10 Jahren	181	166	146	145	144	30,8	25,9	23,7	25,8	25,6	
10 bis unter 15 Jahren	74	98	89	67	74	12,6	15,3	14,4	11,9	13,1	
15 bis unter 20 Jahren	52	56	59	52	59	8,8	8,7	9,6	9,3	10,5	
20 und mehr Jahren	65	79	78	78	101	11,1	12,3	12,7	13,9	17,9	
nicht bekannt	101	131	134	121	87	17,2	20,4	21,8	21,5	15,5	
nach der Anzahl der minderjährigen Kinder											
keine Kinder	328	372	366	323	337	55,8	58,0	59,4	57,5	59,9	
1 Kind	153	144	153	144	121	26,0	22,5	24,8	25,6	21,5	
2 Kinder	85	90	76	83	85	14,5	14,0	12,3	14,8	15,1	
3 Kinder	15	30	16	8	18	2,6	4,7	2,6	1,4	3,2	
4 Kinder	6	5	4	2	1	1,0	0,8	0,6	0,4	0,2	
5 und mehr Kinder	1	-	1	2	1	0,2	-	0,2	0,4	0,2	
nach dem Alter der Ehegatten											
Mann											
unter 30 Jahren	76	88	71	54	54	12,9	13,7	11,5	9,6	9,6	
von 30 bis unter 40 Jahren	242	243	242	195	187	41,2	37,9	39,3	34,7	33,2	
von 40 bis unter 50 Jahren	186	202	203	209	208	31,6	31,5	33,0	37,2	36,9	
von 50 und mehr Jahren	84	108	100	104	114	14,3	16,8	16,2	18,5	20,2	
Frau											
unter 30 Jahren	133	129	122	97	101	22,6	20,1	19,8	17,3	17,9	
von 30 bis unter 40 Jahren	233	260	222	205	183	39,6	40,6	36,0	36,5	32,5	
von 40 bis unter 50 Jahren	160	179	196	187	190	27,2	27,9	31,8	33,3	33,7	
von 50 und mehr Jahren	62	73	76	73	89	10,5	11,4	12,3	13,0	15,8	
nach der Religionszugehörigkeit											
Mann											
Frau											
röm.-kath.	röm.-kath.	111	135	113	123	113	18,9	21,1	18,3	21,9	20,1
	evangelisch ¹⁾	21	15	23	13	18	3,6	2,3	3,7	2,3	3,2
	sonstige Fälle ²⁾	74	82	62	69	80	12,6	12,8	10,1	12,3	14,2
evangelisch ¹⁾	röm.-kath.	29	19	28	23	19	4,9	3,0	4,5	4,1	3,4
	evangelisch ¹⁾	16	24	16	16	14	2,7	3,7	2,6	2,8	2,5
	sonstige Fälle ²⁾	22	25	35	20	28	3,7	3,9	5,7	3,6	5,0
sonstige Fälle ²⁾	röm.-kath.	116	109	121	83	111	19,7	17,0	19,6	14,8	19,7
	evangelisch ¹⁾	37	41	35	33	31	6,3	6,4	5,7	5,9	5,5
	sonstige Fälle ²⁾	162	191	183	182	149	27,6	29,8	29,7	32,4	26,5

¹⁾ lutherische, reformierte und unierte Landeskirchen die in der Evang. Kirche in Deutschland (EKD) vereinigt sind; ohne evang. Freikirchen

²⁾ einschließlich "ohne Bekenntnis" und "ohne Angabe"

Quelle: Bevölkerungsstatistik der Stadt Regensburg - eigene Berechnungen

2.32 Lebendgeborene nach Staatsangehörigkeit und Familienstand der Eltern

	Zahl					Prozent				
	2003	2004	2005	2006	2007	2003	2004	2005	2006	2007
Lebendgeborene insgesamt	1.135	1.220	1.195	1.208	1.229	100,0	100,0	100,0	100,0	100,0
davon männlich	567	612	633	617	607	50,0	50,2	53,0	51,1	49,4
weiblich	568	608	562	591	622	50,0	49,8	47,0	48,9	50,6
davon von verheirateten Eltern	881	924	877	902	902	77,6	75,7	73,4	74,7	73,4
von nicht verheirateten Eltern	254	296	318	306	327	22,4	24,3	26,6	25,3	26,6
Lebendgeborene Deutsche	961	1.039	1.049	1.025	1.041	84,7	85,2	87,8	84,9	84,7
davon männlich	476	535	550	533	526	41,9	43,9	46,0	44,1	42,8
weiblich	485	504	499	492	515	42,7	41,3	41,8	40,7	41,9
davon von verheirateten Eltern	732	772	755	740	750	64,5	63,3	63,2	61,3	61,0
von nicht verheirateten Eltern	229	267	294	285	291	20,2	21,9	24,6	23,6	23,7
Lebendgeborene Ausländer	174	181	146	183	188	15,3	14,8	12,2	15,1	15,3
davon männlich	91	77	83	84	81	8,0	6,3	6,9	7,0	6,6
weiblich	83	104	63	99	107	7,3	8,5	5,3	8,2	8,7
davon von verheirateten Eltern	149	152	122	162	152	13,1	12,5	10,2	13,4	12,4
von nicht verheirateten Eltern	25	29	24	21	36	2,2	2,4	2,0	1,7	2,9

Quelle: Bevölkerungsstatistik der Stadt Regensburg - eigene Berechnungen

2.33 Lebendgeborene nach dem Alter und der Staatsangehörigkeit der Mutter sowie nach der Geburtenfolge

	Zahl					auf 1000 Frauen von 15 bis unter 50 Jahren bzw. der jeweils angegebenen Altersgruppe				
	2003	2004	2005	2006	2007	2003	2004	2005	2006	2007
Lebendgeborene insgesamt	1.135	1.220	1.195	1.208	1.229	27,6	29,2	28,2	29,4	30,9
davon von einer Mutter im Alter von										
15 bis unter 20 Jahren	36	25	31	33	35	11,0	7,5	9,1	9,6	10,3
20 bis unter 25 Jahren	193	193	168	177	144	21,7	21,2	18,4	20,3	17,0
25 bis unter 30 Jahren	305	330	327	304	335	42,0	43,8	41,8	40,0	45,1
30 bis unter 35 Jahren	374	402	397	400	407	61,8	67,7	68,1	73,4	78,7
35 bis unter 40 Jahren	191	241	241	250	252	32,5	40,9	40,8	44,8	48,5
40 bis unter 45 Jahren	32	29	31	41	54	6,1	5,4	5,6	7,5	10,1
45 bis unter 50 Jahren	4	-	-	3	2	0,9	-	-	0,6	0,4
Kinder deutscher Mütter	855	926	917	911	932	23,4	24,9	24,4	25,2	26,8
davon von einer Mutter im Alter von										
15 bis unter 20 Jahren	28	22	23	28	30	9,4	7,2	7,4	9,0	9,7
20 bis unter 25 Jahren	128	131	125	126	105	16,1	16,0	15,1	16,0	13,8
25 bis unter 30 Jahren	206	238	228	203	214	33,2	37,0	34,2	31,7	34,3
30 bis unter 35 Jahren	308	308	316	306	326	59,1	61,1	64,7	68,3	78,2
35 bis unter 40 Jahren	157	202	199	209	208	29,9	38,6	38,2	43,1	46,9
40 bis unter 45 Jahren	24	25	26	37	48	5,0	5,0	5,1	7,4	10,0
45 bis unter 50 Jahren	4	-	-	2	1	1,0	-	-	0,4	0,2
Kinder ausländischer Mütter	280	294	278	297	297	62,7	64,1	58,4	60,5	59,5
davon von einer Mutter im Alter von										
15 bis unter 20 Jahren	8	3	8	5	5	28,7	10,5	25,9	15,4	16,3
20 bis unter 25 Jahren	65	62	43	51	39	69,4	68,7	49,5	59,5	45,3
25 bis unter 30 Jahren	99	92	99	101	121	94,0	83,6	85,3	84,1	101,8
30 bis unter 35 Jahren	66	94	81	94	81	78,6	104,6	85,6	97,3	80,8
35 bis unter 40 Jahren	34	39	42	41	44	54,6	59,0	60,3	55,7	57,4
40 bis unter 45 Jahren	8	4	5	4	6	19,9	9,4	11,0	8,1	11,2
45 bis unter 50 Jahren	-	-	-	1	1	-	-	-	3,1	3,0
Lebendgeborene nach der Geburtenfolge										
als 1. Kind geboren	617	634	637	657	638	15,0	15,2	15,0	16,0	16,0
2. Kind geboren	373	418	397	388	417	9,1	10,0	9,4	9,4	10,5
3. Kind geboren	109	137	114	117	130	2,7	3,3	2,7	2,8	3,3
4. Kind geboren	29	23	38	34	33	0,7	0,6	0,9	0,8	0,8
5. u. weiteres Kind geboren	7	8	9	12	11	0,2	0,2	0,2	0,3	0,3

Quelle: Bevölkerungsstatistik der Stadt Regensburg - eigene Berechnungen

2.34 Gestorbene nach Geschlecht, Familienstand, Religion und Staatsangehörigkeit

	Zahl					Prozent				
	2003	2004	2005	2006	2007	2003	2004	2005	2006	2007
Gestorbene insgesamt	1.327	1.381	1.408	1.374	1.344	100,0	100,0	100,0	100,0	100,0
davon männlich	596	636	645	621	625	44,9	46,1	45,8	45,2	46,5
weiblich	731	745	763	753	719	55,1	53,9	54,2	54,8	53,5
davon ledig	174	209	195	194	178	13,1	15,1	13,8	14,1	13,2
verheiratet	496	516	531	543	512	37,4	37,4	37,7	39,5	38,1
verwitwet	547	547	575	535	537	41,2	39,6	40,8	38,9	40,0
geschieden	110	109	107	102	117	8,3	7,9	7,6	7,4	8,7
davon röm.-kath.	1.011	1.075	1.081	1.057	1.008	76,2	77,8	76,8	76,9	75,0
evangelisch ¹⁾	215	208	229	215	228	16,2	15,1	16,3	15,6	17,0
sonstige/ohne Konfession	101	98	98	102	108	7,6	7,1	7,0	7,4	8,0
Gestorbene Deutsche	1.288	1.346	1.371	1.338	1.315	97,1	97,5	97,4	97,4	97,8
davon männlich	567	614	621	603	608	42,7	44,5	44,1	43,9	45,2
weiblich	721	732	750	735	707	54,3	53,0	53,3	53,5	52,6
davon ledig	167	205	189	192	172	12,6	14,8	13,4	14,0	12,8
verheiratet	472	491	511	521	496	35,6	35,6	36,3	37,9	36,9
verwitwet	541	543	570	529	531	40,8	39,3	40,5	38,5	39,5
geschieden	108	107	101	96	116	8,1	7,7	7,2	7,0	8,6
davon röm.-kath.	998	1.069	1.073	1.049	1.002	75,2	77,4	76,2	76,3	74,6
evangelisch ¹⁾	214	206	226	215	226	16,1	14,9	16,1	15,6	16,8
sonstige/ohne Konfession	76	71	72	74	87	5,7	5,1	5,1	5,4	6,5
Gestorbene Ausländer	39	35	37	36	29	2,9	2,5	2,6	2,6	2,2
davon männlich	29	22	24	18	17	2,2	1,6	1,7	1,3	1,3
weiblich	10	13	13	18	12	0,8	0,9	0,9	1,3	0,9
davon ledig	7	4	6	2	6	0,5	0,3	0,4	0,1	0,4
verheiratet	24	25	20	22	16	1,8	1,8	1,4	1,6	1,2
verwitwet	6	4	5	6	6	0,5	0,3	0,4	0,4	0,4
geschieden	2	2	6	6	1	0,2	0,1	0,4	0,4	0,1
davon röm.-kath.	13	6	8	8	6	1,0	0,4	0,6	0,6	0,4
evangelisch ¹⁾	1	2	3	-	2	0,1	0,1	0,2	-	0,1
sonstige/ohne Konfession	25	27	26	28	21	1,9	2,0	1,8	2,0	1,6

¹⁾ lutherische, reformierte und unierte Landeskirchen die in der Evang. Kirche in Deutschland (EKD) vereinigt sind; ohne evang. Freikirchen

Quelle: Bevölkerungsstatistik der Stadt Regensburg - eigene Berechnungen

2.35 Gestorbene nach dem Lebensalter und der Staatsangehörigkeit

	Zahl					auf 1000 Einwohner der jeweils angegebenen Altersgruppe				
	2003	2004	2005	2006	2007	2003	2004	2005	2006	2007
Gestorbene insgesamt	1.327	1.381	1.408	1.374	1.344	9,0	9,2	9,3	9,3	9,3
davon im Alter von										
unter 1 Jahr	6	4	4	3	3	5,6	3,6	3,5	2,6	2,6
1 bis unter 5 Jahren	-	1	1	-	-	-	0,2	0,2	-	-
5 bis unter 15 Jahren	1	-	-	2	5	0,1	-	-	0,2	0,5
15 bis unter 25 Jahren	9	9	7	12	5	0,4	0,4	0,3	0,5	0,2
25 bis unter 35 Jahren	14	11	20	7	11	0,5	0,4	0,7	0,3	0,4
35 bis unter 45 Jahren	33	44	28	34	20	1,4	1,8	1,1	1,4	0,9
45 bis unter 60 Jahren	112	117	118	120	115	4,6	4,7	4,6	4,7	4,4
60 bis unter 65 Jahren	83	70	72	60	64	10,1	8,8	9,8	8,9	9,9
65 bis unter 70 Jahren	84	123	120	98	90	12,3	17,0	15,9	12,6	11,6
70 und mehr Jahren	985	1.002	1.038	1.038	1.031	57,9	58,7	60,2	59,7	58,7
Gestorbene Deutsche	1.288	1.346	1.371	1.338	1.315	9,6	9,9	10,0	10,0	10,1
davon im Alter von										
unter 1 Jahr	5	4	4	3	3	5,1	4,0	3,8	2,8	2,8
1 bis unter 5 Jahren	-	1	1	-	-	-	0,2	0,3	-	-
5 bis unter 15 Jahren	1	-	-	1	3	0,1	-	-	0,1	0,3
15 bis unter 25 Jahren	8	7	6	11	5	0,4	0,3	0,3	0,5	0,3
25 bis unter 35 Jahren	12	10	17	7	11	0,5	0,4	0,7	0,3	0,5
35 bis unter 45 Jahren	27	38	24	31	18	1,3	1,7	1,1	1,5	0,9
45 bis unter 60 Jahren	106	111	109	112	108	4,7	4,9	4,7	4,7	4,5
60 bis unter 65 Jahren	78	67	68	57	63	10,0	8,9	9,8	9,0	10,5
65 bis unter 70 Jahren	79	118	118	89	85	12,0	17,0	16,3	11,9	11,4
70 und mehr Jahren	972	990	1.024	1.027	1.019	58,0	58,9	60,3	60,1	59,1
Gestorbene Ausländer	39	35	37	36	29	2,9	2,6	2,7	2,6	2,1
davon im Alter von										
unter 1 Jahr	1	-	-	-	-	10,6	-	-	-	-
1 bis unter 5 Jahren	-	-	-	-	-	-	-	-	-	-
5 bis unter 15 Jahren	-	-	-	1	2	-	-	-	0,8	1,7
15 bis unter 25 Jahren	1	2	1	1	-	0,4	0,9	0,5	0,5	-
25 bis unter 35 Jahren	2	1	3	-	-	0,5	0,2	0,7	-	-
35 bis unter 45 Jahren	6	6	4	3	2	2,5	2,4	1,5	1,1	0,7
45 bis unter 60 Jahren	6	6	9	8	7	3,0	3,0	4,3	3,8	3,3
60 bis unter 65 Jahren	5	3	4	3	1	13,4	7,8	10,1	7,1	2,1
65 bis unter 70 Jahren	5	5	2	9	5	20,5	18,2	6,6	27,7	15,3
70 und mehr Jahren	13	12	14	11	12	52,7	46,3	52,1	38,9	37,6

Quelle: Bevölkerungsstatistik der Stadt Regensburg - eigene Berechnungen

2.36 Selbsttötungen nach Alter und Geschlecht

Altersgruppe insgesamt	Zahl					auf 1000 Einwohner der jeweils angegebenen Altersgruppe				
	2003	2004	2005	2006	2007	2003	2004	2005	2006	2007
Selbsttötungen insgesamt	30	19	19	21	22	0,20	0,13	0,13	0,14	0,15
davon im Alter von										
unter 30 Jahren	5	5	2	5	2	0,09	0,09	0,04	0,09	0,04
30 bis unter 45 Jahren	13	4	4	5	4	0,35	0,11	0,11	0,14	0,12
45 bis unter 60 Jahren	6	4	7	5	8	0,25	0,16	0,27	0,19	0,31
60 und mehr Jahren	6	6	6	6	8	0,19	0,19	0,19	0,19	0,25

Altersgruppe der Männer	Zahl					auf 1000 Männer der jeweils angegebenen Altersgruppe				
	2003	2004	2005	2006	2007	2003	2004	2005	2006	2007
Selbsttötungen insgesamt	21	12	14	15	15	0,29	0,17	0,19	0,21	0,22
davon im Alter von										
unter 30 Jahren	4	5	2	3	1	0,15	0,18	0,07	0,11	0,04
30 bis unter 45 Jahren	8	2	3	3	1	0,40	0,10	0,15	0,16	0,06
45 bis unter 60 Jahren	5	3	5	3	7	0,41	0,24	0,39	0,23	0,54
60 und mehr Jahren	4	2	4	6	6	0,32	0,16	0,31	0,47	0,47

Altersgruppe der Frauen	Zahl					auf 1000 Frauen der jeweils angegebenen Altersgruppe				
	2003	2004	2005	2006	2007	2003	2004	2005	2006	2007
Selbsttötungen insgesamt	9	7	5	6	7	0,12	0,09	0,06	0,08	0,09
davon im Alter von										
unter 30 Jahren	1	-	-	2	1	0,04	-	-	0,07	0,04
30 bis unter 45 Jahren	5	2	1	2	3	0,29	0,12	0,06	0,12	0,19
45 bis unter 60 Jahren	1	1	2	2	1	0,08	0,08	0,16	0,16	0,08
60 und mehr Jahren	2	4	2	-	2	0,10	0,21	0,10	-	0,11

Quelle: Polizeidirektion Regensburg - eigene Berechnungen

2.37 Herkunfts- und Zielgebiete der Regensburger Wanderungsbewegung

	2003			2004		
	Deutsche	Ausländer	insgesamt	Deutsche	Ausländer	insgesamt
Zuzüge insgesamt	9.469	3.076	12.545	9.801	2.851	12.652
davon aus						
dem Landkreis Regensburg	1.833	235	2.068	2.085	231	2.316
dem übrigen Ostbayern ¹⁾	3.359	283	3.642	3.338	236	3.574
dem übrigen Bayern	2.187	330	2.517	2.154	292	2.446
der übrigen Bundesrepublik	1.720	344	2.064	1.800	362	2.162
dem Ausland/Unbekannt	370	1.884	2.254	424	1.730	2.154
Fortzüge insgesamt	7.875	2.433	10.308	8.444	2.704	11.148
davon in						
den Landkreis Regensburg	2.290	246	2.536	2.561	249	2.810
das übrige Ostbayern ¹⁾	2.200	163	2.363	2.339	170	2.509
das übrige Bayern	1.688	230	1.918	1.751	259	2.010
die übrige Bundesrepublik	1.261	242	1.503	1.183	232	1.415
das Ausland/Unbekannt	436	1.552	1.988	610	1.794	2.404
Wanderungssaldo insgesamt	+ 1.594	+ 643	+ 2.237	+ 1.357	+ 147	+ 1.504
davon gegenüber						
dem Landkreis Regensburg	- 457	- 11	- 468	- 476	- 18	- 494
dem übrigen Ostbayern ¹⁾	+ 1.159	+ 120	+ 1.279	+ 999	+ 66	+ 1.065
dem übrigen Bayern	+ 499	+ 100	+ 599	+ 403	+ 33	+ 436
der übrigen Bundesrepublik	+ 459	+ 102	+ 561	+ 617	+ 130	+ 747
dem Ausland/Unbekannt	- 66	+ 332	+ 266	- 186	- 64	- 250

¹⁾ Ostbayern = Regierungsbezirke Oberpfalz und Niederbayern

2005			2006			2007		
Deutsche	Ausländer	insgesamt	Deutsche	Ausländer	insgesamt	Deutsche	Ausländer	insgesamt
9.633	3.026	12.659	9.883	2.780	12.663	10.525	2.972	13.497
2.062	220	2.282	2.146	243	2.389	2.256	249	2.505
3.279	198	3.477	3.262	186	3.448	3.488	200	3.688
2.166	318	2.484	2.392	365	2.757	2.595	298	2.893
1.767	348	2.115	1.705	310	2.015	1.703	323	2.026
359	1.942	2.301	378	1.676	2.054	483	1.902	2.385
8.481	2.460	10.941	18.237	2.578	20.815	8.678	2.594	11.272
2.525	254	2.779	3.392	247	3.639	2.376	265	2.641
2.281	136	2.417	5.897	177	6.074	2.104	120	2.224
1.856	238	2.094	5.465	295	5.760	1.935	259	2.194
1.221	229	1.450	2.928	354	3.282	1.473	318	1.791
598	1.603	2.201	555	1.505	2.060	790	1.632	2.422
+ 1.152	+ 566	+ 1.718	- 8.354	+ 202	- 8.152	+ 1.847	+ 378	+ 2.225
- 463	- 34	- 497	- 1.246	- 4	- 1.250	- 120	- 16	- 136
+ 998	+ 62	+ 1.060	- 2.635	+ 9	- 2.626	+ 1.384	+ 80	+ 1.464
+ 310	+ 80	+ 390	- 3.073	+ 70	- 3.003	+ 660	+ 39	+ 699
+ 546	+ 119	+ 665	- 1.223	- 44	- 1.267	+ 230	+ 5	+ 235
- 239	+ 339	+ 100	- 177	+ 171	- 6	- 307	+ 270	- 37

Quelle: Bevölkerungsstatistik der Stadt Regensburg - eigene Berechnungen

2.38 Zu- und Fortzüge nach Geschlecht, Familienstand, Alter und Staatsangehörigkeit

	2003			2004		
	Deutsche	Ausländer	insgesamt	Deutsche	Ausländer	insgesamt
Zuzüge insgesamt	9.469	3.076	12.545	9.801	2.851	12.652
davon männlich	4.870	1.754	6.624	5.091	1.549	6.640
weiblich	4.599	1.322	5.921	4.710	1.302	6.012
davon ¹⁾ ledig	7.440	1.935	9.375	7.576	1.810	9.386
verheiratet	1.393	1.026	2.419	1.529	912	2.441
verwitwet	172	14	186	168	20	188
geschieden	454	99	553	515	107	622
davon im Alter von						
unter 6 Jahren	357	91	448	344	101	445
6 bis unter 15 Jahren	412	117	529	439	116	555
15 bis unter 25 Jahren	4.608	1.117	5.725	4.536	1.002	5.538
25 bis unter 45 Jahren	3.182	1.493	4.675	3.504	1.395	4.899
45 bis unter 65 Jahren	683	235	918	733	209	942
65 und mehr Jahren	227	23	250	245	28	273
Fortzüge insgesamt	7.875	2.433	10.308	8.444	2.704	11.148
davon männlich	4.046	1.465	5.511	4.322	1.582	5.904
weiblich	3.829	968	4.797	4.122	1.122	5.244
davon ¹⁾ ledig	5.371	1.514	6.885	5.793	1.646	7.439
verheiratet	1.780	801	2.581	1.880	912	2.792
verwitwet	204	12	216	231	27	258
geschieden	519	104	623	540	118	658
davon im Alter von						
unter 6 Jahren	466	64	530	514	100	614
6 bis unter 15 Jahren	356	82	438	357	99	456
15 bis unter 25 Jahren	1.934	773	2.707	1.960	796	2.756
25 bis unter 45 Jahren	4.142	1.276	5.418	4.500	1.427	5.927
45 bis unter 65 Jahren	649	212	861	761	246	1.007
65 und mehr Jahren	328	26	354	352	36	388
Wanderungssaldo insgesamt	+ 1.594	+ 643	+ 2.237	+ 1.357	+ 147	+ 1.504
davon männlich	+ 824	+ 289	+ 1.113	+ 769	- 33	+ 736
weiblich	+ 770	+ 354	+ 1.124	+ 588	+ 180	+ 768
davon ¹⁾ ledig	+ 2.069	+ 421	+ 2.490	+ 1.783	+ 164	+ 1.947
verheiratet	- 387	+ 225	- 162	- 351	-	- 351
verwitwet	- 32	+ 2	- 30	- 63	- 7	- 70
geschieden	- 65	- 5	- 70	- 25	- 11	- 36
davon im Alter von						
unter 6 Jahren	- 109	+ 27	- 82	- 170	+ 1	- 169
6 bis unter 15 Jahren	+ 56	+ 35	+ 91	+ 82	+ 17	+ 99
15 bis unter 25 Jahren	+ 2.674	+ 344	+ 3.018	+ 2.576	+ 206	+ 2.782
25 bis unter 45 Jahren	- 960	+ 217	- 743	- 996	- 32	- 1.028
45 bis unter 65 Jahren	+ 34	+ 23	+ 57	- 28	- 37	- 65
65 und mehr Jahren	- 101	- 3	- 104	- 107	- 8	- 115

¹⁾ eventuelle Abweichungen von der Gesamtsumme ergeben sich aus ungeklärten Familienständen

2005			2006			2007		
Deutsche	Ausländer	insgesamt	Deutsche	Ausländer	insgesamt	Deutsche	Ausländer	insgesamt
9.633	3.026	12.659	9.883	2.780	12.663	10.525	2.972	13.497
4.920	1.659	6.579	5.001	1.511	6.512	5.216	1.569	6.785
4.713	1.367	6.080	4.882	1.269	6.151	5.309	1.403	6.712
7.505	1.854	9.359	7.660	1.763	9.423	8.331	1.940	10.271
1.407	999	2.406	1.539	857	2.396	1.542	845	2.387
174	25	199	168	21	189	144	17	161
537	143	680	501	136	637	498	162	660
379	108	487	408	75	483	427	105	532
409	87	496	413	102	515	423	69	492
4.394	1.003	5.397	4.319	982	5.301	4.631	1.072	5.703
3.470	1.574	5.044	3.654	1.335	4.989	3.932	1.474	5.406
721	238	959	827	261	1.088	850	232	1.082
260	16	276	262	25	287	262	20	282
8.481	2.460	10.941	18.237	2.578	20.815	8.678	2.594	11.272
4.334	1.419	5.753	9.735	1.447	11.182	4.391	1.450	5.841
4.147	1.041	5.188	8.502	1.131	9.633	4.287	1.144	5.431
5.871	1.556	7.427	13.008	1.468	14.476	6.078	1.627	7.705
1.868	776	2.644	4.228	929	5.157	1.865	804	2.669
182	25	207	241	26	267	193	21	214
556	102	658	751	149	900	537	139	676
554	83	637	533	66	599	510	76	586
373	78	451	446	75	521	328	73	401
2.019	722	2.741	4.046	675	4.721	2.139	765	2.904
4.519	1.317	5.836	10.582	1.456	12.038	4.548	1.381	5.929
704	224	928	2.079	279	2.358	815	266	1.081
312	36	348	551	27	578	338	33	371
+ 1.152	+ 566	+ 1.718	- 8.354	+ 202	- 8.152	+ 1.847	+ 378	+ 2.225
+ 586	+ 240	+ 826	- 4.734	+ 64	- 4.670	+ 825	+ 119	+ 944
+ 566	+ 326	+ 892	- 3.620	+ 138	- 3.482	+ 1.022	+ 259	+ 1.281
+ 1.634	+ 298	+ 1.932	- 5.348	+ 295	- 5.053	+ 2.253	+ 313	+ 2.566
- 461	+ 223	- 238	- 2.689	- 72	- 2.761	- 323	+ 41	- 282
- 8	-	- 8	- 73	- 5	- 78	- 49	- 4	- 53
- 19	+ 41	+ 22	- 250	- 13	- 263	- 39	+ 23	- 16
- 175	+ 25	- 150	- 125	+ 9	- 116	- 83	+ 29	- 54
+ 36	+ 9	+ 45	- 33	+ 27	- 6	+ 95	- 4	+ 91
+ 2.375	+ 281	+ 2.656	+ 273	+ 307	+ 580	+ 2.492	+ 307	+ 2.799
- 1.049	+ 257	- 792	- 6.928	- 121	- 7.049	- 616	+ 93	- 523
+ 17	+ 14	+ 31	- 1.252	- 18	- 1.270	+ 35	- 34	+ 1
- 52	- 20	- 72	- 289	- 2	- 291	- 76	- 13	- 89

Quelle: Bevölkerungsstatistik der Stadt Regensburg - eigene Berechnungen

2.39 Geburten, Sterbefälle und natürlicher Saldo nach Monaten

M o n a t	Geburten									
	2003		2004		2005		2006		2007	
	insg.	dar. Ausl.	insg.	dar. Ausl.	insg.	dar. Ausl.	insg.	dar. Ausl.	insg.	dar. Ausl.
Januar	94	13	87	13	102	12	113	11	105	19
Februar	74	14	98	17	105	13	82	16	97	19
März	99	14	111	14	89	9	101	17	99	14
April	91	16	92	13	86	8	79	15	89	14
Mai	76	12	109	15	88	13	137	20	81	14
Juni	87	9	101	20	115	15	100	14	119	15
Juli	118	17	102	23	89	13	97	14	122	19
August	111	18	117	13	113	15	125	21	139	22
September	103	15	112	16	90	10	103	10	91	8
Oktober	93	11	95	13	103	15	109	21	117	12
November	95	15	89	8	105	11	88	13	107	20
Dezember	94	20	107	16	110	12	74	11	63	12
Insgesamt	1.135	174	1.220	181	1.195	146	1.208	183	1.229	188

M o n a t	Sterbefälle									
	2003		2004		2005		2006		2007	
	insg.	dar. Ausl.	insg.	dar. Ausl.	insg.	dar. Ausl.	insg.	dar. Ausl.	insg.	dar. Ausl.
Januar	115	6	117	2	117	4	121	5	128	2
Februar	135	5	117	1	113	1	119	5	108	3
März	135	5	144	3	133	4	138	2	141	3
April	118	1	122	6	101	3	104	2	103	-
Mai	78	1	112	2	119	3	111	1	114	2
Juni	110	1	101	3	143	4	110	3	105	3
Juli	123	3	80	5	92	1	124	-	106	2
August	114	3	146	5	104	2	124	3	122	2
September	98	3	103	2	111	5	85	1	91	2
Oktober	126	4	125	1	107	3	128	1	130	7
November	89	3	115	1	123	3	116	7	103	2
Dezember	86	4	99	4	145	4	94	6	93	1
Insgesamt	1.327	39	1.381	35	1.408	37	1.374	36	1.344	29

M o n a t	natürlicher Saldo									
	2003		2004		2005		2006		2007	
	insg.	dar. Ausl.	insg.	dar. Ausl.	insg.	dar. Ausl.	insg.	dar. Ausl.	insg.	dar. Ausl.
Januar	- 21	+ 7	- 30	+ 11	- 15	+ 8	- 8	+ 6	- 23	+ 17
Februar	- 61	+ 9	- 19	+ 16	- 8	+ 12	- 37	+ 11	- 11	+ 16
März	- 36	+ 9	- 33	+ 11	- 44	+ 5	- 37	+ 15	- 42	+ 11
April	- 27	+ 15	- 30	+ 7	- 15	+ 5	- 25	+ 13	- 14	+ 14
Mai	- 2	+ 11	- 3	+ 13	- 31	+ 10	+ 26	+ 19	- 33	+ 12
Juni	- 23	+ 8	-	+ 17	- 28	+ 11	- 10	+ 11	+ 14	+ 12
Juli	- 5	+ 14	+ 22	+ 18	- 3	+ 12	- 27	+ 14	+ 16	+ 17
August	- 3	+ 15	- 29	+ 8	+ 9	+ 13	+ 1	+ 18	+ 17	+ 20
September	+ 5	+ 12	+ 9	+ 14	- 21	+ 5	+ 18	+ 9	-	+ 6
Oktober	- 33	+ 7	- 30	+ 12	- 4	+ 12	- 19	+ 20	- 13	+ 5
November	+ 6	+ 12	- 26	+ 7	- 18	+ 8	- 28	+ 6	+ 4	+ 18
Dezember	+ 8	+ 16	+ 8	+ 12	- 35	+ 8	- 20	+ 5	- 30	+ 11
Insgesamt	- 192	+ 135	- 161	+ 146	- 213	+ 109	- 166	+ 147	- 115	+ 159

Quelle: Bevölkerungsstatistik der Stadt Regensburg

2.40 Zuzüge, Fortzüge und Wanderungssaldo nach Monaten

Monat	Zuzüge									
	2003		2004		2005		2006		2007	
	insg.	dar. Ausl.	insg.	dar. Ausl.	insg.	dar. Ausl.	insg.	dar. Ausl.	insg.	dar. Ausl.
Januar	791	207	824	193	817	197	894	210	1.034	227
Februar	712	173	752	171	658	169	695	173	826	201
März	1.131	318	1.099	281	874	217	959	218	1.084	269
April	1.131	345	1.024	278	1.069	253	858	237	1.158	293
Mai	524	145	954	206	632	142	797	156	847	183
Juni	742	193	689	193	848	278	677	139	784	148
Juli	863	261	734	188	764	189	757	162	955	206
August	838	205	908	184	1.046	232	986	224	1.087	206
September	1.479	333	1.439	318	1.644	430	1.509	362	1.591	410
Oktober	2.332	482	2.285	450	2.391	484	2.358	486	2.360	488
November	1.153	224	1.072	194	1.079	216	1.311	284	1.080	188
Dezember	849	190	872	195	837	219	862	129	691	153
Insgesamt	12.545	3.076	12.652	2.851	12.659	3.026	12.663	2.780	13.497	2.972

Monat	Fortzüge									
	2003		2004		2005		2006		2007	
	insg.	dar. Ausl.	insg.	dar. Ausl.	insg.	dar. Ausl.	insg.	dar. Ausl.	insg.	dar. Ausl.
Januar	869	343	802	188	714	160	801	190	957	277
Februar	820	187	693	157	750	174	896	278	824	178
März	869	178	1.056	275	780	204	905	207	1.163	322
April	667	120	761	148	795	186	923	218	992	259
Mai	422	93	730	166	714	200	746	180	739	169
Juni	731	150	802	235	921	174	714	121	721	177
Juli	984	250	1.044	254	909	203	908	152	969	237
August	1.065	247	1.282	338	1.346	311	1.386	290	1.307	271
September	1.214	229	1.266	335	1.307	278	1.176	228	1.165	222
Oktober	957	222	926	233	968	210	3.462	231	1.010	184
November	852	194	978	216	814	179	5.125	224	857	167
Dezember	858	220	808	159	923	181	3.773	259	568	131
Insgesamt	10.308	2.433	11.148	2.704	10.941	2.460	20.815	2.578	11.272	2.594

Monat	Wanderungssaldo									
	2003		2004		2005		2006		2007	
	insg.	dar. Ausl.	insg.	dar. Ausl.	insg.	dar. Ausl.	insg.	dar. Ausl.	insg.	dar. Ausl.
Januar	- 78	- 136	+ 22	+ 5	+ 103	+ 37	+ 93	+ 20	+ 77	- 50
Februar	- 108	- 14	+ 59	+ 14	- 92	- 5	- 201	- 105	+ 2	+ 23
März	+ 262	+ 140	+ 43	+ 6	+ 94	+ 13	+ 54	+ 11	- 79	- 53
April	+ 464	+ 225	+ 263	+ 130	+ 274	+ 67	- 65	+ 19	+ 166	+ 34
Mai	+ 102	+ 52	+ 224	+ 40	- 82	+ 58	+ 51	- 24	+ 108	+ 14
Juni	+ 11	+ 43	- 113	- 42	- 73	+ 104	- 37	+ 18	+ 63	- 29
Juli	- 121	+ 11	- 310	- 66	- 145	- 14	- 151	+ 10	- 14	- 31
August	- 227	- 42	- 374	- 154	- 300	- 79	- 400	- 66	- 220	- 65
September	+ 265	+ 104	+ 173	- 17	+ 337	+ 152	+ 333	+ 134	+ 426	+ 188
Oktober	+ 1.375	+ 260	+ 1.359	+ 217	+ 1.423	+ 274	- 1.104	+ 255	+ 1.350	+ 304
November	+ 301	+ 30	+ 94	- 22	+ 265	+ 37	- 3.814	+ 60	+ 223	+ 21
Dezember	- 9	- 30	+ 64	+ 36	- 86	+ 38	- 2.911	- 130	+ 123	+ 22
Insgesamt	+ 2.237	+ 643	+ 1.504	+ 147	+ 1.718	+ 566	- 8.152	+ 202	+ 2.225	+ 378

Quelle: Bevölkerungsstatistik der Stadt Regensburg

2.41 Bevölkerungssaldo, Eheschließungen und Ehescheidungen nach Monaten

M o n a t	Bevölkerungssaldo ¹⁾									
	2003		2004		2005		2006		2007	
	insg.	dar. Ausl.	insg.	dar. Ausl.	insg.	dar. Ausl.	insg.	dar. Ausl.	insg.	dar. Ausl.
Januar	- 99	- 164	- 8	- 4	+ 88	+ 17	+ 85	+ 5	+ 54	- 69
Februar	- 169	- 29	+ 40	- 15	- 100	- 26	- 238	- 116	- 9	- 2
März	+ 226	+ 115	+ 10	- 6	+ 50	- 23	+ 17	+ 2	- 121	- 65
April	+ 437	+ 218	+ 233	+ 108	+ 259	+ 45	- 90	- 1	+ 152	+ 27
Mai	+ 100	+ 26	+ 221	+ 21	- 113	- 74	+ 77	- 28	+ 75	- 3
Juni	- 12	+ 13	- 113	- 49	- 101	+ 113	- 47	- 18	+ 77	- 43
Juli	- 126	- 23	- 288	- 90	- 148	- 11	- 178	- 9	+ 2	- 54
August	- 230	- 71	- 403	- 180	- 291	- 91	- 399	- 80	- 203	- 76
September	+ 270	+ 82	+ 182	- 39	+ 316	+ 126	+ 351	+ 104	+ 426	+ 161
Oktober	+ 1.342	+ 237	+ 1.329	+ 207	+ 1.419	+ 249	- 1.123	+ 241	+ 1.337	+ 286
November	+ 307	+ 27	+ 68	- 41	+ 247	+ 16	- 3.842	+ 27	+ 227	+ 5
Dezember	- 1	- 48	+ 72	+ 22	- 121	+ 21	- 2.931	- 145	+ 93	+ 19
Insgesamt	+ 2.045	+ 383	+ 1.343	- 66	+ 1.505	+ 362	- 8.318	- 18	+ 2.110	+ 186

M o n a t	Eheschließungen ²⁾									
	2003		2004		2005		2006		2007	
	insg.	dar. Ausl. ³⁾	insg.	dar. Ausl. ³⁾	insg.	dar. Ausl. ³⁾	insg.	dar. Ausl. ³⁾	insg.	dar. Ausl. ³⁾
Januar	55	13	70	20	63	20	74	23	82	23
Februar	50	26	57	17	57	23	52	19	52	14
März	114	40	77	29	64	23	78	19	62	25
April	95	21	92	23	68	17	58	13	76	21
Mai	75	20	123	14	162	25	147	25	120	16
Juni	150	28	126	22	136	29	151	18	126	20
Juli	133	26	94	17	117	23	120	24	145	25
August	164	23	195	36	172	32	180	37	171	42
September	153	31	133	26	152	35	129	16	111	24
Oktober	125	44	92	23	96	21	129	29	100	19
November	67	19	109	31	104	22	71	27	82	25
Dezember	140	29	113	34	119	27	80	24	83	21
Insgesamt	1.321	320	1.281	292	1.310	297	1.269	274	1.210	275

M o n a t	Ehescheidungen									
	2003		2004		2005		2006		2007	
	insg.	dar. Ausl. ³⁾	insg.	dar. Ausl. ³⁾	insg.	dar. Ausl. ³⁾	insg.	dar. Ausl. ³⁾	insg.	dar. Ausl. ³⁾
Januar	43	16	50	11	51	11	48	15	43	9
Februar	65	21	58	18	43	6	54	11	47	12
März	50	13	71	14	43	10	56	22	59	13
April	52	10	36	6	42	12	41	9	55	15
Mai	32	10	64	23	56	16	53	18	61	14
Juni	36	6	30	10	51	12	28	4	29	7
Juli	61	25	56	13	60	17	54	15	40	11
August	30	11	73	16	49	9	43	8	34	10
September	46	18	54	12	40	13	38	10	38	5
Oktober	56	17	48	10	49	12	76	19	56	18
November	44	11	49	20	51	11	42	8	50	14
Dezember	73	15	52	10	81	26	29	6	51	12
Insgesamt	588	173	641	163	616	155	562	145	563	140

¹⁾ einschließlich der im Laufe des Jahres stattgefundenen Einbürgerungen

²⁾ alle Eheschließungen, bei denen mindestens ein Partner in Regensburg gemeldet ist

³⁾ ein Ehegatte oder beide Ehegatten sind Nichtdeutsche

Quelle: Bevölkerungsstatistik der Stadt Regensburg

2.42 Umzüge in den Stadtbezirken im Jahre 2007

in	Stadtbezirk																		insgesamt	
	aus	1	2	3	4	5	6	7	8	9	10	11	12	13	14	15	16	17		18
Stadt- bezirk	1	664	83	52	13	45	11	50	20	2	101	94	110	139	29	274	6	29	56	1.778
	2	49	18	16	8	1	2	17	3	-	19	7	4	9	4	29	1	5	5	197
	3	51	8	58	8	10	-	30	17	4	15	7	3	21	1	32	2	5	23	295
	4	12	-	6	46	36	1	17	2	-	7	18	13	16	6	14	1	5	6	206
	5	30	3	16	31	184	14	62	24	-	20	51	9	37	11	50	-	2	23	567
	6	1	4	1	1	1	28	6	2	1	2	4	3	5	-	6	-	-	3	68
	7	50	13	15	14	46	4	191	17	2	14	29	11	32	8	58	3	-	20	527
	8	14	2	4	12	34	1	13	29	2	7	7	6	9	1	14	-	1	10	166
	9	2	2	-	4	8	-	4	12	18	4	2	1	-	2	6	-	-	1	66
	10	114	20	26	18	43	5	28	16	11	276	123	38	68	22	66	3	7	72	956
	11	113	16	25	14	45	4	40	19	2	92	349	106	114	27	101	4	15	104	1.190
	12	91	8	10	8	8	4	11	1	5	23	84	159	88	12	65	1	10	22	610
	13	209	21	20	23	23	19	38	22	2	71	110	110	490	81	201	6	34	75	1.555
	14	80	12	4	8	12	7	15	3	-	26	34	25	80	101	78	-	17	20	522
	15	189	24	34	16	52	2	46	12	9	43	91	64	188	66	804	16	26	73	1.755
	16	9	-	3	-	1	-	6	1	1	1	3	5	6	1	7	9	1	1	55
	17	33	5	4	8	6	2	6	1	-	13	13	14	31	5	25	-	32	4	202
	18	34	1	3	6	9	3	16	7	1	16	52	24	26	9	40	1	11	256	515
insgesamt		1.745	240	297	238	564	107	596	208	60	750	1.078	705	1.359	386	1.870	53	200	774	11.230

2.43 Umzüge der Ausländer in den Stadtbezirken im Jahre 2007

in	Stadtbezirk																		insgesamt	
	aus	1	2	3	4	5	6	7	8	9	10	11	12	13	14	15	16	17		18
Stadt- bezirk	1	91	4	3	4	10	3	8	6	1	15	26	17	26	3	29	-	1	8	255
	2	5	4	-	-	-	-	5	1	-	2	1	-	1	-	9	-	-	1	29
	3	7	-	6	-	1	-	2	1	1	3	1	-	3	-	1	-	2	5	33
	4	3	-	1	7	4	-	1	-	-	4	5	-	1	4	1	-	-	2	33
	5	5	1	2	10	25	1	7	-	-	3	10	3	4	1	11	-	1	7	91
	6	-	-	-	-	-	2	-	-	-	-	-	-	-	-	-	-	-	-	2
	7	1	1	3	1	12	-	31	4	1	2	2	-	6	3	2	-	-	4	73
	8	-	-	1	6	5	-	1	7	-	-	3	-	1	1	2	-	-	1	28
	9	-	1	-	1	-	-	2	12	1	1	-	-	-	-	-	-	-	1	19
	10	17	6	5	2	6	-	10	4	4	170	38	7	17	6	9	-	2	13	316
	11	17	2	7	5	15	-	9	3	1	36	93	29	20	9	27	-	-	21	294
	12	13	-	-	-	2	-	-	-	-	5	26	16	14	-	12	-	1	6	95
	13	29	2	2	8	5	1	2	5	1	7	25	17	85	18	23	2	5	14	251
	14	14	1	1	2	-	4	2	-	-	3	3	3	14	31	11	-	2	-	91
	15	25	2	9	5	11	-	10	-	1	11	25	8	13	11	96	-	2	14	243
	16	-	-	-	-	-	-	-	-	-	-	-	-	1	-	-	1	-	-	2
	17	10	2	-	-	2	1	-	-	-	3	-	1	1	2	3	-	3	1	29
	18	1	-	-	1	1	-	-	1	-	5	9	6	1	-	3	-	-	25	53
insgesamt		238	26	40	52	99	12	90	44	11	270	267	107	208	89	239	3	19	123	1.937

Quelle: Bevölkerungsstatistik der Stadt Regensburg

2.44 Umzüge innerhalb des Stadtgebietes

	2003			2004		
	Deutsche	Ausländer	insgesamt	Deutsche	Ausländer	insgesamt
umgezogene Personen	8.759	1.853	10.612	9.852	1.807	11.659
auf 100 Einwohner ¹⁾	6,5	13,7	7,2	7,3	13,2	7,8
davon männlich	4.275	1.003	5.278	4.789	936	5.725
weiblich	4.484	850	5.334	5.063	871	5.934
davon ²⁾ ledig	5.647	931	6.578	6.439	910	7.349
verheiratet	2.148	810	2.958	2.347	780	3.127
verwitwet	362	14	376	418	16	434
geschieden	602	98	700	646	101	747
davon im Alter von						
unter 6 Jahren	637	99	736	750	75	825
6 bis unter 15 Jahren	488	120	608	549	137	686
15 bis unter 25 Jahren	2.260	464	2.724	2.522	365	2.887
25 bis unter 45 Jahren	3.832	987	4.819	4.363	1.022	5.385
45 bis unter 65 Jahren	928	161	1.089	1.001	184	1.185
65 und mehr Jahren	614	22	636	667	24	691

¹⁾ Gesamtbevölkerung (siehe Seite 52)

²⁾ eventuelle Abweichungen von der Gesamtsumme ergeben sich aus ungeklärten Familienständen

2005			2006			2007		
Deutsche	Ausländer	insgesamt	Deutsche	Ausländer	insgesamt	Deutsche	Ausländer	insgesamt
9.349	1.777	11.126	9.215	1.862	11.077	9.293	1.937	11.230
6,8	12,9	7,4	6,9	13,3	7,5	7,1	13,8	7,8
4.632	936	5.568	4.518	977	5.495	4.567	1.068	5.635
4.717	841	5.558	4.697	885	5.582	4.726	869	5.595
6.152	898	7.050	6.151	910	7.061	6.157	984	7.141
2.166	713	2.879	2.037	770	2.807	2.103	793	2.896
343	28	371	368	24	392	337	25	362
684	137	821	658	158	816	694	134	828
673	75	748	676	87	763	686	73	759
512	107	619	480	117	597	569	116	685
2.463	381	2.844	2.419	389	2.808	2.324	340	2.664
4.117	1.040	5.157	4.084	1.082	5.166	4.071	1.175	5.246
983	141	1.124	978	168	1.146	1.073	207	1.280
601	33	634	578	19	597	570	26	596

Quelle: Bevölkerungsstatistik der Stadt Regensburg - eigene Berechnungen

2.45 Einbürgerungen

	Zahl				
	2003	2004	2005	2006	2007
Einbürgerungen insgesamt	300	247	263	241	212
davon Ermessenseinbürgerungen	118	93	89	65	67
Anspruchseinbürgerungen	182	154	174	176	145
davon männlich	147	134	152	111	106
weiblich	153	113	111	130	106
davon im Alter von					
unter 6 Jahren	18	11	12	7	6
6 bis unter 15 Jahren	35	39	19	20	27
15 bis unter 21 Jahren	27	21	32	32	24
21 bis unter 45 Jahren	187	133	153	144	126
45 bis unter 65 Jahren	30	36	44	36	26
65 und mehr Jahren	3	7	3	2	3

Quelle: Staatsangehörigkeitsstatistik der Stadt Regensburg

3

Bau- und Wohnungswesen

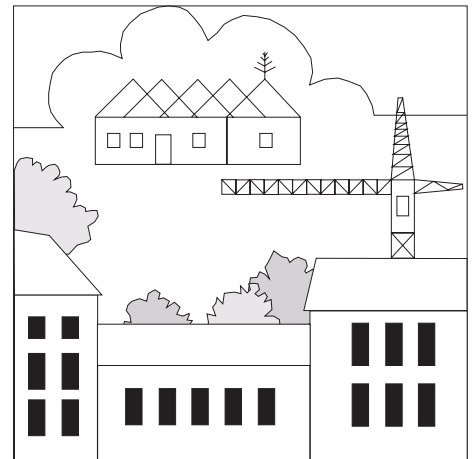

Bautätigkeitsstatistik Hochbaustatistik

Die Hochbaustatistik erstreckt sich auf genehmigungs- oder zustimmungsbedürftige, sowie kenntnisgabe- oder anzeigepflichtige oder einem Genehmigungsverfahren unterliegende Baumaßnahmen, bei denen Wohnraum oder sonstiger Nutzraum geschaffen oder verändert wird. Erhebungseinheit ist das Gebäude bzw. die Baumaßnahme.

Im Nichtwohnbau werden Bagatellbauten – mit Ausnahme von Gebäuden mit Wohnraum – bis zu einem Volumen von 350 m³ Rauminhalt oder 18.000 € veranschlagte Kosten des Bauwerkes nicht erfasst. Unter Errichtung neuer Gebäude werden Neu- und Wiederaufbauten verstanden. Als Wiederaufbau gilt der Aufbau zerstörter oder abgerissener Gebäude ab Oberkante des noch vorhandenen Kellergeschosses. Baumaßnahmen an bestehenden Gebäuden sind bauliche Veränderungen an bestehenden Gebäuden durch Umbau-, Ausbau-, Erweiterungs- oder Wiederherstellungsmaßnahmen.

Baukosten

Als Baukosten werden die zum Zeitpunkt der Baugenehmigung veranschlagten Kosten der Baukonstruktion (einschließlich Erdarbeiten), die Kosten der Installation, deren betriebstechnischen Anlagen und die Kosten für betriebliche Einbauten sowie für besondere Bauausführungen erfasst. Die Baukosten enthalten auch die Umsatzsteuer.

Bauüberhang

Genehmigte Bauvorhaben, die am Ende eines Kalenderjahres noch nicht fertiggestellt sind.

Gebäude

Nach der Systematik der Bauwerke selbständig benutzbare, überdachte Bauwerke, die auf Dauer errichtet sind und von Menschen betreten werden können. Sie dienen dem Schutz von Menschen, Tieren und Sachen. Auf die Umschließung durch Wände kommt es dabei nicht an. Gebäude in diesem Sinne sind auch selbständig benutzbare, unterirdische Bauwerke.

Keine Gebäude in diesem Sinne sind Unterkünfte, die nur für begrenzte Dauer errichtet oder von geringem Wohnwert sind (z. B. Gartenlauben, Baracken, Behelfsheime usw.). Keine Gebäude sind ferner behelfsmäßige Nichtwohnbauten und freistehende selbständige Konstruktionen.

Nichtwohngebäude

Nichtwohngebäude sind Gebäude, die überwiegend für Nichtwohnzwecke (gemessen an der Gesamtnutzfläche) bestimmt sind. Hierzu zählen beispielsweise gewerbliche Betriebsgebäude und Bürogebäude.

Nutzfläche

Als Nutzfläche gilt nach der DIN 277 derjenige Teil der Netto-Grundfläche (ohne Wohnfläche), welcher der Zweckbestimmung und Nutzung des Bauwerks dient. Nicht zur Nutz-

fläche gehören die Konstruktions-, Funktions- und Verkehrsflächen (Wände, Säulen, Müllschächte, Rauchabzüge, Flure, Treppenräume, Rampen etc.).

Reinzugang

Der Reinzugang von Wohnungen und Wohngebäuden ergibt sich rechnerisch aus dem Rohzugang, vermindert um den Abgang.

Rauminhalt/Umbauter Raum

Der Rauminhalt von Bauwerken, auch "Umbauter Raum" genannt, ist entsprechend der DIN 277 das von den äußeren Begrenzungsflächen eines Gebäudes eingeschlossene Volumen; d. h. das Produkt aus der überbauten Fläche und der anzusetzenden Höhe.

Wohnfläche

Zur Wohnfläche gehören Flächen von Wohn- und Schlafräumen, Küchen und Nebenräumen (Dielen, Abstellräume, Bäder und dgl. mit einer lichten Höhe von mindestens 2 m). Raumteile mit einer lichten Höhe von 1 bis 2 m werden nur mit halber Fläche, unter 1 m gar nicht angerechnet. Balkone und Loggien werden mit einer Teilfläche berücksichtigt. Nicht gezählt werden die Flächen der Zubehörräume (Keller, Waschküchen, Dachböden etc.), der Wirtschaftsräume sowie der Geschäftsräume und der zur gemeinsamen Nutzung verfügbaren Räume (Ausnahme: Wohnheime).

Wohngebäude

Wohngebäude sind Gebäude, die mindestens zur Hälfte (gemessen an der Gesamtnutzfläche) Wohnzwecken dienen. Hierzu zählen auch Ferien-, Sommer- und Wochenendhäuser mit einer Wohnfläche von 50 m² und mehr.

Wohnheime

Wohnheime sind Wohngebäude, in denen bestimmte Personengruppen gemeinschaftlich wohnen. Primär dienen sie dem Wohnen, können sowohl Wohnungen als auch Wohneinheiten enthalten und besitzen Gemeinschaftseinrichtungen (Gemeinschaftsverpflegung, Gemeinschaftsräume).

Wohnräume

Wohnräume sind Wohn- und Schlafräume mit 6 und mehr m² Wohnfläche sowie Küchen (ohne Rücksicht auf die Größe). Nicht dazu gehören Bäder, Toiletten, Flure, Abstellräume, Zubehörräume und Räume unter 6 m².

Wohnungen

Wohnungen sind Wohneinheiten, die mit Küche oder Kochnische ausgestattet sind. Eine Wohnung besteht aus einem oder mehreren Räumen, die die Führung eines Haushalts ermöglichen, darunter stets eine Küche oder ein Raum mit fest installierter Kochgelegenheit.

3.1 Wohnungsbestand in Wohn- und Nichtwohngebäuden in den Jahren 1970 bis 2007

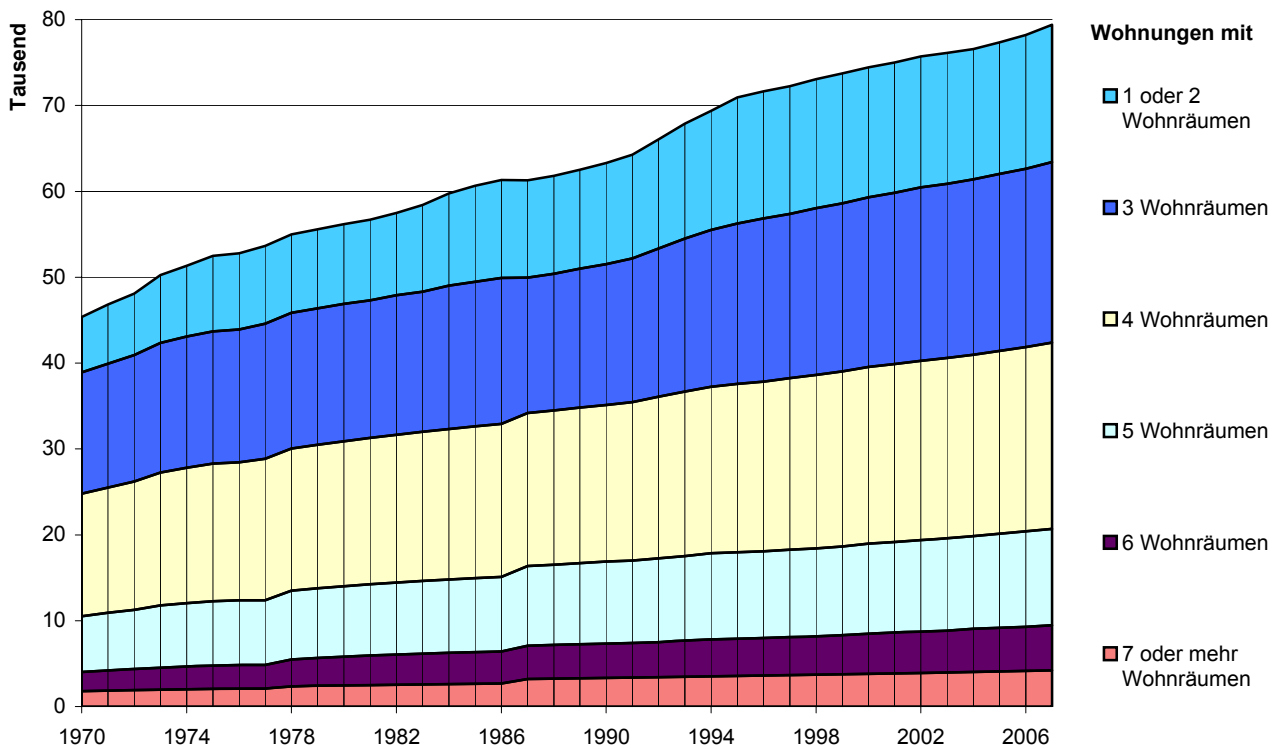

3.2 Neubau von Wohn- und Nichtwohngebäuden in den Jahren 1978 bis 2007

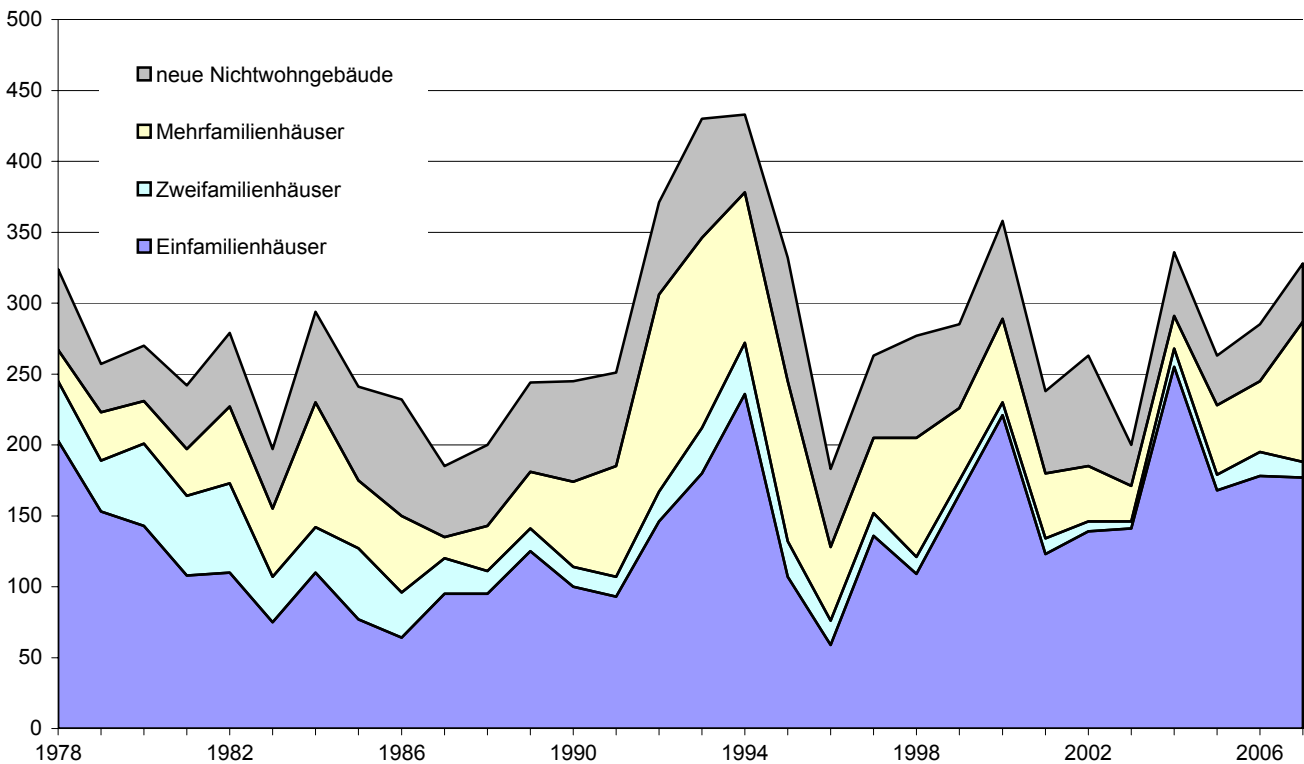

3.3 Gebäude-, Wohnungs- und Wohnraumbestand ¹⁾

J a h r	Wohnge- bäude 2)	Wohnungen in Wohn- und Nichtwohngebäuden							Wohn- räume insgesamt
		ins- gesamt	davon mit ... Wohnräumen einschließlich Küchen						
			1 oder 2	3	4	5	6	7 o. mehr	
1950	7.857	25.769
1961 ³⁾	10.462	37.244
1962	10.961	39.157	135.347
1963	11.182	40.078	141.678
1964	11.376	40.994	145.470
1965	11.608	41.987	150.215
1966	11.747	43.163	8.630	13.924	11.995	7.352		1.262	154.928
1967	11.962	44.519	8.912	14.182	12.466	7.666		1.293	159.811
1968 ⁴⁾	11.689	42.274	5.976	13.556	13.117	5.861	3.764		159.211
1969	12.043	44.318	6.235	13.850	13.966	6.320	2.203	1.744	167.391
1970	12.157	45.368	6.458	14.137	14.275	6.475	2.236	1.787	171.065
1971	12.435	46.811	6.888	14.436	14.570	6.696	2.354	1.867	176.034
1972	12.713	48.079	7.151	14.724	14.953	6.893	2.439	1.919	180.622
1973	12.950	50.262	7.931	15.067	15.501	7.203	2.586	1.974	187.714
1974	13.152	51.342	8.252	15.279	15.785	7.367	2.640	2.019	191.435
1975	13.288	52.495	8.807	15.400	16.009	7.506	2.720	2.053	194.766
1976	13.373	52.801	8.892	15.448	16.084	7.542	2.764	2.071	195.897
1977	14.188	54.451	9.071	15.726	16.465		13.189		203.465
1978	14.448	54.969	9.113	15.820	16.559	7.982	3.153	2.342	205.936
1979	14.701	55.583	9.217	15.903	16.691	8.093	3.271	2.408	208.819
1980	14.911	56.173	9.291	15.996	16.868	8.202	3.350	2.466	211.352
1981	15.083	56.687	9.385	16.034	17.040	8.304	3.424	2.500	213.524
1982	15.281	57.489	9.597	16.198	17.220	8.402	3.525	2.547	216.508
1983	15.410	58.417	10.120	16.325	17.373	8.454	3.575	2.570	218.896
1984	15.614	59.768	10.746	16.690	17.535	8.536	3.648	2.613	222.644
1985	15.770	60.670	11.194	16.873	17.652	8.606	3.695	2.650	225.115
1986	15.899	61.321	11.401	17.014	17.824	8.667	3.746	2.669	227.289
1987 ⁵⁾	15.787	61.111	11.305	15.735	17.797	9.255	3.838	3.181	229.277
1987	15.875	61.274	11.322	15.759	17.812	9.296	3.874	3.211	230.081
1988	16.003	61.810	11.398	15.943	17.958	9.343	3.929	3.239	232.114
1989	16.164	62.498	11.507	16.185	18.096	9.438	3.993	3.279	234.730
1990	16.324	63.291	11.772	16.399	18.249	9.526	4.035	3.310	237.290
1991	16.492	64.286	12.090	16.737	18.458	9.609	4.052	3.340	240.298
1992	16.775	66.063	12.725	17.238	18.827	9.770	4.111	3.392	245.652
1993	17.106	67.867	13.362	17.823	19.144	9.861	4.211	3.466	251.165
1994	17.453	69.375	13.856	18.283	19.397	9.999	4.295	3.545	256.045
1995	17.680	70.944	14.684	18.697	19.587	10.064	4.323	3.589	259.969
1996	17.793	71.647	14.795	19.013	19.749	10.107	4.364	3.619	262.482
1997	17.974	72.250	14.872	19.142	19.975	10.164	4.440	3.657	264.913
1998	18.152	73.078	15.049	19.409	20.217	10.228	4.477	3.698	267.854
1999	18.351	73.722	15.106	19.600	20.383	10.332	4.560	3.741	270.581
2000	18.625	74.446	15.141	19.757	20.577	10.463	4.688	3.820	274.016
2001	18.787	74.990	15.166	19.919	20.735	10.559	4.745	3.866	276.381
2002	18.954	75.717	15.251	20.209	20.885	10.640	4.829	3.903	279.114
2003	19.116	76.134	15.247	20.309	21.016	10.709	4.892	3.961	281.134
2004	19.401	76.587	15.207	20.399	21.108	10.823	5.013	4.037	283.672
2005	19.629	77.344	15.300	20.626	21.299	10.949	5.089	4.081	286.737
2006	19.853	78.207	15.569	20.785	21.464	11.099	5.148	4.142	289.813
2007	20.145	79.404	15.982	21.032	21.685	11.240	5.252	4.213	293.856

¹⁾ zum jeweiligen Gebietsstand

²⁾ reine Wohngebäude

³⁾ am 06.06. (Gebäude- und Wohnungszählung)

⁴⁾ am 24.10. (Gebäude- und Wohnungszählung)

⁵⁾ am 25.05. (Gebäude- und Wohnungszählung)

Quelle: Bayerisches Landesamt für Statistik und Datenverarbeitung; Bautätigkeitsstatistik der Stadt Regensburg - eigene Berechnungen

3.4 Bauvorhaben (erteilte Baugenehmigungen) für neue Wohngebäude, neue Nichtwohngebäude und Baumaßnahmen an bestehenden Gebäuden

J a h r	neue Wohngebäude				neue Nichtwohngebäude				Baumaßnahmen an bestehenden Gebäuden			Veränderung der Zahl der Wohnungen insgesamt		
	Ge-bäude	Woh-nungen	Raum-inhalt in 1000 m ³	Ver-anschl. Bau-kosten in € je m ³	Ge-bäude	Woh-nungen	Raum-inhalt in 1000 m ³	Ver-anschl. Bau-kosten in € je m ³	Wohn- und Nicht-wohn-gebäude	Veränderung der Zahl der Wohnungen	Ver-anschl. Bau-kosten in 1000 €			
1977	210	400	240	.	57	5	454	.	.	+	33	.	+	438
1978	247	592	306	.	51	22	406	.	.	+	49	.	+	663
1979	281	739	395	127	49	10	401	72	25	+	2	.	+	751
1980	225	416	269	127	40	6	413	109	59	+	34	3.259	+	456
1981	221	618	313	134	52	6	268	87	84	+	60	.	+	684
1982	158	997	329	156	54	10	436	85	54	+	29	5.743	+	1.036
1983	178	987	330	163	50	5	309	93	73	+	96	8.452	+	1.088
1984	232	1.580	509	162	79	41	2.710	67	81	+	107	17.721	+	1.728
1985	197	758	282	172	86	22	683	95	62	+	188	27.363	+	968
1986	152	444	213	173	70	17	652	121	59	+	21	9.803	+	482
1987	156	559	250	169	63	9	781	158	67	+	59	20.451	+	627
1988	143	302	181	183	65	32	1.401	78	61	+	38	25.691	+	372
1989	183	713	283	177	85	36	960	105	80	+	51	11.828	+	800
1990	256	1.233	444	183	80	17	734	132	140	+	180	33.592	+	1.430
1991	353	1.644	582	199	77	19	736	167	138	+	234	33.635	+	1.897
1992	380	1.774	601	216	86	72	993	161	150	+	171	37.549	+	2.017
1993	361	1.519	571	221	74	9	520	154	150	+	216	32.036	+	1.744
1994	256	1.398	470	223	89	16	1.106	157	145	+	168	39.375	+	1.582
1995	185	921	336	240	57	10	898	147	129	+	142	61.436	+	1.073
1996	152	388	202	223	42	1	1.070	103	111	+	26	26.335	+	415
1997	248	848	335	238	87	33	915	136	151	+	106	92.975	+	987
1998	291	819	370	214	86	2	576	134	154	+	44	48.074	+	865
1999	298	760	404	231	84	2	929	136	118	+	98	37.743	+	860
2000	187	792	344	217	72	6	859	138	126	+	89	70.099	+	887
2001	249	710	351	223	84	18	775	162	135	+	76	85.789	+	804
2002	125	376	206	225	51	9	1.743	98	103	+	67	38.483	+	452
2003	320	662	368	217	42	2	386	199	122	+	68	41.065	+	732
2004	250	845	320	226	55	-	962	89	131	+	210	39.987	+	1.055
2005	358	1.098	506	335	46	1	658	149	102	+	150	52.028	+	1.249
2006	292	1.133	441	219	58	6	1.304	77	108	+	93	32.860	+	1.232
2007	271	947	369	235	63	4	1.175	93	130	+	55	41.752	+	1.006

Quelle: Bayerisches Landesamt für Statistik und Datenverarbeitung; ab 1995 Bautätigkeitsstatistik der Stadt Regensburg

3.5 Baugenehmigungen im Wohn- und Nichtwohnbau nach Gebäudearten

J a h r	Wohnbau				Baumaßnahmen an best. Wohngebäuden	Nichtwohnbau						Baumaßnahmen an best. Nichtwohngebäuden
	insgesamt	Ein-	Zwei-	Mehr- ¹⁾		insgesamt	Anstaltsgebäude	Bürogebäude	Landw.	Gewerbl.	Sonst. Nichtwohngebäude	
		Familienhäuser							Betriebsgebäude			
Gebäude												
2003	320	264	14	42	92	42	1	4	-	35	2	30
2004	250	198	6	46	111	55	2	8	1	37	7	20
2005	358	261	22	75	78	46	1	9	2	31	3	24
2006	292	223	16	53	85	58	-	5	-	44	9	23
2007	271	224	7	40	96	63	2	14	1	40	6	34
Wohnungen												
2003	662	264	28	370	68	2	-	2	-	-	-	-
2004	845	198	12	635	205	-	-	-	-	-	-	5
2005	1.098	261	44	793	138	1	-	1	-	-	-	12
2006	1.131	223	32	876	75	6	-	2	-	4	-	17
2007	947	224	14	709	58	4	-	4	-	-	-	- 3
Wohnfläche (in 100 m²)												
2003	669	365	25	279	75	2	-	2	-	-	-	3
2004	637	286	11	340	153	-	-	-	-	-	-	8
2005	950	348	42	560	157	1	-	1	-	-	-	8
2006	830	312	31	487	12	4	-	1	-	3	-	12
2007	713	331	13	369	73	6	-	6	-	-	-	- 1
Nutzfläche (in 100 m²)												
2003	1	0	-	1	- 30	584	8	146	-	422	7	47
2004	23	-	-	23	- 96	2.169	50	142	4	1.886	88	5
2005	14	1	-	13	- 86	1.018	49	397	22	482	67	42
2006	17	2	-	15	- 45	1.669	-	202	-	1.324	143	- 15
2007	16	4	-	12	- 17	1.498	11	104	9	1.279	95	69
Rauminhalt (in 1000 m³)												
2003	368	220	16	133	.	386	7	128	-	247	3	.
2004	320	162	7	151	.	962	51	89	2	757	62	.
2005	506	192	29	284	.	658	35	209	14	363	37	.
2006	441	180	20	240	.	1.304	-	130	-	1.079	95	.
2007	369	181	8	179	.	1.175	7	49	8	1.050	62	.
Veranschlagte Baukosten (in 1000 €)												
2003	80.048	48.277	3.481	28.290	23.451	76.605	4.745	40.170	-	31.010	680	17.614
2004	72.094	34.545	1.680	35.869	32.313	85.729	13.653	16.636	96	35.640	19.704	7.674
2005	169.199	41.404	6.134	121.661	31.974	98.238	21.807	36.218	549	26.081	13.583	20.054
2006	96.271	40.822	4.604	50.845	15.696	100.074	-	4.004	-	69.040	27.030	17.164
2007	86.468	40.855	1.717	43.896	18.843	108.992	4.496	11.127	306	77.840	15.223	22.909

¹⁾ einschließlich Wohnheime

Quelle: Bautätigkeitsstatistik der Stadt Regensburg

3.6 Baufertigstellungen von Wohngebäuden, Nichtwohngebäuden und von Baumaßnahmen an bestehenden Gebäuden

J a h r	neue Wohngebäude							neue Nichtwohngebäude				Bestehende Gebäude			Wohnungen insgesamt
	Gebäude				Wohnungen	Rauminhalt in 1000 m ³	Veransch. Baukosten in € je m ³	Gebäude	Wohnungen	Rauminhalt in 1000 m ³	Veransch. Baukosten in € je m ³	Wohn- und Nichtwohngebäude	Wohnungen	Veransch. Baukosten in Mio. €	
	insgesamt	Einfamilienhäuser	Zweifamilienhäuser	Mehrfamilienhäuser ¹⁾											
1977	186	135	33	18	383	212	114,7	37	19	329	95,2	34	23	5,5	425
1978	267	203	42	22	502	291	116,7	57	10	378	79,7	33	31	4,0	543
1979	223	153	36	34	514	270	119,1	34	9	342	99,3	20	29	4,6	552
1980	231	143	58	30	578	309	123,3	39	33	273	59,0	37	24	3,0	635
1981	197	108	56	33	535	284	129,6	45	9	313	107,4	56	36	4,9	580
1982	227	110	63	54	796	360	132,7	52	10	390	86,4	66	42	7,0	848
1983	155	75	32	48	929	283	148,8	42	9	339	84,2	54	51	3,7	989
1984	230	110	32	88	1.328	452	161,6	64	10	491	101,7	73	72	6,7	1.410
1985	175	77	50	48	753	270	167,5	66	11	458	100,5	58	182	12,2	946
1986	150	64	32	54	666	242	170,1	82	11	2.637	56,7	57	41	8,8	718
1987	135	95	25	15	406	186	168,7	50	4	425	95,7	59	19	22,8	429
1988	143	95	16	32	528	236	168,0	57	9	473	141,2	46	39	6,7	576
1989	181	125	16	40	562	259	174,9	63	45	610	112,7	71	53	10,4	660
1990	174	100	14	60	688	273	181,7	71	7	1.356	89,0	76	52	26,5	747
1991	185	93	14	78	838	318	184,4	66	40	1.200	117,7	93	151	20,3	1.029
1992	306	146	21	139	1.584	538	201,8	65	43	579	159,7	137	197	31,1	1.824
1993	346	180	32	134	1.630	569	203,5	84	10	719	158,0	125	195	24,1	1.835
1994	378	236	36	106	1.389	541	222,3	55	12	541	121,8	154	184	31,2	1.585
1995	245	107	25	113	1.501	457	238,1	87	18	993	191,9	101	84	27,7	1.603
1996	128	59	17	52	618	229	224,7	55	6	691	144,7	108	108	28,8	732
1997	205	136	16	53	580	263	226,7	58	3	1.252	105,5	119	89	48,7	672
1998	205	109	12	84	842	310	234,9	72	26	585	137,9	99	60	40,4	928
1999	226	165	10	51	633	285	219,0	59	8	665	128,5	124	64	41,1	705
2000	289	221	9	59	747	357	216,0	69	3	453	152,2	115	27	37,2	777
2001	180	123	11	46	495	239	216,9	58	1	1.093	137,9	118	104	87,7	600
2002	185	139	7	39	687	353	224,8	78	19	1.126	122,7	83	18	28,1	724
2003	171	141	5	25	392	222	227,7	29	1	450	166,1	103	57	45,5	450
2004	291	255	13	23	477	290	219,4	45	6	1.176	98,1	111	62	56,7	545
2005	228	168	11	49	627	298	219,2	35	-	410	183,4	95	117	34,2	744
2006	245	178	17	50	848	323	216,0	40	-	660	118,1	83	56	23,9	904
2007	287	177	11	99	1.046	451	216,9	41	1	884	75,2	100	168	40,9	1.215

¹⁾ einschließlich Wohnheime

Quelle: Bautätigkeitsstatistik der Stadt Regensburg

3.7 Zu- und Abgang sowie Bestand an Wohngebäuden, Wohnungen und Wohnräumen

J a h r	neue Wohn- gebäude	Wohnungen in Wohn- und Nichtwohngebäuden ¹⁾							Wohn- räume
		ins- gesamt	davon mit ... Wohnräumen einschließlich Küchen						
			1 oder 2	3	4	5	6	7 o. mehr	
Zugang (Baufertigstellungen)									
2003	177	450	-	114	138	72	65	61	2.147
2004	298	545	24	105	98	116	123	79	2.727
2005	252	822	94	248	213	134	85	48	3.343
2006	245	906	269	172	174	163	61	67	3.274
2007	306	1.215	413	250	224	144	109	75	4.132
Abgang (Abbruch und Umbau)									
2003	15	33	4	14	7	3	2	3	127
2004	13	92	64	15	6	2	2	3	189
2005	24	65	1	21	22	8	9	4	278
2006	21	43	-	13	9	13	2	6	198
2007	14	18	-	3	3	3	5	4	89
Reinzugang									
2003	162	417	- 4	100	131	69	63	58	2.020
2004	285	453	- 40	90	92	114	121	76	2.538
2005	228	757	93	227	191	126	76	44	3.065
2006	224	863	269	159	165	150	59	61	3.076
2007	292	1.197	413	247	221	141	104	71	4.043
Bestand am Jahresende ²⁾									
2003	19.116	76.134	15.247	20.309	21.016	10.709	4.892	3.961	281.134
2004	19.401	76.587	15.207	20.399	21.108	10.823	5.013	4.037	283.672
2005	19.629	77.344	15.300	20.626	21.299	10.949	5.089	4.081	286.737
2006	19.853	78.207	15.569	20.785	21.464	11.099	5.148	4.142	289.813
2007	20.145	79.404	15.982	21.032	21.685	11.240	5.252	4.213	293.856

¹⁾ einschließlich Baumaßnahmen an bestehenden Gebäuden

²⁾ zum jeweiligen Gebietsstand

Quelle: Bautätigkeitsstatistik der Stadt Regensburg

3.8 Fertiggestellte Wohngebäude ¹⁾ nach Bauherren

J a h r	ins- gesamt	Öffentliche Bauherren und Organisationen ohne Erwerbs- charakter	Unternehmen			Private Haushalte
			ins- gesamt	davon		
				Wohnungs- unternehmen	Sonstige Unternehmen	
Wohngebäude						
2003	171	1	70	60	10	100
2004	291	8	149	149	-	134
2005	228	2	139	134	5	87
2006	245	1	173	169	4	71
2007	302	-	192	166	26	110
Wohnungen						
2003	392	-	283	233	50	109
2004	477	30	282	282	-	165
2005	627	2	496	492	4	129
2006	848	19	695	691	4	134
2007	1.064	-	932	906	26	132
Wohnfläche (in 100 m²)						
2003	363	-	213	184	28	150
2004	520	30	276	276	-	214
2005	575	3	418	414	4	154
2006	642	10	488	484	4	144
2007	824	-	645	609	36	179
Rauminhalt (in 1000 m³)						
2003	222	8	121	100	21	92
2004	290	19	139	139	-	133
2005	298	2	206	198	9	90
2006	323	5	231	228	3	87
2007	450	-	340	322	18	110
Veranschlagte Baukosten (in 1000 €)						
2003	50.451	2.266	27.466	22.018	5.448	20.720
2004	63.696	4.008	30.224	30.224	-	29.463
2005	65.385	660	45.692	43.946	1.746	19.033
2006	69.700	1.679	50.140	48.820	1.320	17.881
2007	97.667	-	72.817	69.135	3.682	24.850

¹⁾ neue Wohngebäude

Quelle: Bautätigkeitsstatistik der Stadt Regensburg

3.9 Baufertigstellungen im Wohn- und Nichtwohnbau nach Gebäudearten

J a h r	Wohnbau				Baumaßnahmen an best. Wohngebäuden	Nichtwohnbau						Baumaßnahmen an best. Nichtwohngebäuden
	insgesamt	Ein-	Zwei-	Mehr- ¹⁾		insgesamt	Anstaltsgebäude	Bürogebäude	Landw.	Gewerbl.	Sonst. Nichtwohngebäude	
		Familienhäuser							Betriebsgebäude			
Gebäude												
2003	171	141	5	25	82	29	-	3	-	17	9	21
2004	291	255	13	23	88	45	3	3	-	36	3	23
2005	228	168	11	49	80	35	3	4	-	21	7	15
2006	245	178	17	50	66	40	-	6	-	29	5	17
2007	302	235	13	54	78	42	-	9	1	28	4	22
Wohnungen												
2003	392	141	10	241	57	1	-	-	-	1	-	-
2004	477	255	26	196	56	6	-	2	-	4	-	6
2005	627	168	22	437	120	-	-	-	-	-	-	- 3
2006	848	178	34	636	52	-	-	-	-	-	-	6
2007	1.064	235	26	803	139	1	-	1	-	-	-	11
Wohnfläche (in 100 m²)												
2003	363	193	9	161	94	1	-	-	-	1	-	1
2004	520	350	24	146	70	6	-	2	-	4	-	7
2005	575	226	25	325	89	-	-	-	-	-	-	- 4
2006	642	248	31	363	59	-	-	-	-	-	-	6
2007	824	324	26	474	131	1	-	1	-	-	-	9
Nutzfläche (in 100 m²)												
2003	11	1	-	10	- 40	617	-	76	-	480	60	62
2004	-	-	-	-	- 21	2.452	67	17	-	2.309	59	53
2005	3	2	-	2	- 42	451	99	57	-	204	91	49
2006	-	-	-	-	- 44	1.012	-	104	-	888	20	15
2007	15	1	-	14	- 67	1.100	-	518	9	508	65	16
Rauminhalt (in 1000 m³)												
2003	222	118	5	98	.	450	-	54	-	354	43	.
2004	290	206	15	70	.	1.176	35	21	-	1.080	40	.
2005	298	130	12	156	.	410	84	29	-	227	71	.
2006	323	137	20	166	.	660	-	99	-	550	11	.
2007	450	186	16	248	.	887	-	290	8	549	40	.
Veranschlagte Baukosten (in 1000 €)												
2003	50.451	26.284	1.378	22.790	23.630	74.725	-	9.390	-	52.758	12.577	21.857
2004	63.696	44.216	3.342	16.139	31.986	115.364	27.813	2.020	-	70.992	14.540	24.698
2005	65.385	27.469	3.339	34.577	24.903	75.245	31.927	5.009	-	16.534	21.775	9.341
2006	69.700	30.011	4.230	35.459	17.186	77.971	-	34.360	-	39.696	3.915	6.687
2007	97.667	40.781	3.538	53.348	22.562	66.772	-	35.192	306	22.357	8.917	18.350

¹⁾ einschließlich Wohnheime

Quelle: Bautätigkeitsstatistik der Stadt Regensburg

3.10 Bauüberhang im Wohn- und Nichtwohnbau

J a h r	Errichtung neuer Gebäude							
	unter Dach (rohbaufertig)		noch nicht unter Dach		noch nicht begonnen		Bauüberhang insgesamt ¹⁾	
	Gebäude	Wohnungen	Gebäude	Wohnungen	Gebäude	Wohnungen	Gebäude	Wohnungen
1968	195	809	39	279	81	443	315	1.531
1969	120	903	83	282	107	553	310	1.738
1970	258	1.125	101	515	151	568	510	2.208
1971	279	1.252	70	625	64	286	413	2.163
1972	294	1.977	50	396	78	669	422	3.042
1973	265	1.748	27	201	53	516	345	2.465
1974	148	1.034	45	109	60	491	253	1.634
1975	96	322	49	76	59	456	204	854
1976	122	827	56	78	30	240	208	1.145
1977	154	332	97	149	29	227	280	708
1978	155	346	60	220	44	232	259	798
1979	189	381	76	123	114	473	422	1.005
1980	222	467	78	158	64	68	427	731
1981	243	379	51	209	86	186	459	831
1982	198	376	32	220	75	360	371	1.001
1983	163	688	67	358	91	148	402	1.285
1984	144	343	50	562	114	528	390	1.541
1985	162	720	33	120	144	576	420	1.518
1986	117	386	55	207	152	591	400	1.257
1987	149	492	49	222	124	570	401	1.393
1988	155	512	61	140	91	252	391	1.001
1989	145	457	79	353	84	147	401	1.048
1990	161	468	96	598	114	259	523	1.540
1991	237	769	151	473	137	839	715	2.373
1992	335	1.097	98	589	164	524	793	2.451
1993	303	904	148	869	128	240	784	2.276
1994	274	1.364	43	156	140	469	644	2.213
1995	170	551	48	176	133	682	552	1.646
1996	176	344	44	239	129	527	536	1.254
1997	151	673	67	197	136	393	552	1.416
1998	191	630	26	108	217	477	666	1.345
1999	221	762	39	152	248	321	718	1.380
2000	195	589	55	244	141	218	598	1.254
2001	179	653	58	146	227	340	672	1.270
2002	132	237	26	90	182	331	547	855
2003	226	422	18	107	221	368	675	1.068
2004	215	497	30	203	157	521	617	1.447
2005	247	783	60	220	211	554	730	1.807
2006	357	871	43	256	161	329	791	1.827
2007	272	760	69	345	165	275	755	1.614

¹⁾ ab 1979 einschließlich Baumaßnahmen an bestehenden Gebäuden

Quelle: Bayerisches Landesamt für Statistik und Datenverarbeitung

4

Wirtschaft

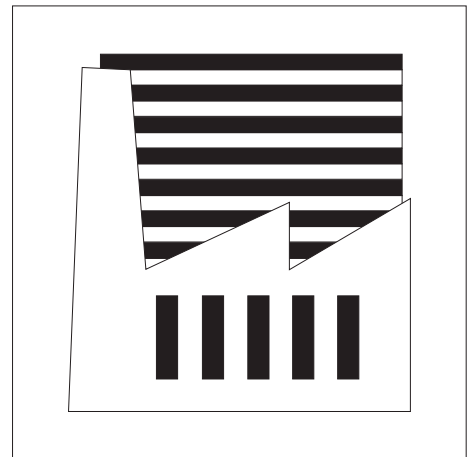

Arbeitsstunden (Bauhauptgewerbe)

Alle auf Baustellen, Bauhöfen und Werkstätten im Bundesgebiet von den Beschäftigten tatsächlich geleisteten Stunden ohne diejenigen für Bürotätigkeit.

Arbeitsstunden (Verarbeitendes Gewerbe)

Die Summe aller geleisteten Stunden der Beschäftigten unter Einbeziehung von Überstunden, Sonn- und Feiertagsstunden und dgl. Unberücksichtigt bleiben ausgefallene oder versäumte Arbeitsstunden, auch wenn sie bezahlt werden.

Auftragseingang (Bauhauptgewerbe)

Die im abgelaufenen Kalendermonat bzw. Kalenderjahr neu eingegangenen und vom Betrieb fest akzeptierten Bauaufträge entsprechend der Verdingungsordnung für Bauleistungen (VOB).

Bauhauptgewerbe

Zum Bauhauptgewerbe gehören gemäß dem Gesetz über die Statistik im Produzierenden Gewerbe (ProdGewStatG) die Gruppen "Vorbereitenden Baustellenarbeiten" und "Hoch- und Tiefbau". Die Statistik des Bauhauptgewerbes enthält aggregierte Ergebnisse dieser beiden Gruppen für Betriebe mit 20 oder mehr Beschäftigten, sowie auf alle Betriebe dieser Gruppen hochgerechnete Ergebnisse.

Beschäftigte (Verarbeitendes Gewerbe)

Alle im Betrieb tätigen Personen, wie tätige Inhaber und Mitinhaber, alle in einem arbeitsrechtlichen Verhältnis stehenden Personen, ferner unbezahlt mithelfende Familienangehörige soweit sie mindestens ein Drittel der üblichen Arbeitszeit tätig sind.

Betriebe (Bauhauptgewerbe)

Örtlich getrennte Niederlassungen von Unternehmen. Dazu gehören Haupt- und selbständige Zweigniederlassungen sowie Arbeitsgemeinschaften (Argen); außerdem Einbetriebsunternehmen.

Betriebe (Verarbeitendes Gewerbe)

Örtlich getrennte Niederlassungen von Unternehmen. Hierzu zählen örtlich getrennte Produktions-, Verwaltungs- und Hilfsbetriebe (z. B. Montage, Reparaturen) und mit dem Betrieb örtlich verbunden oder in dessen Nähe liegende Verwaltungs- und Hilfsbetriebsteile.

Bruttoinlandsprodukt (BIP)

Das BIP misst die gesamte Produktion von Waren und Dienstleistungen im Inland nach Abzug der (in diese Produktion einfließenden) Vorleistungen und stellt demzufolge einen gesamtwirtschaftlichen Produktionsindikator dar, der die in einer bestimmten Periode erbrachte wirtschaftliche Gesamtleistung zum Ausdruck bringt. Die Bewertung erfolgt

zu Marktpreisen, so dass im BIP Produktions- und Importabgaben enthalten und Subventionen nicht enthalten sind.

Bruttolohn-, Bruttogehaltsumme (Verarbeitendes Gewerbe)

Die Bruttobezüge der Arbeiter (einschließlich der gewerblichen Auszubildenden) und Angestellten (einschließlich der leitenden Angestellten, kfm. und technischen Auszubildenden). Enthalten sind alle Arten von Zuschlägen (z. B. Akkord- oder Schichtarbeit), Vergütungen und Gratifikationen. Nicht enthalten sind die Pflichtbeiträge des Arbeitgebers zur Sozialversicherung, sowie andere Aufwendungen, die kein Arbeitseinkommen darstellen (z. B. Kantinenzuschuss).

Bruttowertschöpfung (BWS)

Die BWS ergibt sich als Differenz aus den Produktionswerten und den Vorleistungen in den einzelnen Wirtschaftsbereichen; sie umfasst – wie das Bruttoinlandsprodukt – also jeweils nur den im Produktionsprozess geschaffenen Mehrwert. Die BWS ist bewertet zu Herstellungspreisen. Damit sind in der Bruttowertschöpfung zwar die empfangenen Gütersubventionen berücksichtigt, nicht jedoch die auf die Güter zu zahlenden Steuern (Gütersteuern als Teil der Produktionsabgaben).

Umsatz (Bauhauptgewerbe)

Als Umsatz gelten die dem Finanzamt für die Umsatzsteuer zu meldenden steuerbaren Beträge im Bundesgebiet einschließlich Umsatz aus Nachunternehmertätigkeit und Vergabe von Teilleistungen an Nachunternehmer. Zum Umsatz zählen auch Anzahlungen für Teilleistungen oder Vorauszahlungen vor Ausführung der entsprechenden Lieferung oder Leistungen ab 5.000 €. Der Gesamtumsatz enthält außerdem den baugewerblichen Umsatz (Umsatz aus Bauleistungen), die Handels- und sonstigen Umsätze.

Umsatz (Verarbeitendes Gewerbe)

Alle in Rechnung gestellten Lieferungen und Leistungen (einschließlich Reparaturen, Lohnarbeiten, Montagen und Lohnveredelungsarbeiten) ohne Rücksicht auf den Zeitpunkt der Lieferung. Angegeben sind die Rechnungsendbeträge (Fakturenwerte), ohne die in Rechnung gestellte Mehrwertsteuer, jedoch einschließlich der darin enthaltenen Verbrauchsteuern sowie der Kosten für Fracht, Verpackung, Porto usw. auch wenn diese gesondert berechnet werden.

Verarbeitendes Gewerbe

Das Verarbeitende Gewerbe einschließlich Bergbau und Gewinnung von Steinen und Erden erfasst alle Produktionsbetriebe der Industrie und des verarbeitenden Handwerks von Unternehmen mit 20 und mehr Beschäftigten. Grundlage für die Zuordnung der Betriebe ist die "Klassifikation der Wirtschaftszweige", Ausgabe 2003 (WZ 2003), basierend auf der Systematik der Wirtschaftszweige der Europäischen Gemeinschaft (NACE Rev.1). Wegen der 1995 eingeführten "Klassifikation der Wirtschaftszweige", Ausgabe 1993 (WZ 93) sind die Ergebnisse ab 1995 mit den Daten vor 1995 für das gesamte Verarbeitende Gewerbe nur eingeschränkt vergleichbar.

4.1 Verarbeitendes Gewerbe in den Jahren 1978 bis 2007

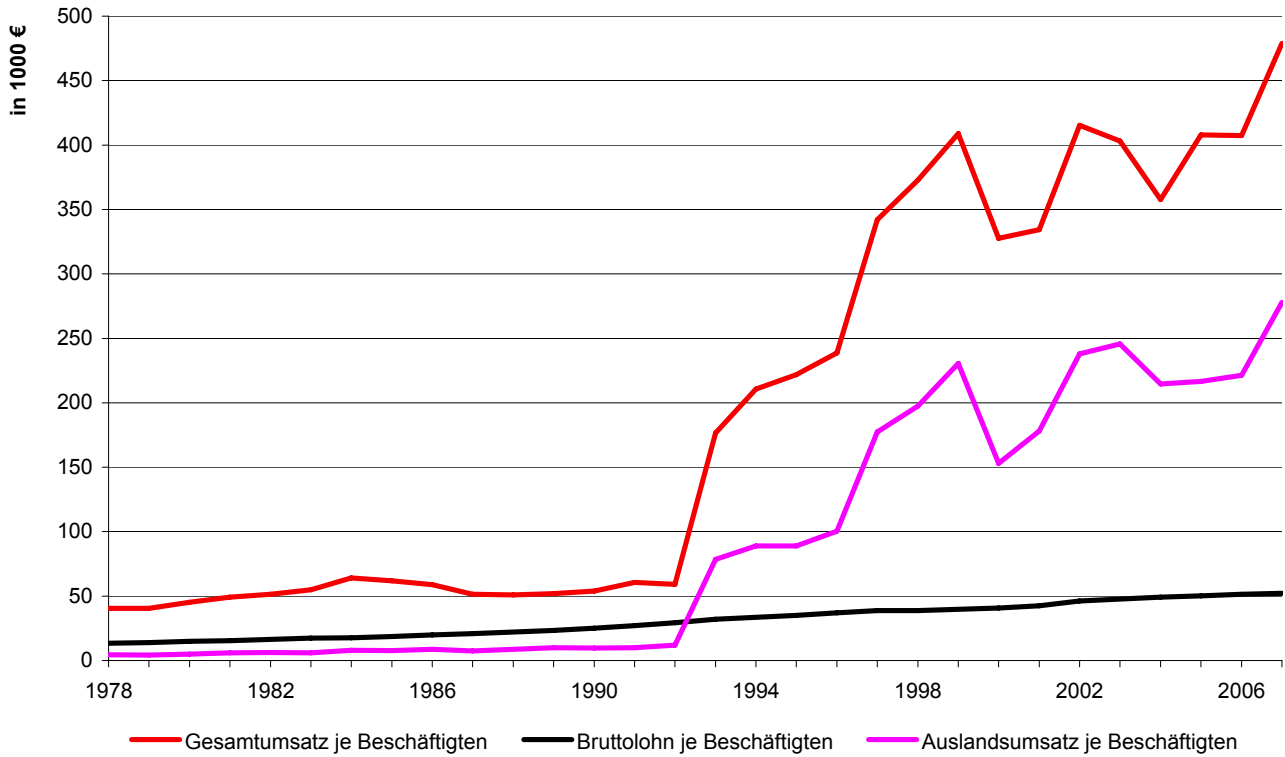

4.2 Beschäftigte im Verarbeitenden Gewerbe nach Monaten im Jahre 2007 und im Durchschnitt der Jahre 1997 bis 2006

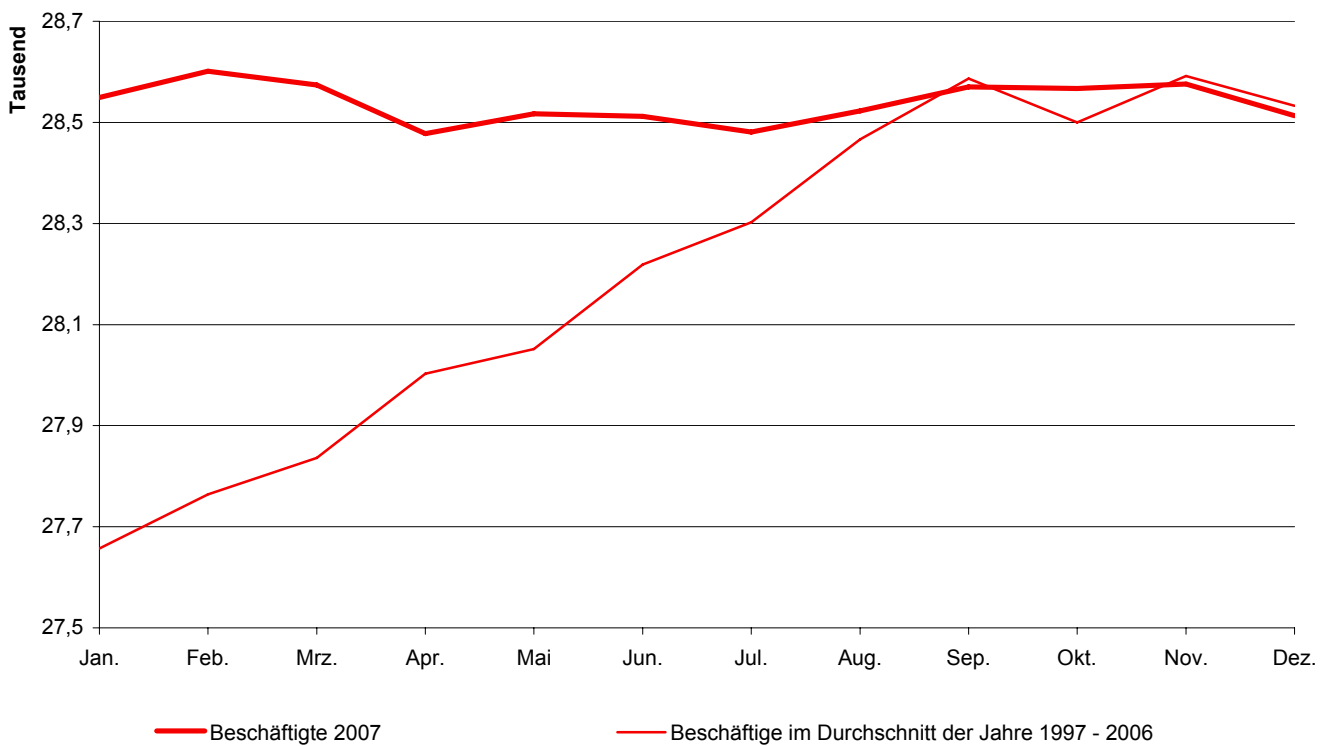

4.3 Bruttoinlandsprodukt - Indizes für die Jahre 1991 bis 2006 (1991 = 100)

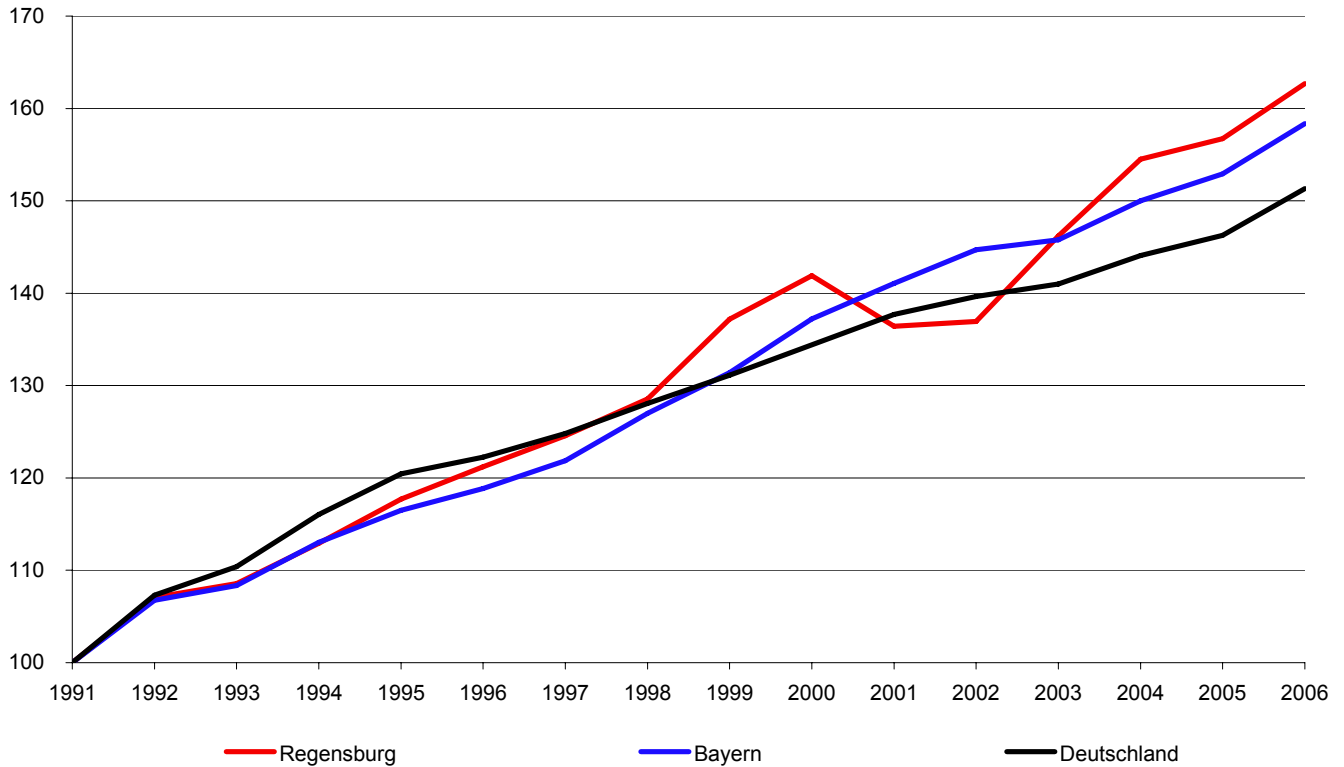

4.4 Insolvenzverfahren in den Jahren 1977 bis 2007

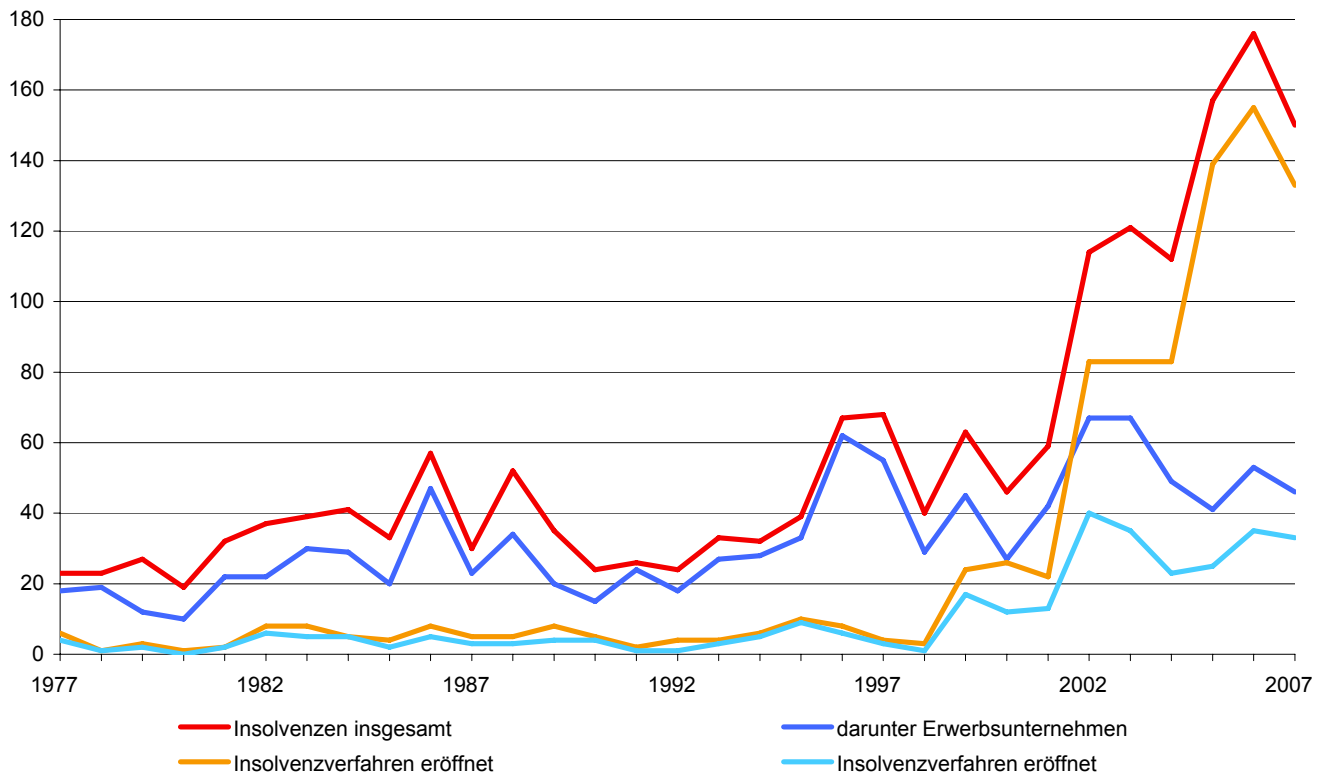

4.5 Betriebe im Verarbeitenden Gewerbe ¹⁾

Wirtschaftsgliederung	Betriebe (im Jahresdurchschnitt)				
	2003	2004	2005	2006	2007
Betriebe insgesamt	77	77	77	76	75
dav. Gewinnung v. Steinen u. Erden, sonstiger Bergbau	-	-	-	-	-
Verarbeitendes Gewerbe	77	77	77	76	75
darunter					
Ernährungsgewerbe	14	14	14	14	13
Textilgewerbe	-	-	-	-	-
Bekleidungsgewerbe	-	-	-	-	-
Verlags-, Druckgewerbe, Vervielfältigung	9	8	8	9	9
Chemische Industrie	2	2	2	2	2
Herstellung v. Gummi- u. Kunststoffwaren	2	2	2	2	2
Glasgewerbe, Keramik, Verarb. v. Steinen u. Erden	8	7	7	7	6
Metallerzeugung und -bearbeitung	1	1	1	1	1
Herstellung von Metallerzeugnissen	7	9	8	8	7
Maschinenbau	13	12	13	12	12
Herst. v. Büromaschinen, DV-Geräten u. -einrichtungen	1	1	1	1	1
Herst. v. Geräten d. Elektrizitätserzeugung, -verteilung u. ä.	11	12	12	11	10
Rundfunk-, Fernseh- u. Nachrichtentechnik	3	3	3	4	5
Medizin-, Mess-, Steuer- u. Regelungstechnik, Optik	3	3	3	3	3
Herstellung von Kraftwagen und Kraftwagenteilen	2	2	2	2	2
Herst. v. Möbeln, Schmuck, Musikinstr., Sportgeräten usw.	1	1	1	1	1
Recycling	1

¹⁾ Betriebe von Unternehmen mit 20 und mehr Beschäftigten

Quelle: Bayerisches Landesamt für Statistik und Datenverarbeitung

4.6 Beschäftigte im Verarbeitenden Gewerbe ¹⁾

Wirtschaftsgliederung	Beschäftigte				
	2003	2004	2005	2006	2007
Beschäftigte insgesamt	28.830	29.411	29.707	29.613	29.591
dav. Gewinnung v. Steinen u. Erden, sonstiger Bergbau	-	-	-	-	-
Verarbeitendes Gewerbe	28.830	29.411	29.707	29.613	29.591
darunter					
Ernährungsgewerbe	1.184	1.188	1.206	1.220	1.047
Textilgewerbe	-	-	-	-	-
Bekleidungs-gewerbe	-	-	-	-	-
Verlags-, Druckgewerbe, Vervielfältigung	700	682	666	610	645
Chemische Industrie
Herstellung v. Gummi- u. Kunststoffwaren
Glasgewerbe, Keramik, Verarb. v. Steinen u. Erden	301	289	267	253	223
Metallerzeugung und -bearbeitung
Herstellung von Metallerzeugnissen	500	617	601	618	655
Maschinenbau	518	516	470	419	439
Herst. v. Büromaschinen, DV-Geräten u. -einrichtungen
Herst. v. Geräten d. Elektrizitätserzeugung, -verteilung u. ä.	9.800	10.194	10.345	10.523	10.816
Rundfunk-, Fernseh- u. Nachrichtentechnik
Medizin-, Mess-, Steuer- u. Regelungstechnik, Optik	92	.	.	77	85
Herstellung von Kraftwagen und Kraftwagenteilen
Herst. v. Möbeln, Schmuck, Musikinstr., Sportgeräten usw.
Recycling

¹⁾ Betriebe von Unternehmen mit 20 und mehr Beschäftigten; bis zum Jahre 2006 Beschäftigte im Jahresdurchschnitt; ab dem Jahre 2007 Beschäftigte zum 30.09. des jeweiligen Jahres

Quelle: Bayerisches Landesamt für Statistik und Datenverarbeitung

4.7 Bruttolohn- und -gehaltsumme im Verarbeitenden Gewerbe ¹⁾

Wirtschaftsgliederung	Bruttolohn- und Bruttogehaltsumme in 1000 €				
	2003	2004	2005	2006	2007
Bruttolohn- und Bruttogehaltsumme insgesamt	1.371.658	1.445.466	1.488.077	1.521.049	1.546.803
dav. Gewinnung v. Steinen u. Erden, sonstiger Bergbau	-	-	-	-	-
Verarbeitendes Gewerbe	1.371.658	1.445.466	1.488.077	1.521.049	1.546.803
darunter					
Ernährungsgewerbe	34.219	34.938	34.176	34.632	30.953
Textilgewerbe	-	-	-	-	-
Bekleidungs-gewerbe	-	-	-	-	-
Verlags-, Druckgewerbe, Vervielfältigung	27.222	25.946	25.668	23.567	26.041
Chemische Industrie
Herstellung v. Gummi- u. Kunststoffwaren
Glasgewerbe, Keramik, Verarb. v. Steinen u. Erden	9.604	9.695	9.116	8.543	7.707
Metallerzeugung und -bearbeitung
Herstellung von Metallerzeugnissen	17.269	19.774	19.942	19.829	21.231
Maschinenbau	17.728	16.443	14.664	13.298	14.485
Herst. v. Büromaschinen, DV-Geräten u. -einrichtungen
Herst. v. Geräten d. Elektrizitätserzeugung, -verteilung u. ä.	475.290	513.280	502.346	525.442	521.708
Rundfunk-, Fernseh- u. Nachrichtentechnik
Medizin-, Mess-, Steuer- u. Regelungstechnik, Optik	2.795	.	.	2.392	2.557
Herstellung von Kraftwagen und Kraftwagenteilen
Herst. v. Möbeln, Schmuck, Musikinstr., Sportgeräten usw.
Recycling

¹⁾ Betriebe von Unternehmen mit 20 und mehr Beschäftigten

Quelle: Bayerisches Landesamt für Statistik und Datenverarbeitung

4.8 Gesamtumsatz im Verarbeitenden Gewerbe ¹⁾

Wirtschaftsgliederung	Gesamtumsatz (ohne MwSt.) in 1000 €				
	2003	2004	2005	2006	2007
Umsatz insgesamt	11.620.045	10.516.550	12.113.466	12.064.822	14.171.532
dav. Gewinnung v. Steinen u. Erden, sonstiger Bergbau	-	-	-	-	-
Verarbeitendes Gewerbe	11.620.045	10.516.550	12.113.466	12.064.822	14.171.532
darunter					
Ernährungsgewerbe	376.141	362.771	342.892	335.099	353.338
Textilgewerbe	-	-	-	-	-
Bekleidungs-gewerbe	-	-	-	-	-
Verlags-, Druckgewerbe, Vervielfältigung	101.519	104.386	114.247	115.711	135.227
Chemische Industrie
Herstellung v. Gummi- u. Kunststoffwaren
Glasgewerbe, Keramik, Verarb. v. Steinen u. Erden	33.080	33.674	28.951	34.783	42.922
Metallerzeugung und -bearbeitung
Herstellung von Metallerzeugnissen	50.540	69.907	72.084	80.920	92.998
Maschinenbau	55.772	49.647	44.194	49.603	54.461
Herst. v. Büromaschinen, DV-Geräten u. -einrichtungen
Herst. v. Geräten d. Elektrizitätserzeugung, -verteilung u. ä.	1.966.510	2.171.470	2.483.182	2.538.924	2.746.566
Rundfunk-, Fernseh- u. Nachrichtentechnik
Medizin-, Mess-, Steuer- u. Regelungstechnik, Optik	5.167	.	.	4.241	5.786
Herstellung von Kraftwagen und Kraftwagenteilen
Herst. v. Möbeln, Schmuck, Musikinstr., Sportgeräten usw.
Recycling

¹⁾ Betriebe von Unternehmen mit 20 und mehr Beschäftigten

Quelle: Bayerisches Landesamt für Statistik und Datenverarbeitung

4.9 Auslandsumsatz im Verarbeitenden Gewerbe ¹⁾

Wirtschaftsgliederung	Auslandsumsatz (ohne MwSt.) in 1000 €				
	2003	2004	2005	2006	2007
Auslandsumsatz insgesamt	7.083.395	6.311.867	6.434.373	6.556.713	8.224.506
dav. Gewinnung v. Steinen u. Erden, sonstiger Bergbau	-	-	-	-	-
Verarbeitendes Gewerbe	7.083.395	6.311.867	6.434.373	6.556.713	8.224.506
darunter					
Ernährungsgewerbe	.	52.419	61.449	60.363	.
Textilgewerbe	-	-	-	-	-
Bekleidungs-gewerbe	-	-	-	-	-
Verlags-, Druckgewerbe, Vervielfältigung	1.252	.	1.325	1.130	1.475
Chemische Industrie
Herstellung v. Gummi- u. Kunststoffwaren
Glasgewerbe, Keramik, Verarb. v. Steinen u. Erden
Metallerzeugung und -bearbeitung
Herstellung von Metallerzeugnissen	.	.	27.961	.	.
Maschinenbau	21.415	14.320	14.503	13.727	9.814
Herst. v. Büromaschinen, DV-Geräten u. -einrichtungen
Herst. v. Geräten d. Elektrizitätserzeugung, -verteilung u. ä.	1.164.025	1.321.497	1.556.674	1.621.409	1.795.531
Rundfunk-, Fernseh- u. Nachrichtentechnik
Medizin-, Mess-, Steuer- u. Regelungstechnik, Optik	-	-	-	-	-
Herstellung von Kraftwagen und Kraftwagenteilen
Herst. v. Möbeln, Schmuck, Musikinstr., Sportgeräten usw.
Recycling

¹⁾ Betriebe von Unternehmen mit 20 und mehr Beschäftigten

Quelle: Bayerisches Landesamt für Statistik und Datenverarbeitung

4.10 Geleistete Arbeitsstunden im Verarbeitenden Gewerbe ¹⁾

Wirtschaftsgliederung	Arbeitsstunden ²⁾ in 1000				
	2003	2004	2005	2006	2007
Arbeitsstunden ²⁾ insgesamt	42.068	44.410	43.980	43.349	.
dav. Gewinnung v. Steinen u. Erden, sonstiger Bergbau	-	-	-	-	.
Verarbeitendes Gewerbe	42.068	44.410	43.980	43.349	.
darunter					
Ernährungsgewerbe	2.004	2.003	2.028	1.990	.
Textilgewerbe	-	-	-	-	.
Bekleidungsgewerbe	-	-	-	-	.
Verlags-, Druckgewerbe, Vervielfältigung	1.042	1.007	947	927	.
Chemische Industrie
Herstellung v. Gummi- u. Kunststoffwaren
Glasgewerbe, Keramik, Verarb. v. Steinen u. Erden	458	475	433	422	.
Metallerzeugung und -bearbeitung
Herstellung von Metallerzeugnissen	738	917	887	960	.
Maschinenbau	796	780	697	658	.
Herst. v. Büromaschinen, DV-Geräten u. -einrichtungen
Herst. v. Geräten d. Elektrizitätserzeugung, -verteilung u. ä.	14.170	15.618	16.426	16.199	.
Rundfunk-, Fernseh- u. Nachrichtentechnik
Medizin-, Mess-, Steuer- u. Regelungstechnik, Optik	146	.	.	103	.
Herstellung von Kraftwagen und Kraftwagenteilen
Herst. v. Möbeln, Schmuck, Musikinstr., Sportgeräten usw.
Recycling

¹⁾ Betriebe von Unternehmen mit 20 und mehr Beschäftigten

²⁾ bis einschließlich 2002 Arbeiterstunden: die Summe aller geleisteten Stunden der Arbeiter; ab 2003 Arbeitsstunden: die Summe aller geleisteten Stunden der Beschäftigten

Quelle: Bayerisches Landesamt für Statistik und Datenverarbeitung

4.11 Bauhauptgewerbe ¹⁾

	2003	2004	2005	2006	2007
Betriebe ²⁾	10	9	9	8	8
Beschäftigte ²⁾	1.277	1.199	1.097	964	1.156
darunter Arbeiter	966	905	815	716	.
dar. gewerbliche Auszubildende	31	23	22	26	.
Angestellte	313	294	282	248	.
ausländische Arbeitnehmer	80	76	57	49	.
Bruttolohnsumme (in 1000 €)	30.802	29.313	26.509	23.998	.
Bruttogehaltsumme (in 1000 €) ³⁾	14.887	14.080	13.202	11.219	43.597
Arbeitsstunden (in 1000)	1.521	1.475	1.335	1.238	1.184
darunter im Wohnungsbau	224	208	138	96	105
im gewerbl. u. industr. Bau	494	441	382	367	376
im öffentl. u. Verkehrsbau	803	826	814	774	704
Umsatz (in 1000 €)	167.345	165.706	150.384	148.764	158.275
darunter aus Wohnungsbau	27.491	23.573	16.410	9.542	6.881
aus gewerbl. u. industr. Bau	39.297	32.877	26.564	33.246	29.738
aus öffentl. u. Verkehrsbau	100.559	109.256	107.411	105.976	121.655
Auftragseingänge (in 1000 €)	148.852	169.811	178.878	145.745	149.361
darunter aus Wohnungsbau	25.830	19.408	17.688	8.625	6.356
aus gewerbl. u. industr. Bau	26.458	31.901	35.678	26.408	39.822
aus öffentl. u. Verkehrsbau	96.564	118.503	125.512	110.711	103.184
Beschäftigte je 1000 Einwohner ⁴⁾	9	8	7	7	8
Beschäftigte je Betrieb	128	133	122	121	145
Arbeitsstunden je Beschäftigten	1.191	1.230	1.217	1.284	1.024
Bruttolohn je Arbeiter (in €)	31.886	32.390	32.526	33.517	.
Bruttogehalt je Angestellten (in €) ⁵⁾	47.562	47.891	46.816	45.238	37.714
Umsatz je Beschäftigten (in €)	131.045	138.204	137.087	154.320	136.916

¹⁾ Ergebnisse der Betriebe von Unternehmen mit 20 oder mehr Beschäftigten; einschließlich Arbeitsgemeinschaften, vorbereitende Baustellenarbeiten, Hoch- und Tiefbau nach der Wirtschaftszweigsystematik WZ 93 bzw. WZ 2003

²⁾ im Jahresdurchschnitt

³⁾ ab dem Jahre 2007 Bruttolohn- und -gehaltsumme

⁴⁾ Gesamtbevölkerung (siehe Seite 52)

⁵⁾ ab dem Jahre 2007 Bruttolohn-/gehaltsumme je Beschäftigten

Quelle: Bayerisches Landesamt für Statistik und Datenverarbeitung - eigene Berechnungen

4.12 Verarbeitendes Gewerbe ¹⁾ nach Monaten

Monat	Beschäftigte					Gesamtumsatz (in 1000 €)				
	2003	2004	2005	2006	2007	2003	2004	2005	2006	2007
Januar	28.466	29.399	29.547	29.615	28.549	1.035.756	757.338	974.200	779.593	1.077.097
Februar	28.550	29.326	29.700	29.610	28.601	1.007.726	878.170	941.668	980.089	1.052.965
März	28.650	29.187	29.626	29.681	28.574	1.132.803	1.014.289	1.078.476	1.120.848	1.258.014
April	28.578	29.249	29.657	29.563	28.478	1.014.735	869.764	1.036.796	919.344	1.095.009
Mai	28.813	29.259	29.650	29.578	28.517	976.156	814.048	1.050.097	1.099.336	1.193.895
Juni	28.858	29.359	29.642	29.487	28.512	898.037	871.921	1.043.151	961.670	1.181.080
Juli	28.957	29.081	29.565	29.561	28.481	999.575	824.639	950.419	968.326	1.271.600
August	28.861	29.572	29.618	29.713	28.523	703.452	815.926	1.005.589	975.605	1.019.442
September	28.913	29.532	29.810	29.838	28.570	970.449	897.734	968.911	1.080.080	1.216.410
Oktober	29.137	29.581	29.945	29.683	28.567	994.538	925.001	1.017.884	1.107.183	1.337.437
November	29.354	29.741	29.955	29.649	28.576	922.754	1.003.577	1.129.700	1.139.980	1.327.918
Dezember	29.161	29.678	29.857	29.562	28.513	958.380	857.839	921.494	915.589	993.572

¹⁾ Betriebe von Unternehmen mit 20 und mehr Beschäftigten; ab dem Jahre 2007 Betriebe mit 50 und mehr Tätigen Personen

Quelle: Bayerisches Landesamt für Statistik und Datenverarbeitung

4.13 Bauhauptgewerbe ¹⁾ nach Monaten

Monat	Beschäftigte					Gesamtumsatz (in 1000 €)				
	2003	2004	2005	2006	2007	2003	2004	2005	2006	2007
Januar	1.082	830	778	668	588	33.577	37.363	31.045	36.680	8.149
Februar	919	813	710	581	572	4.354	4.545	3.150	4.719	6.550
März	1.082	934	795	644	833	5.486	5.918	4.541	2.537	5.947
April	1.320	1.236	1.130	994	880	7.862	6.832	6.052	3.990	8.319
Mai	1.388	1.298	1.219	1.063	1.343	8.319	7.645	6.384	6.595	12.098
Juni	1.381	1.321	1.229	1.078	1.382	9.183	9.411	11.009	7.698	15.751
Juli	1.396	1.331	1.229	1.136	1.384	11.952	13.299	10.064	7.586	7.763
August	1.366	1.345	1.231	1.146	1.396	15.322	11.211	13.390	11.897	16.424
September	1.361	1.350	1.240	1.169	1.405	14.439	16.198	12.367	8.733	15.711
Oktober	1.357	1.324	1.213	1.201	1.397	14.682	15.878	11.860	12.640	20.915
November	1.346	1.317	1.207	1.188	1.390	23.841	17.843	16.052	19.099	21.426
Dezember	1.330	1.290	1.187	699	1.299	18.329	19.565	24.468	26.591	19.221

¹⁾ Ergebnisse der Betriebe von Unternehmen mit 20 oder mehr Beschäftigten; einschließlich Arbeitsgemeinschaften, vorbereitende Baustellenarbeiten, Hoch- und Tiefbau nach der Wirtschaftszweigsystematik WZ 93 bzw. WZ 2003

Quelle: Bayerisches Landesamt für Statistik und Datenverarbeitung

4.14 Bruttoinlandsprodukt (BIP) und Bruttowertschöpfung (BWS) ¹⁾

	1980	1990	2000	2005	2006
Bruttoinlandsprodukt ²⁾ in Mio. €					
Deutschland	788.520	1.306.680	2.062.500	2.244.600	2.322.200
Bayern	135.799	239.352	359.376	400.511	414.789
Oberpfalz	10.152	18.182	27.727	30.884	31.754
Stadt Regensburg	2.567	4.803	7.494	8.278	8.592
1980 = 100	100	187	292	323	335
Anteil an Bayern in %	1,9	2,0	2,1	2,1	2,1
Anteil am Regierungsbezirk in %	25,3	26,4	27,0	26,8	27,1
je Erwerbstätigen in €	26.589	42.223	57.777	62.380	64.235
je Einwohner ³⁾ in €	19.608	39.714	59.882	64.051	66.045
Bruttowertschöpfung ⁴⁾ der Wirtschaftsbereiche insgesamt in Mio. €	2.330	4.368	6.744	7.473	7.748
davon Land- und Forstwirtschaft	5	6	4	8	5
Anteil an BWS in %	0,2	0,1	0,1	0,1	0,1
Oberpfalz Anteil an BWS in %	5,3	3,2	2,0	1,3	1,4
Bayern insgesamt in %	3,3	1,9	1,3	0,9	1,0
Produzierendes Gewerbe	730	1.593	2.595	2.780	3.040
Anteil an BWS in %	31,3	36,5	38,5	37,2	39,2
Oberpfalz Anteil an BWS in %	40,6	40,5	36,9	34,9	35,5
Bayern insgesamt in %	40,2	38,2	31,8	30,2	30,5
darunter Verarbeitendes Gewerbe	.	.	2.048	2.395	2.614
Anteil an BWS in %	.	.	30,4	32,1	33,7
Oberpfalz Anteil an BWS in %	.	.	27,3	27,5	27,8
Bayern insgesamt in %	.	.	25,2	24,6	24,7
Dienstleistungsbereiche	1.595	2.769	4.145	4.686	4.703
Anteil an BWS in %	68,5	63,4	61,5	62,7	60,7
Oberpfalz Anteil an BWS in %	54,1	56,3	61,1	63,8	63,1
Bayern insgesamt in %	56,4	59,8	66,8	68,9	68,6

¹⁾ Ergebnisse nach dem revidierten Europäischen System Volkswirtschaftlicher Gesamtrechnungen (ESVG 1995)

²⁾ das Bruttoinlandsprodukt ist derjenige Teil der wirtschaftl. Leistung einer Volkswirtschaft (Marktwert der Waren und Dienstleistungen), der während eines Beobachtungszeitraums innerhalb der Landesgrenzen erbracht wird, gleichgültig ob durch In- oder Ausländer erstellt

³⁾ Bevölkerung am Ort der Hauptwohnung (siehe Seite 52)

⁴⁾ die Bruttowertschöpfung der Wirtschaftsbereiche wird in der Regel durch Abzug der Vorleistungen von den Produktionswerten ermittelt

Quelle: Bayerisches Landesamt für Statistik und Datenverarbeitung

4.15 Gewerbean-, -ab- und -ummeldungen ¹⁾

	2003	2004	2005	2006	2007
Gewerbeanmeldungen insgesamt	1.480	1.706	1.536	1.495	1.522
davon Land- u. Forstwirtschaft	10	5	12	6	12
Fischerei und Fischzucht	-	-	-	-	-
Bergbau u. Gewinnung v. Steinen u. Erden	-	-	-	-	-
Verarbeitendes Gewerbe	45	60	44	62	95
Energie- und Wasserversorgung	13	9	11	16	26
Baugewerbe	63	90	84	81	83
Handel, Instandhaltung, Rep. v. Kfz. u. ä.	461	515	460	453	413
Gastgewerbe	140	158	167	131	122
Verkehr und Nachrichtenübermittlung	65	75	65	88	64
Kredit- und Versicherungsgewerbe	94	101	98	82	75
Grundstücks-, Wohnungswesen, Vermietung	398	472	423	403	391
Erziehung und Unterricht	18	16	21	15	15
Gesundheits-, Veterinär- und Sozialwesen	15	16	15	15	18
Öffentliche und persönliche Dienstleistungen	158	189	136	143	208
davon veranlasst durch Neuerrichtung ²⁾	1.133	1.380	1.152	1.154	1.190
Übernahme ³⁾	246	235	262	234	197
Zuzug	101	91	122	107	135
Gewerbeabmeldungen insgesamt	1.060	1.165	1.216	1.320	1.201
davon Land- u. Forstwirtschaft	4	2	3	3	14
Fischerei und Fischzucht	-	-	-	-	-
Bergbau u. Gewinnung v. Steinen u. Erden	-	-	-	1	-
Verarbeitendes Gewerbe	34	47	33	62	69
Energie- und Wasserversorgung	-	-	-	2	5
Baugewerbe	59	65	50	68	44
Handel, Instandhaltung, Rep. v. Kfz. u. ä.	342	382	400	398	376
Gastgewerbe	140	138	166	139	123
Verkehr und Nachrichtenübermittlung	53	51	64	63	54
Kredit- und Versicherungsgewerbe	67	68	71	69	78
Grundstücks-, Wohnungswesen, Vermietung	224	303	325	376	298
Erziehung und Unterricht	14	10	10	13	11
Gesundheits-, Veterinär- und Sozialwesen	10	5	4	13	10
Öffentliche und persönliche Dienstleistungen	113	94	90	113	119
davon veranlasst durch Aufgabe ⁴⁾	778	820	853	936	816
Übergabe ⁵⁾	205	222	208	187	182
Fortzug	77	123	155	197	203
Gewerbeummeldungen insgesamt	345	516	532	.	.

¹⁾ erfasst sind selbständige Gewerbebetriebe, sowie Zweigniederlassungen und unselbständige Zweigstellen; nicht enthalten sind die An- und Abmeldungen von Automatenaufsteller und Reisegewerbe

²⁾ Neugründung und Umwandlung ohne Zuzug aus dem Bereich einer anderen Gewerbeldebehörde

³⁾ beispielsweise durch Kauf, Gesellschaftereintritt, Rechtsformänderung

⁴⁾ Vollständige Aufgabe und Umwandlung ohne Fortzug in den Bereich einer anderen Gewerbeldebehörde

⁵⁾ beispielsweise durch Verkauf, Gesellschafteraustritt, Rechtsformänderung

Quelle: Bayerisches Landesamt für Statistik und Datenverarbeitung

4.16 Insolvenzverfahren

	2003	2004	2005	2006	2007
Insolvenzen insgesamt	121	112	157	176	150
davon eröffnet	83	83	139	155	133
mangels Masse abgelehnt	38	29	18	21	17
davon Unternehmen	67	49	41	53	46
übrige Gemeinschaftsdner	54	63	116	123	104
darunter Verbraucher	16	22	73	88	79
ehemals selbst. Tätige ¹⁾	35	37	38	32	20
geschätzte Höhe der geltend gemachten Forderungen (in Mio. €)	156,31	72,41	29,57	50,13	24,94
Betroffene Erwerbsunternehmen					
insgesamt	67	49	41	53	46
davon eröffnet	35	23	25	35	33
mangels Masse abgelehnt	32	26	16	18	13
darunter Verarbeitendes Gewerbe	7	6	1	2	2
Baugewerbe	9	4	6	5	5
Handel	16	14	9	18	8
Verkehr- u. Nachrichtenübermittlung	.	2	4	1	1
Dienstleistungsunternehmen	33	21	21	26	29
darunter Gastgewerbe	.	2	3	5	9
Grundstücks- u. Wohnungswesen	.	18	12	14	15
darunter Einzelunternehmen	.	12	16	19	20
Personengesellschaften	.	3	5	5	5
darunter GmbH & Co. KG	.	1	3	4	2
GmbH	.	33	19	27	20
AG	.	1	1	-	-
geschätzte Höhe der geltend gemachten Forderungen (in Mio. €)	145,27	29,67	16,89	38,04	15,87
betroffene Arbeitnehmer	573	109	110	421	122

¹⁾ mit Regel- oder Verbraucherinsolvenzverfahren

Quelle: Bayerisches Landesamt für Statistik und Datenverarbeitung

5

Arbeitsmarkt

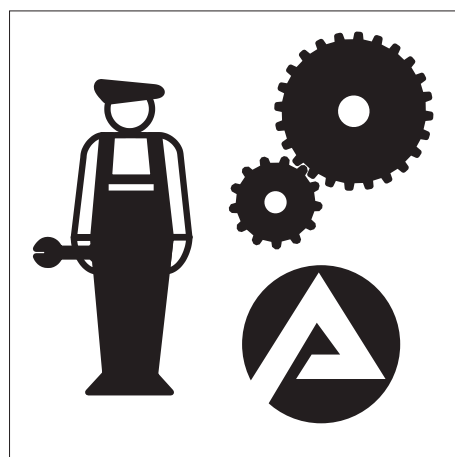

Angestellte (Industrie – Bruttomonatsverdienste)

Erfasst werden alle Angestellten (Personen, die der Angestelltenrentenversicherungspflicht unterliegen) der Stichprobenbetriebe mit Ausnahme der Teilzeitbeschäftigten, Auszubildenden, mithelfenden Familienangehörigen sowie der Personen, die wegen Krankheit, Einstellung oder wegen Entlassung nicht für den ganzen Erhebungsmonat entlohnt wurden. Nicht erfasst werden ferner Leitende Angestellte mit voller Aufsichts- und Dispositionsbefugnis.

Arbeiter (Industrie – Bruttostundenverdienste)

Erfasst werden alle Arbeiter (Personen, die der Arbeiterrentenversicherungspflicht unterliegen) der Stichprobenbetriebe mit Ausnahme der Teilzeitbeschäftigten, Auszubildenden, mithelfenden Familienangehörigen sowie der Personen, die wegen Krankheit, Einstellung oder wegen Entlassung nicht für den ganzen Erhebungsmonat entlohnt wurden.

Arbeitslose

sind Arbeitsuchende bis zur Vollendung des 65. Lebensjahres, die nicht oder weniger als 15 Stunden wöchentlich in einem Beschäftigungsverhältnis stehen, die nicht Schüler, Studenten oder Teilnehmer an Maßnahmen der beruflichen Weiterbildung, nicht arbeitsunfähig erkrankt, nicht Empfänger von Altersrente sind und für eine Arbeitsaufnahme sofort zur Verfügung stehen. Arbeitslose müssen sich bei ihrem zuständigen Arbeitsamt persönlich gemeldet haben. Teilnehmer an Maßnahmen der aktiven Arbeitsmarktpolitik gelten gemäß §16 Abs. 2 SGB III nicht als arbeitslos.

Arbeitslosenquote

Je nach dem Kreis der Erwerbstätigen unterscheidet man die Arbeitslosenquote **bezogen auf die abhängigen zivilen** Erwerbspersonen (Prozentualer Anteil der Arbeitslosen an den sozialversicherungspflichtig und geringfügig Beschäftigten, Beamten - ohne Soldaten - und Arbeitslosen) und der Arbeitslosenquote **bezogen auf alle zivilen** Erwerbspersonen (Anteil der Arbeitslosen an den abhängig zivilen Erwerbstätigen – siehe oben - sowie Selbständigen und mithelfenden Familienangehörigen. Die Arbeitslosenquote ist in beiden Fällen wohnortbezogen.

Arbeitsortprinzip

Beschäftigte werden der Gemeinde zugeordnet, in der der Betrieb liegt, in dem sie beschäftigt sind.

Arbeitsuchende

sind Personen, die das 15. Lebensjahr vollendet haben, in der Bundesrepublik wohnen, sich wegen der Vermittlung in ein Beschäftigungsverhältnis von mehr als 7 Kalendertagen im In- oder Ausland beim Arbeitsamt gemeldet haben und die die angestrebte Arbeitnehmertätigkeit ausüben können und dürfen.

Bruttoverdienst

Alle Beträge, die dem Arbeitnehmer laufend (in jeder Abrechnungsperiode) vom Arbeitgeber gezahlt werden. Das sind der/das tarifliche oder frei vereinbarte Lohn/Gehalt einschließlich tariflicher und außer-

tariflicher Leistungs-, Sozial- und sonstiger Zulagen und Zuschläge. Bei Angestellten, die neben einem festen Gehalt laufend eine Umsatzprovision beziehen, wird die im Berichtsmonat gezahlte Provision berücksichtigt. Nicht zum Bruttoverdienst rechnen alle Beträge, die nicht der Erhebungszeit zuzuschreiben sind (z. B. Nachzahlungen), sowie Spesenersatz, Trennungsschadigungen, Auslösungen usw.. Nicht erfasst werden außerdem alle einmaligen Zahlungen, wie Gratifikationen, Jahresabschlussprämien, 13. Monatsgehalt, Gewinnbeteiligungen, zusätzliches Urlaubsgeld und unregelmäßig gezahlte vermögenswirksame Leistungen.

Langzeitarbeitslose

sind Personen, die ein Jahr und länger als arbeitslos gemeldet sind.

Sozialversicherungspflichtig Beschäftigte

sind alle Arbeitnehmer einschließlich der zu ihrer Berufsausbildung Beschäftigten, die kranken-, renten-, pflegeversicherungspflichtig und/oder beitragspflichtig nach dem Recht der Arbeitsförderung sind oder für die von den Arbeitgebern Beitragsanteile nach dem Recht der Arbeitsförderung entrichtet werden müssen. Wehr- und Zivildienstleistende gelten nur dann als sozialversicherungspflichtig Beschäftigte, wenn sie ihren Dienst aus einem weiterhin bestehenden Beschäftigungsverhältnis angetreten haben und nur wegen der Ableistung des Zivil- oder Wehrdienstes kein Entgelt erhalten.

Nicht zum Kreis der sozialversicherungspflichtig Beschäftigten zählen der weitaus überwiegende Teil der Selbständigen, die mithelfenden Familienangehörigen sowie die Beamten.

Ab dem Stichtag 01.04.1999 sind die gesetzlichen Regelungen zur Sozialversicherungspflicht geringfügiger Beschäftigungsverhältnisse grundlegend geändert worden. Nach der maßgebenden Regelung des § 8 SGB IV wird nach wie vor zwischen **geringfügig kurzfristigen Beschäftigungen** (als kurzfristig gilt eine Beschäftigung immer dann, wenn sie nach ihrer Eigenart oder im voraus vertraglich auf höchstens 2 Monate oder 50 Arbeitstage begrenzt ist) auf der einen und **geringfügig entlohnten Tätigkeiten** (als "geringfügig entlohnt" ist eine Tätigkeit dann zu klassifizieren, wenn die regelmäßige wöchentliche Arbeitszeit weniger als 15 Stunden beträgt und bestimmte Einkommensgrößen nicht überschritten werden) auf der anderen Seite unterschieden. Im Zuge der Modifizierung der gesetzl. Neuregelung zum Stichtag 01.04.2003 ist die geringfügig entlohnte Tätigkeit schon dann gegeben, wenn bestimmte Einkommenshöchstgrenzen (derzeit 400 €) nicht überschritten werden, es wird also nicht mehr auf die wöchentliche Arbeitszeit abgestellt.

Mit der gesetzlichen Neuregelung sind Arbeitgeber verpflichtet, auch für Personen, die ausschließlich eine **geringfügig entlohnte Tätigkeit** ausüben, pauschalierte Beiträge zur Kranken- und Rentenversicherung zu entrichten. Personen, die als einzige Tätigkeit eine **geringfügig kurzfristige Beschäftigung** im Sinne des § 8 Abs. 1 SGB IV ausüben, bleiben auch nach der neuen Rechtslage frei von der Versicherungspflicht und gehören damit auch nicht zum Kreis der sozialversicherungspflichtig Beschäftigten.

Ausschließlich geringfügig entlohnte Personen, die nur wegen der gesetzlichen Neuregelung in den Kreis der sozialversicherungspflichtig Beschäftigten gelangt sind, sind in den Tabellen zu den sozialversicherungspflichtig Beschäftigten bis auf weiteres noch nicht enthalten.

Wohnortprinzip

Zuordnung der Beschäftigten zum Wohnort nach den dem Arbeitgeber mitgeteilten Angaben.

5.1 Sozialversicherungspflichtig Beschäftigte am Arbeitsort nach Wirtschaftsabteilungen am 30.06.2007

insgesamt: 97.126

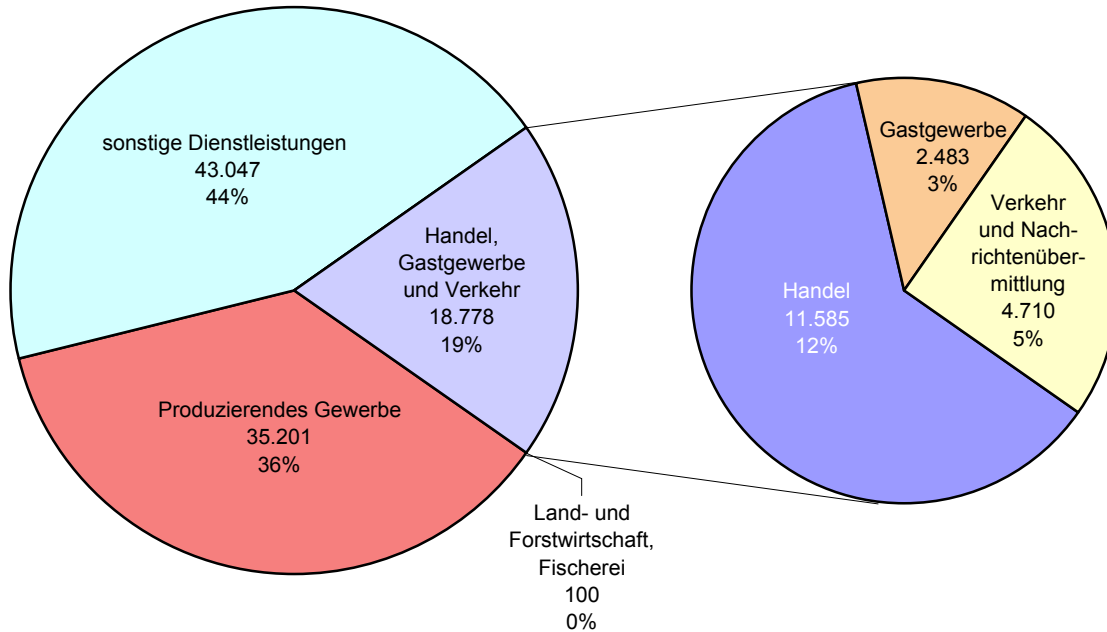

5.2 Sozialversicherungspflichtig Beschäftigte am Wohnort nach dem Alter am 30.06.2007

insgesamt: 44.175

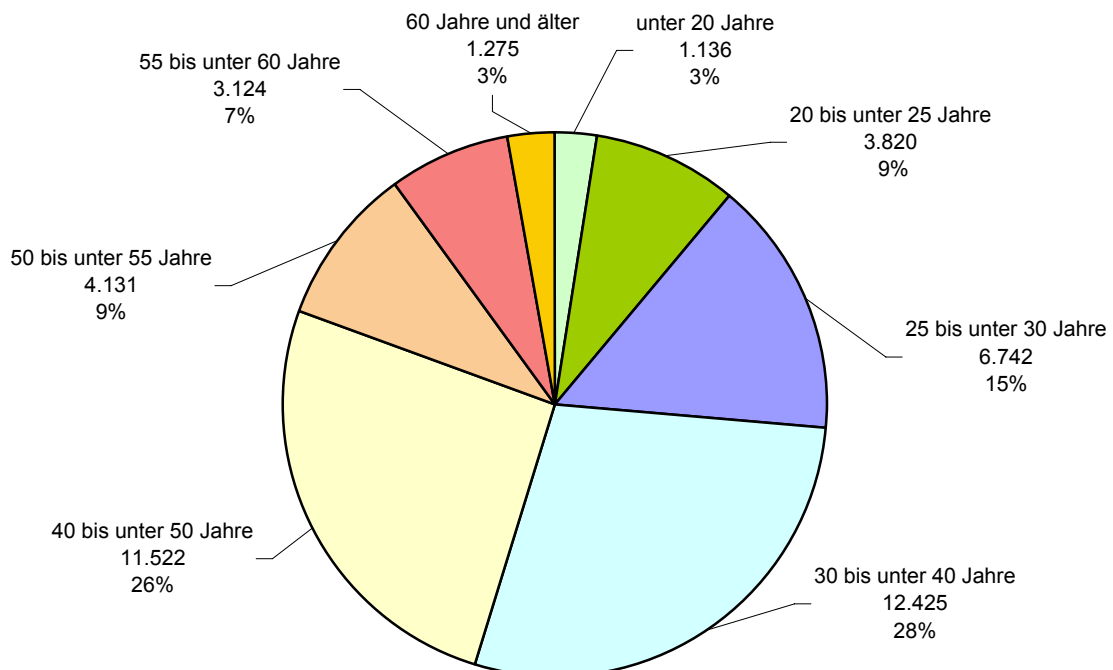

5.3 Sozialversicherungspflichtig Beschäftigte am Arbeitsort je 1.000 Einwohner in den Jahren 1988 bis 2007

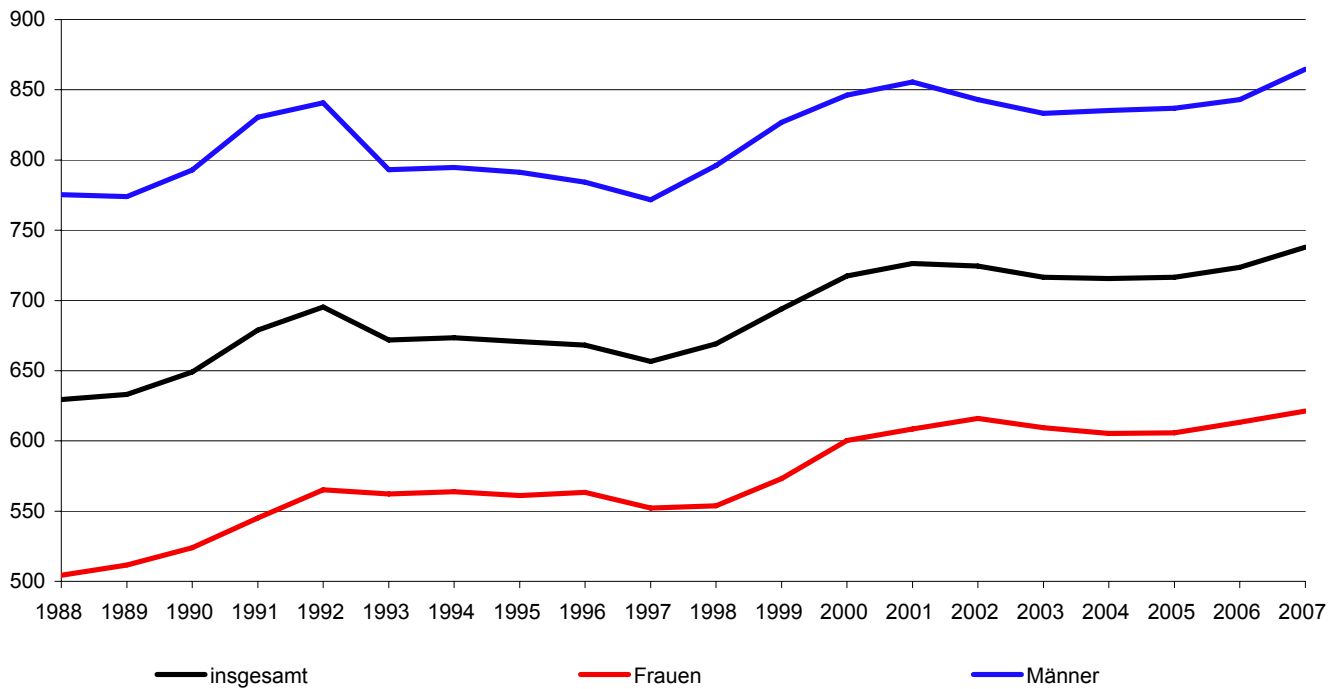

5.4 Arbeitslose im Stadtgebiet Regensburg im Jahresverlauf in den Jahren 2000 bis 2007

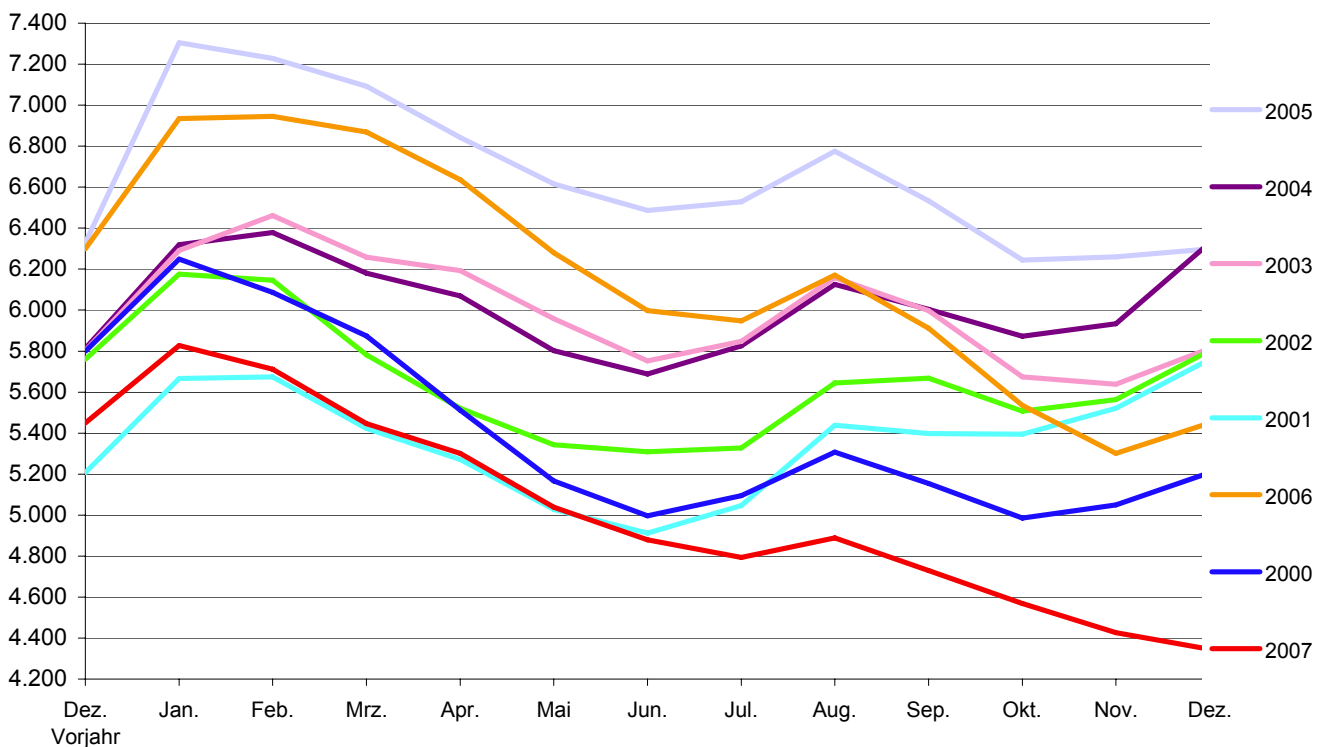

5.5 Sozialversicherungspflichtig beschäftigte Arbeitnehmer ¹⁾

	Beschäftigte insgesamt am 30.06.					darunter weiblich				
	2003	2004	2005	2006	2007	2003	2004	2005	2006	2007
Beschäftigte am Arbeitsort insgesamt	92.071	92.356	92.565	94.004	97.126	40.804	40.663	40.740	41.479	42.552
davon Arbeiter	39.125	39.332	.	.	.	11.471	11.380	.	.	.
Angestellte	52.946	53.024	.	.	.	29.333	29.283	.	.	.
davon Vollzeitbeschäftigte	75.801	75.625	75.636	76.317	78.088	27.393	26.908	26.801	26.978	27.077
Teilzeitbeschäftigte	16.233	16.689	16.892	17.656	19.001	13.395	13.737	13.922	14.488	15.456
davon deutsche Beschäftigte	87.460	87.613	87.751	89.093	91.800	38.948	38.751	38.795	39.460	40.425
ausländische Beschäftigte	4.567	4.713	4.771	4.894	5.310	1.835	1.900	1.926	2.014	2.122
davon in der Wirtschaftsabteilung										
Land- und Forstwirtschaft, Fischerei	102	74	75	90	100	53	41	39	44	48
Produzierendes Gewerbe	33.138	33.420	34.035	34.400	35.201	7.707	7.578	7.699	7.894	7.978
davon Bergbau	141	138	.	.	.	24	23	.	.	.
Verarbeitendes Gewerbe	29.461	29.835	30.387	30.792	31.234	7.086	6.951	7.062	7.198	7.246
Energie- und Wasserversorgung	1.061	1.097	.	.	.	313	327	.	.	.
Baugewerbe	2.475	2.350	2.458	2.381	2.652	284	277	277	303	324
Handel, Gastgewerbe und Verkehr	19.165	18.871	18.601	18.647	18.778	9.227	9.054	8.931	8.856	8.886
davon Handel	12.181	11.698	11.635	11.555	11.585	6.572	6.280	6.271	6.134	6.123
Gastgewerbe	2.467	2.504	2.359	2.378	2.483	1.443	1.495	1.408	1.399	1.445
Verkehr u. Nachrichtenübermittlung	4.517	4.669	4.607	4.714	4.710	1.212	1.279	1.252	1.323	1.318
sonstige Dienstleistungen	39.665	39.991	39.852	40.866	43.047	23.817	23.990	24.070	24.685	25.640
davon Kredit- und Versicherungsgewerbe	3.543	3.373	3.220	3.142	2.998	1.818	1.749	1.681	1.684	1.606
Grundstückswesen ²⁾	11.294	11.908	11.898	12.607	14.533	5.488	5.750	5.732	5.978	6.641
Öffentliche Verwaltung u. ä.	6.035	6.102	6.147	6.014	5.899	3.298	3.371	3.419	3.353	3.318
Öffentl. und private Dienstleistungen	18.793	18.608	18.587	19.103	19.617	13.213	13.120	13.238	13.670	14.075
keine Angabe/nicht zuzuordnen	1	-	2	1	-	-	-	1	-	-
Beschäftigte am Wohnort insgesamt	42.750	42.318	41.907	42.452	44.175	20.179	20.072	19.912	20.225	20.638
Pendlersaldo ³⁾	49.321	50.038	50.658	51.552	52.951	20.625	20.591	20.828	21.254	21.914

¹⁾ erfasst sind alle Arbeitnehmer und Auszubildende, die kranken-, renten- und/oder pflegeversicherungspflichtig oder beitragspflichtig nach dem Arbeitsförderungsgesetz sind. Nicht enthalten sind Selbständige, mithelfende Familienangehörige, Beamte und ausschließlich geringfügig Beschäftigte sowie nicht der Versicherungspflicht unterliegende Arbeitnehmer

²⁾ einschließlich Vermietungen und Dienstleistungen für Unternehmen

³⁾ Beschäftigte am Arbeitsort abzüglich Beschäftigte am Wohnort

Quelle: Bayerisches Landesamt für Statistik und Datenverarbeitung

5.6 Sozialversicherungspflichtig beschäftigte Arbeitnehmer ¹⁾ am Wohnort

	Beschäftigte insgesamt am 30.06.					darunter weiblich				
	2003	2004	2005	2006	2007	2003	2004	2005	2006	2007
Beschäftigte am Wohnort insgesamt	42.750	42.318	41.907	42.452	44.175	20.179	20.072	19.912	20.225	20.638
dar. ohne abgeschlossener Berufsausbildung	7.675	7.402	7.015	6.827	7.055	3.808	3.705	3.482	3.464	3.420
mit abgeschlossener Berufsausbildung	29.031	28.772	28.708	29.182	30.070	13.363	13.322	13.377	13.629	13.857
davon mit Abschluss an einer										
- Berufsfach-/Fachschule ²⁾	22.243	21.795	21.452	21.518	21.951	11.027	10.859	10.759	10.813	10.864
- Fachhochschule ³⁾	2.165	2.200	2.289	2.391	2.484	629	640	700	742	762
- Wissenschaftl. Hochschule/Universität ⁴⁾	4.623	4.777	4.967	5.273	5.635	1.707	1.823	1.918	2.074	2.231
darunter Auszubildende	2.256	2.221	2.131	2.072	2.091	1.117	1.114	1.072	1.057	1.061
davon im Alter von										
unter 20 Jahren	1.295	1.142	1.111	1.152	1.136	590	523	521	551	540
20 bis unter 25 Jahren	4.095	3.933	3.674	3.536	3.820	2.226	2.182	1.982	1.923	2.009
25 bis unter 30 Jahren	6.039	6.102	6.143	6.297	6.742	2.925	3.006	3.078	3.176	3.314
30 bis unter 40 Jahren	13.411	12.966	12.551	12.462	12.425	5.671	5.506	5.365	5.364	5.212
40 bis unter 50 Jahren	10.226	10.390	10.612	10.946	11.522	4.966	4.971	5.041	5.154	5.310
50 bis unter 55 Jahren	3.845	3.841	3.820	3.916	4.131	1.990	1.992	2.003	2.032	2.136
55 bis unter 60 Jahren	2.729	2.757	2.846	3.013	3.124	1.371	1.410	1.453	1.539	1.561
60 Jahren und älter	1.110	1.187	1.150	1.130	1.275	440	482	469	486	556

¹⁾ erfasst sind alle Arbeitnehmer und Auszubildende, die kranken-, renten- und/oder pflegeversicherungspflichtig oder beitragspflichtig nach dem Arbeitsförderungsgesetz sind. Nicht enthalten sind Selbständige, mithelfende Familienangehörige, Beamte und ausschließlich geringfügig Beschäftigte sowie nicht der Versicherungspflicht unterliegende Arbeitnehmer

²⁾ einschließlich abgeschlossene Lehr- und Anlernausbildung

³⁾ einschließlich Ingenieurschulen

⁴⁾ einschließlich Lehrerausbildung

Quelle: Bayerisches Landesamt für Statistik und Datenverarbeitung

5.7 Erwerbstätige ^{1) 2)}

J a h r	im Jahresdurchschnitt (in 1000)								Anteil an Bayern in %
	ins- gesamt	davon ³⁾							
		Land- und Forstwirt- schaft	Produ- zierendes Gewerbe	darunter Ver- arbeitendes Gewerbe	Bau- gewerbe	Handel, Gastgewerbe, Verkehr	Finanzierung, Vermietung, Unternehmens- dienst- leister	Öffentl. und private Dienst- leister	
1991	118,3	0,4	34,7
1992	121,6	0,3	36,0
1993	119,9	0,3	34,2
1994	121,7	0,3	34,1
1995	122,8	0,2	34,8
1996	122,5	0,2	28,9	26,0	5,0	31,0	15,7	41,7	2,05
1997	121,2	0,2	28,2	25,4	4,6	30,0	16,1	42,1	2,03
1998	125,1	0,2	29,6	27,1	4,5	30,5	17,4	42,9	2,05
1999	129,4	0,2	30,1	27,8	4,8	31,8	18,0	44,5	2,09
2000	129,7	0,2	31,5	29,3	4,1	32,1	18,7	43,1	2,05
2001	132,3	0,3	32,1	30,2	3,9	32,2	19,7	44,2	2,07
2002	131,2	0,3	31,5	30,1	3,5	31,1	20,1	44,6	2,06
2003	131,7	0,3	31,9	30,4	3,2	31,2	20,5	44,6	2,09
2004	131,7	0,3	32,4	30,9	3,1	31,6	21,4	43,0	2,08
2005	132,7	0,3	33,0	31,5	3,3	31,8	21,8	42,7	2,09
2006	133,8	0,2	33,4	31,9	3,1	31,5	22,7	42,8	2,08
2007

¹⁾ Ergebnisse nach dem revidierten Europäischen System Volkswirtschaftlicher Gesamtrechnungen (ESVG 1995)

²⁾ erfasst sind alle Erwerbstätigen (Arbeitnehmer, Selbständige, mithelfende Familienangehörige und Personen, die einen freien Beruf ausüben) nach dem Inlandskonzept (Arbeitsortskonzept) einschließlich geringfügiger Beschäftigungen

³⁾ nach dem Schwerpunkt des Betriebes auf der Grundlage der Klassifikation der Wirtschaftszweige (WZ 93 bzw. WZ 2003)

Quelle: Bayerisches Landesamt für Statistik und Datenverarbeitung

5.8 Arbeitnehmer ^{1) 2)}

J a h r	im Jahresdurchschnitt (in 1000)								Arbeit- nehmer- quote in %
	ins- gesamt	davon ³⁾							
		Land- und Forstwirt- schaft	Produ- zierendes Gewerbe	darunter Ver- arbeitendes Gewerbe	Bau- gewerbe	Handel, Gastgewerbe, Verkehr	Finanzierung, Vermietung, Unternehmens- dienst- leister	Öffentl. und private Dienst- leister	
1991	111,3	0,2	33,9	94,09
1992	114,5	0,2	35,2	94,17
1993	112,7	0,2	33,3	93,97
1994	114,2	0,1	33,2	93,85
1995	115,1	0,1	33,9	93,71
1996	114,5	0,1	28,4	25,5	4,6	28,1	13,4	39,9	93,48
1997	113,0	0,1	27,7	24,9	4,2	27,1	13,7	40,2	93,20
1998	116,8	0,1	29,1	26,6	4,0	27,7	14,9	41,1	93,38
1999	121,1	0,1	29,7	27,3	4,4	28,9	15,5	42,5	93,56
2000	121,5	0,1	31,1	28,9	3,7	29,3	16,2	41,2	93,71
2001	124,0	0,2	31,6	29,8	3,4	29,3	17,1	42,3	93,71
2002	122,8	0,2	31,1	29,6	3,0	28,3	17,5	42,7	93,63
2003	123,0	0,2	31,3	29,8	2,8	28,3	17,9	42,6	93,41
2004	122,8	0,2	31,9	30,3	2,7	28,6	18,6	40,8	93,22
2005	123,3	0,2	32,4	30,9	2,9	28,7	18,9	40,3	92,92
2006	124,3	0,1	32,8	31,3	2,7	28,5	19,7	40,4	92,91
2007

¹⁾ Ergebnisse nach dem revidierten Europäischen System Volkswirtschaftlicher Gesamtrechnungen (ESVG 1995)

²⁾ erfasst sind alle Arbeiter, Angestellte, Beamte, Richter, Berufssoldaten, Soldaten auf Zeit, Wehr- und Zivildienstleistende, Auszubildende, Praktikanten und Volontäre (einschließlich Heimarbeiter und geringfügig Beschäftigte) nach dem Inlandskonzept (Arbeitsortskonzept) einschließlich geringfügiger Beschäftigungen

³⁾ nach dem Schwerpunkt des Betriebes auf der Grundlage der Klassifikation der Wirtschaftszweige (WZ 93 bzw. WZ 2003)

Quelle: Bayerisches Landesamt für Statistik und Datenverarbeitung

5.9 Beschäftigte im Öffentlichen Dienst

	Zahl der Beschäftigten am 30.06.				
	2002	2003	2004	2005	2006
Vollzeitbeschäftigte insgesamt	16.340	16.552	15.883	15.531	15.580
davon Bund ¹⁾	3.106	3.315	3.494	3.149	2.943
darunter Eisenbahnvermögen	452	456	393	364	352
Land	8.418	8.436	8.092	7.841	7.979
Mittelbarer Öffentlicher Dienst ²⁾	1.120	1.232	871	1.119	1.255
Gemeinden /Gemeindeverbände	3.641	3.510	3.381	3.378	3.360
Verbände mit kommunalen Aufgaben ³⁾	55	59	45	44	43
davon Beamte, Richter u. Soldaten	8.092	8.238	8.183	7.945	7.880
Angestellte	6.487	6.554	6.081	5.922	7.323
Arbeiter	1.761	1.760	1.619	1.664	377
Teilzeitbeschäftigte insgesamt	5.401	5.896	6.072	6.300	6.718
davon Bund	204	275	432	411	437
darunter Eisenbahnvermögen	14	17	21	23	29
Land	3.188	3.484	3.605	3.658	3.928
Mittelbarer Öffentlicher Dienst ²⁾	348	413	351	397	458
Gemeinden /Gemeindeverbände	1.619	1.682	1.641	1.789	1.851
Verbände mit kommunalen Aufgaben ³⁾	42	42	43	45	44
davon Beamte und Richter	1.262	1.460	1.620	1.757	2.067
Angestellte	3.563	3.803	3.890	3.998	4.551
Arbeiter	576	633	562	545	100

¹⁾ einschließlich Berufs- und Zeitsoldaten

²⁾ Bundesagentur für Arbeit, Sozialversicherungsträger unter Aufsicht des Bundes oder des Landes einschl. Ersatzkassen und Zusatzversorgung der Gemeinden und Gemeindeverbände

³⁾ einschließlich Verwaltungsgemeinschaften

Quelle: Bayerisches Landesamt für Statistik und Datenverarbeitung

5.10 Ausgewählte Pendlerbewegungen ¹⁾

	Zahl der Pendler am 30.06.				
	2003	2004	2005	2006	2007
Einpendler insgesamt	60.275	61.119	61.911	63.179	65.334
darunter aus					
Landkreis Regensburg	33.375	33.234	33.412	33.835	34.250
Landkreis Schwandorf	5.994	6.117	6.311	6.311	6.481
Landkreis Kelheim	5.277	5.437	5.493	5.601	5.889
Landkreis Cham	2.533	2.717	2.632	2.659	2.693
Landkreis Neumarkt	1.213	1.310	1.299	1.371	1.388
Stadt Kelheim	799	805	803	829	.
Stadt Straubing	780	759	734	728	753
Stadt Neumarkt	147	169	164	177	.
Stadt Ingolstadt
Stadt Nürnberg	188	183	191	167	.
Stadt München	332	356	343	345	.
Reg.-Bez. Niederbayern	10.632	10.988	11.056	11.242	.
Reg.-Bez. Oberbayern	1.217	1.261	1.250	1.375	.
Neue Bundesländer	1.613	1.659	1.630	1.581	.
Auspendler insgesamt	10.954	11.081	11.253	11.627	12.383
darunter nach					
Landkreis Regensburg	4.576	4.464	4.351	4.481	4.756
Landkreis Schwandorf	716	717	758	769	839
Landkreis Kelheim	847	870	851	859	898
Landkreis Cham	170	192	222	270	301
Landkreis Neumarkt	139	146	180	202	198
Stadt Kelheim	160	175	181	188	.
Stadt Straubing	226	246	236	267	291
Stadt Neumarkt	43	44	67	71	.
Stadt Ingolstadt	166
Stadt Nürnberg	499	594	605	617	644
Stadt München	1.086	1.134	1.229	1.202	1.227
Reg.-Bez. Niederbayern	1.542	1.623	1.625	1.665	.
Reg.-Bez. Oberbayern	1.789	1.809	1.924	1.916	.
Neue Bundesländer	133	131	137	128	.
Interne Pendler ²⁾	31.796	31.237	30.654	30.825	31.792

¹⁾ der sozialversicherungspflichtig Beschäftigten

²⁾ Beschäftigte mit Wohnsitz und Arbeitsort im Stadtgebiet

Quelle: Arbeitsmarktbericht der Agentur für Arbeit Regensburg - eigene Berechnungen

5.11 Durchschnittliche Bruttostundenverdienste der Arbeiter in der Industrie

Wirtschaftsgliederung	Bruttostundenverdienste ¹⁾ in €									
	Männer					Frauen				
	2003	2004	2005	2006	2007	2003	2004	2005	2006	2007
Produzierendes Gewerbe insgesamt	16,05	16,37	16,57	16,67	.	12,22	12,49	12,63	12,71	.
Bergbau u. Gewinnung v. Steinen u. Erden	14,72	15,03	15,16	15,20	.	11,90	12,15	12,73	12,62	.
Verarbeitendes Gewerbe	16,25	16,59	16,80	16,94	.	12,21	12,48	12,62	12,71	.
dar. Ernährungsgewerbe u. Tabakverarbeitung	14,30	14,55	14,75	14,89	.	10,59	10,88	11,04	11,14	.
Textil- u. Bekleidungs-gewerbe	13,02	13,32	13,33	13,53	.	10,32	10,50	10,56	10,62	.
Ledergewerbe	12,05	12,14	12,19	12,27	.	9,84	9,88	9,92	10,09	.
Holzgewerbe (ohne Möbelherst.)	13,27	13,43	13,43	13,45	.	11,04	11,30	11,34	11,43	.
Papier-, Verlags- u. Druckgewerbe	16,40	16,65	16,79	16,91	.	12,15	12,26	12,34	12,40	.
Mineralölverarbeitung	20,50	20,94	20,90	21,44	.	13,70	14,49	15,03	15,34	.
Chemische Industrie	17,06	17,09	17,26	17,36	.	12,23	12,53	12,84	12,91	.
Herstellung von Gummi- u. Kunststoffwaren	14,34	14,56	14,74	14,84	.	11,03	11,21	11,25	11,36	.
Glasgewerbe, Keramik	14,26	14,45	14,46	14,56	.	10,99	11,07	11,19	11,37	.
Metallerzeugung, -bearbeitung, -erzeugnisse	15,63	15,92	16,12	16,40	.	11,94	12,18	12,24	12,36	.
Maschinenbau	16,62	17,03	17,26	17,45	.	13,41	13,77	13,99	14,17	.
Herst. v. Büromasch., DV-Geräte, Elektrotechn.	15,75	16,06	16,22	16,39	.	12,69	12,99	13,12	13,20	.
Fahrzeugbau	18,97	19,62	19,96	20,01	.	15,79	16,38	16,57	16,60	.
Luft- und Raumfahrzeugbau	18,54	18,61	19,06	19,29	.	15,92	16,19	16,78	17,23	.
Herst. von Möbeln, Schmuck, Musikinstrum.	14,09	14,30	14,41	14,50	.	11,24	11,33	11,41	11,50	.
Energie- und Wasserversorgung	17,86	18,40	19,03	19,48	.	13,95	14,24	14,20	14,45	.
Hoch- und Tiefbau	14,69	14,78	14,69	14,55	.	12,44	12,02	11,98	11,66	.

¹⁾ Durchschnitt im früheren Bundesgebiet

Quelle: Statistisches Bundesamt

5.12 Durchschnittliche Bruttomonatsverdienste der Angestellten in der Industrie

Wirtschaftsgliederung	Bruttomonatsverdienste ¹⁾ in €									
	Männer					Frauen				
	2003	2004	2005	2006	2007	2003	2004	2005	2006	2007
Produzierendes Gewerbe insgesamt	4.124	4.202	4.271	4.327	.	2.961	3.037	3.098	3.156	.
Bergbau u. Gewinnung v. Steinen u. Erden	3.763	3.837	3.870	3.824	.	2.815	2.879	2.899	2.885	.
Verarbeitendes Gewerbe	4.150	4.236	4.306	4.367	.	2.990	3.069	3.132	3.189	.
dar. Ernährungsgewerbe u. Tabakverarbeitung	3.821	3.872	3.941	3.998	.	2.705	2.756	2.821	2.869	.
Textil- u. Bekleidungs-gewerbe	3.486	3.522	3.563	3.652	.	2.635	2.681	2.699	2.756	.
Ledergewerbe	3.640	3.715	3.806	3.882	.	2.611	2.701	2.776	2.881	.
Holzgewerbe (ohne Möbelherst.)	3.414	3.439	3.462	3.514	.	2.378	2.405	2.433	2.452	.
Papier-, Verlags- u. Druckgewerbe	3.932	4.007	4.043	4.061	.	2.930	2.996	3.020	3.043	.
Mineralölverarbeitung	5.049	5.103	5.172	5.256	.	3.738	3.728	3.852	3.963	.
Chemische Industrie	4.199	4.296	4.365	4.417	.	3.254	3.354	3.420	3.469	.
Herstellung von Gummi- u. Kunststoffwaren	3.765	3.852	3.900	3.933	.	2.678	2.742	2.792	2.825	.
Glasgewerbe, Keramik	3.710	3.783	3.821	3.862	.	2.675	2.729	2.774	2.806	.
Metallerzeugung, -bearbeitung, -erzeugnisse	3.909	3.998	4.046	4.115	.	2.767	2.849	2.900	2.967	.
Maschinenbau	4.122	4.206	4.268	4.326	.	2.909	2.991	3.053	3.122	.
Herst.v. Büromasch., DV-Geräte, Elektrotechn.	4.293	4.357	4.434	4.493	.	3.123	3.174	3.263	3.318	.
Fahrzeugbau	4.600	4.716	4.809	4.885	.	3.505	3.637	3.727	3.815	.
Luft- und Raumfahrzeugbau	4.573	4.603	4.719	4.739	.	3.492	3.677	3.803	3.874	.
Herst. von Möbeln, Schmuck, Musikinstrum.	3.568	3.649	3.698	3.751	.	2.555	2.611	2.643	2.682	.
Energie- und Wasserversorgung	3.879	3.950	4.044	4.068	.	2.869	2.963	3.059	3.132	.
Hoch- und Tiefbau	4.014	3.962	3.953	3.957	.	2.501	2.496	2.477	2.503	.

¹⁾ Durchschnitt im früheren Bundesgebiet

Quelle: Statistisches Bundesamt

5.13 Arbeitslose und gemeldete Stellen im Bezirk ¹⁾ der Hauptagentur für Arbeit Regensburg

	2003				2004			
	31.03.	30.06.	30.09.	31.12.	31.03.	30.06.	30.09.	31.12.
Arbeitslose insgesamt	12.142	10.409	10.820	10.913	11.784	10.151	10.725	12.227
darunter in der Stadt Regensburg	6.259	5.753	5.998	5.813	6.180	5.688	6.004	6.329
davon Männer	7.221	5.720	5.779	6.161	6.988	5.559	5.544	6.618
Frauen	4.921	4.689	5.041	4.752	4.796	4.592	5.181	5.609
davon Angestellte	4.735	4.482	4.896	4.448	4.500	4.418	4.931	4.968
Arbeiter	7.407	5.927	5.924	6.465	7.284	5.733	5.794	7.259
darunter Jüngere unter 25 Jahren	1.636	1.264	1.642	1.344	1.584	1.195	1.616	1.786
dar. Jugendliche unter 20 Jahre	360	262	449	291	330	253	442	438
50 Jahre und älter	2.745	2.540	2.557	2.877
55 Jahre und älter	1.806	1.536	1.224	1.099	1.205	1.111	1.115	1.292
Langzeitarbeitslose ²⁾	.	.	.	2.296	2.846	2.884	3.023	3.178
Schwerbehinderte	843	784	750	707	747	718	736	777
Ausländer	1.600	1.382	1.448	1.469	1.565	1.365	1.389	1.612
davon Vollzeitarbeitslose	10.568	8.907	9.226	9.359	10.237	8.739	9.196	10.586
Teilzeitarbeitslose	1.574	1.502	1.594	1.554	1.547	1.412	1.529	1.641
Arbeitslosenquote ³⁾	7,5	6,4	6,6	6,7	7,2	6,2	6,6	7,5
Arbeitslosenquote ⁴⁾	8,4	7,1	7,4	7,4	8,0	6,9	7,3	8,3
darunter in der Stadt Regensburg	10,3	9,4	9,8	9,5	10,1	9,3	9,8	10,4
gemeldete Stellen	1.673	1.741	1.347	1.132	1.157	1.487	1.606	1.165
gemeldete Stellen auf 100 Arbeitslose	13,8	16,7	12,4	10,4	9,8	14,6	15,0	9,5

¹⁾ Stadt und Landkreis Regensburg

²⁾ 1 Jahr und länger arbeitslos

³⁾ Arbeitslose in % aller zivilen Erwerbspersonen

⁴⁾ Arbeitslose in % der abhängigen zivilen Erwerbspersonen

2005				2006				2007			
31.03.	30.06.	30.09.	31.12.	31.03.	30.06.	30.09.	31.12.	31.03.	30.06.	30.09.	31.12.
13.889	11.399	11.578	11.343	12.944	10.272	10.385	9.700	10.123	8.099	7.800	7.205
7.093	6.487	6.534	6.299	6.869	5.997	5.911	5.449	5.446	4.879	4.730	4.345
8.088	5.944	5.783	6.075	7.474	5.319	5.036	4.855	5.317	3.946	3.670	3.635
5.801	5.455	5.795	5.268	5.470	4.953	5.349	4.845	4.806	4.153	4.130	3.570
5.057	4.668	4.924	4.450	4.518	4.045	4.407	4.172
8.832	6.731	6.654	6.893	8.426	6.227	5.978	5.528
2.120	1.539	1.793	1.507	1.784	1.236	1.435	979	1.096	774	933	645
476	308	493	360	390	280	389	236	258	162	270	141
3.231	2.822	2.753	2.792	3.062	2.525	2.541	2.433	2.568	2.190	1.998	1.861
1.459	1.272	1.236	1.322	1.466	1.194	1.227	1.183	1.218	1.032	951	866
3.294	3.143	3.371	3.390	3.616	3.440	3.410	3.141	2.912	2.536	2.345	2.143
814	693	695	686	764	718	726	688	713	663	634	576
1.915	1.653	1.644	1.693	1.868	1.523	1.527	1.410	1.400	1.158	1.124	1.151
12.069	9.518	9.562	9.403
1.820	1.881	2.016	1.940
8,5	6,9	7,0	6,9	7,9	6,2	6,3	5,8	6,1	4,8	4,6	4,2
9,5	7,7	7,8	7,7	8,8	6,9	7,0	6,6	6,8	5,4	5,2	4,8
11,6	10,6	10,7	10,3	11,2	9,8	9,6	8,9	8,9	7,9	7,7	7,0
1.126	1.344	1.728	1.623	1.956	2.336	3.224	1.738	2.540	2.474	2.854	2.244
8,1	11,8	14,9	14,3	15,1	22,7	31,0	17,9	25,1	30,5	36,6	31,1

Quelle: Arbeitsmarktbericht der Agentur für Arbeit Regensburg - eigene Berechnungen

5.14 Arbeitslose nach Berufsgruppen im Bezirk ¹⁾ der Hauptagentur für Arbeit Regensburg

	Arbeitslose ²⁾					in % aller Arbeitslosen				
	2003	2004	2005	2006	2007	2003	2004	2005	2006	2007
Arbeitslose insgesamt	10.413	10.188	11.399	10.289	8.096	100,0	100,0	100,0	100,0	100,0
Ia Pflanzenbau, Tierzucht, Fischer 01-06	154	130	123	81	93	1,5	1,3	1,1	0,8	1,1
Ila Bergleute, Mineralgewinner 07-09	8	3	5	-	.	0,1	0,0	0,0	-	.
IIla Steinbearbeiter, Baustoffhersteller 10-11	21	13	9	5	9	0,2	0,1	0,1	0,0	0,1
IIlb Keramiker, Glasmacher 12-13	26	24	21	7	.	0,2	0,2	0,2	0,1	.
IIlc Chemiarbeiter, Kunststoffverarbeiter 14-15	65	42	48	23	17	0,6	0,4	0,4	0,2	0,2
IIld Papierhersteller, -verarb. Druck 16-17	115	72	74	42	40	1,1	0,7	0,6	0,4	0,5
IIle Holzaufbereiter, -warenfertiger, -verw. 18	8	18	20	4	5	0,1	0,2	0,2	0,0	0,1
IIlf Metzger, Metzgerhelfer 19-24	158	148	161	86	41	1,5	1,5	1,4	0,8	0,5
IIlg Schlosser, Mechaniker, zugeord. 25-30	667	653	762	458	261	6,4	6,4	6,7	4,5	3,2
IIlh Elektriker 31	293	259	281	155	96	2,8	2,5	2,5	1,5	1,2
IIli Montierer, Metallberufe, a.n.g. 32	471	537	481	481	194	4,5	5,3	4,2	4,7	2,4
IIlk Textil-, Bekleidungsberufe 33-36	115	128	149	89	55	1,1	1,3	1,3	0,9	0,7
IIIm Lederhersteller, Leder-, Fellverarbeiter 37	22	20	49	26	8	0,2	0,2	0,4	0,3	0,1
IIIn Ernährungsberufe 39-43	440	456	546	437	388	4,2	4,5	4,8	4,2	4,8
IIIo Bauberufe 44-47	381	376	369	181	143	3,7	3,7	3,2	1,8	1,8
IIIo Bau-, Raumausstatter, Polsterer 48-49	156	133	161	121	56	1,5	1,3	1,4	1,2	0,7
IIIp Tischler, Modellbauer 50	136	112	135	84	39	1,3	1,1	1,2	0,8	0,5
IIIq Maler, Lackierer, verwandte Berufe 51	168	149	177	141	63	1,6	1,5	1,6	1,4	0,8
IIIr Warenprüfer, Versandfertigmacher 52	255	251	288	197	194	2,4	2,5	2,5	1,9	2,4
IIIs Hilfsarbeiter ohne Angaben 53	7	10	61	361	564	0,1	0,1	0,5	3,5	7,0
IIIt Maschinist, zugehörige Berufe 54	61	55	61	50	37	0,6	0,5	0,5	0,5	0,5
IVa Ing., Chemiker, Physiker, Mathematiker 60-61	286	267	244	158	85	2,7	2,6	2,1	1,5	1,0
IVb Techniker, Techn. Sonderfachkräfte 62-63	260	226	230	167	103	2,5	2,2	2,0	1,6	1,3
Va Warenkaufleute 68	1.072	1.012	1.090	951	896	10,3	9,9	9,6	9,2	11,1
Vb Dienstleistungskaufleute, zugeh. 69-70	221	224	245	187	161	2,1	2,2	2,1	1,8	2,0
Vc Verkehrsberufe 71-74	1.091	1.107	1.187	1.038	878	10,5	10,9	10,4	10,1	10,8
Vd Organisations-, Verwaltungs-, Büroberufe 75-78	1.465	1.427	1.508	1.369	1.209	14,1	14,0	13,2	13,3	14,9
Ve Ordnungs-, Sicherheitsberufe 79-81	221	207	257	361	295	2,1	2,0	2,3	3,5	3,6
Vf Schriftschaf., -ordn., Künstl. 82-83	175	179	162	150	128	1,7	1,8	1,4	1,5	1,6
Vg Gesundheitsdienstberufe 84-85	339	412	462	412	267	3,3	4,0	4,1	4,0	3,3
Vh Soz., Erzieh., geist. u. naturwiss. Berufe 86-89	587	609	646	558	497	5,6	6,0	5,7	5,4	6,1
Vi Allg. Dienstleistungsberufe 90-93	913	887	1.234	1.315	1.059	8,8	8,7	10,8	12,8	13,1
Vla Sonstige Arbeitskräfte 97-99	56	42	153	441	48	0,5	0,4	1,3	4,3	0,6
ZZ Keine Angabe	-	-	-	153	164	-	-	-	1,5	2,0

¹⁾ Stadt und Landkreis Regensburg

²⁾ Stand jeweils im Juni des Jahres

Quelle: Statistik der Bundesagentur für Arbeit - Arbeitsmarktstatistik - eigene Berechnungen

5.15 Gemeldete Stellen nach Berufsgruppen im Bezirk ¹⁾ der Hauptagentur für Arbeit Regensburg

	gemeldete Stellen ²⁾					in % aller gemeldeten Stellen				
	2003	2004	2005	2006	2007	2003	2004	2005	2006	2007
gemeldete Stellen insgesamt	1.741	1.487	1.344	2.336	2.474	100,0	100,0	100,0	100,0	100,0
Ia Pflanzenbau, Tierzucht, Fischer 01-06	53	79	11	43	66	3,0	5,3	0,8	1,8	2,7
IIIa Steinbearbeiter, Baustoffhersteller 10-11	.	.	7	.	11	.	.	0,5	.	0,4
IIIb Keramiker, Glasmacher 12-13	-	-	-	-	.	-	-	-	-	.
IIIc Chemiarbeiter, Kunststoffverarbeiter 14-15	4	5	.	12	6	0,2	0,3	.	0,5	0,2
IIId Papierhersteller, -verarb. Druck 16-17	8	3	3	7	8	0,5	0,2	0,2	0,3	0,3
IIIe Holzaufbereiter, Holzwarenfertiger 18	-	4	-	.	5	-	0,3	-	.	0,2
IIIf Metallherst. , -bearbeiter 19-24	55	57	68	130	109	3,2	3,8	5,1	5,6	4,4
IIIg Schlosser, Mechaniker, zugeord. 25-30	210	174	184	321	309	12,1	11,7	13,7	13,7	12,5
IIIh Elektriker 31	149	105	73	160	125	8,6	7,1	5,4	6,8	5,1
IIIi Montierer, Metallberuf, a.n.g. 32	126	141	40	151	74	7,2	9,5	3,0	6,5	3,0
IIIk Textil-, Bekleidungsberufe 33-36	16	8	7	.	3	0,9	0,5	0,5	.	0,1
IIIl Lederhersteller. , Leder-, Fellverarbeiter 37	.	-	.	-	-	.	-	.	-	-
III m Ernährungsberufe 39-43	88	70	42	75	66	5,1	4,7	3,1	3,2	2,7
III n Bauberufe 44-47	24	16	24	65	33	1,4	1,1	1,8	2,8	1,3
III o Bau-, Raumausstatter, Polsterer 48-49	20	34	35	69	25	1,1	2,3	2,6	3,0	1,0
III p Tischler, Modellbauer 50	8	19	15	37	39	0,5	1,3	1,1	1,6	1,6
III q Maler, Lackierer, verwandte Berufe 51	42	38	46	54	29	2,4	2,6	3,4	2,3	1,2
III r Warenprüfer, Versandfertigtmacher 52	6	.	26	13	61	0,3	.	1,9	0,6	2,5
III s Hilfsarbeiter ohne Angaben 53	71	50	142	193	292	4,1	3,4	10,6	8,3	11,8
III t Maschinist, zugehörige Berufe 54	.	6	4	61	16	.	0,4	0,3	2,6	0,6
IV a Ing., Chemiker, Physiker, Mathematiker 60-61	47	54	59	79	59	2,7	3,6	4,4	3,4	2,4
IV b Techniker, Techn. Sonderfachkräfte 62-63	46	43	47	55	76	2,6	2,9	3,5	2,4	3,1
V a Warenkaufleute 68	228	134	112	118	147	13,1	9,0	8,3	5,1	5,9
V b Dienstleistungskaufleute, zugeh. 69-70	36	43	48	51	96	2,1	2,9	3,6	2,2	3,9
V c Verkehrsberufe 71-74	121	99	66	194	235	7,0	6,7	4,9	8,3	9,5
V d Organisations-, Verwaltungs-, Büroberufe 75-78	114	103	119	146	181	6,5	6,9	8,9	6,3	7,3
V e Ordnungs-, Sicherheitsberufe 79-81	39	21	15	24	32	2,2	1,4	1,1	1,0	1,3
V f Schriftschaf., -ordn., Künstl. 82-83	3	3	4	14	7	0,2	0,2	0,3	0,6	0,3
V g Gesundheitsdienstberufe 84-85	81	48	44	57	96	4,7	3,2	3,3	2,4	3,9
V h Soz., Erzieh., geist. u. naturwiss. Berufe 86-89	51	50	46	84	63	2,9	3,4	3,4	3,6	2,5
V i Allg. Dienstleistungsberufe 90-93	91	77	54	117	147	5,2	5,2	4,0	5,0	5,9
V la Sonstige Arbeitskräfte 97-99	-	-	-	.	56	-	-	-	.	2,3

¹⁾ Stadt und Landkreis Regensburg

²⁾ Stand jeweils im Juni des Jahres

Quelle: Statistik der Bundesagentur für Arbeit - Arbeitsmarktstatistik - eigene Berechnungen

5.16 Arbeitslose im Stadtgebiet Regensburg

	2003				2004			
	31.03.	30.06.	30.09.	31.12.	31.03.	30.06.	30.09.	31.12.
Arbeitslose insgesamt	6.259	5.753	5.998	5.813	6.180	5.688	6.004	6.329
davon männlich	3.744	3.321	3.393	3.387	3.711	3.273	3.318	3.583
weiblich	2.515	2.432	2.605	2.426	2.469	2.415	2.686	2.746
davon Arbeiter	3.772	3.384	3.423	3.498	3.844	3.337	3.402	3.704
davon männlich	2.782	2.400	2.409	2.493	2.788	2.330	2.343	2.601
weiblich	990	984	1.014	1.005	1.056	1.007	1.059	1.103
Angestellte	2.487	2.369	2.575	2.315	2.336	2.351	2.602	2.625
davon männlich	962	921	984	894	923	943	975	982
weiblich	1.525	1.448	1.591	1.421	1.413	1.408	1.627	1.643
darunter Ausländer	1.209	1.069	1.128	1.100	1.182	1.050	1.085	1.180
davon männlich	787	664	707	698	778	677	673	743
weiblich	422	405	421	402	404	373	412	437
darunter unter 20 Jahre	160	137	207	140	137	123	192	146
davon männlich	96	81	118	90	86	71	105	85
weiblich	64	56	89	50	51	52	87	61
darunter unter 25 Jahre	797	695	858	657	746	627	806	769
davon männlich	501	426	493	412	481	369	444	440
weiblich	296	269	365	245	265	258	362	329
dar. mehr als 6 Mon. arbeitslos	143	155	163	111	135	172	151	155
davon männlich	84	99	105	75	85	102	85	96
weiblich	59	56	58	36	50	70	66	59
darunter 55 Jahre und älter	919	811	656	561	594	576	578	613
davon männlich	523	461	374	306	339	315	316	341
weiblich	396	350	282	255	255	261	262	272
darunter Schwerbehinderte	433	411	392	348	379	378	381	401
davon männlich	266	240	233	214	231	219	226	242
weiblich	167	171	159	134	148	159	155	159
darunter Teilzeitarbeitslose	694	653	682	658	679	603	669	721
davon männlich	49	41	39	33	44	34	26	32
weiblich	645	612	643	625	635	569	643	689
darunter Langzeitarbeitslose ¹⁾	1.475	1.471	1.449	1.474	1.443	1.700	1.796	1.886
davon männlich	841	851	854	857	830	994	1.038	1.077
darunter älter als 25 Jahre	825	834	826	839	807	964	1.010	1.052
weiblich	634	620	595	617	613	706	758	809
darunter älter als 25 Jahre	628	612	581	603	599	689	744	792
Arbeitslosenquote ²⁾	9,2	8,4	8,7	8,5	9,0	8,3	8,8	9,2
Arbeitslosenquote ³⁾	10,3	9,4	9,8	9,5	10,1	9,3	9,8	10,4

¹⁾ 1 Jahr und länger arbeitslos

²⁾ Arbeitslose in % aller zivilen Erwerbspersonen

³⁾ Arbeitslose in % der abhängigen zivilen Erwerbspersonen

2005				2006				2007			
31.03.	30.06.	30.09.	31.12.	31.03.	30.06.	30.09.	31.12.	31.03.	30.06.	30.09.	31.12.
7.093	6.487	6.534	6.299	6.869	5.997	5.911	5.449	5.446	4.879	4.730	4.345
4.113	3.574	3.486	3.496	3.943	3.304	3.046	2.867	2.905	2.498	2.371	2.264
2.980	2.913	3.048	2.803	2.926	2.693	2.865	2.582	2.541	2.381	2.359	2.081
4.417	3.941	3.918	3.902	4.446	1.189
3.119	2.638	2.555	2.611	3.066	677
1.298	1.303	1.363	1.291	1.380	512
2.676	2.546	2.616	2.397	2.423	4.808
994	936	931	885	877	2.627
1.682	1.610	1.685	1.512	1.546	2.181
1.432	1.290	1.276	1.294	1.428	1.189	1.167	1.070	1.043	918	885	898
891	769	717	771	863	677	614	562	577	472	439	464
541	521	559	523	565	512	553	508	466	446	446	434
187	163	251	194	182	135	169	98	114	79	147	50
117	95	134	112	115	82	92	58	71	39	73	29
70	68	117	82	67	53	77	40	43	40	74	21
980	844	942	831	910	663	721	470	522	420	505	306
591	489	529	482	560	391	386	274	292	245	259	171
389	355	413	349	350	272	335	196	230	175	246	135
224	251	246	193	229	225	171	90	100	82	61	38
130	136	136	108	125	129	98	54	52	47	27	19
94	115	110	85	104	96	73	36	48	35	34	19
684	650	645	680	720	632	655	567	587	551	521	481
382	346	332	363	387	340	343	298	317	292	269	249
302	304	313	317	333	292	312	269	270	259	252	232
413	368	394	382	421	423	426	404	417	403	375	345
259	214	229	226	255	248	255	226	257	237	216	206
154	154	165	156	166	175	171	178	160	166	159	139
758	845	913	899	975	950	1.035	975	976	926	966	852
37	56	62	79	87	89	101	99	103	88	97	100
721	789	851	820	888	861	934	876	873	838	869	752
1.963	1.934	2.063	2.034	2.198	2.175	2.105	1.884	1.774	1.611	1.516	1.449
1.142	1.088	1.115	1.112	1.192	1.158	1.061	952	877	784	726	711
1.102	1.062	1.079	1.080	1.152	1.121	1.022	929	858	770	719	705
821	846	948	922	1.006	1.017	1.044	932	897	827	790	738
800	823	920	895	967	987	1.018	914	886	819	781	731
10,3	9,5	9,5	9,2	10,0	8,7	8,5	7,9	7,9	7,0	6,8	6,2
11,6	10,6	10,7	10,3	11,2	9,8	9,6	8,9	8,9	7,9	7,7	7,0

Quelle: Bundesagentur für Arbeit, Nürnberg

5.17 Arbeitslose nach Berufsgruppen im Stadtgebiet Regensburg

	Arbeitslose ¹⁾					in % aller Arbeitslosen				
	2003	2004	2005	2006	2007	2003	2004	2005	2006	2007
Arbeitslose insgesamt	5.794	5.669	6.455	6.012	4.875	100,0	100,0	100,0	100,0	100,0
Ia Pflanzenbau, Tierzucht, Fischer 01-06	78	77	69	41	52	1,3	1,4	1,1	0,7	1,1
Ila Bergleute, Mineralgewinner 07-09	5	.	3	-	.	0,1	.	0,0	-	.
IIla Steinbearbeiter, Baustoffhersteller 10-11	10	5	5	-	5	0,2	0,1	0,1	-	0,1
IIlb Keramiker, Glasmacher 12-13	15	15	15	6	.	0,3	0,3	0,2	0,1	.
IIlc Chemiarbeiter, Kunststoffverarbeiter 14-15	28	21	32	16	13	0,5	0,4	0,5	0,3	0,3
IIld Papierhersteller, -verarb. Druck 16-17	62	36	45	22	26	1,1	0,6	0,7	0,4	0,5
IIle Holzaufbereiter, -warenfertiger, -verw. 18	.	8	9	4	.	.	0,1	0,1	0,1	.
IIlf Metallherzeuger, -bearbeiter 19-24	94	91	98	50	22	1,6	1,6	1,5	0,8	0,5
IIlg Schlosser, Mechaniker, zugeord. 25-30	350	339	413	251	151	6,0	6,0	6,4	4,2	3,1
IIlh Elektriker 31	172	155	148	90	47	3,0	2,7	2,3	1,5	1,0
IIli Montierer, Metallberufe, a.n.g. 32	268	310	307	290	123	4,6	5,5	4,8	4,8	2,5
IIlk Textil-, Bekleidungsberufe 33-36	57	63	77	50	36	1,0	1,1	1,2	0,8	0,7
IIIm Lederhersteller, Leder-, Fellverarbeiter 37	12	16	27	13	6	0,2	0,3	0,4	0,2	0,1
IIIn Ernährungsberufe 39-43	281	290	344	285	251	4,8	5,1	5,3	4,7	5,1
IIIo Bauberufe 44-47	171	167	161	78	72	3,0	2,9	2,5	1,3	1,5
IIIo Bau-, Raumausstatter, Polsterer 48-49	100	76	103	76	31	1,7	1,3	1,6	1,3	0,6
IIIp Tischler, Modellbauer 50	68	55	61	47	19	1,2	1,0	0,9	0,8	0,4
IIIq Maler, Lackierer, verwandte Berufe 51	107	87	102	93	34	1,8	1,5	1,6	1,5	0,7
IIIr Warenprüfer, Versandfertigmacher 52	134	135	153	98	108	2,3	2,4	2,4	1,6	2,2
IIIs Hilfsarbeiter ohne Angaben 53	4	6	42	206	304	0,1	0,1	0,7	3,4	6,2
IIIt Maschinist, zugehörige Berufe 54	23	23	24	23	17	0,4	0,4	0,4	0,4	0,3
IVa Ing., Chemiker, Physiker, Mathematiker 60-61	194	179	181	112	55	3,3	3,2	2,8	1,9	1,1
IVb Techniker, Techn. Sonderfachkräfte 62-63	129	112	124	91	54	2,2	2,0	1,9	1,5	1,1
Va Warenkaufleute 68	524	480	566	483	488	9,0	8,5	8,8	8,0	10,0
Vb Dienstleistungskaufleute, zugeh. 69-70	99	86	105	84	90	1,7	1,5	1,6	1,4	1,8
Vc Verkehrsberufe 71-74	620	659	690	669	605	10,7	11,6	10,7	11,1	12,4
Vd Organisations-, Verwaltungs-, Büroberufe 75-78	672	650	708	643	615	11,6	11,5	11,0	10,7	12,6
Ve Ordnungs-, Sicherheitsberufe 79-81	150	139	154	245	190	2,6	2,5	2,4	4,1	3,9
Vf Schriftschaf., -ordn., Künstl. 82-83	123	135	115	101	95	2,1	2,4	1,8	1,7	1,9
Vg Gesundheitsdienstberufe 84-85	187	237	244	219	154	3,2	4,2	3,8	3,6	3,2
Vh Soz., Erzieh., geist. u. naturwiss. Berufe 86-89	395	398	421	359	354	6,8	7,0	6,5	6,0	7,3
Vi Allg. Dienstleistungsberufe 90-93	616	588	800	867	715	10,6	10,4	12,4	14,4	14,7
Vla Sonstige Arbeitskräfte 97-99	44	30	109	306	31	0,8	0,5	1,7	5,1	0,6
ZZ Keine Angabe	-	-	-	94	109	-	-	-	1,6	2,2

¹⁾ Stand jeweils im Juni des Jahres

Quelle: Statistik der Bundesagentur für Arbeit - Arbeitsmarktstatistik - eigene Berechnungen

5.18 Gemeldete Stellen nach Berufsgruppen im Stadtgebiet Regensburg

	Gemeldete Stellen ¹⁾					in % aller gemeldeten Stellen				
	2003	2004	2005	2006	2007	2003	2004	2005	2006	2007
gemeldete Stellen insgesamt	1.409	1.176	1.116	1.936	1.864	100,0	100,0	100,0	100,0	100,0
Ia Pflanzenbau, Tierzucht, Fischer 01-06	14	17	3	20	45	1,0	1,4	0,3	1,0	2,4
IIIa Steinbearbeiter, Baustoffhersteller 10-11	-	.	6	.	11	-	.	0,5	.	0,6
IIIb Keramiker, Glasmacher 12-13	4	5	.	11	5	0,3	0,4	.	0,6	0,3
IIIc Chemiarbeiter, Kunststoffverarbeiter 14-15	.	-	.	4	7	.	-	.	0,2	0,4
IIId Papierhersteller, -verarb. Druck 16-17	-	-	-	.	-	-	-	-	.	-
IIIe Metallherst. , -bearbeiter 19-24	45	54	65	116	77	3,2	4,6	5,8	6,0	4,1
IIIg Schlosser, Mechaniker, zugeord. 25-30	186	143	164	282	245	13,2	12,2	14,7	14,6	13,1
IIIh Elektriker 31	143	89	65	145	102	10,1	7,6	5,8	7,5	5,5
IIIi Montierer, Metallberufe, a.n.g. 32	120	140	40	142	59	8,5	11,9	3,6	7,3	3,2
IIIk Textil-, Bekleidungsberufe 33-36	16	8	7	.	3	1,1	0,7	0,6	.	0,2
IIIl Lederhersteller, Leder-, Fellverarbeiter 37	.	-	.	-	-	.	-	.	-	-
IIIm Ernährungsberufe 39-43	69	42	33	58	36	4,9	3,6	3,0	3,0	1,9
IIIn Bauberufe 44-47	15	8	11	31	6	1,1	0,7	1,0	1,6	0,3
IIIo Bau-, Raumausstatter, Polsterer 48-49	12	13	25	60	19	0,9	1,1	2,2	3,1	1,0
IIIp Tischler, Modellbauer 50	4	17	13	31	28	0,3	1,4	1,2	1,6	1,5
IIIq Maler, Lackierer, verwandte Berufe 51	41	34	43	50	20	2,9	2,9	3,9	2,6	1,1
IIIr Warenprüfer, Versandfertigmacher 52	.	-	23	8	35	.	-	2,1	0,4	1,9
IIIs Hilfsarbeiter ohne Angaben 53	71	50	142	192	255	5,0	4,3	12,7	9,9	13,7
IIIu Maschinist, zugehörige Berufe 54	-	5	-	59	9	-	0,4	-	3,0	0,5
IVa Ing., Chemiker, Physiker, Mathematiker 60-61	38	48	47	70	46	2,7	4,1	4,2	3,6	2,5
IVb Techniker, Techn. Sonderfachkräfte 62-63	41	40	43	48	61	2,9	3,4	3,9	2,5	3,3
Va Warenkaufleute 68	199	103	86	90	126	14,1	8,8	7,7	4,6	6,8
Vb Dienstleistungskaufleute, zugeh. 69-70	34	43	41	39	79	2,4	3,7	3,7	2,0	4,2
Vc Verkehrsberufe 71-74	70	71	52	136	152	5,0	6,0	4,7	7,0	8,2
Vd Organisations-, Verwaltungs-, Büroberufe 75-78	91	88	93	121	139	6,5	7,5	8,3	6,3	7,5
Ve Ordnungs-, Sicherheitsberufe 79-81	33	19	10	14	23	2,3	1,6	0,9	0,7	1,2
Vf Schriftschaf., -ordn., Künstl. 82-83	3	.	.	10	4	0,2	.	.	0,5	0,2
Vg Gesundheitsdienstberufe 84-85	54	32	25	45	75	3,8	2,7	2,2	2,3	4,0
Vh Soz., Erzieh.-, geist. u. naturwiss. Berufe 86-89	38	42	31	60	36	2,7	3,6	2,8	3,1	1,9
Vi Allg. Dienstleistungsberufe 90-93	64	62	42	88	105	4,5	5,3	3,8	4,5	5,6
VIa Sonstige Arbeitskräfte 97-99	-	-	-	.	56	-	-	-	.	3,0

¹⁾ Stand jeweils im Juni des Jahres

Quelle: Statistik der Bundesagentur für Arbeit - Arbeitsmarktstatistik - eigene Berechnungen

6

Versorgung und Verbrauch

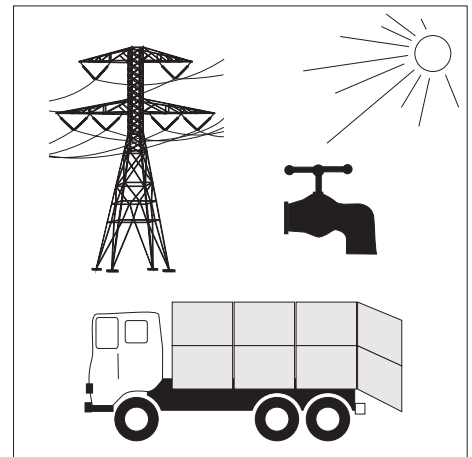

Baureifes Land

sind Flächen, die nach öffentlich-rechtlichen Vorschriften baulich nutzbar sind; hierzu zählen Grundstücke, die die baurechtlichen Voraussetzungen für die Bebauung erfüllen und deren Erschließungsgrad die sofortige Bebauung gestattet.

Kaufwerte für Bauland

Die Statistik der Kaufwerte für Bauland hat die Verkäufe von unbebauten Grundstücken von 100 m² und mehr zum Gegenstand, soweit sie in den Baugebieten der Gemeinden liegen und somit Baulandeigenschaft besitzen.

Finanzämter und Gutachterausschüsse erhalten durch die Veräußerungsanzeigen der Gerichte, Behörden und Notare, denen jeweils eine Abschrift der beurkundeten Kaufverträge beizufügen ist, Kenntnis von den Grundstücksverkäufen. Die entsprechenden Daten werden in die Kaufpreissammlungen der jeweiligen Behörden aufgenommen und von dort dem Bayerischen Landesamt für Statistik und Datenverarbeitung zum Zwecke der Statistikerstellung übermittelt.

Die Statistik der Kaufwerte für Bauland stellt keine Preisstatistik im herkömmlichen Sinne dar; Zweck der Statistik ist es nicht, die Wertentwicklung von Grundstücken zu verfolgen, sondern lediglich die durchschnittlichen Verkaufswerte darzustellen.

Landwirtschaftlich genutzte Fläche

Die landwirtschaftlich genutzte Fläche umfasst alle landwirtschaftlich oder gärtnerisch genutzten Flächen. Zu ihr rechnen im Einzelnen folgende Kulturarten: Ackerland, Dauergrünland, Gartenland, Obstanlagen, Baumschulflächen, Rebland, Korbweidenanlagen, Pappelanlagen und Weihnachtsbaumkulturen außerhalb des Waldes.

Preisindex

Der Preisindex für die Lebenshaltung ist von relativ großer Allgemeinbedeutung, da er die durchschnittliche Verschiebung des Preisniveaus im Hinblick auf den privaten Verbrauch misst, zur Beurteilung des Geldwertes herangezogen und häufig der Einkommensentwicklung gegenübergestellt wird.

Die Berechnung aller Preisindizes für die Lebenshaltung im früheren Bundesgebiet bzw. in den neuen Ländern und Berlin-Ost wurde ab Januar 2003 eingestellt. Somit stehen ab diesem Zeitpunkt keine Preisindizes für spezifische Haushaltstypen (4-Personen-Haushalt mit höherem Einkommen, 4-Personen-Haushalt mit mittlerem Einkommen, 2-Personen-Haushalt mit geringem Einkommen) mehr zur Verfügung. Es wird nur mehr der "Verbraucherpreisindex für Deutschland" (bisher: Preisindex für die Lebenshaltung aller privaten Haushalte in Deutschland) insgesamt berechnet.

Der "Verbraucherpreisindex für Deutschland" wird als Laspeyres-Index, d. h. mit konstanten Wägungsanteilen der jeweiligen Originalbasis berechnet. Ab Januar 2003 sind der Indexberechnung die Verbrauchsverhältnisse des Jahres 2000 zugrunde gelegt. Zum Zwecke des langfristigen Vergleichs wurden die Indexzahlen zu durchlaufenden Reihen (Basis 2000 = 100) verknüpft. Somit stehen für den neuen "Verbraucherpreisindex für Deutschland" auf der aktuellen Basis 2000 = 100 Indexzahlen zurück bis Januar 1991 zur Verfügung.

Wertsicherungsklausel Preisindizes

Werden in Verträgen bzw. Vereinbarungen Preisindizes zur Anpassung an den momentanen Geldwert herangezogen, so gilt als gesetzliche Grundlage für Wertsicherungsklauseln ab dem 01.01.1999 die Preisklauselverordnung (PrKV) vom 23.09.1998 (BGBl. I S. 3043), zuletzt geändert durch Artikel 8 Absatz 7 des Gesetzes zur Neugliederung, Vereinfachung und Reform des Mietrechts (Mietrechtsreformgesetz) vom 19.06.2001 (BGBl. I S. 1149). Für Mietanpassungsvereinbarungen in Verträgen über Wohnraum gilt gemäß § 4 Absatz 2 der PrKV in Verbindung mit Artikel 8 Absatz 7 Satz 2 des Mietrechtsreformgesetzes § 557b des Bürgerlichen Gesetzbuches.

Rechnen mit Indexzahlen

Die Indexveränderung von einem Zeitpunkt zum anderen kann in Indexpunkten oder in Prozent gemessen werden. Welche Indexveränderung in Frage kommt, muss aus dem Wortlaut der Wertsicherungsklausel hervorgehen. **Im allgemeinen ist dabei der Indexveränderung nach Prozent der Vorzug zu geben, da sie unabhängig von einer Preisbasis der Indexberechnung jeweils zum gleichen Ergebnis führt.**

Die Indexveränderung in Punkten ist gleich der Differenz zwischen dem neuen und dem alten Indexstand. Sie kann unmittelbar abgelesen werden.

So beträgt die **Indexveränderung nach Indexpunkten** beim Verbraucherpreisindex für Deutschland von 2003 bis 2007 (siehe Tab. 6.3)

zur Basis 2000 = 100:

112,5 (2007) minus 104,5 (2003) = 8,0 Indexpunkte

Die **Indexveränderung in Prozent** ergibt sich nach der folgenden Formel:

$$\frac{\text{neuer Indexstand} - \text{alter Indexstand}}{\text{alter Indexstand}} \times 100$$

bzw.

$$\left(\frac{\text{neuer Indexstand}}{\text{alter Indexstand}} \times 100 \right) - 100$$

nach dem obigen Beispiel also:

$$\left(\frac{112,5}{104,5} \times 100 \right) - 100 = 7,6555 \%$$

REWAG

Die "REWAG - Regensburger Energie- und Wasserversorgung AG & CoKG" wurde 1976 aus dem Energie- und Wasserversorgungsbereich der damaligen Stadtwerke Regensburg mit Beteiligung der Energieversorgung Ostbayern AG (OBAG) gegründet. Eigentümer sind die Stadt Regensburg (64,52 %) und E.ON Bayern (35,48 %). Die REWAG verfügt derzeit über rund 400 Mitarbeiter.

6.1 Ausgewählte Verbraucherpreisindizes für Deutschland für die Jahre 2000 bis 2007 (2000 = 100)

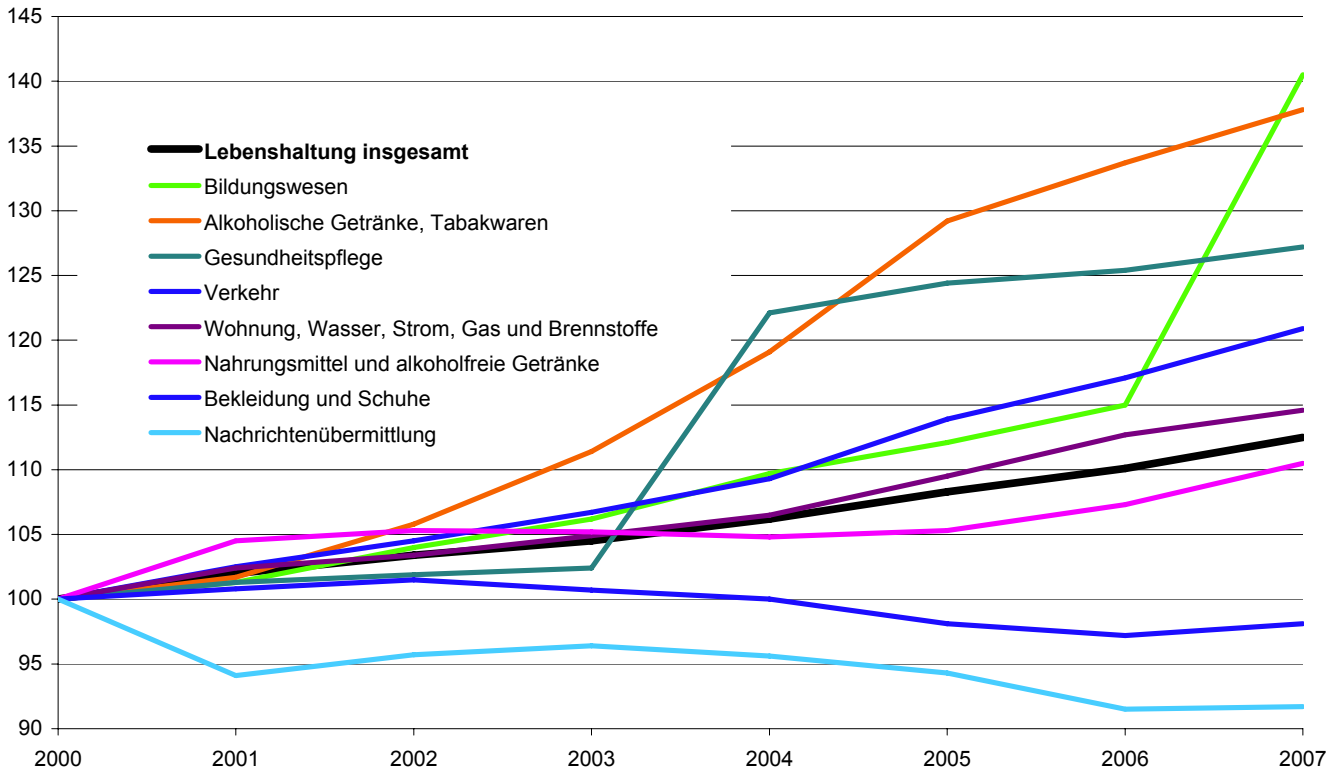

6.2 Gasversorgung der REWAG & Co. KG im Jahre 2007

Abgabe im Versorgungsgebiet insgesamt: 2.425,8 Mio. kWh

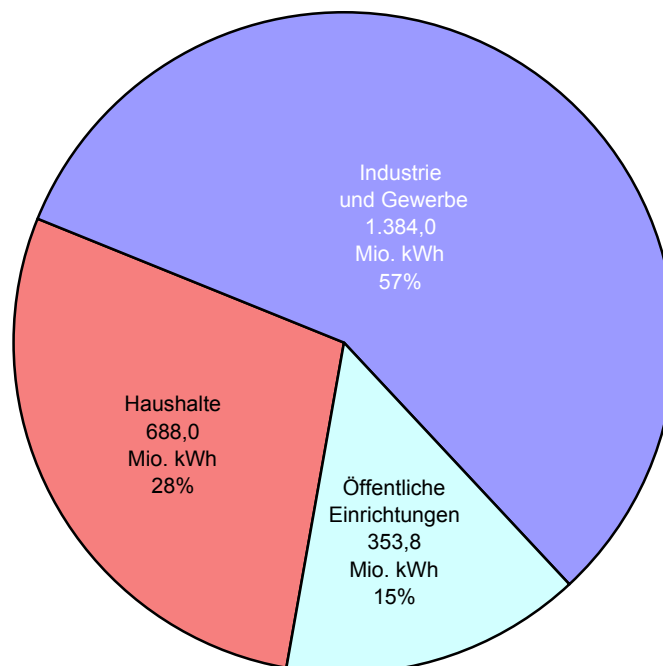

6.3 Verbraucherpreisindizes ¹⁾ für die Lebenshaltung in Deutschland und Bayern nach Hauptgruppen

Ausgabengruppe	Deutschland					Bayern				
	2003	2004	2005	2006	2007	2003	2004	2005	2006	2007
Lebenshaltung insgesamt	104,5	106,2	108,3	110,1	112,5	105,0	107,1	109,5	111,8	114,3
Nahrungsmittel und alkoholfreie Getränke	105,2	104,8	105,3	107,3	110,5	105,2	105,3	106,0	108,2	111,5
Alkoholische Getränke, Tabakwaren	111,4	119,1	129,2	133,7	137,8	110,0	118,2	129,7	134,6	138,3
Bekleidung und Schuhe	100,7	100,0	98,1	97,2	98,1	103,6	103,8	103,0	102,3	103,0
Wohnung, Wasser, Strom, Gas, and. Brennstoffe	104,9	106,5	109,5	112,7	114,6	105,2	107,0	110,4	114,5	116,3
Einrichtungsgegenstände für den Haushalt	102,2	102,0	101,8	101,8	102,9	103,1	103,2	103,0	102,8	104,2
Gesundheitspflege	102,4	122,1	124,4	125,4	127,2	101,3	121,2	123,2	124,9	126,4
Verkehr	106,7	109,3	113,9	117,1	120,9	107,9	110,4	115,2	118,5	122,5
Nachrichtenübermittlung	96,4	95,6	94,3	91,5	91,7	96,4	95,6	94,3	91,5	91,7
Freizeit, Unterhaltung und Kultur	100,7	99,7	99,8	99,9	100,6	100,8	100,0	100,2	100,6	101,4
Bildungswesen	106,2	109,7	112,1	115,0	140,5	107,5	112,0	118,1	122,5	156,3
Beherbergungs-/Gaststättendienstleistungen	106,5	107,3	108,4	109,7	112,6	109,1	110,4	112,1	114,7	118,5
Andere Waren und Dienstleistungen	106,8	108,3	109,3	110,3	112,7	107,7	109,2	111,1	112,1	114,3

¹⁾ im Jahresdurchschnitt; 2000 = 100

Quelle: Statistisches Bundesamt; Bayerisches Landesamt für Statistik und Datenverarbeitung

6.4 Preismesszahlen für ausgewählte Lebensmittel, Getränke und Tabakwaren in Bayern

	2000 = 100				
	2003	2004	2005	2006	2007
Nahrungsmittel und alkoholfreie Getränke	105,2	105,3	106,0	108,2	111,5
Nahrungsmittel	105,8	106,0	106,4	108,4	111,9
Brot und Getreideerzeugnisse	106,9	107,4	107,8	109,8	113,5
Brot und andere Backwaren aus Brotteig	107,7	107,8	108,0	110,0	115,5
Feine Backwaren (ohne Dauerbackwaren)	104,6	105,1	105,8	108,8	109,5
Teigwaren	105,0	107,0	106,8	106,3	107,3
Fleisch und Fleischwaren	106,1	106,3	107,2	108,1	111,3
Rindfleisch (auch Kalbfleisch), frisch	103,7	104,5	107,7	111,1	117,8
Schweinefleisch, frisch	109,4	109,1	111,1	112,6	115,5
Geflügelfleisch	106,0	106,5	105,1	105,9	113,4
Fleisch- und Wurstwaren; Schlachtnebenprodukte	106,0	106,1	106,8	107,3	109,6
Fische, Fischwaren	113,9	116,5	117,6	124,0	129,0
Fische, frisch	117,2	122,9	125,1	135,0	142,2
Molkereiprodukte und Eier	105,0	104,7	103,6	103,4	107,2
Vollmilch	109,6	110,8	110,4	109,3	119,8
Käse und Quark	101,5	100,5	98,8	98,0	99,4
Eier	103,5	107,8	104,5	105,8	109,6
Speisefette und -öle	100,1	99,5	96,8	96,5	107,0
Butter	95,1	94,9	91,8	90,1	107,2
Margarine und andere pflanzliche Fette	106,0	103,9	100,8	101,6	105,4
Speiseöle	107,4	107,7	106,9	109,6	108,1
Obst	108,4	109,0	112,2	113,0	117,6
Äpfel	114,7	116,5	113,1	114,9	122,4
Zitrusfrüchte	108,8	110,4	112,7	114,3	110,5
Bananen	98,6	100,3	113,7	108,4	109,6
Beeren und Weintrauben	110,4	102,9	112,8	109,5	123,6
Obstkonserven, tiefgefrorenes Obst	95,7	99,7	92,8	94,2	98,0
Gemüse	102,0	99,9	99,5	107,6	110,3
Blatt- und Stielgemüse	109,6	96,2	104,3	118,5	107,5
Fruchtgemüse	99,1	94,0	94,1	99,2	107,9
Knollen- und Wurzelgemüse, Pilze, frisch	100,4	98,6	99,0	106,6	107,9
Kartoffeln	104,1	111,4	104,3	129,4	133,7
Trockengemüse	136,7	144,6	147,2	151,4	160,2
Tiefgefrorenes Gemüse	102,3	107,7	103,4	103,5	105,0
Konserviertes und verarbeitetes Gemüse	97,3	95,5	92,0	92,4	96,6
Zucker, Marmelade, Honig, Süßwaren	106,6	108,3	108,9	109,9	111,0
Zucker	101,2	104,6	106,6	107,4	107,3
Schokolade und sonstige Schokoladenerzeugnisse	112,4	114,7	118,3	121,8	124,3
Süßwaren	102,6	103,5	104,5	104,7	105,2
sonstige Nahrungsmittel	104,9	105,4	107,0	108,7	110,1
Speisesalz und Gewürze	109,7	110,6	112,7	116,1	120,2
Homogenisierte Säuglings- und Kleinkindernahrung	109,7	112,7	112,8	114,1	118,9
Alkoholfreie Getränke	100,2	100,0	103,1	106,5	109,0
Kaffee, Tee, Kakao	94,6	91,7	99,1	103,3	103,3
Kaffee	92,0	88,0	97,7	103,5	102,9
Mineralwasser, Säfte, Limonaden	103,3	104,5	105,3	108,2	112,2
Mineralwasser	108,5	112,2	115,3	117,5	120,6
Erfrischungsgetränke mit Kohlensäure	98,3	98,9	99,9	101,7	101,5
Fruchtsäfte, Fruchtnektare, Fruchtsaftgetränke	101,6	101,1	99,4	103,8	111,1
Alkoholische Getränke, Tabakwaren	110,0	118,2	129,7	134,6	138,3
Alkoholische Getränke	100,8	103,0	106,4	107,9	109,1
Bier	99,8	103,3	108,8	110,8	111,6
Wein	102,0	102,6	103,2	103,6	104,7
Tabakwaren	117,8	131,1	149,5	157,2	163,1

Quelle: Bayerisches Landesamt für Statistik und Datenverarbeitung

6.5 Preismesszahlen für Wohnen, Bekleidung, Gesundheit in Bayern

	2000 = 100				
	2003	2004	2005	2006	2007
Wohnung, Wasser, Strom, Gas und and. Brennstoffe	105,2	107,0	110,4	114,5	116,3
Wohnungsmieten (ohne Nebenkosten)	104,4	105,7	107,4	109,7	111,4
Altbauwohnungen	105,6	108,3	110,7	113,7	115,2
Neubauwohnungen	104,2	105,3	106,7	109,0	110,7
Regelmäßige Instandhaltung und Reparatur	101,9	103,3	104,8	107,8	113,9
Dienstleistungen im Zusammenhang mit der Wohnung	104,9	107,8	109,0	109,1	109,4
Wasserversorgung	104,7	108,6	110,0	111,3	113,9
Müllabfuhr	100,3	103,6	104,0	102,6	100,5
Abwasserentsorgung	108,8	111,8	113,4	113,7	112,4
Strom, Gas und andere Brennstoffe	109,9	113,3	126,5	141,2	143,9
Strom	108,4	111,2	114,3	120,5	125,6
Gas	120,9	121,7	133,2	158,0	162,0
Heizöl	90,0	99,6	133,6	149,9	143,4
Feste Brennstoffe	106,9	108,3	110,6	114,0	114,8
Zentralheizung, Fernwärme	117,8	120,2	138,0	158,7	163,0
Möbel, Geräte für den Haushalt einschl. Instandhaltung	103,1	103,2	103,0	102,8	104,2
Möbel und Einrichtungsgegenstände	106,3	106,9	107,5	107,0	108,8
Heimtextilien	102,1	102,6	102,3	101,6	101,6
Haushaltsgeräte	95,9	94,4	93,0	91,7	91,7
Elektrische und andere Haushaltsgroßgeräte	93,0	90,9	89,2	87,4	86,7
Elektrische Kleingeräte für den Haushalt	100,2	99,2	97,2	96,7	97,4
Reparatur an Haushaltsgeräten	108,7	111,0	112,6	113,6	117,1
Glaswaren, Tafelgeschirr, Gebrauchsgüter	105,4	106,3	105,8	106,4	108,0
Werkzeuge und Geräte für Haus und Garten	99,0	99,4	98,5	98,6	100,0
Waren und Dienstleistungen für die Haushaltsführung	102,6	101,9	101,2	101,8	102,3
Bekleidung und Schuhe	103,6	103,8	103,0	102,3	103,0
Bekleidung	102,8	102,9	102,0	100,9	101,2
Bekleidung für Herren	102,2	102,5	102,2	101,8	102,0
Bekleidung für Damen	103,1	103,2	102,0	100,3	100,4
Bekleidung für Kinder und Kleinkinder	103,2	102,6	101,5	101,4	102,8
Knabenoberbekleidung	101,0	98,5	96,2	94,8	96,5
Mädchenoberbekleidung	101,3	101,0	100,9	100,9	101,5
Säuglingsbekleidung	107,8	109,7	107,4	106,1	107,3
Chem. Reinigung, Waschen, Reparatur von Bekleidung	105,3	105,8	106,3	107,0	109,5
Schuhe	106,5	106,9	106,3	106,2	108,1
Schuhe für Herren	107,7	107,6	108,0	107,5	108,5
Schuhe für Damen	105,2	105,5	104,6	104,1	106,5
Schuhe für Kinder	106,6	107,8	106,3	106,9	108,4
Reparatur von Schuhen	112,7	114,0	114,7	116,8	121,8
Gesundheitspflege	101,3	121,2	123,2	124,9	126,4
Pharmazeutische Erzeugnisse	98,1	115,9	118,2	120,3	125,1
Therapeutische Geräte und Ausrüstungen	104,2	137,4	139,6	141,1	143,8
Ambulante Gesundheitsdienstleistungen	101,3	118,1	120,4	120,6	121,4
Ärztliche Dienstleistungen	100,0	112,9	112,9	112,9	112,9
Zahnärztliche Dienstleistungen	102,9	112,7	115,4	115,7	116,1
Nichtärztliche Gesundheitsdienstleistungen	101,6	157,1	168,1	168,3	174,0
Stationäre Gesundheitsdienstleistungen	104,3	124,7	125,4	130,8	126,9

Quelle: Bayerisches Landesamt für Statistik und Datenverarbeitung

6.6 Preismesszahlen für Verkehr, Nachrichtenübermittlung, Kultur, Bildung und Freizeit in Bayern

	2000 = 100				
	2003	2004	2005	2006	2007
Verkehr	107,9	110,4	115,2	118,5	122,5
Kraftfahrzeug-Anschaffung und Unterhaltung	107,6	110,0	114,3	117,3	121,3
Kauf von Fahrzeugen	103,5	104,6	105,1	106,7	110,1
Kauf von Kraftwagen	103,4	104,6	105,2	106,7	110,1
Motorräder	104,6	105,2	105,4	106,4	109,5
Fahrrädern	105,0	104,0	104,2	107,3	110,5
Kraft- und Schmierstoffe für Privatfahrzeuge	108,7	112,9	122,0	128,8	134,1
Kraftstoffe	108,6	112,9	122,1	128,9	134,2
Normalbenzin	108,6	112,7	121,3	128,2	133,7
Superbenzin	108,1	112,0	120,3	127,1	132,1
Dieselkraftstoff	111,1	117,1	133,0	139,3	145,8
Schmierstoffe	110,1	112,4	115,5	118,0	124,4
Waren und Dienstleistungen für d. Betrieb v. Privatfahrzeugen	109,9	113,0	119,7	123,9	128,4
Ersatzteile, Zubehör, Pflegemittel	102,5	102,1	102,1	105,1	109,5
Wartung und Reparatur von Privatfahrzeugen	112,6	115,1	118,1	121,2	125,7
Reparaturen, Inspektionen, Wagenwäsche	111,8	114,4	117,2	120,3	124,8
Garagenmiete	104,5	105,6	106,4	106,7	109,1
Kraftfahrzeugversicherung	102,7	103,2	98,0	96,5	98,2
Kraftfahrzeugsteuer	124,1	130,6	156,6	157,9	161,3
Fahrschule, Führerscheinegebühr	110,0	109,9	111,1	112,7	118,4
Verkehrsdienstleistungen	107,7	110,4	115,4	118,5	121,5
Personenbeförderung im Schienenverkehr	105,2	108,3	113,1	117,3	124,1
Straßenverkehr	112,4	115,2	119,8	124,3	127,1
Luftverkehr	110,1	114,5	124,4	127,3	127,8
Nachrichtenübermittlung	96,4	95,6	94,3	91,5	91,7
Post und Kurierdienstleistungen	102,8	103,3	104,9	105,4	104,5
Telefon- und Telefaxdienstleistungen	96,2	95,8	94,9	92,1	92,5
Freizeit, Unterhaltung und Kultur	100,8	100,0	100,2	100,6	101,4
Empfangs-, Aufnahme- u. Wiedergabegeräte von Ton u. Bild	88,4	82,5	77,0	72,6	67,6
Informationsverarbeitungsgeräte incl. Software u. Zubehör	50,8	43,8	39,3	36,1	32,0
Bild- und Tonträger	100,2	99,7	99,3	98,2	97,9
Rep. an audiovis., fotograf. u. informationsverarb. Geräten	107,9	109,6	112,6	113,4	117,0
Spiele, Spielzeug und Hobbywaren	98,4	96,9	94,4	93,0	91,9
Geräte u. Ausrüst. für Sport, Camping, Erholung im Freien	101,5	99,0	96,3	95,0	93,7
Gartenerzeugnisse u. Verbrauchsgüter für die Gartenpflege	105,6	106,9	108,1	111,5	115,2
Haustiere (einschließlich Ge- u. Verbrauchsgüter)	102,5	100,9	102,1	103,7	104,2
Veterinär- und andere Dienstleistungen für Haustiere	100,2	100,2	100,3	100,3	102,9
Freizeit- u. Kulturdienstleistungen	110,0	111,6	113,7	115,2	117,4
Sport- und Erholungsdienstleistungen	112,1	116,7	120,2	123,7	132,3
Kulturdienstleistungen	107,1	107,9	110,2	111,2	111,3
Rundfunk- und Fernsehgebühren	111,8	111,8	115,9	117,2	117,2
Gebühren für Kabelfernseh-, Pay-TV	104,1	105,3	107,1	107,8	105,5
Zeitungen, Bücher und Schreibwaren	106,9	108,4	109,5	110,8	112,6
Pauschalreisen	106,9	104,9	106,4	107,3	108,9
Bildungswesen	107,5	112,0	118,1	122,5	156,3
Beherbergungs- und Gaststätdienstleistungen	109,1	110,4	112,1	114,7	118,5
Verpflegungsdienstleistungen	109,1	110,6	112,4	114,5	118,4
Beherbergungsdienstleistungen	109,1	109,6	111,0	115,2	118,9

Quelle: Bayerisches Landesamt für Statistik und Datenverarbeitung

6.7 Baulandveräußerungen und Baulandpreise ¹⁾

	Einheit	2003 ²⁾	2004	2005	2006	2007
Baulandveräußerungen ³⁾ insg.	Anzahl	146	139	129	94	101
darunter baureifes Land ⁴⁾	Anzahl	134	131	126	86	93
veräußerte Fläche insgesamt	1000 m ²	120	152	144	236	79
darunter baureifes Land	1000 m ²	90	110	116	135	68
Kaufsumme ⁵⁾ insgesamt	1000 €	36.131	47.737	38.904	58.228	21.344
darunter baureifes Land	1000 €	29.895	41.738	32.591	48.771	20.426
durchschn. Fläche je Kauffall insg.	m ²	825	1.096	1.118	2.511	784
darunter baureifes Land	m ²	673	842	917	1.570	732
durchschnittlicher Kaufpreis ⁵⁾ je m ²						
in Regensburg	€	300,06	313,36	269,70	246,66	269,38
dar. baureifes Land	€	331,63	378,42	281,97	361,18	300,02
dem Landkreis Regensburg	€	121,58	119,79	120,73	107,13	91,78
dar. baureifes Land	€	136,58	.	128,00	121,01	121,13
der Oberpfalz (Reg.-Bez.)	€	60,57	67,34	68,52	69,80	51,57
dar. baureifes Land	€	81,56	96,91	92,64	103,34	94,94
Bayern	€	146,76	159,06	156,96	152,85	149,67
dar. baureifes Land	€	194,46	218,48	221,84	233,16	250,77

¹⁾ die Statistik der Kaufwerte für Bauland stellt keine Preisstatistik im herkömmlichen Sinne dar; Zweck der Statistik ist es nicht, die Wertentwicklung von Grundstücken zu verfolgen, sondern lediglich die durchschnittlichen Verkaufswerte darzustellen

²⁾ ab dem Jahre 2003 werden die Daten zur Statistik der Kaufwerte für Bauland nicht mehr ausschließlich bei den Finanzämtern, sondern auch bei den Gutachterausschüssen für Grundstückswerte erhoben. Die Ergebnisse ab dem Jahre 2003 sind daher mit den Zahlen vorhergehender Jahre nicht vergleichbar

³⁾ erfasst sind alle Verkäufe unbebauter Grundstücke von 100 m² und mehr, soweit sie in den Baugebieten der Gemeinde liegen und somit Baulandeigenschaft besitzen

⁴⁾ Flächen, die nach öffentlich-rechtlichen Vorschriften baulich nutzbar sind; hierzu zählen Grundstücke, die die baurechtlichen Voraussetzungen für die Bebauung erfüllen und deren Erschließungsgrad die sofortige Bebauung gestattet

⁵⁾ Kaufsummen und Durchschnittswerte schließen eventuelle Beträge für die Grundstückserschließung ein; Grunderwerbnebenkosten sind nicht enthalten

Quelle: Bayerisches Landesamt für Statistik und Datenverarbeitung

6.8 Strom-, Gas- und Wasserversorgung der REWAG & Co. KG ¹⁾

	2003	2004	2005	2006	2007
Stromversorgung					
Abgabe in Mio. kWh insgesamt	1.203,8	1.228,8	1.299,2	1.364,4	1.310,5
darunter im Bereich des Stadtgebiets	976,6	986,3	971,4	1.005,6	970,1
davon an Haushalte	292,2	303,2	328,4	326,3	316,8
Industrie und Gewerbe	758,4	778,1	822,6	843,3	813,9
Landwirtschaft	4,1	3,4	3,5	3,6	3,4
Straßenbeleuchtung	10,9	11,3	11,4	11,4	11,5
Öffentliche Einrichtungen	138,2	132,8	133,3	179,8	164,9
Leitungsnetz in km	3.847,0	3.862,5	3.894,3	3.925,0	3.954,0
angeschlossene Zähler	122.469	123.789	126.142	127.878	129.678
Gasversorgung					
Abgabe in Mio. kWh insgesamt	2.597,7	2.577,5	2.613,1	2.474,2	2.425,8
darunter im Bereich des Stadtgebiets	2.077,7	2.038,6	2.050,9	1.907,4	1.914,1
davon an Haushalte	780,6	782,3	804,6	771,2	688,0
Industrie und Gewerbe	1.376,8	1.366,1	1.380,6	1.308,6	1.384,0
Öffentliche Einrichtungen	440,3	429,1	427,9	394,4	353,8
Länge des Rohrnetzes in km	1.244,5	1.279,6	1.297,9	1.323,7	1.336,1
angeschlossene Zähler	32.764	33.276	33.776	34.155	34.530
Wasserversorgung					
Abgabe in Mio. m ³ insgesamt	10,9	11,0	10,9	10,5	10,5
davon an Haushalte	7,2	7,4	7,3	7,5	7,5
Industrie und Gewerbe	1,8	1,9	2,0	1,9	1,9
Weiterverteiler	0,7	0,6	0,5	-	-
Sonstige	1,2	1,1	1,1	1,1	1,1
Länge des Rohrnetzes in km	833,5	909,0	955,2	1.019,9	1.025,8
angeschlossene Zähler	20.364	21.261	22.978	24.236	24.503

¹⁾ das Versorgungsgebiet für Strom, Gas und Wasser ist verschieden groß, für jeden Bereich aber größer als das Stadtgebiet

Quelle: Geschäftsbericht der Regensburger Energie- und Wasserversorgung AG & Co. KG

6.9 Land- und Forstwirtschaftliche Betriebe, Bodennutzung und Viehhaltung

	1997	1999	2001	2003	2005
	Land- und Forstwirtschaftliche Betriebe				
Betriebe insgesamt	152
dar. Landwirtschaftliche Betriebe	106	89	88	82	76
davon mit landwirtschaftlich genutzter Fläche von					
0,01 bis unter 2 ha	.	8	13	12	9
2 bis unter 5 ha ¹⁾	27	8	7	9	9
5 bis unter 10 ha	18	18	18	13	15
10 bis unter 20 ha	27	21	18	18	14
20 bis unter 30 ha	10	11	8	8	6
30 und mehr ha	24	23	24	22	23
	Bodennutzung ²⁾				
Gesamtwirtschaftsfläche (ha)
Landwirtschaftlich genutzte Fläche (ha)	.	2.537	.	2.901	.
darunter Ackerland	.	2.376	.	2.746	.
dar. Getreide	.	1.375	.	1.711	.
dar. Weizen	.	848	.	899	.
Gerste	.	173	.	224	.
Triticale	.	28	.	114	.
Körnermais	.	182	.	374	.
Hackfrüchte	.	360	.	283	.
dar. Zuckerrüben	.	263	.	245	.
Futterpflanzen	.	101	.	62	.
dar. Grün- bzw. Silomais	.	38	.	31	.
Dauergrünland (ha)	.	147	.	137	.
darunter Wiese	.	139	.	122	.
Waldfläche (ha)
	Viehhaltung ³⁾				
Rinder	.	468	429	370	.
darunter Milchkühe	.	126	106	99	.
Schweine	.	265	333	405	.
darunter Zuchtsauen
Mastschweine ⁴⁾	.	51	24	.	.
Hühner	.	418	432	453	.
darunter Legehennen	.	388	392	.	.
Schafe
Pferde	.	.	.	65	.

¹⁾ im Jahre 1997 incl. 0,01 bis unter 2 ha

²⁾ Erhebung in vierjährigem Turnus

³⁾ Ergebnisse der allgemeinen Viehzählung Stichtag: 03.05.2001 u. 03.05.2003

⁴⁾ mit 50 kg oder mehr Lebendgewicht

Quelle: Bayerisches Landesamt für Statistik und Datenverarbeitung - eigene Berechnungen

6.10 Städtische Müllabfuhr und Straßenreinigung

	Mengen- einheit	2003	2004	2005	2006	2007
angeschlossene Einwohner	1000	142	150	150	143	145
Müllbehälterentleerungen insgesamt ¹⁾	Anzahl	28.691	28.639	28.954	29.752	29.970
davon Mülltonnen ²⁾	Anzahl	25.278	25.533	25.744	26.234	26.494
Großbehälter ³⁾	Anzahl	3.413	3.106	3.210	3.518	3.476
Hausmüllmenge	t	25.553	25.829	25.794	26.182	25.899
Sperrmüllmenge	t	5.551	6.343	6.615	7.129	7.011
Besenverbrauch	Stück	6.676	7.130	5.718	2.316	3.620
Winterdienstesinsatz	Tage	28	37	37	27	12
Winterdienst ⁴⁾	Tage	45	59	61	48	28
Kosten der Schneeräumung ⁵⁾	1000 €	2.457	2.614	2.648	2.095	1.381
Streusandverbrauch	t	1.337	1.200	2.000	450	2.000
Streusalzverbrauch	t	2.200	1.800	2.260	1.250	1.180
Wasserverbrauch	m ³	3.010	2.250	3.065	2.674	3.452
Sammelfahrzeugbestand	Stück	15	14	14	15	15
jährliche km-Leistung	1000	226	223	215	221	227

¹⁾ je 14-tägigem Turnus

²⁾ verschiedene Größen zwischen 60 Ltr. und 240 Ltr.

³⁾ 770 Ltr. und 1,1 m³

⁴⁾ einschließlich Nachfolgearbeiten, z. B. Straßenreinigung von Splitt

⁵⁾ einschließlich Bestreuung

Quelle: Amt für Abfallentsorgung, Straßenreinigung und Fuhrpark der Stadt Regensburg

6.11 Stadtentwässerung

	Mengen- einheit	2003	2004	2005	2006	2007
Kanallänge ¹⁾ Hauptkanäle	km	396	398	399	406	408
Anschlusskanäle	km	106	106	107	109	110
angeschlossene Einwohner ²⁾	Anzahl	233.760	234.660	239.303	231.632	234.768
Jahresschmutzwassermenge ²⁾ (Trockenwetterabfluss)	Mio. m ³	20,50	19,62	19,76	19,23	19,34
je angeschlossenen Einwohner ²⁾	m ³	88	84	83	83	82
durchschnittlicher Tagesanfall ²⁾	m ³	56.165	53.610	54.131	52.675	52.982
gesamte Jahresabwassermenge ²⁾ (Regen- und Trockenwetterabfluss)	Mio. m ³	27,99	26,81	27,34	27,96	28,02
je angeschlossenen Einwohner ²⁾	m ³	120	114	114	121	119
Frischschlammanfall ³⁾	1000 m ³	126,52	125,63	139,38	140,82	136,33
je angeschlossenen Einwohner ²⁾	m ³	0,5	0,5	0,6	0,6	0,6
Stromverbrauch	Mio. kWh	11,99	11,89	12,80	12,18	11,97
je angeschlossenen Einwohner ²⁾	kWh	51	51	53	53	51
Abgabe von entwässertem Schlamm	t	18.855	19.656	19.001	18.192	16.922
Klärgaserzeugung	Mio. m ³	2,95	2,82	3,00	3,10	3,35
Stromerzeugung	Mio. kWh	6,25	6,55	6,95	7,19	7,28
Schmutzwassergebühren ⁴⁾	Mio. €	12,46	13,10	15,64	15,00	12,39
Niederschlagswassergebühren ⁴⁾	Mio. €	5,50	5,47	5,54	5,50	4,59
Starkverschmutzerzuschläge ⁴⁾⁵⁾	1000 €	15,74	8,56	.	.	.

¹⁾ am Klärwerk Regensburg angeschlossenes städtisches Einzugsgebiet; ohne die seit 01.01.97 öffentlichen Anteile der Anschlusskanäle (ermittelt im Rahmen des Generalentwässerungsplans im Okt. 96)

²⁾ Stadt Regensburg und Anschlussgemeinden

³⁾ Primärschlamm und eingedickter Sekundärschlamm

⁴⁾ Sollwerte

⁵⁾ im Jahre 2002 Schließung von "Starkverschmutzerbetrieben"; die Starkverschmutzerzuschläge wurden mit Wirkung zum 01.01.2004 abgeschafft; im Jahre 2004 nur mehr "Restzahlungen" für das Vorjahr

Quelle: Tiefbauamt und Stadtkämmerei der Stadt Regensburg

7

Verkehr

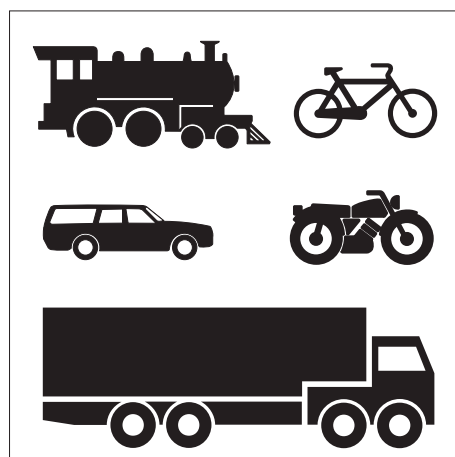

Ackerschlepper

sind Zugmaschinen, die nach ihrer Bauart und Ausrüstung auch zum Schieben, Tragen oder Antreiben von auswechselbaren Geräten bestimmt sind.

Kraftfahrzeuganhänger

sind nichtselbstfahrende Straßenfahrzeuge, die nach ihrer Bauart dazu bestimmt sind, hinter Kraftfahrzeugen gezogen zu werden, mit Ausnahme von betriebsuntüchtigen Fahrzeugen, die abgeschleppt werden. Sattelanhänger dagegen sind einbezogen.

Kraftfahrzeugbesatz

auch Kraftfahrzeugdichte genannt, dokumentiert die Anzahl der Kraftfahrzeuge je 1000 Einwohner. Im Gegensatz hierzu benennt der Motorisierungsgrad, wie viel Einwohner sich ein Kraftfahrzeug "teilen müssen".

Kraftfahrzeugbestand

Zum Kraftfahrzeugbestand zählen alle im Zentralen Fahrzeugregister gespeicherten Kraftfahrzeuge und Kraftfahrzeuganhänger mit amtlichem Kennzeichen (bis zum Jahre 2007 einschließlich der vorübergehend abgemeldeten Fahrzeuge) zum jeweiligen Stichtag.

Kraftfahrzeuge

Kraftfahrzeuge sind Straßenfahrzeuge mit maschinellem Selbstantrieb. Je nach der Anzahl der Spuren unterscheidet man Kraftwagen (zwei- oder mehrspurig) und Krafträder (einspurig).

Kraftomnibusse

sind Nutzkraftwagen, die nach ihrer Bauart und Einrichtung zur Beförderung von mehr als 9 Personen (einschließlich Fahrzeugführer) und ihres Reisegepäcks bestimmt sind.

Krafträder

Krafträder sind zwei und dreirädrige sowie leichte vierrädrige Kraftfahrzeuge. Hierzu zählen versicherungsfreie Krafträder mit Versicherungskennzeichen (Kleinkrafträder und Leichtkraftfahrzeuge) und zulassungspflichtige Krafträder mit amtlichem Kennzeichen (Kraftrad mit und ohne Beiwagen und dreirädrige und leichte vierrädrige Kraftfahrzeuge).

Lastkraftwagen

sind mehrspurige Kraftfahrzeuge, die nach Bauart und Einrichtung nur zum Transport von Gütern oder Sachen im eigenen Nutzraum, auf eigener Ladefläche oder mit eigener Vorrichtung geeignet und bestimmt sind.

Motorisierungsgrad

Der Motorisierungsgrad dokumentiert, wie viele Einwohner sich ein Kraftfahrzeug "teilen müssen". Im Gegensatz hierzu benennt der Kraftfahrzeugbesatz, auch Kraftfahrzeugdichte genannt, wie viele Kraftfahrzeuge auf 1000 Einwohner entfallen.

Neuzulassungen

Unter einer Neuzulassung ist die erstmalige Registrierung eines fabrikneuen Fahrzeugs zu verstehen, das in Deutschland ein amtliches Kennzeichen erhalten hat und somit berechtigt ist, am öffentlichen Straßenverkehr teilzunehmen. Es handelt sich hier also nicht um Fahrzeuge, die bereits im Ausland eine Straßenzulassung hatten, oder um solche, die in Deutschland schon registriert waren und aus dem Bestand gelöscht wurden.

Personenkraftwagen

sind mehrspurige Kraftfahrzeuge, die nach Bauart und Einrichtung zur Beförderung von Personen einschließlich ihres Reisegepäcks geeignet und bestimmt sind und die höchstens neun Sitzplätze einschließlich Fahrersitz enthalten.

Regensburger Verkehrsverbund

Auf der politischen Ebene haben Stadt und Landkreis Regensburg schon 1981 eine öffentlich-rechtliche Arbeitsgemeinschaft Verkehrsverbund Regensburg gegründet. Diese ArGe legt den Leistungsumfang für den ÖPNV im Nahverkehrsraum Regensburg fest und trägt für die Abdeckung des entstehenden Aufwanddeckungsfehlbetrages Sorge.

In der koordinierenden Ebene wurde am 02.12.1983 die Regensburger Verkehrsverbund GmbH (RVV) gegründet. Das Stammkapital halten zu gleichen Teilen die Regensburger Verkehrsbetriebe GmbH (RVB) und die Gesellschaft zur Förderung des Öffentlichen Personennahverkehrs im Landkreis Regensburg mbH (GFN). Die Verbundgesellschaft koordiniert die im Verbundraum tätigen Nahverkehrsunternehmen.

In der ausführenden Ebene gibt es öffentliche und private Verkehrsunternehmen, die im Verbundraum den ÖPNV betreiben. Sie sind durch Kooperations-, Verkehrsbedienungs- und Betriebsleistungsverträge mit dem RVV, bzw. der GFN, verbunden und erbringen die Verkehrsleistung im Auftrag des RVV.

Seit 1991 ist der Schienenverkehr, der das Verbundgebiet durchquert, durch einen Assoziierungsvertrag mit der DB AG mit dem Verbundtarif nutzbar. Weitere Verträge bestehen mit den Landkreisen Cham, Kelheim, Neumarkt und Schwandorf.

Sattelzugmaschinen

sind Zugmaschinen, die eine besondere Vorrichtung zum Mitführen von Sattelanhängern haben, wobei ein wesentlicher Teil des Gewichts des Sattelanhängers von der Sattelzugmaschine selbst getragen wird.

Schadstoffgruppen

Die Zuordnung der Kraftfahrzeuge zu den einzelnen Schadstoffgruppen ergibt sich aus den Schlüssel-Nummern des Fahrzeugscheins. Die Zuweisung des Kraftfahrzeugs in eine bestimmte Schadstoffgruppe spielt bei der Bemessung der Höhe der Kraftfahrzeugsteuer eine wichtige Rolle.

Zugmaschinen

sind Nutzkraftwagen, die ausschließlich oder überwiegend zum Mitführen von Anhängerfahrzeugen bestimmt sind.

7.1 Beförderungsfälle im Öffentlichen Personennahverkehr im Jahre 2007

Beförderungsfälle im Nahverkehrsraum Regensburg insgesamt: 33.228
(alle Angaben in 1000)

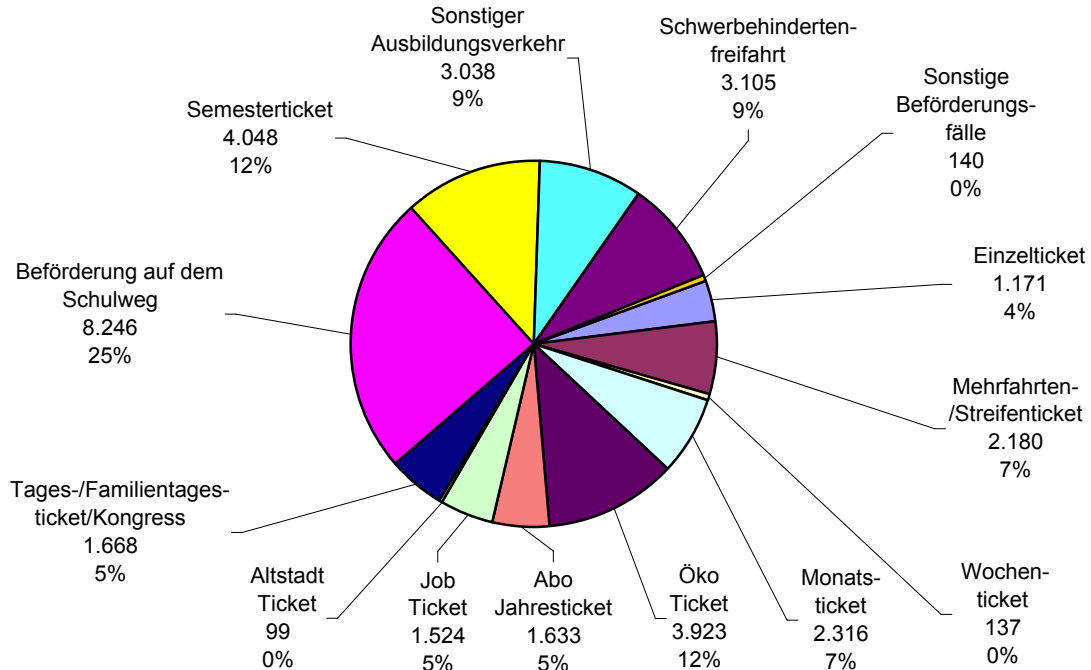

7.2 Güterumschlag im Binnenschiffsverkehr in den Jahren 1910 bis 2007

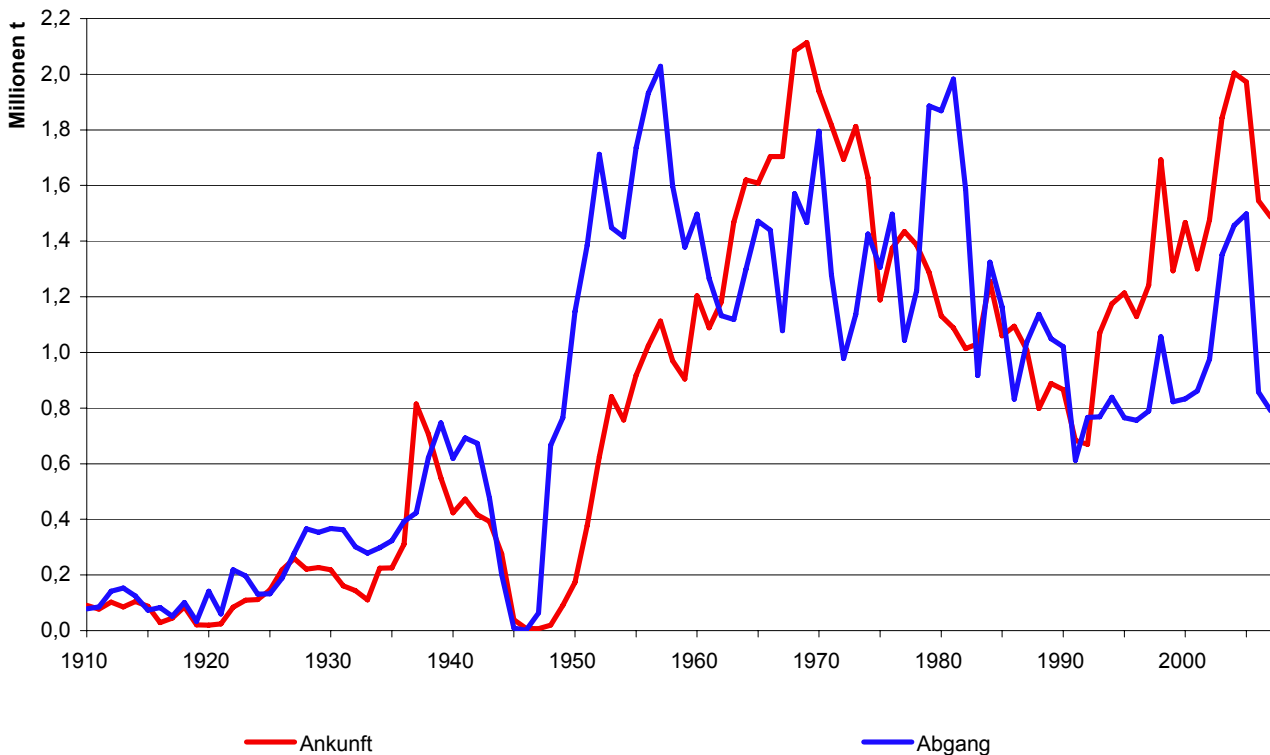

7.3 Zugelassene Kraftfahrzeuge im Jahre 2007

zugelassene Kraftfahrzeuge (einschl. Kfz-Anhänger) insgesamt: 82.435

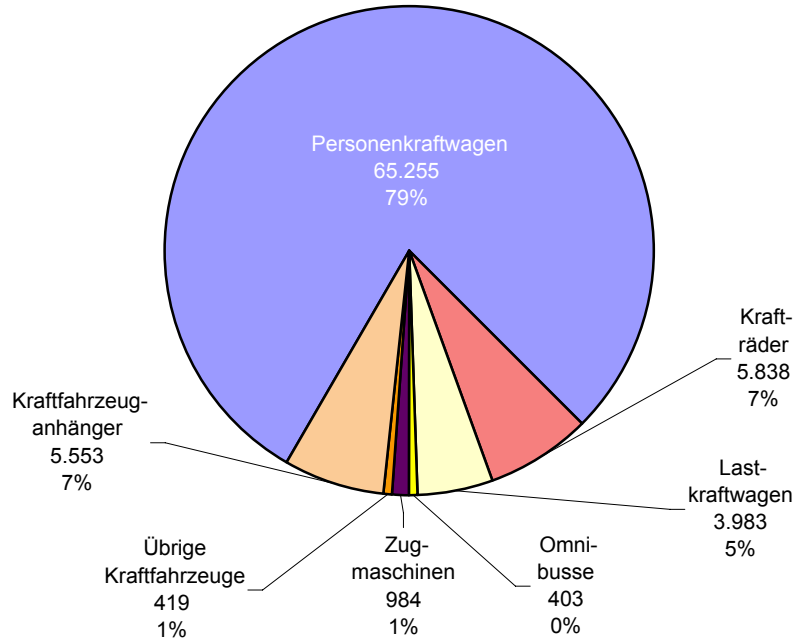

7.4 Zugelassene Personenkraftwagen nach Kraftstoffarten und Emissionsgruppen im Jahre 2007

zugelassene Personenkraftwagen insgesamt: 65.255

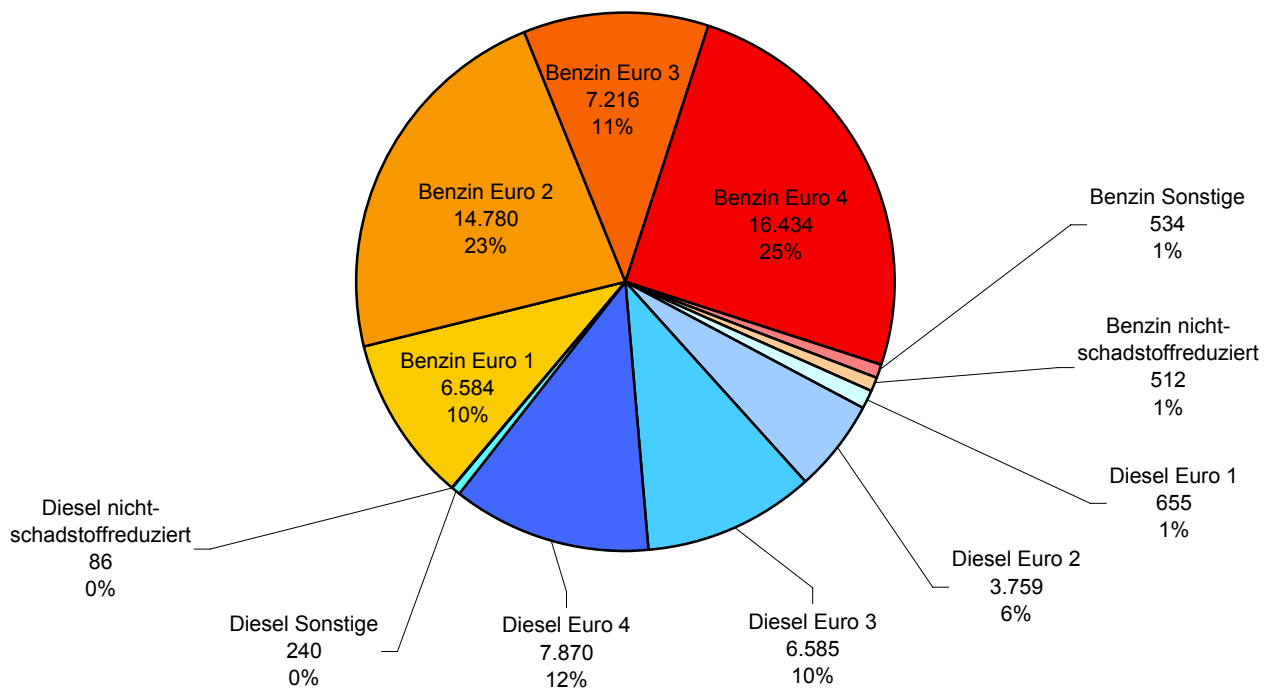

7.5 Öffentlicher Personennahverkehr ¹⁾

	2003	2004	2005	2006	2007
Buslinien insgesamt	70	73	73	74	76
Linienlänge (km)	2.050,0	2.043,1	2.043,1	2.030,5	2.042,4
Busse insgesamt	297	298	301	298	337
Wagenkilometer (in 1000)	12.422	12.498	12.135	12.077	12.086
Wagenkilometer je Tag (in 1000)	34,0	34,1	33,2	33,1	33,1
Beförderungsfälle von Personen (in 1000)	31.768	32.270	33.018	33.331	33.228
davon auf					
Einzelticket	1.214	1.156	1.180	1.119	1.171
Mehrfahrten-/Streifenticket	2.584	2.459	2.456	2.284	2.180
Wochenticket	86	97	101	118	137
Monatsticket	2.250	2.188	2.156	2.327	2.316
Ökoticket	4.062	4.078	4.039	3.979	3.923
Abo-Jahresticket	1.477	1.565	1.614	1.628	1.633
Job-Ticket	1.332	1.357	1.389	1.468	1.524
Altstadt-Ticket	119	164	179	143	99
Tages-/Familientagesticket/Kongress	1.380	1.465	1.664	1.608	1.668
Beförderung auf dem Schulweg ²⁾	7.919	8.014	8.065	8.218	8.246
Semesterticket	3.829	4.088	4.092	4.135	4.048
Sonstiger Ausbildungsverkehr	2.386	2.508	2.645	2.777	3.038
Schwerbehindertenfreifahrt	3.007	3.011	3.297	3.343	3.105
Sonstige Beförderungsfälle	123	120	141	184	140
Erlöse aus Fahrkartenverkauf ³⁾	28.843	29.523	30.058	31.102	31.898

¹⁾ im Nahverkehrsraum Regensburg

²⁾ durch den Aufgabenträger

³⁾ in 1000 €, netto, einschließlich Abgeltungszahlungen

Quelle: RVV GmbH & Co. KG Regensburg

7.6 Binnenschiffsverkehr im Hafen ¹⁾

	2003		2004	
	Ankunft (t)	Abgang (t)	Ankunft (t)	Abgang (t)
Güterumschlag insgesamt	3.194.143		3.460.772	
davon nach Hauptumschlaggütern	1.842.806	1.351.337	2.003.946	1.456.826
Land-, forstwirtschaftl. u. verwandte Erzeugnisse	211.477	284.126	185.633	302.626
Andere Nahrungs- u. Futtermittel	671.454	531.894	781.053	592.684
Feste mineralische Brennstoffe	3.051	3.051	6.971	5.945
Erdöl, Mineralölerzeugnisse, Gase	123.274	71.328	103.795	53.953
Erze und Metallabfälle	283.218	276.271	236.595	253.311
Eisen, Stahl und NE-Metalle	313.333	50.952	455.263	102.263
Steine u. Erden (einschl. Baustoffe)	123.110	98.896	123.912	99.292
Düngemittel	104.230	21.991	96.701	28.971
Chemische Erzeugnisse	4.849	2.853	8.062	4.958
Fahrzeuge, Maschinen, sonstige Fertigwaren sowie besondere Transportgüter	4.810	9.975	5.961	12.823
nach Quell- und Zielgebieten				
davon Bundesrepublik Deutschland	136.011	199.780	127.012	266.260
davon Deutscher Rhein und Nebenflüsse	101.225	163.561	82.060	208.328
Main- u. Main-Donau-Kanal	2.884	13.297	5.420	23.086
Deutsche Donau	30.532	18.492	36.880	30.355
Westdeutsche Kanäle	1.141	3.410	2.652	1.921
Sonstige Deutsche Häfen	229	1.020	-	2.570
Ausland	1.706.795	1.151.557	1.876.934	1.190.566
davon Belgien	56.798	160.966	29.552	68.958
Bulgarien	43.783	8.896	74.227	23.729
Frankreich	9.849	1.549	27.387	14.451
Jugoslawien	19.851	26.049	60.843	37.264
Kroatien	10.192	46.479	8.568	39.905
Luxemburg	-	1.356	-	1.646
Niederlande	728.693	180.454	768.648	219.771
Österreich	118.828	460.529	77.320	447.510
Rumänien	25.206	1.865	112.288	4.043
Schweiz	-	2.759	-	3.395
Slowakische Republik	176.272	14.330	161.035	12.582
Ukraine	19.179	4.135	38.624	4.618
Ungarn	498.144	242.190	518.442	312.694
Anzahl der Schiffe	3.839	3.838	3.996	3.991

¹⁾ Landeshafen Regensburg: Donaulände, West- und Osthafen

2005		2006		2007	
Ankunft (t)	Abgang (t)	Ankunft (t)	Abgang (t)	Ankunft (t)	Abgang (t)
3.470.347		2.403.076		2.277.541	
1.972.322	1.498.025	1.545.425	857.651	1.486.717	790.824
313.823	489.845	180.665	263.393	185.179	264.432
634.269	521.683	323.961	213.924	356.254	203.013
10.958	5.642	3.198	3.395	2.603	2.603
89.580	32.341	85.817	50.813	80.773	50.755
272.379	286.226	146.940	148.106	131.054	148.112
381.807	102.749	502.483	99.837	443.266	63.594
147.551	24.602	203.521	42.559	193.605	22.950
96.477	21.065	96.078	19.068	86.266	12.960
23.159	-	1.239	1.239	318	318
2.319	13.872	1.523	15.317	7.399	22.087
86.831	300.802	134.946	119.033	107.720	151.161
55.705	262.612	83.426	89.236	82.969	129.163
3.860	7.724	8.158	5.754	4.412	7.207
25.898	12.443	41.877	10.650	19.902	7.841
1.368	8.328	790	13.393	126	6.950
-	9.695	695	-	311	-
1.885.491	1.197.223	1.410.479	738.618	1.378.997	639.663
29.481	69.695	25.467	51.602	36.936	39.571
60.060	6.949	90.781	11.829	117.131	11.558
10.275	10.839	6.708	8.110	7.656	5.050
138.178	18.018	161.747	5.156	125.770	965
7.577	72.650	5.519	45.404	1.766	1.751
-	500	-	-	-	-
699.832	324.710	443.048	231.067	393.544	254.867
78.459	446.364	112.709	304.857	144.590	263.842
130.852	482	142.503	4.945	46.850	6.213
-	3.848	-	260	3.019	871
168.681	5.132	99.767	3.437	92.925	4.660
26.784	1.154	21.285	1.053	16.203	467
535.312	236.882	300.945	70.898	392.607	49.848
3.516	3.526	3.046	3.044	2.742	2.755

Quelle: Hafenverwaltung Regensburg

7.7 Kraftfahrzeugbestand ¹⁾

	2003	2004	2005	2006	2007
Zugelassene Kraftfahrzeuge insgesamt	96.883	94.423	93.382	94.213	82.435
davon Personenkraftwagen ²⁾	76.264	74.550	74.943	76.109	65.255
darunter Hubraum bis 1399 ccm	19.733	18.753	18.756	18.795	16.720
1400 bis 1699 ccm ²⁾	42.897	41.784	14.317	14.348	12.656
1700 bis 1999 ccm	.	.	27.471	28.236	23.656
2000 ccm und mehr	13.624	13.990	14.399	14.730	12.223
mit offenem Aufbau	2.980	3.171	3.249	3.442	2.701
mit Allradantrieb	.	.	3.703	4.204	3.647
Wohnmobile	553	583	594	599	413
Krankenwagen	53	56	70	66	57
gewerbliche Halter	.	.	16.444	16.712	12.761
weibliche Halter	19.499	19.665	20.112	20.743	18.791
Krafträder	6.230	6.484	6.576	6.699	5.838
davon zweirädrige Kfz	6.196	6.337	6.401	6.558	5.737
dreirädrige Kfz ³⁾	34	147	12	13	15
leichte vierrädrige Kfz	.	.	163	128	86
darunter weibliche Halter	949	971	972	997	871
Lastkraftwagen	6.725	5.593	4.672	4.145	3.983
davon mit zulässigem Gesamtgewicht (in kg)					
bis 2800	2.096	1.974	1.888	1.781	1.891
2801 bis 3500	2.499	1.786	1.284	1.041	1.032
3501 bis 5000	85	82	75	68	62
5001 bis 7500	1.410	1.180	850	726	591
7501 bis 12000	155	107	117	114	96
12001 bis 20000 ⁴⁾	480	464	251	223	181
20001 und mehr	.	.	207	192	130
Omnibusse	444	413	410	418	403
Zugmaschinen	950	958	985	987	984
davon Sattelzugmaschinen	366	364	378	379	326
land-/forstwirtschaftliche Zugmaschinen	.	.	607	608	658
Sonstige Kraftfahrzeuge	1.063	1.082	406	404	419
darunter Feuerwehrfahrzeuge	63	65	65	65	66
Abschlepp- und Kranwagen	49	51	51	49	48
Kraftfahrzeuganhänger	5.207	5.343	5.390	5.451	5.553
darunter Wohnwagen	661	657	627	608	534
Sattelanhänger	.	.	479	491	525
Verkaufs- und Ausstellungswagen	63	61	57	57	47
Viehtransporter	27	25	27	25	24
Tankwagen	48	46	56	57	48
Kraftfahrzeugbesatz ⁵⁾	616	593	580	619	528
Motorisierungsgrad ⁶⁾	1,62	1,69	1,72	1,62	1,89
Kfz-Neuzulassungen	13.876	11.173	11.313	12.396	11.235

¹⁾ ohne Fahrzeuge der Bundeswehr, Fahrzeuge mit rotem Kennzeichen und Ausfuhrkennzeichen; einschließlich Kfz-Anhänger; bis zum Jahre 2006 einschließlich, ab dem Jahre 2007 ohne die vorübergehend stillgelegten Fahrzeuge; Stand jeweils 01.01. des Folgejahres

²⁾ im Jahre 2003 und 2004 1400 bis 1999 ccm

⁵⁾ Kfz je 1000 Einwohner; Gesamtbevölkerung (siehe Seite 52)

³⁾ im Jahre 2003 und 2004 einschließlich leichte Vierrädrige

⁶⁾ Einwohner je Kfz

⁴⁾ im Jahre 2003 und 2004 12.001 kg und mehr

Quelle: Kraftfahrt-Bundesamt, Flensburg

7.8 Kraftfahrzeuge ¹⁾ nach dem Gewerbe oder Beruf des Halters

	2002	2003	2004	2005	2006
Personenkraftwagen	73.856	76.264	74.550	.	.
davon in der Landwirtschaft	14	14	12	.	.
im Verarbeitenden Gewerbe	2.800	3.323	3.397	.	.
im Baugewerbe	369	296	259	.	.
im Handel	2.080	2.216	2.219	.	.
in Verkehr und Nachrichtenübermittlung	1.119	1.025	932	.	.
im Dienstleistungsbereich	6.472	6.685	6.638	.	.
von Arb.nehm., Nichterw.Pers. u. unbek.	56.946	57.539	57.763	.	.
von sonstigen Haltergruppen	4.056	5.166	3.330	.	.
Lastkraftwagen	5.934	6.725	5.593	.	.
davon in der Landwirtschaft	12	10	7	.	.
im Verarbeitenden Gewerbe	314	310	239	.	.
im Baugewerbe	270	209	185	.	.
im Handel	363	494	565	.	.
in Verkehr und Nachrichtenübermittlung	1.087	946	799	.	.
im Dienstleistungsbereich	1.358	1.363	1.375	.	.
von Arb.nehm., Nichterw.Pers. u. unbek.	419	450	460	.	.
von sonstigen Haltergruppen	2.111	2.943	1.963	.	.
Zugmaschinen	925	950	958	.	.
davon in der Landwirtschaft	131	120	112	.	.
im Verarbeitenden Gewerbe	24	15	15	.	.
im Baugewerbe	9	7	6	.	.
im Handel	25	26	24	.	.
in Verkehr und Nachrichtenübermittlung	309	324	316	.	.
im Dienstleistungsbereich	144	163	184	.	.
von Arb.nehm., Nichterw.Pers. u. unbek.	166	175	185	.	.
von sonstigen Haltergruppen	117	120	116	.	.
Kraftfahrzeuganhänger	5.163	5.207	5.343	.	.
davon in der Landwirtschaft	22	20	20	.	.
im Verarbeitenden Gewerbe	166	164	156	.	.
im Baugewerbe	213	169	150	.	.
im Handel	196	193	196	.	.
in Verkehr und Nachrichtenübermittlung	578	580	635	.	.
im Dienstleistungsbereich	818	853	889	.	.
von Arb.nehm., Nichterw.Pers. u. unbek.	2.780	2.834	2.906	.	.
von sonstigen Haltergruppen	390	394	391	.	.

¹⁾ Stand jeweils 01.01. des Folgejahres

Quelle: Kraftfahrt-Bundesamt, Flensburg

7.9 Neuzulassungen von Kraftfahrzeugen

	2002	2003	2004	2005	2006
Kraftfahrzeuge-Neuzulassungen insgesamt	11.136	13.876	11.173	11.313	.
davon Personenkraftwagen	9.065	11.457	9.796	10.162	.
Krafräder	433	459	629	423	.
darunter Leichtkrafträder	108	100	117	.	.
Lastkraftwagen	1.475	1.735	582	573	.
darunter mit Spezialaufbau	18	17	27	28	.
Omnibusse	24	68	28	32	.
Zugmaschinen	78	93	82	109	.
davon Ackerschlepper	15	19	9	.	.
Sattelzugmaschinen	61	67	67	83	.
andere Zugmaschinen	2	7	6	.	.
Übrige Kraftfahrzeuge	61	64	56	14	.
Kraftfahrzeuganhänger-Neuzulassungen insg.	280	229	289	254	.
darunter zur Lastenbeförderung	219	178	240	196	.
Sattelanhänger	27	22	74	28	.
Neuzulassung nach Haltergruppen					
Personenkraftwagen	9.065	11.457	9.796	10.162	.
davon in der Landwirtschaft	-	-	-	-	.
im Verarbeitenden Gewerbe	2.253	2.895	2.993	2.793	.
im Baugewerbe	86	24	41	22	.
im Handel/Reparatur	2.135	2.622	2.786	2.820	.
in Verkehr und Nachrichtenübermittlung	31	20	28	30	.
im Dienstleistungsbereich	1.261	1.072	1.066	1.362	.
von Arbeitnehmer u. Nichterwerbspersonen	2.233	2.287	2.216	2.210	.
von sonstigen Haltergruppen	1.066	2.537	666	925	.
Lastkraftwagen	1.475	1.735	582	573	.
davon in der Landwirtschaft	-	-	-	-	.
im Verarbeitenden Gewerbe	69	55	7	9	.
im Baugewerbe	4	5	13	8	.
im Handel/Reparatur	148	193	195	118	.
in Verkehr und Nachrichtenübermittlung	127	51	28	25	.
im Dienstleistungsbereich	130	110	139	185	.
von Arbeitnehmer u. Nichterwerbspersonen	17	14	11	24	.
von sonstigen Haltergruppen	980	1.307	189	204	.
Zugmaschinen	78	93	82	109	.
davon in der Landwirtschaft	-	-	-	-	.
im Verarbeitenden Gewerbe	7	3	1	2	.
im Baugewerbe	-	-	-	-	.
im Handel/Reparatur	17	21	9	23	.
in Verkehr und Nachrichtenübermittlung	33	39	43	52	.
im Dienstleistungsbereich	14	21	20	14	.
von Arbeitnehmer u. Nichterwerbspersonen	3	1	4	8	.
von sonstigen Haltergruppen	4	8	5	10	.

Quelle: Kraftfahrt-Bundesamt, Flensburg

7.10 Personenkraftwagen nach Kraftstoffarten und Emissionsgruppen

	Zahl ¹⁾					Prozent ²⁾				
	2003	2004	2005	2006	2007	2003	2004	2005	2006	2007
Personenkraftwagen insgesamt	76.264	74.550	74.943	76.109	65.255	100,0	100,0	100,0	100,0	100,0
davon Benzin	58.540	56.204	54.987	54.177	45.572	76,8	75,4	73,4	71,2	69,8
Diesel	17.712	18.311	19.777	21.583	19.195	23,2	24,6	26,4	28,4	29,4
Gas	.	.	156	314	438	.	.	0,2	0,4	0,7
darunter Erdgas	.	.	35	63	104	.	.	0,0	0,1	0,2
Sonstige	12	35	23	35	50	0,0	0,0	0,0	0,0	0,1
davon nicht-schadstoffreduziert	18.949	19.430	1.335	992	598	24,8	26,1	1,8	1,3	0,9
schadstoffreduziert	57.315	55.120	73.608	75.117	64.657	75,2	73,9	98,2	98,7	99,1
davon Euro 1	.	.	14.557	12.206	7.239	.	.	19,4	16,0	11,1
Euro 2	.	.	13.549	22.427	18.539	.	.	18,1	29,5	28,4
Euro 3	.	.	26.331	15.682	13.801	.	.	35,1	20,6	21,1
Euro 4	.	.	17.562	23.272	24.304	.	.	23,4	30,6	37,2
Sonstige	.	.	1.609	1.530	774	.	.	2,1	2,0	1,2
darunter dieselgetriebene Pkw	17.712	18.311	19.777	21.583	19.195	23,2	24,6	26,4	28,4	29,4
davon nicht-schadstoffreduziert	142	130	312	212	86	0,2	0,2	0,4	0,3	0,1
schadstoffreduziert	17.570	18.181	19.465	21.371	19.109	23,0	24,4	26,0	28,1	29,3
davon Euro 1	.	.	1.420	1.128	655	.	.	1,9	1,5	1,0
Euro 2	.	.	4.505	4.997	3.759	.	.	6,0	6,6	5,8
Euro 3	.	.	8.940	7.612	6.585	.	.	11,9	10,0	10,1
Euro 4	.	.	4.144	7.193	7.870	.	.	5,5	9,5	12,1
Sonstige	.	.	456	441	240	.	.	0,6	0,6	0,4

¹⁾ Stand jeweils 01.01. des Folgejahres

²⁾ bezogen auf alle zugelassenen Personenkraftwagen

Quelle: Kraftfahrt-Bundesamt, Flensburg

Fremdenverkehr



Aufenthaltsdauer

Durchschnittliche Anzahl der Übernachtungen je Gästeankunft. Berechnet aus der Formel: Anzahl der Übernachtungen geteilt durch die Anzahl der Gästeankünfte.

Die durchschnittliche Aufenthaltsdauer, die im wesentlichen auf den Angaben des amtlichen Fremdenscheins, also der polizeilichen Anmeldung aufbaut, kann nur näherungsweise bestimmt werden. So wird beispielsweise bei jedem Quartierwechsel eines Gastes in eine andere Beherbergungsstätte eine (neue) Ankunft gezählt, oder aber für Gäste, die bereits in einem vorhergehenden Berichtszeitraum angekommen sind, lediglich die im aktuellen Berichtszeitraum angefallenen Übernachtungen registriert.

Beherbergungsstatistik

Erfasst werden nur die Beherbergungsbetriebe mit neun und mehr Gästebetten, d. h. die Übernachtungen in Kleinbeherbergungsstätten, zu denen vor allem Privatquartiere zählen, bleiben in der Beherbergungsstatistik unberücksichtigt. Zum Berichtskreis der Fremdenverkehrsstatistik zählen sowohl die gewerblich als auch die nichtgewerblich betriebenen Unterkunftsstätten und zwar unabhängig davon, ob die Beherbergung Hauptzweck (z. B. bei Hotels, Gasthöfen, Erholungs- und Ferienheimen) oder nur Nebenzweck des Betriebes (z. B. bei Heilstätten, Sanatorien, Schulungsheimen) ist. Ebenso unbeachtlich ist der Aufenthaltszweck der Gäste.

Rechtsgrundlage für die Beherbergungsstatistik ist das Beherbergungsstatistikgesetz – BeherbStatG vom 22. Mai 2002 (BGBl I S. 1642).

Betten

Betten und sonstige Schlafgelegenheiten, die tatsächlich angeboten wurden, ohne behelfsmäßige Schlafgelegenheiten.

Bettenausnutzung

Die Bettenausnutzung, auch Bettenauslastung genannt, dokumentiert den Anteil der tatsächlichen Übernachtungen an den möglichen Übernachtungen. Sie berechnet sich aus der Formel: $(\text{Anzahl der Übernachtungen} \times 100) / (\text{Betten} \times \text{Tage des Berichtszeitraums})$.

Campingplätze

Campingplätze sind abgegrenzte Gelände, die jedermann zum vorübergehenden Aufstellen von mitgebrachten Wohnwagen, Wohnmobilen oder Zelten zugänglich sind.

Ferienhäuser und Ferienwohnungen

sind Beherbergungsstätten, die jedermann zugänglich sind und in denen Speisen und Getränke nicht abgegeben werden, aber eine Kochgelegenheit vorhanden ist.

Gästekünfte

Zahl der Gäste, die im Berichtszeitraum in einer Beherbergungsstätte ankamen und zum vorübergehenden Aufenthalt ein Gästebett belegten.

Gästeübernachtungen

Zahl der Übernachtungen von Gästen, die im Berichtszeitraum in einer Beherbergungsstätte ankamen oder aus einem vorhergehenden Berichtszeitraum noch anwesend waren.

Erfasst werden nur Übernachtungen in Verbindung mit einem vorübergehenden Aufenthalt, der im allgemeinen nicht länger als 12 Monate dauert und durch den kein Zweitwohnsitz begründet wird.

Gasthöfe

sind Beherbergungsstätten, die jedermann zugänglich sind und in denen außer dem Gastraum in der Regel keine weiteren Aufenthaltsräume zur Verfügung stehen. Bei Gasthöfen übersteigt der Umsatz aus Bewirtung deutlich den aus Beherbergung.

Herkunftsländer

Für die Erfassung ist grundsätzlich der ständige Wohnsitz der Gäste maßgebend, nicht dagegen deren Staatsangehörigkeit.

Hotels

sind Beherbergungsstätten, die jedermann zugänglich sind und in denen ein Restaurant - auch für Passanten - vorhanden ist sowie in der Regel weitere Einrichtungen oder Räume für unterschiedliche Zwecke (Konferenzen, Seminare, Sport, Freizeit, Erholung) zur Verfügung stehen.

Hotels garnis

Beherbergungsstätten, die jedermann zugänglich sind und in denen höchstens Frühstück abgegeben wird.

Jugendherbergen

sind Beherbergungsstätten mit in der Regel einfacher Ausstattung, vorzugsweise für Jugendliche oder Angehörige der sie tragenden Organisation (z. B. Wanderverein), in denen Speisen und Getränke in der Regel nur an Hausgäste abgegeben werden.

8.1 Ankünfte und Übernachtungen in den Jahren 1955 bis 2007

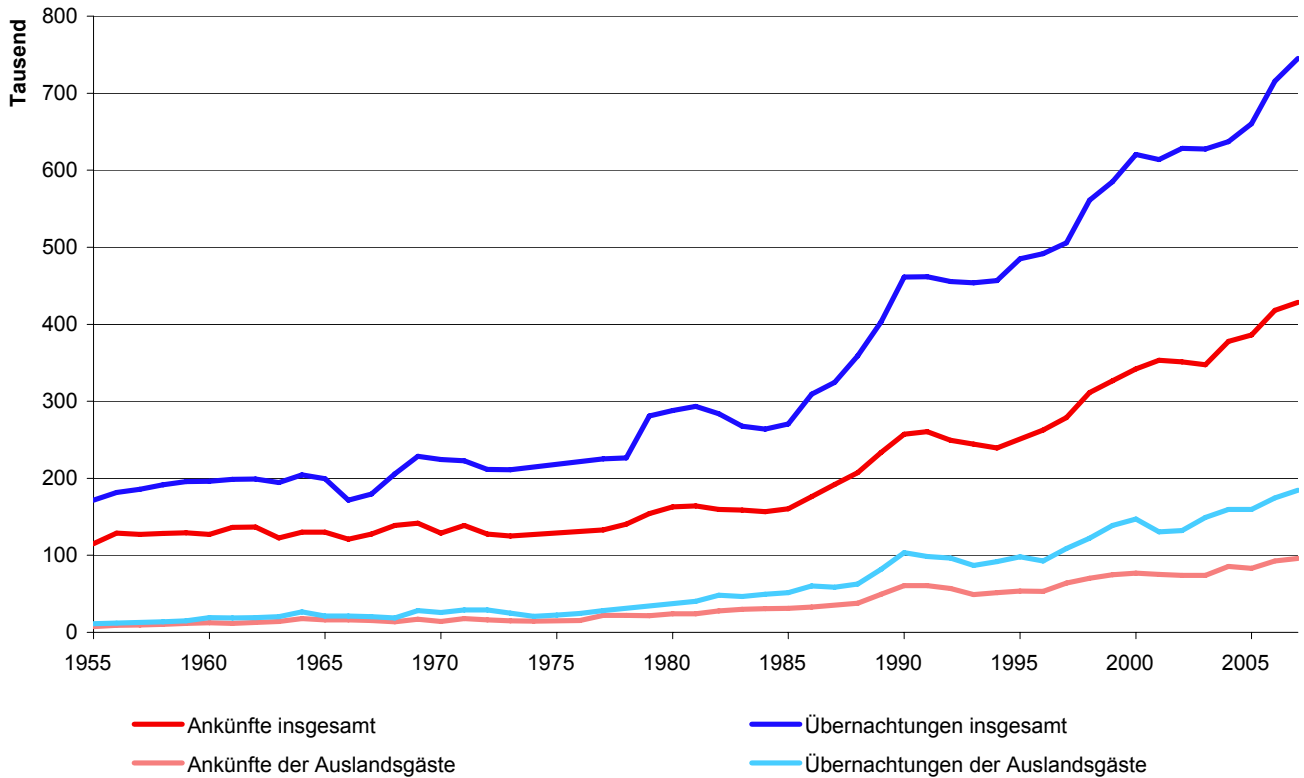

8.2 Ankünfte und Übernachtungen im Jahresverlauf 2007

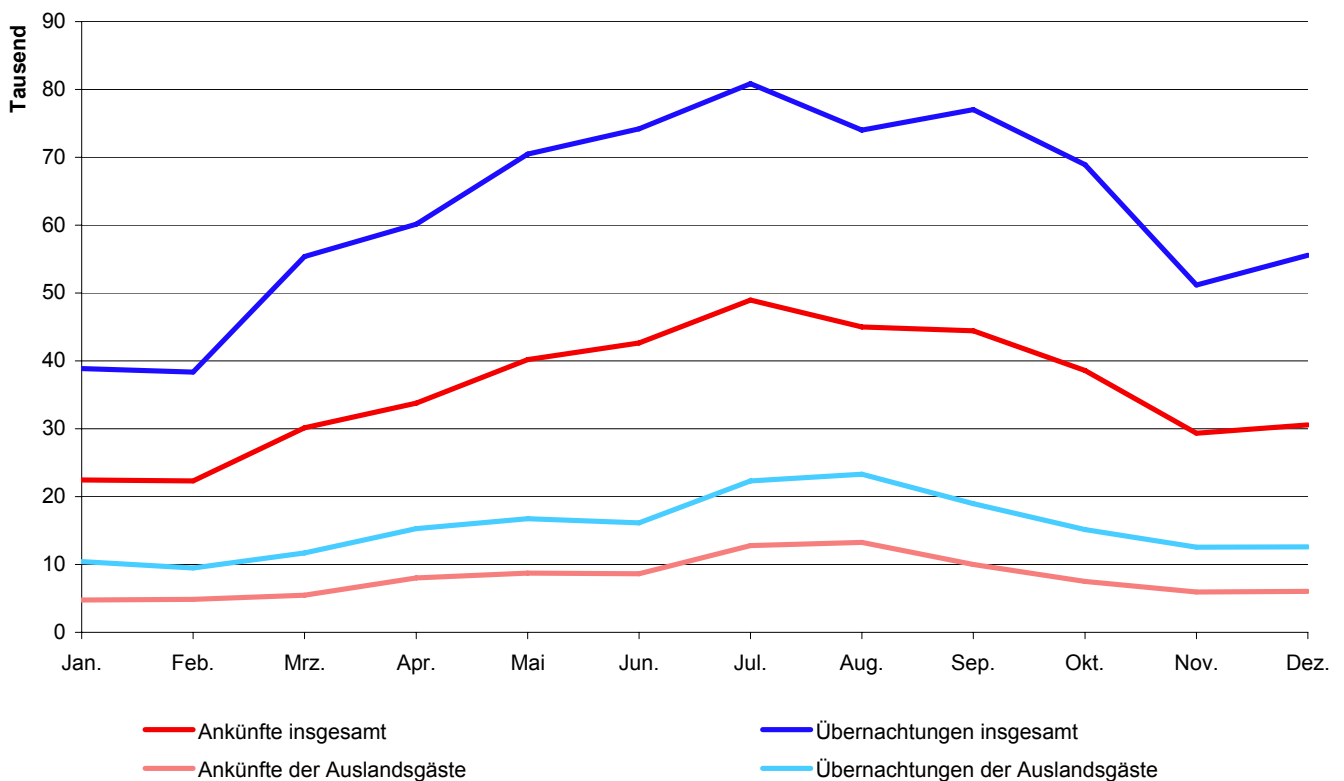

8.3 Aufenthaltsdauer in Tagen in den Jahren 1955 bis 2007

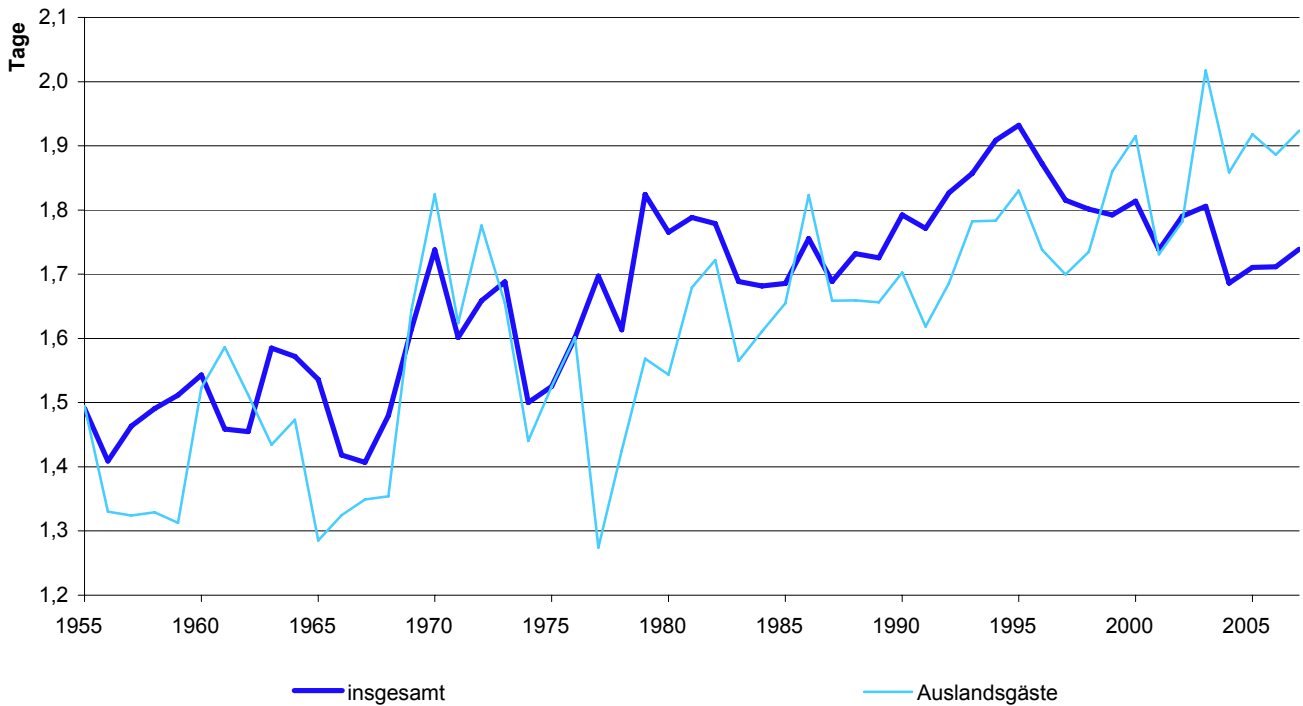

8.4 Übernachtungen der Auslandsgäste nach Herkunftsländern im Jahre 2007

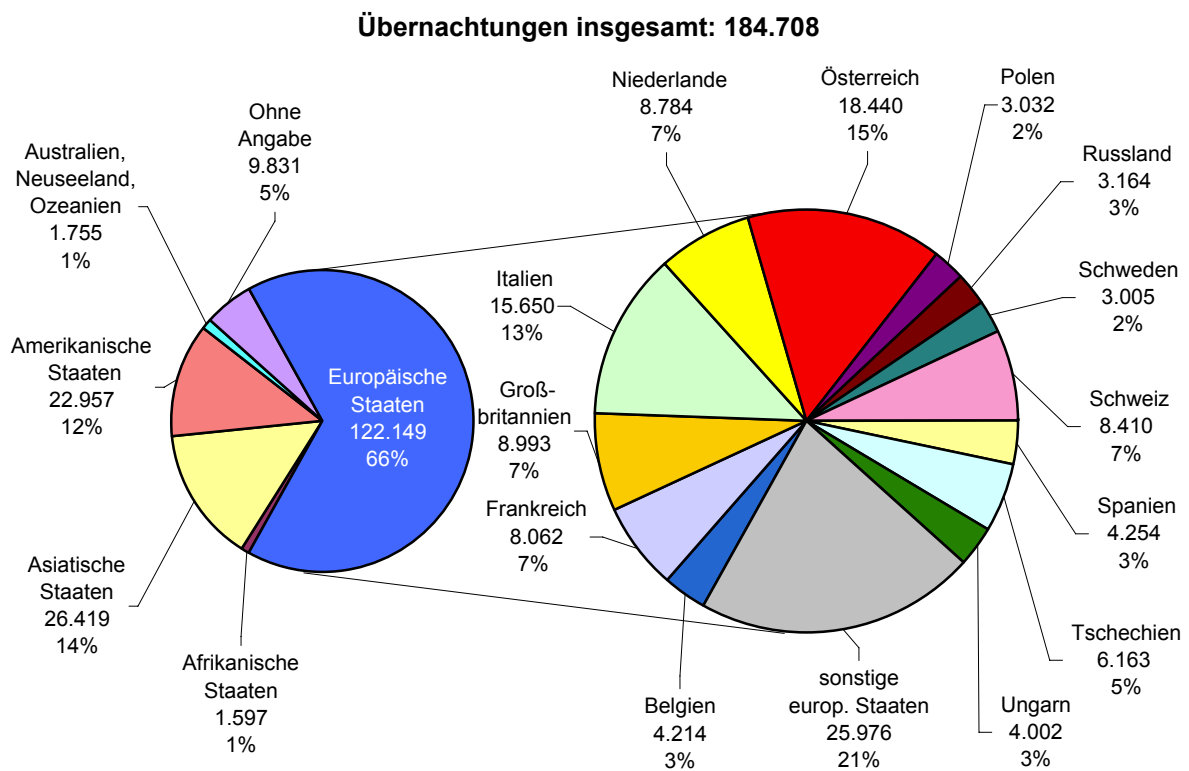

8.5 Ankünfte und Übernachtungen in der Jugendherberge im Jahresverlauf 2007

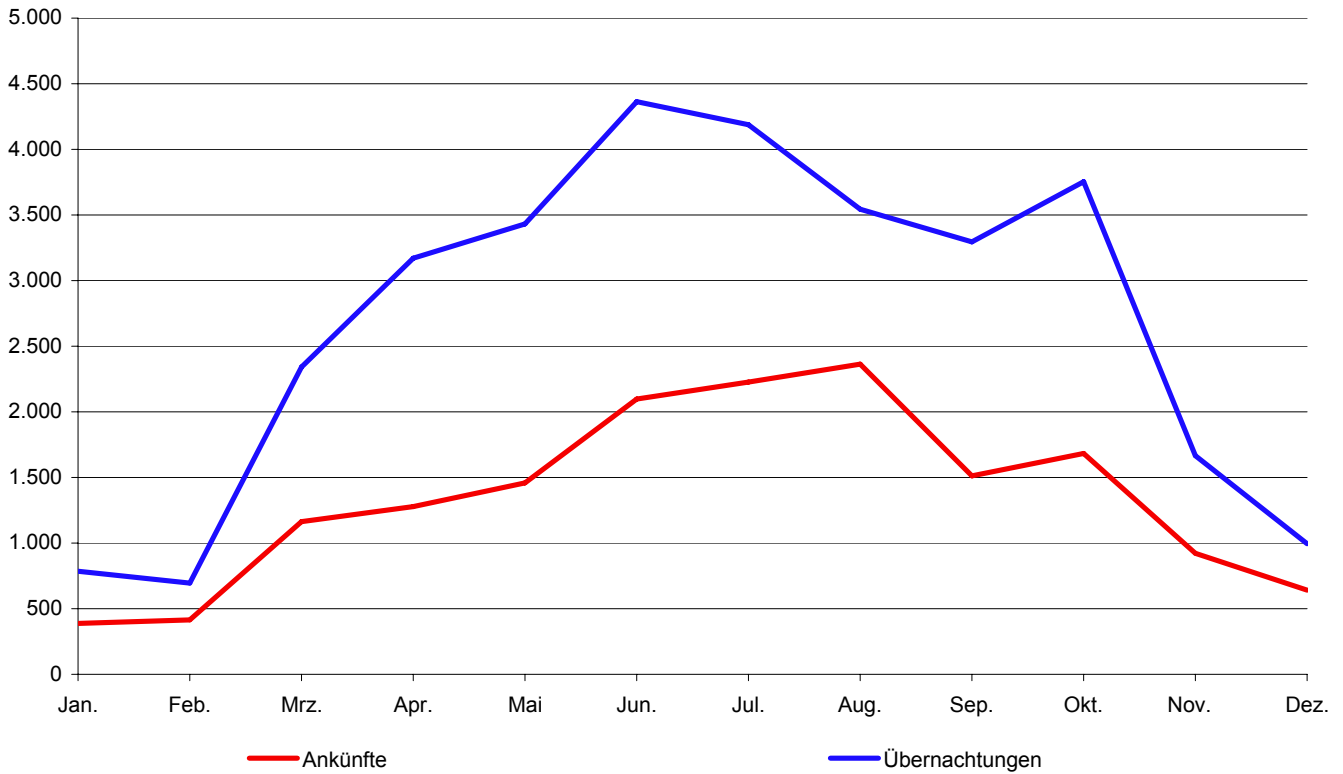

8.6 Übernachtungen der Auslandsgäste nach Herkunftsländern in der Jugendherberge im Jahre 2007

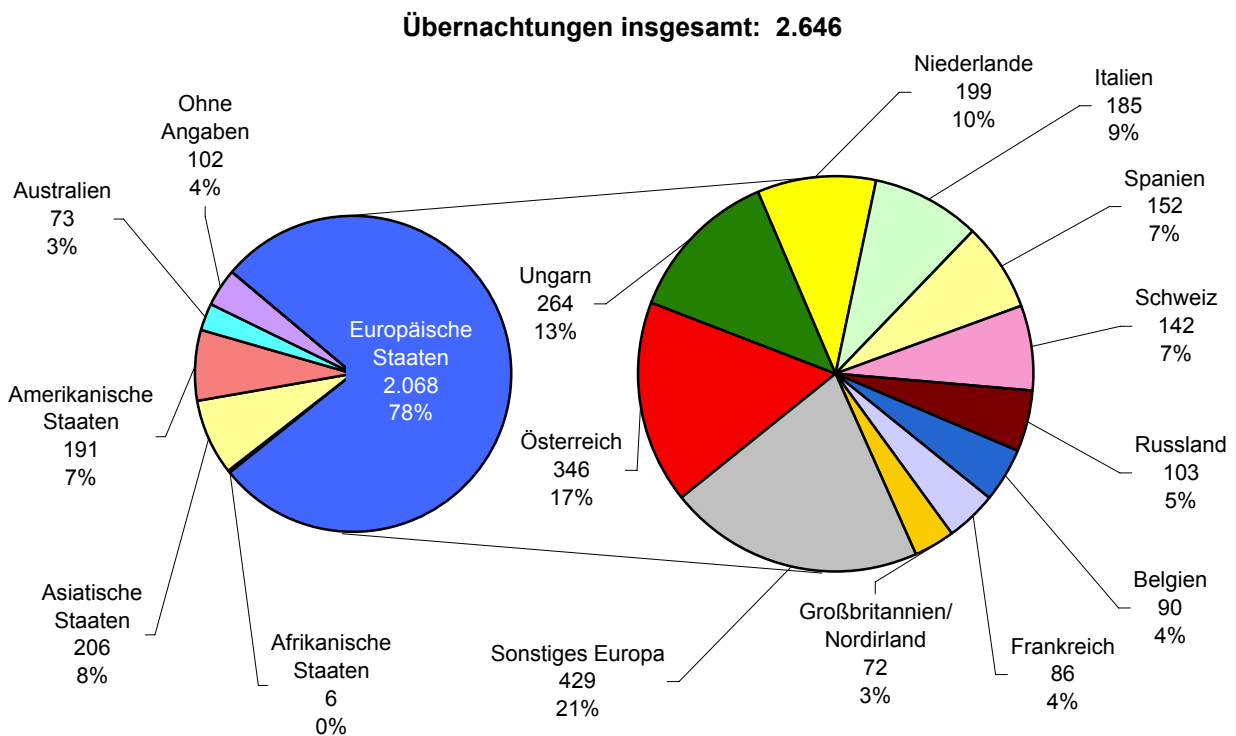

8.7 Betriebe, Betten, Ankünfte und Übernachtungen ¹⁾

	2003	2004	2005	2006	2007
Beherbergungsbetriebe insgesamt ²⁾	35	36	39	42	40
davon Hotels	26	27	31	29	27
Gasthöfe	8	8	7	6	6
sonstige Beherbergungsbetriebe	.	.	.	7	7
dar. Jugendherberge	1	1	1	1	1
Fremdenbetten insgesamt ²⁾	3.949	3.950	4.094	4.254	4.113
davon in Hotels	3.545	3.540	3.701	3.429	3.300
Gasthöfen	238	244	231	242	234
sonstigen Beherbergungsbetrieben	.	.	.	583	579
dar. in der Jugendherberge	166	166	162	186	186
Bettenausnutzung ³⁾ insgesamt	43,7	44,2	44,3	46,1	49,6
in Hotels	43,2	43,7	43,8	44,2	47,6
Gasthöfen	44,3	48,7	48,4	51,3	53,4
sonstigen Beherbergungsbetrieben	.	.	.	55,2	59,9
der Jugendherberge	53,2	49,5	50,5	48,6	50,9
durchschn. Aufenthaltsdauer ⁴⁾ in Tagen	1,8	1,7	1,7	1,7	1,7
Gästeankünfte (im Kalenderjahr)	347.529	377.946	385.937	418.050	428.412
davon in Hotels	317.405	345.925	355.363	349.781	356.915
Gasthöfen	16.205	17.831	16.823	24.698	25.361
sonstigen Beherbergungsbetrieben	.	.	.	43.571	46.136
der Jugendherberge	13.919	14.190	13.751	14.618	16.149
darunter Auslandsgäste	73.885	85.762	83.288	92.637	96.028
davon in Hotels	68.515	79.569	78.563	80.030	84.017
Gasthöfen	3.635	3.806	3.068	4.414	4.770
sonstigen Beherbergungsbetrieben	.	.	.	8.193	7.241
der Jugendherberge	1.735	2.387	1.657	2.249	1.988
Gästeankünfte im Fremdenverkehrsjahr ⁵⁾	345.182	373.442	381.251	408.724	433.077
davon im Winterhalbjahr ⁶⁾	144.650	152.095	154.180	164.769	178.036
Sommerhalbjahr ⁷⁾	200.532	221.347	227.071	243.955	255.041
Gästeübernachtungen (im Kalenderjahr)	627.508	637.212	660.176	715.615	745.004
davon in Hotels	557.897	563.766	589.533	552.910	572.788
Gasthöfen	38.524	43.374	40.816	45.403	45.526
sonstigen Beherbergungsbetrieben	.	.	.	117.302	126.690
der Jugendherberge	31.087	30.072	29.827	29.657	32.226
darunter Auslandsgäste	149.061	159.393	159.730	174.710	184.708
davon in Hotels	131.390	138.148	141.809	141.570	150.279
Gasthöfen	15.203	17.708	15.631	8.684	10.273
sonstigen Beherbergungsbetrieben	.	.	.	24.456	24.156
der Jugendherberge	2.468	3.537	2.290	3.106	2.646
Gästeübernachtungen im Fremdenverkehrsjahr ⁵⁾	622.909	645.206	644.669	702.463	745.252
davon im Winterhalbjahr ⁶⁾	265.262	277.190	257.290	287.579	308.545
Sommerhalbjahr ⁷⁾	357.647	368.016	387.379	414.884	436.707

¹⁾ in Beherbergungsbetrieben mit mehr als 8 Gästebetten; aufgrund geänderter Definitionen und Zuordnungen bei den Hotels, Gasthöfen und sonstigen Beherbergungsbetrieben ab dem Jahre 2006 ist ein Vergleich mit den Vorjahren bei den Zahlen, die die Hotels und Gasthöfe betreffen, nur eingeschränkt möglich; bei den Zahlen für das Jahr 2007 handelt es sich um vorläufige Zahlen

²⁾ im Jahresdurchschnitt

⁵⁾ Oktober des Vorjahres bis September d. jeweiligen Jahres

³⁾ (Übernachtungen x 100) : (Betten x Tage des Berichtszeitraums)

⁶⁾ Oktober des Vorjahres bis März des jeweiligen Jahres

⁴⁾ Übernachtungen : Gästeankünfte

⁷⁾ April bis September des jeweiligen Jahres

Quelle: bis einschließlich 2005 Fremdenverkehrsstatistik der Stadt Regensburg;

ab dem Jahre 2006 Bayerisches Landesamt für Statistik und Datenverarbeitung; Jugendherberge Regensburg

8.8 Übernachtungen der Auslandsgäste ¹⁾

Wohnsitz der Gäste	Zahl					Aufenthaltsdauer in Tagen				
	2003	2004	2005	2006	2007	2003	2004	2005	2006	2007
Übernachtungen insgesamt	149.061	159.393	159.730	174.710	184.708	2,02	1,86	1,92	1,89	1,92
Europäische Staaten	104.844	113.889	107.637	120.714	122.149	1,71	1,63	1,67	1,70	1,70
dav. Belgien	3.777	3.763	3.054	3.745	4.214	1,40	1,23	1,25	1,25	1,35
Dänemark	1.688	1.610	1.547	2.491	2.335	1,69	1,41	1,32	1,59	1,51
Estland, Lettland, Litauen	2.136	1.879	992	660	793	1,59	1,21	1,34	1,67	1,28
Finnland	776	843	1.087	1.050	1.297	1,80	1,67	1,62	1,62	1,79
Frankreich	8.401	8.969	8.370	8.608	8.062	1,66	1,57	1,58	1,53	1,60
Griechenland	379	720	606	551	851	2,13	2,16	1,99	1,93	2,75
Großbritannien	8.337	9.195	9.362	8.350	8.993	1,88	1,85	2,13	1,85	1,86
Irland	484	1.211	507	755	1.005	2,47	3,31	2,25	2,26	2,15
Island	281	134	127	858	336	1,34	1,58	1,34	1,88	2,04
Italien	14.122	16.610	16.676	15.954	15.650	1,66	1,49	1,43	1,46	1,48
Luxemburg	548	829	686	561	568	1,58	1,41	1,54	1,73	1,52
Niederlande	7.840	8.229	7.507	9.998	8.784	1,43	1,38	1,42	1,45	1,39
Norwegen	1.016	1.082	979	1.233	1.464	1,45	1,43	1,56	1,80	2,09
Österreich	17.032	18.708	16.699	19.356	18.440	1,75	1,62	1,52	1,55	1,50
Polen	2.715	2.454	1.936	2.710	3.032	1,64	1,45	1,38	2,01	1,91
Portugal	1.090	638	664	604	824	4,10	2,31	2,61	1,77	2,17
Russland	2.261	1.969	2.082	3.032	3.164	1,85	1,61	2,67	2,88	3,36
Schweden	2.928	3.028	2.841	3.317	3.005	1,33	1,40	1,26	1,44	1,31
Schweiz	6.710	7.573	8.068	9.024	8.410	1,73	1,76	1,93	1,85	1,71
Spanien	3.464	3.950	3.378	3.540	4.254	3,35	2,57	2,26	2,23	2,20
Tschechien	4.980	5.600	5.726	6.876	6.163	1,97	1,98	2,18	2,26	2,06
Türkei	970	1.219	768	626	869	1,65	2,29	2,14	1,81	2,03
Ungarn	5.027	5.113	3.894	4.010	4.002	1,45	1,38	1,45	1,46	1,51
sonstige Europäische Staaten	7.882	8.563	10.081	12.805	15.634	1,98	2,17	2,41	2,38	2,29
Afrikanische Staaten	1.965	1.173	1.280	1.525	1.597	3,93	3,09	2,82	2,27	2,68
dav. Südafrika	180	192	243	390	451	2,25	2,02	1,99	1,90	2,62
sonstiges Afrika	1.785	981	1.037	1.135	1.146	4,25	3,45	3,12	2,44	2,70
Asiatische Staaten	15.615	17.465	21.237	22.045	26.419	3,91	3,44	4,21	3,13	3,23
dav. Arabische Golfstaaten	388	284	293	360	762	3,43	2,29	2,14	2,88	3,02
China	969	1.502	1.422	2.405	3.355	3,24	2,18	2,23	2,82	4,13
Israel	594	1.520	1.354	612	1.011	2,41	5,55	5,55	2,79	2,78
Japan	6.471	7.145	6.527	7.107	8.086	3,75	3,39	3,33	2,88	3,29
Südkorea	997	693	1.974	1.003	2.291	4,55	2,47	7,28	3,69	8,21
Taiwan	321	505	748	365	257	4,17	3,32	5,98	2,70	2,50
sonstiges Asien	5.875	5.816	8.919	10.193	10.657	4,47	4,01	5,35	3,41	2,73
Amerikanische Staaten	16.614	20.224	19.753	21.577	22.957	2,52	2,38	2,55	2,37	2,43
dav. Kanada	1.246	1.333	1.182	1.719	1.800	2,50	2,17	2,27	2,11	2,17
USA	12.837	16.138	16.470	17.497	17.694	2,50	2,41	2,53	2,34	2,34
Mittelamerika und Karibik	929	762	695	773	1.515	2,93	2,51	3,84	3,26	6,18
Brasilien	639	703	775	740	1.032	2,99	2,98	2,78	2,31	2,35
sonstige Südamerikanische Staaten	963	1.288	631	848	916	2,28	2,01	2,35	3,15	2,64
Australien, Neuseeland, Ozeanien	1.087	1.404	912	1.571	1.755	2,49	2,55	1,77	1,72	1,81
Ohne Angabe	8.936	5.238	8.911	7.278	9.831	7,37	4,04	1,81	1,94	2,01

¹⁾ bei den Zahlen für das Jahr 2007 handelt es sich um vorläufige Zahlen

Quelle: bis einschließlich 2005 Fremdenverkehrsstatistik der Stadt Regensburg;
ab dem Jahre 2006 Bayerisches Landesamt für Statistik und Datenverarbeitung

8.9 Ankünfte nach Monaten ¹⁾

M o n a t	Ankünfte insgesamt									
	2003		2004		2005		2006		2007	
	Ankünfte	dar. Ausl.	Ankünfte	dar. Ausl.	Ankünfte	dar. Ausl.	Ankünfte	dar. Ausl.	Ankünfte	dar. Ausl.
Januar	18.237	3.487	17.832	3.503	19.082	4.070	21.253	4.158	22.458	4.763
Februar	19.605	3.574	20.117	4.424	20.289	4.303	20.485	4.028	22.292	4.867
März	24.536	4.929	29.527	5.586	25.686	5.535	29.222	5.950	30.151	5.482
April	25.084	5.485	29.843	7.398	32.334	7.327	30.710	6.763	33.751	8.031
Mai	36.062	6.861	37.180	7.690	34.490	7.218	41.346	8.474	40.206	8.725
Juni	32.869	7.028	34.950	7.561	39.335	7.662	36.707	9.462	42.663	8.644
Juli	37.353	9.287	42.662	10.268	41.777	10.170	46.711	12.488	48.982	12.762
August	34.051	9.258	36.777	10.978	40.014	11.121	43.935	12.822	44.990	13.270
September	35.113	7.097	39.935	10.061	39.121	8.369	44.546	9.072	44.449	10.023
Oktober	33.303	6.679	35.289	7.213	35.359	6.657	38.869	7.193	38.576	7.495
November	27.379	5.452	27.070	5.321	27.787	5.069	30.114	5.957	29.340	5.927
Dezember	23.937	4.748	26.764	5.759	30.663	5.787	34.152	6.270	30.554	6.039
Insgesamt	347.529	73.885	377.946	85.762	385.937	83.288	418.050	92.637	428.412	96.028

M o n a t	darunter in Hotels									
	2003		2004		2005		2006		2007	
	Ankünfte	dar. Ausl.	Ankünfte	dar. Ausl.	Ankünfte	dar. Ausl.	Ankünfte	dar. Ausl.	Ankünfte	dar. Ausl.
Januar	16.704	3.229	16.698	3.325	17.869	3.854	18.415	3.699	19.842	4.261
Februar	17.418	3.301	18.396	4.148	18.667	4.050	17.229	3.602	19.571	4.545
März	22.507	4.519	27.020	5.030	23.436	5.216	24.764	5.433	25.424	5.084
April	22.933	5.092	27.061	6.802	29.527	7.016	25.824	5.797	27.985	7.296
Mai	33.013	6.320	34.035	7.250	31.640	6.708	34.173	7.338	33.139	7.519
Juni	29.821	6.378	31.961	6.998	36.319	7.356	29.863	7.965	34.263	7.221
Juli	33.910	8.549	38.993	9.632	37.976	9.584	37.431	9.992	39.020	10.366
August	31.217	8.661	33.215	10.030	36.706	10.380	36.047	10.599	36.074	10.688
September	32.048	6.510	36.392	9.035	36.254	7.766	37.270	7.968	37.072	9.019
Oktober	30.293	6.298	31.970	6.821	32.449	6.271	32.772	6.428	42.360	6.879
November	24.912	5.139	24.921	4.988	25.878	4.862	25.906	5.459	25.169	5.550
Dezember	22.629	4.519	25.263	5.510	28.642	5.500	30.087	5.750	26.996	5.589
Insgesamt	317.405	68.515	345.925	79.569	355.363	78.563	349.781	80.030	366.915	84.017

M o n a t	darunter in Gasthöfen									
	2003		2004		2005		2006		2007	
	Ankünfte	dar. Ausl.	Ankünfte	dar. Ausl.	Ankünfte	dar. Ausl.	Ankünfte	dar. Ausl.	Ankünfte	dar. Ausl.
Januar	1.015	203	963	178	1.213	216	1.407	217	1.277	254
Februar	862	214	1.005	212	1.171	204	1.308	283	1.485	238
März	1.131	290	1.287	323	1.498	227	1.706	320	1.710	277
April	1.010	245	1.363	381	1.404	188	1.899	405	2.039	406
Mai	1.637	342	1.753	354	1.405	272	2.431	413	2.393	631
Juni	1.616	405	1.611	371	1.501	246	2.080	328	2.426	409
Juli	1.763	458	1.943	460	1.822	346	2.624	446	2.949	547
August	1.405	307	1.686	365	1.407	320	2.397	432	2.656	632
September	1.758	415	1.804	443	1.663	434	2.572	496	2.731	432
Oktober	1.550	271	1.999	275	1.482	248	2.407	432	2.409	414
November	1.394	272	1.295	229	1.123	182	1.914	307	1.862	255
Dezember	1.064	213	1.122	215	1.134	185	1.953	335	1.424	275
Insgesamt	16.205	3.635	17.831	3.806	16.823	3.068	24.698	4.414	25.361	4.770

¹⁾ bei den Zahlen für das Jahr 2007 handelt es sich um vorläufige Zahlen; aufgrund geänderter Definitionen und Zuordnungen bei den Hotels und Gasthöfen ab dem Jahre 2006 ist ein Vergleich mit den Vorjahren bei den Zahlen, die die Hotels und Gasthöfe betreffen, nur eingeschränkt möglich

Quelle: bis einschließlich 2005 Fremdenverkehrsstatistik der Stadt Regensburg;
ab dem Jahre 2006 Bayerisches Landesamt für Statistik und Datenverarbeitung

8.10 Übernachtungen nach Monaten ¹⁾

Monat	Übernachtungen insgesamt									
	2003		2004		2005		2006		2007	
	Übern.	dar. Ausl.	Übern.	dar. Ausl.	Übern.	dar. Ausl.	Übern.	dar. Ausl.	Übern.	dar. Ausl.
Januar	35.828	7.188	32.737	8.056	32.307	9.084	39.041	9.957	38.881	10.443
Februar	35.261	8.230	35.184	8.719	33.736	8.405	37.804	9.446	38.359	9.479
März	43.498	10.095	53.995	11.061	43.967	10.468	47.947	10.939	55.366	11.716
April	44.078	10.476	50.651	13.861	55.036	13.673	54.852	12.774	60.142	15.286
Mai	63.624	13.254	62.385	13.974	60.273	13.707	68.852	15.667	70.472	16.762
Juni	60.436	13.884	59.892	14.501	67.973	15.311	65.394	18.552	74.211	16.151
Juli	66.890	16.825	70.038	18.022	71.165	18.674	76.768	21.932	80.838	22.316
August	58.198	16.572	59.288	18.474	64.901	18.236	71.017	21.102	74.003	23.310
September	64.421	15.702	65.762	17.662	68.031	15.982	78.001	16.405	77.041	18.965
Oktober	61.026	14.386	58.141	13.449	62.188	13.441	66.497	13.766	68.936	15.149
November	50.914	11.913	44.997	10.396	47.995	10.687	50.528	11.733	51.174	12.560
Dezember	43.334	10.536	44.142	11.218	52.604	12.062	58.914	12.437	55.581	12.571
Insgesamt	627.508	149.061	637.212	159.393	660.176	159.730	715.615	174.710	745.004	184.708

Monat	darunter in Hotels									
	2003		2004		2005		2006		2007	
	Übern.	dar. Ausl.	Übern.	dar. Ausl.	Übern.	dar. Ausl.	Übern.	dar. Ausl.	Übern.	dar. Ausl.
Januar	31.636	5.936	29.845	7.139	29.495	7.861	31.247	8.216	30.744	7.951
Februar	31.451	7.056	31.451	7.517	30.093	7.129	29.264	8.026	30.473	7.961
März	38.375	8.620	47.158	9.277	38.258	9.138	38.139	9.448	43.242	9.751
April	38.500	9.122	44.413	12.175	48.179	12.416	41.917	9.975	45.155	12.796
Mai	56.380	11.571	54.912	12.252	53.833	12.133	52.676	12.721	52.546	13.230
Juni	53.326	12.077	52.164	12.185	59.794	13.774	48.453	14.156	55.515	12.448
Juli	59.388	15.042	61.521	15.718	62.577	16.627	57.352	17.078	60.630	17.517
August	51.986	14.676	52.654	16.448	57.767	16.109	54.739	16.406	56.838	18.214
September	57.893	14.087	58.725	15.274	61.342	14.081	60.006	13.414	59.471	16.003
Oktober	53.825	12.953	50.818	11.659	55.930	12.007	51.495	11.593	52.853	12.937
November	45.049	10.628	39.770	8.787	43.866	9.574	39.050	9.857	39.439	10.679
Dezember	40.088	9.622	40.335	9.717	48.399	10.960	48.572	10.680	45.882	10.792
Insgesamt	557.897	131.390	563.766	138.148	589.533	141.809	552.910	141.570	572.788	150.279

Monat	darunter in Gasthöfen									
	2003		2004		2005		2006		2007	
	Übern.	dar. Ausl.	Übern.	dar. Ausl.	Übern.	dar. Ausl.	Übern.	dar. Ausl.	Übern.	dar. Ausl.
Januar	2.683	1.155	2.550	917	2.812	1.223	2.550	391	2.393	461
Februar	2.237	1.100	2.538	1.133	2.845	1.202	2.593	631	2.655	470
März	2.797	1.215	3.613	1.427	3.697	1.232	3.075	525	3.276	537
April	2.439	1.153	3.129	1.348	3.361	1.015	3.675	764	3.801	939
Mai	4.071	1.423	4.226	1.605	3.382	1.103	4.671	770	4.705	1.397
Juni	3.451	1.384	4.027	1.785	3.880	1.419	4.304	1.183	4.428	1.147
Juli	3.862	1.472	4.601	2.114	4.446	1.794	4.763	810	4.788	935
August	3.554	1.488	3.801	1.382	3.567	1.572	4.235	762	4.459	1.146
September	3.772	1.418	4.202	1.742	3.853	1.723	4.544	909	4.856	960
Oktober	3.648	1.268	4.424	1.638	3.458	1.285	4.186	724	4.278	987
November	3.370	1.233	3.340	1.417	2.857	1.084	3.174	522	3.270	767
Dezember	2.640	894	2.923	1.200	2.658	979	3.633	693	2.617	527
Insgesamt	38.524	15.203	43.374	17.708	40.816	15.631	45.403	8.684	45.526	10.273

¹⁾ bei den Zahlen für das Jahr 2007 handelt es sich um vorläufige Zahlen; aufgrund geänderter Definitionen und Zuordnungen bei den Hotels und Gasthöfen ab dem Jahre 2006 ist ein Vergleich mit den Vorjahren bei den Zahlen, die die Hotels und Gasthöfe betreffen, nur eingeschränkt möglich

Quelle: bis einschließlich 2005 Fremdenverkehrsstatistik der Stadt Regensburg;
ab dem Jahre 2006 Bayerisches Landesamt für Statistik und Datenverarbeitung

8.11 Jugendherberge ¹⁾

	2003	2004	2005	2006	2007
Fremdenbetten ²⁾	166	166	162	186	186
Bettenausnutzung ³⁾	53,2	49,5	50,5	48,6	50,9
durchschn. Aufenthaltsdauer ⁴⁾ in Tg.	2,2	2,1	2,2	2,0	2,0
Gästeankünfte insgesamt	13.919	14.190	13.751	14.618	16.149
darunter Auslandsgäste	1.735	2.387	1.657	2.249	1.988
davon aus Europa	1.353	1.981	1.278	1.886	1.514
Afrika	6	-	61	3	6
Asien	151	128	130	159	162
Amerika	194	215	129	167	141
Australien	31	47	34	30	63
ohne Angabe	-	16	25	4	102
davon im Januar	518	171	-	85	387
Februar	1.325	716	451	583	414
März	898	1.220	752	774	1.164
April	1.141	1.419	1.403	1.234	1.278
Mai	1.412	1.392	1.445	1.860	1.458
Juni	1.432	1.378	1.515	1.569	2.098
Juli	1.680	1.726	1.979	2.104	2.227
August	1.429	1.876	1.901	1.915	2.364
September	1.307	1.739	1.204	1.436	1.512
Oktober	1.460	1.320	1.428	1.545	1.683
November	1.073	854	786	778	923
Dezember	244	379	887	735	641
Gästeübernachtungen	31.087	30.072	29.827	29.657	32.226
darunter Auslandsgäste	2.468	3.537	2.290	3.106	2.646
davon aus Europa	2.026	3.024	1.850	2.589	2.068
Afrika	6	-	61	3	6
Asien	171	149	144	200	206
Amerika	233	293	150	274	191
Australien	32	49	55	35	73
ohne Angabe	-	22	30	5	102
davon im Januar	1.509	342	-	85	786
Februar	1.573	1.195	798	1.009	694
März	2.326	3.224	2.012	1.222	2.341
April	3.139	3.109	3.496	3.033	3.171
Mai	3.173	3.247	3.058	3.844	3.431
Juni	3.659	3.701	4.299	3.640	4.363
Juli	3.640	3.916	4.142	3.966	4.187
August	2.658	2.833	3.567	3.081	3.545
September	2.756	2.835	2.836	3.456	3.296
Oktober	3.553	2.899	2.800	3.083	3.753
November	2.495	1.887	1.272	1.822	1.665
Dezember	606	884	1.547	1.416	994

¹⁾ Wöhrdstr. 60²⁾ im Jahresdurchschnitt³⁾ (Übernachtungen x 100) : (Betten x Tage des Berichtszeitraums)⁴⁾ Übernachtungen : Gästeankünfte

Quelle: Jugendherberge Regensburg

Gesundheitswesen

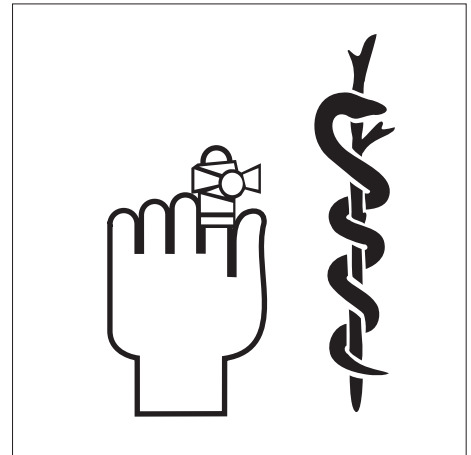

Allgemeine Krankenhäuser

hierzu zählen alle Krankenhäuser, die nicht ausschließlich über psychiatrische oder psychiatrische und neurologische Abteilungen verfügen. Reine Tage- und Nachtkliniken sowie Bundeswehrkrankenhäuser zählen nicht zu den Allgemeinen Krankenhäusern.

Bettenausnutzung

Die Bettenausnutzung, auch Bettenauslastung genannt, dokumentiert den Anteil der tatsächlichen Pflēgetage an den möglichen Pflēgetagen. Sie berechnet sich aus der Formel: $(\text{Anzahl der Pflēgetage} \times 100) / (\text{Betten} \times \text{Tage des Berichtszeitraums})$.

Freigemeinnützige Krankenhäuser

sind Einrichtungen, die von Trägern der kirchlichen oder freien Wohlfahrtspflege, Kirchengemeinden, Stiftungen oder Vereinen unterhalten werden.

Hochschulkliniken

sind Krankenhäuser im Sinne des Hochschulbauförderungsgesetzes.

Krankenbetten

hierzu zählen alle Betten, die in den Einrichtungen im Jahresdurchschnitt betriebsbereit aufgestellt sind, unabhängig von einer Förderung.

Krankenhäuser

sind Einrichtungen, in den Patienten untergebracht und versorgt werden können und die gemäß § 107 Abs. 1 SGB V der Krankenhausbehandlung oder Geburtshilfe dienen, fachlich-medizinisch unter ständiger ärztlicher Leitung stehen, über ausreichende, ihrem Versorgungsauftrag entsprechende diagnostische und therapeutische Möglichkeiten verfügen und nach wissenschaftlich anerkannten Methoden arbeiten. Sie sind mit Hilfe von jederzeit verfügbaren ärztlichen und nichtärztlichen Personal darauf eingerichtet, vorwiegend durch ärztliche und pflegerische Hilfeleistungen Krankheiten der Patienten zu erkennen, zu heilen, ihre Verschlimmerung zu verhüten, Krankheitsbeschwerden zu lindern oder Geburtshilfe zu leisten.

Öffentliche Krankenhäuser

hierzu zählen Einrichtungen, die von Gebietskörperschaften (Bund, Land, Bezirk, Kreis, Gemeinde) oder von Zusammenschlüssen solcher Körperschaften sowie von Sozialversicherungsträgern betrieben werden.

Pflēgetage

Die Zahl der Pflēgetage entspricht der Summe der an den einzelnen Tagen des Berichtszeitraums vollstationär untergebrachten Patienten (Summe der Mitternachtsbestände).

Plankrankenhäuser

sind Kliniken, die in den Krankenhausplan aufgenommen sind.

Privatkrankenhäuser

sind Kliniken, die als gewerbliche Unternehmen eine Konzession nach § 40 der Gewerbeordnung benötigen.

Schwerbehinderte

Als schwerbehindert gilt, wer nicht nur vorübergehend körperlich, geistig oder seelisch behindert ist und dem vom Amt für Versorgung und Familienförderung ein Grad der Behinderung von mindestens 50 Prozent zuerkannt worden ist.

Todesursachen (nach der ICD-Liste)

Für jeden Sterbefall wird vom Arzt eine Todesbescheinigung (Leichenschauschein) ausgestellt. Auf Grund dieser Bescheinigung wird das sogenannte Grundleiden bzw. die Schädigung, die den Ablauf der zum Tode führenden Ereignisse auslöste, statistisch erfasst.

Maßgeblich für die derzeitige Klassifizierung der Todesursachen war die seit dem 1. Jan. 1998 von der Weltgesundheitsorganisation (WHO) entwickelte und vom Deutschen Institut für medizinische Dokumentation und Information (DIMDI) im Auftrag des Gesundheitsministeriums herausgegebene "Internationale statistische Klassifikation der Krankheiten und verwandter Gesundheitsprobleme, 10. Revision" (ICD-10).

Verweildauer

Die Verweildauer gibt die Zahl der Tage an, die ein Patient durchschnittlich in stationärer Behandlung verbringt. Sie wird wie folgt berechnet: $\text{Anzahl der Pflēgetage} / \text{Zahl der Patienten}$.

9.1 Gestorbene nach den wichtigsten Todesursachen im Jahre 2007

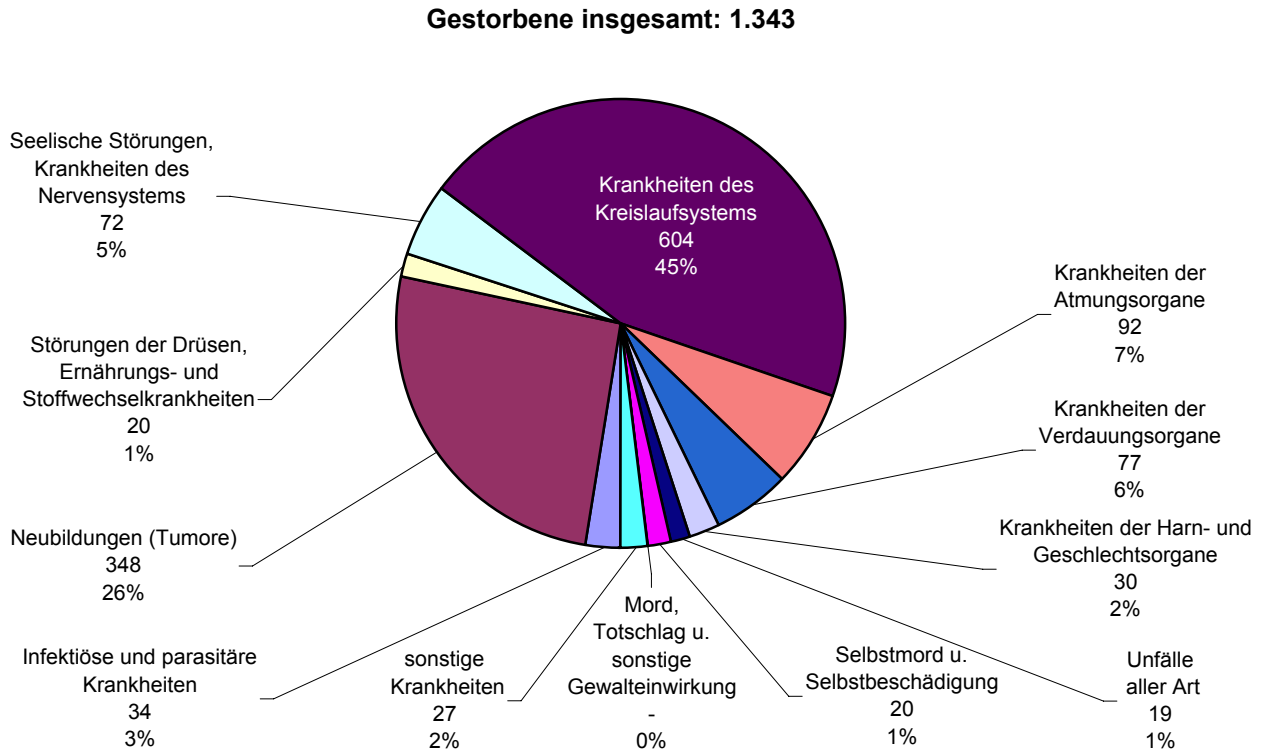

9.2 Schwerbehinderte nach dem Grad der Behinderung am 31.12.2007

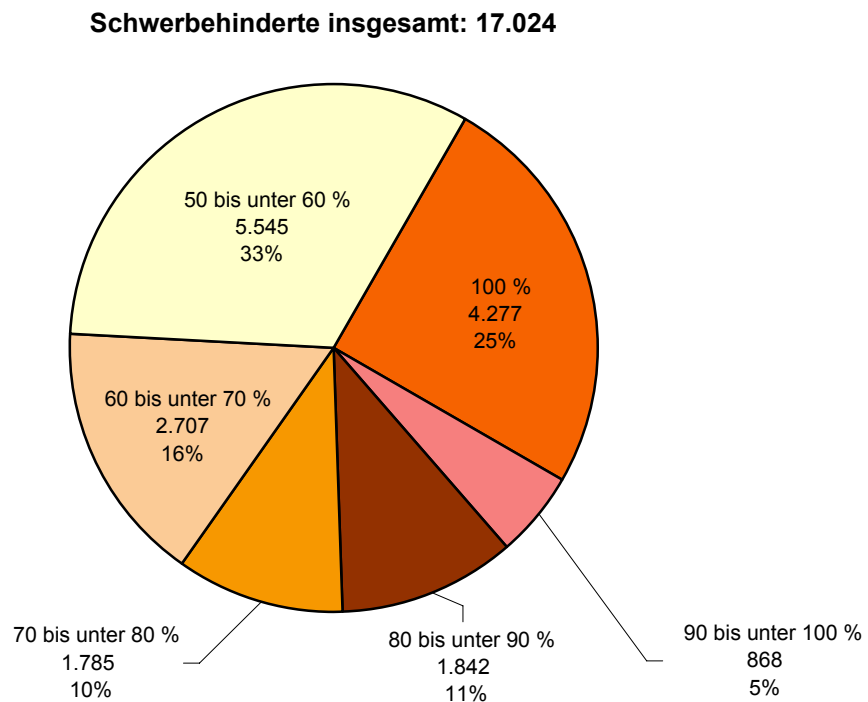

9.3 Krankenhäuser und Krankbetten

	2003	2004	2005	2006	2007
Krankenhäuser insgesamt	6	6	5	5	5
davon Hochschulklinik	1	1	1	1	1
Plankrankenhäuser	5	5	4	4	4
davon Öffentliche Krankenhäuser	3	3	2	3	3
Freigemeinnützige Krankenhäuser	2	2	2	2	2
Private Krankenhäuser	1	1	1	-	-
Betten insgesamt	2.720	2.721	2.739	2.663	.
davon Hochschulklinik	804	804	804	804	.
Plankrankenhäuser	1.916	1.917	1.935	1.859	.
davon Öffentliche Krankenhäuser	1.506	1.507	924	1.504	.
Freigemeinnützige Krankenhäuser	1.190	1.190	1.215	1.159	.
Private Krankenhäuser	24	24	600	-	.
davon Betten für					
Augenheilkunde	80	80	56	66	.
Chirurgie	618	618	618	635	.
Frauenheilkunde u. Geburtshilfe	148	148	183	139	.
Hämatologie	86	86	86	84	.
Hals-, Nasen- und Ohrenheilkunde	91	91	91	95	.
Haut- und Geschlechtskrankheiten	56	56	56	56	.
Innere Medizin	358	358	358	342	.
Kardiologie	176	176	176	170	.
Kinderchirurgie	62	62	62	38	.
Kinderheilkunde	100	100	100	100	.
Kinder- und Jugendpsychiatrie	28	28	28	28	.
Mund-, Kiefer-, Gesichtschirurgie	39	36	36	33	.
Nephrologie	19	19	19	19	.
Neurochirurgie	92	95	95	102	.
Neurologie	133	133	133	120	.
Nuklearmedizin (Therapie)	14	14	14	14	.
Psychiatrie/Psychotherapie/Psychotherap. Medizin	466	467	464	464	.
Strahlentherapie	38	38	38	36	.
Urologie	76	76	76	72	.
Sonstige	40	40	50	50	.

Quelle: Bayerisches Landesamt für Statistik und Datenverarbeitung

9.4 Krankenhäuser - einzelne Einrichtungen

Krankenhaus	Status Träger	2003	2004	2005	2006	2007
Klinikum der Universität Regensburg	öffentlich					
Krankenhauspersonal insgesamt	Freistaat Bayern	3.265	3.247	3.204	3.203	3.142
dar. Ärztlicher Dienst, AIP's, Belegärzte		598	596	574	540	539
Pflegedienst		843	851	850	881	873
Betten		804	804	804	804	804
Patienten		29.477	30.156	28.201	28.753	29.162
Pflegetage		240.347	242.085	240.127	240.448	241.452
Verweildauer ¹⁾		8,2	8,0	8,5	8,4	8,3
Bettenausnutzung ²⁾		81,9	82,3	81,8	81,9	82,3
Bezirksklinikum (ohne Pflegeheim)	öffentlich					
Krankenhauspersonal insgesamt	Bezirk	1.327	1.395	1.407	1.409	1.467
dar. Ärztlicher Dienst, AIP's, Belegärzte	Oberpfalz	145	139	144	141	145
Pflegedienst		620	662	678	673	670
Betten (einschließlich Plätze)		936	937	955	948	976
Patienten (einschließlich teilstationär)		10.791	10.945	11.309	10.956	11.516
Pflegetage (einschließlich teilstationär)		319.467	308.303	313.063	313.129	321.526
Verweildauer ¹⁾		29,6	28,2	27,7	28,6	27,9
Bettenausnutzung ²⁾		93,5	89,9	89,8	90,5	90,3
Krankenhaus der Barmherzigen Brüder ³⁾	frei/gemein-					
Krankenhauspersonal insgesamt	nützig	1.658	1.639	1.630	1.665	1.725
dar. Ärztlicher Dienst, AIP's, Belegärzte	Orden d. Barm-	272	269	276	294	317
Pflegedienst	herzigen Brüder	619	612	604	629	635
Betten	in Bayern	859	859	859	828	828
Patienten		32.394	31.934	33.265	35.657	37.639
Pflegetage		222.659	215.607	219.042	229.451	235.867
Verweildauer ¹⁾		6,9	6,8	6,6	6,4	6,3
Bettenausnutzung ²⁾		71,0	68,6	69,9	75,9	78,0
Caritas-Krankenhaus St. Josef ⁴⁾	frei/gemein-					
Krankenhauspersonal insgesamt	nützig	668	678	681	677	699
dar. Ärztlicher Dienst, Belegärzte	Caritas-Verband	90	91	96	101	99
Pflegedienst	der Diözese	275	276	267	267	264
Betten	Regensburg	331	331	331	331	311
Patienten	e. V.	12.688	13.252	13.590	13.563	13.996
Pflegetage		94.951	86.824	89.992	83.392	85.432
Verweildauer ¹⁾		7,5	6,6	6,6	6,1	6,1
Bettenausnutzung ²⁾		78,6	71,7	74,5	69,0	75,3
Evangelisches Krankenhaus	öffentlich					
Krankenhauspersonal insgesamt	Evangelische	120	127	124	139	139
dar. Ärztlicher Dienst, AIP's, Belegärzte	Wohltätigkeits-	16	14	14	16	12
Pflegedienst	stiftung in	51	59	58	55	50
Betten	Regensburg	110	110	110	100	100
Patienten		5.463	4.928	4.763	4.533	4.961
Pflegetage		31.143	28.083	28.475	25.442	28.839
Verweildauer ¹⁾		5,7	5,7	6,0	5,6	5,8
Bettenausnutzung ²⁾		77,6	69,8	70,9	69,7	79,0
Augenklinik Dr. Klier ⁵⁾	privat					
Krankenhauspersonal insgesamt	Prof. Dr. med.	21	20	18	.	.
dar. Ärztlicher Dienst, AIP's, Belegärzte	G. Hasenfratz	2	2	2	.	.
Pflegedienst		11	10	9	.	.
Betten		24	24	22	.	.
Patienten		1.622	1.590	790	.	.
Pflegetage		5.427	5.321	2.607	.	.
Verweildauer ¹⁾		3,3	3,3	3,3	.	.
Bettenausnutzung ²⁾		62,0	60,6	32,5	.	.

¹⁾ Pflegetage : Patienten

²⁾ (Pflegetage x 100) : (Betten x Tage des Berichtszeitraums)

³⁾ Fusionierung mit der Klinik St. Hedwig und dem Krankenhaus Barmherzige Brüder im Juli 2001;
Übernahme der Klinik Dr. Opitz durch das Krankenhaus der Barmherzigen Brüder zum 09.10.2002

⁴⁾ in den Jahren 2004, 2005 und 2006 Fallzählung nach dem Krankenhausentgeltgesetz

⁵⁾ Schließung der Augenklinik zum 31.12.2005

Quelle: Angaben der einzelnen Krankenhäuser - eigene Berechnungen

9.5 Krankenhauspersonal und Krankenversorgung in den Krankenhäusern

	2003	2004	2005	2006	2007
Krankenhauspersonal insgesamt	7.059	7.106	7.064	7.093	7.185
darunter weiblich	4.786	4.850	4.867	4.934	5.023
davon Ärztlicher Dienst, AiP's	1.123	1.111	1.106	1.092	1.112
darunter weibliche Ärzte	379	371	399	409	416
Belegärzte	19	24	24	20	21
Pflegedienst	2.419	2.470	2.466	2.505	2.492
darunter weiblich	1.924	1.947	1.936	1.966	1.953
Medizinisch - technischer Dienst	1.560	1.573	1.565	1.607	1.631
darunter weiblich	1.232	1.265	1.272	1.333	1.372
Funktionsdienst	569	572	599	601	624
darunter weiblich	404	423	452	440	487
Wirtschafts- und Versorgungsdienst	487	482	458	465	461
darunter weiblich	381	376	354	345	353
Technischer Dienst	140	142	139	136	136
darunter weiblich	3	3	3	3	3
Verwaltungsdienst	519	526	517	538	542
darunter weiblich	332	340	340	349	348
Sonderdienste	26	25	26	26	29
darunter weiblich	14	15	15	18	21
Sonstiges Personal	216	205	188	123	158
darunter weiblich	117	110	96	71	70
Krankenhäuser ¹⁾ insgesamt	6	6	6	5	5
Bettenzahl ²⁾	3.006	2.963	2.979	2.919	2.916
Patienten	91.416	91.784	90.894	92.477	95.780
Pflegetage	905.693	864.465	870.012	869.630	884.222
Verweildauer ³⁾	9,9	9,4	9,6	9,4	9,2
Bettenausnutzung ⁴⁾ in %	82,5	79,7	80,0	81,6	83,1

¹⁾ Fusionierung mit der Klinik St. Hedwig und dem Krankenhaus Barmherzige Brüder Regensburg im Juli 2001; Übernahme der Klinik Dr. Opitz durch das Krankenhaus der Barmherzigen Brüder Regensburg zum 09.10.2002

²⁾ im Jahresdurchschnitt

³⁾ Pflegetage : Patienten

⁴⁾ (Pflegetage x 100) : (Betten x Tage des Berichtszeitraums)

Quelle: Angaben der einzelnen Krankenhäuser - eigene Berechnungen

9.6 Freipraktizierende Ärzte

	Zahl der Ärzte am 01.01.				
	2003	2004	2005	2006	2007
Allgemein-/praktische Ärzte	96	99	95	92	95
Anästhesisten	12	12	12	12	12
Augenärzte	16	16	16	16	16
Chirurgen	12	13	14	16	16
Frauenärzte	28	27	28	29	29
Hautärzte	12	12	14	14	12
HNO-Ärzte	14	14	14	15	15
Internisten	48	50	54	53	54
Kinder- und Jugendpsychiater	3	3	7	7	8
Kinderärzte	14	14	14	14	14
Laborärzte	1	1	1	1	1
Lungenärzte	2	1	2	2	2
Mund-, Kiefer- u. Gesichtschirurgen	4	4	4	4	4
Nervenärzte	13	12	11	12	9
Neurochirurgen	3	3	3	3	3
Neurologen	1	1	2	1	4
Nuklearmediziner	3	2	2	2	2
Pathologen/Neuropathologen	3	3	3	3	3
Orthopäden	17	17	17	17	18
Psychiater	3	3	3	3	5
Psychotherapeutisch tätige Ärzte	19	19	20	20	18
Radiologen	7	7	7	5	7
Urologen	9	9	9	9	6
Zahnärzte	128	130	131	132	134

Quelle: Kassenärztliche Vereinigung Bayerns/Bezirksstelle Oberpfalz; Kassenzahnärztliche Vereinigung Bayerns

9.7 Sonstige im Gesundheitswesen tätige Personen ¹⁾

	männlich					weiblich				
	2003	2004	2005	2006	2007	2003	2004	2005	2006	2007
Bundesrechtlich geregelte Berufe										
Altenpfleger	27	32	.	.	.	321	284	.	.	.
Apotheker
Apothekerassistenten	1	2	.	.	.	6	8	.	.	.
Beschäftigungs-, Arbeitstherapeuten	11	12	12	10	12	38	44	45	33	35
Diätassistenten	-	-	-	-	-	1	1	1	-	-
Hebammen	-	-	-	-	-	45	50	50	49	50
Heilpraktiker	43	49	48	54	54	84	88	87	97	103
Heilpraktiker "Psychotherapie"	13	14	18	20	20	25	27	32	43	46
Kinderkrankenschwestern/-pfleger	1	-	-	1	-	9	5	8	11	7
Krankengymnasten	68	71	79	74	63	131	137	137	145	129
Krankenpflegehelfer
Krankenschwestern/-pfleger	21	31	41	39	46	148	141	175	182	203
Logopäden	2	1	6	2	2	32	44	46	46	50
Masseure
Masseure und med. Bademeister	20	23	21	16	15	18	17	21	14	11
Med.-Techn. Assistenten
Med.-Techn. Laboratoriumsassistenten	2	2	.	.	.	8	10	.	.	.
Med.-Techn. Radiologieassistenten	-	-	.	.	.	3	3	.	.	.
Pharmaz.-techn. Assistenten	2	4	.	.	.	106	97	.	.	.
Pharmazieingenieure	-	-	.	.	.	5	2	.	.	.
Podologen / medizinische Fußpfleger ²⁾	-	-	-	-	-	-	-	-	1	1
Nicht bundesrechtlich geregelte Berufe										
Desinfektoren	10	11	12	14	11	4	7	7	6	7
Orthoptisten	-	-	.	.	.	3	3	.	.	.
Rettungsassistenten	120	103	104	95	90	12	12	20	15	14
Rettungssanitäter	38	35	38	33	29	11	14	11	10	10

¹⁾ ohne Personen, die in Krankenhäusern und Kliniken beschäftigt sind

²⁾ ab 02.01.2002 neu eingeführt durch das Gesetz über den Beruf der Podologin und des Podologen (PodG)

Quelle: Staatliches Gesundheitsamt Regensburg

9.8 Rettungsdienst ^{1) 2)}

	Zahl					Prozent				
	2003	2004	2005	2006	2007	2003	2004	2005	2006	2007
Einsätze ³⁾ insgesamt	34.305	34.167	35.706	.	.	100,0	100,0	100,0	.	.
davon Krankentransporte	20.477	18.953	19.894	.	.	59,7	55,5	55,7	.	.
dar. Verlegungen ⁴⁾	3.392	1.909	2.329	.	.	9,9	5,6	6,5	.	.
Dialysetransporte	179	314	408	.	.	0,5	0,9	1,1	.	.
Infektionstransporte	312	344	624	.	.	0,9	1,0	1,7	.	.
Notfalleinsätze	3.277	3.194	3.023	.	.	9,6	9,3	8,5	.	.
dar. Verkehrsunfälle	516	391	405	.	.	1,5	1,1	1,1	.	.
internistische Erkrankungen	1.104	743	1.010	.	.	3,2	2,2	2,8	.	.
Intensivtransporte	694	619	605	.	.	2,0	1,8	1,7	.	.
Notarzteinsätze	7.036	8.310	9.024	.	.	20,5	24,3	25,3	.	.
dar. Verkehrsunfälle	493	449	429	.	.	1,4	1,3	1,2	.	.
internistische Erkrankungen	4.211	4.064	4.852	.	.	12,3	11,9	13,6	.	.
Babynotarzt	94	64	62	.	.	0,3	0,2	0,2	.	.
Fehleinsätze ⁵⁾	3.421	3.646	3.703	.	.	10,0	10,7	10,4	.	.
Anzahl der Rettungs-/Notarztwagen	9	9	9	.	.	100,0	100,0	100,0	.	.
dav. Bayerisches Rotes Kreuz (BRK)	4	4	4	.	.	44,4	44,4	44,4	.	.
Johanniter-Unfall-Hilfe (JUH)	2	2	2	.	.	22,2	22,2	22,2	.	.
Malteser-Hilfsdienst (MHD)	1	1	1	.	.	11,1	11,1	11,1	.	.
Regensburger Krankentransporte (RKT)	2	2	2	.	.	22,2	22,2	22,2	.	.
Anzahl der Krankenwagen	7	7	7	.	.	100,0	100,0	100,0	.	.
dav. Bayerisches Rotes Kreuz (BRK)	7	7	7	.	.	100,0	100,0	100,0	.	.
Johanniter-Unfall-Hilfe (JUH)	-	-	-	.	.	-	-	-	.	.
Malteser-Hilfsdienst (MHD)	-	-	-	.	.	-	-	-	.	.
Regensburger Krankentransporte (RKT)	-	-	-	.	.	-	-	-	.	.
Kilometerleistung (in 1000)	1.089	1.046	1.098	.	.	100,0	100,0	100,0	.	.
dav. Bayerisches Rotes Kreuz (BRK)	738	709	710	.	.	67,8	67,8	64,7	.	.
Johanniter-Unfall-Hilfe (JUH)	130	120	135	.	.	11,9	11,5	12,3	.	.
Malteser-Hilfsdienst (MHD)	109	107	107	.	.	10,0	10,2	9,7	.	.
Regensburger Krankentransporte (RKT)	112	110	146	.	.	10,3	10,5	13,3	.	.

¹⁾ nur Stadtgebiet und öffentlich-rechtlich

²⁾ wegen Einführung des neuen Rettungs-Leitsystems (Integrierte Leitstelle) Zahlen ab dem Jahre 2006 nicht mehr verfügbar

³⁾ einschließlich Einsätze der Fa. Regensburger Krankentransporte (RKT), welche über die Rettungsleitstelle disponiert wurden

⁴⁾ einschließlich Fahrten außerhalb des Stadtgebietes

⁵⁾ Leerfahrten und nicht verrechnungsfähige Fahrten

Quelle: Bayerisches Rotes Kreuz, Präsidium - eigene Berechnungen

9.9 Gestorbene nach den wichtigsten Todesursachen nach der Internationalen Klassifikation (ICD) der Krankheiten ¹⁾

	insgesamt					darunter weiblich				
	2003	2004	2005	2006	2007	2003	2004	2005	2006	2007
Gestorbene insgesamt	1.320	1.314	1.379	1.356	1.343	736	719	749	757	725
darunter durch										
Infektiöse und parasitäre Krankheiten	14	21	37	26	34	10	12	22	13	18
darunter Tuberkulose	2	-	2	1	2	-	-	1	-	-
Neubildungen (Tumore)	317	358	373	324	348	155	188	183	170	180
darunter bösartige	307	342	358	316	338	150	180	173	164	174
Störungen der Drüsen, Ernährungs- und Stoffwechselkrankheiten	52	42	35	31	20	37	24	22	13	16
darunter Diabetes	48	38	31	29	19	33	21	19	12	15
Seelische Störungen, Krankheiten des Nervensystems	73	57	90	89	72	32	34	46	51	37
Krankheiten des Kreislaufsystems	607	608	595	633	604	375	351	346	368	344
darunter Herzkrankheiten	430	434	436	415	414	258	232	250	224	240
Herzinfarkt	85	88	109	98	81	37	33	47	40	34
Krankheiten der Atmungsorgane	79	66	84	88	92	38	37	44	54	45
darunter Lungenentzündung	39	27	32	38	35	20	16	17	27	19
Bronchitis	2	3	2	2	5	1	1	-	2	2
Krankheiten der Verdauungsorgane	81	66	69	78	77	42	29	39	46	38
darunter Leberkrankheiten	28	23	27	30	22	12	2	15	16	4
Krankheiten der Harn- und Geschlechtsorgane	17	17	16	21	30	10	9	12	14	19
Unfälle aller Art	21	26	24	18	19	8	12	9	12	9
darunter Kfz-Unfälle (Transportmittelunfälle)	8	5	6	7	5	2	1	1	4	2
Selbstmord und Selbstbeschädigung	28	24	22	22	20	9	7	6	7	4
Mord, Totschlag u. sonstige Gewalteinwirkung	-	1	1	-	-	-	1	1	-	-

¹⁾ nach der 10. Revision der ICD

Quelle: Bericht über das bayerische Gesundheitswesen; Bayerisches Landesamt für Statistik und Datenverarbeitung

9.10 Menschen mit schweren Behinderungen ¹⁾

	1999	2001	2003	2005	2007
Schwerbehinderte insgesamt	17.794	17.596	17.399	17.247	17.024
nach Altersgruppen					
davon im Alter bis unter 4 Jahre	23	22	24	16	19
von 4 bis unter 6 Jahren	14	27	20	26	26
von 6 bis unter 15 Jahren	122	106	123	128	125
von 15 bis unter 18 Jahren	49	47	59	49	43
von 18 bis unter 25 Jahren	144	159	160	161	167
von 25 bis unter 35 Jahren	501	467	465	454	451
von 35 bis unter 45 Jahren	970	992	988	967	877
von 45 bis unter 55 Jahren	1.675	1.728	1.722	1.730	1.775
von 55 bis unter 60 Jahren	1.810	1.573	1.483	1.476	1.379
von 60 bis unter 62 Jahren	978	937	785	693	715
von 62 bis unter 65 Jahren	1.426	1.500	1.496	1.252	1.108
von 65 oder mehr Jahren	10.082	10.038	10.074	10.295	10.339
nach Behinderungsarten					
Verlust oder Teilverlust von Gliedmaßen	202	183	169	149	129
Funktionseinschränkung von Gliedmaßen	2.843	2.767	2.663	2.566	2.535
Funktionseinschränkung ²⁾	3.045	2.993	2.924	2.750	2.609
Blindheit und Sehbehinderung	713	701	693	710	719
Sprach- oder Sprechstörungen ³⁾	586	595	600	605	617
Verlust einer Brust oder beider Brüste, Entstellungen u. a.	355	382	424	462	465
Funktionsbeeinträchtigung ⁴⁾	5.126	4.805	4.522	4.401	4.226
Querschnittlähmung ⁵⁾	3.025	3.234	3.433	3.610	3.725
Sonstige und ungenügend bezeichnete Behinderungen	1.899	1.936	1.971	1.994	1.999
nach Grad der Behinderung					
50 bis unter 60	5.521	5.605	5.673	5.599	5.545
60 bis unter 70	2.712	2.700	2.700	2.692	2.707
70 bis unter 80	1.913	1.871	1.806	1.823	1.785
80 bis unter 90	2.257	2.149	2.017	1.916	1.842
90 bis unter 100	1.008	939	921	893	868
100	4.383	4.332	4.282	4.324	4.277
Schwerbehinderte auf 100 Einwohner ⁶⁾					
Stadt Regensburg	14,2	13,9	13,5	13,4	13,0
Regierungsbezirk Oberpfalz	10,9	10,9	10,9	11,1	11,3
Freistaat Bayern	8,0	8,0	8,1	8,5	8,8

¹⁾ Grad der Behinderung mindestens 50 und Anerkennung durch Schwerbehindertenausweis; Stand jeweils 31.12.

²⁾ der Wirbelsäule und des Rumpfes, Deformierung des Brustkorbes

³⁾ einschließlich Taubheit, Schwerhörigkeit, Gleichgewichtsstörungen

⁴⁾ von inneren Organen bzw. Organsystemen

⁵⁾ einschließlich Zerebrale Störungen, geistig-seelische Behinderungen, Suchtkrankheiten

⁶⁾ Bevölkerung am Ort der Hauptwohnung (siehe Seite 52)

Quelle: Bayerisches Landesamt für Statistik und Datenverarbeitung

10

Sozialwesen



Bedarfsgemeinschaft

Sie entspricht in der Regel dem Haushalt und umfasst alle diejenigen Personen, die in die gemeinsame Sozialhilfeberechnung mit einbezogen werden. Einzeleinkommen und Einzelvermögen einzelner Mitglieder der Bedarfsgemeinschaft kommen auch für die Bedarfsbefriedigung der anderen Mitglieder zum Einsatz.

Grundsicherung

Die bedarfsorientierte Grundsicherung nach dem Grundsicherungsgesetz (GSiG) ist eine, seit 01.01.2003 bestehende, eigenständige, bedürftigkeitsabhängige Leistung des Staates bzw. der Kommune für dauerhaft voll erwerbsgeminderte Personen zur Sicherung des Lebensunterhalts, sofern diese Personen diese nicht aus eigener Kraft erbringen können. Hilfeempfänger sind in der Regel ältere Menschen (65 Jahre und älter) und voll erwerbsgeminderte Personen ab 18 Jahre. Zuständig für die Leistung ist in der Regel der Kreis oder die kreisfreie Stadt, in dessen bzw. deren Bereich der Antragsberechtigten seinen gewöhnlichen Aufenthalt hat.

Institutionelle Beratung (in der Jugendhilfe)

Die "Institutionelle Beratung" erstreckt sich ausschließlich auf die beendeten Fälle von Erziehungs-, Familien- und Jugend- sowie Suchtberatungen, die als erzieherische Hilfe gemäß § 28 SGB VIII durchgeführt werden und mit öffentlichen Mitteln der Jugendhilfe ganz oder teilweise finanziert werden.

Jugendhilfe

Die öffentliche Jugendhilfe umfasst alle behördlichen Maßnahmen zum Zwecke der Jugendhilfe nach dem Achten Buch des Sozialgesetzbuches (SGB VIII) und anderen Rechtsvorschriften.

Zu den Aufwendungen zählen die unmittelbaren Ausgaben für individuelle und gruppenbezogene Hilfen und andere Aufgaben, Ausgaben für die Unterhaltung und den Betrieb eigener Einrichtungen sowie Zuschüsse an Träger der freien Jugendhilfe für personenbezogene Einzelmaßnahmen und für Einrichtungen.

Kriegsopferfürsorge

Die Leistungen der Kriegsopferfürsorge ergänzen die Leistungen der Kriegsopferversorgung (Leistungen nach dem Bundesversorgungsgesetz), wenn die übrigen Leistungen, die die Beschädigten bzw. die Hinterbliebenen erhalten, zusammen mit Einkommen aus anderen Quellen nicht ausreichen, diesen eine angemessene soziale Stellung zu gewährleisten.

Pflegeversicherung

Die Versicherungspflicht richtet sich nach dem Grundsatz: "Die Pflegeversicherung folgt der Krankenversicherung". Träger der sozialen Pflegeversicherung sind die Pflegekassen, für die private Pflege-Pflichtversicherung die Versicherungsunternehmen. Der versicherte Personenkreis der sozialen

Pflegeversicherung umfasst die in der gesetzlichen Krankenversicherung Versicherten (Pflichtmitglieder, freiwillige Mitglieder, Familienversicherte). Alle privat Krankenversicherten werden in der privaten Pflegeversicherung abgesichert.

Sozialhilfe

Sozialhilfe erhalten diejenigen Bürger, die nicht in der Lage sind, aus eigener Kraft ihren Lebensunterhalt zu bestreiten oder welche der Hilfe in besonderen Lebenslagen bedürfen. Entsprechend ihrer besonderen Funktion wirkt die Sozialhilfe unterschiedslos für alle Bürger, die in Not geraten sind; die Gewährung ist nicht von Vorleistungen (Beiträgen) der Empfänger abhängig, sondern richtet sich nach entsprechenden Bedarfskriterien. Ein wichtiger Grundsatz für die Leistungsgewährung der Sozialhilfe ist allerdings ihr Nachrang: Sie tritt nur dann mit ihren Leistungen ein, wenn der Betroffene sich selbst nicht helfen kann und andere Leistungsverpflichtete nicht oder noch nicht helfen. Die Sozialhilfe umfasst die Hilfe zum Lebensunterhalt und die Hilfe in besonderen Lebenslagen. Beide Hilfearten können den Empfängern als Geld- oder Sachleistungen gewährt werden. Träger der Sozialhilfe sind die kreisfreien Städte und Landkreise als örtliche Träger sowie die von den Ländern als überörtliche Träger bestimmten Stellen.

Anfang 2005 erfuhr die Sozialhilfe durch das "Vierte Gesetz für moderne Dienstleistungen am Arbeitsmarkt" wesentliche Änderungen. Das Gesetz erbrachte mit der Zusammenlegung von Sozial- und Arbeitslosenhilfe zum Arbeitslosengeld II die Einführung der Grundsicherung für Arbeitssuchende nach dem SGB II, was einen starken Rückgang der Sozialhilfeempfänger der laufenden Hilfe zum Lebensunterhalt zur Folge hatte bzw. hat. Eine weitere einschneidende Veränderung brachte das "Gesetz zur Einordnung des Sozialhilferechts in das Sozialgesetzbuch"; danach erhalten nur mehr Personen Hilfe zum Lebensunterhalt nach dem SGB XII, die trotz Bedürftigkeit keine anderen Leistungen erhalten.

Wohngeld

staatliche Leistungen an private Haushalte zur wirtschaftlichen Sicherung angemessenen familiengerechten Wohnens.

Dabei wird Wohngeld den Mietern als Mietzuschuss und Eigentümern von Wohnungen als Lastenzuschuss gewährt, wenn die Aufwendungen für eine angemessene Wohnung im Verhältnis zum Haushaltsnettoeinkommen unzumutbar hoch sind. Die Höhe des Wohngeldes bestimmt sich im Einzelfall nach Haushaltsgröße, Familieneinkommen und Wohnkosten, die bis zu bestimmten Höchstbeträgen berücksichtigt werden ("Tabellenwohngeld"). Für Haushalte von Sozialhilfeempfängern galten seit 1991 im Regelfall besondere Vorschriften ("pauschaliertes Wohngeld"). Mit der Wohngeldnovelle im Jahre 2001 wurde das "Tabellenwohngeld" in das "Allgemeine Wohngeld" und das "pauschalierte Wohngeld" in den "besonderen Mietzuschuss" umgewandelt; dabei wurden die unterschiedlichen Berechnungsweisen der beiden Wohngeldarten wieder aufgehoben, so dass seit 2001 der besondere Mietzuschuss ähnlich ermittelt wird wie das Allgemeine Wohngeld, nämlich nach Haushaltsgröße, Einkommen und Wohnkosten.

Die Finanzierungsmittel für die Auszahlung des Wohngeldes stammen je zur Hälfte von Bund und Ländern.

10.1 Reine Ausgaben der Sozialhilfe außerhalb von Einrichtungen im Jahre 2007

Reine Ausgaben insgesamt: 11.272
(alle Angaben in 1000 €)

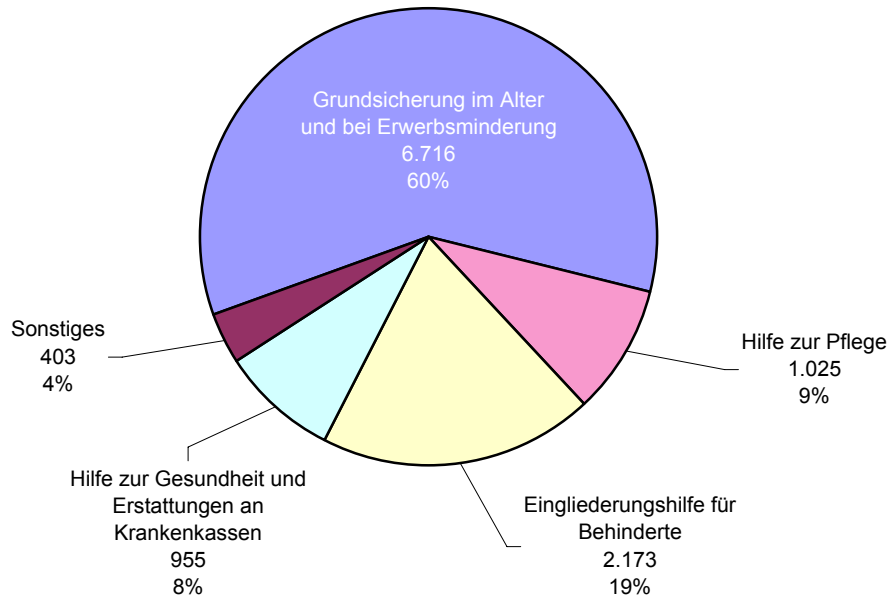

10.2 Wohngeldempfänger in den Jahren 1982 bis 2007

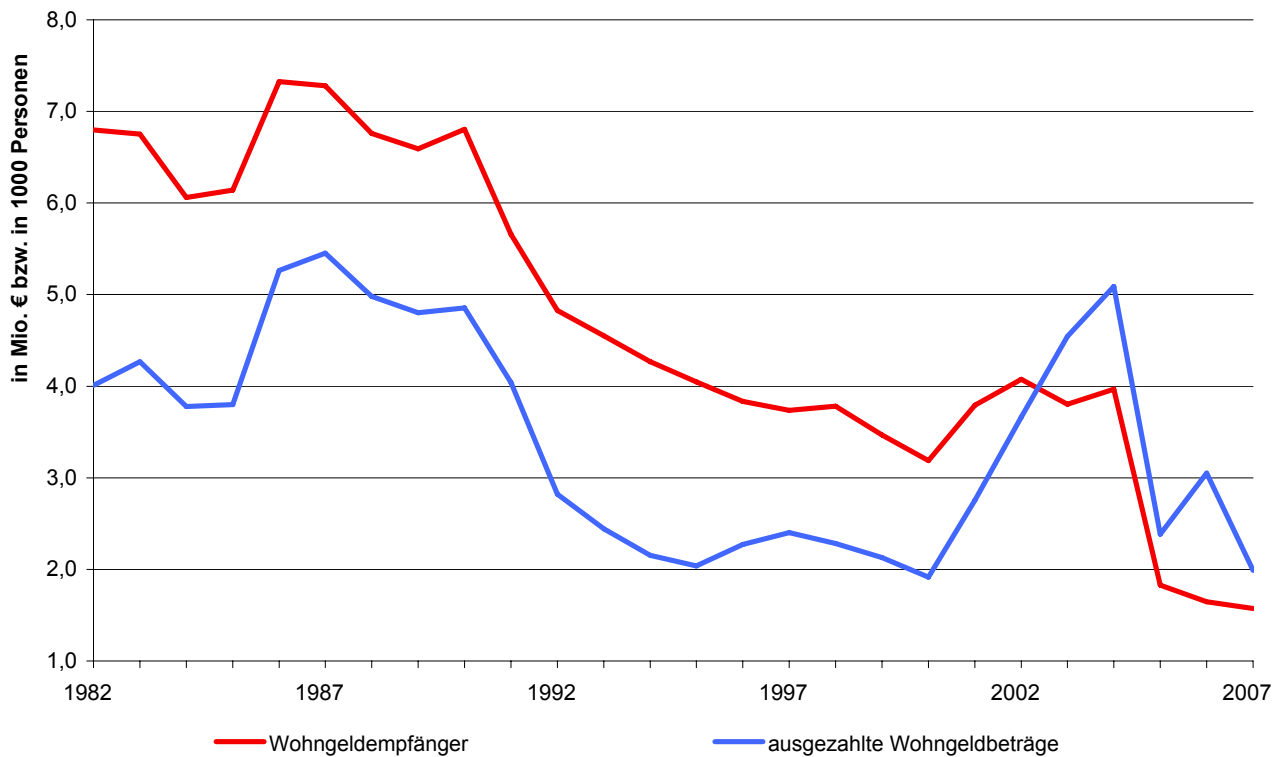

10.3 Regelsätze in der Sozialhilfe ¹⁾

	2003	2004	2005		2006		2007	
	Amt für Soziales		ARGE	Amt f. Soz.	ARGE	bis 30.06	ab 01.07	
für den Haushaltsvorstand bzw. Alleinstehende	287,00	287,00	341,00	345,00	341,00	345,00	345,00	347,00
Haushaltsangehörige ²⁾								
bis zur Vollendung des 7. Lebensjahres	144,00	144,00	205,00	207,00	205,00	207,00	207,00	208,00
bis zur Vollendung des 7. Lebensjahres beim Zusammenleben mit einer Person, die allein für die Pflege und Erziehung des Kindes sorgt	158,00	158,00	205,00	207,00	205,00	207,00	207,00	208,00
vom Beginn des 8. Lebensjahres bis zur Vollendung des 14. Lebensjahres	187,00	187,00	205,00	207,00	205,00	207,00	207,00	208,00
vom Beginn des 15. Lebensjahres bis zur Vollendung des 18. Lebensjahres	258,00	258,00	273,00	276,00	273,00	276,00	276,00	278,00
vom Beginn des 19. Lebensjahres an	230,00	230,00	273,00	276,00	273,00	276,00	276,00	278,00

¹⁾ Regelsätze für Hilfeempfänger außerhalb von Anstalten und Heimen; alle Angaben in Euro
zum 01.01.2005 wurde die Sozialhilfe grundlegend reformiert; an die Stelle des bisherigen BSHG trat für erwerbsfähige Hilfebedürftige das Arbeitslosengeld 2 nach dem neuen SGB II (zuständig hierfür ist die ARGE-Regensburg-Stadt) und für nichterwerbsfähige Hilfebedürftige die Hilfe zum Lebensunterhalt nach dem neuen SGB XII (zuständig hierfür ist das Amt für Soziales).

Ab dem 01.01.2005 gilt der neue, von der Landesregierung festgesetzte, Landesregelsatz. Mit dem neuen Landesregelsatz sind auch die früher gewährten Einzelhilfen (wie z. B. Waschmaschinenreparatur, Schulbeihilfen, Bekleidungsbeihilfen) abgegolten.

²⁾ Die angeführte Altersstaffelung wurde im Zuge der Änderungen zum 01.01.2005 aufgegeben; bei den Haushaltsangehörigen ist ab dem Jahre 2005 nur mehr die Vollendung des 14. Lebensjahres für die Höhe des Regelsatzes entscheidend.

Quelle: Amt für Soziales der Stadt Regensburg

10.4 Ausgaben und Einnahmen der Sozialhilfe (örtliche Träger) ¹⁾

	2003	2004	2005	2006	2007
Ausgaben ²⁾	16.333	16.167	10.126	11.043	11.879
Einnahmen ²⁾	2.114	2.562	1.075	660	607
Reine Ausgaben ²⁾	14.219	13.605	9.052	10.383	11.272
dar. laufende Hilfe	10.644	9.496	- 151	207	246
Grundsicherung im Alter und bei Erwerbsminderung	.	.	5.762	6.208	6.716
davon außerhalb von Einrichtungen	.	.	5.762	6.208	6.716
in Einrichtungen	.	.	-	-	-
Hilfe zur Pflege	2.396	2.618	2.509	1.084	1.025
davon außerhalb von Einrichtungen	2.396	2.618	2.509	1.084	1.025
in Einrichtungen	-	-	-	-	-
Eingliederungshilfe für Behinderte	226	220	431	1.924	2.173
davon außerhalb von Einrichtungen	226	220	431	1.924	2.173
in Einrichtungen	-	-	-	-	-
Krankenhilfe ³⁾	877	1.220	.	.	.
Hilfe zur Gesundheit und Erstattungen an Krankenkassen	.	.	391	854	955
je Einwohner ⁴⁾ in €					
Reine Ausgaben	110,81	105,66	69,96	79,50	85,45
dar. laufende Hilfe	82,95	73,75	- 1,17	1,59	1,86
Grundsicherung im Alter und bei Erwerbsminderung	.	.	44,53	47,53	50,91
davon außerhalb von Einrichtungen	.	.	44,53	47,53	50,91
in Einrichtungen	.	.	-	-	-
Hilfe zur Pflege	18,68	20,33	19,39	8,30	7,77
davon außerhalb von Einrichtungen	18,68	20,33	19,39	8,30	7,77
in Einrichtungen	-	-	-	-	-
Eingliederungshilfe für Behinderte	1,76	1,71	3,33	14,73	16,47
davon außerhalb von Einrichtungen	1,76	1,71	3,33	14,73	16,47
in Einrichtungen	-	-	-	-	-
Krankenhilfe ³⁾	6,84	9,48	.	.	.
Hilfe zur Gesundheit und Erstattungen an Krankenkassen	.	.	3,02	6,54	7,24
Ausgabenanteil in %	87,1	84,2	89,4	94,0	94,9

¹⁾ durch die grundlegende Reformierung der Sozialhilfe und deren Eingliederung als Zwölftes Buch in das Sozialgesetzbuch (siehe auch Definition: Sozialhilfe) sind die Daten ab dem Jahre 2005 mit den Vorjahren nur bedingt vergleichbar

²⁾ in 1000 €

³⁾ einschließlich Hilfe bei Schwangerschaft oder bei Sterilisation, Hilfe zur Familienplanung

⁴⁾ Bevölkerung am Ort der Hauptwohnung (siehe Seite 52)

Quelle: Bayerisches Landesamt für Statistik und Datenverarbeitung - eigene Berechnungen

10.5 Hilfe in besonderen Lebenslagen ^{1) 2)}

Empfänger ³⁾	2003	2004	2005	2006	2007
Örtlicher Träger					
Anzahl insgesamt	1.029	272	212	.	.
davon männlich	498	121	99	.	.
weiblich	531	151	113	.	.
davon Deutsche	1.027	272	212	.	.
Nichtdeutsche	2	-	-	.	.
davon unter 18 Jahre	176	83	69	.	.
18 bis unter 65 Jahre	722	129	98	.	.
65 Jahre und älter	131	60	45	.	.
Durchschnittsalter	40,8	38,8	37,8	.	.
nach ausgewählten Hilfearten					
Hilfe zur Pflege	116	114	102	.	.
Eingliederungshilfe für Behinderte	151	160	85	.	.
Krankenhilfe ⁴⁾	792
außerhalb von Einrichtungen	993	272	212	.	.
in Einrichtungen	76	-	-	.	.
Wohnort der Empfänger					
Anzahl insgesamt	2.684	1.350	1.336	.	.
davon männlich	1.249	595	606	.	.
weiblich	1.435	755	730	.	.
davon Deutsche	2.092	1.270	1.232	.	.
Nichtdeutsche	592	80	104	.	.
davon unter 18 Jahre	543	342	339	.	.
18 bis unter 65 Jahre	1.571	596	585	.	.
65 Jahre und älter	570	412	412	.	.
Durchschnittsalter	42,3	44,8	44,7	.	.
nach ausgewählten Hilfearten					
Hilfe zur Pflege	506	532	542	.	.
Eingliederungshilfe für Behinderte	764	805	761	.	.
Krankenhilfe ⁴⁾	1.516
außerhalb von Einrichtungen	1.665	350	315	.	.
in Einrichtungen	1.097	1.003	1.035	.	.

¹⁾ im Berichtsjahr 2004 ohne Krankenhilfe, Hilfe bei Sterilisation, Hilfe zur Familienplanung, vorbeugende Hilfe und Hilfe bei Schwangerschaft und Mutterschaft

²⁾ wegen der grundlegenden Änderungen im Sozialhilferecht (siehe auch Definition: Sozialhilfe) sind die Zahlen aus dem Jahre 2005 mit den Vorjahren nicht vergleichbar; die Zahlen für die Jahre 2006 und 2007 liegen derzeit noch nicht vor

³⁾ von Hilfe in besonderen Lebenslagen außerhalb von Einrichtungen am Jahresende; mehrere verschiedene Hilfearten werden bei jeder Hilfeart gezählt

⁴⁾ einschließlich Hilfe bei Schwangerschaft oder bei Sterilisation, Hilfe zur Familienplanung

Quelle: Bayerisches Landesamt für Statistik und Datenverarbeitung

10.6 Laufende Hilfe zum Lebensunterhalt Bedarfsgemeinschaften ^{1) 2)}

Bedarfsgemeinschaften	2003	2004	2005	2006	2007
nach dem Örtlichen Träger					
Bedarfsgemeinschaften insgesamt	.	.	99	122	.
dav. in Einrichtungen	.	.	-	-	.
außerhalb von Einrichtungen	.	.	99	122	.
dav. Ehepaare	.	.	2	5	.
davon mit minderjährigen Kindern	.	.	-	-	.
ohne minderjährige Kinder	.	.	2	5	.
Nichteheliche Lebensgemeinschaften	.	.	-	-	.
davon mit minderjährigen Kindern	.	.	-	-	.
ohne minderjährige Kinder	.	.	-	-	.
Einpersonenhaushalte	.	.	79	92	.
davon männlich	.	.	42	51	.
weiblich	.	.	37	41	.
Alleinerziehende mit minderjährigen Kindern	.	.	3	3	.
davon männlich	.	.	-	-	.
weiblich	.	.	3	3	.
sonstige Bedarfsgemeinschaften	.	.	15	22	.
nach dem Wohnort der Bedarfsgemeinschaft					
Bedarfsgemeinschaften insgesamt	.	.	418	438	.
dav. in Einrichtungen	.	.	306	314	.
außerhalb von Einrichtungen	.	.	112	124	.
dav. Ehepaare	.	.	2	5	.
davon mit minderjährigen Kindern	.	.	-	-	.
ohne minderjährige Kinder	.	.	2	5	.
Nichteheliche Lebensgemeinschaften	.	.	-	-	.
davon mit minderjährigen Kindern	.	.	-	-	.
ohne minderjährige Kinder	.	.	-	-	.
Einpersonenhaushalte	.	.	88	96	.
davon männlich	.	.	48	55	.
weiblich	.	.	40	41	.
Alleinerziehende mit minderjährigen Kindern	.	.	3	3	.
davon männlich	.	.	-	-	.
weiblich	.	.	3	3	.
sonstige Bedarfsgemeinschaften	.	.	19	20	.

¹⁾ durch die grundlegende Reformierung der Sozialhilfe und deren Eingliederung als Zwölftes Buch in das Sozialgesetzbuch (siehe auch Definition: Sozialhilfe) sind die Daten in der vorliegenden Ausprägung erst ab dem Jahre 2005 verfügbar

²⁾ Bedarfsgemeinschaften entsprechen i. d. R. dem Haushalt

Quelle: Bayerisches Landesamt für Statistik und Datenverarbeitung

10.7 Laufende Hilfe zum Lebensunterhalt Empfänger ¹⁾

E m p f ä n g e r	2003	2004	2005	2006	2007
Örtlicher Träger					
Anzahl insgesamt	3.668	3.756	108	134	.
je 1000 Einwohner ²⁾	28,52	29,14	0,83	1,02	.
dav. in Einrichtungen	1	-	-	-	.
außerhalb von Einrichtungen	3.667	3.756	108	134	.
davon männlich	1.570	1.603	54	71	.
weiblich	2.097	2.153	54	63	.
davon Deutsche	3.537	3.590	107	126	.
Nichtdeutsche	130	166	1	8	.
davon unter 7 Jahre	621	614	7	10	.
7 bis unter 18 Jahre	550	590	13	13	.
18 bis unter 25 Jahre	366	390	-	2	.
25 bis unter 50 Jahre	1.461	1.503	42	60	.
50 bis unter 65 Jahre	544	548	43	45	.
65 Jahre und älter	125	111	3	4	.
Durchschnittsalter	30,3	29,8	42,8	41,8	.
Wohnort der Hilfeempfänger					
Anzahl insgesamt	5.002	5.128	428	450	.
je 1000 Einwohner ¹⁾	38,89	39,78	3,30	3,43	.
dav. in Einrichtungen	72	51	306	314	.
außerhalb von Einrichtungen	4.930	5.077	122	136	.
davon männlich	2.179	2.240	61	74	.
weiblich	2.751	2.837	61	62	.
davon Deutsche	3.809	3.875	110	127	.
Nichtdeutsche	1.121	1.202	12	9	.
davon unter 7 Jahre	777	777	8	10	.
7 bis unter 18 Jahre	775	852	15	11	.
18 bis unter 25 Jahre	477	477	1	2	.
25 bis unter 50 Jahre	1.922	1.981	49	64	.
50 bis unter 65 Jahre	774	800	46	45	.
65 Jahre und älter	205	190	3	4	.
Durchschnittsalter	31,0	30,6	41,9	42,0	.

¹⁾ durch die grundlegende Reformierung der Sozialhilfe und deren Eingliederung als Zwölftes Buch in das Sozialgesetzbuch (siehe auch Definition: Sozialhilfe) sind die Daten ab dem Jahre 2005 mit den Vorjahren nicht vergleichbar

¹⁾ Bevölkerung am Ort der Hauptwohnung (siehe Seite 52)

Quelle: Bayerisches Landesamt für Statistik und Datenverarbeitung

10.8 Ausgaben und Einnahmen der bedarfsorientierten Grundsicherung ¹⁾

	2003	2004	2005	2006	2007
Ausgaben ²⁾ für Leistungen der Grundsicherung ³⁾					
insgesamt	11.421	12.768	.	.	.
davon innerhalb von Einrichtungen	8.780	9.158	.	.	.
außerhalb von Einrichtungen	2.641	3.610	.	.	.
Einnahmen ²⁾ der Grundsicherung					
insgesamt	397	254	.	.	.
davon innerhalb von Einrichtungen	-	-	.	.	.
außerhalb von Einrichtungen	397	254	.	.	.
Reine Ausgaben ²⁾ für Leistungen der Grundsicherung ³⁾					
insgesamt	11.024	12.514	.	.	.
Belastung in € je Einwohner ⁴⁾	85,91	97,19	.	.	.
davon innerhalb von Einrichtungen	8.780	9.158	.	.	.
Belastung in € je Einwohner ⁴⁾	68,42	71,12	.	.	.
außerhalb von Einrichtungen	2.244	3.356	.	.	.
Belastung in € je Einwohner ⁴⁾	17,49	26,06	.	.	.
abgeschlossene Gutachten	20	114	.	.	.
Ausgaben hierfür in €	2.300	20.500	.	.	.
Ausgaben der Sozialhilfe für einmalige Leistungen an Empfänger der bedarfsorientierten Grundsicherung					
insgesamt in €	58.801	53.236	.	.	.
davon an voll erwerbsgeminderte Pers. von 18 bis unter 65 Jahren	17.514	15.628	.	.	.
davon im Rahmen der Hilfe zum Lebensunterhalt	17.514	15.628	.	.	.
im Rahmen der Hilfe in bes. Lebenslagen	-	-	.	.	.
an Empfänger im Alter von 65 Jahren und älter	41.287	37.608	.	.	.
davon im Rahmen der Hilfe zum Lebensunterhalt	41.287	37.608	.	.	.
im Rahmen der Hilfe in bes. Lebenslagen	-	-	.	.	.

¹⁾ erstmalige Erhebung zum 31.12.2003 für das Kalenderjahr 2003; wegen der grundlegenden Reformierung der Sozialhilfe sind Zahlen für die Jahre 2005, 2006 und 2007 derzeit leider nicht verfügbar

²⁾ in 1000 €; einschließlich der Ausgaben und Einnahmen des Bezirks

³⁾ ohne Gutachterkosten

⁴⁾ Bevölkerung am Ort der Hauptwohnung (siehe Seite 52)

Quelle: Bayerisches Landesamt für Statistik und Datenverarbeitung

10.9 Empfänger von bedarfsorientierter Grundsicherung ¹⁾

E m p f ä n g e r	insgesamt					darunter weiblich				
	2003	2004	2005	2006	2007	2003	2004	2005	2006	2007
Empfänger insgesamt	869	1.140	1.164	1.267	.	549	687	.	.	.
je 1000 Einwohner ²⁾	6,8	8,9	9,0	9,7	.	8,2	10,2	.	.	.
davon voll erwerbsgemindert unter 65 Jahre	265	429	497	529	.	123	204	.	.	.
65 Jahre und älter	604	711	667	738	.	426	483	.	.	.
davon Deutsche	656	872	885	976	.	420	531	.	.	.
davon voll erwerbsgemindert unter 65 Jahre	244	388	448	477	.	113	186	.	.	.
65 Jahre und älter	412	484	437	499	.	307	345	.	.	.
Ausländer	213	268	279	291	.	129	156	.	.	.
davon voll erwerbsgemindert unter 65 Jahre	21	41	49	52	.	10	18	.	.	.
65 Jahre und älter	192	227	230	239	.	119	138	.	.	.
davon in Einrichtungen	154	184	-	-	.	104	120	.	.	.
davon voll erwerbsgemindert unter 65 Jahre	48	58	-	-	.	22	27	.	.	.
65 Jahre und älter	106	126	-	-	.	82	93	.	.	.
außerhalb von Einrichtungen	715	956	1.164	1.267	.	445	567	.	.	.
davon voll erwerbsgemindert unter 65 Jahre	217	371	497	529	.	101	177	.	.	.
65 Jahre und älter	498	585	667	738	.	344	390	.	.	.

¹⁾ erstmalige Erhebung zum 31.12.2003 für das Kalenderjahr 2003

²⁾ Bevölkerung am Ort der Hauptwohnung (siehe Seite 52); bei "darunter weiblich" bezogen auf den Bevölkerungsanteil der Frauen

Quelle: Bayerisches Landesamt für Statistik und Datenverarbeitung - eigene Berechnungen

10.10 Ausgaben und Empfänger der Kriegsopferversorge

	1998	2000	2002	2004	2006
Bruttoausgaben insgesamt ¹⁾	598	416	291	184	102
davon Beihilfen	591	414	291	184	102
Darlehen	7	3	-	-	-
davon Erziehungsbeihilfe	-	-	-	-	-
Ergänzende Hilfe zum Lebensunterhalt	408	288	194	119	45
Erholungshilfe	79	62	35	28	21
Hilfe in besonderen Lebenslagen	2	0	0	0	-
Krankenhilfe	19	4	16	2	0
Hilfe zur Pflege	30	28	19	15	24
Hilfe zur Weiterführung des Haushalts	50	33	26	20	12
Altenhilfe	11	1	0	0	-
KOF-Belastung in € je Einwohner ²⁾	4,23	3,32	2,28	1,43	0,80
darunter Erziehungsbeihilfe	-	-	-	-	-
Ergänzende Hilfe zum Lebensunterhalt	2,88	2,03	1,52	0,94	0,35
Hilfe in besonderen Lebenslagen	0,02	0,00	0,00	0,00	-
Empfänger laufender Leistungen insgesamt	98	69	.	.	.
davon Erziehungsbeihilfe	-	-	.	.	.
Ergänzende Hilfe zum Lebensunterhalt	36	26	.	.	.
Hilfe in besonderen Lebenslagen	19	9	.	.	.
Hilfe zur Pflege	12	8	.	.	.
Hilfe zur Weiterführung des Haushalts	26	24	.	.	.
Altenhilfe	5	2	.	.	.
Empfänger je 1000 Einwohner ²⁾	0,7	0,6	.	.	.

¹⁾ alle Ausgaben in 1000 €

²⁾ Bevölkerung am Ort der Hauptwohnung (siehe Seite 52)

Quelle: Bayerisches Landesamt für Statistik und Datenverarbeitung

10.11 Ausgaben und Einnahmen der Jugendhilfe

	2003	2004	2005	2006	2007
Ausgaben insgesamt ¹⁾	30.918	27.281	25.954	27.488	32.892
davon Ausgaben für Einzel- und Gruppenhilfen	13.161	13.141	13.058	13.113	13.967
davon öffentliche Träger	12.699	11.863	12.674	11.761	12.639
freie Träger ²⁾	461	1.278	384	1.352	1.328
Ausgaben für Einrichtungen	15.705	11.922	12.040	13.516	18.112
davon öffentliche Träger	11.423	11.814	11.536	12.652	13.056
freie Träger ²⁾	4.282	108	504	863	5.057
Personalausgaben der Jugendhilfeverwaltung	2.052	2.218	856	860	812
Einnahmen insgesamt ¹⁾	4.392	3.262	3.354	3.888	4.276
darunter von Einrichtungen	2.363	2.580	2.574	2.885	2.881
Reine Ausgaben ¹⁾ insgesamt	26.527	24.019	22.600	23.600	28.616
je Einwohner ³⁾ in €					
in Regensburg	206	186	174	180	216
den bayer. Kreisfreien Städten	174	177	176	231	259
den bayer. Landkreisen	44	45	46	46	48
dem Landkreis Regensburg	31	30	30	32	33
der Oberpfalz (Reg.-Bez.)	59	57	58	62	73
Bayern	80	82	82	99	108
dar. für Kindertageseinrichtungen öffentlicher Träger	6.072	5.883	6.208	6.228	6.980
für Kindertageseinrichtungen freier Träger	4.280	- 2	326	710	4.886

¹⁾ in 1000 €

²⁾ nur Zuschüsse öffentlicher Träger

³⁾ Bevölkerung am Ort der Hauptwohnung (siehe Seite 52)

Quelle: Bayerisches Landesamt für Statistik und Datenverarbeitung

10.12 Einzelne, ausgewählte Jugendhilfemaßnahmen

Ma ß n a h m e	Fälle				
	2003	2004	2005	2006	2007
Institutionelle Beratung					
Beratene insgesamt	1.437	1.356	1.166	.	.
davon männlich	831	802	655	.	.
weiblich	606	554	511	.	.
davon Erziehungs-, Familienberatung	1.294	1.255	1.049	.	.
Jugendberatung	143	101	117	.	.
Suchtberatung	-	-	-	.	.
davon Öffentliche Träger	595	531	455	.	.
Freie Träger	842	825	711	.	.
Beratene je 1000 junge Menschen ¹⁾					
in Regensburg	42	39	36	.	.
den bayer. Kreisfreien Städten	17	15	17	.	.
den bayer. Landkreisen	9	9	10	.	.
dem Landkreis Regensburg	2	8	8	.	.
Regierungsbezirk Oberpfalz	9	10	11	.	.
Bayern	11	11	12	.	.
Kinder ²⁾ in Tagespflege (§ 23 SGB VIII)					
insgesamt	.	.	123	141	177
davon unter 3 Jahren	.	.	56	90	130
3 Jahre bis zur Einschulung	.	.	37	25	34
Schulkinder	.	.	30	26	13
Zahl der Einrichtungen (Tagespflegestellen)	.	.	100	94	131
Hilfe zur Erziehung (§§ 29 - 35 SGB VIII)					
insgesamt	448	512	500	540	639
davon Aufsuchende Familientherapie	.	.	6	6	18
Soziale Gruppenarbeit	14	35	31	40	36
Erziehungsbeistand	82	76	73	110	129
Sozialpädagogische Familienhilfe	22	37	45	62	102
Erziehung in einer Tagesgruppe	58	59	62	62	55
Vollzeitpflege	120	155	149	135	147
Heimerziehung; sonst. betreute Wohnformen	142	143	132	121	152
Intensive soz. päd. Einzelbetreuung	10	7	2	4	-
Eingliederungshilfe für seelisch behinderte Kinder u. Jugendliche nach § 35 a SGB VIII					
insgesamt	139	141	172	185	189
davon ambulante Formen	72	80	104	108	108
Erziehung in einer Tagesgruppe	20	22	18	24	25
Fremdpflege/Verwandtenpflege	.	4	3	2	3
Heimerziehung; sonst. betreute Wohnformen	47	35	47	51	53

¹⁾ im Alter von unter 27 Jahren; Bevölkerung am Ort der Hauptwohnung (siehe Seite 52)

²⁾ Stichtagszahlen; jeweils zum 31.12.

Quelle: Bayerisches Landesamt für Statistik und Datenverarbeitung; Amt für Jugend und Familie der Stadt Regensburg

10.13 Pflegschaften, Beistandschaften, Vaterschaftsfeststellungen und Entzug des Sorgerechts

Ma ß n a h m e	Fälle				
	2003	2004	2005	2006	2007
Beistandschaften, Amtspflegschaften und Amtsvormundschaften					
Beistandschaften insgesamt	1.211	1.366	1.439	1.438	1.433
bestellte Amtspflegschaften	69	84	98	90	134
darunter in Unterhaltspflegschaften	-	-	-	-	-
Amtsvormundschaften insgesamt	67	60	49	56	50
davon gesetzliche Amtsvormundschaften	17	15	12	15	13
bestellte Amtsvormundschaften	50	45	37	41	37
Vaterschaftsfeststellungen					
Feststellungsverfahren insgesamt	145	190	.	.	.
davon Vaterschaft festgestellt	139	186	.	.	.
davon durch freiwillige Anerkennung	133	176	.	.	.
gerichtliche Anerkennung	6	10	.	.	.
Vaterschaft nicht festgestellt	6	4	.	.	.
Vollständiger oder teilweiser Entzug des Sorgerechts					
Anträge des Jugendamtes zum Entzug der elterl. Sorge ¹⁾	43	36	30	37	42
gerichtliche Beschlüsse zum Entzug der elterl. Sorge ¹⁾	25	32	27	37	43
Übertragung der Personensorge					
ganz oder teilweise auf das Jugendamt	14	32	27	35	59
darunter nur des Aufenthaltsbestimmungsrechts	10	20	23	20	37

¹⁾ kein unmittelbarer zeitlicher und damit jährlicher Zusammenhang zwischen den Anträgen des Jugendamtes und den gerichtlichen Beschlüssen

Quelle: Bayerisches Landesamt für Statistik und Datenverarbeitung; Amt für Jugend und Familie der Stadt Regensburg

10.14 Empfänger, Leistungen und Einrichtungen der Pflegeversicherung

	jeweils zum Stichtag 15.12.				
	1999	2001	2003	2005	2007
Leistungsempfänger insgesamt	3.065	3.340	3.286	3.385	.
davon ambulante Pflege	647	707	689	754	.
stationäre Pflege	1.039	1.256	1.317	1.410	.
darunter vollstationäre Dauerpflege	1.027	1.233	1.247	1.353	.
Pflegegeldempfänger ¹⁾	1.379	1.377	1.280	1.221	.
je 1000 Einwohner ²⁾	24	26	26	26	.
ambulante Pflege					
betreute Pflegebedürftige insgesamt	647	707	689	754	.
davon in Pflegestufe I	305	347	334	344	.
Pflegestufe II	220	240	226	257	.
Pflegestufe III	122	120	129	153	.
darunter Härtefälle	-	-	1	1	.
je 1000 Einwohner ²⁾	5	6	5	6	.
Pflegedienste insgesamt	19	18	17	19	.
davon eingliedrige Pflegeeinrichtungen ³⁾	19	18	16	18	.
mehrgliedrige Pflegeeinrichtungen ⁴⁾	-	-	1	1	.
Personal in den Pflegediensten	353	325	334	494	.
Pflegebedürftige je Pflegedienst	34	39	41	40	.
stationäre Pflege					
betreute Pflegebedürftige insgesamt	1.039	1.256	1.317	1.410	.
davon in Pflegestufe I	339	430	497	482	.
Pflegestufe II	395	457	445	536	.
Pflegestufe III	292	345	358	353	.
darunter Härtefälle	8	.	9	7	.
noch keiner Pflegestufe zugeordnet	13	24	17	39	.
davon vollstationär	1.039	1.252	1.287	1.384	.
teilstationär	-	4	30	26	.
je 1000 Einwohner ²⁾	8	10	10	11	.
Pflegeheime insgesamt	14	17	17	19	.
Plätze in Pflegeheimen insgesamt	1.235	1.481	1.520	1.681	.
davon für vollstationäre Pflege	1.223	1.455	1.477	1.638	.
teilstationäre Pflege	12	26	43	43	.
Personal in den Pflegeheimen	854	985	1.068	1.150	.
Pflegebedürftige je Pflegeheim	74	74	77	74	.

¹⁾ Stichtag: 31.12.; ohne Empfänger von Kombinationsleistungen, die bereits bei der ambulanten oder stationäre Pflege berücksichtigt sind

²⁾ Bevölkerung am Ort der Hauptwohnung (siehe Seite 52)

³⁾ eingliedrige Pflegeeinrichtungen leisten ausschließlich ambulante oder ausschließlich stationäre Pflege nach dem SGB XI

⁴⁾ mehrgliedrige Pflegeeinrichtungen können sowohl ambulante als auch teil- und/oder vollstationäre Pflege nach dem SGB XI leisten

Quelle: Bayerisches Landesamt für Statistik und Datenverarbeitung

10.15 Empfänger und Leistungen nach dem Wohngeldgesetz ¹⁾

	2003	2004	2005	2006	2007
Entscheidungen	9.653	10.069	6.181	6.214	5.465
davon Bewilligungen	7.128	7.462	3.671	3.776	3.159
Ablehnungen	1.995	2.005	1.488	1.747	1.703
Zahlungseinstellungen	319	314	527	381	322
sonstige	211	288	495	310	281
Empfänger von Wohngeld ²⁾	3.804	3.968	1.829	1.647	1.572
davon Mietzuschuss	3.749	3.918	1.790	1.604	1.543
Lastenzuschuss	55	50	39	43	29
davon Haushalte mit					
1 Familienmitglied	2.175	2.283	944	900	885
2 Familienmitgliedern	702	716	323	265	201
3 und mehr Familienmitgliedern	927	969	562	482	486
davon mit Einkommen von					
unter 100 €	50	36	21	24	23
100 bis unter 300 €	227	262	61	43	43
300 bis unter 500 €	875	920	216	176	155
500 bis unter 800 €	1.650	1.734	870	832	775
800 bis unter 1000 €	489	468	248	189	166
1000 bis unter 1500 €	418	447	322	298	306
1500 und mehr €	95	101	91	85	104
davon Selbständige	42	56	49	46	36
Beamte	8	13	10	7	4
Angestellte	127	151	130	116	158
Arbeiter	855	846	492	403	391
Rentner u. ä.	1.356	1.387	819	815	787
Sonstige	1.416	1.515	329	260	196
davon Hauptmieter	3.592	3.801	1.777	1.507	1.415
Untermieter	6	7	1	4	4
Haus- u. Wohnungseigentümer u. ä.	58	50	39	43	29
Heimbewohner	148	110	12	93	124
Ausgezahlte Beträge (1000 €)	4.545	5.088	2.384	3.053	1.989
davon Mietzuschuss (1000 €)	4.471	5.009	2.331	2.987	1.941
Lastenzuschuss (1000 €)	74	79	53	66	48
je Einwohner ³⁾ (€)	30,71	33,92	15,89	20,35	13,67

¹⁾ Leistungen nach Anlage 1-8 WoGG; Pauschalisiertes Wohngeld bzw. Besonderer Mietzuschuss sind nicht enthalten

²⁾ im Jahre 2002 Stichtag 15.09.; ab dem Jahre 2003 Stichtag 31.12.

³⁾ Gesamtbevölkerung (siehe Seite 52)

Quelle: Amt für Soziales der Stadt Regensburg

10.16 Asylbewerberleistungen

	2003	2004	2005	2006	2007
Ausgaben insgesamt in €	325.138	250.283	584.449	604.341	529.945
dav. Leistungen in besonderen Fällen					
nach § 2 Asylbewerberleistungsgesetz (AsylbLG)	171.010	111.705	106.057	103.624	86.627
Grundleistungen					
nach § 3 (AsylbLG)	11.301	12.424	120.646	189.487	122.693
Lstgn. bei Krankheit, Schwangerschaft, Geburt					
nach § 4 (AsylbLG)	137.695	123.594	276.550	215.973	259.000
Leistungen für Arbeitsgelegenheiten					
nach § 5 (AsylbLG)	4.304	1.845	73.863	64.214	49.194
sonstige Leistungen					
nach § 6 (AsylbLG)	828	715	7.333	31.043	12.431
Einnahmen in €	21.847	15.095	18.634	23.543	23.098
Reine Ausgaben in €	303.291	235.188	565.815	580.798	506.847
Reine Ausgaben ¹⁾ je Einwohner ²⁾ in €					
in Regensburg	2,37	1,83	4,39	4,47	3,86
den bayer. Kreisfreien Städten	3,64	3,32	4,82	5,06	4,48
den bayer. Landkreisen	2,98	2,55	2,08	1,99	1,45
dem Landkreis Regensburg	1,26	1,07	0,76	0,38	0,26
der Oberpfalz (Reg.-Bez.)	2,73	2,23	2,05	2,25	2,05
Bayern	3,26	2,87	3,23	3,29	2,73
Ausgabenanteil in %	93,3	94,0	96,8	96,1	95,6

¹⁾ der örtlichen Träger

²⁾ Bevölkerung am Ort der Hauptwohnung (siehe Seite 52)

Quelle: Bayerisches Landesamt für Statistik und Datenverarbeitung - eigene Berechnungen

10.17 Altenheime und ihre Belegung ¹⁾

	1998	2000	2002	2004	2006
Altenheime insgesamt	12	13	14	14	18
Heimplätze insgesamt	1.392	1.499	1.561	1.561	1.769
davon im Wohnbereich	.	.	401	205	354
Pflegebereich	.	.	1.160	1.356	1.415
davon in Appartements	185	166	.	.	.
Wohnplätzen	411	432	.	.	.
einzelnen Wohnschlafräumen	97	52	.	.	.
Pflegeabteilungen	699	849	.	.	.
Heimbewohner	1.333	1.455	1.481	1.513	1.657
davon im Wohnbereich	.	.	341	177	342
im Pflegebereich	.	.	1.140	1.336	1.315
Personal insgesamt	.	.	983	1.081	1.226
darunter teilzeitbeschäftigt	.	.	352	473	614
Plätze auf 100 Einwohner ²⁾	5,9	6,5	6,6	6,4	7,0

¹⁾ in den Jahren 1998 und 2000 Stand jeweils 01.07.; ab dem Jahre 2002 Stand jeweils 15.12. und Erhebung nur mehr in zweijährigem Turnus

²⁾ mit 65 und mehr Jahren; Gesamtbevölkerung (siehe Seite 52)

Quelle: Bayerisches Landesamt für Statistik und Datenverarbeitung - eigene Berechnungen

10.18 Anträge aus der gesetzlichen Rentenversicherung

	2003	2004	2005	2006	2007
Versichertenrentenanträge ¹⁾					
Rente wegen Erwerbsminderung	175	164	176	158	136
Altersrente wegen Vollendung des 63. Lebensjahres	12	15	9	4	4
Altersrente wegen Vollendung des 60. Lebensjahres und anerkannter Schwerbehinderung bzw. wegen Berufs- oder Erwerbsunfähigkeit	33	37	29	27	28
Altersrente wegen Vollendung des 60. Lebensjahres und Arbeitslosigkeit oder nach Altersteilzeitarbeit	10	9	11	9	6
Altersrente für Frauen wegen Vollendung des 60. Lebensjahres	24	21	20	15	11
Regelaltersrente wegen Vollendung des 65. Lebensjahres	113	119	98	69	72
Erziehungsrente	6	2	2	2	2
Hinterbliebenenrentenanträge ¹⁾					
Witwenrente	197	201	209	241	221
Witwerrente	61	69	68	95	83
Rente an früheren Ehegatten	9	5	9	5	2
Waisenrente	79	64	67	89	63
Sonstige Anträge auf Feststellungen von					
Kindererziehungs- bzw. Kinderberücksichtigungszeiten	292	328	313	297	235
Herstellung von					
Versicherungsunterlagen nach dem Fremdrentengesetz	157	154	117	98	52
Kontenklärungen	342	378	359	367	348
Anrechnungszeiten	114	160	149	172	243
Sozialversicherungsabkommen nach zwischenstaatl. Recht	169	76	57	61	71
Wahrheitsgemäße Erklärungen	54	47	53	34	15
Eidesstattliche Versicherungen	49	76	65	26	9
Handwerkerversicherung	38	67	36	25	-
Unfallversicherung	58	53	30	66	41
Versorgungsausgleich	67	52	42	75	50

¹⁾ Rentenanträge und sonstige Anträge zur Arbeiter-, Angestellten- und knappschaftlichen Rentenversicherung; ohne Anträge, die bei den Beratungsstellen der Rentenversicherungsträger oder den Versichertenältesten gestellt wurden

Quelle: Versicherungsamt der Stadt Regensburg

Bildungswesen

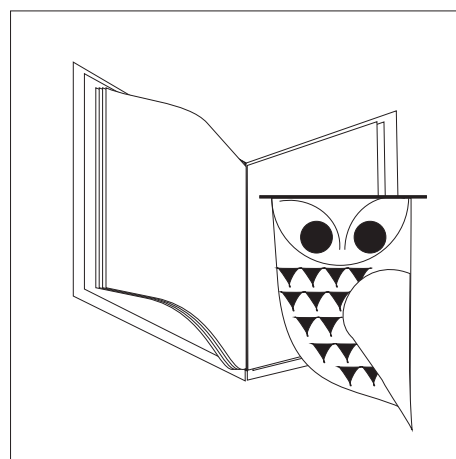

Berufsschule

Zusammen mit dem Ausbildungsbetrieb bildet die Berufsschule das "duale System". Sie hat die Aufgabe, die erforderlichen fachtheoretischen Kenntnisse zu vermitteln und die fachpraktischen Kenntnisse und Fertigkeiten für den jeweiligen Beruf zu vertiefen. Außerdem fördert sie die Allgemeinbildung. Die Ausbildung umfasst eine einjährige Grundstufe und eine darauf aufbauende, mindestens einjährige Fachstufe. Die Schulpflicht dauert grundsätzlich 12 Schuljahre. Wer in einem Ausbildungsverhältnis nach dem Berufsbildungsgesetz oder der Handwerksordnung steht, ist bis zum Ende des Schuljahres berufsschulpflichtig, in dem er das 21. Lebensjahr vollendet, davon ausgenommen sind Auszubildende mit Hochschulzugangsberechtigung. Die Berufsschulpflicht endet mit dem Abschluss einer staatlich anerkannten Berufsausbildung. Die Berufsschule verleiht nach bestandener Abschlussprüfung den Berufsschulabschluss und unter bestimmten Voraussetzungen einen mittleren Schulabschluss.

Förderschulen (Sonderschulen)

Die Förderschulen erziehen, unterrichten, beraten und fördern Kinder und Jugendliche, die behindert oder von Behinderung bedroht, krank oder vorübergehend in ähnlicher Weise in ihrem Leistungsvermögen beeinträchtigt sind. Sie erfüllen diese Aufgabe in eigenen Schulen für Behinderte, in Schulen für Kranke, in schulvorbereitenden Einrichtungen, durch mobile Sonderpädagogische Dienste zur Unterstützung förderbedürftiger Schüler in allgemeinen Schulen, durch mobile Sonderpädagogische Hilfe in Kindergärten und durch pädagogische, interdisziplinäre Frühförderung. Soweit es die Art der Behinderung oder Erkrankung zulässt, vermitteln die Förderschulen Abschlüsse wie die vergleichbaren allgemeinen Schulen.

Grundschule

Der Besuch der Grundschule ist für alle Kinder, die keine Förderschule besuchen, Pflicht. Aufgenommen werden Kinder, die am 30. Juni des Aufnahmejahres sechs Jahre alt sind bzw. auf Antrag der Eltern auch Kinder, die bis zum 30. September des Aufnahmejahres das sechste Lebensjahr vollenden. Wer bis zum 31. Dezember des Aufnahmejahres dieses Alter erreicht, kann vorzeitig aufgenommen werden, sofern die Erziehungsberechtigten einen entsprechenden Antrag stellen und die Entwicklung des Kindes gewährleistet, dass es den Unterricht erfolgreich besuchen kann.

Gymnasium

Das Gymnasium umfasst die Jahrgangsstufen 5 mit 13. Es vermittelt eine vertiefte Allgemeinbildung, die für ein Hochschulstudium vorausgesetzt wird und schafft zusätzliche Voraussetzungen für eine berufliche Ausbildung außerhalb der Hochschule. Das Gymnasium baut auf der Grundschule auf, schließt mit der Abiturprüfung ab und verleiht die allgemeine Hochschulreife, die dazu berechtigt, alle Studiengänge an einer wissenschaftlichen Hochschule oder Fachhochschule zu wählen. Der Übertritt an ein Gymnasium erfolgt in der Regel nach der Jahrgangsstufe 4 der Grundschule, ist aber auch nach der Jahrgangsstufe 5, 6, 7, 8, 9 oder 10 der Haupt- bzw. Realschule möglich. Wer die Jahrgangsstufe 10 des

Gymnasiums erfolgreich besucht hat, erhält im Jahreszeugnis den Vermerk, dass er die Oberstufenreife erlangt hat. Damit wird gleichzeitig auch ein mittlerer Schulabschluss verliehen.

Hauptschule

Die Hauptschule baut auf der Grundschule auf und umfasst die Jahrgangsstufen 5 bis 9 und, soweit Mittlere-Reife-Klassen in der Jahrgangsstufe 10 angeboten werden, auch die Jahrgangsstufe 10. Der Unterricht erfolgt in anschaulicher und praxisbezogener Weise. Jeder Schüler, der die Jahrgangsstufe 9 mit Erfolg besucht hat, erhält das Zeugnis über den erfolgreichen Hauptschulabschluss. Voraussetzung hierfür ist ein Notendurchschnitt von 4,00 aus allen Vorrückungsfächern (alle Pflichtfächer und Wahlpflichtfächer, ohne Sport), wobei höchstens in drei Fächern eine schlechtere Note als 4 erzielt werden darf (1 x Note 6 = 2 x Note 5). Wer sich am Ende des Schuljahres erfolgreich der "besonderen Leistungsfeststellung" unterzieht, erhält den qualifizierenden Hauptschulabschluss.

Kindergärten

Einrichtungen, in denen Kinder im Alter von 3 bis 6 Jahren ganztägig oder für einen Teil des Tages aufgenommen sowie pflegerisch und erzieherisch regelmäßig betreut werden. Ein Kindergarten in einem Kinderheim zählt nur dann als eine selbständige Einrichtung im Sinne der Mehrzweckeinrichtungen, wenn im Kindergarten andere Kinder betreut werden als im Kinderheim.

Kinderhorte

Einrichtungen, in denen Kinder im schulpflichtigen Alter vor oder nach der täglichen Schulzeit aufgenommen sowie pflegerisch und erzieherisch regelmäßig betreut werden.

Kinderkrippen/Krabbelstuben

außerschulische Tageseinrichtungen zur regelmäßigen Bildung, Erziehung und Betreuung von Kindern. Das Angebot richtet sich überwiegend an Kinder unter drei Jahren.

Realschule

Die Realschule vermittelt eine breite allgemeine und berufsvorbereitende Bildung. Sie baut auf der Grundschule auf. Zum Ende des Schuljahres 1999/2000 umfasste die Realschule die Jahrgangsstufen 7 bis 10; in Zukunft die Jahrgangsstufen 5 bis 10 und verleiht nach bestandener Abschlussprüfung den Realschulabschluss. An der Realschule können ab der 7. Jahrgangsstufe drei verschiedene Ausbildungsrichtungen eingerichtet werden. Sie setzen verschiedene Schwerpunkte im Unterricht, und zwar die Ausbildungsrichtung I im mathematisch-naturwissenschaftlich-technischen Bereich, die Ausbildungsrichtung II im wirtschaftlichen Bereich und die Ausbildungsrichtung III im fremdsprachlichen Bereich, die durch weitere Schwerpunkte im musisch-gestaltenden, im hauswirtschaftlichen und sozialen Bereich ergänzt werden kann. Der Eintritt in die Realschule erfolgt in der Regel nach der Jahrgangsstufe 4 der Grundschule, ist aber auch nach der Jahrgangsstufe 5, 6, 7, 8 oder 9 der Hauptschule bzw. des Gymnasiums möglich.

11.1 Schüler an den Realschulen im Schuljahr 2007/2008

Schüler insgesamt: 2.617

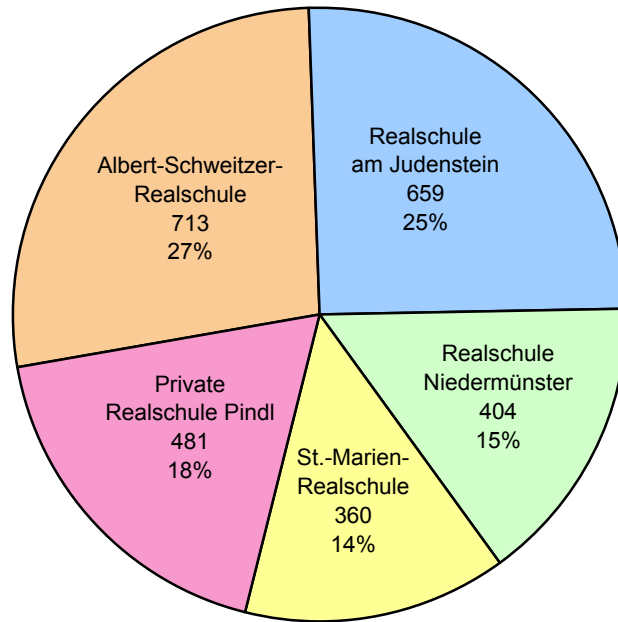

11.2 Schüler in den Jahren 1978 bis 2007

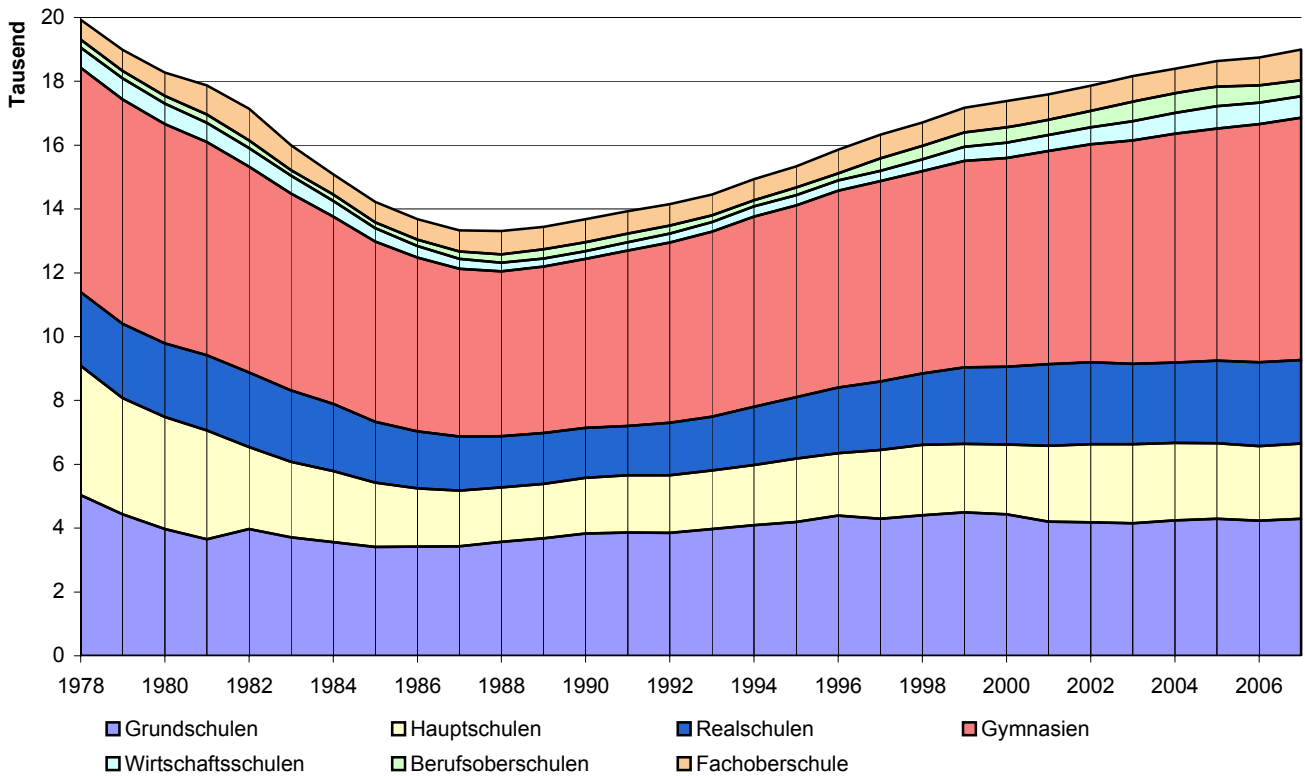

11.3 Studierende an der Universität in den Wintersemestern 1967/1968 bis 2007/2008

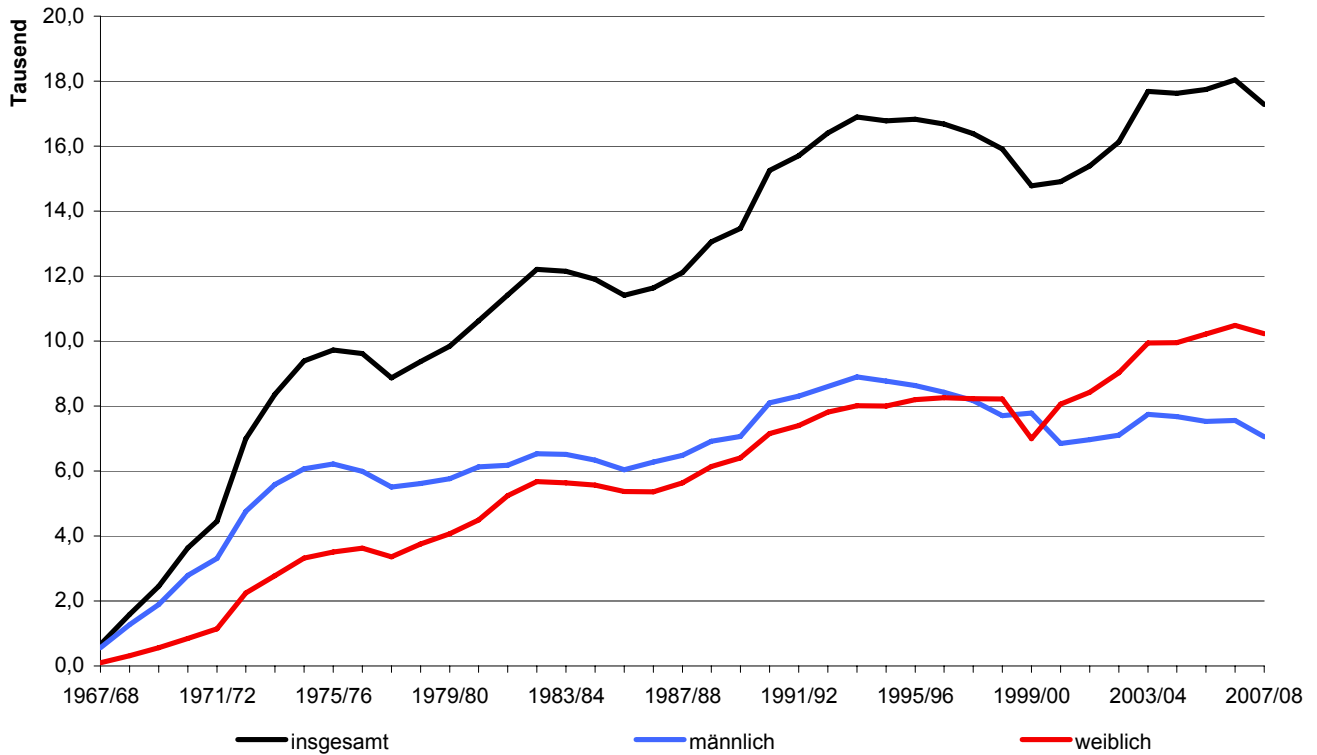

11.4 Studierende an der Fachhochschule nach Fachbereichen in den Wintersemestern 1971/1972 bis 2007/2008

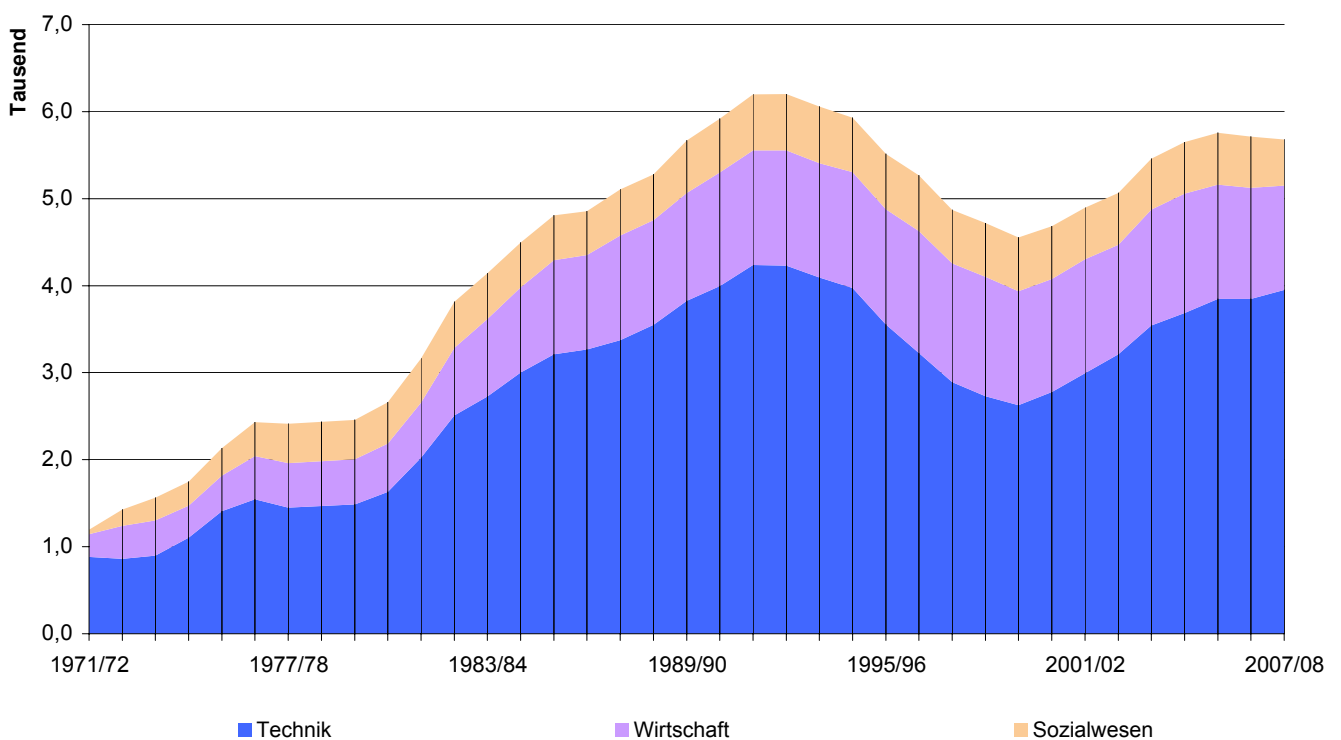

11.5 Kinderkrippen, Kinderhorte, Kindergärten und andere vorschulische Einrichtungen ¹⁾

	Anzahl				
	2003	2004	2005	2006	2007
Kinderkrippen/Krabbelstuben insgesamt	9	13	13	13	14
darunter städtische Kinderkrippen	1	1	1	1	1
Plätze in Kinderkrippen insgesamt	208	316	290	290	326
darunter städtische Plätze	12	12	12	12	12
Kinderhorte insgesamt	19	19	19	20	20
darunter städtische Kinderhorte	16	16	16	17	17
Plätze in Kinderhorten insgesamt	773	848	848	848	898
darunter städtische Plätze	698	773	773	773	823
betreute Kinder insgesamt	797	860	861	915	915
darunter in städtischen Kinderhorten	720	780	777	838	826
Schulvorbereitende Einrichtungen ²⁾	4	4	4	4	4
Erziehungspersonal	22	17	18	21	26
betreute Kinder	110	111	121	117	118
betreute Gruppen	13	13	15	15	15
Kindergärten insgesamt	50	50	50	51	50
darunter städtische Kindergärten	13	13	13	13	13
Plätze in Kindergärten insgesamt	3.278	3.278	3.278	3.319	3.382
darunter städtische Plätze	952	952	952	952	952
Kindergartenplätze je 100 Kinder ³⁾	97	99	101	103	106
betreute Gruppen	135	137	136	137	.
darunter in städtischen Kindergärten	40	41	41	41	.
betreute Kinder	3.475	3.489	3.419	3.344	3.397
darunter in städtischen Kindergärten	992	997	995	972	963
Erziehungspersonal insgesamt	322	320	319	.	.
darunter in städtischen Kindergärten	94	92	91	.	.

¹⁾ Stand jeweils 01.01.

²⁾ nach dem Sonderschulgesetz

³⁾ im Alter von 3 bis unter 6 Jahren; Gesamtbevölkerung (siehe Seite 52)

Quelle: Bayerisches Landesamt für Statistik und Datenverarbeitung; Amt für Tagesbetreuung von Kindern, Stadt Regensburg;
Amt für Schulen der Stadt Regensburg - eigene Berechnungen

11.6 Kinderhorte - einzelne Einrichtungen ¹⁾

Einrichtung	betreute Kinder insgesamt					darunter ausländische Kinder				
	2003	2004	2005	2006	2007	2003	2004	2005	2006	2007
Kinderhorte insgesamt	797	860	861	915	915	.	247	241	.	.
dav. Städt. Kinderhorte insgesamt	720	780	777	838	826	.	226	231	.	.
davon										
Englburgergasse Am Schulbergl 7	58	64	56	81	79	.	5	12	.	.
Gerhardinger Schule Andreasstr. 19	36	56	55	54	54	.	12	5	.	.
Napoleonstein Bajuwarenstr. 16 a	63	74	78	77	77	.	29	17	.	.
Wolfgangschule Brentanostr. 13	51	50	51	50	50	.	11	10	.	.
Kinderhaus Dr.-Gessler-Str. 21	47	50	49	62	51	.	9	6	.	.
Konradschule Eupener Str. 3	44	49	44	40	51	.	5	5	.	.
Clermont-Ferrand-Schule Grimmstr. 3	24	27	25	24	23	.	5	16	.	.
Haydnstraße Haydnstr. 13	37	50	45	49	43	.	24	21	.	.
Altstadt Kapuzinergasse 3	53	52	52	50	50	.	15	12	.	.
Prüfening Killermannstr. 49 a	44	45	47	48	48	.	7	6	.	.
Königswiesen Klenzestr. 31	27	28	29	36	35	.	8	17	.	.
Lechstraße Lechstr. 21	48	52	50	50	49	.	21	18	.	.
Schule Burgweinting Obertraublinger Str. 22	53	44	50	51	52	.	9	23	.	.
Ostpreußenstraße Ostpreußenstr. 18	37	49	48	39	39	.	12	16	.	.
Schönwerthstraße Schönwerthstr. 4	.	.	.	21	20
Hohes Kreuz Straubinger Str. 42	52	50	50	50	50	.	45	42	.	.
Xaver-Fuhr-Straße Xaver-Fuhr-Str. 60	46	40	48	56	55	.	9	5	.	.
Kinderhorte Sonst. Träger insgesamt	77	80	84	77	89	.	21	10	.	.
davon										
Hort St. Josef Wieshuberstr. 6 a	25	28	27	24	24	.	10	3	.	.
Hort Nonnenplatz Nonnenplatz 8	25	25	28	26	26	.	8	6	.	.
Montessori-Hort Prüfening Schloßstr. 73 c	27	27	29	27	39	.	3	1	.	.

¹⁾ Stand jeweils 01.11. des Vorjahres

Quelle: Amt für Tagesbetreuung von Kindern, Stadt Regensburg

11.7 Kindergartengruppen, Kinder und Erziehungspersonal in Kindergärten ¹⁾

	insgesamt					darunter kommunal				
	2003	2004	2005	2006	2007	2003	2004	2005	2006	2007
Kindergärten insgesamt	50	50	50	.	50	13	13	13	.	13
Plätze in Kindergärten insgesamt	3.278	3.278	3.278	.	3.382	952	952	952	.	952
Kindergartenplätze je 100 Kinder ²⁾	97	99	101	.	106	28	29	29	.	30
betreute Gruppen insgesamt	135	137	136	.	.	40	41	41	.	.
davon unter 6 Stunden	20	24	19	.	.	9	11	10	.	.
davon vormittags	19	21	17	.	.	9	10	9	.	.
nachmittags	1	3	2	.	.	-	1	1	.	.
6 bis unter 8 Stunden	59	56	60	.	.	15	15	16	.	.
8 und mehr Stunden	56	57	57	.	.	16	15	15	.	.
betreute Kinder insgesamt	3.475	3.489	3.419	.	.	992	997	995	.	.
davon ganztagsbetreute Kinder	1.925	2.137	1.922	.	.	471	512	409	.	.
davon 6 bis unter 8 Stunden	1.338	1.465	1.353	.	.	315	336	272	.	.
8 oder mehr Stunden	587	672	569	.	.	156	176	137	.	.
halbtagsbetreute Kinder	1.550	1.352	1.497	.	.	521	485	586	.	.
davon weniger als 4 Stunden	334	197	175	.	.	78	54	85	.	.
4 bis unter 6 Stunden	1.216	1.155	1.322	.	.	443	431	501	.	.
darunter im Alter von 3 Jahren	1.443	1.380	1.409	.	.	381	381	387	.	.
4 Jahren	1.109	1.077	1.071	.	.	341	304	321	.	.
5 Jahren	899	1.010	914	.	.	263	306	272	.	.
vom Schulbesuch zurückgestellt	24	22	25	.	.	7	6	15	.	.
darunter Ausländer	5	6	3	.	.	-	1	2	.	.
von Alleinerziehenden	488	470	491	.	.	136	113	141	.	.
Ausländern ³⁾	493	488	520	.	.	129	145	145	.	.
Asylbewerbern	17	17	2	.	.	-	-	-	.	.
Aussiedlern	294	303	325	.	.	123	125	130	.	.
Erziehungspersonal insgesamt	322	320	319	.	.	94	92	91	.	.
darunter männlich	4	2	1	.	.	1	-	-	.	.
teilzeitbeschäftigt	119	118	120	.	.	48	46	46	.	.
davon pädagogisches Fachpersonal	153	153	153	.	.	48	46	46	.	.
darunter Sozialpädagogen	7	4	4	.	.	2	2	2	.	.
Erzieher	141	144	145	.	.	46	43	43	.	.
Berufspraktikanten	2	-	-	.	.	-	-	-	.	.
pädagogisches Hilfspersonal	169	167	166	.	.	46	46	45	.	.
darunter Kinderpfleger	137	133	134	.	.	37	37	37	.	.
Berufspraktikanten	8	10	10	.	.	5	5	5	.	.
Vorpraktikanten	18	17	14	.	.	3	3	2	.	.
betreute Kinder je Erziehungspersonal	11	11	11	.	.	11	11	11	.	.

¹⁾ Stand jeweils 01.01.; wegen grundlegender Umstrukturierung im Bereich der "Kindergarten-Statistik" sind derzeit leider keine Zahlen für die Jahre 2006 und 2007 verfügbar

²⁾ im Alter von 3 bis unter 6 Jahren; Gesamtbevölkerung (siehe Seite 52)

³⁾ ohne Kinder von Asylbewerbern

Quelle: Bayerisches Landesamt für Statistik und Datenverarbeitung

11.8 Kindergärten - einzelne Einrichtungen ¹⁾

Einrichtung und Träger nach dem Stand vom 31.12.2007	betreute Kinder am 01.01.										
	insgesamt	darunter		insgesamt	darunter		insgesamt	darunter		insgesamt	insgesamt
		halb-tags	ausl. ²⁾		halb-tags	ausl. ²⁾		halb-tags	ausl. ²⁾		
	2003			2004			2005			2006	2007
Kindergärten insgesamt	3.475	1.550	510	3.489	1.352	505	3.419	1.497	522	3.394	3.389
dav. Städt. Kindergärten insges.	992	521	129	997	485	145	995	586	145	973	967
davon											
Napoleonstein Bajuwarenstr. 20	89	47	20	90	40	21	91	47	21	90	88
Harting Burgweinting Str. 5	42	42	-	43	43	1	45	45	-	45	45
Altstadt Donaulände 9	100	45	15	101	46	15	100	50	12	99	99
Kinderhaus Dr.-Gessler-Str. 21	39	12	4	39	5	1	40	21	3	40	38
Kindertagesstätte Hedwigstr. 27	147	69	11	150	71	17	149	76	19	142	149
Kindertagesstätte Lechstr. 21	65	10	23	65	8	18	65	17	26	65	65
Burgweinting Obertraublinger Str. 40 a	126	77	24	118	68	19	119	92	11	103	100
Dreifaltigkeitsberg Osterbergweg 5	26	26	-	24	24	-	25	25	-	25	25
Kindertagesstätte Ostpreußenstr. 18	101	63	21	105	47	35	101	60	39	99	100
Oberisling Rauberstr. 2	89	25	-	93	26	1	94	45	-	94	87
Burgweinting Sophie-Scholl-Str. 78	22	22	1	22	22	2	20	20	4	23	23
Kindergarten Universitätsstr. 84	46	27	2	47	28	4	47	26	1	46	47
Kindertagesstätte Xaver-Fuhr-Str. 60	100	56	8	100	57	11	99	62	9	102	101
Kath. Kindergärten insges.	1.771	855	299	1.769	712	281	1.729	735	298	1.733	1.736
davon											
Sallern Amberger Str. 79	46	24	8	48	17	9	51	18	10	47	47
St. Wolfgang I Bischof-Wittmann-Str. 37	84	65	18	102	51	15	100	50	20	100	102
St. Albertus Magnus Burgunderstr. 16	50	44	16	51	26	21	50	50	7	46	46
St. Franziskus Deggendorfer Str. 21 b	64	8	26	65	9	31	59	4	30	63	59
Hl. Dreifaltigkeit Steinweg Drehergasse 15	81	52	7	82	32	3	81	28	9	80	81
St. Paul Friedrich-Ebert-Str. 2	93	22	22	95	21	14	95	23	15	92	95
St. Leonhard Gerbergasse 2	51	16	7	52	27	9	49	26	16	52	74
St. Emmeram Grünes Gäßchen 4	73	28	8	74	36	14	70	22	8	73	70
St. Anton Haberlstr. 1 a	98	34	7	100	25	22	100	22	22	98	92
Caritas-KiGa St. Josef Ziegetsd. Hadamarstr. 1	100	-	9	97	-	12	89	-	6	83	100
St. Georg Schwabelweis Hochstiftstr. 24	75	25	3	73	51	5	73	47	6	72	75
St. Christophorus Isarstr. 52	79	70	17	78	63	13	75	69	7	79	77

¹⁾ wegen grundlegender Umstrukturierung im Bereich der "Kindergarten-Statistik" sind derzeit nur eingeschränkt Zahlen für die Jahre 2006 und 2007 verfügbar

²⁾ einschließlich Kinder von Asylbewerbern

Pädagogisches Personal am 01.01.										Einrichtung und Träger nach dem Stand vom 31.12.2007	
ins- ge- samt	davon		ins- ge- samt	davon		ins- ge- samt	davon		ins- ge- samt		ins- ge- samt
	Fach-	Hilfs-		Fach-	Hilfs-		Fach-	Hilfs-			
	personal			personal			personal				
2003			2004			2005			2006	2007	
322	153	169	320	153	167	319	153	166	.	.	Kindergärten insgesamt
94	48	46	92	46	46	91	46	45	.	.	dav. Städt. Kindergärten insges.
8	4	4	8	4	4	8	4	4	.	.	davon
4	2	2	4	2	2	4	2	2	.	.	Napoleonstein Bajuwarenstr. 20
10	4	6	9	4	5	10	4	6	.	.	Harting Burgweinting Str. 5
6	3	3	5	3	2	6	3	3	.	.	Altstadt Donaulände 9
14	7	7	13	7	6	12	6	6	.	.	Kinderhaus Dr.-Gessler-Str. 21
7	4	3	7	4	3	7	4	3	.	.	Kindertagesstätte Hedwigstr. 27
11	6	5	11	4	7	10	5	5	.	.	Kindertagesstätte Lechstr. 21
2	1	1	2	1	1	2	1	1	.	.	Burgweinting Obertraublinger Str. 40 a
10	6	4	11	6	5	10	6	4	.	.	Dreifaltigkeitsberg Osterbergweg 5
8	4	4	8	4	4	8	4	4	.	.	Kindertagesstätte Ostpreußenstr. 18
2	1	1	2	1	1	2	1	1	.	.	Oberisling Rauberstr. 2
4	2	2	4	2	2	4	2	2	.	.	Burgweinting Sophie-Scholl-Str. 78
8	4	4	8	4	4	8	4	4	.	.	Kindergarten Universitätsstr. 84
155	73	82	154	74	80	156	74	82	.	.	Kindertagesstätte Xaver-Fuhr-Str. 60
5	2	3	4	2	2	5	2	3	.	.	Kath. Kindergärten insges.
6	3	3	7	4	3	8	4	4	.	.	davon
5	2	3	5	2	3	5	2	3	.	.	Sallern Amberger Str. 79
7	2	5	7	2	5	6	2	4	.	.	St. Wolfgang I Bischof-Wittmann-Str. 37
7	3	4	6	3	3	7	3	4	.	.	St. Albertus Magnus Burgunderstr. 16
11	7	4	11	7	4	11	6	5	.	.	St. Franziskus Deggendorfer Str. 21 b
4	3	1	5	3	2	5	3	2	.	.	Hl. Dreifaltigkeit Steinweg Drehergasse 15
8	4	4	8	4	4	9	5	4	.	.	St. Paul Friedrich-Ebert-Str. 2
8	4	4	8	4	4	8	4	4	.	.	St. Leonhard Gerbergasse 2
9	4	5	9	4	5	9	4	5	.	.	St. Emmeram Grünes Gäßchen 4
7	3	4	7	3	4	7	3	4	.	.	St. Anton Haberlstr. 1 a
6	3	3	6	3	3	6	3	3	.	.	Caritas-KiGa St. Josef Ziegetsd. Hadamarstr. 1
									.	.	St. Georg Schwabelweis Hochstiftstr. 24
									.	.	St. Christophorus Isarstr. 52

Quelle: Bayer. Landesamt für Statistik und Datenverarbeitung; Amt für Tagesbetreuung von Kindern, Stadt Regensburg

Einrichtung und Träger nach dem Stand vom 31.12.2007	ins- ge- samt		darunter		ins- ge- samt		darunter		ins- ge- samt		darunter		ins- ge- samt	ins- ge- samt
	ins- ge- samt	halb- tags	ausl. 2)	ins- ge- samt	halb- tags	ausl. 2)	ins- ge- samt	halb- tags	ausl. 2)	ins- ge- samt	halb- tags	ausl. 2)		
													2003	
St. Maria Weichs Johannisstr. 29	28	-	7	28	-	4	28	15	4	24			23	
St. Bonifaz Killermannstr. 24	101	89	8	100	50	5	100	50	5	101			100	
St. Theresia Landshuter Str. 30	162	84	61	161	89	62	159	86	62	155			150	
St. Michael Marienstr. 1	78	26	5	72	25	6	75	52	17	75			75	
St. Konrad Meraner Str. 2	95	42	3	98	46	-	95	44	9	89			80	
St. Ulrich Prinzenweg 15	58	38	14	51	36	8	46	32	13	45			47	
St. Michael Rilkestr. 19	50	46	4	50	45	2	50	45	-	78			75	
St. Wolfgang II Theodor-Storm-Str. 9	99	24	37	89	12	16	83	2	23	82			75	
Augustinushaus Universitätsstr. 80	52	16	6	50	-	4	50	-	4	45			48	
St. Nikolaus Reinhausen Wieshuberstr. 6	79	27	6	78	26	6	76	25	5	79			74	
St. Michael Zur Hohen Linie 18	75	75	-	75	25	-	75	25	-	75			71	
Evang. Kindergärten insges.	423	52	62	416	45	56	397	68	52	388			387	
davon														
Kindergarten Marienstift Am Peterstor 2	51	-	12	50	-	13	48	1	8	42			48	
St. Johannes Augsburger Str. 36 a	50	-	3	49	3	-	45	-	3	50			49	
Kindergarten Innenstadt e. V. Dänzergasse 2	50	4	1	50	3	-	50	4	3	47			50	
KiGa der Dreieinigkeitskirche Dechbettener Str. 16 a	25	-	-	23	-	-	25	-	-	25			20	
St. Matthäus Graf-Spee-Str. 1	50	-	10	50	-	8	50	26	12	50			50	
St. Markus Killermannstr. 56 b	50	19	-	50	15	-	50	17	-	50			50	
Kindergarten Spatzennest Lilienthalstr. 42	96	23	30	94	24	28	85	20	21	77			70	
St. Lukas Amberger Str. 70	51	6	6	50	-	7	44	-	5	47			50	
Parität. Wohlfahrtsverb. insges.	88	36	10	99	24	9	92	20	15	82			78	
davon														
Kindergarten Kunterbunt Georg-Herbst-Str. 1 b	49	24	4	49	24	3	50	20	7	50			44	
Kindergarten Rübezahl Theodor-Heuss-Platz 8	39	12	6	50	-	6	42	-	8	32			34	
Sonstige Träger insges.	201	86	10	208	86	14	206	88	12	218			221	
davon														
Kinderdomizil Universität (BRK) Galgenbergstr. 40	52	22	2	56	20	4	55	25	3	55			53	
Waldorf-Kindergarten Heuweg 15	62	-	-	65	-	-	65	-	-	53			52	
Montessori Kinderhaus An der Brunnstube 31	-	-	-	-	-	-	-	-	-	25			27	
Montessori Kinderhaus Landshuter Str. 17 a	36	13	-	36	15	-	36	13	2	36			40	
Stadtspark-Kindergarten Prüfeninger Str. 16	51	51	8	51	51	10	50	50	7	49			49	

¹⁾ wegen grundlegender Umstrukturierung im Bereich der "Kindergarten-Statistik" sind derzeit nur eingeschränkt Zahlen für die Jahre 2006 und 2007 verfügbar

²⁾ einschließlich Kinder von Asylbewerbern

Pädagogisches Personal am 01.01.										Einrichtung und Träger nach dem Stand vom 31.12.2007	
ins- ge- samt	davon		ins- ge- samt	davon		ins- ge- samt	davon		ins- ge- samt		ins- ge- samt
	Fach-	Hilfs-		Fach-	Hilfs-		Fach-	Hilfs-			
	personal			personal			personal				
2003			2004			2005			2006	2007	
3	1	2	2	1	1	2	1	1	.	.	St. Maria Weichs Johannisstr. 29
9	4	5	9	4	5	8	4	4	.	.	St. Bonifaz Killermannstr. 24
13	7	6	13	7	6	13	7	6	.	.	St. Theresia Landshuter Str. 30
7	3	4	7	3	4	7	3	4	.	.	St. Michael Marienstr. 1
6	3	3	6	3	3	6	3	3	.	.	St. Konrad Meraner Str. 2
5	2	3	5	2	3	5	2	3	.	.	St. Ulrich Prinzenweg 15
4	2	2	4	2	2	4	2	2	.	.	St. Michael Rilkestr. 19
7	3	4	7	3	4	7	3	4	.	.	St. Wolfgang II Theodor-Sturm-Str. 9
6	2	4	6	2	4	5	2	3	.	.	Augustinushaus Universitätsstr. 80
6	3	3	6	3	3	6	3	3	.	.	St. Nikolaus Reinhausen Wieshuberstr. 6
6	3	3	6	3	3	7	3	4	.	.	St. Michael Zur Hohen Linie 18
41	17	24	39	18	21	38	18	20	.	.	Evang. Kindergärten insges. davon
5	2	3	5	2	3	5	2	3	.	.	Kindergarten Marienstift Am Peterstor 2
4	2	2	4	2	2	4	2	2	.	.	St. Johannes Augsburger Str. 36 a
5	2	3	5	2	3	4	2	2	.	.	Kindergarten Innenstadt e. V. Dänzergasse 2
2	1	1	2	1	1	2	1	1	.	.	KiGa der Dreieinigkeitskirche Dechbettener Str. 16 a
6	2	4	5	2	3	5	2	3	.	.	St. Matthäus Graf-Spee-Str. 1
5	2	3	5	2	3	4	2	2	.	.	St. Markus Killermannstr. 56 b
8	4	4	8	4	4	8	4	4	.	.	Kindergarten Spatzennest Lilienthalstr. 42
6	2	4	5	3	2	6	3	3	.	.	St. Lukas Amberger Str. 70
8	4	4	8	4	4	8	4	4	.	.	Parität. Wohlfahrtsverb. insges. davon
4	2	2	4	2	2	4	2	2	.	.	Kindergarten Kunterbunt Georg-Herbst-Str. 1 b
4	2	2	4	2	2	4	2	2	.	.	Kindergarten Rübezahl Theodor-Heuss-Platz 8
24	11	13	27	11	16	26	11	15	.	.	Sonstige Träger insges. davon
8	3	5	7	3	4	7	3	4	.	.	Kinderdomizil Universität (BRK) Galgenbergstr. 40
8	4	4	10	4	6	9	4	5	.	.	Waldorf-Kindergarten Heuweg 15
.	Montessori Kinderhaus An der Brunnstube 31
4	2	2	4	2	2	4	2	2	.	.	Montessori Kinderhaus Landshuter Str. 17 a
4	2	2	6	2	4	6	2	4	.	.	Stadtpark-Kindergarten Prüfening Str. 16

Quelle: Bayer. Landesamt für Statistik und Datenverarbeitung; Amt für Tagesbetreuung von Kindern, Stadt Regensburg

11.9 Klassen, Schüler und Lehrkräfte in allgemeinbildenden Schulen ¹⁾

J a h r	Schulen	Klassen	Schüler		davon in Jahrgangsstufe					
			insges.	weibl.	1	2	3	4	5	
Grundschulen ²⁾										
2003	18	³⁾ 181	4.156	.	1.040	1.018	978	1.018	41	
2004	18	³⁾ 185	4.238	.	1.143	1.046	1.002	969	45	
2005	18	³⁾ 181	4.294	.	1.060	1.120	1.053	1.004	21	
2006	18	³⁾ 177	4.232	.	1.051	1.059	1.093	1.029	.	
2007	18	³⁾ 179	4.297	.	1.118	1.060	1.041	1.078	.	
Hauptschulen										
2003	6	³⁾ 107	2.475	433	
2004	6	³⁾ 105	2.432	399	
2005	6	³⁾ 107	2.368	419	
2006	7	³⁾ 104	2.340	445	
2007	8	³⁾ 109	2.349	487	
Förderschulen										
2003	7	⁴⁾ 101	1.013	352	
2004	7	⁴⁾ 96	1.013	378	
2005	7	⁴⁾ 101	1.018	385	
2006	7	⁴⁾ 100	990	331	
2007	7	⁴⁾ 99	1.030	348	
Realschulen										
2003	5	90	2.512	1.405	383	
2004	5	90	2.521	1.435	407	
2005	5	91	2.581	1.474	441	
2006	5	91	2.629	1.506	409	
2007	5	91	2.617	1.486	389	
Gymnasien										
2003	8	207	7.007	3.608	918	
2004	8	213	7.169	3.714	949	
2005	8	214	7.272	3.756	877	
2006	8	214	7.459	3.828	967	
2007	8	218	7.595	3.832	977	
Wirtschaftsschulen										
2003	2	21	604	252	
2004	2	23	656	295	
2005	2	24	704	347	
2006	2	24	677	333	
2007	2	24	679	351	

¹⁾ Stand jeweils 01.10.

²⁾ einschl. Teilhauptschule

³⁾ einschl. Förderklassen (Eingliederungs-, Übergangs-, Mittlere-Reife- und Praxisklassen)

⁴⁾ einschl. Diagnose- u. Förderklassen

davon in Jahrgangsstufe						Kollegstufe		Lehrkräfte ⁵⁾	
6	7	8	9	10	11	12	13	insges.	weibl.
Grundschulen ²⁾									
61	6) 406	6) 303
33	6) 404	6) 305
36	6) 400	6) 305
.	6) 420	6) 323
.	6) 426	6) 325
Hauptschulen									
394	464	509	562	113	.	.	.	7) 406	7) 303
388	460	490	562	133	.	.	.	7) 404	7) 305
333	433	476	556	151	.	.	.	7) 400	7) 305
389	371	414	579	142	.	.	.	7) 420	7) 323
382	396	398	498	188	.	.	.	7) 426	7) 325
Förderschulen									
.	155	106
.	164	119
.	169	126
.	174	123
.	164	112
Realschulen									
423	459	397	428	422	.	.	.	151	79
396	459	460	386	413	.	.	.	152	80
416	434	465	453	372	.	.	.	157	88
451	447	434	453	435	.	.	.	156	89
420	485	450	430	443	.	.	.	161	94
Gymnasien									
897	930	826	794	766	645	614	617	498	209
910	909	881	797	804	688	654	577	497	210
948	854	878	835	835	722	717	606	508	227
888	891	832	880	830	754	744	673	523	246
980	848	862	792	901	766	770	699	538	250
Wirtschaftsschulen von der Jahrgangsstufe 10									
.	57	128	150	181	88	2-stufig	3 u. 4-stufig	38	14
.	47	123	283	154	49	.	.	43	17
.	64	123	119	269	129	151	118	43	18
.	62	119	109	270	117	160	110	43	17
.	51	140	112	259	117	155	104	44	17

⁵⁾ voll- und teilzeitbeschäftigt

⁶⁾ einschl. Lehrer an Hauptschulen

⁷⁾ einschl. Lehrer an Grundschulen

Quelle: Amt für Schulen der Stadt Regensburg; Bayerisches Landesamt für Statistik und Datenverarbeitung

11.10 Volksschulen - einzelne Einrichtungen

Volksschule	2006																					
	Klassen ¹⁾ am 01.10.											Schüler ¹⁾ am 01.10.										
	insgesamt	davon in Jahrgangsstufe										insgesamt	davon in Jahrgangsstufe									
		1	2	3	4	5	6	7	8	9	10		1	2	3	4	5	6	7	8	9	10
Schulen insgesamt	281	45	43	45	44	18	18	16	19	26	7	6572	1051	1059	1093	1029	445	389	371	414	579	142
davon																						
Schule Burgweinting GS Obertraubinger Str. 22	18	5	4	4	5	-	-	-	-	-	-	453	121	110	106	116	-	-	-	-	-	-
Schule Burgweinting HS ²⁾ Kirchfeldallee 6	-	-	-	-	-	-	-	-	-	-	-	-	-	-	-	-	-	-	-	-	-	-
Gerhardinger Schule Andreasstr. 19	9	2	2	3	2	-	-	-	-	-	-	204	43	50	68	43	-	-	-	-	-	-
Hans-Herrmann-Schule GS Isarstr. 24	8	2	2	2	2	-	-	-	-	-	-	168	43	45	41	39	-	-	-	-	-	-
Hans-Herrmann-Schule HS Isarstr. 24	19	-	-	-	3	3	3	3	5	2		426	-	-	-	67	49	62	72	128	48	
Schule Hohes Kreuz Straubinger Str. 42	7	2	2	2	1	-	-	-	-	-	-	130	35	35	34	26	-	-	-	-	-	-
Schule Keilberg Keilberger Hauptstr. 9	4	1	1	1	1	-	-	-	-	-	-	95	24	26	23	22	-	-	-	-	-	-
Schule Königswiesen Klenzestr. 31	12	3	3	3	3	-	-	-	-	-	-	300	77	79	79	65	-	-	-	-	-	-
Konradschule GS Posener Str. 81	8	2	2	2	2	-	-	-	-	-	-	192	46	48	53	45	-	-	-	-	-	-
Konradschule HS Posener Str. 81	10	-	-	-	2	2	2	2	2	-		222	-	-	-	55	37	45	43	42	-	
Kreuzschule Am Judenstein 1	13	3	3	4	3	-	-	-	-	-	-	308	72	65	103	68	-	-	-	-	-	-
Schule am Napoleonstein ³⁾ Erikaweg 77	16	4	3	3	3	2	1	-	-	-	-	400	94	85	84	68	43	26	-	-	-	-
Pestalozzischule GS Landshuter Str. 63	8	2	2	2	2	-	-	-	-	-	-	199	42	54	43	60	-	-	-	-	-	-
Pestalozzischule HS Pestalozzistr. 3	24	-	-	-	3	3	4	5	7	2		540	-	-	-	83	73	93	113	143	35	
Schule Prüfening Killermannstr. 49	16	4	4	4	4	-	-	-	-	-	-	415	97	100	107	111	-	-	-	-	-	-
Schule am Sallerner Berg Hunsrückstr. 55	12	3	3	3	3	-	-	-	-	-	-	276	75	67	66	68	-	-	-	-	-	-
Schule Schwabelweis Frobenius-Forster-Str. 1	4	1	1	1	1	-	-	-	-	-	-	83	17	23	23	20	-	-	-	-	-	-
Schule St. Nikola Reinhausen 40	4	1	1	1	1	-	-	-	-	-	-	91	24	23	21	23	-	-	-	-	-	-
St.-Wolfgang-Schule GS Brentanostr. 13	12	3	3	3	3	-	-	-	-	-	-	280	70	67	66	77	-	-	-	-	-	-
St.-Wolfgang-Schule HS Brentanostr. 13	17	-	-	-	2	2	3	3	5	2		397	-	-	-	53	37	71	76	112	48	
Von-der-Tann-Schule Von-der-Tann-Str. 27	9	2	2	2	3	-	-	-	-	-	-	211	43	54	51	63	-	-	-	-	-	-
private Montessori-Schule Prüfening Schloßstr. 73 c	15	2	2	2	2	1	1	1	2	1	1	340	50	50	55	41	27	24	27	26	29	11
Bischof Manfred Müller Schule Weinweg 31	16	3	3	3	3	2	2	-	-	-	-	397	78	78	70	74	49	48	-	-	-	-
Clermont-Ferrand-Schule Clermont-Ferrand-Allee 23	20	-	-	-	3	4	3	4	6	-		445	-	-	-	68	95	73	84	125	-	

¹⁾ einschl. Förderklassen (Eingliederungs-, Übergangs-, Mittlere-Reife- und Praxisklassen)

²⁾ Ganztagschule

²⁾ die Klassen der Jahrgangsstufen 5 und 6 sind der Pestalozzischule (Hauptschule) zuzurechnen

2007																						Volksschule
Klassen ¹⁾ am 01.10.											Schüler ¹⁾ am 01.10.											
insgesamt	davon in Jahrgangsstufe										insgesamt	davon in Jahrgangsstufe										
	1	2	3	4	5	6	7	8	9	10		1	2	3	4	5	6	7	8	9	10	
288	46	45	42	46	20	18	20	19	23	9	6646	1118	1060	1041	1078	487	382	396	398	498	188	Schulen insgesamt
																						davon
18	5	5	4	4	-	-	-	-	-	-	433	110	115	104	104	-	-	-	-	-	-	Schule Burgweinting GS Obertraublinger Str. 22
4	-	-	-	-	2	2	-	-	-	-	100	-	-	-	-	54	46	-	-	-	-	Schule Burgweinting HS ²⁾ Kirchfeldallee 6
9	2	2	2	3	-	-	-	-	-	-	219	58	46	50	65	-	-	-	-	-	-	Gerhardinger Schule Andreasstr. 19
9	3	2	2	2	-	-	-	-	-	-	190	62	42	48	38	-	-	-	-	-	-	Hans-Herrmann-Schule GS Isarstr. 24
18	-	-	-	-	2	2	4	3	4	3	380	-	-	-	-	52	51	71	63	81	62	Hans-Herrmann-Schule HS Isarstr. 24
6	1	2	1	2	-	-	-	-	-	-	125	25	40	26	34	-	-	-	-	-	-	Schule Hohes Kreuz Straubinger Str. 42
4	1	1	1	1	-	-	-	-	-	-	96	26	23	25	22	-	-	-	-	-	-	Schule Keilberg Keilberger Hauptstr. 9
12	3	3	3	3	-	-	-	-	-	-	330	84	81	86	79	-	-	-	-	-	-	Schule Königswiesen Klenzestr. 31
8	2	2	2	2	-	-	-	-	-	-	188	39	48	48	53	-	-	-	-	-	-	Konradsschule GS Posener Str. 81
10	-	-	-	-	2	2	2	2	2	-	199	-	-	-	-	49	37	38	34	41	-	Konradsschule HS Posener Str. 81
14	4	3	3	4	-	-	-	-	-	-	336	89	79	64	104	-	-	-	-	-	-	Kreuzschule Am Judenstein 1
14	4	4	3	3	-	-	-	-	-	-	369	110	97	81	81	-	-	-	-	-	-	Schule am Napoleonstein ³⁾ Erikaweg 77
8	2	2	2	2	-	-	-	-	-	-	188	53	40	50	45	-	-	-	-	-	-	Pestalozzschule GS Landshuter Str. 63
24	-	-	-	-	4	3	5	4	6	2	534	-	-	-	-	97	61	100	90	145	41	Pestalozzschule HS Pestalozzistr. 3
16	4	4	4	4	-	-	-	-	-	-	401	95	103	99	104	-	-	-	-	-	-	Schule Prüfening Killermannstr. 49
12	3	3	3	3	-	-	-	-	-	-	276	65	71	76	64	-	-	-	-	-	-	Schule am Sallerner Berg Hunsrückstr. 55
4	1	1	1	1	-	-	-	-	-	-	80	20	17	21	22	-	-	-	-	-	-	Schule Schwabelweis Frobenius-Forster-Str. 1
4	1	1	1	1	-	-	-	-	-	-	95	27	26	22	20	-	-	-	-	-	-	Schule St. Nikola Reinhausen 40
12	3	3	3	3	-	-	-	-	-	-	278	77	66	68	67	-	-	-	-	-	-	St.-Wolfgang-Schule GS Brentanostr. 13
18	-	-	-	-	3	2	2	4	4	3	375	-	-	-	-	59	37	36	83	91	69	St.-Wolfgang-Schule HS Brentanostr. 13
9	2	2	2	3	-	-	-	-	-	-	193	47	41	50	55	-	-	-	-	-	-	Von-der-Tann-Schule Von-der-Tann-Str. 27
17	2	2	2	2	2	1	1	2	2	1	377	52	49	46	52	44	22	19	39	38	16	private Montessori-Schule Prüfening Schloßstr. 73 c
18	3	3	3	3	2	2	2	-	-	-	454	79	76	77	69	56	49	48	-	-	-	Bischof Manfred Müller Schule Weinweg 31
20	-	-	-	-	3	4	4	4	5	-	430	-	-	-	-	76	79	84	89	102	-	Clermont-Ferrand-Schule Clermont-Ferrand-Allee 23

¹⁾ einschl. Förderklassen (Eingliederungs-, Übergangs-, Mittlere-Reife- und Praxisklassen)

²⁾ Ganztagschule

³⁾ die Klassen der Jahrgangsstufen 5 und 6 sind der Pestalozzschule (Hauptschule) zuzurechnen

Quelle: Amt für Schulen der Stadt Regensburg

11.11 Realschulen - einzelne Einrichtungen

Realschule	2006																		
	Klassen am 01.10.								Schüler am 01.10.										
	insgesamt	davon in Jahrgangsstufe							insgesamt	davon in Jahrgangsstufe									
5		6	7	8	9	10	11	5		6	7	8	9	10	11	12	13		
Realschulen insgesamt	91	14	15	15	15	16	16	.	2.629	409	451	447	434	453	435	.	.	.	1.262
davon																			
Albert-Schweitzer-R.schule Isarstr. 24	25	4	4	4	4	5	4	.	721	111	131	118	117	134	110	.	.	.	173
Realschule am Judenstein Am Judenstein 1	22	3	3	4	4	4	4	.	662	87	102	117	119	121	116	.	.	.	159
Realschule Niedermünster Alter Kornmarkt 5	14	2	3	2	2	2	3	.	404	61	79	63	64	55	82	.	.	.	312
St.-Marien-Realschule Helenenstr. 2	12	2	2	2	2	2	2	.	362	65	57	65	64	59	52	.	.	.	274
Private Realschule Pindl Wittelsbacherstr. 1	18	3	3	3	3	3	3	.	480	85	82	84	70	84	75	.	.	.	344

11.12 Gymnasien - einzelne Einrichtungen

Gymnasium	2006																		
	Klassen am 01.10. (der Jahrgangsstufen 5 bis 11)								Schüler am 01.10.										
	insgesamt	davon in Jahrgangsstufe							insgesamt	davon in Jahrgangsstufe									
5		6	7	8	9	10	11	5		6	7	8	9	10	11	12	13	Kollegstufe	
Gymnasien insgesamt	214	32	31	32	30	30	30	29	7.459	967	888	891	832	880	830	754	744	673	3.889
davon																			
Albertus-Magnus-Gymn. Hans-Sachs-Str. 2	25	4	4	4	4	4	3	2	830	133	103	110	114	117	89	59	65	40	383
Albrecht-Altendorfer-Gymn. Minoritenweg 33	23	4	3	3	3	3	3	4	868	127	81	83	84	89	82	109	108	105	408
Goethe-Gymnasium Goethestr. 1	34	4	4	5	5	5	5	6	1.270	125	117	149	139	136	147	166	140	151	591
Werner-v.-Siemens-Gymn. Brennesstr. 4	39	6	6	5	5	6	6	5	1.432	193	204	163	157	189	176	123	125	102	796
Städt. Von-Müller-Gymn. Erzbisch.-Buchberger-Allee 23	30	4	4	5	4	4	5	4	996	120	109	132	114	121	130	113	67	90	486
St.-Marien-Gymnasium Helenenstr. 2	21	3	3	3	3	3	3	3	788	94	94	91	82	89	71	75	108	84	584
Privat-Gymnasium Pindl Dr.-Johann-Maier-Str. 2	24	4	4	4	3	3	3	3	783	111	111	101	75	83	85	63	90	64	480
Musikgymnasium ¹⁾ Reichsstr. 22	18	3	3	3	3	2	2	2	492	64	69	62	67	56	50	46	41	37	161

¹⁾ der Regensburger Domspatzen

2007																		Realschule	
Klassen am 01.10.								Schüler am 01.10.											
insgesamt	davon in Jahrgangsstufe							insgesamt	davon in Jahrgangsstufe										dar. Gast-schüler
	5	6	7	8	9	10	11		5	6	7	8	9	10	11	12	13		
91	14	14	17	15	15	16	.	2.617	389	420	485	450	430	443	.	.	.	1.286	Realschulen insgesamt
25	3	4	5	4	4	5	-	713	87	118	140	116	126	126	-	-	-	188	davon
22	3	3	4	4	4	4	-	659	88	89	116	121	121	124	-	-	-	167	Albert-Schweitzer-R.schule
14	3	2	3	2	2	2	-	404	84	64	82	61	60	53	-	-	-	312	Isarstr. 24
12	2	2	2	2	2	2	-	360	46	65	62	68	60	59	-	-	-	269	Realschule am Judenstein
18	3	3	3	3	3	3	-	481	84	84	85	84	63	81	-	-	-	350	Am Judenstein 1
																			Realschule Niedermünster
																			Alter Kornmarkt 5
																			St.-Marien-Realschule
																			Heleneenstr. 2
																			Private Realschule Pindl
																			Wittelsbacherstr. 1

Quelle: Amt für Schulen der Stadt Regensburg

2007																		Gymnasium	
Klassen am 01.10. (der Jahrgangsstufen 5 bis 11)								Schüler am 01.10.											
insgesamt	davon in Jahrgangsstufe							insgesamt	davon in Jahrgangsstufe										dar. Gast-schüler
	5	6	7	8	9	10	11		5	6	7	8	9	10	11	12	13	Kollegstufe	
218	33	33	31	31	30	31	29	7.595	977	980	848	862	792	901	766	770	699	3.922	Gymnasien insgesamt
28	5	4	4	4	4	4	3	923	144	133	108	107	111	117	84	61	58	401	davon
23	4	4	3	3	3	3	3	877	130	129	78	79	79	87	76	116	103	404	Albertus-Magnus-Gymn.
35	5	5	4	5	5	6	5	1.295	159	132	118	145	133	170	135	172	131	609	Hans-Sachs-Str. 2
39	5	6	6	5	5	6	6	1.464	165	194	191	164	147	188	170	123	122	797	Albrecht-Altendorfer-Gymn.
29	4	4	4	5	4	4	4	961	104	118	104	132	105	123	110	101	64	480	Minoritenweg 33
21	3	3	3	3	3	3	3	774	95	97	88	77	81	87	68	77	104	575	Goethe-Gymnasium
25	4	4	4	4	3	3	3	813	107	116	101	100	72	84	75	78	80	505	Goethestr. 1
18	3	3	3	2	3	2	2	488	73	61	60	58	64	45	48	42	37	151	Werner-v.-Siemens-Gymn.
																			Brennesstr. 4
																			Städt. Von-Müller-Gymn.
																			Erzbisch.-Buchberger-Allee 23
																			St.-Marien-Gymnasium
																			Heleneenstr. 2
																			Privat-Gymnasium Pindl
																			Dr.-Johann-Maier-Str. 2
																			Musikgymnasium ¹⁾
																			Reichsstr. 22

¹⁾ der Regensburger Domspatzen

Quelle: Amt für Schulen der Stadt Regensburg

11.13 Förderschulen - einzelne Einrichtungen

Förderschule	Klassen am 01.10.					Schüler am 01.10.									
						insgesamt					darunter weiblich				
	2003	2004	2005	2006	2007	2003	2004	2005	2006	2007	2003	2004	2005	2006	2007
Schulen insgesamt	101	96	101	100	99	1.013	1.013	1.018	990	1.013	352	378	385	331	348
davon															
Sonderpädagogisches Förderzentrum Regensburg an der Bajuwarenstraße Bajuwarenstr. 16	17	15	14	14	15	198	188	167	172	186	81	88	72	69	79
Sonderpädagogisches Förderzentrum Regensburg Hunsrückstr. 55	17	14	13	12	10	202	191	169	148	123	70	68	68	57	48
Bischof-Wittmann-Schule Förderzentrum geistige Entwicklung Johann-Hösl-Str. 2	17	16	16	16	16	153	139	146	134	141	61	55	56	44	45
St.-Vincent-Schule Private Schule zur Erziehungshilfe Johann-Hösl-Str. 4	7	7	9	9	8	58	64	62	65	64	5	3	4	5	5
Pater-Rupert-Mayer-Schule Private Schule für Körperbehinderte Puricellistr. 5	24	25	28	28	29	272	295	325	323	343	97	113	132	115	122
Schule für Kranke des Bezirks Oberpfalz Universitätsstr. 84	6	6	6	6	7	59	64	65	69	78	15	26	23	16	25
Förderzentrum mit dem Förderschwerpunkt Sehen und weiterem Förderbedarf An der Brunnstube 31	13	13	15	15	14	71	72	84	79	78	23	25	30	25	24

Lehrer ¹⁾ am 01.10.										Unterrichtsstunden sämtl. Lehrpersonen pro Woche					Förderschule
insgesamt					darunter weiblich										
2003	2004	2005	2006	2007	2003	2004	2005	2006	2007	2003	2004	2005	2006	2007	
155	164	169	174	188	106	119	126	123	134	3.560	3.284	3.353	3.153	3.433	Schulen insgesamt
															davon
26	29	33	30	34	17	20	23	19	25	620	548	592	424	647	Sonderpädagogisches Förderzentrum Regensburg an der Bajuwarenstraße Bajuwarenstr. 16
34	39	39	39	39	26	31	29	29	27	598	442	395	411	367	Sonderpädagogisches Förderzentrum Regensburg Hunsrückstr. 55
22	22	21	23	22	14	16	17	16	16	536	584	549	554	538	Bischof-Wittmann-Schule Förderzentrum geistige Entwicklung Johann-Hösl-Str. 2
9	10	10	11	13	6	7	7	7	8	223	220	220	237	212	St.-Vincent-Schule Private Schule zur Erziehungshilfe Johann-Hösl-Str. 4
32	31	35	37	42	21	22	26	23	28	777	777	850	786	860	Pater-Rupert-Mayer-Schule Private Schule für Körperbehinderte Puricellistr. 5
8	8	8	8	12	5	4	5	7	8	196	191	210	189	233	Schule für Kranke des Bezirks Oberpfalz Universitätsstr. 84
24	25	23	26	26	17	19	19	22	22	610	522	537	552	576	Förderzentrum mit dem Förderschwerpunkt Sehen und weiterem Förderbedarf An der Brunnstube 31

¹⁾ voll- und teilzeitbeschäftigt

Quelle: Angaben der jeweiligen Einrichtung

11.14 Abendrealschule und Abendgymnasium ¹⁾ (Zweiter Bildungsweg)

J a h r	Schulen	Klassen	Schüler		davon in Jahrgangsstufe				Lehrkräfte ²⁾	
			insges.	weibl.	1	2	3	4	insges.	weibl.
Abendrealschule										
2003	1	3	50	22	32	12	6	.	.	.
2004	1	3	49	24	25	12	12	.	.	.
2005	1	3	47	25	21	16	10	.	15	6
2006	1	3	48	24	26	12	10	.	.	.
2007	1	3	42	22	22	12	8	.	16	5
Abendgymnasium										
2003	1	4	86	41	38	21	18	9	.	.
2004	1	4	101	54	40	28	20	13	.	.
2005	1	4	105	48	34	36	20	15	.	.
2006	1	4	109	63	38	27	25	19	.	.
2007	1	4	111	58	40	34	20	17	.	.

¹⁾ Stand jeweils 01.10.

²⁾ voll- und teilzeitbeschäftigt

Quelle: Angaben der jeweiligen Einrichtung

11.15 Berufsschulen und Berufsfachschulen ¹⁾

J a h r	Schulen	Klassen	Schüler		davon in Jahrgangsstufe				Lehrkräfte ²⁾	
			insges.	weibl.	1	2	3	4	insges.	weibl.
Berufsschulen										
2003	4	418	9.861	4.383	2.864	3.088	3.063	846	219	54
2004	4	411	9.724	4.337	3.046	2.924	2.877	877	217	51
2005	4	407	9.464	4.030	3.025	3.047	2.626	766	211	53
2006	4	411	9.646	4.321	3.093	2.972	2.816	765	211	59
2007	4	416	9.813	4.088	3.289	3.070	2.704	750	217	63
Berufsschule zur sonderpädagogischen Förderung										
2003	1	2	26	10	2	-
2004	1	2	30	14	2	-
2005	1	2	27	12	3	-
2006	1	2	30	12	3	1
2007	1	2	23	11	4	2
Berufsfachschulen										
2003	6	38	910	783	451	368	91	.	66	44
2004	6	40	923	783	395	385	143	.	68	45
2005	7	41	938	784	436	393	109	.	74	50
2006	7	43	946	786	443	394	109	.	72	49
2007	7	41	870	741	397	348	125	.	75	48
Berufsfachschulen des Gesundheitswesens										
2003	8	21	485	375	215	132	138	.	39	25
2004	8	19	470	352	200	136	134	.	36	21
2005	8	21	462	363	206	122	134	.	37	22
2006	12	31	686	51	34
2007	14	37	855	54	34

¹⁾ Stand jeweils Oktober

²⁾ voll- und teilzeitbeschäftigt

Quelle: Bayerisches Landesamt für Statistik und Datenverarbeitung; Angaben der jeweiligen Einrichtung

11.16 Berufsschulen - einzelne Einrichtungen

Berufsschule	Klassen am 15.10.			Schüler - Mitte Okt. des jeweiligen Jahres					
				insgesamt			darunter weiblich		
	2005	2006	2007	2005	2006	2007	2005	2006	2007
Berufsschulen insgesamt	407	411	416	9.464	9.646	9.813	4.030	4.321	4.088
davon									
Städt. Berufsschule I für Metall- u. Elektrotechnik Alfons-Auer-Str. 18	116	117	121	2.707	2.749	2.812	195	228	258
Städt. Berufsschule II für Ernährungs-, Textil-, Bau-, Holz-, Farb-, u. gestalt. Berufe Alfons-Auer-Str. 20	125	125	127	2.853	2.893	2.925	1.459	1.457	1.485
Städt. Berufsschule III für kaufmännische Berufe und Gesundheitsberufe Prüfening Str. 100	150	152	153	3.513	3.608	3.709	2.176	2.440	2.173
Staatliche Berufsschule für Gärtner, Floristen und Jung- arbeiter des Landkreises Rgbg. (Hermann-Höcherl-Schule) Plattlinger Str. 24	16	17	15	391	396	367	200	196	172

Schüler - Mitte Okt. des jeweiligen Jahres												Berufsschule
davon in Jahrgangsstufe												
10			11			12			13			
2005	2006	2007	2005	2006	2007	2005	2006	2007	2005	2006	2007	
3.025	3.093	3.289	3.047	2.972	3.070	2.626	2.816	2.704	766	765	750	Berufsschulen insgesamt
												davon
774	789	865	716	723	763	729	729	705	488	508	479	Städt. Berufsschule I für Metall- u. Elektrotechnik Alfons-Auer-Str. 18
956	988	1.027	1.014	953	995	817	905	848	66	47	55	Städt. Berufsschule II für Ernährungs-, Textil-, Bau-, Holz-, Farb-, u. gestalt. Berufe Alfons-Auer-Str. 20
1.108	1.124	1.228	1.210	1.187	1.210	983	1.087	1.055	212	210	216	Städt. Berufsschule III für kaufmännische Berufe und Gesundheitsberufe Prüfeninger Str. 100
187	192	169	107	109	102	97	95	96	-	-	-	Staatliche Berufsschule für Gärtner, Floristen und Jung- arbeiter des Landkreises Rgbg. (Hermann-Höcherl-Schule) Plattlinger Str. 24

Quelle: Angaben der jeweiligen Einrichtung

11.17 Berufsfachschulen - einzelne Einrichtungen

Berufsfachschule	Klassen am 15.10.			Schüler - Mitte Okt. des jeweiligen Jahres								
				insgesamt			darunter weiblich			darunter ausländisch		
	2005	2006	2007	2005	2006	2007	2005	2006	2007	2005	2006	2007
Berufsfachschulen insgesamt	41	43	41	938	946	880	784	786	741	45	44	64
davon												
Berufsfachschule für Büroberufe an der Städt. Berufsschule III St.-Peters-Weg 17	6	6	6	142	150	136	93	98	89	16	19	17
Berufsfachschule für Hauswirtschaft im Staatl. Berufsbildungszentrum Plattlinger Str. 24	16	18	16	399	407	366	370	376	356	11	10	10
Berufsfachschule für Kinderpflege im Staatl. Berufsbildungszentrum Plattlinger Str. 24	5	4	4	138	116	110	131	107	105	7	5	7
Berufsfachschule für Sozialpflege im Staatl. Berufsbildungszentrum Plattlinger Str. 24	1	2	2	27	49	57	23	39	47	-	-	-
Music College Regensburg Priv. Berufsfachschule für Musik Jazz-Rock-Pop; Zollerstr. 1	3	3	3	43	40	42	8	9	10	1	-	1
Regensburger Fremdsprachenschule e. V. Priv. Berufsfachschule für Fremdsprachen Rote-Hahnen-Gasse 6	7	7	7	151	147	135	133	129	107	7	8	28
Schauspielschule Regensburg Private Berufsfachschule f. Schauspieler Bruderwöhrdstr. 15	3	3	3	38	37	34	26	28	27	3	2	1

Schüler - Mitte Okt. des jeweiligen Jahres									Schulabgänger ¹⁾					
davon im Ausbildungsjahr									mit Erfolg			ohne Erfolg		
1			2			3								
2005	2006	2007	2005	2006	2007	2005	2006	2007	2005	2006	2007	2005	2006	2007
436	443	397	393	394	358	109	109	125	406	397	382	15	16	13
51	51	46	47	50	43	44	49	47	41	45	.	3	2	.
196	206	157	161	168	154	42	33	55	174	181	166	4	3	5
60	58	59	78	58	51	-	-	-	82	76	107	3	2	3
27	27	32	-	22	25	-	-	-	.	.	21	.	.	1
17	19	20	17	17	16	9	4	6	20	25	17	-	-	1
69	71	71	74	67	58	8	9	6	74	64	57	5	9	3
16	11	12	16	12	11	6	14	11	15	6	14	-	-	-

¹⁾ Schüler, die den Bildungsgang vollständig durchlaufen haben und die Einrichtung im jeweiligen Schuljahr verlassen haben

Quelle: Angaben der jeweiligen Einrichtung

11.18 Berufsfachschulen des Gesundheitswesens einzelne Einrichtungen

Berufsfachschule des Gesundheitswesens	Klassen am 15.10.			Schüler - Mitte Okt. des jeweiligen Jahres								
				insgesamt			darunter weiblich			darunter ausländisch		
	2005	2006	2007	2005	2006	2007	2005	2006	2007	2005	2006	2007
Berufsfachschule für Altenpflege des Berufsbildungswerkes des DGB Von-der-Tann-Str. 30	3	3	3	80	66	62	61	49	46	7	5	7
Berufsfachschule für Kinderkrankenpflege der Barmherzigen Brüder im Krankenhaus der Barmherzigen Brüder Prüfeninger Str. 86	2	2	3	31	32	51	28	29	47	-	-	-
Berufsfachschule für Krankenpflege des Bezirks Oberpfalz am Bezirksklinikum Universitätsstr. 84	4	5	6	92	115	134	67	79	107	3	2	2
Berufsfachschule für Krankenpflege im Krankenhaus der Barmherzigen Brüder Prüfeninger Str. 86	3	3	3	89	88	86	76	75	79	3	3	4
Berufsfachschule für Krankenpflege des Caritasverbandes Krankenhaus St. Josef Landshuter Str. 65	3	3	3	66	66	65	58	57	55	1	1	2
Berufsfachschule für Krankenpflegehilfe der Evang. Wohltätigkeitsstiftung Rgbg. Alte Manggasse 3	1	1	1	18	16	17	17	12	15	-	-	1
Berufsfachschule für Logopädie an der Universität Regensburg Universitätsstr. 84	3	3	3	42	41	43	40	38	40	-	-	-
Berufsfachschule für Rettungsassistenten Malteser Hilfsdienst Am Singrün 1	2	2	.	44	46	.	16	19	.	2	-	.
Berufsfachschule für Altenpflegehilfe des DGB GmbH Regensburg Von-der-Tann-Str. 30	28
Berufsfachschule für Altenpflegehilfe Döpfer Posthof 2 b	60
Berufsfachschule für Physiotherapie Döpfer Galgenbergstr. 2 a	35
Berufsfachschule für Physiotherapie des Bayer. Roten Kreuzes Regensburg Klosterackerweg 1	92	.	.	60	.	.	2

Schüler - Mitte Okt. des jeweiligen Jahres									Schulabgänger ¹⁾					
davon im Ausbildungsjahr									mit Erfolg			ohne Erfolg		
1			2			3								
2005	2006	2007	2005	2006	2007	2005	2006	2007	2005	2006	2007	2005	2006	2007
24	18	17	24	21	24	32	27	21	-	31	27	-	1	-
16	16	20	-	16	15	15	-	16	21	15	16	-	-	.
36	51	54	30	34	47	26	30	33	48	26	30	-	-	-
31	32	32	31	25	29	27	31	25	28	26	30	-	1	.
22	22	26	24	20	20	20	24	19	20	18	24	-	-	.
18	16	17	-	-	-	-	-	-	12	16	16	1	-	-
15	15	15	13	13	15	14	13	13	14	14	13	-	-	-
44	46	.	-	-	.	-	-	.	48	52	.	4	4	.
.
.
.
.	.	31	.	.	30	.	.	31

¹⁾ Schüler, die den Bildungsgang vollständig durchlaufen haben und die Einrichtung im jeweiligen Schuljahr verlassen haben

Quelle: Angaben der jeweiligen Einrichtung

11.19 Fachschulen, Berufsoberschulen, Fachoberschule und Fachakademien ¹⁾

J a h r	Schulen	Klassen	Schüler		davon in Stufe ...					davon mit Ausbildungsrichtung			Lehrkräfte ²⁾	
			insges.	weibl.									insges.	weibl.
Fachschulen														
2003	1	2	24	24
2004	1	1	23	23
2005	1	1	24	24
2006	1	1	23	23
2007	1	1	16	16
Berufsoberschulen														
					Vorstufe	1	2	3	3)	4)	5)			
2003	2	24	607	259	90	345	172	-	253	171	183	46	23	
2004	2	24	603	281	102	302	199	-	230	179	194	42	20	
2005	2	24	617	284	109	323	185	-	238	182	197	42	17	
2006	2	22	537	284	81	286	170	-	174	163	200	40	16	
2007	2	21	495	253	103	240	152	-	173	163	159	36	16	
Fachoberschule														
						11	12	13	3)	5)	6)			
2003	1	30	801	372	.	403	398	-	275	232	294	38	10	
2004	1	30	781	378	.	429	341	11	250	203	328	40	10	
2005	1	31	802	381	.	432	352	18	273	205	324	35	10	
2006	1	33	870	414	.	496	348	26	266	237	367	37	11	
2007	1	38	965	452	.	505	431	29	289	413	263	47	14	
Fachakademien														
			7)	7)										
2003	3	8	210	193	22	18	
2004	3	8	220	201	23	18	
2005	3	8	217	200	21	16	
2006	3	8	223	206	23	16	
2007	3	8	218	206	21	14	

¹⁾ Stand jeweils Oktober

²⁾ voll- und teilzeitbeschäftigt

³⁾ Technik

⁴⁾ Wirtschaft

⁵⁾ Sozialwesen

⁶⁾ Wirtschaft, Verwaltung und Rechtspflege

⁷⁾ ohne Vor- und Berufspraktikanten

Quelle: Bayerisches Landesamt für Statistik und Datenverarbeitung; Angaben der jeweiligen Einrichtung

11.20 Fachschule - Staatliche Landwirtschaftsschule ¹⁾

	insgesamt ²⁾					darunter weiblich ²⁾				
	03/04	04/05	05/06	06/07	07/08	03/04	04/05	05/06	06/07	07/08
Klassen	2	1	1	1	1
Schüler insgesamt	24	23	24	23	16	24	23	24	23	16
davon Deutsche	24	23	24	23	16	24	23	24	23	16
Ausländer, Staatenlose	-	-	-	-	-	-	-	-	-	-
davon in Schuljahr 1	24	-	24	-	16	24	-	24	-	16
Schuljahr 2	-	23	-	23	-	-	23	-	23	-
Schulabgänger ³⁾ insgesamt	-	23	-	23	-	-	23	-	23	-
davon mit Erfolg	-	23	-	23	-	-	23	-	23	-
ohne Erfolg	-	-	-	-	-	-	-	-	-	-
Lehrkräfte insgesamt ⁴⁾	7	7	7	7	7	7	7	7	7	7

¹⁾ Abteilung Landwirtschaft und Hauswirtschaft, Plattlinger Str. 24

²⁾ Stand jeweils 15.10.; Schließung der Abteilung Landwirtschaft zum Ende des Schuljahres 2002/2003

³⁾ Schüler, die den Bildungsgang vollständig durchlaufen haben und die Einrichtung im jeweiligen Schuljahr verlassen haben

⁴⁾ voll-, teilzeit- und nebenberuflich beschäftigt

Quelle: Landwirtschaftsschule, Abteilung Landwirtschaft und Hauswirtschaft

11.21 Städtische Berufsoberschule ¹⁾

	insgesamt ²⁾					darunter weiblich ²⁾				
	03/04	04/05	05/06	06/07	07/08	03/04	04/05	05/06	06/07	07/08
Klassen	7	7	7	7	7
Schüler insgesamt	171	171	182	163	163	92	97	107	99	98
davon Deutsche	169	166	179	160	161	92	94	105	98	98
Ausländer, Staatenlose	2	5	3	3	2	-	3	2	1	-
davon in der Vorklasse	24	28	28	27	37	14	13	16	13	21
davon Ausbildungsrichtung										
Technik	-	-	-	-	-	-	-	-	-	-
Agrarwirtschaft	-	-	-	-	-	-	-	-	-	-
Wirtschaft	24	28	28	27	37	14	13	16	13	21
Sozialwesen	-	-	-	-	-	-	-	-	-	-
davon in Jahrgangsstufe 12	86	86	85	76	79	43	50	49	42	46
davon Ausbildungsrichtung										
Technik	-	-	-	-	-	-	-	-	-	-
Agrarwirtschaft	-	-	-	-	-	-	-	-	-	-
Wirtschaft	86	86	85	76	79	43	50	49	42	46
Sozialwesen	-	-	-	-	-	-	-	-	-	-
in Jahrgangsstufe 13	61	57	69	60	47	35	34	42	44	31
davon Ausbildungsrichtung										
Technik	-	-	-	-	-	-	-	-	-	-
Agrarwirtschaft	-	-	-	-	-	-	-	-	-	-
Wirtschaft	61	57	69	60	47	35	34	42	44	31
Sozialwesen	-	-	-	-	-	-	-	-	-	-
Absolventen insgesamt	79	73	93	108	.	40	39	55	57	.
davon Ausbildungsrichtung										
Technik	-	-	-	-	.	-	-	-	-	.
Agrarwirtschaft	-	-	-	-	.	-	-	-	-	.
Wirtschaft	79	73	93	108	.	40	39	55	57	.
Sozialwesen	-	-	-	-	.	-	-	-	-	.
dav. mit mittlerem Schulabschluss	-	-	-	-	.	-	-	-	-	.
Fachhochschulreife	28	28	32	57	.	12	8	16	31	.
Fachgeb. Hochschulreife	37	21	27	22	.	19	13	16	12	.
Allgem. Hochschulreife	14	24	34	29	.	9	18	23	14	.
Abgänger ohne Abschluss ³⁾	11	11	21	22	.	5	6	18	16	.
Lehrkräfte insgesamt ⁴⁾	25	25	23	23	23	9	9	8	8	8

¹⁾ mit Ausbildungsrichtung Wirtschaft an der Städtischen Berufsschule III

²⁾ Stand jeweils 15.10.

³⁾ Schüler, die die Einrichtung im jeweiligen Schuljahr verlassen und keinen Abschluss erworben haben

⁴⁾ voll- und teilzeitbeschäftigt

Quelle: Städtische Berufsoberschule

11.22 Staatliche Berufsoberschule

	insgesamt ¹⁾					darunter weiblich ¹⁾				
	03/04	04/05	05/06	06/07	07/08	03/04	04/05	05/06	06/07	07/08
Klassen	17	17	17	15	14
Schüler insgesamt	436	432	435	374	332	167	184	177	185	155
davon Deutsche	433	425	422	362	326	166	183	173	181	152
Ausländer, Staatenlose	3	7	13	12	6	1	1	4	4	3
davon in der Vorstufe	66	74	81	54	66	26	34	31	24	29
davon Ausbildungsrichtung										
Technik	39	35	47	27	41	3	3	3	2	6
Agrarwirtschaft	-	-	-	-	-	-	-	-	-	-
Wirtschaft	-	8	-	-	-	-	5	-	-	-
Sozialwesen	27	31	34	27	25	23	26	28	22	23
davon in Jahrgangsstufe 12	259	216	238	210	161	87	84	84	98	54
davon Ausbildungsrichtung										
Technik	167	133	147	110	101	21	17	19	16	9
Agrarwirtschaft	-	-	-	-	-	-	-	-	-	-
Wirtschaft	-	-	-	-	-	-	-	-	-	-
Sozialwesen	92	83	91	100	60	66	67	65	82	45
in Jahrgangsstufe 13	111	142	116	110	105	54	66	62	63	72
davon Ausbildungsrichtung										
Technik	47	62	44	37	31	5	14	7	7	11
Agrarwirtschaft	-	-	-	-	-	-	-	-	-	-
Wirtschaft	-	-	-	-	-	-	-	-	-	-
Sozialwesen	64	80	72	73	74	49	52	55	56	61
Absolventen insgesamt	312	306	294	273
davon Ausbildungsrichtung										
Technik	180	169	158	123
Agrarwirtschaft	-	-	-	-
Wirtschaft	-	-	-	-
Sozialwesen	132	137	136	150
dar. mit Fachhochschulreife	107	160	183	155
Fachgeb. Hochschulreife	87	108	83	88
Allgem. Hochschulreife	55	68	47	32
Abgänger ohne Abschluss ²⁾	51	56	64	59
Lehrkräfte insgesamt ³⁾

¹⁾ Stand jeweils 20.10.

²⁾ Schüler, die die Einrichtung im jeweiligen Schuljahr verlassen und keinen Abschluss erworben haben

³⁾ voll- und teilzeitbeschäftigt

Quelle: Staatliche Berufsoberschule mit Ausbildungsrichtung Technik und Sozialwesen, Ziegelweg 1

11.23 Staatliche Fachoberschule ¹⁾

	Schuljahr ²⁾				
	03/04	04/05	05/06	06/07	07/08
Klassen	30	30	31	33	38
Schüler insgesamt	801	781	802	870	965
davon Ausbildungsrichtung					
Technik	275	250	273	266	289
Agrarwirtschaft	-	-	-	-	-
Wirtschaft	294	328	324	367	413
Sozialwesen	232	203	205	237	263
Gestaltung	-	-	-	-	-
davon in Jahrgangsstufe 11	403	429	432	496	505
davon Ausbildungsrichtung					
Technik	133	129	124	145	152
Agrarwirtschaft	-	-	-	-	-
Wirtschaft	150	202	183	215	206
Sozialwesen	120	98	125	136	147
Gestaltung	-	-	-	-	-
in Jahrgangsstufe 12	398	341	352	348	431
davon Ausbildungsrichtung					
Technik	142	110	131	95	123
Agrarwirtschaft	-	-	-	-	-
Wirtschaft	144	126	141	152	192
Sozialwesen	112	105	80	101	116
Gestaltung	-	-	-	-	-
in Jahrgangsstufe 13	-	11	18	26	29
davon Ausbildungsrichtung					
Technik	-	11	18	26	14
Agrarwirtschaft	-	-	-	-	-
Wirtschaft	-	-	-	-	15
Sozialwesen	-	-	-	-	-
Gestaltung	-	-	-	-	-

¹⁾ Landshuter Str. 61

²⁾ Stand jeweils 20.10.

Quelle: Staatliche Fachoberschule

11.24 Fachakademie für Hauswirtschaft ¹⁾

	Studienjahr ²⁾				
	03/04	04/05	05/06	06/07	07/08
Klassen	3	3	3	4	4
Studierende insgesamt	66	73	65	95	88
davon männlich	-	1	1	5	5
weiblich	66	72	64	90	83
davon Deutsche	66	73	64	93	86
Ausländer, Staatenlose	-	-	1	2	2
davon im 1. Studienjahr	29	31	28	31	24
2. Studienjahr	17	28	28	27	32
3. Studienjahr	20	14	9	37	32
4. Studienjahr
5. Studienjahr
Studienabgänger ³⁾ insgesamt	20	14	9	37	.
davon mit Erfolg	20	14	9	37	.
darunter Übertritte an Staatsinstitute	1	-	-	-	.
ohne Erfolg	-	-	-	-	.
Studienabbrüche ⁴⁾	2	-	1	1	.
Lehrkräfte insgesamt ⁵⁾	12	14	15	15	17

¹⁾ an der Städt. Berufsschule II, Berufl. Schulzentrum, Georg Kerschensteiner, Alfons-Auer-Str. 20

²⁾ Stand jeweils 15.10.

³⁾ Studierende, die den Bildungsgang vollständig durchlaufen haben und die Einrichtung im jeweiligen Studienjahr verlassen haben

⁴⁾ Studierende, die den Bildungsgang nicht vollständig durchlaufen haben und die Einrichtung im jeweiligen Studienjahr verlassen haben

⁵⁾ voll-, teilzeit- und nebenberuflich beschäftigt

Quelle: Fachakademie für Hauswirtschaft an der Städtischen Berufsschule II

11.25 Fachakademie für Heilpädagogik ¹⁾

	insgesamt im Studienjahr ²⁾					darunter männlich im Studienjahr ²⁾				
	03/04	04/05	05/06	06/07	07/08	03/04	04/05	05/06	06/07	07/08
Klassen	2	2	2	2	2
Studierende mit Fachrichtung										
Heilpädagogik insgesamt	54	54	55	49	46	7	7	7	6	5
davon Deutsche	53	54	55	49	46	7	7	7	6	5
Ausländer, Staatenlose	1	-	-	-	-	-	-	-	-	-
davon im 1. Studienjahr	-	29	29	27	-	-	3	5	2	-
2. Studienjahr	29	-	26	22	26	3	-	2	4	2
3. Studienjahr	25	-	-	-	20	4	-	-	-	3
4. Studienjahr	-	25	-	-	-	-	4	-	-	-
Studienabgänger ³⁾ insgesamt	29	25	26	-	.	3	4	2	-	.
davon mit Erfolg	29	25	26	-	.	3	4	2	-	.
ohne Erfolg	-	-	-	-	.	-	-	-	-	.
Studienabbrüche ⁴⁾	-	3	7	3	.	-	1	1	1	.
Lehrkräfte insgesamt ⁵⁾	25	23	27	25	29	9	7	9	8	12

¹⁾ der Kath. Jugendfürsorge, Gutenbergstr. 20

²⁾ Stand jeweils 15.10.

³⁾ Studierende, die den Bildungsgang vollständig durchlaufen haben und die Einrichtung im jeweiligen Studienjahr verlassen haben

⁴⁾ Studierende, die den Bildungsgang nicht vollständig durchlaufen haben und die Einrichtung im jeweiligen Studienjahr verlassen haben

⁵⁾ voll-, teilzeit- und nebenberuflich beschäftigt

Quelle: Fachakademie für Heilpädagogik der Kath. Jugendfürsorge

11.26 Kirchliche Fachakademie für Sozialpädagogik ¹⁾

	insgesamt im Studienjahr ²⁾					darunter männlich im Studienjahr ²⁾				
	03/04	04/05	05/06	06/07	07/08	03/04	04/05	05/06	06/07	07/08
Klassen	10	10	10	10	10
Studierende mit Fachrichtung										
Sozialpädagogik/Erzieher/in insgesamt	274	274	275	266	265	23	21	18	12	13
davon Deutsche	273	273	273	265	265	23	21	18	12	13
Ausländer, Staatenlose	1	1	2	1	-	-	-	-	-	-
davon im 1. Studienjahr	53	52	57	50	44	3	3	3	-	5
2. Studienjahr	49	55	52	56	54	6	3	2	2	2
3. Studienjahr	55	53	59	56	58	5	7	3	1	2
4. Studienjahr	55	54	55	59	55	3	5	6	4	1
5. Studienjahr	62	60	52	45	54	6	3	4	5	3
Studienabgänger ³⁾ insgesamt	60	56	55	57	.	6	3	5	5	.
davon mit Erfolg	59	55	51	56	.	6	3	4	5	.
ohne Erfolg	1	1	4	1	.	-	-	1	-	.
Studienabbrüche ⁴⁾	3	1	2	5	4	1	1	-	2	-
Lehrkräfte insgesamt ⁵⁾	18	19	19	21	21	7	7	6	8	7

¹⁾ Adolf-Schmetzer-Str. 4

²⁾ Stand jeweils 15.10.; die Zahlen der Studierenden umfassen auch Vor- und Berufspraktikanten

³⁾ Studierende, die den Bildungsgang vollständig durchlaufen haben und die Einrichtung im jeweiligen Studienjahr verlassen haben

⁴⁾ Studierende, die den Bildungsgang nicht vollständig durchlaufen haben und die Einrichtung im jeweiligen Studienjahr verlassen haben

⁵⁾ voll-, teilzeit- und nebenberuflich beschäftigt

Quelle: Kirchliche Fachakademie für Sozialpädagogik

11.27 Verwaltungs- und Wirtschaftsakademie Ostbayern

	Wintersemester				
	03/04	04/05	05/06	06/07	07/08
Lehrgangsteilnehmer	709	664	627	640	961
nach Fachbereich					
Verwaltungswissenschaft	-	-	-	-	-
Wirtschaftswissenschaft	709	664	627	640	961
nach sektoraler Herkunft					
Öffentlicher Dienst	113	98	69	61	85
davon Beschäftigte des/der					
Bundes	18	11	9	10	11
Freistaates Bayern	16	12	13	10	18
Gemeinden	32	31	31	29	40
sonst. Körperschaften	47	44	16	12	16
Privatwirtschaft	596	566	558	579	876
davon Beschäftigte des/der					
Industrie	229	251	242	242	370
Handels	130	107	99	102	150
Banken u. Versicherungen	121	107	99	84	107
sonst. Berufszweige	116	101	118	151	249

Quelle: Verwaltungs- und Wirtschaftsakademie Ostbayern e.V.

11.28 Hochschule für Katholische Kirchenmusik ¹⁾

	insgesamt ²⁾ (im Wintersemester)					darunter weiblich ²⁾ (im Wintersemester)				
	03/04	04/05	05/06	06/07	07/08	03/04	04/05	05/06	06/07	07/08
Klassen	6	6	6	6	6
Studierende insgesamt	67	64	61	61	57	28	25	27	25	28
davon Deutsche	57	56	51	51	47	23	21	22	22	23
Ausländer, Staatenlose	10	8	10	10	10	5	4	5	3	5
davon im 1. Studienjahr	11	16	8	7	13	7	6	6	3	6
2. Studienjahr	18	7	14	7	4	8	5	5	4	1
3. Studienjahr	6	17	6	13	7	1	6	4	5	4
4. Studienjahr	13	6	19	6	11	4	1	7	4	5
5. Studienjahr	19	18	14	28	22	8	7	5	9	12
davon Fachrichtung Musiklehrer	9	9	9	10	16	3	3	5	4	8
Berufsmusiker	58	55	52	51	41	25	22	22	21	20
Studienabgänger ³⁾ insgesamt	16	13	9	6	.	7	4	2	4	.
davon mit Erfolg	16	13	9	6	.	7	4	2	4	.
ohne Erfolg	-	-	-	-	.	-	-	-	-	.
Lehrkräfte insgesamt ⁴⁾	53	50	48	47	47	10	9	9	12	12

¹⁾ und Musikpädagogik Regensburg, Andreasstr. 9
im November 2001 Gründung der Hochschule für katholische Kirchenmusik und Musikpädagogik Regensburg; vormals Fachakademie für katholische Kirchenmusik und Musikerziehung

²⁾ Stand jeweils Beginn Wintersemester

³⁾ Studierende, die den Bildungsgang vollständig durchlaufen haben und die Einrichtung im jeweiligen Studienjahr verlassen haben

⁴⁾ voll- und teilzeitbeschäftigt

Quelle: Hochschule für Katholische Kirchenmusik und Musikpädagogik Regensburg

11.29 Fachhochschule

	insgesamt (im Wintersemester)					darunter weiblich (im Wintersemester)				
	03/04	04/05	05/06	06/07	07/08	03/04	04/05	05/06	06/07	07/08
Studierende insgesamt	5.459	5.650	5.757	5.711	5.680	1.670	1.752	1.758	1.737	1.676
davon Deutsche	5.182	5.404	5.430	5.341	5.369	1.543
Ausländer, Staatenlose	277	246	327	370	311	133
darunter Studienanfänger (1. Semester)	1.505	1.372	1.410	1.365	1.386	.	417	408	396	381
Fachbereich Technik insgesamt	3.542	3.686	3.846	3.846	3.949	485	520	544	538	559
davon Architektur	309	333	328	308	303	137	154	142	138	130
Bauingenieurwesen	348	296	275	260	265	47	39	40	42	50
Elektrotechnik, Energie- und Nachrichtentechnik	565	561	564	553	568	30	24	24	23	28
Maschinenbau	787	781	843	827	910	41	42	45	48	59
Mathematik, Informatik und Mikrosystemtechnik	1.010	1.115	1.172	1.189	1.201	189	211	240	238	229
Mechatronik	249	281	327	348	334	9	13	17	14	19
Produktions- und Automatisierungstechnik	137	153	191	235	249	15	18	23	24	28
Verfahrenstechnik	108	129	98	77	46	17	19	13	9	6
Master in Electrical and Microsystems Engineering Architecture and Context (Master Architektur)	29	37	48	49	45	-	-	-	2	4
Industrial Engineering (Master Produkt.- u. Autom.-technik)	6	4
Mechanical Engineering (Master Maschinenbau)	9	1
Mechanical Engineering (Master Maschinenbau)	13	1
darunter Ausländer, Staatenlose	111	114	196	235	188	79
1. Semester	1.041	930	992	936	1.040	.	146	150	131	165
Fachbereich Wirtschaft insgesamt	1.331	1.373	1.315	1.277	1.201	709	736	709	700	681
davon Betriebswirtschaft	1.083	1.098	1.058	1.045	970	605	610	581	572	538
Europäische Betriebswirtschaft	178	205	200	189	202	98	119	118	115	136
Wirtschaftsingenieurwesen	70	70	57	43	29	6	7	10	13	7
darunter Ausländer, Staatenlose	106	123	116	123	110	47
1. Semester	334	314	289	301	255	.	163	151	161	151
Fachbereich Sozialwesen insgesamt	586	591	596	588	530	476	496	505	499	436
darunter Ausländer, Staatenlose	10	9	15	12	13	7
1. Semester	130	128	129	128	91	.	108	107	104	65

Quelle: Fachhochschule Regensburg

11.30 Universität

	Wintersemester				
	03/04	04/05	05/06	06/07	07/08
Studierende ¹⁾ insgesamt	17.688	17.624	17.741	18.036	17.277
davon männlich	7.743	7.671	7.523	7.554	7.051
weiblich	9.945	9.953	10.218	10.482	10.226
davon Deutsche	16.269	16.203	16.339	16.540	15.914
Ausländer, Staatenlose	1.419	1.421	1.402	1.496	1.363
Studienfälle insgesamt	25.316	25.962	26.927	27.487	26.156
davon in den Fachbereichen					
Katholische Theologie	640	748	882	1.036	922
Rechtswissenschaft	2.345	2.206	2.022	1.888	1.803
Wirtschaftswissenschaft	2.760	2.548	2.409	2.325	2.188
darunter Betriebswirtschaft	1.541	1.401	1.228	1.224	1.247
Volkswirtschaft	707	660	625	532	481
Philosophie, Sport und Kunstwissenschaft	1.531	1.641	1.750	2.016	1.924
Psychologie und Pädagogik	1.597	1.518	1.486	1.443	1.269
Geschichte, Gesellschaft, Geographie	4.363	4.546	4.384	4.141	3.554
Sprach- und Literaturwissenschaft	6.944	7.402	8.281	8.474	8.265
Mathematik	746	849	992	1.174	1.271
Physik	747	802	875	931	940
Biologie und Vorklinische Medizin	1.342	1.362	1.398	1.436	1.417
Chemie und Pharmazie	1.241	1.241	1.297	1.405	1.355
Medizin	1.060	1.099	1.151	1.218	1.248

¹⁾ einschließlich Beurlaubte

Quelle: Universität Regensburg

11.31 Regionale Herkunft der Studierenden an der Universität

	Zahl					Prozent				
	03/04	04/05	05/06	06/07	07/08	03/04	04/05	05/06	06/07	07/08
Studierende ¹⁾ insgesamt	17.688	17.624	17.741	18.036	17.277	100,0	100,0	100,0	100,0	100,0
deutsche Studierende insgesamt	16.269	16.203	16.339	16.540	15.914	92,0	91,9	92,1	91,7	92,1
davon aus Bayern	15.167	15.031	15.093	15.272	14.623	85,7	85,3	85,1	84,7	84,6
Baden-Württemberg	321	337	355	380	422	1,8	1,9	2,0	2,1	2,4
Berlin	24	23	41	41	46	0,1	0,1	0,2	0,2	0,3
Brandenburg	34	34	42	43	38	0,2	0,2	0,2	0,2	0,2
Bremen	7	7	8	7	5	0,0	0,0	0,0	0,0	0,0
Hamburg	20	20	20	20	17	0,1	0,1	0,1	0,1	0,1
Hessen	90	97	92	99	101	0,5	0,6	0,5	0,5	0,6
Mecklenburg-Vorpommern	11	18	19	18	19	0,1	0,1	0,1	0,1	0,1
Niedersachsen	106	117	126	109	100	0,6	0,7	0,7	0,6	0,6
Nordrhein-Westfalen	167	173	176	194	200	0,9	1,0	1,0	1,1	1,2
Rheinland-Pfalz	68	72	79	75	80	0,4	0,4	0,4	0,4	0,5
Saarland	3	5	5	7	7	0,0	0,0	0,0	0,0	0,0
Sachsen	133	135	145	132	122	0,8	0,8	0,8	0,7	0,7
Sachsen-Anhalt	15	24	24	21	21	0,1	0,1	0,1	0,1	0,1
Schleswig-Holstein	33	41	45	48	42	0,2	0,2	0,3	0,3	0,2
Thüringen	48	51	52	60	56	0,3	0,3	0,3	0,3	0,3
dem Ausland	22	18	17	14	15	0,1	0,1	0,1	0,1	0,1
ausl. Studierende insgesamt	1.419	1.421	1.402	1.496	1.363	8,0	8,1	7,9	8,3	7,9
davon aus Europa	1.057	1.035	1.027	1.081	959	6,0	5,9	5,8	6,0	5,6
dar. Bulgarien	172	166	152	154	123	1,0	0,9	0,9	0,9	0,7
Frankreich	44	42	49	60	60	0,2	0,2	0,3	0,3	0,3
Griechenland	23	18	19	17	19	0,1	0,1	0,1	0,1	0,1
Großbritannien	37	34	24	31	22	0,2	0,2	0,1	0,2	0,1
Italien	39	36	37	51	44	0,2	0,2	0,2	0,3	0,3
Österreich	55	43	44	48	48	0,3	0,2	0,2	0,3	0,3
Polen	119	125	131	137	110	0,7	0,7	0,7	0,8	0,6
Rumänien	66	70	65	67	42	0,4	0,4	0,4	0,4	0,2
Russische Föderation	51	57	70	83	80	0,3	0,3	0,4	0,5	0,5
Slowakische Republik	33	31	30	33	25	0,2	0,2	0,2	0,2	0,1
Spanien	31	33	28	25	33	0,2	0,2	0,2	0,1	0,2
Tschechische Republik	85	86	80	70	69	0,5	0,5	0,5	0,4	0,4
Türkei	42	40	35	37	44	0,2	0,2	0,2	0,2	0,3
Ukraine	67	76	83	85	75	0,4	0,4	0,5	0,5	0,4
Ungarn	43	41	41	39	31	0,2	0,2	0,2	0,2	0,2
Weißrussland (Belarus)	15	22	28	32	26	0,1	0,1	0,2	0,2	0,2
Afrika	44	43	39	51	41	0,2	0,2	0,2	0,3	0,2
Amerika	76	75	83	91	88	0,4	0,4	0,5	0,5	0,5
dar. USA	48	48	51	60	54	0,3	0,3	0,3	0,3	0,3
Asien	235	264	249	272	269	1,3	1,5	1,4	1,5	1,6
dar. China (ohne Taiwan)	71	59	50	50	45	0,4	0,3	0,3	0,3	0,3
Georgien	50	61	62	63	59	0,3	0,3	0,3	0,3	0,3
Süd Korea	29	33	27	29	32	0,2	0,2	0,2	0,2	0,2
Staatenlos	2	2	2	-	-	0,0	0,0	0,0	-	-
Ungeklärt/Sonstige	5	2	2	1	6	0,0	0,0	0,0	0,0	0,0

¹⁾ Angaben beziehen sich auf das Wintersemester; einschließlich Beurlaubte

Quelle: Universität Regensburg

11.32 Außerschulische Bildungseinrichtungen

Bildungseinrichtung	Kurse und Veranstaltungen				
	2003	2004	2005	2006	2007
Akademie für Erwachsenenbildung	280	262	280	267	285
mit ... Doppelstunden	3.460	3.290	3.510	3.165	3.209
Teilnehmer	5.978	5.810	6.136	5.542	5.961
Akademie Handel	6	8	7	7	8
mit ... Doppelstunden	3.330	4.440	3.885	3.885	4.440
Teilnehmer	110	125	120	119	134
Bayerisches Rotes Kreuz	436	399	382	300	335
Teilnehmer	8.054	6.824	6.949	4.619	6.855
bfz der Bayerischen Wirtschaft	79	85	104	143	174
Teilnehmer	2.079	1.709	2.712	4.153	3.293
BTZ der Handwerkskammer Ndb.-OPf.	366	395	381	.	.
mit ... Doppelstunden	27.106	28.521	32.130	.	.
Teilnehmer	6.315	6.029	5.571	.	.
BZ der Industrie- und Handelskammer	244	214	247	287	308
mit ... Doppelstunden	7.936	6.812	7.539	7.837	8.376
Teilnehmer	3.467	2.906	3.360	4.187	3.704
DGB-Bildungswerk	113	122	120	145	.
mit ... Doppelstunden	505	638	794	866	.
Teilnehmer	3.075	4.529	3.805	5.453	.
Evangelisches Bildungswerk	1.073	999	1.105	1.086	.
mit ... Doppelstunden	7.941	7.003	7.229	7.167	.
Teilnehmer	21.306	19.633	22.147	20.460	.
Frauengesundheitszentrum	132	117	104	116	75
Teilnehmerinnen	970	1.028	654	1.406	2.015
Friedrich-Ebert-Stiftung ¹⁾	55	65	58	79	120
Teilnehmer ¹⁾	1.401	1.540	1.364	2.430	4.764
Katholische Erwachsenenbildung	1.235	1.199	1.177	1.163	1.180
mit ... Doppelstunden	5.666	5.852	5.368	5.478	5.275
Teilnehmer	25.257	24.939	24.540	23.909	24.366
Kolping-Bildungswerk	23	82	28	31	.
mit ... Doppelstunden ²⁾	30.801	.	39.175	39.746	.
Teilnehmer	372	1.209	482	394	.
Malteser-Hilfsdienst e.V.	109	104	118	112	116
Teilnehmer	1.502	1.431	1.590	1.462	1.473
Musische Früherziehung	23	22	22	22	22
Teilnehmer	287	245	248	245	250
PARA-Sol (Verein für angewandte Kultur e. V.)	46	37	22	6	8
mit ... Doppelstunden	.	.	.	3.050	3.276
Teilnehmer	560	396	480	60	88
Volkshochschule	2.097	1.912	2.014	1.972	2.031
mit ... Doppelstunden	19.735	18.952	19.441	18.487	17.553
Teilnehmer	30.973	30.912	34.206	34.619	40.556

¹⁾ ab dem Jahr 2007 einschließlich "KommunalAkademie Bayern"

²⁾ ab dem Jahr 2002 einschließlich Langzeitlehrgänge; im Jahre 2004 einschl. Trainingsmaßnahmen im Auftrag der Bundesagentur für Arbeit

Quelle: Angaben der jeweiligen Einrichtung

11.33 Außerschulische Bildungseinrichtungen ¹⁾ Themenbereiche, Kurse und Teilnehmer

	Zahl				
	2003	2004	2005	2006	2007
Veranstaltungen insgesamt	4.220	4.110	4.155	4.139	4.274
davon Gesellschaft, Politik, Wirtschaft	223	236	284	273	308
Psychologie, Pädagogik	145	116	76	83	73
Philosophie, Religion, Theologie	308	325	399	362	319
Lebens- und Erziehungsfragen	524	527	537	570	534
Kultur, Kunst, musische Betätigung	695	634	656	646	700
Massenmedien, Film, Funk, Fernseh	28	11	11	14	1
Technik, Naturwissenschaften	83	81	65	55	58
Sprachen, Fremdsprachen	210	206	175	206	204
Länder-, Völkerkunde, Begegnungen	154	120	143	122	126
Gesundheitsbildung, Hauswirtschaft	1.022	977	954	876	937
Verwaltung und Betriebspraxis	11	2	1	1	1
Berufsbezogene Fragen, Arbeitswelt	175	243	202	239	298
Vorbereitung auf Schulabschlüsse	4	5	5	3	5
Mitarbeiterfortbildung	629	623	643	685	703
Sonstige	9	4	4	4	7
Teilnehmer insgesamt	80.733	78.353	80.158	80.049	84.781
davon Gesellschaft, Politik, Wirtschaft	6.708	6.715	7.366	7.759	9.303
Psychologie, Pädagogik	2.719	2.165	1.452	1.647	1.308
Philosophie, Religion, Theologie	8.158	8.652	9.970	8.765	7.260
Lebens- und Erziehungsfragen	9.229	9.746	9.979	11.400	10.607
Kultur, Kunst, musische Betätigung	13.524	12.637	12.921	12.450	14.212
Massenmedien, Film, Funk, Fernseh	523	203	180	177	8
Technik, Naturwissenschaften	1.518	1.604	1.277	984	1.008
Sprachen, Fremdsprachen	3.182	3.160	2.877	3.235	3.227
Länder-, Völkerkunde, Begegnungen	3.487	2.843	3.830	3.262	3.219
Gesundheitsbildung, Hauswirtschaft	16.932	15.799	15.468	13.501	17.412
Verwaltung und Betriebspraxis	98	12	9	9	43
Berufsbezogene Fragen, Arbeitswelt	4.330	5.517	5.479	6.746	7.487
Vorbereitung auf Schulabschlüsse	119	143	132	81	130
Mitarbeiterfortbildung	10.064	9.106	9.169	9.984	9.469
Sonstige	142	51	49	49	88

¹⁾ ohne VHS - Volkshochschule; bei den Zahlen für das Jahr 2007 handelt es sich um vorläufige Zahlen

Quelle: Außerschulische Bildungseinrichtungen

11.34 VHS - Volkshochschule Themenbereiche, Kurse und Teilnehmer

	Zahl				
	2003	2004	2005	2006	2007
geplante Veranstaltungen	2.621	2.397	2.421	2.440	2.449
durchgeführte Veranstaltungen insgesamt	2.097	1.912	2.014	1.972	2.031
davon Gesellschaft, Politik, Wirtschaft	435	232	408	398	433
Beruf, Vorbereitung auf Schulabschlüsse	284	271	253	186	180
Sprachen	642	609	610	597	588
Gesundheit	276	271	317	341	343
Kultur, Kunst, Hauswirtschaft, Hobby	450	512	418	433	459
Spezial	10	17	8	17	28
Doppelstunden insgesamt	19.735	18.952	19.441	18.487	17.553
davon Gesellschaft, Politik, Wirtschaft	514	307	476	880	1.017
Beruf, Vorbereitung auf Schulabschlüsse	3.966	3.302	3.000	1.815	1.546
Sprachen	10.132	9.450	10.049	9.663	9.142
Gesundheit	2.356	2.361	2.870	2.781	2.735
Kultur, Kunst, Hauswirtschaft, Hobby	2.272	2.975	2.613	2.711	2.725
Spezial	495	557	433	637	388
Teilnehmer insgesamt	30.973	30.912	34.206	34.619	40.556
davon Gesellschaft, Politik, Wirtschaft	9.047	6.456	10.541	9.929	12.292
Beruf, Vorbereitung auf Schulabschlüsse	3.173	2.761	2.862	1.998	2.014
Sprachen	7.098	7.252	7.286	7.005	7.220
Gesundheit	3.853	3.762	4.618	4.802	4.593
Kultur, Kunst, Hauswirtschaft, Hobby	7.645	10.462	8.767	10.577	14.137
Spezial	157	219	132	308	300

Quelle: Volkshochschule der Stadt Regensburg

11.35 Sing- und Musikschule der Stadt Regensburg ¹⁾

	2003	2004	2005	2006	2007
Schüler insgesamt	1.589	1.638	1.783	1.811	1.905
davon männlich	585	624	695	677	728
weiblich	1.004	1.014	1.088	1.134	1.177
davon im Alter von					
unter 6 Jahren	94	91	111	89	84
6 bis unter 10 Jahren	825	887	979	1.019	1.078
10 bis unter 15 Jahren	424	406	430	386	410
15 bis unter 19 Jahren	130	135	141	177	181
19 bis unter 26 Jahren	35	38	39	45	52
26 bis unter 60 Jahren	76	77	76	87	90
60 und mehr Jahren	5	4	7	8	10
Fächerbelegungen ²⁾ insgesamt	2.055	2.126	2.348	2.304	2.439
dav. Grundfächer insgesamt	841	884	946	915	1.001
dav. Musikalische Früherziehung	92	83	97	89	84
Musikalische Grundausbildung	359	360	392	385	380
Singklassen	390	441	457	441	537
Instrumental und Vokalfächer insgesamt	663	567	631	654	669
dav. Streichinstrumente	80	82	96	102	101
Zupfinstrumente	98	102	112	115	118
Blechblasinstrumente	28	30	38	42	45
Holzblasinstrumente	119	114	119	122	125
Tastensinstrumente	185	181	190	185	195
Instrumentenkarussell	27	27	42	54	50
Schlagzeug	22	23	25	26	30
Vokalfächer	104	8	9	8	5
Ensemblefächer insgesamt	533	604	713	708	743
dav. Chöre	358	386	475	474	509
Instrumentalgruppen	39	32	27	33	32
Streichorchester/Kammerorchester	40	35	40	42	44
Blasorchester	15	42	56	64	67
Zupforchester	13	16	17	17	16
Akkordeonorchester	7	9	6	6	4
Kammermusik	11	10	15	6	7
Jazz	31	35	38	33	32
BigBand	13	25	25	18	19
Salonorchester	-	-	-	-	-
Volksmusik	3	3	4	3	4
Andere Ensemblefächer	3	11	10	12	9
Ergänzungsfächer	18	71	58	27	26
Veranstaltungen insgesamt	130	112	123	138	112
dav. Schülervorspiele	40	31	37	47	44
Orchesterkonzerte	1	2	3	6	13
Spielkreise und Instrumentalgruppen	-	-	-	-	-
Kammermusik- und Lehrerkonzerte	1	1	3	-	-
Chorkonzerte und Singveranstaltungen	4	2	2	1	-
Jazz und Folklore	1	-	-	-	3
Tanz- und Musiktheater	6	1	4	5	7
Mitwirkung bei Veranstaltungen Allg. Schulen	6	7	7	6	6
Mitwirkung bei sonstigen Veranstaltungen	55	60	52	46	19
Weitere Veranstaltungen	16	8	15	27	20

¹⁾ Kreuzgasse 5

²⁾ einschließlich Doppelbelegungen

Quelle: Sing- und Musikschule der Stadt Regensburg

12

Kultur und Freizeit



Westbad

Das 1972 eröffnete und 1987 sanierte Westbad an der Messerschmittstraße, für dessen Betrieb die Regensburger Badebetriebe GmbH (RBB) zuständig ist, verfügt über einen Hallenbad- und einen Freibadbereich mit einer Wasserfläche von insgesamt rund 3.500 m². Im Hallenbadbereich befinden sich 50-Meter-Schwimmerbecken, Wellenbecken, Thermal- und Mineralwasserbecken, Planschbecken, 103-Meter-Riesenrutsche; im Freibadbereich: Springerbecken, Spaßbecken, Thermal- u. Mineralwasserbecken, Planschbecken. Mit rund 600.000 Badegästen jährlich zählt das Westbad mit zu den "Spitzenreitern" im Bundesgebiet.

Hallenbad

Das Hallenbad wurde in den 50er Jahren errichtet und in den Jahren 1990/1991 saniert und modernisiert. Es verfügt über ein 25-Meter-Variobecken und über ein Lehrschwimmerbecken. In der Haupthalle gibt es ein Dampfbad und im 1. Obergeschoss sind zwei Solarien eingerichtet.

Das Bad wird vorrangig von Schulen und Vereinen genutzt und steht der Öffentlichkeit von 11:00 Uhr – 20:00 Uhr, und von 9:00 Uhr – 16:00 Uhr an den Wochenenden, zur Verfügung.

Wöhrdbad

Das Wöhrdbad an der Lieblstraße am Oberen Wöhrd ist ein Freibad und wurde 1987 von den Regensburger Badebetrieben GmbH (RBB) übernommen. Es verfügt über ein Freibadgelände von ca. 14.000 m² und ist von idyllischen Baumbeständen umgeben.

Regensburger Badebetriebe GmbH (RBB)

Die Regensburger Badebetriebe GmbH, eine Tochtergesellschaft der Stadtwerke Regensburg GmbH (SWR) entstand 1976 aus dem Betriebszweig "Badebetriebe" der Stadtwerke Regensburg. Sie ist zuständig für den Betrieb von drei Regensburger Bädern (Westbad, Hallenbad, Wöhrdbad) und der Donau-Arena, einer Eishalle mit multifunktionaler Nutzung.

Stadtbücherei

Die Stadtbücherei besteht aus einer Zentralbibliothek am Haidplatz, der eine Kinder- und eine Musikbücherei angeschlossen sind, und vier Stadtteilbüchereien (Burgweinting, Regensburg-Nord, Regensburg-Ost und Regensburg-Süd). Sie ist eine öffentliche Einrichtung, deren Benutzung jedermann zusteht, und die der allgemeinen Bildung und Information, der Aus-, Weiter- und Fortbildung sowie der Freizeitgestaltung dient. Ziel ist es, den Bürgern ungehinderte Information aus allgemein zugänglichen Quellen zu ermöglichen und die Freizeitgestaltung zu erleichtern.

Theater Regensburg

Das Theater Regensburg ist eine, 1999 gegründete, Anstalt des öffentlichen Rechts und ging aus den "Städtischen Bühnen" hervor. Das selbständige Kommunalunternehmen verfügt derzeit über 5 feste Veranstaltungsorte (Theater am Bismarckplatz, Velodrom, Theater am Haidplatz, Neuhausaal und Turmtheater).

12.1 Besucher im Theater Regensburg nach der Art der Aufführung in der Spielzeit 2007/2008

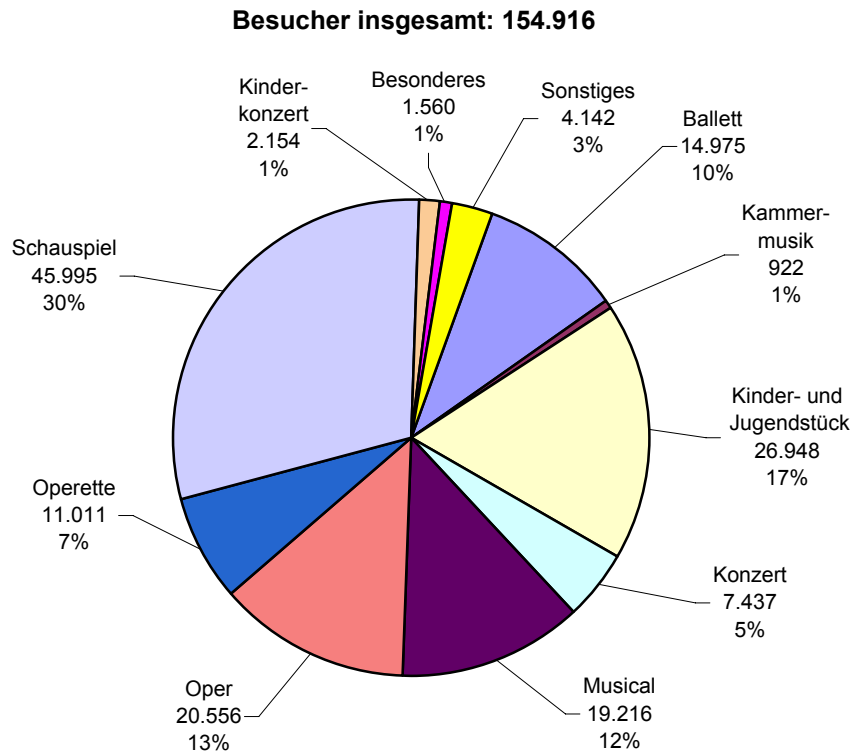

12.2 Badegäste in den Bädern im Jahresverlauf in den Jahren 2003 bis 2007

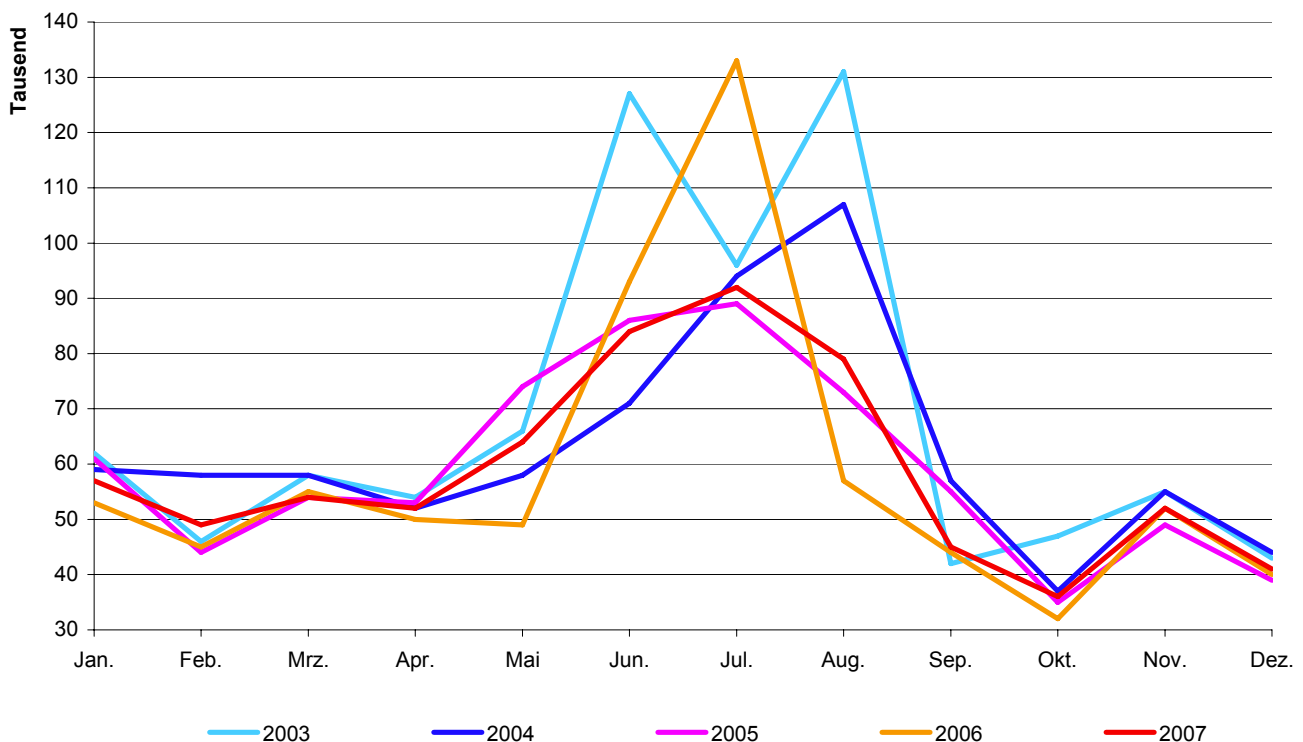

12.3 Theater Regensburg ¹⁾

	Veranstaltungen			Besucher			Auslastung in %		
	Spielzeit ²⁾			Spielzeit			Spielzeit		
	05/06	06/07	07/08	05/06	06/07	07/08	05/06	06/07	07/08
insgesamt	596	552	572	170.075	163.144	154.916	83,26	81,41	77,93
davon Ballett	37	32	41	14.270	11.317	14.975	77,40	70,08	72,15
Kammermusik	11	9	10	1.331	999	922	86,37	75,91	60,18
Kinder- und Jugendstück	83	73	84	28.365	27.450	26.948	91,69	88,16	89,54
Konzert	15	15	18	7.088	7.219	7.437	85,74	86,51	80,78
Lesung	-	-	-	-	-	-	-	-	-
Liederabend	5	1	-	205	65	-	41,41	65,66	-
Musical	46	24	47	22.237	12.695	19.216	96,31	95,18	91,24
Oper	73	88	69	25.677	29.771	20.556	84,18	80,52	71,82
Operette	23	30	26	9.522	12.236	11.011	92,29	90,93	94,39
Schauspiel	253	233	230	53.377	53.076	45.995	75,86	78,05	70,34
Kinderkonzert	7	9	17	1.913	2.224	2.154	85,12	68,83	61,86
Besonderes	25	27	20	843	4.174	1.560	76,44	68,89	81,72
Sonstiges	18	11	10	5.247	1.918	4.142	70,41	83,83	79,02
davon Stadttheater	181	186	195	69.508	68.266	72.481	87,29	82,08	83,30
Velodrom	134	126	117	63.702	62.396	49.256	81,02	82,45	72,60
Theater am Haidplatz	97	78	84	10.726	8.033	8.491	80,16	74,79	73,47
Neuhaussaal	18	15	21	5.267	4.974	5.740	86,17	82,03	72,81
Audimax	1	1	1	1.133	1.304	779	77,18	88,17	52,67
Turmtheater	51	65	62	3.637	5.010	5.020	86,82	94,71	99,09
besondere Spielstätten	26	27	20	2.716	4.174	1.560	76,44	68,89	81,72
sonstige Spielstätten	88	54	72	13.386	8.987	11.589	76,01	75,46	72,25
davon nach Monaten									
September	15	3	5	2.692	884	1.438	73,77	90,30	70,25
Oktober	66	62	60	13.922	14.232	12.397	75,96	78,26	66,84
November	60	46	54	18.524	16.152	15.697	81,79	83,39	76,42
Dezember	85	96	92	32.781	33.571	32.044	92,46	87,29	85,95
Januar	51	52	53	15.891	16.916	16.568	85,66	84,58	81,53
Februar	60	57	49	13.992	15.489	11.407	81,53	76,93	78,71
März	65	60	59	16.981	15.900	14.127	79,96	81,03	79,74
April	45	41	46	11.500	12.031	12.894	84,39	78,05	72,03
Mai	42	42	47	14.918	11.286	12.115	87,84	75,85	77,83
Juni	53	47	59	16.310	14.849	13.483	75,83	74,51	69,80
Juli	54	46	48	12.564	11.834	12.746	81,48	88,20	84,62
August	-	-	-	-	-	-	-	-	-

¹⁾ Anstalt des öffentlichen Rechts; bis zum 31.08.1999 "Städtische Bühnen"

²⁾ besondere Veranstaltungen in der Spielzeit 04/05: Kinder- und Jugendfestival
in der Spielzeit 05/06: Kinder- und Jugendfestival
in der Spielzeit 06/07: Kinder- und Jugendfestival/Bundesjugendtreffen

Quelle: Theater Regensburg

12.4 Kartenverkauf, Personal und Finanzen (Theater Regensburg)

	Haushaltsjahr				
	2002/03	2003/04	2004/05	2005/06	2006/07
Kartenverkauf in 1000 €	2.105	2.056	2.173	2.253	2.250
davon Tageskarten einschl. Besucherorganisationen	1.399	1.344	1.462	1.493	1.453
Platzmieten	680	689	689	736	771
Sonstige	26	23	22	24	26
Personal insgesamt	292	286	286	285	284
darunter künstlerisches Personal	154	150	150	152	148
Betriebseinnahmen in 1000 €	2.736	2.866	2.673	2.736	2.875
Betriebsausgaben in 1000 €	14.874	15.193	15.794	15.927	15.659
davon für					
Personalausgaben (ohne Versorgungsbezüge)	11.546	11.701	11.915	12.178	11.915
Sachausgaben	3.328	3.492	3.879	3.749	3.744
Betriebszuschuss insgesamt in 1000 €	12.694	13.513	13.573	13.582	13.298
Betriebszuschuss je Besucher in €	78	85	81	80	81
Einspielergebnis in %	18,4	18,8	16,9	17,2	18,4
Zuweisungen insgesamt in 1000 €	12.694	13.513	13.573	13.582	13.298
davon Stadt Regensburg	8.741	9.500	9.723	9.822	9.538
Land Bayern	3.953	4.013	3.850	3.760	3.760
Sonstige	-	-	-	-	-
Zuweisungen der Stadt Regensburg je Einwohner ¹⁾ in €	59	63	64	68	66

¹⁾ Gesamtbevölkerung (siehe Seite 52)

Quelle: Theater Regensburg - eigene Berechnungen

12.5 Besucher in den Museen

Museum	Besucher				
	2003	2004	2005	2006	2007
Museen der Stadt Regensburg					
Historisches Museum	44.310	30.724	40.101	34.178	36.877
Reichstagsmuseum	25.612	24.983	26.423	29.967	30.527
Kepler-Gedächtnishaus	3.856	4.599	3.800	3.401	3.647
Städtische Galerie "Leerer Beutel"	7.012	6.233	6.100	5.998	8.652
document Neupfarrplatz ¹⁾	12.050	12.000	7.000	7.405	5.977
Bistumsmuseen					
Domschatzmuseum	24.316	22.910	19.604	20.450	24.444
Museum Obermünster/Sonderausstellungen ²⁾	4.500	1.870	500	3.570	6.100
Museum St. Ulrich ³⁾	11.129	75.000	50.359	71.126	12.831
Schlossmuseen					
Fürstliches Schloss Thurn und Taxis	52.636	71.534	68.786	66.200	68.991
Fürstliches Marstallmuseum ⁴⁾	6.962	-	433	2.130	9.470
Fürstliche Schatzkammer ⁵⁾	9.695	635	3.054	6.985	7.792
Sonstige Museen					
Kunstforum Ostdeutsche Galerie ⁶⁾	13.752	14.021	29.284	33.280	29.699
Naturkundemuseum	15.139	14.249	15.190	14.204	14.313
Donau-Schiffahrts-Museum ⁷⁾	4.643	8.410	8.001	6.539	7.800
Brückturmmuseum	7.392	9.896	8.441	9.045	11.471
Museum der Dreieinigkeitskirche ⁸⁾	7.200	9.500	10.000	13.500	16.000
Museen des Bezirksklinikums	992	1.253	1.333	1.097	1.661
Uhrenmuseum ⁸⁾	1.200	1.450	1.300	900	950
Postmuseum ^{8) 9)}	350	350	820	260	410

¹⁾ Eröffnung November 2001; im Jahre 2005 geschätzte Besucherzahl

²⁾ im Jahre 2005 nur eine Sonderausstellung mit einer Öffnungszeit von 4 Wochen

³⁾ im Jahre 2004 starker Besucheranstieg wg. der Feierlichkeiten zum 150-jährigen-Bestehen und damit verbundenem kostenlosem Eintritt; in den Jahre 2005 mit 2006 weiterhin hoher Besucherandrang wegen kostenlosem Eintritt; ab dem Jahre 2007 kein kostenloser Eintritt

⁴⁾ vom Ende September 2003 bis Anfang August 2005 geschlossen; bis Ende Oktober 2005 an Samstagen, Sonn- und Feiertagen jeweils für 4 Stunden geöffnet; im Jahre 2006 von Juli bis September geöffnet; 2007 geöffnet von April bis Anfang November

⁵⁾ ehemals "Thurn und Taxis-Museum"; Zweigmuseum des Bayerischen Nationalmuseums; in den Jahren 2004 und 2005 nur eingeschränkt geöffnet (2004: Sept./Okt. tägl. 1 Führung; Nov./Dez. am Wochenende 2 Führungen, 2005: Jan.-März und Nov./Dez. am Wochenende 2 Führungen, Apr.-Okt. Sa., So., Feiertag von 13-17 Uhr geöffnet, sowie täglich 2 Führungen; ansonsten geschlossen)

⁶⁾ im Jahre 2005 starker Besucheranstieg wegen der Ausstellung "Otto Dix. Welt & Sinnlichkeit"

⁷⁾ im Jahre 2004 verkürzte Saison (20.06 - Ende Okt.) durch Liegeplatz-Wechsel von der Werftstraße an das Marc-Aurel-Ufer

⁸⁾ geschätzte Zahlen

⁹⁾ im Jahre 2005 starker Besucheranstieg wegen dem Jubiläum "100 Jahre Kraftpost"

Quelle: Angaben der jeweiligen Einrichtung

12.6 Archive

Archiv	Zahl				
	2003	2004	2005	2006	2007
Bischöfliches Zentralarchiv					
Pergamenturkunden ¹⁾	20.000	20.000	20.000	20.000	20.000
Bücher und Bände (lfd. Meter) ¹⁾	4.320	4.340	4.385	4.395	4.404
Benützer	839	881	781	725	770
benutzte Archivalien	4.980	4.874	4.676	4.211	4.493
Fürst Thurn und Taxis Zentralarchiv					
Archivalienbestand (lfd. Meter) ¹⁾	5.440	5.440	5.440	5.440	5.440
Benützer ²⁾	572	528	673	530	601
benutzte Archivalien	493	783	631	881	826
Stadtarchiv - Bibliothek					
Archivalienbestand (lfd. Meter) ¹⁾	4.200	4.240	4.270	4.330	4.410
Bibliotheksbestand ¹⁾	26.900	27.100	27.300	27.600	28.100
Benützer	1.017	915	848	1.201	1.200
benutzte Archivalien	2.791	1.914	2.773	3.251	3.262

¹⁾ geschätzte Zahlen

²⁾ einschließlich Benützer der Bibliothek; Archiv im November und Dezember 2003 geschlossen

Quelle: Angaben der jeweiligen Einrichtung

12.7 Bibliotheken und Büchereien

Bibliothek	Zahl				
	2003	2004	2005	2006	2007
Bibliothek der Museen der Stadt Regensburg					
Buchbestand ¹⁾	21.650	21.900	22.480	22.800	23.200
Bibliothek des Historischen Vereins					
Buchbestand	43.816	44.002	44.263	44.518	44.653
Benützer	83	252	154	176	177
ausgeliehene Bände	97	83	225	325	116
Bischöfliche Zentralbibliothek					
Buchbestand ¹⁾	278.000	282.600	286.300	292.311	297.000
Benützer	2.153	1.322	1.429	1.485	1.526
ausgeliehene Bände	3.930	4.515	4.627	4.702	3.981
Fürst Thurn und Taxis Hofbibliothek					
Buchbestand ¹⁾	215.500	216.000	216.300	216.700	217.917
neue Bücher	.	500	300	400	1.217
Benützer ²⁾	572	528	673	530	601
benützter Buchbestand ³⁾	511	92	333	456	880
Hochschulbibliothek/Fachhochschulbibliothek					
Buchbestand	138.842	141.772	142.894	145.212	147.204
neue Bücher	5.953	5.995	5.579	4.819	6.917
Bucherwerbs-Etat in €	296.190	287.686	299.178	232.193	390.725
Benützer ⁴⁾	4.708	4.799	4.863	5.367	5.701
ausgeliehene Bände	145.435	179.434	188.552	187.204	213.471
Staatliche Bibliothek					
Buchbestand	303.291	308.000	312.000	314.641	318.816
neue Bücher	1.557
Bucherwerbs-Etat in €	123.410
Benützer ⁵⁾	25.146	24.000	24.863	26.128	26.639
ausgeliehene Bände	38.559	43.290	45.339	43.643	50.419
Stadtbücherei					
Medienbestand	251.721	260.076	249.050	248.790	200.386
Medienerwerbs-Etat	124.499	182.497	230.392	237.992	233.085
neue Medien	6.511	13.236	18.102	22.407	22.353
Benützer	23.059	23.265	21.635	19.534	17.902
ausgeliehene Medien	1.031.429	1.010.307	1.057.174	1.111.187	1.173.678
Besucher insgesamt	430.199	414.095	390.842	394.705	395.211
davon Zentralbibliothek	307.350	301.867	280.260	282.314	260.004
Stadtteilbibliothek Burgweinting	41.481	38.422	39.189	37.884	39.199
Nord	40.164	38.962	37.382	42.024	57.371
Ost ⁶⁾	17.713	14.886	15.093	15.245	18.450
Süd ⁶⁾	23.491	19.958	18.918	17.238	20.187
Universitätsbibliothek					
Buchbestand ⁷⁾	3.365.600	3.396.600	3.431.300	3.469.700	3.526.000
Benützer ⁵⁾	28.141	28.160	28.719	29.458	28.905
ausgeliehene Bände ⁸⁾	500.323	496.128	501.024	516.650	564.256

¹⁾ geschätzte Zahlen

²⁾ einschließlich Benützer des Archivs

³⁾ einschließlich Fernleihe

⁴⁾ eingeschriebene aktive Benützer

Quelle: Angaben der jeweiligen Einrichtung

⁵⁾ eingeschriebene Benützer

⁶⁾ seit Juli 2003 halbierte Öffnungszeiten wegen Personalkürzung

⁷⁾ Druckschriften und sonstige Materialien

⁸⁾ ohne Fernleihe

12.8 Stadtbücherei ¹⁾

	Medienbestand					ausgeliehene Medien				
	2003	2004	2005	2006	2007	2003	2004	2005	2006	2007
Stadtbücherei insgesamt:	251.721	260.067	249.050	248.792	200.386	1.031.429	1.010.307	1.057.174	1.111.187	1.173.678
davon Zentralbibliothek insgesamt	159.641	166.952	156.152	157.569	.	705.115	715.310	762.048	805.433	.
davon Sachliteratur	70.624	72.727	69.299	69.573	77.001	187.964	182.707	182.650	176.576	208.075
Schöne Literatur (Romane)	19.343	19.399	19.171	18.327	30.681	73.266	74.637	79.641	80.394	137.418
Kinderliteratur	16.612	17.356	17.576	17.943	36.691	77.168	80.225	84.790	83.655	163.819
Zeitschriften	.	3.381	3.227	3.576	6.109	19.161	20.091	17.856	25.505	34.826
Karten, Pläne	2.775	2.697	2.834	2.825	.	6.655	6.350	6.551	7.279	.
Noten	12.856	12.801	9.407	7.756	9.615	22.468	21.758	21.514	23.265	26.090
Tonträger (LP, CD, Kassette)	12.607	13.060	12.122	13.789	21.258	159.752	168.364	187.151	207.980	330.142
Bildträger AV (Video, DVD)	8.298	8.587	9.392	9.522	14.786	122.224	124.183	141.775	162.079	240.001
CD-ROM	2.440	2.818	3.145	3.204	3.602	24.648	24.205	26.192	23.975	30.136
Spiele	424	423	403	347	643	1.698	1.864	2.039	1.926	3.171
Fremdsprachige Bücher	13.662	13.703	9.576	10.707	.	10.111	10.926	11.889	12.799	.
Stadtteilbibliotheken insgesamt	92.080	93.115	92.898	91.223	.	326.314	294.997	295.126	305.754	351.801
davon Stadtteilbibliothek Burgweinting	16.680	18.183	20.362	20.937	.	112.575	105.279	101.987	110.765	119.005
davon Sachliteratur	5.064	5.281	5.784	5.921	.	11.810	11.203	10.411	10.413	.
Schöne Literatur (Romane)	2.598	2.815	3.134	3.350	.	8.610	8.089	8.850	9.470	.
Kinderliteratur	4.380	4.700	5.352	5.264	.	25.725	25.694	27.342	27.832	.
Zeitschriften	.	709	788	741	.	4.911	3.844	3.611	5.362	.
Karten, Pläne	7	7	7	10	.	297	45	24	39	.
Noten	32	33	45	47	.	16	397	427	322	.
Tonträger (LP, CD, Kassette)	2.110	2.095	2.384	2.619	.	26.980	24.282	23.336	28.054	.
Bildträger AV (Video, DVD)	1.714	1.738	1.996	2.053	.	28.561	26.916	23.431	24.310	.
CD-ROM	505	527	573	648	.	4.558	3.751	3.502	3.831	.
Spiele	111	112	117	114	.	732	663	632	637	.
Fremdsprachige Bücher	159	166	182	170	.	375	395	421	495	.
Stadtteilbibliothek Nord	30.511	29.243	28.712	27.963	.	99.921	97.820	93.891	92.725	123.860
davon Sachliteratur	11.857	10.834	9.994	9.280	.	17.076	17.216	16.160	11.429	.
Schöne Literatur (Romane)	5.847	5.343	5.285	5.183	.	14.696	15.945	14.515	14.395	.
Kinderliteratur	7.057	6.850	7.165	7.123	.	20.325	21.026	20.416	21.798	.
Zeitschriften	.	530	620	570	.	4.025	3.667	3.694	2.103	.
Karten, Pläne	7	7	7	7	.	37	58	41	27	.
Noten	108	106	111	105	.	319	230	281	206	.
Tonträger (LP, CD, Kassette)	3.035	2.948	2.941	3.261	.	24.218	22.426	22.566	25.450	.
Bildträger AV (Video, DVD)	1.953	1.946	1.876	1.652	.	16.520	14.699	13.805	14.525	.
CD-ROM	238	287	318	388	.	1.814	1.434	1.568	2.016	.
Spiele	148	147	115	114	.	544	583	505	440	.
Fremdsprachige Bücher	261	245	280	280	.	347	536	340	336	.
Stadtteilbibliothek Ost ²⁾	21.516	21.793	20.584	19.768	.	50.066	38.358	42.943	46.395	51.334
davon Sachliteratur	7.674	7.584	7.401	6.933	.	7.100	4.364	5.961	6.459	.
Schöne Literatur (Romane)	3.990	3.751	3.756	3.422	.	5.856	5.358	5.872	5.995	.
Kinderliteratur	5.209	5.113	5.026	4.908	.	10.494	8.346	8.483	7.941	.
Zeitschriften	.	667	306	434	.	2.199	1.800	2.327	2.622	.
Karten, Pläne	6	6	8	8	.	16	5	23	20	.
Noten	49	49	6	5	.	84	49	64	93	.
Tonträger (LP, CD, Kassette)	2.190	2.181	1.994	1.932	.	11.648	9.526	9.608	11.754	.
Bildträger AV (Video, DVD)	1.947	1.957	1.587	1.612	.	11.191	7.626	9.269	10.042	.
CD-ROM	244	280	299	358	.	960	839	980	1.182	.
Spiele	116	109	100	90	.	399	363	263	253	.
Fremdsprachige Bücher	91	96	101	66	.	119	82	93	34	.
Stadtteilbibliothek Süd ²⁾	23.373	23.896	23.240	22.555	.	63.752	53.540	56.305	55.869	57.602
davon Sachliteratur	8.700	8.335	8.099	7.654	.	7.459	5.371	5.882	4.948	.
Schöne Literatur (Romane)	3.944	3.983	3.696	3.483	.	8.353	7.546	7.982	8.313	.
Kinderliteratur	5.349	5.418	5.626	5.854	.	14.864	12.947	13.053	11.915	.
Zeitschriften	.	884	792	750	.	3.823	2.881	2.965	2.716	.
Karten, Pläne	8	8	9	9	.	24	9	27	9	.
Noten	84	84	84	10	.	188	132	66	119	.
Tonträger (LP, CD, Kassette)	2.590	2.453	2.153	2.207	.	13.821	11.627	12.067	13.966	.
Bildträger AV (Video, DVD)	1.865	1.878	1.895	1.684	.	13.157	11.248	12.143	11.970	.
CD-ROM	280	301	334	359	.	1.229	1.101	1.466	1.512	.
Spiele	259	260	238	233	.	552	483	425	240	.
Fremdsprachige Bücher	294	292	314	312	.	282	195	229	161	.

¹⁾ im Jahre 2007 ist eine Differenzierung zwischen Zentralbibliothek und Stadtteilbibliotheken nicht möglich; die bei der Zentralbibliothek im Jahre 2007 angegebenen Zahlen sind Daten für die gesamte Stadtbücherei

²⁾ Stadtteilbibliothek Ost und Süd seit Juli 2003 halbierte Öffnungszeiten wegen Personalkürzung

Quelle: Stadtbücherei der Stadt Regensburg

12.9 Turn-, Sport- und Spielanlagen

Sportanlage	insgesamt					darunter kommunal				
	2003	2004	2005	2006	2007	2003	2004	2005	2006	2007
Sporthallen ¹⁾	65	66	66	66	66	42	43	43	43	43
darunter 2-fach Turnhallen	4	4	4	4	4	4	4	4	4	4
3-fach Turnhallen	5	7	7	7	7	4	5	5	5	5
Tennishallen	1	1	1	1	1	-	-	-	-	-
Hallenbäder	6	6	6	6	6	3	3	3	3	3
Freibäder	2	2	2	2	2	2	2	2	2	2
Allgemeine Sportplätze und										
Schulsportplätze	123	123	123	123	123	39	39	39	39	39
darunter Kleinspielfelder 40x60	27	27	27	27	27	19	19	19	19	19
Großspielfelder mit Rundbahn	8	8	8	8	8	3	3	3	3	3
Großspielfelder ohne Rundbahn	52	52	52	52	52	17	17	17	17	17
Kinderspielplätze	108	110	110	111	112	108	110	110	111	112
Bolzplätze	40	45	45	46	50	40	45	45	46	50
Spielwiesen	32	32	32	33	33	32	32	32	33	33
Tennisfelder	74	73	73	73	57	4	4	4	4	1
Rollschuhbahnen	2	2	1	1	1	1	1	1	1	1
Reitanlagen										
im Freien	2	2	2	2	2	-	-	-	-	-
in der Halle	2	2	2	2	2	-	-	-	-	-
Rodelbahnen bzw. -möglichkeiten	16	16	16	16	16	16	16	16	16	16
Kunsteisbahnen	2	2	2	2	2	2	2	2	2	2
Schießanlagen	31	17	17	17	19	3	1	1	1	1
Kegelbahnen	53	53	53	53	44	7	7	7	7	2
Bowlinganlagen	2	2	2	2	2	-	-	-	-	-
Wassersportanlagen										
für Rudern	2	2	2	2	2	-	-	-	-	-
Kajak	4	4	4	4	4	-	-	-	-	-
Segeln	1	2	2	2	2	-	-	-	-	-

¹⁾ Hallen, die Schulen und der Allgemeinheit zur Verfügung stehen

Quelle: Sportamt der Stadt Regensburg; Gartenamt der Stadt Regensburg

12.10 Sportvereine nach Sportarten und Mitgliedern

Sportart	Vereine					Mitglieder				
	2003	2004	2005	2006	2007	2003	2004	2005	2006	2007
Aikido	5	4	4	4	4	51	63	118	120	80
American Football	1	1	1	1	1	69	69	75	64	75
Badminton	8	8	8	8	8	400	370	357	382	363
Baseball	1	1	1	1	1	91	85	98	96	184
Basketball	3	3	3	3	3	290	320	320	245	230
Behindertensport	5	5	5	6	6	410	395	382	388	373
Billard	3	4	4	3	3	213	232	224	230	229
Bob/Rodeln	1	1	2	1	1	3	2	2	2	2
Bowling	1	1	1	1	1	131	110	110	117	117
Boxen	3	3	4	5	5	373	378	347	269	260
Dart	2	2	2	2	2	38	36	28	25	28
Eissport	9	14	15	12	12	1.302	1.281	1.277	1.250	1.476
Fechten	1	1	1	1	1	64	49	52	55	53
Fußball	22	31	34	33	33	6.229	6.086	6.296	6.666	6.720
Gewichtheben	3	3	3	3	3	485	475	443	387	348
Golf	1	1	1	1	1	665	730	756	787	820
Handball	7	7	6	7	7	1.025	1.164	1.122	1.116	1.063
Hockey	1	1	1	1	1	79	69	81	80	70
Judo	7	5	5	5	2	349	323	290	270	218
Ju-Jutsu	6	4	4	3	3	237	278	311	300	277
Kanu	4	5	5	5	5	367	328	308	321	331
Karate	7	5	5	6	7	511	563	664	626	527
Kegeln	19	19	19	21	22	1.884	1.952	1.879	1.833	1.879
Leichtathletik	8	11	11	14	14	4.883	4.961	4.960	4.984	4.422
Luftsport	3	2	2	2	2	378	382	389	395	375
Motorsport	1	1	1	1	1	181	181	181	182	181
Radsport	11	9	9	10	9	600	666	396	480	481
Reiten	5	5	5	6	6	523	520	618	491	457
Ringern	1	2	2	2	2	253	292	240	239	212
Rollsport	2	5	5	5	5	211	280	298	296	282
Rudern	2	2	2	3	3	544	585	607	598	602
Schach	8	8	8	8	7	276	302	278	267	247
Schießsport	42	39	37	37	37	2.296	2.172	2.147	2.123	2.123
Schwimmsport	7	8	8	8	9	1.592	1.954	2.054	2.148	2.157
Skisport	20	21	20	20	19	2.913	2.534	2.562	2.508	2.570
Sportklettern	2	1	1	2	2	42	91	91	97	95
Squash	1	2	1	2	2	78	58	41	35	35
Taekwon-Do	5	6	6	7	6	269	289	264	293	270
Tanzsport	6	5	5	7	6	539	552	562	540	574
Tauchsport	5	2	2	2	2	267	404	365	318	243
Tennis	10	12	12	12	13	1.759	1.849	1.680	1.602	1.671
Tischtennis	9	11	11	10	11	608	609	568	572	544
Triathlon	3	3	3	3	2	135	143	119	102	98
Turnen u. Gymnastik	19	21	21	19	19	3.368	3.314	3.255	3.374	4.022
Turnspiele	6	6	7	6	7	221	210	288	194	159
Volleyball	8	10	10	11	11	325	305	326	363	159
Wandern, Bergsport	4	4	4	4	4	8.939	9.192	9.465	9.428	9.428
Wassersport-Motor	4	2	2	2	2	422	415	415	380	380
Wassersport-Segeln	4	3	3	3	3	274	297	311	345	354

Quelle: Sportamt der Stadt Regensburg

12.11 Bäder in Regensburg

M o n a t	Besucher (in 1000)														
	Westbad					Hallenbad					Wöhrbad ¹⁾				
	1998	1999	2000	2001	2002	1998	1999	2000	2001	2002	1998	1999	2000	2001	2002
Januar	61	58	56	54	52	12	11	10	10	10	-	-	-	-	-
Februar	48	44	50	46	49	11	10	12	10	9	-	-	-	-	-
März	53	51	53	55	49	12	11	12	11	9	-	-	-	-	-
April	52	51	53	54	48	10	10	8	8	10	-	-	-	-	-
Mai	54	57	52	54	57	9	8	11	9	7	8	6	4	7	3
Juni	66	50	67	62	65	8	9	7	7	8	19	8	30	11	30
Juli	69	75	54	79	61	8	8	7	6	8	14	30	3	35	17
August	83	69	85	72	76	1	1	1	1	1	31	15	28	26	14
September	43	52	42	42	44	5	5	5	5	3	-	8	-	-	3
Oktober	21	27	31	29	12	13	11	12	11	13	-	-	-	-	-
November	53	46	47	46	48	11	10	10	10	11	-	-	-	-	-
Dezember	38	37	37	35	37	9	9	8	7	8	-	-	-	-	-
Insgesamt	641	617	627	628	598	109	103	103	95	97	72	67	65	79	67

M o n a t	Besucher (in 1000)														
	Westbad					Hallenbad					Wöhrbad ¹⁾				
	2003	2004	2005	2006	2007	2003	2004	2005	2006	2007	2003	2004	2005	2006	2007
Januar	51	48	50	43	47	11	11	11	10	10	-	-	-	-	-
Februar	37	48	36	36	40	9	10	8	9	9	-	-	-	-	-
März	48	46	45	44	43	10	12	9	11	11	-	-	-	-	-
April	45	43	42	42	43	9	9	11	8	9	-	-	-	-	-
Mai	53	47	57	39	48	9	10	8	9	9	4	1	9	1	7
Juni	77	54	54	60	59	6	8	9	7	8	44	9	23	26	17
Juli	65	65	61	76	63	6	8	8	7	8	25	21	20	50	21
August	87	76	64	52	62	1	1	1	2	2	43	30	8	3	15
September	36	46	42	35	39	6	5	5	5	5	-	6	8	4	1
Oktober	36	25	25	22	25	11	12	10	10	11	-	-	-	-	-
November	44	45	39	42	41	11	10	10	10	11	-	-	-	-	-
Dezember	34	35	31	32	33	9	9	8	8	8	-	-	-	-	-
Insgesamt	613	578	546	523	543	98	105	98	96	101	116	67	68	84	61

¹⁾ das Wöhrbad ist nur zur Freibadesaison (Mai - September) geöffnet

Quelle: Regensburger Badebetriebe (RBB)

13

Umweltschutz



DSD Duales System Deutschland

Die Duales System Deutschland AG ist ein am 28. Sept. 1990 gegründetes privatwirtschaftliches Unternehmen. Dieses existiert derzeit in Form einer nicht-börsennotierten Aktiengesellschaft mit derzeit rund 600 Firmen aus Handel und Industrie als Aktionäre. Ihre Ausrichtung als Non-Profit-Unternehmen ist im Gesellschaftszweck begründet: Das Duale System erfüllt für Industrie und Handel die Verpflichtungen aus der Verpackungsverordnung von 1991 und ihrer novellierten Fassung von 1998. Als Dachorganisation für das Recycling von Verkaufsverpackungen besitzt oder betreibt das Unternehmen selbst keine Sortier- oder Verwertungsanlagen, sondern organisiert die Sammlung, Sortierung und Verwertung von Verpackungen nach den Vorgaben der Verpackungsverordnung mit der Unterstützung von ca. 400 Entsorgungspartnern in der Bundesrepublik Deutschland. Unternehmenszweck ist die Vermeidung und Verwertung von Verkaufsverpackungen. Mehr als 19.000 Lizenznehmer nutzen den Grünen Punkt und finanzieren damit die Getrenntsammlung von Verkaufsverpackungen, ihre Sortierung und - im Falle von Kunststoffen - ihre Verwertung. Sie führen an das DSD Gebühren ab und dürfen im Gegenzug ihre Verpackungen mit dem so genannten "Grünen Punkt" versehen, der die Wiederverwertung dieser Verpackungen garantiert.

Kohlendioxid, Kohlenmonoxid

Kohlendioxid (CO₂) ist ein farbloses, geruchloses und nicht brennbares Gas. Es ist wegen der Auswirkung auf das Klima (Treibhauseffekt) umweltrelevant. Kohlendioxid ist das wichtigste Treibhausgas mit einem Wirkungsanteil von ca. 26 % an den gesamten klimarelevanten Spurenstoffen (jährliche Zunahme ca. 2 ppm). Kohlendioxid wird bei der Verbrennung fossiler Energieträger freigesetzt. Kohlenmonoxid (CO) ist ein farb- und geruchloses giftiges Gas, das bei unvollständiger Verbrennung organischer Verbindungen entsteht. Es blockiert die Sauerstoffaufnahme in das Blut, verursacht so Sauerstoffmangel im Gewebe und führt je nach Konzentration zu Kopfschmerzen, Übelkeit, Bewusstlosigkeit und zum Ersticken. Kohlenmonoxid wird relativ schnell zu Kohlendioxid (CO₂) umgewandelt.

Kohlenwasserstoffe

Kohlenwasserstoffe (C_nH_m) setzen sich aus einer Vielzahl von Einzelverbindungen unterschiedlichster Wirkungspotentiale zusammen, so dass allein die Angabe der Gesamtmengen keine ausreichend plausiblen Rückschlüsse auf Umweltgefährdungen zulässt. Zur Gruppe der Kohlenwasserstoffe gehören z. B. so unterschiedliche Verbindungen wie das gesundheitlich unbedenkliche Methan und die kanzerogenen bzw. kanzerogenverdächtigen polyzyklischen Aromate (PAK). Aus messtechnischen Gründen ist es in der Regel - zumindest bei Routinemessungen - nur möglich, die sogenannten Gesamtkohlenwasserstoffe zu ermitteln. Bei Bestrahlung von kohlenwasserstoff- und NO_x-haltiger Luft mit Sonnenlicht entstehen infolge photochemischer Umsetzung Oxidantien, deren Hauptbestandteil Ozon ist. Kohlenwasserstoffe wirken dabei wie Katalysatoren, d. h. sie beschleunigen diese Prozesse. Da der photochemische Smog, an dem auch partikelförmige Sekundärprodukte beteiligt sind, großräumig auftritt und von allen Emittentengruppen beeinflusst wird, ist der verkehrsbedingte Anteil zwar als bedeutend anzusehen, aber nicht zu quantifizieren.

Ozon

Ozon (O₃) ist ein starkes Oxidationsmittel. Erhöhte Konzentrationen können Menschen, Tiere, Pflanzen und Materialien schädigen. Im Gegensatz zu anderen Luftschadstoffen ist Ozon auch ein wichtiges natürliches Spurengas in der Erdatmosphäre. Ozon schützt in der Stratosphäre in ca. 20 – 30 km Höhe vor schädlicher UV-B-Strahlung.

Recyclinghof Regensburg

Der Recyclinghof Regensburg unterteilt sich in den Flohmarkt, die Problemüll-Sammelstelle und den Wertstoff-Sammelbereich. Im Wertstoff-Sammelbereich werden folgende Wertstoffe und Abfallarten kostenlos angenommen: Altglas, Altpapier, Altfolien, Kartonagen, Metallschrott, Buntmetalle, Altkleider, Verpackungsmaterial, Styropor, Alu, Flaschenkorken, Kühlgeräte, Elektronikschrott, Sperrmüll, Grünabfälle. Gegen Gebühr werden auch selbst angelieferte Kleinmengen an Bauschutt angenommen.

Schwefeldioxid

Schwefeldioxid (SO₂) ist ein farbloses, stechend riechendes, giftiges Gas, das überwiegend beim Verbrennen schwefelhaltiger Energieträger (Kohle, Erdöl) entsteht. Schwefeldioxid wirkt insbesondere in Kombination mit Staub bereits in geringen Konzentrationen auf die Atemwege, reizt die Haut und Schleimhäute und kann in höheren Konzentrationen zu Atembeschwerden und Brustschmerzen, in hohen Konzentrationen sogar zum Tod durch Ersticken führen. Bei Pflanzen verursacht Schwefeldioxid das Absterben von Gewebepartien durch Abbau von Chlorophyll; es schädigt ebenfalls Gewässer (saurer Regen) und Materialien.

Staub

Unter Staub versteht man in der Atmosphäre verteilte feste Teilchen organischer und anorganischer Substanz, die je nach Größe in Grobstäube und Feinstäube unterteilt werden. Grobstäube mit einem Durchmesser von über 10 µm verbleiben nur kurze Zeit in der Atmosphäre und sinken dann als Staubbiederschlag zu Boden. Feinstäube (Partikel PM₁₀) verbleiben als Schwebstaub in der Luft. Partikel < 10 µm sind lungengängig und stellen eine besondere Gefahr für Atemwegserkrankungen dar. Partikel setzen sich je nach Emissionsquelle (natürliche Quellen, industrielle Prozesse, Verbrennung) aus unterschiedlichsten Stoffen zusammen. Umweltschädliche Inhaltsstoffe der Stäube sind giftige Metalle wie Blei, Cadmium, Arsen, Nickel oder polyzyklische aromatische Kohlenwasserstoffe (PAK) sowie Sulfate und Nitrate.

Stickoxide

Unter Stickoxide (NO_x) werden Oxide des Stickstoffes, vornehmlich Stickstoffmonoxid (NO) und Stickstoffdioxid (NO₂), verstanden. Stickoxide werden als eine der Hauptursachen für die neuartigen Walderkrankungen angesehen. Durch Reaktionen des Stickstoffdioxides mit UV-A-Licht der Sonne entsteht Ozon (photochemischer Smog).

13.1 Ausgewählte Immissions-Konzentrationsmessungen in den Jahren 1984 bis 2007

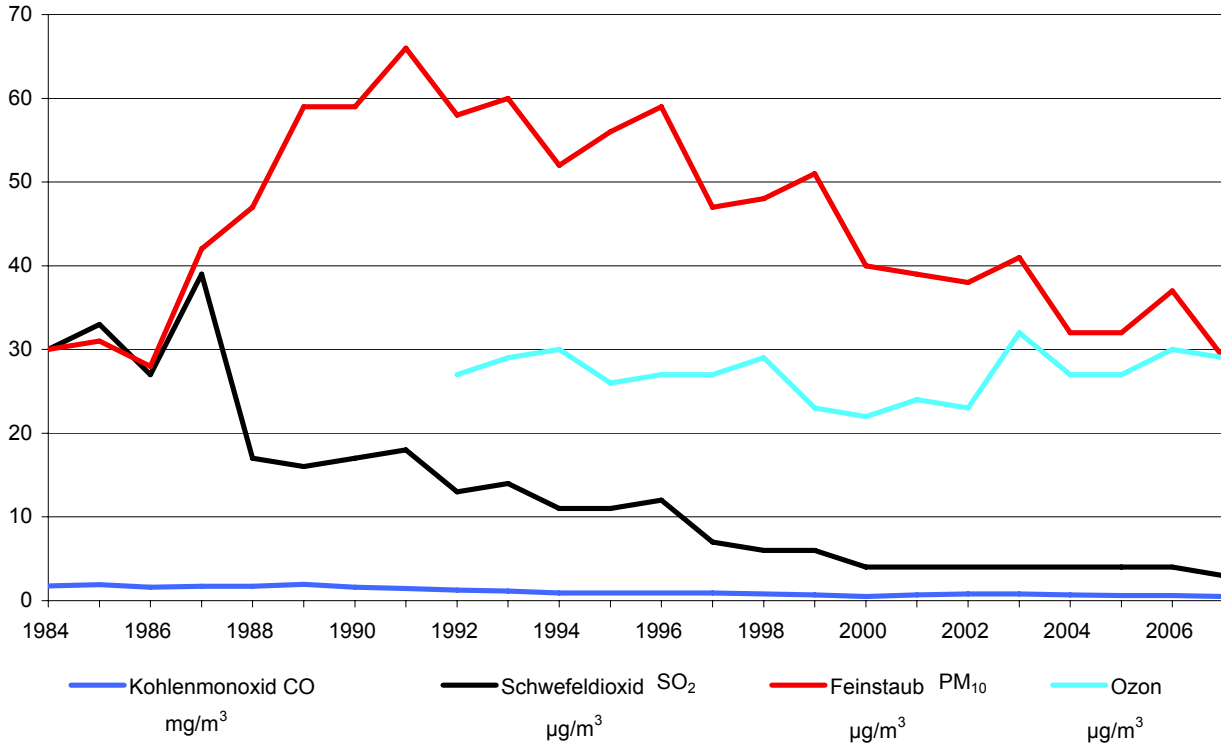

13.2 Feinstaub-Überschreitungen in den Jahren 2004 bis 2007

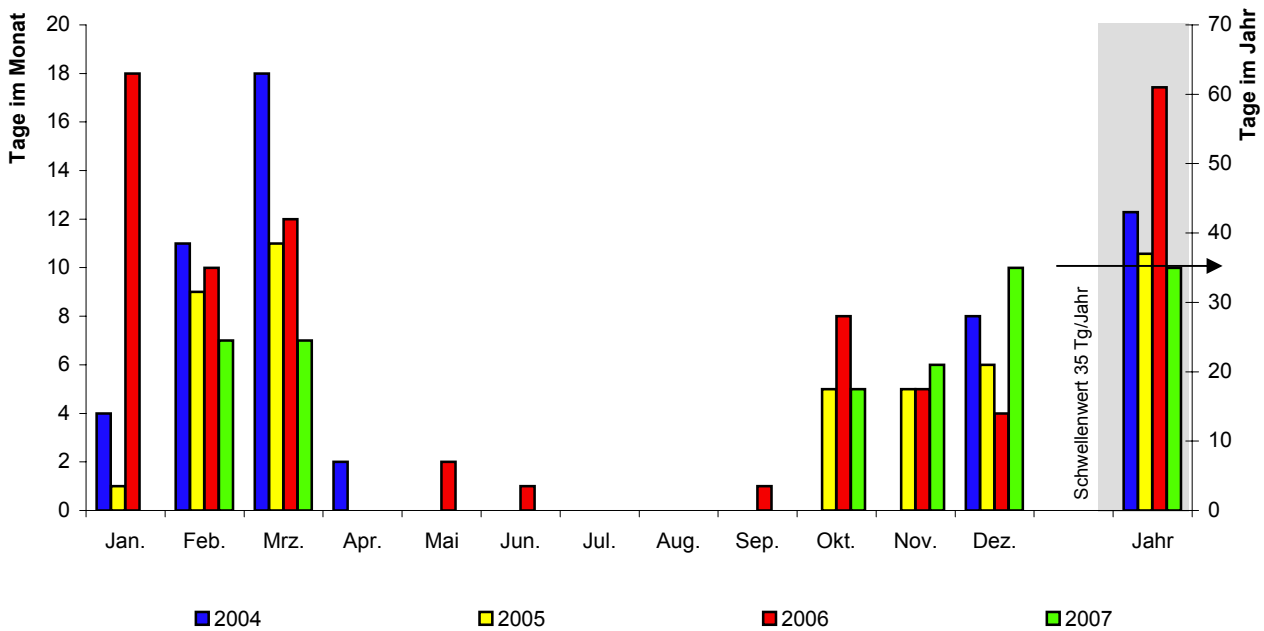

13.3 Entwicklung des Müllaufkommens nach Müllarten

Müllart	Müllaufkommen in t				
	2003	2004	2005	2006	2007
Müllaufkommen insgesamt	77.574	78.591	80.512	81.127	80.892
davon Wertstoffe	29.474	31.314	32.034	32.940	33.905
Restmüll	48.100	47.277	48.478	48.187	46.987
davon Hausmüll	25.553	25.829	25.794	26.182	25.899
Sperrmüll	5.551	6.343	6.615	7.130	7.011
Gewerbemüll	16.996	15.105	16.069	14.875	14.077
je Einwohner ^{1) 2)} (kg)					
Hausmüll	171,7	171,9	170,0	182,6	178,0
Sperrmüll	37,3	42,2	43,6	49,7	48,2
Wertstoffe	198,0	208,5	211,1	229,7	233,0

¹⁾ ohne Gewerbeabfall

²⁾ Gesamtbevölkerung (siehe Seite 52)

Quelle: Amt für Abfallentsorgung, Straßenreinigung und Fuhrpark der Stadt Regensburg

13.4 Erfasste Wertstoffe nach Wertstoffarten

Wertstoff	Wertstoffarten in t				
	2003	2004	2005	2006	2007
Wertstoffaufkommen insgesamt	29.474	31.314	32.034	32.940	33.905
darunter Glas	3.936	2.989	3.248	3.074	2.973
davon Recyclinghof	145	154	130	108	101
Altglascontainer	3.791	2.835	3.118	2.966	2.872
Papier	12.078	12.674	13.144	13.328	13.786
davon Recyclinghof	547	689	616	635	652
Container/Tonne	11.531	11.985	12.528	12.693	13.134
Metall	1.127	1.119	1.080	812	715
Grüngut	9.738	11.627	11.633	13.054	13.374
davon Recyclinghof	146	127	130	140	101
Sammelstellen	9.592	11.500	11.503	12.914	13.273
DSD ¹⁾ - Wertstoffe	2.382	2.615	2.574	2.643	2.862
davon Recyclinghof	109	230	124	125	81
Sammlung	2.273	2.385	2.450	2.518	2.781

¹⁾ Duales System Deutschland

Quelle: Amt für Abfallentsorgung, Straßenreinigung und Fuhrpark der Stadt Regensburg

13.5 Erfasste Wertstoffe nach Sammelstellen

Sammelstelle	Wertstoffe in t				
	2003	2004	2005	2006	2007
Wertstoffe insgesamt	29.474	31.314	32.034	32.940	33.905
davon Recyclinghof	2.287	2.609	2.435	1.849	1.845
davon Altglas	145	154	130	108	101
Altkleider	22	19	27	29	23
Altmetall	1.127	1.119	1.080	812	715
Aluminium	-	10	1	1	1
Blister und Mischkunststoffe	1	30	2	2	2
Dosen	86	78	76	79	58
Elektronik-Schrott	191	271	328	-	172
Folien	20	45	24	26	11
Grüngut	146	127	130	140	101
Hohlkörper	2	17	2	1	1
Joghurtbecher	-	13	1	1	1
Kartonagen und Altpapier	547	689	616	635	652
Styropor	-	14	17	14	5
Verbunde	-	23	1	1	2
Altglascontainer	3.791	2.835	3.118	2.966	2.872
Altpapiercontainer	11.531	11.985	12.528	12.694	13.134
Wertstoffsäcke	2.273	2.385	2.450	2.516	2.781
Grüngutsammelstellen	9.592	11.500	11.503	12.915	13.273

Quelle: Amt für Abfallentsorgung, Straßenreinigung und Fuhrpark der Stadt Regensburg

13.6 Angelieferter Problemmüll

Anlieferungen Problemmüll	Mengen- einheit	2003	2004	2005	2006	2007
Allgemeine Quecksilberabfälle (Thermometer)	Stück	95	113	74	67	109
Arzneimittel/Kosmetikartikel	Ltr.	10.561	11.797	11.750	11.710	7.333
Chemikalien fest/Salze	kg	24	106	5	20	118
Chemikalien flüssig	Ltr.	-	-	-	-	-
Farben/Lacke/Holzschutzfarben	m ³	365	453	447	432	332
Feuerlöscher	Stück	-	-	-	-	-
Fotochemikalien	Ltr.	490	372	379	400	471
Hg-Batterien	Stück	-	-	-	-	-
Holz- und Pflanzenschutzmittel	Ltr.	839	1.111	443	490	3.737
Kfz-Batterien	Stück	938	953	731	892	799
Kondensatoren	kg	2	-	-	1	18
Kühlschränke	Stück	4.041	4.324	4.688	1.008	-
Laugen	Ltr.	965	1.026	943	916	1.070
Leuchtstoffröhren	Stück	6.117	9.132	6.956	-	-
Lösungsmittel (-haltige Stoffe)	Ltr.	2.271	2.286	1.321	2.164	4.349
Metallisches Quecksilber/Schalter	kg	7	10	25	11	1
NiCd-Batterien	kg	40	76	20	5	130
Nicht definierbare Substanzen	kg	-	-	-	-	15
Ölfilter	kg	39	58	58	21	28
Säuren	Ltr.	828	1.033	845	783	1.150
Schädlingsbekämpfungsmittel	kg	390	600	296	152	1.129
Spraydosen	Ltr.	5.527	6.693	5.920	7.505	8.513
Trockenbatterien	kg	4.300	4.644	4.095	4.560	5.062

Quelle: Amt für Abfallentsorgung, Straßenreinigung und Fuhrpark der Stadt Regensburg

13.7 Immissions-Konzentrationsmessungen ¹⁾

Messkomponente ²⁾	2003	2004	2005	2006	2007
Kohlenmonoxid CO					
Langzeitwert (mg/m ³)	0,8	0,7	0,6	0,6	0,5
Kurzzeitwert (mg/m ³)	2,0	1,7	1,5	1,5	1,3
Schwefeldioxid SO₂					
Langzeitwert (µg/m ³)	4	4	4	4	3
Kurzzeitwert (µg/m ³)	13	10	15	13	9
Partikel PM₁₀					
Langzeitwert (µg/m ³)	41	32	32	37	29
Kurzzeitwert (µg/m ³)	98	88	77	102	67
Stickstoffdioxid NO₂					
Langzeitwert (µg/m ³)	51	48	50	47	42
Kurzzeitwert (µg/m ³)	112	95	105	101	89
Stickstoffmonoxid NO					
Langzeitwert (µg/m ³)	44	41	40	38	36
Kurzzeitwert (µg/m ³)	182	178	162	160	157
Ozon O₃					
Langzeitwert (µg/m ³)	32	27	27	30	29
Kurzzeitwert (µg/m ³)	110	85	88	98	90

¹⁾ Messstelle Schwanenplatz; Jahreswerte

²⁾ Langzeitwert = Jahresmittelwert; Kurzzeitwert = 98 %-Wert der Summenhäufigkeit

Quelle: Bayerisches Landesamt für Umwelt

13.8 Immissionsgrenzwerte für Luftverunreinigungen

Messkomponente	Grenzwerte $\mu\text{g}/\text{m}^3$	Zeitbezug	Art des Wertes	Schutzobjekt
Kohlenmonoxid				
22. BImSchV	10.000	8-h-Mittelwert	Grenzwert ¹⁾	menschliche Gesundheit
Schwefeldioxid				
22. BImSchV	350	1-h-Mittelwert 24 Überschreitungen im Kalenderjahr zulässig	Grenzwert ¹⁾	menschliche Gesundheit
	125	24-h-Mittelwert 3 Überschreitungen im Kalenderjahr zulässig	Grenzwert ¹⁾	menschliche Gesundheit
	500	1-h-Mittelwert gemessen an drei aufeinander folgenden Stunden	Alarmschwelle	menschliche Gesundheit
Ozon				
33. BImSchV	180	1-h-Mittelwert	Informationsschwelle	menschliche Gesundheit
	240	1-h-Mittelwert	Alarmschwelle	menschliche Gesundheit
Benzol				
22. BImSchV	5	Jahresmittelwert	Grenzwert ²⁾	menschliche Gesundheit
Toluol				
WHO	260	1-Wochen-Mittelwert	Leitwert	menschliche Gesundheit
Stickstoffdioxid				
22. BImSchV	200	1-h-Mittelwert	Grenzwert ³⁾	menschliche Gesundheit
	200	1-h-Mittelwert 18 Überschreitungen im Kalenderjahr zulässig	Grenzwert ⁴⁾	menschliche Gesundheit
	40	Jahresmittelwert	Grenzwert ⁵⁾	menschliche Gesundheit
	400	1-h-Mittelwert gemessen an bis zu drei aufeinander folgenden Stunden	Alarmschwelle	menschliche Gesundheit
Partikel (PM₁₀)				
22. BImSchV	50	24-h-Mittelwert 35 Überschreitungen im Kalenderjahr zulässig	Grenzwert ¹⁾	menschliche Gesundheit
	40	Jahresmittelwert	Grenzwert ¹⁾	menschliche Gesundheit
Blei				
22. BImSchV	0,5	Jahresmittelwert	Grenzwert ¹⁾	menschliche Gesundheit

¹⁾ ab 01.01.2005

²⁾ ab 01.01.2010 (Toleranzmarge: $4 \mu\text{g}/\text{m}^3$; sie vermindert sich ab 01.01.2007 bis zum 01.01.2010 stufenweise um jährlich $1 \mu\text{g}/\text{m}^3$)

³⁾ bis zum 31.12.2009

⁴⁾ ab 01.01.2010 (Toleranzmarge: $40 \mu\text{g}/\text{m}^3$; sie vermindert sich ab 01.01.2007 bis zum 01.01.2010 stufenweise um jährlich $10 \mu\text{g}/\text{m}^3$)

⁵⁾ ab 01.01.2010 (Toleranzmarge: $8 \mu\text{g}/\text{m}^3$; sie vermindert sich ab 01.01.2007 bis zum 01.01.2010 stufenweise um jährlich $2 \mu\text{g}/\text{m}^3$)

Quelle: Lufthygienischer Jahresbericht 2006 des Bayerischen Landesamts für Umwelt

Öffentliche Sicherheit und Ordnung

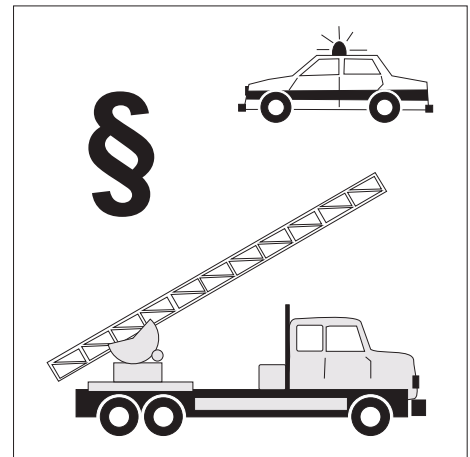

Aufklärungsquote

Die Aufklärungsquote bezeichnet das prozentuale Verhältnis von aufgeklärten zu bekannt gewordenen Straftaten im Berichtszeitraum.

Beteiligte (an Straßenverkehrsunfällen)

Alle Fahrzeugführer, die selbst oder deren Fahrzeuge Schäden erlitten oder hervorgerufen haben, sowie etwaige in den Unfall verwickelte Fußgänger.

Feuerwehren (in Regensburg)

Die Stadt Regensburg verfügt als einzige Stadt der Oberpfalz und Niederbayern über eine Berufsfeuerwehr. Neben dieser gibt es die Freiwillige Feuerwehr Regensburg (7 Löschzüge), die selbständigen freiwilligen Stadtteilfeuerwehren Burgweinting, Graß, Harting, Oberising und die Werkfeuerwehr BMW, die sich bei Bedarf an Einsätzen im Stadtgebiet und Umland beteiligt.

Großbrände

Großbrände liegen vor, wenn mehr als 3 CM-Strahlrohre (Wasserdurchsatz 100 l pro Minute) im Einsatz sind.

Kleinbrände

Kleinbrände sind gegeben, wenn Kleinlöschgeräte (Feuerlöcher, Kübelspritze) oder nur ein CM-Strahlrohr (Wasserdurchsatz 100 l pro Minute) im Einsatz sind.

Krafträder

Krafträder sind einspurige Kraftfahrzeuge mit zwei Rädern, mit oder ohne Beiwagen. Entsprechend der Anordnung der festen Fahrzeugteile (z. B. Fahrzeugtank, Motor) im Kniebereich und der Verwendung von Fußrasten bzw. Bodenblech unterscheidet man zwischen Motorrad und Motorroller.

Lastkraftwagen

sind mehrspurige Kraftfahrzeuge, die nach Bauart und Einrichtung nur zum Transport von Gütern oder Sachen im eigenen Nutzraum, auf eigener Ladefläche oder mit eigener Vorrichtung geeignet und bestimmt sind.

Leichtverletzte (bei Straßenverkehrsunfällen)

Personen, deren Verletzungen keinen stationären Krankenhausaufenthalt erfordern.

Mittelbrände

Mittelbrände liegen vor, wenn 2-3 CM-Strahlrohre (Wasserdurchsatz 100 l pro Minute) im Einsatz sind.

Personenkraftwagen

sind mehrspurige Kraftfahrzeuge, die nach Bauart und Einrichtung zur Beförderung von Personen einschließlich ihres Reisegepäcks geeignet und bestimmt sind und die höchstens neun Sitzplätze einschließlich Fahrersitz enthalten.

Schwerverletzte (bei Straßenverkehrsunfällen)

Personen, die unmittelbar in eine Krankenanstalt zur stationären Behandlung eingeliefert wurden.

Sicherheitswache

Sicherheitswachen sind zu stellen, wenn dies aufgrund besonderer Vorschriften (Versammlungsstätten) notwendig ist und die Sicherheitswache rechtzeitig bei der Feuerwehr angefordert wird. Bei Eintritt von Gefahren (Brand, Panik) kann die Sicherheitswache vor Ort sofort eingreifen.

Straftat

Die Straftat ist eine strafbare, rechtswidrige Handlung, welche vorliegt, wenn jemand rechtswidrig und schuldhaft (sowohl durch Tun, als auch durch Unterlassen) eine vom Gesetz mit Strafe bedrohte Tat begeht. Bei den Straftaten wird unterschieden zwischen Verbrechen und Vergehen.

Straßenverkehrsunfälle

Straßenverkehrsunfälle sind Unfälle, bei denen infolge des Fahrverkehrs auf öffentlichen Wegen und Plätzen Personen getötet oder verletzt oder Sachschäden verursacht worden sind. Nicht erfasst werden die nicht polizeilich aufgenommenen Unfälle sowie die Unfälle auf Privatgrundstücken. Die erfassten Straßenverkehrsunfälle werden unterschieden nach Unfällen mit Personenschaden und Unfällen mit Sachschaden. Wird mindestens eine Person getötet oder verletzt, rechnet dieser Unfall unabhängig von einem eventuellen Sachschaden zu den Unfällen mit Personenschaden.

Tatverdächtige

Tatverdächtig ist jeder, der nach dem polizeilichen Untersuchungsergebnis aufgrund zureichender Anhaltspunkte verdächtig ist, eine rechtswidrige Straftat begangen zu haben. Hierzu zählen auch Mittäter, Anstifter und Gehilfen.

Verbrechen

Verbrechen sind rechtswidrige Taten, die im Mindestmaß mit einer Freiheitsstrafe von einem Jahr oder darüber bedroht sind.

Vergehen

Vergehen sind Gesetzesübertretungen, die mit einer Freiheitsstrafe von weniger als einem Jahr oder mit Geldstrafe bedroht sind.

14.1 Strafbare Handlungen im Jahre 2007

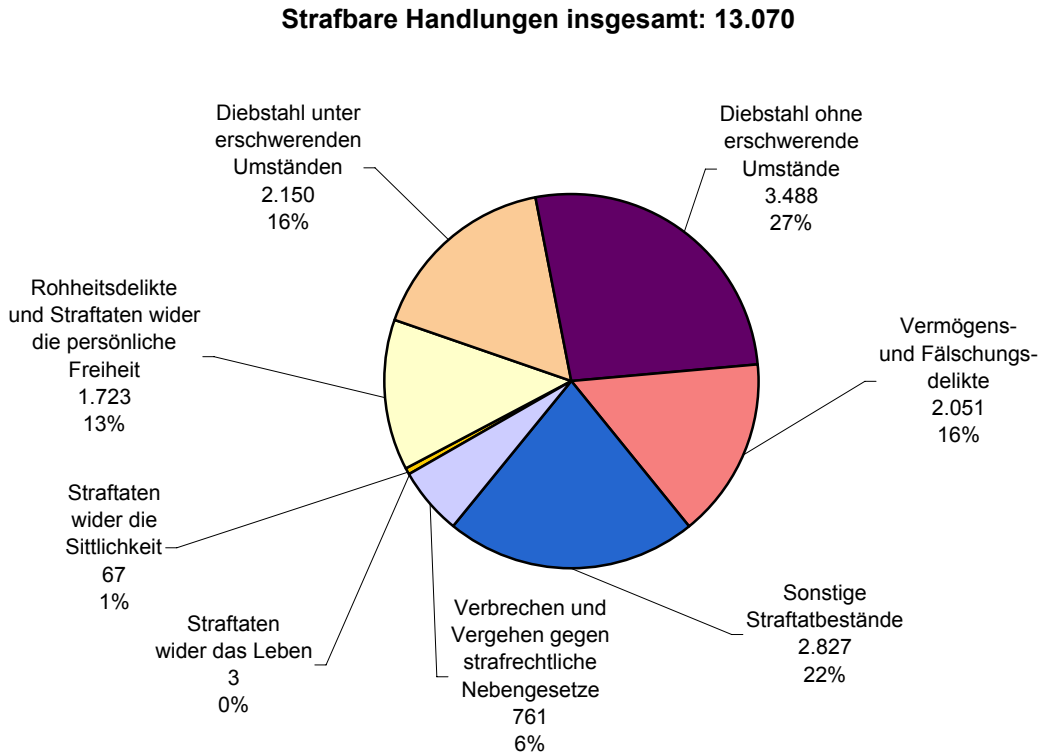

14.2 Brände im Jahresverlauf 2007

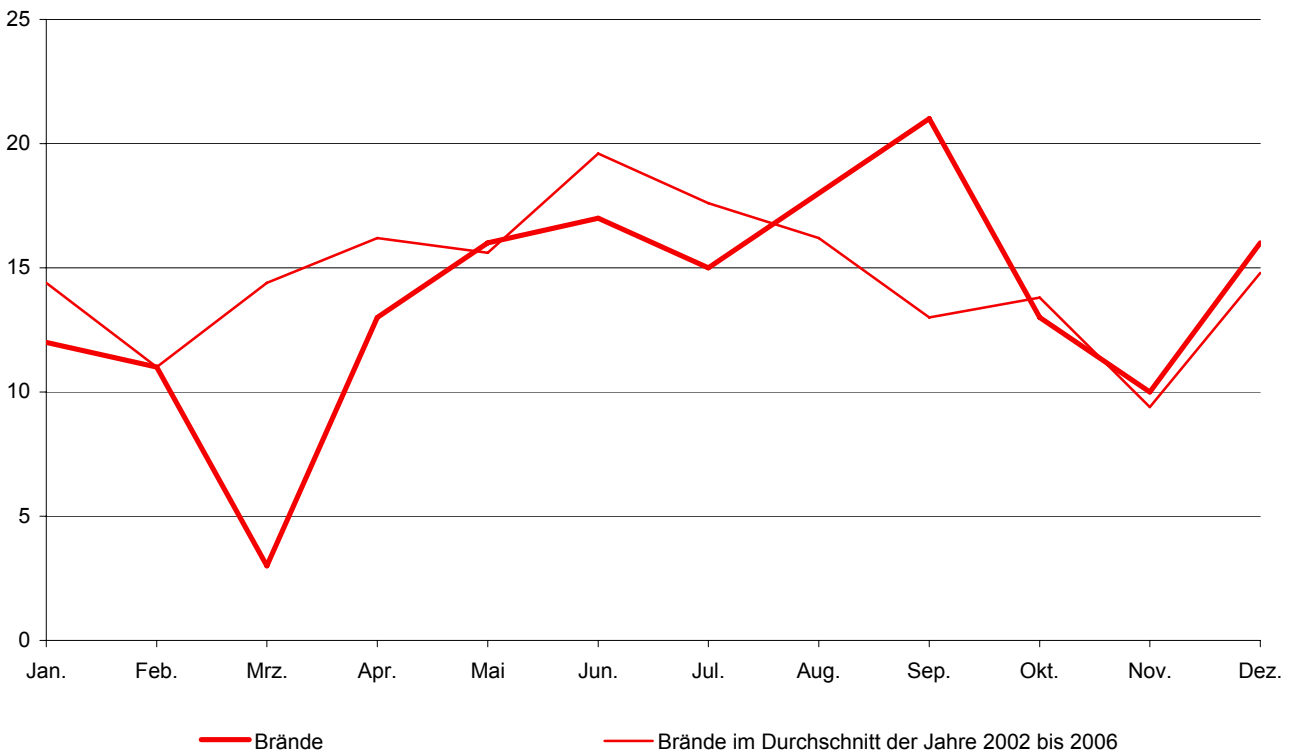

14.3 Verkehrsunfälle in den Jahren 1951 bis 2007

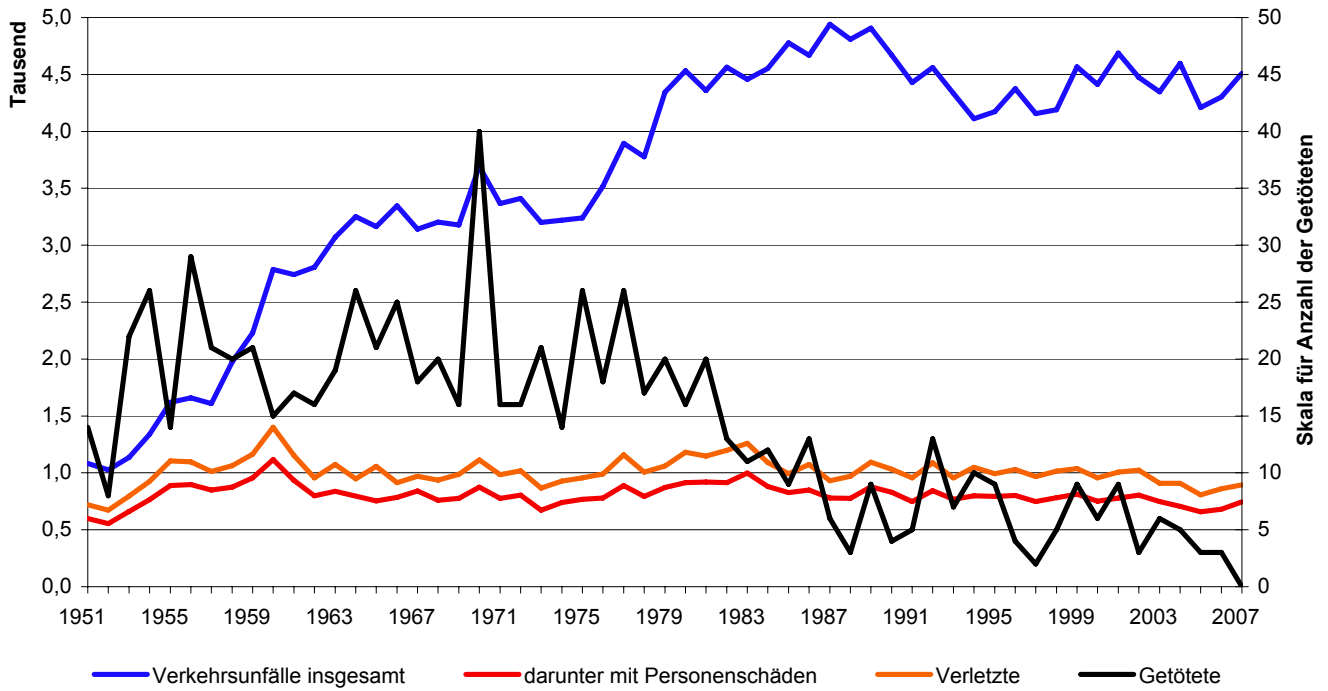

¹⁾ bis 2004 einschließlich, ab dem Jahr 2005 ohne Bundesautobahn-Unfälle

14.4 Verunglückte bei Verkehrsunfällen nach dem Alter im Jahre 2007

Verunglückte insgesamt: 895

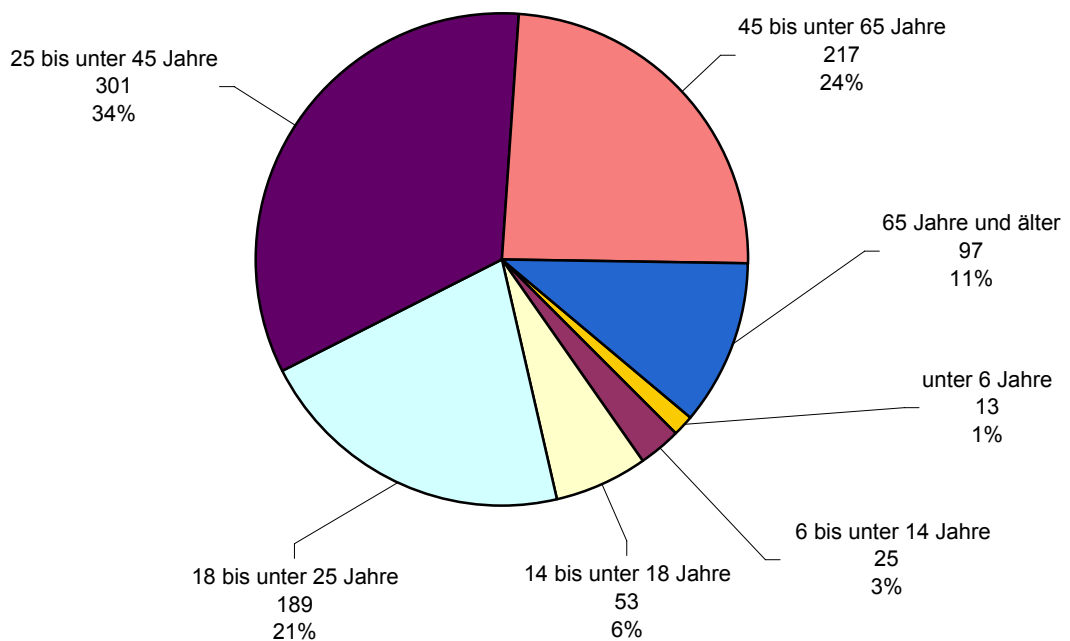

14.5 Ordnungswesen

	2003	2004	2005	2006	2007
ausgestellte Europa-Pässe	5.697	5.365	6.502	4.269	5.237
Kinderausweise/Kinderreisepässe	2.149	2.219	2.358	2.432	2.065
Personalausweise	10.372	9.305	9.364	8.877	11.931
vorläufige Personalausweise	743	701	836	726	882
vorläufige Reisepässe	1.454	1.180	861	720	529
erteilte Gewerbeerlaubnisse					
Makler	58	56	60	73	73
Reisegewerbekarten	23	41	37	31	33
Gaststätten	159	179	142	125	139
überprüfte Lebensmittel- und Gewerbebetriebe	4.127	4.654	3.703	3.800	2.919
gezogene Proben	640	622	598	516	531
Beanstandungen insgesamt	452	692	331	473	239
dar. Verwarnungen mit Verwarnungsgebühr	154	134	105	123	139
Anzeigen	2	11	12	6	1
davon Ordnungswidrigkeits-Anzeigen	2	8	5	5	1
Strafanzeigen	-	3	7	1	-
ausgestellte Jagdscheine	189	198	170	172	178
erteilte waffenrechtliche Erlaubnisse	263	325	223	153	186
ausgestellte Fischereischeine	331	335	331	343	323
erteilte Sprengstoff-Erlaubnisse	15	20	48	28	40
genehmigte Straßen- oder Haussammlungen	11	18	26	21	20
gerichtlich festgesetzte Räumungstermine	151	129	115	112	103
Übernachtungen im Obdachlosenheim	5.038	5.343	3.445	2.880	2.725
Immissionsschutzrechtliche Genehmigungen	9	5	7	8	14
Anzeigeverfahren ¹⁾	12	9	8	16	18
Anträge nach Baumschutzverordnung ²⁾	506	384	268	270	309
Erlaubnisse nach Baumschutzverordnung ²⁾	492	355	235	238	275
Autowrack-Beseitigungen					
aufgrund Ersatzvornahmen	25	20	13	15	12
behördlicher Aufforderungen	209	239	167	204	173
angemeldete Demonstrationen	79	77	83	82	74

¹⁾ eingeführt durch das Gesetz zur Beschleunigung und Vereinfachung immissionsschutzrechtlicher Genehmigungsverfahren vom 09.10.1996

²⁾ Rückläufigkeit der Zahlen ab dem Jahre 2004 ist bedingt durch die Änderung der BaumschutzVO vom 04.06.2004

Quelle: Bürgerzentrum; Amt für öffentliche Ordnung und Amt für Umwelt-, Natur- und Verbraucherschutz der Stadt Regensburg

14.6 Erteilung von Fahrerlaubnissen ¹⁾

	2003	2004	2005	2006	2007
Erstmalige Erteilung					
Klasse A unbeschränkt	5	1	2	1	2
Klasse A beschränkt	7	6	15	24	16
Klasse A1	37	51	56	43	34
Klasse B	953	1.003	965	1.078	1.093
Klasse BE	5	1	4	4	2
Klasse C	-	-	-	-	-
Klasse CE	3	-	1	1	-
Klasse C1	3	-	2	-	-
Klasse C1E	3	-	2	-	-
Klasse D	-	-	-	-	-
Klasse DE	-	-	-	-	-
Klasse D1	-	-	-	-	-
Klasse D1E	-	-	-	-	-
Klasse L	3	-	.	2	-
Klasse M	66	33	.	36	24
Klasse S	.	.	.	-	1
Klasse T	-	-	1	1	1
Neu-Erteilung					
Klasse A unbeschränkt	30	43	29	29	29
Klasse A beschränkt	2	2	28	2	-
Klasse A1	27	21	51	21	18
Klasse B	193	214	189	78	79
Klasse BE	103	111	109	58	50
Klasse C	9	17	10	1	1
Klasse CE	9	17	10	9	15
Klasse C1	35	46	41	-	-
Klasse C1E	35	46	41	33	25
Klasse D	-	-	-	-	-
Klasse DE	-	-	-	-	1
Klasse D1	-	-	-	-	-
Klasse D1E	-	-	-	-	-
Klasse L	-	-	.	-	-
Klasse M	-	-	.	-	-
Klasse S	.	.	.	-	-
Klasse T	10	18	12	3	1
Erteilung von Fahrerlaubnissen zur Fahrgastbeförderung insgesamt ²⁾	85	254	252	240	130
davon Taxi	22	94	90	84	42
Mietwagen	44	112	119	105	62
Krankenwagen	16	25	27	25	7
sonstige	3	23	16	26	19

¹⁾ Erläuterungen zu den (neuen) Führerscheinklassen siehe Tabelle 14.7

²⁾ ab dem Jahre 2004 einschließlich Verlängerungen

Quelle: Amt für öffentliche Ordnung und Straßenverkehr der Stadt Regensburg

14.7 Erweiterungen und Umschreibungen von Fahrerlaubnissen

	2003	2004	2005	2006	2007
Fahrerlaubnis-Erweiterungen insgesamt	500	803	918	518	454
Klasse A unbeschränkt	113	109	87	82	109
beschränkt	72	66	108	71	59
Klasse A1	-	1	-	1	-
Klasse B	98	118	97	112	91
Klasse BE	37	37	32	27	13
Klasse C ¹⁾	35	117	155	17	24
Klasse CE ¹⁾	31	114	150	171	119
Klasse C1	27	31	33	1	4
Klasse C1E	23	26	25	5	6
Klasse D	12	40	28	3	4
Klasse DE	6	36	27	27	24
Klasse D1	11	39	26	-	-
Klasse D1E	6	34	24	-	-
Klasse L	-	-	-	-	-
Klasse M	-	-	-	-	-
Klasse T	29	35	34	1	1
Klasse S	.	.	92	-	-
Umschreibungen/Umtausch von Fahrerlaubnissen insgesamt	2.356	2.150	2.363	1.570	1.594
davon ausländ. Führerscheine nach Anlage 11 FeV	138	111	92	60	34
ausländ. Führerscheine (Drittstaaten)	98	120	205	55	55
ausländ. EU-Führerscheine (Umtausch)	6	24	19	19	29
dt. Altführerscheine in EU-Führerscheine (Umtausch)	2.114	1.895	1.828	1.400	1.432
dt. Dienstfahrerlaubnisse (Umtausch)	.	.	219	36	44

¹⁾ ab dem Jahre 2004 einschließlich Erweiterungen nach Ablauf der Geltungsdauer (verspätet beantragte Verlängerungen)

- Klasse A: Krafträder mit oder ohne Beiwagen
Klasse A1: Leichtkrafträder (unter 125 ccm; nicht mehr als 11 kW)
Klasse B: Fahrzeuge bis 3,5 t zulässiges Gesamtgewicht
Klasse BE: Anhängerscheine zu Klasse B
Klasse C: Fahrzeuge von mehr als 3,5 t zulässiges Gesamtgewicht (LKW)
Klasse CE: Anhängerscheine zu Klasse C
Klasse C1: Fahrzeuge von mehr als 3,5 t und weniger als 7,5 t zulässiges Gesamtgewicht (LKW)
Klasse C1E: Anhängerscheine zu Klasse C1
Klasse D: Kraftfahrzeuge zur Personenbeförderung mit mehr als 8 Sitzplätzen (ohne dem Fahrer)
Klasse DE: Anhängerscheine zu Klasse D
Klasse D1: Kraftfahrzeuge zur Personenbeförderung mit mehr als 8 und weniger als 16 Sitzplätzen (ohne dem Fahrer)
Klasse D1E: Anhängerscheine zu Klasse D1
Klasse L: land- u. forstwirtschaftliche Zugmaschinen (Traktoren) mit einer Höchstgeschwindigkeit von nicht mehr als 32 km/h
Klasse M: zweirädrige Kleinkrafträder; Fahrräder mit Hilfsmotor; Roller bis 50 ccm
Klasse S: seit 01.01.2005; dreirädrige Kleinkrafträder und vierrädrige Leichtkrafträder (Quad's) mit einer Höchstgeschwindigkeit von nicht mehr als 45 km/h und einem Hubraum von nicht mehr als 50 ccm
Klasse T: land- u. forstwirtschaftliche Zugmaschinen (Traktoren) mit einer Höchstgeschwindigkeit von nicht mehr als 60 km/h

Quelle: Amt für öffentliche Ordnung und Straßenverkehr der Stadt Regensburg

14.8 Erfasste strafbare Handlungen

	2003	2004	2005	2006	2007
Straftaten insgesamt	14.892	15.382	12.174	13.105	13.070
darunter aufgeklärte Fälle	9.169	9.639	7.635	7.954	7.704
in %	61,6	62,7	62,7	60,7	58,9
davon					
Straftaten wider das Leben	5	4	3	7	3
darunter Mord	1	-	-	1	1
Anteil an allen Fällen in %	0,0	0,0	0,0	0,1	0,0
Aufklärungen in %	100,0	100,0	100,0	85,7	100,0
Straftaten wider die Sittlichkeit	122	106	46	109	67
Anteil an allen Fällen in %	0,8	0,7	0,4	0,8	0,5
Aufklärungen in %	70,5	72,6	80,4	80,7	80,6
Rohheitsdelikte u. Straftaten wider die pers. Freiheit	1.693	1.783	1.448	1.685	1.723
Anteil an allen Fällen in %	11,4	11,6	11,9	12,9	13,2
Aufklärungen in %	90,1	87,8	86,0	87,4	87,6
Diebstahl unter erschwerenden Umständen	2.376	2.361	1.887	2.095	2.150
Anteil an allen Fällen in %	16,0	15,3	15,5	16,0	16,4
Aufklärungen in %	15,2	16,3	23,1	20,9	19,6
Diebstahl ohne erschwerende Umstände	4.407	4.281	3.653	3.724	3.488
darunter Ladendiebstähle	1.828	1.825	1.662	1.431	1.182
Diebstähle aus Kraftfahrzeugen	763	664	478	474	537
Anteil an allen Fällen in %	29,6	27,8	30,0	28,4	26,7
Aufklärungen in %	53,3	56,0	56,3	52,4	48,9
Vermögens- und Fälschungsdelikte	2.453	2.919	2.112	2.252	2.051
Anteil an allen Fällen in %	16,5	19,0	17,3	17,2	15,7
Aufklärungen in %	84,4	89,5	89,8	87,0	84,0
Sonstige Straftatbestände	2.713	2.927	2.406	2.637	2.827
Anteil an allen Fällen in %	18,2	19,0	19,8	20,1	21,6
Aufklärungen in %	61,2	55,6	56,2	55,9	55,1
Verbrechen u. Vergehen gegen strafrechtl. Nebengesetze	1.123	1.001	619	596	761
darunter Rauschgiftdelikte	526	548	418	399	538
Anteil an allen Fällen in %	7,5	6,5	5,1	4,5	5,8
Aufklärungen in %	99,0	97,2	98,1	95,1	95,9

Quelle: Polizeidirektion Regensburg

14.9 Tatverdächtige ¹⁾ nach erfassten strafbaren Handlungen

	2003	2004	2005	2006	2007
Tatverdächtige insgesamt	6.577	6.656	5.465	5.560	5.433
darunter unter 14 Jahren	221	256	185	200	203
von 14 bis unter 21 Jahren	1.434	1.497	1.232	1.253	1.284
Ausländer in %	24,0	22,9	20,0	18,3	18,0
Straftaten wider das Leben	5	6	3	12	3
darunter unter 14 Jahren	-	-	-	-	-
von 14 bis unter 21 Jahren	-	-	-	6	-
Ausländer in %	40,0	50,0	33,3	8,3	-
Straftaten wider die Sittlichkeit	72	74	36	76	55
darunter unter 14 Jahren	-	1	1	4	7
von 14 bis unter 21 Jahren	8	19	4	11	11
Ausländer in %	16,7	20,3	2,8	22,4	20,0
Rohheitsdelikte u. Straftaten wider die pers. Freiheit	1.338	1.375	1.179	1.354	1.360
darunter unter 14 Jahren	28	45	32	28	36
von 14 bis unter 21 Jahren	234	331	294	305	340
Ausländer in %	21,3	24,2	22,1	21,8	20,1
Diebstahl unter erschwerenden Umständen	240	252	246	257	257
darunter unter 14 Jahren	3	10	10	12	10
von 14 bis unter 21 Jahren	82	92	98	105	93
Ausländer in %	30,0	34,1	28,5	21,4	24,1
Diebstahl ohne erschwerende Umstände	1.997	1.977	1.761	1.583	1.417
darunter unter 14 Jahren	149	171	120	131	147
von 14 bis unter 21 Jahren	512	512	431	447	396
Ausländer in %	21,8	22,4	21,4	20,5	20,4
Vermögens- und Fälschungsdelikte	1.683	1.915	1.457	1.537	1.383
darunter unter 14 Jahren	7	12	8	11	12
von 14 bis unter 21 Jahren	400	401	322	317	317
Ausländer in %	19,7	16,8	16,0	14,0	13,9
Sonstige Straftatbestände	1.426	1.457	1.220	1.293	1.398
darunter unter 14 Jahren	56	39	31	49	31
von 14 bis unter 21 Jahren	300	350	251	294	361
Ausländer in %	14,7	17,6	17,0	15,9	13,7
Verbrechen u. Vergehen gegen strafrechtl. Nebengesetze	1.080	921	590	542	689
darunter unter 14 Jahren	2	2	2	2	2
von 14 bis unter 21 Jahren	278	255	196	144	159
Ausländer in %	50,3	37,2	26,4	20,7	23,1

¹⁾ Personen, die mehrerer Straftaten verdächtig werden, sind in der Insgesamt-Zeile nur einmal, bei darunterstehenden Zeilen entsprechend oft gezählt

Quelle: Polizeidirektion Regensburg

14.10 Brandschutzwesen

	2003	2004	2005	2006	2007
Alarme insgesamt	1.826	1.925	1.724	2.047	1.781
davon Brände, Brandgefahren ¹⁾	205	155	185	158	165
Unfälle, Unfallgefahren	1.080	1.175	968	1.274	1.110
Fehlalarmierungen	467	531	517	547	452
Böswillige Alarmierungen	40	28	32	32	31
Sicherheitswachen	34	36	22	36	23
Brände insgesamt	205	155	185	158	165
davon nach Monaten					
Januar	14	12	17	14	12
Februar	10	12	10	6	11
März	20	12	20	10	3
April	25	12	16	16	13
Mai	17	7	20	20	16
Juni	11	25	22	19	17
Juli	14	21	10	21	15
August	38	9	9	5	18
September	18	9	20	8	21
Oktober	11	11	19	19	13
November	11	4	6	12	10
Dezember	16	21	16	8	16
davon nach dem Ausmaß					
Großbrände	10	3	6	4	6
Mittelbrände	20	7	13	8	12
Kleinbrände	175	145	166	146	147
davon nach der Art					
Wohngebäude	85	67	63	59	67
Fabriken, Werkstätten	6	3	12	9	11
Kraftfahrzeuge	29	33	32	27	21
Wald, Rasen	52	22	21	21	20
Sonstige	33	30	57	42	46

¹⁾ mit und ohne Personenrettung und sonstigem Ereignis

Quelle: Amt für Brand- und Zivilschutz der Stadt Regensburg

14.11 Straßenverkehrsunfälle nach Schäden und Verkehrsteilnehmern ¹⁾

	2003	2004	2005	2006	2007
Straßenverkehrsunfälle insgesamt	4.347	4.597	4.211	4.303	4.510
darunter mit Personenschäden	747	707	658	680	746
verunglückte Personen	913	914	813	863	895
davon leichtverletzte Personen	819	811	749	765	792
schwerverletzte Personen	88	98	61	95	103
getötete Personen	6	5	3	3	-
beteiligte Verkehrsarten insgesamt	3.673	3.847	3.513	3.564	3.927
davon Kraftfahrzeuge	2.987	3.153	2.801	2.800	3.101
davon Personenkraftwagen	2.580	2.766	2.447	2.449	2.712
Lastkraftwagen	218	212	179	188	182
Omnibusse	52	48	41	38	53
landw. Zugmaschinen	3	1	1	1	2
Krafträder, Motorroller	68	61	74	55	71
Mopeds u. Fahrräder m. Hilfsmotor	66	65	59	69	81
Fahrräder	258	250	267	304	291
Fußgänger	107	101	84	101	132
Sonstige	321	343	361	359	403

¹⁾ bis 2004 einschließlich, ab dem Jahre 2005 ohne Bundesautobahn-Unfälle

Quelle: Polizeidirektion Regensburg

14.12 Verunglückte nach Art der Verkehrsbeteiligung ¹⁾

	Personenschäden insgesamt					davon Getötete				
	2003	2004	2005	2006	2007	2003	2004	2005	2006	2007
verunglückte Personen insgesamt	913	914	813	863	895	6	5	3	3	-
davon										
in Personenkraftwagen	464	478	383	388	380	3	-	-	1	-
in Lastkraftwagen	22	16	11	11	12	1	1	-	-	-
in Kraftomnibussen	20	32	22	10	22	-	-	-	-	-
auf landw. Zugmaschinen	-	-	1	-	-	-	-	-	-	-
auf Krafrädern und Motorrollern	49	51	66	47	56	1	1	1	-	-
auf Mopeds u. Fahrrädern m. Hilfsmotor	59	49	43	59	70	1	-	-	-	-
auf Fahrrädern	215	204	221	265	256	-	-	2	1	-
Fußgänger	81	82	65	78	97	-	3	-	1	-
Sonstige	3	2	1	5	2	-	-	-	-	-
davon im Alter von										
unter 6 Jahren	9	7	7	6	13	-	-	-	-	-
6 bis unter 14 Jahren	35	53	34	39	25	-	-	-	-	-
14 bis unter 18 Jahren	46	49	60	46	53	-	-	1	-	-
18 bis unter 25 Jahren	196	200	150	163	189	1	1	-	-	-
25 bis unter 45 Jahren	346	338	292	327	301	2	1	1	2	-
45 bis unter 65 Jahren	187	180	200	198	217	3	2	-	-	-
65 Jahren und älter	94	87	70	84	97	-	1	1	1	-

¹⁾ bis 2004 einschließlich, ab dem Jahre 2005 ohne Bundesautobahn-Unfälle

Verletzte					davon									
					Schwerverletzte					Leichtverletzte				
2003	2004	2005	2006	2007	2003	2004	2005	2006	2007	2003	2004	2005	2006	2007
907	909	810	860	895	.	.	61	95	103	.	.	749	765	792
461	478	383	387	380	.	.	7	21	26	.	.	376	366	354
21	15	11	11	12	.	.	1	1	2	.	.	10	10	10
20	32	22	10	22	.	.	1	-	3	.	.	21	10	19
-	-	1	-	-	.	.	-	-	-	.	.	1	-	-
48	50	65	47	56	.	.	7	8	9	.	.	58	39	47
58	49	43	59	70	.	.	3	6	5	.	.	40	53	65
215	204	219	264	256	.	.	28	42	43	.	.	191	222	213
81	79	65	77	97	.	.	14	16	14	.	.	51	61	83
3	2	1	5	2	.	.	-	1	1	.	.	1	4	1
9	7	7	6	13	.	.	1	-	-	.	.	6	6	13
35	53	34	39	25	.	.	3	3	1	.	.	31	36	24
46	49	59	46	53	.	.	3	6	2	.	.	56	40	51
195	199	150	163	189	.	.	6	20	17	.	.	144	143	172
344	337	291	325	301	.	.	23	26	38	.	.	268	299	263
184	178	200	198	217	.	.	14	21	29	.	.	186	177	188
94	86	69	83	97	.	.	11	19	16	.	.	58	64	81

Quelle: Polizeidirektion Regensburg

14.13 Städtischer Verkehrsüberwachungsdienst

	2003	2004	2005	2006	2007
Bewirtschafteter Parkraum					
Bewohnerparkplätze insgesamt	2.005	2.030	2.030	2.030	2.030
davon innerhalb von Wohnverkehrsstraßen	512	509	509	509	509
außerhalb von Wohnverkehrsstraßen	1.493	1.521	1.521	1.521	1.521
Überwachte Kurzzeitparkplätze insgesamt	1.636	1.646	1.572	1.510	1.473
davon mit Parkuhren	89	82	43	43	38
mit Parkscheinautomaten	1.547	1.564	1.529	1.467	1.435
Verkehrsüberwachung					
- ruhender Verkehr					
Verwarnungen insgesamt	105.097	110.051	92.020	83.247	84.928
davon 5 €	38.626	39.312	32.474	30.865	29.176
10 €	13.036	14.418	11.752	10.491	11.210
15 €	40.516	42.899	35.987	32.476	34.555
20 €	2.462	2.635	2.195	1.900	2.111
mehr als 20 €	10.457	10.787	9.612	7.515	7.876
- fließender Verkehr					
Verwarnungen insgesamt	44.442	43.582	57.363	58.053	65.232
davon 15 €	28.268	27.730	37.022	37.136	41.525
20 €	435	477	774	883	907
25 €	11.632	11.378	14.437	14.700	16.672
30 €	180	149	243	263	272
35 €	3.927	3.848	4.887	5.071	5.856
Anzeigen	1.705	1.504	2.255	2.533	2.783
Fahrverbote	174	158	177	219	305

Quelle: Rechtsamt der Stadt Regensburg

14.14 Bestattungen

	2003	2004	2005	2006	2007
Bestattungen insgesamt	4.685	3.474	2.756	4.040	3.646
davon Feuerbestattungen	3.856	2.673	2.014	3.252	3.022
davon ortsansässige Personen	582	634	422	661	666
ortsfremde Personen	3.274	2.039	1.592	2.591	2.356
Erdbestattungen	829	801	742	788	624

Quelle: Standesamt der Stadt Regensburg

14.15 Beerdigungen auf Friedhöfen

	2003	2004	2005	2006	2007
Beerdigungen insgesamt	829	801	742	788	624
davon Städtische Friedhöfe	262	277	266	291	201
Dreifaltigkeitsberg Am Dreifaltigkeitsberg 20 - 22	134	129	131	142	108
Keilberg Zur Hohen Linie 31	12	13	12	13	6
Reinhausen Sonnenstr. 6	65	67	65	70	47
Sallern Sallerergasse 2	10	14	19	14	7
Schwabelweis Schwabelweiser Friedhofstr. 1	15	19	18	18	14
Winzer Winzersteig 3	3	6	3	3	-
Oberisling Zehentstr. 10	5	8	4	8	2
Harting Heckstegstr. 2	5	4	2	6	3
Burgweinting Obertraublinger Str. 20	13	17	12	17	14
Katholische Friedhöfe	456	429	374	411	336
Obere Stadt Bischof-Konrad-Str. 11	224	215	189	215	159
Untere Stadt Alfons-Auer-Str. 1	219	201	170	187	168
Dechbetten Neyweg 2	12	10	15	9	9
Ziegetsdorf Wolframstr. 3	1	3	-	-	-
Evangelischer Zentralfriedhof Friedenstr. 12	109	94	100	86	86
Klosterfriedhof Kreuzgasse	2	1	2	-	1
Israelischer Friedhof Schillerstr. 29	-	-	-	-	-

Quelle: Standesamt der Stadt Regensburg

15

Kommunalfinzenzen und Verwaltung

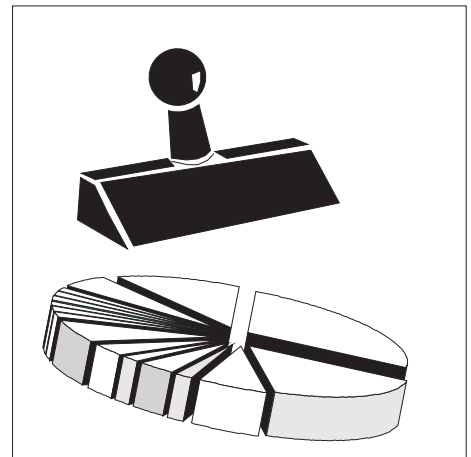

Einkommensteuer Gemeindeanteil

Der Gemeindeanteil an der Einkommensteuer ist eine im Grundgesetz verankerte Beteiligung der Gemeinden an einer Gemeinschaftssteuer von Bund und Ländern. Sie beträgt nach dem Gemeindefinanzreformgesetz 15 % des im Land erzielten Aufkommens bei der Lohn- und veranlagten Einkommensteuer und 12 % bei der Zinsabschlagsteuer.

Gewerbsteuer

Nach Art. 106 Abs. 6 Satz 1 GG ist den Gemeinden das Aufkommen aus der Gewerbesteuer garantiert, wobei Bund und Länder nach dem Gemeindefinanzreformgesetz durch eine Umlage (Gewerbsteuerumlage) seit 1970 beteiligt sind. Die Gewerbesteuer ist aus der Sicht der kommunalen Selbstverwaltung immer noch die bedeutendste Gemeindesteuer. Der Gewerbesteuerpflicht unterliegen grundsätzlich alle Gewerbebetriebe. Besteuerungsgrundlage ist der vom Finanzamt durch Ermittlung des zu versteuernden Gewerbeertrages festgesetzte Gewerbesteuermessbetrag. Dieser wird mit dem in der Haushaltssatzung festgelegten Hebesatz der Gemeinde vervielfältigt. Dies ergibt die Steuerschuld, die dem Steuerpflichtigen im Gewerbesteuerbescheid bekanntgegeben wird.

Gewerbsteuerumlage

Nach § 6 des Gemeindefinanzreformgesetzes haben die Gemeinden aus Ihrem Gewerbesteueraufkommen sowohl an das Land als auch an den Bund eine Gewerbesteuerumlage abzuführen. Dabei wird die Umlage in der Art ermittelt, dass das Gewerbesteueraufkommen durch den von der Gemeinde festgesetzten Hebesatz geteilt und mit einem Vervielfältiger multipliziert wird. Dieser Multiplikator betrug im Jahre 2007 73 Prozentpunkte. Dabei entfielen 16 Prozentpunkte an den Bund und 57 Prozentpunkte an das Land. Von letzteren werden dabei 29 Prozentpunkte an den "Solidarpakt" und weitere 6 Prozentpunkte auf den Fonds "Deutsche Einheit" abgeführt.

Grundsteuer

Nach Art. 106 Abs. 6 Satz 1 GG ist die Grundsteuer eine Gemeindesteuer; d. h. das Aufkommen aus dieser Steuer ist den Gemeinden garantiert. Die Grundsteuer wird von der Gemeinde für den in ihrem Gebiet gelegenen Grundbesitz erhoben. Grundsteuer A: für land- und forstwirtschaftliche Betriebe - Grundsteuer B: für sonstige Grundstücke. Besteuerungsgrundlage ist der Einheitswert des Grundstücks, anhand dessen der Steuermessbetrag durch das Finanzamt festgesetzt wird. Dieser wird mit dem in der Haushaltssatzung festgelegten Hebesatz der Gemeinde vervielfältigt.

Hebesatz

Die Hebesätze, sowohl für die Grundsteuer A, für die Grundsteuer B, als auch für die Gewerbesteuer, liegen im Ermessen der Gemeinde und werden durch Gemeindefestsetzung festgesetzt. Dabei kann die Höhe der Hebesätze sowohl zwischen den (Real-)Steuerarten, als auch zwischen den Gemeinden differieren.

Durch Multiplikation des sogenannten Hebesatzes mit dem ermittelten Steuermessbetrag werden die Realsteuern berechnet und von den Gemeinden erhoben.

Realsteueraufbringungskraft

Die Realsteueraufbringungskraft stellt eine, nach Ausblendung der unterschiedlichen Hebesätze und Einrechnung eines landesdurchschnittlichen Hebesatzes, errechnetes fiktives Istaufkommen der Realsteuereinnahmen dar. Die Berechnung folgt nach der Formel: Grundbetrag x Durchschnittshebesatz/100.

Steuereinnahmekraft

Die Steuereinnahmekraft ergibt sich aus der Realsteueraufbringungskraft abzüglich der Gewerbesteuerumlage zuzüglich des Gemeindeanteils an der Einkommensteuer.

Umsatzsteueranteil

Durch den Art. 106 Absatz 5a GG ist den Gemeinden seit 1998 ein Anteil an der Umsatzsteuer festgeschrieben. Die Beteiligung der Gemeinden an der Umsatzsteuer sollte die entgangenen Einnahmen der Gemeinden, die durch die im Unternehmenssteuerreformgesetz festgelegte Abschaffung der Gewerkekapitalsteuer begründet sind, ausgleichen. Die Höhe des Anteils bestimmt sich nach Art. 1 Abs. 1 Satz 1 des Gesetzes über den Finanzausgleich zwischen Bund und Ländern und beträgt derzeit 2,2 % des Umsatzaufkommens, das nach Abzug des zusätzlichen Bundeszuschusses zur Senkung des Beitragssatzes in der gesetzlichen Rentenversicherung verbleibt. Der gemeindliche Steueranteil soll durch einen endgültig 2009 feststehenden Verteilungsschlüssel ermittelt werden, der für die Gemeinde Anreize schaffen soll, Gewerbebetriebe anzusiedeln. Bis dahin gilt ein Übergangs-Verteilungsschlüssel, der auf den Gewerbesteuereinnahmen der Jahre 1990 bis 1997 und der durchschnittlichen Anzahl der im Gemeindegebiet sozialversicherungspflichtig Beschäftigten der Jahre 1990 bis 1998 sowie der Gewerkekapitalsteuer 1995 basiert.

Vermögenshaushalt

Der Vermögenshaushalt ist ein Investitionshaushalt, der alle Einnahmen und Ausgaben enthält, welche das Vermögen oder die Schulden der Stadt verändern. Hierunter fallen zum Beispiel Ausgaben für den Straßenbau oder Einnahmen aus dem Verkauf von städtischen Grundstücken bzw. aus der Aufnahme von neuen Krediten.

Verwaltungshaushalt

Der Verwaltungshaushalt ist ein laufender Verbrauchshaushalt mit Personal- und Sachausgaben und den zur Deckung dieser Ausgaben benötigten Einnahmen. Darunter fallen zum Beispiel Steuern, Miet- oder Gebühreneinnahmen und auf der Ausgabeseite die Personalausgaben, Ausgaben für Gebäude- und Straßenunterhalt, für die Sozial- und Jugendhilfe, die Gewerbesteuerumlage, Bezirksumlage und Solidarumlage und die Ausgaben für Strom, Gas, Wasser und Bürobedarf.

15.1 Einnahmen im Verwaltungshaushalt im Jahre 2007

Einnahmen insgesamt: 457.255

(alle Angaben in 1000 €)

(EP = Einzelplan)

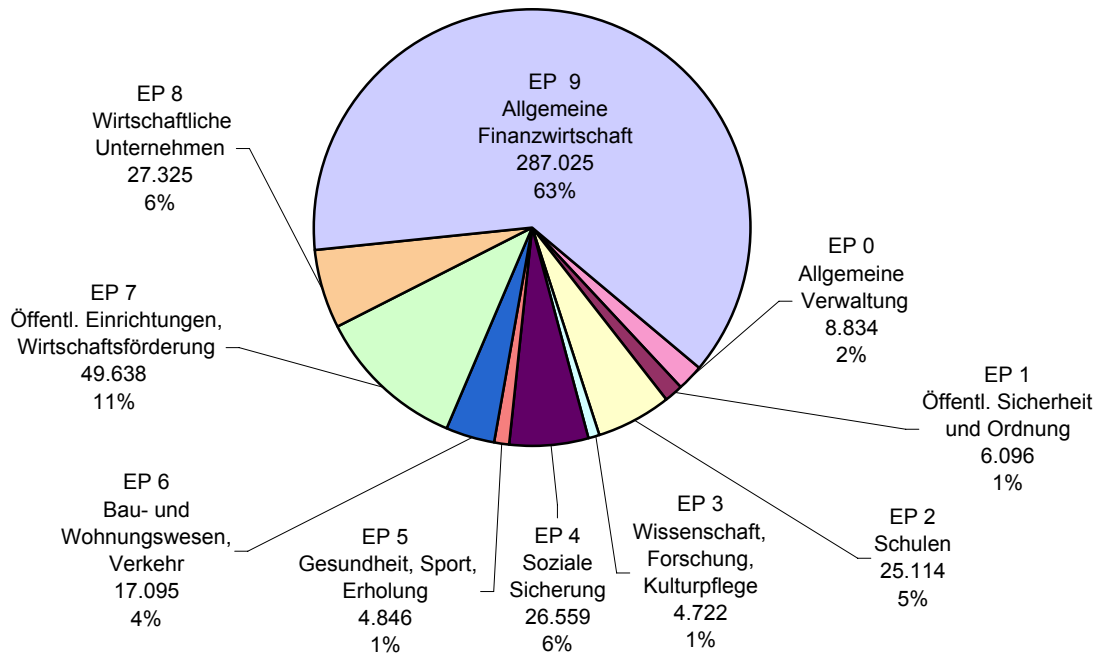

15.2 Ausgaben im Verwaltungshaushalt im Jahre 2007

Ausgaben insgesamt: 457.255

(alle Angaben in 1000 €)

(EP = Einzelplan)

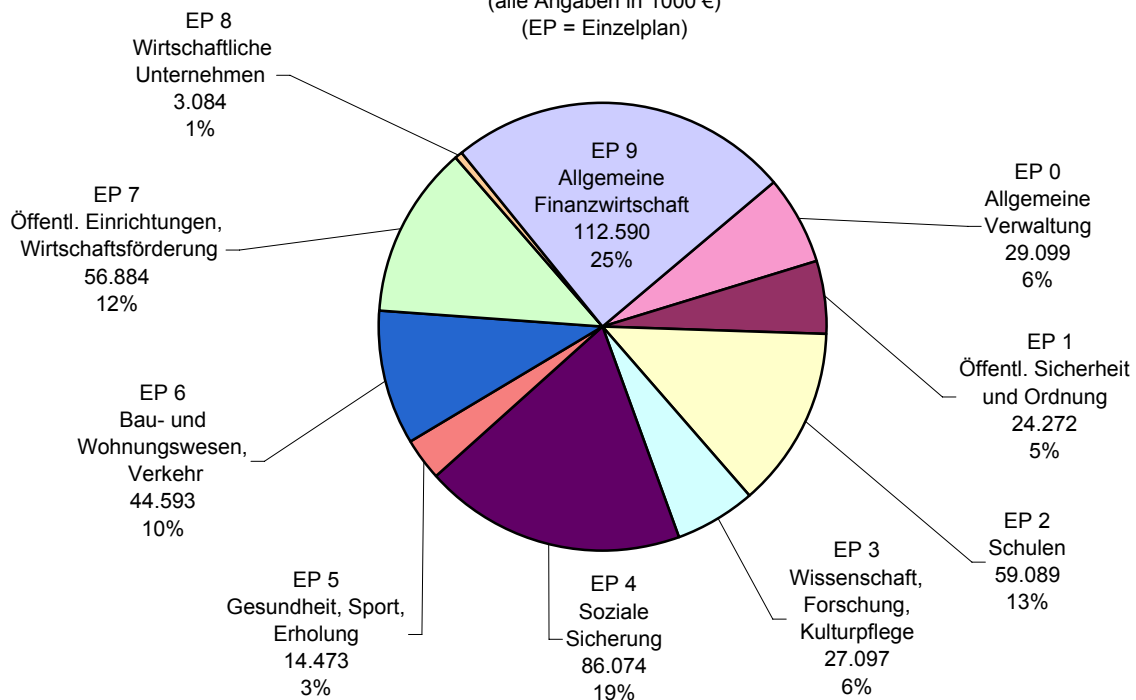

15.3 Einnahmen im Vermögenshaushalt im Jahre 2007

Einnahmen insgesamt: 132.921
 (alle Angaben in 1000 €)
 (EP = Einzelplan)

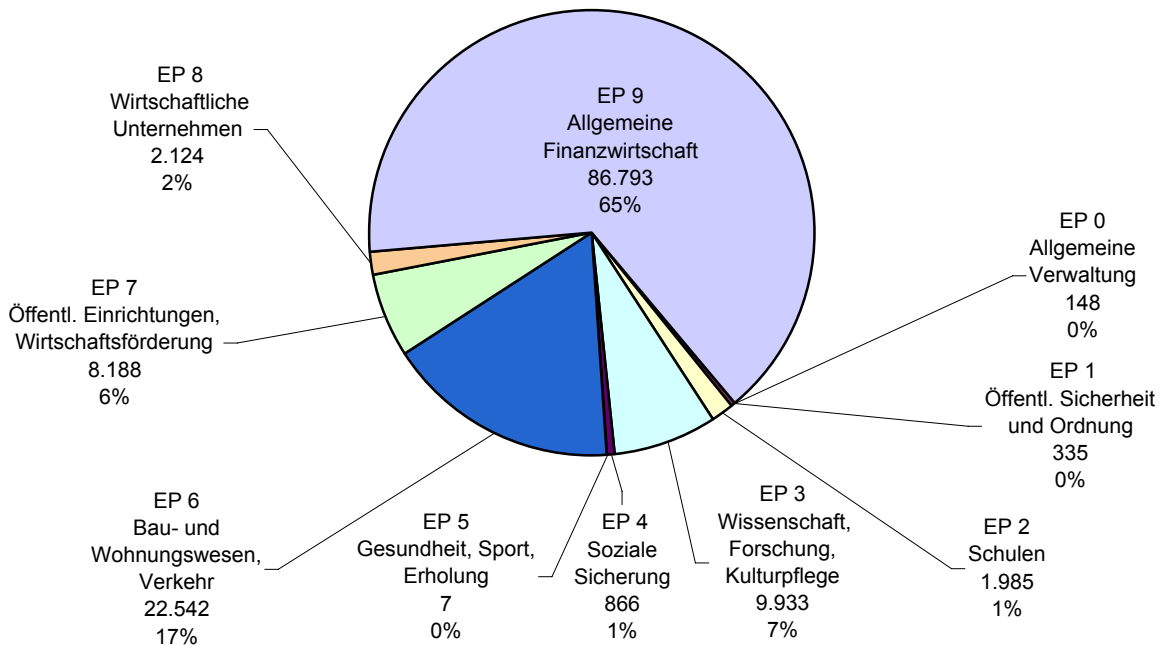

15.4 Ausgaben im Vermögenshaushalt im Jahre 2007

Ausgaben insgesamt: 132.921
 (alle Angaben in 1000 €)
 (EP = Einzelplan)

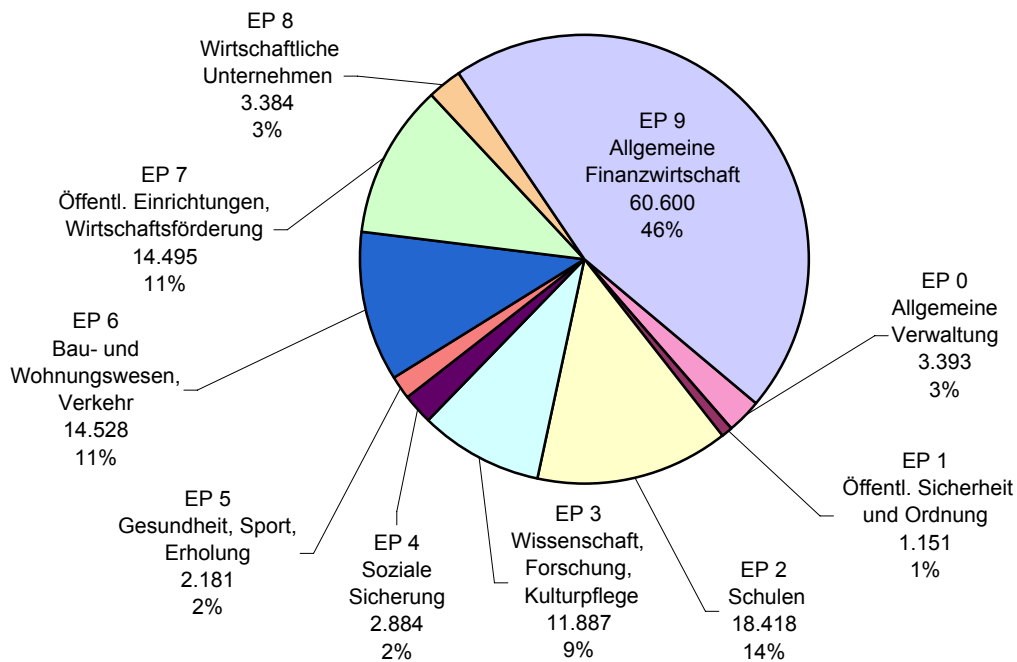

15.5 Einnahmen und Ausgaben des Gesamthaushalts nach Arten und Rechnung

	Beträge in 1000 €				
	2003	2004	2005	2006	2007
Einnahmen insgesamt	472.934	455.214	524.669	571.290	590.175
davon					
Steuern und steuerähnliche Einnahmen	147.110	187.704	196.650	219.185	244.158
Gebühren u. übr. Einn. aus Verwaltung u. Betrieb	131.402	133.054	136.843	142.272	140.317
Zuweisungen von Bund und Land (Verw.- u. Verm. HH)	37.372	24.056	28.165	34.913	25.790
Sonstige Einnahmen	157.050	110.400	163.010	174.919	179.911
Ausgaben insgesamt	483.478	455.214	524.669	571.290	590.175
davon					
Personalausgaben	123.029	122.666	125.621	126.938	127.896
Sächlicher Verwaltungs- und Betriebsaufwand ¹⁾	116.812	116.899	142.620	149.829	154.248
Zuschüsse an soziale und ähnliche Einrichtungen	8.555	8.723	8.595	10.423	8.452
Zahlungen an Bund und Land ohne Zinszahlungen	21.024	18.371	16.009	18.371	20.799
Zinsausgaben	13.182	13.391	12.626	12.547	12.272
Zuführung zum Vermögenshaushalt	11.835	30.887	41.959	55.822	76.357
übrige Ausgaben	189.042	144.275	177.238	197.359	190.151
entstandene Fehlbeträge insgesamt ²⁾	10.544	-	-	-	-
davon im Verwaltungshaushalt	18.224	-	-	-	-
Vermögenshaushalt	- 7.680	-	-	-	-

¹⁾ ab dem Jahre 2005 einschließlich Zahlungen an ARGE

²⁾ im Jahre 2003 konnte der im Verwaltungshaushalt entstandene Fehlbetrag zum Teil durch einen Überschuss im Vermögenshaushalt kompensiert werden

Quelle: Stadtkämmerei der Stadt Regensburg

15.6 Steuereinnahmen, Finanzaufweisungen und Umlagen ¹⁾

	Beträge in 1000 €				
	2003	2004	2005	2006	2007
Steuereinnahmen und Finanzaufweisungen insgesamt	147.110	187.704	196.650	219.185	244.158
Steuereinnahmen insgesamt	116.885	146.864	156.245	187.885	204.020
davon					
Grundsteuer A	73	72	71	72	69
Grundsteuer B	21.303	22.866	23.302	22.839	23.654
Gewerbesteuer	45.971	76.413	84.922	111.762	118.594
Umsatzsteuerbeteiligung	7.485	7.500	7.649	8.026	9.049
Anteil an der Einkommensteuer	41.830	39.803	40.092	44.968	52.440
Hundesteuer	223	211	209	219	215
Finanzaufweisungen insgesamt	30.224	40.840	40.405	31.299	40.138
davon					
Schlüsselzuweisungen	14.698	19.284	24.464	14.084	16.800
Finanzaufweisungen nach Art. 7 FAG	4.249	4.277	4.296	4.306	4.338
Gründerwerbsteuer nach Art. 8 FAG	5.142	6.470	5.478	6.612	9.005
Sonstige Zuweisungen	6.136	10.808	6.167	6.297	9.994
Umlagen (Ausgabe) insgesamt	42.699	39.274	35.958	40.706	39.466
darunter					
Bezirksumlage	25.248	23.370	22.744	23.694	21.854
Gewerbesteuerumlage an Bund und Land	13.317	15.164	15.334	18.354	18.858

¹⁾ Rechnungsergebnisse

Quelle: Stadtkämmerei der Stadt Regensburg

15.7 Steuerhebesätze und Steuerkraftzahlen

	2003	2004	2005	2006	2007
Steuerhebesätze					
bei der Grundsteuer für land- und forstw. Betriebe (A)	295	295	295	295	295
Grundsteuer für Grundstücke (B)	395	395	395	395	395
Gewerbesteuer nach Ertrag und Kapital	425	425	425	425	425
Steuereinnahmekraft					
in 1000 € insgesamt	91.370	120.733	128.547	154.513	168.203
€ je Einwohner ¹⁾	711	935	995	1.189	1.278
€ je Einwohner ¹⁾ der Kreisfreien Städte Bayerns	834	967	1.055	1.193	1.261
€ je Einwohner ¹⁾ der kreisang. Gemeinden Bayerns	609	675	702	776	875
€ je Einwohner ¹⁾ der Landkreis-Gemeinden Regensburg	591	592	572	629	740
€ je Einwohner ¹⁾ des Regierungsbezirks Oberpfalz	547	596	640	704	791
€ je Einwohner ¹⁾ in Bayern	672	757	801	894	985
Realsteueraufbringungskraft					
in 1000 € insgesamt	57.079	88.594	96.140	119.873	125.573
€ je Einwohner ¹⁾	444	686	744	923	954
€ je Einwohner ¹⁾ der Kreisfreien Städte Bayerns	545	674	761	880	916
€ je Einwohner ¹⁾ der kreisang. Gemeinden Bayerns	369	436	472	519	567
€ je Einwohner ¹⁾ der Landkreis-Gemeinden Regensburg	353	365	328	327	388
€ je Einwohner ¹⁾ des Regierungsbezirks Oberpfalz	343	389	443	474	515
€ je Einwohner ¹⁾ in Bayern	418	502	553	621	667

¹⁾ Bevölkerung am Ort der Hauptwohnung (siehe Seite 52)

Quelle: Bayerisches Landesamt für Statistik und Datenverarbeitung

15.8 Einnahmen im Verwaltungs- und Vermögenshaushalt nach Rechnung

	absolut (in 1000 €)					Anteil in Prozent am Gesamthaushalt				
	2003	2004	2005	2006	2007	2003	2004	2005	2006	2007
Einnahmen insgesamt	472.934	455.214	524.669	571.290	590.175	100,0	100,0	100,0	100,0	100,0
Verwaltungshaushalt	363.231	379.136	398.668	429.566	457.255	76,8	83,3	76,0	75,2	77,5
davon Einzelplan										
0 Allgemeine Verwaltung	4.970	5.806	7.063	9.412	8.834	1,1	1,3	1,3	1,6	1,5
1 Öffentl. Sicherheit u. Ordnung	4.424	4.016	5.259	5.699	6.096	0,9	0,9	1,0	1,0	1,0
2 Schulen	23.819	23.573	24.062	24.822	25.114	5,0	5,2	4,6	4,3	4,3
3 Wissenschaft, Forschung, Kulturpflege	7.267	4.135	4.808	5.040	4.722	1,5	0,9	0,9	0,9	0,8
4 Soziale Sicherung	20.573	21.788	22.742	24.493	26.559	4,4	4,8	4,3	4,3	4,5
5 Gesundheit, Sport, Erholung	4.308	4.381	4.472	4.711	4.846	0,9	1,0	0,9	0,8	0,8
6 Bau- und Wohnungswesen, Verkehr	17.739	14.568	15.593	15.197	17.095	3,8	3,2	3,0	2,7	2,9
7 Öffentl. Einrichtungen, Wirtschaftsförd.	49.329	48.672	52.161	54.547	49.638	10,4	10,7	9,9	9,5	8,4
8 Wirtschaftliche Unternehmen	30.772	27.211	27.865	27.737	27.325	6,5	6,0	5,3	4,9	4,6
9 Allgemeine Finanzwirtschaft	200.029	224.986	234.644	257.907	287.025	42,3	49,4	44,7	45,1	48,6
Vermögenshaushalt	109.703	76.078	126.002	141.724	132.921	23,2	16,7	24,0	24,8	22,5
davon Einzelplan										
0 Allgemeine Verwaltung	20	121	123	19	148	0,0	0,0	0,0	0,0	0,0
1 Öffentl. Sicherheit u. Ordnung	407	301	366	380	335	0,1	0,1	0,1	0,1	0,1
2 Schulen	2.139	1.199	3.168	7.397	1.985	0,5	0,3	0,6	1,3	0,3
3 Wissenschaft, Forschung, Kulturpflege	8.482	9.850	10.037	10.360	9.933	1,8	2,2	1,9	1,8	1,7
4 Soziale Sicherung	521	341	900	809	866	0,1	0,1	0,2	0,1	0,1
5 Gesundheit, Sport, Erholung	15	7	792	801	7	0,0	0,0	0,2	0,1	0,0
6 Bau- und Wohnungswesen, Verkehr	26.037	6.239	14.750	22.614	22.542	5,5	1,4	2,8	4,0	3,8
7 Öffentl. Einrichtungen, Wirtschaftsförd.	8.175	5.346	10.686	6.761	8.188	1,7	1,2	2,0	1,2	1,4
8 Wirtschaftliche Unternehmen	10.396	3.617	1.302	2.161	2.124	2,2	0,8	0,2	0,4	0,4
9 Allgemeine Finanzwirtschaft	53.512	49.057	83.877	90.422	86.793	11,3	10,8	16,0	15,8	14,7

Quelle: Stadtkämmerei der Stadt Regensburg

15.9 Ausgaben im Verwaltungs- und Vermögenshaushalt nach Rechnung

	absolut (in 1000 €)					Anteil in Prozent am Gesamthaushalt				
	2003	2004	2005	2006	2007	2003	2004	2005	2006	2007
Ausgaben insgesamt	483.478	455.214	524.669	571.290	590.175	100,0	100,0	100,0	100,0	100,0
Verwaltungshaushalt	363.231	379.136	398.668	429.566	457.255	75,1	83,3	76,0	75,2	77,5
davon Einzelplan										
0 Allgemeine Verwaltung	26.833	26.935	28.184	30.157	29.099	5,5	5,9	5,4	5,3	4,9
1 Öffentl. Sicherheit u. Ordnung	21.285	21.290	22.733	23.049	24.272	4,4	4,7	4,3	4,0	4,1
2 Schulen	54.118	54.358	56.484	57.388	59.089	11,2	11,9	10,8	10,0	10,0
3 Wissenschaft, Forschung, Kulturpflege	25.547	26.028	27.135	27.010	27.097	5,3	5,7	5,2	4,7	4,6
4 Soziale Sicherung	68.660	70.943	74.462	81.043	86.074	14,2	15,6	14,2	14,2	14,6
5 Gesundheit, Sport, Erholung	14.130	14.242	14.079	14.308	14.473	2,9	3,1	2,7	2,5	2,5
6 Bau- und Wohnungswesen, Verkehr	39.624	39.564	43.212	44.347	44.593	8,2	8,7	8,2	7,8	7,6
7 Öffentl. Einrichtungen, Wirtschaftsförd.	53.652	52.882	55.041	54.262	56.884	11,1	11,6	10,5	9,5	9,6
8 Wirtschaftliche Unternehmen	3.191	1.830	1.662	2.135	3.084	0,7	0,4	0,3	0,4	0,5
9 Allgemeine Finanzwirtschaft	56.191	71.063	75.677	95.866	112.590	11,6	15,6	14,4	16,8	19,1
Vermögenshaushalt	120.247	76.078	126.002	141.724	132.921	24,9	16,7	24,0	24,8	22,5
davon Einzelplan										
0 Allgemeine Verwaltung	1.992	757	1.523	1.588	3.393	0,4	0,2	0,3	0,3	0,6
1 Öffentl. Sicherheit u. Ordnung	3.588	1.915	1.790	3.163	1.151	0,7	0,4	0,3	0,6	0,2
2 Schulen	9.033	5.288	11.869	18.228	18.418	1,9	1,2	2,3	3,2	3,1
3 Wissenschaft, Forschung, Kulturpflege	10.019	9.750	10.336	10.470	11.887	2,1	2,1	2,0	1,8	2,0
4 Soziale Sicherung	2.116	736	2.806	2.552	2.884	0,4	0,2	0,5	0,4	0,5
5 Gesundheit, Sport, Erholung	750	547	1.782	1.914	2.181	0,2	0,1	0,3	0,3	0,4
6 Bau- und Wohnungswesen, Verkehr	32.380	10.146	20.204	24.309	14.528	6,7	2,2	3,9	4,3	2,5
7 Öffentl. Einrichtungen, Wirtschaftsförd.	11.481	8.671	23.809	12.806	14.495	2,4	1,9	4,5	2,2	2,5
8 Wirtschaftliche Unternehmen	7.768	1.650	2.340	3.509	3.384	1,6	0,4	0,4	0,6	0,6
9 Allgemeine Finanzwirtschaft	41.119	36.618	49.542	63.186	60.600	8,5	8,0	9,4	11,1	10,3

Quelle: Stadtkämmerei der Stadt Regensburg

15.10 Schuldenstand, Neuverschuldung und Schuldentilgung

	Beträge in 1000 €				
	2003	2004	2005	2006	2007
Schuldenstand am 01.01. (nach GFSchu) ¹⁾	234.506	264.165	278.243	279.790	287.147
Schuldenaufnahme	51.419	43.830	31.420	51.296	42.554
Schuldentilgung	21.760	29.752	31.700	43.939	42.767
Schuldenstand am 31.12.	264.165	278.243	277.963	287.147	286.934
dar. Kreditmarktmittel	255.372	270.024	270.519	278.318	278.778
Schuldenstand in € je Einwohner ²⁾	2.056	2.156	2.152	2.210	2.180
Nettoneuverschuldung	29.659	14.078	- 280	7.357	- 213
Veränderung in %	+ 12,6	+ 5,3	- 0,1	+ 2,6	- 0,1

¹⁾ ohne Restkaufgelder; bis 2005 ohne Bürgerheim Kumpfmühl, ab dem Jahr 2006 einschließlich Bürgerheim Kumpfmühl

²⁾ Bevölkerung am Ort der Hauptwohnung (siehe Seite 52); Stand jeweils 30.06.

Quelle: Stadtkämmerei der Stadt Regensburg

15.11 Personal der Stadtverwaltung ¹⁾

	absolut					Prozent				
	2003	2004	2005	2006	2007	2003	2004	2005	2006	2007
Personal insgesamt	3.075	3.027	3.021	3.029	2.962	100,0	100,0	100,0	100,0	100,0
darunter Frauen	1.340	1.316	1.325	1.350	1.313	43,6	43,5	43,9	44,6	44,3
davon Vollzeitbeschäftigte	2.029	2.055	2.006	1.977	1.915	66,0	67,9	66,4	65,3	64,7
darunter Frauen	526	545	522	527	480	17,1	18,0	17,3	17,4	16,2
Teilzeitbeschäftigte	1.046	972	1.015	1.052	1.047	34,0	32,1	33,6	34,7	35,3
darunter Frauen	814	771	803	823	833	26,5	25,5	26,6	27,2	28,1
davon mind. Hälfte der Arbeitszeit	774	719	737	767	785	25,2	23,8	24,4	25,3	26,5
darunter Frauen	602	579	591	611	634	19,6	19,1	19,6	20,2	21,4
weniger als die Hälfte der Arbeitszeit	272	253	278	285	262	8,8	8,4	9,2	9,4	8,8
darunter Frauen	212	192	212	212	199	6,9	6,3	7,0	7,0	6,7
davon Beamte	1.023	1.022	1.017	1.006	997	33,3	33,8	33,7	33,2	33,7
Angestellte ²⁾	1.172	1.149	1.178	2.023	1.965	38,1	38,0	39,0	66,8	66,3
Arbeiter	880	856	826	.	.	28,6	28,3	27,3	.	.
Beamte	1.023	1.022	1.017	1.006	997	100,0	100,0	100,0	100,0	100,0
darunter Frauen	268	270	275	280	273	26,2	26,4	27,0	27,8	27,4
darunter in Teilzeitbeschäftigung ³⁾	158	152	172	179	182	15,4	14,9	16,9	17,8	18,3
darunter Frauen	101	96	106	117	118	9,9	9,4	10,4	11,6	11,8
davon einfacher Dienst	-	-	-	-	-	-	-	-	-	-
mittlerer Dienst	322	322	331	330	327	31,5	31,5	32,5	32,8	32,8
gehobener Dienst	343	350	341	339	337	33,5	34,2	33,5	33,7	33,8
höherer Dienst	328	325	321	321	316	32,1	31,8	31,6	31,9	31,7
in Ausbildung	30	25	24	16	17	2,9	2,4	2,4	1,6	1,7
Angestellte ²⁾	1.172	1.149	1.178	2.023	1.965	100,0	100,0	100,0	100,0	100,0
darunter Frauen	806	795	800	1.070	1.040	68,8	69,2	67,9	52,9	52,9
darunter in Teilzeitbeschäftigung ³⁾	379	367	369	588	603	32,3	31,9	31,3	29,1	30,7
darunter Frauen	324	315	319	494	516	27,6	27,4	27,1	24,4	26,3
davon einfacher Dienst	11	7	6	650	639	0,9	0,6	0,5	32,1	32,5
mittlerer Dienst	786	780	783	874	830	67,1	67,9	66,5	43,2	42,2
gehobener Dienst	264	256	285	382	387	22,5	22,3	24,2	18,9	19,7
höherer Dienst	59	60	55	51	49	5,0	5,2	4,7	2,5	2,5
Sonstige ⁴⁾	10	11	9	12	7	0,9	1,0	0,8	0,6	0,4
im Stadttheater (künstler. Pers.)	-	-	-	-	-	-	-	-	-	-
in Ausbildung	42	35	40	54	53	3,6	3,0	3,4	2,7	2,7
Arbeiter	880	856	826	.	.	100,0	100,0	100,0	.	.
darunter Frauen	266	251	250	.	.	30,2	29,3	30,3	.	.
darunter in Teilzeitbeschäftigung ³⁾	237	200	196	.	.	26,9	23,4	23,7	.	.
darunter Frauen	177	168	166	.	.	20,1	19,6	20,1	.	.
darunter in Ausbildung	8	10	11	.	.	0,9	1,2	1,3	.	.
Gesamtpersonal auf 100 Einwohner ⁵⁾	2,1	2,0	2,0	2,0	2,1

¹⁾ Stand jeweils 01.06.

²⁾ ab dem Jahre 2006 Tarifbeschäftigte (ehem. Angestellte und Arbeiter)

³⁾ mindestens die Hälfte der regelmäßigen Arbeitszeit

⁴⁾ Beschäftigte, die keiner Laufbahn zugeordnet werden können

⁵⁾ Gesamtbevölkerung (siehe Seite 52)

Quelle: Personal- und Organisationsbericht der Stadt Regensburg

16

Wahlen

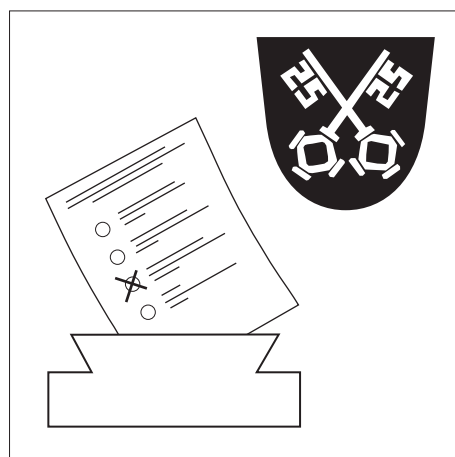

16.1 Stimmenanteile bei der Europawahl am 13.06.2004

abgegebene gültige Stimmen insgesamt: 34.912

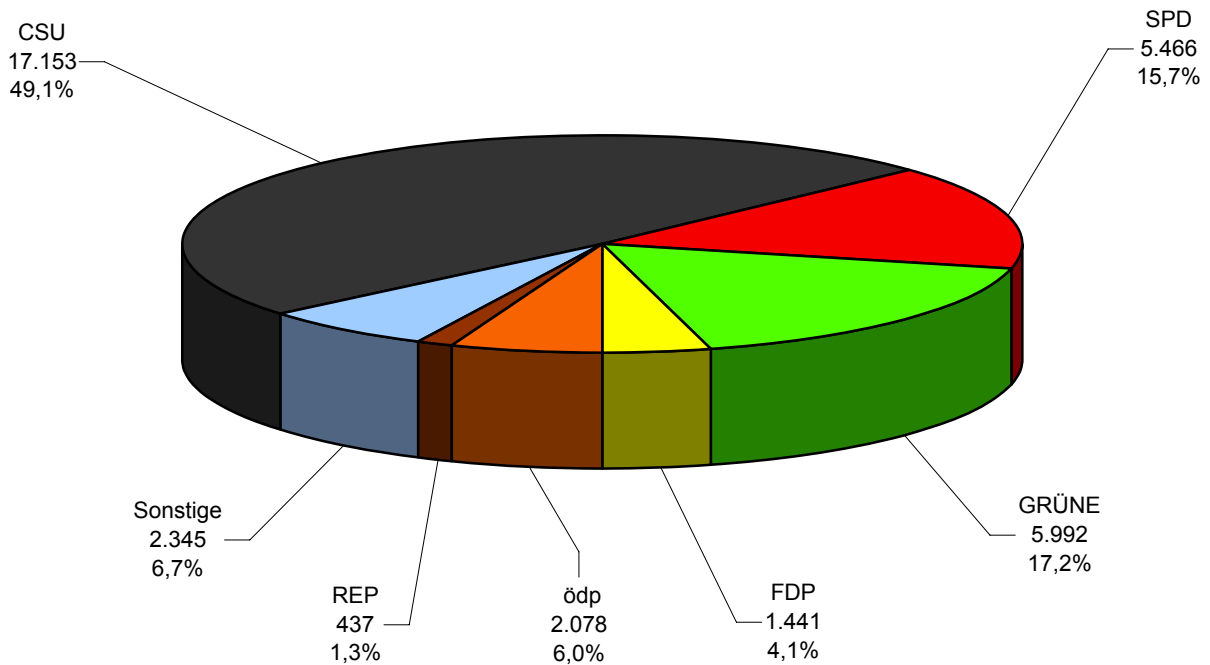

16.2 Zweitstimmenanteile bei der Bundestagswahl am 18.09.2005

abgegebene gültige Zweitstimmen insgesamt: 69.799

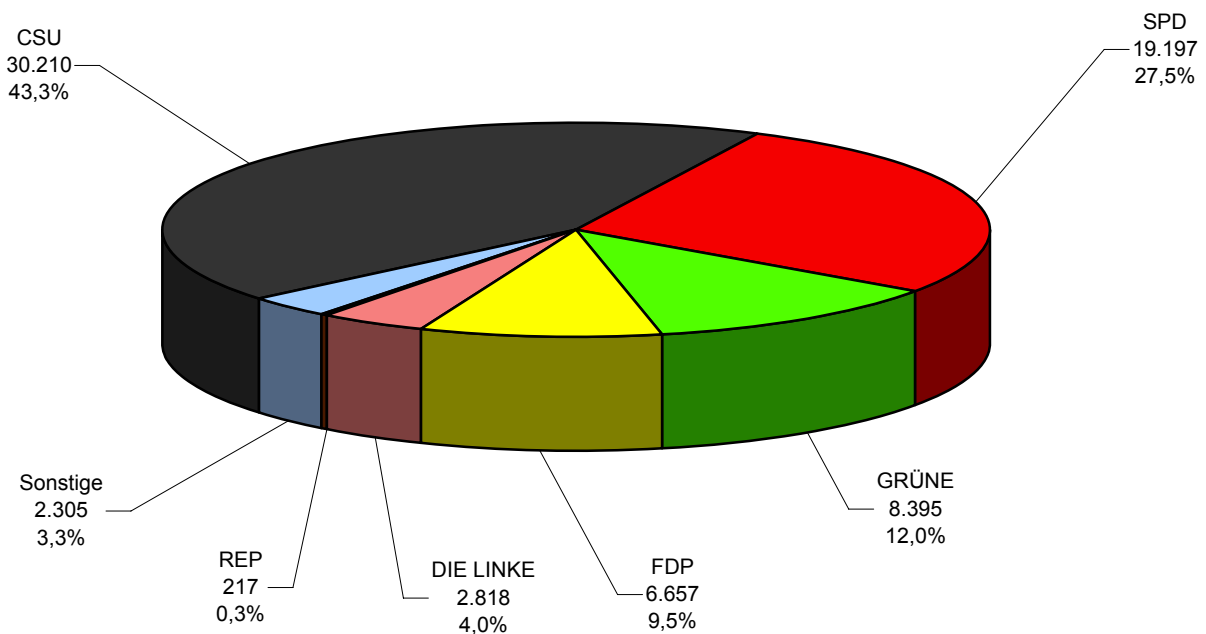

16.3 Gesamtstimmenanteile bei der Landtagswahl am 28.09.2008

abgegebene gültige Gesamtstimmen insgesamt: 104.323

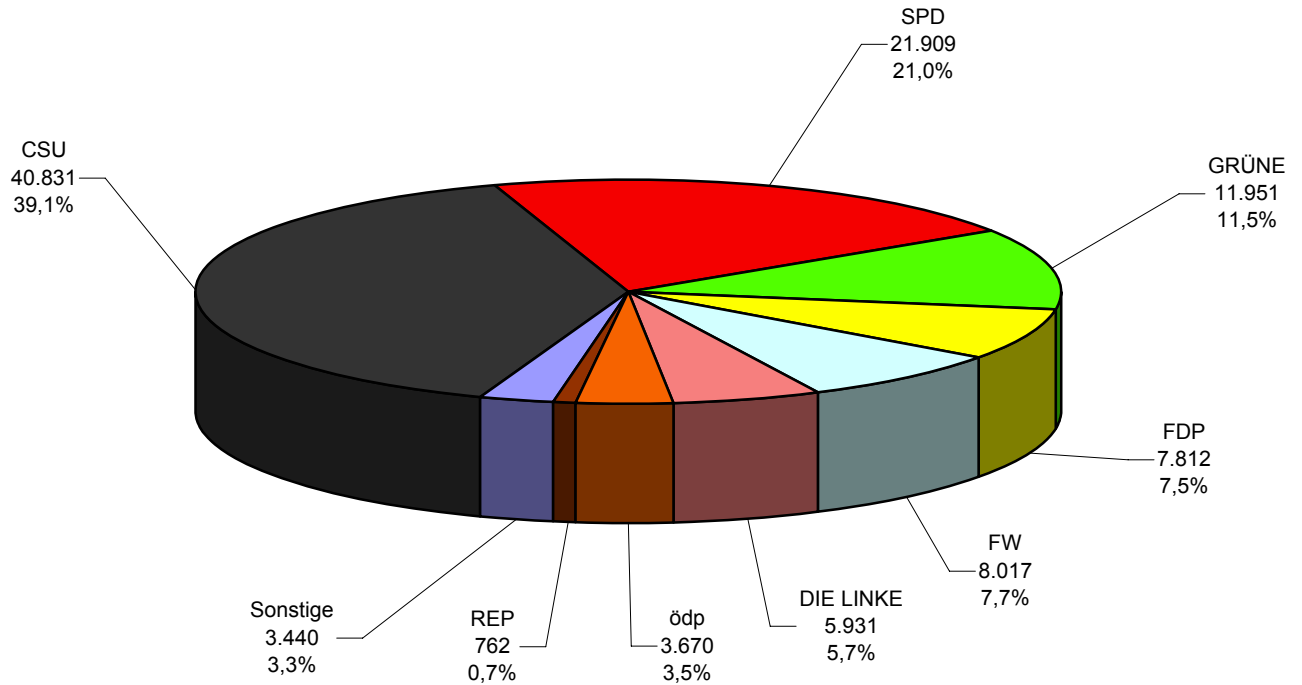

16.4 Gesamtstimmenanteile bei der Bezirkswahl am 28.09.2008

abgegebene gültige Stimmen insgesamt: 103.388

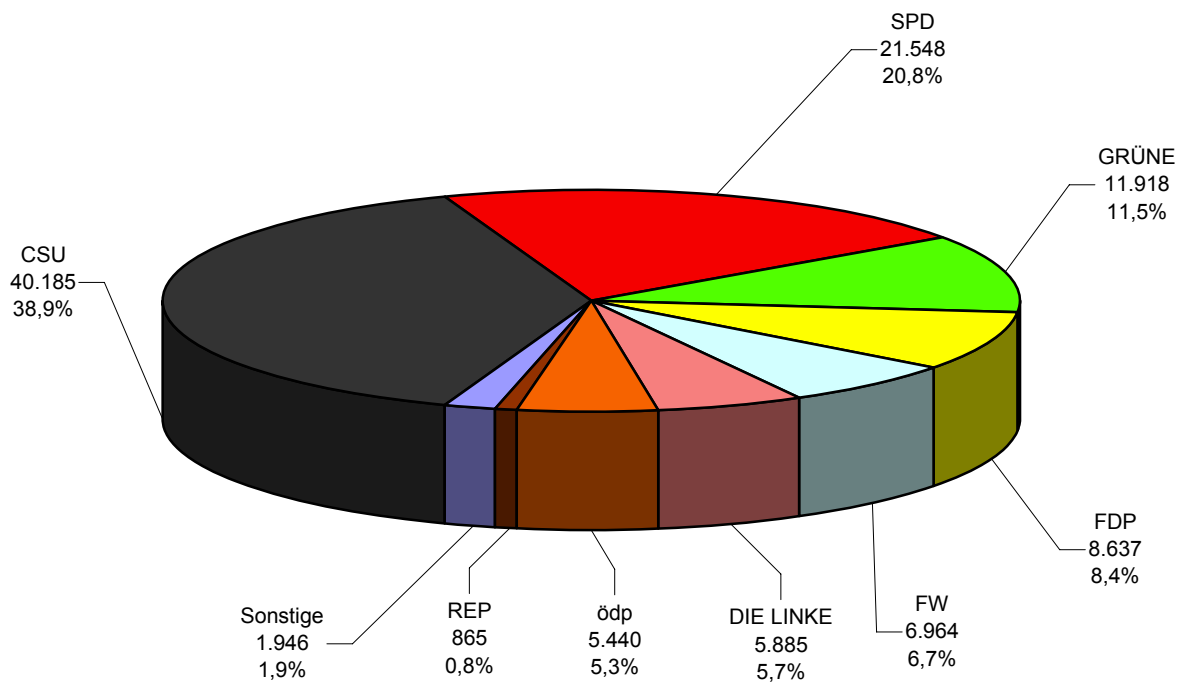

16.5 Stimmenanteile bei der Stadtratswahl am 02.03.2008

abgegebene gültige Stimmen insgesamt: 2.232.775

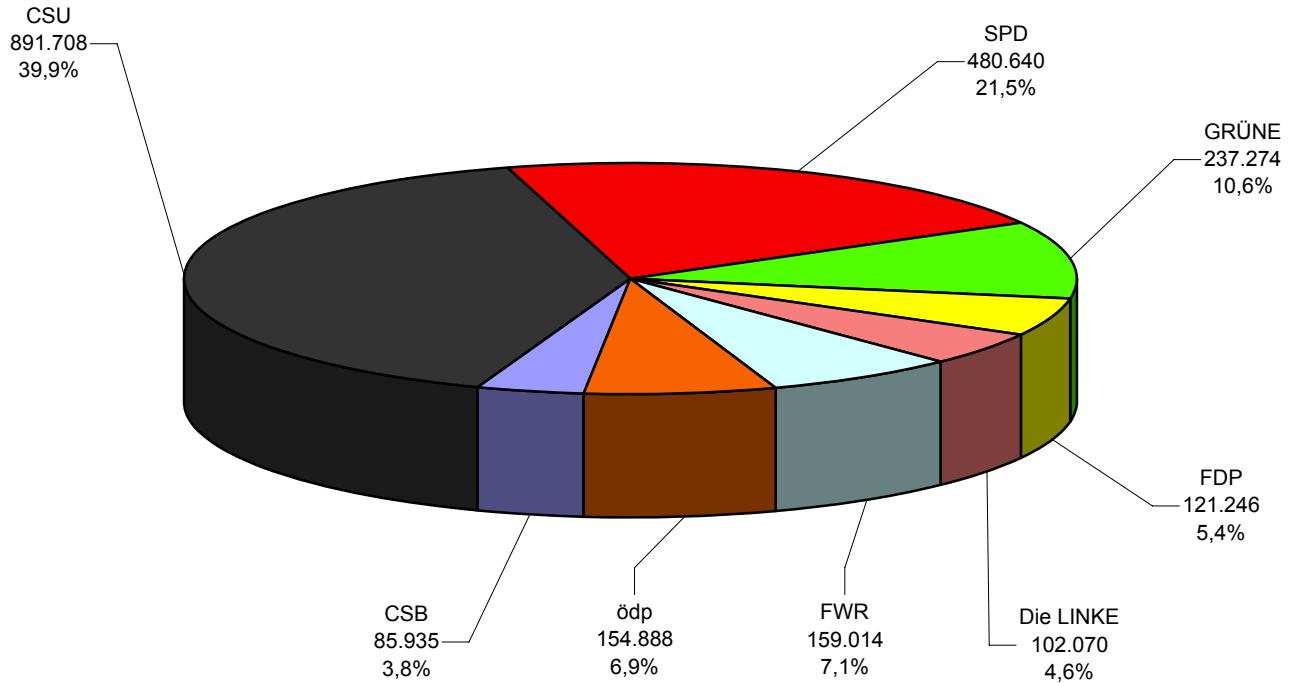

16.6 Zusammensetzung des Stadtrats nach der Stadtratswahl vom 02.03.2008

Sitze im Stadtrat insgesamt: 50

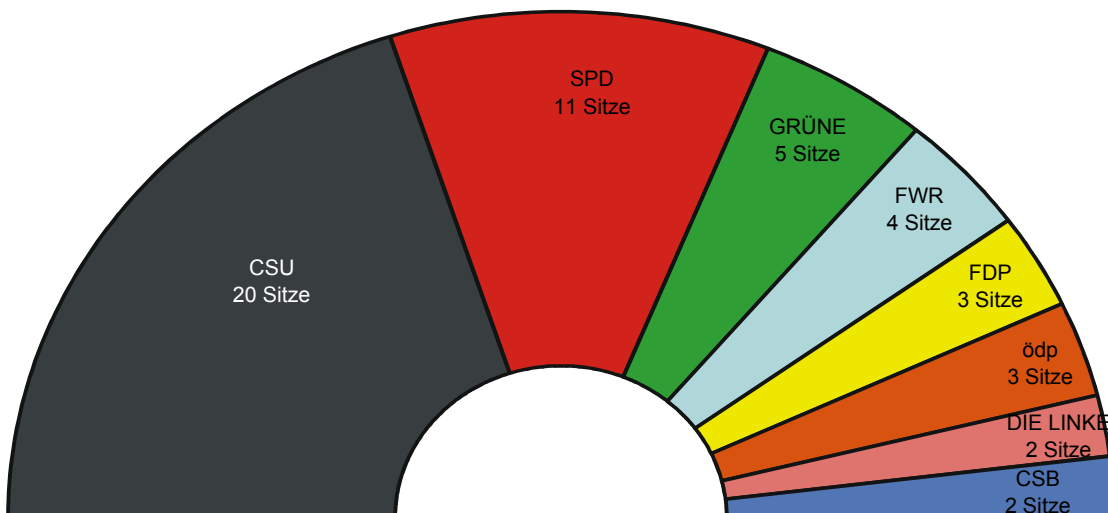

16.7 Stimmenanteile bei der Oberbürgermeisterwahl am 02.03.2008

abgegebene gültige Stimmen insgesamt: 49.820

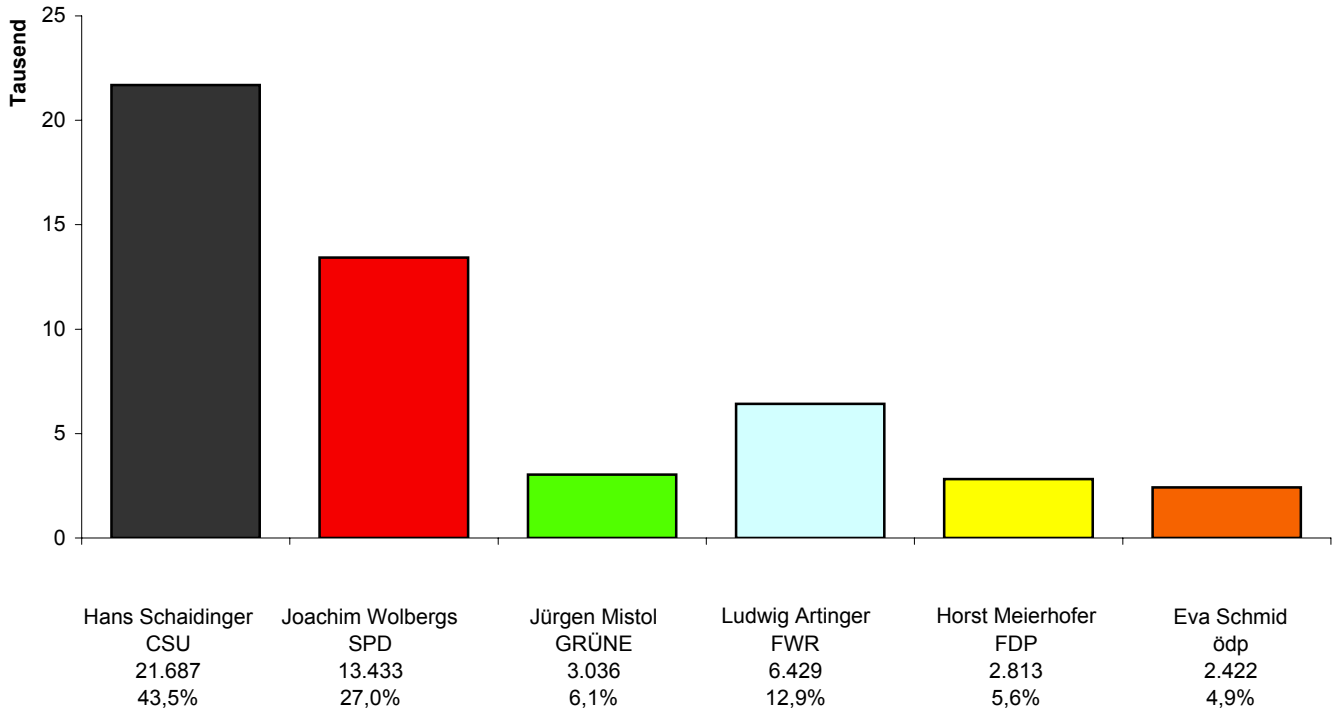

16.8 Stimmenanteile bei der Oberbürgermeisterwahl-Stichwahl am 16.03.2008

abgegebene gültige Stimmen insgesamt: 42.110

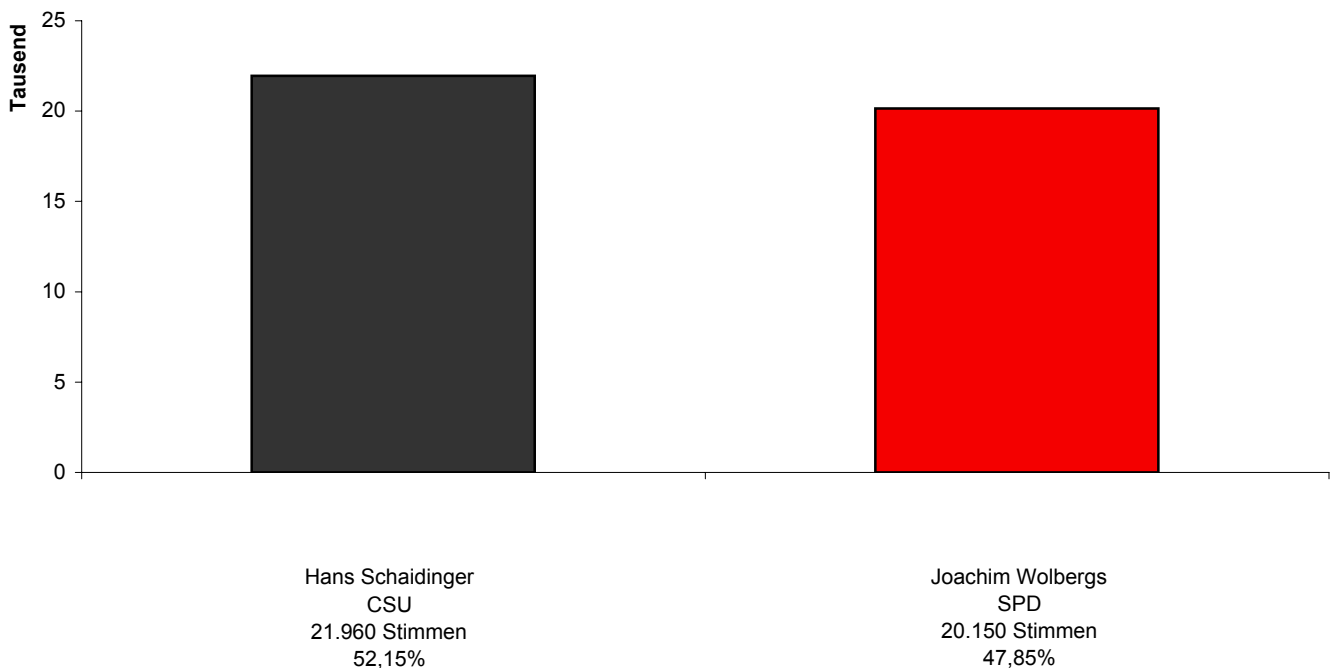

16.9 Aktuelle Wahlen im Überblick

	Europawahl am 13.06.2004		Bundestagswahl am 18.09.2005		Landtagswahl am 28.09.2008		Bezirkswahl am 28.09.2008		Kommunalwahlen am 02.03.2008	
	absolut	in %	absolut	in %	absolut	in %	absolut	in %	absolut	in %
					Erststimmen				Stadtratswahl	
Wahlberechtigte	96.510	100,00	96.827	100,00	99.270	100,00	98.574	100,00	102.201	100,00
abgegebene Stimmen	35.188	36,46	70.568	72,88	52.743	53,13	52.544	53,30	50.400	49,31
davon ungültige Stimmen ¹⁾	276	0,78	961	1,36	557	1,06	687	1,31	1.378	2,73
gültige Stimmen ¹⁾	34.912	99,22	69.607	98,64	52.186	98,94	51.857	98,69	49.022	97,27
dav. CSU bzw. CDU/CSU	17.153	49,13	32.596	46,83	20.340	38,98	19.481	37,57	891.708	39,94
SPD	5.466	15,66	21.742	31,24	11.249	21,56	11.348	21,88	480.640	21,53
GRÜNE	5.992	17,16	6.316	9,07	5.863	11,23	5.644	10,88	237.274	10,63
FDP	1.441	4,13	3.666	5,27	3.792	7,27	4.585	8,84	121.246	5,43
DIE LINKE	.	.	2.309	3,32	2.965	5,68	3.006	5,80	102.070	4,57
FW	3.968	7,60	3.568	6,88	159.014	7,12
ödp	2.078	5,95	.	.	1.845	3,54	2.884	5,56	154.888	6,94
REP	437	1,25	.	.	395	0,76	430	0,83	.	.
Sonstige	2.345	6,72	2.978	4,28	1.769	3,39	911	1,76	85.935	3,85
					Zweitstimmen				Oberbürger- meisterwahl	
Wahlberechtigte	.	.	96.827	100,00	99.270	100,00	98.574	100,00	102.201	100,00
Wähler	.	.	70.568	72,88	52.735	53,12	52.543	53,30	50.422	49,34
davon ungültige Stimmen	.	.	769	1,09	598	1,13	1.012	1,93	602	1,19
gültige Stimmen	.	.	69.799	98,91	52.137	98,87	51.531	98,07	49.820	98,81
dav. CSU bzw. CDU/CSU	.	.	30.210	43,28	20.491	39,30	20.704	40,18	21.687	43,53
SPD	.	.	19.197	27,50	10.660	20,45	10.200	19,79	13.433	26,96
GRÜNE	.	.	8.395	12,03	6.088	11,68	6.274	12,18	3.036	6,09
FDP	.	.	6.657	9,54	4.020	7,71	4.052	7,86	2.813	5,65
DIE LINKE	.	.	2.818	4,04	2.966	5,69	2.879	5,59	.	.
FW	4.049	7,77	3.396	6,59	6.429	12,90
ödp	1.825	3,50	2.556	4,96	2.422	4,86
REP	.	.	217	0,31	367	0,70	435	0,84	.	.
Sonstige	.	.	2.305	3,30	1.671	3,21	1.035	2,01	.	.

¹⁾ bei der Stadtratswahl ungültige bzw. gültige Stimmzettel

Quelle: Bayerisches Landesamt für Statistik und Datenverarbeitung; Wahlamt der Stadt Regensburg - eigene Berechnungen

16.10 Wahlbeteiligung und Stimmenanteile bei den Europawahlen

	17.06.1984				18.06.1989			
	Regensburg		Bayern	Bund	Regensburg		Bayern	Bund
	abs.	in %			abs.	in %		
Wahlberechtigte	92.018	100,00	100,00	100,00	94.458	100,00	100,00	100,00
Wähler	41.581	45,19	46,23	56,76	56.280	59,58	61,10	62,28
davon ungültige Stimmen	481	1,16	1,38	1,53	395	0,70	0,77	1,06
gültige Stimmen	41.100	98,84	98,62	98,47	55.885	99,30	99,23	98,94
dav. CSU bzw. CDU/CSU	23.564	57,33	57,16	45,94	24.367	43,60	45,41	37,79
SPD	11.059	26,91	27,59	37,41	14.045	25,13	24,20	37,32
GRÜNE	3.191	7,76	6,79	8,15	5.320	9,52	7,80	8,45
REP	-	-	-	-	7.593	13,59	14,60	7,12
FDP	1.421	3,46	3,95	4,80	2.040	3,65	4,02	5,59
ödp	356	0,87	0,58	0,31	836	1,50	0,98	0,65
BP	246	0,60	0,64	0,09	466	0,83	0,83	0,26
APD	-	-	-	-	-	-	-	-
ARB.	-	-	-	-	19	0,03	0,04	0,04
ASP	-	-	-	-	-	-	-	-
Aufbruch	-	-	-	-	-	-	-	-
Autonome	-	-	-	-	-	-	-	-
Bewußtsein	-	-	-	-	35	0,06	0,08	0,07
BfB	-	-	-	-	-	-	-	-
BSA	-	-	-	-	21	0,04	0,03	0,03
C.B.V.	-	-	-	-	-	-	-	-
CM	-	-	-	-	96	0,17	0,19	0,15
Deutschland	-	-	-	-	-	-	-	-
DKP	-	-	-	-	89	0,16	0,13	0,20
DP	-	-	-	-	-	-	-	-
DSU	-	-	-	-	-	-	-	-
DVU	-	-	-	-	654	1,17	0,99	1,58
EAP	39	0,09	0,11	0,12	-	-	-	-
EFP	76	0,18	0,14	0,14	-	-	-	-
Familie	-	-	-	-	-	-	-	-
FAP	-	-	-	-	29	0,05	0,07	0,07
FORUM	-	-	-	-	-	-	-	-
Frauen	155	0,38	0,40	0,38	-	-	-	-
Frieden	375	0,91	1,04	1,26	-	-	-	-
Graue	-	-	-	-	-	-	-	-
HP	-	-	-	-	17	0,03	0,05	0,04
LIGA	-	-	-	-	56	0,10	0,14	0,11
MLPD	-	-	-	-	20	0,04	0,03	0,04
Mündige Bürger	109	0,27	0,31	0,21	42	0,08	0,13	0,11
Naturgesetz	-	-	-	-	-	-	-	-
NPD	305	0,74	0,94	0,80	-	-	-	-
Öko-Union	-	-	-	-	103	0,18	0,22	0,20
PASS	-	-	-	-	-	-	-	-
Patrioten	-	-	-	-	17	0,03	0,03	0,05
PBC	-	-	-	-	-	-	-	-
PDS	-	-	-	-	-	-	-	-
PEAD	-	-	-	-	-	-	-	-
PSG	-	-	-	-	-	-	-	-
Solidarität	-	-	-	-	-	-	-	-
Statt Partei	-	-	-	-	-	-	-	-
Tierschutzpartei	-	-	-	-	-	-	-	-
Unabh. Kandidaten	-	-	-	-	-	-	-	-
Zentrum	204	0,50	0,35	0,38	20	0,04	0,04	0,15

12.06.1994				13.06.1999				13.06.2004			
Regensburg		Bayern	Bund	Regensburg		Bayern	Bund	Regensburg		Bayern	Bund
abs.	in %			abs.	in %			abs.	in %		
95.920	100,00	100,00	100,00	94.794	100,00	100,00	100,00	96.510	100,00	100,00	100,00
53.727	56,01	55,15	60,02	48.761	51,44	44,82	45,19	35.188	36,46	39,67	43,00
388	0,72	0,90	2,44	437	0,90	0,54	1,49	276	0,78	1,11	2,79
53.339	99,28	99,10	97,56	48.324	99,10	99,46	98,51	34.912	99,22	98,89	97,21
26.254	49,22	48,89	38,80	28.412	58,79	64,00	48,66	17.153	49,13	57,35	44,51
12.906	24,20	23,74	32,16	10.769	22,28	21,59	30,70	5.466	15,66	15,26	21,52
5.206	9,76	8,74	10,06	4.663	9,65	6,14	6,44	5.992	17,16	11,70	11,94
3.133	5,87	6,59	3,92	709	1,47	1,88	1,70	437	1,25	2,26	1,88
1.446	2,71	3,34	4,07	932	1,93	1,86	3,03	1.441	4,13	4,20	6,07
1.478	2,77	2,18	0,77	879	1,82	1,27	0,37	2.078	5,95	2,44	0,56
834	1,56	1,59	0,31	176	0,36	0,38	0,06	339	0,97	0,98	0,14
180	0,34	0,53	0,65	107	0,22	0,20	0,36	-	-	-	-
-	-	-	-	-	-	-	-	-	-	-	-
-	-	-	-	29	0,06	0,10	0,13	-	-	-	-
-	-	-	-	-	-	-	-	44	0,13	0,16	0,17
56	0,10	0,08	0,11	-	-	-	-	-	-	-	-
-	-	-	-	-	-	-	-	-	-	-	-
489	0,92	1,85	1,09	-	-	-	-	-	-	-	-
14	0,03	0,02	0,03	-	-	-	-	-	-	-	-
-	-	-	-	-	-	-	-	-	-	-	-
55	0,10	0,19	0,19	42	0,09	0,12	0,11	47	0,13	0,20	0,18
-	-	-	-	-	-	-	-	120	0,34	0,43	0,52
-	-	-	-	-	-	-	-	39	0,11	0,08	0,14
-	-	-	-	-	-	-	-	85	0,24	0,18	0,24
38	0,07	0,05	0,23	-	-	-	-	-	-	-	-
-	-	-	-	-	-	-	-	-	-	-	-
-	-	-	-	-	-	-	-	-	-	-	-
-	-	-	0,01	-	-	-	0,02	163	0,47	0,61	1,04
-	-	-	-	-	-	-	-	-	-	-	-
37	0,07	0,07	0,30	-	-	-	-	-	-	-	-
-	-	-	-	168	0,35	0,27	0,37	109	0,31	0,37	0,56
-	-	-	-	-	-	-	-	-	-	-	-
273	0,51	0,44	0,78	125	0,26	0,23	0,41	240	0,69	0,61	1,22
-	-	-	-	18	0,04	0,03	0,04	-	-	-	-
30	0,06	0,14	0,11	-	-	-	-	-	-	-	-
-	-	-	-	-	-	-	-	-	-	-	-
-	-	-	-	-	-	-	-	-	-	-	-
162	0,30	0,25	0,26	135	0,28	0,13	0,14	-	-	-	-
51	0,10	0,15	0,22	77	0,16	0,20	0,40	169	0,48	0,56	0,94
-	-	-	-	-	-	-	-	-	-	-	-
42	0,08	0,13	0,36	60	0,12	0,09	0,26	-	-	-	-
-	-	-	-	-	-	-	-	-	-	-	-
70	0,13	0,24	0,26	65	0,13	0,19	0,25	55	0,16	0,31	0,38
424	0,79	0,38	4,72	655	1,36	0,73	5,79	522	1,50	0,90	6,12
6	0,01	0,02	0,04	-	-	-	-	-	-	-	-
-	-	-	-	-	-	-	-	10	0,03	0,05	0,10
20	0,04	0,04	0,07	16	0,03	0,02	0,03	21	0,06	0,06	0,09
135	0,25	0,37	0,48	-	-	-	-	-	-	-	-
-	-	-	-	284	0,59	0,57	0,68	291	0,83	0,94	1,29
-	-	-	-	-	-	-	-	63	0,18	0,26	0,27
-	-	-	-	3	0,01	0,01	0,03	28	0,08	0,09	0,10

Quelle: Bayerisches Landesamt für Statistik und Datenverarbeitung; Wahlamt der Stadt Regensburg - eigene Berechnungen

16.11 Wahlbeteiligung und Stimmenanteile bei den Bundestagswahlen (Erststimmen)

	02.12.1990				16.10.1994			
	Regensburg		Bayern	Bund	Regensburg		Bayern	Bund
	abs.	in %			abs.	in %		
Wahlberechtigte	95.298	100,00	100,00	100,00	95.565	100,00	100,00	100,00
Wähler	67.124	70,44	74,44	77,76	70.828	74,12	76,92	78,97
davon ungültige Stimmen	653	0,97	1,25	1,53	539	0,76	1,01	1,65
gültige Stimmen	66.471	99,03	98,75	98,47	70.289	99,24	98,99	98,35
dav. CSU bzw. CDU/CSU	34.851	52,43	54,01	45,67	37.677	53,60	54,79	45,01
SPD	19.039	28,64	27,59	35,18	22.453	31,94	30,71	38,27
GRÜNE	3.671	5,52	5,43	5,60	3.632	5,17	6,03	6,47
FDP	3.763	5,66	5,96	7,77	2.188	3,11	3,10	3,32
DIE LINKE	-	-	-	-	-	-	-	-
REP	2.442	3,67	4,37	1,66	1.663	2,37	2,92	1,68
ödp	960	1,44	1,58	0,53	1.268	1,80	1,60	0,43
BP	637	0,96	-	-	-	-	0,05	0,01
AB2000	-	-	-	-	-	-	-	-
AGFG	-	-	-	-	-	-	-	-
APD	-	-	-	-	-	-	-	0,00
APPD	-	-	-	-	-	-	-	-
Aufbruch	-	-	-	-	-	-	-	-
BFB-Die Offensive	-	-	-	-	-	-	-	-
BGD	-	-	-	-	-	-	-	0,00
Chance 2000	-	-	-	-	-	-	-	-
CM	-	-	-	0,02	-	-	-	0,01
Demokraten	-	-	-	-	-	-	-	0,00
Deutschland	-	-	-	-	-	-	-	-
Die Frauen	-	-	-	-	-	-	-	-
Die Partei	-	-	-	-	-	-	-	-
DKP	-	-	-	-	-	-	-	0,00
DPD	-	-	-	-	-	-	-	-
DSU	-	-	-	0,28	-	-	-	0,01
DVP	-	-	-	-	-	-	-	0,00
Familie	-	-	-	-	-	-	-	-
FBU	-	-	-	-	-	-	0,11	0,02
Forum	-	-	-	-	-	-	-	-
FSU	-	-	-	-	-	-	-	0,00
Graue	937	1,41	0,37	0,47	504	0,72	0,18	0,38
HP	-	-	-	-	-	-	-	-
Human-Wirtschaftspartei	-	-	-	-	-	-	-	-
KPD	-	-	-	-	-	-	-	0,00
LD	-	-	-	-	-	-	0,00	0,00
LIGA	-	-	0,04	0,02	-	-	0,05	0,01
MLPD	-	-	-	-	-	-	0,00	0,01
Mündige Bürger	-	-	-	-	-	-	-	-
Naturgesetz	-	-	-	-	264	0,38	0,12	0,13
NPD	125	0,19	0,34	0,41	-	-	-	-
Pass	-	-	-	-	-	-	-	0,00
Patrioten	46	0,07	0,01	0,00	-	-	-	-
PBC	-	-	-	-	-	-	0,00	0,06
PDS	-	-	0,00	2,27	539	0,77	0,23	4,09
Schill/Offensive D	-	-	-	-	-	-	-	-
Solidarität/BüSo	-	-	-	-	101	0,14	0,04	0,02
SpAD	-	-	-	0,00	-	-	-	-
Statt Partei	-	-	-	-	-	-	0,01	0,02
Tierschutzpartei	-	-	-	-	-	-	-	-
UAP	-	-	-	-	-	-	-	0,00
VAA	-	-	0,00	0,00	-	-	-	-
Zentrum	-	-	-	-	-	-	-	0,00
Übrige	-	-	0,31	0,12	-	-	0,04	0,07

27.09.1998				22.09.2002				18.09.2005			
Regensburg		Bayern	Bund	Regensburg		Bayern	Bund	Regensburg		Bayern	Bund
abs.	in %			abs.	in %			abs.	in %		
94.757	100,00	100,00	100,00	95.646	100,00	100,00	100,00	96.827	100,00	100,00	100,00
71.862	75,84	79,17	82,20	74.088	77,46	81,59	79,13	70.568	72,88	77,87	77,65
826	1,15	1,03	1,56	883	1,19	1,39	1,54	961	1,36	1,61	1,77
71.036	98,85	98,97	98,44	73.205	98,81	98,61	98,46	69.607	98,64	98,39	98,23
35.996	50,67	51,80	39,57	39.378	53,79	58,95	41,07	32.596	46,83	55,05	40,85
25.570	36,00	35,62	43,80	22.381	30,57	29,10	41,93	21.742	31,24	27,74	38,41
4.286	6,03	4,58	4,98	5.590	7,64	5,90	5,63	6.316	9,07	6,37	5,38
1.431	2,01	2,61	3,02	3.135	4,28	4,08	5,75	3.666	5,27	5,00	4,68
-	-	-	-	-	-	-	-	2.309	3,32	2,86	7,98
1.610	2,27	3,01	2,27	-	-	0,37	0,12	-	-	0,17	0,08
1.117	1,57	1,17	0,30	1.319	1,80	0,57	0,12	-	-	-	-
-	-	0,03	0,00	495	0,68	0,09	0,01	871	1,25	0,23	0,03
-	-	-	0,01	-	-	-	-	-	-	-	-
-	-	-	-	-	-	-	-	-	-	-	0,00
-	-	-	0,00	-	-	-	-	-	-	-	-
-	-	-	0,00	-	-	-	-	-	-	-	0,01
-	-	-	-	-	-	0,04	0,01	-	-	-	-
-	-	0,40	0,27	-	-	-	-	-	-	-	-
-	-	-	-	-	-	-	-	-	-	-	-
-	-	-	0,01	-	-	-	-	-	-	-	-
-	-	0,03	0,02	-	-	0,02	0,01	-	-	-	0,00
-	-	-	-	-	-	-	-	-	-	-	-
-	-	-	0,00	-	-	-	0,00	-	-	-	0,00
193	0,27	0,03	0,01	-	-	-	0,00	-	-	-	0,00
-	-	-	-	-	-	-	-	-	-	-	0,01
-	-	-	0,00	-	-	-	0,01	-	-	-	-
-	-	-	0,00	-	-	-	-	-	-	-	-
-	-	-	0,02	-	-	-	0,01	-	-	-	0,00
-	-	-	-	-	-	-	-	-	-	-	-
-	-	-	0,02	-	-	-	0,03	1.074	1,54	0,13	0,16
-	-	-	-	-	-	-	-	-	-	-	-
-	-	-	0,01	-	-	-	-	-	-	-	-
-	-	-	0,00	-	-	-	-	-	-	-	-
-	-	0,07	0,29	-	-	0,03	0,16	-	-	-	0,01
-	-	-	0,00	-	-	-	0,00	-	-	0,01	0,00
-	-	-	-	-	-	-	-	-	-	-	0,00
-	-	-	-	-	-	-	0,00	-	-	-	-
-	-	-	-	-	-	-	-	-	-	-	-
-	-	0,00	0,01	-	-	-	-	-	-	0,00	0,03
-	-	-	0,00	-	-	-	-	-	-	-	-
180	0,25	0,07	0,07	-	-	-	-	-	-	-	-
-	-	-	0,09	-	-	-	0,22	886	1,27	1,78	1,82
-	-	-	0,02	-	-	-	-	-	-	-	-
-	-	-	-	-	-	-	-	-	-	-	-
-	-	0,07	0,09	-	-	0,12	0,15	-	-	0,15	0,12
557	0,78	0,32	4,92	798	1,09	0,61	4,34	-	-	-	-
-	-	-	-	-	-	-	0,25	-	-	-	0,01
96	0,14	0,03	0,02	109	0,15	0,07	0,05	147	0,21	0,10	0,09
-	-	-	-	-	-	-	-	-	-	-	-
-	-	-	0,01	-	-	-	-	-	-	-	0,00
-	-	-	0,00	-	-	-	0,02	-	-	-	0,02
-	-	-	-	-	-	-	-	-	-	-	-
-	-	-	-	-	-	-	-	-	-	-	-
-	-	-	0,00	-	-	-	0,00	-	-	-	0,00
-	-	0,15	0,14	-	-	0,06	0,09	-	-	0,41	0,28

Quelle: Bayerisches Landesamt für Statistik und Datenverarbeitung; Wahlamt der Stadt Regensburg - eigene Berechnungen

16.12 Wahlbeteiligung und Stimmenanteile bei den Bundestagswahlen (Zweitstimmen)

	02.12.1990				16.10.1994			
	Regensburg		Bayern	Bund	Regensburg		Bayern	Bund
	abs.	in %			abs.	in %		
Wahlberechtigte	95.298	100,00	100,00	100,00	95.565	100,00	100,00	100,00
Wähler	67.124	70,44	74,44	77,76	70.828	74,12	76,92	78,97
davon ungültige Stimmen	458	0,68	0,82	1,15	468	0,66	0,76	1,33
gültige Stimmen	66.666	99,32	99,18	98,85	70.360	99,34	99,24	98,67
dav. CSU bzw. CDU/CSU	34.615	51,92	51,88	43,82	35.979	51,14	51,21	41,43
SPD	18.851	28,28	26,67	33,46	20.944	29,77	29,64	36,39
GRÜNE	2.936	4,40	4,60	5,05	5.353	7,61	6,27	7,27
FDP	4.970	7,46	8,67	11,03	3.794	5,39	6,43	6,92
DIE LINKE	-	-	-	-	-	-	-	-
REP	2.813	4,22	4,97	2,13	1.588	2,26	2,84	1,86
ödp	735	1,10	1,18	0,44	873	1,24	1,23	0,39
BP	415	0,62	0,49	0,07	321	0,46	0,63	0,09
AB2000	-	-	-	-	-	-	-	-
AGFG	-	-	-	-	-	-	-	-
APD	-	-	-	-	-	-	-	0,05
APPD	-	-	-	-	-	-	-	-
Aufbruch	-	-	-	-	-	-	-	-
BFB-Die Offensive	-	-	-	-	-	-	-	-
BSA	-	-	-	0,00	-	-	-	0,00
Chance 2000	-	-	-	-	-	-	-	-
CM	29	0,04	0,09	0,08	33	0,05	0,08	0,04
Deutschland	-	-	-	-	-	-	-	-
Die Frauen	-	-	-	0,03	-	-	-	-
Die Partei	-	-	-	-	-	-	-	-
DPD	-	-	-	-	-	-	-	-
DSU	-	-	-	0,19	-	-	-	-
DVU	-	-	-	-	-	-	-	-
Familie	-	-	-	-	-	-	-	-
Forum	-	-	-	-	-	-	-	-
50Plus	-	-	-	-	-	-	-	-
Graue	765	1,15	0,82	0,83	339	0,48	0,29	0,51
HP	-	-	-	-	-	-	-	-
LIGA	64	0,10	0,17	0,09	20	0,03	0,08	0,01
MLPD	-	-	-	-	7	0,01	0,01	0,02
Mündige Bürger	-	-	-	0,00	-	-	-	-
Naturgesetz	-	-	-	-	140	0,20	0,12	0,16
NPD	149	0,22	0,22	0,31	-	-	-	-
Pass	-	-	-	-	-	-	-	0,03
Patrioten	18	0,03	0,02	0,01	-	-	-	-
PBC	-	-	-	-	42	0,06	0,12	0,14
PDS	306	0,46	0,22	2,43	675	0,96	0,55	4,39
Pro DM	-	-	-	-	-	-	-	-
PSG	-	-	-	-	-	-	-	-
Schill/Offensive D	-	-	-	-	-	-	-	-
Solidarität/BüSo	-	-	-	-	17	0,02	0,02	0,02
SpAD	-	-	-	0,00	-	-	-	-
Statt Partei	-	-	-	-	56	0,08	0,15	0,13
Tierschutzpartei	-	-	-	-	179	0,25	0,35	0,15
VAA	-	-	-	0,01	-	-	-	-
Zentrum	-	-	-	-	-	-	-	0,01
Übrige	-	-	-	0,02	-	-	-	-

27.09.1998				22.09.2002				18.09.2005			
Regensburg		Bayern	Bund	Regensburg		Bayern	Bund	Regensburg		Bayern	Bund
abs.	in %			abs.	in %			abs.	in %		
94.757	100,00	100,00	100,00	95.646	100,00	100,00	100,00	96.827	100,00	100,00	100,00
71.862	75,84	79,17	82,20	74.088	77,46	81,59	79,13	70.568	72,88	77,87	77,65
770	1,07	0,74	1,28	527	0,71	0,74	1,22	769	1,09	1,20	1,57
71.092	98,93	99,26	98,72	73.561	99,29	99,26	98,78	69.799	98,91	98,80	98,43
33.930	47,73	47,67	35,14	40.001	54,38	58,60	38,51	30.210	43,28	49,25	35,17
23.891	33,61	34,43	40,93	19.562	26,59	26,11	38,53	19.197	27,50	25,46	34,25
5.950	8,37	5,93	6,70	8.771	11,92	7,64	8,56	8.395	12,03	7,89	8,12
2.997	4,22	5,08	6,25	2.858	3,89	4,52	7,37	6.657	9,54	9,50	9,83
-	-	-	-	-	-	-	-	2.818	4,04	3,45	8,71
1.215	1,71	2,57	1,84	211	0,29	0,68	0,59	217	0,31	1,04	0,56
592	0,83	0,71	0,20	454	0,62	0,37	0,12	-	-	-	-
204	0,29	0,40	0,06	143	0,19	0,13	0,02	494	0,71	0,50	0,08
-	-	-	0,01	-	-	-	-	-	-	-	-
-	-	-	-	-	-	-	-	-	-	-	0,05
-	-	-	0,01	-	-	-	-	-	-	-	-
64	0,09	0,09	0,07	-	-	-	-	-	-	-	0,01
-	-	-	-	21	0,03	0,06	0,01	-	-	-	-
98	0,14	0,36	0,25	-	-	-	-	-	-	-	-
-	-	-	-	-	-	-	-	-	-	-	-
19	0,03	0,05	0,06	-	-	-	-	-	-	-	-
47	0,07	0,07	0,05	34	0,05	0,06	0,03	-	-	-	-
-	-	-	0,01	-	-	-	-	-	-	-	0,02
71	0,10	0,08	0,06	71	0,10	0,11	0,08	136	0,19	0,25	0,06
-	-	-	-	-	-	-	-	-	-	-	0,02
-	-	-	0,00	-	-	-	-	-	-	-	-
-	-	-	-	-	-	-	-	-	-	-	-
569	0,80	0,62	1,22	-	-	-	-	-	-	-	-
-	-	-	0,05	-	-	-	0,06	531	0,76	0,64	0,41
-	-	-	0,01	-	-	-	-	-	-	-	-
-	-	-	-	-	-	-	-	-	-	-	0,02
99	0,14	0,16	0,31	63	0,09	0,10	0,24	178	0,26	0,32	0,42
-	-	-	0,00	-	-	-	-	-	-	-	-
-	-	-	-	-	-	-	-	-	-	-	-
8	0,01	0,01	0,01	-	-	-	-	23	0,03	0,05	0,10
-	-	-	-	-	-	-	-	-	-	-	-
92	0,13	0,08	0,06	-	-	-	-	-	-	-	-
52	0,07	0,10	0,26	196	0,27	0,23	0,45	808	1,16	1,34	1,58
-	-	-	0,01	-	-	-	-	-	-	-	-
-	-	-	-	-	-	-	-	-	-	-	-
73	0,10	0,14	0,15	73	0,10	0,14	0,21	72	0,10	0,25	0,23
674	0,95	0,66	5,10	725	0,99	0,67	3,99	-	-	-	-
236	0,33	0,47	0,87	-	-	-	-	-	-	-	0,02
-	-	-	0,01	-	-	-	-	-	-	-	0,03
-	-	-	-	126	0,17	0,23	0,83	-	-	-	0,01
33	0,05	0,02	0,02	18	0,02	0,02	0,04	63	0,09	0,08	0,08
-	-	-	-	-	-	-	-	-	-	-	-
-	-	-	-	-	-	-	-	-	-	-	-
178	0,25	0,31	0,27	234	0,32	0,33	0,33	-	-	-	0,23
-	-	-	-	-	-	-	-	-	-	-	-
-	-	-	-	-	-	-	0,01	-	-	-	0,01
-	-	-	0,03	-	-	-	-	-	-	-	-

Quelle: Bayerisches Landesamt für Statistik und Datenverarbeitung; Wahlamt der Stadt Regensburg - eigene Berechnungen

16.13 Wahlbeteiligung und Stimmenanteile bei den Landtagswahlen (Erststimmen)

	10.10.1982			12.10.1986			14.10.1990		
	Regensburg		Bayern	Regensburg		Bayern	Regensburg		Bayern
	abs.	in %		abs.	in %		abs.	in %	
Wahlberechtigte	91.265	100,00	100,00	92.779	100,00	100,00	94.949	100,00	100,00
Wähler	68.661	75,23	78,02	63.726	68,69	70,14	60.780	64,01	65,85
abgegebene Stimmen	68.659	100,00	100,00	63.725	100,00	100,00	60.773	100,00	100,00
davon ungültige Stimmen	685	1,00	1,10	870	1,37	1,32	706	1,16	1,07
gültige Stimmen	67.974	99,00	98,90	62.855	98,63	98,68	60.067	98,84	98,93
dav. CSU	38.751	57,01	57,90	30.536	48,58	54,94	29.534	49,17	53,81
SPD	22.029	32,41	32,31	20.305	32,30	28,12	20.169	33,58	26,74
GRÜNE	3.848	5,66	4,61	5.629	8,96	7,43	3.033	5,05	6,35
REP	-	-	-	1.991	3,17	3,00	2.946	4,90	5,00
FDP	1.943	2,86	3,51	2.438	3,88	3,93	2.372	3,95	5,28
ödp	409	0,60	0,28	1.033	1,64	0,70	1.194	1,99	1,79
BP	519	0,76	0,58	625	0,99	0,73	819	1,36	0,96
FW	-	-	-	-	-	-	-	-	-
DIE LINKE	-	-	-	-	-	-	-	-	-
RRP	-	-	-	-	-	-	-	-	-
6. Partei	-	-	-	-	-	-	-	-	-
ASP	-	-	-	-	-	-	-	-	-
Aufbruch	-	-	-	-	-	-	-	-	-
Augsburger Bürger Union	-	-	-	-	-	-	-	-	0,04
BB	-	-	-	-	-	-	-	-	-
BBB	-	-	-	-	-	-	-	-	0,01
BFB	-	-	-	-	-	-	-	-	-
BSP	-	-	-	-	-	0,01	-	-	-
BWK	-	-	0,00	-	-	-	-	-	-
BüSo	-	-	-	-	-	-	-	-	-
C.B.V.	-	-	0,01	-	-	0,05	-	-	-
DKP	150	0,22	0,18	-	-	-	-	-	-
EAP	-	-	-	-	-	-	-	-	-
Familie	-	-	0,02	-	-	0,00	-	-	-
FBU	-	-	-	-	-	-	-	-	-
Freie Franken	-	-	-	-	-	-	-	-	-
FVP	-	-	-	-	-	0,36	-	-	-
HP	-	-	-	-	-	0,01	-	-	-
IWP	-	-	0,00	-	-	0,00	-	-	-
KBW	-	-	-	-	-	-	-	-	-
KPD	-	-	-	-	-	-	-	-	-
LIGA	-	-	-	-	-	-	-	-	0,02
Naturgesetz	-	-	-	-	-	-	-	-	-
NPD	325	0,48	0,60	298	0,47	0,53	-	-	-
PBC	-	-	-	-	-	-	-	-	-
PDD	-	-	-	-	-	-	-	-	-
Statt Partei	-	-	-	-	-	-	-	-	-
Unabhängige	-	-	-	-	-	0,17	-	-	-
Unabh. Kand.	-	-	-	-	-	-	-	-	-
UWV	-	-	-	-	-	-	-	-	-
Violette	-	-	-	-	-	-	-	-	-

25.09.1994			13.09.1998			21.09.2003			28.09.2008		
Regensburg		Bayern	Regensburg		Bayern	Regensburg		Bayern	Regensburg		Bayern
abs.	in %		abs.	in %		abs.	in %		abs.	in %	
95.160	100,00	100,00	94.329	100,00	100,00	95.722	100,00	100,00	99.270	100,00	100,00
63.002	66,21	67,78	62.056	65,79	69,81	49.309	51,51	57,15	52.751	53,14	57,91
62.999	100,00	100,00	62.056	100,00	100,00	49.306	100,00	100,00	52.743	100,00	100,00
542	0,86	0,95	418	0,67	0,82	490	0,99	1,19	557	1,06	1,26
62.457	99,14	99,05	61.638	99,33	99,18	48.816	99,01	98,81	52.186	98,94	98,74
31.887	51,05	52,20	31.977	51,88	51,75	27.160	55,64	59,32	20.340	38,98	42,54
20.409	32,68	30,08	19.114	31,01	29,40	10.851	22,23	20,05	11.249	21,56	19,08
3.973	6,36	6,33	4.421	7,17	5,48	5.473	11,21	7,80	5.863	11,23	9,08
1.992	3,19	3,97	1.655	2,69	3,70	696	1,43	2,34	395	0,76	1,40
1.387	2,22	2,82	682	1,11	1,69	1.220	2,50	2,69	3.792	7,27	8,12
1.653	2,65	2,27	1.647	2,67	1,91	1.947	3,99	2,17	1.845	3,54	2,14
655	1,05	1,17	459	0,74	0,78	499	1,02	0,87	486	0,93	1,14
-	-	0,06	1.331	2,16	4,11	842	1,72	4,45	3.968	7,60	10,65
-	-	-	-	-	-	-	-	-	2.965	5,68	4,40
-	-	-	-	-	-	-	-	-	941	1,80	0,08
-	-	-	-	-	0,09	-	-	-	-	-	-
-	-	-	-	-	0,08	-	-	-	-	-	-
-	-	-	-	-	-	-	-	0,04	-	-	-
-	-	-	-	-	-	-	-	-	-	-	-
-	-	-	-	-	-	-	-	-	-	-	-
-	-	-	-	-	-	-	-	0,00	-	-	0,05
-	-	-	-	-	-	-	-	-	-	-	-
-	-	0,45	109	0,18	0,42	-	-	-	-	-	-
-	-	-	-	-	-	-	-	-	-	-	-
-	-	-	-	-	-	-	-	-	-	-	-
-	-	-	-	-	-	-	-	0,05	-	-	0,00
-	-	-	-	-	-	-	-	-	-	-	-
-	-	-	-	-	0,01	-	-	-	-	-	-
-	-	-	-	-	-	-	-	-	-	-	-
-	-	-	-	-	-	-	-	-	-	-	-
-	-	-	-	-	-	-	-	-	-	-	-
-	-	-	-	-	-	-	-	-	-	-	-
-	-	-	-	-	-	-	-	-	-	-	-
-	-	0,04	-	-	-	-	-	-	-	-	-
288	0,46	0,06	160	0,26	0,03	-	-	-	-	-	-
-	-	0,10	83	0,13	0,19	-	-	-	342	0,66	1,19
-	-	-	-	-	0,09	128	0,26	0,18	-	-	-
-	-	0,01	-	-	-	-	-	-	-	-	-
-	-	0,04	-	-	0,02	-	-	-	-	-	-
-	-	-	-	-	-	-	-	-	-	-	-
-	-	-	-	-	-	-	-	0,01	-	-	-
-	-	-	-	-	-	-	-	-	-	-	-
-	-	-	-	-	-	-	-	-	-	-	-
-	-	-	-	-	-	-	-	-	-	-	0,11

Quelle: Bayerisches Landesamt für Statistik und Datenverarbeitung; Wahlamt der Stadt Regensburg - eigene Berechnungen

16.14 Wahlbeteiligung und Stimmenanteile bei den Landtagswahlen (Zweitstimmen)

	10.10.1982			12.10.1986			14.10.1990		
	Regensburg		Bayern	Regensburg		Bayern	Regensburg		Bayern
	abs.	in %		abs.	in %		abs.	in %	
Wahlberechtigte	91.265	100,00	100,00	92.779	100,00	100,00	94.949	100,00	100,00
Wähler	68.661	75,23	78,02	63.726	68,69	70,14	60.780	64,01	65,85
abgegebene Stimmen	68.661	100,00	100,00	63.726	100,00	100,00	60.767	100,00	100,00
davon ungültige Stimmen	1.712	2,49	3,02	1.330	2,09	2,75	1.003	1,65	2,47
gültige Stimmen	66.949	97,51	96,98	62.396	97,91	97,25	59.764	98,35	97,53
dav. CSU	37.914	56,63	58,67	31.267	50,11	56,63	30.378	50,83	56,01
SPD	21.503	32,12	31,41	18.487	29,63	26,81	18.204	30,46	25,18
GRÜNE	4.264	6,37	4,57	6.553	10,50	7,62	3.754	6,28	6,49
REP	-	-	-	1.766	2,83	3,04	3.300	5,52	4,70
FDP	1.832	2,74	3,56	2.446	3,92	3,62	2.437	4,08	5,05
ödp	378	0,56	0,46	911	1,46	0,65	1.039	1,74	1,68
BP	571	0,85	0,51	519	0,83	0,54	652	1,09	0,73
FW	-	-	-	-	-	-	-	-	-
DIE LINKE	-	-	-	-	-	-	-	-	-
RRP	-	-	-	-	-	-	-	-	-
6. Partei	-	-	-	-	-	-	-	-	-
ASP	-	-	-	-	-	-	-	-	-
Aufbruch	-	-	-	-	-	-	-	-	-
Augsburger Bürger Union	-	-	-	-	-	-	-	-	0,04
BB	-	-	-	-	-	-	-	-	-
BBB	-	-	-	-	-	-	-	-	0,02
BFB	-	-	-	-	-	-	-	-	-
BSP	-	-	-	-	-	0,02	-	-	-
BWK	-	-	0,01	-	-	-	-	-	-
BüSo	-	-	-	-	-	-	-	-	-
C.B.V.	-	-	0,01	42	0,07	0,05	-	-	-
DKP	165	0,25	0,18	-	-	-	-	-	-
EAP	-	-	-	-	-	-	-	-	-
Familie	-	-	0,06	-	-	0,02	-	-	-
FBU	-	-	-	-	-	-	-	-	-
Freie Franken	-	-	-	-	-	-	-	-	-
FVP	-	-	-	126	0,20	0,34	-	-	-
HP	-	-	-	-	-	0,01	-	-	-
IWP	-	-	0,02	-	-	0,03	-	-	-
KBW	-	-	-	-	-	-	-	-	-
KPD	-	-	-	-	-	-	-	-	-
LIGA	-	-	-	-	-	-	-	-	0,11
Naturgesetz	-	-	-	-	-	-	-	-	-
NPD	322	0,48	0,55	279	0,45	0,50	-	-	-
PBC	-	-	-	-	-	-	-	-	-
PDD	-	-	-	-	-	-	-	-	-
Statt Partei	-	-	-	-	-	-	-	-	-
Unabhängige	-	-	-	-	-	0,14	-	-	-
Unabh. Kand.	-	-	-	-	-	-	-	-	-
UWV	-	-	-	-	-	-	-	-	-
Violette	-	-	-	-	-	-	-	-	-

25.09.1994			13.09.1998			21.09.2003			28.09.2008		
Regensburg		Bayern	Regensburg		Bayern	Regensburg		Bayern	Regensburg		Bayern
abs.	in %		abs.	in %		abs.	in %		abs.	in %	
95.160	100,00	100,00	94.329	100,00	100,00	95.722	100,00	100,00	99.270	100,00	100,00
63.002	66,21	67,78	62.049	65,78	69,81	49.309	51,51	57,15	52.751	53,14	57,91
63.000	100,00	100,00	62.049	100,00	100,00	49.307	100,00	100,00	52.735	100,00	100,00
942	1,50	2,12	629	1,01	1,80	640	1,30	1,89	598	1,13	2,14
62.058	98,50	97,88	61.420	98,99	98,20	48.667	98,70	98,11	52.137	98,87	97,86
32.184	51,86	53,45	32.699	53,24	54,08	28.119	57,78	62,03	20.491	39,30	44,23
19.781	31,88	30,02	18.216	29,66	28,06	9.873	20,29	19,21	10.660	20,45	18,08
4.146	6,68	5,90	4.952	8,06	5,88	5.464	11,23	7,67	6.088	11,68	9,75
1.960	3,16	3,81	1.649	2,68	3,49	649	1,33	2,13	367	0,70	1,35
1.534	2,47	2,78	722	1,18	1,62	1.143	2,35	2,46	4.020	7,71	7,84
1.344	2,17	2,00	1.292	2,10	1,66	1.921	3,95	1,74	1.825	3,50	1,85
585	0,94	0,88	365	0,59	0,67	432	0,89	0,64	410	0,79	1,05
-	-	0,05	1.058	1,72	3,21	888	1,82	3,57	4.049	7,77	9,81
-	-	-	-	-	-	-	-	-	2.966	5,69	4,30
-	-	-	-	-	-	-	-	-	904	1,73	0,29
-	-	-	-	-	0,08	-	-	-	-	-	-
-	-	-	-	-	0,11	-	-	-	-	-	-
-	-	-	-	-	-	-	-	0,08	-	-	-
-	-	-	-	-	-	-	-	-	-	-	-
-	-	-	-	-	-	-	-	-	-	-	-
-	-	-	-	-	-	-	-	0,01	-	-	0,09
-	-	-	-	-	-	-	-	-	-	-	-
-	-	0,45	96	0,16	0,40	-	-	-	-	-	-
-	-	-	-	-	-	-	-	-	-	-	-
-	-	-	-	-	-	-	-	-	-	-	-
-	-	-	-	-	-	32	0,07	0,07	-	-	0,02
-	-	-	-	-	-	-	-	-	-	-	-
-	-	-	-	-	0,01	-	-	-	-	-	-
-	-	-	-	-	-	-	-	-	-	-	-
-	-	-	-	-	-	-	-	-	-	-	-
-	-	-	-	-	-	-	-	-	-	-	-
-	-	0,10	-	-	-	-	-	-	-	-	-
347	0,56	0,09	171	0,28	0,10	-	-	-	-	-	-
-	-	0,10	92	0,15	0,20	-	-	-	357	0,68	1,14
-	-	-	108	0,18	0,19	146	0,30	0,30	-	-	-
-	-	0,01	-	-	-	-	-	-	-	-	-
-	-	0,04	-	-	0,02	-	-	-	-	-	-
-	-	-	-	-	-	-	-	-	-	-	-
-	-	-	-	-	-	-	-	0,02	-	-	-
-	-	-	-	-	-	-	-	-	-	-	-
-	-	-	-	-	-	-	-	-	-	-	-
-	-	-	-	-	-	-	-	-	-	-	0,18

Quelle: Bayerisches Landesamt für Statistik und Datenverarbeitung; Wahlamt der Stadt Regensburg - eigene Berechnungen

16.15 Wahlbeteiligung und Stimmenanteile bei den Landtagswahlen (Gesamtstimmen)

	10.10.1982			12.10.1986			14.10.1990		
	Regensburg		Bayern	Regensburg		Bayern	Regensburg		Bayern
	abs.	in %		abs.	in %		abs.	in %	
Wahlberechtigte	91.265	100,00	100,00	92.779	100,00	100,00	94.949	100,00	100,00
Wähler	68.661	75,23	78,02	63.726	68,69	70,14	60.780	64,01	65,85
abgegebene Stimmen	137.320	100,00	100,00	127.451	100,00	100,00	121.540	100,00	100,00
davon ungültige Stimmen	2.397	1,75	2,06	2.200	1,73	2,04	1.709	1,41	1,77
gültige Stimmen	134.923	98,25	97,94	125.251	98,27	97,96	119.831	98,59	98,23
dav. CSU	76.665	56,82	58,28	61.803	49,34	55,78	59.912	50,00	54,90
SPD	43.532	32,26	31,86	38.792	30,97	27,47	38.373	32,02	25,97
GRÜNE	8.112	6,01	4,59	12.182	9,73	7,52	6.787	5,66	6,42
REP	-	-	-	3.757	3,00	3,02	6.246	5,21	4,85
FDP	3.775	2,80	3,54	4.884	3,90	3,78	4.809	4,01	5,17
ödp	787	0,58	0,37	1.944	1,55	0,68	2.233	1,86	1,73
BP	1.090	0,81	0,54	1.144	0,91	0,63	1.471	1,23	0,84
FW	-	-	-	-	-	-	-	-	-
DIE LINKE	-	-	-	-	-	-	-	-	-
RRP	-	-	-	-	-	-	-	-	-
6. Partei	-	-	-	-	-	-	-	-	-
ASP	-	-	-	-	-	-	-	-	-
Aufbruch	-	-	-	-	-	-	-	-	-
Augsburger Bürger Union	-	-	-	-	-	-	-	-	0,04
BB	-	-	-	-	-	-	-	-	-
BBB	-	-	-	-	-	-	-	-	0,02
BFB	-	-	-	-	-	-	-	-	-
BSP	-	-	-	-	-	0,01	-	-	-
BWK	-	-	0,00	-	-	-	-	-	-
BüSo	-	-	-	-	-	-	-	-	-
C.B.V.	-	-	0,01	42	0,03	0,05	-	-	-
DKP	315	0,23	0,18	-	-	-	-	-	-
EAP	-	-	-	-	-	-	-	-	-
Familie	-	-	0,04	-	-	0,01	-	-	-
FBU	-	-	-	-	-	-	-	-	-
Freie Franken	-	-	-	-	-	-	-	-	-
FVP	-	-	-	126	0,10	0,35	-	-	-
HP	-	-	-	-	-	0,01	-	-	-
IWP	-	-	0,01	-	-	0,01	-	-	-
KBW	-	-	-	-	-	-	-	-	-
KPD	-	-	-	-	-	-	-	-	-
LIGA	-	-	-	-	-	-	-	-	0,06
Naturgesetz	-	-	-	-	-	-	-	-	-
NPD	647	0,48	0,57	577	0,46	0,51	-	-	-
PBC	-	-	-	-	-	-	-	-	-
PDD	-	-	-	-	-	-	-	-	-
Statt Partei	-	-	-	-	-	-	-	-	-
Unabhängige	-	-	-	-	-	0,16	-	-	-
Unabh. Kand.	-	-	-	-	-	-	-	-	-
UWV	-	-	-	-	-	-	-	-	-
Violette	-	-	-	-	-	-	-	-	-

25.09.1994			13.09.1998			21.09.2003			28.09.2008		
Regensburg		Bayern	Regensburg		Bayern	Regensburg		Bayern	Regensburg		Bayern
abs.	in %		abs.	in %		abs.	in %		abs.	in %	
95.160	100,00	100,00	94.329	100,00	100,00	95.722	100,00	100,00	99.270	100,00	100,00
63.002	66,21	67,78	62.049	65,78	69,81	49.309	51,51	57,15	52.751	53,14	57,91
125.999	100,00	100,00	124.105	100,00	100,00	98.613	100,00	100,00	105.478	100,00	100,00
1.484	1,18	1,54	1.047	0,84	1,31	1.130	1,15	1,54	1.155	1,10	1,70
124.515	98,82	98,46	123.058	99,16	98,69	97.483	98,85	98,46	104.323	98,90	98,30
64.071	51,46	52,82	64.676	52,56	52,91	55.279	56,71	60,67	40.831	39,14	43,38
40.190	32,28	30,05	37.330	30,34	28,73	20.724	21,26	19,63	21.909	21,00	18,59
8.119	6,52	6,12	9.373	7,62	5,68	10.937	11,22	7,74	11.951	11,46	9,41
3.952	3,17	3,89	3.304	2,68	3,60	1.345	1,38	2,24	762	0,73	1,38
2.921	2,35	2,80	1.404	1,14	1,66	2.363	2,42	2,57	7.812	7,49	7,98
2.997	2,41	2,13	2.939	2,39	1,79	3.868	3,97	1,95	3.670	3,52	2,00
1.240	1,00	1,03	824	0,67	0,73	931	0,96	0,76	896	0,86	1,10
-	-	0,05	2.389	1,94	3,66	1.730	1,77	4,01	8.017	7,68	10,23
-	-	-	-	-	-	-	-	-	5.931	5,69	4,35
-	-	-	-	-	-	-	-	-	1.845	1,77	0,19
-	-	-	-	-	0,08	-	-	-	-	-	-
-	-	-	-	-	0,09	-	-	-	-	-	-
-	-	-	-	-	-	-	-	0,06	-	-	-
-	-	-	-	-	-	-	-	-	-	-	-
-	-	-	-	-	-	-	-	-	-	-	-
-	-	-	-	-	-	-	-	0,01	-	-	0,07
-	-	-	-	-	-	-	-	-	-	-	-
-	-	0,45	205	0,17	0,41	-	-	-	-	-	-
-	-	-	-	-	-	-	-	-	-	-	-
-	-	-	-	-	-	-	-	-	-	-	-
-	-	-	-	-	-	32	0,03	0,06	-	-	0,01
-	-	-	-	-	-	-	-	-	-	-	-
-	-	-	-	-	0,01	-	-	-	-	-	-
-	-	-	-	-	-	-	-	-	-	-	-
-	-	-	-	-	-	-	-	-	-	-	-
-	-	-	-	-	-	-	-	-	-	-	-
-	-	-	-	-	-	-	-	-	-	-	-
-	-	0,07	-	-	-	-	-	-	-	-	-
635	0,51	0,08	331	0,27	0,07	-	-	-	-	-	-
-	-	0,10	175	0,14	0,19	-	-	-	699	0,67	1,16
-	-	-	108	0,09	0,14	274	0,28	0,24	-	-	-
-	-	0,01	-	-	-	-	-	-	-	-	-
-	-	0,04	-	-	0,02	-	-	-	-	-	-
-	-	-	-	-	-	-	-	-	-	-	-
-	-	-	-	-	-	-	-	0,01	-	-	-
-	-	-	-	-	-	-	-	-	-	-	-
-	-	-	-	-	-	-	-	-	-	-	-
-	-	-	-	-	-	-	-	-	-	-	0,15

Quelle: Bayerisches Landesamt für Statistik und Datenverarbeitung; Wahlamt der Stadt Regensburg - eigene Berechnungen

16.16 Wahlbeteiligung und Stimmenanteile bei den Bezirkswahlen (Erststimmen)

	1958		1962		1966		1970		1974		1978	
	abs.	in %	abs.	in %	abs.	in %	abs.	in %	abs.	in %	abs.	in %
Wahlberechtigte	83.901	100,00	86.169	100,00	85.889	100,00	91.431	100,00	90.779	100,00	92.042	100,00
Wähler	64.225	76,55	66.668	77,37	68.709	80,00	70.489	77,10	66.822	73,61	69.250	75,24
abgegebene Stimmen	64.225	100,00	66.664	100,00	69.240	100,00
davon ungültige Stimmen	1.588	2,47	1.517	2,28	893	1,29
gültige Stimmen	62.637	97,53	65.147	97,72	67.365	.	69.107	.	65.860	.	68.347	98,71
dav. CSU	28.929	46,19	27.857	42,76	29.704	44,09	39.569	57,26	41.752	63,40	40.434	59,16
SPD	21.990	35,11	29.656	45,52	27.954	41,50	22.845	33,06	19.131	29,05	21.596	31,60
GRÜNE	-	-	-	-	-	-	-	-	-	-	1.655	2,42
REP	-	-	-	-	-	-	-	-	-	-	-	-
FDP	3.060	4,89	2.294	3,52	1.752	2,60	2.837	4,11	2.926	4,44	3.079	4,50
ödp	-	-	-	-	-	-	-	-	-	-	-	-
BP	3.303	5,27	1.687	2,59	2.019	3,00	705	1,02	638	0,97	362	0,53
FW	-	-	-	-	-	-	-	-	-	-	-	-
DIE LINKE	-	-	-	-	-	-	-	-	-	-	-	-
BFB	-	-	-	-	-	-	-	-	-	-	-	-
Naturgesetz	-	-	-	-	-	-	-	-	-	-	-	-
FBU	-	-	-	-	-	-	-	-	-	-	-	-
Fr. Wackerland	-	-	-	-	-	-	-	-	-	-	-	-
NPD	-	-	-	-	5.936	8,81	2.211	3,20	842	1,28	384	0,56
FVP	-	-	-	-	-	-	-	-	-	-	-	-
C.B.V.	-	-	-	-	-	-	-	-	-	-	-	-
DKP	-	-	-	-	-	-	522	0,76	402	0,61	270	0,40
BSP	-	-	-	-	-	-	-	-	169	0,26	567	0,83
EFP	-	-	-	-	-	-	418	0,60	-	-	-	-
GDP	-	-	2.866	4,40	-	-	-	-	-	-	-	-
DFU	-	-	615	0,94	-	-	-	-	-	-	-	-
DG	163	0,26	172	0,26	-	-	-	-	-	-	-	-
GB/BHE	3.922	6,26	-	-	-	-	-	-	-	-	-	-
DRP	827	1,32	-	-	-	-	-	-	-	-	-	-
KPD	-	-	-	-	-	-	-	-	-	-	-	-
Sonstige	443	0,71	-	-	-	-	-	-	-	-	-	-

1982		1986		1990		1994		1998		2003		2008	
abs.	in %	abs.	in %	abs.	in %	abs.	in %	abs.	in %	abs.	in %	abs.	in %
91.127	100,00	92.545	100,00	94.673	100,00	94.798	100,00	93.895	100,00	95.315	100,00	98.574	100,00
68.584	75,26	63.592	68,71	60.668	64,08	62.862	66,31	61.889	65,91	49.178	51,60	52.547	53,31
68.584	100,00	63.586	100,00	60.665	100,00	62.832	100,00	61.889	100,00	49.158	100,00	52.544	100,00
1.016	1,48	1.030	1,62	926	1,53	984	1,57	595	0,96	669	1,36	687	1,31
67.568	98,52	62.556	98,38	59.739	98,47	61.848	98,43	61.294	99,04	48.489	98,64	51.857	98,69
38.207	56,55	30.285	48,41	28.496	47,70	31.978	51,70	31.521	51,43	27.128	55,95	19.481	37,57
21.973	32,52	18.835	30,11	18.920	31,67	19.633	31,74	17.859	29,14	10.140	20,91	11.348	21,88
4.470	6,62	6.558	10,48	4.852	8,12	5.469	8,84	4.967	8,10	5.498	11,34	5.644	10,88
-	-	1.839	2,94	2.989	5,00	-	-	1.737	2,83	693	1,43	430	0,83
1.678	2,48	1.909	3,05	2.361	3,95	1.732	2,80	729	1,19	1.065	2,20	4.585	8,84
-	-	1.093	1,75	1.332	2,23	1.878	3,04	1.848	3,01	2.720	5,61	2.884	5,56
664	0,98	652	1,04	789	1,32	-	-	489	0,80	503	1,04	517	1,00
-	-	466	0,74	-	-	-	-	1.821	2,97	742	1,53	3.568	6,88
-	-	-	-	-	-	-	-	-	-	-	-	3.006	5,80
-	-	-	-	-	-	-	-	122	0,20	-	-	-	-
-	-	-	-	-	-	505	0,82	201	0,33	-	-	-	-
-	-	-	-	-	-	653	1,06	-	-	-	-	-	-
-	-	485	0,78	-	-	-	-	-	-	-	-	-	-
388	0,57	302	0,48	-	-	-	-	-	-	-	-	394	0,76
-	-	132	0,21	-	-	-	-	-	-	-	-	-	-
-	-	-	-	-	-	-	-	-	-	-	-	-	-
188	0,28	-	-	-	-	-	-	-	-	-	-	-	-
-	-	-	-	-	-	-	-	-	-	-	-	-	-
-	-	-	-	-	-	-	-	-	-	-	-	-	-
-	-	-	-	-	-	-	-	-	-	-	-	-	-
-	-	-	-	-	-	-	-	-	-	-	-	-	-
-	-	-	-	-	-	-	-	-	-	-	-	-	-
-	-	-	-	-	-	-	-	-	-	-	-	-	-
-	-	-	-	-	-	-	-	-	-	-	-	-	-
-	-	-	-	-	-	-	-	-	-	-	-	-	-
-	-	-	-	-	-	-	-	-	-	-	-	-	-
-	-	-	-	-	-	-	-	-	-	-	-	-	-

Quelle: Bayerisches Landesamt für Statistik und Datenverarbeitung; Wahlamt der Stadt Regensburg - eigene Berechnungen

16.17 Wahlbeteiligung und Stimmenanteile bei den Bezirkswahlen (Zweitstimmen)

	1958		1962		1966		1970		1974		1978	
	abs.	in %	abs.	in %	abs.	in %	abs.	in %	abs.	in %	abs.	in %
Wahlberechtigte	83.901	100,00	86.169	100,00	85.889	100,00	91.431	100,00	90.779	100,00	92.042	100,00
Wähler	64.225	76,55	66.668	77,37	68.709	80,00	70.489	77,10	66.822	73,61	69.250	75,24
abgegebene Stimmen	64.217	100,00	66.666	100,00	69.239	100,00
davon ungültige Stimmen	2.841	4,42	3.472	5,21	1.965	2,84
gültige Stimmen	61.376	95,58	63.194	94,79	65.435	.	67.836	.	64.908	.	67.274	97,16
dav. CSU	30.146	49,12	28.350	44,86	30.580	46,73	40.548	59,77	41.508	63,95	40.302	59,91
SPD	20.821	33,92	27.418	43,39	25.571	39,08	21.377	31,51	18.706	28,82	21.050	31,29
GRÜNE	-	-	-	-	-	-	-	-	-	-	1.999	2,97
REP	-	-	-	-	-	-	-	-	-	-	-	-
FDP	2.739	4,46	2.231	3,53	1.912	2,92	2.488	3,67	2.631	4,05	2.844	4,23
ödp	-	-	-	-	-	-	-	-	-	-	-	-
BP	2.729	4,45	1.668	2,64	2.054	3,14	595	0,88	520	0,80	313	0,47
FW	-	-	-	-	-	-	-	-	-	-	-	-
DIE LINKE	-	-	-	-	-	-	-	-	-	-	-	-
BFB	-	-	-	-	-	-	-	-	-	-	-	-
Naturgesetz	-	-	-	-	-	-	-	-	-	-	-	-
FBU	-	-	-	-	-	-	-	-	-	-	-	-
Fr. Wackerland	-	-	-	-	-	-	-	-	-	-	-	-
NPD	-	-	-	-	5.318	8,13	2.172	3,20	858	1,32	304	0,45
FVP	-	-	-	-	-	-	-	-	-	-	-	-
C.B.V.	-	-	-	-	-	-	-	-	-	-	-	-
DKP	-	-	-	-	-	-	441	0,65	432	0,67	285	0,42
BSP	-	-	-	-	-	-	-	-	253	0,39	177	0,26
EFP	-	-	-	-	-	-	215	0,32	-	-	-	-
GDP	-	-	2.649	4,19	-	-	-	-	-	-	-	-
DFU	-	-	712	1,13	-	-	-	-	-	-	-	-
DG	164	0,27	166	0,26	-	-	-	-	-	-	-	-
GB/BHE	3.813	6,21	-	-	-	-	-	-	-	-	-	-
DRP	964	1,57	-	-	-	-	-	-	-	-	-	-
KPD	-	-	-	-	-	-	-	-	-	-	-	-
Sonstige	-	-	-	-	-	-	-	-	-	-	-	-

1982		1986		1990		1994		1998		2003		2008	
abs.	in %	abs.	in %	abs.	in %	abs.	in %	abs.	in %	abs.	in %	abs.	in %
91.127	100,00	92.545	100,00	94.673	100,00	94.798	100,00	93.895	100,00	95.315	100,00	98.574	100,00
68.584	75,26	63.592	68,71	60.668	64,08	62.862	66,31	61.889	65,91	49.178	51,60	52.547	53,31
68.580	100,00	63.588	100,00	60.659	100,00	62.844	100,00	61.889	100,00	49.166	100,00	52.543	100,00
1.894	2,76	1.554	2,44	1.339	2,21	1.590	2,53	879	1,42	762	1,55	1.012	1,93
66.686	97,24	62.034	97,56	59.320	97,79	61.254	97,47	61.010	98,58	48.404	98,45	51.531	98,07
38.672	57,99	31.451	50,70	30.280	51,05	32.140	52,47	31.879	52,25	27.963	57,77	20.704	40,18
20.748	31,11	19.856	32,01	18.985	32,00	20.143	32,88	18.292	29,98	9.665	19,97	10.200	19,79
4.533	6,80	4.773	7,69	3.573	6,02	4.519	7,38	4.723	7,74	5.286	10,92	6.274	12,18
-	-	1.604	2,59	2.821	4,76	-	-	1.825	2,99	702	1,45	435	0,84
1.517	2,27	1.544	2,49	1.938	3,27	1.377	2,25	635	1,04	1.113	2,30	4.052	7,86
-	-	860	1,39	989	1,67	1.921	3,14	1.646	2,70	2.301	4,75	2.556	4,96
664	1,00	481	0,78	734	1,24	-	-	474	0,78	503	1,04	609	1,18
-	-	569	0,92	-	-	-	-	1.202	1,97	871	1,80	3.396	6,59
-	-	-	-	-	-	-	-	-	-	-	-	2.879	5,59
-	-	-	-	-	-	-	-	132	0,22	-	-	-	-
-	-	-	-	-	-	576	0,94	202	0,33	-	-	-	-
-	-	-	-	-	-	578	0,94	-	-	-	-	-	-
-	-	448	0,72	-	-	-	-	-	-	-	-	-	-
371	0,56	306	0,49	-	-	-	-	-	-	-	-	426	0,83
-	-	88	0,14	-	-	-	-	-	-	-	-	-	-
-	-	54	0,09	-	-	-	-	-	-	-	-	-	-
181	0,27	-	-	-	-	-	-	-	-	-	-	-	-
-	-	-	-	-	-	-	-	-	-	-	-	-	-
-	-	-	-	-	-	-	-	-	-	-	-	-	-
-	-	-	-	-	-	-	-	-	-	-	-	-	-
-	-	-	-	-	-	-	-	-	-	-	-	-	-
-	-	-	-	-	-	-	-	-	-	-	-	-	-
-	-	-	-	-	-	-	-	-	-	-	-	-	-
-	-	-	-	-	-	-	-	-	-	-	-	-	-
-	-	-	-	-	-	-	-	-	-	-	-	-	-
-	-	-	-	-	-	-	-	-	-	-	-	-	-
-	-	-	-	-	-	-	-	-	-	-	-	-	-
-	-	-	-	-	-	-	-	-	-	-	-	-	-
-	-	-	-	-	-	-	-	-	-	-	-	-	-

Quelle: Bayerisches Landesamt für Statistik und Datenverarbeitung; Wahlamt der Stadt Regensburg - eigene Berechnungen

16.18 Wahlbeteiligung und Stimmenanteile bei den Bezirkswahlen (Gesamtstimmen)

	1958		1962		1966		1970		1974		1978	
	abs.	in %	abs.	in %	abs.	in %	abs.	in %	abs.	in %	abs.	in %
Wahlberechtigte	83.901	100,00	86.169	100,00	85.889	100,00	91.431	100,00	90.779	100,00	92.042	100,00
Wähler	64.225	76,55	66.668	77,37	68.709	80,00	70.489	77,10	66.822	73,61	69.250	75,24
abgegebene Stimmen	128.442	100,00	133.330	100,00	138.479	100,00
davon ungültige Stimmen	4.429	3,45	4.989	3,74	2.858	2,06
gültige Stimmen	124.013	96,55	128.341	96,26	132.800	.	136.943	.	130.768	.	135.621	97,94
dav. CSU	59.075	47,64	56.207	43,80	60.284	45,39	80.117	58,50	83.260	63,67	80.736	59,53
SPD	42.811	34,52	57.074	44,47	53.525	40,30	44.222	32,29	37.837	28,93	42.646	31,44
GRÜNE	-	-	-	-	-	-	-	-	-	-	3.654	2,69
REP	-	-	-	-	-	-	-	-	-	-	-	-
FDP	5.799	4,68	4.525	3,53	3.664	2,76	5.325	3,89	5.557	4,25	5.923	4,37
ödp	-	-	-	-	-	-	-	-	-	-	-	-
BP	6.032	4,86	3.355	2,61	4.073	3,07	1.300	0,95	1.158	0,89	675	0,50
FW	-	-	-	-	-	-	-	-	-	-	-	-
DIE LINKE	-	-	-	-	-	-	-	-	-	-	-	-
BFB	-	-	-	-	-	-	-	-	-	-	-	-
Naturgesetz	-	-	-	-	-	-	-	-	-	-	-	-
FBU	-	-	-	-	-	-	-	-	-	-	-	-
Fr. Wackerland	-	-	-	-	-	-	-	-	-	-	-	-
NPD	-	-	-	-	11.254	8,47	4.383	3,20	1.700	1,30	688	0,51
FVP	-	-	-	-	-	-	-	-	-	-	-	-
C.B.V.	-	-	-	-	-	-	-	-	-	-	-	-
DKP	-	-	-	-	-	-	963	0,70	834	0,64	555	0,41
BSP	-	-	-	-	-	-	-	-	422	0,32	744	0,55
EFP	-	-	-	-	-	-	633	0,46	-	-	-	-
GDP	-	-	5.515	4,30	-	-	-	-	-	-	-	-
DFU	-	-	1.327	1,03	-	-	-	-	-	-	-	-
DG	327	0,26	338	0,26	-	-	-	-	-	-	-	-
GB/BHE	7.735	6,24	-	-	-	-	-	-	-	-	-	-
DRP	1.791	1,44	-	-	-	-	-	-	-	-	-	-
KPD	-	-	-	-	-	-	-	-	-	-	-	-
Sonstige	443	0,36	-	-	-	-	-	-	-	-	-	-

1982		1986		1990		1994		1998		2003		2008	
abs.	in %	abs.	in %	abs.	in %	abs.	in %	abs.	in %	abs.	in %	abs.	in %
91.127	100,00	92.545	100,00	94.673	100,00	94.798	100,00	93.895	100,00	95.315	100,00	98.574	100,00
68.584	75,26	63.592	68,71	60.668	64,08	62.862	66,31	61.889	65,91	49.178	51,60	52.547	53,31
137.164	100,00	127.174	100,00	121.324	100,00	125.676	100,00	123.778	100,00	98.324	100,00	105.087	100,00
2.910	2,12	2.584	2,03	2.265	1,87	2.574	2,05	1.474	1,19	1.431	1,46	1.699	1,62
134.254	97,88	124.590	97,97	119.059	98,13	123.102	97,95	122.304	98,81	96.893	98,54	103.388	98,38
76.879	57,26	61.736	49,55	58.776	49,37	64.118	52,09	63.400	51,84	55.091	56,86	40.185	38,87
42.721	31,82	38.691	31,05	37.905	31,84	39.776	32,31	36.151	29,56	19.805	20,44	21.548	20,84
9.003	6,71	11.331	9,09	8.425	7,08	9.988	8,11	9.690	7,92	10.784	11,13	11.918	11,53
-	-	3.443	2,76	5.810	4,88	-	-	3.562	2,91	1.395	1,44	865	0,84
3.195	2,38	3.453	2,77	4.299	3,61	3.109	2,53	1.364	1,12	2.178	2,25	8.637	8,35
-	-	1.953	1,57	2.321	1,95	3.799	3,09	3.494	2,86	5.021	5,18	5.440	5,26
1.328	0,99	1.133	0,91	1.523	1,28	-	-	963	0,79	1.006	1,04	1.126	1,09
-	-	1.035	0,83	-	-	-	-	3.023	2,47	1.613	1,66	6.964	6,74
-	-	-	-	-	-	-	-	-	-	-	-	5.885	5,69
-	-	-	-	-	-	-	-	254	0,21	-	-	-	-
-	-	-	-	-	-	1.081	0,88	403	0,33	-	-	-	-
-	-	-	-	-	-	1.231	1,00	-	-	-	-	-	-
-	-	933	0,75	-	-	-	-	-	-	-	-	-	-
759	0,57	608	0,49	-	-	-	-	-	-	-	-	820	0,79
-	-	220	0,18	-	-	-	-	-	-	-	-	-	-
-	-	54	0,04	-	-	-	-	-	-	-	-	-	-
369	0,27	-	-	-	-	-	-	-	-	-	-	-	-
-	-	-	-	-	-	-	-	-	-	-	-	-	-
-	-	-	-	-	-	-	-	-	-	-	-	-	-
-	-	-	-	-	-	-	-	-	-	-	-	-	-
-	-	-	-	-	-	-	-	-	-	-	-	-	-
-	-	-	-	-	-	-	-	-	-	-	-	-	-
-	-	-	-	-	-	-	-	-	-	-	-	-	-
-	-	-	-	-	-	-	-	-	-	-	-	-	-
-	-	-	-	-	-	-	-	-	-	-	-	-	-
-	-	-	-	-	-	-	-	-	-	-	-	-	-
-	-	-	-	-	-	-	-	-	-	-	-	-	-
-	-	-	-	-	-	-	-	-	-	-	-	-	-
-	-	-	-	-	-	-	-	-	-	-	-	-	-
-	-	-	-	-	-	-	-	-	-	-	-	-	-

Quelle: Bayerisches Landesamt für Statistik und Datenverarbeitung; Wahlamt der Stadt Regensburg - eigene Berechnungen

16.19 Wahlbeteiligung und Stimmenanteile bei den Stadtratswahlen

	28.05.1946		30.05.1948		30.03.1952		18.03.1956		27.03.1960		13.03.1966	
	abs.	in %	abs.	in %	abs.	in %	abs.	in %	abs.	in %	abs.	in %
Wahlberechtigte	46.614	100,00	71.156	100,00	80.748	100,00	81.721	100,00	84.008	100,00	86.667	100,00
Wähler bzw. abgegebene Stimmzettel	39.932	85,67	53.192	74,75	62.613	77,54	61.286	74,99	69.392	82,60	69.010	79,63
davon ungültige Stimmzettel	949	2,38	1.390	2,61	3.598	5,75	3.307	5,40	3.067	4,42	2.829	4,10
gültige Stimmzettel	38.983	97,62	51.802	97,39	59.015	94,25	57.979	94,60	66.325	95,58	66.181	95,90
dav. unveränderte Stimmzettel	.	.	39.574	76,39	41.514	70,34	37.930	65,42	38.665	58,30	37.914	57,29
innerh. eines Wahlvorsch. veränd.
Stimmabgabe f. versch. Wahlvorsch.
gültige Stimmen	38.983	100,00	2.116.859	100,00	2.281.533	100,00	2.323.038	100,00	2.583.660	100,00	2.572.669	100,00
davon CSU	25.845	66,30	701.750	33,15	856.809	37,55	1.037.695	44,67	799.796	30,96	958.267	37,25
SPD	10.423	26,74	457.434	21,61	728.598	31,93	760.813	32,75	1.363.349	52,77	1.357.122	52,75
GRÜNE	-	-	-	-	-	-	-	-	-	-	-	-
ödp	-	-	-	-	-	-	-	-	-	-	-	-
ALZ	-	-	-	-	-	-	-	-	-	-	-	-
FWR	-	-	-	-	-	-	-	-	-	-	-	-
F.D.P./UB	-	-	-	-	-	-	-	-	-	-	-	-
BP/BF	-	-	-	-	-	-	-	-	-	-	-	-
Die Linke	-	-	-	-	-	-	-	-	-	-	-	-
CSB	-	-	-	-	-	-	-	-	-	-	-	-
REP	-	-	-	-	-	-	-	-	-	-	-	-
F.D.P./BP	-	-	-	-	-	-	-	-	-	-	-	-
BL	-	-	-	-	-	-	-	-	-	-	-	-
FDP	-	-	102.257	4,83	120.538	5,28	96.314	4,15	39.766	1,54	54.153	2,10
DKP	-	-	-	-	-	-	-	-	-	-	-	-
RBK	-	-	-	-	-	-	-	-	-	-	-	-
FV	-	-	-	-	-	-	-	-	-	-	-	-
NPD	-	-	-	-	-	-	-	-	-	-	40.208	1,56
KBW	-	-	-	-	-	-	-	-	-	-	-	-
BP	-	-	502.671	23,75	112.779	4,94	101.749	4,38	38.457	1,49	19.371	0,75
WJA	-	-	-	-	-	-	-	-	-	-	-	-
DP/BHE	-	-	-	-	-	-	-	-	-	-	46.402	1,80
UEvW	-	-	-	-	100.821	4,42	114.805	4,94	114.401	4,43	63.773	2,48
UBV	-	-	-	-	-	-	-	-	70.549	2,73	33.373	1,30
GB/BHE	-	-	166.760	7,88	173.192	7,59	140.809	6,06	134.960	5,22	-	-
DRP	-	-	-	-	-	-	24.808	1,07	22.382	0,87	-	-
KPD	1.627	4,17	116.460	5,50	58.425	2,56	40.354	1,74	-	-	-	-
BdD	-	-	-	-	-	-	5.691	0,24	-	-	-	-
DBI	-	-	-	-	78.806	3,45	-	-	-	-	-	-
NdA	-	-	-	-	25.105	1,10	-	-	-	-	-	-
HbB	-	-	-	-	26.460	1,16	-	-	-	-	-	-
WAV	1.088	2,79	69.527	3,28	-	-	-	-	-	-	-	-

11.06.1972		05.03.1978		18.03.1984		18.03.1990		10.03.1996		03.03.2002		02.03.2008	
abs.	in %	abs.	in %	abs.	in %	abs.	in %	abs.	in %	abs.	in %	abs.	in %
90.983	100,00	91.953	100,00	91.193	100,00	94.347	100,00	94.482	100,00	96.410	100,00	102.201	100,00
66.326	72,90	68.712	74,73	60.364	66,19	67.128	71,15	60.993	64,56	54.753	56,79	50.400	49,31
2.317	3,49	1.772	2,58	1.429	2,37	1.397	2,08	1.692	2,77	1.464	2,67	1.378	2,73
64.009	96,51	66.940	97,42	58.935	97,63	65.731	97,92	59.301	97,23	53.289	97,33	49.022	97,27
36.435	56,92	30.299	45,26	21.865	37,10	23.051	35,07	19.525	32,93	15.438	28,97	15.401	31,42
.	.	22.555	33,69	21.191	35,96	20.239	30,79	18.966	31,98	19.070	35,79	13.455	27,45
.	.	14.086	21,04	15.879	26,94	22.441	34,14	20.810	35,09	18.781	35,24	20.166	41,14
2.960.176	100,00	3.116.553	100,00	2.637.764	100,00	2.984.635	100,00	2.657.491	100,00	2.342.019	100,00	2.232.775	100,00
1.367.517	46,20	1.775.716	56,98	1.402.383	53,17	1.288.038	43,16	1.324.518	49,84	1.284.345	54,84	891.708	39,94
1.396.117	47,16	1.139.130	36,55	912.471	34,59	1.068.150	35,79	803.830	30,25	618.135	26,39	480.640	21,53
-	-	-	-	146.207	5,54	197.270	6,61	168.711	6,35	155.954	6,66	237.274	10,63
-	-	-	-	23.115	0,88	45.067	1,51	80.090	3,01	104.067	4,44	154.888	6,94
-	-	-	-	-	-	-	-	127.110	4,78	54.992	2,35	-	-
-	-	-	-	-	-	94.967	3,18	56.440	2,12	50.100	2,14	159.014	7,12
-	-	-	-	-	-	-	-	-	-	45.467	1,94	-	-
-	-	-	-	-	-	-	-	-	-	28.959	1,24	-	-
-	-	-	-	-	-	-	-	-	-	-	-	102.070	4,57
-	-	-	-	-	-	-	-	-	-	-	-	85.935	3,85
-	-	-	-	-	-	173.019	5,80	46.806	1,76	-	-	-	-
-	-	-	-	-	-	-	-	35.815	1,35	-	-	-	-
-	-	-	-	-	-	-	-	14.171	0,53	-	-	-	-
64.412	2,18	90.335	2,90	84.501	3,20	92.695	3,11	-	-	-	-	121.246	5,43
13.472	0,46	20.390	0,65	11.607	0,44	6.082	0,20	-	-	-	-	-	-
-	-	35.119	1,13	32.674	1,24	-	-	-	-	-	-	-	-
40.407	1,37	39.103	1,25	24.806	0,94	-	-	-	-	-	-	-	-
35.347	1,19	16.395	0,53	-	-	-	-	-	-	-	-	-	-
-	-	365	0,01	-	-	-	-	-	-	-	-	-	-
6.276	0,21	-	-	-	-	19.347	0,65	-	-	-	-	-	-
36.628	1,24	-	-	-	-	-	-	-	-	-	-	-	-
-	-	-	-	-	-	-	-	-	-	-	-	-	-
-	-	-	-	-	-	-	-	-	-	-	-	-	-
-	-	-	-	-	-	-	-	-	-	-	-	-	-
-	-	-	-	-	-	-	-	-	-	-	-	-	-
-	-	-	-	-	-	-	-	-	-	-	-	-	-
-	-	-	-	-	-	-	-	-	-	-	-	-	-
-	-	-	-	-	-	-	-	-	-	-	-	-	-
-	-	-	-	-	-	-	-	-	-	-	-	-	-
-	-	-	-	-	-	-	-	-	-	-	-	-	-
-	-	-	-	-	-	-	-	-	-	-	-	-	-
-	-	-	-	-	-	-	-	-	-	-	-	-	-
-	-	-	-	-	-	-	-	-	-	-	-	-	-
-	-	-	-	-	-	-	-	-	-	-	-	-	-
-	-	-	-	-	-	-	-	-	-	-	-	-	-

Quelle: Bayerisches Landesamt für Statistik und Datenverarbeitung; Wahlamt der Stadt Regensburg - eigene Berechnungen

16.20 Wahlbeteiligung und Stimmenanteile bei den Oberbürgermeisterwahlen

	30.03.1952		18.03.1956		18.10.1959		27.03.1960		13.03.1966		11.06.1972	
	abs.	in %	abs.	in %	abs.	in %	abs.	in %	abs.	in %	abs.	in %
Wahlberechtigte	80.748	100,00	81.721	100,00	83.811	100,00	84.008	100,00	86.667	100,00	90.983	100,00
Wähler	62.503	77,41	61.257	74,96	58.002	69,21	69.416	82,63	69.257	79,91	66.364	72,94
davon ungültige Stimmen	2.018	3,23	1.738	2,84	716	1,23	872	1,26	868	1,25	806	1,21
gültige Stimmen	60.485	96,77	59.519	97,16	57.286	98,77	68.544	98,74	68.389	98,75	65.558	98,79
davon für CSU Bewerber	31.509	52,09	37.199	62,50	23.992	41,88	17.128	24,99	23.554	34,44	26.404	40,28
	Herrmann		Herrmann		Dr. Fischer		Zitzler		Pfeiffer		Dr. Zimmermann	
SPD Bewerber	22.193	36,69	22.320	37,50	33.294	58,12	49.998	72,94	44.835	65,56	39.154	59,72
	Rothammer		Rothammer		Schlichtinger		Schlichtinger		Schlichtinger		Schlichtinger	
sonstige Bewerber	4.324	7,15					1.418	2,07				
	Dr. Pfluger BHE						Kaiser UBV					
	2.459	4,07										
	Schmidt BP											

05.03.1978		18.03.1984		18.03.1990		01.04.1990		10.03.1996		03.03.2002		02.03.2008		16.03.2008	
				Erstwahl		Stichwahl						Erstwahl		Stichwahl	
abs.	in %	abs.	in %	abs.	in %	abs.	in %	abs.	in %	abs.	in %	abs.	in %	abs.	in %
91.953	100,00	91.193	100,00	94.347	100,00	94.350	100,00	94.482	100,00	96.410	100,00	102.201	100,00	101.921	100,00
68.732	74,75	60.368	66,20	67.180	71,21	63.368	67,16	61.003	64,57	54.770	56,81	50.422	49,34	42.675	41,87
850	1,24	1.614	2,67	660	0,98	182	0,29	551	0,90	513	0,94	602	1,19	565	1,32
67.882	98,76	58.754	97,33	66.520	99,02	63.186	99,71	60.452	99,10	54.257	99,06	49.820	98,81	42.110	98,68
34.407	50,69	33.206	56,52	29.120	43,78	27.874	44,11	30.965	51,22	33.370	61,50	21.687	43,53	21.960	52,15
Viehbacher		Viehbacher		Viehbacher		Viehbacher		Schaidinger		Schaidinger		Schaidinger		Schaidinger	
32.876	48,43	24.914	42,40	30.691	46,14	35.312	55,89	23.531	38,93	16.415	30,25	13.433	26,96	20.150	47,85
Dr. Schmid		Schneider		Meier		Meier		Meier		Wahnschaffe		Wolbergs		Wolbergs	
480	0,71	634	1,08	1.036	1,56			1.124	1,86	1.176	2,17	3.036	6,09		
Hofmann DKP		Hofmann DKP		v. Schmädels GRÜNE				Dr. Speierer GRÜNE		Mistol GRÜNE		Mistol GRÜNE			
119	0,18			2.337	3,51			715	1,18		
Wegner KBW				Engel REP				Suttner REP							
				2.345	3,53			804	1,33	1.127	2,08	6.429	12,90		
				Wallerius FWR				Riepl FWR		Riepl FWR		Artinger FWR			
				902	1,36			188	0,31	.	.	2.813	5,65		
				Sieber F.D.P.				Engel BL				Meierhofer FDP			
				89	0,13			2.231	3,69	870	1,60	.	.		
				Hanausch DKP				Mierswa ALZ		Mierswa ALZ					
								894	1,48	1.299	2,39	2.422	4,86		
								Graf ödp		Graf ödp		Schmid ödp			

Quelle: Bayerisches Landesamt für Statistik und Datenverarbeitung; Wahlamt der Stadt Regensburg - eigene Berechnungen

17

Stadtbezirke

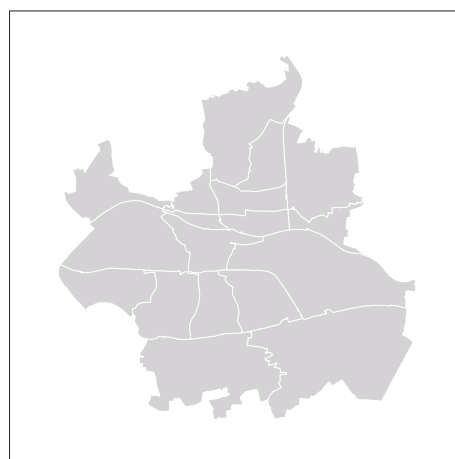

17.1 Die Regensburger Stadtbezirke



17.2 Abgrenzung der Regensburger Stadtbezirke



01 Innenstadt

Nördliches Ufer des Donaunordarmes ab der Wehrbrücke bis in Höhe des Unteren Wöhrd - Verlängerung zum Südufer des südlichen Donauarmes - Donausüdufer bis zur Ostgrenze des Villaparks - Villastraße - Adolf-Schmetzer-Straße - Gabelsbergerstraße - Sternbergstraße bis zur Sternbergunterführung - Bundesbahngelände bis zur Kumpfmühler Brücke - Kumpfmühler Straße - Fürst-Anselm-Allee - Platz der Einheit - Prebrunnallee - westl. Begrenzung des Herzogparks - Donausüdufer bis zur Staustufe Regensburg - Wehrbrücke bis zum Donaunordarm



02 Stadtamhof

Frankenstraße ab der Einmündung der Ostabfahrt Pfaffensteiner Brücke bis zur Frankenbrücke - Westufer des Regens bis zur Einmündung in die Donau - Donaunordarm bis zur Spundwand des RMD-Kanals - Verlängerung zum Nordufer der Donau - Nordufer des RMD-Kanals bis in die Höhe der Einmündung der Ostabfahrt Pfaffensteiner Brücke in die Frankenstraße - nördliche Verlängerung zur Frankenstraße



03 Steinweg - Pfaffenstein

Westufer des Regens ab der Stadtgrenze bis zur Frankenbrücke - Frankenstraße bis in Höhe der Einmündung der Ostabfahrt Pfaffensteiner Brücke - südliche Verlängerung zum RMD-Kanal - Nordufer des RMD-Kanals bis in Höhe der Westabfahrt Pfaffensteiner Brücke - Westabfahrt Pfaffensteiner Brücke - Pfaffensteiner Tunnel - nördliche Verlängerung zur Stadtgrenze entlang den Parkanlagen auf den Winzerer Höhen



04 Sallern - Gallingkofen

Stadtgrenze entlang der Bahnlinie Regensburg/Hof bis zum Bahnhof Wutzlhofen - südöstliche Verlängerung zur Chamer Straße - Chamer Straße bis Zubringer zur B 16 - Zubringer zur B 16 - B 16 bis in Höhe der Ostpreußenstraße - südliche Verlängerung zur Chamer Straße - westlicher Rand der Bebauung in der Ostpreußen- und Taunusstraße - Erzgebirgstraße - Nordgaustraße bis zur Einmündung in die Amberger Straße - westliche Verlängerung zum Regenufer - westliches Regenufer bis zur Stadtgrenze



05 Konradsiedlung - Wutzlhofen

Bahnübergang Wutzlhofen - Bahnlinie Regensburg/Hof - Brandlberger Straße - Illerstraße - Nordgaustraße - Erzgebirgstraße - westlicher Rand der Bebauung in der Taunus- und Ostpreußenstraße - nördliche Verlängerung zur B 16 - B 16 bis Zubringer zur B 16 - Zubringer zur B 16 - Chamer Straße bis zum Bahnübergang Wutzlhofen

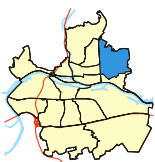

06 Brandlberg - Keilberg

Stadtgrenze ab Ende der Chamer Straße bis zum Tegernheimer Keller - Nordgrenze der nördlich an die Straße Am Keilsteiner Hang anschließenden Flurstücke bis in Höhe des Metzgerweges - Südostgrenze des Betriebsgeländes der Firma Funk - Donaufufer Straße bis zur Unterführung - Bahnlinie Regensburg/Hof bis zum Bahnübergang Wutzlhofen - Chamer Straße bis zur Stadtgrenze



07 Reinhausen

Östliche Verlängerung vom Regenwestufer zur Nordgaustraße - Nordgaustraße - Illerstraße - Brandlberger Straße - Bahnlinie Regensburg/Hof - Donaustauer Straße - Nordgaustraße - Frankenstraße - Frankenbrücke - Regenwestufer bis in Höhe Nordgaustraße



08 Weichs

Donaustauer Straße ab Nordgaustraße bis zur Bahnlinie Regensburg/Hof - Bahnlinie bis zur Donau - Donaunordufer - Nordufer des nördlichen Donauarmes bis zur Regenmündung - westliches Regenufer bis zur Frankenbrücke - Frankenstraße - Nordgaustraße bis zur Donaustauer Straße



09 Schwabelweis

Östliche Stadtgrenze ab Tegernheimer Keller bis zum Donauufer bei Flußkilometer 2372 - Donaunordufer - Bahnlinie Regensburg/Hof - Donaustauer Straße bis in Höhe Sportplätze Schwabelweis - Südostgrenze des Betriebsgeländes der Firma Funk - Nordgrenze der nördlich an die Straße Am Keilsteiner Hang anschließenden Flurstücke bis zum Tegernheimer Keller



10 Ostenviertel

Donaunordufer ab Bahnlinie Regensburg/Hof bis zur östlichen Stadtgrenze - Stadtgrenze bis zur Autobahn - BAB A 3 - Bahnlinie Regensburg/München bis zur Sternbergunterführung - Sternbergstraße - Gabelsbergerstraße - Adolf-Schmetzer-Straße - Villastraße - Donaulände bis zur Ostgrenze des Villaparks - Donausüdufer bis in Höhe der Ostspitze des Unteren Wöhrd - Verlängerung zum Nordufer der Donau - Donaunordufer bis zur Bahnlinie Regensburg/Hof

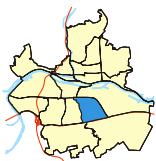

11 Kasernenviertel

Galgenberger Brücke - Bahnlinie Regensburg/München - BAB A 3 - nördliche Auffahrtsschleife Regensburg-Burgweinting - BAB A 3 - Unterislinger Weg - Hermann-Geib-Straße - Alfons-Auer-Straße - Furtmayrstraße - Galgenbergstraße - bis zur Galgenberger Brücke

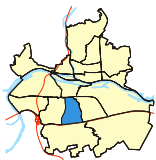

12 Galgenberg

Kumpfmühler Brücke - Bundesbahngelände bis zur Galgenberger Brücke - Galgenbergstraße - Furtmayrstraße - Alfons-Auer-Straße - Hermann-Geib-Straße - Unterislinger Weg - BAB A 3 - Universitätsstraße - Friedenstraße - Kumpfmühler Brücke

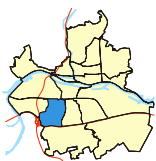

13 Kumpfmühl - Ziegetsdorf - Neuprüll

Kumpfmühler Brücke - Friedenstraße - Universitätsstraße - BAB A 3 bis zur westlichen Stadtgrenze - Stadtgrenze bis zur BAB A 93 - BAB A 93 - Ostausfahrt Kumpfmühl bis zur KlENZEbrücke - KlENZEstraße - Kirchmeierstraße - Dechbettener Brücke - Bundesbahngelände - Kumpfmühler Brücke



14 Großprüfening - Dechbetten - Königswiesen

Mariaorter Eisenbahnbrücke - Bahnlinie Regensburg/Nürnberg bis zur Dechbettener Brücke - Kirchmeierstraße - Klenzestraße - Klenzebrücke - Ostausfahrt Kumpfmühl der BAB A 93 - BAB A 93 - Stadtgrenze bis zur Mariaorter Eisenbahnbrücke



15 Westenviertel

Nordufer der Donau bis in Höhe der Westabfahrt Pfaffensteiner Brücke - südliche Verlängerung zur Spundwand des RMD-Kanals - Spundwand bis zur Wehrbrücke - Wehrbrücke - Donausüdufer bis zum Herzogpark - westliche Begrenzung des Herzogparks - Prebrunnallee - Platz der Einheit - Fürst-Anselm-Allee - Kumpfmühler Straße - Kumpfmühler Brücke - Bundesbahngelände - Bahnlinie Regensburg/Nürnberg - Stadtgrenze bis zum Donaunordufer



16 Ober- und Niederwinzer - Kager

Nordwestliche Stadtgrenze bis in Höhe des Pfaffensteiner Tunnels - südliche Verlängerung zum Tunnel entlang den Parkanlagen auf den Winzerer Höhen - Pfaffensteiner Tunnel - Westabfahrt Pfaffensteiner Brücke - südliche Verlängerung zum Donaunordufer - Donaunordufer bis zur nordwestlichen Stadtgrenze



17 Oberisling - Graß

Frühere Gemeindegrenze zwischen Oberisling und Burgweinting ab BAB A 3 - südliche und südwestliche Stadtgrenze - BAB A 3 bis zur ehemaligen Gemeindegrenze

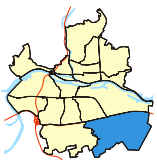

18 Burgweinting - Harting

Südöstliche Stadtgrenze ab BAB A 3 - frühere Gemeindegrenze zwischen Oberisling und Burgweinting - BAB A 3 bis zur südöstlichen Stadtgrenze

Auf der Grundlage des Beschlusses des Bau- und Verkehrsausschusses vom 15.06.1978 und des Stadtratsbeschlusses vom 24.11.1983

17.3 Besondere Altersgruppen nach Prozentanteilen in den Stadtbezirken im Jahre 2007

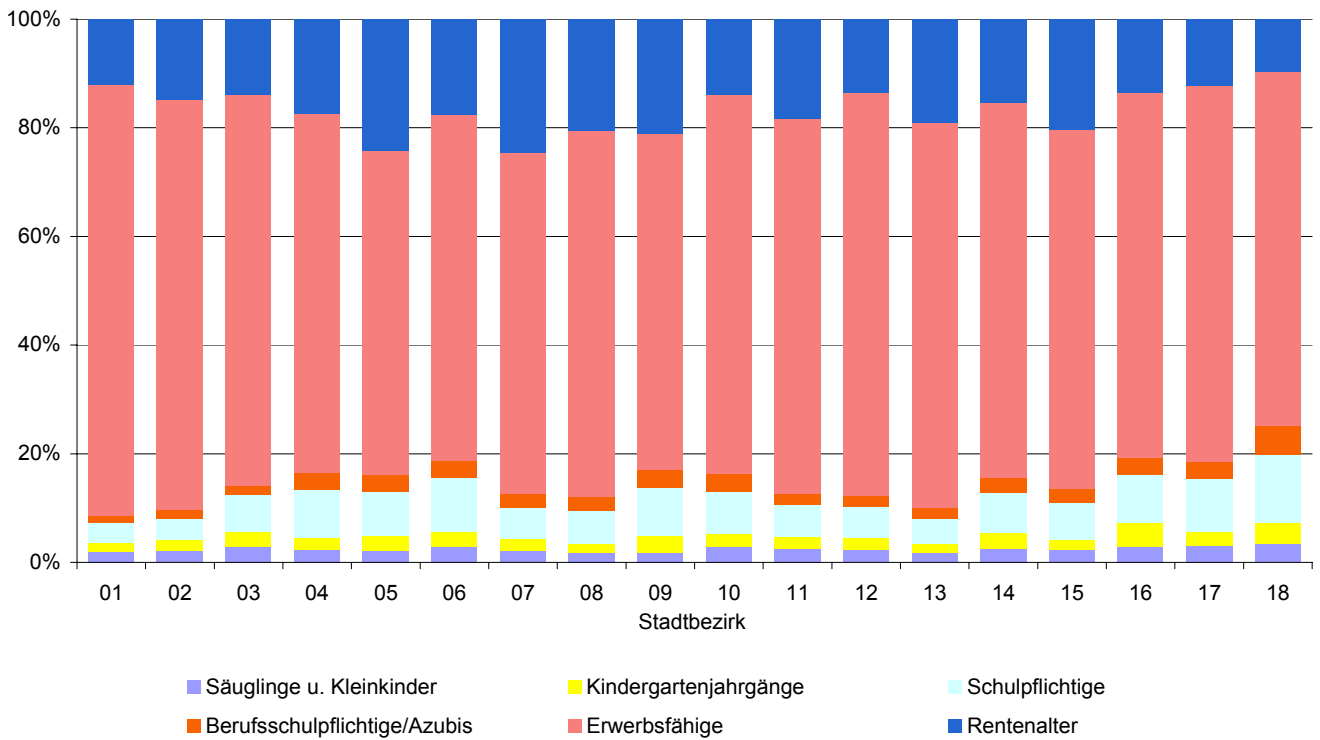

17.4 Sozialversicherungspflichtig Beschäftigte und Arbeitslose in den Stadtbezirken auf 1.000 Einwohner am 30.06.2007

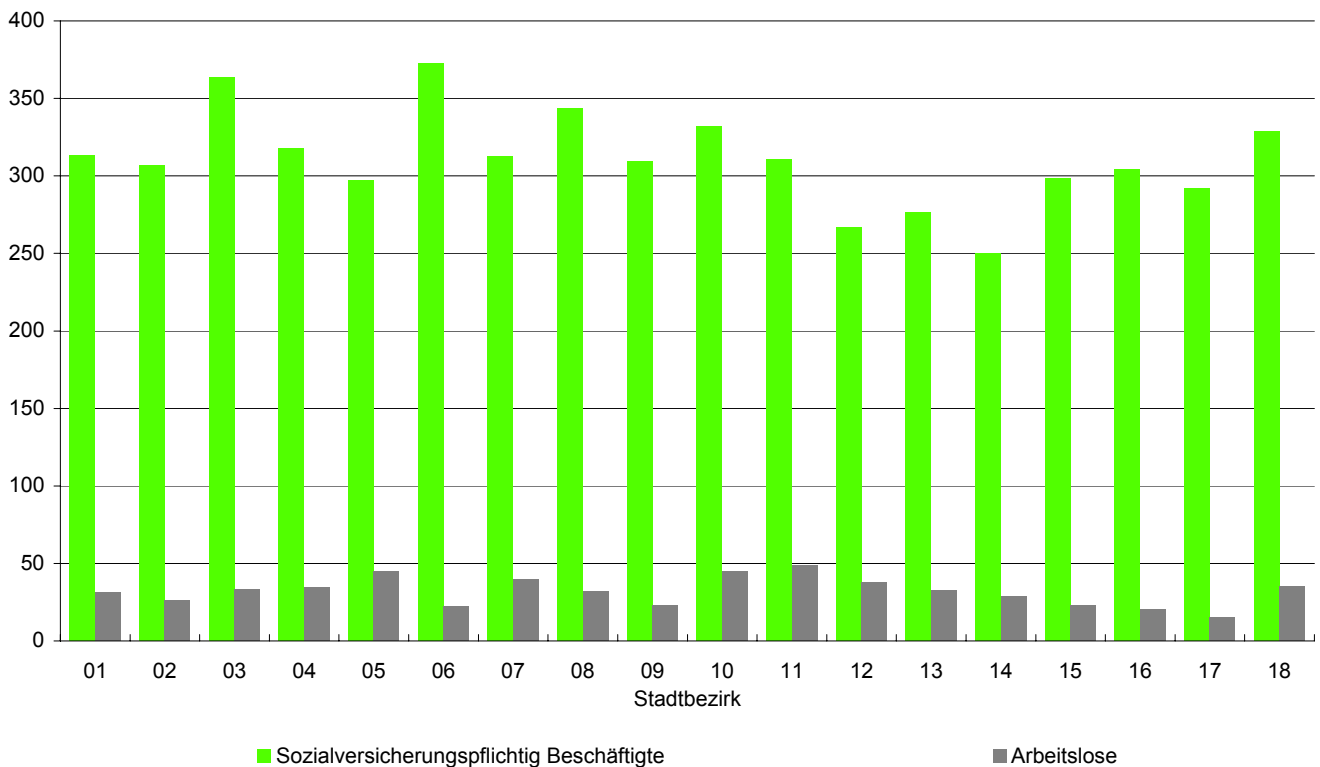

17.5 Geburten und Sterbefälle je 1.000 Einwohner in den Stadtbezirken im Jahre 2007

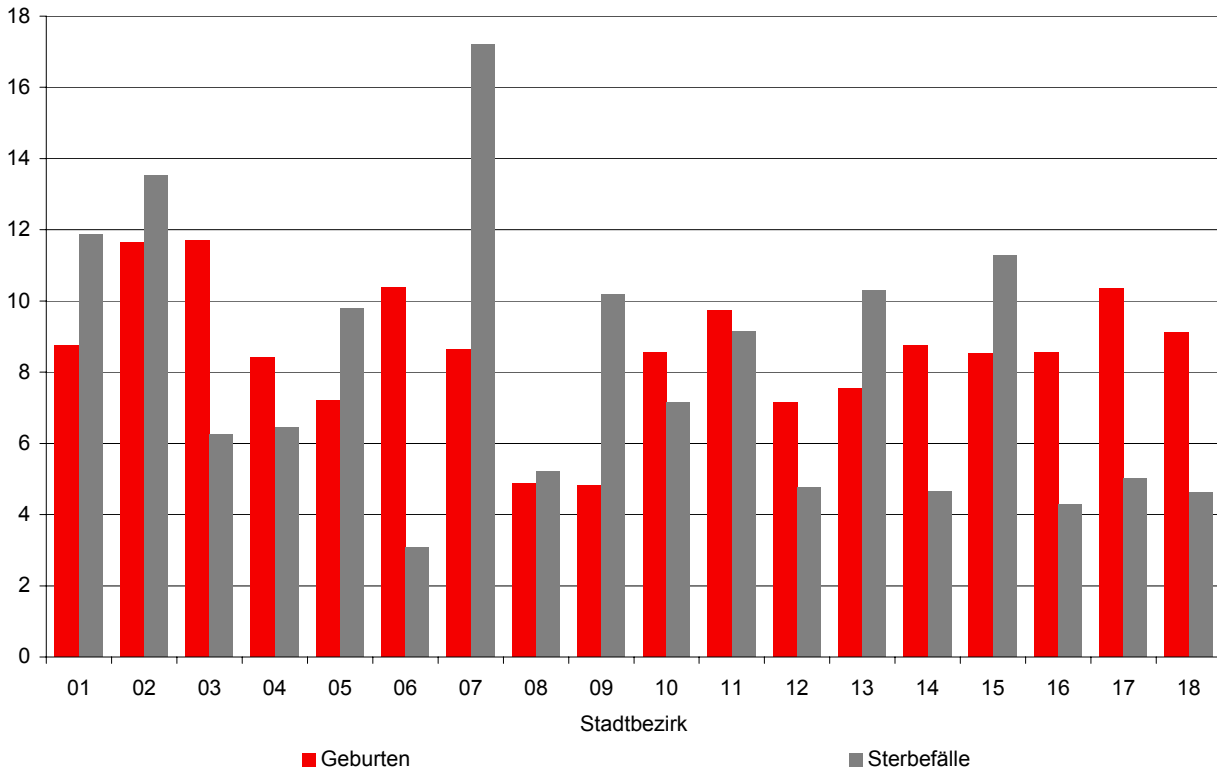

17.6 Zuzüge und Fortzüge einschließlich Umzüge je 1.000 Einwohner in den Stadtbezirken im Jahre 2007

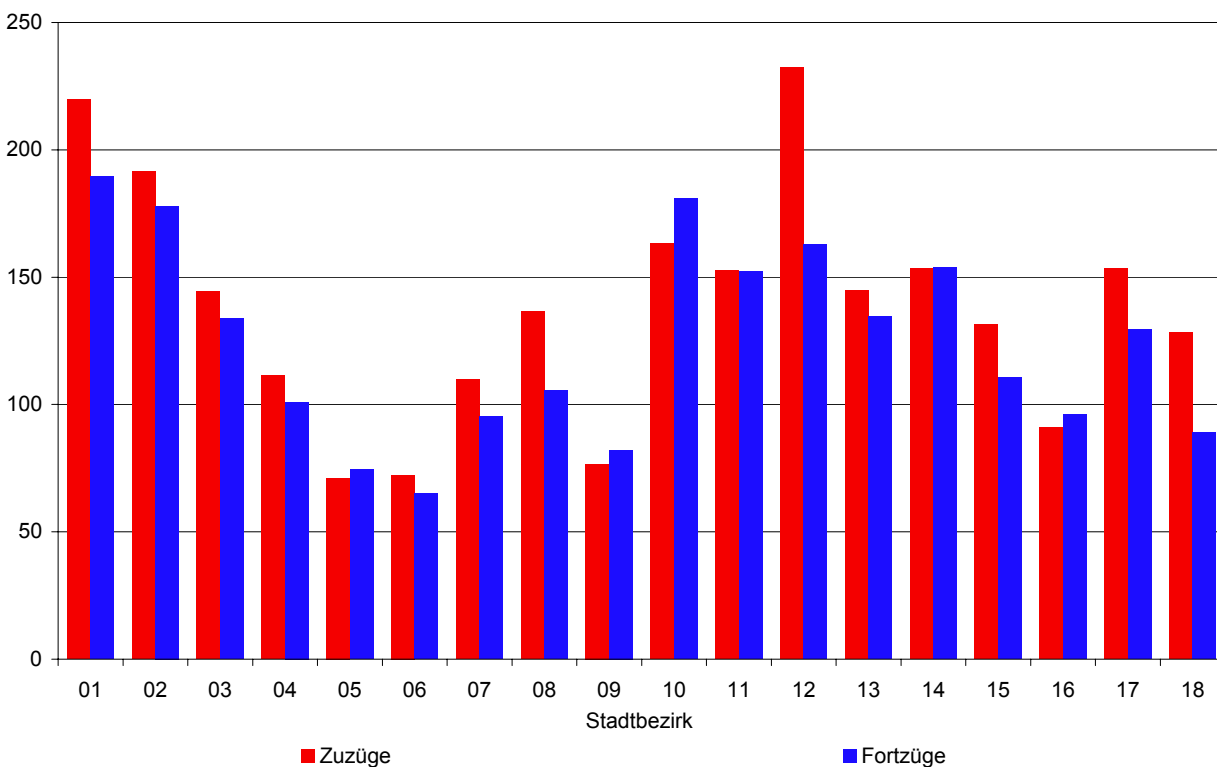

17.7 Fläche und Bevölkerungsstruktur

Stadt- bezirk	Fläche in ha	Gesamtbevölkerung am 31.12.2007													Haus- halte ¹⁾
		ins- gesamt	je ha	darunter		nach dem Familienstand				Bevölkerung im Alter von ... bis unter ... Jahren					
				männ- lich	Aus- länder	ledig	verh.	verw.	gesch.	unter 6	6 bis unter 15	15 bis unter 21	21 bis unter 65	65 und mehr	
01	286	15.390	53,8	7.455	1.700	9.959	3.646	790	981	546	581	698	11.713	1.852	7.913
02	63	2.158	34,3	1.051	156	1.234	612	152	159	88	86	82	1.582	320	1.656
03	151	3.873	25,6	1.851	269	1.933	1.447	208	280	222	258	196	2.657	540	2.218
04	700	3.591	5,1	1.791	300	1.471	1.665	191	264	160	316	247	2.242	626	1.363
05	241	10.387	43,1	4.980	913	3.706	5.048	903	729	511	844	666	5.845	2.521	4.563
06	564	2.622	4,6	1.299	76	994	1.323	153	152	147	259	155	1.601	460	979
07	196	8.812	45,0	4.144	865	3.506	3.630	861	810	391	504	471	5.284	2.162	5.583
08	156	2.923	18,7	1.431	283	1.131	1.352	219	221	100	179	166	1.880	598	1.246
09	172	1.855	10,8	914	104	700	888	155	112	88	168	127	1.081	391	747
10	1.006	7.764	7,7	3.972	1.483	4.062	2.699	440	557	412	600	595	5.077	1.080	2.684
11	350	13.233	37,8	6.445	1.894	6.293	4.853	951	1.130	619	786	799	8.593	2.436	9.744
12	276	6.947	25,2	3.327	703	3.991	2.250	334	371	316	392	540	4.752	947	3.393
13	372	20.186	54,3	9.482	1.573	10.327	6.863	1.506	1.484	669	959	1.289	13.437	3.832	14.185
14	354	7.339	20,7	3.490	823	3.627	2.940	362	404	408	537	584	4.683	1.127	4.126
15	679	25.212	37,1	11.807	2.064	11.803	9.627	1.874	1.889	1.076	1.686	1.490	15.846	5.114	15.944
16	347	937	2,7	477	35	411	419	44	63	68	84	59	599	127	155
17	896	3.430	3,8	1.716	181	1.615	1.541	118	154	197	331	255	2.227	420	1.219
18	1.267	8.850	7,0	4.415	746	3.944	4.120	305	480	644	1.118	869	5.359	860	2.686
Ge- samt- stadt	8.076	145.509	18,0	70.047	14.168	70.707	54.923	9.566	10.240	6.662	9.688	9.288	94.458	25.413	80.428

¹⁾ Stand: 30.06.2005; die Anzahl der Haushalte wurde per Hochrechnung anhand der Haushaltsbefragung 2005 gebildet; inklusive Studentenhaushalte; die Gesamtsumme (Gesamtstadt) weicht aufgrund von Rundungsfehlern von der Summe der Einzelwerte ab

Quelle: Bevölkerungsstatistik der Stadt Regensburg, Gesamtbevölkerung (siehe Seite 52)

17.9 Bevölkerungsstand ¹⁾

Stadtbezirk	2003	2004	2005	2006	2007
01 Innenstadt	15.613	15.708	15.993	14.970	15.390
02 Stadtamhof	2.243	2.364	2.373	2.134	2.158
03 Steinweg - Pfaffenstein	3.964	3.966	4.005	3.814	3.873
04 Sallern - Gallingskofen	3.781	3.735	3.715	3.547	3.591
05 Konradsiedlung - Wutzlhofen	10.923	10.869	10.858	10.446	10.387
06 Brandlberg - Keilberg	2.523	2.576	2.615	2.584	2.622
07 Reinhausen	9.024	9.104	9.164	8.755	8.812
08 Weichs	3.036	3.055	3.018	2.837	2.923
09 Schwabelweis	1.944	1.937	1.940	1.873	1.855
10 Ostenviertel	8.571	8.444	8.503	7.891	7.764
11 Kasernenviertel	13.808	14.095	14.349	13.232	13.233
12 Galgenberg	6.630	6.765	6.921	6.460	6.947
13 Kumpfmühl - Ziegetsdorf - Neuprüll	22.078	21.952	21.767	20.050	20.186
14 Großprüfening - Dechbetten - Königswiesen	7.226	7.513	7.625	7.303	7.339
15 Westenviertel	25.002	25.419	25.929	24.759	25.212
16 Ober- und Niederwinzer - Kager	968	975	965	934	937
17 Oberisling - Graß	3.491	3.457	3.576	3.335	3.430
18 Burgweinting - Harting	8.044	8.278	8.401	8.475	8.850
Stadt Regensburg	148.869	150.212	151.717	143.399	145.509

¹⁾ im Jahre 2006 Registerbereinigung (siehe Seite 52)

Quelle: Bevölkerungsstatistik der Stadt Regensburg

17.10 Bevölkerungsentwicklung ¹⁾

Stadtbezirk	2003	2004	2005	2006	2007
01 Innenstadt	+ 303	+ 95	+ 285	- 1.023	+ 420
02 Stadtamhof	+ 8	+ 121	+ 9	- 239	+ 24
03 Steinweg - Pfaffenstein	+ 27	+ 2	+ 39	- 191	+ 59
04 Sallern - Gallingskofen	+ 105	- 46	- 20	- 168	+ 44
05 Konradsiedlung - Wutzlhofen	+ 175	- 54	- 11	- 412	- 59
06 Brandlberg - Keilberg	+ 41	+ 53	+ 39	- 31	+ 38
07 Reinhausen	+ 52	+ 80	+ 60	- 409	+ 57
08 Weichs	+ 46	+ 19	- 37	- 181	+ 86
09 Schwabelweis	+ 33	- 7	+ 3	- 67	- 18
10 Ostenviertel	+ 171	- 127	+ 59	- 612	- 127
11 Kasernenviertel	+ 239	+ 287	+ 254	- 1.117	+ 1
12 Galgenberg	+ 148	+ 135	+ 156	- 461	+ 487
13 Kumpfmühl - Ziegetsdorf - Neuprüll	+ 60	- 126	- 185	- 1.717	+ 136
14 Großprüfening - Dechbetten - Königswiesen	- 36	+ 287	+ 112	- 322	+ 36
15 Westenviertel	+ 448	+ 417	+ 510	- 1.170	+ 453
16 Ober- und Niederwinzer - Kager	+ 40	+ 7	- 10	- 31	+ 3
17 Oberisling - Graß	- 23	- 34	+ 119	- 241	+ 95
18 Burgweinting - Harting	+ 208	+ 234	+ 123	+ 74	+ 375
Stadt Regensburg	+ 2.045	+ 1.343	+ 1.505	- 8.318	+ 2.110

¹⁾ im Jahre 2006 Registerbereinigung (siehe Seite 52)

Quelle: Bevölkerungsstatistik der Stadt Regensburg

17.11 Bevölkerung nach besonderen Altersgruppen ¹⁾

Stadt- bezirk	Säuglinge					Kleinkinder					Kindergartenjahrgänge					Schulpflichtige				
	unter 1 Jahr					unter 3 Jahren					3 bis unter 6 Jahren					6 bis unter 15 Jahren				
	2003	2004	2005	2006	2007	2003	2004	2005	2006	2007	2003	2004	2005	2006	2007	2003	2004	2005	2006	2007
01	124	124	114	108	125	323	302	311	315	320	247	218	227	235	226	662	673	637	591	581
02	15	14	17	18	19	46	41	43	47	47	40	40	43	35	41	100	96	98	94	86
03	36	42	36	31	43	127	124	115	111	109	118	100	109	94	113	241	246	243	248	258
04	31	23	35	23	28	101	80	83	76	87	103	115	105	93	73	310	299	293	299	316
05	87	78	95	62	70	265	261	278	237	233	284	266	265	275	278	906	905	873	849	844
06	18	26	24	27	26	73	74	73	75	77	79	78	87	84	70	240	248	250	254	259
07	74	74	58	62	75	179	208	202	198	193	177	165	167	169	198	503	503	506	499	504
08	23	24	16	24	14	75	55	50	60	51	65	68	56	50	49	202	202	194	174	179
09	15	14	16	13	9	46	45	47	42	32	51	47	47	48	56	185	184	176	172	168
10	75	91	83	84	69	230	234	236	239	226	196	186	190	181	186	700	702	680	652	600
11	100	116	126	110	114	308	304	341	332	338	320	315	286	280	281	769	768	778	776	786
12	35	57	44	60	50	112	140	136	164	163	110	111	119	121	153	400	416	390	378	392
13	104	125	131	122	133	347	338	345	364	369	371	354	341	317	300	1.086	1.068	1.025	1.003	959
14	41	57	41	56	63	133	169	170	198	188	131	155	177	202	220	481	502	505	527	537
15	180	172	190	208	200	563	523	531	555	588	540	548	525	528	488	1.605	1.636	1.643	1.666	1.686
16	15	9	4	13	8	41	41	31	24	27	29	31	30	41	41	84	81	77	80	84
17	29	25	24	29	38	103	89	76	88	104	110	105	114	99	93	303	309	307	302	331
18	76	75	82	98	85	277	290	257	272	306	342	346	349	339	338	1.221	1.194	1.166	1.134	1.118
Ge- samt- stadt	1.078	1.146	1.136	1.148	1.169	3.349	3.318	3.325	3.397	3.458	3.313	3.248	3.237	3.191	3.204	9.998	10.032	9.841	9.698	9.688

¹⁾ im Jahre 2006 Registerbereinigung (siehe Seite 52)

Berufsschulpflichtige/Azubis					Minderjährige					Erwerbsfähige					Personen im Rentenalter					Stadt- bezirk
15 bis unter 18 Jahren					unter 18 Jahre					15 bis unter 65 Jahren					65 Jahre und älter					
2003	2004	2005	2006	2007	2003	2004	2005	2006	2007	2003	2004	2005	2006	2007	2003	2004	2005	2006	2007	
234	214	224	196	192	1.466	1.407	1.399	1.337	1.319	12.587	12.724	12.972	11.992	12.411	1.794	1.791	1.846	1.837	1.852	01
30	45	41	37	35	216	222	225	213	209	1.741	1.870	1.865	1.635	1.664	316	317	324	323	320	02
69	71	70	83	69	555	541	537	536	549	2.955	2.946	2.991	2.815	2.853	523	550	547	546	540	03
109	119	131	123	118	623	613	612	591	594	2.728	2.672	2.643	2.481	2.489	539	569	591	598	626	04
315	345	345	343	321	1.770	1.777	1.761	1.704	1.676	7.078	7.001	6.960	6.570	6.511	2.390	2.436	2.482	2.515	2.521	05
71	75	82	83	82	463	475	492	496	488	1.755	1.781	1.783	1.731	1.756	376	395	422	440	460	06
192	207	210	207	213	1.051	1.083	1.085	1.073	1.108	6.065	6.075	6.082	5.681	5.755	2.100	2.153	2.207	2.208	2.162	07
80	81	81	73	76	422	406	381	357	355	2.150	2.160	2.123	1.957	2.046	544	570	595	596	598	08
56	58	67	63	60	338	334	337	325	316	1.267	1.258	1.266	1.220	1.208	395	403	404	391	391	09
321	293	301	273	259	1.447	1.415	1.407	1.345	1.271	6.334	6.224	6.287	5.721	5.672	1.111	1.098	1.110	1.098	1.080	10
294	280	276	289	264	1.691	1.667	1.681	1.677	1.669	9.887	10.176	10.423	9.378	9.392	2.524	2.532	2.521	2.466	2.436	11
178	164	164	159	153	800	831	809	822	861	5.091	5.171	5.341	4.862	5.292	917	927	935	935	947	12
487	427	449	400	403	2.291	2.187	2.160	2.084	2.031	16.594	16.447	16.256	14.570	14.726	3.680	3.745	3.800	3.796	3.832	13
191	196	187	185	194	936	1.022	1.039	1.112	1.139	5.492	5.665	5.710	5.285	5.267	989	1.022	1.063	1.091	1.127	14
644	638	664	657	671	3.352	3.345	3.363	3.406	3.433	17.580	17.914	18.300	16.946	17.336	4.714	4.798	4.930	5.064	5.114	15
39	32	34	28	28	193	185	172	173	180	696	707	707	664	658	118	115	120	125	127	16
72	78	91	107	108	588	581	588	596	636	2.663	2.615	2.710	2.449	2.482	312	339	369	397	420	17
322	347	390	441	474	2.162	2.177	2.162	2.186	2.236	5.491	5.695	5.827	5.897	6.228	713	753	802	833	860	18
3.704	3.670	3.807	3.747	3.720	20.364	20.268	20.210	20.033	20.070	108.154	109.101	110.246	101.854	103.746	24.055	24.513	25.068	25.259	25.413	Ge- samt- stadt

¹⁾ im Jahre 2006 Registerbereinigung (siehe Seite 52)

Quelle: Bevölkerungsstatistik der Stadt Regensburg, Gesamtbevölkerung (siehe Seite 52)

17.12 Geburten und Sterbefälle

Stadt- bezirk	Geburten					Sterbefälle					natürlicher Saldo				
	2003	2004	2005	2006	2007	2003	2004	2005	2006	2007	2003	2004	2005	2006	2007
01	139	134	129	131	133	185	211	193	202	180	- 46	- 77	- 64	- 71	- 47
02	23	17	19	17	25	48	28	34	32	29	- 25	- 11	- 15	- 15	- 4
03	39	43	47	41	45	32	20	22	25	24	+ 7	+ 23	+ 25	+ 16	+ 21
04	29	25	32	27	30	19	19	26	36	23	+ 10	+ 6	+ 6	- 9	+ 7
05	84	81	100	64	75	97	111	119	97	102	- 13	- 30	- 19	- 33	- 27
06	18	29	19	28	27	14	18	15	18	8	+ 4	+ 11	+ 4	+ 10	+ 19
07	76	77	60	65	76	95	89	91	131	151	- 19	- 12	- 31	- 66	- 75
08	24	24	18	21	14	26	24	26	27	15	- 2	-	- 8	- 6	- 1
09	16	15	17	15	9	10	18	17	20	19	+ 6	- 3	-	- 5	- 10
10	84	86	89	90	67	69	63	70	61	56	+ 15	+ 23	+ 19	+ 29	+ 11
11	107	131	137	114	129	106	121	127	123	121	+ 1	+ 10	+ 10	- 9	+ 8
12	40	57	48	51	48	37	31	41	36	32	+ 3	+ 26	+ 7	+ 15	+ 16
13	110	142	141	134	152	232	231	240	225	207	- 122	- 89	- 99	- 91	- 55
14	37	55	40	56	64	47	43	37	32	34	- 10	+ 12	+ 3	+ 24	+ 30
15	184	190	197	211	213	263	284	284	244	282	- 79	- 94	- 87	- 33	- 69
16	16	10	5	13	8	3	10	6	7	4	+ 13	-	- 1	+ 6	+ 4
17	29	28	19	30	35	16	13	13	16	17	+ 13	+ 15	+ 6	+ 14	+ 18
18	80	76	78	100	79	28	47	47	42	40	+ 52	+ 29	+ 31	+ 58	+ 39
Ge- samt- stadt	1.135	1.220	1.195	1.208	1.229	1.327	1.381	1.408	1.374	1.344	- 192	- 161	- 213	- 166	- 115

¹⁾ im Jahre 2006 Registerbereinigung (siehe Seite 52)

Quelle: Bevölkerungsstatistik der Stadt Regensburg

17.13 Wanderungsbewegung ¹⁾

Zuzüge (einschließlich Binnenwanderung)					Fortzüge (einschließlich Binnenwanderung)					Wanderungssaldo (einschließlich Binnenwanderung)					Stadt- bezirk
2003	2004	2005	2006	2007	2003	2004	2005	2006	2007	2003	2004	2005	2006	2007	
2.852	3.058	3.084	3.248	3.335	2.525	2.889	2.739	4.199	2.877	+ 327	+ 169	+ 345	- 951	+ 458	01
394	439	415	329	411	362	312	396	557	382	+ 32	+ 127	+ 19	- 228	+ 29	02
578	524	618	551	555	562	549	604	764	514	+ 16	- 25	+ 14	- 213	+ 41	03
486	429	356	393	398	388	482	374	550	360	+ 98	- 53	- 18	- 157	+ 38	04
901	828	812	707	741	710	853	817	1.088	775	+ 191	- 25	- 5	- 381	- 34	05
185	204	202	174	188	146	162	165	218	169	+ 39	+ 42	+ 37	- 44	+ 19	06
989	1.005	943	934	964	907	918	848	1.272	838	+ 82	+ 87	+ 95	- 338	+ 126	07
360	359	344	295	393	310	342	377	475	304	+ 50	+ 17	- 33	- 180	+ 89	08
163	144	152	157	143	136	149	147	212	153	+ 27	- 5	+ 5	- 55	- 10	09
1.733	1.456	1.541	1.411	1.277	1.576	1.593	1.497	2.051	1.417	+ 157	- 137	+ 44	- 640	- 140	10
2.067	2.181	2.161	1.885	2.019	1.827	1.908	1.907	2.999	2.015	+ 240	+ 273	+ 254	- 1.114	+ 4	11
1.085	1.152	1.197	1.318	1.557	934	1.046	1.048	1.797	1.091	+ 151	+ 106	+ 149	- 479	+ 466	12
2.688	2.680	2.658	2.908	2.910	2.507	2.707	2.744	4.521	2.708	+ 181	- 27	- 86	- 1.613	+ 202	13
1.088	1.450	1.201	1.454	1.124	1.117	1.174	1.084	1.797	1.125	- 29	+ 276	+ 117	- 343	- 1	14
2.898	3.250	3.235	3.141	3.285	2.367	2.737	2.634	4.282	2.763	+ 531	+ 513	+ 601	- 1.141	+ 522	15
95	106	76	81	85	66	100	84	120	90	+ 29	+ 6	- 8	- 39	- 5	16
394	395	507	421	519	435	439	403	677	438	- 41	- 44	+ 104	- 256	+ 81	17
770	895	779	803	1.111	614	691	695	783	771	+ 156	+ 204	+ 84	+ 20	+ 340	18
19.726	20.555	20.281	20.210	21.015	17.489	19.051	18.563	28.362	18.790	+ 2.237	+ 1.504	+ 1.718	- 8.152	+ 2.225	Ge- samt- stadt

¹⁾ im Jahre 2006 Registerbereinigung (siehe Seite 52)

Quelle: Bevölkerungsstatistik der Stadt Regensburg

17.14 Geburten und Sterbefälle auf 1000 Einwohner

Stadt- bezirk	Geburten					Sterbefälle					natürlicher Saldo				
	2003	2004	2005	2006	2007	2003	2004	2005	2006	2007	2003	2004	2005	2006	2007
01	9,0	8,6	8,1	8,5	8,8	12,0	13,5	12,2	13,0	11,9	- 3,0	- 4,9	- 4,0	- 4,6	- 3,1
02	10,3	7,4	8,0	7,5	11,6	21,4	12,2	14,4	14,2	13,5	- 11,2	- 4,8	- 6,3	- 6,7	- 1,9
03	9,9	10,8	11,8	10,5	11,7	8,1	5,0	5,5	6,4	6,2	+ 1,8	+ 5,8	+ 6,3	+ 4,1	+ 5,5
04	7,8	6,7	8,6	7,4	8,4	5,1	5,1	7,0	9,9	6,4	+ 2,7	+ 1,6	+ 1,6	- 2,5	+ 2,0
05	7,8	7,4	9,2	6,0	7,2	9,0	10,2	11,0	9,1	9,8	- 1,2	- 2,8	- 1,7	- 3,1	- 2,6
06	7,2	11,4	7,3	10,8	10,4	5,6	7,1	5,8	6,9	3,1	+ 1,6	+ 4,3	+ 1,5	+ 3,8	+ 7,3
07	8,4	8,5	6,6	7,3	8,7	10,6	9,8	10,0	14,6	17,2	- 2,1	- 1,3	- 3,4	- 7,4	- 8,5
08	8,0	7,9	5,9	7,2	4,9	8,6	7,9	8,6	9,2	5,2	- 0,7	-	- 2,6	- 2,0	- 0,3
09	8,3	7,7	8,8	7,9	4,8	5,2	9,3	8,8	10,5	10,2	+ 3,1	- 1,5	-	- 2,6	- 5,4
10	9,9	10,1	10,5	11,0	8,6	8,1	7,4	8,3	7,4	7,2	+ 1,8	+ 2,7	+ 2,2	+ 3,5	+ 1,4
11	7,8	9,4	9,6	8,3	9,7	7,7	8,7	8,9	8,9	9,1	+ 0,1	+ 0,7	+ 0,7	- 0,7	+ 0,6
12	6,1	8,5	7,0	7,6	7,2	5,6	4,6	6,0	5,4	4,8	+ 0,5	+ 3,9	+ 1,0	+ 2,2	+ 2,4
13	5,0	6,5	6,5	6,4	7,6	10,5	10,5	11,0	10,8	10,3	- 5,5	- 4,0	- 4,5	- 4,4	- 2,7
14	5,1	7,5	5,3	7,5	8,7	6,5	5,8	4,9	4,3	4,6	- 1,4	+ 1,6	+ 0,4	+ 3,2	+ 4,1
15	7,4	7,5	7,7	8,3	8,5	10,6	11,3	11,1	9,6	11,3	- 3,2	- 3,7	- 3,4	- 1,3	- 2,8
16	16,9	10,3	5,2	13,7	8,6	3,2	10,3	6,2	7,4	4,3	+ 13,7	-	- 1,0	+ 6,3	+ 4,3
17	8,3	8,1	5,4	8,7	10,3	4,6	3,7	3,7	4,6	5,0	+ 3,7	+ 4,3	+ 1,7	+ 4,1	+ 5,3
18	10,1	9,3	9,4	11,9	9,1	3,5	5,8	5,6	5,0	4,6	+ 6,5	+ 3,6	+ 3,7	+ 6,9	+ 4,5
Ge- samt- stadt	7,7	8,2	7,9	8,2	8,5	9,0	9,2	9,3	9,3	9,3	- 1,3	- 1,1	- 1,4	- 1,1	- 0,8

¹⁾ im Jahre 2006 Registerbereinigung (siehe Seite 52)

Quelle: Bevölkerungsstatistik der Stadt Regensburg

17.15 Zuzüge und Fortzüge auf 1000 Einwohner ¹⁾

Zuzüge (einschließlich Binnenwanderung)					Fortzüge (einschließlich Binnenwanderung)					Wanderungssaldo (einschließlich Binnenwanderung)					Stadt- bezirk
2003	2004	2005	2006	2007	2003	2004	2005	2006	2007	2003	2004	2005	2006	2007	
184,5	195,3	194,6	209,8	219,7	163,3	184,5	172,8	271,2	189,5	+ 21,1	+ 10,8	+ 21,8	- 61,4	+ 30,2	01
176,0	190,6	175,2	146,0	191,5	161,7	135,4	167,2	247,2	178,0	+ 14,3	+ 55,1	+ 8,0	- 101,2	+ 13,5	02
146,3	132,2	155,1	140,9	144,4	142,3	138,5	151,5	195,4	133,7	+ 4,1	- 6,3	+ 3,5	- 54,5	+ 10,7	03
130,3	114,2	95,6	108,2	111,5	104,1	128,3	100,4	151,5	100,9	+ 26,3	- 14,1	- 4,8	- 43,2	+ 10,6	04
83,2	76,0	74,7	66,4	71,1	65,5	78,3	75,2	102,1	74,4	+ 17,6	- 2,3	- 0,5	- 35,8	- 3,3	05
73,9	80,0	77,8	66,9	72,2	58,3	63,5	63,6	83,9	64,9	+ 15,6	+ 16,5	+ 14,3	- 16,9	+ 7,3	06
109,9	110,9	103,2	104,2	109,8	100,8	101,3	92,8	142,0	95,4	+ 9,1	+ 9,6	+ 10,4	- 37,7	+ 14,3	07
119,5	117,9	113,3	100,8	136,5	102,9	112,3	124,2	162,3	105,6	+ 16,6	+ 5,6	- 10,9	- 61,5	+ 30,9	08
84,6	74,2	78,4	82,3	76,7	70,6	76,8	75,8	111,2	82,1	+ 14,0	- 2,6	+ 2,6	- 28,8	- 5,4	09
204,2	171,1	181,9	172,1	163,1	185,7	187,2	176,7	250,2	181,0	+ 18,5	- 16,1	+ 5,2	- 78,1	- 17,9	10
151,0	156,3	151,9	136,7	152,6	133,5	136,8	134,1	217,5	152,3	+ 17,5	+ 19,6	+ 17,9	- 80,8	+ 0,3	11
165,5	172,0	174,9	197,0	232,3	142,5	156,2	153,1	268,6	162,8	+ 23,0	+ 15,8	+ 21,8	- 71,6	+ 69,5	12
121,9	121,7	121,6	139,1	144,6	113,7	123,0	125,5	216,2	134,6	+ 8,2	- 1,2	- 3,9	- 77,1	+ 10,0	13
150,2	196,8	158,7	194,8	153,5	154,2	159,3	143,2	240,8	153,7	- 4,0	+ 37,5	+ 15,5	- 46,0	- 0,1	14
117,0	128,9	126,0	123,9	131,5	95,5	108,6	102,6	169,0	110,6	+ 21,4	+ 20,3	+ 23,4	- 45,0	+ 20,9	15
100,2	109,1	78,4	85,3	90,9	69,6	102,9	86,6	126,4	96,2	+ 30,6	+ 6,2	- 8,2	- 41,1	- 5,3	16
112,5	113,7	144,2	121,8	153,4	124,2	126,4	114,6	195,9	129,5	- 11,7	- 12,7	+ 29,6	- 74,1	+ 23,9	17
97,0	109,7	93,4	95,2	128,3	77,3	84,7	83,3	92,8	89,0	+ 19,6	+ 25,0	+ 10,1	+ 2,4	+ 39,2	18
133,4	137,5	134,3	137,0	145,5	118,3	127,4	123,0	192,2	130,1	+ 15,1	+ 10,1	+ 11,4	- 55,2	+ 15,4	Ge- samt- stadt

¹⁾ im Jahre 2006 Registerbereinigung (siehe Seite 52)

Quelle: Bevölkerungsstatistik der Stadt Regensburg

17.16 Bevölkerungssaldo ¹⁾

Stadt- bezirk	insgesamt					Deutsche					Ausländer				
	2003	2004	2005	2006	2007	2003	2004	2005	2006	2007	2003	2004	2005	2006	2007
01	+ 303	+ 95	+ 285	- 1.023	+ 420	+ 269	+ 75	+ 248	- 1.050	+ 412	+ 34	+ 20	+ 37	+ 27	+ 8
02	+ 8	+ 121	+ 9	- 239	+ 24	+ 37	+ 84	+ 5	- 193	+ 19	- 29	+ 37	+ 4	- 46	+ 5
03	+ 27	+ 2	+ 39	- 191	+ 59	+ 22	+ 14	+ 29	- 193	+ 66	+ 5	- 12	+ 10	+ 2	- 7
04	+ 105	- 46	- 20	- 168	+ 44	+ 37	- 18	+ 4	- 151	+ 9	+ 68	- 28	- 24	- 17	+ 35
05	+ 175	- 54	- 11	- 412	- 59	+ 128	- 49	- 43	- 408	- 58	+ 47	- 5	+ 32	- 4	- 1
06	+ 41	+ 53	+ 39	- 31	+ 38	+ 42	+ 54	+ 38	- 36	+ 27	- 1	- 1	+ 1	+ 5	+ 11
07	+ 52	+ 80	+ 60	- 409	+ 57	+ 15	+ 37	+ 15	- 382	+ 21	+ 37	+ 43	+ 45	- 27	+ 36
08	+ 46	+ 19	- 37	- 181	+ 86	+ 39	+ 25	- 16	- 169	+ 57	+ 7	- 6	- 21	- 12	+ 29
09	+ 33	- 7	+ 3	- 67	- 18	+ 28	- 1	+ 3	- 65	- 7	+ 5	- 6	-	- 2	- 11
10	+ 171	- 127	+ 59	- 612	- 127	+ 191	+ 12	+ 36	- 538	- 83	- 20	- 139	+ 23	- 74	- 44
11	+ 239	+ 287	+ 254	- 1.117	+ 1	+ 216	+ 278	+ 184	- 998	+ 3	+ 23	+ 9	+ 70	- 119	- 2
12	+ 148	+ 135	+ 156	- 461	+ 487	+ 79	+ 91	+ 145	- 493	+ 500	+ 69	+ 44	+ 11	+ 32	- 13
13	+ 60	- 126	- 185	- 1.717	+ 136	+ 19	- 88	- 195	- 1.781	+ 70	+ 41	- 38	+ 10	+ 64	+ 66
14	- 36	+ 287	+ 112	- 322	+ 36	- 42	+ 263	+ 90	- 403	+ 91	+ 6	+ 24	+ 22	+ 81	- 55
15	+ 448	+ 417	+ 510	- 1.170	+ 453	+ 373	+ 412	+ 425	- 1.173	+ 362	+ 75	+ 5	+ 85	+ 3	+ 91
16	+ 40	+ 7	- 10	- 31	+ 3	+ 38	+ 10	- 8	- 33	- 4	+ 2	- 3	- 2	+ 2	+ 7
17	- 23	- 34	+ 119	- 241	+ 95	- 23	- 37	+ 93	- 241	+ 82	-	+ 3	+ 26	-	+ 13
18	+ 208	+ 234	+ 123	+ 74	+ 375	+ 194	+ 247	+ 90	+ 7	+ 357	+ 14	- 13	+ 33	+ 67	+ 18
Ge- samt- stadt	+ 2.045	+ 1.343	+ 1.505	- 8.318	+ 2.110	+ 1.662	+ 1.409	+ 1.143	- 8.300	+ 1.924	+ 383	- 66	+ 362	- 18	+ 186

¹⁾ im Jahre 2006 Registerbereinigung (siehe Seite 52)

Quelle: Bevölkerungsstatistik der Stadt Regensburg

17.17 Bevölkerungssaldo ¹⁾ auf 1000 Einwohner, Deutsche und Ausländer

insgesamt					Deutsche					Ausländer					Stadt- bezirk
2003	2004	2005	2006	2007	2003	2004	2005	2006	2007	2003	2004	2005	2006	2007	
+ 19,6	+ 6,1	+ 18,0	- 66,1	+ 27,7	+ 19,4	+ 5,3	+ 17,5	- 76,1	+ 30,6	+ 21,4	+ 12,4	+ 22,5	+ 16,1	+ 4,7	01
+ 3,6	+ 52,5	+ 3,8	- 106,1	+ 11,2	+ 17,9	+ 39,5	+ 2,3	- 92,8	+ 9,5	- 170,1	+ 212,0	+ 20,5	- 264,4	+ 32,6	02
+ 6,8	+ 0,5	+ 9,8	- 48,9	+ 15,4	+ 6,0	+ 3,8	+ 7,8	- 53,1	+ 18,5	+ 18,3	- 44,4	+ 37,2	+ 7,3	- 25,7	03
+ 28,2	- 12,2	- 5,4	- 46,3	+ 12,3	+ 10,8	- 5,2	+ 1,2	- 45,0	+ 2,7	+ 226,7	- 87,5	- 81,6	- 62,2	+ 123,9	04
+ 16,2	- 5,0	- 1,0	- 38,7	- 5,7	+ 12,8	- 4,9	- 4,3	- 41,9	- 6,1	+ 54,2	- 5,6	+ 35,5	- 4,4	- 1,1	05
+ 16,4	+ 20,8	+ 15,0	- 11,9	+ 14,6	+ 17,2	+ 21,7	+ 15,0	- 14,2	+ 10,7	- 16,5	- 16,8	+ 16,8	+ 80,0	+ 156,0	06
+ 5,8	+ 8,8	+ 6,6	- 45,6	+ 6,5	+ 1,8	+ 4,5	+ 1,8	- 47,1	+ 2,6	+ 49,4	+ 54,5	+ 54,0	- 32,0	+ 42,5	07
+ 15,3	+ 6,2	- 12,2	- 61,8	+ 29,9	+ 14,3	+ 9,1	- 5,8	- 63,4	+ 21,8	+ 24,2	- 20,7	- 75,9	- 46,2	+ 108,0	08
+ 17,1	- 3,6	+ 1,5	- 35,1	- 9,7	+ 15,5	- 0,5	+ 1,6	- 36,3	- 4,0	+ 41,5	- 50,0	-	- 17,2	- 100,5	09
+ 20,2	- 14,9	+ 7,0	- 74,7	- 16,2	+ 28,3	+ 1,7	+ 5,2	- 81,1	- 13,1	- 11,6	- 84,4	+ 14,5	- 47,3	- 29,2	10
+ 17,5	+ 20,6	+ 17,9	- 81,0	+ 0,1	+ 18,4	+ 23,1	+ 15,0	- 84,3	+ 0,3	+ 12,0	+ 4,6	+ 35,4	- 60,9	- 1,1	11
+ 22,6	+ 20,2	+ 22,8	- 68,9	+ 72,6	+ 13,3	+ 15,1	+ 23,5	- 82,3	+ 83,4	+ 116,1	+ 67,6	+ 16,2	+ 45,7	- 18,3	12
+ 2,7	- 5,7	- 8,5	- 82,1	+ 6,8	+ 0,9	- 4,3	- 9,5	- 91,6	+ 3,8	+ 28,3	- 26,2	+ 7,0	+ 43,4	+ 42,9	13
- 5,0	+ 38,9	+ 14,8	- 43,1	+ 4,9	- 6,5	+ 39,8	+ 13,3	- 60,8	+ 14,1	+ 8,0	+ 31,5	+ 28,0	+ 96,7	- 64,7	14
+ 18,1	+ 16,5	+ 19,9	- 46,2	+ 18,1	+ 16,3	+ 17,7	+ 17,9	- 50,2	+ 15,8	+ 40,7	+ 2,7	+ 44,1	+ 1,5	+ 45,1	15
+ 42,2	+ 7,2	- 10,3	- 32,6	+ 3,2	+ 41,4	+ 10,6	- 8,5	- 35,8	- 4,4	+ 66,7	- 101,7	- 74,1	+ 74,1	+ 222,2	16
- 6,6	- 9,8	+ 33,8	- 69,7	+ 28,1	- 6,8	- 11,1	+ 27,7	- 73,3	+ 25,6	-	+ 21,4	+ 167,7	-	+ 74,5	17
+ 26,2	+ 28,7	+ 14,7	+ 8,8	+ 43,3	+ 26,6	+ 32,8	+ 11,7	+ 0,9	+ 45,0	+ 22,1	- 20,5	+ 51,2	+ 96,5	+ 24,4	18
+ 13,8	+ 9,0	+ 10,0	- 56,4	+ 14,6	+ 12,4	+ 10,4	+ 8,3	- 62,1	+ 14,8	+ 28,3	- 4,8	+ 26,2	- 1,3	+ 13,2	Ge- samt- stadt

¹⁾ im Jahre 2006 Registerbereinigung (siehe Seite 52)

Quelle: Bevölkerungsstatistik der Stadt Regensburg

17.18 Bautätigkeit und Wohnungswesen

Stadt- bezirk	Baufertigstellungen									
	Neue Wohngebäude ¹⁾					Wohnungen in Wohn- und Nichtwohngebäuden ²⁾				
	insgesamt			davon 2007 mit ...		insgesamt			davon 2007 mit ...	
	2005	2006	2007	1 oder 2 Wohnungen	3 und mehr Wohnungen	2005	2006	2007	1 oder 2 Wohn- räumen	3 oder mehr Wohn- räumen
01	10	-	14	-	14	141	41	289	129	160
02	2	1	1	-	1	2	20	4	1	3
03	5	4	-	-	-	26	25	-	-	-
04	2	13	2	2	-	8	23	5	1	4
05	8	9	17	17	-	12	15	20	2	18
06	12	11	17	17	-	18	13	22	-	22
07	11	3	1	1	-	13	9	- 13	- 8	- 5
08	1	1	3	2	1	5	2	6	1	5
09	5	5	1	1	-	8	5	2	-	2
10	3	3	-	-	-	10	10	- 19	- 36	17
11	1	-	1	1	-	2	9	1	-	1
12	-	11	34	26	8	- 7	304	414	280	134
13	4	8	13	9	4	4	49	43	10	33
14	33	59	11	11	-	48	77	12	-	12
15	47	29	90	69	21	363	120	297	32	265
16	5	4	5	5	-	5	4	5	-	5
17	23	22	11	11	-	27	22	12	1	11
18	56	62	81	76	5	59	156	115	-	115
Ge- samt- stadt	228	245	302	248	54	744	904	1.215	413	802

¹⁾ einschließlich Wohnheime

²⁾ einschließlich Baumaßnahmen an bestehenden Gebäuden, einschließlich Wohnungen in Wohnheimen

Quelle: Bautätigkeitsstatistik der Stadt Regensburg

17.19 Sozialversicherungspflichtig Beschäftigte (am Wohnort)

sozialversicherungspflichtig Beschäftigte am 30.06.2006						sozialversicherungspflichtig Beschäftigte am 30.06.2007						Stadt- bezirk
ins- gesamt	darunter					ins- gesamt	darunter					
	Männer	Ausländer	unter 20 Jahre	20 bis unter 25 Jahre	25 Jahre und älter		Männer	Ausländer	unter 20 Jahre	20 bis unter 25 Jahre	25 Jahre und älter	
4.408	2.216	452	51	376	3.981	4.715	2.444	491	52	443	4.220	01
674	350	43	4	31	639	660	333	47	6	39	615	02
1.343	701	89	30	90	1.223	1.387	725	85	32	92	1.263	03
1.120	596	89	45	105	970	1.123	614	101	50	109	964	04
3.129	1.723	257	147	281	2.701	3.099	1.738	267	130	275	2.694	05
888	481	26	36	51	801	964	517	25	30	80	854	06
2.717	1.429	247	85	261	2.371	2.736	1.482	273	87	232	2.417	07
978	520	79	36	70	872	982	512	82	34	71	877	08
573	318	25	22	36	515	572	324	32	20	41	511	09
2.467	1.405	469	59	240	2.168	2.562	1.467	526	59	243	2.260	10
3.930	2.133	541	123	447	3.360	4.077	2.254	567	124	460	3.493	11
1.674	874	182	57	158	1.459	1.780	957	213	45	190	1.545	12
5.557	2.828	443	128	471	4.958	5.538	2.885	480	137	488	4.913	13
1.716	859	164	59	173	1.484	1.828	930	177	66	184	1.578	14
7.188	3.560	570	131	447	6.610	7.397	3.723	642	122	497	6.778	15
286	145	13	5	21	260	283	148	20	4	17	262	16
1.134	595	46	20	76	1.038	983	494	45	20	72	891	17
2.574	1.439	193	113	199	2.262	2.839	1.635	246	112	250	2.477	18
96	55	12	1	3	92	650	355	56	6	37	607	1)
42.452	22.227	3.940	1.152	3.536	37.764	44.175	23.537	4.375	1.136	3.820	39.219	Ge- samt- stadt

1) ohne Zuordnung

Quelle: Bundesagentur für Arbeit, Nürnberg

17.20 Arbeitslose

Stadt- bezirk	Arbeitslose am 30.06.2007									
	ins- gesamt	darunter								
		Männer	Ausländer	unter 20 Jahre	20 bis unter 25 Jahre	25 bis unter 55 Jahre	55 Jahre und älter	Schwer- behinderte	Langzeit- arbeitslose	Teilzeit- arbeitslose
01	474	242	80	1	38	392	43	29	142	69
02	57	34	6	-	5	46	6	5	23	10
03	127	61	26	1	11	101	14	6	36	27
04	122	48	22	-	8	104	10	6	40	40
05	466	202	82	9	36	356	65	48	175	124
06	57	28	5	3	8	41	5	7	17	14
07	346	177	63	6	28	270	42	29	114	63
08	92	46	20	3	6	73	10	11	37	15
09	42	20	4	-	-	37	5	4	23	12
10	346	189	90	4	34	266	42	27	121	41
11	641	369	176	11	37	523	70	48	220	95
12	251	129	57	7	12	209	23	14	79	40
13	652	340	84	11	37	521	83	74	224	124
14	209	100	35	6	12	161	30	20	76	49
15	564	312	104	8	32	452	72	50	174	91
16	19	10	2	-	-	17	2	1	5	5
17	50	28	5	-	5	41	4	5	9	5
18	302	139	53	5	25	254	18	13	90	86
1))	62	24	4	4	7	44	7	6	6	15
Ge- samt- stadt	4.879	2.498	918	79	341	3.908	551	403	1.611	925

1) ohne Zuordnung

Quelle: Bundesagentur für Arbeit, Nürnberg

17.21 Fahrzeugbestand

Fahrzeugbestand										Stadt- bezirk
2006					2007					
PKW		Kraft- räder	Nutz- fahrzeuge	An- hänger	PKW		Kraft- räder	Nutz- fahrzeuge	An- hänger	
ins- gesamt	dar. gewerbl.				ins- gesamt	dar. gewerbl.				
7.220	2.900	663	365	374	6.318	2.577	581	328	369	01
942	123	112	75	69	847	115	95	87	72	02
1.987	261	232	66	88	1.737	168	191	56	92	03
2.861	880	252	647	277	2.451	707	201	500	277	04
5.294	205	523	191	405	4.622	171	465	166	412	05
1.475	54	203	64	176	1.327	44	187	59	177	06
4.750	781	482	252	273	4.189	702	387	247	283	07
2.167	762	154	380	188	1.738	493	124	209	163	08
1.107	83	140	76	138	965	69	131	66	128	09
4.751	2.092	308	2.099	1.327	4.158	1.954	247	1.839	1.304	10
5.684	654	508	393	369	4.759	545	447	337	388	11
3.033	889	220	200	141	2.763	777	209	143	138	12
8.661	581	909	161	436	7.526	518	795	162	415	13
3.696	913	238	134	138	3.215	691	215	128	138	14
12.192	1.246	1.042	312	485	11.409	1.561	928	1.048	686	15
556	40	72	77	57	486	38	56	73	52	16
1.772	68	221	88	137	1.618	59	182	104	134	17
5.355	1.569	416	227	315	4.996	1.530	385	229	315	18
16	7	4	9	2	131	9	12	8	10	¹⁾
73.519	14.108	6.699	5.816	5.395	65.255	12.728	5.838	5.789	5.553	Ge- samt- stadt

¹⁾ ohne Zuordnung

Quelle: Kraftfahrt-Bundesamt, Flensburg

18

Regensburg und sein Umland

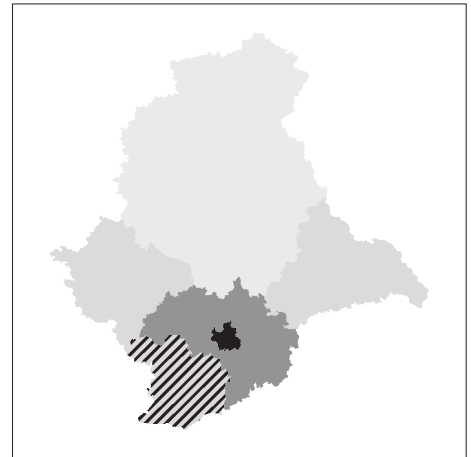

18.1 Regensburg und sein Umland

Stadt und Landkreis Regensburg



Region 11 "Regensburg"

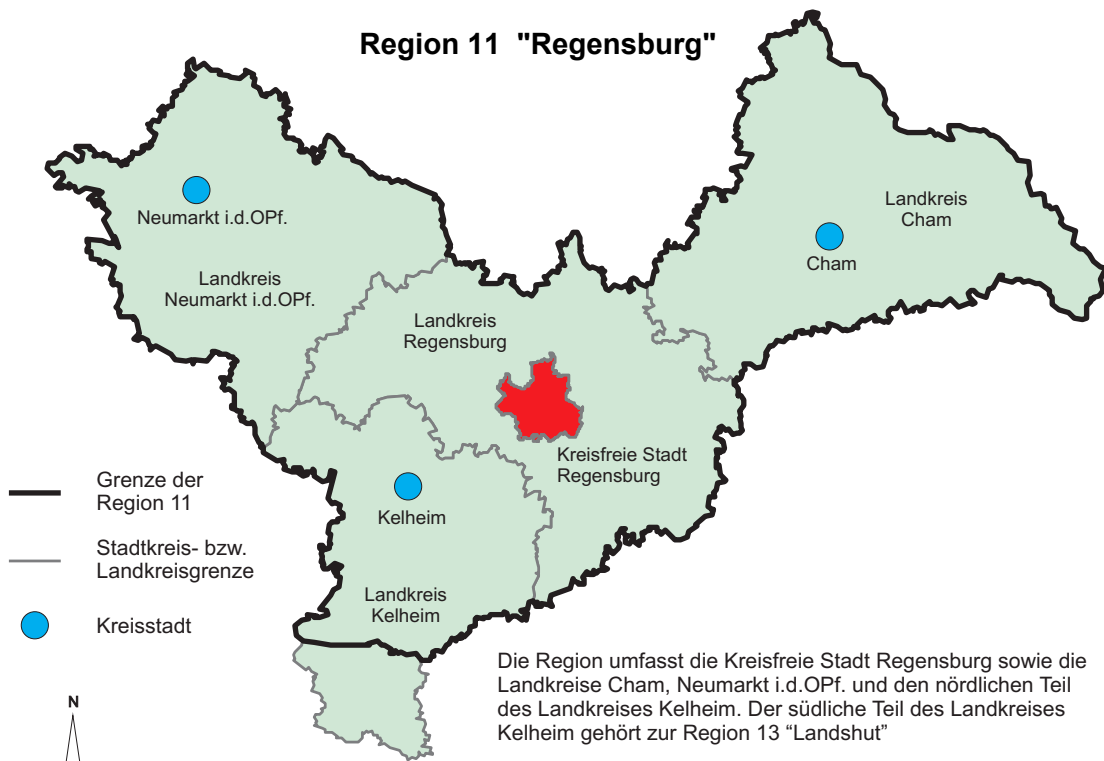

Die Region umfasst die Kreisfreie Stadt Regensburg sowie die Landkreise Cham, Neumarkt i.d.OPf. und den nördlichen Teil des Landkreises Kelheim. Der südliche Teil des Landkreises Kelheim gehört zur Region 13 "Landshut"

18.2 Bevölkerung in der Oberpfalz nach Landkreisen und kreisfreien Städten am 31.12.2007

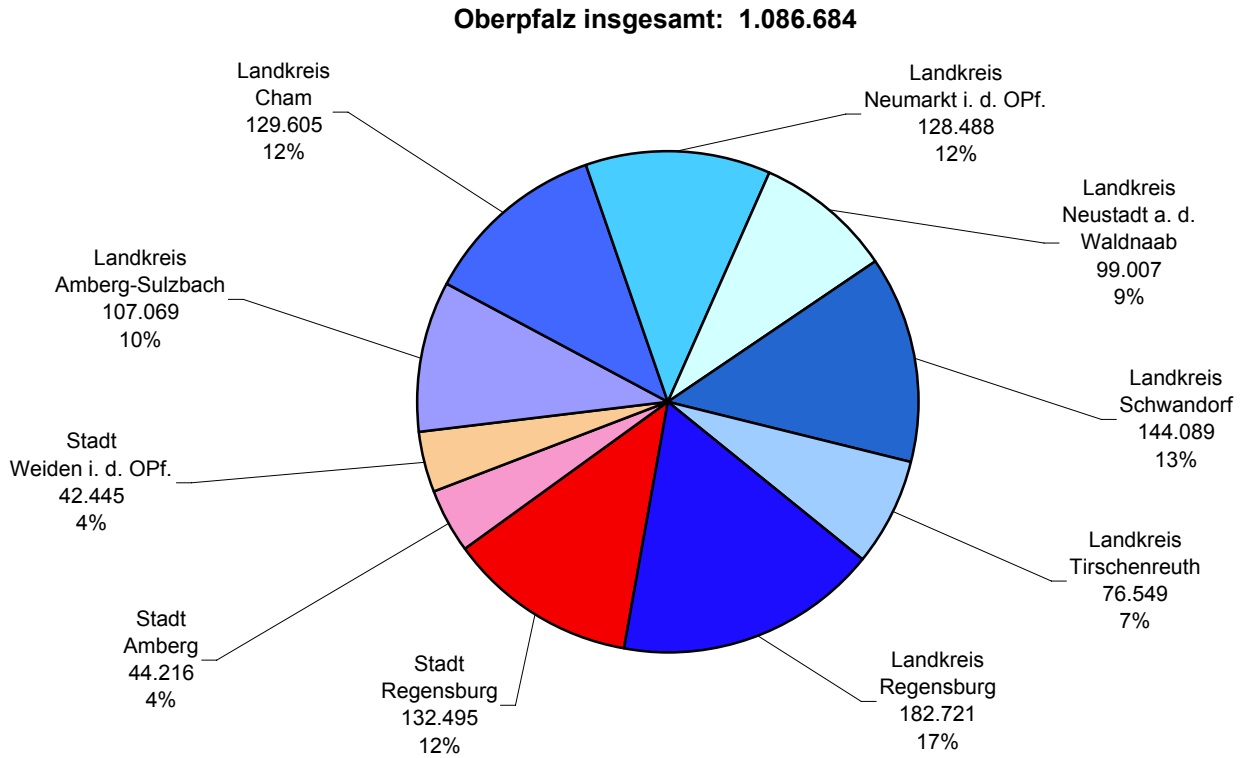

18.3 Sozialversicherungspflichtig Beschäftigte in der Oberpfalz nach Landkreisen und kreisfreien Städten am 30.06.2007

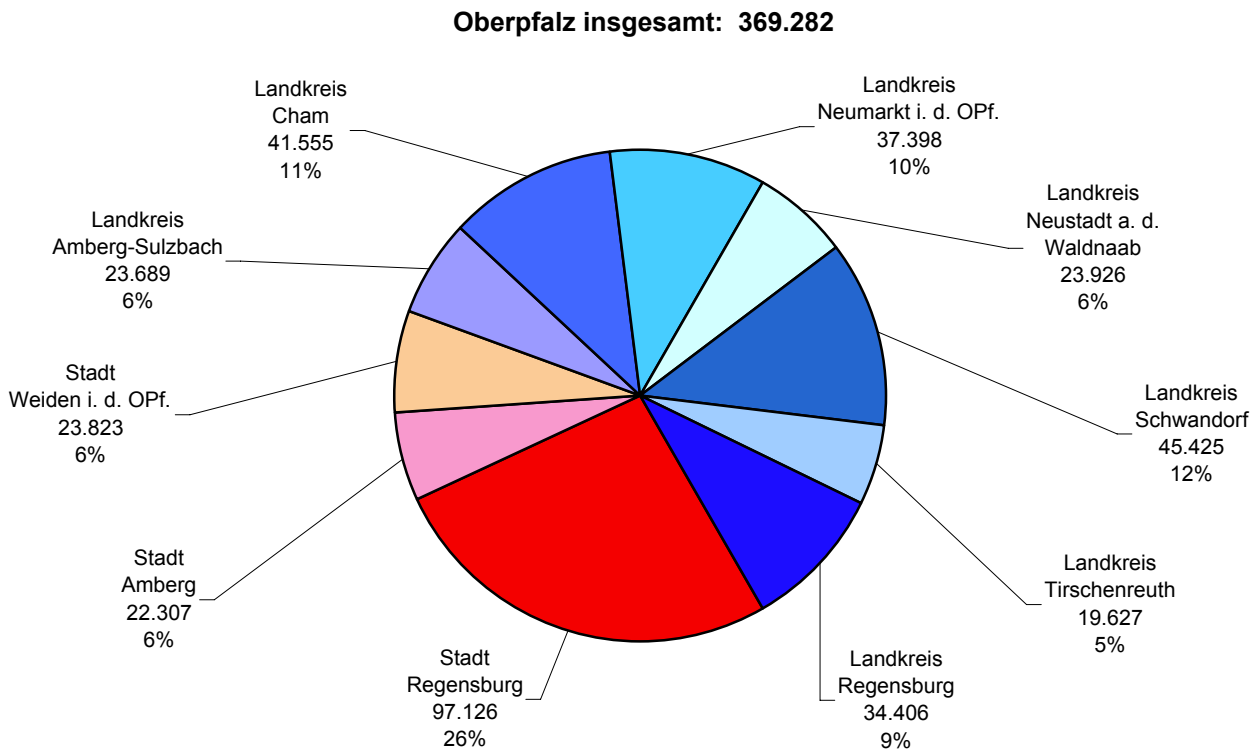

18.4 Beschäftigte im Verarbeitenden Gewerbe in der Oberpfalz nach Landkreisen und kreisfreien Städten am 30.09.2007

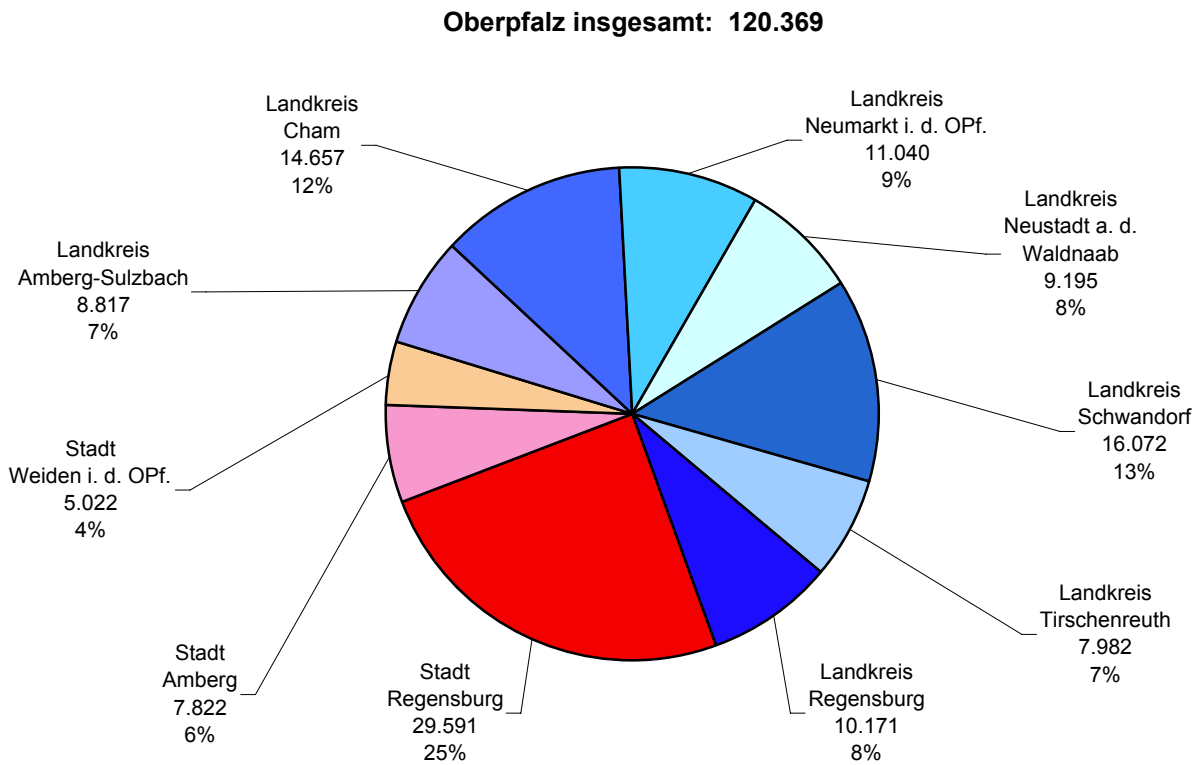

18.5 Arbeitslose in der Oberpfalz nach Landkreisen und kreisfreien Städten im Jahresdurchschnitt 2007

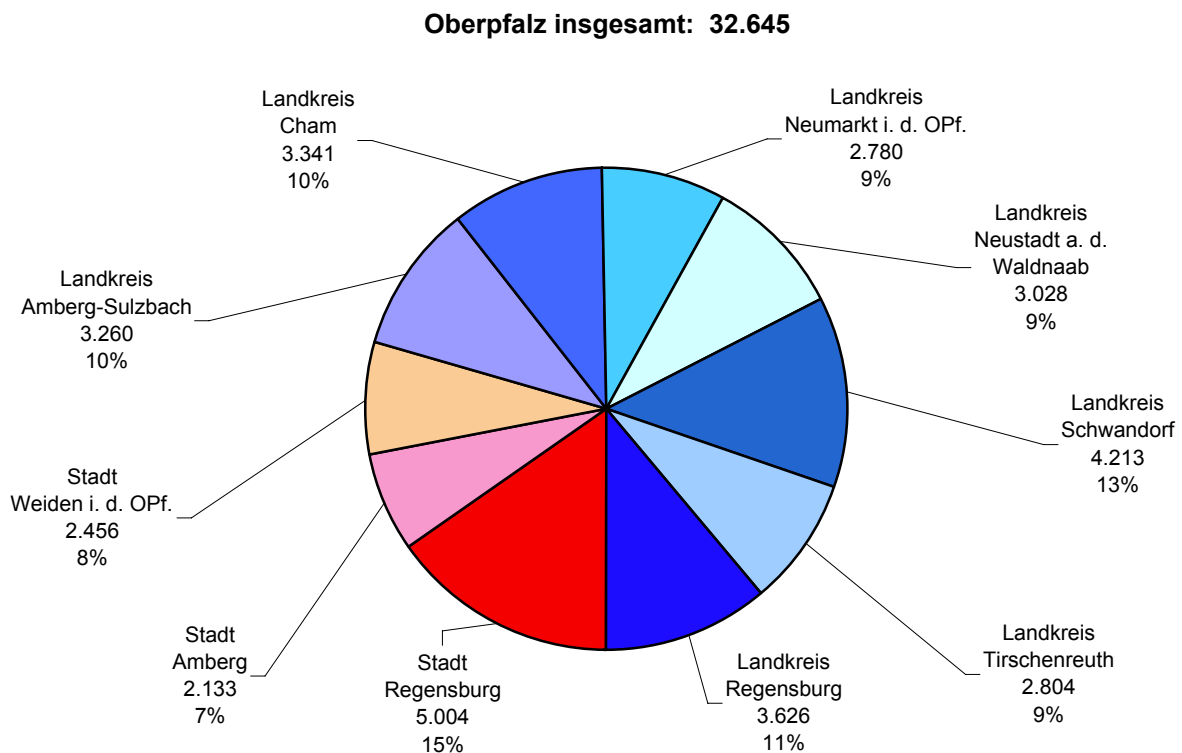

18.6 Fläche und Bevölkerungsstand ¹⁾

Region	Fläche am 31.12.2005 in km ²	Einwohner je km ² 2007	Einwohner (Gebietsstand: 01.01.94) zu den Volkszählungen am		Einwohner am 31.12.			
			27.05.1970	25.05.1987	insgesamt		dar. männlich	
					2006	2007	2006	2007
Oberpfalz	9.690,6	112	963.833	969.868	1.087.939	1.086.684	535.516	535.158
dav. Kreisfreie Städte	199,2	1.100	228.193	203.295	218.232	219.156	104.527	105.037
dav. Stadt Regensburg	80,7	1.642	133.049	118.625	131.342	132.495	63.041	63.532
Amberg	50,0	884	48.277	42.570	44.394	44.216	21.391	21.399
Weiden i. d. OPf.	68,5	620	46.867	42.100	42.496	42.445	20.095	20.106
Landkreise	9.491,4	91	735.640	766.573	869.707	867.528	430.989	430.121
dav. Landkreis Amberg-Weizsach	1.255,8	85	95.118	94.617	107.683	107.069	53.338	53.055
Cham	1.512,2	86	116.239	121.401	130.111	129.605	64.533	64.332
Neumarkt i. d. OPf.	1.344,1	96	92.705	105.346	128.529	128.488	63.755	63.843
Neustadt a. d. Waldnaab	1.429,7	69	92.397	91.792	99.496	99.007	49.176	48.938
Schwandorf	1.472,8	98	135.117	131.260	144.411	144.089	71.596	71.486
Tirschenreuth	1.084,3	71	83.757	87.865	77.089	76.549	37.959	37.700
Regensburg	1.392,5	131	120.307	144.292	182.388	182.721	90.632	90.767
dav. Gemeinde								
Alteglöfshaus	13,2	244	1.554	2.701	3.199	3.222	1.598	1.604
Altenthann	21,6	73	1.283	1.315	1.567	1.586	806	811
Aufhausen	27,3	64	1.403	1.461	1.754	1.737	890	876
Bach a. d. Donau	14,8	123	1.403	1.545	1.795	1.820	907	922
Barbing	30,5	156	2.732	3.373	4.707	4.766	2.410	2.421
Beratzhausen, Markt	72,5	77	4.821	5.117	5.673	5.621	2.783	2.747
Bernhardswald	71,9	79	3.684	4.225	5.657	5.652	2.797	2.787
Brennberg	30,6	60	1.616	1.555	1.840	1.836	914	914
Brunn	13,0	105	852	928	1.343	1.361	677	685
Deuerling	7,1	295	1.287	1.625	2.092	2.102	1.065	1.076
Donaustauf, Markt	9,7	391	2.772	3.288	3.769	3.799	1.881	1.899
Duggendorf	22,0	74	1.182	1.320	1.622	1.633	825	825
Hagelstadt	20,7	96	1.530	1.727	2.009	1.999	1.002	995
Hemau, Stadt	122,3	69	6.800	6.751	8.552	8.478	4.339	4.294
Holzheim a. Forst	15,6	65	812	846	1.017	1.018	507	511
Kallmünz, Markt	43,2	67	2.919	2.754	2.881	2.882	1.385	1.386
Köfering	5,3	446	1.026	1.030	2.375	2.356	1.218	1.211
Laaber, Markt	28,8	180	3.792	4.567	5.206	5.174	2.640	2.621
Lappersdorf, Markt	31,7	412	8.021	10.908	12.909	13.040	6.269	6.328
Mintraching	53,9	87	3.531	3.537	4.717	4.706	2.334	2.320
Mötzing	36,2	41	1.378	1.230	1.494	1.486	753	751
Neutraubling, Stadt	9,8	1.283	6.436	8.721	12.583	12.509	6.183	6.143
Nittendorf, Markt	32,9	273	5.802	6.550	9.020	8.976	4.395	4.378
Obertraubling	24,8	303	3.952	5.260	7.414	7.515	3.662	3.711
Pentling	32,5	176	2.849	4.828	5.645	5.741	2.855	2.903
Pettendorf	24,6	133	1.830	2.577	3.274	3.263	1.636	1.631
Pfakofen	15,3	102	1.035	1.084	1.566	1.552	795	782
Pfatter	48,1	65	2.202	2.511	3.126	3.135	1.571	1.582
Pielenhofen	13,3	106	1.051	1.060	1.388	1.406	698	709
Regenstauf, Markt	99,5	150	10.141	12.849	14.963	14.938	7.375	7.354
Riekofen	23,9	34	868	755	811	805	406	407
Schierling, Markt	77,6	93	6.008	6.322	7.200	7.227	3.578	3.616
Sinzing	44,2	156	4.192	5.715	6.821	6.879	3.363	3.399
Sünching	19,4	102	1.598	1.677	1.979	1.975	966	965
Tegernheim	11,4	407	2.989	3.633	4.581	4.651	2.224	2.256
Thalmassing	37,1	89	1.891	2.238	3.303	3.293	1.609	1.605
Wenzenbach	29,8	277	4.056	5.535	8.208	8.255	4.132	4.156
Wiesent	22,0	116	1.749	1.997	2.528	2.546	1.260	1.282
Wörth a. d. Donau, Stadt	52,3	85	3.331	3.591	4.472	4.459	2.264	2.240
Wolfsegg	7,5	201	1.027	1.084	1.497	1.501	771	780
Zeitlarn	16,1	361	2.902	4.502	5.831	5.821	2.889	2.884
Region 11	5.201,1	128	532.371	563.661	664.743	665.859	327.824	328.466
dav. Stadt Regensburg	80,7	1.642	133.049	118.625	131.342	132.495	63.041	63.532
Landkreis Regensburg	1.392,5	131	120.307	144.292	182.388	182.721	90.632	90.767
Cham	1.512,2	86	116.239	121.401	130.111	129.605	64.533	64.332
Neumarkt i. d. OPf.	1.344,1	96	92.705	105.346	128.529	128.488	63.755	63.843
Kelheim (teilweise)	871,8	106	70.071	73.997	92.373	92.550	45.863	45.992

¹⁾ im Jahre 1970 Wohnbevölkerung; ab dem Jahre 1987 Bevölkerung am Ort der Hauptwohnung (siehe Seite 52)

Quelle: Bayerisches Landesamt für Statistik und Datenverarbeitung

18.7 Gemeindegebiete nach Nutzungsarten ¹⁾ - absolut

Region	Fläche in km ²	davon (in ha)									dar. Sied- lungs- und Ver- kehrs- fläche (in ha)
		Ge- bäude- und Frei- fläche	Be- triebs- fläche	Er- holungs- fläche	Verkehrsfläche		Land- wirt- schafts- fläche	Wald- fläche	Wasser- fläche	Flächen anderer Nutzung	
					ins- gesamt	dar. Straßen, Wege, Plätze					
Oberpfalz	9.690,6	43.347	3.231	2.952	44.405	42.181	425.793	388.429	17.739	43.167	92.746
dav. Kreisfreie Städte	199,2	5.055	245	378	2.139	1.866	7.797	3.339	488	481	7.839
dav. Stadt Regensburg	80,7	2.817	166	212	1.047	885	2.959	449	342	76	4.240
Amberg	50,0	1.055	47	80	469	416	2.124	905	46	279	1.677
Weiden i. d. OPf.	68,5	1.183	32	86	624	564	2.715	1.985	100	125	1.923
Landkreise	9.491,4	38.292	2.987	2.574	42.266	40.316	417.996	385.090	17.251	42.686	84.907
dav. Landkreis Amberg-Weizsach	1.255,8	4.299	636	242	5.551	5.304	52.462	59.835	1.380	1.179	10.455
Cham	1.512,2	6.968	237	301	6.252	6.004	70.453	64.515	2.123	368	13.708
Neumarkt i. d. OPf.	1.344,1	5.322	381	625	6.922	6.726	62.397	40.957	1.311	16.491	13.075
Neustadt a. d. Waldnaab	1.429,7	4.443	348	342	5.688	5.436	52.478	55.112	2.361	22.202	10.659
Schwandorf	1.472,8	6.856	718	362	6.839	6.421	60.479	66.058	4.842	1.131	14.498
Tirschenreuth	1.084,3	3.601	332	286	4.533	4.230	45.579	51.370	2.512	218	8.653
Regensburg	1.392,5	6.804	335	417	6.481	6.194	74.148	47.243	2.722	1.097	13.858
dav. Gemeinde											
Alteglofsheim	13,2	108	5	1	71	63	802	321	7	7	181
Altenhann	21,6	81	1	5	71	71	1.348	633	19	3	157
Aufhausen	27,3	85	5	4	104	104	2.096	399	34	4	197
Bach a.d. Donau	14,8	64	2	7	51	51	355	717	264	18	124
Barbing	30,5	172	45	13	252	252	2.111	282	155	21	444
Beratshausen, Markt	72,5	240	10	12	371	349	3.782	2.784	23	32	634
Bernhardswald	71,9	235	3	9	270	264	3.582	3.037	39	15	516
Brennberg	30,6	103	2	5	129	129	1.567	1.210	29	11	240
Brunn	13,0	60	4	3	71	71	592	560	2	3	136
Deuerling	7,1	74	-	4	40	36	463	111	7	13	118
Donaustauf, Markt	9,7	125	-	18	72	72	381	186	174	15	217
Duggendorf	22,0	79	4	3	101	101	958	996	53	8	188
Hagelstadt	20,7	91	6	6	96	81	1.575	289	9	2	199
Hemau, Stadt	122,3	458	13	26	517	517	6.865	4.162	16	173	1.013
Holzheim a. Forst	15,6	48	3	3	61	61	987	458	2	1	114
Kallmünz, Markt	43,2	110	3	9	166	166	2.102	1.800	54	75	288
Köfering	5,3	60	-	3	36	29	420	3	4	2	99
Laaber, Markt	28,8	194	7	15	206	175	1.585	811	18	41	423
Lappersdorf, Markt	31,7	332	6	14	177	176	1.691	909	27	10	529
Mintraching	53,9	214	71	12	223	202	4.195	526	122	23	456
Mötzing	36,2	74	7	5	133	128	2.529	784	57	31	214
Neutraubling, Stadt	9,8	297	13	52	89	88	445	6	64	8	448
Nittendorf, Markt	32,9	313	2	26	219	193	1.369	1.301	21	40	561
Obertraubling	24,8	240	1	6	132	116	1.637	207	11	247	379
Pentling	32,5	198	4	1	274	268	1.746	940	81	9	477
Pettendorf	24,6	112	7	11	100	100	1.511	601	112	3	224
Pfakofen	15,3	63	2	3	73	70	1.087	269	27	5	141
Pfatter	48,1	146	28	5	192	190	3.372	680	362	27	345
Pielenhofen	13,3	46	1	10	49	48	511	670	32	6	106
Regenstauf, Markt	99,5	559	29	25	409	397	4.282	4.429	202	18	1.000
Riekofen	23,9	51	-	4	87	77	1.895	288	30	36	144
Schierling, Markt	77,6	362	6	17	390	358	4.884	2.026	60	16	773
Sinzing	44,2	239	4	25	225	192	1.624	2.174	106	26	492
Sünching	19,4	111	4	3	91	80	1.250	442	23	17	208
Tegernheim	11,4	139	7	4	49	49	395	444	81	23	199
Thalmassing	37,1	121	-	9	163	163	2.434	937	17	31	293
Wenzenbach	29,8	255	11	8	149	139	1.402	1.109	22	29	418
Wiesent	22,0	114	2	2	99	99	825	1.103	53	-	218
Wörth a.d. Donau, Stadt	52,3	223	8	8	293	293	2.152	2.261	249	38	531
Wolfsegg	7,5	47	-	2	26	26	475	193	-	3	76
Zeitlarn	16,1	161	4	7	99	93	735	545	56	3	269
Gemeindefreie Gebiete	58,4	-	-	13	57	57	128	5.639	1	-	71
Region 11	5.201,1	25.892	1.511	1.787	24.880	23.834	249.979	189.648	8.011	18.404	53.446
dav. Stadt Regensburg	80,7	2.817	166	212	1.047	885	2.959	449	342	76	4.240
Landkreis Regensburg	1.392,5	6.804	335	417	6.481	6.194	74.148	47.243	2.722	1.097	13.858
Cham	1.512,2	6.968	237	301	6.252	6.004	70.453	64.515	2.123	368	13.708
Neumarkt i. d. OPf.	1.344,1	5.322	381	625	6.922	6.726	62.397	40.957	1.311	16.491	13.075
Kelheim (teilweise)	871,8	3.981	392	232	4.179	4.025	40.023	36.484	1.513	372	8.565

¹⁾ Stand 01.01.2006

Quelle: Bayerisches Landesamt für Statistik und Datenverarbeitung

18.8 Gemeindegebiete nach Nutzungsarten ¹⁾ - in Prozent

Fläche in km ²	davon in Prozent										dar. Sied- lungs- und Ver- kehrs- fläche in %	Region
	Ge- bäude- und Frei- fläche	Be- triebs- fläche	Er- holungs- fläche	Verkehrsfläche		Land- wirt- schafts- fläche	Wald- fläche	Wasser- fläche	Flächen anderer Nutzung			
				ins- gesamt	dar. Straßen, Wege, Plätze							
9.690,6	4,5	0,3	0,3	4,6	4,4	43,9	40,1	1,8	4,5	9,6	Oberpfalz	
199,2	25,4	1,2	1,9	10,7	9,4	39,1	16,8	2,5	2,4	39,4	Kreisfreie Städte	
80,7	34,9	2,1	2,6	13,0	11,0	36,7	5,6	4,2	0,9	52,6	Stadt Regensburg	
50,0	21,1	0,9	1,6	9,4	8,3	42,4	18,1	0,9	5,6	33,5	Amberg	
68,5	17,3	0,5	1,3	9,1	8,2	39,6	29,0	1,5	1,8	28,1	Weiden i. d. OPf.	
9.491,4	4,0	0,3	0,3	4,5	4,2	44,0	40,6	1,8	4,5	8,9	Landkreise	
1.255,8	3,4	0,5	0,2	4,4	4,2	41,8	47,6	1,1	0,9	8,3	Landkreis Amberg-Sulzbach	
1.512,2	4,6	0,2	0,2	4,1	4,0	46,6	42,7	1,4	0,2	9,1	Cham	
1.344,1	4,0	0,3	0,5	5,1	5,0	46,4	30,5	1,0	12,3	9,7	Neumarkt i. d. OPf.	
1.429,7	3,1	0,2	0,2	4,0	3,8	36,7	38,5	1,7	15,5	7,5	Neustadt a. d. Waldnaab	
1.472,8	4,7	0,5	0,2	4,6	4,4	41,1	44,9	3,3	0,8	9,8	Schwandorf	
1.084,3	3,3	0,3	0,3	4,2	3,9	42,0	47,4	2,3	0,2	8,0	Tirschenreuth	
1.392,5	4,9	0,2	0,3	4,7	4,4	53,2	33,9	2,0	0,8	10,0	Regensburg	
13,2	8,2	0,4	0,1	5,3	4,7	60,7	24,3	0,5	0,5	13,7	Gemeinde	
21,6	3,8	0,0	0,2	3,3	3,3	62,4	29,3	0,9	0,1	7,3	Alteglöfshaus	
27,3	3,1	0,2	0,1	3,8	3,8	76,7	14,6	1,3	0,1	7,2	Altenthann	
14,8	4,3	0,1	0,4	3,5	3,5	24,0	48,6	17,8	1,2	8,4	Aufhausen	
30,5	5,7	1,5	0,4	8,2	8,2	69,2	9,2	5,1	0,7	14,6	Bach a. d. Donau	
72,5	3,3	0,1	0,2	5,1	4,8	52,1	38,4	0,3	0,4	8,7	Barbing	
71,9	3,3	0,0	0,1	3,7	3,7	49,8	42,2	0,5	0,2	7,2	Beratzhausen, Markt	
30,6	3,4	0,1	0,2	4,2	4,2	51,3	39,6	0,9	0,4	7,9	Bernhardswald	
13,0	4,6	0,3	0,2	5,5	5,5	45,7	43,2	0,2	0,2	10,5	Brennberg	
7,1	10,3	-	0,5	5,6	5,0	65,0	15,6	1,0	1,8	16,6	Brunn	
9,7	12,9	-	1,9	7,4	7,4	39,2	19,2	17,9	1,5	22,3	Deuerling	
22,0	3,6	0,2	0,1	4,6	4,6	43,5	45,2	2,4	0,4	8,5	Donaustauf, Markt	
20,7	4,4	0,3	0,3	4,6	3,9	76,0	13,9	0,4	0,1	9,6	Duggendorf	
122,3	3,7	0,1	0,2	4,2	4,2	56,1	34,0	0,1	1,4	8,3	Hagelstadt	
15,6	3,1	0,2	0,2	3,9	3,9	63,1	29,3	0,1	0,1	7,3	Hemau, Stadt	
43,2	2,5	0,1	0,2	3,9	3,9	48,7	41,7	1,2	1,7	6,7	Holzheim a. Forst	
5,3	11,4	-	0,6	6,8	5,6	79,5	0,6	0,7	0,4	18,8	Kallmünz, Markt	
28,8	6,7	0,2	0,5	7,2	6,1	55,1	28,2	0,6	1,4	14,7	Köfering	
31,7	10,5	0,2	0,5	5,6	5,6	53,4	28,7	0,8	0,3	16,7	Laaber, Markt	
53,9	4,0	1,3	0,2	4,1	3,8	77,9	9,8	2,3	0,4	8,5	Lappersdorf, Markt	
36,2	2,0	0,2	0,1	3,7	3,5	69,9	21,7	1,6	0,9	5,9	Mintraching	
9,8	30,5	1,3	5,3	9,1	9,0	45,7	0,6	6,6	0,8	45,9	Mötzing	
32,9	9,5	0,1	0,8	6,7	5,9	41,6	39,5	0,6	1,2	17,0	Neutraubling, Stadt	
24,8	9,7	0,0	0,3	5,3	4,7	66,0	8,3	0,5	10,0	15,3	Nittendorf, Markt	
32,5	6,1	0,1	0,0	8,4	8,2	53,7	28,9	2,5	0,3	14,7	Obertraubling	
24,6	4,6	0,3	0,4	4,1	4,1	61,5	24,4	4,6	0,1	9,1	Pentling	
15,3	4,1	0,1	0,2	4,8	4,6	71,1	17,6	1,8	0,3	9,2	Pettendorf	
48,1	3,0	0,6	0,1	4,0	3,9	70,1	14,1	7,5	0,6	7,2	Pfakofen	
13,3	3,4	0,1	0,8	3,7	3,7	38,6	50,6	2,4	0,5	8,0	Pfatter	
99,5	5,6	0,3	0,2	4,1	4,0	43,0	44,5	2,0	0,2	10,0	Pielenhofen	
23,9	2,1	-	0,2	3,7	3,2	79,2	12,0	1,3	1,5	6,0	Regenstauf, Markt	
77,6	4,7	0,1	0,2	5,0	4,6	62,9	26,1	0,8	0,2	10,0	Riekofen	
44,2	5,4	0,1	0,6	5,1	4,3	36,7	49,2	2,4	0,6	11,1	Schierling, Markt	
19,4	5,7	0,2	0,1	4,7	4,1	64,4	22,8	1,2	0,9	10,7	Sinzing	
11,4	12,1	0,6	0,4	4,3	4,3	34,5	38,9	7,1	2,0	17,4	Sünching	
37,1	3,3	-	0,2	4,4	4,4	65,6	25,3	0,4	0,8	7,9	Tegernheim	
29,8	8,5	0,4	0,3	5,0	4,7	47,0	37,2	0,7	1,0	14,0	Thalmassing	
22,0	5,2	0,1	0,1	4,5	4,5	37,5	50,2	2,4	-	9,9	Wenzenbach	
52,3	4,3	0,2	0,2	5,6	5,6	41,1	43,2	4,8	0,7	10,1	Wiesent	
7,5	6,3	-	0,3	3,5	3,5	63,6	25,8	-	0,4	10,2	Wörth a. d. Donau, Stadt	
16,1	10,0	0,2	0,5	6,1	5,8	45,7	33,8	3,5	0,2	16,7	Wolfsegg	
58,4	-	-	0,2	1,0	1,0	2,2	96,6	0,0	-	1,2	Zeitlarn	
5.201,1	5,0	0,3	0,3	4,8	4,6	48,1	36,5	1,5	3,5	10,3	Region 11	
80,7	34,9	2,1	2,6	13,0	11,0	36,7	5,6	4,2	0,9	52,6	Stadt Regensburg	
1.392,5	4,9	0,2	0,3	4,7	4,4	53,2	33,9	2,0	0,8	10,0	Landkreis Regensburg	
1.512,2	4,6	0,2	0,2	4,1	4,0	46,6	42,7	1,4	0,2	9,1	Cham	
1.344,1	4,0	0,3	0,5	5,1	5,0	46,4	30,5	1,0	12,3	9,7	Neumarkt i. d. OPf.	
871,8	4,6	0,4	0,3	4,8	4,6	45,9	41,9	1,7	0,4	9,8	Kelheim (teilweise)	

¹⁾ Stand 01.01.2006

Quelle: Bayerisches Landesamt für Statistik und Datenverarbeitung

18.9 Altersstruktur - absolut

Region	Bevölkerung ¹⁾ am 31.12.2007								
	ins-gesamt	davon im Alter von ... bis unter ... Jahren							
		unter 6	6 bis unter 15	15 bis unter 18	18 bis unter 25	25 bis unter 30	30 bis unter 50	50 bis unter 65	65 und älter
Oberpfalz	1.086.684	55.336	104.402	39.815	90.620	64.732	331.584	194.964	205.231
dav. Kreisfreie Städte	219.156	10.894	16.446	6.097	19.151	16.997	67.507	37.786	44.278
dav. Stadt Regensburg	132.495	6.794	9.047	3.253	12.021	11.827	42.701	21.771	25.081
Amberg	44.216	2.049	3.630	1.435	3.743	2.700	12.653	8.192	9.814
Weiden i. d. OPf.	42.445	2.051	3.769	1.409	3.387	2.470	12.153	7.823	9.383
Landkreise	867.528	44.442	87.956	33.718	71.469	47.735	264.077	157.178	160.953
dav. Landkreis Amberg-Weizsach	107.069	5.246	10.907	4.413	8.946	5.650	32.323	18.980	20.604
Cham	129.605	6.391	12.603	4.751	10.755	7.387	39.043	23.629	25.046
Neumarkt i. d. OPf.	128.488	6.899	13.897	5.293	10.763	7.104	39.647	22.394	22.491
Neustadt a. d. Waldnaab	99.007	5.009	10.211	4.021	8.378	5.462	29.631	17.709	18.586
Schwandorf	144.089	7.349	14.074	5.449	11.728	8.180	43.371	26.078	27.860
Tirschenreuth	76.549	3.539	7.612	2.917	6.203	3.914	22.135	14.065	16.164
Regensburg	182.721	10.009	18.652	6.874	14.696	10.038	57.927	34.323	30.202
dav. Gemeinde									
Alteglöfshaus	3.222	167	312	143	295	154	1.007	678	466
Altenhann	1.586	97	180	67	135	75	514	269	249
Aufhausen	1.737	93	198	76	139	112	544	300	275
Bach a. d. Donau	1.820	96	169	64	145	75	614	359	298
Barbing	4.766	245	510	173	397	287	1.548	905	701
Beratzhausen, Markt	5.621	312	601	221	484	296	1.686	941	1.080
Bernhardswald	5.652	297	563	216	483	322	1.732	1.069	970
Brennberg	1.836	102	222	85	163	101	583	290	290
Brunn	1.361	94	137	67	113	74	475	206	195
Deuerling	2.102	113	245	83	152	93	679	414	323
Donaustauf, Markt	3.799	216	323	134	301	207	1.161	788	669
Duggendorf	1.633	93	160	63	140	82	533	298	264
Hagelstadt	1.999	97	197	83	169	91	595	430	337
Hemau, Stadt	8.478	504	962	352	765	494	2.617	1.453	1.331
Holzheim a. Forst	1.018	56	105	48	78	68	308	208	147
Kallmünz, Markt	2.882	142	261	101	225	148	827	586	592
Köfering	2.356	180	300	99	176	126	867	382	226
Laaber, Markt	5.174	240	553	229	409	277	1.598	985	883
Lappersdorf, Markt	13.040	712	1.296	420	924	665	3.967	2.544	2.512
Mintraching	4.706	273	479	173	378	238	1.664	722	779
Mötzing	1.486	89	131	59	147	62	489	230	279
Neutraubling, Stadt	12.509	732	1.183	443	1.116	806	3.628	2.465	2.136
Nittendorf, Markt	8.976	446	894	351	784	480	2.731	1.728	1.562
Obertraubling	7.515	440	733	241	595	446	2.513	1.301	1.246
Pentling	5.741	294	526	197	413	339	1.910	1.154	908
Pettendorf	3.263	191	332	107	247	156	1.100	659	471
Pfakofen	1.552	86	168	67	137	78	538	247	231
Pfatter	3.135	208	325	109	252	154	1.004	555	528
Pielenhofen	1.406	107	158	65	88	88	479	218	203
Regenstauf, Markt	14.938	676	1.406	556	1.240	881	4.567	3.015	2.597
Riekofen	805	32	81	41	52	27	271	133	168
Schierling, Markt	7.227	402	777	279	577	390	2.223	1.266	1.313
Sinzing	6.879	403	777	232	492	369	2.166	1.370	1.070
Sünching	1.975	126	176	80	137	106	589	367	394
Tegernheim	4.651	261	477	146	309	276	1.580	870	732
Thalmassing	3.293	188	375	136	268	193	1.124	605	404
Wenzenbach	8.255	437	935	317	625	439	2.791	1.613	1.098
Wiesent	2.546	120	286	125	223	140	879	406	367
Wörth a. d. Donau, Stadt	4.459	248	431	178	409	268	1.344	828	753
Wolfsegg	1.501	81	176	57	89	77	519	279	223
Zeitlarn	5.821	313	532	191	425	278	1.963	1.187	932
Region 11	665.859	35.333	63.612	23.686	55.841	41.712	207.816	118.604	119.255
dav. Stadt Regensburg	132.495	6.794	9.047	3.253	12.021	11.827	42.701	21.771	25.081
Landkreis Regensburg	182.721	10.009	18.652	6.874	14.696	10.038	57.927	34.323	30.202
Cham	129.605	6.391	12.603	4.751	10.755	7.387	39.043	23.629	25.046
Neumarkt i. d. OPf.	128.488	6.899	13.897	5.293	10.763	7.104	39.647	22.394	22.491
Kelheim (teilweise)	92.550	5.240	9.413	3.515	7.606	5.356	28.498	16.487	16.435

¹⁾ Bevölkerung am Ort der Hauptwohnung (siehe Seite 52)

Quelle: Bayerisches Landesamt für Statistik und Datenverarbeitung

18.10 Altersstruktur - in Prozent

Bevölkerung ¹⁾ am 31.12.2007									Region
ins-gesamt	davon im Alter von ... bis unter ... Jahren								
	unter 6	6 bis unter 15	15 bis unter 18	18 bis unter 25	25 bis unter 30	30 bis unter 50	50 bis unter 65	65 und älter	
1.086.684	5,1	9,6	3,7	8,3	6,0	30,5	17,9	18,9	Oberpfalz
219.156	5,0	7,5	2,8	8,7	7,8	30,8	17,2	20,2	Kreisfreie Städte
132.495	5,1	6,8	2,5	9,1	8,9	32,2	16,4	18,9	Stadt Regensburg
44.216	4,6	8,2	3,2	8,5	6,1	28,6	18,5	22,2	Amberg
42.445	4,8	8,9	3,3	8,0	5,8	28,6	18,4	22,1	Weiden i. d. OPf.
867.528	5,1	10,1	3,9	8,2	5,5	30,4	18,1	18,6	Landkreise
107.069	4,9	10,2	4,1	8,4	5,3	30,2	17,7	19,2	Landkreis Amberg-Sulzbach
129.605	4,9	9,7	3,7	8,3	5,7	30,1	18,2	19,3	Cham
128.488	5,4	10,8	4,1	8,4	5,5	30,9	17,4	17,5	Neumarkt i. d. OPf.
99.007	5,1	10,3	4,1	8,5	5,5	29,9	17,9	18,8	Neustadt a. d. Waldnaab
144.089	5,1	9,8	3,8	8,1	5,7	30,1	18,1	19,3	Schwandorf
76.549	4,6	9,9	3,8	8,1	5,1	28,9	18,4	21,1	Tirschenreuth
182.721	5,5	10,2	3,8	8,0	5,5	31,7	18,8	16,5	Regensburg
3.222	5,2	9,7	4,4	9,2	4,8	31,3	21,0	14,5	Gemeinde
1.586	6,1	11,3	4,2	8,5	4,7	32,4	17,0	15,7	Alteglöfshaus
1.737	5,4	11,4	4,4	8,0	6,4	31,3	17,3	15,8	Altenthann
1.820	5,3	9,3	3,5	8,0	4,1	33,7	19,7	16,4	Aufhausen
4.766	5,1	10,7	3,6	8,3	6,0	32,5	19,0	14,7	Bach a.d. Donau
5.621	5,6	10,7	3,9	8,6	5,3	30,0	16,7	19,2	Barbing
5.652	5,3	10,0	3,8	8,5	5,7	30,6	18,9	17,2	Beratzhausen, Markt
1.836	5,6	12,1	4,6	8,9	5,5	31,8	15,8	15,8	Bernhardswald
1.361	6,9	10,1	4,9	8,3	5,4	34,9	15,1	14,3	Brennberg
2.102	5,4	11,7	3,9	7,2	4,4	32,3	19,7	15,4	Brunn
3.799	5,7	8,5	3,5	7,9	5,4	30,6	20,7	17,6	Deuerling
1.633	5,7	9,8	3,9	8,6	5,0	32,6	18,2	16,2	Donaustauf, Markt
1.999	4,9	9,9	4,2	8,5	4,6	29,8	21,5	16,9	Duggendorf
8.478	5,9	11,3	4,2	9,0	5,8	30,9	17,1	15,7	Hagelstadt
1.018	5,5	10,3	4,7	7,7	6,7	30,3	20,4	14,4	Hemau, Stadt
2.882	4,9	9,1	3,5	7,8	5,1	28,7	20,3	20,5	Holzheim a. Forst
2.356	7,6	12,7	4,2	7,5	5,3	36,8	16,2	9,6	Kallmünz, Markt
5.174	4,6	10,7	4,4	7,9	5,4	30,9	19,0	17,1	Köfering
13.040	5,5	9,9	3,2	7,1	5,1	30,4	19,5	19,3	Laaber, Markt
4.706	5,8	10,2	3,7	8,0	5,1	35,4	15,3	16,6	Lappersdorf, Markt
1.486	6,0	8,8	4,0	9,9	4,2	32,9	15,5	18,8	Mintraching
12.509	5,9	9,5	3,5	8,9	6,4	29,0	19,7	17,1	Mötzing
8.976	5,0	10,0	3,9	8,7	5,3	30,4	19,3	17,4	Neutraubling, Stadt
7.515	5,9	9,8	3,2	7,9	5,9	33,4	17,3	16,6	Nittendorf, Markt
5.741	5,1	9,2	3,4	7,2	5,9	33,3	20,1	15,8	Obertraubling
3.263	5,9	10,2	3,3	7,6	4,8	33,7	20,2	14,4	Pentling
1.552	5,5	10,8	4,3	8,8	5,0	34,7	15,9	14,9	Pettendorf
3.135	6,6	10,4	3,5	8,0	4,9	32,0	17,7	16,8	Pfakofen
1.406	7,6	11,2	4,6	6,3	6,3	34,1	15,5	14,4	Pfatter
14.938	4,5	9,4	3,7	8,3	5,9	30,6	20,2	17,4	Pielenhofen
805	4,0	10,1	5,1	6,5	3,4	33,7	16,5	20,9	Regenstau, Markt
7.227	5,6	10,8	3,9	8,0	5,4	30,8	17,5	18,2	Riekofen
6.879	5,9	11,3	3,4	7,2	5,4	31,5	19,9	15,6	Schierling, Markt
1.975	6,4	8,9	4,1	6,9	5,4	29,8	18,6	19,9	Sinzing
4.651	5,6	10,3	3,1	6,6	5,9	34,0	18,7	15,7	Sünching
3.293	5,7	11,4	4,1	8,1	5,9	34,1	18,4	12,3	Tegernheim
8.255	5,3	11,3	3,8	7,6	5,3	33,8	19,5	13,3	Thalmassing
2.546	4,7	11,2	4,9	8,8	5,5	34,5	15,9	14,4	Wenzenbach
4.459	5,6	9,7	4,0	9,2	6,0	30,1	18,6	16,9	Wiesent
1.501	5,4	11,7	3,8	5,9	5,1	34,6	18,6	14,9	Wörth a.d. Donau, Stadt
5.821	5,4	9,1	3,3	7,3	4,8	33,7	20,4	16,0	Wolfsegg
									Zeitlarn
665.859	5,3	9,6	3,6	8,4	6,3	31,2	17,8	17,9	Region 11
132.495	5,1	6,8	2,5	9,1	8,9	32,2	16,4	18,9	Stadt Regensburg
182.721	5,5	10,2	3,8	8,0	5,5	31,7	18,8	16,5	Landkreis Regensburg
129.605	4,9	9,7	3,7	8,3	5,7	30,1	18,2	19,3	Cham
128.488	5,4	10,8	4,1	8,4	5,5	30,9	17,4	17,5	Neumarkt i. d. OPf.
92.550	5,7	10,2	3,8	8,2	5,8	30,8	17,8	17,8	Kelheim (teilweise)

¹⁾ Bevölkerung am Ort der Hauptwohnung (siehe Seite 52)

Quelle: Bayerisches Landesamt für Statistik und Datenverarbeitung

18.11 Bevölkerungsbewegung ¹⁾

Region	Lebend-geborene		Ge-storbene		Zu-gezogene		Fort-gezogene		Bevölkerungs-saldo	
	2005	2006	2005	2006	2005	2006	2005	2006	2005	2006
Oberpfalz	8.953	8.732	10.844	10.674	52.314	51.863	51.132	51.538	- 709	- 1.617
dav. Kreisfreie Städte	1.914	1.858	2.398	2.312	14.571	14.900	13.219	13.364	+ 868	+ 1.082
dav. Stadt Regensburg	1.193	1.210	1.379	1.356	10.134	10.712	9.003	9.084	+ 945	+ 1.482
Amberg	382	312	503	471	2.257	2.175	2.112	2.239	+ 24	- 223
Weiden i. d. OPf.	339	336	516	485	2.180	2.013	2.104	2.041	- 101	- 177
Landkreise	7.039	6.874	8.446	8.362	37.743	36.963	37.913	38.174	- 1.577	- 2.699
dav. Landkreis Amberg-Weizsäcker	859	796	1.034	1.065	4.503	4.371	4.953	4.581	- 625	- 479
Cham	1.072	979	1.398	1.372	5.136	4.750	5.246	5.121	- 436	- 764
Neumarkt i. d. OPf.	1.052	1.116	1.097	1.117	5.370	5.364	5.432	5.447	- 107	- 84
Neustadt a. d. Waldnaab	756	772	998	1.012	4.238	3.877	4.389	4.226	- 393	- 589
Schwandorf	1.114	1.141	1.523	1.461	6.240	6.246	5.983	6.260	- 152	- 334
Tirschenreuth	611	535	885	856	2.473	2.553	2.862	2.871	- 663	- 639
Regensburg	1.575	1.535	1.511	1.479	9.783	9.802	9.048	9.668	+ 799	+ 190
dav. Gemeinde										
Alteglöfshaus	17	24	19	12	152	245	215	240	- 65	+ 17
Altenthann	15	7	9	10	51	58	86	60	- 29	- 5
Aufhausen	22	21	15	15	91	59	80	68	+ 18	- 3
Bach a.d. Donau	14	15	13	10	98	70	64	94	+ 35	- 19
Barbing	45	36	35	23	272	243	273	271	+ 9	- 15
Beratzhausen, Markt	55	47	61	51	322	275	282	304	+ 34	- 33
Bernhardswald	43	51	63	55	265	284	227	267	+ 18	+ 13
Brennberg	11	15	9	7	58	50	64	61	- 4	- 3
Brunn	9	13	8	9	96	49	53	89	+ 44	- 36
Deuerling	15	15	11	13	98	115	107	116	- 5	+ 1
Donaustauf, Markt	26	43	21	23	179	208	186	227	- 2	+ 1
Duggendorf	16	14	10	10	67	63	57	84	+ 16	- 17
Hagelstadt	15	15	8	19	116	111	52	61	+ 71	+ 46
Hemau, Stadt	80	68	106	77	259	270	249	276	- 16	- 15
Holzheim a. Forst	11	10	8	6	43	36	28	42	+ 18	- 2
Kallmünz, Markt	18	22	33	40	113	124	115	103	- 17	+ 3
Köfering	21	24	12	10	189	216	138	162	+ 60	+ 68
Laaber, Markt	28	32	32	36	242	222	283	220	- 45	- 2
Lappersdorf, Markt	117	101	108	111	800	835	736	750	+ 73	+ 75
Mintraching	41	58	26	38	261	245	260	280	+ 16	- 15
Mötzing	19	8	15	12	45	74	33	38	+ 16	+ 32
Neutraubling, Stadt	118	102	101	110	706	815	697	781	+ 26	+ 26
Nittendorf, Markt	87	55	84	78	496	435	497	532	+ 2	- 120
Obertraubling	72	79	84	74	613	526	429	419	+ 172	+ 112
Pentling	42	56	28	31	371	403	341	401	+ 44	+ 27
Pettendorf	39	24	19	26	151	197	138	209	+ 33	- 14
Pfakofen	12	14	11	6	82	83	62	73	+ 21	+ 18
Pfatter	37	28	22	24	123	124	110	106	+ 28	+ 22
Pielenhofen	13	16	11	7	93	86	70	69	+ 25	+ 26
Regenstau, Markt	114	126	151	171	793	783	720	779	+ 36	- 41
Riekofen	4	5	7	11	25	41	34	23	- 12	+ 12
Schierling, Markt	56	60	78	63	309	339	338	346	- 51	- 10
Sinzing	59	66	43	45	374	359	317	362	+ 73	+ 18
Sünching	14	19	23	34	72	98	65	69	- 2	+ 14
Tegernheim	42	48	37	35	359	338	284	320	+ 80	+ 31
Thalmassing	33	23	17	16	202	202	183	205	+ 35	+ 4
Wenzenbach	58	63	46	37	416	430	413	395	+ 15	+ 61
Wiesent	21	16	14	13	110	88	122	118	- 5	- 27
Wörth a.d. Donau, Stadt	49	35	52	51	218	222	212	223	+ 3	- 17
Wolfsegg	14	13	18	11	72	65	54	69	+ 14	- 2
Zeitlarn	53	48	43	49	381	316	374	356	+ 17	- 41
Region 11	5.711	5.635	6.225	6.231	35.446	35.192	33.503	34.052	+ 1.429	+ 544
dav. Stadt Regensburg	1.193	1.210	1.379	1.356	10.134	10.712	9.003	9.084	+ 945	+ 1.482
Landkreis Regensburg	1.575	1.535	1.511	1.479	9.783	9.802	9.048	9.668	+ 799	+ 190
Cham	1.072	979	1.398	1.372	5.136	4.750	5.246	5.121	- 436	- 764
Neumarkt i. d. OPf.	1.052	1.116	1.097	1.117	5.370	5.364	5.432	5.447	- 107	- 84
Kelheim (teilweise)	819	795	840	907	5.023	4.564	4.774	4.732	+ 228	- 280

¹⁾ Bevölkerung am Ort der Hauptwohnung (siehe Seite 52)

Quelle: Bayerisches Landesamt für Statistik und Datenverarbeitung

18.12 Bevölkerungsbewegung auf 1000 Einwohner ¹⁾

Lebend-geborene		Ge-storbene		Zu-gezogene		Fort-gezogene		Bevölkerungs-saldo		Region
2005	2006	2005	2006	2005	2006	2005	2006	2005	2006	
8,2	8,0	9,9	9,8	48,0	47,6	46,9	47,3	- 0,7	- 1,5	Oberpfalz
8,8	8,5	11,1	10,6	67,2	68,4	61,0	61,4	+ 4,0	+ 5,0	Kreisfreie Städte
9,2	9,3	10,7	10,4	78,3	82,0	69,6	69,6	+ 7,3	+ 11,3	Stadt Regensburg
8,6	7,0	11,3	10,6	50,6	48,9	47,3	50,3	- 0,5	- 5,0	Amberg
7,9	7,9	12,1	11,4	51,0	47,3	49,2	47,9	- 2,4	- 4,2	Weiden i. d. OPf.
8,1	7,9	9,7	9,6	43,2	42,4	43,4	43,8	- 1,8	- 3,1	Landkreise
7,9	7,4	9,5	9,9	41,5	40,5	45,7	42,4	- 5,8	- 4,4	Landkreis Amberg-Sulzbach
8,2	7,5	10,7	10,5	39,2	36,4	40,0	39,2	- 3,3	- 5,9	Cham
8,2	8,7	8,5	8,7	41,7	41,7	42,2	42,4	- 0,8	- 0,7	Neumarkt i. d. OPf.
7,5	7,7	10,0	10,1	42,3	38,9	43,8	42,3	- 3,9	- 5,9	Neustadt a. d. Waldnaab
7,7	7,9	10,5	10,1	43,1	43,2	41,3	43,3	- 1,0	- 2,3	Schwandorf
7,8	6,9	11,3	11,1	31,7	33,0	36,7	37,1	- 8,5	- 8,3	Tirschenreuth
8,7	8,4	8,3	8,1	53,8	53,8	49,8	53,0	+ 4,4	+ 1,0	Regensburg
5,3	7,5	5,9	3,8	47,3	76,8	66,9	75,2	- 20,2	+ 5,3	Gemeinde
9,5	4,5	5,7	6,4	32,1	37,0	54,2	38,2	- 18,3	- 3,2	Alteglöfshaim
12,6	12,0	8,6	8,5	52,1	33,6	45,8	38,7	+ 10,3	- 1,7	Altenthann
7,8	8,3	7,2	5,5	54,6	38,8	35,6	52,1	+ 19,5	- 10,5	Aufhausen
9,5	7,6	7,4	4,9	57,7	51,5	57,9	57,5	+ 1,9	- 3,2	Bach a.d. Donau
9,7	8,3	10,7	9,0	56,6	48,3	49,6	53,4	+ 6,0	- 5,8	Barbing
7,6	9,0	11,2	9,7	47,0	50,3	40,3	47,3	+ 3,2	+ 2,3	Beratzhausen, Markt
6,0	8,1	4,9	3,8	31,4	27,2	34,7	33,1	- 2,2	- 1,6	Bernhardswald
6,6	9,6	5,9	6,6	70,7	36,0	39,1	65,4	+ 32,4	- 26,5	Brennberg
7,2	7,2	5,3	6,2	46,8	55,0	51,1	55,5	- 2,4	+ 0,5	Brunn
6,9	11,4	5,6	6,1	47,5	55,2	49,3	60,2	- 0,5	+ 0,3	Deuerling
9,8	8,6	6,1	6,1	41,1	38,6	34,9	51,5	+ 9,8	- 10,4	Donaustauf, Markt
7,8	7,6	4,2	9,6	60,2	55,9	27,0	30,7	+ 36,8	+ 23,2	Duggendorf
9,3	7,9	12,4	9,0	30,2	31,5	29,0	32,2	- 1,9	- 1,8	Hagelstadt
10,9	9,8	7,9	5,9	42,6	35,4	27,7	41,3	+ 17,8	- 2,0	Hemau, Stadt
6,2	7,6	11,4	13,9	39,1	43,1	39,8	35,8	- 5,9	+ 1,0	Holzheim a. Forst
9,2	10,3	5,3	4,3	83,0	92,3	60,6	69,2	+ 26,4	+ 29,0	Kallmünz, Markt
5,4	6,1	6,1	6,9	46,3	42,6	54,1	42,3	- 8,6	- 0,4	Köfering
9,1	7,8	8,4	8,6	62,5	64,9	57,5	58,3	+ 5,7	+ 5,8	Laaber, Markt
8,7	12,3	5,5	8,0	55,2	51,9	55,0	59,3	+ 3,4	- 3,2	Lappersdorf, Markt
13,1	5,4	10,3	8,1	30,9	50,1	22,7	25,7	+ 11,0	+ 21,7	Mintraching
9,4	8,1	8,1	8,8	56,3	64,8	55,6	62,1	+ 2,1	+ 2,1	Mötzing
9,5	6,1	9,2	8,6	54,3	47,9	54,4	58,6	+ 0,2	- 13,2	Neutraubling, Stadt
10,0	10,7	11,6	10,1	85,0	71,5	59,5	56,9	+ 23,8	+ 15,2	Nittendorf, Markt
7,5	9,9	5,0	5,5	66,3	71,6	60,9	71,2	+ 7,9	+ 4,8	Obertraubling
11,9	7,3	5,8	7,9	46,1	60,0	42,2	63,7	+ 10,1	- 4,3	Pentling
7,8	9,0	7,2	3,9	53,3	53,3	40,3	46,9	+ 13,7	+ 11,6	Pettendorf
12,0	9,0	7,1	7,7	39,8	39,8	35,6	34,0	+ 9,1	+ 7,1	Pfakofen
9,6	11,6	8,2	5,1	68,9	62,5	51,9	50,2	+ 18,5	+ 18,9	Pfatter
7,6	8,4	10,1	11,4	52,9	52,3	48,0	52,0	+ 2,4	- 2,7	Pielenhofen
5,0	6,2	8,7	13,7	31,1	50,9	42,2	28,6	- 14,9	+ 14,9	Regenstauf, Markt
7,7	8,3	10,8	8,7	42,7	47,1	46,7	48,0	- 7,1	- 1,4	Riekofen
8,7	9,7	6,4	6,6	55,3	52,7	46,8	53,1	+ 10,8	+ 2,6	Schierling, Markt
7,1	9,6	11,7	17,2	36,6	49,7	33,1	35,0	- 1,0	+ 7,1	Sinzing
9,3	10,5	8,2	7,7	79,6	74,0	63,0	70,1	+ 17,7	+ 6,8	Sünching
10,1	7,0	5,2	4,8	61,6	61,2	55,8	62,1	+ 10,7	+ 1,2	Tegernheim
7,1	7,7	5,7	4,5	51,1	52,6	50,7	48,3	+ 1,8	+ 7,5	Thalmassing
8,2	6,3	5,5	5,1	43,0	34,6	47,7	46,4	- 2,0	- 10,6	Wenzenbach
10,9	11,7	11,6	17,0	48,6	74,2	47,2	74,5	+ 0,7	- 5,7	Wiesent
9,4	4,4	12,1	3,7	48,2	21,8	36,2	23,1	+ 9,4	- 0,7	Wörth a.d. Donau, Stadt
9,0	8,2	7,3	8,4	65,0	54,0	63,8	60,8	+ 2,9	- 7,0	Wolfsegg
										Zeitlarn
8,6	8,5	9,4	9,4	53,4	53,0	50,5	51,2	+ 2,2	+ 0,8	Region 11
9,2	9,3	10,7	10,4	78,3	82,0	69,6	69,6	+ 7,3	+ 11,3	Stadt Regensburg
8,7	8,4	8,3	8,1	53,8	53,8	49,8	53,0	+ 4,4	+ 1,0	Landkreis Regensburg
8,2	7,5	10,7	10,5	39,2	36,4	40,0	39,2	- 3,3	- 5,9	Cham
8,2	8,7	8,5	8,7	41,7	41,7	42,2	42,4	- 0,8	- 0,7	Neumarkt i. d. OPf.
8,9	8,6	9,1	9,8	54,3	49,3	51,6	51,1	+ 2,5	- 3,0	Kelheim (teilweise)

¹⁾ Bevölkerung am Ort der Hauptwohnung (siehe Seite 52)

Quelle: Bayerisches Landesamt für Statistik und Datenverarbeitung

18.13 Baufertigstellungen

Region	Fertiggestellte Wohngebäude insgesamt		Fertiggestellte Wohnungen ¹⁾							
			insgesamt		davon					
					mit 1 oder 2 Wohnräumen		mit 3 oder 4 Wohnräumen		mit 5 oder mehr Wohnräumen	
	2005	2006	2005	2006	2005	2006	2005	2006	2005	2006
Oberpfalz	2.626	3.021	4.377	5.058	254	502	1.152	1.172	2.971	3.384
dav. Kreisfreie Städte	347	389	946	1.194	85	321	470	399	391	474
dav. Stadt Regensburg	226	248	739	914	65	267	421	350	253	297
Amberg	51	77	91	174	13	41	18	33	60	100
Weiden i. d. OPf.	70	64	116	106	7	13	31	16	78	77
Landkreise	2.279	2.632	3.431	3.864	169	181	682	773	2.580	2.910
dav. Landkreis Amberg-Weizsäcker	244	502	346	758	7	24	37	152	302	582
Cham	385	321	682	600	52	66	174	142	456	392
Neumarkt i. d. OPf.	276	398	503	607	40	35	152	149	311	423
Neustadt a. d. Waldnaab	243	225	367	341	15	14	51	49	301	278
Schwandorf	310	378	413	491	23	19	84	99	306	373
Tirschenreuth	143	125	231	178	5	5	51	18	175	155
Regensburg	678	683	889	889	27	18	133	164	729	707
dav. Gemeinde										
Alteglofsheim	5	7	9	11	-	-	1	4	8	7
Altenhann	6	3	9	8	-	2	2	2	7	4
Aufhausen	9	3	10	4	-	-	-	1	10	3
Bach a.d. Donau	6	10	9	13	2	-	2	3	5	10
Barbing	24	15	31	17	5	-	4	2	22	15
Beratzhausen, Markt	24	16	32	17	1	-	-	2	31	15
Bernhardswald	19	23	23	30	-	3	2	2	21	25
Brennberg	4	3	7	6	1	-	1	-1	5	7
Brunn	5	3	8	3	-	-	1	-	7	3
Deuerling	3	3	4	3	-	-	1	-	3	3
Donaustauf, Markt	11	18	11	20	-	-	-	1	11	19
Duggendorf	11	3	13	5	1	-	2	1	10	4
Hagelstadt	29	24	31	28	-	-	5	6	26	22
Hemau, Stadt	25	30	31	41	-	1	3	5	28	35
Holzheim a. Forst	3	4	5	5	-	-	1	2	4	3
Kallmünz, Markt	6	17	8	19	-	6	17	5	7	14
Köfering	13	16	13	16	-	-	-	-	13	16
Laaber, Markt	9	25	9	27	-	-	-	3	9	24
Lappersdorf, Markt	44	36	66	44	2	-	20	8	44	36
Mintraching	17	17	18	21	-	-	1	3	17	18
Mötzing	4	6	5	7	-	-	1	-	4	7
Neutraubling, Stadt	19	36	23	40	-	-	2	2	21	38
Nittendorf, Markt	21	17	30	32	4	-	6	12	20	20
Obertraubling	33	44	54	47	1	-	21	5	32	42
Pentling	25	10	30	12	1	1	4	-	25	11
Pettendorf	13	12	18	16	-	-	1	1	17	15
Pfakofen	12	12	17	13	1	-	-	3	16	10
Pfatter	14	17	14	19	-	1	1	2	13	16
Pielenhofen	14	14	17	16	-	-	1	1	16	15
Regenstauf, Markt	57	59	101	90	4	-	28	33	69	57
Riekofen	9	5	10	7	-	1	-	1	10	5
Schierling, Markt	19	22	24	33	1	3	2	8	21	22
Sinzing	19	25	26	32	1	1	4	7	21	24
Sünching	10	4	11	6	-	-	1	2	10	4
Tegernheim	32	30	35	48	-	-	1	8	34	40
Thalmassing	9	22	15	34	-	-	4	15	11	19
Wenzenbach	38	33	40	43	-	2	2	8	38	33
Wiesent	17	3	21	3	1	-	2	1	18	2
Wörth a.d. Donau, Stadt	7	14	9	23	-	1	1	2	8	20
Wolfsegg	4	5	6	8	-	-	1	1	5	7
Zeitlarn	29	17	36	22	1	2	3	3	32	17
Region 11	1.818	1.894	3.229	3.473	202	416	982	953	2.045	2.104
dav. Stadt Regensburg	226	248	739	914	65	267	421	350	253	297
Landkreis Regensburg	678	683	889	889	27	18	133	164	729	707
Cham	385	321	682	600	52	66	174	142	456	392
Neumarkt i. d. OPf.	276	398	503	607	40	35	152	149	311	423
Kelheim (teilweise)	253	244	416	463	18	30	102	148	296	285

¹⁾ in Wohn- und Nichtwohngebäuden

Quelle: Bayerisches Landesamt für Statistik und Datenverarbeitung

18.14 Baubestand

Bestand an Wohngebäuden insgesamt		Bestand an Wohnungen ¹⁾								Region
		insgesamt		davon						
				mit 1 oder 2 Wohnräumen		mit 3 oder 4 Wohnräumen		mit 5 oder mehr Wohnräumen		
2005	2006	2005	2006	2005	2006	2005	2006	2005	2006	
281.651	284.548	496.383	500.957	34.708	34.966	193.954	195.021	267.721	270.970	Oberpfalz
37.184	37.552	120.251	121.156	16.415	16.504	65.339	65.699	38.497	38.953	dav. Kreisfreie Städte
19.588	19.816	75.026	75.686	13.057	13.128	41.848	42.157	20.121	20.401	dav. Stadt Regensburg
8.793	8.869	22.298	22.437	1.615	1.620	11.421	11.456	9.262	9.361	Amberg
8.803	8.867	22.927	23.033	1.743	1.756	12.070	12.086	9.114	9.191	Weiden i. d. OPf.
244.467	246.996	376.132	379.801	18.293	18.462	128.615	129.322	229.224	232.017	Landkreise
28.848	29.348	45.549	46.297	1.794	1.818	15.389	15.536	28.366	28.943	dav. Landkreis Amberg-Sulzbach
38.834	39.118	59.019	59.555	3.799	3.855	20.170	20.289	35.050	35.411	Cham
36.462	36.834	53.402	53.974	2.167	2.202	16.284	16.429	34.951	35.343	Neumarkt i. d. OPf.
27.909	28.122	44.252	44.561	1.993	2.005	15.357	15.387	26.902	27.169	Neustadt a. d. Waldnaab
40.097	40.475	61.670	62.159	2.711	2.730	22.457	22.555	36.502	36.874	Schwandorf
21.665	21.787	36.212	36.374	1.974	1.979	14.482	14.496	19.756	19.899	Tirschenreuth
50.652	51.312	76.028	76.881	3.855	3.873	24.476	24.630	47.697	48.378	Regensburg
										dav. Gemeinde
904	910	1.278	1.287	37	37	329	332	912	918	Alteglofsheim
470	473	639	647	39	41	187	189	413	417	Altenthann
557	560	705	709	24	24	140	141	541	544	Aufhausen
550	560	737	749	25	25	226	229	486	495	Bach a.d. Donau
1.218	1.233	1.869	1.886	84	84	580	582	1.205	1.220	Barbing
1.657	1.672	2.342	2.358	83	83	699	701	1.560	1.574	Beratzhausen, Markt
1.584	1.606	2.142	2.171	68	71	629	631	1.445	1.469	Bernhardswald
547	549	692	697	37	37	178	177	477	483	Brennberg
420	423	524	527	8	8	116	116	400	403	Brunn
644	647	802	805	19	19	183	183	600	603	Deuerling
1.143	1.160	1.702	1.721	75	75	572	572	1.055	1.074	Donaustauf, Markt
531	534	649	654	33	33	159	160	457	461	Duggendorf
619	642	792	819	19	19	195	201	578	599	Hagelstadt
2.383	2.413	3.155	3.195	86	87	871	875	2.198	2.233	Hemau, Stadt
308	312	387	392	9	9	92	94	286	289	Holzheim a. Forst
932	948	1.209	1.227	51	51	363	368	795	808	Kallmünz, Markt
618	634	933	949	50	50	307	307	576	592	Köfering
1.701	1.726	2.184	2.211	65	65	554	557	1.565	1.589	Laaber, Markt
3.461	3.497	5.792	5.836	436	436	2.070	2.078	3.286	3.322	Lappersdorf, Markt
1.390	1.407	1.937	1.957	52	52	560	562	1.325	1.343	Mintraching
514	520	615	622	17	17	176	176	422	429	Mötzing
2.188	2.223	5.681	5.720	415	415	2.997	2.999	2.269	2.306	Neutraubling, Stadt
2.454	2.471	3.838	3.870	271	271	1.230	1.242	2.337	2.357	Nittendorf, Markt
1.869	1.912	3.177	3.222	278	278	1.072	1.076	1.827	1.868	Obertraubling
1.558	1.568	2.465	2.477	213	214	701	701	1.551	1.562	Pentling
953	964	1.340	1.355	58	58	348	348	934	949	Pettendorf
475	487	596	609	14	14	120	123	462	472	Pfakofen
951	966	1.196	1.212	28	29	271	272	897	911	Pfatter
389	403	532	548	17	17	175	176	340	355	Pielenhofen
4.039	4.096	6.526	6.614	498	498	2.344	2.377	3.684	3.739	Regenstauf, Markt
283	287	329	335	5	6	66	67	258	262	Riekofen
2.256	2.276	2.987	3.016	86	89	765	772	2.136	2.155	Schierling, Markt
1.978	2.003	2.870	2.902	150	151	841	848	1.879	1.903	Sinzing
675	678	858	863	22	22	242	244	594	597	Sünching
1.212	1.241	2.101	2.147	83	83	815	823	1.203	1.241	Tegernheim
897	919	1.262	1.296	25	25	370	385	867	886	Thalmassing
2.318	2.351	3.276	3.319	97	99	898	906	2.281	2.314	Wenzenbach
747	748	1.032	1.031	53	53	328	329	651	649	Wiesent
1.245	1.257	1.852	1.871	102	103	678	678	1.072	1.090	Wörth a.d. Donau, Stadt
423	428	534	542	16	16	144	145	374	381	Wolfsegg
1.591	1.608	2.491	2.513	107	109	885	888	1.499	1.516	Zeitlarn
171.733	173.515	303.708	306.774	25.271	25.481	115.751	116.616	162.686	164.677	Region 11
19.588	19.816	75.026	75.686	13.057	13.128	41.848	42.157	20.121	20.401	dav. Stadt Regensburg
50.652	51.312	76.028	76.881	3.855	3.873	24.476	24.630	47.697	48.378	Landkreis Regensburg
38.834	39.118	59.019	59.555	3.799	3.855	20.170	20.289	35.050	35.411	Cham
36.462	36.834	53.402	53.974	2.167	2.202	16.284	16.429	34.951	35.343	Neumarkt i. d. OPf.
26.197	26.435	40.233	40.678	2.393	2.423	12.973	13.111	24.867	25.144	Kelheim (teilweise)

¹⁾ in Wohn- und Nichtwohngebäuden (ohne Wohnungen in Wohnheimen)

Quelle: Bayerisches Landesamt für Statistik und Datenverarbeitung

18.15 Sozialversicherungspflichtig beschäftigte Arbeitnehmer

Region	Sozialversicherungspflichtig Beschäftigte am 30.06.											
	insgesamt ¹⁾			darunter						am Wohnort		
				männlich ¹⁾			Ausländer ¹⁾					
	2005	2006	2007	2005	2006	2007	2005	2006	2007	2005	2006	2007
Oberpfalz	352.427	358.294	369.282	199.984	203.921	211.555	12.109	12.554	13.555	361.247	366.954	376.081
dav. Kreisfreie Städte	136.269	138.663	143.256	73.511	74.663	77.669	5.741	5.954	6.539	67.602	68.603	71.103
dav. Stadt Regensburg	92.565	94.004	97.126	51.825	52.525	54.574	4.771	4.894	5.310	41.907	42.452	44.175
Amberg	21.394	21.680	22.307	11.022	11.217	11.596	438	473	536	13.106	13.353	13.886
Weiden i. d. OPf.	22.310	22.979	23.823	10.664	10.921	11.499	532	587	693	12.589	12.798	13.042
Landkreise	216.158	219.631	226.026	126.473	129.258	133.886	6.368	6.600	7.016	293.645	298.351	304.978
dav. Landkreis Amberg-Weizsach	22.622	22.965	23.689	12.862	13.211	13.752	409	434	456	36.075	36.682	37.546
Cham	38.614	40.001	41.555	21.725	22.709	23.737	1.203	1.336	1.501	42.551	43.554	44.649
Neumarkt i. d. OPf.	36.027	36.562	37.398	20.862	21.178	21.755	1.209	1.140	1.175	43.716	44.281	45.004
Neustadt a. d. Waldnaab	23.410	23.600	23.926	14.254	14.531	14.724	633	645	672	32.508	33.002	33.781
Schwandorf	43.569	44.079	45.425	25.808	26.191	27.174	1.053	1.122	1.182	49.358	49.944	51.152
Tirschenreuth	19.106	19.042	19.627	11.318	11.444	11.935	594	584	614	24.778	25.222	25.817
Regensburg	32.810	33.382	34.406	19.644	19.994	20.809	1.267	1.339	1.416	64.659	65.666	67.029
dav. Gemeinde												
Alteglöfshaus	348	371	367	148	159	161	9	10	12	1.140	1.173	1.162
Altenhann	148	142	143	101	101	100	4	-	-	627	606	620
Aufhausen	110	108	98	69	67	63	-	-	6	623	649	687
Bach a.d. Donau	394	396	418	257	239	261	26	29	30	648	675	694
Barbing	1.216	1.264	1.272	789	833	843	55	66	69	1.815	1.823	1.871
Beratzhausen, Markt	624	610	608	303	297	294	13	15	15	1.977	1.982	2.046
Bernhardswald	345	362	369	162	169	174	3	6	4	1.977	2.000	2.050
Brennberg	174	187	186	117	129	129	5	6	3	674	681	689
Brunn	59	60	63	41	43	45	4	4	4	450	466	481
Deuerling	112	105	96	65	61	55	5	4	3	681	719	722
Donaustauf, Markt	772	777	800	331	339	361	15	21	27	1.305	1.313	1.358
Duggendorf	61	73	70	41	50	48	-	-	-	595	598	608
Hagelstadt	224	214	208	157	153	141	4	3	-	734	777	786
Hemau, Stadt	1.202	1.187	1.213	608	602	636	13	13	15	2.998	3.058	3.092
Holzheim a. Forst	18	15	15	12	11	12	-	-	-	371	382	389
Kallmünz, Markt	544	548	554	280	277	277	33	37	43	1.017	1.031	1.032
Köfering	132	140	143	56	55	56	6	4	5	875	898	922
Laaber, Markt	540	509	519	301	266	266	83	64	55	1.808	1.772	1.849
Lappersdorf, Markt	1.430	1.505	1.549	841	859	882	42	47	47	4.105	4.203	4.247
Mintraching	741	727	841	570	575	663	21	25	32	1.739	1.773	1.797
Mötzing	46	46	37	34	35	28	3	-	-	534	555	577
Neutraubling, Stadt	9.526	9.943	10.595	6.709	7.023	7.513	511	563	602	4.821	4.857	4.970
Nittendorf, Markt	1.174	1.159	1.146	517	514	510	25	24	27	3.038	3.070	3.170
Obertraubling	1.821	1.858	1.886	1.095	1.159	1.202	70	68	81	2.622	2.718	2.793
Pentling	643	621	685	332	303	370	14	14	23	1.839	1.925	1.934
Pettendorf	263	250	243	153	154	149	12	9	7	1.092	1.085	1.096
Pfakofen	162	163	162	92	86	88	-	-	4	620	631	635
Pfatter	279	266	289	165	151	169	8	6	13	1.110	1.132	1.162
Pielenhofen	130	135	136	66	62	61	-	-	4	500	514	532
Regenstauf, Markt	3.589	3.623	3.677	1.918	1.878	1.909	80	93	94	5.449	5.458	5.566
Riekofen	54	62	72	46	54	64	3	3	-	253	255	258
Schierling, Markt	1.918	1.938	1.990	1.168	1.174	1.230	72	69	66	2.545	2.583	2.596
Sinzing	585	637	639	318	352	353	20	19	19	2.295	2.307	2.390
Sünching	341	373	382	172	184	186	-	-	-	709	702	720
Tegernheim	300	301	285	130	151	144	11	16	22	1.648	1.698	1.757
Thalmassing	142	141	127	87	89	77	13	12	6	1.256	1.288	1.322
Wenzenbach	541	573	558	278	296	273	29	38	27	2.933	2.998	3.076
Wiesent	141	147	142	75	83	79	5	3	4	942	955	984
Wörth a.d. Donau, Stadt	1.362	1.383	1.373	680	716	708	22	19	21	1.645	1.680	1.689
Wolfsegg	95	88	78	73	67	56	6	-	-	525	523	526
Zeitlarn	504	375	372	287	178	173	16	15	15	2.124	2.153	2.174
Region 11	224.722	228.885	235.646	127.744	130.291	134.912	9.572	9.896	10.603	225.627	228.963	234.424
dav. Stadt Regensburg	92.565	94.004	97.126	51.825	52.525	54.574	4.771	4.894	5.310	41.907	42.452	44.175
Landkreis Regensburg	32.810	33.382	34.406	19.644	19.994	20.809	1.267	1.339	1.416	64.659	65.666	67.029
Cham	38.614	40.001	41.555	21.725	22.709	23.737	1.203	1.336	1.501	42.551	43.554	44.649
Neumarkt i. d. OPf.	36.027	36.562	37.398	20.862	21.178	21.755	1.209	1.140	1.175	43.716	44.281	45.004
Kelheim (teilweise)	24.706	24.936	25.161	13.688	13.885	14.037	1.122	1.187	1.201	32.794	33.010	33.567

¹⁾ am Arbeitsort

Sozialversicherungspflichtig Beschäftigte ¹⁾ am 30.06.												Region
Land- u. Forstwirtschaft, Fischerei			Produzierendes Gewerbe			Handel, Gastgewerbe u. Verkehr			sonstige Dienstleistungen			
2005	2006	2007	2005	2006	2007	2005	2006	2007	2005	2006	2007	
2.510	2.557	2.660	154.909	157.132	161.657	74.457	75.200	76.738	120.512	123.364	128.186	Oberpfalz
199	259	259	49.340	49.709	51.155	30.719	30.920	31.288	56.007	57.773	60.553	dav. Kreisfreie Städte
75	90	100	34.035	34.400	35.201	18.601	18.647	18.778	39.852	40.866	43.047	dav. Stadt Regensburg
71	100	90	9.540	9.611	9.983	3.799	3.821	3.732	7.984	8.148	8.502	Amberg
53	69	69	5.765	5.698	5.971	8.319	8.452	8.778	8.171	8.759	9.004	Weiden i. d. OPf.
2.311	2.298	2.401	105.569	107.423	110.502	43.738	44.280	45.450	64.505	65.591	67.633	Landkreise
190	206	209	11.102	11.232	11.554	4.284	4.370	4.500	7.046	7.156	7.423	dav. Landkreis Amberg-Sulzbach
350	398	405	19.531	20.314	21.734	7.820	8.005	8.063	10.908	11.278	11.346	Cham
222	215	222	16.859	17.278	17.626	7.773	7.494	7.651	11.172	11.575	11.899	Neumarkt i. d. OPf.
343	322	330	12.248	12.409	12.574	3.080	3.027	3.041	7.736	7.838	7.977	Neustadt a. d. Waldnaab
386	379	399	21.090	21.092	21.437	8.840	9.147	9.504	13.249	13.457	14.080	Schwandorf
268	246	278	10.666	10.653	10.761	3.034	3.127	3.199	5.116	4.992	5.368	Tirschenreuth
552	532	558	14.073	14.445	14.816	8.907	9.110	9.492	9.278	9.295	9.540	Regensburg
-	-	-	111	131	134	69	71	70	168	169	163	dav. Gemeinde
-	-	-	55	59	68	27	26	23	66	57	52	Alteglöfshaim
15	15	.	25	22	.	43	45	43	27	26	24	Altenthann
.	.	.	154	166	167	211	201	216	.	.	.	Aufhausen
10	10	11	496	544	545	485	516	473	225	194	243	Bach a.d.Donau
32	34	34	191	182	168	162	163	162	239	231	244	Barbing
18	19	17	83	88	98	101	105	98	143	150	156	Beratzhausen, Markt
.	.	.	56	57	53	.	.	.	104	116	117	Bernhardswald
.	.	3	25	27	32	20	18	17	.	.	11	Brennberg
5	4	.	34	27	26	41	45	42	32	29	.	Brunn
49	47	49	190	204	203	124	112	118	409	414	430	Deuerling
.	.	3	26	28	30	19	27	18	.	.	19	Donaustauf, Markt
3	4	3	67	47	41	118	132	132	36	31	32	Duggendorf
13	19	21	464	470	496	306	290	293	419	408	403	Hagelstadt
-	-	9	8	7	.	.	.	Hemau, Stadt
7	8	7	209	214	209	93	92	91	235	234	247	Holzheim a. Forst
.	.	.	39	.	.	.	43	44	47	45	46	Kallmünz, Markt
-	-	.	145	144	153	125	123	.	270	242	239	Köfering
9	10	13	490	508	514	458	476	477	473	511	545	Laaber, Markt
14	14	18	436	477	506	122	126	215	169	110	102	Lappersdorf, Markt
7	.	9	29	26	20	.	.	.	10	10	.	Mintraching
.	5	6	6.125	6.354	6.619	.	1.594	1.824	1.828	1.990	2.146	Mötzing
14	10	11	258	249	266	492	494	499	410	406	370	Neutraubling, Stadt
49	44	48	536	549	545	826	879	900	410	386	393	Nittendorf, Markt
.	.	4	179	.	157	291	293	338	.	165	186	Obertraubling
7	6	8	126	114	106	68	66	69	62	64	60	Pentling
-	-	-	90	94	95	53	50	51	19	19	16	Pettendorf
40	38	44	78	76	96	93	81	79	68	71	70	Pfakofen
.	.	-	.	.	14	46	46	50	67	69	72	Pfatter
79	78	82	837	818	818	1.440	1.504	1.543	1.233	1.223	1.234	Pielenhofen
.	.	5	10	12	14	38	43	49	.	.	4	Regenstauf, Markt
7	7	7	1.176	1.192	1.246	400	399	402	335	340	335	Riekofen
19	16	19	209	220	228	110	138	135	247	263	257	Schierling, Markt
.	3	4	142	141	136	.	80	78	131	149	164	Sinzing
.	118	118	91	118	109	112	Sünching
32	20	13	49	55	52	20	22	18	41	44	44	Tegernheim
5	9	8	164	165	133	154	177	200	218	222	217	Thalmassing
11	14	15	36	40	39	42	44	45	52	49	43	Wenzenbach
41	46	40	535	547	550	289	309	299	497	481	484	Wiesent
.	-	-	31	31	21	43	37	35	.	20	22	Wörth a.d. Donau, Stadt
32	.	18	85	.	74	171	103	108	216	185	172	Wolfsegg
.	Zeitlam
1.573	1.632	1.691	95.225	97.141	100.141	48.902	49.196	50.007	79.014	80.909	83.800	Region 11
75	90	100	34.035	34.400	35.201	18.601	18.647	18.778	39.852	40.866	43.047	dav. Stadt Regensburg
552	532	558	14.073	14.445	14.816	8.907	9.110	9.492	9.278	9.295	9.540	Landkreis Regensburg
350	398	405	19.531	20.314	21.734	7.820	8.005	8.063	10.908	11.278	11.346	Cham
222	215	222	16.859	17.278	17.626	7.773	7.494	7.651	11.172	11.575	11.899	Neumarkt i. d. OPf.
374	397	406	10.727	10.704	10.764	5.801	5.940	6.023	7.804	7.895	7.968	Kelheim (teilweise)

¹⁾ am Arbeitsort

Quelle: Bayerisches Landesamt für Statistik und Datenverarbeitung

18.16 Verarbeitendes Gewerbe ¹⁾

Region	Betriebe (im Monatsdurchschnitt)			Beschäftigte (im Monatsdurchschnitt)			Bruttolohn- und Gehaltssumme (in 1000 €)		
	2004	2005	2006	2004	2005	2006	2004	2005	2006
Oberpfalz	758	741	722	112.554	112.376	113.594	4.042.649	4.117.201	4.254.522
dav. Kreisfreie Städte	165	162	153	41.711	41.688	41.663	1.832.139	1.863.823	1.912.638
dav. Stadt Regensburg	78	79	78	29.411	29.707	29.613	1.445.466	1.488.077	1.521.049
Amberg	42	40	37	6.918	7.077	7.270	242.528	252.742	272.005
Weiden i. d. OPf.	45	43	38	5.382	4.904	4.780	144.145	123.004	119.584
Landkreise	593	579	569	70.843	70.688	71.931	2.210.510	2.253.378	2.341.884
dav. Landkreis Amberg-Weizsach	56	57	57	8.164	8.278	8.424	278.564	294.656	298.336
Cham	102	99	99	11.672	12.117	13.049	313.434	332.859	362.265
Neumarkt i. d. OPf.	105	98	95	10.146	10.061	10.115	311.758	315.436	324.155
Neustadt a. d. Waldnaab	71	69	65	8.507	8.525	8.604	263.791	264.599	272.138
Schwandorf	131	132	131	15.752	15.559	15.354	472.389	474.738	477.636
Tirschenreuth	67	66	64	7.730	7.277	7.318	238.001	224.948	235.597
Regensburg	61	58	58	8.872	8.871	9.067	332.573	346.142	371.757
dav. Gemeinde									
Alteglöfshaus	2	2	2	-	-	-	-	-	-
Altenthann	-	-	-	-	-	-	-	-	-
Aufhausen	-	-	-	-	-	-	-	-	-
Bach a. d. Donau	1	1	1	-	-	-	-	-	-
Barbing	4	4	4	155	157	174	4.984	5.299	5.505
Beratzhausen, Markt	2	1	1	-	-	-	-	-	-
Bernhardswald	-	-	-	-	-	-	-	-	-
Brennberg	-	-	-	-	-	-	-	-	-
Brunn	-	-	-	-	-	-	-	-	-
Deuerling	-	-	-	-	-	-	-	-	-
Donaustauf, Markt	1	1	1	-	-	-	-	-	-
Duggendorf	-	-	-	-	-	-	-	-	-
Hagelstadt	-	-	-	-	-	-	-	-	-
Hemau, Stadt	1	1	1	-	-	-	-	-	-
Holzheim a. Forst	-	-	-	-	-	-	-	-	-
Kallmünz, Markt	1	1	1	-	-	-	-	-	-
Köfering	-	-	-	-	-	-	-	-	-
Laaber, Markt	1	1	1	-	-	-	-	-	-
Lappersdorf, Markt	2	2	2	-	-	-	-	-	-
Mintraching	-	-	-	-	-	-	-	-	-
Mötzing	-	-	-	-	-	-	-	-	-
Neutraubling, Stadt	19	17	17	6.113	6.027	6.172	255.385	263.814	288.201
Nittendorf, Markt	3	3	3	101	102	102	2.133	2.184	2.324
Obertraubling	1	1	2	-	-	-	-	-	-
Pentling	2	2	2	-	-	-	-	-	-
Pettendorf	-	-	-	-	-	-	-	-	-
Pfkofen	1	1	1	-	-	-	-	-	-
Pfatter	1	1	-	-	-	-	-	-	-
Pielenhofen	-	-	-	-	-	-	-	-	-
Regenstauf, Markt	5	5	5	391	380	363	12.917	12.662	12.094
Riekofen	-	-	-	-	-	-	-	-	-
Schierling, Markt	8	8	8	1.000	1.054	1.041	29.026	33.242	32.365
Sinzing	-	-	-	-	-	-	-	-	-
Sünching	1	1	1	-	-	-	-	-	-
Tegernheim	-	-	-	-	-	-	-	-	-
Thalmassing	-	-	-	-	-	-	-	-	-
Wenzenbach	1	1	1	-	-	-	-	-	-
Wiesent	-	-	-	-	-	-	-	-	-
Wörth a. d. Donau, Stadt	4	4	4	203	215	222	5.241	5.506	5.937
Wolfsegg	-	-	-	-	-	-	-	-	-
Zeitlarn	-	-	-	-	-	-	-	-	-
Region 11	412	400	390	67.959	68.458	69.438	2.668.471	2.740.552	2.836.732
dav. Stadt Regensburg	78	79	78	29.411	29.707	29.613	1.445.466	1.488.077	1.521.049
Landkreis Regensburg	61	58	58	8.872	8.871	9.067	332.573	346.142	371.757
Cham	102	99	99	11.672	12.117	13.049	313.434	332.859	362.265
Neumarkt i. d. OPf.	105	98	95	10.146	10.061	10.115	311.758	315.436	324.155
Kelheim (teilweise)	66	66	60	7.858	7.702	7.594	265.240	258.038	257.506

¹⁾ Betriebe von Unternehmen mit 20 und mehr Beschäftigten

Quelle: Bayerisches Landesamt für Statistik und Datenverarbeitung

18.17 Bauhauptgewerbe ¹⁾

Betriebe am 30.06.				Beschäftigte am 30.06.				Region
2003	2004	2005	2006	2003	2004	2005	2006	
1.291	1.273	1.292	1.297	17.630	17.723	17.328	17.553	Oberpfalz
110	101	99	102	2.666	2.376	2.265	2.152	dav. Kreisfreie Städte
53	44	45	47	1.581	1.473	1.387	1.255	dav. Stadt Regensburg
24	23	21	23	515	478	475	481	Amberg
33	34	33	32	570	425	403	416	Weiden i. d. OPf.
1.181	1.172	1.193	1.195	14.964	15.347	15.063	15.401	Landkreise
136	140	141	143	1.356	1.301	1.287	1.323	dav. Landkreis Amberg-Sulzbach
226	228	236	236	2.874	2.968	2.797	2.932	Cham
213	211	208	205	4.256	4.786	4.913	4.999	Neumarkt i. d. OPf.
106	107	108	113	1.274	1.220	1.165	1.187	Neustadt a. d. Waldnaab
166	164	169	164	1.729	1.720	1.658	1.653	Schwandorf
114	111	120	122	1.596	1.545	1.499	1.522	Tirschenreuth
220	211	211	212	1.879	1.807	1.744	1.785	Regensburg
1	1	1	2	dav. Gemeinde
4	4	4	4	35	37	41	45	Alteglöfshaus
-	-	-	-	Altenhann
1	1	1	1	Auffhausen
2	3	3	2	.	38	39	.	Bach a.d. Donau
11	12	12	13	102	80	71	66	Barbing
9	9	9	8	51	52	54	47	Beratzhausen, Markt
4	4	4	4	44	49	54	58	Bernhardswald
4	4	5	5	28	30	29	22	Brennberg
1	1	2	1	Brunn
4	4	4	3	61	43	56	57	Deuerling
1	-	1	2	Donaustauf, Markt
1	1	1	1	Duggendorf
19	20	20	20	125	147	151	156	Hagelstadt
1	1	1	1	Hemau, Stadt
5	6	4	4	65	68	68	63	Holzheim a. Forst
2	2	2	2	Kallmünz, Markt
7	5	5	5	19	16	17	18	Köfering
14	12	13	13	140	121	104	99	Laaber, Markt
6	7	6	6	382	373	370	412	Lappersdorf, Markt
3	3	2	2	22	25	.	.	Mintraching
5	7	6	6	44	39	31	35	Mötzing
3	3	3	3	15	17	17	16	Neutraubling, Stadt
7	5	5	4	31	30	20	18	Nittendorf, Markt
7	8	9	7	31	35	31	33	Obertraubling
5	5	5	5	33	39	36	37	Pentling
3	2	2	2	22	.	.	.	Pettendorf
5	4	4	4	16	15	13	12	Pfakofen
4	5	3	4	5	9	8	10	Pfatter
20	17	21	21	167	153	155	172	Pielenhofen
3	2	2	1	4	.	.	.	Regenstauf, Markt
8	7	8	9	33	32	28	30	Riekofen
12	7	7	7	46	24	19	18	Schierling, Markt
3	3	3	3	33	33	26	29	Sinzing
2	1	1	1	Sünching
3	3	3	3	18	15	15	16	Tegernheim
11	11	11	12	88	74	60	61	Thalmassing
2	2	3	3	.	.	3	3	Wenzenbach
9	11	9	11	114	120	124	135	Wiesent
3	3	2	2	17	15	.	.	Wörth a.d. Donau, Stadt
5	5	4	5	14	15	11	12	Wolfsegg
								Zeitlarn
841	823	824	826	12.018	12.389	12.122	12.303	Region 11
53	44	45	47	1.581	1.473	1.387	1.255	dav. Stadt Regensburg
220	211	211	212	1.879	1.807	1.744	1.785	Landkreis Regensburg
226	228	236	236	2.874	2.968	2.797	2.932	Cham
213	211	208	205	4.256	4.786	4.913	4.999	Neumarkt i. d. OPf.
129	129	124	126	1.428	1.355	1.281	1.332	Kelheim (teilweise)

¹⁾ die Zuordnung der Betriebe zum Bauhauptgewerbe erfolgt anhand der Klassifikation der Wirtschaftszweige (WZ 93 bzw. WZ 2003)

Quelle: Bayerisches Landesamt für Statistik und Datenverarbeitung

18.18 Arbeitslose

Region	Arbeitslose (im Jahresdurchschnitt)								
	insgesamt			darunter					
				Langzeitarbeitslose ¹⁾			Ausländer		
	2005	2006	2007	2005	2006	2007	2005	2006	2007
Oberpfalz	48.560	42.223	32.645	13.970	14.502	10.871	4.252	3.752	2.991
dav. Kreisfreie Städte	13.043	11.722	9.593	4.108	4.371	3.350	2.118	1.904	1.532
dav. Stadt Regensburg	6.662	6.173	5.004	1.982	2.101	1.661	1.335	1.236	965
Amberg	3.055	2.740	2.133	1.186	1.104	812	320	293	235
Weiden i. d. OPf.	3.326	2.809	2.456	939	1.165	878	462	375	332
Landkreise	35.517	30.503	23.052	9.863	10.132	7.521	2.135	1.848	1.459
dav. Landkreis Amberg-Sulzbach	5.146	4.345	3.260	1.820	1.741	1.288	282	240	190
Cham	5.781	4.694	3.341	1.474	1.344	872	277	218	157
Neumarkt i. d. OPf.	4.495	3.872	2.780	1.290	1.242	851	345	303	212
Neustadt a. d. Waldnaab	4.405	3.878	3.028	1.205	1.332	1.023	289	255	212
Schwandorf	5.911	5.236	4.213	1.526	1.752	1.410	342	294	261
Tirschenreuth	4.163	3.588	2.804	1.240	1.393	1.111	179	159	147
Regensburg	5.616	4.890	3.626	1.309	1.327	966	421	379	280
dav. Gemeinde									
Alteglofsheim	94	90	75	31	31	23	4	6	8
Altenthann	47	46	24	7	11	5	.	3	.
Aufhausen	59	47	36	13	11	8	3	3	.
Bach a.d. Donau	53	49	41	14	16	12	3	3	.
Barbing	125	100	68	26	22	14	13	15	11
Beratzhausen, Markt	179	161	119	36	37	24	16	14	10
Bernhardswald	133	111	82	33	25	16	3	.	.
Brennberg	54	46	34	11	11	6	.	.	.
Brunn	37	34	29	9	10	10	.	.	.
Deuerling	44	31	28	10	8	7	.	.	.
Donaustauf, Markt	103	89	66	31	29	15	7	4	4
Duggendorf	50	41	28	7	8	8	.	.	.
Hagelstadt	38	36	27	4	9	7	.	.	.
Hemau, Stadt	331	282	210	79	84	60	18	17	16
Holzheim a. Forst	18	23	18	4	4	4	.	.	.
Kallmünz, Markt	84	72	46	21	19	15	.	.	.
Köfering	64	65	55	16	16	14	5	3	3
Laaber, Markt	155	145	101	41	46	35	7	5	6
Lappersdorf, Markt	393	319	239	104	98	70	24	20	15
Mintraching	137	114	72	23	30	22	11	10	4
Mötzing	41	39	32	8	9	8	.	.	.
Neutraubling, Stadt	610	501	360	138	139	101	141	131	86
Nittendorf, Markt	334	299	207	86	96	62	29	22	12
Obertraubling	188	158	124	39	40	23	22	14	12
Pentling	144	125	96	39	35	26	7	4	5
Pettendorf	69	70	51	14	15	7	3	.	.
Pfakofen	41	41	28	12	12	9	.	3	3
Pfatter	70	66	48	12	13	13	.	.	4
Pielenhofen	39	31	22	9	6	5	.	.	.
Regenstauf, Markt	563	487	382	132	127	105	33	30	23
Riekofen	19	18	14	5	7	6	.	.	.
Schierling, Markt	217	189	144	51	50	42	13	11	9
Sinzing	146	139	106	34	35	34	8	10	10
Sünching	55	55	42	17	19	15	.	3	.
Tegernheim	122	117	94	31	35	27	8	5	3
Thalmassing	83	73	49	17	16	9	.	.	.
Wenzenbach	224	194	143	53	51	27	11	9	7
Wiesent	67	56	43	9	9	10	.	.	.
Wörth a.d. Donau, Stadt	148	117	88	29	35	25	5	5	.
Wolfsegg	48	42	32	8	11	8	.	.	.
Zeitlarn	192	172	121	48	46	32	7	7	4
Region 11	25.579	22.401	16.813	6.697	6.744	4.937	.	.	.
dav. Stadt Regensburg	6.662	6.173	5.004	1.982	2.101	1.661	1.335	1.236	965
Landkreis Regensburg	5.616	4.890	3.626	1.309	1.327	966	421	379	280
Cham	5.781	4.694	3.341	1.474	1.344	872	277	218	157
Neumarkt i. d. OPf.	4.495	3.872	2.780	1.290	1.242	851	345	303	212
Kelheim (teilweise)	3.026	2.772	2.062	642	729	587	.	.	.

¹⁾ 1 Jahr und länger arbeitslos

Quelle: Bundesagentur für Arbeit, Nürnberg

18.19 Pendlerbewegungen ¹⁾

Einpender			Auspender			interne Pendler ²⁾			Region
2005	2006	2007	2005	2006	2007	2005	2006	2007	
41.161	.	.	49.981	.	.	311.266	.	.	Oberpfalz
.	Kreisfreie Städte
61.911	63.179	65.334	11.253	11.627	12.383	30.654	30.825	31.792	Stadt Regensburg
13.245	13.519	.	4.957	5.192	.	8.149	.	.	Amberg
13.942	14.622	.	4.221	4.441	.	8.368	.	.	Weiden i. d. OPf.
.	Landkreise
6.636	.	.	20.089	.	.	15.986	.	.	Landkreis Amberg-Sulzbach
5.887	.	.	9.824	.	.	32.727	.	.	Cham
7.791	8.247	.	15.480	15.966	.	28.236	28.315	.	Neumarkt i. d. OPf.
7.032	.	.	16.130	.	.	16.378	.	.	Neustadt a. d. Waldnaab
10.511	.	.	16.300	.	.	33.058	.	.	Schwandorf
4.119	.	.	9.791	.	.	14.987	.	.	Tirschenreuth
12.222	12.658	13.258	44.071	44.942	45.881	20.588	20.724	21.148	Regensburg
244	260	263	1.036	1.062	1.058	104	111	104	Gemeinde
95	90	90	574	554	567	53	52	53	Alteglöfshaus
57	54	51	570	595	640	53	54	47	Altenthann
335	335	359	589	614	635	59	61	59	Aufhausen
1.052	1.099	1.101	1.651	1.658	1.700	164	165	171	Bach a.d. Donau
291	290	283	1.644	1.662	1.721	333	320	325	Barbing
186	206	212	1.818	1.844	1.893	159	156	157	Beratzhausen, Markt
105	121	120	605	615	623	69	66	66	Bernhardswald
43	40	45	434	446	463	16	20	18	Brennberg
90	82	75	659	696	701	22	23	21	Brunn
580	598	626	1.113	1.134	1.184	192	179	174	Deuerling
40	51	49	574	576	587	21	22	21	Donaustauf, Markt
167	168	164	677	731	742	57	46	44	Duggendorf
472	462	477	2.268	2.333	2.356	730	725	736	Hagelstadt
11	10	11	364	377	385	7	5	4	Hernau, Stadt
359	359	368	832	842	846	185	189	186	Holzheim a. Forst
100	105	104	843	863	883	32	35	39	Kallmünz, Markt
371	348	353	1.639	1.611	1.683	169	161	166	Köfering
998	1.056	1.089	3.673	3.754	3.787	432	449	460	Laaber, Markt
570	581	696	1.568	1.627	1.652	171	146	145	Lappersdorf, Markt
19	18	19	507	527	559	27	28	18	Mintraching
8.013	8.408	9.012	3.308	3.322	3.387	1.513	1.535	1.583	Mötzing
720	713	709	2.584	2.624	2.733	454	446	437	Neutraubling, Stadt
1.589	1.623	1.659	2.390	2.483	2.566	232	235	227	Nittendorf, Markt
505	481	539	1.701	1.785	1.788	138	140	146	Obertraubling
194	187	175	1.023	1.022	1.028	69	63	68	Pentling
117	120	123	575	588	596	45	43	39	Pettendorf
157	143	161	988	1.009	1.034	122	123	128	Pfakofen
91	95	95	461	474	491	39	40	41	Pfatter
2.203	2.255	2.291	4.063	4.090	4.180	1.386	1.368	1.386	Pielenhofen
39	49	60	238	242	246	15	13	12	Regenstauf, Markt
1.059	1.055	1.114	1.686	1.700	1.720	859	883	876	Riekofen
387	445	437	2.097	2.115	2.188	198	192	202	Schierling, Markt
229	260	261	597	589	599	112	113	121	Sinzing
228	230	218	1.576	1.627	1.690	72	71	67	Sünching
88	92	83	1.202	1.239	1.278	54	49	44	Tegernheim
332	366	354	2.724	2.791	2.872	209	207	204	Thalmassing
78	84	83	879	892	925	63	63	59	Wenzenbach
920	941	956	1.203	1.238	1.272	442	442	417	Wiesent
61	53	42	491	488	490	34	35	36	Wörth a.d. Donau, Stadt
373	249	250	1.993	2.027	2.052	131	126	122	Wolfsegg
.	Zeitlarn
.	Region 11
61.911	63.179	65.334	11.253	11.627	12.383	30.654	30.825	31.792	Stadt Regensburg
12.222	12.658	13.258	44.071	44.942	45.881	20.588	20.724	21.148	Landkreis Regensburg
5.887	.	.	9.824	.	.	32.727	.	.	Cham
7.791	8.247	.	15.480	15.966	.	28.236	28.315	.	Neumarkt i. d. OPf.
6.558	6.741	6.900	14.646	14.815	15.306	18.148	18.195	18.261	Kelheim Geschäftsstellenbezirk

¹⁾ Stichtag jeweils 30.06.²⁾ Beschäftigte mit Wohnsitz und Arbeitsort im jeweiligen Gebiet

Quelle: Arbeitsmarktbericht der Agentur für Arbeit Regensburg; Bayerisches Landesamt für Statistik und Datenverarbeitung

18.20 Kraftfahrzeugbestand

Region	Kraftfahrzeugbestand insgesamt ¹⁾		darunter						Kraftfahrzeuganhänger	
			Kraft-räder		Personen-kraftwagen		Last-kraftwagen			
	2006	2007	2006	2007	2006	2007	2006	2007	2006	2007
Oberpfalz	879.693	779.028	81.594	72.542	681.459	597.977	33.950	28.622	106.845	106.256
dav. Kreisfreie Städte	151.026	129.133	11.211	9.638	129.219	109.924	6.885	6.353	10.941	10.896
dav. Stadt Regensburg	88.762	76.882	6.699	5.838	76.109	65.255	4.145	3.983	5.451	5.553
Amberg	29.518	25.515	2.181	1.873	25.309	22.034	1.042	936	2.462	2.395
Weiden i. d. OPf.	32.746	26.736	2.331	1.927	27.801	22.635	1.698	1.434	3.028	2.948
Landkreise	728.667	649.895	70.383	62.904	552.240	488.053	27.065	22.269	95.904	95.360
dav. Landkreis Amberg-Regensburg	88.309	78.622	8.069	7.342	67.799	59.509	3.091	2.488	11.417	11.349
Cham	117.492	103.253	11.065	9.771	84.985	73.784	5.097	4.070	16.209	16.016
Neumarkt i. d. OPf.	104.045	94.151	9.834	8.970	78.263	70.132	4.605	4.017	13.544	13.438
Neustadt a. d. Waldnaab	83.281	73.954	7.460	6.517	63.201	55.605	2.650	2.147	11.176	11.102
Schwandorf	122.817	109.309	12.983	11.371	92.862	82.018	4.289	3.412	17.474	17.402
Tirschenreuth	65.215	57.429	5.820	5.100	49.377	43.059	2.359	1.892	8.580	8.479
Regensburg	147.508	133.177	15.152	13.833	115.753	103.946	4.974	4.243	17.504	17.574
dar. Gemeinde
Alteglofsheim
Altenhann
Aufhausen
Bach a. d. Donau
Barbing
Beratzhausen, Markt
Bernhardswald
Brennberg
Brunn
Deuerling
Donaustauf, Markt
Duggendorf
Hagelstadt
Hemau, Stadt
Holzheim a. Forst
Kallmünz, Markt
Köfering
Laaber, Markt
Lappersdorf, Markt
Mintraching
Mötzing
Neutraubling, Stadt
Nittendorf, Markt
Obertraubling
Pentling
Pettendorf
Pfakofen
Pfatter
Pielenhofen
Regenstauf, Markt
Riekofen
Schierling, Markt
Sinning
Sünching
Tegernheim
Thalmassing
Wenzenbach
Wiesent
Wörth a. d. Donau, Stadt
Wolfsegg
Zeitlarn
Region 11	532.488	.	49.531	.	412.902	.	21.749	.	61.803	.
dav. Stadt Regensburg	88.762	76.882	6.699	5.838	76.109	65.255	4.145	3.983	5.451	5.553
Landkreis Regensburg	147.508	133.177	15.152	13.833	115.753	103.946	4.974	4.243	17.504	17.574
Cham	117.492	103.253	11.065	9.771	84.985	73.784	5.097	4.070	16.209	16.016
Neumarkt i. d. OPf.	104.045	94.151	9.834	8.970	78.263	70.132	4.605	4.017	13.544	13.438
Kelheim (teilweise)	74.681	.	6.781	.	57.792	.	2.928	.	9.095	.

¹⁾ ohne Fahrzeuge der Bundeswehr, Fahrzeuge mit rotem Kennzeichen, Ausfuhrkennzeichen und Kfz-Anhänger;
im Jahre 2007 ohne die vorübergehend stillgelegten Fahrzeuge; Stand jeweils 01.01. des Folgejahres

Quelle: Kraftfahrt-Bundesamt, Flensburg

18.21 Fremdenverkehr ¹⁾

angebotene Betten am		Gästeankünfte			Gästeübernachtungen			Region
31.12.2006	31.12.2007	2005	2006	2007	2005	2006	2007	
40.137	39.705	1.481.904	1.582.424	1.643.066	4.353.073	4.498.490	4.661.496	Oberpfalz
5.406	5.241	462.715	497.536	509.909	850.943	864.092	902.545	dav. Kreisfreie Städte
4.260	4.076	383.035	418.220	427.667	695.124	715.798	745.968	dav. Stadt Regensburg
617	620	44.492	41.419	42.502	88.991	79.748	80.612	Amberg
529	545	35.188	37.897	39.740	66.828	68.546	75.965	Weiden i. d. OPf.
34.731	34.464	1.019.189	1.084.888	1.133.157	3.502.130	3.634.398	3.758.951	Landkreise
2.743	2.783	92.721	100.747	107.704	237.601	251.618	273.067	dav. Landkreis Amberg-Sulzbach
16.495	16.359	381.225	381.456	391.050	1.900.806	1.844.471	1.882.830	Cham
3.014	3.007	155.143	164.027	174.763	314.559	343.868	364.763	Neumarkt i. d. OPf.
2.912	2.962	77.982	82.621	91.252	238.499	238.445	269.653	Neustadt a. d. Waldnaab
3.357	3.321	110.070	136.032	139.168	259.509	336.505	338.327	Schwandorf
3.433	3.214	85.710	91.727	90.102	300.003	323.066	314.643	Tirschenreuth
2.777	2.818	116.338	128.278	139.118	251.153	296.425	315.668	Regensburg
.	dar. Gemeinde
.	Alteglofsheim
.	Altenhann
.	Auffhausen
.	Bach a. d. Donau
163	163	6.809	6.666	6.555	21.590	24.987	22.933	Barbing
122	122	1.920	2.820	2.897	4.087	7.289	7.385	Beratzhausen, Markt
.	Bernhardswald
.	Brennberg
.	Brunn
.	Deuerling
213	227	17.217	14.664	15.209	28.700	29.238	30.431	Donaustauf, Markt
.	Duggendorf
.	Hagelstadt
88	120	1.955	1.859	2.191	4.375	4.043	5.674	Hemau, Stadt
.	Holzheim a. Forst
177	193	.	6.463	7.090	.	18.778	16.472	Kallmünz, Markt
.	Köfering
.	Laaber, Markt
163	165	6.087	7.229	6.830	18.425	19.983	18.330	Lappersdorf, Markt
.	Mintraching
.	Mötzing
161	154	9.147	9.327	10.423	17.930	18.286	19.479	Neutraubling, Stadt
229	203	13.327	13.000	12.813	27.722	27.187	26.841	Nittendorf, Markt
85	85	3.765	3.343	3.143	6.548	6.478	6.875	Obertraubling
.	Pentling
.	Pettendorf
.	Pfakofen
.	Pfatter
.	Pielenhofen
259	252	9.679	9.733	10.908	23.384	24.801	25.295	Regenstauf, Markt
.	Riekofen
.	Schierling, Markt
.	Sinzing
.	Sünching
.	Tegernheim
.	Thalmassing
.	Wenzenbach
61	61	1.892	1.910	2.530	2.704	2.845	4.352	Wiesent
251	251	11.674	9.472	10.471	19.893	15.906	15.967	Wörth a.d. Donau, Stadt
.	Wolfsegg
.	Zeitlarn
30.983	30.682	1.221.117	1.289.014	1.345.204	3.837.065	3.897.585	4.029.043	Region 11
4.260	4.076	383.035	418.220	427.667	695.124	715.798	745.968	dav. Stadt Regensburg
2.777	2.818	116.338	128.278	139.118	251.153	296.425	315.668	Landkreis Regensburg
16.495	16.359	381.225	381.456	391.050	1.900.806	1.844.471	1.882.830	Cham
3.014	3.007	155.143	164.027	174.763	314.559	343.868	364.763	Neumarkt i. d. OPf.
4.437	4.422	185.376	197.033	212.606	675.423	697.023	719.814	Kelheim (teilweise)

¹⁾ in Beherbergungsbetrieben mit mehr als 8 Gästebetten

Quelle: Bayerisches Landesamt für Statistik und Datenverarbeitung - eigene Berechnungen

18.22 Sozialhilfeempfänger

Region	Empfänger laufender Sozialhilfe zum Lebensunterhalt außerhalb von Einrichtungen ¹⁾							
	insgesamt				darunter Deutsche			
	2002	2003	2004	2005	2002	2003	2004	2005
Oberpfalz	17.315	17.519	17.941	.	14.667	14.845	14.955	.
dav. Kreisfreie Städte	7.876	7.931	8.354	.	6.082	6.225	6.550	.
dav. Stadt Regensburg	5.091	4.932	5.077	.	3.928	3.811	3.875	.
Amberg	1.162	1.200	1.269	.	892	940	1.027	.
Weiden i. d. OPf.	1.623	1.799	2.008	.	1.262	1.474	1.648	.
Landkreise	9.439	9.588	9.587	.	8.585	8.620	8.405	.
dav. Landkreis Amberg-Weizsäckchen	1.725	1.958	1.881	.	1.542	1.777	1.699	.
Cham	1.250	1.250	1.352	.	1.132	1.107	993	.
Neumarkt i. d. OPf.	988	981	951	.	895	884	848	.
Neustadt a. d. Waldnaab	1.323	1.281	1.160	.	1.168	1.099	1.020	.
Schwandorf	1.546	1.539	1.676	.	1.453	1.411	1.528	.
Tirschenreuth	945	961	1.042	.	893	897	974	.
Regensburg	1.662	1.618	1.525	.	1.502	1.445	1.343	.
dar. Gemeinde								
Alteglöfshaus	13	3	10	.	13	3	10	.
Altenthann	.	.	5	.	.	.	5	.
Aufhausen	10	15	16	.	10	15	16	.
Bach a.d. Donau	3	6	.	.	3	6	.	.
Barbing	14	23	20	.	14	17	14	.
Beratzhausen, Markt	84	113	84	.	60	73	64	.
Bernhardswald	29	20	12	.	29	20	12	.
Brennberg	7	.	7	.	7	.	5	.
Brunn	5
Deuerling	9	4	9	.	9	4	8	.
Donaustauf, Markt	26	16	10	.	.	.	9	.
Duggendorf	12	8	12	.	12	8	12	.
Hagelstadt	9	6	4	.	9	6	4	.
Hemau, Stadt	155	170	149	.	144	145	133	.
Holzheim a. Forst
Kallmünz, Markt	21	15	10	.	21	.	10	.
Köfering	9	19	16	.	.	19	16	.
Laaber, Markt	53	51	41	.	.	.	38	.
Lappersdorf, Markt	112	93	118	.	99	90	102	.
Mintraching	27	25	14	.	24	20	12	.
Mötzing	8	9	5	.	.	.	4	.
Neutraubling, Stadt	264	285	259	.	224	250	205	.
Nittendorf, Markt	203	214	200	.	186	193	171	.
Obertraubling	37	30	23	.	34	.	20	.
Pentling	24	25	17	.	.	.	16	.
Pettendorf	3	10	14	.	3	10	14	.
Pfakofen	15	16	10	.	.	13	10	.
Pfatter	22	11	14	.	.	.	12	.
Pielenhofen
Regenstauf, Markt	145	149	153	.	129	138	144	.
Riekofen	5	7	6	.	5	7	6	.
Schierling, Markt	80	63	64	.	.	.	61	.
Sinzing	39	27	32	.	34	.	30	.
Sünching	19	19	12	.	.	.	11	.
Tegernheim	22	23	29	.	.	18	28	.
Thalmassing	16	19	19	.	16	19	19	.
Wenzenbach	68	57	59	.	65	57	56	.
Wiesent	7	9	8	.	7	9	8	.
Wörth a.d. Donau, Stadt	35	16	15	.	32	16	15	.
Wolfsegg	9	7	.	.	9	7	.	.
Zeitlarn	38	30	43	.	32	26	37	.
Region 11	9.743	9.636	9.728	.	8.090	7.972	7.762	.
dav. Stadt Regensburg	5.091	4.932	5.077	.	3.928	3.811	3.875	.
Landkreis Regensburg	1.662	1.618	1.525	.	1.502	1.445	1.343	.
Cham	1.250	1.250	1.352	.	1.132	1.107	993	.
Neumarkt i. d. OPf.	988	981	951	.	895	884	848	.
Kelheim (teilweise)	752	855	823	.	633	725	703	.

¹⁾ Stand jeweils 31.12.

Quelle: Bayerisches Landesamt für Statistik und Datenverarbeitung

18.23 Kindergärten ¹⁾

Plätze insgesamt			betreute Kinder						Region
			insgesamt			darunter halbtags			
2004	2005	2006	2004	2005	2006	2004	2005	2006	
30.406	30.690	.	33.219	32.821	.	21.408	21.280	.	Oberpfalz
5.669	5.673	.	5.989	5.926	.	2.326	2.491	.	dav. Kreisfreie Städte
3.278	3.278	.	3.489	3.419	.	1.352	1.497	.	dav. Stadt Regensburg
1.151	1.180	.	1.177	1.213	.	403	445	.	Amberg
1.240	1.215	.	1.323	1.294	.	571	549	.	Weiden i. d. OPf.
24.737	25.017	.	27.230	26.895	.	19.082	18.789	.	Landkreise
3.545	3.520	.	3.335	3.314	.	1.730	1.765	.	dav. Landkreis Amberg-Sulzbach
3.184	3.232	.	3.680	3.657	.	3.034	3.064	.	Cham
3.763	3.763	.	4.209	4.167	.	2.562	2.565	.	Neumarkt i. d. OPf.
3.379	3.381	.	3.404	3.322	.	2.698	2.643	.	Neustadt a. d. Waldnaab
3.574	3.726	.	4.255	4.290	.	2.891	2.825	.	Schwandorf
2.116	2.141	.	2.298	2.261	.	1.856	1.744	.	Tirschenreuth
5.176	5.254	.	6.049	5.884	.	4.311	4.183	.	Regensburg
									dav. Gemeinde
100	100	.	102	97	.	65	58	.	Alteglöfshaus
41	75	.	65	64	.	65	64	.	Altenthann
50	50	.	64	65	.	52	56	.	Aufhausen
50	50	.	64	59	.	64	59	.	Bach a.d. Donau
125	125	.	192	177	.	160	150	.	Barbing
175	175	.	208	173	.	131	76	.	Beratzhausen, Markt
150	175	.	172	163	.	155	147	.	Bernhardswald
50	50	.	67	63	.	67	63	.	Brennberg
50	50	.	51	48	.	51	48	.	Brunn
-	-	.	-	-	.	-	-	.	Deuerling
121	121	.	125	121	.	-	25	.	Donaustauf, Markt
50	50	.	46	49	.	46	49	.	Duggendorf
50	50	.	46	49	.	25	49	.	Hagelstadt
200	200	.	274	287	.	220	228	.	Hemau, Stadt
-	-	.	-	-	.	-	-	.	Holzheim a. Forst
100	100	.	111	113	.	85	84	.	Kallmünz, Markt
50	50	.	82	90	.	71	81	.	Köfering
175	195	.	220	228	.	186	192	.	Laaber, Markt
425	425	.	475	450	.	245	237	.	Lappersdorf, Markt
150	150	.	162	159	.	111	85	.	Mintraching
-	-	.	-	-	.	-	-	.	Mötzing
350	350	.	379	389	.	233	243	.	Neutraubling, Stadt
275	275	.	295	297	.	221	202	.	Nittendorf, Markt
200	200	.	251	244	.	162	167	.	Obertraubling
166	165	.	166	153	.	117	110	.	Pentling
98	98	.	106	101	.	51	54	.	Pettendorf
50	50	.	55	45	.	27	22	.	Pfakofen
100	100	.	106	114	.	95	104	.	Pfatter
50	50	.	49	47	.	12	29	.	Pielenhofen
375	375	.	479	471	.	399	378	.	Regenstauf, Markt
-	-	.	-	-	.	-	-	.	Riekofen
175	175	.	260	252	.	234	226	.	Schierling, Markt
200	200	.	244	237	.	147	116	.	Sinzing
100	100	.	120	114	.	120	90	.	Sünching
150	150	.	151	147	.	57	58	.	Tegernheim
125	125	.	148	133	.	105	93	.	Thalmassing
250	250	.	269	263	.	195	211	.	Wenzenbach
75	75	.	81	68	.	46	46	.	Wiesent
100	100	.	133	125	.	108	95	.	Wörth a.d. Donau, Stadt
50	50	.	57	61	.	34	38	.	Wolfsegg
175	175	.	174	168	.	149	150	.	Zeitlarn
17.911	18.087	.	20.354	20.084	.	13.422	13.435	.	Region 11
3.278	3.278	.	3.489	3.419	.	1.352	1.497	.	dav. Stadt Regensburg
5.176	5.254	.	6.049	5.884	.	4.311	4.183	.	Landkreis Regensburg
3.184	3.232	.	3.680	3.657	.	3.034	3.064	.	Cham
3.763	3.763	.	4.209	4.167	.	2.562	2.565	.	Neumarkt i. d. OPf.
2.510	2.560	.	2.927	2.957	.	2.163	2.126	.	Kelheim (teilweise)

1) Stand jeweils 01.01.

Quelle: Bayerisches Landesamt für Statistik und Datenverarbeitung

18.24 Realsteuern - Hebesätze

Region	Grundsteuer A			Grundsteuer B			Gewerbesteuer		
	2004	2005	2006	2004	2005	2006	2004	2005	2006
Oberpfalz	309	310	312	325	327	327	347	347	351
Kreisfreie Städte	257	257	275	369	373	372	403	396	400
Stadt Regensburg	295	295	295	395	395	395	425	425	425
Amberg	250	250	250	320	340	340	350	350	350
Weiden i. d. OPf.	200	200	270	320	320	320	350	350	350
Landkreise
Landkreis Amberg-Regenburg	320	323	322	330	332	332	345	346	337
Cham	306	307	308	309	311	311	315	314	315
Neumarkt i. d. OPf.	312	312	312	296	296	297	320	319	320
Neustadt a. d. Waldnaab	331	334	338	321	322	324	314	322	325
Schwandorf	307	307	307	301	301	301	334	334	333
Tirschenreuth	324	326	326	326	329	328	330	327	321
Regensburg	295	295	297	290	292	296	306	308	311
Gemeinde									
Alteglofsheim	320	320	320	320	320	320	320	320	320
Altenhann	320	320	320	320	320	320	320	320	320
Aufhausen	300	300	300	300	300	300	300	300	300
Bach a. d. Donau	300	300	300	300	300	300	310	310	310
Barbing	250	250	250	250	250	250	300	300	300
Beratzhausen, Markt	320	320	320	320	320	320	320	320	320
Bernhardswald	350	350	350	350	350	350	350	350	350
Brennberg	350	350	350	350	350	350	330	330	330
Brunn	300	300	300	300	300	300	300	300	300
Deuerling	280	280	280	280	280	280	300	300	300
Donaustauf, Markt	290	290	290	280	280	280	300	300	300
Duggendorf	300	300	300	300	300	300	300	300	300
Hagelstadt	260	260	260	260	260	260	310	310	310
Hemau, Stadt	320	320	320	320	320	320	300	300	300
Holzheim a. Forst	300	300	300	300	300	300	300	300	300
Kallmünz, Markt	300	300	300	280	280	280	300	300	300
Köfering	320	320	320	320	320	320	300	300	300
Laaber, Markt	320	320	320	320	320	320	320	320	320
Lappersdorf, Markt	270	300	300	270	300	300	300	340	340
Mintraching	320	320	320	320	320	320	320	320	320
Mötzing	240	240	240	240	240	240	300	300	300
Neutraubling, Stadt	220	220	220	270	270	270	300	300	300
Nittendorf, Markt	250	250	250	250	250	250	300	300	300
Obertraubling	250	250	250	250	250	250	300	300	300
Pentling	280	280	280	280	280	280	300	300	300
Pettendorf	300	300	300	300	300	300	300	300	300
Pfakofen	320	320	320	320	320	320	320	320	320
Pfätter	300	300	300	300	300	300	320	320	320
Pielenhofen	300	300	300	300	300	300	300	300	300
Regenstauf, Markt	275	275	275	275	275	275	305	305	305
Riekofen	250	250	250	250	250	250	300	300	300
Schießling, Markt	250	250	250	280	280	280	300	300	300
Sinzing	280	280	280	280	280	280	320	320	320
Sünching	300	300	300	300	300	300	330	330	330
Tegernheim	310	310	310	290	290	290	330	330	330
Thalmassing	320	320	320	320	320	320	320	320	320
Wenzenbach	320	320	400	320	320	400	315	315	400
Wiesent	270	285	285	270	300	300	300	315	315
Wörth a. d. Donau, Stadt	350	350	350	350	350	350	350	350	350
Wolfsegg	300	300	300	300	300	300	300	300	300
Zeitlarn	350	350	350	350	350	350	350	350	350
Region 11	311	311	312	333	334	334	355	356	362
Stadt Regensburg	295	295	295	395	395	395	425	425	425
Landkreis Regensburg	295	295	297	290	292	296	306	308	311
Cham	306	307	308	309	311	311	315	314	315
Neumarkt i. d. OPf.	312	312	312	296	296	297	320	319	320
Kelheim (teilweise)

Quelle: Bayerisches Landesamt für Statistik und Datenverarbeitung

18.25 Realsteuern - Aufkommen

Grundsteuer A (in 1000 €)		Grundsteuer B (in 1000 €)		Gewerbesteuer (netto) (in 1000 €)		Gemeindeanteil an der Einkommen- und Umsatzsteuer (in 1000 €)		Region
2005	2006	2005	2006	2005	2006	2005	2006	
8.290	8.309	97.778	97.994	260.395	297.238	297.390	329.174	Oberpfalz
140	153	33.466	32.824	102.868	130.456	74.638	80.296	dav. Kreisfreie Städte
71	72	23.518	22.741	68.620	93.502	47.944	52.895	dav. Stadt Regensburg
40	42	4.736	4.764	14.806	12.475	13.235	13.485	Amberg
29	40	5.212	5.320	19.442	24.479	13.458	13.915	Weiden i. d. OPf.
8.151	8.155	64.311	65.170	157.527	166.782	222.753	248.878	Landkreise
1.004	994	7.279	7.239	12.488	13.112	27.132	29.968	dav. Landkreis Amberg-Sulzbach
1.231	1.231	9.939	9.796	28.972	28.454	28.456	30.871	Cham
1.505	1.512	9.235	9.279	26.787	33.377	35.092	38.807	Neumarkt i. d. OPf.
810	831	6.480	6.607	13.748	15.880	23.072	25.507	Neustadt a. d. Waldnaab
1.061	1.054	10.169	10.278	37.069	36.549	37.329	41.287	Schwandorf
831	815	5.898	6.082	15.319	14.761	18.144	19.573	Tirschenreuth
1.708	1.719	15.311	15.890	23.143	24.648	53.528	62.867	Regensburg
31	31	283	281	320	334	1.009	1.170	dav. Gemeinde
27	27	93	94	54	42	395	467	Alteglöfshaim
55	64	119	113	105	130	461	554	Altenthann
13	13	131	129	48	68	502	594	Auffhausen
47	47	373	393	1.106	1.526	1.404	1.742	Bach a.d. Donau
75	73	400	426	275	376	1.366	1.589	Barbing
82	82	413	424	198	214	1.389	1.701	Beratzhausen, Markt
34	33	118	122	73	169	376	440	Bernhardswald
14	14	87	91	64	43	257	322	Brennberg
8	8	129	134	128	71	599	742	Brunn
11	11	320	322	368	359	1.270	1.496	Deuerling
16	16	98	106	57	73	378	446	Donaustauf, Markt
44	44	124	130	108	50	548	689	Duggendorf
154	152	617	613	575	860	1.826	2.158	Hagelstadt
22	22	47	50	12	15	188	223	Hemau, Stadt
29	27	163	165	277	264	813	952	Holzheim a. Forst
17	17	167	174	92	159	631	810	Kallmünz, Markt
31	31	392	421	233	242	1.517	1.774	Köfering
46	44	1.164	1.188	1.197	1.409	4.345	4.924	Laaber, Markt
119	115	381	380	342	413	1.362	1.717	Lappersdorf, Markt
45	44	71	73	38	45	312	404	Mintraching
11	11	1.452	1.645	4.858	4.958	4.690	5.147	Mötzing
25	26	645	631	654	436	2.544	3.069	Neutraubling, Stadt
49	48	615	632	1.209	1.196	2.242	2.646	Nittendorf, Markt
42	46	541	551	322	317	2.036	2.321	Obertraubling
27	31	270	281	408	49	1.024	1.274	Pentling
26	26	120	123	54	129	406	514	Pettendorf
71	71	221	231	205	301	774	938	Pfakofen
9	9	89	85	23	18	291	376	Pfatter
84	84	1.574	1.548	4.239	2.312	4.321	4.867	Pielenhofen
41	41	43	39	23	17	167	239	Regenstauf, Markt
110	107	524	525	2.629	3.797	2.004	2.277	Riekofen
36	36	508	528	533	503	2.334	2.681	Schierling, Markt
31	29	171	171	594	883	597	699	Sinzing
9	9	471	509	-334	197	1.543	1.804	Sünching
70	74	202	209	101	170	845	1.079	Tegernheim
31	40	753	937	313	594	2.555	3.069	Thalmassing
22	23	179	191	126	184	660	804	Wenzenbach
63	62	503	483	1.147	1.265	1.212	1.472	Wiesent
10	9	92	95	86	65	324	405	Wörth a.d. Donau, Stadt
19	21	648	648	283	395	2.008	2.272	Wolfsegg
								Zeitlarn
5.569	5.599	65.608	65.554	160.808	197.243	191.989	215.179	Region 11
71	72	23.518	22.741	68.620	93.502	47.944	52.895	dav. Stadt Regensburg
1.708	1.719	15.311	15.890	23.143	24.648	53.528	62.867	Landkreis Regensburg
1.231	1.231	9.939	9.796	28.972	28.454	28.456	30.871	Cham
1.505	1.512	9.235	9.279	26.787	33.377	35.092	38.807	Neumarkt i. d. OPf.
1.054	1.065	7.605	7.849	13.286	17.261	26.968	29.739	Kelheim (teilweise)

Quelle: Bayerisches Landesamt für Statistik und Datenverarbeitung

18.26 Steuereinnahmen und Schlüsselzuweisungen

Region	€ je Einwohner ¹⁾											
	Steuereinnahmen insgesamt			Realsteuer- aufbringungskraft			Steuer- einnahmekraft			Schlüssel- zuweisungen		
	2004	2005	2006	2004	2005	2006	2004	2005	2006	2004	2005	2006
Oberpfalz	571	610	675	389	443	474	594	643	704	166	160	156
Kreisfreie Städte	882	977	1.124	591	715	833	831	937	1.066	153	171	157
Stadt Regensburg	1.037	1.087	1.304	686	744	923	935	990	1.178	151	190	109
Amberg	549	737	693	322	575	493	567	772	721	235	228	298
Weiden i. d. OPf.	761	895	1.028	584	771	916	795	950	1.087	77	52	156
Landkreise
Landkreis Amberg-Sulzbach	469	443	477	287	245	256	486	460	499	200	200	200
Cham	490	524	540	397	452	435	544	592	604	209	181	174
Neumarkt i. d. OPf.	503	565	647	334	425	493	547	628	716	132	122	124
Neustadt a. d. Waldnaab	439	441	491	299	293	319	476	477	528	204	207	217
Schwandorf	532	592	617	382	470	456	570	646	669	151	136	125
Tirschenreuth	412	516	535	237	392	384	432	560	581	243	219	222
Regensburg	540	517	578	365	328	327	600	575	633	110	104	101
Gemeinde
Alteglöfshaus	478	511	568	213	265	268	500	545	603	99	68	101
Altenhann	342	361	407	115	138	129	351	376	421	219	198	203
Aufhausen	408	426	494	196	226	237	437	465	534	122	156	143
Bach a.d. Donau	418	393	445	188	143	155	444	416	471	81	52	137
Barbing	594	622	784	478	532	663	694	740	926	18	18	-
Beratzhausen, Markt	357	375	434	141	170	199	369	395	458	177	223	226
Bernhardswald	374	373	430	134	140	143	372	376	434	194	186	187
Brennberg	382	325	415	229	143	219	395	333	432	208	196	184
Brunn	327	317	351	185	173	147	355	347	376	226	234	212
Deuerling	402	416	460	173	190	145	434	455	490	153	115	116
Donaustauf, Markt	508	522	583	253	279	272	555	579	639	85	63	61
Duggendorf	343	334	394	142	142	164	363	359	423	210	200	223
Hagelstadt	450	434	461	231	213	163	495	480	500	97	117	83
Hemau, Stadt	378	369	441	228	206	265	409	400	483	248	226	212
Holzheim a. Forst	269	267	311	98	101	110	281	282	329	272	250	259
Kallmünz, Markt	373	445	490	132	248	236	396	494	536	115	155	172
Köfering	391	400	499	136	161	206	406	423	531	112	156	138
Laaber, Markt	397	418	476	138	162	170	409	437	497	154	150	160
Lappersdorf, Markt	486	528	590	212	249	269	528	559	622	115	107	116
Mintraching	421	468	555	162	232	249	435	496	585	55	81	114
Mötzing	312	323	385	151	163	166	351	369	432	180	200	189
Neutraubling, Stadt	1.316	878	941	1.553	863	788	1.614	1.055	1.103	-	-	-
Nittendorf, Markt	405	426	461	198	229	184	449	481	507	179	159	153
Obertraubling	534	576	619	344	422	404	609	673	712	88	52	38
Pentling	512	528	573	210	234	230	550	577	622	64	58	70
Pettendorf	497	534	499	253	319	145	535	593	524	89	135	57
Pfakofen	393	395	509	156	161	233	406	414	537	135	155	139
Pfatter	488	414	492	325	217	260	530	447	530	115	129	80
Pielenhofen	321	306	356	121	117	105	338	327	374	168	210	216
Regenstauf, Markt	709	685	591	660	618	394	828	805	670	81	23	-
Riekofen	316	344	415	162	196	170	354	395	460	202	191	160
Schierling, Markt	668	728	925	638	731	972	789	873	1.114	55	-	-
Sinzing	479	507	553	183	228	219	507	547	592	84	107	100
Sünching	661	708	900	510	573	766	718	780	991	-	-	-
Tegernheim	602	376	553	359	24	206	646	391	589	74	75	94
Thalmassing	359	376	465	124	142	174	368	391	485	152	161	164
Wenzenbach	442	452	567	154	172	192	456	473	549	91	110	132
Wiesent	353	385	473	133	174	214	379	414	507	166	176	170
Wörth a.d. Donau, Stadt	631	653	735	451	485	507	645	678	760	53	82	9
Wolfsegg	339	346	386	170	182	156	365	379	414	185	201	187
Zeitlarn	498	506	569	175	185	209	499	513	578	86	92	104
Region 11	621	640	730	421	446	499	637	664	747	141	140	123
Stadt Regensburg	1.037	1.087	1.304	686	744	923	935	990	1.178	151	190	109
Landkreis Regensburg	540	517	578	365	328	327	600	575	633	110	104	101
Cham	490	524	540	397	452	435	544	592	604	209	181	174
Neumarkt i. d. OPf.	503	565	647	334	425	493	547	628	716	132	122	124
Kelheim (teilweise)

¹⁾ Bevölkerung am Ort der Hauptwohnung (siehe Seite 52)

Quelle: Bayerisches Landesamt für Statistik und Datenverarbeitung

18.27 Schuldenstand der Gemeinden

Schuldenstand ¹⁾ am 31.12. (in 1000 €)			Anteilige Schulden bei Schulverbänden ²⁾			Schuldenstand insgesamt je Einwohner ³⁾ in €			Region
2005	2006	2007	2005	2006	2007	2005	2006	2007	
1.127.126	1.126.688	1.130.285	8.270	9.783	10.350	1.042	1.045	1.049	Oberpfalz ⁴⁾
381.787	390.771	389.841	-	17	19	1.764	1.800	1.785	dav. Kreisfreie Städte
277.963	287.145	286.934	-	17	19	2.152	2.210	2.180	dav. Stadt Regensburg
49.176	45.885	44.017	-	-	-	1.102	1.031	994	Amberg
54.648	57.741	58.890	-	-	-	1.281	1.355	1.384	Weiden i. d. OPf.
745.339	735.917	740.444	8.270	9.766	10.331	863	856	864	Landkreise ⁴⁾
143.364	143.817	142.355	319	559	557	1.324	1.338	1.330	dav. Landkreis Amberg-Regensburg
152.940	153.823	159.554	166	131	141	1.167	1.180	1.230	Cham
60.073	57.352	50.303	4.473	5.266	5.382	501	487	433	Neumarkt i. d. OPf.
90.169	89.470	88.447	-	-	-	898	897	891	Neustadt a. d. Waldnaab
113.982	114.134	127.622	25	31	23	787	789	884	Schwandorf
72.885	70.240	68.982	223	81	186	936	909	900	Tirschenreuth
111.926	107.081	103.181	3.064	3.698	4.042	633	608	588	Regensburg
2.055	1.832	1.899	771	773	870	877	815	862	dar. Gemeinde
1.717	1.842	1.772	-	-	-	1.087	1.185	1.128	Alteglöfshaus
258	239	780	-	-	-	148	137	446	Altenhann
104	48	7	2	-	-	60	27	4	Aufhausen
2.978	2.765	2.549	-	626	667	631	716	679	Bach a.d. Donau
7.949	8.036	7.519	-	-	-	1.403	1.411	1.332	Barbing
6.451	6.208	5.828	8	6	4	1.149	1.099	1.033	Beratzhausen, Markt
1.773	1.906	2.197	32	-	-	974	1.035	1.193	Bernhardswald
725	638	550	148	143	152	653	581	516	Brennberg
748	683	488	56	46	43	386	350	255	Brunn
1.567	1.448	1.093	-	-	-	414	385	291	Deuerling
148	140	132	-	-	-	90	86	82	Donaustauf, Markt
1.684	1.513	1.362	170	204	255	970	865	806	Duggendorf
4.324	5.770	5.359	2	24	1	503	675	632	Hagelstadt
487	477	466	-	-	-	479	477	462	Hemau, Stadt
3.355	3.290	3.222	-	-	-	1.160	1.140	1.120	Holzheim a. Forst
2.065	1.987	1.907	644	731	897	1.192	1.167	1.194	Kallmünz, Markt
5.772	5.890	8.397	566	483	422	1.214	1.226	1.703	Köfering
2.416	1.178	365	-	-	-	189	92	28	Laaber, Markt
389	380	370	319	319	327	150	148	149	Lappersdorf, Markt
542	527	418	-	-	-	374	358	278	Mintraching
10.102	9.522	6.299	-	-	-	804	761	500	Mötzing
5.234	4.480	4.480	-	-	-	574	494	499	Neutraubling, Stadt
2.167	2.749	2.634	-	-	-	303	376	354	Nittendorf, Markt
1.162	1.015	877	-	-	-	208	180	155	Obertraubling
871	742	636	17	10	2	274	229	195	Pentling
1.070	1.052	1.032	-	-	-	698	674	663	Pettendorf
786	1.026	826	3	-	-	257	327	263	Pfakofen
120	116	111	8	4	1	95	87	80	Pfatter
12.064	11.439	13.132	-	-	-	807	766	879	Pielenhofen
-	-	-	-	-	-	-	-	-	Regenstauf, Markt
7.924	7.302	6.690	-	-	-	1.093	1.006	921	Riekofen
3.606	3.507	3.406	-	-	-	534	516	496	Schierling, Markt
635	548	460	-	-	-	323	277	232	Sinzing
2.134	1.500	1.293	-	-	-	474	329	281	Sünching
1.428	1.207	1.942	280	316	395	525	461	708	Teqernheim
4.622	4.102	3.402	20	13	6	572	502	414	Thalmassing
1.924	1.769	1.619	3	-	-	750	695	639	Wenzenbach
4.070	3.882	3.690	15	-	-	911	868	826	Wiesent
1.397	1.487	1.391	-	-	-	941	999	915	Wörth a.d. Donau, Stadt
3.103	2.839	2.581	-	-	-	528	483	445	Wolfsegg
636.300	635.800	628.200	9.800	11.100	11.400	974	975	962	Zeilarn
277.963	287.145	286.934	-	17	19	2.152	2.210	2.180	Region 11 ⁴⁾
111.926	107.081	103.181	3.064	3.698	4.042	633	608	588	dav. Stadt Regensburg
152.940	153.823	159.554	166	131	141	1.167	1.180	1.230	Landkreis Regensburg ⁴⁾
60.073	57.352	50.303	4.473	5.266	5.382	501	487	433	Cham ⁴⁾
33.398	30.399	28.228	2.097	1.988	1.816	383	350	325	Neumarkt i. d. OPf. ⁴⁾
									Kelheim (teilweise) ⁴⁾

¹⁾ Schulden am Kreditmarkt und bei öffentlichen Haushalten, ohne Kassenverstärkungskredite; ohne Schulden von Eigenbetrieben und ohne Schulden von Krankenhäusern

²⁾ Volks-, Berufs- und Sonderschulverbände

³⁾ Bevölkerung am Ort der Hauptwohnung (siehe Seite 52) zum Stand 30.06. des jeweiligen Jahres

⁴⁾ ausgewiesen sind nur die Schulden der Gemeinden bzw. Städte - nicht dagegen Schulden anderer Gebietskörperschaften (z. B. die der Landkreise oder die des Bezirks)

Quelle: Bayerisches Landesamt für Statistik und Datenverarbeitung - eigene Berechnungen

19

Städtevergleich

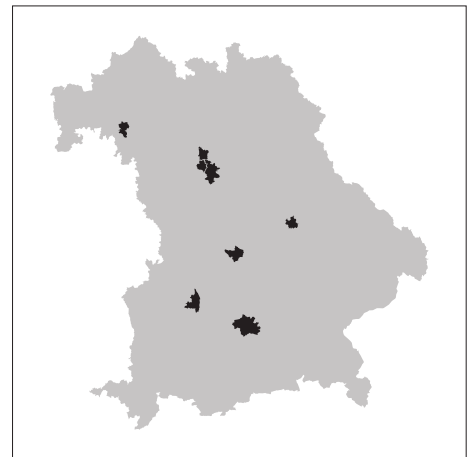

19.1 Sozialversicherungspflichtig Beschäftigte je 1.000 Einwohner in den Jahren 2003 bis 2007

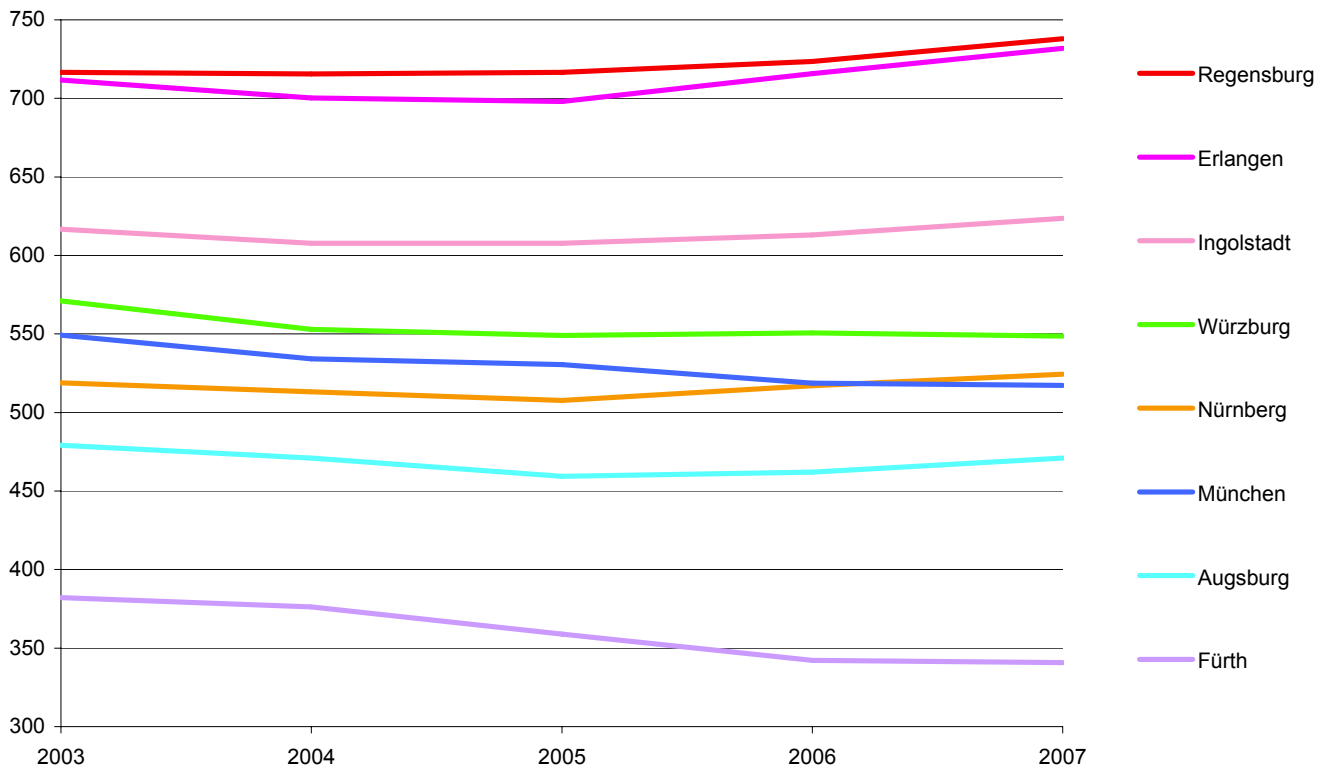

19.2 Bruttoinlandsprodukt - Indizes für die Jahre 1990 bis 2006 (1980 = 100)

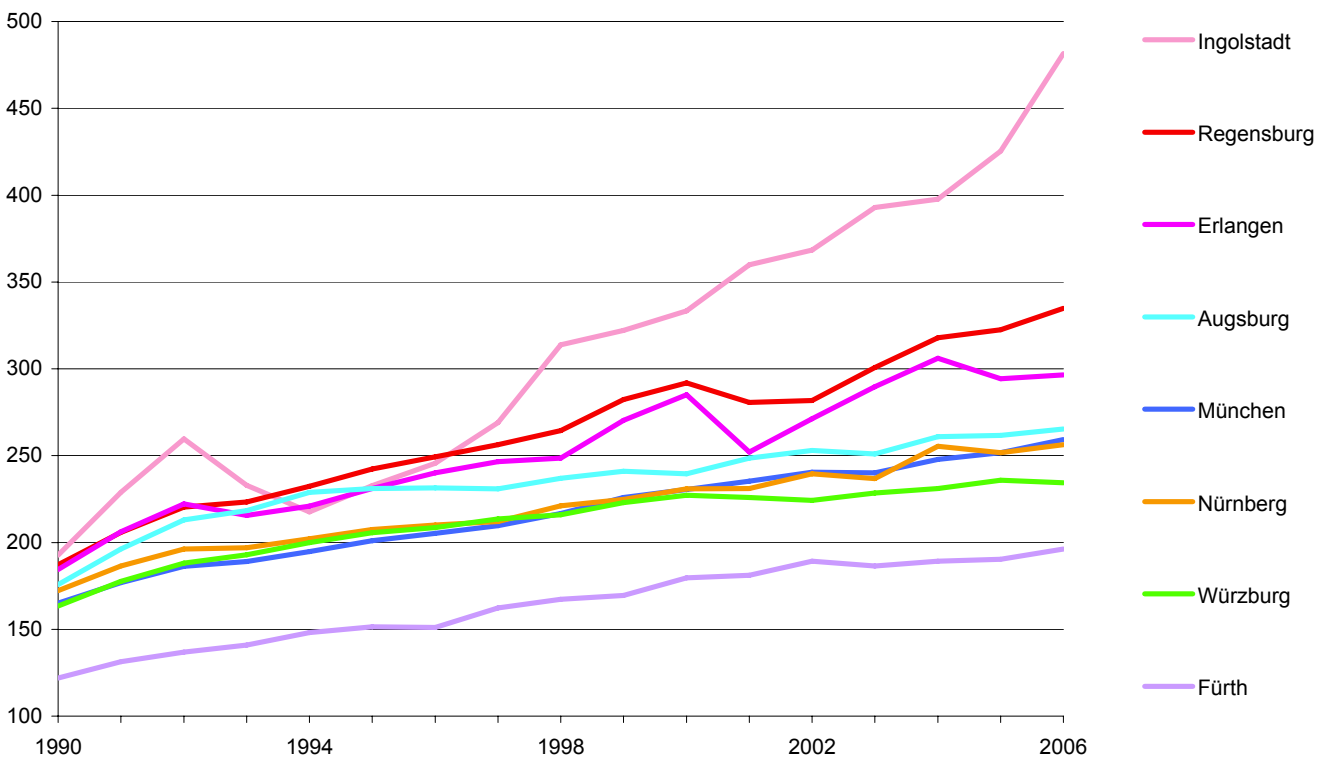

19.3 Realsteueraufbringungskraft je Einwohner in den Jahren 2003 bis 2007

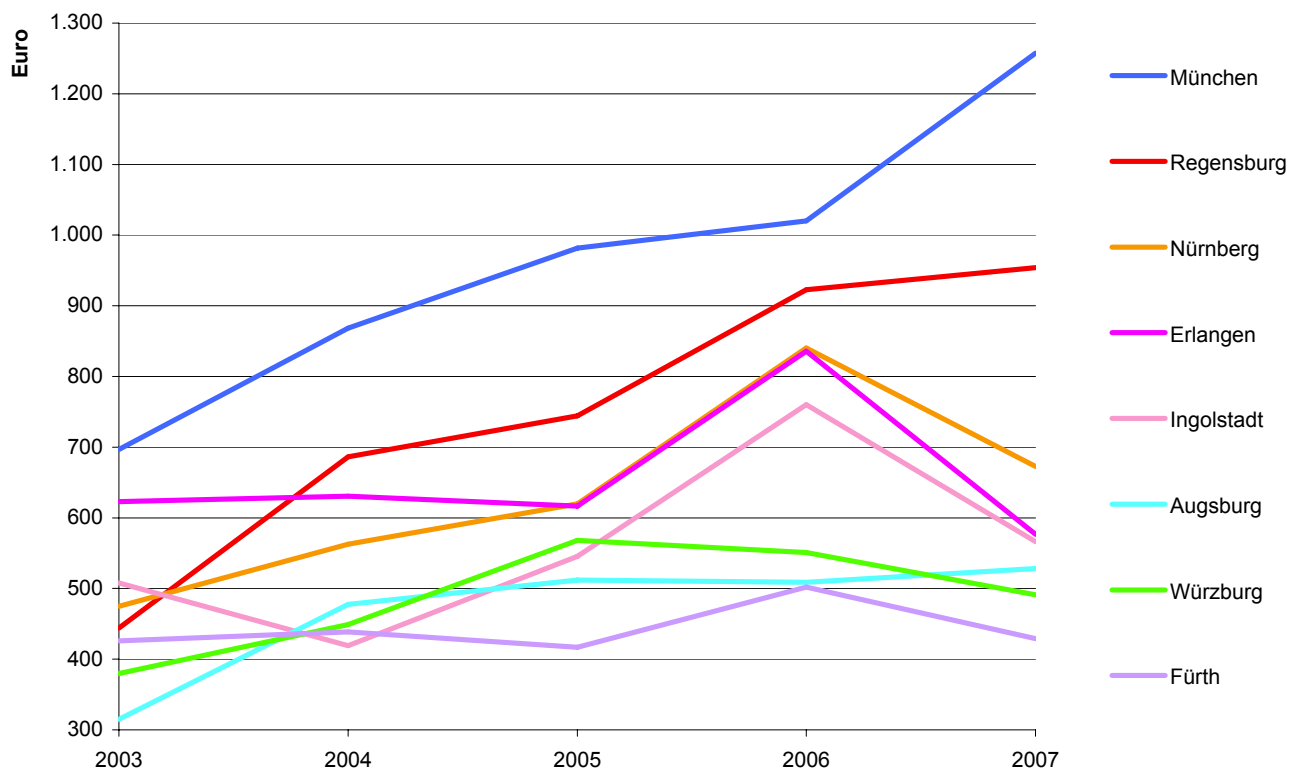

19.4 Gewerbesteuer (netto) je Einwohner in den Jahren 2003 bis 2007

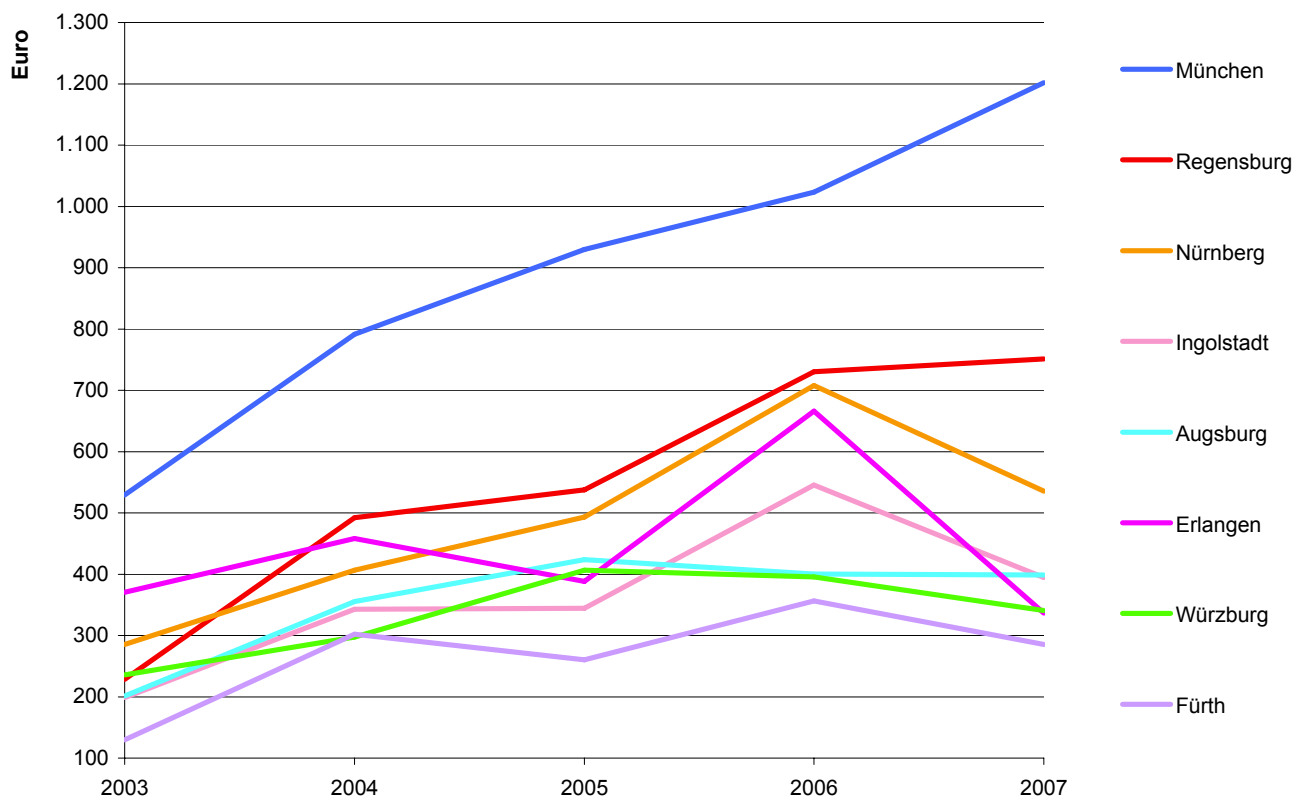

19.5 Fläche und Bevölkerungsstruktur

Stadt	Jahr	Fläche in ha	Einwohner ¹⁾						Aus- länder- anteil in %
			insgesamt in 1000	je km ²	davon in %		davon in 1000		
					männlich	weiblich	Deutsche	Ausländer	
Regensburg	2003	8.070	129	1.594	47,9	52,1	114	15	11,3
	2004	8.070	129	1.597	47,9	52,1	115	14	11,1
	2005	8.070	130	1.609	48,0	52,0	115	15	11,2
	2006	8.068	131	1.628	48,0	52,0	117	14	11,0
	2007	8.068	132	1.642	48,0	52,0	118	15	11,0
München	2003	31.041	1.248	4.020	48,3	51,7	947	301	24,1
	2004	31.044	1.249	4.024	48,3	51,7	951	298	23,8
	2005	31.040	1.260	4.058	48,3	51,7	957	303	24,0
	2006	31.040	1.295	4.171	48,3	51,7	990	305	23,6
	2007	31.042	1.312	4.225	48,4	51,6	1.004	308	23,5
Nürnberg	2003	18.638	494	2.648	48,1	51,9	405	89	18,0
	2004	18.638	495	2.657	48,2	51,8	406	89	18,0
	2005	18.640	499	2.678	48,1	51,9	411	89	17,8
	2006	18.640	501	2.687	48,2	51,8	414	87	17,4
	2007	18.640	503	2.699	48,3	51,7	417	86	17,2
Augsburg	2003	14.687	259	1.765	48,0	52,0	212	47	18,1
	2004	14.687	260	1.773	47,9	52,1	214	47	17,9
	2005	14.686	263	1.789	47,9	52,1	216	46	17,7
	2006	14.686	263	1.787	48,0	52,0	217	45	17,3
	2007	14.686	263	1.791	48,1	51,9	218	45	17,2
Würzburg	2003	8.756	133	1.515	46,2	53,8	115	18	13,3
	2004	8.756	134	1.525	46,4	53,6	116	18	13,3
	2005	8.763	134	1.528	46,4	53,6	116	18	13,2
	2006	8.763	135	1.540	46,4	53,6	117	18	13,3
	2007	8.763	135	1.543	46,4	53,6	117	18	13,1
Erlangen	2003	7.682	102	1.334	48,7	51,3	87	15	14,9
	2004	7.682	103	1.335	48,6	51,4	87	15	14,8
	2005	7.682	103	1.343	48,8	51,2	88	16	15,0
	2006	7.682	104	1.351	48,8	51,2	88	16	15,0
	2007	7.698	105	1.359	48,9	51,1	89	16	15,1
Fürth	2003	6.335	112	1.766	48,3	51,7	95	17	15,0
	2004	6.335	113	1.776	48,3	51,7	96	16	14,6
	2005	6.335	113	1.790	48,3	51,7	97	16	14,2
	2006	6.335	114	1.794	48,3	51,7	98	16	13,8
	2007	6.335	114	1.802	48,3	51,7	99	16	13,6
Ingolstadt	2003	13.335	120	896	49,4	50,6	101	19	15,5
	2004	13.335	120	901	49,3	50,7	102	19	15,5
	2005	13.335	121	910	49,4	50,6	103	19	15,3
	2006	13.335	122	916	49,6	50,4	104	19	15,2
	2007	13.335	123	923	49,6	50,4	105	18	15,0

¹⁾ Bevölkerung am Ort der Hauptwohnung (siehe Seite 52); Stand jeweils 31.12.

Quelle: Angaben der jeweiligen Statistischen Ämter; Bayerisches Landesamt für Statistik und Datenverarbeitung - eigene Berechnungen

19.6 Stadtgebiet nach Nutzungsarten - absolut

Stadt	Jahr	Fläche in ha	davon									dar. Sied- lungs- und Ver- kehrs- fläche
			Ge- bäude- und Frei- fläche	Be- triebs- fläche	Er- holungs- fläche	Verkehrsfläche		Land- wirt- schafts- fläche	Wald- fläche	Wasser- fläche	Flächen anderer Nutzung	
						ins- gesamt	dar. Straßen, Wege, Plätze					
Regensburg	1988	8.083	2.335	179	193	940	791	3.554	457	314	112	3.646
	1992	8.081	2.470	188	206	1.001	830	3.335	450	341	89	3.864
	1996	8.076	2.627	178	211	1.004	838	3.189	448	334	84	4.018
	2000	8.068	2.735	178	214	1.031	861	3.049	446	338	76	4.156
	2004	8.068	2.817	165	212	1.047	885	2.959	449	342	77	4.240
München	1988	31.038	13.343	276	4.065	5.002	3.761	5.591	1.527	379	856	23.013
	1992	31.047	13.389	246	4.120	5.151	3.810	5.494	1.395	389	863	23.239
	1996	31.059	14.037	190	2.494	4.991	4.108	6.943	1.336	423	645	21.933
	2000	31.046	14.122	227	2.627	4.985	4.162	6.576	1.374	449	686	22.216
	2004	31.040	14.130	225	2.754	5.095	4.189	6.207	1.378	449	802	22.481
Nürnberg	1988	18.577	5.752	237	899	3.574	2.711	5.148	2.177	366	424	10.595
	1992	18.581	6.277	134	548	2.964	2.252	4.955	3.155	370	177	10.058
	1996	18.638	6.363	139	604	3.174	2.296	4.665	3.123	378	192	10.410
	2000	18.638	6.457	131	681	3.182	2.310	4.466	3.113	415	193	10.582
	2004	18.640	6.532	133	753	3.194	2.330	4.327	3.083	422	197	10.741
Augsburg	1988	14.716	3.846	91	774	1.053	910	4.821	3.698	339	95	5.677
	1992	14.716	3.887	101	801	1.074	916	4.724	3.715	338	76	5.775
	1996	14.671	3.773	115	430	1.353	1.183	4.748	3.454	409	389	5.717
	2000	14.678	3.911	60	515	1.413	1.236	4.458	3.489	435	398	5.955
	2004	14.686	3.931	67	572	1.463	1.284	4.300	3.476	443	434	6.104
Würzburg	1988	8.766	2.339	79	252	994	825	3.670	1.142	139	152	3.653
	1992	8.890	2.548	62	287	1.033	860	3.535	1.133	144	147	3.925
	1996	8.756	2.401	56	321	1.050	875	3.396	1.237	150	147	3.824
	2000	8.755	2.457	53	342	1.077	902	3.275	1.230	153	168	3.940
	2004	8.763	2.560	51	353	1.108	934	3.123	1.243	169	155	4.082
Erlangen	1988	7.697	1.740	73	237	810	766	2.483	1.651	313	390	2.863
	1992	7.697	1.824	76	244	817	774	2.386	1.640	312	398	2.965
	1996	7.682	1.913	43	118	879	836	2.803	1.571	319	38	2.962
	2000	7.684	1.947	42	137	890	848	2.708	1.581	330	49	3.028
	2004	7.682	1.943	40	146	918	866	2.663	1.581	323	68	3.060
Fürth	1988	6.336	1.428	17	132	845	649	2.960	743	134	77	2.443
	1992	6.334	1.572	22	120	839	677	2.819	694	189	79	2.583
	1996	6.335	1.632	22	132	772	682	2.779	694	189	116	2.586
	2000	6.335	1.706	31	215	778	691	2.667	694	190	55	2.758
	2004	6.335	1.723	30	238	784	697	2.619	693	192	56	2.804
Ingolstadt	1988	13.337	2.228	179	575	1.066	884	6.438	2.002	607	244	3.396
	1992	13.337	2.367	164	653	1.083	900	6.256	1.956	613	244	4.223
	1996	13.335	2.639	74	319	1.146	1.004	6.712	1.698	594	154	4.186
	2000	13.335	2.803	80	374	1.187	1.061	6.341	1.756	605	188	4.450
	2004	13.335	2.892	71	410	1.226	1.100	6.186	1.768	631	151	4.615

Quelle: Bayerisches Landesamt für Statistik und Datenverarbeitung

19.7 Stadtgebiet nach Nutzungsarten - in Prozent

Stadt	Jahr	Fläche in ha	davon									dar. Sied- lungs- und Ver- kehrs- fläche
			Ge- bäude- und Frei- fläche	Be- triebs- fläche	Er- holungs- fläche	Verkehrsfläche		Land- wirt- schafts- fläche	Wald- fläche	Wasser- fläche	Flächen anderer Nutzung	
						ins- gesamt	dar. Straßen, Wege, Plätze					
Regensburg	1988	8.083	28,9	2,2	2,4	11,6	9,8	44,0	5,7	3,9	1,4	45,1
	1992	8.081	30,6	2,3	2,5	12,4	10,3	41,3	5,6	4,2	1,1	47,8
	1996	8.076	32,5	2,2	2,6	12,4	10,4	39,5	5,5	4,1	1,0	49,8
	2000	8.068	33,9	2,2	2,7	12,8	10,7	37,8	5,5	4,2	0,9	51,5
	2004	8.068	34,9	2,0	2,6	13,0	11,0	36,7	5,6	4,2	1,0	52,6
München	1988	31.038	43,0	0,9	13,1	16,1	12,1	18,0	4,9	1,2	2,8	74,1
	1992	31.047	43,1	0,8	13,3	16,6	12,3	17,7	4,5	1,3	2,8	74,9
	1996	31.059	45,2	0,6	8,0	16,1	13,2	22,4	4,3	1,4	2,1	70,6
	2000	31.046	45,5	0,7	8,5	16,1	13,4	21,2	4,4	1,4	2,2	71,6
	2004	31.040	45,5	0,7	8,9	16,4	13,5	20,0	4,4	1,4	2,6	72,4
Nürnberg	1988	18.577	31,0	1,3	4,8	19,2	14,6	27,7	11,7	2,0	2,3	57,0
	1992	18.581	33,8	0,7	2,9	16,0	12,1	26,7	17,0	2,0	1,0	54,1
	1996	18.638	34,1	0,7	3,2	17,0	12,3	25,0	16,8	2,0	1,0	55,9
	2000	18.638	34,6	0,7	3,7	17,1	12,4	24,0	16,7	2,2	1,0	56,8
	2004	18.640	35,0	0,7	4,0	17,1	12,5	23,2	16,5	2,3	1,1	57,6
Augsburg	1988	14.716	26,1	0,6	5,3	7,2	6,2	32,8	25,1	2,3	0,6	38,6
	1992	14.716	26,4	0,7	5,4	7,3	6,2	32,1	25,2	2,3	0,5	39,2
	1996	14.671	25,7	0,8	2,9	9,2	8,1	32,4	23,5	2,8	2,7	39,0
	2000	14.678	26,6	0,4	3,5	9,6	8,4	30,4	23,8	3,0	2,7	40,6
	2004	14.686	26,8	0,5	3,9	10,0	8,7	29,3	23,7	3,0	3,0	41,6
Würzburg	1988	8.766	26,7	0,9	2,9	11,3	9,4	41,9	13,0	1,6	1,7	41,7
	1992	8.890	28,7	0,7	3,2	11,6	9,7	39,8	12,7	1,6	1,7	44,2
	1996	8.756	27,4	0,6	3,7	12,0	10,0	38,8	14,1	1,7	1,7	43,7
	2000	8.755	28,1	0,6	3,9	12,3	10,3	37,4	14,0	1,7	1,9	45,0
	2004	8.763	29,2	0,6	4,0	12,6	10,7	35,6	14,2	1,9	1,8	46,6
Erlangen	1988	7.697	22,6	0,9	3,1	10,5	10,0	32,3	21,4	4,1	5,1	37,2
	1992	7.697	23,7	1,0	3,2	10,6	10,1	31,0	21,3	4,1	5,2	38,5
	1996	7.682	24,9	0,6	1,5	11,4	10,9	36,5	20,5	4,2	0,5	38,6
	2000	7.684	25,3	0,5	1,8	11,6	11,0	35,2	20,6	4,3	0,6	39,4
	2004	7.682	25,3	0,5	1,9	12,0	11,3	34,7	20,6	4,2	0,9	39,8
Fürth	1988	6.336	22,5	0,3	2,1	13,3	10,2	46,7	11,7	2,1	1,2	38,6
	1992	6.334	24,8	0,3	1,9	13,2	10,7	44,5	11,0	3,0	1,2	40,8
	1996	6.335	25,8	0,3	2,1	12,2	10,8	43,9	11,0	3,0	1,8	40,8
	2000	6.335	26,9	0,5	3,4	12,3	10,9	42,1	11,0	3,0	0,9	43,5
	2004	6.335	27,2	0,5	3,8	12,4	11,0	41,3	10,9	3,0	0,9	44,3
Ingolstadt	1988	13.337	16,7	1,3	4,3	8,0	6,6	48,3	15,0	4,6	1,8	25,5
	1992	13.337	17,7	1,2	4,9	8,1	6,7	46,9	14,7	4,6	1,8	31,7
	1996	13.335	19,8	0,6	2,4	8,6	7,5	50,3	12,7	4,5	1,2	31,4
	2000	13.335	21,0	0,6	2,8	8,9	8,0	47,6	13,2	4,5	1,4	33,4
	2004	13.335	21,7	0,5	3,1	9,2	8,2	46,4	13,3	4,7	1,1	34,6

Quelle: Bayerisches Landesamt für Statistik und Datenverarbeitung - eigene Berechnungen

19.8 Altersstruktur

Stadt	Jahr	Bevölkerung ¹⁾ im Alter von ... bis unter ... Jahren											
		unter 6		6 bis unter 15		15 bis unter 21		21 bis unter 45		45 bis unter 65		65 und älter	
		abs.	in %	abs.	in %	abs.	in %	abs.	in %	abs.	in %	abs.	in %
Regensburg	2003	6.560	5,1	9.274	7,2	6.862	5,3	51.742	40,2	30.551	23,8	23.615	18,4
	2004	6.477	5,0	9.306	7,2	6.853	5,3	51.577	40,0	30.654	23,8	24.050	18,7
	2005	6.558	5,1	9.156	7,1	7.042	5,4	51.630	39,8	30.910	23,8	24.563	18,9
	2006	6.665	5,1	9.082	6,9	7.365	5,6	51.816	39,5	31.457	24,0	24.957	19,0
	2007	6.794	5,1	9.047	6,8	7.289	5,5	52.046	39,3	32.238	24,3	25.081	18,9
München	2003	68.532	5,5	88.792	7,1	62.513	5,0	496.612	39,8	325.256	26,1	206.168	16,5
	2004	68.825	5,5	89.247	7,1	62.761	5,0	494.677	39,6	321.283	25,7	212.383	17,0
	2005	69.792	5,5	89.281	7,1	64.267	5,1	499.699	39,7	317.572	25,2	219.066	17,4
	2006	70.580	5,5	89.610	6,9	67.942	5,2	522.295	40,3	318.022	24,6	226.159	17,5
	2007	72.409	5,5	90.039	6,9	68.875	5,3	530.606	40,5	319.229	24,3	230.415	17,6
Nürnberg	2003	25.378	5,1	38.663	7,8	27.762	5,6	177.421	35,9	128.958	26,1	95.371	19,3
	2004	25.105	5,1	38.201	7,7	28.181	5,7	177.253	35,8	128.773	26,0	97.789	19,7
	2005	24.821	5,0	37.614	7,5	29.109	5,8	178.808	35,8	128.605	25,8	100.280	20,1
	2006	24.575	4,9	37.202	7,4	29.384	5,9	178.609	35,7	128.859	25,7	102.226	20,4
	2007	25.003	5,0	36.835	7,3	29.320	5,8	178.575	35,5	130.133	25,9	103.244	20,5
Augsburg	2003	14.309	5,5	21.870	8,4	15.127	5,8	92.666	35,7	64.757	25,0	50.488	19,5
	2004	14.079	5,4	21.628	8,3	15.542	6,0	93.138	35,8	64.490	24,8	51.530	19,8
	2005	13.845	5,3	21.305	8,1	16.126	6,1	94.267	35,9	64.659	24,6	52.474	20,0
	2006	13.608	5,2	21.005	8,0	16.572	6,3	93.041	35,4	64.918	24,7	53.368	20,3
	2007	13.616	5,2	20.600	7,8	16.706	6,4	92.566	35,2	65.650	25,0	53.854	20,5
Würzburg	2003	5.547	4,2	8.877	6,7	8.712	6,6	56.246	42,4	28.935	21,8	24.370	18,4
	2004	5.445	4,1	8.716	6,5	8.817	6,6	56.646	42,4	29.044	21,7	24.871	18,6
	2005	5.330	4,0	8.380	6,3	9.021	6,7	56.507	42,2	29.253	21,8	25.415	19,0
	2006	5.248	3,9	8.166	6,1	9.194	6,8	56.538	41,9	29.941	22,2	25.826	19,1
	2007	5.245	3,9	7.987	5,9	8.887	6,6	56.196	41,6	30.967	22,9	25.930	19,2
Erlangen	2003	5.821	5,7	8.420	8,2	6.270	6,1	39.543	38,6	24.516	23,9	17.879	17,5
	2004	5.629	5,5	8.467	8,3	6.283	6,1	39.198	38,2	24.518	23,9	18.483	18,0
	2005	5.667	5,5	8.426	8,2	6.372	6,2	39.024	37,8	24.755	24,0	18.953	18,4
	2006	5.603	5,4	8.414	8,1	6.297	6,1	38.969	37,6	24.951	24,0	19.519	18,8
	2007	5.660	5,4	8.343	8,0	6.224	5,9	39.065	37,3	25.584	24,4	19.774	18,9
Fürth	2003	6.424	5,7	10.570	9,4	7.117	6,4	39.646	35,4	29.114	26,0	19.021	17,0
	2004	6.399	5,7	10.430	9,3	7.325	6,5	39.507	35,1	29.175	25,9	19.670	17,5
	2005	6.279	5,5	10.326	9,1	7.441	6,6	39.616	34,9	29.456	26,0	20.304	17,9
	2006	6.167	5,4	10.127	8,9	7.604	6,7	39.228	34,5	29.757	26,2	20.744	18,3
	2007	6.164	5,4	9.885	8,7	7.678	6,7	38.850	34,0	30.542	26,8	21.011	18,4
Ingolstadt	2003	7.288	6,1	11.073	9,3	7.866	6,6	42.678	35,7	30.218	25,3	20.405	17,1
	2004	7.221	6,0	11.029	9,2	7.943	6,6	42.594	35,4	30.169	25,1	21.201	17,6
	2005	7.164	5,9	10.826	8,9	8.199	6,8	43.035	35,5	30.238	24,9	21.852	18,0
	2006	7.071	5,8	10.821	8,9	8.248	6,8	42.991	35,2	30.498	25,0	22.538	18,4
	2007	7.135	5,8	10.724	8,7	8.128	6,6	43.244	35,1	30.754	25,0	23.070	18,7

¹⁾ Bevölkerung am Ort der Hauptwohnung (siehe Seite 52)

Quelle: Bayerisches Landesamt für Statistik und Datenverarbeitung - eigene Berechnungen

19.9 Geburten und Sterbefälle

Stadt	Jahr	Lebendgeborene						Gestorbene					
		insgesamt		Deutsche		Ausländer		insgesamt		Deutsche		Ausländer	
		absolut	auf 1000 Einwohner ¹⁾	absolut	auf 1000 Deutsche ¹⁾	absolut	auf 1000 Ausländer ¹⁾	absolut	auf 1000 Einwohner ¹⁾	absolut	auf 1000 Deutsche ¹⁾	absolut	auf 1000 Ausländer ¹⁾
Regensburg	2003	1.135	8,8	961	8,4	174	12,1	1.327	10,3	1.288	11,3	39	2,7
	2004	1.220	9,5	1.039	9,1	181	12,5	1.381	10,7	1.346	11,8	35	2,4
	2005	1.195	9,2	1.049	9,1	146	10,1	1.408	10,9	1.371	11,9	37	2,6
	2006	1.208	9,2	1.025	8,8	183	12,6	1.374	10,5	1.338	11,5	36	2,5
	2007	1.229	9,3	1.041	8,9	188	13,0	1.344	10,2	1.315	11,2	29	2,0
München	2003	12.774	10,3	10.295	10,9	2.479	8,3	11.462	9,2	10.645	11,3	817	2,7
	2004	12.707	10,2	10.196	10,7	2.511	8,4	10.545	8,4	9.703	10,2	842	2,8
	2005	13.196	10,5	11.054	11,6	2.142	7,1	10.464	8,3	9.641	10,1	823	2,7
	2006	13.027	10,2	11.059	11,4	1.968	6,5	10.848	8,5	9.913	10,2	935	3,1
	2007	13.652	10,5	11.385	11,4	2.267	7,4	10.372	8,0	9.478	9,5	894	2,9
Nürnberg	2003	4.287	8,7	3.832	9,5	455	5,1	5.738	11,6	5.527	13,7	211	2,4
	2004	4.353	8,8	3.912	9,6	441	5,0	5.174	10,5	4.965	12,2	209	2,3
	2005	4.177	8,4	3.775	9,2	402	4,5	5.563	11,2	5.339	13,1	224	2,5
	2006	4.267	8,5	3.932	9,5	335	3,8	5.419	10,8	5.202	12,6	217	2,5
	2007	4.498	9,0	4.181	10,1	317	3,7	5.364	10,7	5.107	12,3	257	3,0
Augsburg	2003	2.495	9,6	1.871	8,8	624	13,3	3.052	11,8	2.912	13,7	140	3,0
	2004	2.514	9,7	1.915	9,0	599	12,8	2.998	11,5	2.854	13,4	144	3,1
	2005	2.416	9,2	2.277	10,6	139	3,0	2.996	11,5	2.865	13,3	131	2,8
	2006	2.377	9,1	2.260	10,4	117	2,5	2.912	11,1	2.774	12,8	138	3,0
	2007	2.449	9,3	2.339	10,8	110	2,4	2.917	11,1	2.791	12,8	126	2,8
Würzburg	2003	1.000	7,6	886	7,7	114	6,5	1.449	11,0	1.413	12,3	36	2,1
	2004	1.008	7,6	756	6,6	252	14,2	1.313	9,9	1.279	11,1	34	1,9
	2005	999	7,5	767	6,6	232	13,1	1.391	10,4	1.357	11,7	34	1,9
	2006	973	7,2	715	6,1	258	14,5	1.385	10,3	1.343	11,5	42	2,4
	2007	1.014	7,5	898	7,7	116	6,5	1.335	9,9	1.294	11,0	41	2,3
Erlangen	2003	974	9,5	877	10,1	97	6,3	882	8,6	850	9,8	32	2,1
	2004	936	9,1	854	9,8	82	5,4	856	8,4	825	9,5	31	2,0
	2005	951	9,2	858	9,8	93	6,1	954	9,3	908	10,4	46	3,0
	2006	918	8,9	813	9,2	105	6,8	862	8,3	835	9,5	27	1,7
	2007	976	9,4	875	9,9	101	6,4	833	8,0	801	9,0	32	2,0
Fürth	2003	1.053	9,4	863	9,1	190	11,3	1.204	10,8	1.174	12,4	30	1,8
	2004	1.077	9,6	983	10,3	94	5,7	1.129	10,1	1.078	11,3	51	3,1
	2005	990	8,8	938	9,7	52	3,2	1.168	10,3	1.130	11,7	38	2,3
	2006	990	8,7	952	9,8	38	2,4	1.167	10,3	1.132	11,6	35	2,2
	2007	1.082	9,5	1.038	10,6	44	2,8	1.044	9,2	1.003	10,2	41	2,6
Ingolstadt	2003	1.215	10,2	1.003	10,0	212	11,5	1.190	10,0	1.139	11,3	51	2,8
	2004	1.271	10,6	1.117	9,3
	2005	1.150	9,5	1.181	9,8
	2006	1.178	9,7	1.130	9,3
	2007	1.176	9,6	1.075	8,8

¹⁾ Bevölkerung am Ort der Hauptwohnung (siehe Seite 52)

Quelle: Angaben der jeweiligen Statistischen Ämter; Bayerisches Landesamt für Statistik und Datenverarbeitung - eigene Berechnungen

19.10 Wanderungsbewegung

Stadt	Jahr	Zuzüge						Fortzüge					
		insgesamt		Deutsche		Ausländer		insgesamt		Deutsche		Ausländer	
		absolut	auf 1000 Einwohner ¹⁾	absolut	auf 1000 Deutsche ¹⁾	absolut	auf 1000 Ausländer ¹⁾	absolut	auf 1000 Einwohner ¹⁾	absolut	auf 1000 Deutsche ¹⁾	absolut	auf 1000 Ausländer ¹⁾
Regensburg	2003	12.545	97,8	9.469	83,1	3.076	214,3	10.308	80,3	7.875	69,1	2.433	169,5
	2004	12.652	98,3	9.801	85,7	2.851	197,5	11.148	86,6	8.444	73,9	2.704	187,3
	2005	12.659	97,8	9.633	83,8	3.026	209,8	10.941	84,6	8.481	73,8	2.460	170,5
	2006 ²⁾	12.663	97,0	9.883	85,1	2.780	191,8	20.815	159,4	18.237	157,1	2.578	177,9
	2007	13.497	102,3	10.525	89,6	2.972	204,9	11.272	85,4	8.678	73,9	2.594	178,9
München	2003	85.743	69,1	41.709	44,2	44.034	148,0	85.434	68,8	47.121	49,9	38.313	128,8
	2004	92.819	74,3	45.405	47,8	47.414	158,3	82.387	66,0	40.995	43,2	41.392	138,2
	2005	90.226	71,9	47.114	49,4	43.112	143,6	75.294	60,0	42.301	44,3	32.993	109,9
	2006	92.390	72,3	51.361	52,8	41.029	135,1	81.535	63,8	47.785	49,1	33.750	111,1
	2007	96.478	74,0	54.175	54,4	42.303	138,1	77.188	59,2	44.779	44,9	32.409	105,8
Nürnberg	2003	27.695	56,1	16.087	39,8	11.608	130,6	26.086	52,9	16.066	39,7	10.020	112,7
	2004	28.854	58,4	17.123	42,2	11.731	131,8	26.285	53,2	15.874	39,2	10.411	117,0
	2005	30.152	60,6	19.756	48,4	10.396	117,1	24.835	49,9	15.544	38,1	9.291	104,6
	2006	28.406	56,8	18.481	44,8	9.925	113,0	25.822	51,6	16.361	39,7	9.461	107,7
	2007	28.981	57,7	18.869	45,4	10.112	116,7	25.982	51,8	17.016	41,0	8.966	103,4
Augsburg	2003	15.270	58,9	10.531	49,6	4.739	101,1	14.384	55,5	10.363	48,8	4.021	85,8
	2004	14.311	55,1	10.545	49,5	3.766	80,4	12.671	48,8	9.127	42,9	3.544	75,6
	2005	15.620	59,7	12.177	56,6	3.443	74,0	12.761	48,8	9.755	45,4	3.006	64,6
	2006	13.903	52,9	10.487	48,4	3.416	74,4	13.538	51,6	10.093	46,6	3.445	75,0
	2007	14.833	56,5	11.209	51,5	3.624	80,0	13.880	52,8	10.726	49,3	3.154	69,6
Würzburg	2003	12.141	91,9	7.466	65,1	4.675	268,1	11.508	87,1	7.048	61,4	4.460	255,8
	2004	10.783	81,0	7.293	63,2	3.490	197,2	10.279	77,2	6.804	59,0	3.475	196,3
	2005	11.027	82,5	8.523	73,5	2.504	141,1	10.057	75,2	7.767	67,0	2.290	129,1
	2006	11.560	86,0	9.150	78,5	2.410	135,3	9.456	70,4	7.480	64,2	1.976	110,9
	2007	11.329	83,9	9.023	77,0	2.306	129,4	9.974	73,8	7.897	67,4	2.077	116,6
Erlangen	2003	8.096	79,1	4.886	56,2	3.210	209,3	7.927	77,5	4.747	54,6	3.180	207,3
	2004	8.043	78,5	4.887	56,0	3.156	207,2	7.896	77,0	4.898	56,1	2.998	196,8
	2005	8.154	79,3	4.957	56,6	3.197	208,1	7.196	69,9	4.572	52,2	2.624	170,8
	2006	7.975	77,1	5.047	57,4	2.928	188,7	7.511	72,6	4.798	54,5	2.713	174,8
	2007	8.421	80,8	5.374	60,7	3.047	194,5	7.670	73,6	4.995	56,4	2.675	170,8
Fürth	2003	7.452	66,6	5.086	53,5	2.366	140,8	7.193	64,3	4.938	52,0	2.255	134,2
	2004	7.522	67,0	5.474	57,2	2.048	123,7	6.860	61,1	4.669	48,8	2.191	132,3
	2005	7.958	70,4	5.735	59,3	2.223	136,8	6.854	60,7	4.738	49,0	2.116	130,2
	2006	7.501	66,1	5.330	54,6	2.171	136,3	7.124	62,8	4.866	49,9	2.258	141,7
	2007	7.737	67,9	5.411	55,1	2.326	148,6	7.281	63,9	4.908	50,0	2.373	151,6
Ingolstadt	2003	7.289	61,3	4.415	43,9	2.874	156,1	6.278	52,8	3.989	39,7	2.289	124,3
	2004	6.886	57,5	4.423	43,7	2.463	132,6	6.411	53,5	4.226	41,7	2.185	117,6
	2005	7.699	63,8	5.095	49,9	2.604	140,3	6.498	53,8	4.232	41,4	2.266	122,1
	2006	7.006	57,5	4.664	45,2	2.342	126,2	6.226	51,1	4.282	41,5	1.944	104,8
	2007	7.356	60,0	4.899	47,1	2.457	132,6	6.606	53,9	4.409	42,4	2.197	118,6

¹⁾ Bevölkerung am Ort der Hauptwohnung (siehe Seite 52)

²⁾ Registerbereinigung (siehe Seite 52)

Quelle: Angaben der jeweiligen Statistischen Ämter; Bayerisches Landesamt für Statistik und Datenverarbeitung - eigene Berechnungen

19.11 Bevölkerungssalden

Stadt	Jahr	Natürlicher Saldo						Wanderungssaldo					
		insgesamt		Deutsche		Ausländer		insgesamt		Deutsche		Ausländer	
		absolut	auf 1000 Einwohner ¹⁾	absolut	auf 1000 Deutsche ¹⁾	absolut	auf 1000 Ausländer ¹⁾	absolut	auf 1000 Einwohner ¹⁾	absolut	auf 1000 Deutsche ¹⁾	absolut	auf 1000 Ausländer ¹⁾
Regensburg	2003	- 192	- 1,5	- 327	- 2,9	+ 135	+ 9,4	+ 2.237	+ 17,4	+ 1.594	+ 14,0	+ 643	+ 44,8
	2004	- 161	- 1,3	- 307	- 2,7	+ 146	+ 10,1	+ 1.504	+ 11,7	+ 1.357	+ 11,9	+ 147	+ 10,2
	2005	- 213	- 1,6	- 322	- 2,8	+ 109	+ 7,6	+ 1.718	+ 13,3	+ 1.152	+ 10,0	+ 566	+ 39,2
	2006 ²⁾	- 166	- 1,3	- 313	- 2,7	+ 147	+ 10,1	- 8.152	- 62,4	- 8.354	- 71,9	+ 202	+ 13,9
	2007	- 115	- 0,9	- 274	- 2,3	+ 159	+ 11,0	+ 2.225	+ 16,9	+ 1.847	+ 15,7	+ 378	+ 26,1
München	2003	+ 1.312	+ 1,1	- 350	- 0,4	+ 1.662	+ 5,6	+ 309	+ 0,2	- 5.412	- 5,7	+ 5.721	+ 19,2
	2004	+ 2.162	+ 1,7	+ 493	+ 0,5	+ 1.669	+ 5,6	+ 10.432	+ 8,4	+ 4.410	+ 4,6	+ 6.022	+ 20,1
	2005	+ 2.732	+ 2,2	+ 1.413	+ 1,5	+ 1.319	+ 4,4	+ 14.932	+ 11,9	+ 4.813	+ 5,0	+ 10.119	+ 33,7
	2006	+ 2.179	+ 1,7	+ 1.146	+ 1,2	+ 1.033	+ 3,4	+ 10.855	+ 8,5	+ 3.576	+ 3,7	+ 7.279	+ 24,0
	2007	+ 3.280	+ 2,5	+ 1.907	+ 1,9	+ 1.373	+ 4,5	+ 19.290	+ 14,8	+ 9.396	+ 9,4	+ 9.894	+ 32,3
Nürnberg	2003	- 1.451	- 2,9	- 1.695	- 4,2	+ 244	+ 2,7	+ 1.609	+ 3,3	+ 21	+ 0,1	+ 1.588	+ 17,9
	2004	- 821	- 1,7	- 1.053	- 2,6	+ 232	+ 2,6	+ 2.569	+ 5,2	+ 1.249	+ 3,1	+ 1.320	+ 14,8
	2005	- 1.386	- 2,8	- 1.564	- 3,8	+ 178	+ 2,0	+ 5.317	+ 10,7	+ 4.212	+ 10,3	+ 1.105	+ 12,4
	2006	- 1.152	- 2,3	- 1.270	- 3,1	+ 118	+ 1,3	+ 2.584	+ 5,2	+ 2.120	+ 5,1	+ 464	+ 5,3
	2007	- 866	- 1,7	- 926	- 2,2	+ 60	+ 0,7	+ 2.999	+ 6,0	+ 1.853	+ 4,5	+ 1.146	+ 13,2
Augsburg	2003	- 557	- 2,1	- 1.041	- 4,9	+ 484	+ 10,3	+ 886	+ 3,4	+ 168	+ 0,8	+ 718	+ 15,3
	2004	- 484	- 1,9	- 939	- 4,4	+ 455	+ 9,7	+ 1.640	+ 6,3	+ 1.418	+ 6,7	+ 222	+ 4,7
	2005	- 580	- 2,2	- 588	- 2,7	+ 8	+ 0,2	+ 2.859	+ 10,9	+ 2.422	+ 11,3	+ 437	+ 9,4
	2006	- 535	- 2,0	- 514	- 2,4	- 21	- 0,5	+ 365	+ 1,4	+ 394	+ 1,8	- 29	- 0,6
	2007	- 468	- 1,8	- 452	- 2,1	- 16	- 0,4	+ 953	+ 3,6	+ 483	+ 2,2	+ 470	+ 10,4
Würzburg	2003	- 449	- 3,4	- 527	- 4,6	+ 78	+ 4,5	+ 633	+ 4,8	+ 418	+ 3,6	+ 215	+ 12,3
	2004	- 305	- 2,3	- 523	- 4,5	+ 218	+ 12,3	+ 504	+ 3,8	+ 489	+ 4,2	+ 15	+ 0,8
	2005	- 392	- 2,9	- 590	- 5,1	+ 198	+ 11,2	+ 970	+ 7,3	+ 756	+ 6,5	+ 214	+ 12,1
	2006	- 412	- 3,1	- 628	- 5,4	+ 216	+ 12,1	+ 2.104	+ 15,7	+ 1.670	+ 14,3	+ 434	+ 24,4
	2007	- 321	- 2,4	- 396	- 3,4	+ 75	+ 4,2	+ 1.355	+ 10,0	+ 1.126	+ 9,6	+ 229	+ 12,9
Erlangen	2003	+ 92	+ 0,9	+ 27	+ 0,3	+ 65	+ 4,2	+ 169	+ 1,7	+ 139	+ 1,6	+ 30	+ 2,0
	2004	+ 80	+ 0,8	+ 29	+ 0,3	+ 51	+ 3,3	+ 147	+ 1,4	- 11	- 0,1	+ 158	+ 10,4
	2005	- 3	- 0,0	- 50	- 0,6	+ 47	+ 3,1	+ 958	+ 9,3	+ 385	+ 4,4	+ 573	+ 37,3
	2006	+ 56	+ 0,5	- 22	- 0,3	+ 78	+ 5,0	+ 464	+ 4,5	+ 249	+ 2,8	+ 215	+ 13,9
	2007	+ 143	+ 1,4	+ 74	+ 0,8	+ 69	+ 4,4	+ 751	+ 7,2	+ 379	+ 4,3	+ 372	+ 23,7
Fürth	2003	- 151	- 1,4	- 311	- 3,3	+ 160	+ 9,5	+ 259	+ 2,3	+ 148	+ 1,6	+ 111	+ 6,6
	2004	- 52	- 0,5	- 95	- 1,0	+ 43	+ 2,6	+ 662	+ 5,9	+ 805	+ 8,4	- 143	- 8,6
	2005	- 178	- 1,6	- 192	- 2,0	+ 14	+ 0,9	+ 1.104	+ 9,8	+ 997	+ 10,3	+ 107	+ 6,6
	2006	- 177	- 1,6	- 180	- 1,8	+ 3	+ 0,2	+ 377	+ 3,3	+ 464	+ 4,8	- 87	- 5,5
	2007	+ 38	+ 0,3	+ 35	+ 0,4	+ 3	+ 0,2	+ 456	+ 4,0	+ 503	+ 5,1	- 47	- 3,0
Ingolstadt	2003	+ 25	+ 0,2	- 136	- 1,4	+ 161	+ 8,7	+ 1.011	+ 8,5	+ 426	+ 4,2	+ 585	+ 31,8
	2004	+ 154	+ 1,3	+ 475	+ 4,0	+ 197	+ 1,9	+ 278	+ 15,0
	2005	- 31	- 0,3	+ 1.201	+ 9,9	+ 863	+ 8,4	+ 338	+ 18,2
	2006	+ 48	+ 0,4	+ 780	+ 6,4	+ 382	+ 3,7	+ 398	+ 21,5
	2007	+ 101	+ 0,8	+ 750	+ 6,1	+ 490	+ 4,7	+ 260	+ 14,0

¹⁾ Bevölkerung am Ort der Hauptwohnung (siehe Seite 52)

²⁾ Registerbereinigung (siehe Seite 52)

Quelle: Angaben der jeweiligen Statistischen Ämter; Bayerisches Landesamt für Statistik und Datenverarbeitung - eigene Berechnungen

19.12 Bevölkerungsentwicklung

Stadt	Jahr	Bevölkerungssaldo					
		insgesamt		Deutsche		Ausländer	
		absolut	auf 1000 Einwohner 1)	absolut	auf 1000 Deutsche 1)	absolut	auf 1000 Ausländer 1)
Regensburg	2003	+ 2.045	+ 15,9	+ 1.662 ²⁾	+ 14,6	+ 383 ²⁾	+ 26,7
	2004	+ 1.343	+ 10,4	+ 1.409 ²⁾	+ 12,3	- 66 ²⁾	- 4,6
	2005	+ 1.505	+ 11,6	+ 1.143 ²⁾	+ 9,9	+ 362 ²⁾	+ 25,1
	2006 ³⁾	- 8.318	- 63,7	- 8.300 ²⁾	- 71,5	- 18 ²⁾	- 1,2
	2007	+ 2.110	+ 16,0	+ 1.924 ²⁾	+ 16,4	+ 186 ²⁾	+ 12,8
München	2003	+ 1.621	+ 1,3	- 5.762	- 6,1	+ 7.383	+ 24,8
	2004	+ 12.594	+ 10,1	+ 4.903	+ 5,2	+ 7.691	+ 25,7
	2005	+ 17.664	+ 14,1	+ 6.226	+ 6,5	+ 11.438	+ 38,1
	2006	+ 13.034	+ 10,2	+ 4.722	+ 4,9	+ 8.312	+ 27,4
	2007	+ 22.570	+ 17,3	+ 11.303	+ 11,3	+ 11.267	+ 36,8
Nürnberg	2003	+ 158	+ 0,3	- 1.674	- 4,1	+ 1.832	+ 20,6
	2004	+ 1.748	+ 3,5	+ 196	+ 0,5	+ 1.552	+ 17,4
	2005	+ 3.931	+ 7,9	+ 2.648	+ 6,5	+ 1.283	+ 14,4
	2006	+ 1.432	+ 2,9	+ 850	+ 2,1	+ 582	+ 6,6
	2007	+ 2.133	+ 4,2	+ 927	+ 2,2	+ 1.206	+ 13,9
Augsburg	2003	+ 329	+ 1,3	- 873	- 4,1	+ 1.202	+ 25,6
	2004	+ 1.156	+ 4,4	+ 479	+ 2,2	+ 677	+ 14,5
	2005	+ 2.279	+ 8,7	+ 1.834	+ 8,5	+ 445	+ 9,6
	2006	- 170	- 0,6	- 120	- 0,6	- 50	- 1,1
	2007	+ 485	+ 1,8	+ 31	+ 0,1	+ 454	+ 10,0
Würzburg	2003	+ 184	+ 1,4	- 109	- 1,0	+ 293	+ 16,8
	2004	+ 199	+ 1,5	- 34	- 0,3	+ 233	+ 13,2
	2005	+ 578	+ 4,3	+ 166	+ 1,4	+ 412	+ 23,2
	2006	+ 1.692	+ 12,6	+ 1.042	+ 8,9	+ 650	+ 36,5
	2007	+ 1.034	+ 7,7	+ 730	+ 6,2	+ 304	+ 17,1
Erlangen	2003	+ 261	+ 2,6	+ 166	+ 1,9	+ 95	+ 6,2
	2004	+ 227	+ 2,2	+ 18	+ 0,2	+ 209	+ 13,7
	2005	+ 955	+ 9,3	+ 335	+ 3,8	+ 620	+ 40,4
	2006	+ 520	+ 5,0	+ 227	+ 2,6	+ 293	+ 18,9
	2007	+ 894	+ 8,6	+ 453	+ 5,1	+ 441	+ 28,2
Fürth	2003	+ 108	+ 1,0	- 163	- 1,7	+ 271	+ 16,1
	2004	+ 610	+ 5,4	+ 710	+ 7,4	- 100	- 6,0
	2005	+ 926	+ 8,2	+ 805	+ 8,3	+ 121	+ 7,4
	2006	+ 200	+ 1,8	+ 284	+ 2,9	- 84	- 5,3
	2007	+ 494	+ 4,3	+ 538	+ 5,5	- 44	- 2,8
Ingolstadt	2003	+ 1.036	+ 8,7	+ 290	+ 2,9	+ 746	+ 40,5
	2004	+ 629	+ 5,2
	2005	+ 1.170	+ 9,7
	2006	+ 828	+ 6,8
	2007	+ 851	+ 6,9

1) Bevölkerung am Ort der Hauptwohnung (siehe Seite 52)

3) Registerbereinigung (siehe Seite 52)

2) einschließlich der im Laufe des Jahres stattgefundenen Einbürgerungen

Quelle: Angaben der jeweiligen Statistischen Ämter; Bayerisches Landesamt für Statistik und Datenverarbeitung - eigene Berechnungen

19.13 Bautätigkeit und Wohnungswesen

Stadt	Jahr	Baufertigstellungen			Bestand an					
		Wohn- gebäude	Wohnungen ¹⁾		Wohn- gebäuden	Wohnungen ¹⁾		Wohnräumen		
			Anzahl	Anzahl		je 1000 Ein- wohner ²⁾	Anzahl	Anzahl	je 100 Ein- wohner ²⁾	Anzahl
Regensburg	2003	171	450	3,5	19.116	76.134	59,2	281.134	3,7	2,2
	2004	291	545	4,2	19.401	76.587	59,4	283.672	3,7	2,2
	2005	228	744	5,8	19.629	77.344	59,6	286.737	3,7	2,2
	2006	245	904	6,9	19.853	78.207	59,5	289.813	3,7	2,2
	2007	287	1.215	9,2	20.145	79.404	59,9	293.856	3,7	2,2
München	2003	746	3.016	2,4	126.922	708.682	56,8	2.470.142	3,5	2,0
	2004	2.179	7.465	6,0	128.323	715.342	57,3	2.479.719	3,5	2,0
	2005	1.092	4.952	3,9	129.368	719.628	57,1	2.504.010	3,5	2,0
	2006	3.360	15.908 ³⁾	12,5	132.088	734.397	56,7	2.517.815	3,4	1,9
	2007	4.945	4.181	3,2	132.854	738.393	56,3	2.571.891	3,5	2,0
Nürnberg	2003	381	998	2,0	66.222	262.058	53,1	1.004.935	3,8	2,0
	2004	548	1.636	3,3	66.743	259.394	52,4	1.012.085	3,9	2,0
	2005	381	1.091	2,2	67.105	260.428	52,2	1.015.672	3,9	2,0
	2006	721	1.866	3,7	67.744	261.963	52,3	1.023.758	3,9	2,0
	2007	456	1.394	2,8	68.132	262.778	52,2	1.028.874	3,9	2,0
Augsburg	2003	178	389	1,5	35.074	138.171	53,3	534.221	3,9	2,1
	2004	236	715	2,8	35.315	138.859	53,3	537.373	3,9	2,1
	2005	388	1.089	4,2	35.684	139.867	53,2	541.339	3,9	2,1
	2006	256	889	3,4	35.934	140.459	53,5	544.540	3,9	2,1
	2007	205	631	2,4	36.106	140.937	53,6	546.672	3,9	2,1
Würzburg	2003	114	287	2,2	18.544	68.760	51,8	266.925	3,9	2,0
	2004	157	339	2,5	18.694	69.110	51,8	268.483	3,9	2,0
	2005	88	146	1,1	18.776	69.263	51,7	269.306	3,9	2,0
	2006	103	156	1,2	18.868	69.407	51,4	270.138	3,9	2,0
	2007	84	365	2,7	18.943	69.760	51,6	271.488	3,9	2,0
Erlangen	2003	185	442	4,3	16.676	52.658	51,4	211.701	4,0	2,1
	2004	212	309	3,0	16.903	53.049	51,7	213.812	4,0	2,1
	2005	141	359	3,5	17.036	53.269	51,6	215.226	4,0	2,1
	2006	164	385	3,7	17.199	53.801	51,9	217.328	4,0	2,1
	2007	162	268	2,6	17.353	54.092	51,7	218.894	4,0	2,1
Fürth	2003	195	405	3,6	16.969	57.154	51,1	231.442	4,0	2,1
	2004	142	367	3,3	17.118	57.639	51,2	233.637	4,1	2,1
	2005	102	280	2,5	17.229	57.912	51,1	234.827	4,1	2,1
	2006	99	453	4,0	17.349	58.364	51,4	236.667	4,1	2,1
	2007	101	310	2,7	17.472	58.628	51,4	237.996	4,1	2,1
Ingolstadt	2003	256	672	5,6	23.298	54.794	45,8	236.458	4,3	2,0
	2004	382	940	7,8	23.734	55.680	46,3	240.912	4,3	2,0
	2005	414	877	7,3	24.132	56.478	46,6	244.937	4,3	2,0
	2006	277	508	4,2	24.377	56.878	46,6	247.045	4,3	2,0
	2007	307	661	5,4	24.671	57.453	46,7	249.753	4,3	2,0

¹⁾ in Wohn- und Nichtwohngebäuden

³⁾ einschließlich Nachmeldungen

²⁾ Bevölkerung am Ort der Hauptwohnung (siehe Seite 52)

Quelle: Angaben der jeweiligen Statistischen Ämter; Bayerisches Landesamt für Statistik und Datenverarbeitung - eigene Berechnungen

19.14 Sozialversicherungspflichtig beschäftigte Arbeitnehmer

Stadt	Jahr	Beschäftigte (am Arbeitsort) am 30.06.											
		insgesamt						darunter weiblich					
		insgesamt	darunter				auf 1000 Einwohner ¹⁾	insgesamt	darunter				auf 1000 Frauen ¹⁾
			Arbeiter	Ange-stellte	Aus-länder	in Teilzeit			Arbeiter	Ange-stellte	Aus-länder	in Teilzeit	
Regensburg	2003	92.071	39.125	52.946	4.567	16.233	717	40.804	11.471	29.333	1.835	13.395	609
	2004	92.356	39.332	53.024	4.713	16.689	716	40.663	11.380	29.283	1.900	13.737	605
	2005	92.565	.	.	4.771	16.892	717	40.740	.	.	1.926	13.922	606
	2006	94.004	.	.	4.894	17.656	724	41.479	.	.	2.014	14.488	613
	2007	97.126	.	.	5.310	19.001	738	42.552	.	.	2.122	15.456	621
München	2003	674.090	162.517	511.573	99.630	97.744	549	314.942	43.784	271.158	42.975	76.625	496
	2004	663.961	158.011	505.950	97.744	99.219	534	311.117	42.152	268.965	42.577	77.496	484
	2005	665.407	.	.	97.454	101.638	531	313.237	.	.	42.718	79.114	483
	2006	664.222	.	.	98.387	104.843	519	314.923	.	.	43.632	80.813	476
	2007	673.398	.	.	101.208	108.598	517	318.735	.	.	44.873	83.939	474
Nürnberg	2003	256.174	92.277	163.897	27.716	39.708	519	113.567	25.333	88.234	11.392	32.324	444
	2004	253.528	90.279	163.249	27.040	39.792	513	112.692	24.346	88.346	11.082	32.483	440
	2005	252.469	.	.	26.277	40.592	508	112.565	.	.	10.748	33.153	437
	2006	258.039	.	.	27.149	43.286	517	114.779	.	.	11.165	34.829	444
	2007	262.680	.	.	28.361	46.211	524	116.801	.	.	11.754	36.902	450
Augsburg	2003	124.245	46.378	77.867	12.453	22.303	479	58.249	13.690	44.559	5.286	19.004	432
	2004	122.082	45.253	76.829	11.946	22.320	471	57.284	13.175	44.109	5.075	18.937	425
	2005	120.399	.	.	11.647	22.327	459	56.679	.	.	4.906	18.876	415
	2006	121.239	.	.	11.739	23.026	462	57.165	.	.	4.828	19.457	419
	2007	123.521	.	.	12.167	24.319	471	57.946	.	.	5.054	20.344	425
Würzburg	2003	75.264	24.300	50.964	3.020	16.737	571	38.399	7.551	30.848	1.385	13.890	542
	2004	73.364	23.231	50.133	2.947	16.831	553	37.649	7.195	30.454	1.360	13.994	528
	2005	73.125	.	.	2.845	17.225	549	37.815	.	.	1.325	14.411	530
	2006	73.814	.	.	2.961	17.779	551	38.026	.	.	1.314	14.689	530
	2007	73.771	.	.	3.027	18.224	549	38.035	.	.	1.395	15.063	528
Erlangen	2003	72.934	16.407	56.527	5.611	12.929	712	31.480	5.349	26.131	2.224	10.158	599
	2004	71.763	15.797	55.966	5.478	13.202	700	30.976	5.176	25.800	2.230	10.362	589
	2005	71.728	.	.	5.388	13.619	698	31.148	.	.	2.177	10.635	591
	2006	74.019	.	.	5.736	14.732	716	32.020	.	.	2.295	11.223	605
	2007	76.286	.	.	5.995	15.487	732	32.705	.	.	2.394	11.781	615
Fürth	2003	42.768	16.303	26.465	3.767	7.120	382	20.641	5.292	15.349	1.736	6.133	357
	2004	42.115	15.735	26.380	3.532	7.287	376	20.317	5.058	15.259	1.622	6.235	351
	2005	40.591	.	.	3.316	7.307	359	19.851	.	.	1.514	6.310	339
	2006	38.863	.	.	3.335	7.130	342	18.700	.	.	1.513	6.050	319
	2007	38.820	.	.	3.303	7.206	341	18.322	.	.	1.510	6.092	311
Ingolstadt	2003	73.420	38.265	35.155	5.398	12.369	617	25.532	7.383	18.149	1.554	7.903	424
	2004	72.907	37.447	35.460	5.234	8.661	608	25.227	7.097	18.130	1.507	7.691	416
	2005	73.280	.	.	5.039	9.024	608	25.687	.	.	1.513	8.033	421
	2006	74.595	.	.	5.227	9.417	613	26.337	.	.	1.592	8.395	428
	2007	76.309	.	.	5.419	9.973	624	27.046	.	.	1.663	8.811	438

¹⁾ Bevölkerung am Ort der Hauptwohnung (siehe Seite 52)

Beschäftigte am 30.06.														
Land- u. Forstwirtschaft, Fischerei	Produzierendes Gewerbe	davon				Handel, Gastgewerbe u. Verkehr	davon			sonstige Dienstleistungen	davon			
		Bergbau	Verarb. Gewerbe	Energie- u. Wasserversorgung	Baugewerbe		Handel	Gastgewerbe	Verkehr- und Nachrichtenübermittlung		Kredit- und Versicherungs-gewerbe	Grundstückswesen	Öffentl. Verwaltung	Öffentl. u. priv. Dienstleistungen
102	33.138	141	29.461	1.061	2.475	19.165	12.181	2.467	4.517	39.665	3.543	11.294	6.035	18.793
74	33.420	138	29.835	1.097	2.350	18.871	11.698	2.504	4.669	39.991	3.373	11.908	6.102	18.608
75	34.035	.	30.387	.	2.458	18.601	11.635	2.359	4.607	39.852	3.220	11.898	6.147	18.587
90	34.400	.	30.792	.	2.381	18.647	11.555	2.378	4.714	40.866	3.142	12.607	6.014	19.103
100	35.201	.	31.234	.	2.652	18.778	11.585	2.483	4.710	43.047	2.998	14.533	5.899	19.617
1.940	161.814	45	139.362	2.441	19.966	136.574	84.374	25.649	26.551	373.712	61.070	133.587	39.690	139.365
1.898	157.880	40	134.827	4.418	18.595	134.032	83.363	25.852	24.817	370.086	59.476	133.282	38.430	138.898
1.925	155.643	39	134.136	4.442	17.026	135.382	83.444	26.250	25.688	372.360	58.171	138.054	37.130	139.005
1.877	145.913	34	125.366	4.612	15.901	137.623	84.586	26.764	26.273	378.722	56.873	144.550	37.523	139.776
1.276	154.909	37	129.822	8.769	16.281	135.994	82.038	27.078	26.878	381.135	56.065	149.446	37.075	138.549
1.268	70.428	31	58.211	2.987	9.199	67.792	39.212	6.631	21.949	116.686	16.131	48.670	13.896	37.989
1.217	67.508	34	56.007	3.063	8.404	67.365	38.740	6.738	21.887	117.437	15.513	49.086	14.147	38.691
1.247	66.470	32	55.667	3.096	7.675	66.372	38.081	6.517	21.774	118.338	15.488	50.434	15.628	36.788
1.267	66.191	31	55.656	3.136	7.368	65.853	36.648	6.860	22.345	124.705	16.845	54.647	15.956	37.257
1.242	65.732	40	55.236	3.035	7.421	66.459	35.845	7.284	23.330	129.246	16.855	57.362	16.332	38.697
321	41.628	31	33.989	1.080	6.528	25.880	17.397	2.674	5.809	56.412	5.597	15.493	7.279	28.043
308	39.893	60	32.604	1.103	6.126	25.492	16.789	2.718	5.985	56.382	5.353	15.524	7.363	28.142
330	37.452	60	31.803	1.098	4.491	24.958	16.300	2.707	5.951	57.654	5.400	16.273	7.264	28.717
324	36.713	59	31.397	1.103	4.154	24.927	16.299	2.714	5.914	59.266	5.324	17.671	7.140	29.131
326	36.391	47	31.687	1.146	3.511	25.403	16.416	2.799	6.188	61.384	5.222	19.527	7.136	29.499
239	14.883	-	11.931	670	2.282	19.297	13.077	2.615	3.605	40.844	3.296	7.929	6.986	22.633
231	13.828	-	11.004	668	2.156	18.710	12.933	2.450	3.327	40.593	3.146	7.910	6.970	22.567
213	13.068	-	10.385	669	2.014	17.943	12.345	2.365	3.233	41.899	3.172	8.953	7.040	22.734
258	12.779	-	10.193	684	1.902	17.929	12.167	2.415	3.347	42.846	3.122	9.909	7.013	22.802
257	12.672	-	9.974	723	1.975	17.666	11.984	2.388	3.294	43.173	2.953	10.433	6.509	23.278
143	35.964	.	28.313	5.382	.	8.090	5.835	1.271	984	28.737	1.586	8.780	2.101	16.270
154	34.633	.	27.154	5.436	.	8.327	5.982	1.237	1.108	28.649	1.558	8.806	2.137	16.148
164	34.222	.	26.510	5.800	.	8.051	5.708	1.193	1.150	29.291	1.480	9.263	2.188	16.360
152	35.032	.	27.318	6.051	.	8.232	5.811	1.258	1.163	30.603	1.445	10.286	2.225	16.647
149	36.626	.	28.431	6.642	.	8.160	5.861	1.242	1.057	31.351	1.403	10.663	2.295	16.990
309	13.640	-	11.595	314	1.731	12.171	9.590	941	1.640	16.648	1.879	5.940	2.146	6.683
287	13.402	-	11.460	316	1.626	12.102	9.585	931	1.586	16.324	1.911	5.567	2.108	6.738
260	11.727	-	9.923	.	.	11.884	9.328	993	1.563	16.720	2.128	5.774	2.160	6.658
263	11.836	.	10.058	.	1.501	10.815	8.356	911	1.548	15.949	758	6.659	2.044	6.488
255	12.679	-	10.875	277	1.527	10.860	8.253	916	1.691	15.026	732	5.656	2.010	6.628
327	41.803	117	39.561	233	1.892	10.921	7.482	1.333	2.106	20.364	1.554	6.975	2.903	8.932
301	41.545	70	39.479	221	1.775	10.345	7.043	1.319	1.983	20.712	1.555	7.119	2.898	9.140
307	41.854	53	39.946	213	1.642	9.917	6.746	1.278	1.893	21.201	1.563	7.418	2.685	9.535
289	41.668	41	39.812	210	1.605	10.087	7.070	1.333	1.684	22.550	1.559	8.450	2.724	9.817
285	41.344	45	39.482	201	1.616	11.267	7.967	1.396	1.904	23.411	1.467	9.044	2.763	10.137

Quelle: Bayerisches Landesamt für Statistik und Datenverarbeitung

19.15 Erwerbstätige ^{1) 2)}

Stadt	Jahr	im Jahresdurchschnitt (in 1000)								Anteil an Bayern in %	
		insgesamt	davon ³⁾					Handel, Gastgewerbe, Verkehr	Finanzierung, Vermietung, Unternehmensdienstleister		Öffentl. und private Dienstleister
			Land- und Forstwirtschaft	Produzierendes Gewerbe	darunter Verarbeitendes Gewerbe	Baugewerbe					
Regensburg	2003	131,7	0,3	31,9	30,4	3,2	31,2	20,5	44,6	2,1	
	2004	131,7	0,3	32,4	30,9	3,1	31,6	21,4	43,0	2,1	
	2005	132,7	0,3	33,0	31,5	3,3	31,8	21,8	42,7	2,1	
	2006	133,8	0,2	33,4	31,9	3,1	31,5	22,7	42,8	2,1	
	2007	
München	2003	922,3	2,6	152,1	146,0	27,7	199,4	255,7	284,8	14,6	
	2004	919,1	2,4	149,5	143,1	26,5	199,8	258,4	282,4	14,5	
	2005	925,8	2,4	148,3	141,5	24,9	201,4	263,7	285,1	14,6	
	2006	929,0	2,3	141,9	134,9	24,2	202,2	270,0	288,5	14,5	
	2007	
Nürnberg	2003	356,2	1,7	64,7	61,5	12,0	95,0	88,0	94,8	5,6	
	2004	357,3	1,6	62,9	59,5	11,4	95,6	89,5	96,3	5,6	
	2005	357,2	1,6	62,5	59,2	10,6	94,6	91,0	96,9	5,6	
	2006	363,5	1,6	62,5	59,2	10,4	93,5	96,2	99,3	5,7	
	2007	
Augsburg	2003	174,1	0,7	38,4	35,8	8,1	40,3	31,5	55,0	2,8	
	2004	173,5	0,6	37,3	34,7	7,7	40,7	31,5	55,6	2,7	
	2005	172,7	0,6	36,5	33,9	6,5	40,6	32,3	56,2	2,7	
	2006	173,1	0,6	36,1	33,6	5,6	40,3	33,8	56,7	2,7	
	2007	
Würzburg	2003	107,5	0,6	13,5	13,0	3,0	29,7	16,3	44,5	1,7	
	2004	106,9	0,7	12,7	12,2	2,8	29,7	16,5	44,5	1,7	
	2005	106,0	0,6	12,0	11,5	2,7	28,6	17,6	44,6	1,7	
	2006	106,9	0,7	11,8	11,3	2,6	28,2	18,3	45,3	1,7	
	2007	
Erlangen	2003	85,4	0,3	29,3	28,9	2,6	12,5	13,2	27,5	1,4	
	2004	85,6	0,3	28,6	28,1	2,5	12,9	13,4	27,9	1,4	
	2005	85,7	0,3	28,0	27,6	2,3	12,7	14,0	28,3	1,3	
	2006	88,3	0,3	28,8	28,3	2,1	12,8	15,0	29,3	1,4	
	2007	
Fürth	2003	58,1	0,5	12,7	12,5	2,4	16,4	11,3	14,7	0,9	
	2004	58,0	0,4	12,5	12,2	2,3	16,6	11,1	15,0	0,9	
	2005	57,0	0,4	11,3	11,0	2,3	16,4	11,3	15,3	0,9	
	2006	56,0	0,4	11,1	10,9	2,2	15,5	11,7	15,0	0,9	
	2007	
Ingolstadt	2003	93,1	0,7	41,5	41,0	2,5	17,2	11,8	19,4	1,5	
	2004	93,4	0,7	41,7	41,2	2,4	16,8	12,1	19,6	1,5	
	2005	94,6	0,7	42,0	41,5	2,4	16,7	12,6	20,3	1,5	
	2006	96,2	0,7	42,0	41,5	2,3	17,0	13,4	20,7	1,5	
	2007	

¹⁾ Ergebnisse nach dem revidierten Europäischen System Volkswirtschaftlicher Gesamtrechnungen (ESVG 1995)

²⁾ erfasst sind alle Erwerbstätigen (Arbeitnehmer, Selbständige, mithelfende Familienangehörige und Personen, die einen freien Beruf ausüben) nach dem Inlandskonzept (Arbeitsortskonzept) einschließlich geringfügiger Beschäftigungen

³⁾ nach dem Schwerpunkt des Betriebes auf der Grundlage der Klassifikation der Wirtschaftszweige (WZ 93 bzw. WZ 2003)

Quelle: Bayerisches Landesamt für Statistik und Datenverarbeitung

19.16 Arbeitnehmer ^{1) 2)}

Stadt	Jahr	im Jahresdurchschnitt (in 1000)								Arbeitnehmerquote in %	
		insgesamt	davon ³⁾					Handel, Gastgewerbe, Verkehr	Finanzierung, Vermietung, Unternehmensdienstleister		Öffentl. und private Dienstleister
			Land- und Forstwirtschaft	Produzierendes Gewerbe	darunter Verarbeitendes Gewerbe	Baugewerbe					
Regensburg	2003	123,0	0,2	31,3	29,8	2,8	28,3	17,9	42,6	93,4	
	2004	122,8	0,2	31,9	30,3	2,7	28,6	18,6	40,8	93,2	
	2005	123,3	0,2	32,4	30,9	2,9	28,7	18,9	40,3	92,9	
	2006	124,3	0,1	32,8	31,3	2,7	28,5	19,7	40,4	92,9	
	2007
München	2003	837,4	2,4	148,0	141,9	22,4	176,6	222,4	265,6	90,8	
	2004	831,8	2,2	145,3	138,9	21,2	176,8	224,4	261,8	90,5	
	2005	836,5	2,2	144,2	137,4	19,7	178,2	228,9	263,4	90,4	
	2006	839,3	2,0	137,9	130,9	18,8	179,5	234,6	266,4	90,3	
	2007
Nürnberg	2003	328,3	1,4	62,8	59,5	10,3	85,8	79,3	88,8	92,2	
	2004	328,1	1,3	60,8	57,4	9,7	86,2	80,5	89,6	91,8	
	2005	327,4	1,3	60,4	57,1	8,9	85,3	81,9	89,6	91,6	
	2006	333,5	1,3	60,4	57,1	8,6	84,2	87,0	92,0	91,8	
	2007
Augsburg	2003	160,3	0,6	37,5	34,9	7,3	36,0	27,2	51,8	92,1	
	2004	159,2	0,5	36,3	33,7	6,9	36,3	27,1	52,0	91,7	
	2005	158,1	0,5	35,5	32,9	5,7	36,1	27,8	52,5	91,5	
	2006	158,3	0,5	35,2	32,6	4,7	36,0	29,1	52,9	91,5	
	2007
Würzburg	2003	99,1	0,5	13,0	12,5	2,6	27,0	13,6	42,5	92,2	
	2004	98,2	0,6	12,2	11,7	2,5	26,9	13,8	42,3	91,9	
	2005	97,2	0,5	11,4	10,9	2,3	25,8	14,9	42,2	91,6	
	2006	98,0	0,6	11,2	10,8	2,2	25,5	15,5	42,9	91,7	
	2007
Erlangen	2003	80,0	0,2	29,0	28,5	2,4	10,8	11,6	26,1	93,7	
	2004	79,9	0,2	28,2	27,7	2,2	11,2	11,7	26,4	93,4	
	2005	79,8	0,2	27,6	27,1	2,1	10,9	12,3	26,6	93,1	
	2006	82,3	0,2	28,3	27,9	1,8	11,1	13,2	27,6	93,2	
	2007
Fürth	2003	52,2	0,4	12,2	12,0	1,9	14,6	9,8	13,3	89,9	
	2004	51,9	0,3	12,0	11,7	1,8	14,7	9,6	13,4	89,4	
	2005	50,8	0,3	10,8	10,6	1,8	14,5	9,8	13,6	89,2	
	2006	49,8	0,3	10,7	10,4	1,7	13,6	10,2	13,3	89,0	
	2007
Ingolstadt	2003	87,5	0,5	41,1	40,7	2,2	15,3	10,3	18,1	94,0	
	2004	87,5	0,5	41,3	40,8	2,1	15,0	10,5	18,2	93,7	
	2005	88,4	0,5	41,6	41,2	2,0	14,8	10,9	18,6	93,5	
	2006	89,8	0,5	41,6	41,2	1,9	15,0	11,7	19,0	93,4	
	2007

¹⁾ Ergebnisse nach dem revidierten Europäischen System Volkswirtschaftlicher Gesamtrechnungen (ESVG 1995)

²⁾ erfasst sind alle Arbeiter, Angestellte, Beamte, Richter, Berufssoldaten, Soldaten auf Zeit, Wehr- und Zivildienstleistende, Auszubildende, Praktikanten und Volontäre (einschließlich Heimarbeiter und geringfügig Beschäftigte) nach dem Inlandskonzept (Arbeitsortskonzept)

³⁾ nach dem Schwerpunkt des Betriebes auf der Grundlage der Klassifikation der Wirtschaftszweige (WZ 93 bzw. WZ 2003)

Quelle: Bayerisches Landesamt für Statistik und Datenverarbeitung

19.17 Verarbeitendes Gewerbe ¹⁾

Stadt	Jahr	Betriebe 2)	Beschäftigte 2)			Bruttolohn- u. -gehaltsumme		Gesamtumsatz		Auslandsumsatz		Arbeitsstunden je Beschäftigten
			insgesamt in 1000	je Betrieb	je 1000 Einwohner 3)	insgesamt in Mrd. €	je Beschäftigten in 1000 €	insgesamt in Mrd. €	je Beschäftigten in 1000 €	insgesamt in Mrd. €	je Beschäftigten in 1000 €	
Regensburg	2003	77	28,8	374	225	1,4	47,6	11,6	403,1	7,1	245,7	1.459
	2004	77	29,4	382	228	1,4	49,1	10,5	357,6	6,3	214,6	1.510
	2005	77	29,7	386	230	1,5	50,1	12,1	407,8	6,4	216,6	1.480
	2006	76	29,6	390	227	1,5	51,4	12,1	407,4	6,6	221,4	1.464
	2007	75	29,6	395	224	1,5	52,3	14,2	478,9	8,2	277,9	.
München	2003	381	123,4	324	99	7,0	56,7	48,5	392,9	28,9	234,1	1.537
	2004	366	117,8	322	94	6,9	58,7	54,0	458,7	33,8	286,9	1.570
	2005	349	116,3	333	93	7,1	61,1	54,1	465,1	34,2	294,0	1.599
	2006	332	108,5	327	85	6,7	62,1	49,2	453,3	31,3	288,7	1.572
	2007	341	111,7	328	86	7,1	63,3	54,1	484,3	35,7	319,6	.
Nürnberg	2003	291	54,5	187	110	2,2	41,2	9,2	168,2	3,5	64,1	1.500
	2004	281	52,7	188	107	2,3	43,0	10,7	203,6	3,7	70,6	1.521
	2005	276	51,1	185	103	2,3	44,5	9,8	192,8	3,5	69,0	1.507
	2006	265	49,8	188	100	2,2	44,5	9,8	197,4	3,5	69,3	1.467
	2007	273	50,1	183	100	2,3	45,2	10,3	206,3	3,6	71,6	.
Augsburg	2003	134	29,3	219	113	1,2	41,7	6,4	218,0	1,8	60,5	1.533
	2004	130	28,1	216	108	1,2	42,6	6,7	240,3	2,0	70,8	1.596
	2005	125	27,5	220	105	1,2	43,6	7,5	274,2	2,3	82,5	1.579
	2006	116	27,8	240	106	1,3	45,3	7,9	282,5	2,6	92,0	1.611
	2007	118	28,8	244	109	1,3	45,3	8,6	299,3	2,9	99,3	.
Würzburg	2003	76	10,0	132	76	0,4	38,0	1,9	189,3	0,9	88,7	1.482
	2004	77	9,5	123	71	0,4	38,3	1,8	189,2	0,9	93,3	1.527
	2005	72	8,9	124	67	0,3	38,5	1,9	208,4	0,9	95,8	1.520
	2006	65	8,5	131	63	0,3	39,5	1,8	212,1	0,8	92,7	1.564
	2007	62	8,4	135	62	0,3	40,6	1,9	224,8	0,8	99,2	.
Erlangen	2003	56	27,7	495	271	1,5	53,1	7,3	263,3	5,0	181,5	1.534
	2004	54	27,6	511	269	1,5	54,5	7,9	287,5	5,5	199,1	1.543
	2005	55	27,7	503	269	1,5	55,2	8,2	294,7	5,8	209,0	1.537
	2006	52	28,2	542	272	1,6	56,4	8,7	307,3	6,2	218,4	1.528
	2007	57	29,6	519	284	1,7	57,4	9,0	303,3	6,7	227,2	.
Fürth	2003	64	9,1	142	81	0,4	40,1	1,9	209,7	0,8	89,8	1.576
	2004	65	9,0	138	80	0,4	41,3	2,1	230,1	0,9	97,8	1.582
	2005	59	8,8	150	78	0,4	41,2	1,8	208,9	0,7	84,1	1.546
	2006	59	8,4	143	74	0,3	40,8	1,6	189,9	0,6	68,2	1.563
	2007	60	8,8	146	77	0,4	41,0	1,7	198,2	0,6	73,4	.
Ingolstadt	2003	55	38,4	698	322	1,8	46,0	13,2	345,2	.	.	1.381
	2004	54	38,2	707	319	1,8	47,1	13,8	360,6	.	.	1.415
	2005	55	38,4	697	318	1,8	48,0	14,6	380,5	.	.	1.404
	2006	57	38,3	672	315	1,9	49,4	1.428
	2007	59	38,6	655	315	2,0	52,5

¹⁾ Betriebe von Unternehmen mit 20 und mehr Beschäftigten

²⁾ im Jahresdurchschnitt; ab dem Jahre 2007 Beschäftigte am 30.09.

³⁾ Bevölkerung am Ort der Hauptwohnung (siehe Seite 52)

Quelle: Bayerisches Landesamt für Statistik und Datenverarbeitung - eigene Berechnungen

19.18 Bauhauptgewerbe ¹⁾

Stadt	Jahr	Be- triebe ²⁾	Beschäftigte ²⁾			Bruttolohn- u. -gehaltssumme		Umsatz		Arbeits- stunden	
			ins- gesamt	je Betrieb	je 1000 Ein- wohner ³⁾	ins- gesamt in Mio. €	je Be- schäf- tigten in 1000 €	ins- gesamt in Mio. €	je Be- schäf- tigten in 1000 €	ins- gesamt in 1000	je Be- schäf- tigten
Regensburg	2003	10	1.277	128	10,0	45,7	35,8	167,3	131,0	1.521	1.191
	2004	9	1.199	133	9,3	43,4	36,2	165,7	138,2	1.475	1.230
	2005	9	1.097	122	8,5	39,7	36,2	150,4	137,1	1.335	1.217
	2006	8	964	121	7,4	35,2	36,5	148,8	154,3	1.238	1.284
	2007	8	1.156	145	8,8	43,6	37,7	158,3	136,9	1.184	1.024
München	2003	81	6.857	85	5,5	263,0	38,3	1.351,7	197,1	7.138	1.041
	2004	75	5.715	76	4,6	223,8	39,2	1.177,9	206,1	5.982	1.047
	2005	67	4.058	61	3,2	160,9	39,7	813,3	200,4	4.263	1.051
	2006	63	3.765	60	2,9	149,1	39,6	837,9	222,5	4.124	1.095
	2007	60	3.854	64	3,0	152,6	39,6	855,6	222,0	4.079	1.058
Nürnberg	2003	45	3.162	70	6,4	103,0	32,6	457,7	144,7	3.192	1.009
	2004	42	2.812	67	5,7	90,9	32,3	406,1	144,4	3.000	1.067
	2005	38	2.481	65	5,0	78,5	31,7	359,8	145,0	2.532	1.021
	2006	36	2.293	64	4,6	73,9	32,2	328,6	143,3	2.553	1.113
	2007	36	2.181	61	4,3	70,8	32,4	353,0	161,9	2.418	1.109
Augsburg	2003	15	1.817	121	7,0	67,6	37,2	100,1	55,1	1.118	615
	2004	15	1.604	107	6,2	59,8	37,3	119,2	74,3	1.057	659
	2005	13	1.130	87	4,3	38,8	34,3	135,0	119,5	1.057	935
	2006	13	1.055	81	4,0	35,6	33,7	157,5	149,2	1.064	1.009
	2007	12	864	72	3,3	27,4	31,7	100,6	116,5	971	1.124
Würzburg	2003	12	623	52	4,7	17,8	28,7	56,2	90,3	674	1.082
	2004	12	576	48	4,3	16,6	28,8	47,7	82,8	640	1.111
	2005	10	507	51	3,8	15,1	29,7	57,0	112,4	558	1.101
	2006	8	487	61	3,6	14,7	30,2	56,0	115,1	551	1.131
	2007	9	518	58	3,8	15,0	28,9	47,7	92,1	579	1.118
Erlangen	2003	12	607	51	5,9	19,5	32,1	57,3	94,3	641	1.056
	2004	12	604	50	5,9	19,5	32,3	83,8	138,7	643	1.065
	2005	12	565	47	5,5	17,6	31,2	53,9	95,5	572	1.012
	2006	10	529	53	5,1	16,6	31,5	66,6	125,9	570	1.078
	2007	10	529	53	5,1	17,5	33,0	74,7	141,2	564	1.066
Fürth	2003	7	303	43	2,7	9,1	29,9	46,4	153,3	367	1.211
	2004	6	260	43	2,3	8,6	32,9	34,3	131,9	321	1.235
	2005	5	236	47	2,1	7,3	30,8	30,0	127,0	267	1.131
	2006	4	231	58	2,0	7,1	30,9	33,6	145,5	275	1.190
	2007	4	241	60	2,1	7,9	32,9	34,5	143,3	281	1.166
Ingolstadt	2003	13	515	40	4,3	15,6	30,2	58,6	113,8	642	1.247
	2004	10	440	44	3,7	13,2	30,0	55,5	126,1	551	1.252
	2005	8	342	43	2,8	9,9	29,1	48,6	142,0	422	1.234
	2006	7	318	45	2,6	9,3	29,3	51,2	161,1	437	1.374
	2007	7	318	45	2,6	9,3	29,4	51,7	162,5	404	1.270

¹⁾ Betriebe von Unternehmen mit 20 und mehr Beschäftigten; einschl. Arbeitsgemeinschaften, vorbereitende Baustellenarbeiten, Hoch- und Tiefbau nach der Wirtschaftszweigsystematik (WZ 93 bzw. WZ 2003)

²⁾ im Jahresdurchschnitt

³⁾ Bevölkerung am Ort der Hauptwohnung (siehe Seite 52)

Quelle: Bayerisches Landesamt für Statistik und Datenverarbeitung - eigene Berechnungen

19.19 Bruttoinlandsprodukt (BIP) und Bruttowertschöpfung (BWS) ¹⁾

Stadt	Jahr	Bruttoinlandsprodukt (BIP) zu Marktpreisen ²⁾			Bruttowertschöpfung (BWS) zu Herstellungspreisen ³⁾						
		ins- gesamt in Mio. €	1980 = 100	Anteil an Bayern in %	ins- gesamt in Mio. €	davon					
						Land- u. Forstwirt- schaft	Anteil in %	Produ- zierendes Gewerbe	Anteil in %	Dienst- leistungs- bereiche zusammen	Anteil in %
Regensburg	1980	2.567	100,0	1,9	2.330	5	0,2	730	31,3	1.595	68,5
	1990	4.803	187,1	2,0	4.368	6	0,1	1.593	36,5	2.769	63,4
	2000	7.494	292,0	2,1	6.744	4	0,1	2.595	38,5	4.145	61,5
	2005	8.278	322,5	2,1	7.473	8	0,1	2.780	37,2	4.686	62,7
	2006	8.592	334,7	2,1	7.748	5	0,1	3.040	39,2	4.703	60,7
München	1980	26.939	100,0	19,8	24.456	51	0,2	8.401	34,4	16.004	65,4
	1990	44.473	165,1	18,6	40.445	42	0,1	11.860	29,3	28.543	70,6
	2000	62.077	230,4	17,3	55.868	57	0,1	13.815	24,7	41.995	75,2
	2005	67.786	251,6	16,9	61.197	51	0,1	14.586	23,8	46.559	76,1
	2006	69.820	259,2	16,8	62.965	60	0,1	15.141	24,0	47.764	75,9
Nürnberg	1980	8.414	100,0	6,2	7.638	20	0,3	2.944	38,5	4.674	61,2
	1990	14.490	172,2	6,1	13.177	23	0,2	4.664	35,4	8.490	64,4
	2000	19.433	231,0	5,4	17.489	33	0,2	4.971	28,4	12.486	71,4
	2005	21.178	251,7	5,3	19.119	33	0,2	4.738	24,8	14.348	75,0
	2006	21.563	256,3	5,2	19.446	33	0,2	4.701	24,2	14.711	75,7
Augsburg	1980	4.005	100,0	2,9	3.636	7	0,2	1.429	39,3	2.200	60,5
	1990	7.042	175,8	2,9	6.404	9	0,1	2.721	42,5	3.674	57,4
	2000	9.592	239,5	2,7	8.632	12	0,1	3.120	36,1	5.500	63,7
	2005	10.478	261,6	2,6	9.459	8	0,1	3.079	32,5	6.373	67,4
	2006	10.627	265,4	2,6	9.584	11	0,1	3.015	31,5	6.558	68,4
Würzburg	1980	2.354	100,0	1,7	2.137	9	0,4	517	24,2	1.611	75,4
	1990	3.845	163,3	1,6	3.497	13	0,4	759	21,7	2.725	77,9
	2000	5.349	227,2	1,5	4.814	20	0,4	1.021	21,2	3.773	78,4
	2005	5.553	235,9	1,4	5.013	19	0,4	859	17,1	4.136	82,5
	2006	5.519	234,5	1,3	4.977	27	0,5	840	16,9	4.111	82,6
Erlangen	1980	1.784	100,0	1,3	1.619	7	0,4	1.012	62,5	600	37,1
	1990	3.290	184,5	1,4	2.992	7	0,2	1.773	59,3	1.212	40,5
	2000	5.085	285,1	1,4	4.576	7	0,1	2.231	48,8	2.338	51,1
	2005	5.250	294,3	1,3	4.739	8	0,2	1.842	38,9	2.889	61,0
	2006	5.288	296,4	1,3	4.768	9	0,2	1.768	37,1	2.992	62,7
Fürth	1980	2.301	100,0	1,7	2.088	5	0,2	564	27,0	1.520	72,8
	1990	2.804	121,9	1,2	2.550	5	0,2	811	31,8	1.734	68,0
	2000	4.131	179,6	1,1	3.718	8	0,2	890	23,9	2.820	75,9
	2005	4.377	190,2	1,1	3.951	6	0,2	831	21,0	3.114	78,8
	2006	4.515	196,2	1,1	4.071	7	0,2	793	19,5	3.271	80,4
Ingolstadt	1980	1.620	100,0	1,2	1.470	15	1,0	769	52,3	687	46,7
	1990	3.121	192,7	1,3	2.839	11	0,4	1.481	52,2	1.346	47,4
	2000	5.398	333,3	1,5	4.858	15	0,3	2.390	49,2	2.452	50,5
	2005	6.889	425,4	1,7	6.220	12	0,2	3.663	58,9	2.544	40,9
	2006	7.800	481,6	1,9	7.034	14	0,2	4.464	63,5	2.556	36,3

¹⁾ Ergebnisse nach dem revidierten Europäischen System Volkswirtschaftlicher Gesamtrechnungen (ESVG 1995)

²⁾ das Bruttoinlandsprodukt ist derjenige Teil der wirtschaftl. Leistung einer Volkswirtschaft (Marktwert der Waren und Dienstleistungen), der während eines Beobachtungszeitraums innerhalb der Landesgrenzen erbracht wird, gleichgültig ob durch In- oder Ausländer erstellt

³⁾ die Bruttowertschöpfung der Wirtschaftsbereiche wird in der Regel durch Abzug der Vorleistungen von den Produktionswerten ermittelt

Quelle: Bayerisches Landesamt für Statistik und Datenverarbeitung

19.20 Arbeitslose, Arbeitslosenquoten und gemeldete Stellen ¹⁾

Stadt	Jahr	Arbeitslose im Stadtgebiet	im Bezirk der Geschäftsstelle (Hauptagentur)				im Bezirk der Agentur für Arbeit			
			Arbeitslose	Arbeitslosenquote		Offene Stellen	Arbeitslose	Arbeitslosenquote		gemeldete Stellen
				2)	3)			2)	3)	
Regensburg	2003	5.753	10.409	6,4	7,1	1.741	16.696	6,1	6,7	3.140
	2004	5.688	10.151	6,2	6,9	1.487	15.921	5,7	6,4	2.360
	2005	6.487	11.399	6,9	7,7	1.344	18.007	6,5	7,2	2.187
	2006	5.997	10.272	6,2	6,9	2.336	16.016	5,7	6,4	3.135
	2007	4.879	8.099	4,8	5,4	2.474	12.353	4,3	4,9	3.698
München	2003	47.618	50.533	6,3	7,3	7.490	68.905	5,8	6,8	9.995
	2004	45.942	48.447	6,1	7,0	4.958	66.548	5,7	6,5	7.031
	2005	59.587	62.042	7,8	9,0	7.847	81.810	7,0	8,1	10.097
	2006	54.706	75.223	6,3	7,3	12.026
	2007	43.812	60.503	5,1	5,9	15.445
Nürnberg	2003	28.984	31.507	10,3	11,7	4.002	53.040	8,5	9,5	6.335
	2004	29.938	32.422	10,7	12,1	3.930	54.728	8,8	9,8	5.940
	2005	34.251	36.845	12,1	13,7	5.270	60.417	9,7	10,9	8.331
	2006	29.056	53.291	8,5	9,6	10.206
	2007	25.317	45.682	7,2	8,2	10.414
Augsburg	2003	13.430	20.080	7,8	8,7	1.903	23.652	7,3	8,2	2.422
	2004	14.297	21.332	8,3	9,2	1.694	25.000	7,7	8,6	2.059
	2005	18.095	22.483	10,6	11,8	2.496	28.920	8,9	9,9	2.867
	2006	15.809	25.270	7,6	8,6	3.121
	2007	12.717	20.267	6,0	6,9	5.824
Würzburg	2003	4.913	8.463	6,3	7,1	1.592	15.159	5,7	6,5	2.838
	2004	5.156	8.769	6,5	7,3	1.567	15.355	5,8	6,5	3.040
	2005	6.232	9.594	7,3	8,3	1.457	17.432	6,5	7,4	2.878
	2006	5.345	14.675	5,5	6,2	3.230
	2007	4.352	11.330	4,2	4,8	2.829
Erlangen ⁴⁾	2003	3.709	6.374	5,8	6,4	833
	2004	3.758	6.563	6,0	6,6	667
	2005	3.582	6.299	5,7	6,3	1.432
	2006
	2007	3.006
Fürth ⁴⁾	2003	6.168	9.643	8,0	8,9	867
	2004	6.153	9.720	8,1	9,0	740
	2005	7.338	11.118	9,2	10,3	964
	2006	6.914
	2007	5.938
Ingolstadt	2003	4.740	6.966	6,6	7,2	1.941	12.326	5,3	6,0	2.520
	2004	4.891	6.958	6,5	7,2	964	11.790	5,1	5,7	1.407
	2005	5.167	7.459	7,0	7,7	1.059	12.993	5,6	6,2	1.589
	2006	4.404	10.453	4,5	5,0	2.395
	2007	3.146	7.429	3,1	3,5	3.122

¹⁾ jeweils zum 30.06.

³⁾ in % der abhängigen zivilen Erwerbspersonen

²⁾ in % aller zivilen Erwerbspersonen

⁴⁾ nur Geschäftsstelle; keine Hauptagentur

Quelle: Bundesagentur für Arbeit, Nürnberg

19.21 Kraftfahrzeuge und Straßenverkehrsunfälle

Stadt	Jahr	Kfz-Bestand ¹⁾				Kfz-Erstzulassungen	Straßenverkehrsunfälle				
		insgesamt	darunter PKW	Kraftfahrzeugbesatz ²⁾	Motorisierungsgrad ³⁾		insgesamt	darunter mit Personenschäden		getötete Personen	verletzte Personen
								insgesamt	auf 100 Kfz		
Regensburg	2003	91.676	76.264	713	1,40	13.876	4.347	747	0,81	6	907
	2004	89.080	74.550	691	1,45	11.173	4.597	707	0,79	5	909
	2005	87.992	74.943	678	1,48	11.313	4.211	658	0,75	3	810
	2006	88.762	76.109	676	1,48	12.396	4.303	680	0,77	3	860
	2007	76.882	65.255	580	1,72	11.235	4.510	746	0,97	-	895
München	2003	787.988	687.552	631	1,58	104.646	41.286	5.052	0,64	34	7.226
	2004	795.247	694.020	637	1,57	110.038	41.399	6.926	0,87	21	6.905
	2005	795.575	702.213	632	1,58	.	41.098	6.453	0,81	17	6.436
	2006	811.056	715.297	626	1,60	.	41.702	5.439	0,67	12	6.603
	2007	692.542	607.060	528	1,89	.	42.220	5.598	0,81	24	6.803
Nürnberg	2003	289.825	244.991	587	1,70	21.559	5.941	2.331	0,80	14	2.978
	2004	288.178	243.026	582	1,72	21.843	5.973	2.190	0,76	11	2.703
	2005	288.426	245.673	578	1,73	22.861	5.478	2.157	0,75	7	2.558
	2006	289.077	245.560	577	1,73	25.758	5.160	1.975	0,68	8	2.443
	2007	258.898	219.544	515	1,94	23.549	5.819	2.231	0,86	9	2.648
Augsburg	2003	148.763	128.443	574	1,74	13.529	7.896	1.320	0,89	8	1.636
	2004	148.541	128.218	570	1,75	13.465	7.839	1.249	0,84	7	1.521
	2005	148.982	130.146	567	1,76	15.337	7.623	1.103	0,74	2	1.262
	2006	149.437	130.507	569	1,76	14.113	7.751	1.165	0,78	7	1.461
	2007	129.812	112.678	494	2,03	14.501	8.105	1.191	0,92	4	1.460
Würzburg	2003	74.766	62.986	563	1,77	6.755	4.653	687	0,92	4	885
	2004	75.513	63.301	565	1,77	9.057	4.777	665	0,88	4	830
	2005	75.386	63.560	563	1,78	6.786	5.123	713	0,95	7	855
	2006	75.575	63.616	560	1,79	6.748	5.100	670	0,89	4	823
	2007	66.926	56.192	495	2,02	6.718	5.425	726	1,08	1	871
Erlangen	2003	62.377	53.666	609	1,64	4.335	1.617	619	0,99	9	795
	2004	62.757	53.836	612	1,63	4.669	1.611	585	0,93	6	714
	2005	62.639	54.499	607	1,65	4.356	1.699	577	0,92	6	700
	2006	63.097	54.857	608	1,64	4.918	1.902	613	0,97	4	781
	2007	57.862	50.513	553	1,81	3.480	1.994	669	1,16	5	829
Fürth	2003	67.439	57.078	603	1,66	5.221	2.995	464	0,69	7	599
	2004	67.876	57.498	603	1,66	5.541	2.881	482	0,71	1	637
	2005	68.383	58.512	603	1,66	5.528	2.797	439	0,64	2	568
	2006	69.307	59.265	610	1,64	6.018	2.699	445	0,64	-	565
	2007	61.879	52.696	542	1,84	5.480	2.809	498	0,80	4	628
Ingolstadt	2003	101.553	89.884	850	1,18	26.274	927	720	0,71	7	951
	2004	105.207	93.464	876	1,14	27.588	798	676	0,64	3	869
	2005	104.378	93.194	860	1,16	28.692	763	612	0,59	5	745
	2006	106.255	94.958	870	1,15	32.000	847	685	0,64	4	883
	2007	87.758	77.676	713	1,40	33.365	855	678	0,77	7	823

¹⁾ Stand zum 01.01. des Folgejahres; ab dem Jahre 2007 nur noch angemeldete Fahrzeuge ohne vorübergehende Stilllegungen/Außerbetriebsetzungen

²⁾ Kfz je 1.000 Einwohner; Bevölkerung am Ort der Hauptwohnung (siehe Seite 52)

³⁾ Einwohner je Kfz; Bevölkerung am Ort der Hauptwohnung (siehe Seite 52)

Quelle: Angaben der jeweiligen Statistischen Ämter; Kraffahrt-Bundesamt, Flensburg - eigene Berechnungen

19.22 Fremdenverkehr ¹⁾

Stadt	Jahr	Betriebe	Betten	Ankünfte		Übernachtungen		Betten- belegung in % ²⁾	durch- schnittliche Aufenthalts- dauer in Tagen ³⁾
				ins- gesamt	darunter aus dem Ausland	ins- gesamt	darunter aus dem Ausland		
Regensburg	2003	35	3.908	339.483	71.700	611.931	144.238	43,8	1,80
	2004	38	4.128	382.052	86.509	652.577	162.971	45,0	1,71
	2005	41	4.220	383.035	80.760	695.124	159.424	46,0	1,81
	2006	42	4.254	418.050	92.637	715.615	174.710	46,1	1,71
	2007	40	4.113	428.412	96.028	745.004	184.708	49,6	1,74
München	2003	348	40.201	3.462.263	1.429.682	7.057.444	3.057.417	48,8	2,04
	2004	347	41.681	3.744.929	1.584.943	7.685.217	3.448.561	51,1	2,05
	2005	350	42.308	4.122.156	1.734.096	8.355.517	3.722.777	53,8	2,03
	2006	355	45.261	4.371.322	1.925.236	8.858.818	4.183.177	54,2	2,03
	2007	357	46.327	4.701.717	2.097.521	9.533.035	4.522.759	56,3	2,03
Nürnberg	2003	141	12.693	996.459	273.203	1.824.323	523.160	39,2	1,83
	2004	141	12.734	1.022.693	292.577	1.875.285	559.556	40,4	1,83
	2005	140	13.432	1.072.980	309.845	1.956.393	601.860	41,0	1,82
	2006	143	13.951	1.164.436	366.758	2.168.084	720.335	42,7	1,86
	2007	142	14.192	1.207.095	361.104	2.188.905	698.827	41,9	1,81
Augsburg	2003	43	3.399	254.376	62.924	444.997	121.159	36,6	1,75
	2004	43	.	274.785	70.003	459.812	129.505	35,5	1,67
	2005	41	3.412	274.337	70.932	461.467	126.971	39,5	1,68
	2006	41	3.339	290.706	77.586	503.481	146.973	40,9	1,73
	2007	41	3.354	290.370	76.821	504.349	150.533	40,8	1,74
Würzburg	2003	55	4.135	357.584	69.394	579.657	111.216	38,9	1,62
	2004	56	4.266	396.571	80.457	638.140	135.456	42,3	1,61
	2005	59	4.483	401.221	82.410	646.722	140.376	40,6	1,61
	2006	60	4.494	423.382	85.785	667.477	134.071	40,7	1,58
	2007	59	4.427	433.092	83.751	680.766	128.319	41,8	1,57
Erlangen	2003	52	3.077	203.820	52.324	391.350	118.439	35,1	1,92
	2004	52	3.093	213.804	57.620	427.201	141.501	38,1	2,00
	2005	54	3.132	215.962	61.348	431.353	144.481	38,2	2,00
	2006	53	3.222	232.636	69.518	467.000	163.810	38,5	2,01
	2007	54	3.279	236.582	71.244	474.342	170.454	38,1	2,00
Fürth	2003	21	1.719	121.846	31.673	206.964	53.806	33,8	1,70
	2004	24	1.756	131.810	36.093	226.513	66.579	35,9	1,72
	2005	25	1.799	144.698	37.927	244.688	65.734	38,2	1,69
	2006	25	1.791	138.534	36.059	231.765	63.928	35,6	1,67
	2007	25	1.800	147.761	33.358	243.472	58.364	36,8	1,65
Ingolstadt	2003	40	2.371	172.708	44.698	321.944	89.514	38,2	1,86
	2004	40	2.384	177.988	47.673	325.814	93.696	38,4	1,83
	2005	40	2.444	200.531	49.429	354.231	91.130	40,1	1,77
	2006	42	2.516	226.185	67.535	397.618	115.380	41,7	1,76
	2007	42	2.555	224.974	61.253	413.076	109.478	42,6	1,84

¹⁾ in Beherbergungsbetrieben mit mehr als 8 Gästebetten einschließlich Jugendherberge

²⁾ (Übernachtungen x 100) : (Betten x Tage des Berichtszeitraums); im Jahresdurchschnitt

³⁾ Übernachtungen : Gästeankünfte

Quelle: Bayerisches Landesamt für Statistik und Datenverarbeitung

19.23 Sozialwesen

Stadt	Jahr	Sozialhilfe				Kriegsopferfürsorge		Jugendhilfe	
		Empfänger lfd. Hilfe zum Lebensunterhalt am 31.12.		Bruttoausgaben					
		insgesamt	auf 1000 Einwohner ¹⁾	insgesamt in 1000 €	je Einwohner ¹⁾ in €	insgesamt in 1000 €	je Einwohner ¹⁾ in €	insgesamt in 1000 €	je Einwohner ¹⁾ in €
Regensburg	2003	5.004	38,9	16.333	127,29	.	.	30.918	240,95
	2004	5.128	39,8	16.167	125,56	184	1,43	27.281	211,88
	2005	25.954	200,59
	2006	102	0,78	27.488	210,48
	2007	32.892	249,33
München	2003	43.530	34,9	156.173	125,82	.	.	272.874	219,83
	2004	47.309	37,9	185.678	148,72	836	0,67	277.405	222,19
	2005	270.401	215,56
	2006	480	0,38	479.757	375,65
	2007	524.209	402,28
Nürnberg	2003	25.983	52,6	59.523	120,62	.	.	114.830	232,70
	2004	28.552	57,6	66.403	134,30	587	1,19	124.020	250,84
	2005	116.304	233,89
	2006	424	0,85	122.491	244,96
	2007	130.595	260,16
Augsburg	2003	10.332	39,9	20.042	77,32	.	.	47.570	183,51
	2004	11.232	43,1	22.059	84,90	187	0,72	48.871	188,10
	2005	52.220	199,66
	2006	56	0,21	55.519	211,42
	2007	64.452	245,30
Würzburg	2003	3.518	26,5	8.661	65,55	.	.	15.652	118,45
	2004	3.509	26,3	9.081	68,22	47	0,35	17.529	131,69
	2005	17.583	131,49
	2006	24	0,18	18.031	134,15
	2007	23.940	177,25
Erlangen	2003	1.954	19,1	6.561	64,12	.	.	23.154	226,28
	2004	2.010	19,6	6.785	66,19	33	0,32	23.559	229,82
	2005	27.526	267,53
	2006	38	0,36	29.832	288,30
	2007	35.198	337,79
Fürth	2003	4.124	36,9	10.530	94,15	.	.	25.451	227,57
	2004	3.981	35,4	11.372	101,35	46	0,41	27.063	241,21
	2005	28.271	250,26
	2006	22	0,19	30.733	270,71
	2007	35.764	314,05
Ingolstadt	2003	3.349	28,0	8.963	75,34	.	.	20.054	168,56
	2004	3.605	30,0	9.919	82,77	88	0,73	20.667	172,45
	2005	21.986	182,10
	2006	71	0,58	23.104	189,78
	2007	29.634	241,69

¹⁾ Bevölkerung am Ort der Hauptwohnung (siehe Seite 52)

Quelle: Bayerisches Landesamt für Statistik und Datenverarbeitung - eigene Berechnungen

19.24 Wohngeld ¹⁾

Stadt	Jahr	Empfänger am 31.12.				gezahltes Wohngeld			
		insgesamt	davon		auf 1000 Einwohner ²⁾	insgesamt in 1000 €	davon		je Einwohner ²⁾ in €
			Mietzuschuss	Lastenzuschuss			Mietzuschuss in 1000 €	Lastenzuschuss in 1000 €	
Regensburg	2003	3.303	3.260	43	25,7	4.545	4.471	74	35,42
	2004	3.709	3.662	47	28,8	5.088	5.009	79	39,52
	2005	1.609	1.576	33	12,4	2.384	.	.	18,43
	2006	1.472	1.432	40	11,2	3.012	.	.	23,06
	2007	1.423	1.396	27	10,7	1.910	.	.	14,48
München	2003	10.602	10.480	122	8,5	20.939	.	.	16,87
	2004	14.515	14.321	194	11,6	30.942	30.725	217	24,78
	2005	4.696	4.605	91	3,7	13.665	.	.	10,89
	2006	4.005	3.942	63	3,1	7.133	.	.	5,59
	2007	3.332	3.271	61	2,5	6.463	.	.	4,96
Nürnberg	2003	11.858	11.470	388	24,0	18.278	.	.	37,04
	2004	13.598	13.210	388	27,5	21.735	21.126	609	43,96
	2005	5.025	4.767	258	10,1	7.342	.	.	14,76
	2006	4.328	4.093	235	8,6	8.254	.	.	16,51
	2007	3.719	3.533	186	7,4	5.441	.	.	10,84
Augsburg	2003	5.803	5.708	95	22,4	7.984	.	.	30,80
	2004	6.490	6.354	136	24,9	9.236	9.029	207	35,55
	2005	2.403	2.335	68	9,1	3.874	.	.	14,81
	2006	1.940	1.896	44	7,4	3.513	.	.	13,38
	2007	1.561	1.531	30	5,9	2.211	.	.	8,41
Würzburg	2003	3.922	3.870	52	29,6	5.445	.	.	41,21
	2004	4.027	3.980	47	30,2	5.779	5.703	76	43,41
	2005	1.512	1.481	31	11,3	2.383	.	.	17,82
	2006	1.330	1.298	32	9,9	2.221	.	.	16,52
	2007	1.191	1.160	31	8,8	2.095	.	.	15,51
Erlangen	2003	1.980	1.954	26	19,3	2.676	.	.	26,15
	2004	2.097	2.067	30	20,4	2.875	2.828	47	28,05
	2005	794	781	13	7,7	1.148	.	.	11,16
	2006	663	650	13	6,4	1.211	.	.	11,70
	2007	478	471	7	4,6	737	.	.	7,07
Fürth	2003	1.745	1.714	31	15,6	2.492	.	.	22,28
	2004	2.005	1.958	47	17,8	2.815	2.741	74	25,09
	2005	770	735	35	6,8	1.428	.	.	12,64
	2006	728	694	34	6,4	1.200	.	.	10,57
	2007	639	605	34	5,6	1.227	.	.	10,77
Ingolstadt	2003	2.101	2.051	50	17,6	2.579	.	.	21,68
	2004	2.304	2.254	50	19,2	2.842	2.773	69	23,71
	2005	840	810	30	6,9	997	.	.	8,26
	2006	706	681	25	5,8	1.193	.	.	9,80
	2007	601	579	22	4,9	798	.	.	6,51

¹⁾ Tabellenwohngeld, pauschaliertes Wohngeld ist nicht enthalten; ohne rückwirkend bewilligte Wohngeldanträge aus dem 1. Quartal des Folgejahres

²⁾ Bevölkerung am Ort der Hauptwohnung (siehe Seite 52)

Quelle: Bayerisches Landesamt für Statistik und Datenverarbeitung - eigene Berechnungen

19.25 Kindergärten und Volksschulen

Stadt	Jahr	Kindergärten am 01.01.					Volksschulen am 01.10.			
		Plätze		betreute Kinder			Schulen	Schüler	auf 100 Kinder bzw. Jugendliche 3)	Lehrer
		ins- gesamt	auf 100 Kinder 1)	ins- gesamt	darunter					
					halbtags	ausl. Kinder 2)				
Regensburg	2003	3.278	100,2	3.475	1.550	510	23	6.626	71,4	406
	2004	3.278	101,9	3.489	1.352	505	23	6.666	71,6	404
	2005	3.278	103,7	3.419	1.497	522	23	6.665	72,8	400
	2006	23	6.551	72,1	420
	2007	24	6.639	73,4	426
München	2003	29.124	89,3	29.672	9.043	8.522	186	51.648	58,2	3.109
	2004	30.004	91,4	30.317	8.825	9.066	190	52.005	58,3	3.125
	2005	30.257	92,7	30.279	7.975	9.266	189	52.747	59,1	3.162
	2006	192	52.673	58,8	3.193
	2007	193	52.509	58,3	3.247
Nürnberg	2003	12.360	97,1	12.194	4.210	3.380	78	26.693	69,0	1.622
	2004	12.346	97,6	12.181	4.079	3.469	77	26.264	68,8	1.587
	2005	12.471	100,3	12.251	4.018	3.616	77	25.965	69,0	1.597
	2006	77	25.608	68,8	1.610
	2007	76	24.956	67,8	1.611
Augsburg	2003	6.754	94,1	6.706	2.945	1.912	40	15.334	70,1	978
	2004	6.923	96,4	6.894	3.078	1.913	40	15.136	70,0	971
	2005	7.138	101,3	7.023	2.924	1.935	40	14.882	69,9	937
	2006	40	14.554	69,3	906
	2007	40	14.240	69,1	913
Würzburg	2003	3.444	122,0	3.224	893	360	24	5.637	63,5	344
	2004	3.444	123,4	3.133	922	377	23	5.520	63,3	340
	2005	3.419	126,7	3.069	859	359	22	5.322	63,5	337
	2006	23	5.178	63,4	343
	2007	23	5.036	63,1	322
Erlangen	2003	3.254	110,6	3.268	1.218	540	19	5.589	66,4	350
	2004	3.307	113,5	3.288	1.147	539	19	5.582	65,9	345
	2005	3.356	121,2	3.239	1.130	564	19	5.515	65,5	340
	2006	18	5.049	60,0	302
	2007	19	5.309	63,6	340
Fürth	2003	3.367	97,9	3.400	1.399	767	19	7.274	68,8	442
	2004	3.404	102,7	3.386	1.424	766	19	7.162	68,7	430
	2005	3.499	107,6	3.459	1.367	764	19	7.051	68,3	425
	2006	19	6.761	66,8	427
	2007	20	6.454	65,3	417
Ingolstadt	2003	3.696	101,5	3.712	1.253	700	23	7.994	72,2	483
	2004	3.701	99,8	3.722	1.190	677	23	7.874	71,4	471
	2005	3.701	103,5	3.664	1.518	702	23	7.699	71,1	465
	2006	23	7.692	71,1	482
	2007	23	7.525	70,2	476

¹⁾ im Alter von 3 bis unter 6 Jahren; Bevölkerung am Ort der Hauptwohnung; Stand 31.12. des Vorjahres (siehe Seite 52)

²⁾ einschließlich Kinder von Asylbewerbern

³⁾ im Alter von 6 bis unter 15 Jahren; Bevölkerung am Ort der Hauptwohnung; Stand 31.12. (siehe Seite 52)

Quelle: Bayerisches Landesamt für Statistik und Datenverarbeitung - eigene Berechnungen

19.26 Realschulen, Gymnasien, Berufsschulen

Stadt	Schuljahr	Realschulen am 01.10.			Gymnasien am 01.10.			Berufsschulen am 15.10		
		Schulen	Schüler	Lehrer	Schulen	Schüler	Lehrer	Schulen	Schüler	Lehrer
Regensburg	2003/04	5	2.512	151	8	7.007	498	4	9.867	219
	2004/05	5	2.521	152	8	7.169	497	4	9.681	217
	2005/06	5	2.581	157	8	7.272	508	4	9.538	211
	2006/07	5	2.629	156	8	7.459	523	4	9.634	211
	2007/08	5	2.617	161	8	7.594	538	4	9.809	217
München	2003/04	34	13.749	986	48	34.791	2.655	36	42.557	1.099
	2004/05	34	13.915	980	48	35.557	2.679	35	41.787	1.092
	2005/06	35	14.175	995	48	36.268	2.729	35	41.357	1.086
	2006/07	35	14.480	1.012	48	36.879	2.776	35	41.116	1.084
	2007/08	35	14.700	1.041	48	37.675	2.879	35	41.832	1.080
Nürnberg	2003/04	10	5.317	346	15	12.132	900	9	19.251	504
	2004/05	10	5.448	345	15	12.475	894	9	19.145	493
	2005/06	10	5.599	337	15	12.738	899	9	18.639	497
	2006/07	10	5.657	345	15	13.077	925	9	18.564	496
	2007/08	10	5.798	355	15	13.304	953	9	18.686	486
Augsburg	2003/04	7	3.665	218	10	9.382	623	7	11.877	292
	2004/05	7	3.667	217	10	9.527	621	7	11.659	285
	2005/06	7	3.718	215	10	9.686	630	7	11.707	272
	2006/07	7	3.799	213	10	9.787	646	7	11.572	260
	2007/08	7	3.847	221	10	9.770	658	7	11.512	251
Würzburg	2003/04	6	3.113	173	9	7.746	557	5	7.562	190
	2004/05	6	3.224	170	9	7.687	546	5	7.437	180
	2005/06	6	3.296	174	9	7.733	534	5	7.455	185
	2006/07	6	3.289	176	9	7.798	526	5	7.481	184
	2007/08	5	3.240	184	9	7.873	538	5	7.136	179
Erlangen	2003/04	2	1.485	87	6	5.199	363	1	3.210	84
	2004/05	2	1.533	86	6	5.319	369	1	3.175	84
	2005/06	2	1.577	87	6	5.566	369	1	3.191	84
	2006/07	2	1.621	89	6	5.689	377	1	3.164	84
	2007/08	2	1.608	93	6	5.869	385	1	3.244	84
Fürth	2003/04	2	1.639	95	3	3.403	221	3	4.878	127
	2004/05	2	1.710	91	3	3.452	226	3	4.885	126
	2005/06	2	1.794	91	3	3.500	220	3	4.795	126
	2006/07	2	1.831	91	3	3.481	216	3	4.800	117
	2007/08	2	1.855	96	3	3.540	221	3	4.903	115
Ingolstadt	2003/04	3	2.440	135	5	4.777	314	2	5.731	120
	2004/05	3	2.483	130	5	4.977	324	2	5.645	113
	2005/06	3	2.349	128	5	5.122	330	2	5.614	115
	2006/07	3	2.373	131	5	5.316	349	2	5.600	109
	2007/08	3	2.370	132	5	5.496	358	2	5.640	115

Quelle: Bayerisches Landesamt für Statistik und Datenverarbeitung

19.27 Gesundheitswesen

Stadt	Jahr	Krankenhäuser		Vorsorge/Reha-Einrichtungen		Ärzte				Apotheken	
		Anzahl am 31.12. ¹⁾	Betten im Jahresdurchschnitt ²⁾	Anzahl am 31.12. ¹⁾	Betten im Jahresdurchschnitt ²⁾	in freier Praxis insgesamt	davon		Einwohner ³⁾ auf einen Arzt	insgesamt	Einwohner ³⁾ auf eine Apotheke
							Praxisinhaber	Assistenten			
Regensburg	1996	8	2.471	.	.	369	351	18	340	51	2.457
	1998	9	2.598	2	107	385	356	29	324	47	2.656
	2000	8	2.768	2	112	399	361	38	315	47	2.674
	2002	6	2.711	2	112	47	2.706
	2004	6	2.720	2	102	47	2.743
München	1996	53	13.259	.	.	4.000	3.808	192	306	418	2.933
	1998	56	13.148	-	-	3.884	3.595	289	306	431	2.758
	2000	53	13.071	1	37	4.054	3.716	338	299	420	2.881
	2002	51	12.873	1	37	413	2.973
	2004	50	12.857	1	37	419	2.981
Nürnberg	1996	17	3.852	.	.	965	850	115	511	146	3.376
	1998	17	3.777	2	55	1.004	901	103	485	146	3.337
	2000	16	3.767	2	55	1.039	914	125	470	149	3.278
	2002	14	3.700	2	59	147	3.342
	2004	14	3.638	2	65	145	3.416
Augsburg	1996	8	3.202	.	.	534	485	49	484	88	2.937
	1998	8	3.140	1	20	575	530	45	443	88	2.893
	2000	8	3.133	2	120	583	536	47	437	87	2.931
	2002	9	3.127	2	120	88	2.930
	2004	9	3.117	2	120	86	3.028
Würzburg	1996	6	2.643	.	.	466	369	97	272	50	2.539
	1998	6	2.630	2	114	424	393	31	296	51	2.463
	2000	8	2.605	2	135	437	399	38	293	51	2.509
	2002	8	2.534	2	135	52	2.498
	2004	8	2.533	2	123	53	2.520
Erlangen	1996	3	2.478	.	.	351	269	82	287	33	3.056
	1998	3	2.425	2	55	261	240	21	386	33	3.054
	2000	3	2.323	2	60	280	251	29	360	29	3.475
	2002	3	2.234	2	60	29	3.514
	2004	3	2.171	2	70	31	3.309
Fürth	1996	1	723	.	.	198	175	23	547	30	3.609
	1998	1	723	1	40	213	190	23	512	31	3.520
	2000	2	859	1	40	241	208	33	458	33	3.348
	2002	2	854	1	40	34	3.272
	2004	2	849	1	40	32	3.516
Ingolstadt	1996	4	1.249	.	.	191	182	9	591	32	3.529
	1998	4	1.234	-	-	220	203	17	517	32	3.552
	2000	4	1.224	-	-	228	209	19	508	30	3.857
	2002	4	1.225	-	-	30	3.910
	2004	4	1.225	-	-	32	3.755

¹⁾ die Angaben für das Jahr 2004 beziehen sich auf den Stichtag: 31.12.2003

²⁾ die Angaben für das Jahr 2004 beziehen sich auf den Jahresdurchschnitt 2003

³⁾ Bevölkerung am Ort der Hauptwohnung (siehe Seite 52)

Quelle: Bayerisches Landesamt für Statistik und Datenverarbeitung - eigene Berechnungen

19.28 Umweltschutz

Stadt	Jahr	Öffentl. Abfallentsorgung		Öffentliche Wasserversorgung						Öffentl. Abwasserbeseitigung	
		Restmüllaufkommen		Wassergewinnung			Wasserabgabe			Abwasserbehandlungsanlagen	Jahresabwassermenge in 1000 m ³
		insgesamt in t	je Einwohner ¹⁾ in kg	Wassergewinnungsanlagen	insgesamt in 1000 m ³	dar. aus dem Grundwasser in 1000 m ³	insgesamt in 1000 m ³	dar. an Haushalte u. Kleingewerbe in 1000 m ³	Pro-Kopf-Verbrauch je Einw. ¹⁾ in Liter		
Regensburg	1995	.	.	3	13.267	13.206	10.126	6.239	136,0	1	29.489
	1999 ²⁾	53.059	424	3	12.284	12.218	9.834	6.692	146,7	1	26.658
	2001	52.915	419	3	12.306	12.240	9.790	6.768	145,8	1	31.780
	2002	50.040	393
	2004 ³⁾	47.645	371	3	13.000	12.932	10.052	7.716	164,0	1	26.908
München	1995	.	.	-	-	-	100.551	88.815	196,2	1	116.800
	1999 ²⁾	355.522	298	1	15	15	98.379	84.913	194,3	1	113.627
	2001	.	.	2	105	105	98.499	84.915	189,5	1	132.700
	2002	333.504	271
	2004 ³⁾	319.301	260	2	776	776	96.698	88.542	194,2	1	100.149
Nürnberg	1995	.	.	2	30.009	21.855	33.233	25.833	143,2	4	66.901
	1999 ²⁾	141.915	292	1	7.157	-	32.193	20.332	114,0	3	74.552
	2001	.	.	3	13.744	5.319	32.373	21.768	121,4	3	94.989
	2002	144.319	293
	2004 ³⁾	140.870	285	3	10.365	5.082	30.896	23.360	129,2	3	69.964
Augsburg	1995	.	.	4	23.919	9.310	18.562	14.838	155,8	1	80.549
	1999 ²⁾	61.011	240	6	22.771	11.569	17.114	14.168	151,9	1	73.296
	2001	.	.	6	21.389	21.389	15.815	13.097	139,2	1	70.659
	2002	53.340	206
	2004 ³⁾	52.673	203	6	20.306	20.306	15.934	12.991	136,7	1	58.375
Würzburg	1995	.	.	4	3.296	245	10.039	8.490	182,3	1	18.685
	1999 ²⁾	34.835	276	3	3.474	927	9.401	6.286	136,7	1	20.395
	2001	.	.	5	3.098	459	9.722	6.514	137,6	1	21.877
	2002	33.326	255
	2004 ³⁾	29.868	227	4	3.599	3.034	9.109	7.259	149,1	1	21.133
Erlangen	1995	.	.	3	3.969	3.969	7.486	4.912	132,7	1	23.614
	1999 ²⁾	21.034	209	2	6.502	6.502	6.906	4.257	116,0	1	21.010
	2001	.	.	3	6.949	6.949	7.207	4.589	123,5	1	21.305
	2002	21.292	209
	2004 ³⁾	20.080	196	3	6.548	6.548	6.878	4.366	116,7	1	18.856
Fürth	1995	.	.	3	5.773	3.427	7.302	5.679	143,9	2	19.378
	1999 ²⁾	21.829	199	3	5.117	3.163	7.410	6.021	150,9	2	17.829
	2001	.	.	2	2.686	2.686	7.009	6.426	158,3	2	19.734
	2002	17.548	158
	2004 ³⁾	16.454	147	3	3.144	3.144	7.371	5.951	144,9	2	16.779
Ingolstadt	1995	.	.	4	9.256	9.256	6.926	4.903	120,5	3	20.443
	1999 ²⁾	21.075	184	4	9.451	9.451	8.094	6.272	151,3	3	21.695
	2001	.	.	4	10.818	10.818	8.435	6.178	144,4	3	29.514
	2002	20.881	177
	2004 ³⁾	19.658	165	4	10.873	10.873	8.650	5.793	132,3	3	20.593

¹⁾ Bevölkerung am Ort der Hauptwohnung (siehe Seite 52)

²⁾ die Zahlen zur Öffentlichen Wasserversorgung und Öffentlichen Abwasserbeseitigung beziehen sich auf das Jahr 1998

³⁾ die Zahlen zur Öffentlichen Abfallentsorgung beziehen sich auf das Jahr 2003

Quelle: Bayerisches Landesamt für Statistik und Datenverarbeitung - eigene Berechnungen

19.29 Realsteuergrundbeträge, -hebesätze u. -aufbringungskraft

Stadt	Jahr	Grundbetrag			Hebesatz			Realsteuer-aufbringungs-kraft		Steuer-einnahmekraft	
		Grundsteuer		Gewerbe-steuer	Grundsteuer		Gewerbe-steuer	in 1000 €	€ je Ein-wohner ¹⁾	in 1000 €	€ je Ein-wohner ¹⁾
		A	B		A	B					
		in 1000 €			in %						
Regensburg	2003	25	5.415	10.441	295	395	425	57.079	444,23	91.370	711,11
	2004	24	5.790	18.510	295	395	425	88.594	686,45	120.733	935,47
	2005	24	5.954	19.948	295	395	425	96.140	744,26	128.547	995,14
	2006	24	5.757	26.639	295	395	425	119.873	922,61	154.513	1.189,21
	2007	24	6.064	27.706	295	395	425	125.573	954,17	168.203	1.278,10
München	2003	62	51.058	184.374	400	400	490	855.015	696,67	1.281.365	1.044,06
	2004	61	51.142	243.803	400	400	490	1.079.527	868,46	1.520.966	1.223,59
	2005	61	53.638	277.959	490	490	490	1.231.202	981,58	1.693.205	1.349,92
	2006	58	53.273	299.856	490	490	490	1.306.169	1.019,96	1.859.247	1.451,84
	2007	61	54.522	385.678	490	490	490	1.637.077	1.257,29	2.137.746	1.641,81
Nürnberg	2003	69	19.450	45.487	332	410	447	234.447	474,93	366.633	742,70
	2004	66	19.228	57.105	332	410	447	278.008	562,68	410.566	830,97
	2005	70	19.290	63.743	332	490	447	308.162	619,73	456.552	918,15
	2006	74	19.738	93.611	332	490	447	419.394	840,28	548.497	1.098,94
	2007	72	19.520	71.140	332	490	447	337.017	672,74	511.545	1.021,12
Augsburg	2003	38	8.650	14.100	345	420	470	81.649	314,89	159.058	613,44
	2004	34	8.762	25.223	345	420	470	123.742	477,39	184.988	713,67
	2005	37	8.722	27.446	345	460	470	134.236	512,08	204.758	781,10
	2006	35	8.644	27.454	345	460	455	133.552	508,88	207.893	792,15
	2007	36	8.785	28.484	345	460	445	138.533	528,15	225.330	859,05
Würzburg	2003	24	4.367	9.495	280	390	420	50.016	379,53	86.960	659,87
	2004	28	4.441	11.932	280	390	420	59.598	449,11	92.695	698,52
	2005	27	4.478	15.893	340	450	420	75.650	567,99	107.226	805,07
	2006	28	4.539	15.403	340	450	420	73.813	550,68	108.740	811,26
	2007	28	4.591	13.167	340	450	420	66.028	491,06	110.589	822,47
Erlangen	2003	26	3.992	13.578	230	390	410	63.826	622,81	94.999	927,00
	2004	25	4.220	13.499	230	390	410	64.631	630,66	103.054	1.005,58
	2005	26	4.304	12.765	230	390	410	63.368	616,75	98.143	955,21
	2006	25	4.340	19.019	300	460	410	86.458	835,96	127.861	1.236,28
	2007	25	4.390	11.783	300	460	410	60.124	576,88	105.374	1.011,05
Fürth	2003	31	3.717	9.461	332	410	425	47.699	426,10	74.800	668,19
	2004	29	3.843	9.649	350	460	425	49.079	438,54	81.146	725,07
	2005	31	3.996	8.705	350	460	425	47.148	416,96	79.171	700,16
	2006	32	3.846	11.547	350	480	425	57.006	501,90	91.239	803,30
	2007	30	4.009	9.134	350	480	425	48.872	428,98	92.221	809,47
Ingolstadt	2003	57	4.505	12.172	300	350	400	60.479	508,00	80.711	677,93
	2004	59	4.575	9.270	300	350	400	50.301	419,25	97.708	814,37
	2005	64	4.676	13.009	350	460	400	65.767	545,44	98.998	821,05
	2006	62	4.729	20.234	350	460	400	92.509	760,35	126.466	1.039,46
	2007	63	4.802	13.799	350	460	400	69.272	566,14	117.085	956,90

¹⁾ Bevölkerung am Ort der Hauptwohnung (siehe Seite 52)

Quelle: Bayerisches Landesamt für Statistik und Datenverarbeitung

19.30 Grund- und Gewerbesteuer

Stadt	Jahr	Grundsteuer				Gewerbesteuer					
		A		B		brutto		Umlage		netto	
		in 1000 €	€ je Einwohner ¹⁾	in 1000 €	€ je Einwohner ¹⁾	in 1000 €	€ je Einwohner ¹⁾	in 1000 €	€ je Einwohner ¹⁾	in 1000 €	€ je Einwohner ¹⁾
Regensburg	2003	73	0,57	21.389	166,47	44.373	345,35	15.024	116,93	29.350	228,42
	2004	72	0,55	22.869	177,19	78.666	609,52	15.164	117,49	63.502	492,02
	2005	71	0,55	23.518	182,06	84.778	656,30	15.334	118,71	69.444	537,59
	2006	72	0,55	22.741	175,02	113.215	871,36	18.354	141,27	94.860	730,09
	2007	69	0,53	23.954	182,01	117.748	894,72	18.858	143,30	98.890	751,42
München	2003	247	0,20	204.231	166,41	903.435	736,12	253.712	206,72	649.723	529,39
	2004	243	0,20	204.568	164,57	1.194.637	961,06	210.752	169,55	983.884	791,51
	2005	299	0,24	262.825	209,54	1.362.000	1.085,86	196.068	156,32	1.165.931	929,55
	2006	283	0,22	261.038	203,84	1.469.296	1.147,34	159.154	124,28	1.310.142	1.023,06
	2007	299	0,23	267.158	205,18	1.889.822	1.451,40	324.830	249,47	1.564.992	1.201,93
Nürnberg	2003	228	0,46	79.744	161,54	203.328	411,89	62.544	126,70	140.784	285,19
	2004	219	0,44	78.833	159,56	255.261	516,64	54.438	110,18	200.823	406,46
	2005	232	0,47	94.522	190,09	284.931	573,01	39.736	79,91	245.195	493,10
	2006	246	0,49	96.718	193,78	418.442	838,37	65.058	130,35	353.384	708,02
	2007	240	0,48	95.649	190,93	317.998	634,77	49.766	99,34	268.232	535,43
Augsburg	2003	131	0,50	36.328	140,10	66.271	255,58	14.056	54,21	52.215	201,38
	2004	119	0,46	36.801	141,98	118.550	457,36	26.457	102,07	92.093	355,29
	2005	128	0,49	40.122	153,05	128.996	492,09	17.952	68,48	111.044	423,61
	2006	119	0,45	39.765	151,52	124.914	475,96	19.840	75,60	105.073	400,37
	2007	126	0,48	40.413	154,07	126.753	483,24	22.219	84,71	104.534	398,53
Würzburg	2003	68	0,51	17.032	129,24	39.877	302,60	8.819	66,92	31.058	235,67
	2004	78	0,59	17.322	130,53	50.116	377,66	10.663	80,35	39.454	297,31
	2005	92	0,69	20.151	151,30	66.750	501,17	12.591	94,54	54.159	406,63
	2006	96	0,72	20.425	152,38	64.691	482,63	11.651	86,92	53.040	395,71
	2007	96	0,71	20.661	153,66	55.300	411,28	9.492	70,59	45.809	340,69
Erlangen	2003	60	0,58	15.568	151,92	55.670	543,23	17.704	172,76	37.966	370,47
	2004	58	0,57	16.459	160,60	55.347	540,07	8.392	81,88	46.955	458,18
	2005	59	0,57	16.786	163,38	52.336	509,38	12.433	121,01	39.903	388,37
	2006	75	0,73	19.965	193,04	77.980	753,98	9.118	88,16	68.862	665,82
	2007	76	0,73	20.195	193,77	48.309	463,52	13.251	127,14	35.058	336,38
Fürth	2003	102	0,91	15.238	136,13	40.210	359,20	25.656	229,19	14.554	130,01
	2004	102	0,91	17.676	157,94	41.007	366,41	7.198	64,32	33.809	302,09
	2005	107	0,94	18.382	162,57	36.997	327,19	7.573	66,97	29.424	260,22
	2006	111	0,98	18.463	162,55	49.077	432,09	8.626	75,94	40.451	356,14
	2007	105	0,92	19.243	168,91	38.818	340,73	6.318	55,45	32.501	285,28
Ingolstadt	2003	170	1,43	15.765	132,42	48.690	408,97	25.040	210,32	23.650	198,65
	2004	178	1,49	16.011	133,45	37.082	309,06	- 4.058	- 33,82	41.140	342,89
	2005	224	1,86	21.509	178,39	52.035	431,56	10.500	87,08	41.535	344,48
	2006	216	1,78	21.754	178,81	80.936	665,24	14.587	119,90	66.349	545,34
	2007	220	1,80	22.088	180,52	55.194	451,09	6.933	56,66	48.262	394,43

¹⁾ Bevölkerung am Ort der Hauptwohnung (siehe Seite 52)

Quelle: Bayerisches Landesamt für Statistik und Datenverarbeitung

19.31 Sonstige Steuereinnahmen

Stadt	Jahr	Anteil an der Einkommensteuer		Anteil an der Umsatzsteuer		Hundesteuer	
		in 1000 €	€ je Einwohner ¹⁾	in 1000 €	€ je Einwohner ¹⁾	in 1000 €	€ je Einwohner ¹⁾
Regensburg	2003	41.830	325,55	7.485	58,26	219	1,70
	2004	39.803	308,40	7.500	58,11	215	1,67
	2005	40.092	310,37	7.649	59,21	210	1,62
	2006	44.968	346,10	8.026	61,77	218	1,67
	2007	52.440	398,47	9.049	68,76	216	1,64
München	2003	579.853	472,46	100.209	81,65	1.928	1,57
	2004	551.796	443,91	100.396	80,77	1.885	1,52
	2005	555.808	443,12	102.264	81,53	1.924	1,53
	2006	605.230	472,61	107.002	83,56	1.953	1,53
	2007	705.636	541,94	119.863	92,06	1.950	1,50
Nürnberg	2003	160.663	325,46	34.068	69,01	928	1,88
	2004	152.871	309,41	34.126	69,07	1.116	2,26
	2005	153.478	308,65	34.648	69,68	1.216	2,44
	2006	157.975	316,51	36.187	72,50	1.497	3,00
	2007	184.095	367,48	40.198	80,24	1.419	2,83
Augsburg	2003	78.029	300,93	13.436	51,82	340	1,31
	2004	74.244	286,43	13.459	51,92	345	1,33
	2005	74.784	285,28	13.690	52,22	433	1,65
	2006	79.905	304,47	14.277	54,40	453	1,73
	2007	93.147	355,12	15.868	60,50	450	1,72
Würzburg	2003	38.763	294,14	7.001	53,13	209	1,59
	2004	36.745	276,90	7.015	52,86	210	1,59
	2005	37.017	277,93	7.150	53,68	214	1,61
	2006	39.084	291,59	7.493	55,90	210	1,57
	2007	45.628	339,34	8.424	62,65	212	1,58
Erlangen	2003	42.798	417,62	6.079	59,32	189	1,85
	2004	40.725	397,39	6.089	59,42	213	2,08
	2005	41.021	399,25	6.187	60,21	219	2,13
	2006	44.086	426,27	6.434	62,21	261	2,52
	2007	51.395	493,13	7.106	68,18	259	2,48
Fürth	2003	46.665	416,87	6.092	54,42	264	2,36
	2004	34.382	307,22	4.883	43,63	365	3,26
	2005	34.632	306,27	4.964	43,90	382	3,38
	2006	37.691	331,84	5.168	45,50	459	4,04
	2007	43.943	385,71	5.723	50,23	445	3,91
Ingolstadt	2003	39.930	335,40	5.340	44,86	133	1,11
	2004	37.998	316,70	5.351	44,60	142	1,18
	2005	38.274	317,43	5.457	45,26	180	1,49
	2006	42.819	351,94	5.726	47,06	185	1,52
	2007	49.910	407,90	4.835	39,52	178	1,45

¹⁾ Bevölkerung am Ort der Hauptwohnung (siehe Seite 52)

Quelle: Bayerisches Landesamt für Statistik und Datenverarbeitung

19.32 Schuldenstand

Stadt	Jahr	Schuldenstand ¹⁾ am 31.12.		Schulden der Eigenbetriebe		Schulden der Krankenhäuser	
		insgesamt in 1000 €	€ je Ein- wohner ₂₎	insgesamt in 1000 €	€ je Ein- wohner ₂₎	insgesamt in 1000 €	€ je Ein- wohner ₂₎
Regensburg	2003	264.165	2.056	1.879	15	-	-
	2004	278.243	2.156	1.852	14	-	-
	2005	277.963	2.152	1.826	14	-	-
	2006	287.164	2.210	1.813	14	-	-
	2007	286.934	2.180	-	-	-	-
München	2003	3.068.370	2.500	1.806.473	1.472	3.510	3
	2004	3.379.931	2.719	1.787.139	1.438	4.893	4
	2005	3.414.334	2.722	1.735.360	1.384	-	-
	2006	3.334.594	2.604	1.443.461	1.127	-	-
	2007	2.904.833	2.231	1.403.006	1.078	-	-
Nürnberg	2003	910.140	1.844	482.468	977	491	1
	2004	936.320	1.895	502.077	1.016	-	-
	2005	948.432	1.907	524.241	1.054	-	-
	2006	939.336	1.882	670.331	1.343	-	-
	2007	964.643	1.926	456.770	912	-	-
Augsburg	2003	282.417	1.089	113.795	439	-	-
	2004	276.745	1.068	137.272	530	-	-
	2005	259.541	990	130.815	499	-	-
	2006	261.578	997	142.927	545	-	-
	2007	261.575	997	148.546	566	-	-
Würzburg	2003	219.352	1.664	87.305	662	-	-
	2004	230.596	1.738	89.505	674	-	-
	2005	229.190	1.721	89.714	674	-	-
	2006	240.922	1.797	92.269	688	-	-
	2007	236.126	1.756	99.095	737	-	-
Erlangen	2003	121.657	1.187	42.443	414	-	-
	2004	124.893	1.219	42.230	412	-	-
	2005	132.814	1.293	40.390	393	-	-
	2006	126.118	1.219	51.386	497	-	-
	2007	122.440	1.175	55.931	537	-	-
Fürth	2003	182.283	1.628	-	-	14.045	125
	2004	193.100	1.725	-	-	13.937	125
	2005	204.663	1.810	-	-	11.823	105
	2006	213.178	1.877	121.738	1.072	-	-
	2007	212.268	1.863	108.055	948	-	-
Ingolstadt	2003	140.360	1.179	1.115	9	-	-
	2004	153.380	1.278	3.401	28	-	-
	2005	110.542	917	3.185	26	-	-
	2006	116.084	954	2.966	24	-	-
	2007	114.637	937	14.212	116	-	-

¹⁾ Schulden am Kreditmarkt und bei öffentlichen Haushalten, ohne Kassenverstärkungskredite; ohne Schulden von Eigenbetrieben und ohne Schulden von Krankenhäusern

²⁾ Bevölkerung am Ort der Hauptwohnung (siehe Seite 52)

Quelle: Bayerisches Landesamt für Statistik und Datenverarbeitung - eigene Berechnungen

19.33 Einkommen der privaten Haushalte

Stadt	Jahr	Primäreinkommen ¹⁾ der privaten Haushalte						Verfügbares ²⁾ Einkommen					
		insgesamt			je Einwohner ³⁾			insgesamt			je Einwohner ³⁾		
		in Mio. €	1991 = 100	Anteil an Bayern in %	in €	1991 = 100	Bayern = 100	in Mio. €	1991 = 100	Anteil an Bayern in %	in €	1991 = 100	Bayern = 100
Regensburg	1991	1.888	100,0	1,0	15.433	100,0	91	1.640	100,0	1,0	13.403	100,0	98
	2003	2.736	144,9	1,0	21.320	138,1	98	2.353	143,5	1,0	18.336	136,8	101
	2004	2.777	147,1	1,0	21.573	139,8	97	2.390	145,8	1,0	18.572	138,6	100
	2005	2.823	149,5	1,0	21.847	141,6	97	2.428	148,0	1,0	18.785	140,2	100
	2006	2.929	155,1	1,0	22.517	145,9	96	2.465	150,3	1,0	18.949	141,4	98
München	1991	27.115	100,0	13,9	21.942	100,0	130	20.972	100,0	13,2	16.971	100,0	124
	2003	36.310	133,9	13,4	29.534	134,6	135	27.239	129,9	12,1	22.155	130,5	122
	2004	36.616	135,0	13,3	29.401	134,0	133	27.888	133,0	12,1	22.392	131,9	121
	2005	37.137	137,0	13,3	29.609	134,9	132	28.370	135,3	12,1	22.619	133,3	120
	2006	38.527	142,1	13,2	30.123	137,3	129	28.866	137,6	12,0	22.569	133,0	117
Nürnberg	1991	8.261	100,0	4,2	16.681	100,0	99	6.986	100,0	4,4	14.107	100,0	103
	2003	9.910	120,0	3,7	20.075	120,3	92	8.853	126,7	3,9	17.935	127,1	99
	2004	9.950	120,5	3,6	20.141	120,7	91	8.921	127,7	3,9	18.059	128,0	98
	2005	10.103	122,3	3,6	20.433	122,5	91	9.028	129,2	3,8	18.260	129,4	97
	2006	10.491	127,0	3,6	21.014	126,0	90	9.188	131,5	3,8	18.404	130,5	95
Augsburg	1991	3.887	100,0	2,0	15.049	100,0	89	3.364	100,0	2,1	13.024	100,0	95
	2003	4.766	122,6	1,8	18.385	122,2	84	4.258	126,6	1,9	16.425	126,1	91
	2004	4.792	123,3	1,7	18.480	122,8	83	4.311	128,1	1,9	16.624	127,6	90
	2005	4.856	124,9	1,7	18.536	123,2	82	4.355	129,5	1,9	16.625	127,6	88
	2006	5.037	129,6	1,7	19.191	127,5	82	4.421	131,4	1,8	16.845	129,3	87
Würzburg	1991	2.153	100,0	1,1	16.813	100,0	100	1.870	100,0	1,2	14.604	100,0	106
	2003	2.623	121,9	1,0	19.910	118,4	91	2.344	125,4	1,0	17.794	121,8	98
	2004	2.709	125,9	1,0	20.403	121,4	92	2.439	130,4	1,1	18.367	125,8	99
	2005	2.770	128,7	1,0	20.781	123,6	92	2.485	132,9	1,1	18.641	127,6	99
	2006	2.889	134,2	1,0	21.553	128,2	92	2.544	136,1	1,1	18.986	130,0	98
Erlangen	1991	1.989	100,0	1,0	19.400	100,0	115	1.509	100,0	1,0	14.715	100,0	107
	2003	2.470	124,2	0,9	24.138	124,4	111	1.916	127,0	0,9	18.726	127,3	104
	2004	2.482	124,8	0,9	24.234	124,9	109	1.942	128,7	0,8	18.962	128,9	102
	2005	2.508	126,1	0,9	24.380	125,7	108	1.966	130,3	0,8	19.115	129,9	101
	2006	2.592	130,3	0,9	25.068	129,2	107	1.991	132,0	0,8	19.252	130,8	100
Fürth	1991	1.910	100,0	1,0	18.314	100,0	109	1.620	100,0	1,0	15.531	100,0	113
	2003	2.651	138,8	1,0	23.692	129,4	108	2.289	141,3	1,0	20.452	131,7	113
	2004	2.709	141,8	1,0	24.178	132,0	109	2.348	144,9	1,0	20.959	134,9	113
	2005	2.776	145,3	1,0	24.489	133,7	109	2.410	148,8	1,0	21.265	136,9	113
	2006	2.892	151,4	1,0	25.461	139,0	109	2.472	152,6	1,0	21.762	140,1	113
Ingolstadt	1991	1.810	100,0	0,9	17.016	100,0	101	1.449	100,0	0,9	13.623	100,0	99
	2003	2.559	141,4	0,9	21.505	126,4	98	2.059	142,1	0,9	17.299	127,0	96
	2004	2.615	144,5	1,0	21.812	128,2	99	2.112	145,8	0,9	17.620	129,3	95
	2005	2.653	146,6	0,9	21.981	129,2	98	2.147	148,2	0,9	17.792	130,6	94
	2006	2.753	152,1	0,9	22.627	133,0	97	2.184	150,7	0,9	17.950	131,8	93

¹⁾ Einkommen aus Arbeitnehmerentgelt, selbständiger Tätigkeit, unterstellten Mieten für selbstgenutztes Wohneigentum und dem positiven Saldo aus empfangenen und geleisteten Vermögenseinkommen (z. B. Guthabenzinsen, Pachten, Kreditzinsen u. ä.)

²⁾ Teil des Primäreinkommens, das für Konsumzwecke oder zur Ersparnisbildung zur Verfügung steht

³⁾ Bevölkerung am Ort der Hauptwohnung (siehe Seite 52)

Quelle: Bayerisches Landesamt für Statistik und Datenverarbeitung

19.34 Beschäftigte der kreisfreien Städte ¹⁾

Stadt	Jahr	Vollzeitbeschäftigte							Teilzeitbeschäftigte	
		insgesamt	darunter Verwaltung			Wirtschaftsunternehmen ²⁾	Krankenhäuser ³⁾	Verwaltung	Wirtschaftsunternehmen ²⁾ und Krankenhäuser ³⁾	
			zusammen	Beamte	Angestellte					Arbeiter
Regensburg	2002	2.132	2.132	848	699	585	-	-	819	-
	2003	2.069	2.069	817	692	560	-	-	844	-
	2004	2.035	2.035	817	654	564	-	-	784	-
	2005	2.071	2.011	784	619	608	60	-	791	44
	2006	1.996	1.936	780	1.140	16	60	-	769	44
München	2002	29.403	21.398	8.017	9.398	3.983	827	7.178	6.699	2.186
	2003	29.152	21.303	7.374	10.042	3.887	880	6.969	7.208	2.305
	2004	27.399	20.324	7.714	9.069	3.541	813	6.262	7.508	2.326
	2005	21.335	20.197	7.632	9.150	3.415	1.138	-	7.678	207
	2006	18.958	17.387	7.385	10.002	-	1.571	-	7.244	201
Nürnberg	2002	11.123	6.227	2.045	3.317	865	1.188	3.708	2.091	1.871
	2003	10.896	6.091	1.973	3.252	866	1.191	3.614	2.280	1.984
	2004	6.578	5.951	1.978	3.160	813	627	-	2.367	231
	2005	7.219	5.951	1.972	3.182	797	1.268	-	2.449	308
	2006	6.607	5.335	1.990	3.314	31	1.272	-	2.466	367
Augsburg	2002	4.068	4.068	1.068	1.729	1.271	-	-	1.038	-
	2003	4.103	4.103	1.087	1.776	1.240	-	-	1.080	-
	2004	4.018	4.018	1.079	1.725	1.214	-	-	1.178	-
	2005	4.740	3.921	1.064	1.701	1.156	819	-	1.253	105
	2006	4.852	4.024	1.070	2.936	18	828	-	1.287	108
Würzburg	2002	2.058	1.482	694	473	315	576	-	467	38
	2003	2.140	1.463	643	519	301	677	-	519	46
	2004	1.931	1.389	616	504	269	542	-	515	32
	2005	1.983	1.392	594	517	281	591	-	529	33
	2006	1.984	1.399	582	817	-	585	-	496	33
Erlangen	2002	1.469	1.390	438	624	328	79	-	561	9
	2003	1.438	1.361	435	598	328	77	-	527	10
	2004	1.394	1.324	426	576	322	70	-	531	19
	2005	1.413	1.117	425	556	136	296	-	513	45
	2006	1.407	1.105	402	703	-	302	-	581	43
Fürth	2002	2.485	1.474	385	695	394	-	1.011	597	334
	2003	2.527	1.517	405	716	396	-	1.010	612	399
	2004	2.414	1.428	370	694	364	-	986	650	436
	2005	1.952	986	101	572	313	-	966	732	491
	2006	1.422	1.249	378	871	-	173	-	435	239
Ingolstadt	2002	.	.	.	688	445	-	-	380	-
	2003	1.523	1.523	428	677	418	-	-	474	-
	2004	1.436	1.436	434	593	409	-	-	479	-
	2005	1.427	1.410	424	589	397	17	-	509	7
	2006	1.252	1.241	385	852	4	11	-	489	3

¹⁾ Stand jeweils 30.06.

²⁾ ohne eigene Rechtspersönlichkeit

³⁾ mit kaufmännischem Rechnungswesen

Quelle: Bayerisches Landesamt für Statistik und Datenverarbeitung

Überregionaler Vergleich

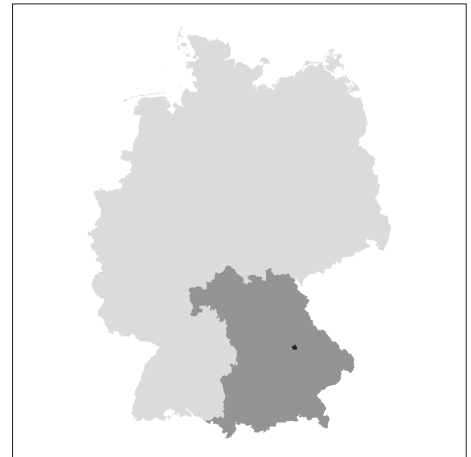

20.1 Geburten und Sterbefälle je 1.000 Einwohner in den Jahren 1958 bis 2007

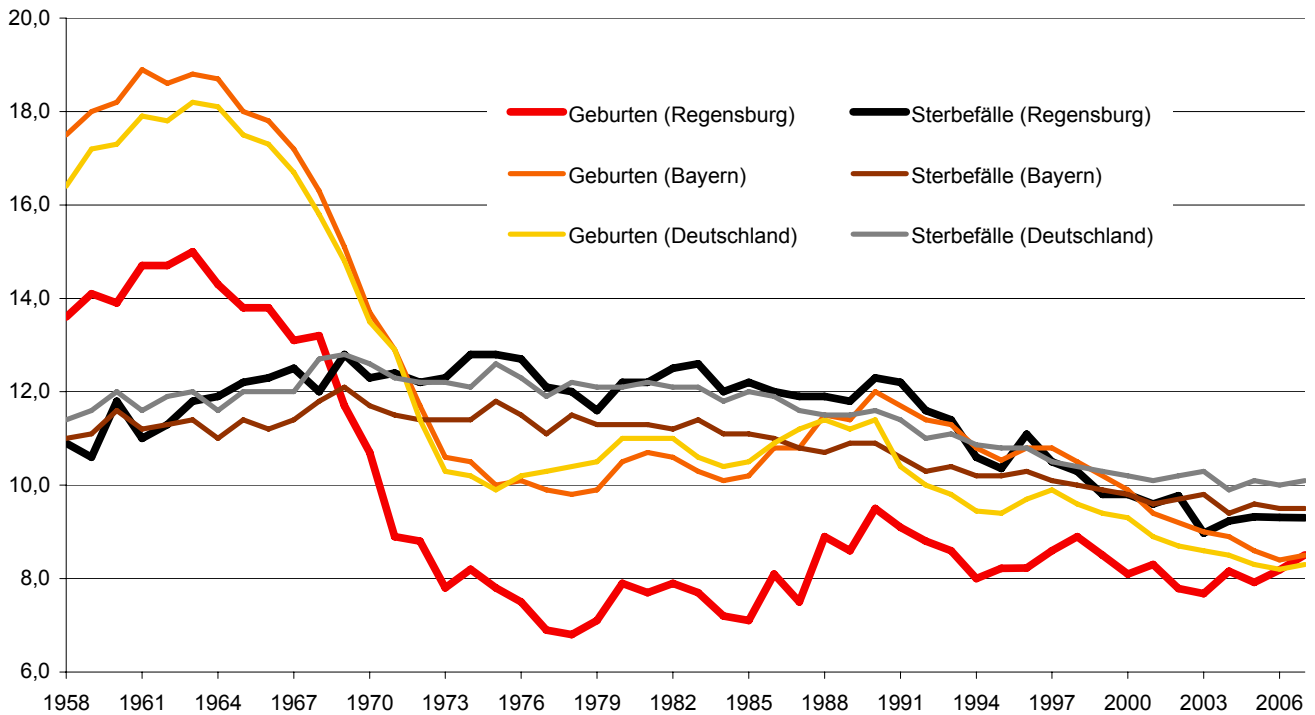

20.2 Beschäftigte im Verarbeitenden Gewerbe je 1.000 Einwohner in den Jahren 1995 bis 2007

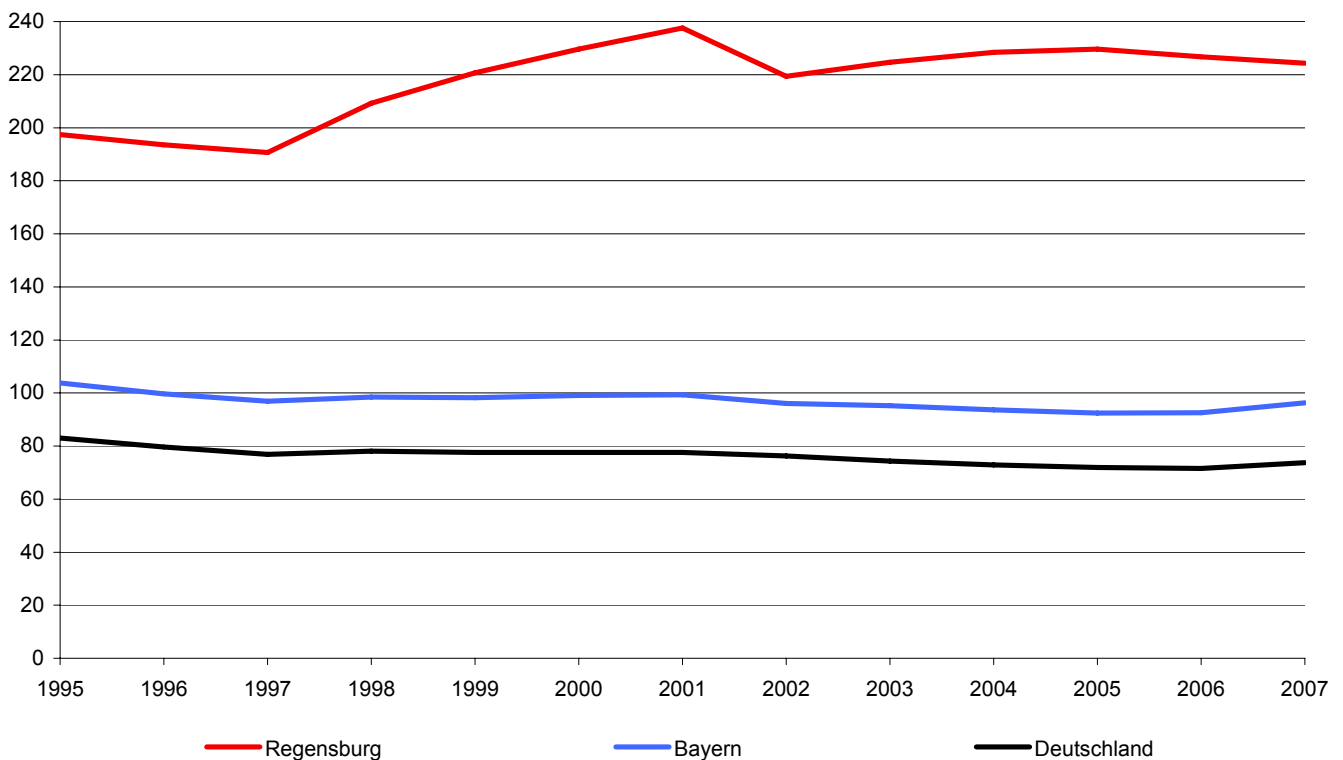

20.3 Arbeitslosenquoten in den Jahren 1995 bis 2007

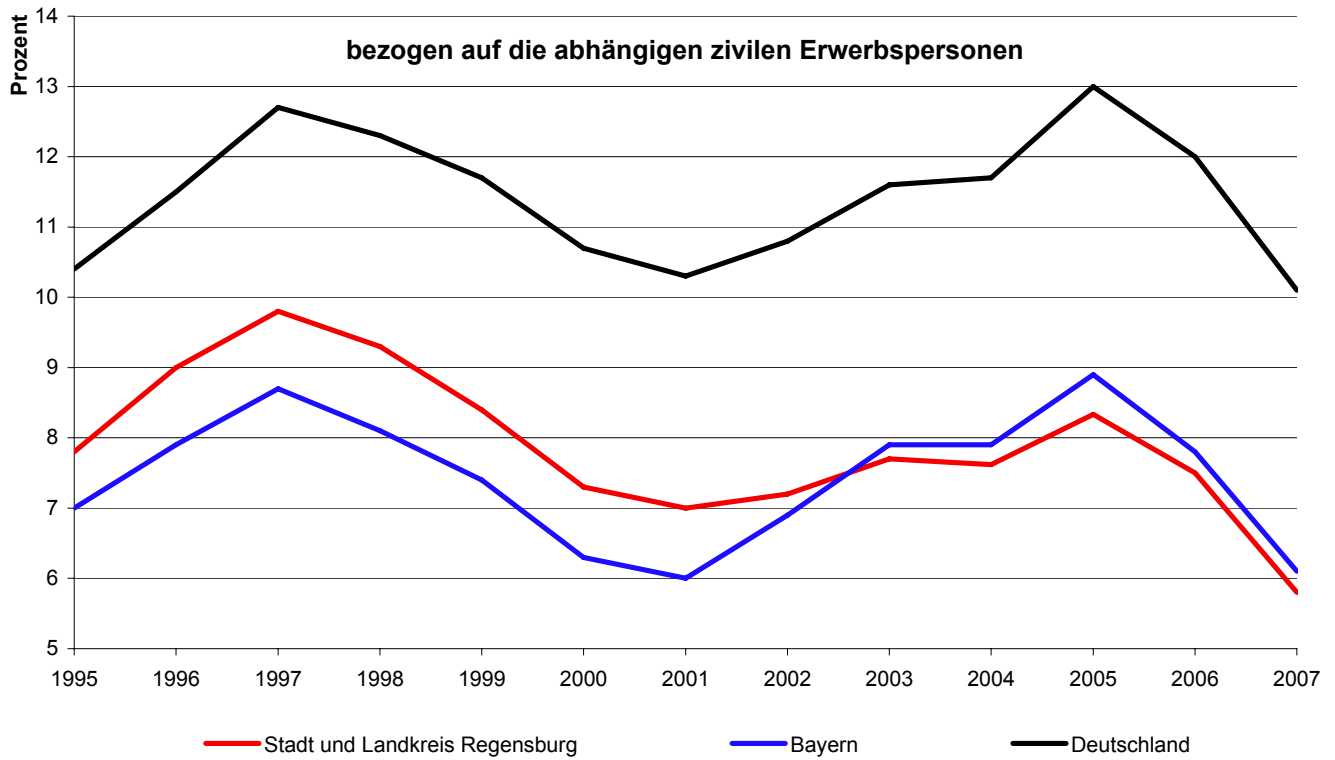

20.4 Indizes des Verfügbaren Einkommens privater Haushalte in den Jahren 1991 bis 2006 (1991 = 100)

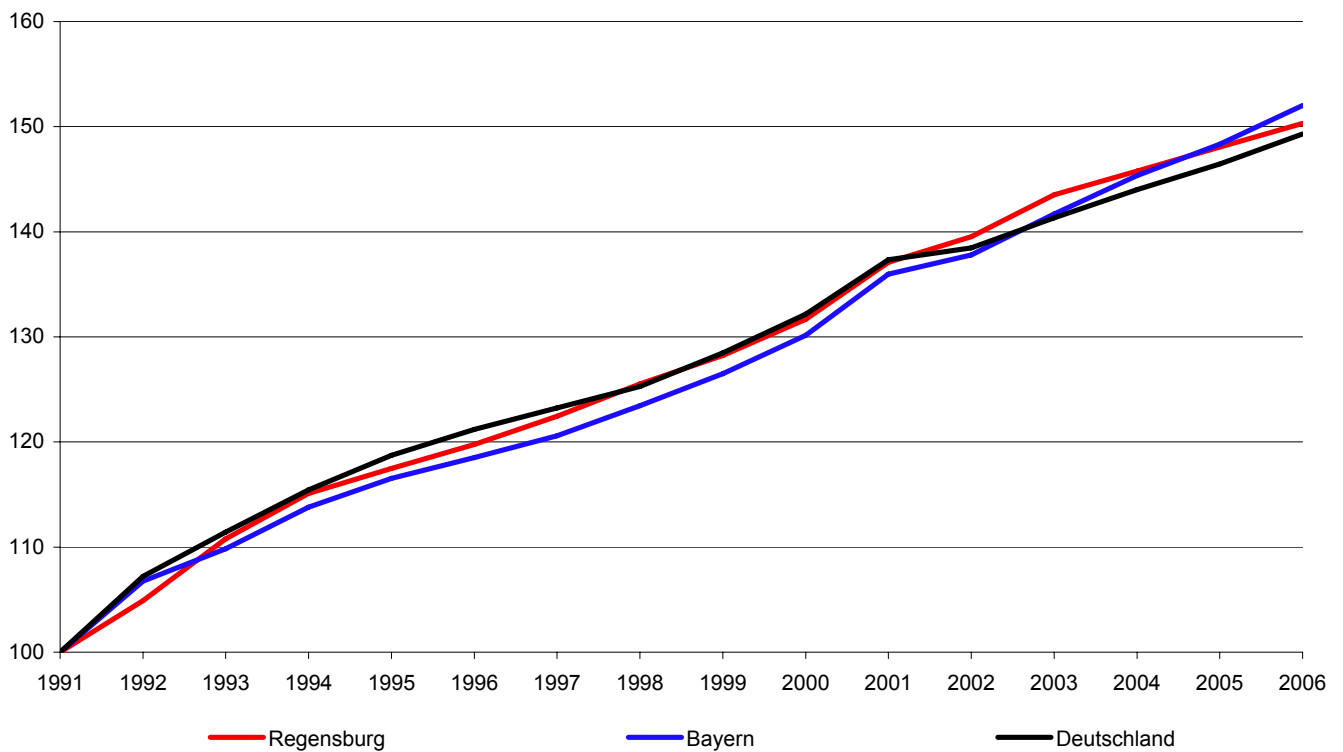

20.5 Fläche und Bevölkerungsstruktur

Gebiet	Jahr	Fläche in km ²	Einwohner						Ausländer- anteil in %
			ins- gesamt (in 1000)	je km ²	davon in %		davon (in 1000)		
					männlich	weiblich	Deutsche	Ausländer	
Regensburg ¹⁾	1987	81	128	1.588	47,1	52,9	122	6	4,6
	1990	81	133	1.643	47,6	52,4	125	8	6,0
	1995	81	141	1.749	48,3	51,7	128	13	9,2
	1997	81	141	1.753	48,2	51,8	128	14	9,7
	1999	81	143	1.767	48,2	51,8	129	14	9,8
	2000	81	143	1.769	48,3	51,7	130	12	8,6
	2001	81	145	1.800	48,5	51,5	132	13	8,9
	2002	81	147	1.818	48,5	51,5	134	13	9,1
	2003	81	149	1.843	48,5	51,5	135	14	9,2
	2004	81	150	1.860	48,6	51,4	137	14	9,1
	2005	81	152	1.880	48,6	51,4	138	14	9,2
	2006 ²⁾	81	143	1.777	48,2	51,8	129	14	9,8
	2007	81	146	1.804	48,1	51,9	131	14	9,7
	Bavern	1987	70.553	10.950	155	48,1	51,9	.	.
1990		70.554	11.449	162	48,5	51,5	10.593	856	7,5
1995		70.551	11.993	170	48,8	51,2	10.852	1.142	9,5
1997		70.548	12.066	171	48,8	51,2	10.934	1.133	9,4
1999		70.548	12.155	172	48,8	51,2	11.032	1.123	9,2
2000		70.548	12.230	173	48,8	51,2	11.098	1.132	9,3
2001		70.550	12.330	175	48,9	51,1	11.167	1.163	9,4
2002		70.549	12.387	176	48,9	51,1	11.213	1.174	9,5
2003		70.549	12.423	176	48,9	51,1	11.241	1.182	9,5
2004		70.549	12.444	176	48,9	51,1	11.269	1.175	9,4
2005		70.552	12.469	177	48,9	51,1	11.289	1.180	9,5
2006		70.552	12.493	177	49,0	51,0	11.314	1.179	9,4
2007		70.552	12.520	177	49,0	51,0	11.337	1.184	9,5
Deutschland		1987	.	77.900	.	48,0	52,0	.	.
	1990	356.854	79.753	223	48,3	51,7	.	.	.
	1995	357.022	81.817	229	48,7	51,3	74.643	7.174	8,8
	1997	357.021	82.057	230	48,7	51,3	74.691	7.366	9,0
	1999	357.020	82.163	230	48,8	51,2	74.820	7.344	8,9
	2000	357.022	82.260	230	48,8	51,2	74.963	7.297	8,9
	2001	357.023	82.440	231	48,9	51,1	75.122	7.318	8,9
	2002	357.027	82.537	231	48,9	51,1	75.189	7.348	8,9
	2003	357.030	82.532	231	48,9	51,1	75.183	7.348	8,9
	2004	357.046	82.501	231	48,9	51,1	75.213	7.288	8,8
	2005	357.093	82.438	231	48,9	51,1	75.149	7.289	8,8
	2006	357.093	82.315	231	49,0	51,0	75.059	7.256	8,8
	2007	357.093	82.218	230	49,0	51,0	74.961	7.257	8,8
	Früheres Bundesgebiet	1987	248.709	61.238	246	48,0	52,0	56.998	4.241
1990		248.636	63.726	256	48,4	51,6	58.383	5.343	8,4
1995		248.938	66.342	266	48,7	51,3	.	.	.
1997		248.939	66.688	268	48,7	51,3	.	.	.
1999		248.939	66.946	269	48,8	51,2	.	.	.
2000		.	67.140	.	48,8	51,2	.	.	.
2001		.	67.438
2002	
2003	
2004	
2005	
2006	
2007	
Neue Länder und Berlin-Ost		1987	.	16.661	.	47,6	52,4	.	.
	1990	108.218	16.028	148	47,7	52,3	.	.	.
	1995	108.084	15.476	143	48,6	51,4	.	.	.
	1997	108.081	15.369	142	48,8	51,2	.	.	.
	1999	108.081	15.217	141	48,9	51,1	.	.	.
	2000	.	15.120	.	48,9	51,1	.	.	.
	2001	.	15.002
	2002
	2003
	2004
	2005
	2006
	2007

¹⁾ Gesamtbevölkerung (siehe Seite 52)²⁾ Registerbereinigung (siehe Seite 52)

Quelle: Bevölkerungsstatistik der Stadt Regensburg; Bayer. Landesamt für Statistik und Datenverarbeitung; Statistisches Bundesamt

20.6 Altersstruktur

Gebiet	Jahr	Bevölkerung im Alter von ... bis unter ... Jahren											
		unter 6		6 bis unter 15		15 bis unter 21		21 bis unter 45		45 bis unter 65		65 und älter	
		in 1000	in %	in 1000	in %	in 1000	in %	in 1000	in %	in 1000	in %	in 1000	in %
Regensburg ¹⁾	1987	5	4,2	8	6,4	11	8,6	51	40,0	30	23,6	22	17,2
	1990	6	4,6	9	6,4	9	6,6	57	42,7	30	22,6	23	17,1
	1995	7	4,8	10	6,7	8	5,9	63	44,5	30	21,6	23	16,6
	1997	7	4,6	10	6,9	8	6,0	63	44,5	31	21,7	23	16,3
	1999	7	4,6	10	6,9	9	6,0	64	44,8	31	21,6	23	16,0
	2000	7	4,6	10	7,0	9	6,1	63	43,8	32	22,2	23	16,2
	2001	7	4,6	10	6,9	9	6,2	64	44,2	32	22,0	23	16,1
	2002	7	4,6	10	6,8	9	6,1	65	44,4	32	22,0	24	16,1
	2003	7	4,5	10	6,7	9	6,2	66	44,5	33	21,9	24	16,2
	2004	7	4,4	10	6,7	9	6,2	67	44,7	33	21,8	25	16,3
	2005	7	4,3	10	6,5	9	6,2	68	44,7	33	21,7	25	16,5
	2006 ²⁾	7	4,6	10	6,8	9	6,5	60	42,1	32	22,4	25	17,6
	2007	7	4,6	10	6,7	9	6,4	62	42,4	33	22,5	25	17,5
	Bayern	1987	685	6,3	986	9,0	935	8,5	3.910	35,7	2.780	25,4	1.654
1990		762	6,7	1.049	9,2	793	6,9	4.290	37,5	2.832	24,7	1.723	15,0
1995		808	6,7	1.171	9,8	743	6,2	4.465	37,2	2.951	24,6	1.854	15,5
1997		790	6,5	1.206	10,0	767	6,4	4.405	36,5	3.008	24,9	1.890	15,7
1999		768	6,3	1.231	10,1	786	6,5	4.366	35,9	3.063	25,2	1.941	16,0
2000		761	6,2	1.238	10,1	795	6,5	4.367	35,7	3.084	25,2	1.985	16,2
2001		755	6,1	1.239	10,0	807	6,5	4.386	35,6	3.109	25,2	2.035	16,5
2002		741	6,0	1.239	10,0	813	6,6	4.375	35,3	3.134	25,3	2.086	16,8
2003		722	5,8	1.231	9,9	824	6,6	4.350	35,0	3.151	25,4	2.146	17,3
2004		706	5,7	1.219	9,8	834	6,7	4.301	34,6	3.160	25,4	2.223	17,9
2005		689	5,5	1.197	9,6	851	6,8	4.255	34,1	3.177	25,5	2.299	18,4
2006		672	5,4	1.178	9,4	864	6,9	4.205	33,7	3.213	25,7	2.361	18,9
2007		663	5,3	1.155	9,2	867	6,9	4.158	33,2	3.282	26,2	2.394	19,1
Deutschland ³⁾		1987
	1990	5.344	6,7	7.594	9,5	5.473	6,9	29.171	36,6	20.260	25,4	11.912	14,9
	1995	4.985	6,1	8.253	10,1	5.239	6,4	30.056	36,7	20.552	25,1	12.732	15,6
	1997	4.807	5,9	8.291	10,1	5.451	6,6	29.606	36,1	20.935	25,5	12.966	15,8
	1999	4.731	5,8	8.167	9,9	5.545	6,7	29.140	35,5	21.231	25,8	13.351	16,2
	2000	4.718	5,7	8.060	9,8	5.576	6,8	28.936	35,2	21.277	25,9	13.694	16,6
	2001	4.526	5,7	7.649	9,7	5.382	6,8	27.515	34,8	20.424	25,8	13.558	17,2
	2002	4.624	5,6	7.792	9,4	5.643	6,8	28.635	34,7	21.404	25,9	14.439	17,5
	2003	4.519	5,5	7.643	9,3	5.688	6,9	28.395	34,4	21.427	26,0	14.860	18,0
	2004	4.435	5,4	7.490	9,1	5.726	6,9	28.041	34,0	21.442	26,0	15.368	18,6
	2005	4.346	5,3	7.304	8,9	5.775	7,0	27.650	33,5	21.492	26,1	15.870	19,3
	2006
	2007
	Früheres Bundesgebiet ²⁾	1987	3.634	5,9	5.307	8,7	5.237	8,6	21.694	35,4	15.951	26,0	9.416
1990		4.125	6,5	5.665	8,9	4.365	6,8	23.632	37,1	16.196	25,4	9.744	15,3
1995		4.418	6,5	6.523	9,6	4.150	6,1	25.035	37,0	16.921	25,0	10.597	15,7
1997		4.268	6,4	6.552	9,8	4.174	6,3	24.194	36,3	16.882	25,3	10.618	15,9
1999		4.155	6,2	6.680	10,0	4.261	6,4	23.850	35,6	17.103	25,5	10.897	16,3
2000		4.115	6,1	6.707	10,0	4.301	6,4	23.719	35,3	17.142	25,5	11.156	16,6
2001		3.959	6,1	6.523	10,0	4.228	6,5	22.894	35,0	16.608	25,4	11.113	17,0
2002	
2003	
2004	
2005	
2006	
2007	
Neue Länder und Berlin-Ost		1987
	1990	1.219	7,6	1.929	12,0	1.108	6,9	5.540	34,6	4.065	25,4	2.168	13,5
	1995	567	4,0	1.731	12,2	1.089	7,7	5.021	35,4	3.630	25,6	2.136	15,1
	1997	540	3,5	1.739	11,3	1.277	8,3	5.412	35,2	4.053	26,4	2.349	15,3
	1999	576	3,8	1.486	9,8	1.284	8,4	5.289	34,8	4.128	27,1	2.454	16,1
	2000	603	4,0	1.353	8,9	1.274	8,4	5.217	34,5	4.135	27,3	2.538	16,8
	2001	567	4,1	1.126	8,2	1.154	8,4	4.621	33,7	3.816	27,8	2.445	17,8
	2002
	2003
	2004
	2005
	2006
	2007

¹⁾ Gesamtbevölkerung (siehe Seite 52)³⁾ 2001 ohne Angaben für Berlin-West²⁾ Registerbereinigung (siehe Seite 52)

Quelle: Bevölkerungsstatistik der Stadt Regensburg; Bayer. Landesamt für Statistik und Datenverarbeitung; Statistisches Bundesamt

20.7 Bevölkerungsentwicklung

J a h r	Regens- burg	Bayern	Deutsch- land	früheres Bundes- gebiet 1)	Neue Länder und Berlin-Ost 2)	Regens- burg	Bayern	Deutsch- land	früheres Bundes- gebiet 1)	Neue Länder und Berlin-Ost 2)
	Einwohner absolut					1960 = 100				
	in 1000	in Mio.								
1830	16,3	4,1	34,2	.	.	13,1	43,5	47,1	.	.
1840	19,3	4,4	.	.	.	15,5	46,0	.	.	.
1843	20,7	4,4	.	.	.	16,6	46,8	.	.	.
1846	21,0	4,5	.	.	.	16,9	47,4	.	.	.
1849	21,3	4,5	.	.	.	17,1	47,6	.	.	.
1852	22,3	4,6	.	.	.	17,9	48,0	.	.	.
1855	22,8	4,5	.	.	.	18,3	47,8	.	.	.
1858	23,4	4,6	.	.	.	18,8	48,6	.	.	.
1861	24,3	4,7	.	.	.	19,5	49,4	.	.	.
1864	26,0	4,8	.	.	.	20,9	50,6	.	.	.
1867	26,6	4,8	.	.	.	21,4	50,8	.	.	.
1871	29,2	4,3	41,1	.	.	23,5	45,2	56,5	.	.
1875	31,5	5,0	42,7	.	.	25,3	52,9	58,8	.	.
1880	34,5	5,3	45,2	.	.	27,8	55,7	62,2	.	.
1885	36,1	5,4	46,9	.	.	29,0	57,1	64,5	.	.
1890	37,9	5,6	49,4	.	.	30,5	58,9	68,0	.	.
1895	41,5	5,8	52,3	.	.	33,3	61,3	71,9	.	.
1900	45,4	6,2	56,4	.	.	36,5	65,0	77,6	.	.
1905	48,8	6,5	60,6	.	.	39,2	68,7	83,4	.	.
1910	52,6	6,9	64,9	.	.	42,3	72,5	89,3	.	.
1916	52,1	41,9
1919	52,5	42,2
1925	76,9	7,4	62,4	.	.	61,8	77,7	85,9	.	.
1933	81,1	7,7	65,2	.	.	65,2	80,9	89,7	.	.
1939	95,6	8,2	.	.	.	76,9	86,6	.	.	.
1946	115,5	8,8	.	46,2	.	92,8	92,6	.	83,3	.
1950	117,3	9,2	.	50,9	.	94,3	96,7	.	91,7	.
1952	.	.	69,2	50,9	18,3	.	.	95,2	91,7	107,2
1953	.	.	69,5	51,4	18,2	.	.	95,7	92,6	106,3
1954	.	.	69,9	51,9	18,1	.	.	96,2	93,6	105,6
1955	.	.	70,3	52,4	17,9	.	.	96,8	94,5	104,9
1956	120,3	9,1	70,7	53,0	17,7	96,7	96,1	97,3	95,6	103,6
1957	121,6	9,2	71,2	53,7	17,5	97,7	96,8	97,9	96,8	102,4
1958	123,2	9,3	71,6	54,3	17,4	99,0	97,7	98,6	97,9	101,5
1959	124,6	9,4	72,2	54,9	17,3	100,2	98,7	99,3	99,0	101,1
1960	124,4	9,5	72,7	55,4	17,2	100,0	100,0	100,0	100,0	100,0
1961	125,0	9,5	73,3	56,2	17,1	100,5	100,2	100,9	101,3	99,3
1962	125,1	9,7	73,9	56,8	17,1	100,6	102,5	101,7	102,5	99,2
1963	125,2	9,8	74,5	57,4	17,2	100,6	103,7	102,6	103,5	99,5
1964	125,1	10,0	75,0	58,0	17,0	100,6	105,1	103,1	104,6	98,6
1965	125,3	10,1	75,6	58,6	17,0	100,8	106,4	104,1	105,7	98,8
1966	125,7	10,2	76,2	59,1	17,1	101,0	107,6	104,9	106,7	99,0
1967	125,3	10,3	76,4	59,3	17,1	100,7	108,3	105,1	107,0	99,1
1968	126,5	10,4	76,6	59,5	17,1	101,7	109,6	105,4	107,3	99,1
1969	128,8	10,6	77,1	60,1	17,1	103,5	111,3	106,1	108,4	99,0
1970	129,6	10,6	77,7	60,7	17,1	104,2	111,2	106,9	109,4	98,9
1971	131,6	10,7	78,3	61,3	17,1	105,8	112,6	107,8	110,5	99,0
1972	133,4	10,8	78,7	61,7	17,0	107,2	113,5	108,3	111,3	98,9
1973	133,8	10,9	79,0	62,0	17,0	107,5	114,3	108,7	111,8	98,5
1974	132,9	10,8	79,0	62,1	16,9	106,8	114,3	108,7	112,0	98,2
1975	131,6	10,8	78,7	61,8	16,9	105,8	113,9	108,3	111,6	97,7
1976	129,9	10,8	78,4	61,6	16,8	104,4	113,8	107,8	111,1	97,4
1977	133,5	10,8	78,2	61,4	16,8	107,3	113,9	107,6	110,8	97,2
1978	132,9	10,8	78,1	61,4	16,8	106,8	114,1	107,5	110,7	97,2
1979	132,3	10,9	78,1	61,4	16,7	106,3	114,5	107,5	110,7	97,1
1980	132,1	10,9	78,3	61,5	16,7	106,2	115,1	107,7	111,0	97,1
1981	132,2	11,0	78,4	61,7	16,7	106,2	115,4	107,9	111,2	97,1
1982	131,0	11,0	78,3	61,6	16,7	105,3	115,5	107,7	111,1	96,8
1983	129,7	11,0	78,1	61,4	16,7	104,3	115,5	107,4	110,7	96,9
1984	129,0	11,0	77,8	61,1	16,7	103,7	115,4	107,0	110,3	96,7
1985	128,8	11,0	77,6	61,0	16,6	103,5	115,6	106,8	110,0	96,5
1986	129,4	11,0	77,6	61,0	16,6	104,0	116,1	106,8	110,1	96,4
1987	127,8	10,9	77,7	61,1	16,6	102,7	115,3	106,9	110,2	96,5
1988	129,3	11,0	78,1	61,5	16,7	103,9	116,4	107,5	110,9	96,7
1989	130,6	11,2	78,7	62,1	16,6	105,0	118,2	108,3	112,0	96,4
1990	132,8	11,4	79,4	63,3	16,1	106,8	120,6	109,2	114,1	93,4
1991	135,0	11,6	80,0	64,1	15,9	108,5	122,1	110,1	115,6	92,3
1992	137,2	11,8	80,6	64,9	15,7	110,2	124,0	110,9	117,0	91,2
1993	139,1	11,9	81,2	65,5	15,6	111,8	124,9	111,7	118,2	90,7
1994	140,2	11,9	81,4	65,9	15,6	112,7	125,6	112,0	118,8	90,3
1995	141,3	12,0	81,8	66,2	15,5	113,5	126,3	112,6	119,3	89,9
1996	141,1	12,0	81,9	66,4	15,5	113,4	126,8	112,7	119,9	89,6
1997	141,5	12,1	82,1	66,7	15,4	113,7	127,1	112,9	120,3	89,1
1998	141,4	12,1	82,0	66,7	15,3	113,6	127,3	112,9	120,4	88,7
1999	142,6	12,2	82,2	66,9	15,2	114,6	128,0	113,1	120,8	88,3
2000	142,7	12,2	82,3	67,1	15,1	114,7	128,8	113,2	121,1	87,7
2001	145,3	12,3	82,4	65,3	13,7	116,8	129,9	113,4	117,8	79,6
2002	146,8	12,4	82,5	65,5	13,6	118,0	130,5	113,6	118,2	79,0
2003	148,9	12,4	82,5	65,6	13,5	119,7	130,8	113,6	118,4	78,4
2004	150,2	12,4	82,5	65,7	13,4	120,7	131,1	113,5	118,5	77,9
2005	151,7	12,5	82,4	65,7	13,3	121,9	131,3	113,4	118,5	77,4
2006	143,4	12,5	82,3	.	.	115,3	131,6	113,3	.	.
2007	145,5	12,5	82,2	.	.	117,0	131,9	113,1	.	.

1) ab dem Jahre 2001 ohne Berlin-West

3) Registerbereinigung (siehe Seite 52)

2) ab dem Jahre 2001 ohne Berlin-Ost

Quelle: Bevölkerungsstatistik der Stadt Regensburg; Bayer. Landesamt für Statistik und Datenverarbeitung; Statistisches Bundesamt

20.8 Eheschließungen

J a h r	Regens- burg 1)	Bayern	Deutsch- land	früheres Bundes- gebiet 2)	Neue Länder und Berlin-Ost 3)	Regens- burg 1)	Bayern	Deutsch- land	früheres Bundes- gebiet	Neue Länder und Berlin-Ost
	absolut					je 1000 Einwohner				
1946	.	86.183	525.425	400.399	125.026	.	10,2	8,1	8,8	6,8
1947	.	93.874	645.988	482.193	163.795	.	10,2	9,8	10,3	8,7
1948	.	95.252	707.857	525.160	182.697	.	10,2	10,5	10,9	9,6
1949	.	90.060	696.874	506.199	190.675	.	9,6	10,2	10,3	10,1
1950	.	91.823	750.452	535.708	214.744	.	10,1	11,0	10,7	11,7
1951	.	88.183	718.166	522.946	195.220	.	9,6	10,4	10,3	10,6
1952	.	82.929	659.779	483.358	176.421	.	9,0	9,5	9,5	9,6
1953	.	77.529	620.121	462.101	158.020	.	8,5	8,9	9,0	9,7
1954	.	77.367	605.392	453.168	152.224	.	8,4	8,7	8,7	8,4
1955	.	79.617	617.228	461.818	155.410	.	8,7	8,8	8,8	8,7
1956	.	81.394	630.932	478.352	152.580	.	8,9	8,9	9,0	8,6
1957	.	81.766	632.659	482.590	150.069	.	8,9	8,9	9,0	8,6
1958	1.141	82.595	648.471	494.110	154.361	9,2	8,9	9,1	9,1	8,9
1959	1.204	85.948	665.844	503.981	161.863	9,6	9,2	9,2	9,2	9,4
1960	1.215	88.036	689.028	521.445	167.583	9,7	9,3	9,5	9,4	9,7
1961	1.181	89.729	699.339	529.901	169.438	9,5	9,4	9,5	9,4	9,9
1962	1.212	88.215	696.317	530.640	165.677	9,7	9,1	9,4	9,3	9,7
1963	1.155	85.064	655.974	507.644	148.330	9,2	8,7	8,8	8,8	8,6
1964	1.108	84.630	642.037	506.182	135.855	8,9	8,5	8,5	8,7	8,0
1965	1.107	82.710	621.130	492.128	129.002	8,8	8,2	8,2	8,4	7,6
1966	1.139	81.828	606.133	484.562	121.571	9,1	8,0	8,0	8,2	7,1
1967	1.054	79.575	600.247	483.101	117.146	8,4	7,8	7,9	8,1	6,9
1968	1.084	77.928	563.826	444.150	119.676	8,6	7,5	7,3	7,4	7,0
1969	1.058	75.549	571.737	446.586	125.151	8,3	7,2	7,4	7,4	7,3
1970	1.047	73.548	575.233	444.510	130.723	8,1	7,0	7,4	7,3	7,7
1971	1.001	71.706	562.235	432.030	130.205	7,6	6,7	7,2	7,1	7,6
1972	859	69.044	548.707	415.132	133.575	6,5	6,4	7,0	6,7	7,8
1973	919	66.380	532.022	394.603	137.419	6,9	6,1	6,7	6,4	8,1
1974	889	64.081	516.081	377.265	138.816	6,7	5,9	6,5	6,1	8,2
1975	920	64.355	528.811	386.681	142.130	7,0	5,9	6,7	6,3	8,4
1976	837	62.425	510.318	365.728	144.590	6,4	5,8	6,5	5,9	8,6
1977	817	61.863	505.889	358.487	147.402	6,2	5,7	6,5	5,8	8,8
1978	754	59.419	469.278	328.215	141.063	5,7	5,5	6,0	5,3	8,4
1979	854	63.145	481.707	344.823	136.884	6,4	5,8	6,2	5,6	8,2
1980	863	66.368	496.603	362.408	134.195	6,5	6,1	6,3	5,9	8,0
1981	832	65.409	487.832	359.658	128.174	6,3	6,0	6,2	5,8	7,7
1982	820	65.764	486.856	361.966	124.890	6,2	6,0	6,2	5,9	7,5
1983	865	65.941	495.392	369.963	125.429	6,6	6,0	6,3	6,0	7,5
1984	881	66.005	498.040	364.140	133.900	6,8	6,0	6,4	5,9	8,0
1985	884	66.012	496.175	364.661	131.514	6,9	6,0	6,4	6,0	7,9
1986	861	67.061	509.320	372.112	137.208	6,7	6,1	6,6	6,1	8,3
1987	919	70.035	523.847	382.564	141.283	7,1	6,3	6,7	6,3	8,5
1988	925	71.742	534.903	397.738	137.165	7,2	6,5	6,8	6,5	8,2
1989	989	72.077	529.597	398.608	130.989	7,6	6,5	6,7	6,4	7,9
1990	1.024	74.387	516.388	414.475	101.913	7,8	6,6	6,5	6,6	6,3
1991	1.019	72.651	454.291	403.762	50.529	7,6	6,3	5,7	6,3	3,2
1992	962	72.247	453.428	405.196	48.232	7,1	6,2	5,6	6,2	3,1
1993	830	70.475	442.605	393.353	49.252	6,0	6,0	5,5	6,0	3,1
1994	867	69.401	440.244	387.815	52.429	6,2	5,8	5,4	5,9	3,4
1995	838	67.075	430.534	376.350	54.184	6,0	5,6	5,3	5,7	3,5
1996	934	66.767	427.297	373.245	54.052	6,6	5,6	5,2	5,6	3,5
1997	921	65.419	422.776	369.396	53.380	6,5	5,4	5,2	5,5	3,5
1998	870	64.065	417.420	362.548	54.872	6,2	5,3	5,1	5,4	3,6
1999	927	65.489	430.674	370.171	60.503	6,5	5,4	5,2	5,5	4,0
2000	1.334	63.038	418.550	359.837	58.713	9,4	5,2	5,1	5,4	3,9
2001	1.287	60.226	389.591	325.720	50.968	8,9	4,9	4,7	.	.
2002	1.332	60.686	391.963	328.553	50.610	9,1	4,9	4,8	.	.
2003	1.321	59.009	382.911	320.211	50.310	8,9	4,8	4,6	4,9	3,7
2004	1.281	60.712	395.992	325.281	58.142	8,6	4,9	4,8	4,9	3,7
2005	1.310	59.617	388.451	317.174	59.219	8,7	4,8	4,7	4,8	4,4
2006	1.269	57.387	373.681	.	.	8,6	4,6	4,5	.	.
2007	1.210	57.220	368.922	.	.	8,4	4,6	4,5	.	.

¹⁾ bis 1982 Ereignisortsprinzip, von 1983 bis 1999 nach dem Wohnortsprinzip, ab 2000 alle Eheschließungen, bei denen mindestens ein Partner in Regensburg gemeldet ist

²⁾ ab dem Jahre 2001 ohne Berlin-West

³⁾ ab dem Jahre 2001 ohne Berlin-Ost

Quelle: Bevölkerungsstatistik der Stadt Regensburg; Bayer. Landesamt für Statistik und Datenverarbeitung; Statistisches Bundesamt

20.9 Geburten

J a h r	Regens- burg	Bayern	Deutsch- land	früheres Bundes- gebiet 1)	Neue Länder und Berlin-Ost 2)	Regens- burg	Bayern	Deutsch- land	früheres Bundes- gebiet	Neue Länder und Berlin-Ost
	absolut					je 1000 Einwohner				
1946	.	156.302	921.677	732.998	188.679	.	18,6	14,3	15,9	10,2
1947	.	169.829	1.028.696	781.421	247.275	.	18,5	15,6	16,6	13,1
1948	.	162.571	1.049.385	806.074	243.311	.	17,5	15,5	16,7	12,7
1949	.	156.253	1.106.825	832.803	274.022	.	16,7	16,3	16,9	14,5
1950	.	151.752	1.116.701	812.835	303.866	.	16,6	16,3	16,3	16,5
1951	.	147.127	1.106.380	795.608	310.772	.	16,1	16,1	15,7	16,9
1952	.	146.991	1.105.084	799.080	306.004	.	16,0	15,9	15,7	16,6
1953	.	143.618	1.095.029	796.096	298.933	.	15,7	15,7	15,5	16,4
1954	1.637	144.783	1.109.743	816.028	293.715	.	15,8	15,9	15,7	16,3
1955	.	145.122	1.113.408	820.128	293.280	.	15,8	15,8	15,7	16,3
1956	.	152.876	1.137.169	855.887	281.282	.	16,8	16,0	16,1	15,8
1957	.	158.839	1.165.555	892.228	273.327	.	17,3	16,4	16,6	15,6
1958	1.669	161.443	1.175.870	904.465	271.405	13,6	17,5	16,4	16,7	15,6
1959	1.749	168.150	1.243.922	951.942	291.980	14,1	18,0	17,2	17,3	16,9
1960	1.736	171.665	1.261.614	968.629	292.985	13,9	18,2	17,3	17,4	16,9
1961	1.826	180.000	1.313.505	1.012.687	300.818	14,7	18,9	17,9	18,0	17,6
1962	1.831	180.224	1.316.534	1.018.552	297.982	14,7	18,6	17,8	17,9	17,4
1963	1.881	184.674	1.355.595	1.054.123	301.472	15,0	18,8	18,2	18,4	17,6
1964	1.784	185.326	1.357.304	1.065.437	291.867	14,3	18,7	18,1	18,3	17,1
1965	1.734	180.739	1.325.386	1.044.328	281.058	13,8	18,0	17,5	17,8	16,5
1966	1.736	181.559	1.318.303	1.050.345	267.958	13,8	17,8	17,3	17,8	15,7
1967	1.646	176.362	1.272.276	1.019.459	252.817	13,1	17,2	16,7	17,2	14,8
1968	1.663	168.403	1.214.968	969.825	245.143	13,2	16,3	15,8	16,3	14,3
1969	1.493	154.394	1.142.366	903.456	238.910	11,7	15,1	14,8	15,0	14,0
1970	1.394	143.656	1.047.737	810.808	236.929	10,7	13,7	13,5	13,4	13,9
1971	1.174	137.465	1.013.396	778.526	234.870	8,9	12,9	12,9	12,7	13,8
1972	1.166	125.110	901.657	701.214	200.443	8,8	11,7	11,4	11,3	11,7
1973	1.044	114.658	815.969	635.633	180.336	7,8	10,6	10,3	10,3	10,6
1974	1.099	114.060	805.500	626.373	179.127	8,2	10,5	10,2	10,1	10,6
1975	1.026	108.544	782.310	600.512	181.798	7,8	10,0	9,9	9,7	10,8
1976	977	108.995	798.334	602.851	195.483	7,5	10,1	10,2	9,8	11,6
1977	907	106.633	805.496	582.344	223.152	6,9	9,9	10,3	9,5	13,3
1978	911	106.145	808.619	576.468	232.151	6,8	9,8	10,4	9,4	13,9
1979	943	107.667	817.217	581.984	235.233	7,1	9,9	10,5	9,5	14,0
1980	1.045	114.451	865.789	620.657	245.132	7,9	10,5	11,0	10,1	14,6
1981	1.021	117.083	862.100	624.557	237.543	7,7	10,7	11,0	10,1	14,2
1982	1.036	116.576	861.275	621.173	240.102	7,9	10,6	11,0	10,1	14,4
1983	1.006	112.644	827.933	594.177	233.756	7,7	10,3	10,6	9,7	14,0
1984	926	111.183	812.292	584.157	228.135	7,2	10,1	10,4	9,5	13,6
1985	916	111.365	813.803	586.155	227.648	7,1	10,2	10,5	9,6	13,7
1986	1.048	118.439	848.232	625.963	222.269	8,1	10,8	10,9	10,3	13,4
1987	963	119.623	867.969	642.010	225.959	7,5	10,8	11,2	10,5	13,6
1988	1.142	126.409	892.993	677.259	215.734	8,9	11,5	11,4	11,0	12,9
1989	1.121	127.029	880.459	681.537	198.922	8,6	11,4	11,2	11,0	12,0
1990	1.246	136.122	905.675	727.199	178.476	9,5	12,0	11,4	11,5	11,1
1991	1.221	134.400	830.019	722.250	107.769	9,1	11,7	10,4	11,3	6,8
1992	1.197	133.946	809.114	720.794	88.320	8,8	11,4	10,0	11,1	5,6
1993	1.194	133.897	798.447	717.915	80.532	8,6	11,3	9,8	11,0	5,1
1994	1.122	127.828	769.603	690.905	78.698	8,0	10,8	9,5	10,5	5,1
1995	1.157	125.995	765.221	681.374	83.847	8,2	10,5	9,4	10,3	5,4
1996	1.162	129.376	796.013	702.688	93.325	8,2	10,8	9,7	10,5	6,0
1997	1.220	130.517	812.173	711.915	100.258	8,6	10,8	9,9	10,7	6,5
1998	1.252	126.529	785.034	682.172	102.862	8,9	10,5	9,6	10,2	6,7
1999	1.203	123.244	770.744	664.018	106.726	8,5	10,2	9,4	9,9	7,0
2000	1.148	120.765	766.999	655.732	111.267	8,1	9,9	9,3	9,8	7,3
2001	1.197	115.964	734.475	607.824	98.027	8,3	9,4	8,9	.	.
2002	1.138	113.818	719.250	594.099	96.350	7,8	9,2	8,7	.	.
2003	1.135	111.536	706.721	581.367	96.631	7,7	9,0	8,6	8,9	7,1
2004	1.220	111.164	705.622	577.292	98.884	8,2	8,9	8,5	8,8	7,3
2005	1.195	107.308	685.795	560.092	96.727	7,9	8,6	8,3	8,5	7,2
2006	1.208	104.822	672.724	.	.	8,2	8,4	8,2	.	.
2007	1.229	106.870	684.862	.	.	8,5	8,5	8,3	.	.

1) ab dem Jahre 2001 ohne Berlin-West

2) ab dem Jahre 2001 ohne Berlin-Ost

Quelle: Bevölkerungsstatistik der Stadt Regensburg; Bayer. Landesamt für Statistik und Datenverarbeitung; Statistisches Bundesamt

20.10 Sterbefälle

J a h r	Regens- burg	Bayern	Deutsch- land	früheres Bundes- gebiet 1)	Neue Länder und Berlin-Ost 2)	Regens- burg	Bayern	Deutsch- land	früheres Bundes- gebiet	Neue Länder und Berlin-Ost
	absolut					je 1000 Einwohner				
1946	.	152.977	1.001.571	588.331	413.240	.	13,0	15,5	12,7	22,4
1947	.	109.709	932.663	574.628	358.035	.	11,9	14,2	12,2	19,0
1948	.	109.004	804.839	515.092	289.747	.	11,0	11,9	10,6	15,2
1949	.	99.473	770.852	517.194	253.658	.	10,6	11,3	10,5	13,4
1950	.	98.973	748.329	528.747	219.582	.	10,6	10,9	10,6	11,9
1951	.	99.650	752.697	543.897	208.800	.	10,9	10,9	10,8	11,4
1952	.	101.331	767.639	545.963	221.676	.	11,0	11,1	10,7	12,1
1953	.	105.507	790.654	578.027	212.627	.	11,5	11,4	10,3	11,7
1954	1.250	97.870	775.291	555.459	219.832	.	10,7	11,1	10,7	12,2
1955	.	103.376	795.938	581.872	214.066	.	11,3	11,3	11,1	11,9
1956	.	103.778	812.111	599.413	212.698	.	11,4	11,5	11,3	12,0
1957	.	108.041	840.195	615.016	225.179	.	11,8	11,8	11,5	12,9
1958	1.335	101.910	818.418	597.305	221.113	10,9	11,0	11,4	11,0	12,7
1959	1.312	103.550	835.402	605.504	229.898	10,6	11,1	11,6	11,0	13,3
1960	1.467	109.786	876.721	642.962	233.759	11,8	11,6	12,0	11,6	13,5
1961	1.374	106.363	850.300	627.561	222.739	11,0	11,2	11,6	11,2	13,0
1962	1.414	109.282	878.814	644.819	233.995	11,3	11,3	11,9	11,3	13,7
1963	1.481	111.973	895.070	673.069	222.001	11,8	11,4	12,0	11,7	12,9
1964	1.485	108.716	870.319	644.128	226.191	11,9	11,0	11,6	11,1	13,3
1965	1.525	114.386	907.882	677.628	230.254	12,2	11,4	12,0	11,6	13,5
1966	1.550	113.779	911.984	686.321	225.663	12,3	11,2	12,0	11,6	13,2
1967	1.565	116.529	914.417	687.349	227.068	12,5	11,4	12,0	11,6	13,3
1968	1.510	122.311	976.521	734.048	242.473	12,0	11,8	12,7	12,3	14,2
1969	1.634	126.448	988.092	744.360	243.732	12,8	12,1	12,8	12,4	14,3
1970	1.594	122.323	975.664	734.843	240.821	12,3	11,7	12,6	12,1	14,1
1971	1.632	121.803	965.623	730.670	234.953	12,4	11,5	12,3	11,9	13,8
1972	1.616	122.766	965.689	731.264	234.425	12,2	11,4	12,2	11,8	13,7
1973	1.638	123.656	962.988	731.028	231.960	12,3	11,4	12,2	11,8	13,7
1974	1.703	123.980	956.573	727.511	229.062	12,8	11,4	12,1	11,7	13,5
1975	1.692	127.931	989.649	749.260	240.389	12,8	11,8	12,6	12,1	14,3
1976	1.657	124.580	966.873	733.140	233.733	12,7	11,5	12,3	11,9	13,9
1977	1.587	120.487	931.155	704.922	226.233	12,1	11,1	11,9	11,5	13,5
1978	1.597	124.775	955.550	723.218	232.332	12,0	11,5	12,2	11,8	13,9
1979	1.532	122.271	944.474	711.732	232.742	11,6	11,3	12,1	11,6	13,9
1980	1.614	122.859	952.371	714.117	238.254	12,2	11,3	12,1	11,6	14,2
1981	1.614	122.736	954.436	722.192	232.244	12,2	11,3	12,2	11,7	13,9
1982	1.649	123.033	943.832	715.857	227.975	12,5	11,2	12,1	11,6	13,7
1983	1.637	125.362	941.032	718.337	222.695	12,6	11,4	12,1	11,7	13,3
1984	1.547	122.057	917.299	696.118	221.181	12,0	11,1	11,8	11,4	13,2
1985	1.573	121.941	929.649	704.296	225.353	12,2	11,1	12,0	11,6	13,5
1986	1.553	120.489	925.426	701.890	223.536	12,0	11,0	11,9	11,5	13,4
1987	1.534	119.662	901.291	687.419	213.872	11,9	10,8	11,6	11,3	12,8
1988	1.534	118.450	900.627	687.516	213.111	11,9	10,7	11,5	11,2	12,8
1989	1.528	121.343	903.441	697.730	205.711	11,8	10,9	11,5	11,2	12,4
1990	1.625	123.726	921.445	713.335	208.110	12,3	10,9	11,6	11,3	12,9
1991	1.638	122.276	911.245	708.818	202.427	12,2	10,6	11,4	11,1	12,7
1992	1.581	120.753	885.443	695.268	190.175	11,6	10,3	11,0	10,7	12,1
1993	1.581	122.649	897.270	711.625	185.645	11,4	10,4	11,1	10,9	11,9
1994	1.487	121.581	884.661	703.262	181.399	10,6	10,2	10,9	10,7	11,7
1995	1.458	121.992	884.588	706.493	178.095	10,4	10,2	10,8	10,7	11,5
1996	1.566	123.329	882.843	708.332	174.511	11,1	10,3	10,8	10,6	11,3
1997	1.485	121.441	860.389	692.844	167.545	10,5	10,1	10,5	10,4	10,9
1998	1.461	120.447	852.382	688.118	164.264	10,3	10,0	10,4	10,3	10,7
1999	1.386	119.519	846.330	685.045	161.285	9,8	9,9	10,3	10,3	10,6
2000	1.396	118.846	838.797	678.545	160.252	9,8	9,8	10,2	10,1	10,5
2001	1.382	117.930	828.541	648.283	147.432	9,6	9,6	10,1	.	.
2002	1.428	119.755	841.686	658.112	150.082	9,8	9,7	10,2	.	.
2003	1.327	121.778	853.946	669.702	151.098	9,0	9,8	10,3	10,2	11,1
2004	1.381	116.460	818.271	640.899	145.580	9,2	9,4	9,9	9,7	10,8
2005	1.408	119.326	830.227	650.909	147.333	9,3	9,6	10,1	9,9	11,0
2006	1.374	118.733	821.627	.	.	9,3	9,5	10,0	.	.
2007	1.344	118.432	827.155	.	.	9,3	9,5	10,1	.	.

1) ab dem Jahre 2001 ohne Berlin-West

2) ab dem Jahre 2001 ohne Berlin-Ost

Quelle: Bevölkerungsstatistik der Stadt Regensburg; Bayer. Landesamt für Statistik und Datenverarbeitung; Statistisches Bundesamt

20.11 Bautätigkeit und Wohnungswesen

Gebiet	Jahr	Baufertigstellungen			Bestand an					
		Wohn- gebäude	Wohnungen ¹⁾		Wohn- gebäuden	Wohnungen ¹⁾		Wohnräumen		
			Anzahl	je 10000 Ein- wohner ²⁾		Anzahl	Anzahl	je 100 Ein- wohner ²⁾	Anzahl	je Wohnung
Regensburg	1975	160	1.199	.	13.288	52.495	.	194.766	3,71	.
	1987	135	429	36	15.875	61.274	51,7	230.081	3,75	1,9
	1990	174	747	62	16.324	63.291	52,0	237.290	3,75	1,9
	1995	245	1.603	128	17.680	70.944	56,4	259.969	3,66	2,1
	1997	204	672	54	17.974	72.250	57,8	264.913	3,67	2,1
	1999	226	705	56	18.351	73.722	58,9	270.581	3,67	2,2
	2000	289	777	62	18.625	74.446	59,2	274.016	3,68	2,2
	2001	180	600	47	18.787	74.990	59,0	276.381	3,69	2,2
	2002	185	724	57	18.954	75.717	59,1	279.114	3,69	2,2
	2003	171	450	35	19.116	76.134	59,2	281.134	3,69	2,2
	2004	291	545	42	19.401	76.587	59,4	283.672	3,70	2,2
	2005	228	744	58	19.629	77.344	59,6	286.737	3,71	2,2
	2006	245	904	69	19.853	78.207	59,5	289.813	3,71	2,2
	2007	287	1.215	92	20.145	79.404	59,9	293.856	3,70	2,2
Bayern	1975	36.932	61.089	56	1.892.644	4.059.606	37,6	17.107.776	4,21	1,6
	1987	27.740	56.120	51	2.251.873	4.586.790	41,9	20.864.834	4,55	1,9
	1990	30.077	61.879	55	2.338.156	4.752.471	41,5	21.665.782	4,56	1,9
	1995	38.874	108.084	91	2.511.992	5.200.208	43,4	23.662.114	4,55	2,0
	1997	34.714	79.541	66	2.578.432	5.361.105	44,4	24.402.179	4,55	2,0
	1999	38.059	75.854	63	2.651.060	5.507.881	45,3	25.140.812	4,56	2,1
	2000	38.190	74.366	61	2.687.868	5.577.859	45,6	25.506.617	4,57	2,1
	2001	31.054	58.710	48	2.717.690	5.632.985	45,7	25.801.808	4,58	2,1
	2002	31.183	56.879	46	2.747.815	5.686.650	45,9	26.092.544	4,59	2,1
	2003	29.342	51.827	42	2.776.656	5.736.448	46,2	26.365.915	4,60	2,1
	2004	32.111	58.467	47	2.807.783	5.791.399	46,5	26.662.813	4,60	2,1
	2005	26.562	48.276	39	2.833.684	5.837.093	46,8	26.911.086	4,61	2,2
	2006	27.826	57.530	46	2.860.433	5.890.775	47,2	27.181.239	4,61	2,2
	2007	23.700	43.923	70	2.883.439	5.931.730	.	27.398.125	4,62	.
Deutschland	1975
	1987	33.147.321	42,6	142.696.835	4,30	1,8
	1990	33.856.321	42,5	146.314.971	4,32	1,8
	1995	207.958	602.757	74	15.732.422	35.954.317	43,9	156.520.740	4,35	1,9
	1997	212.466	578.179	70	16.137.327	37.050.369	45,2	161.256.212	4,35	2,0
	1999	229.014	472.638	58	16.583.053	37.984.298	46,2	165.648.026	4,36	2,0
	2000	220.797	423.044	51	16.802.259	38.383.645	46,7	167.636.286	4,37	2,0
	2001	177.769	326.187	40	16.977.662	38.681.801	46,9	169.181.697	4,37	2,1
	2002	164.838	289.590	35	17.139.079	38.924.836	47,2	170.507.512	4,38	2,1
	2003	158.192	268.103	32	17.293.678	39.141.543	47,4	171.725.052	4,39	2,1
	2004	170.400	278.008	34	17.458.815	39.362.909	47,7	172.992.445	4,39	2,1
	2005	145.604	242.316	29	.	39.550.600	48,0	174.073.400	4,40	2,1
	2006	145.739	248.435	30
	2007
Früheres Bundesgebiet	1975	175.146	436.829	71	10.237.966	23.620.848	38,3	98.498.936	4,17	1,6
	1987	111.727	217.343	36	12.329.378	26.183.860	42,8	116.146.690	4,44	1,9
	1990	123.026	256.488	41	12.423.343	26.839.344	42,1	119.332.875	4,45	1,9
	1995	167.471	498.543	75	13.198.641	28.898.409	43,6	128.301.124	4,44	1,9
	1997	154.792	400.350	60	13.497.707	29.686.946	44,5	131.797.030	4,44	2,0
	1999	178.574	369.773	55	13.839.136	30.407.885	45,4	135.264.772	4,45	2,0
	2000	175.537	336.760	50	14.012.559	30.730.777	45,8	136.898.015	4,45	2,0
	2001	144.283	267.933	41	14.154.781	30.986.077	47,4	138.223.732	4,46	2,1
	2002	134.639	240.583	37	14.287.553	31.212.975	47,6	139.426.328	4,47	2,1
	2003	130.946	226.267	35	14.417.653	31.428.090	47,9	140.578.484	4,47	2,1
	2004	142.171	238.290	36	14.557.390	31.651.967	48,2	141.789.398	4,48	2,2
	2005	30.686.000	46,7	138.675.100	4,52	2,1
	2006
	2007
Neue Länder und Berlin-Ost	1975
	1987
	1990	6.963.461	41,8	26.550.145	3,81	1,6
	1995	40.487	104.214	67	2.533.781	7.016.977	43,8	26.982.096	3,85	1,7
	1997	57.674	177.829	115	2.639.620	7.055.908	45,6	28.219.616	4,00	1,8
	1999	50.440	102.865	67	2.743.917	7.363.423	47,9	29.459.182	4,00	1,9
	2000	45.260	86.284	57	2.789.700	7.576.413	49,8	30.383.254	4,01	2,0
	2001	33.486	58.254	42	2.822.881	7.652.868	50,6	30.738.271	4,02	2,0
	2002	30.199	49.007	36	2.822.881	7.695.724	56,1	30.957.965	4,02	2,3
	2003	27.246	41.836	31	2.851.526	7.711.861	56,6	31.081.184	4,03	2,3
	2004	28.229	39.718	29	2.876.025	7.713.453	57,0	31.146.568	4,04	2,3
	2005	.	.	.	2.901.425	7.710.942	57,4	31.203.047	4,05	2,3
	2006	8.864.500	66,4	35.398.300	3,99	2,7
	2007

¹⁾ in Wohn- und Nichtwohngebäuden

²⁾ Bevölkerung am Ort der Hauptwohnung (siehe Seite 52)

Quelle: Bautätigkeitsstatistik der Stadt Regensburg; Bayer. Landesamt für Statistik und Datenverarbeitung; Statistisches Bundesamt

20.12 Sozialversicherungspflichtig beschäftigte Arbeitnehmer ¹⁾

Gebiet	Jahr	Beschäftigte am 30.06.							
		ins- gesamt	davon im Wirtschaftsabschnitt						
			Land- u. Forst- wirtschaft, Fischerei	Pro- duzie- rendes Gewerbe	davon				Handel, Gast- gewerbe u. Verkehr
					Berg- bau	Verarb. Gewerbe	Energie- u. Wasser- versorgung	Bau- gewerbe	
Regensburg	1999	86.876	57	31.882	276	27.083	943	3.580	19.211
	2000	89.680	66	32.943	228	28.318	960	3.437	19.637
	2001	91.763	84	33.667	203	29.381	992	3.091	20.074
	2002	92.352	94	33.109	165	29.125	1.043	2.776	20.381
	2003	92.071	102	33.138	141	29.461	1.061	2.475	19.165
	2004	92.356	74	33.420	138	29.835	1.097	2.350	18.871
	2005	92.565	75	34.035	.	30.387	.	2.458	18.601
	2006	94.004	90	34.400	.	30.792	.	2.381	18.647
	2007	97.126	100	35.201	.	31.234	.	2.652	18.778
Bayern	1999	4.258.956	35.877	1.743.678	14.145	1.331.662	42.505	355.366	977.761
	2000	4.364.517	35.528	1.759.704	14.216	1.376.182	41.315	327.991	1.006.466
	2001	4.431.011	34.619	1.758.973	13.821	1.398.726	35.848	310.578	1.025.080
	2002	4.420.624	34.622	1.717.288	13.286	1.372.655	34.638	296.709	1.024.449
	2003	4.333.297	33.780	1.660.844	12.525	1.336.440	33.456	278.423	987.386
	2004	4.288.495	33.065	1.624.884	11.731	1.312.529	35.128	265.496	976.138
	2005	4.270.848	33.447	1.596.390	11.221	1.298.684	35.434	251.051	976.589
	2006	4.319.703	34.068	1.594.222	10.837	1.296.922	36.059	250.404	984.130
	2007	4.411.875	34.136	1.632.591	10.829	1.328.322	40.852	252.588	997.698
Deutschland	1999	27.361.444	364.145	9.907.569	158.478	7.124.576	285.461	2.339.054	6.390.825
	2000	27.825.624	355.021	9.929.698	149.586	7.272.520	279.662	2.227.930	6.515.457
	2001	27.817.114	339.668	9.737.465	136.593	7.306.483	261.082	2.033.307	6.532.605
	2002	27.571.147	332.611	9.420.825	129.159	7.155.796	255.295	1.880.575	6.487.956
	2003	26.954.686	321.134	9.054.350	120.499	6.937.910	250.054	1.745.887	6.286.110
	2004	26.523.982	313.943	8.787.639	114.008	6.781.501	248.165	1.643.965	6.169.102
	2005	26.178.266	304.155	8.553.835	107.803	6.657.634	246.982	1.541.416	6.126.842
	2006	26.354.336	308.209	8.480.776	105.132	6.594.962	249.944	1.530.738	6.159.587
	2007
Früheres Bundesgebiet	1999	22.297.146	198.468	8.317.057	130.122	6.340.513	218.057	1.628.365	5.267.707
	2000	22.846.530	199.199	8.411.307	122.139	6.480.123	214.880	1.594.165	5.398.818
	2001	23.019.184	195.447	8.324.386	111.408	6.512.182	201.550	1.499.246	5.453.177
	2002	22.914.969	196.474	8.092.955	105.703	6.370.927	196.478	1.419.847	5.433.191
	2003	22.442.979	190.061	7.784.897	98.030	6.167.770	193.448	1.325.649	5.272.042
	2004
	2005
	2006
	2007
Neue Länder und Berlin-Ost	1999	5.064.298	165.677	1.590.512	28.356	784.063	67.404	710.689	1.123.118
	2000	4.977.956	155.776	1.518.103	27.443	792.182	64.780	633.698	1.116.141
	2001	4.797.930	144.221	1.413.079	25.185	794.301	59.532	534.061	1.079.428
	2002	4.656.178	136.137	1.327.870	23.456	784.869	58.817	460.728	1.054.765
	2003	4.511.707	131.073	1.269.453	22.469	770.140	56.606	420.238	1.014.068
	2004
	2005
	2006
	2007

¹⁾ nach der "Klassifikation der Wirtschaftszweige" (WZ 93 bzw. WZ 2003)

Beschäftigte am 30.06.								Jahr	Gebiet
davon im Wirtschaftsabschnitt									
davon			sonstige Dienstleistungen	davon					
Handel	Gastgewerbe	Verkehr- und Nachrichtenübermittlung		Kredit- und Versicherungsgewerbe	Grundstückswesen	Öffentl. Verwaltung	Öffentl. u. priv. Dienstleistungen		
12.500	2.006	4.705	35.707	3.567	9.187	6.318	16.635	1999	Regensburg
12.705	2.235	4.697	37.017	3.488	9.742	6.492	17.295	2000	
12.880	2.306	4.888	37.912	3.494	10.595	6.130	17.693	2001	
13.174	2.471	4.736	38.768	3.559	10.718	6.139	18.352	2002	
12.181	2.467	4.517	39.665	3.543	11.294	6.035	18.793	2003	
11.698	2.504	4.669	39.991	3.373	11.908	6.102	18.608	2004	
11.635	2.359	4.607	39.852	3.220	11.898	6.147	18.587	2005	
11.555	2.378	4.714	40.866	3.142	12.607	6.014	19.103	2006	
11.585	2.483	4.710	43.047	2.998	14.533	5.899	19.617	2007	
652.214	134.897	190.650	1.500.019	183.616	391.931	222.670	701.802	1999	Bayern
669.157	138.972	198.337	1.561.452	187.189	428.390	222.235	723.638	2000	
674.708	142.298	208.074	1.611.181	189.657	458.206	223.345	739.973	2001	
671.680	144.811	207.958	1.644.070	191.526	463.064	227.785	761.695	2002	
645.778	138.580	203.028	1.650.983	188.267	462.418	231.020	769.278	2003	
639.869	136.395	199.874	1.653.924	185.066	468.906	231.922	768.030	2004	
636.795	135.979	203.815	1.663.875	185.431	480.992	227.498	769.954	2005	
637.372	137.762	208.996	1.706.705	182.120	518.278	227.629	778.678	2006	
639.297	141.386	217.015	1.746.813	179.103	550.168	226.758	790.784	2007	
4.164.597	762.138	1.464.090	10.682.631	1.043.080	2.758.567	1.778.039	5.102.945	1999	Deutschland
4.234.893	768.809	1.511.755	11.017.011	1.067.978	2.958.181	1.773.657	5.217.195	2000	
4.204.362	782.106	1.546.137	11.198.870	1.071.988	3.099.290	1.749.081	5.278.511	2001	
4.168.451	795.616	1.523.889	11.327.705	1.076.246	3.123.811	1.741.204	5.386.444	2002	
4.030.654	766.176	1.489.280	11.290.516	1.050.687	3.117.285	1.741.203	5.381.341	2003	
3.949.094	751.825	1.468.183	11.249.443	1.025.735	3.148.707	1.714.993	5.360.008	2004	
3.913.902	746.906	1.466.034	11.189.693	1.016.716	3.195.191	1.694.730	5.283.056	2005	
3.903.520	754.945	1.501.122	11.401.919	999.540	3.402.750	1.683.509	5.316.120	2006	
.	2007	
3.502.049	616.436	1.149.222	8.499.096	938.075	2.284.048	1.301.569	3.975.404	1999	Früheres Bundesgebiet
3.579.618	621.761	1.197.439	8.829.718	961.854	2.471.073	1.310.351	4.086.440	2000	
3.575.413	635.917	1.241.847	9.038.732	968.130	2.607.854	1.307.377	4.155.371	2001	
3.555.350	649.448	1.228.393	9.190.589	974.775	2.635.406	1.320.100	4.260.308	2002	
3.438.658	625.875	1.207.509	9.193.723	953.024	2.630.460	1.326.889	4.283.350	2003	
.	2004	
.	2005	
.	2006	
.	2007	
662.548	145.702	314.868	2.183.535	105.005	474.519	476.470	1.127.541	1999	Neue Länder und Berlin-Ost
654.910	147.011	314.220	2.186.612	106.140	486.975	463.200	1.130.297	2000	
628.949	146.189	304.290	2.160.138	103.858	491.436	441.704	1.123.140	2001	
613.101	146.168	295.496	2.137.116	101.471	488.405	421.104	1.126.136	2002	
591.996	140.301	281.771	2.096.793	97.663	486.825	414.314	1.097.991	2003	
.	2004	
.	2005	
.	2006	
.	2007	

Quelle: Bayerisches Landesamt für Statistik und Datenverarbeitung; Statistisches Bundesamt

20.13 Verarbeitendes Gewerbe ¹⁾

Gebiet	Jahr	Be- triebe 2)	Beschäftigte ²⁾			Bruttolohn- u. -gehaltssumme		Gesamtumsatz		Auslandsumsatz		Arbeits- stunden 4)	
			ins- gesamt in 1000	je Betrieb	je 1000 Ein- wohner 3)	ins- gesamt in Mrd. €	je Be- schäf- tigten in 1000 €	ins- gesamt in Mrd. €	je Be- schäf- tigten in 1000 €	ins- gesamt in Mrd. €	je Be- schäf- tigten in 1000 €		je Be- schäf- tigen
Regensburg	1995	95	24,8	261	197	0,9	34,9	5,5	221,8	.	.	1.070	
	1996	94	24,3	259	194	0,9	36,9	5,8	238,6	2,4	100,4	1.034	
	1997	87	23,9	274	191	0,9	38,8	8,2	342,0	4,2	177,4	976	
	1998	92	26,1	284	209	1,0	38,8	9,7	372,8	5,2	197,4	971	
	1999	90	27,6	307	221	1,1	39,7	11,3	408,8	6,4	230,5	917	
	2000	85	28,8	339	230	1,2	40,6	9,4	327,6	4,4	152,9	897	
	2001	84	30,0	358	238	1,3	42,4	10,0	334,3	5,3	178,0	879	
	2002	81	28,0	346	219	1,3	46,3	11,6	415,3	6,7	238,0	944	
	2003	77	28,8	374	225	1,4	47,6	11,6	403,1	7,1	245,7	1.459	
	2004	77	29,4	382	228	1,4	49,1	10,5	357,6	6,3	214,6	1.510	
	2005	77	29,7	386	230	1,5	50,1	12,1	407,8	6,4	216,6	1.480	
	2006	76	29,6	390	227	1,5	51,4	12,1	407,4	6,6	221,4	1.464	
	2007	75	29,6	395	224	1,5	52,3	14,2	478,9	8,2	277,9	.	
Bayern	1995	8.442	1.237,6	147	104	38,7	31,3	182,0	147,0	59,9	48,4	974	
	1996	8.306	1.198,4	144	100	38,9	32,5	189,4	158,1	65,5	54,7	956	
	1997	8.013	1.168,3	146	97	38,6	33,0	200,3	171,4	72,9	62,4	957	
	1998	8.294	1.189,0	143	98	40,1	33,7	211,2	177,6	78,7	66,2	963	
	1999	8.223	1.190,4	145	98	41,1	34,6	222,3	186,7	84,1	70,7	952	
	2000	8.057	1.207,5	150	99	43,0	35,6	246,6	204,2	99,5	82,4	941	
	2001	8.013	1.218,9	152	99	44,6	36,6	253,2	207,7	105,1	86,3	917	
	2002	7.915	1.186,3	150	96	44,4	37,5	255,8	215,6	112,1	94,5	899	
	2003	7.934	1.180,8	149	95	45,0	38,1	261,1	221,1	115,6	97,9	1.501	
	2004	7.786	1.164,4	150	94	45,4	39,0	280,8	241,2	126,1	108,3	1.528	
	2005	7.658	1.151,3	150	92	45,9	39,9	290,3	252,1	131,8	114,5	1.532	
	2006	7.488	1.155,2	154	93	46,9	40,6	312,3	270,3	146,5	126,8	1.538	
	2007	7.598	1.204,6	159	96	49,6	41,2	330,6	274,4	159,0	132,0	.	
Deutschland	1995	47.919	6.778,5	141	83	211,8	31,2	1.060,2	156,4	300,8	44,4	1.016	
	1996	47.322	6.519,8	138	80	210,3	32,3	1.063,1	163,1	315,6	48,4	994	
	1997	46.033	6.310,9	137	77	206,9	32,8	1.117,8	177,1	356,3	56,5	996	
	1998	48.357	6.405,0	132	78	212,9	33,2	1.161,0	181,3	385,1	60,1	1.005	
	1999	48.934	6.368,1	130	78	215,2	33,8	1.196,3	187,9	408,7	64,2	993	
	2000	48.913	6.374,8	130	78	221,1	34,7	1.306,7	205,0	474,0	74,4	990	
	2001	49.116	6.392,7	130	78	226,4	35,4	1.346,4	210,6	498,3	78,0	972	
	2002	49.960	6.295,0	126	76	226,9	36,0	1.340,4	212,9	508,0	80,7	951	
	2003	48.417	6.132,8	127	74	225,9	36,8	1.348,1	219,8	513,9	83,8	1.524	
	2004	47.973	6.015,3	125	73	226,0	37,6	1.423,4	236,6	564,0	93,8	1.550	
	2005	47.281	5.927,7	125	72	226,2	38,2	1.488,6	251,1	603,6	101,8	1.548	
	2006	46.439	5.893,0	127	72	230,0	39,0	1.588,5	269,6	666,3	113,1	1.562	
	2007
Früheres Bundesgebiet	1995	41.286	6.161,0	149	93	198,5	32,2	994,6	161,4	293,1	47,6	1.002	
	1996	40.443	5.932,0	147	89	197,0	33,2	995,8	167,9	307,4	51,8	980	
	1997	39.278	5.748,0	146	86	193,8	33,7	1.045,1	181,8	345,5	60,1	981	
	1998	40.986	5.817,0	142	87	199,1	34,2	1.080,8	185,8	370,7	63,7	988	
	1999	41.333	5.773,0	140	86	201,1	34,8	1.111,2	192,5	392,8	68,0	974	
	2000	41.064	5.762,0	140	86	206,3	35,8	1.210,4	210,1	453,2	78,6	970	
	2001	41.146	5.766,0	140	88	210,9	36,6	1.243,9	215,7	474,6	82,3	950	
	2002	41.756	5.663,0	136	87	210,8	37,2	1.235,4	218,2	482,1	85,1	915	
	2003	40.258	5.500,0	137	84	209,6	38,1	1.236,6	224,8	486,6	88,5	1.510	
	2004	39.628	5.376,0	136	82	209,2	38,9	1.302,9	242,4	533,3	99,2	1.534	
	2005	38.476	5.207,0	135	79	205,5	39,5	1.330,7	255,6	560,5	107,7	1.534	
	2006
	2007
Neue Länder und Berlin-Ost	1995	6.632	618,0	93	40	13,3	21,5	65,6	106,2	7,7	12,5	1.146	
	1996	6.878	588,0	85	38	13,3	22,6	67,4	114,5	8,2	14,0	1.141	
	1997	6.755	563,0	83	37	13,1	23,2	72,7	129,1	10,8	19,1	1.149	
	1998	7.371	588,0	80	38	13,8	23,4	80,2	136,4	14,4	24,5	1.175	
	1999	7.601	596,0	78	39	14,1	23,7	85,1	142,8	15,9	26,6	1.178	
	2000	7.849	612,0	78	40	14,8	24,2	96,3	157,4	20,8	34,0	1.178	
	2001	7.970	627,0	79	45	15,5	24,8	102,5	163,4	23,8	37,9	1.167	
	2002	8.204	632,0	77	46	16,0	25,3	105,0	166,1	25,9	41,0	1.136	
	2003	8.158	633,0	78	47	16,3	25,8	111,5	176,2	27,3	43,1	1.643	
	2004	8.345	640,0	77	47	16,8	26,3	120,5	188,3	30,7	48,0	1.677	
	2005	8.806	721,0	82	54	20,5	28,5	157,7	218,7	43,1	59,7	1.663	
	2006
	2007

¹⁾ Betriebe von Unternehmen mit 20 und mehr Beschäftigten

²⁾ im Jahresdurchschnitt

³⁾ Bevölkerung am Ort der Hauptwohnung (siehe Seite 52)

⁴⁾ bis einschließlich 2002 Arbeiterstunden: die Summe aller geleisteten Stunden der Arbeiter; ab 2003 Arbeitsstunden: die Summe aller geleisteten Stunden der Beschäftigten

Quelle: Bayerisches Landesamt für Statistik und Datenverarbeitung; Statistisches Bundesamt

20.14 Bruttoinlandsprodukt (BIP) ¹⁾

Gebiet	Jahr	Bruttoinlandsprodukt zu Marktpreisen								
		insgesamt			je Erwerbstätigen			je Einwohner ²⁾		
		in Mio. €	1991 = 100	Anteil an Deutsch- land in %	in €	1991 = 100	Deutsch- land = 100	in €	1991 = 100	Deutsch- land = 100
Regensburg	1991	5.281	100,0	0,3	44.642	100,0	112,3	43.165	100,0	225,0
	1992	5.654	107,1	0,3	46.481	104,1	107,4	45.708	105,9	223,7
	1993	5.732	108,5	0,3	47.814	107,1	106,0	45.898	106,3	219,9
	1994	5.963	112,9	0,3	49.000	109,8	103,2	47.544	110,1	217,4
	1995	6.217	117,7	0,3	50.613	113,4	103,0	49.418	114,5	218,3
	1996	6.401	121,2	0,3	52.274	117,1	104,5	51.025	118,2	222,7
	1997	6.579	124,6	0,3	54.280	121,6	106,2	52.563	121,8	225,1
	1998	6.788	128,5	0,3	54.277	121,6	104,7	54.263	125,7	226,5
	1999	7.244	137,2	0,4	55.985	125,4	106,9	57.946	134,2	236,4
	2000	7.494	141,9	0,4	57.777	129,4	109,7	59.882	138,7	238,6
	2001	7.205	136,4	0,3	54.463	122,0	101,3	57.024	132,1	222,2
	2002	7.232	136,9	0,3	55.130	123,5	100,6	56.736	131,4	218,3
	2003	7.720	146,2	0,4	58.611	131,3	104,9	60.151	139,4	229,4
	2004	8.159	154,5	0,4	61.955	138,8	108,9	63.391	146,9	236,5
2005	8.278	156,7	0,4	62.380	139,7	108,0	64.051	148,4	235,3	
2006	8.592	162,7	0,4	64.235	143,9	108,1	66.045	153,0	234,3	
2007	
Bayern	1991	261.924	100,0	17,1	43.553	100,0	109,6	22.724	100,0	118,4
	1992	279.601	106,7	17,0	45.930	105,5	106,2	23.946	105,4	117,2
	1993	283.785	108,3	16,7	47.043	108,0	104,3	24.012	105,7	115,0
	1994	296.024	113,0	16,6	49.142	112,8	103,5	24.896	109,6	113,8
	1995	305.099	116,5	16,5	50.731	116,5	103,2	25.523	112,3	112,8
	1996	311.294	118,8	16,6	52.093	119,6	104,1	25.907	114,0	113,1
	1997	319.157	121,9	16,7	53.363	122,5	104,4	26.472	116,5	113,4
	1998	332.675	127,0	16,9	54.505	125,1	105,1	27.563	121,3	115,0
	1999	344.192	131,4	17,1	55.518	127,5	106,0	28.405	125,0	115,9
	2000	359.376	137,2	17,4	56.826	130,5	107,8	29.487	129,8	117,5
	2001	369.518	141,1	17,5	57.719	132,5	107,4	30.090	132,4	117,2
	2002	379.035	144,7	17,7	59.424	136,4	108,4	30.671	135,0	118,0
	2003	381.810	145,8	17,6	60.445	138,8	108,2	30.797	135,5	117,5
	2004	392.898	150,0	17,8	62.044	142,5	109,1	31.611	139,1	117,9
2005	400.511	152,9	17,8	62.958	144,6	109,0	32.155	141,5	118,1	
2006	414.789	158,4	17,9	64.595	148,3	108,7	33.240	146,3	117,9	
2007	434.030	165,7	17,9	66.404	152,5	108,9	34.716	152,8	117,8	
Deutschland	1991	1.534.600	100,0	100,0	39.735	100,0	100,0	19.186	100,0	100,0
	1992	1.646.620	107,3	100,0	43.265	108,9	100,0	20.431	106,5	100,0
	1993	1.694.370	110,4	100,0	45.117	113,5	100,0	20.872	108,8	100,0
	1994	1.780.780	116,0	100,0	47.467	119,5	100,0	21.871	114,0	100,0
	1995	1.848.450	120,5	100,0	49.160	123,7	100,0	22.636	118,0	100,0
	1996	1.876.180	122,3	100,0	50.034	125,9	100,0	22.909	119,4	100,0
	1997	1.915.580	124,8	100,0	51.133	128,7	100,0	23.346	121,7	100,0
	1998	1.965.380	128,1	100,0	51.842	130,5	100,0	23.960	124,9	100,0
	1999	2.012.000	131,1	100,0	52.363	131,8	100,0	24.511	127,8	100,0
	2000	2.062.500	134,4	100,0	52.690	132,6	100,0	25.095	130,8	100,0
	2001	2.113.160	137,7	100,0	53.748	135,3	100,0	25.664	133,8	100,0
	2002	2.143.180	139,7	100,0	54.818	138,0	100,0	25.984	135,4	100,0
	2003	2.163.800	141,0	100,0	55.875	140,6	100,0	26.221	136,7	100,0
	2004	2.211.200	144,1	100,0	56.872	143,1	100,0	26.802	139,7	100,0
2005	2.244.600	146,3	100,0	57.782	145,4	100,0	27.219	141,9	100,0	
2006	2.322.200	151,3	100,0	59.410	149,5	100,0	28.194	147,0	100,0	
2007	2.423.800	157,9	100,0	60.996	153,5	100,0	29.465	153,6	100,0	

¹⁾ Ergebnisse nach dem revidierten Europäischen System Volkswirtschaftlicher Gesamtrechnungen (ESVG 1995); das Bruttoinlandsprodukt ist derjenige Teil der wirtschaftl. Leistung einer Volkswirtschaft (Marktwert der Waren und Dienstleistungen), der während eines Beobachtungszeitraums innerhalb der Landesgrenzen erbracht wird, gleichgültig ob durch In- oder Ausländer erstellt

²⁾ Bevölkerung am Ort der Hauptwohnung (siehe Seite 52)

Quelle: Bayerisches Landesamt für Statistik und Datenverarbeitung

20.15 Bruttowertschöpfung (BWS) ¹⁾

Gebiet	Jahr	Bruttowertschöpfung in Mio. €								
		insgesamt	Land- u. Forst- wirtschaft, Fischerei	Pro- duzie- rendes Gewerbe	darunter			Dienst- leistungs- bereiche zu- sammen	Handel, Gast- gewerbe u. Verkehr	davon
					Verarb. Gewerbe	Energie- u. Wasser- versorgung	Bau- gewerbe			Handel
Regensburg	1991	4.789	5	1.772	1.241	.	.	3.011	.	.
	1992	5.127	5	1.950	1.368	.	.	3.172	.	.
	1993	5.187	4	1.899	1.328	.	.	3.284	.	.
	1994	5.372	5	2.007	1.437	.	.	3.360	.	.
	1995	5.623	5	2.064	1.528	.	.	3.553	.	.
	1996	5.793	6	2.121	1.616	.	.	3.666	1.028	.
	1997	5.958	5	2.269	1.776	.	.	3.684	1.016	.
	1998	6.141	5	2.273	1.788	.	.	3.864	1.087	.
	1999	6.518	4	2.422	1.924	.	.	4.093	1.119	.
	2000	6.744	4	2.595	2.048	.	.	4.145	1.145	.
	2001	6.494	10	2.202	1.791	.	.	4.282	1.134	.
	2002	6.524	11	2.121	1.749	.	.	4.392	1.103	.
	2003	6.955	10	2.410	2.083	.	.	4.535	1.147	.
	2004	7.375	9	2.714	2.353	.	.	4.653	1.193	.
	2005	7.473	8	2.780	2.395	.	.	4.686	1.187	.
	2006	7.748	5	3.040	2.614	.	.	4.703	1.221	.
	2007
Bayern	1991	237.508	4.043	88.320	68.864	4.398	14.538	145.145	42.375	25.670
	1992	253.538	4.080	92.871	71.063	4.485	16.724	156.588	43.866	26.596
	1993	256.796	3.577	87.735	65.560	4.413	17.150	165.485	45.164	27.480
	1994	266.675	4.039	90.343	67.445	4.745	17.494	172.293	46.724	28.653
	1995	275.927	4.080	91.038	69.034	5.052	16.360	180.808	48.509	30.135
	1996	281.712	4.342	91.692	70.462	5.587	15.070	185.678	47.320	29.490
	1997	289.047	4.217	93.034	72.311	5.570	14.526	191.796	49.494	30.754
	1998	300.968	4.130	97.220	76.131	5.471	15.014	199.618	52.222	32.552
	1999	309.682	4.008	98.366	76.815	5.192	15.786	207.309	52.569	33.000
	2000	323.430	4.338	102.894	81.549	4.590	16.109	216.198	54.877	34.717
	2001	333.029	4.949	103.639	82.443	4.511	16.103	224.441	55.824	35.052
	2002	341.897	4.421	103.200	81.999	4.985	15.579	234.275	57.179	35.527
	2003	343.980	3.628	103.035	82.944	4.304	15.252	237.318	55.653	33.422
	2004	355.147	4.235	108.652	88.196	4.896	14.966	242.261	56.145	32.834
	2005	361.577	3.402	109.104	88.809	5.375	14.515	249.072	57.092	33.746
	2006	374.067	3.575	113.960	92.386	5.791	15.319	256.532	59.603	35.321
	2007	388.972	4.040	121.112	98.459	.	16.361	263.821	61.118	.
Deutschland	1991	1.392.680	19.160	510.040	383.450	32.150	83.510	863.480	249.370	148.840
	1992	1.493.130	19.200	529.860	387.040	32.760	99.190	944.070	263.550	157.150
	1993	1.533.230	18.770	509.100	361.600	33.000	103.540	1.005.360	272.430	161.980
	1994	1.604.230	19.980	527.140	370.930	33.910	112.320	1.057.110	287.490	172.960
	1995	1.671.710	21.270	537.430	378.470	36.120	112.970	1.113.010	300.300	182.230
	1996	1.697.890	22.340	530.490	376.570	40.780	107.180	1.145.060	299.650	183.970
	1997	1.734.860	22.670	538.010	389.060	40.400	103.250	1.174.180	308.500	188.290
	1998	1.778.060	22.040	549.930	404.160	41.370	99.210	1.206.090	322.450	197.580
	1999	1.810.270	22.230	547.860	404.740	38.900	99.230	1.240.180	321.550	195.440
	2000	1.856.200	23.460	561.550	425.990	34.120	96.210	1.271.190	337.270	205.330
	2001	1.904.490	25.940	565.180	434.600	34.720	91.500	1.313.370	347.100	210.850
	2002	1.933.190	22.160	563.500	433.000	37.120	88.790	1.347.530	347.590	206.580
	2003	1.949.410	19.080	562.620	436.080	37.190	85.530	1.367.710	346.120	203.330
	2004	1.998.740	21.760	583.190	450.730	45.150	83.250	1.393.790	352.870	203.710
	2005	2.026.400	17.800	586.810	455.030	47.940	79.850	1.421.790	357.970	209.560
	2006	2.094.220	17.840	615.300	474.310	52.420	83.890	1.461.080	375.030	220.020
	2007	2.172.180	19.930	653.200	508.730	.	88.530	1.499.050	385.270	.

¹⁾ Ergebnisse nach dem revidierten Europäischen System Volkswirtschaftlicher Gesamtrechnungen (ESVG 1995)
die Bruttowertschöpfung der Wirtschaftsbereiche wird in der Regel durch Abzug der Vorleistungen von den Produktionswerten ermittelt

Bruttowertschöpfung in Mio. €											Jahr	Gebiet
davon im Wirtschaftsabschnitt												
davon		Finanzierung, Vermietung, Unternehm.-dienstleister	davon		Öffentl. u. private Dienstleister	davon						
Gastgewerbe	Verkehr- und Nachrichtenübermittlung		Kredit und Versicherungs-gewerbe	Grundstücks-wesen; Vermietung		Öffentl. Verw. Verteidigung; Sozialvers.	Erziehung und Unterricht	Gesundheits-Veterinär-u.Sozialwesen	sonstige Öffentl. u. priv. Dienstleister	häusl. Dienste		
.	1991	Regensburg
.	1992	
.	1993	
.	1994	
.	1995	
.	.	1.252	.	.	1.387	1996	
.	.	1.258	.	.	1.410	1997	
.	.	1.300	.	.	1.477	1998	
.	.	1.426	.	.	1.547	1999	
.	.	1.389	.	.	1.611	2000	
.	.	1.443	.	.	1.705	2001	
.	.	1.523	.	.	1.766	2002	
.	.	1.590	.	.	1.797	2003	
.	.	1.665	.	.	1.794	2004	
.	.	1.708	.	.	1.791	2005	
.	.	1.648	.	.	1.834	2006	
.	2007	
4.058	12.648	57.768	10.245	47.523	45.001	14.136	7.582	11.777	10.589	918	1991	Bayern
4.068	13.202	63.783	10.328	53.455	48.938	14.921	8.260	13.582	11.190	985	1992	
4.242	13.442	69.071	12.280	56.791	51.250	15.426	8.713	14.352	11.714	1.045	1993	
4.441	13.630	71.989	12.701	59.288	53.580	15.775	9.001	15.476	12.210	1.118	1994	
4.483	13.891	76.043	12.565	63.478	56.257	16.192	9.571	16.462	12.850	1.181	1995	
4.420	13.410	79.770	13.639	66.131	58.588	16.454	9.992	17.442	13.457	1.243	1996	
4.735	14.004	82.752	14.318	68.434	59.550	16.559	9.926	17.859	13.900	1.306	1997	
5.057	14.613	84.231	13.340	70.891	63.165	16.661	10.334	18.479	16.359	1.332	1998	
5.381	14.188	89.434	15.750	73.684	65.306	16.791	10.668	19.154	17.276	1.418	1999	
5.784	14.376	93.098	11.589	81.509	68.222	16.990	11.041	19.927	18.797	1.467	2000	
5.893	14.879	97.460	10.230	87.230	71.157	17.058	11.201	21.241	20.173	1.484	2001	
5.950	15.702	103.802	11.989	91.812	73.295	17.570	11.652	23.283	19.308	1.481	2002	
5.895	16.336	107.726	13.215	94.511	73.939	17.733	11.766	23.905	19.025	1.509	2003	
6.160	17.152	111.476	16.058	95.418	74.640	17.632	12.079	24.278	19.164	1.487	2004	
6.230	17.117	116.832	16.306	100.526	75.147	17.941	12.234	24.353	19.116	1.503	2005	
6.362	17.920	120.365	15.629	104.737	76.564	18.034	12.635	24.943	19.436	1.516	2006	
.	.	124.563	.	.	78.140	2007	
19.120	81.410	324.540	62.300	262.240	289.570	93.820	56.300	74.250	61.270	3.930	1991	Deutschland
20.260	86.140	359.110	64.660	294.450	321.410	101.870	62.570	85.190	67.580	4.200	1992	
21.530	88.920	394.890	73.530	321.360	338.040	106.340	66.350	89.900	71.040	4.410	1993	
23.080	91.450	416.700	76.620	340.080	352.920	108.870	68.450	97.240	73.630	4.730	1994	
23.600	94.470	441.460	77.000	364.460	371.250	112.590	72.400	104.740	76.530	4.990	1995	
23.670	92.010	461.320	82.590	378.730	384.090	114.440	74.840	110.880	78.710	5.220	1996	
24.810	95.400	474.330	85.480	388.850	391.350	114.740	76.920	113.160	81.040	5.490	1997	
26.320	98.550	481.980	81.150	400.830	401.660	115.320	79.060	116.740	84.810	5.730	1998	
28.190	97.920	507.030	95.810	411.220	411.600	116.960	81.370	120.070	87.190	6.010	1999	
30.120	101.820	510.940	77.760	433.180	422.980	118.020	83.430	124.070	91.240	6.220	2000	
30.880	105.370	533.830	77.790	456.040	432.440	118.140	85.310	128.900	93.780	6.310	2001	
31.260	109.750	553.430	84.490	468.940	446.510	120.950	88.650	137.580	93.070	6.260	2002	
30.900	111.890	570.220	92.130	478.090	451.370	121.840	88.440	140.530	94.120	6.440	2003	
31.790	117.370	582.890	100.590	482.300	458.030	121.770	90.410	143.800	95.430	6.620	2004	
32.780	115.630	601.410	101.300	500.110	462.410	121.540	91.550	146.290	96.270	6.760	2005	
33.780	121.230	618.050	97.980	520.070	468.000	120.680	92.950	149.490	97.940	6.940	2006	
.	.	637.830	.	.	475.950	2007	

Quelle: Bayerisches Landesamt für Statistik und Datenverarbeitung; Statistisches Bundesamt

20.16 Arbeitslose, gemeldete Stellen und Kurzarbeiter ¹⁾

Gebiet	Jahr	Arbeitslose			Arbeitslosenquote ²⁾	Arbeitslosenquote ³⁾	gemeldete Stellen		Kurzarbeiter
		insgesamt	darunter				insgesamt	auf 1000 Arbeitslose	
			Männer	Frauen					
Regensburg ⁴⁾	1987	10.465	5.182	5.283	.	10,9	678	65	.
	1990	8.360	3.681	4.678	.	7,4	1.354	162	.
	1995	9.678	5.001	4.677	.	7,8	1.443	149	.
	1996	11.182	6.012	5.170	.	9,0	1.323	118	591
	1997	12.347	6.620	5.727	.	9,8	1.109	90	456
	1998	11.823	6.181	5.642	8,2	9,3	1.651	140	205
	1999	10.775	5.620	5.155	7,3	8,4	1.903	177	241
	2000	9.869	5.131	4.738	6,5	7,3	2.311	234	173
	2001	9.858	5.148	4.710	6,3	7,0	2.118	215	594
	2002	10.381	5.767	4.614	6,5	7,2	1.897	183	1.031
	2003	11.174	6.278	4.896	6,9	7,7	1.490	133	251
	2004	11.186	6.192	4.994	6,8	7,6	1.332	119	205
	2005	12.259	6.546	5.713	7,5	8,3	1.444	118	.
	2006	11.058	5.829	5.228	6,7	7,5	2.315	209	.
2007	8.612	4.300	4.312	5,1	5,8	2.522	293	.	
Bavern	1987	306.574	157.906	148.668	.	6,6	32.866	107	.
	1990	240.745	115.264	125.481	.	5,1	71.131	295	.
	1995	355.881	192.770	163.111	.	7,0	56.603	159	.
	1996	401.991	224.948	177.043	.	7,9	55.968	139	34.302
	1997	442.283	246.260	196.023	.	8,7	56.256	127	21.733
	1998	415.430	226.170	189.260	7,0	8,1	67.395	162	12.704
	1999	384.587	205.227	179.359	6,4	7,4	78.015	203	13.307
	2000	339.537	178.173	161.364	5,5	6,3	96.617	285	7.146
	2001	332.569	176.519	156.050	5,3	6,0	91.868	276	16.134
	2002	386.696	212.254	174.442	6,0	6,9	75.585	195	32.878
	2003	447.262	247.759	199.503	6,9	7,9	56.863	127	26.991
	2004	449.680	246.043	203.637	6,9	7,9	44.049	98	18.089
	2005	504.974	262.995	241.979	7,8	8,9	55.850	111	15.197
	2006	446.465	224.101	222.364	6,8	7,8	70.765	159	.
2007	350.425	167.064	183.020	5,3	6,1	80.474	230	.	
Deutschland	1987
	1990
	1995	3.611.921	1.850.610	1.761.311	9,4	10,4	321.306	89	198.580
	1996	3.965.064	2.111.546	1.853.518	10,4	11,5	327.278	83	277.294
	1997	4.384.456	2.342.383	2.042.073	11,4	12,7	337.110	77	182.853
	1998	4.280.630	2.273.369	2.007.261	11,1	12,3	421.606	98	115.205
	1999	4.100.499	2.160.461	1.940.038	10,5	11,7	456.294	111	118.647
	2000	3.889.695	2.053.377	1.836.317	9,6	10,7	515.474	133	86.052
	2001	3.852.564	2.063.852	1.788.712	9,4	10,3	507.241	132	122.942
	2002	4.061.345	2.239.919	1.821.426	9,8	10,8	451.971	111	206.767
	2003	4.376.795	2.446.215	1.930.580	10,5	11,6	354.762	81	195.371
	2004	4.381.281	2.448.719	1.932.563	10,5	11,7	285.607	65	150.593
	2005	4.860.880	2.605.656	2.254.773	11,7	13,0	413.078	85	125.505
	2006	4.487.233	2.337.913	2.149.203	10,8	12,0	564.210	126	66.981
2007	3.776.425	1.900.295	1.873.396	9,0	10,1	621.391	165	68.317	
Früheres Bundesgebiet ohne Berlin	1987	2.228.788	1.207.430	1.021.358	.	8,9	170.690	77	277.967
	1990	1.883.147	967.743	915.404	.	7,2	313.604	167	55.808
	1995	2.427.083	1.383.564	1.043.519	8,1	9,1	260.273	107	125.192
	1996	2.646.442	1.529.411	1.117.031	8,9	9,9	265.692	100	202.611
	1997	2.870.021	1.654.501	1.215.520	9,6	10,8	277.700	97	130.687
	1998	2.751.535	1.553.131	1.198.404	9,2	10,3	336.385	122	78.788
	1999	2.604.720	1.448.541	1.156.179	8,6	9,6	381.423	146	89.669
	2000	2.380.987	1.312.127	1.068.860	7,6	8,4	448.660	188	59.318
	2001	2.320.500	1.287.412	1.033.088	7,2	8,0	436.363	188	93.933
	2002	2.498.392	1.425.756	1.072.637	7,6	8,5	377.817	151	162.123
	2003	2.753.181	1.594.422	1.158.759	8,4	9,3	291.889	106	160.496
	2004	2.782.759	1.607.748	1.175.011	8,5	9,4	239.041	86	121.610
	2005	3.246.727	1.749.270	1.497.020	9,9	11,0	324.817	100	100.809
	2006	3.007.142	1.567.372	1.439.693	9,1	10,2	435.702	145	54.090
2007	2.485.852	1.245.434	1.238.849	7,5	8,4	488.677	197	51.903	
Neue Länder und Berlin	1987
	1990
	1995	1.184.838	467.046	717.792	13,9	14,8	61.033	52	73.388
	1996	1.318.622	582.135	736.487	15,5	16,6	61.586	47	74.683
	1997	1.514.435	687.882	826.553	17,7	19,1	59.410	39	52.166
	1998	1.529.095	720.238	808.857	17,8	19,2	85.221	56	36.416
	1999	1.495.779	711.920	783.859	17,3	18,7	74.871	50	28.978
	2000	1.508.707	741.250	767.457	17,1	18,5	66.814	44	26.734
	2001	1.532.064	776.440	755.625	17,3	18,8	70.878	46	29.009
	2002	1.562.953	814.164	748.789	17,7	19,2	74.155	47	44.645
	2003	1.623.614	851.793	771.821	18,5	20,1	62.873	39	34.876
2004	1.598.522	840.970	757.552	18,4	20,1	46.566	29	28.984	
2005	1.614.153	856.387	757.753	18,7	20,6	88.261	55	24.696	
2006	1.480.092	770.542	709.510	17,3	19,2	128.508	87	12.890	
2007	1.290.573	654.861	634.547	15,1	16,8	132.714	103	16.414	

¹⁾ im Jahresdurchschnitt³⁾ Arbeitslose in % der abhängigen zivilen Erwerbspersonen²⁾ Arbeitslose in % aller zivilen Erwerbspersonen⁴⁾ Bezirk der Hauptagentur für Arbeit (Stadt und Landkreis Regensburg)

Quelle: Bundesagentur für Arbeit, Nürnberg; Bayerisches Landesamt für Statistik und Datenverarbeitung; Statistisches Bundesamt

20.17 Einkommen der privaten Haushalte

Gebiet	Jahr	Primäreinkommen ¹⁾ der privaten Haushalte					Verfügbares ²⁾ Einkommen				
		insgesamt		je Einwohner ³⁾			insgesamt		je Einwohner ³⁾		
		in Mio. €	1991 = 100	in €	1991 = 100	Deutschland = 100	in Mio. €	1991 = 100	in €	1991 = 100	Deutschland = 100
Regensburg	1991	1.888	100,0	15.433	100,0	104	1.640	100,0	13.403	100,0	107
	1998	2.375	125,8	18.985	123,0	106	2.058	125,5	16.454	122,8	108
	1999	2.457	130,1	19.655	127,4	107	2.103	128,2	16.820	125,5	107
	2000	2.573	136,3	20.559	133,2	108	2.159	131,7	17.256	128,7	107
	2001	2.662	141,0	21.066	136,5	108	2.248	137,1	17.792	132,7	107
	2002	2.680	141,9	21.020	136,2	109	2.288	139,5	17.949	133,9	107
	2003	2.736	144,9	21.320	138,1	109	2.353	143,5	18.336	136,8	107
	2004	2.777	147,1	21.573	139,8	109	2.390	145,8	18.572	138,6	106
Bayern	2005	2.823	149,5	21.847	141,6	109	2.428	148,0	18.785	140,2	106
	2006	2.929	155,1	22.517	145,9	109	2.465	150,3	18.949	141,4	104
	1991	194.552	100,0	16.879	100,0	114	158.296	100,0	13.733	100,0	110
	1998	239.625	123,2	19.854	117,6	111	195.423	123,5	16.192	117,9	106
	1999	246.314	126,6	20.328	120,4	111	200.262	126,5	16.527	120,3	106
	2000	256.593	131,9	21.054	124,7	111	206.039	130,2	16.906	123,1	105
	2001	265.401	136,4	21.612	128,0	111	215.251	136,0	17.528	127,6	105
	2002	266.209	136,8	21.541	127,6	111	218.136	137,8	17.651	128,5	105
Deutschland	2003	270.819	139,2	21.844	129,4	112	224.295	141,7	18.092	131,7	106
	2004	275.165	141,4	22.139	131,2	112	230.067	145,3	18.510	134,8	106
	2005	280.033	143,9	22.483	133,2	112	234.797	148,3	18.851	137,3	106
	2006	291.386	149,8	23.351	138,3	113	240.647	152,0	19.285	140,4	106
	1991	1.182.080	100,0	14.779	100,0	100	1.000.510	100,0	12.509	100,0	100
	1998	1.466.590	124,1	17.879	121,0	100	1.253.370	125,3	15.280	122,2	100
	1999	1.503.310	127,2	18.314	123,9	100	1.285.540	128,5	15.661	125,2	100
	2000	1.558.460	131,8	18.962	128,3	100	1.322.160	132,1	16.087	128,6	100
Großraumregion West einschl. Berlin	2001	1.599.320	135,3	19.423	131,4	100	1.374.090	137,3	16.688	133,4	100
	2002	1.597.550	135,1	19.368	131,1	100	1.385.230	138,5	16.794	134,3	100
	2003	1.614.980	136,6	19.571	132,4	100	1.414.080	141,3	17.136	137,0	100
	2004	1.632.340	138,1	19.786	133,9	100	1.440.850	144,0	17.465	139,6	100
	2005	1.654.210	139,9	20.060	135,7	100	1.465.300	146,5	17.769	142,1	100
	2006	1.708.350	144,5	20.741	140,3	100	1.493.720	149,3	18.135	145,0	100
	1991	1.081.082	100,0	16.542	100,0	112	895.966	100,0	13.710	100,0	110
	1998	1.293.573	119,7	19.029	115,0	106	1.078.996	120,4	15.873	115,8	104
Großraumregion Ost einschl. Berlin	1999	1.325.514	122,6	19.463	117,7	106	1.104.759	123,3	16.221	118,3	104
	2000	1.376.585	127,3	20.159	121,9	106	1.137.171	126,9	16.653	121,5	104
	2001	1.414.550	130,8	20.635	124,7	106	1.184.364	132,2	17.277	126,0	104
	2002	1.413.980	130,8	20.549	124,2	106	1.194.814	133,4	17.364	126,7	103
	2003	1.430.855	132,4	20.751	125,4	106	1.221.662	136,4	17.717	129,2	103
	2004	1.446.013	133,8	20.949	126,6	106	1.247.173	139,2	18.069	131,8	103
	2005	1.468.153	135,8	21.254	128,5	106	1.271.750	141,9	18.410	134,3	104
	2006	1.518.197	140,4	21.980	132,9	106	1.298.539	144,9	18.800	137,1	104
1991	148.453	100,0	8.215	100,0	56	147.380	100,0	8.156	100,0	65	
1998	227.444	153,2	13.023	158,5	73	221.804	150,5	12.700	155,7	83	
1999	232.749	156,8	13.396	163,1	73	229.064	155,4	13.184	161,7	84	
2000	237.367	159,9	13.734	167,2	72	233.368	158,3	13.502	165,6	84	
2001	239.789	161,5	13.963	170,0	72	238.516	161,8	13.889	170,3	83	
2002	237.455	160,0	13.918	169,4	72	239.071	162,2	14.013	171,8	83	
2003	237.633	160,1	14.014	170,6	72	241.869	164,1	14.263	174,9	83	
2004	239.725	161,5	14.215	173,0	72	243.357	165,1	14.430	176,9	83	
2005	239.212	161,1	14.257	173,5	71	243.936	165,5	14.539	178,3	82	
2006	244.606	164,8	14.653	178,4	71	246.515	167,3	14.767	181,1	81	

¹⁾ Einkommen aus Arbeitnehmerentgelt, selbständiger Tätigkeit, unterstellten Mieten für selbstgenutztes Wohneigentum und dem positiven Saldo aus empfangenen und geleisteten Vermögenseinkommen (z. B. Guthabenzinsen, Pachten, Kreditzinsen u. ä.)

²⁾ Teil des Primäreinkommens, das für Konsumzwecke oder zur Ersparnisbildung zur Verfügung steht

³⁾ Bevölkerung am Ort der Hauptwohnung (siehe Seite 52)

Quelle: Bayerisches Landesamt für Statistik und Datenverarbeitung

21

Langfristige Zeitreihen

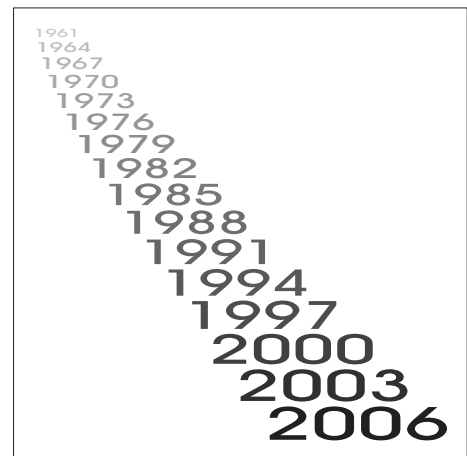

21.1 Witterungsverhältnisse

J a h r	Lufttemperatur			Niederschlag		Sonnenschein- stunden	Bewölkung ¹⁾		Tage mit			
	Jahres- mittel	min.	max.	Menge in mm	max. Tages- höchst- wert		Heitere Tage	Trübe Tage	Frost ²⁾	Gewitter	Nebel	Schnee- fall ³⁾
1948	8,7	.	.	632	.	2.014
1949	8,7	.	.	467	.	1.975
1950	8,5	.	.	802	.	1.926
1951	8,4	.	.	591	.	1.749
1952	8,0	.	.	746	.	1.612
1953	8,5	.	.	375	.	1.924
1954	7,5	.	.	814	.	1.583
1955	7,2	.	.	694	.	1.607
1956	6,6	.	.	726	.	1.633
1957	8,1	.	.	656	.	1.598
1958	7,9	.	.	822	.	1.642
1959	8,4	.	.	495	.	1.976
1960	8,4	.	.	652	.	1.573
1961	8,9	- 17,7	32,5	649	.	1.717	49	157	87	30	87	53
1962	7,1	- 20,2	34,2	592	.	1.868	42	156	120	24	63	86
1963	7,0	- 22,7	32,9	571	.	1.777	42	147	119	28	73	89
1964	7,9	- 20,2	34,3	588	.	1.775	51	146	109	20	66	54
1965	7,3	- 14,9	32,0	792	.	1.504	31	166	110	27	80	66
1966	8,7	- 17,7	32,0	795	.	1.567	29	164	91	32	63	55
1967	8,6	- 17,8	33,0	538	.	1.771	33	135	100	34	88	42
1968	8,0	- 21,2	30,5	638	.	1.641	31	164	114	30	82	47
1969	7,7	- 20,4	33,2	525	.	1.724	43	163	121	33	65	91
1970	7,7	- 16,3	31,4	842	.	1.460	17	192	112	38	70	82
1971	8,3	- 19,4	33,5	516	.	1.836	37	143	107	34	64	62
1972	7,7	- 14,4	31,5	537	.	1.576	31	164	113	25	84	31
1973	8,1	- 19,1	31,6	532	.	1.763	45	157	124	19	57	73
1974	8,9	- 6,5	34,0	847	.	1.527	25	184	60	25	65	30
1975	8,7	- 16,1	30,6	662	.	1.611	42	165	92	35	79	42
1976	8,6	- 16,5	34,4	550	.	1.810	50	148	103	22	56	45
1977	8,8	- 10,8	31,2	623	23,6	1.469	16	175	77	25	91	12
1978	7,6	- 16,6	29,3	680	50,1	1.464	20	171	95	31	79	33
1979	8,1	- 17,5	30,7	666	31,4	1.641	30	166	104	27	66	25
1980	7,5	- 15,8	32,5	621	31,5	1.555	37	175	110	19	68	17
1981	8,3	- 14,9	31,1	761	49,4	1.560	22	180	108	26	44	34
1982	8,6	- 19,9	31,7	545	27,8	1.713	50	143	103	27	87	13
1983	8,8	- 16,0	39,0	562	22,9	1.764	51	139	97	24	61	13
1984	7,6	- 15,2	33,4	603	22,2	1.594	39	163	118	29	64	20
1985	7,5	- 24,4	31,1	611	25,4	1.714	52	139	117	27	66	27
1986	8,0	- 17,6	32,2	730	23,5	1.692	43	143	103	29	66	27
1987	7,6	- 20,6	32,0	685	49,2	1.451	36	181	101	28	57	23
1988	9,0	- 9,6	32,2	732	25,6	1.533	26	174	84	26	47	17
1989	9,0	- 12,1	32,5	632	34,7	1.492	33	161	84	33	88	5
1990	9,1	- 11,1	33,7	647	32,1	1.745	39	134	88	27	61	12
1991	8,1	- 15,9	35,0	567	39,0	1.678	47	129	99	21	67	17
1992	9,3	- 12,4	35,6	622	17,3	1.570	43	143	80	31	56	9
1993	8,6	- 14,5	32,7	711	41,3	1.657	46	140	103	30	48	26
1994	10,1	- 13,4	34,2	655	38,1	1.706	32	134	67	30	55	8
1995	8,9	- 12,6	36,3	737	37,7	1.497	24	169	103	28	57	11
1996	7,4	- 22,0	33,8	569	30,9	1.574	35	167	130	22	55	25
1997	8,8	- 17,2	31,9	526	19,2	1.804	37	148	98	26	52	7
1998	9,2	- 15,9	35,9	684	37,2	1.553	28	163	89	19	50	21
1999	9,2	- 14,0	35,4	625	26,9	1.619	24	144	90	21	47	28
2000	9,9	- 16,0	34,7	646	28,4	1.607	32	151	66	26	68	12
2001	9,0	- 17,6	34,1	780	24,8	1.589	35	153	88	19	57	21
2002	9,6	- 17,8	34,0	950	56,4	1.624	31	153	78	24	59	7
2003	9,5	- 14,5	38,8	448	27,0	2.092	69	107	122	24	43	13
2004	9,0	- 13,9	32,3	656	30,0	1.671	29	149	101	19	40	31
2005	8,7	- 17,8	34,2	701	56,6	1.667	42	139	109	19	65	32
2006	9,3	- 14,7	34,7	648	26,0	1.809	50	141	104	30	61	18
2007	10,0	- 11,3	34,9	741	20,9	1.845	48	149	66	22	51	9

¹⁾ in Achtel der Himmelsfläche: Heitere Tage = 0 - 1,5; Trübe Tage = 6,5 - 8

²⁾ Minimum = unter 0 °C

³⁾ bis einschließlich 1976 Tage mit Schneedecke > 1 cm

Quelle: Deutscher Wetterdienst

21.2 Wasserstand Donaupegel - Eiserne Brücke ¹⁾

J a h r	Wasserstand			Tage mit Hochwasser (400 cm und darüber) ²⁾													
	Höch- ster	Niedrig- ster ³⁾	Mitt- lerer ³⁾	ins- ge- samt	davon im Monat												
					Jan	Feb	Mrz	Apr	Mai	Jun	Jul	Aug	Sep	Okt	Nov	Dez	
1961	440	107	205			H										N	
1962	419	78	191					H									N
1963	425	71	195				H/N										
1964	377	85	171		N											H	
1965	643	121	276							H						N	
1966	527	153	274								H				N		
1967	453	114	238									H			N		H
1968	547	119	230		H												N
1969	395	93	186									H				N	
1970	635	91	264		N	H											
1971	452	91	152							H						N	
1972	418	66	133											N		H	
1973	402	76	167										N			H	
1974	540	112	215										N				H
1975	477	96	207									H					N
1976	372	64	152		H						N						
1977	475	90	193	7	-	7	-	-	-	-	-	-	-	-	-	-	-
1978	510	97	213	8	-	-	3	-	3	-	-	2	-	-	-	-	-
1979	531	99	215	8	-	-	5	-	-	3	-	-	-	-	-	-	-
1980	564	105	206	12	-	7	-	2	-	-	3	-	-	-	-	-	-
1981	543	105	229	30	-	1	6	-	-	-	2	-	-	10	3	8	8
1982	580	106	219	16	9	4	-	-	-	-	-	-	-	-	-	-	3
1983	479	84	194	6	-	1	-	5	-	-	-	-	-	-	-	-	-
1984	432	96	177	3	-	2	-	-	-	-	-	-	1	-	-	-	-
1985	485	84	167	3	-	3	-	-	-	-	-	-	-	-	-	-	-
1986	472	176	260	10	6	-	1	-	1	1	-	-	-	-	-	-	1
1987	522	216	285	19	5	-	6	1	-	2	1	1	-	-	-	-	3
1988	659	215	287	35	-	-	16	13	-	-	-	-	-	-	-	-	6
1989	344	207	245	-	-	-	-	-	-	-	-	-	-	-	-	-	-
1990	530	203	247	9	-	5	4	-	-	-	-	-	-	-	-	-	-
1991	511	196	237	5	-	-	-	-	-	4	-	-	-	-	-	-	1
1992	506	191	250	5	-	-	-	-	-	-	-	-	-	-	4	-	1
1993	619	211	253	9	-	-	-	-	-	-	3	-	-	-	-	-	6
1994	586	207	264	6	-	-	-	6	-	-	-	-	-	-	-	-	-
1995	576	211	285	24	8	1	-	1	-	11	-	1	-	-	-	-	2
1996	420	202	242	1	-	-	-	-	-	-	1	-	-	-	-	-	-
1997	425	192	238	2	-	1	-	-	-	-	1	-	-	-	-	-	-
1998	540	188	241	12	-	-	-	-	-	-	-	-	-	2	10	-	-
1999	612	197	277	22	-	5	5	-	12	-	-	-	-	-	-	-	-
2000	465	201	265	6	-	1	1	1	-	-	-	2	1	-	-	-	-
2001	524	195	268	12	-	-	11	-	-	1	-	-	-	-	-	-	-
2002	660	210	300	35	2	1	7	-	-	-	-	5	3	-	14	3	3
2003	529	188	235	7	7	-	-	-	-	-	-	-	-	-	-	-	-
2004	520	189	230	4	4	-	-	-	-	-	-	-	-	-	-	-	-
2005	563	194	246	8	-	2	2	-	-	-	-	4	-	-	-	-	-
2006	524	191	250	17	-	-	8	6	2	1	-	-	-	-	-	-	-
2007	408	196	244	1	-	-	-	-	1	-	-	-	-	-	-	-	-

¹⁾ Angaben in cm über Pegelnullpunkt. Der Pegel ist seit Januar 1986 eingestaut

Wasserstände kleiner als 440 cm können mit früheren Beobachtungen nicht mehr verglichen werden

²⁾ bis 1976 Angaben von höchstem (Jahres)-Wasserstand (H) und niedrigstem (Jahres)-Wasserstand (N)

³⁾ Tagesmittelwert

Quelle: Wasser- und Schifffahrtsamt Regensburg

21.3 Wasserstand Donauegel - Schwabelweis ¹⁾

J a h r	Wasserstand			Tage mit Hochwasser (440 cm und darüber) ²⁾													
	Höch- ster	Niedrig- ster ³⁾	Mitt- lerer ³⁾	ins- ge- samt	davon im Monat												
					Jan	Feb	Mrz	Apr	Mai	Jun	Jul	Aug	Sep	Okt	Nov	Dez	
1961	490	88	202			H										N	
1962	451	66	193					H									N
1963	458	59	195				H/N										
1964	402	79	168		N											H	
1965	654	112	281							H						N	
1966	557	149	288								H				N		
1967	501	112	249														H/N
1968	577	112	242		H												N
1969	424	92	194									H				N	
1970	645	95	284		N	H											
1971	483	74	161							H						N	
1972	434	62	135												N	H	
1973	423	70	176										N			H	
1974	571	118	233										N				H
1975	511	103	224									H				N	
1976	418	62	163							H	N						
1977	514	91	200	6	-	6	-	-	-	-	-	-	-	-	-	-	-
1978	546	110	244	9	-	-	2	-	4	-	-	3	-	-	-	-	-
1979	559	113	246	8	-	-	5	-	-	3	-	-	-	-	-	-	-
1980	589	116	239	12	-	7	-	2	-	-	3	-	-	-	-	-	-
1981	559	112	256	29	-	1	6	-	-	-	3	-	-	9	3	7	7
1982	601	101	242	13	8	4	-	-	-	-	-	-	-	-	-	-	1
1983	513	70	210	4	-	-	-	4	-	-	-	-	-	-	-	-	-
1984	460	87	195	2	-	1	-	-	-	-	-	-	1	-	-	-	-
1985	510	80	187	3	-	3	-	-	-	-	-	-	-	-	-	-	-
1986	499	240	327	9	5	-	1	-	1	1	-	-	-	-	-	-	1
1987	550	300	349	19	5	-	6	1	-	2	1	1	-	-	-	-	3
1988	672	295	352	37	-	-	16	15	-	-	-	-	-	-	-	-	6
1989	386	293	314	-	-	-	-	-	-	-	-	-	-	-	-	-	-
1990	528	288	315	6	-	4	2	-	-	-	-	-	-	-	-	-	-
1991	527	287	311	5	-	-	-	-	-	4	-	-	-	-	-	-	1
1992	527	282	319	3	-	-	-	-	-	-	-	-	-	-	2	-	1
1993	634	294	322	8	-	-	-	-	-	-	2	-	-	-	-	-	6
1994	599	292	329	6	-	-	-	6	-	-	-	-	-	-	-	-	-
1995	596	294	343	18	7	1	-	-	-	7	-	1	-	-	-	-	2
1996	442	288	315	1	-	-	-	-	-	-	1	-	-	-	-	-	-
1997	460	282	312	2	-	1	-	-	-	-	1	-	-	-	-	-	-
1998	558	277	314	12	-	-	-	-	-	-	-	-	-	2	10	-	-
1999	612	283	338	20	-	5	3	-	12	-	-	-	-	-	-	-	-
2000	479	285	328	2	-	-	-	-	-	-	-	1	1	-	-	-	-
2001	544	284	330	9	-	-	9	-	-	-	-	-	-	-	-	-	-
2002	663	293	354	25	1	1	7	-	-	-	-	5	1	-	9	-	1
2003	548	281	310	6	6	-	-	-	-	-	-	-	-	-	-	-	-
2004	542	281	306	3	3	-	-	-	-	-	-	-	-	-	-	-	-
2005	576	283	317	6	-	2	1	-	-	-	-	3	-	-	-	-	-
2006	550	280	321	14	-	-	8	4	2	-	-	-	-	-	-	-	-
2007	433	281	314	-	-	-	-	-	-	-	-	-	-	-	-	-	-

¹⁾ Angaben in cm über Pegelnullpunkt. Der Pegel ist seit Januar 1986 eingestaut

Wasserstände kleiner als 470 cm können mit früheren Beobachtungen nicht mehr verglichen werden

²⁾ bis 1976 Angaben von höchstem (Jahres)-Wasserstand (H) und niedrigstem (Jahres)-Wasserstand (N)

³⁾ Tagesmittelwert

Quelle: Wasser- und Schifffahrtsamt Regensburg

21.4 Bevölkerung nach Altersgruppen

J a h r	Bevölkerung insgesamt ¹⁾	davon im Alter von Jahren absolut												
		unter 3	3 bis unter 6	6 bis unter 10	10 bis unter 15	15 bis unter 18	18 bis unter 21	21 bis unter 25	25 bis unter 30	30 bis unter 40	40 bis unter 50	50 bis unter 60	60 bis unter 65	65 Jahre und älter
1950 ²⁾	117.291	4.825	4.543	7.200	9.927	5.067	4.996	7.161	9.703	16.868	18.547	13.782	4.811	9.861
1961 ³⁾	125.047	4.963	4.724	6.081	8.900	5.518	6.511	8.366	7.311	17.067	16.847	18.206	7.082	13.384
1963	125.180	5.197	4.923	6.184	8.583	5.843	5.516	8.604	8.088	15.270	16.237	18.552	7.567	14.616
1964	125.138	5.210	4.955	6.309	8.313	5.926	5.377	8.108	8.576	15.071	15.819	18.631	7.761	15.082
1965	125.349	5.200	5.023	6.467	8.383	5.808	5.264	7.767	8.937	14.834	16.070	18.355	7.793	15.448
1966	125.691	5.128	5.180	6.579	8.400	5.591	5.798	7.064	9.502	14.616	16.428	17.601	7.812	15.992
1967	125.300	4.938	5.243	6.603	8.437	5.465	5.908	7.030	9.338	14.519	16.796	16.755	7.900	16.368
1968	126.499	4.894	5.255	6.796	8.578	5.396	5.966	7.373	9.473	14.823	17.241	15.923	7.969	16.805
1969	128.816	4.739	5.217	6.953	8.817	5.371	6.268	8.160	9.628	15.593	17.241	15.474	8.100	17.255
1970 ⁴⁾	129.589	3.595	5.015	6.907	8.757	5.358	5.829	9.009	8.778	16.726	17.111	15.700	8.571	18.233
1970	131.063	4.506	5.109	7.097	9.007	5.389	6.375	9.621	9.230	16.455	16.897	15.426	8.414	17.537
1971	131.639	3.913	4.863	6.970	8.975	5.476	6.414	9.871	8.774	17.566	16.637	15.689	8.492	17.999
1972	133.355	3.523	4.679	6.934	9.179	5.543	6.728	10.614	9.160	18.162	16.307	15.517	8.537	18.472
1973	133.781	3.064	4.255	6.664	9.025	5.572	7.105	10.964	9.341	18.554	16.081	15.381	8.730	19.045
1974	132.903	2.939	3.876	6.415	8.997	5.687	7.141	11.165	9.633	17.958	15.856	15.028	8.702	19.506
1975	131.604	2.791	3.418	6.136	8.921	5.655	6.847	11.514	10.307	17.097	15.596	15.239	8.170	19.913
1976	129.857	2.710	2.970	5.747	8.844	5.558	6.857	11.587	10.474	16.453	15.427	15.506	7.457	20.267
1977	133.541	2.698	2.911	5.466	9.066	5.637	7.458	12.094	11.526	16.820	15.825	16.304	6.736	21.000
1978	132.905	2.607	2.779	5.050	8.767	5.679	7.583	12.121	11.757	16.478	15.783	16.844	5.952	21.505
1979	132.277	2.554	2.715	4.427	8.483	5.769	7.644	12.083	11.980	16.187	15.978	16.826	5.600	22.031
1980	132.088	2.663	2.524	4.038	8.185	5.860	7.781	12.577	12.027	15.707	16.340	16.283	6.115	21.988
1981	132.162	2.732	2.470	3.751	7.661	5.841	7.717	13.273	12.317	15.698	16.428	15.702	6.884	21.688
1982	131.016	2.857	2.438	3.536	6.931	5.769	7.588	13.692	12.198	15.762	16.306	15.174	7.490	21.275
1983	129.747	2.807	2.453	3.354	6.329	5.400	7.468	13.829	12.502	15.886	16.222	14.630	8.000	20.867
1984	128.966	2.704	2.570	3.241	5.703	5.153	7.430	13.705	12.728	16.282	15.886	14.572	8.032	20.960
1985	128.761	2.676	2.679	3.224	5.211	4.791	7.330	13.499	13.427	16.979	15.271	14.439	7.854	21.381
1986	129.417	2.740	2.714	3.295	4.886	4.461	7.189	13.606	14.084	17.699	14.949	14.513	7.454	21.827
1987 ⁵⁾	127.781
1987	128.219	2.746	2.596	3.425	4.722	3.992	7.053	13.769	13.484	16.867	16.035	14.231	7.250	22.049
1988	129.255	3.008	2.569	3.544	4.692	3.530	6.604	14.003	14.184	17.297	15.935	14.366	7.213	22.310
1989	130.638	3.114	2.674	3.651	4.737	3.336	5.971	14.248	14.876	17.899	15.743	14.753	7.147	22.489
1990	132.838	3.329	2.796	3.716	4.832	3.180	5.530	14.389	15.713	18.795	15.559	15.289	6.976	22.734
1991	134.997	3.434	3.002	3.672	4.970	3.203	5.140	14.163	16.708	19.822	15.402	15.838	6.764	22.879
1992	137.157	3.497	3.086	3.805	5.042	3.124	4.925	13.566	17.632	21.061	15.726	16.117	6.652	22.924
1993	139.132	3.472	3.304	3.865	5.170	3.135	4.970	13.343	18.098	22.093	15.713	16.478	6.396	23.095
1994	140.197	3.409	3.414	4.029	5.299	3.233	5.000	12.532	18.116	23.211	15.727	16.535	6.399	23.293
1995	141.268	3.311	3.435	4.280	5.227	3.324	4.999	12.174	18.053	24.334	16.171	16.071	6.501	23.388
1996	141.142	3.218	3.344	4.359	5.319	3.396	4.912	11.866	17.470	25.060	16.423	15.881	6.686	23.208
1997	141.497	3.315	3.233	4.419	5.332	3.447	5.017	11.756	16.597	26.000	16.722	15.642	6.969	23.048
1998	141.394	3.426	3.080	4.404	5.340	3.411	4.932	12.026	15.732	26.684	16.803	15.423	7.419	22.714
1999	142.577	3.535	3.046	4.397	5.491	3.373	5.163	11.983	15.233	27.533	17.165	15.096	7.691	22.871
2000	142.718	3.370	3.177	4.247	5.782	3.375	5.337	12.111	14.269	26.196	18.464	15.140	8.116	23.134
2001	145.298	3.375	3.362	4.188	5.802	3.493	5.541	12.766	14.478	26.438	19.147	14.986	8.365	23.357
2002	146.824	3.349	3.370	4.121	5.878	3.534	5.463	13.235	14.762	26.349	19.741	15.098	8.294	23.630
2003	148.869	3.349	3.313	4.150	5.848	3.704	5.545	13.831	15.189	26.118	20.375	15.315	8.077	24.055
2004	150.212	3.318	3.248	4.232	5.800	3.670	5.613	14.199	15.653	25.711	21.066	15.422	7.767	24.513
2005	151.717	3.325	3.237	4.264	5.577	3.807	5.671	14.237	16.246	25.462	21.835	16.019	6.969	25.068
2006 ⁶⁾	143.399	3.397	3.191	4.219	5.479	3.747	5.604	12.375	14.505	22.337	20.961	15.818	6.507	25.259
2007	145.509	3.458	3.204	4.252	5.436	3.720	5.568	12.996	15.214	22.193	21.428	16.170	6.457	25.413

¹⁾ nach dem jeweiligen Gebietsstand bei den Volkszählungen und deren Fortschreibung; wo nichts anderes vermerkt, Bevölkerungsstand jeweils zum 31.12. (Wohnbevölkerung); ab 1987 Gesamtbevölkerung

²⁾ VZ am 13.09.

³⁾ VZ am 06.06.

⁴⁾ VZ am 27.05.

⁵⁾ VZ am 25.05.

⁶⁾ Registerbereinigung (siehe Seite 52)

davon im Alter von Jahren in Prozent													Bevöl- kerung ins- gesamt 1)	J a h r
unter 3	3 bis unter 6	6 bis unter 10	10 bis unter 15	15 bis unter 18	18 bis unter 21	21 bis unter 25	25 bis unter 30	30 bis unter 40	40 bis unter 50	50 bis unter 60	60 bis unter 65	65 Jahre und älter		
4,1	3,9	6,1	8,5	4,3	4,3	6,1	8,3	14,4	15,8	11,8	4,1	8,4	117.291	1950 ²⁾
4,0	3,8	4,9	7,1	4,4	5,2	6,7	5,8	13,6	13,5	14,6	5,7	10,7	125.047	1961 ³⁾
4,2	3,9	4,9	6,9	4,7	4,4	6,9	6,5	12,2	13,0	14,8	6,0	11,7	125.180	1963
4,2	4,0	5,0	6,6	4,7	4,3	6,5	6,9	12,0	12,6	14,9	6,2	12,1	125.138	1964
4,1	4,0	5,2	6,7	4,6	4,2	6,2	7,1	11,8	12,8	14,6	6,2	12,3	125.349	1965
4,1	4,1	5,2	6,7	4,4	4,6	5,6	7,6	11,6	13,1	14,0	6,2	12,7	125.691	1966
3,9	4,2	5,3	6,7	4,4	4,7	5,6	7,5	11,6	13,4	13,4	6,3	13,1	125.300	1967
3,9	4,2	5,4	6,8	4,3	4,7	5,8	7,5	11,7	13,6	12,6	6,3	13,3	126.499	1968
3,7	4,0	5,4	6,8	4,2	4,9	6,3	7,5	12,1	13,4	12,0	6,3	13,4	128.816	1969
2,8	3,9	5,3	6,8	4,1	4,5	7,0	6,8	12,9	13,2	12,1	6,6	14,1	129.589	1970 ⁴⁾
3,4	3,9	5,4	6,9	4,1	4,9	7,3	7,0	12,6	12,9	11,8	6,4	13,4	131.063	1970
3,0	3,7	5,3	6,8	4,2	4,9	7,5	6,7	13,3	12,6	11,9	6,5	13,7	131.639	1971
2,6	3,5	5,2	6,9	4,2	5,0	8,0	6,9	13,6	12,2	11,6	6,4	13,9	133.355	1972
2,3	3,2	5,0	6,7	4,2	5,3	8,2	7,0	13,9	12,0	11,5	6,5	14,2	133.781	1973
2,2	2,9	4,8	6,8	4,3	5,4	8,4	7,2	13,5	11,9	11,3	6,5	14,7	132.903	1974
2,1	2,6	4,7	6,8	4,3	5,2	8,7	7,8	13,0	11,9	11,6	6,2	15,1	131.604	1975
2,1	2,3	4,4	6,8	4,3	5,3	8,9	8,1	12,7	11,9	11,9	5,7	15,6	129.857	1976
2,0	2,2	4,1	6,8	4,2	5,6	9,1	8,6	12,6	11,9	12,2	5,0	15,7	133.541	1977
2,0	2,1	3,8	6,6	4,3	5,7	9,1	8,8	12,4	11,9	12,7	4,5	16,2	132.905	1978
1,9	2,1	3,3	6,4	4,4	5,8	9,1	9,1	12,2	12,1	12,7	4,2	16,7	132.277	1979
2,0	1,9	3,1	6,2	4,4	5,9	9,5	9,1	11,9	12,4	12,3	4,6	16,6	132.088	1980
2,1	1,9	2,8	5,8	4,4	5,8	10,0	9,3	11,9	12,4	11,9	5,2	16,4	132.162	1981
2,2	1,9	2,7	5,3	4,4	5,8	10,5	9,3	12,0	12,4	11,6	5,7	16,2	131.016	1982
2,2	1,9	2,6	4,9	4,2	5,8	10,7	9,6	12,2	12,5	11,3	6,2	16,1	129.747	1983
2,1	2,0	2,5	4,4	4,0	5,8	10,6	9,9	12,6	12,3	11,3	6,2	16,3	128.966	1984
2,1	2,1	2,5	4,0	3,7	5,7	10,5	10,4	13,2	11,9	11,2	6,1	16,6	128.761	1985
2,1	2,1	2,5	3,8	3,4	5,6	10,5	10,9	13,7	11,6	11,2	5,8	16,9	129.417	1986
.	127.781	1987 ⁵⁾
2,1	2,0	2,7	3,7	3,1	5,5	10,7	10,5	13,2	12,5	11,1	5,7	17,2	128.219	1987
2,3	2,0	2,7	3,6	2,7	5,1	10,8	11,0	13,4	12,3	11,1	5,6	17,3	129.255	1988
2,4	2,0	2,8	3,6	2,6	4,6	10,9	11,4	13,7	12,1	11,3	5,5	17,2	130.638	1989
2,5	2,1	2,8	3,6	2,4	4,2	10,8	11,8	14,1	11,7	11,5	5,3	17,1	132.838	1990
2,5	2,2	2,7	3,7	2,4	3,8	10,5	12,4	14,7	11,4	11,7	5,0	16,9	134.997	1991
2,5	2,2	2,8	3,7	2,3	3,6	9,9	12,9	15,4	11,5	11,8	4,8	16,7	137.157	1992
2,5	2,4	2,8	3,7	2,3	3,6	9,6	13,0	15,9	11,3	11,8	4,6	16,6	139.132	1993
2,4	2,4	2,9	3,8	2,3	3,6	8,9	12,9	16,6	11,2	11,8	4,6	16,6	140.197	1994
2,3	2,4	3,0	3,7	2,4	3,5	8,6	12,8	17,2	11,4	11,4	4,6	16,6	141.268	1995
2,3	2,4	3,1	3,8	2,4	3,5	8,4	12,4	17,8	11,6	11,3	4,7	16,4	141.142	1996
2,3	2,3	3,1	3,8	2,4	3,5	8,3	11,7	18,4	11,8	11,1	4,9	16,3	141.497	1997
2,4	2,2	3,1	3,8	2,4	3,5	8,5	11,1	18,9	11,9	10,9	5,2	16,1	141.394	1998
2,5	2,1	3,1	3,9	2,4	3,6	8,4	10,7	19,3	12,0	10,6	5,4	16,0	142.577	1999
2,4	2,2	3,0	4,1	2,4	3,7	8,5	10,0	18,4	12,9	10,6	5,7	16,2	142.718	2000
2,3	2,3	2,9	4,0	2,4	3,8	8,8	10,0	18,2	13,2	10,3	5,8	16,1	145.298	2001
2,3	2,3	2,8	4,0	2,4	3,7	9,0	10,1	17,9	13,4	10,3	5,6	16,1	146.824	2002
2,2	2,2	2,8	3,9	2,5	3,7	9,3	10,2	17,5	13,7	10,3	5,4	16,2	148.869	2003
2,2	2,2	2,8	3,9	2,4	3,7	9,5	10,4	17,1	14,0	10,3	5,2	16,3	150.212	2004
2,2	2,1	2,8	3,7	2,5	3,7	9,4	10,7	16,8	14,4	10,6	4,6	16,5	151.717	2005
2,4	2,2	2,9	3,8	2,6	3,9	8,6	10,1	15,6	14,6	11,0	4,5	17,6	143.399	2006 ⁶⁾
2,4	2,2	2,9	3,7	2,6	3,8	8,9	10,5	15,3	14,7	11,1	4,4	17,5	145.509	2007

¹⁾ nach dem jeweiligen Gebietsstand bei den Volkszählungen und deren Fortschreibung; wo nichts anderes vermerkt, Bevölkerungsstand jeweils zum 31.12. (Wohnbevölkerung); ab 1987 Gesamtbevölkerung

²⁾ VZ am 13.09.

³⁾ VZ am 06.06.

⁴⁾ VZ am 27.05.

⁵⁾ VZ am 25.05

⁶⁾ Registerbereinigung (siehe Seite 5)

Quelle: Bevölkerungsstatistik der Stadt Regensburg

21.5 Bevölkerungsentwicklung ¹⁾

J a h r	Geburten		Sterbefälle		Zuzüge		Fortzüge		Eheschließungen ²⁾		Ehescheidungen		Ausländeranteil ⁴⁾ in %
	insgesamt	auf 1000 Einwohner ³⁾	insgesamt	auf 1000 Einwohner ³⁾	insgesamt	auf 1000 Einwohner ³⁾	insgesamt	auf 1000 Einwohner ³⁾	insgesamt	auf 1000 Einwohner ³⁾	insgesamt	auf 1000 Einwohner ³⁾	
1958	1.669	13,6	1.335	10,9	7.952	65,0	6.654	54,4	1.141	9,2	.	.	1,5
1959	1.749	14,1	1.312	10,6	8.031	64,8	7.050	56,9	1.204	9,6	.	.	1,5
1960	1.736	13,9	1.467	11,8	7.313	58,7	7.800	62,6	1.215	9,7	.	.	1,5
1961	1.826	14,7	1.374	11,0	7.715	62,0	8.018	64,4	1.181	9,5	113	0,9	1,4
1962	1.831	14,7	1.414	11,3	7.544	60,4	7.850	62,9	1.212	9,7	135	1,1	1,7
1963	1.881	15,0	1.481	11,8	7.618	60,9	7.980	63,8	1.155	9,2	142	1,1	1,7
1964	1.784	14,3	1.485	11,9	7.740	61,8	8.081	64,6	1.108	8,9	147	1,2	1,6
1965	1.734	13,8	1.525	12,2	8.893	71,0	8.891	71,0	1.107	8,8	164	1,3	1,9
1966	1.736	13,8	1.550	12,3	9.352	74,5	9.196	73,3	1.139	9,1	175	1,4	1,9
1967	1.646	13,1	1.565	12,5	8.709	69,4	9.181	73,2	1.054	8,4	154	1,2	1,9
1968	1.663	13,2	1.510	12,0	8.988	71,4	7.942	63,1	1.084	8,6	211	1,7	2,2
1969	1.493	11,7	1.634	12,8	10.471	82,0	8.013	62,8	1.058	8,3	202	1,6	2,9
1970	1.394	10,7	1.594	12,3	10.841	83,4	8.394	64,6	1.047	8,1	195	1,5	3,5
1971	1.174	8,9	1.632	12,4	10.817	82,4	9.873	75,2	1.001	7,6	196	1,5	3,5
1972	1.166	8,8	1.616	12,2	12.461	94,0	10.295	77,7	859	6,5	102	0,8	4,3
1973	1.044	7,8	1.638	12,3	12.054	90,2	11.028	82,6	919	6,9	173	1,3	5,0
1974	1.099	8,2	1.703	12,8	10.137	76,0	10.445	78,3	889	6,7	249	1,9	4,6
1975	1.026	7,8	1.692	12,8	8.777	66,4	9.436	71,3	920	7,0	266	2,0	4,1
1976	977	7,5	1.657	12,7	8.173	62,5	9.242	70,7	837	6,4	297	2,3	4,0
1977	907	6,9	1.587	12,1	9.307	70,7	9.095	69,1	817	6,2	148	1,1	4,0
1978	911	6,8	1.597	12,0	8.842	66,4	9.214	69,2	754	5,7	87	0,7	4,0
1979	943	7,1	1.532	11,6	8.995	67,8	9.034	68,1	854	6,4	205	1,5	4,0
1980	1.045	7,9	1.614	12,2	9.582	72,5	9.202	69,6	863	6,5	188	1,4	4,3
1981	1.021	7,7	1.614	12,2	9.156	69,3	8.489	64,2	832	6,3	237	1,8	4,4
1982	1.036	7,9	1.649	12,5	9.157	69,6	9.690	73,6	820	6,2	353	2,7	4,4
1983	1.006	7,7	1.637	12,6	9.066	69,5	9.704	74,4	865	6,6	204	1,6	4,3
1984	926	7,2	1.547	12,0	8.862	68,5	9.022	69,7	881	6,8	330	2,6	4,2
1985	916	7,1	1.573	12,2	8.519	66,1	8.067	62,6	884	6,9	289	2,2	4,3
1986	1.048	8,1	1.553	12,0	9.654	74,8	8.493	65,8	861	6,7	255	2,0	4,6
1987	963	7,5	1.534	11,9	9.825	76,3	8.504	66,0	919	7,1	350	2,7	4,6
1988	1.142	8,9	1.534	11,9	9.598	74,6	8.170	63,5	925	7,2	332	2,6	4,9
1989	1.121	8,6	1.528	11,8	10.049	77,3	8.259	63,6	989	7,6	331	2,5	5,3
1990	1.246	9,5	1.625	12,3	11.096	84,2	8.517	64,7	1.024	7,8	360	2,7	6,0
1991	1.221	9,1	1.638	12,2	10.943	81,7	8.367	62,5	1.019	7,6	334	2,5	6,6
1992	1.197	8,8	1.581	11,6	12.333	90,6	9.789	71,9	962	7,1	300	2,2	7,6
1993	1.194	8,6	1.581	11,4	12.907	93,4	10.545	76,3	830	6,0	431	3,1	8,3
1994	1.122	8,0	1.487	10,6	12.618	90,3	11.188	80,1	867	6,2	451	3,2	8,8
1995	1.157	8,2	1.458	10,4	11.990	85,2	10.618	75,4	838	6,0	390	2,8	9,2
1996	1.162	8,2	1.566	11,1	11.278	79,9	11.000	77,9	934	6,6	419	3,0	9,4
1997	1.220	8,6	1.485	10,5	11.464	81,1	10.844	76,7	921	6,5	517	3,7	9,7
1998	1.252	8,9	1.461	10,3	11.691	82,7	11.585	81,9	870	6,2	494	3,5	9,4
1999	1.203	8,5	1.386	9,8	11.980	84,4	10.614	74,8	927	6,5	438	3,1	9,8
2000	1.148	8,1	1.396	9,8	12.492	88,0	10.650	75,0	1.334	9,4	590	4,2	8,6
2001	1.197	8,3	1.382	9,6	13.196	91,6	10.431	72,4	1.287	8,9	602	4,2	8,9
2002	1.138	7,8	1.428	9,8	12.579	86,1	10.763	73,7	1.332	9,1	597	4,1	9,1
2003	1.135	7,7	1.327	9,0	12.545	84,9	10.308	69,7	1.321	8,9	588	4,0	9,2
2004	1.220	8,2	1.381	9,2	12.652	84,6	11.148	74,5	1.281	8,6	641	4,3	9,1
2005	1.195	7,9	1.408	9,3	12.659	83,9	10.941	72,5	1.310	8,7	616	4,1	9,2
2006 ⁵⁾	1.208	8,2	1.374	9,3	12.663	85,8	20.815	141,1	1.269	8,6	562	3,8	9,8
2007	1.229	8,5	1.344	9,3	13.497	93,4	11.272	78,0	1.210	8,4	563	3,9	9,7

¹⁾ nach dem jeweiligen Gebietsstand²⁾ bis 1982 Ereignisortsprinzip, von 1983 bis 1999 nach dem Wohnortsprinzip, ab 2000 alle Eheschließungen, bei denen mindestens ein Partner in Regensburg gemeldet ist

Quelle: Bevölkerungsstatistik der Stadt Regensburg

³⁾ Gesamtbevölkerung (siehe Seite 52)⁴⁾ an der Gesamtbevölkerung (siehe Seite 52)⁵⁾ Registerbereinigung (siehe Seite 52)

21.6 Ausländer nach ihrer Staatsangehörigkeit

J a h r	Aus- länder insge- samt	d a v o n											
		Euro- päische Staaten	darunter			Amerika- nische Staaten	darunter		Afrika- nische Staaten	darunter		Austra- lien Neusee- land, Fidschi	sonstige/ staaten- lose/ ungeklärt
			EU 1)	Türkei	Jugos- lawien 2)		USA	Tune- sien		Asia- tische Staaten	Iran		
1954	2.029	1.885	110	9	60	52	.	-	-	8	.	-	84
1955	1.968	1.841	108	5	65	67	65	-	-	14	-	-	46
1956	1.910	1.740	111	5	68	94	87	-	-	24	-	-	52
1957	1.831	1.605	129	5	72	144	135	-	-	24	2	1	57
1958	1.839	1.560	125	5	66	196	186	3	-	23	2	1	56
1959	1.838	1.528	126	5	56	228	217	3	-	31	5	-	48
1960	1.891	1.534	134	4	64	274	260	6	-	25	5	1	51
1961	1.765	1.483	139	7	55	172	154	-	-	37	1	1	72
1962	2.173	1.857	197	18	79	204	178	13	-	35	2	2	62
1963	2.168	1.853	183	18	79	206	180	15	-	36	2	2	56
1964	2.059	1.787	173	27	82	117	92	32	-	22	7	1	100
1965	2.389	1.439	219	67	95	134	105	14	-	39	10	3	760
1966	2.401	1.457	230	111	141	128	48	15	-	54	20	2	745
1967	2.358	1.777	195	83	152	129	107	15	-	53	19	4	380
1968	2.766	2.144	248	82	445	151	123	13	-	61	23	2	395
1969	3.694	2.878	299	160	904	141	119	203	190	68	25	4	400
1970	4.526	3.075	340	366	1.138	177	156	164	149	98	28	3	1.009
1971	4.609	4.090	374	452	1.095	239	202	195	171	76	26	4	5
1972	5.668	5.012	416	880	1.391	211	191	239	204	112	21	8	86
1973	6.717	6.046	480	1.420	1.661	237	211	256	318	106	23	7	65
1974	6.050	5.367	498	1.411	1.497	244	214	249	205	119	25	6	65
1975	5.374	4.729	435	1.290	1.343	240	219	234	194	114	15	8	49
1976	5.204	4.530	410	1.296	1.289	246	231	244	186	137	21	6	41
1977	5.139	4.405	419	1.315	1.234	242	220	208	175	229	104	5	50
1978	5.268	4.403	423	1.365	1.252	288	262	269	165	261	108	5	42
1979	5.123	4.429	403	1.500	1.197	247	215	227	179	181	24	3	36
1980	5.485	4.672	437	1.704	1.202	249	218	321	182	206	25	3	34
1981	5.701	4.726	531	1.795	1.177	261	235	410	191	256	35	9	39
1982	5.686	4.767	544	1.863	1.176	285	248	293	174	297	33	8	36
1983	5.486	4.615	521	1.822	1.116	292	247	258	174	282	39	6	33
1984	5.318	4.436	537	1.693	1.070	263	229	286	177	293	49	7	33
1985	5.402	4.435	511	1.629	1.064	310	268	258	168	339	58	9	51
1986	5.866	4.588	791	1.660	1.077	321	265	354	163	550	152	8	45
1987	6.067	4.779	839	1.675	1.089	317	266	335	161	584	115	9	43
1988	6.303	5.001	863	1.814	1.126	341	293	286	161	613	116	7	55
1989	6.473	5.160	899	1.853	1.152	326	278	284	166	651	101	7	45
1990	7.398	5.905	1.020	1.928	1.171	352	294	302	176	775	81	5	59
1991	8.415	6.625	1.157	2.048	1.235	372	305	398	177	953	107	7	60
1992	9.851	7.876	1.248	2.090	1.561	422	338	467	173	1.013	101	11	62
1993	10.892	8.657	1.387	2.151	2.194	468	373	525	168	1.175	97	11	56
1994	11.372	9.065	1.429	2.152	2.644	439	337	595	161	1.207	109	13	53
1995	11.924	9.250	2.060	2.190	2.860	445	333	697	138	1.443	116	11	78
1996	12.253	9.423	1.952	2.199	2.926	473	340	715	136	1.550	113	12	80
1997	12.943	9.857	2.106	2.344	2.847	489	355	751	136	1.751	118	10	85
1998	12.251	9.327	2.044	2.271	2.631	478	346	623	115	1.725	109	9	89
1999	12.295	9.288	2.015	2.228	2.593	456	303	592	124	1.871	105	14	74
2000	12.266	9.073	2.116	2.208	2.291	466	285	602	132	2.036	100	16	73
2001	12.944	9.441	2.182	2.203	2.298	488	316	631	120	2.290	102	18	76
2002	13.321	9.625	2.140	2.153	2.313	529	326	667	113	2.413	95	20	67
2003	13.704	9.890	2.216	2.115	2.334	532	297	688	102	2.506	76	23	65
2004	13.638	9.757	3.390	2.025	2.333	551	317	655	104	2.578	76	22	75
2005	14.000	10.026	3.515	2.020	2.378	558	303	651	102	2.692	60	18	55
2006	13.982	10.140	3.718	1.956	2.429	587	312	639	97	2.540	58	20	56
2007	14.168	10.218	4.536	1.926	2.436	606	293	676	101	2.593	59	21	54

¹⁾ zum jeweiligen Gebietsstand

Gründung 1951: Deutschland, Frankreich, Italien, Benelux-Staaten

1973: Beitritt von Dänemark, Großbritannien und Irland

1981: Beitritt von Griechenland

1986: Beitritt von Spanien und Portugal

1995: Beitritt von Finnland, Österreich, Schweden

2004: Beitritt von Estland, Lettland, Litauen, Malta,

Polen, Slowakei, Slowenien, Tschechien,

Ungarn, Zypern

²⁾ ab 1992 ehemaliges Jugoslawien und alle Nachfolgestaaten

2007: Beitritt von Bulgarien und Rumänien

Quelle: bis 1999 Ausländerstatistik des Bundesverwaltungsamtes, Köln; ab dem Jahre 2000 Bevölkerungsstatistik der Stadt Regensburg

21.7 Sozialversicherungspflichtig beschäftigte Arbeitnehmer ¹⁾

J a h r	Be- schäftigte am Arbeitsort ins- gesamt	d a v o n						darunter Ausländer	
		Arbeiter	darunter		Angestellte	darunter		insgesamt	männlich
			männlich	Ausländer		männlich	Ausländer		
1978	66.285	36.405	24.481	2.172	29.880	13.337	492	2.664	1.504
1979	67.921	36.796	25.020	2.163	31.125	13.768	530	2.693	1.551
1980	69.683	37.447	25.522	2.314	32.236	14.046	634	2.948	1.743
1981	69.551	36.371	24.957	1.949	33.180	14.452	550	2.499	1.460
1982	68.267	35.174	24.097	1.713	33.093	14.306	483	2.196	1.268
1983	67.028	33.967	23.265	1.596	33.061	14.159	496	2.092	1.167
1984	67.259	33.819	22.962	1.561	33.440	14.324	490	2.051	1.137
1985	67.974	33.812	23.074	1.550	34.162	14.640	498	2.048	1.157
1986	69.787	34.879	23.924	1.620	34.908	15.011	506	2.126	1.243
1987	72.911	36.338	25.161	1.683	36.573	15.758	532	2.215	1.303
1988	74.689	37.256	26.320	1.779	37.433	16.152	547	2.326	1.419
1989	75.451	37.048	26.250	1.776	38.403	16.440	573	2.349	1.459
1990	78.450	38.626	27.491	2.028	39.824	17.082	615	2.643	1.676
1991	83.036	41.251	29.722	2.435	41.785	17.871	691	3.126	2.030
1992	85.996	42.332	30.635	3.073	43.664	18.434	797	3.870	2.552
1993	83.984	39.539	28.394	3.255	44.445	18.730	916	4.171	2.686
1994	84.454	39.469	28.460	3.466	44.985	18.823	954	4.420	2.834
1995	84.487	39.585	28.574	3.786	44.902	18.869	946	4.732	3.057
1996	83.795	38.461	27.373	3.605	45.334	19.286	971	4.576	2.897
1997	82.125	36.855	26.426	3.461	45.270	19.458	966	4.427	2.789
1998	83.738	38.284	27.686	3.682	45.454	19.714	962	4.644	3.013
1999	86.876	38.633	27.970	3.534	48.243	21.298	1.020	4.554	2.957
2000	89.680	39.398	28.120	3.254	50.282	22.266	1.106	4.360	2.721
2001	91.763	40.042	28.583	3.503	51.721	22.987	1.242	4.745	2.946
2002	92.352	39.468	28.061	3.425	52.884	23.313	1.316	4.741	2.877
2003	92.071	39.125	27.654	.	52.946	23.613	.	4.567	2.732
2004	92.356	39.332	27.952	.	53.024	23.741	.	4.713	2.813
2005	92.565	4.771	2.845
2006	94.004	4.894	2.880
2007	97.126	5.310	3.188

¹⁾ erfasst sind alle Arbeitnehmer und Auszubildende, die kranken-, renten- und/oder pflegeversicherungspflichtig oder beitragspflichtig nach dem Arbeitsförderungsgesetz sind. Nicht enthalten sind Selbständige, mithelfende Familienangehörige, Beamte und ausschließlich geringfügig Beschäftigte sowie nicht der Versicherungspflicht unterliegende Arbeitnehmer; Stand jeweils 30.06.

Quelle: Bayerisches Landesamt für Statistik und Datenverarbeitung

21.8 Sozialversicherungspflichtig beschäftigte Arbeitnehmer ¹⁾ nach Wirtschaftsabteilungen

J a h r	Be- schäftigte am Arbeitsort ins- gesamt	d a v o n									
		Land- u. Forst- wirtschaft	Energie Wasser Bergbau	Ver- arbei- tendes Gewerbe	Bau- gewerbe	Handel	Verkehr u. Nach- richten- über- mittlung	Kredit- institute	Dienst- leistungen	Org. ohne Erwerbs- charakter	Gebiets- körper- schaften
1978	66.285	210	918	20.102	5.384	12.502	5.369	2.732	11.762	1.640	5.666
1979	67.921	186	1.056	20.390	5.497	12.671	5.569	2.872	12.363	1.569	5.748
1980	69.683	162	1.092	20.641	5.806	12.929	5.842	2.897	12.922	1.591	5.801
1981	69.551	149	1.086	20.019	5.603	12.925	6.006	2.984	13.230	1.686	5.863
1982	68.267	120	1.086	19.363	4.939	12.531	5.932	3.022	13.708	1.743	5.823
1983	67.028	104	1.098	18.313	4.854	12.275	5.905	3.055	13.813	1.768	5.843
1984	67.259	107	1.123	18.228	4.666	12.331	5.800	3.089	14.183	1.857	5.875
1985	67.974	110	1.134	18.177	4.790	12.500	5.664	3.170	14.638	1.975	5.816
1986	69.787	108	1.146	19.257	4.835	12.266	5.519	3.186	15.549	1.867	6.054
1987	72.911	103	1.130	20.316	4.728	12.265	5.395	3.380	17.477	1.928	6.189
1988	74.689	102	1.128	23.372	4.926	12.019	5.358	3.472	16.244	1.949	6.119
1989	75.451	213	1.121	23.548	4.704	12.013	5.317	3.595	16.934	1.880	6.126
1990	78.450	211	1.137	25.262	4.620	12.099	5.435	3.725	17.905	1.880	6.176
1991	83.036	210	1.163	27.573	4.500	12.477	5.675	3.966	19.212	2.002	6.258
1992	85.996	194	1.198	28.575	4.529	12.536	5.777	4.010	20.780	2.034	6.363
1993	83.984	189	1.204	26.998	4.263	12.192	5.609	4.047	21.182	2.080	6.220
1994	84.454	81	1.185	26.868	4.162	11.634	5.766	4.014	22.382	2.137	6.225
1995	84.487	82	1.140	27.617	3.969	11.130	5.510	3.969	22.204	2.252	6.614
1996	83.795	92	1.112	26.967	3.580	11.171	5.392	4.295	22.328	1.912	6.946
1997	82.125	89	1.079	26.594	3.143	11.098	4.722	4.179	22.591	1.980	6.650
1998	83.738	86	1.013	28.366	2.997	9.830	4.548	4.148	23.879	2.174	6.697
1999 ²⁾	86.876
2000	89.680
2001	91.763
2002	92.352
2003	92.071
2004	92.356
2005	92.565
2006	94.004
2007	97.126

¹⁾ erfasst sind alle Arbeitnehmer und Auszubildende, die kranken-, renten- und/oder pflegeversicherungspflichtig oder beitragspflichtig nach dem Arbeitsförderungsgesetz sind. Nicht enthalten sind Selbständige, mithelfende Familienangehörige, Beamte und ausschließlich geringfügig Beschäftigte sowie nicht der Versicherungspflicht unterliegende Arbeitnehmer; Stand jeweils 30.06.

²⁾ wegen Umstellung auf die neue "Klassifikation der Wirtschaftszweige" (WZ 93) Fortführung der Zeitreihe nicht möglich

Quelle: Bayerisches Landesamt für Statistik und Datenverarbeitung

21.9 Arbeitslose und gemeldete Stellen im Bezirk ¹⁾ der Hauptagentur für Arbeit Regensburg

J a h r	Arbeits- lose ins- gesamt	d a r u n t e r							Arbeits- losen- quote ³⁾	Arbeits- losen- quote ⁴⁾	gemeldete Stellen
		Männer	Arbeiter	Aus- länder	unter 20 Jahren	ältere Arbeits- lose ²⁾	Schwer- behinderte	Teilzeit- arbeits- lose			
1961	1.296	985	2.332
1962	1.005	694	2.815
1963	1.426	1.039	3.180
1964
1965
1966
1967	2.929	1.886	3,8	1.089
1968	2.139	1.395	2,7	1.782
1969	1.114	719	1,4	4.012
1970	711	429	0,9	4.721
1971	915	408	1,2	3.345
1972	1.042	515	1,3	3.158
1973	1.160	610	1,3	3.472
1974	2.659	1.512	3,0	1.658
1975	5.909	3.515	6,5	836
1976	6.150	3.392	6,5	822
1977	6.549	3.161	.	337	603	189	.	1.186	.	6,8	749
1978	6.400	2.722	.	327	515	190	271	1.347	.	6,6	933
1979	5.214	2.094	.	254	372	238	374	1.165	.	5,4	1.129
1980	5.409	2.205	.	248	394	256	452	1.079	.	5,6	1.108
1981	7.290	3.205	.	443	604	333	555	1.260	.	7,4	691
1982	10.227	5.275	.	682	944	411	689	1.329	.	10,4	409
1983	11.785	6.101	.	729	1.058	419	785	1.334	.	12,0	279
1984	11.566	5.991	.	668	851	370	745	1.166	.	11,8	325
1985	11.668	6.044	.	646	795	328	693	1.094	.	12,0	356
1986	10.946	5.596	.	687	648	315	686	1.042	.	11,4	569
1987	10.465	5.182	.	700	538	378	750	1.105	.	10,9	678
1988	10.557	4.939	.	617	462	447	778	1.136	.	11,0	878
1989	9.549	4.343	.	551	305	462	755	1.021	.	8,7	987
1990	8.360	3.681	.	463	242	507	723	1.023	.	7,4	1.354
1991	7.040	3.486	.	588	186	520	704	855	.	6,0	1.555
1992	7.226	3.669	.	585	192	484	735	881	.	6,0	1.600
1993	9.391	4.774	.	888	287	.	847	1.104	.	7,6	1.505
1994	9.949	5.010	.	930	311	.	865	1.162	.	8,0	1.366
1995	9.678	5.001	5.874	1.027	328	1.984	893	1.142	.	7,8	1.443
1996	11.182	6.012	6.835	1.356	353	2.294	951	1.301	.	9,0	1.323
1997	12.347	6.620	7.531	1.478	369	2.559	1.091	1.421	.	9,8	1.109
1998	11.823	6.181	7.099	1.385	343	2.695	1.140	1.500	8,2	9,3	1.651
1999	10.775	5.620	6.330	1.218	285	2.662	1.084	1.479	7,3	8,4	1.903
2000	9.869	5.131	5.733	1.133	275	2.398	1.005	1.437	6,5	7,3	2.311
2001	9.858	5.148	5.685	1.219	305	2.055	926	1.495	6,3	7,0	2.118
2002	10.381	5.767	6.106	1.397	316	1.780	823	1.485	6,5	7,2	1.897
2003	11.174	6.278	6.476	1.476	356	1.467	782	1.556	6,9	7,7	1.490
2004	11.186	6.192	6.485	1.464	363	1.176	741	1.532	6,8	7,6	1.332
2005	12.259	6.546	7.380	1.757	449	1.336	739	.	7,5	8,3	1.444
2006	11.058	5.829	.	1.616	332	1.293	727	.	6,7	7,5	2.315
2007	8.612	4.300	.	1.243	215	1.053	658	.	5,1	5,8	2.522

¹⁾ Stadt und Landkreis Regensburg; alle Angaben im Jahresdurchschnitt

²⁾ bis 1992: 59 Jahre und älter; ab 1995: 55 Jahre und älter

³⁾ Arbeitslose in % aller ziviler Erwerbspersonen

⁴⁾ Arbeitslose in % der abhängigen zivilen Erwerbspersonen

Quelle: Arbeitsmarktbericht der Agentur für Arbeit Regensburg - eigene Berechnungen

21.10 Verarbeitendes Gewerbe ¹⁾

J a h r	Be- triebe ²⁾	Beschäftigte ²⁾			Bruttolohn- und Bruttogehaltssumme		Gesamtumsatz		Auslandsumsatz		Arbeits- stunden ⁴⁾ je Be- schäftig- ten
		ins- gesamt	je Betrieb	je 1000 Ein- wohner ³⁾	ins- gesamt in Mio. €	je Beschäf- tigten in 1000 €	ins- gesamt in Mrd. €	je Beschäf- tigten in 1000 €	ins- gesamt in Mrd. €	je Beschäf- tigten in 1000 €	
1978	111	19.326	174	145	257,8	13,3	0,78	40,4	0,09	4,4	.
1979	112	19.033	170	144	266,4	14,0	0,77	40,4	0,08	4,2	1.297
1980	111	19.011	171	144	284,1	14,9	0,86	45,3	0,09	5,0	.
1981	109	18.470	169	140	284,4	15,4	0,91	49,1	0,11	6,0	1.209
1982	111	17.759	160	135	292,0	16,4	0,92	51,5	0,11	6,3	1.187
1983	114	16.894	148	130	291,9	17,3	0,93	55,0	0,10	6,1	.
1984	109	16.471	151	127	291,8	17,7	1,05	64,0	0,13	7,9	1.202
1985	111	16.809	151	130	312,4	18,6	1,04	61,9	0,13	7,6	1.166
1986	104	18.137	174	140	361,1	19,9	1,07	58,8	0,16	8,7	1.144
1987	109	19.906	183	155	416,7	20,9	1,02	51,4	0,15	7,5	1.148
1988	107	20.827	195	162	459,7	22,1	1,06	50,8	0,18	8,8	1.123
1989	104	21.143	203	163	491,7	23,3	1,10	52,0	0,21	9,8	1.112
1990	107	22.856	214	173	572,5	25,0	1,23	53,8	0,22	9,7	1.087
1991	109	25.088	230	187	681,8	27,2	1,52	60,7	0,25	9,9	1.094
1992	108	26.059	241	192	761,5	29,2	1,54	59,2	0,31	12,0	1.108
1993	110	24.505	223	177	787,8	32,1	4,33	176,6	1,93	78,6	1.086
1994	106	24.207	228	173	813,0	33,6	5,10	210,6	2,16	89,0	1.092
1995 ⁵⁾	95	24.820	261	176	866,4	34,9	5,50	221,8	.	.	1.070
1996	94	24.300	259	172	896,8	36,9	5,80	238,6	2,44	100,4	1.034
1997	87	23.872	274	169	926,0	38,8	8,16	342,0	4,23	177,4	976
1998	92	26.149	284	185	1.014,2	38,8	9,75	372,8	5,16	197,4	971
1999	90	27.601	307	194	1.095,0	39,7	11,28	408,8	6,36	230,5	917
2000	85	28.815	339	202	1.170,5	40,6	9,44	327,6	4,41	152,9	897
2001	84	30.039	358	209	1.272,4	42,4	10,04	334,3	5,35	178,0	879
2002	81	28.000	346	192	1.296,1	46,3	11,63	415,3	6,66	238,0	944
2003	77	28.830	374	195	1.371,7	47,6	11,62	403,1	7,08	245,7	1.459
2004	77	29.411	382	197	1.445,5	49,1	10,52	357,6	6,31	214,6	1.510
2005	77	29.707	386	197	1.488,1	50,1	12,11	407,8	6,43	216,6	1.480
2006	76	29.613	390	201	1.521,0	51,4	12,06	407,4	6,56	221,4	1.464
2007	75	29.591	395	205	1.546,8	52,3	14,17	478,9	8,22	277,9	.

¹⁾ Betriebe von Unternehmen mit 20 und mehr Beschäftigten

²⁾ im Jahresdurchschnitt; ab dem Jahre 2007 Beschäftigte am 30.09.

³⁾ Gesamtbevölkerung (siehe Seite 52)

⁴⁾ bis einschließlich 2002 Arbeiterstunden: die Summe aller geleisteten Stunden der Arbeiter; ab dem Jahre 2003 Arbeitsstunden: die Summe aller geleisteten Stunden der Beschäftigten

⁵⁾ wegen Umstellung auf die neue "Klassifikation der Wirtschaftszweige" (WZ 93) ist ein Vergleich mit den Vorjahren nur bedingt möglich

Quelle: Bayerisches Landesamt für Statistik und Datenverarbeitung - eigene Berechnungen

21.11 Bauhauptgewerbe ¹⁾

J a h r	Be- triebe ²⁾	Beschäftigte ²⁾			Bruttolohn- und -gehaltsumme		Umsatz					Arbeits- stunden je Be- schäftig- ten
		ins- gesamt	je Betrieb	je 1000 Ein- wohner ³⁾	ins- gesamt in Mio. €	je Beschäf- tigten in 1000 €	ins- gesamt in Mio. €	darunter			je Beschäf- tigten in 1000 €	
								im Wohnungs- bau in Mio. €	im gewerbl. u. indus- triellen Bau in Mio. €	im öffentl. und Verkehrs- bau in Mio. €		
1978	39	4.272	110	32	56,7	13,3	128,5	13,6	32,0	82,9	30,1	1.340
1979	38	4.607	121	35	66,2	14,4	173,7	26,5	48,9	98,4	37,7	1.327
1980	38	4.899	129	37	76,6	15,6	187,4	29,6	53,2	104,5	38,2	1.334
1981	39	4.433	114	34	73,5	16,6	182,0	35,2	50,5	95,9	41,1	1.307
1982	32	3.734	117	28	67,5	18,1	170,8	30,9	41,5	98,3	45,7	1.334
1983	31	3.626	117	28	69,0	19,0	171,0	33,0	42,9	95,2	47,2	1.303
1984	33	3.669	111	28	75,0	20,4	192,1	28,4	57,8	105,8	52,3	1.302
1985	38	3.647	96	28	74,9	20,5	197,5	21,5	62,6	113,4	54,2	1.279
1986	36	3.651	101	28	73,8	20,2	217,8	17,9	68,1	131,8	59,7	1.318
1987	34	3.803	112	30	77,5	20,4	196,3	19,3	51,2	125,6	51,6	1.326
1988	31	3.832	124	30	80,4	21,0	209,1	24,0	63,4	121,6	54,6	1.310
1989	31	3.933	127	30	86,2	21,9	233,6	31,7	91,3	110,6	59,4	1.306
1990	28	3.959	141	30	94,8	24,0	309,5	45,2	134,0	129,4	78,2	1.262
1991	28	3.932	140	29	101,2	25,7	348,2	58,3	153,6	135,9	88,6	1.288
1992	29	4.090	141	30	112,7	27,6	357,5	76,4	147,6	132,8	87,4	1.270
1993	27	3.832	142	28	110,0	28,7	291,6	73,5	103,6	113,7	76,1	1.164
1994	26	3.720	143	27	111,7	30,0	351,8	82,1	145,9	123,8	94,6	1.226
1995 ⁴⁾	23	3.454	150	25	108,9	31,5	318,0	88,7	87,4	141,9	92,1	1.149
1996	21	2.865	136	20	91,4	31,9	297,0	58,9	106,2	132,0	103,7	1.104
1997	20	2.457	123	17	80,7	32,9	322,5	43,7	145,9	132,9	131,3	1.308
1998	14	2.145	153	15	71,8	33,5	277,2	40,5	99,4	137,3	129,2	1.198
1999	13	2.276	175	16	76,7	33,7	291,1	54,0	104,4	132,7	127,9	1.301
2000	14	2.160	154	15	73,2	33,9	350,5	34,7	152,0	163,9	162,3	1.240
2001	14	1.961	140	14	66,1	33,7	318,6	34,6	136,0	148,0	162,5	1.117
2002	13	1.568	121	11	55,4	35,4	203,4	33,6	41,3	128,6	129,7	1.174
2003	10	1.277	128	9	45,7	35,8	167,3	27,5	39,3	100,6	131,0	1.191
2004	9	1.199	133	8	43,4	36,2	165,7	23,6	32,9	109,3	138,2	1.230
2005	9	1.097	122	7	39,7	36,2	150,4	16,4	26,6	107,4	137,1	1.217
2006	8	964	121	7	35,2	36,5	148,8	9,5	33,2	106,0	154,3	1.284
2007	8	1.156	145	8	43,6	37,7	158,3	6,9	29,7	121,7	136,9	1.024

¹⁾ Ergebnisse der Betriebe von Unternehmen mit 20 und mehr Beschäftigten

²⁾ im Jahresdurchschnitt

³⁾ Gesamtbevölkerung (siehe Seite 52)

⁴⁾ wegen Umstellung auf die neue "Klassifikation der Wirtschaftszweige" (WZ 93) ist ein Vergleich mit den Vorjahren nur bedingt möglich

Quelle: Bayerisches Landesamt für Statistik und Datenverarbeitung - eigene Berechnungen

21.12 Insolvenzverfahren ¹⁾

J a h r	Insolvenzen				betroffene Erwerbsunternehmen									
	ins- gesamt	davon		geschätzte Höhe der geltend gemachten Forder- ungen (in Mio. €)	ins- gesamt	davon		davon					geschätzte Höhe der geltend gemachten Forder- ungen (in Mio. €)	be- troffene Arbeit- nehmer
		eröffnet	mangels Masse abgelehnt			eröffnet	mangels Masse abgelehnt	Verar- beitendes Gewerbe	Bau- gewerbe	Handel	Dienst- leistungs- unter- nehmen	Übrige Erwerbs- unter- nehmen		
1977	23	6	17	3,74	18	4	14	-	3	6	8	1	3,70	34
1978	23	1	22	0,65	19	1	18	3	3	5	7	1	0,64	33
1979	27	3	24	10,66	12	2	10	3	1	-	8	-	10,55	514
1980	19	1	18	0,43	10	-	10	1	-	3	4	2	0,39	29
1981	32	2	30	1,72	22	2	20	2	4	4	11	1	1,21	67
1982	37	8	29	10,24	22	6	16	4	6	6	5	1	9,55	146
1983	39	8	31	3,00	30	5	25	4	7	10	9	-	2,71	40
1984	41	5	36	8,74	29	5	24	4	5	9	9	2	8,65	262
1985	33	4	29	8,62	20	2	18	1	2	9	6	2	2,30	46
1986	57	8	49	2,41	47	5	42	6	11	19	9	2	2,29	45
1987	30	5	25	6,86	23	3	20	1	4	10	8	-	6,76	21
1988	52	5	47	11,29	34	3	31	5	7	7	13	2	8,25	63
1989	35	8	27	7,18	20	4	16	3	5	7	4	1	5,37	90
1990	24	5	19	3,07	15	4	11	3	4	5	3	-	2,66	83
1991	26	2	24	2,92	24	1	23	4	6	6	4	4	2,91	44
1992	24	4	20	4,68	18	1	17	2	1	2	11	2	3,72	214
1993	33	4	29	18,84	27	3	24	7	3	5	11	1	18,53	522
1994	32	6	26	225,95	28	5	23	5	5	2	16	-	225,77	581
1995	39	10	29	17,45	33	9	24	4	4	6	16	3	17,39	424
1996	67	8	59	40,94	62	6	56	7	5	22	24	4	40,88	488
1997	68	4	64	39,66	55	3	52	7	8	15	18	7	34,68	135
1998	40	3	37	54,74	29	1	28	4	3	13	7	2	54,20	55
1999	63	24	39	134,20	45	17	28	4	9	9	19	4	116,73	2.381
2000	46	26	18	113,48	27	12	14	4	3	3	15	2	108,01	408
2001	59	22	37	28,48	42	13	29	4	8	7	20	3	25,90	102
2002	114	83	31	54,92	67	40	27	7	5	16	31	8	46,65	475
2003	121	83	38	156,31	67	35	32	7	9	16	33	2	145,27	573
2004	112	83	29	72,41	49	23	26	6	4	14	21	4	29,67	109
2005	157	139	18	29,57	41	25	16	1	6	9	21	4	16,89	110
2006	176	155	21	50,13	53	35	18	2	5	18	26	2	38,04	421
2007	150	133	17	24,94	46	33	13	2	5	8	29	2	15,87	122

¹⁾ ab 1999 Insolvenzen einschließlich Anschlusskonkurse

Quelle: Bayerisches Landesamt für Statistik und Datenverarbeitung

21.13 Preisindizes für die Lebenshaltung ¹⁾

J a h r	Alle privaten Haushalte		4-Personen-Haushalte von Beamten und Angestellten mit höherem Einkommen		4-Personen-Haushalte von Arbeitern und Angestellten mit mittlerem Einkommen		2-Personen Rentnerhaushalte mit geringem Einkommen		Wohnungsmieten insgesamt
	B a s i s j a h r								
	1962	1995	1962	1995	1962	1995	1962	1995	1995
1962	100,0	33,0	100,0	32,8	100,0	33,5	100,0	31,9	.
1963	102,9	34,0	102,5	33,6	103,0	34,5	103,5	33,0	.
1964	105,4	34,8	104,4	34,3	105,4	35,3	106,4	34,0	.
1965	108,7	35,9	107,2	35,1	109,0	36,5	110,7	35,3	.
1966	112,7	37,1	110,7	36,3	112,8	37,8	115,2	36,8	.
1967	114,6	37,8	113,1	37,1	114,4	38,4	116,8	37,3	.
1968	116,4	38,4	115,7	37,9	115,9	38,8	118,5	37,8	.
1969	118,6	39,1	117,7	38,6	118,3	39,6	122,0	39,0	.
1970	122,6	40,5	121,6	39,9	122,1	40,9	126,0	40,2	.
1971	129,0	42,6	128,2	42,0	128,3	43,0	131,9	42,1	.
1972	136,1	44,9	135,2	44,3	135,1	45,3	139,4	44,5	.
1973	145,7	48,1	144,3	47,3	144,3	48,4	149,4	47,7	.
1974	155,8	51,4	154,6	50,7	154,1	51,7	159,2	50,9	.
1975	165,1	54,5	163,8	53,7	163,5	54,8	169,8	54,2	.
1976	172,1	56,8	170,8	56,0	170,6	57,2	178,3	56,9	.
1977	178,5	58,9	177,1	58,1	176,6	59,2	184,6	58,9	.
1978	183,3	60,5	182,2	59,7	181,1	60,7	188,5	60,2	.
1979	190,8	63,0	189,9	62,2	188,0	63,0	194,9	62,3	.
1980	201,1	66,4	200,2	65,6	197,9	66,3	205,5	65,6	.
1981	213,9	70,6	213,4	69,9	210,4	70,5	218,0	69,6	.
1982	225,1	74,3	224,6	73,6	221,5	74,3	230,2	73,5	.
1983	232,5	76,7	232,2	76,1	228,8	76,7	238,0	76,0	.
1984	238,1	78,6	237,7	77,9	234,2	78,5	244,0	77,9	.
1985	243,1	80,2	242,9	79,6	238,9	80,1	248,7	79,4	.
1986	242,8	80,1	243,2	79,7	238,5	79,9	249,3	79,6	.
1987	243,4	80,3	244,4	80,1	238,6	80,0	248,6	79,4	.
1988	246,5	81,3	248,1	81,3	241,3	80,9	251,3	80,3	.
1989	253,3	83,6	254,8	83,5	248,2	83,2	258,7	82,6	.
1990	260,1	85,8	261,4	85,7	254,9	85,5	266,2	85,0	.
1991	269,6	89,0	271,0	88,8	264,5	88,7	275,8	88,1	75,0
1992	280,4	92,5	281,7	92,3	275,4	92,3	287,2	91,7	82,7
1993	290,5	95,6	292,0	95,7	285,5	95,7	298,0	95,2	91,2
1994	298,1	98,4	300,0	98,3	293,5	98,4	307,2	98,1	96,0
1995	303,0	100,0	305,1	100,0	298,4	100,0	313,1	100,0	100,0
1996	307,0	101,3	309,3	101,4	302,2	101,3	317,3	101,3	103,4
1997	312,6	103,2	313,8	102,9	307,5	103,1	324,3	103,6	106,3
1998	315,5	104,1	316,6	103,8	310,3	104,0	328,7	105,0	108,0
1999	317,6	104,8	318,8	104,5	312,3	104,7	329,6	105,3	109,2
2000	323,8	106,9	324,1	106,2	317,9	106,5	335,2	107,1	110,6
2001	331,6	109,4	330,9	108,5	325,4	109,1	344,4	110,0	112,0
2002	336,0	110,9	335,3	109,9	330,0	110,6	348,9	111,4	113,5
2003 ²⁾
2004
2005
2006
2007

¹⁾ im früheren Bundesgebiet; im Jahresdurchschnitt

²⁾ ab Januar 2003 Umstellung auf Verbraucherpreisindex für Deutschland, Basisjahr 2000

Quelle: Statistisches Bundesamt

21.14 Verkehrswesen

J a h r	Individualverkehr				Öffentlicher Personennahverkehr					
	zugelassene Kraftfahr- zeuge insgesamt 1)	darunter			Bus- linien	Linienlänge (in km)	Anzahl Busse	Wagen- kilometer (in Mio.)	Beförder- ungsfälle von Personen (in Mio.)	Erlöse aus dem Fahrkarten- verkauf (in 1000 €)
		PKW	Krafträder 2)	Lkw u. Zug- maschinen						
1950	6.435	2.257	2.640	1.513
1951	7.153	2.677	2.758	1.689
1952	7.728	3.074	3.215	1.413
1953	9.090	3.811	3.626	1.630
1954	10.559	4.564	4.329	1.630
1955	11.926	5.321	4.757	1.808
1956	10.351	5.905	2.730	1.673
1957	11.604	6.964	2.874	1.727
1958	11.954	7.787	2.323	1.799
1959	13.217	9.245	2.037	1.886
1960	15.082	11.162	1.862	2.004
1961	15.829	12.339	1.294	2.139
1962	17.850	14.609	1.069	2.115
1963	19.424	16.253	855	2.257
1964	21.203	18.090	649	2.392
1965	22.292	19.237	509	2.456	.	55	51	2,4	17,1	.
1966	23.783	20.918	419	2.356	.	54	61	2,8	17,1	.
1967	25.270	22.474	402	2.311	.	57	58	3,2	17,5	.
1968	25.719	23.090	348	2.197	.	58	64	3,1	17,8	.
1969	27.218	24.438	321	2.357	.	60	69	3,2	18,2	.
1970	29.158	26.210	282	2.555	.	60	74	3,3	19,2	.
1971	29.398	26.444	225	2.622	.	61	69	3,3	21,1	.
1972	37.882	33.828	429	3.497	.	83	85	3,6	21,5	.
1973	39.200	35.091	479	3.495	.	87	86	4,0	21,7	.
1974	39.156	35.028	493	3.497	.	88	90	4,0	21,5	.
1975	40.684	36.616	559	3.379	.	89	90	4,0	20,5	.
1976	42.687	38.428	684	3.438	.	83	97	3,9	19,4	.
1977	45.708	40.979	1.075	3.254	10	109	100	4,0	19,2	4.992
1978	48.256	43.173	1.192	3.459	10	108	99	4,0	19,3	5.352
1979	50.150	44.761	1.346	3.559	10	109	92	4,0	19,5	5.756
1980	51.214	45.388	1.623	3.668	10	117	94	4,0	18,8	5.645
1981	51.966	45.765	1.979	3.658	10	118	89	4,0	17,9	7.356
1982	52.833	46.253	2.392	3.587	10	119	88	4,0	18,1	7.336
1983	54.420	47.421	2.744	3.608	10	119	93	4,1	16,9	7.152
1984	55.598	48.490	2.887	3.563	13	208	97	4,1	15,7	7.793
1985	56.852	49.511	3.018	3.647	14	236	108	4,6	16,3	8.775
1986	59.270	51.911	2.906	3.719	15	288	105	4,6	17,2	9.081
1987	62.031	54.578	2.872	3.775	17	321	117	4,8	17,2	9.055
1988	63.323	55.911	2.844	3.699	17	328	119	5,0	17,1	9.062
1989	65.824	58.083	2.882	3.771	27	632	158	5,4	18,1	9.416
1990	68.462	60.342	3.011	3.951	30	672	160	6,4	18,2	12.529
1991	72.367	63.869	3.212	4.071	41	986	197	7,0	20,1	14.704
1992	74.504	65.630	3.500	4.098	69	1.414	231	8,4	22,6	18.118
1993	73.967	64.818	3.779	4.085	69	1.452	238	9,0	24,7	19.855
1994	73.107	63.582	4.061	4.168	71	1.593	246	9,4	25,7	20.853
1995	74.165	64.358	4.263	4.221	60	1.598	257	10,2	26,1	22.203
1996	75.110	65.082	4.454	4.268	60	1.695	271	10,9	27,5	23.176
1997	76.693	65.376	4.853	5.143	60	1.733	275	11,2	27,5	24.091
1998	78.568	66.565	5.221	5.455	65	1.799	284	11,6	27,8	25.443
1999	80.318	67.763	5.441	5.750	66	1.855	299	11,9	28,4	25.676
2000	84.028	70.848	5.853	6.218	66	1.910	297	12,0	31,4	26.666
2001	86.133	72.452	5.965	6.336	66	1.910	297	12,1	31,5	27.684
2002	88.204	73.856	6.071	6.859	70	2.039	297	12,2	31,5	28.463
2003	91.676	76.264	6.230	7.675	70	2.050	297	12,4	31,8	28.843
2004	89.080	74.550	6.484	6.551	73	2.043	298	12,5	32,3	29.523
2005	87.992	74.943	6.576	5.657	73	2.043	301	12,1	33,0	30.058
2006	88.762	76.109	6.699	5.132	74	2.031	298	12,1	33,3	31.102
2007	76.882	65.255	5.838	4.967	76	2.042	337	12,1	33,2	31.898

¹⁾ ohne Fahrzeuge der Bundeswehr; ohne Kfz-Anhänger; bis einschließlich 1971 ohne, ab 1972 einschließlich vorübergehend stillgelegter Fahrzeuge; bis Anfang 1993 ohne Fahrzeuge der Deutschen Bundespost, seit 01.03.1993 bis ca. Ende 1999 Umstellung auf regionale Zulassung von Post- und Telekom-Fahrzeugen; bis Ende 1993 ohne Fahrzeuge der Deutschen Bundesbahn, seit 01.01.1994 bis ca. Ende 1997 Umstellung auf regionale Zulassung von Bahn-Fahrzeugen; ab dem Jahre 2007 ohne die vorübergehend stillgelegten Fahrzeuge

²⁾ ab 1977 einschließlich Kleinkrafträder

Quelle: Kraftfahrt-Bundesamt, Flensburg; RVB GmbH Regensburg; RVV GmbH & Co. KG Regensburg

21.15 Binnenschiffsverkehr im Hafen ¹⁾

J a h r	Zahl der Schiffe		Güterumschlag (in 1000 t)			J a h r ²⁾	Zahl der Schiffe		Güterumschlag (in 1000 t)		
	Ankunft	Abgang	ins- gesamt	davon			Ankunft	Abgang	ins- gesamt	davon	
				Ankunft	Abgang					Ankunft	Abgang
1910	.	.	169,0	90,7	78,3	1959	5.440	5.513	2.283,3	904,5	1.378,9
1911	.	.	162,4	76,7	85,7	1960	6.014	6.023	2.700,5	1.203,5	1.497,1
1912	.	.	243,8	102,3	141,5	1961	5.176	5.153	2.355,0	1.088,9	1.266,1
1913	968	967	237,7	84,7	152,9	1962	5.196	5.170	2.313,5	1.181,3	1.132,2
1914	628	634	228,8	104,4	124,4	1963	4.954	4.896	2.586,5	1.468,0	1.118,5
1915	.	.	160,6	87,2	73,3	1964	5.504	5.526	2.919,4	1.620,4	1.298,9
1916	440	440	111,2	28,9	82,3	1965	4.883	4.889	3.080,8	1.608,8	1.472,0
1917	.	.	96,6	44,9	51,7	1966	7.580	7.622	3.143,7	1.704,4	1.439,3
1918	534	530	186,4	84,9	101,4	1967	6.710	6.729	2.782,1	1.703,8	1.078,2
1919	257	264	54,2	20,7	33,6	1968	8.124	8.061	3.654,8	2.083,8	1.571,0
1920	472	529	161,9	20,0	141,9	1969	7.952	7.990	3.581,1	2.114,3	1.466,8
1921	293	317	84,4	24,3	60,1	1970	7.164	7.149	3.733,3	1.938,8	1.794,5
1922	603	720	302,3	84,2	218,1	1971	6.798	6.785	3.095,6	1.816,7	1.278,9
1923	850	964	306,0	109,3	196,7	1972	6.416	6.441	2.671,9	1.694,2	977,7
1924	1.058	1.040	242,3	111,3	131,0	1973	6.407	6.408	2.949,2	1.812,0	1.137,3
1925	1.246	1.237	279,3	146,4	132,9	1974	5.814	5.822	3.053,5	1.627,8	1.425,7
1926	1.515	1.462	407,5	218,8	188,8	1975	4.950	4.944	2.493,7	1.188,3	1.305,4
1927	1.409	1.377	537,7	258,9	278,9	1976	6.428	6.428	2.871,8	1.375,3	1.496,4
1928	1.716	1.596	586,2	220,7	365,5	1977	5.126	5.159	2.479,0	1.434,9	1.044,2
1929	2.433	2.499	579,9	226,9	353,0	1978	4.466	4.474	2.607,9	1.386,3	1.221,6
1930	1.986	2.001	585,6	218,7	366,9	1979	5.156	5.153	3.173,0	1.287,3	1.885,6
1931	2.001	2.062	523,8	161,5	362,3	1980	4.821	4.811	2.999,1	1.130,5	1.868,5
1932	1.622	1.679	445,8	144,3	301,4	1981	5.301	5.296	3.070,5	1.088,2	1.982,3
1933	1.644	1.612	389,1	110,3	278,8	1982	5.011	5.037	2.600,1	1.013,7	1.586,4
1934	1.884	1.850	522,2	224,4	297,8	1983	4.186	4.190	1.948,7	1.031,2	917,5
1935	1.996	1.987	548,7	225,4	323,2	1984	5.711	5.705	2.579,8	1.255,1	1.324,8
1936	2.124	2.083	703,4	310,7	392,7	1985	4.848	4.834	2.222,6	1.059,3	1.163,4
1937	2.366	2.398	1.238,2	814,3	423,9	1986	4.179	4.189	1.925,9	1.094,1	831,7
1938	3.827	3.765	1.328,2	707,0	621,2	1987	3.691	3.683	2.046,5	1.009,4	1.037,1
1939	3.629	3.579	1.295,5	548,6	746,8	1988	3.265	3.267	1.935,4	798,9	1.136,5
1940	3.182	3.134	1.042,3	423,2	619,1	1989	3.504	3.507	1.938,0	888,9	1.049,2
1941	3.516	3.476	1.165,5	472,4	693,2	1990	3.459	3.455	1.887,0	866,4	1.020,6
1942	3.154	3.102	1.090,3	417,1	673,3	1991	2.677	2.678	1.295,6	683,1	612,4
1943	2.496	2.455	867,2	392,5	474,7	1992	2.425	2.428	1.435,5	669,2	766,3
1944	1.119	1.099	476,7	275,6	201,1	1993	2.726	2.523	1.838,3	1.070,0	768,3
1945	346	195	48,5	38,7	9,8	1994	2.863	2.942	2.013,2	1.174,3	838,9
1946	108	106	8,1	7,5	0,7	1995	2.878	2.898	1.979,4	1.213,9	765,5
1947	485	457	70,9	7,3	63,6	1996	2.732	2.708	1.884,9	1.128,9	756,0
1948	2.287	2.327	686,0	19,8	666,2	1997	3.020	3.039	2.031,0	1.241,4	789,7
1949	3.069	3.089	856,0	90,6	765,4	1998	3.683	3.688	2.748,7	1.692,8	1.055,8
1950	3.879	3.990	1.321,7	174,2	1.147,5	1999	2.681	2.686	2.116,5	1.293,7	822,8
1951	4.958	4.917	1.763,3	377,6	1.385,7	2000	2.775	2.763	2.300,1	1.467,4	832,7
1952	5.761	5.821	2.337,2	624,7	1.712,5	2001	2.723	2.559	2.161,0	1.299,7	861,3
1953	5.555	5.526	2.289,5	841,4	1.448,1	2002	2.282	2.281	2.452,7	1.477,4	975,4
1954	4.997	5.000	2.173,2	757,4	1.415,8	2003	3.839	3.838	3.194,1	1.842,8	1.351,3
1955	5.686	5.637	2.654,2	917,8	1.736,4	2004	3.996	3.991	3.460,8	2.003,9	1.456,8
1956	6.271	6.281	2.956,5	1.024,5	1.932,1	2005	3.516	3.526	3.470,3	1.972,3	1.498,0
1957	6.888	6.872	3.141,3	1.112,9	2.028,4	2006	3.046	3.044	2.403,1	1.545,4	857,7
1958	5.986	6.024	2.568,1	969,7	1.598,4	2007	2.742	2.755	2.277,5	1.486,7	790,8

1) Landeshafen Regensburg: Donaulände, West- und Osthafen

2) ab 1966 einschließlich Kiestransportschiffe

Quelle: Hafenverwaltung Regensburg

21.16 Fremdenverkehr ¹⁾

J a h r	Betten ²⁾		Ankünfte			Übernachtungen			Bettenbelegung ³⁾		
	ins- gesamt	in Hotels	ins- gesamt	aus dem Ausland	in Hotels	ins- gesamt	aus dem Ausland	in Hotels	ins- gesamt	in Hotels	in Gast- höfen
1955	1.108	.	115.169	7.448	.	171.720	11.132
1956	1.108	.	129.014	8.976	.	181.788	11.940
1957	1.169	.	127.040	9.719	.	185.910	12.871
1958	1.242	.	128.492	10.215	.	191.521	13.576
1959	1.281	.	129.435	11.538	.	195.636	15.146
1960	1.271	.	127.059	12.480	.	196.068	19.007
1961	1.271	.	136.104	11.720	.	198.565	18.590
1962	1.277	.	136.849	12.710	.	199.066	19.219
1963	1.277	.	122.629	14.143	.	194.352	20.285
1964	1.277	.	130.159	17.949	.	204.592	26.443
1965	1.291	.	129.983	16.393	.	199.633	21.066
1966	1.277	.	121.069	16.146	.	171.720	21.385
1967	1.277	.	127.567	15.208	.	179.466	20.519
1968	1.228	.	138.949	13.738	.	205.615	18.605
1969	1.321	.	141.538	17.104	.	228.489	28.126
1970	1.320	.	129.026	14.236	.	224.249	25.969
1971	1.320	.	138.980	17.802	.	222.594	28.908
1972	.	.	127.548	16.290	.	211.588	28.931
1973	.	.	125.030	15.020	.	211.065	24.857
1974	.	.	.	14.549	.	.	20.956
1975	.	.	.	14.818	.	.	22.597
1976	.	.	.	15.196	.	.	24.333
1977	.	.	132.821	22.174	105.161	225.440	28.256	163.328	.	.	.
1978	.	.	140.300	21.892	112.875	226.340	.	182.077	.	.	.
1979	.	.	154.030	21.807	123.412	280.994	.	209.094	.	.	.
1980	.	.	163.040	24.098	130.725	287.849	.	215.136	.	.	.
1981	1.873	1.453	164.176	24.000	139.750	293.573	40.296	230.244	43,7	43,7	.
1982	1.919	1.450	159.539	27.889	135.662	283.832	48.027	221.923	41,6	42,5	32,5
1983	1.924	1.459	158.621	29.754	135.944	267.838	46.563	213.963	39,0	40,5	30,6
1984	1.894	1.491	156.810	30.777	136.692	263.700	49.581	217.326	38,5	40,1	29,6
1985	1.958	1.521	160.503	31.145	136.736	270.530	51.540	219.363	38,5	40,0	33,3
1986	2.157	1.687	176.033	33.015	148.931	309.012	60.187	250.546	39,9	41,2	33,8
1987	2.411	1.941	192.121	35.395	165.135	324.392	58.711	268.606	37,2	38,3	32,6
1988	2.561	2.102	207.219	37.848	179.487	358.905	62.791	298.056	38,7	39,1	37,1
1989	2.833	2.381	233.575	49.416	205.664	403.057	81.849	342.535	39,5	39,6	39,9
1990	2.964	2.499	257.383	60.835	226.240	461.284	103.581	390.363	43,3	43,1	47,8
1991	2.913	2.450	260.672	60.785	230.868	461.792	98.381	392.671	44,3	44,1	44,6
1992	3.002	2.466	249.288	57.092	220.609	455.392	96.277	383.694	43,3	43,1	39,3
1993	3.174	2.614	244.395	48.842	214.245	453.919	87.055	381.683	40,2	40,3	36,0
1994	3.322	2.774	239.334	51.551	207.622	456.791	91.943	383.655	38,0	38,2	34,0
1995	3.633	3.106	251.084	53.571	220.092	485.041	98.049	416.086	36,9	37,1	32,3
1996	4.162	3.641	262.604	53.248	231.510	491.566	92.558	424.717	32,5	32,1	30,3
1997	4.313	3.796	278.731	64.049	249.781	505.918	108.868	446.769	32,4	32,5	23,7
1998	4.387	3.894	311.451	70.352	283.125	561.073	122.068	501.097	35,2	35,5	28,7
1999	4.434	3.960	326.528	74.666	296.437	585.203	138.889	521.760	36,3	36,3	31,7
2000	4.262	3.831	342.149	76.860	313.629	620.602	147.176	559.003	40,2	40,3	34,4
2001	3.940	3.583	353.268	75.420	324.301	613.986	130.569	554.242	42,9	42,6	41,4
2002	3.980	3.588	351.073	74.083	322.318	628.487	132.008	563.773	43,6	43,2	42,6
2003	3.949	3.545	347.529	73.885	317.405	627.508	149.061	557.897	43,7	43,2	44,3
2004	3.950	3.540	377.946	85.762	345.925	637.212	159.393	563.766	44,2	43,7	48,7
2005	4.094	3.701	385.937	83.288	355.363	660.176	159.730	589.533	44,3	43,8	48,4
2006	⁴⁾ 4.254	3.429	418.050	92.637	349.781	715.615	174.710	552.910	46,1	44,2	51,3
2007	⁵⁾ 4.113	3.300	428.412	96.028	356.915	745.004	184.708	572.788	49,6	47,6	53,4

¹⁾ in Beherbergungsbetrieben mit mehr als 8 Gästebetten einschließlich Jugendherberge

²⁾ im Jahresdurchschnitt

³⁾ (Übernachtungen x 100) : (Betten x Tage des Berichtszeitraums)

⁴⁾ aufgrund geänderter Definitionen und Zuordnungen bei den Hotels und Gasthöfen ist ein Vergleich mit den Vorjahren bei den Zahlen, die die Hotels und Gasthöfe betreffen, nur eingeschränkt möglich

⁵⁾ im Jahre 2007 vorläufige Zahlen

Quelle: bis einschließlich 2005 Fremdenverkehrsstatistik der Stadt Regensburg;
ab dem Jahre 2006 Bayerisches Landesamt für Statistik und Datenverarbeitung

21.17 Krankenhauswesen ¹⁾

J a h r	Plan- betten ins- gesamt	Krankenhauspersonal					Krankenhausversorgung ²⁾			
		Ärzte	Pflege- dienst	Med. - techn. Dienst	Versor- gungs- dienst ³⁾	Ver- waltungs- dienst	Patienten	Pflegetage (in 1000)	Auslastung in % ⁴⁾	durch- schnittl. Verweildauer in Tagen ⁵⁾
1977	3.526	183	680	131	650	.	39.236	597	83	15
1978	3.500
1979	3.327
1980	3.286	197	797	136	658	.	41.845	570	82	14
1981	3.252
1982	3.220
1983	2.939	204	776	141	600	.	41.933	540	83	13
1984	2.887	230	739	211	668	.	41.198	519	84	13
1985	2.887	233	782	169	638	.	42.671	516	82	12
1986	2.847	243	807	159	645	.	46.975	515	81	11
1987	2.802	233	822	139	645	.	48.492	508	79	10
1988	2.793	250	831	171	614	.	47.284	505	79	11
1989	2.655	256	898	170	545	.	46.684	503	83	11
1990	.	265	916	165	547	.	46.758	507	84	11
1991	2.324	280	957	242	458	.	52.179	774	80	15
1992	2.267	555	55.973	784	86	14
1993	2.442	545	947	613	326	250	68.004	842	86	12
1994	2.506	655	1.288	808	426	280	69.713	865	87	12
1995	2.514	750	1.827	839	458	362	73.346	851	86	12
1996	2.471	755	1.913	959	450	389	74.525	826	87	11
1997	2.460	813	1.968	915	461	386	76.859	766	85	10
1998	2.596	877	2.207	1.325	457	444	83.180	788	85	10
1999	2.740	950	2.135	1.173	365	438	88.078	812	83	9
2000	2.768	996	2.414	1.334	512	478	91.169	941	85	10
2001	2.749	1.043	2.451	1.397	487	489	89.684	901	82	10
2002	2.711	1.088	2.446	1.478	500	514	91.520	933	86	10
2003	2.720	1.123	2.419	1.560	487	519	91.416	906	83	10
2004	2.721	1.111	2.470	1.573	482	526	91.784	864	80	9
2005	2.739	1.106	2.466	1.565	458	517	90.894	870	80	10
2006	2.663	1.092	2.505	1.607	465	538	92.477	870	82	9
2007	.	1.112	2.492	1.631	461	542	95.780	884	83	9

¹⁾ ab 01.06.1992 Klinikum der Universität Regensburg in Betrieb
Fusionierung mit der Klinik St. Hedwig und dem
Krankenhaus Barmherzige Brüder Regensburg im Juli 2001
Übernahme der Klinik Dr. Opitz durch das Krankenhaus
der Barmherzigen Brüder Regensburg zum 09.10.2002

²⁾ bis 1990 Akutkrankenhäuser; ab 1991 Plankrankenhäuser
³⁾ bis 1991 einschließlich Verwaltungsdienst
⁴⁾ (Pflegetage x 100) : (Betten x Tage des Berichtszeitraums)
⁵⁾ Pflegetage : Patienten

Quelle: Bayerisches Landesamt für Statistik und Datenverarbeitung; Angaben der einzelnen Krankenhäuser

21.18 Wohngeldwesen ¹⁾

J a h r	Wohngeld										
	Empfänger ²⁾							ausgezählte Beträge			
	ins- gesamt	auf 1000 Einw. ³⁾	davon		davon Haushalte			ins- gesamt in 1000 €	davon		je Einw. ³⁾ in €
			Miet- zuschuss	Lasten- zuschuss	mit 1 Familien- mitglied	mit 2 Familien- mitgliedern	mit 3 u. mehr Familien- mitgliedern		Miet- zuschuss	Lasten- zuschuss	
1977	1.869	1.838	31	.	
1978	2.483	2.436	47	.	
1979	2.693	2.645	49	.	
1980	2.845	2.804	41	.	
1981	4.032	3.946	86	.	
1982	6.798	.	6.672	126	4.102	1.211	1.485	4.008	3.935	73	.
1983	6.753	.	6.644	109	4.071	1.206	1.476	4.267	4.196	71	.
1984	6.062	.	5.974	88	3.631	1.069	1.362	3.777	3.722	55	.
1985	6.142	.	6.060	82	3.707	1.089	1.346	3.798	3.743	55	.
1986	7.327	.	7.179	148	4.299	1.293	1.735	5.262	5.163	99	.
1987	7.279	59,0	7.135	144	4.284	1.310	1.685	5.453	5.347	106	44,17
1988	6.759	56,9	6.625	134	3.967	1.208	1.584	4.979	4.878	101	41,94
1989	6.592	55,2	6.459	133	3.836	1.188	1.568	4.803	4.692	111	40,20
1990	6.804	56,0	6.666	138	3.924	1.212	1.668	4.856	4.762	94	39,95
1991	5.660	46,1	5.512	148	3.341	903	1.416	4.040	3.932	108	32,91
1992	4.826	38,9	4.702	124	2.816	758	1.252	2.822	2.737	85	22,74
1993	4.549	36,4	4.446	103	2.716	716	1.117	2.445	2.390	55	19,55
1994	4.269	34,0	4.183	86	2.509	677	1.083	2.152	2.103	49	17,14
1995	4.047	32,2	3.968	79	2.362	643	1.042	2.039	2.001	37	16,20
1996	3.834	30,6	3.777	57	2.202	638	994	2.273	2.238	35	18,14
1997	3.737	29,9	3.676	61	2.071	665	1.001	2.402	2.359	43	19,19
1998	3.781	30,3	3.732	49	2.130	663	988	2.282	2.244	39	18,28
1999	3.467	27,8	3.425	42	1.933	605	929	2.130	2.095	34	17,05
2000	3.189	25,5	3.138	51	1.775	552	862	1.916	1.882	34	15,32
2001	3.793	30,0	3.723	70	2.134	686	973	2.756	2.708	48	21,76
2002	4.074	32,0	4.006	68	2.227	771	1.076	3.664	3.601	63	28,74
2003	3.804	29,6	3.749	55	2.175	702	927	4.545	4.471	74	35,34
2004	3.968	30,8	3.918	50	2.283	716	969	5.088	5.009	79	39,47
2005	1.829	14,1	1.790	39	944	323	562	2.384	2.331	53	18,36
2006	1.647	12,5	1.604	43	900	265	482	3.053	2.987	66	23,24
2007	1.572	11,9	1.543	29	885	201	486	1.989	1.941	48	15,01

¹⁾ Leistungen nach Anlage 1-8 WoGG; pauschaliertes Wohngeld ist nicht enthalten

²⁾ bis zum Jahre 2002 Stichtag jeweils 15.09.; ab dem Jahre 2003 Stichtag 31.12

³⁾ Bevölkerung am Ort der Hauptwohnung (siehe Seite 52) zum Stichtag des jeweiligen Jahres

Quelle: Amt für Soziales der Stadt Regensburg - eigene Berechnungen

21.19 Schüler an den Volksschulen, Realschulen und Gymnasien

J a h r	Schüler am 01.10.								
	Volksschulen			Realschulen			Gymnasien		
	ins- gesamt	davon		ins- gesamt	davon		ins- gesamt	davon	
		männlich	weiblich		männlich	weiblich		männlich	weiblich
1961	10.965	5.517	5.448	2.605	1.332	1.273	3.909	2.644	1.265
1962	10.902	5.488	5.414	2.660	1.340	1.320	3.975	2.664	1.311
1963	10.729	5.345	5.384	2.768	1.439	1.329	4.031	2.734	1.297
1964	10.885	5.484	5.401	2.827	1.455	1.372	4.185	2.796	1.389
1965	10.781	5.404	5.377	2.917	1.511	1.406	4.395	2.911	1.484
1966	10.715	5.396	5.319	2.087	1.124	963	4.799	3.184	1.615
1967	10.158	5.065	5.093	2.122	1.038	1.084	5.003	3.295	1.708
1968	10.292	5.137	5.155	2.254	1.056	1.198	5.310	3.461	1.849
1969	11.131	5.570	5.561	2.301	1.037	1.264	5.598	3.612	1.986
1970	11.174	5.599	5.575	2.358	1.092	1.266	5.866	3.713	2.153
1971	11.133	5.592	5.541	2.511	1.180	1.331	6.269	3.861	2.408
1972	11.037	5.579	5.458	2.416	1.086	1.330	6.555	3.953	2.602
1973	11.031	5.633	5.398	2.343	997	1.346	6.801	3.979	2.822
1974	11.003	5.618	5.385	2.365	988	1.377	6.890	3.989	2.901
1975	10.571	5.400	5.171	2.326	988	1.338	6.938	3.977	2.961
1976	10.142	5.170	4.972	2.296	956	1.340	6.863	3.925	2.938
1977	9.665	4.914	4.751	2.296	969	1.327	7.081	4.077	3.004
1978	9.090	4.483	4.607	2.303	964	1.339	7.031	4.013	3.018
1979	8.058	4.128	3.930	2.333	970	1.363	7.030	3.272	3.758
1980	7.474	3.840	3.634	2.299	978	1.321	6.877	3.778	3.099
1981	6.801	3.525	3.276	2.355	987	1.368	6.680	3.669	3.011
1982	6.471	3.354	3.117	2.334	969	1.365	6.448	3.545	2.903
1983	6.082	3.184	2.898	2.233	945	1.288	6.167	3.391	2.776
1984	5.786	3.048	2.738	2.112	859	1.253	5.866	3.202	2.664
1985	5.428	2.810	2.618	1.908	777	1.131	5.643	3.054	2.589
1986	5.246	2.675	2.571	1.781	741	1.040	5.447	2.948	2.499
1987	5.173	2.666	2.507	1.697	672	1.025	5.253	2.832	2.421
1988	5.274	2.659	2.615	1.608	654	954	5.162	2.775	2.387
1989	5.385	2.720	2.665	1.596	619	977	5.220	2.768	2.452
1990	5.576	2.794	2.782	1.565	606	959	5.293	2.783	2.510
1991	5.652	2.884	2.768	1.545	577	968	5.506	2.878	2.628
1992	5.653	2.921	2.732	1.646	636	1.010	5.647	2.936	2.711
1993	5.803	2.967	2.836	1.692	671	1.021	5.795	2.977	2.818
1994	5.976	3.092	2.884	1.828	745	1.083	5.958	3.004	2.954
1995	6.177	3.186	2.991	1.923	788	1.135	6.012	3.001	3.011
1996	6.353	3.273	3.080	2.054	858	1.196	6.162	3.059	3.103
1997	6.447	3.339	3.108	2.146	895	1.251	6.278	3.066	3.212
1998	6.609	3.437	3.172	2.236	946	1.290	6.342	3.060	3.282
1999	6.639	3.500	3.139	2.398	1.007	1.391	6.468	3.099	3.369
2000	6.620	3.475	3.145	2.436	1.017	1.419	6.539	3.158	3.381
2001	6.582	3.416	3.166	2.555	1.059	1.496	6.679	3.234	3.445
2002	6.631	3.401	3.230	2.564	1.101	1.463	6.833	3.299	3.534
2003	6.631	3.437	3.194	2.512	1.107	1.405	7.007	3.399	3.608
2004	6.670	3.430	3.240	2.521	1.086	1.435	7.169	3.455	3.714
2005	6.662	3.417	3.245	2.581	1.107	1.474	7.272	3.516	3.756
2006	6.572	3.365	3.207	2.629	1.123	1.506	7.459	3.631	3.828
2007	6.646	.	.	2.617	1.131	1.486	7.595	3.763	3.832

Quelle: Bayerisches Landesamt für Statistik und Datenverarbeitung; Amt für Schulen der Stadt Regensburg

21.20 Fachhochschule Regensburg ¹⁾

J a h r	Studierende im Wintersemester													Wirt- schaft	Sozial- wesen
	darunter im Fachbereich Technik														
	ins- gesamt	darunter Aus- länder	davon												
			ins- gesamt	Archi- tektur	Bau- ingenieur- wesen	Elektro- Energie- u. Nach- richten- technik	Ma- schinen- bau	Mathe- matik Infor- matik ²⁾	Mecha- tronik	Prod. u. Auto- matisie- rungs- technik	Ver- fahrens- technik	Master in Electrical and Micro- systems			
1966/67	1.014	22	1.014	100	167	372	375
1967/68	1.026	26	1.026	109	208	363	346
1968/69	1.085	29	1.085	136	205	389	355
1969/70	1.278	28	1.278	175	248	443	412
1970/71	1.281	22	1.281	182	265	438	396
1971/72	1.540	36	881	166	224	153	338	264	51
1972/73	1.488	24	861	139	170	344	208	377	190
1973/74	1.564	14	899	179	156	338	202	24	402	263
1974/75	1.748	11	1.102	205	195	390	226	86	368	278
1975/76	2.133	.	1.408	220	237	504	293	154	408	317
1976/77	2.431	.	1.546	189	270	566	332	189	494	391
1977/78	2.412	10	1.451	165	252	485	351	198	509	452
1978/79	2.435	18	1.468	159	264	476	370	199	513	454
1979/80	2.459	20	1.485	197	277	421	381	209	518	456
1980/81	2.658	29	1.630	272	294	401	388	275	556	472
1981/82	3.165	31	2.023	359	332	546	446	340	631	511
1982/83	3.814	33	2.508	389	368	792	575	384	778	528
1983/84	4.143	34	2.727	435	406	807	604	475	889	527
1984/85	4.496	42	3.001	436	454	981	639	491	978	517
1985/86	4.807	43	3.211	444	448	1.086	700	533	1.082	514
1986/87	4.854	49	3.266	428	420	1.109	784	525	1.084	504
1987/88	5.106	47	3.372	472	386	1.146	834	534	1.203	531
1988/89	5.279	53	3.549	485	374	1.225	916	549	1.204	526
1989/90	5.668	67	3.827	452	449	1.284	1.029	613	1.238	603
1990/91	5.917	83	3.996	454	506	1.305	1.125	606	1.306	615
1991/92	6.198	97	4.239	484	550	1.344	1.142	719	1.317	642
1992/93	6.202	137	4.229	513	559	1.329	1.090	738	1.326	647
1993/94	6.060	165	4.095	506	590	1.191	1.023	785	1.311	654
1994/95	5.928	165	3.973	518	596	1.115	909	835	1.331	624
1995/96	5.514	152	3.552	495	575	925	738	819	1.326	636
1996/97	5.267	181	3.227	463	553	802	612	797	1.401	639
1997/98	4.871	167	2.890	439	539	630	477	775	.	.	30	.	.	1.366	615
1998/99	4.721	166	2.729	414	476	560	470	760	.	.	49	.	.	1.373	619
1999/00	4.555	176	2.626	348	433	498	508	779	.	.	60	.	.	1.311	618
2000/01	4.683	202	2.776	337	388	502	529	823	71	50	76	.	.	1.298	609
2001/02	4.896	248	2.994	330	382	546	585	855	144	75	77	.	.	1.311	591
2002/03	5.064	259	3.213	334	356	522	685	924	192	99	86	15	.	1.256	595
2003/04	5.459	277	3.542	309	348	565	787	1.010	249	137	108	29	.	1.331	586
2004/05	5.650	246	3.686	333	296	561	781	1.115	281	153	129	37	.	1.373	591
2005/06	5.757	327	3.846	328	275	564	843	1.172	327	191	98	48	.	1.315	596
2006/07	5.711	370	3.846	308	260	553	827	1.189	348	235	77	49	.	1.277	588
2007/08	5.680	311	3.949	309	265	568	923	1.201	334	258	46	45	.	1.201	530

¹⁾ bis einschließlich 1970 Johannes-Kepler-Polytechnikum (Staatl. Ingenieurschule für Bau- u. Maschinenwesen);

Architektur = Hochbau; Bauingenieurwesen = Ingenieurbau

²⁾ ab 1992/93 einschließlich Mikrosystemtechnik

Quelle: Fachhochschule Regensburg

21.21 Universität Regensburg

Wintersemester	Studierende ¹⁾			Studienfälle													
	insgesamt	darunter		insgesamt	davon												
		weiblich	Ausländer		Kath. Theologie	Rechtswissenschaften	Wirtschaftswissenschaften	Philosophie Sport Kunstwissenschaft	Psychologie u. Pädagogik	Geschichte Gesellschaft Geographie	Sprach- und Literaturwissenschaft	Mathematik	Physik	Biologie vorklin. Medizin ³⁾	Chemie und Pharmazie		
1967/68	661	98	10
1968/69	1.585	313	47
1969/70	2.451	562	113
1970/71	3.633	848	120
1971/72	4.451	1.140	177
1972/73	6.996	2.242	205
1973/74	8.365	2.774	244
1974/75	9.388	3.318	278
1975/76	9.726	3.511	252
1976/77	9.617	3.627	271
1977/78	8.869	3.362	243	12.745	474	1.186	1.477	651	1.613 ²⁾	1.712	2.718	598	498	1.028	790		
1978/79	9.368	3.757	244	14.241	639	1.400	1.434	1.475	837	2.001	3.147	672	480	1.308	848		
1979/80	9.841	4.073	251	14.630	724	1.591	1.312	1.451	701	2.161	3.212	711	483	1.350	934		
1980/81	10.619	4.494	248	17.478	1.071	1.877	1.350	1.918	838	2.507	3.817	828	590	1.655	1.027		
1981/82	11.418	5.242	265	18.739	1.130	2.145	1.390	2.215	920	2.652	3.917	878	562	1.798	1.132		
1982/83	12.205	5.672	270	20.112	1.171	2.136	1.725	2.463	998	2.868	4.267	890	581	1.827	1.186		
1983/84	12.144	5.632	285	18.652	778	2.172	1.704	2.210	1.063	2.571	3.844	801	570	1.792	1.147		
1984/85	11.905	5.571	269	17.944	884	2.092	1.782	1.977	1.041	2.450	3.512	676	579	1.767	1.184		
1985/86	11.413	5.373	255	14.553	498	1.862	1.836	1.100	990	1.768	2.867	319	563	1.604	1.146		
1986/87	11.634	5.363	297	14.665	469	1.756	2.015	1.122	988	1.794	2.731	339	625	1.645	1.181		
1987/88	12.112	5.632	340	15.291	466	1.651	2.226	1.172	966	1.968	2.828	393	685	1.724	1.212		
1988/89	13.052	6.134	429	16.629	504	1.661	2.511	1.242	919	2.209	3.083	517	842	1.857	1.284		
1989/90	13.467	6.402	577	17.527	532	1.676	2.507	1.268	818	2.437	3.494	633	974	1.885	1.303		
1990/91	15.252	7.149	663	20.034	581	2.008	2.748	1.398	854	2.824	4.202	825	1.198	1.975	1.421		
1991/92	15.704	7.396	675	21.112	681	2.097	2.719	1.491	917	2.920	4.776	888	1.235	1.913	1.475		
1992/93	16.407	7.809	756	22.780	720	2.336	2.682	1.616	978	3.284	5.233	1.045	1.241	1.901	1.744		
1993/94	16.899	8.005	841	23.482	737	2.500	2.728	1.702	1.025	3.525	5.537	1.127	1.306	1.908	1.387		
1994/95	16.775	8.003	815	23.666	737	2.550	2.523	1.737	1.051	3.720	5.797	1.130	1.252	1.865	1.304		
1995/96	16.827	8.199	839	23.878	705	2.599	2.332	1.742	1.138	3.922	6.031	1.105	1.150	1.891	1.263		
1996/97	16.682	8.259	814	23.816	737	2.586	2.213	1.758	1.222	4.132	6.028	1.013	1.002	1.922	1.203		
1997/98	16.388	8.224	879	23.468	719	2.425	2.166	1.751	1.344	4.157	6.067	875	875	1.962	1.127		
1998/99	15.913	8.212	900	22.645	672	2.341	2.231	1.671	1.396	3.936	5.820	737	741	2.026	1.074		
1999/00	14.775	6.991	947	20.567	603	2.321	2.344	1.240	1.379	2.939	5.370	609	660	2.058	1.044		
2000/01	14.909	8.064	964	20.802	552	1.971	2.735	1.175	1.441	2.977	5.551	568	611	2.196	1.025		
2001/02	15.385	8.420	1.086	21.669	551	1.752	2.896	1.228	1.478	3.310	5.920	582	645	2.244	1.063		
2002/03	16.125	9.022	1.253	22.755	527	1.855	3.009	1.255	1.521	3.685	6.271	588	586	2.332	1.126		
2003/04	17.688	9.945	1.419	25.316	640	2.345	2.760	1.531	1.597	4.363	6.944	746	747	2.402	1.241		
2004/05	17.624	9.953	1.421	25.962	748	2.206	2.548	1.641	1.518	4.546	7.402	849	802	2.461	1.241		
2005/06	17.741	10.218	1.402	26.927	882	2.022	2.409	1.750	1.486	4.384	8.281	992	875	2.549	1.297		
2006/07	18.036	10.482	1.496	27.487	1.036	1.888	2.325	2.016	1.443	4.141	8.474	1.174	931	2.654	1.405		
2007/08	17.277	10.226	1.363	26.156	922	1.803	2.188	1.924	1.269	3.554	8.265	1.271	940	2.665	1.355		

¹⁾ einschl. Beurlaubte²⁾ einschließlich Erziehungswissenschaften³⁾ ab 1984/85 einschließlich Zahnmedizin

Quelle: Universität Regensburg

21.22 Städtische Ver- und Entsorgung

J a h r	Versorgung			Müllentsorgung				
	Gas- versorgung in Mio. kWh ¹⁾	Wasser- versorgung in Mio. m ³	Strom- versorgung in Mio. kWh ²⁾	angeschl. Einwohner (in 1000)	Müllmenge (in 1000 t)	Müllent- leerungen insgesamt ³⁾	davon	
							60 - 240 Ltr. Tonnen	1,1 m ³ Großbeh.
1961	13,0	6,7	114,6	118	35	.	.	.
1962	13,6	7,2	130,0	119	33	.	.	.
1963	14,7	7,6	142,6	120	29	.	.	.
1964	15,7	8,1	156,2	122	29	.	.	.
1965	18,3	7,7	171,5	123	30	.	.	.
1966	18,8	8,6	186,1	123	30	.	.	.
1967	20,0	8,7	200,9	124	35	.	.	.
1968	21,7	8,7	221,7	124	45	.	.	.
1969	26,3	9,2	246,2	129	45	.	.	.
1970	30,7	9,5	268,6	131	47	.	.	.
1971	35,3	9,6	297,2	132	50	.	.	.
1972	43,2	10,0	340,2	132	53	.	.	.
1973	56,9	10,8	360,5	134	50	.	.	.
1974	33,8	10,9	383,2	133	50	.	.	.
1975	42,9	11,1	393,7	132	50	.	.	.
1976	63,7	11,9	535,9	130	50	.	.	.
1977	846,2	10,6	542,3	134	.	31.287	29.856	1.431
1978	1.050,8	10,4	570,8	133	.	31.727	30.023	1.704
1979	1.052,3	10,8	585,6	135	.	31.595	29.692	1.903
1980	1.153,2	11,0	606,4	135	.	31.482	29.442	2.040
1981	1.161,9	11,0	604,4	135	.	31.599	29.447	2.152
1982	1.212,4	11,1	616,7	134	.	31.848	29.553	2.295
1983	1.619,0	11,2	632,6	129	.	31.792	29.373	2.419
1984	1.709,4	10,8	658,2	129	.	31.770	29.328	2.442
1985	1.790,0	10,7	684,2	129	.	31.871	29.180	2.691
1986	1.711,2	10,8	729,0	129	.	32.029	29.135	2.894
1987	1.770,1	11,0	784,0	129	.	31.875	28.912	2.963
1988	1.720,6	11,2	799,5	129	30	31.802	28.723	3.079
1989	1.859,9	10,6	822,2	130	34	31.580	28.335	3.245
1990	1.907,0	11,1	869,1	131	35	31.062	27.727	3.335
1991	2.029,8	11,3	927,2	133	33	28.305	25.193	3.112
1992	1.821,7	11,2	972,2	137	33	27.406	24.414	2.992
1993	2.036,7	11,1	962,6	139	28	26.755	23.900	2.855
1994	1.981,4	11,3	980,2	140	28	26.023	23.060	2.963
1995	2.197,5	11,0	1.015,5	141	29	26.445	23.490	2.955
1996	2.413,3	10,8	1.032,6	141	29	26.579	23.608	2.971
1997	2.204,9	10,5	1.043,6	141	29	27.223	24.125	3.098
1998	2.281,4	10,7	1.068,1	141	30	27.422	24.276	3.146
1999	2.611,6	10,5	1.074,4	142	30	27.472	24.340	3.132
2000	2.354,2	10,5	1.117,7	142	31	27.885	24.703	3.182
2001	2.381,2	10,6	1.166,4	142	32	28.036	24.832	3.204
2002	2.776,9	10,4	1.185,1	142	33	28.389	25.041	3.348
2003	2.597,7	10,9	1.203,8	142	31	28.691	25.278	3.413
2004	2.577,5	11,0	1.228,8	150	32	28.639	25.533	3.106
2005	2.613,1	10,9	1.299,2	150	32	28.954	25.744	3.210
2006	2.474,2	10,5	1.364,4	143	33	29.752	26.234	3.518
2007	2.425,8	10,5	1.310,5	145	33	29.970	26.494	3.476

¹⁾ bis 1976 Angaben in Mio. m³; ab 1.10.74 Erdgasversorgung

²⁾ bis einschließlich 1975 Versorgung südlich der Donau durch die Stadtwerke; nördlich durch die OBAG;
ab 1977 Versorgung durch die REWAG

³⁾ je zeitlichem Turnus

Quelle: Geschäftsbericht der Regensburger Energie- und Wasserversorgung AG & Co. KG;
Amt für Abfallentsorgung, Straßenreinigung und Fuhrpark der Stadt Regensburg

21.23 Verkehrsunfälle, Brandschutzwesen und Strafbare Handlungen

J a h r	Verkehrsunfälle ¹⁾				Brandschutzwesen		Strafbare Handlungen	
	ins- gesamt	darunter			Einsätze insgesamt ²⁾	darunter Brände	ins- gesamt	darunter Diebstahl
		mit Personen- schäden	Getötete	Verletzte				
1949	589	.	12	354
1950	848	.	15	493
1951	1.084	600	14	719
1952	1.027	554	8	672
1953	1.137	660	22	796
1954	1.339	766	26	924
1955	1.621	890	14	1.106	.	.	6.571	2.022
1956	1.660	896	29	1.097	.	.	6.918	2.086
1957	1.608	849	21	1.013	.	.	7.496	2.358
1958	1.973	874	20	1.062	.	.	6.387	2.301
1959	2.230	956	21	1.165	461	158	7.129	2.712
1960	2.788	1.116	15	1.400	479	145	7.181	2.782
1961	2.743	933	17	1.152	537	128	6.444	2.301
1962	2.807	800	16	956	618	126	6.569	2.486
1963	3.071	837	19	1.074	595	117	5.647	2.412
1964	3.252	795	26	949	634	128	6.120	2.976
1965	3.164	754	21	1.057	758	123	7.181	3.510
1966	3.346	784	25	915	592	114	6.483	3.531
1967	3.141	842	18	970	706	156	8.207	4.400
1968	3.204	759	20	937	608	155	8.612	4.980
1969	3.179	775	16	988	625	134	8.686	5.194
1970	3.692	874	40	1.114	849	131	8.215	5.015
1971	3.367	775	16	985	879	206	7.478	4.822
1972	3.410	803	16	1.017	924	198	7.081	4.252
1973	3.199	671	21	866	1.029	229	8.063	5.060
1974	3.220	739	14	927	1.054	206	10.062	6.661
1975	3.241	767	26	955	1.103	205	9.247	6.009
1976	3.517	779	18	990	1.173	300	8.663	5.863
1977	3.894	889	26	1.159	1.333	190	9.194	6.358
1978	3.776	794	17	1.008	1.232	195	9.283	6.326
1979	4.345	873	20	1.061	1.442	192	10.316	6.575
1980	4.534	913	16	1.180	1.475	212	11.717	7.495
1981	4.360	920	20	1.148	1.473	294	12.149	7.285
1982	4.564	914	13	1.198	1.470	218	11.100	6.349
1983	4.458	997	11	1.259	1.532	216	11.406	6.996
1984	4.552	879	12	1.091	1.513	272	11.154	6.736
1985	4.778	828	9	992	1.571	209	10.148	6.180
1986	4.668	850	13	1.074	1.531	212	10.229	5.958
1987	4.940	780	6	930	1.645	204	9.763	5.748
1988	4.809	777	3	970	1.809	212	9.561	5.551
1989	4.907	877	9	1.094	1.481	202	10.081	5.825
1990	4.671	829	4	1.033	2.160	205	9.711	5.671
1991	4.430	747	5	957	1.752	241	12.086	7.137
1992	4.562	843	13	1.088	1.700	232	12.471	7.748
1993	4.334	769	7	956	1.731	228	12.291	7.598
1994	4.112	800	10	1.049	1.736	186	13.002	7.788
1995	4.173	792	9	992	1.588	193	13.073	7.396
1996	4.377	801	4	1.030	1.525	208	13.436	7.344
1997	4.156	749	2	967	1.679	199	13.100	7.372
1998	4.189	783	5	1.014	1.520	183	13.130	6.808
1999	4.567	812	9	1.038	1.675	220	11.524	5.313
2000	4.411	751	6	955	1.627	187	12.378	5.407
2001	4.687	778	9	1.007	1.781	205	13.441	6.250
2002	4.473	804	3	1.024	2.057	177	14.347	6.789
2003	4.347	747	6	907	1.826	205	14.892	6.783
2004	4.597	707	5	909	1.925	155	15.382	6.642
2005	4.211	658	3	810	1.724	185	12.174	5.540
2006	4.303	680	3	860	2.047	158	13.105	5.819
2007	4.510	746	-	895	1.781	165	13.070	5.638

¹⁾ bis 2004 einschließlich, ab dem Jahre 2005 ohne Bundesautobahn-Unfälle

²⁾ im Jahre 1990 stark erhöht durch Unwetter

Quelle: Polizeidirektion Regensburg; Amt für Brand- und Zivilschutz der Stadt Regensburg

21.24 Immissions-Konzentrationsmessungen ¹⁾

J a h r	Kohlenmonoxid CO		Schwefeldioxid SO ₂		Schweb- staub		Stickstoffdioxid NO ₂		Stickstoff- monoxid NO		Kohlenwasser- stoffe CnHm-O ₂ ²⁾		Ozon O ₃	
	Lang- zeitwert mg/m ³	Kurz- zeitwert mg/m ³	Lang- zeitwert mg/m ³	Kurz- zeitwert mg/m ³	Lang- zeitwert mg/m ³	Kurz- zeitwert mg/m ³	Lang- zeitwert mg/m ³	Kurz- zeitwert mg/m ³	Lang- zeitwert mg/m ³	Kurz- zeitwert mg/m ³	Lang- zeitwert mg/m ³	Kurz- zeitwert mg/m ³	Lang- zeitwert mg/m ³	Kurz- zeitwert mg/m ³
1984	1,743	5,104	0,030	0,078	0,030	0,069	0,409	0,895	.	.
1985	1,893	7,540	0,033	0,170	0,031	0,094	0,478	1,350	.	.
1986	1,598	6,612	0,027	0,144	0,028	0,096	0,401	1,155	.	.
1987	1,732	7,100	0,039	0,238	0,042	0,096	0,454	1,540	.	.
1988	1,708	5,600	0,017	0,063	0,047	0,109
1989	1,962	6,700	0,016	0,070	0,059	0,134
1990	1,612	5,300	0,017	0,066	0,059	0,133	0,279	1,000	.	.
1991	1,445	4,600	0,018	0,076	0,066	0,129	0,341	1,010	.	.
1992	1,249	3,900	0,013	0,054	0,058	0,123	0,183	0,610	0,027	0,119
1993	1,128	3,500	0,014	0,062	0,060	0,165	0,213	0,570	0,029	0,112
1994	0,927	3,000	0,011	0,040	0,052	0,098	0,195	0,820	0,030	0,117
1995	0,900	2,800	0,011	0,041	0,056	0,108	0,221	0,520	0,026	0,105
1996	0,900	2,600	0,012	0,064	0,059	0,155	0,183	0,460	0,027	0,100
1997	0,900	2,700	0,007	0,042	0,047	0,117	0,051	0,115	0,041	0,171	0,161	0,670	0,027	0,095
1998	0,800	2,500	0,006	0,021	0,048	0,117	0,050	0,098	0,046	0,202	.	.	0,029	0,099
1999	0,700	2,200	0,006	0,018	0,051	0,106	0,049	0,094	0,053	0,202	.	.	0,023	0,080
2000	0,500	1,700	0,004	0,014	0,040	0,080	0,044	0,092	0,048	0,196	.	.	0,022	0,083
2001	0,700	2,000	0,004	0,010	0,039	0,078	0,044	0,084	0,045	0,184	.	.	0,024	0,083
2002	0,800	2,100	0,004	0,011	0,038	0,096	0,048	0,097	0,047	0,196	.	.	0,023	0,079
2003	0,800	2,000	0,004	0,013	0,041	0,098	0,051	0,112	0,044	0,182	.	.	0,032	0,110
2004	0,700	1,700	0,004	0,010	0,032	0,088	0,048	0,095	0,041	0,178	.	.	0,027	0,085
2005	0,600	1,500	0,004	0,015	0,032	0,077	0,050	0,105	0,040	0,162	.	.	0,027	0,088
2006	0,600	1,500	0,004	0,013	0,037	0,102	0,047	0,101	0,038	0,160	.	.	0,030	0,098
2007	0,500	1,300	0,003	0,009	0,029	0,067	0,042	0,089	0,036	0,157	.	.	0,029	0,090

¹⁾ Messstelle Schwanenplatz; Jahreswerte

Langzeitwert = Jahresmittelwert; Kurzzeitwert = 98 %-Wert der Summenhäufigkeit

²⁾ ohne Methan

Quelle: Bayerisches Landesamt für Umwelt

21.25 Kommunalfinanzen ¹⁾

J a h r	Steuer- einnahmen ins- gesamt	darunter							Gewerbe- steuer- umlage (Ausgabe)
		Grund- steuer A	Grund- steuer B	Gewerbe- steuer	Anteil an der Einkommen- steuer	Zuschlag zur Grunder- werbsteuer	Hunde- steuer	Umsatz- steuerbe- teiligung	
1977	69.962	40	8.319	36.559	22.767	1.280	90	.	10.071
1978	70.735	49	8.718	36.442	22.853	1.703	83	.	10.714
1979	76.295	48	8.989	41.174	24.224	1.174	80	.	11.584
1980	80.704	71	9.177	42.486	27.573	1.278	83	.	8.761
1981	81.860	66	9.719	42.659	28.035	1.237	128	.	8.624
1982	80.927	68	10.112	44.127	25.303	1.216	126	.	8.155
1983	72.848	68	10.642	35.289	26.152	555	142	.	5.916
1984	76.671	67	11.019	38.000	27.175	282	128	.	5.001
1985	86.251	69	11.925	46.550	27.282	303	121	.	6.079
1986	88.100	72	11.508	47.401	28.520	476	122	.	6.143
1987	89.040	72	12.163	45.944	30.405	340	116	.	5.269
1988	91.794	70	12.344	47.718	31.358	193	110	.	6.442
1989	95.710	71	12.621	49.396	33.334	184	104	.	6.733
1990	100.060	67	12.967	54.578	32.139	185	124	.	6.806
1991	109.628	66	13.991	58.518	36.603	338	111	.	8.785
1992	110.485	69	14.437	55.254	40.534	84	106	.	8.058
1993	129.088	63	15.058	73.036	40.747	82	101	.	5.575
1994	126.401	69	15.160	69.665	41.380	12	115	.	8.959
1995	122.351	67	16.901	65.349	39.929	.	105	.	12.124
1996	123.604	64	16.945	68.478	38.010	.	106	.	11.939
1997	149.937	63	18.116	94.795	36.845	.	118	.	15.492
1998	143.564	60	18.819	77.489	39.657	.	114	7.425	16.822
1999	143.256	66	20.166	72.759	42.274	.	107	7.884	14.415
2000	178.542	65	19.230	106.681	44.779	.	123	7.664	23.696
2001	147.811	63	19.521	76.071	44.389	.	120	7.647	11.564
2002	125.652	64	20.102	54.200	43.670	.	106	7.510	14.321
2003	116.885	73	21.303	45.971	41.830	.	223	7.485	13.317
2004	146.864	72	22.866	76.413	39.803	.	211	7.500	15.164
2005	156.245	71	23.302	84.922	40.092	.	209	7.649	15.334
2006	187.885	72	22.839	111.762	44.968	.	219	8.026	18.354
2007	204.020	69	23.654	118.594	52.440	.	215	9.049	18.858

¹⁾ alle Angaben in 1000 €

Quelle: Stadtkämmerei der Stadt Regensburg

Stichwortverzeichnis

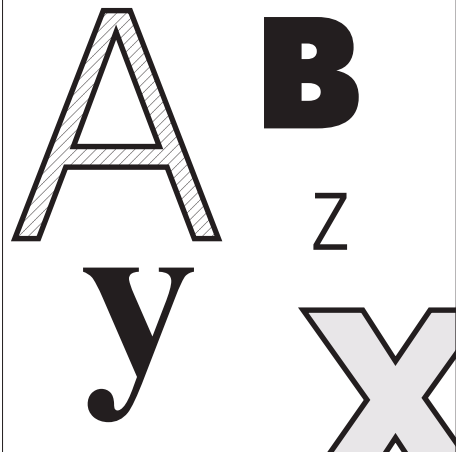

Abendgymnasium	11.14	- im Umland	18.18
Abendrealschule	11.14	- langfristige Zeitreihe	21.9
Abgang an Wohngebäuden, Wohnungen, Wohnräumen	3.7	- nach Berufsgruppen	5.14, 5.17
Abwasser	6.11	- nach Stadtbezirken	17.4, 17.20
- im Städtevergleich	19.28	Arbeitslosenquote	5.13, 5.16
Ackerschlepper	7.7, 7.9	- im Städtevergleich	19.20
Ärzte	9.6	- im überregionalen Vergleich	20.3, 20.16
- im Städtevergleich	19.27	- langfristige Zeitreihe	21.9
- in Krankenhäusern	9.5	Arbeitsmarkt	5.1 ff.
- langfristige Zeitreihe	21.17	- im Städtevergleich	19.20
Allgemeinbildende Schulen	11.9 ff.	- im überregionalen Vergleich	20.3, 20.16
- im Städtevergleich	19.25, 19.26	- im Umland	18.18
- langfristige Zeitreihe	21.19	- langfristige Zeitreihe	21.9
Allgemeine Angaben zu Regensburg	1.1	Arbeitsstunden	
Allgemeine Geographische Angaben	1.4	- im Bauhauptgewerbe	4.11, 19.18, 21.11
Altenheime	10.17	- im Verarbeit. Gewerbe	4.10, 19.17, 20.13, 21.10
Altenpflege, Berufsfachschule	11.18	Arbeitstherapeuten	9.7
Altenpfleger	9.7	Archive	12.6
Altersgruppen		Asylbewerberleistungen	10.16
- besondere	2.27	Aufführungen am Theater Regensburg	12.1, 12.3
- der ausländischen Bevölkerung	2.26	Aufführungen der Sing- und Musikschule	11.35
- der deutschen Bevölkerung	2.26	Auftragseingänge im Bauhauptgewerbe	4.11
- im Städtevergleich	19.8	Augenärzte	9.6
- im überregionalen Vergleich	20.6	Augenklinik Dr. Klier	9.4
- im Umland	18.9, 18.10	Ausgaben	
- langfristige Zeitreihe	21.4	- der bedarfsorientierten Grundsicherung	10.8
- nach Stadtbezirken	17.7	- der Jugendhilfe	10.11
- zum Selbstablesen	2.25	- der Kriegsopferfürsorge	10.10
Altersruhegeld, Anträge	10.18	- für Asylbewerberleistungen	10.16
Altersstruktur		- für Gesamthaushalt	15.5
- der Bevölkerung	2.24 ff.	- für Personal, städtisch	15.5
- der Ehescheidenden	2.31	- für Sozialhilfe	10.4
- der Eheschließenden	2.30	- für Wohngeld	10.15, 19.24, 21.18
- der Gestorbenen	2.35	- im Verwaltungs- und Vermögens- haushalt	15.2, 15.4, 15.9
- im Städtevergleich	19.8	Ausgliederung von Gemeindeteilen	1.5, 2.8
- im überregionalen Vergleich	20.6	Ausländer	
- im Umland	18.9, 18.10	- im Städtevergleich	19.5
- langfristige Zeitreihe	21.4	- im überregionalen Vergleich	20.5
- nach besonderen Altersgruppen	2.27	- langfristige Zeitreihe	21.5, 21.6
- nach Stadtbezirken	17.7	- nach Altersgruppen und Geschlecht	2.19, 2.26
Altglascontainer	13.4, 13.5	- nach Staatsangehörigkeit	2.28, 21.6
Altpapiercontainer	13.4, 13.5	- sozialversicherungspflichtig Beschäftigte	5.5, 19.14, 21.7
Amtspflegschaften	10.13	- Umzüge nach Stadtbezirken	2.43
Amtsvormundschaften	10.13	- Wanderungsbewegung	2.38
Anästhesisten	9.6	Auslandsgäste	8.1 ff.
Angestellte, Bruttomonatsverdienste	5.12	- im Städtevergleich	19.22
Ankünfte im Fremdenverkehr	8.1 ff.	- langfristige Zeitreihe	21.16
- im Städtevergleich	19.22	- Übernachtungen	8.1 ff.
- im Umland	18.21	Auslandsumsätze im Verarbeitenden Gewerbe	4.9, 19.17, 20.13, 21.10
- in der Jugendherberge	8.11	Auspendler	5.10
- langfristige Zeitreihe	21.16	- im Umland	18.19
Anspruchseinbürgerungen	2.45	Außerschulische Bildungseinrichtungen	11.32, 11.33
Anwohnerparkplätze	14.13	Ausweise	14.5
Anzeigen, Lebensmittelüberwachung	14.5	Auszubildende im Bauhauptgewerbe im Städtevergleich	4.11, 19.18
Apotheken im Städtevergleich	19.27	Bäder	12.2, 12.11
Apothekerassistenten	9.7	Barmherzige Brüder Krankenhaus	9.4
Apotheker	9.7	Baulandpreise	6.7
Arbeiter, Bruttostundenverdienste	5.11	Baulandveräußerungen	6.7
Arbeitnehmer	5.8	Baufertigstellungen	
- im Städtevergleich	19.16	- im Städtevergleich	19.13
Arbeitnehmer, sozialversicherungs- pflichtige	5.1, 5.2, 5.5	- im überregionalen Vergleich	20.11
- im Städtevergleich	19.1, 19.14	- im Umland	18.13
- im überregionalen Vergleich	20.12	- nach Stadtbezirken	17.18
- im Umland	18.3, 18.15	- Wohngebäude (Bauherren)	3.8
- langfristige Zeitreihe	21.7, 21.8	- Wohn- und Nichtwohngebäude	3.9
Arbeitslose	5.4, 5.13 ff.		
- im Städtevergleich	19.20		
- im überregionalen Vergleich	20.16		

Bauflächen nach dem Flächennutzungsplan	1.8	- im Verarbeitenden	
Baugenehmigungen	3.4, 3.5	Gewerbe	4.5, 18.16, 19.17, 20.13, 21.10
Baugewerbe sozialversicherungspflichtig		- in der Land- und Forstwirtschaft	6.9
Beschäftigte	5.5, 19.14, 20.12, 21.8	Betriebsfläche	1.7
Bauhauptgewerbe	4.11	- im Städtevergleich	19.6, 19.7
- im Städtevergleich	19.18	- im Umland	18.7, 18.8
- im Umland	18.17	Bettenauslastung	
- langfristige Zeitreihe	21.11	- in Beherbergungsbetrieben	8.7, 19.22, 21.16
- nach Monaten	4.13	- in Krankenhäusern	9.4, 9.5, 21.17
Bauherren (fertiggestellte Wohngebäude)	3.8	Bettenzahl	
Baukosten, veranschlagte	3.5, 3.8, 3.9	- in Beherbergungsbetrieben	8.7, 18.21, 19.22, 21.16
Baumaßnahmen an bestehenden Gebäuden		- in Krankenhäusern	9.3, 9.4, 9.5, 19.27, 21.17
- Fertigstellungen	3.6, 3.9	Bevölkerung	
- Genehmigungen	3.4, 3.5	- nach Altersgruppen und	
Bautätigkeit	3.1 ff.	-jahren	2.24 ff., 17.7, 18.9, 18.10, 19.8, 20.6, 21.4
- im Städtevergleich	19.13	- nach Familienstand	2.22, 17.7
- im überregionalen Vergleich	20.11	- nach Geschlecht	2.26
- im Umland	18.13	- nach Religionszugehörigkeit	2.23
Bauüberhang	3.10	Bevölkerungsbewegung	2.29
Bauwerke, Höhe	1.4	- im Städtevergleich	19.9 ff.
Bedarfsorientierte Grundsicherung	10.8, 10.9	- im überregionalen Vergleich	20.1, 20.9, 20.10
Beerdigungen auf Friedhöfen	14.15	- im Umland	18.11, 18.12
Beherbergungsbetriebe	8.7	- langfristige Zeitreihe	21.5
- im Städtevergleich	19.22	- nach Stadtbezirken	17.5, 17.6, 17.12 ff.
- im Umland	18.21	Bevölkerungsdichte	2.9
- langfristige Zeitreihe	21.16	- im Städtevergleich	19.5
Beherbergungswesen	8.1 ff.	- im überregionalen Vergleich	20.5
- im Städtevergleich	19.22	- nach Stadtbezirken	2.9, 17.7
- im Umland	18.21	Bevölkerungsentwicklung	
- langfristige Zeitreihe	21.16	- im Jahresverlauf	2.21
Behinderte	9.10	- im Städtevergleich	19.12
Beistandschaften	10.13	- im überregionalen Vergleich	20.7
Benzol (Immissionsgrenzwerte)	13.8	- nach Stadtbezirken	17.10
Berufe im Gesundheitswesen	9.5 ff.	- langfristige Zeitreihe	2.7, 21.5
Berufsfachschulen	11.15, 11.17	Bevölkerungssaldo	2.20, 2.29
Gesundheitswesens	11.15, 11.18	- im Städtevergleich	19.11, 19.12
Berufsgruppen bei den Arbeitslosen	5.14, 5.17	- nach Monaten	2.41
Berufsoberschulen	11.19, 11.21, 11.22	- nach Stadtbezirken	17.10 ff.
Berufsschulen	11.15, 11.16	Bevölkerungsstand	
- im Städtevergleich	19.26	- im Städtevergleich	19.5
Berufsschulpflichtige	2.27	- im überregionalen Vergleich	20.5, 20.7
Beschäftigte		- im Umland	18.2, 18.6
- der kreisfreien Städte	19.34	- langfristige Zeitreihe	2.7
- im Bauhaupt-		- nach Stadtbezirken	17.7 ff.
gewerbe	4.11, 4.13, 18.17, 19.18, 21.11	Bevölkerungsstruktur	
- im Öffentlichen Dienst	5.9	- der Bevölkerung	2.22 ff.
- im Verarbeitenden Gewerbe	4.6, 4.12, 18.4, 18.16, 19.17, 20.2, 20.13, 21.10	- der Ehescheidenden	2.31
- in der Stadtverwaltung	15.11	- der Eheschließenden	2.30
- sozialversicherungspflichtige	5.1 ff., 18.3, 18.15, 19.1, 19.14, 20.12, 21.7, 21.8	- der Gestorbenen	2.34, 2.35
Beschäftigungstherapeuten	9.7	- im Städtevergleich	19.5, 19.8
Besenverbrauch	6.10	- im überregionalen Vergleich	20.5, 20.6
Bestand		- im Umland	18.6, 18.9
- an Arbeits-		- nach besonderen Altersgruppen	2.27
losen	5.4, 5.13 ff., 17.20, 18.18, 19.20, 20.16, 21.9	Bewölkung	1.14
- an Fremdenbetten	8.7, 18.21, 19.22, 21.16	- langfristige Zeitreihe	21.1
- an Kraftfahrzeugen	7.3 ff., 18.20, 19.21, 21.14	Bezirksklinikum	9.4
- an Wohngebäuden, Wohnungen,		Bezirkskrankenhaus	9.4
Wohnräumen	3.1, 3.3, 3.7, 18.14, 19.13, 20.11	Bezirksumlage	15.6
Bestattungswesen	14.14, 14.15	Bezirkswahlen	
Besucher		- Erststimmen	16.9, 16.16
- der Archive	12.6	- Gesamtstimmen	16.18
- der Bäder	12.2, 12.11	- Zweitstimmen	16.9, 16.17
- der Bibliotheken	12.7	Bibliotheken	12.7
- der Museen	12.5	Bildungseinrichtungen	
- des Theater Regensburg	12.1, 12.3	- außerschulische	11.32, 11.33
Betriebe		- schulische	11.9 ff., 19.25, 19.26, 21.19
- im Bauhauptgewerbe	4.11, 18.17, 19.18, 21.11	Binnenschiffsverkehr	7.2, 7.6
		- langfristige Zeitreihe	21.15
		Bischöfliche Zentralbibliothek	12.7
		Bischöfliches Zentralarchiv	12.6

Blei (Immissionsgrenzwerte)	13.8	- langfristige Zeitreihe	21.3
Bodennutzung	1.7, 1.8	Donau-Schiffahrtsmuseum	12.5
- im Städtevergleich	19.6, 19.7	Dr. Klier Augenklinik	9.4
- im Umland	18.7, 18.8	Dreieinigkeitskirche, Museum	12.5
Brandlberg, Stadtbezirk 6		Duales System (DSD)	13.4
- Bevölkerung	17.7 ff.	Ehescheidungen	2.31
- Bevölkerungsentwicklung	17.5, 17.10	- langfristige Zeitreihe	21.5
- Bevölkerungsstand	17.9	- nach Monaten	2.41
- Eingemeindung	1.5, 2.8	Eheschließungen	
- Stadtbezirksabgrenzung	17.2	- im überregionalen Vergleich	20.8
Brandschutzwesen	14.2, 14.10	- langfristige Zeitreihe	21.5
- langfristige Zeitreihe	21.23	- nach dem Wohnortsprinzip	2.29, 2.30
Brücken	1.4	- nach Monaten	2.41
Brückturmuseum	12.5	Einbürgerungen	2.45
Bruttogehaltsummen		Eingemeindungen	1.5, 2.8
- im Bauhauptgewerbe	4.11, 19.18, 21.11	Eingliederungshilfe für Behinderte	10.4
- im Verarbeitenden		Einkommen der privaten Haushalte	
Gewerbe	4.7, 18.16, 19.17, 20.13, 21.10	- im Städtevergleich	19.33
Bruttoinlandsprodukt (BIP)	4.14	- im überregionalen Vergleich	20.4, 20.17
- im Städtevergleich	19.19	Einkommensteueranteil	15.6
- im überregionalen Vergleich	20.14, 20.15	- im Städtevergleich	19.31
Bruttolohnsummen		- langfristige Zeitreihe	21.25
- im Bauhauptgewerbe	4.11, 19.18, 21.11	Einnahmen	
- im Verarbeitenden		- aus Steuern	15.6, 18.25, 19.29, 19.30, 19.31, 21.25
Gewerbe	4.7, 18.16, 19.17, 20.13, 21.10	- der bedarfsorientierten Grundsicherung	10.8
Bruttoverdienste (Industrie)	5.11, 5.12	- der Jugendhilfe	10.11
Bruttowertschöpfung (BWS)	4.14	- der Sozialhilfe	10.4
- im Städtevergleich	19.19	- für Asylbewerberleistungen	10.16
- im überregionalen Vergleich	20.14, 20.15	- im Gesamthaushalt	15.5
Büchereien	12.7	- im Verwaltungs- und Vermögens-	
Bundestagswahlen		haushalt	15.1 ff., 15.8
- Erststimmen	16.9, 16.11	Einpendler	5.10
- Zweitstimmen	16.2, 16.9, 16.12	- im Umland	18.19
Burgweinting, Stadtbezirk 18		Einsätze der Feuerwehr	14.2, 14.10
- Ausgliederung	1.5, 2.8	- langfristige Zeitreihe	21.23
- Bevölkerung	17.7 ff.	Einwohner	
- Bevölkerungsentwicklung	17.5, 17.10	- im Städtevergleich	19.5
- Bevölkerungsstand	17.9	- im Umland	18.2, 18.6
- Eingemeindung	1.5, 2.8	- langfristige Zeitreihe	2.1, 2.7
- Stadtbezirksabgrenzung	17.2	- nach Altersgruppen, Geschlecht	2.26
Caritas Krankenhaus St. Josef	9.4	- nach Altersjahren	2.24 ff.
Chemiekalien Problemmüll	13.6	- nach besonderen Altersgruppen	2.27
Chirurgen	9.6	- nach Familienstand	2.22
Chronik	1.2	- nach Religionszugehörigkeit	2.23
Container	13.4, 13.5	- nach Stadtbezirken	17.7 ff.
Dechbetten, Stadtbezirk 14		Einzelhandelspreise, Preismesszahlen	6.4 ff.
- Ausgliederung	1.5, 2.8	Eistage	1.15
- Bevölkerung	17.7 ff.	Empfänger	
- Bevölkerungsentwicklung	17.5, 17.10	- der bedarfsorientierten Grundsicherung	10.9
- Bevölkerungsstand	17.9	- der Kriegsoferfürsorge	10.10
- Eingemeindung	1.5, 2.8	- von Leistungen der Pflegeversicherung	10.14
- Stadtbezirksabgrenzung	17.2	- von Sozialhilfe	10.6 ff., 18.22, 19.23
Demonstrationen, Anmeldungen	14.5	- von Wohngeld	10.2, 10.15, 19.24, 21.18
Desinfektoren	9.7	Energieversorgung	6.2, 6.8
Deutsche nach Altersgruppen und		- langfristige Zeitreihe	21.22
Geschlecht	2.26	Entsorgungswesen	6.10, 6.11, 13.3 ff.
Diätassistenten	9.7	- im Städtevergleich	19.28
Diebstahl	14.1, 14.8, 14.9	- langfristige Zeitreihe	21.22
- langfristige Zeitreihe	21.23	Entwicklung des Stadtgebietes	1.5
Dienstleistungen		Entzug des Sorgerechts	10.13
- Preismesszahlen	6.5, 6.6	Erdbestattungen	14.14, 14.15
- sozialversicherungspflichtig		Erholungsfläche	1.7
Beschäftigte	5.5, 18.15, 19.14, 20.12, 21.8	- im Städtevergleich	19.6, 19.7
Domschatzmuseum	12.5	- im Umland	18.7, 18.8
Donau, Länge im Stadtgebiet	1.4	Ermessenseinbürgerungen	2.45
Donaupiegel Eiserne Brücke	1.16	Erwachsenenbildung	11.32 ff.
- langfristige Zeitreihe	21.2	Erwerbsfähige	2.27
Donaupiegel Schwabelweis	1.17	Erwerbstätige	5.7
		- im Städtevergleich	19.15

Erziehungsrente, Anträge	10.18	- Bevölkerung	17.7 ff.
Europawahlen	16.1, 16.9, 16.10	- Bevölkerungsentwicklung	17.5, 17.10
Evangelische Kindergärten	11.8	- Bevölkerungsstand	17.9
Evangelisches Krankenhaus	9.4	- Eingemeindung	1.5, 2.8
		- Stadtbezirksabgrenzung	17.2
Fachakademien	11.24 ff.	Gasthöfe	8.7
Fachakademie für Hauswirtschaft	11.24	Gasversorgung	6.8
Fachakademie für Heilpädagogik	11.25	- langfristige Zeitreihe	21.22
Fachakademie für Sozialpädagogik	11.26	Gebärfähige Frauen	2.27
Fachhochschule	11.29	Gebäude, Bauüberhang	3.10
- langfristige Zeitreihe	21.20	Gebäude- und Freifläche	1.7
Fachhochschule, Bibliothek	12.7	- im Städtevergleich	19.6, 19.7
Fachoberschule	11.19, 11.23	- im Umland	18.7, 18.8
Fachschulen	11.19 ff.	Gebäudearten	
Fachschule Landwirtschaftsschule	11.20	- Fertigstellungen	3.9
Fahrerlaubnisse	14.6, 14.7	- Genehmigungen	3.5
Fahrkarten		Gebäudebestand	3.3
(öffentlicher Personennahverkehr)	7.5	- im Städtevergleich	19.13
- langfristige Zeitreihe	21.14	- im überregionalen Vergleich	20.11
Familienstand		- im Umland	18.14
- der Bevölkerung	2.22	- langfristige Zeitreihe	3.3
- der Eheschließenden	2.30	Geburten	2.2, 2.11, 2.20, 2.29
- der Gestorbenen	2.34	- im Städtevergleich	19.9
Fertiggestellte Wohngebäude		- im überregionalen Vergleich	20.1, 20.9
nach Bauherren	3.8	- im Umland	18.11, 18.12
Feuerbestattungen	14.14	- langfristige Zeitreihe	2.2, 21.5
Feuerwehr	14.2, 14.10	- nach Alter und Staatsangehörigkeit	
- langfristige Zeitreihe	21.23	der Mutter	2.33
Finanzzuweisungen	15.6	- nach der Geburtenfolge	2.33
Fischereischeine	14.5	- nach Ehelichkeit	2.32
Fläche des Stadtgebiets	1.4	- nach Monaten	2.39
- im Städtevergleich	19.5, 19.6, 19.7	- nach Staatsangehörigkeit	2.29, 2.32, 2.33
- im überregionalen Vergleich	20.5	- nach Stadtbezirken	2.11, 17.5, 17.12, 17.14
- im Umland	18.6, 18.7, 18.8	Geburten- bzw. Sterbefallüberschuss	2.13, 2.20, 2.29
- nach der Boden-		- im Städtevergleich	19.11
nutzung	1.7, 1.8, 6.9, 18.7, 18.8, 19.6, 19.7	- nach Monaten	2.39
- nach Stadtbezirken	17.7	- nach Staatsangehörigkeit	2.20, 2.29
Flüsse	1.4, 1.16 ff., 21.2, 21.3	- nach Stadtbezirken	17.12
Förderschulen	11.9, 11.13	Gehälter	
Fortzüge	2.15, 2.20, 2.29	- der Angestellten (Industrie)	5.12
- im Städtevergleich	19.10	- der Arbeiter (Industrie)	5.11
- im Umland	18.11, 18.12	Gemarkungen	1.6
- langfristige Zeitreihe	21.5	Gemeindegebiete, abgetretene	1.5, 2.8
- nach Altersgruppen, Familienstand und		Gemeindesteuern	15.6, 15.7
Geschlecht	2.38	- im Städtevergleich	19.29 ff.
- nach Monaten	2.40	- im Umland	18.24 ff.
- nach Staatsangehörigkeit	2.29, 2.38	- langfristige Zeitreihe	21.25
- nach Stadtbezirken	2.15, 17.6, 17.13, 17.15	Geographische Angaben	1.4
- nach Zielgebieten	2.37	Gestorbene	2.12, 2.20, 2.29
Freipraktizierende Ärzte	9.6	- durch Selbsttötung	2.36
Frauenärzte	9.6	- durch Verkehrsunfälle	14.11, 14.12, 19.21, 21.23
Fremdenbetten	8.7	- im Städtevergleich	19.9
- im Städtevergleich	19.22	- im überregionalen Vergleich	20.1, 20.10
- im Umland	18.21	- im Umland	18.11, 18.12
- langfristige Zeitreihe	21.16	- langfristige Zeitreihe	21.5
Fremdenverkehr	8.1 ff.	- nach Altersgruppen und Staatsangehörigkeit	2.35
- im Städtevergleich	19.22	- nach dem Familienstand	2.34
- im Umland	18.21	- nach der ICD-Liste	9.9
- langfristige Zeitreihe	21.16	- nach Geschlecht	2.34
Fremdsprachenschule, Berufsfachschule	11.17	- nach Monaten	2.39
Friedhöfe, Beerdigungen	14.15	- nach Religionszugehörigkeit	2.34
Friedhöfe, größte	1.4	- nach Staatsangehörigkeit	2.20, 2.29, 2.34, 2.35
Friedhöfe und Krematorien	14.14, 14.15	- nach Stadtbezirken	2.12, 17.5, 17.12, 17.14
Frosttage	1.15	Gesundheitswesen	9.1 ff.
- langfristige Zeitreihe	21.1	- Berufsfachschulen	11.15, 11.18
Führerscheine	14.6, 14.7	- im Städtevergleich	19.27
Fürstliches Marstallmuseum	12.5	- langfristige Zeitreihe	21.17
Fürstliches Schloss Thurn und Taxis, Museum	12.5	Gewässer	1.4
		Gewerbe	
		- abmeldungen	4.15
Galgenberg, Stadtbezirk 12			

- anmeldungen	4.15	Haushalt, Einnahmen/Ausgaben	15.1 ff.
- betriebsüberprüfungen (Lebensmittelüberwachung)	14.5	Hausmüll	6.10, 13.3
- erlaubnisse	14.5	- im Städtevergleich	19.28
Gewerbemüll	13.3	- langfristige Zeitreihe	21.22
Gewerbesteuer	15.6, 15.7	Hauswirtschaft, Fachakademie	11.24
- im Städtevergleich	19.29, 19.30	Heilärzte	9.6
- im Umland	18.24 ff.	Hebammen	9.7
- langfristige Zeitreihe	21.25	Hebesätze	15.7
Gewerbesteuerumlage	15.6	- im Städtevergleich	19.29
- im Städtevergleich	19.30	- im Umland	18.24
- langfristige Zeitreihe	21.25	Heilpädagogik, Fachakademie	11.25
Gewittertage	1.15	Heilpraktiker	9.7
- langfristige Zeitreihe	21.1	Heimplätze in Altenwohnheimen	10.17
Glas	13.4, 13.5	Heitere Tage	1.10, 1.14
Graß, Stadtbezirk 17		- langfristige Zeitreihe	21.1
- Ausgliederung	1.5	Herkunftsgebiete der Wanderungen	2.37
- Bevölkerung	17.7 ff.	Hilfe	
- Bevölkerungsentwicklung	17.5, 17.10	- in besonderen Lebenslagen	10.5
- Bevölkerungsstand	17.9	- zum Lebensunterhalt	10.6, 10.7
- Eingemeindung	1.5, 2.8	- zur Pflege	10.4, 10.5
- Stadtbezirksabgrenzung	17.2	- für Jugendliche, Jugendhilfe	10.11 ff., 19.23
Grenzen der Stadtbezirke	17.2	Historischer Verein, Bibliothek	12.7
Grenzwerte für Luftverunreinigungen	13.8	Historisches Museum	12.5
Größte Plätze, Parkanlagen, Friedhöfe	1.4	Hochschule	11.30, 11.31
Großprüfening, Stadtbezirk 14		- langfristige Zeitreihe	21.21
- Ausgliederung	1.5, 2.8	Hochschule für Katholische Kirchenmusik	11.28
- Bevölkerung	17.7 ff.	Hochwassertage	1.16 ff.
- Bevölkerungsentwicklung	17.5, 17.10	- langfristige Zeitreihe	21.2, 21.3
- Bevölkerungsstand	17.9	Höchste Bauwerke	1.4
- Eingemeindung	1.5, 2.8	Höchster Punkt des Stadtgebiets	1.4
- Stadtbezirksabgrenzung	17.2	Höhenlagen	1.4
Grünflächen nach dem Flächennutzungsplan	1.8	Hotels	8.7
Grüngut	13.4	- langfristige Zeitreihe	21.16
Grüngutsammelstellen	13.4, 13.5	Hundesteuer	15.6
Grunderwerbsteuer, Zuschlag zur	21.25	- im Städtevergleich	19.31
Grundschulen	11.9, 11.10	- langfristige Zeitreihe	21.25
Grundsicherung	10.8, 10.9	ICD-Liste, Todesursachen	9.9
Grundsteuer	15.6, 15.7	Immissionsmessungen	13.7
- im Städtevergleich	19.29, 19.30	- langfristige Zeitreihe	21.24
- im Umland	18.24 ff.	Individualverkehr	7.7 ff.
- langfristige Zeitreihe	21.25	- im Städtevergleich	19.21
Güterumschlag im Hafen	7.2, 7.6	- langfristige Zeitreihe	21.14
- langfristige Zeitreihe	21.15	Indizes der Lebenshaltungskosten	6.1, 6.3
Güterverkehr	7.6	- langfristige Zeitreihe	21.13
- langfristige Zeitreihe	21.15	Innenstadt, Stadtbezirk 1	
Gymnasien	11.9, 11.12	- Bevölkerung	17.7 ff.
- im Städtevergleich	19.26	- Bevölkerungsentwicklung	17.5, 17.10
- langfristige Zeitreihe	21.19	- Bevölkerungsstand	17.9
Hafen	7.2, 7.6	- Stadtbezirksabgrenzung	17.2
- langfristige Zeitreihe	21.15	Insolvenzverfahren	4.16
Hallenbad	12.11	- langfristige Zeitreihe	21.12
Hals-, Nasen-, Ohren-Ärzte	9.6	Interne Pendler	5.10
Handel, sozialversicherungspflichtig		- im Umland	18.19
Beschäftigte	5.1, 5.5	Internisten	9.6
- im Städtevergleich	19.14	Jagdscheine	14.5
- im überregionalen Vergleich	20.12	Jugendherberge	8.5, 8.6, 8.7, 8.11
- im Umland	18.15	Jugendhilfe	10.11, 10.12, 10.13
- langfristige Zeitreihe	21.8	- im Städtevergleich	19.23
Harting, Stadtbezirk 18		Jugendliche	2.27
- Ausgliederung	1.5, 2.8	Kager, Stadtbezirk 16	
- Bevölkerung	17.7 ff.	- Bevölkerung	17.7 ff.
- Bevölkerungsentwicklung	17.5, 17.10	- Bevölkerungsentwicklung	17.5, 17.10
- Bevölkerungsstand	17.9	- Bevölkerungsstand	17.9
- Eingemeindung	1.5, 2.8	- Eingemeindung	1.5, 2.8
- Stadtbezirksabgrenzung	17.2	- Stadtbezirksabgrenzung	17.2
Hauptschulen	11.9, 11.10	Kanalisation	6.11
Haushalt des Theater Regensburg	12.4	- im Städtevergleich	19.28

Kartenverkauf des Theater Regensburg	12.4	- nach Stadtbezirken	17.21
Kasernenviertel, Stadtbezirk 11		- Neuzulassungen	7.9
- Bevölkerung	17.7 ff.	Krankengymnasten	9.7
- Bevölkerungsentwicklung	17.5, 17.10	Krankenhäuser	9.3 ff.
- Bevölkerungsstand	17.9	- im Städtevergleich	19.27
- Stadtbezirksabgrenzung	17.2	- langfristige Zeitreihe	21.17
Katholische Kindergärten	11.8	Krankenhaus der Barmherzigen Brüder	9.4
Keilberg, Stadtbezirk 6		Krankenhauspersonal	9.5
- Bevölkerung	17.7 ff.	- langfristige Zeitreihe	21.17
- Bevölkerungsentwicklung	17.5, 17.10	Krankenhaus St. Josef	9.4
- Bevölkerungsstand	17.9	Krankenhilfe	10.4, 10.5
- Eingemeindung	1.5, 2.8	Krankenpflegehelfer	9.7
- Stadtbezirksabgrenzung	17.2	Krankenpfleger	9.7
Kepler-Gedächtnishaus	12.5	Krankenschwester	9.7
Kinderärzte	9.6	Krankentransporte	9.8
Kinderausweise	14.5	Krankenversorgung	9.3 ff.
Kindergärten, Kinderkrippen, Kinderhorte	11.5 ff.	- im Städtevergleich	19.27
- einzelne Einrichtungen	11.8	- langfristige Zeitreihe	21.17
- im Städtevergleich	19.25	Kreditinstitute, sozialversicherungspflichtig	
- im Umland	18.23	Beschäftigte	5.5
Kinderhorte, einzelne Einrichtungen	11.6	- im Städtevergleich	19.14
Kinderkrankenschwester	9.7	- im überregionalen Vergleich	20.12
Kinder- und Jugendhilfe	10.11, 10.12, 10.13	- langfristige Zeitreihe	21.8
- im Städtevergleich	19.23	Krematorien	14.14
Kinder- und Jugendpsychiater	9.6	Kriegsopferfürsorge	10.10
Kinder und Jugendliche	2.27	- im Städtevergleich	19.23
Kirchenmusik, Hochschule	11.28	Kriminalität	14.1, 14.8, 14.9
Kirchliche Fachakademie für Sozialpädagogik	11.26	- langfristige Zeitreihe	21.23
Kläranlage	6.11	Kumpfmühl, Stadtbezirk 13	
- im Städtevergleich	19.28	- Bevölkerung	17.7 ff.
Klassen in den Schulen	11.9 ff.	- Bevölkerungsentwicklung	17.5, 17.10
Kleinkinder	2.27	- Bevölkerungsstand	17.9
Klimawerte	1.9 ff.	- Eingemeindung	1.5, 2.8
- langfristige Zeitreihe	21.1	- Stadtbezirksabgrenzung	17.2
Kliniken	9.3 ff.	Kurse in außerschulischen	
- im Städtevergleich	19.27	Bildungseinrichtungen	11.32 ff.
- langfristige Zeitreihe	21.17	Kurzzeitparkplätze	14.13
Klinikum der Universität Regensburg	9.4	Laborärzte	9.6
Königswiesen, Stadtbezirk 14		Längste Straßen	1.4
- Bevölkerung	17.7 ff.	Lage, geographische	1.1, 1.4
- Bevölkerungsentwicklung	17.5, 17.10	Land- und Forstwirtschaft,	
- Bevölkerungsstand	17.9	sozialversicherungspflichtig Beschäftigte	5.5
- Eingemeindung	1.5, 2.8	- im Städtevergleich	19.14
- Stadtbezirksabgrenzung	17.2	- im überregionalen Vergleich	20.12
Kohlenmonoxid	13.7, 13.8	- im Umland	18.15
- langfristige Zeitreihe	21.24	- langfristige Zeitreihe	21.8
Kohlenwasserstoffe	21.24	Landtagswahlen	
Konkurse	4.16	- Erststimmen	16.9, 16.13
- langfristige Zeitreihe	21.12	- Gesamtstimmen	16.15
Konradsiedlung, Stadtbezirk 5		- Zweitstimmen	16.9, 16.14
- Bevölkerung	17.7 ff.	Landwirtschaftlich genutzte Flächen	6.9
- Bevölkerungsentwicklung	17.5, 17.10	Landwirtschaftliche Betriebe	6.9
- Bevölkerungsstand	17.9	Landwirtschaftsfläche	1.7, 1.8
- Eingemeindung	1.5, 2.8	- im Städtevergleich	19.6, 19.7
- Stadtbezirksabgrenzung	17.2	- im Umland	18.7, 18.8
Konzerte	12.3	Landwirtschaftsschule, Fachschule	11.20
Kraftfahrzeugbesatz	7.7	Langfristige Zeitreihen	21.1 ff.
- im Städtevergleich	19.21	Langjähriges Mittel	
Kraftfahrzeuge		- Luftdruck, Luftfeuchtigkeit	1.12
- Bestand	7.3, 7.4, 7.7	- Niederschlagsmenge	1.13
- im Städtevergleich	19.21	Langjähriges Mittel, Abweichung	
- im Umland	18.20	- Lufttemperatur	1.11
- langfristige Zeitreihe	21.14	- Sonnenscheindauer	1.14
- nach dem Beruf, Gewerbe des Halters	7.8	Langzeitarbeitslose	5.16
- nach Stadtbezirken	17.21	- im Umland	18.18
- Neuzulassungen	7.9	Lastenzuschuss nach dem Wohngeldgesetz	10.15
Krafträder		- im Städtevergleich	19.24
- Bestand	7.3, 7.7	- langfristige Zeitreihe	21.18
- im Umland	18.20	Lastkraftwagen	
- langfristige Zeitreihe	21.14		

- Bestand	7.3, 7.7	- Ausgliederung	1.5, 2.8
- im Umland	18.20	- Bevölkerung	17.7 ff.
- nach dem Gewerbe oder Beruf des Halters	7.8	- Bevölkerungsentwicklung	17.5, 17.10
- Neuzulassungen	7.9	- Bevölkerungsstand	17.9
Lebendgeborene	2.11, 2.20, 2.29	- Eingemeindung	1.5, 2.8
- im Städtevergleich	19.9	- Stadtbezirksabgrenzung	17.2
- im überregionalen Vergleich	20.9	Neurochirurgen	9.6
- im Umland	18.11, 18.12	Neurologen	9.6
- langfristige Zeitreihe	2.2, 21.5	Neuropathologen	9.6
- nach Alter und Staatsangehörigkeit		Neuverschuldung	15.10
der Mutter	2.33	Neuzulassungen bei Kraftfahrzeugen	7.9
- nach der Geburtenfolge	2.33	Nichtehelich Geborene	2.32
- nach Ehelichkeit	2.32	Nichtwohngebäude	
- nach Monaten	2.39	- Fertigstellungen	3.6, 3.9
- nach Staatsangehörigkeit	2.29, 2.32, 2.33	- Genehmigungen	3.4, 3.5
- nach Stadtbezirken	2.11, 17.5, 17.12, 17.14	Niederschlagsmenge	1.13
Lebenshaltungskosten (Index)	6.1, 6.3	- langfristige Zeitreihe	21.1
- langfristige Zeitreihe	21.13	Notarzteinsätze, Notfalleinsätze	9.8
Lebensmittelüberwachung	14.5	Nuklearmediziner	9.6
Leerer Beutel, Städtische Galerie	12.5	Nutzung	
Lehrkräfte	11.9 ff.	- der Land- und Forstwirtschaftlichen Flächen	6.9
- im Städtevergleich	19.25, 19.26	- der Stadtfläche	1.7, 1.8, 19.6, 19.7
Löhne			
- der Angestellten (Industrie)	5.12	Ober-/Niederwinzer, Stadtbezirk 16	
- der Arbeiter (Industrie)	5.11	- Ausgliederung	2.8
Logopäden	9.7	- Bevölkerung	17.7 ff.
Logopädie Berufsfachschule	11.18	- Bevölkerungsentwicklung	17.5, 17.10
Luftdruck	1.12	- Bevölkerungsstand	17.9
Luftfeuchtigkeit	1.12	- Eingemeindung	1.5, 2.8
Lufttemperatur	1.11	- Stadtbezirksabgrenzung	17.2
- langfristige Zeitreihe	21.1	Oberbürgermeisterwahlen	16.9, 16.20
Luftverunreinigung	13.7, 13.8	Oberisling, Stadtbezirk 17	
- langfristige Zeitreihe	21.24	- Ausgliederung	1.5, 2.8
Lungenärzte	9.6	- Bevölkerung	17.7 ff.
		- Bevölkerungsentwicklung	17.5, 17.10
Masseure	9.7	- Bevölkerungsstand	17.9
Medizinische Berufe	9.5 ff.	- Eingemeindung	1.5, 2.8
Medizinisch-technische Assistenten	9.7	- Stadtbezirksabgrenzung	17.2
Mietzuschuss	10.15	Öffentlicher Dienst, Beschäftigte	5.9
- im Städtevergleich	19.24	ÖPNV	7.1, 7.5
- langfristige Zeitreihe	21.18	- langfristige Zeitreihe	21.14
Minderjährige	2.27	Offene Stellen	5.13, 5.15, 5.18
Minderjährige Kinder bei Ehescheidungen	2.31	- im Städtevergleich	19.20
Mitglieder in Sportvereinen	12.10	- im überregionalen Vergleich	20.16
Motorisierungsgrad	7.7	- langfristige Zeitreihe	21.9
- im Städtevergleich	19.21	- nach Berufsgruppen	5.15, 5.18
Müllabfuhr	6.10, 13.3 ff.	Omnibusse	
- langfristige Zeitreihe	21.22	- Bestand	7.3, 7.7
Müllaufkommen	6.10, 13.3 ff.	- im Personennahverkehr	7.5
- im Städtevergleich	19.28	- langfristige Zeitreihe	21.14
- langfristige Zeitreihe	21.22	- Neuzulassungen	7.9
Mund-, Kiefer- u. Gesichtschirurgen	9.6	Ordnungswesen	14.5
Museen	12.5	Orthopäden	9.6
Museen der Stadt Regensburg, Bibliothek	12.7	Orthoptisten	9.7
Music College Regensburg, Berufsfachschule	11.17	Ortszeit	1.4
Musikschule	11.35	Ostdeutsche Galerie, Museum	12.5
Musikhochschule	11.28	Ostenviertel, Stadtbezirk 10	
		- Bevölkerung	17.7 ff.
Naabpegel Heitzenhofen	1.18	- Bevölkerungsentwicklung	17.5, 17.10
Nahrungs- und Genussmittel,		- Bevölkerungsstand	17.9
Preismesszahlen	6.4	- Stadtbezirksabgrenzung	17.2
Natürlicher Saldo	2.13, 2.20, 2.29	Ozon	13.7, 13.8
- im Städtevergleich	19.11		
- nach Monaten	2.39	Papierabfall	13.4, 13.5
- nach Stadtbezirken	17.12	Parkanlagen, größte	1.4
Naturkundemuseum	12.5	Parkplätze	14.13
Nebeltage	1.15	Partnerstädte	1.1
- langfristige Zeitreihe	21.1	Pathologen	9.6
Nervenärzte	9.6	Patienten in Krankenhäusern	9.4, 9.5
Neuprüll, Stadtbezirk 13		- langfristige Zeitreihe	21.17

Pendler	5.10	Reichstagsmuseum	12.5
- im Umland	18.19	Reinhausen, Stadtbezirk 7	
Personal		- Bevölkerung	17.7 ff.
- am Theater Regensburg	12.4	- Bevölkerungsentwicklung	17.5, 17.10
- bei der Stadtverwaltung	15.11	- Bevölkerungsstand	17.9
- in Kindergärten/Vorschulischen Einrichtungen	11.5, 11.7, 11.8	- Eingemeindung	1.5, 2.8
- in Krankenhäusern	9.5, 21.17	- Stadtbezirksabgrenzung	17.2
Personalausgaben		Reisegewerbekarten	14.5
- der Jugendhilfeverwaltung	10.11	Reisepässe	14.5
- städtische	15.5	Religionszugehörigkeit	
Personalausweise	14.5	- der Bevölkerung	2.23
Personenkraftwagen	7.3, 7.4, 7.7	- der Ehescheidenden	2.31
- im Städtevergleich	19.21	- der Eheschließenden	2.30
- im Umland	18.20	- der Gestorbenen	2.34
- langfristige Zeitreihe	21.14	Rentenanträge	10.18
- nach dem Gewerbe oder Beruf des Halters	7.8	Rentner	2.27
- nach Schadstoffgruppen	7.4, 7.10	Restmüll	13.3
- nach Stadtbezirken	17.21	- im Städtevergleich	19.28
- Neuzulassungen	7.9	Rettungsassistenten	9.7
Personennahverkehr	7.5	Rettungsassistenten Berufsfachschule	11.18
- langfristige Zeitreihe	21.14	Rettungsdienst	9.8
Pfaffenstein, Stadtbezirk 3		Rettungssanitäter	9.7
- Bevölkerung	17.7 ff.	REWAG & Co. KG	6.8
- Bevölkerungsentwicklung	17.5, 17.10	- langfristige Zeitreihe	21.22
- Bevölkerungsstand	17.9	Rhein-Main-Donau-Kanal, Länge	1.4
- Eingemeindung	1.5, 2.8	Säuglinge	2.27
- Stadtbezirksabgrenzung	17.2	Salden	
Pfaffensteiner Autobahntunnel	1.4	- der Bevölkerungs-	
Pflegepersonal in Krankenhäusern	9.5	bewegung	2.13, 2.16, 2.29, 2.39, 2.40, 17.12 ff.
- langfristige Zeitreihe	21.17	- der Bevölkerungsentwicklung	2.20, 2.41, 19.12
Pflegeversicherung	10.14	- der Wanderungen	2.29, 2.38, 2.40, 19.11
Pflegschaften	10.13	Sallern, Stadtbezirk 4	
Pharmazeutisch-technische Assistenten	9.7	- Ausgliederung	1.5
Pharmazieingenieure	9.7	- Bevölkerung	17.7 ff.
Plätze, größte	1.4	- Bevölkerungsentwicklung	17.5, 17.10
Planbetten	9.3	- Bevölkerungsstand	17.9
- langfristige Zeitreihe	21.17	- Eingemeindung	1.5, 2.8
Podologen	9.7	- Stadtbezirksabgrenzung	17.2
Postmuseum	12.5	Sattelschlepper	7.7, 7.9
Preise für Bauland	6.7	Schadstoffgruppen	
Preisindex der Lebenshaltung	6.1, 6.3	- bei Dieselmotoren	7.4, 7.10
- langfristige Zeitreihe	21.13	- bei Ottomotoren	7.4, 7.10
Preismesszahlen		Schauspielschule Regensburg, Berufsfachschule	11.17
- für Dienstleistungen	6.4 ff.	Scheidungen	
- im Einzelhandel	6.4 ff.	- langfristige Zeitreihe	21.5
Problemmüll	13.6	- nach Altersgruppen und Religion	2.31
Psychiater	9.6	Schiffe	7.2, 7.6
Psychotherapeutisch tätige Ärzte	9.6	- langfristige Zeitreihe	21.15
Radiologen	9.6	Schneefalltage	1.15
Realschulen	11.9, 11.11	- langfristige Zeitreihe	21.1
- im Städtevergleich	19.26	Schüler	11.2, 11.9 ff.
- langfristige Zeitreihe	21.19	- im Städtevergleich	19.25, 19.26
Realsteueraufbringungskraft	15.7	- langfristige Zeitreihe	21.19
- im Städtevergleich	19.29	Schuldenstand/-tilgung	15.10
- im Umland	18.26	Schuldenstand der Gemeinden	
Realsteuerhebesätze	15.7	- im Städtevergleich	19.32
- im Städtevergleich	19.29	- im Umland	18.27
- im Umland	18.24	Schulen	11.9 ff.
Realsteuern	15.6, 15.7	- im Städtevergleich	19.25, 19.26
- im Städtevergleich	19.29, 19.30	- langfristige Zeitreihe	21.19
- im Umland	18.24 ff.	Schulpflichtige	2.27
- langfristige Zeitreihe	21.25	Schulvorbereitende Einrichtungen	11.5
Recyclinghof	13.4, 13.5	Schwabelweis, Stadtbezirk 9	
Regelsätze der Sozialhilfe	10.3	- Ausgliederung	1.5, 2.8
Regen, Länge im Stadtgebiet	1.4	- Bevölkerung	17.7 ff.
Regenpegel Regenstauf/Marienthal	1.19	- Bevölkerungsentwicklung	17.5, 17.10
Regensburger Fremdsprachenschule, Berufsfachschule	11.17	- Bevölkerungsstand	17.9
		- Eingemeindung	1.5, 2.8

- Stadtbezirksabgrenzung	17.2	Städtisches Personal	15.11
Schwebstaub	13.7, 13.8	Staubniederschlag Immissionsgrenzwerte	13.2, 13.8
- langfristige Zeitreihe	21.24	Steinweg, Stadtbezirk 3	
Schwefeldioxid	13.7, 13.8	- Bevölkerung	17.7 ff.
- langfristige Zeitreihe	21.24	- Bevölkerungsentwicklung	17.5, 17.10
Schwerbehinderte	9.2, 9.10	- Bevölkerungsstand	17.9
Selbsttötungen	2.36	- Eingemeindung	1.5, 2.8
Siedlungs- und Verkehrsfläche		- Stadtbezirksabgrenzung	17.2
- im Städtevergleich	1.7, 19.6, 19.7	Sterbefälle	2.12, 2.20, 2.29
- im Umland	18.7, 18.8	- durch Selbsttötung	2.36
Sing- und Musikschule	11.35	- durch Verkehrsunfälle	14.11, 14.12, 19.21, 21.23
Sommertage	1.15	- im Städtevergleich	19.9
Sonnenscheindauer, -stunden	1.14	- im überregionalen Vergleich	20.1, 20.10
- langfristige Zeitreihe	21.1	- im Umland	18.11, 18.12
Sozialhilfe	10.3 ff.	- langfristige Zeitreihe	21.5
- im Städtevergleich	19.23	- nach dem Alter	2.35
- im Umland	18.22	- nach der ICD-Liste	9.9
- Regelsätze	10.3	- nach Familienstand, Geschlecht, Religion	2.34
Sozialpädagogik, Fachakademie	11.26	- nach Monaten	2.39
Sozialversicherung, Rentenanträge	10.18	- nach Religionszugehörigkeit	2.34
Sozialversicherungspflichtig beschäftigte		- nach Staatsangehörigkeit	2.20, 2.29, 2.34, 2.35
Arbeitnehmer	5.1 ff.	- nach Stadtbezirken	2.12, 17.5, 17.12, 17.14
- im Städtevergleich	19.1, 19.14	Steuereinnahmen	15.5, 15.6
- im überregionalen Vergleich	20.12	- Hebesätze, Steuerkraftzahlen	15.7, 18.24 ff., 19.29
- im Umland	18.3, 18.15	- im Städtevergleich	19.29, 19.30, 19.31
- langfristige Zeitreihe	21.7, 21.8	- im Umland	18.24 ff.
Sozialwesen	10.1 ff.	- langfristige Zeitreihe	21.25
- im Städtevergleich	19.23	Stickstoffdioxid	13.7, 13.8
Sperrmüll	13.3	- langfristige Zeitreihe	21.24
Sport-/Spielanlagen	12.9	Stickstoffmonoxid	13.7
Sportvereine	12.10	- langfristige Zeitreihe	21.24
Staatliche Berufsoberschule	11.22	Stimmenanteile bei Wahlen	16.1 ff.
Staatliche Bibliothek	12.7	St. Josef Krankenhaus	9.4
Staatliche Fachoberschule	11.23	St. Ulrich, Museum	12.5
Staatsangehörigkeit der Ausländer	2.28	Strafbare Handlungen	14.1, 14.8
- langfristige Zeitreihe	21.6	- langfristige Zeitreihe	21.23
Stadtamhof, Stadtbezirk 2		- Tatverdächtige	14.9
- Bevölkerung	17.7 ff.	Straftaten	14.1, 14.8
- Bevölkerungsentwicklung	17.5, 17.10	- langfristige Zeitreihe	21.23
- Bevölkerungsstand	17.9	Straßen, längste	1.4
- Eingemeindung	1.5, 2.8	Straßenreinigung	6.10
- Stadtbezirksabgrenzung	17.2	Straßenverkehrsunfälle	14.3, 14.11, 14.12
Stadtarchiv	12.6	- im Städtevergleich	19.21
Stadtbezirke		- langfristige Zeitreihe	21.23
- Abgrenzungen	17.2	Stromversorgung	6.8
- Arbeitslose	17.4, 17.20	- langfristige Zeitreihe	21.22
- Baufertigstellungen	17.18	Studierende	
- Bevölkerungsstand	17.7 ff.	- an der Fachhochschule	11.29
- Einwohner	17.7 ff.	- an der Universität	11.30
- Fahrzeuge	17.21	- langfristige Zeitreihe	21.20, 21.21
- Flächen	17.7	- nach regionaler Herkunft	11.31
- Fortzüge	2.15, 17.6, 17.13, 17.15	Tatverdächtige nach Straftaten	14.9
- Geburten	2.11, 17.5, 17.12, 17.14	Temperatur	1.9 ff.
- Sterbefälle	2.12, 17.5, 17.12, 17.14	- langfristige Zeitreihe	21.1
- Zuzüge	2.14, 17.6, 17.13, 17.15	Theater Regensburg	12.1, 12.3, 12.4
Stadtbezirksergebnisse	17.1 ff.	Therapeuten	9.6, 9.7
Stadtbücherei	12.7, 12.8	Thurn und Taxis Archiv, Bibliothek	12.6, 12.7
Stadtentwässerung	6.11	Thurn und Taxis Museen	12.5
- im Städtevergleich	19.28	Tiefster Punkt des Stadtgebiets	1.4
Stadtgebietsentwicklung	1.5, 2.8	Tierhaltung	6.9
Stadtgebietsfläche	1.4, 1.6 ff.	Todesursachen nach der ICD-Liste	9.9
- im Städtevergleich	19.5, 19.6, 19.7	Toluol (Immissionsgrenzwerte)	13.8
Stadtgrenze, Länge der	1.4	Tourismus	8.1 ff.
Stadttratswahlen	16.5, 16.6, 16.9, 16.19	- im Städtevergleich	19.22
Städtevergleich	19.1 ff.	- im Umland	18.21
Städtische Berufsoberschule	11.21	- langfristige Zeitreihe	21.16
Städtische Galerie Leerer Beutel	12.5	Trübe Tage	1.10, 1.14
Städtische Kindergärten	11.5, 11.7, 11.8	- langfristige Zeitreihe	21.1
Städtische Kinderhorte	11.6	Turn- und Sportvereine	12.10
Städtische Sing- und Musikschule	11.35		

Turnanlagen	12.9	- langfristige Zeitreihe	21.23
Übernachtungen im Fremdenverkehr		Verkehr- und Nachrichtenübermittlung, sozialversicherungspflichtig Beschäftigte	5.5
- der Auslandsgäste	8.1 ff.	- im Städtevergleich	19.14
- im Städtevergleich	19.22	- im überregionalen Vergleich	20.12
- im Umland	18.21	- langfristige Zeitreihe	21.8
- in der Jugendherberge	8.5, 8.6, 8.11	Verkehrswesen	7.1 ff.
- langfristige Zeitreihe	21.16	- im Städtevergleich	19.21
- nach Monaten	8.2, 8.5, 8.10	- langfristige Zeitreihe	21.14
Überregionaler Vergleich	20.1 ff.	Verletzte durch Verkehrsunfälle	14.12
Uhrenmuseum	12.5	- im Städtevergleich	19.21
Umsätze		- langfristige Zeitreihe	21.23
- im Bauhauptgewerbe	4.11, 4.13, 19.18, 21.11	Versicherungsgewerbe, sozialversicherungspflichtig Beschäftigte	5.5
- im Verarbeitenden Gewerbe	4.8, 4.9, 4.12, 19.17, 20.13, 21.10	- im Städtevergleich	19.14
Umsatzsteuerbeteiligung	15.6	- im überregionalen Vergleich	20.12
- im Städtevergleich	19.31	- langfristige Zeitreihe	21.8
- langfristige Zeitreihe	21.25	Versorgungswesen	6.2, 6.8
Umzüge		- im Städtevergleich	19.28
- der Ausländer in den Stadtbezirken	2.43	- langfristige Zeitreihe	21.22
- nach Familienstand und Staatsangehörigkeit	2.44	Verwaltungs- und Vermögenshaushalt	15.1 ff.
- nach Stadtbezirken	2.42	Verwaltungs- und Wirtschaftsakademie Ostbayern	11.27
- von Einzelpersonen	2.44	Verwarnungen	
Unfälle	14.3, 14.11	- Lebensmittelüberwachung	14.5
- im Städtevergleich	19.21	- städtischer Verkehrsüberwachungsdienst	14.13
- langfristige Zeitreihe	21.23	Viehhaltung	6.9
Uniklinik	9.4	Volkshochschule	11.34
Universität, Studierende	11.30	Volksschulen	11.9, 11.10
- langfristige Zeitreihe	21.21	- im Städtevergleich	19.25
- nach regionaler Herkunft	11.31	- langfristige Zeitreihe	21.19
Universitätsbibliothek	12.7	Volljährige	2.27
Urologen	9.6	Vorschulische Einrichtungen	11.5
Vaterschaftsfeststellungen	10.13	Vorsorge- und Reha-Einrichtungen im Städtevergleich	19.27
Veranstaltungen		VWA Verwaltungs- und Wirtschaftsakademie Ostbayern	11.27
- außerschulische Bildungseinrichtungen	11.32 ff.	Wahlbeteiligung	16.9 ff.
- des Theater Regensburg	12.1, 12.3	Wahlen, aktuelle im Überblick	16.9
Verarbeitendes Gewerbe		Waisenrente, Anträge	10.18
- Arbeiterstunden	4.10	Waldfläche	1.7, 6.9
- Arbeitnehmer	5.8	- im Städtevergleich	19.6, 19.7
- Auslandsumsatz	4.9	- im Umland	18.7, 18.8
- Beschäftigte	4.6	Wanderungen	2.14 ff., 2.37ff.
- Betriebe	4.5	- im Städtevergleich	19.10
- Bruttolohn- und -gehaltsummen	4.7	- langfristige Zeitreihe	21.5
- Erwerbstätige	5.7	- nach Altersgruppen, Geschlecht, Familienstand, Staatsangehörigkeit	2.38
- Gesamtumsatz	4.8	- nach Herkunfts- und Zielgebieten	2.37
- im Städtevergleich	19.17	- nach Monaten	2.40
- im überregionalen Vergleich	20.13	- nach Stadtbezirken	2.14, 2.15, 17.6, 17.13, 17.15
- im Umland	18.16	Wanderungssaldo	2.16, 2.17, 2.20, 2.29
- langfristige Zeitreihe	21.10	- im Städtevergleich	19.11
- nach Monaten	4.12	- nach Monaten	2.40
- sozialversicherungspflichtig Beschäftigte	5.1, 5.5, 19.14, 20.12, 21.8	- nach Stadtbezirken	17.13, 17.15
Verbraucherpreisindizes	6.1, 6.3 ff.	Wasserfläche	1.7
- langfristige Zeitreihe	21.13	- im Städtevergleich	19.6, 19.7
Verbrechen	14.1, 14.8	- im Umland	18.7, 18.8
- langfristige Zeitreihe	21.23	- nach dem Flächennutzungsplan	1.8
Verdienste		Wasserstände	1.16 ff.
- der Angestellten (Industrie)	5.12	- langfristige Zeitreihe	21.2, 21.3
- der Arbeiter (Industrie)	5.11	Wasserversorgung	6.8
Vergehen, strafbare	14.1, 14.8	- im Städtevergleich	19.28
- langfristige Zeitreihe	21.23	- langfristige Zeitreihe	21.22
Verkehrsanbindung	1.1	Wegzüge	2.15, 2.29, 2.38
Verkehrsfläche	1.7	- im Städtevergleich	19.10
- im Städtevergleich	19.6, 19.7	- im Umland	18.11, 18.12
- im Umland	18.7, 18.8	- langfristige Zeitreihe	21.5
- nach dem Flächennutzungsplan	1.8	- nach Altersgruppen, Familienstand	
Verkehrsüberwachungsdienst, städtischer	14.13		
Verkehrsunfälle	14.3, 14.11		
- im Städtevergleich	19.21		

Geschlecht	2.38	- Eingemeindung	1.5, 2.8
- nach Monaten	2.40	- Stadtbezirksabgrenzung	17.2
- nach Staatsangehörigkeit	2.29, 2.38	Zahnärzte	9.6
- nach Stadtbezirken	2.15, 17.6, 17.13, 17.15	Zeitgeschichte	1.2
- nach Zielgebieten	2.37	Zeitreihen, langfristige	21.1 ff.
Weichs, Stadtbezirk 8		Ziegetsdorf, Stadtbezirk 13	
- Bevölkerung	17.7 ff.	- Ausgliederung	1.5, 2.8
- Bevölkerungsentwicklung	17.5, 17.10	- Bevölkerung	17.7 ff.
- Bevölkerungsstand	17.9	- Bevölkerungsentwicklung	17.5, 17.10
- Eingemeindung	1.5, 2.8	- Bevölkerungsstand	17.9
- Stadtbezirksabgrenzung	17.2	- Eingemeindung	1.5, 2.8
Wertstoffe, Wertstoffaufkommen	13.4, 13.5	- Stadtbezirksabgrenzung	17.2
Westbad	12.11	Zielgebiete der Wanderungen	2.37
Westenviertel, Stadtbezirk 15		Zugelassene Kraftfahrzeuge	7.3, 7.4, 7.7
- Bevölkerung	17.7 ff.	- im Städtevergleich	19.21
- Bevölkerungsentwicklung	17.5, 17.10	- im Umland	18.20
- Bevölkerungsstand	17.9	- langfristige Zeitreihe	21.14
- Stadtbezirksabgrenzung	17.2	- nach Stadtbezirken	17.21
Winterdienst	6.10	- Neuzulassungen	7.9
Winzer, Stadtbezirk 16		Zugmaschinen	
- Ausgliederung	1.5, 2.8	- Bestand	7.7
- Bevölkerung	17.7 ff.	- nach dem Beruf, Gewerbe des Halters	7.8
- Bevölkerungsentwicklung	17.5, 17.10	- Neuzulassungen	7.9
- Bevölkerungsstand	17.9	Zuweisungen	15.6
- Eingemeindung	1.5, 2.8	Zuzüge	2.14, 2.20, 2.29
- Stadtbezirksabgrenzung	17.2	- im Städtevergleich	19.10
Wirtschaft	4.1 ff.	- im Umland	18.11, 18.12
Wirtschaftsschulen	11.9	- langfristige Zeitreihe	21.5
Witterungsverhältnisse	1.9 ff.	- nach Altersgruppen, Familienstand und Geschlecht	2.38
- langfristige Zeitreihe	21.1	- nach Herkunftsgebieten	2.37
Witwenrente, Witwerrente (Anträge)	10.18	- nach Monaten	2.40
Wöhrdbad	12.11	- nach Staatsangehörigkeit	2.29, 2.38
Wohndichte	2.9	- nach Stadtbezirken	2.14, 17.6, 17.13, 17.15
- im Städtevergleich	19.5	Zweiter Bildungsweg	11.14
- im überregionalen Vergleich	20.5		
- im Umland	18.6		
- in den Stadtbezirken	2.9, 17.7		
Wohngebäude			
- Bestand	3.3, 18.14, 19.13, 20.11		
- Fertigstellungen	3.6, 3.9, 17.18, 18.13, 19.13, 20.11		
- Genehmigungen	3.4, 3.5		
- im Städtevergleich	19.13		
- im überregionalen Vergleich	20.11		
- im Umland	18.14		
Wohngeld	10.2, 10.15		
- im Städtevergleich	19.24		
- langfristige Zeitreihe	21.18		
Wohnraumbestand	3.1, 3.3		
- im Städtevergleich	19.13		
- im überregionalen Vergleich	20.11		
- im Umland	18.14		
Wohnungen			
- Bauüberhang	3.10		
- Fertigstellungen	3.6, 3.9, 17.18, 18.13, 19.13, 20.11		
- im Städtevergleich	19.13		
- im überregionalen Vergleich	20.11		
- im Umland	18.14		
Wohnungsbestand	3.1, 3.3, 3.7		
- im Städtevergleich	19.13		
- im überregionalen Vergleich	20.11		
- im Umland	18.14		
Wohnungsmieten (Indizes)	21.13		
Wohnungswesen	3.1 ff.		
- im Städtevergleich	19.13		
- im überregionalen Vergleich	20.11		
- im Umland	18.13, 18.14		
Wutzhofen, Stadtbezirk 5			
- Bevölkerung	17.7 ff.		
- Bevölkerungsentwicklung	17.5, 17.10		
- Bevölkerungsstand	17.9		

Statistische Vierteljahresberichte (Januar 2000 bis Juni 2008)

01/00	Räumliche Segregation von Sozialhilfeempfängern in Regensburg
02/00	Wohnungsbau in Regensburg
03/00	Technologiestandort Regensburg im überregionalen Vergleich
04/00	"Regensburg ist spitze - aber zu wenig bekannt"
01/01	Ansprache des Oberbürgermeisters zum Neujahrsempfang, Haushaltsrede des Stadtkämmerers
02/01	Sicherheitsempfinden der Regensburger Bevölkerung
03/01	Räumliche Konzentration sozialer Problemlagen in Regensburg
04/01	Ansprache des Oberbürgermeisters zum Neujahrsempfang, Haushaltsrede des Stadtkämmerers
01/02	Wirtschaftsstruktur und -entwicklung in Regensburg
02/02	Bürger planen für Regensburg
03/02	IT-Speicher, Ideen im Fluß
04/02	Neujahrsansprache des Oberbürgermeisters, Haushaltsrede des Stadtkämmerers
01/03	Demographische Herausforderung des 21. Jahrhunderts: Die Neue Internat. Bevölkerungsordnung
02/03	Images, Motive und Verhaltensweisen der Touristen in der Regensburger Altstadt
03/03	Regensburg auf dem Weg zur nachhaltigeren Entwicklung II
04/03	Neujahrsansprache des Oberbürgermeisters
01/04	Lebensqualität in Regensburg - Teil 1
02/04	Lebensqualität in Regensburg - Teil 2
03/04	Bevölkerungsentwicklung in der Stadt und im Landkreis Regensburg
04/04	Neujahrsansprache des Oberbürgermeisters, Haushaltsrede des Stadtkämmerers
01/05	Regensburg - "eine biografische Durchgangsstation"
02/05	Verkehrsuntersuchung Großraum Regensburg 2005
03/05	Teilraumgutachten Stadt-Umland Regensburg
04/05	Neujahrsansprache des Oberbürgermeisters, Haushaltsrede des Stadtkämmerers
01/06	Bedarfsplan zur Betreuung von Kleinkindern
02/06	Die Altstadt als USP Regensburgs - Reflexionen zum Teilbereich Einzelhandel
03/06	Eine Stadtbahn für Regensburg?
04/06	Neujahrsansprache des Oberbürgermeisters, Haushaltsrede des Stadtkämmerers
01/07	Einführung einer Umweltzone in der Regensburger Altstadt
02/07	Wohnen in Regensburg
03/07	Das BMW-Werk Regensburg
04/07	Neujahrsansprache des Oberbürgermeisters, Haushaltsrede des Stadtkämmerers
01/08	Standort- und Bedarfsanalyse für das Beherbergungsgewerbe in Regensburg
02/08	Gewerbeflächenentwicklungskonzept für Regensburg

genannte Statistische Berichte können nachbestellt werden (Bestelladresse: siehe Seite 2)
kostenloses Herunterladen der Statistischen Berichte im PDF-Format möglich unter www.statistik.regensburg.de