

Ausgabe
2009

Statistisches Jahrbuch



Statistisches
Jahrbuch

2009

Erläuterungen

Alle Angaben beziehen sich, soweit nichts anderes vermerkt ist, auf das Gebiet der Stadt Regensburg nach dem aktuellen Gebietsstand. Bestandszahlen gelten, soweit nichts anderes vermerkt ist, für das Ende der jeweiligen Berichtszeit, Bewegungszahlen für die Dauer des Berichtszeitraumes. Abweichungen in den Summen ergeben sich durch Runden der Zahlen.

Zeichenerklärung

-	Zahlenwert genau Null
.	Zahlenwert unbekannt oder Veröffentlichung nicht möglich bzw. Angaben kommen nicht in Betracht, weil die Voraussetzungen für die Fragestellung nicht zutreffen
0	Zahlenwert mehr als Nichts, aber weniger als die Hälfte der verwendeten Einheit
darunter	teilweise Aufgliederung einer Summe
davon	vollständige Aufgliederung einer Summe

Impressum

Herausgeber:

Stadt Regensburg
Amt für Stadtentwicklung
Abteilung Statistik

November 2009

Hausanschrift:

Minoritenweg 10, 93047 Regensburg

Postanschrift:

Postfach 11 06 43, 93019 Regensburg

E-Mail:

stadtentwicklung@regensburg.de

Internet:

<http://www.statistik.regensburg.de>

Verantwortlich:

Anton Sedlmeier

Auskunft:

Erhard Soyk

Telefon: (0941) 507-4664

Telefax: (0941) 507-4669

E-Mail: soyk.erhard@regensburg.de

Preis:

24,80 € (incl. CD-ROM) zzgl. Versandkosten

Bildnachweis (Titelseite):

Peter Ferstl / Hauptabteilung Presse- und
Öffentlichkeitsarbeit

Nachdruck oder Weiterverbreitung komplett oder in Auszügen ist nur unverändert mit Quellenangabe zulässig.
Bei Nachdruck oder Weiterverbreitung von Daten Dritter sind deren Copyrightregelungen zu beachten.
ISSN 0933-8101



Vorwort

Das Statistische Jahrbuch der Stadt Regensburg informiert in der neuen Ausgabe 2009 zuverlässig und aktuell über Strukturen und Entwicklungen in der Stadt und ermöglicht auch einen Blick auf wichtige Eckdaten der Region und der umliegenden Gemeinden sowie einen Vergleich mit anderen bayerischen Großstädten.

Trotz des sich im Jahr 2008 abzeichnenden Konjunkturinbruchs verweisen die Zahlen am Arbeitsmarkt auf die anhaltend positive wirtschaftliche Entwicklung der Stadt Regensburg. Zur Jahresmitte 2008 verbuchte die Statistik einen erneuten Rekordwert von 99.000 sozialversicherungspflichtig Beschäftigten und im Jahresmittel waren rund 136.000 Menschen, so viele wie noch nie, in unserer Stadt erwerbstätig. Ob die Finanzkrise überwunden ist und ob sich daraus gravierende Auswirkungen auf die Entwicklung von Regensburg ergeben, wird man aber in Gänze erst einschätzen können, wenn die Zahlen für das laufende Jahr 2009 und für das kommende Jahr 2010 auf dem Tisch liegen.

Die wachsenden Informationsbedürfnisse in unserer immer komplexer werdenden Welt erfordern die ständige Weiterentwicklung des statistischen Berichtswesens. Statistische Zeitreihen sollen über einen langen Zeitraum vergleichbar bleiben, andererseits ergeben sich neue Rechtslagen oder neue Themen geraten in den Fokus. Statistiken müssen deshalb jederzeit in digitaler Form verfügbar sein, etwa als Planungsgrundlagen für ein Fachkonzept, als Entscheidungshilfen in Managementberichten, aber auch für detaillierte Analysen oder zum Anfertigen einer anschaulichen Grafik. Das Statistische Jahrbuch der Stadt Regensburg ist seit Jahren als elektronisches Dokument weltweit im Internet verfügbar und entspricht diesen Anforderungen. Trotzdem behauptet das gedruckte Buch als klassisches und beständiges Nachschlagewerk seinen festen Platz im Informationsangebot. Beim Durchblättern macht es neugierig und verleitet intuitiv zur weiteren Erforschung von Zusammenhängen. Wohl auch deshalb verwenden wir im Rathaus gerne das gedruckte Werk als solide und verlässliche Informationsquelle.

Mein Dank gilt allen Mitarbeiterinnen und Mitarbeitern, die an der Erstellung des Statistischen Jahrbuchs Ausgabe 2009 mitgearbeitet haben, aber auch allen Behörden, Organisationen und Institutionen, die uns immer wieder Daten aus ihrem Bereich zur Verfügung stellen, damit dieses umfangreiche und informative Werk entstehen kann.

Regensburg, im November 2009

A handwritten signature in black ink, appearing to read 'Hans Schaidinger'.

Hans Schaidinger
Oberbürgermeister

Inhalt

1	Allgemeine, geographische und meteorologische Angaben	Seite
	Allgemeine und geographische Angaben	
1.1	Allgemeine Angaben zu Regensburg	15
1.2	Chronik der Stadt Regensburg	18
1.3	Entwicklung der Siedlungsflächen	29
1.4	Allgemeine geographische Angaben und Angaben zur Infrastruktur	30
1.5	Entwicklung des Stadtgebietes von der Antike bis zur Neuzeit	38
1.6	Die Gemarkungen innerhalb des Stadtgebietes	40
1.7	Gliederung des Stadtgebietes nach der Bodennutzung	40
1.8	Gliederung des Stadtgebietes nach der geplanten Bodennutzung	41
	Witterungsverhältnisse	
1.9	Lufttemperatur in den Jahren 1961 bis 2008	42
1.10	Lufttemperatur, heitere und trübe Tage im Jahresverlauf 2008	42
1.11	Lufttemperatur	43
1.12	Luftdruck und Luftfeuchtigkeit	44
1.13	Niederschlagsmenge	44
1.14	Sonnenscheindauer und Bewölkung	45
1.15	Sonstige klimatische Angaben	46
	Wasserstände	
1.16	Donauepegel – Eiserne Brücke	47
1.17	Donauepegel – Schwabelweis	48
1.18	Naabpegel – Heitzenhofen	49
1.19	Regenpegel – Regenstau – Marienthal	50
2	Bevölkerung	
	Bevölkerungsstand und -entwicklung	
2.1	Bevölkerungsanteil nach Altersgruppen in den Jahren 1966 bis 2008	53
2.2	Geburten und Sterbefälle, Eheschließungen und Ehescheidungen je 1.000 Einwohner in den Jahren 1966 bis 2008	53
2.3	Geburten und Sterbefälle im Jahresverlauf 2008	54
2.4	Zuzüge und Fortzüge im Jahresverlauf 2008	54
2.5	Eheschließungen im Jahresverlauf 2008	55
2.6	Umzüge im Jahresverlauf 2008	55
2.7	Die Entwicklung des Bevölkerungsstandes	56
2.8	Ein- bzw. Ausgliederung von Gemeinden bzw. Gemeindeteilen	58
2.9	Einwohner und Bevölkerungsdichte im Jahr 2008	59
2.10	Ausländische Bevölkerung im Jahr 2008	60
2.11	Geburten im Jahr 2008	61
2.12	Sterbefälle im Jahr 2008	62
2.13	Natürlicher Saldo im Jahr 2008	63
2.14	Zuzüge im Jahr 2008	64
2.15	Fortzüge im Jahr 2008	65
2.16	Wanderungssaldo der Bevölkerung mit Hauptwohnsitz im Jahr 2008	66
2.17	Wanderungssaldo der Bevölkerung mit Nebenwohnsitz im Jahr 2008	67
2.18	Altersaufbau der Regensburger Bevölkerung im Jahr 2008	68
2.19	Altersaufbau der ausländischen Bevölkerung im Jahr 2008	69
2.20	Bevölkerungsentwicklung	70
2.21	Bevölkerungsentwicklung im Jahresverlauf	71
2.22	Bevölkerung nach dem Familienstand	72
2.23	Bevölkerung nach der Religionszugehörigkeit, Kirchenein- und -austritte	73
2.24	Bevölkerung nach Altersjahren	74
2.25	Bevölkerung nach Einzelalter – Kreuztabelle	76
2.26	Bevölkerung nach Altersgruppen, Geschlecht und Staatsangehörigkeit	80
2.27	Bevölkerung nach besonderen Altersgruppen	82
2.28	Ausländer nach ihrer Staatsangehörigkeit	83

Bevölkerungsbewegung	Seite	
2.29	Komponenten der Bevölkerungsbewegung	84
2.30	Eheschließungen	85
2.31	Ehescheidungen	86
2.32	Lebendgeborene nach Staatsangehörigkeit und Familienstand der Eltern	87
2.33	Lebendgeborene nach dem Alter und der Staatsangehörigkeit der Mutter sowie nach der Geburtenfolge	88
2.34	Gestorbene nach Geschlecht, Familienstand, Religion und Staatsangehörigkeit	89
2.35	Gestorbene nach dem Lebensalter und der Staatsangehörigkeit	90
2.36	Selbsttötungen nach Alter und Geschlecht	91
2.37	Herkunfts- und Zielgebiete der Regensburger Wanderungsbewegung	92
2.38	Zu- und Fortzüge nach Geschlecht, Familienstand, Alter und Staatsangehörigkeit	94
2.39	Geburten, Sterbefälle und natürlicher Saldo nach Monaten	96
2.40	Zuzüge, Fortzüge und Wanderungssaldo nach Monaten	97
2.41	Bevölkerungssaldo, Eheschließungen und Ehescheidungen nach Monaten	98
2.42	Umzüge in den Stadtbezirken im Jahr 2008	99
2.43	Umzüge der Ausländer/innen in den Stadtbezirken im Jahr 2008	99
2.44	Umzüge innerhalb des Stadtgebietes	100
2.45	Einbürgerungen	102
3	Bau- und Wohnungswesen	
3.1	Wohnungsbestand in Wohn- und Nichtwohngebäuden in den Jahren 1970 bis 2008	105
3.2	Neubau von Wohn- und Nichtwohngebäuden in den Jahren 1978 bis 2008	105
3.3	Gebäude-, Wohnungs- und Wohnraumbestand	106
3.4	Bauvorhaben (erteilte Baugenehmigungen) für neue Wohngebäude, neue Nichtwohngebäude und Baumaßnahmen an bestehenden Gebäuden	107
3.5	Baugenehmigungen im Wohn- und Nichtwohnbau nach Gebäudearten	108
3.6	Baufertigstellungen von Wohngebäuden, Nichtwohngebäuden und von Baumaß- nahmen an bestehenden Gebäuden	109
3.7	Zu- und Abgang sowie Bestand an Wohngebäuden, Wohnungen und Wohnräumen	110
3.8	Fertiggestellte neue Wohngebäude nach Bauherren	111
3.9	Baufertigstellungen im Wohn- und Nichtwohnbau nach Gebäudearten	112
3.10	Bauüberhang im Wohn- und Nichtwohnbau	113
4	Wirtschaft	
4.1	Verarbeitendes Gewerbe in den Jahren 1978 bis 2008	117
4.2	Beschäftigte im Verarbeitenden Gewerbe nach Monaten im Jahr 2008 und im Durchschnitt der Jahre 1998 bis 2007	117
4.3	Bruttoinlandsprodukt – Indizes für die Jahre 1991 bis 2007 (1991 = 100)	118
4.4	Insolvenzverfahren in den Jahren 1977 bis 2008	118
4.5	Betriebe im Verarbeitenden Gewerbe	119
4.6	Beschäftigte im Verarbeitenden Gewerbe	120
4.7	Bruttolohn- und -gehaltsumme im Verarbeitenden Gewerbe	121
4.8	Gesamtumsatz im Verarbeitenden Gewerbe	122
4.9	Auslandsumsatz im Verarbeitenden Gewerbe	123
4.10	Geleistete Arbeitsstunden im Verarbeitenden Gewerbe	124
4.11	Bauhauptgewerbe	125
4.12	Verarbeitendes Gewerbe nach Monaten	126
4.13	Bauhauptgewerbe nach Monaten	126
4.14	Bruttoinlandsprodukt (BIP) und Bruttowertschöpfung (BWS)	127
4.15	Gewerbean-, -ab- und -ummeldungen	128
4.16	Insolvenzverfahren	129

5	Arbeitsmarkt	Seite
5.1	Sozialversicherungspflichtig Beschäftigte am Arbeitsort nach Wirtschaftsbereichen am 30.06.2008	133
5.2	Sozialversicherungspflichtig Beschäftigte am Arbeitsort in den Jahren 1997 bis 2008	133
5.3	Arbeitslose im Bezirk der Hauptagentur für Arbeit Regensburg in den Jahren 1978 bis 2008	134
5.4	Arbeitslose im Stadtgebiet Regensburg im Jahresverlauf in den Jahren 2000 bis 2008	134
5.5	Sozialversicherungspflichtig beschäftigte Arbeitnehmer	135
5.6	Sozialversicherungspflichtig beschäftigte Arbeitnehmer am Wohnort	136
5.7	Erwerbstätige	137
5.8	Arbeitnehmer	137
5.9	Beschäftigte im Öffentlichen Dienst	138
5.10	Ausgewählte Pendlerbewegungen	139
5.11	Durchschnittliche Bruttostundenverdienste der Arbeiter in der Industrie	140
5.12	Durchschnittliche Bruttomonatsverdienste der Angestellten in der Industrie	141
5.13	Arbeitslose und gemeldete Stellen im Bezirk der Hauptagentur für Arbeit Regensburg	142
5.14	Arbeitslose nach Berufsgruppen im Bezirk der Hauptagentur für Arbeit Regensburg	144
5.15	Gemeldete Stellen nach Berufsgruppen im Bez. d. Hauptagentur für Arbeit Regensburg	145
5.16	Arbeitslose im Stadtgebiet Regensburg	146
5.17	Arbeitslose nach Berufsgruppen im Stadtgebiet Regensburg	148
5.18	Gemeldete Stellen nach Berufsgruppen im Stadtgebiet Regensburg	149
6	Versorgung und Verbrauch	
6.1	Ausgewählte Verbraucherpreisindizes für Deutschland für die Jahre 2001 bis 2008	153
6.2	Müllentleerungen, Haus- und Sperrmüllmenge in den Jahren 1977 bis 2008	153
6.3	Verbraucherpreisindizes für die Lebenshaltung in Deutschland und Bayern nach Hauptgruppen	154
6.4	Preismesszahlen für ausgewählte Lebensmittel, Getränke und Tabakwaren in Bayern	155
6.5	Preismesszahlen für Wohnen, Bekleidung, Gesundheit in Bayern	156
6.6	Preismesszahlen für Verkehr, Nachrichtenübermittlung, Kultur, Bildung und Freizeit in Bayern	157
6.7	Baulandveräußerungen und Baulandpreise	158
6.8	Strom-, Gas- und Wasserversorgung der REWAG & Co. KG	159
6.9	Land- und forstwirtschaftliche Betriebe, Bodennutzung und Viehhaltung	160
6.10	Städtische Müllabfuhr und Straßenreinigung	161
6.11	Stadtentwässerung	162
7	Verkehr	
7.1	Beförderungsfälle und Fahrkartenverkauf im Öffentlichen Personennahverkehr in den Jahren 1977 bis 2008	165
7.2	Zugelassene Kraftfahrzeuge im Jahr 2008	165
7.3	Güterumschlag im Binnenschiffsverkehr nach Herkunftsgebieten im Jahr 2008	166
7.4	Güterumschlag im Binnenschiffsverkehr nach Zielgebieten im Jahr 2008	166
7.5	Öffentlicher Personennahverkehr	167
7.6	Binnenschiffsverkehr im Hafen	168
7.7	Kraftfahrzeugbestand	170
7.8	Kraftfahrzeuge nach dem Gewerbe oder Beruf des Halters	171
7.9	Neuzulassungen von Kraftfahrzeugen	172
7.10	Personenkraftwagen nach Kraftstoffarten und Emissionsgruppen	173

8	Fremdenverkehr	Seite
8.1	Ankünfte und Übernachtungen in den Jahren 1955 bis 2008	177
8.2	Ankünfte und Übernachtungen im Jahresverlauf 2008	177
8.3	Aufenthaltsdauer in Tagen in den Jahren 1955 bis 2008	178
8.4	Übernachtungen der Auslandsgäste nach Herkunftsländern im Jahr 2008	178
8.5	Ankünfte und Übernachtungen in der Jugendherberge im Jahresverlauf 2008	179
8.6	Übernachtungen der Auslandsgäste nach Herkunftsländern in der Jugendherberge im Jahr 2008	179
8.7	Betriebe, Betten, Ankünfte und Übernachtungen	180
8.8	Übernachtungen der Auslandsgäste	181
8.9	Ankünfte nach Monaten	182
8.10	Übernachtungen nach Monaten	183
8.11	Jugendherberge	184
9	Gesundheitswesen	
9.1	Gestorbene nach den wichtigsten Todesursachen im Jahr 2008	187
9.2	Schwerbehinderte nach Altersgruppen am 31.12.2007	187
9.3	Krankenhäuser und Krankenbetten	188
9.4	Krankenhäuser – einzelne Einrichtungen	189
9.5	Krankenhauspersonal und Krankenversorgung in den Krankenhäusern	190
9.6	Freipraktizierende Ärzte	191
9.7	Sonstige im Gesundheitswesen tätige Personen	192
9.8	Rettenungsdienst	193
9.9	Gestorbene nach den wichtigsten Todesursachen nach der Internationalen Klassifikation (ICD) der Krankheiten	194
9.10	Menschen mit schweren Behinderungen	195
10	Sozialwesen	
10.1	Reine Ausgaben der Sozialhilfe außerhalb von Einrichtungen im Jahr 2008	199
10.2	Wohngeldempfänger-Haushalte in den Jahren 1982 bis 2008	199
10.3	Regelsätze in der Sozialhilfe	200
10.4	Ausgaben und Einnahmen der Sozialhilfe (örtliche Träger)	201
10.5	Hilfe in besonderen Lebenslagen	202
10.6	Laufende Hilfe zum Lebensunterhalt – Bedarfsgemeinschaften	203
10.7	Laufende Hilfe zum Lebensunterhalt – Empfänger	204
10.8	Ausgaben und Einnahmen der Grundsicherung	205
10.9	Empfänger von Grundsicherung	206
10.10	Ausgaben und Empfänger der Kriegsopferfürsorge	207
10.11	Ausgaben und Einnahmen der Jugendhilfe	208
10.12	Einzelne, ausgewählte Jugendhilfemaßnahmen	209
10.13	Beistandschaften, Pflegerschaften, Mitwirkung in Verfahren, Jugendgerichtshilfe, Jugendschutz und Vaterschaftsfeststellungen	210
10.14	Empfänger, Leistungen und Einrichtungen der Pflegeversicherung	211
10.15	Empfänger und Leistungen nach dem Wohngeldgesetz	212
10.16	Asylbewerberleistungen	213
10.17	Altenheime und ihre Belegung	214
10.18	Anträge aus der gesetzlichen Rentenversicherung	215

11	Bildungswesen	Seite
11.1	Schüler an den Gymnasien im Schuljahr 2008/2009	219
11.2	Schüler in den Jahren 1978 bis 2008	219
11.3	Studierende an der Universität in den Wintersemestern 1967/1968 bis 2008/2009	220
11.4	Studierende an der Fachhochschule nach Fachbereichen in den Wintersemestern 1971/1972 bis 2008/2009	220
11.5	Kinderkrippen, Kinderhorte, Kindergärten und andere vorschulische Einrichtungen	221
11.6	Kinderhorte – einzelne Einrichtungen	222
11.7	Kindergartengruppen, Kinder und Erziehungspersonal in Kindergärten	223
11.8	Kindergärten – einzelne Einrichtungen	224
11.9	Klassen, Schüler und Lehrkräfte in allgemeinbildenden Schulen	228
11.10	Volksschulen – einzelne Einrichtungen	230
11.11	Realschulen – einzelne Einrichtungen	232
11.12	Gymnasien – einzelne Einrichtungen	232
11.13	Förderschulen – einzelne Einrichtungen	234
11.14	Abendrealschule und Abendgymnasium	236
11.15	Berufsschulen und Berufsfachschulen	237
11.16	Berufsschulen – einzelne Einrichtungen	238
11.17	Berufsfachschulen – einzelne Einrichtungen	240
11.18	Berufsfachschulen des Gesundheitswesens – einzelne Einrichtungen	242
11.19	Fachschulen, Berufsoberschulen, Fachoberschule und Fachakademien	244
11.20	Fachschule – Staatliche Landwirtschaftsschule	245
11.21	Städtische Berufsoberschule	246
11.22	Staatliche Berufsoberschule	247
11.23	Staatliche Fachoberschule	248
11.24	Fachakademie für Hauswirtschaft	249
11.25	Fachakademie für Heilpädagogik	250
11.26	Kirchliche Fachakademie für Sozialpädagogik	251
11.27	Verwaltungs- und Wirtschaftsakademie Ostbayern	252
11.28	Hochschule für Katholische Kirchenmusik und Musikpädagogik	253
11.29	Hochschule für angewandte Wissenschaften – Fachhochschule Regensburg	254
11.30	Universität	255
11.31	Regionale Herkunft der Studierenden an der Universität	256
11.32	Außerschulische Bildungseinrichtungen	257
11.33	Außerschulische Bildungseinrichtungen, Themenbereiche, Kurse und Teilnehmer	258
11.34	VHS – Volkshochschule, Themenbereiche, Kurse und Teilnehmer	259
11.35	Sing- und Musikschule der Stadt Regensburg	260
12	Kultur und Freizeit	
12.1	Besucher in den Museen im Jahr 2008	263
12.2	Badegäste in den Bädern im Jahresverlauf in den Jahren 2004 bis 2008	263
12.3	Theater Regensburg	264
12.4	Kartenverkauf, Personal und Finanzen (Theater Regensburg)	265
12.5	Besucher in den Museen	266
12.6	Archive	267
12.7	Bibliotheken und Büchereien	268
12.8	Stadtbücherei	269
12.9	Turn-, Sport- und Spielanlagen	270
12.10	Sportvereine nach Sportarten und Mitgliedern	271
12.11	Bäder in Regensburg	272
13	Umweltschutz	
13.1	Ausgewählte Immissions-Konzentrationsmessungen in den Jahren 1984 bis 2008	275
13.2	Feinstaub-Überschreitungen in den Jahren 2004 bis 2008	275
13.3	Entwicklung des Müllaufkommens nach Müllarten	276
13.4	Erfasste Wertstoffe nach Wertstoffarten	276
13.5	Erfasste Wertstoffe nach Sammelstellen	277
13.6	Angelieferter Problemmüll	278
13.7	Immissions-Konzentrationsmessungen	279
13.8	Immissionsgrenzwerte für Luftverunreinigungen	280

14 Öffentliche Sicherheit und Ordnung	Seite
14.1 Strafbare Handlungen im Jahr 2008	283
14.2 Brände im Jahresverlauf 2008	283
14.3 Verkehrsunfälle in den Jahren 1951 bis 2008	284
14.4 Verunglückte bei Verkehrsunfällen nach dem Alter im Jahr 2008	284
14.5 Ordnungswesen	285
14.6 Erteilung von Fahrerlaubnissen	286
14.7 Erweiterungen und Umschreibungen von Fahrerlaubnissen	287
14.8 Erfasste strafbare Handlungen	288
14.9 Tatverdächtige nach erfassten strafbaren Handlungen	289
14.10 Brandschutzwesen	290
14.11 Straßenverkehrsunfälle nach Schäden und Verkehrsteilnehmern	291
14.12 Verunglückte nach Art der Verkehrsbeteiligung	292
14.13 Städtischer Verkehrsüberwachungsdienst	294
14.14 Bestattungen	295
14.15 Beerdigungen auf Friedhöfen	296
15 Kommunalfinanzen und Verwaltung	
15.1 Einnahmen im Verwaltungshaushalt im Jahr 2008	299
15.2 Ausgaben im Verwaltungshaushalt im Jahr 2008	299
15.3 Einnahmen im Vermögenshaushalt im Jahr 2008	300
15.4 Ausgaben im Vermögenshaushalt im Jahr 2008	300
15.5 Einnahmen und Ausgaben des Gesamthaushalts nach Arten und Rechnung	301
15.6 Steuereinnahmen, Finanzzuweisungen und Umlagen	302
15.7 Steuerhebesätze und Steuerkraftzahlen	303
15.8 Einnahmen im Verwaltungs- und Vermögenshaushalt nach Rechnung	304
15.9 Ausgaben im Verwaltungs- und Vermögenshaushalt nach Rechnung	305
15.10 Schuldenstand, Neuverschuldung und Schuldentilgung	306
15.11 Personal der Stadtverwaltung	307
16 Stadtbezirke	
16.1 Die Regensburger Stadtbezirke	310
16.2 Abgrenzung der Regensburger Stadtbezirke	311
16.3 Besondere Altersgruppen nach Prozentanteilen in den Stadtbezirken im Jahr 2008	314
16.4 Sozialversicherungspflichtig Beschäftigte und Arbeitslose in den Stadtbezirken auf 1.000 Einwohner am 30.06.2008	314
16.5 Geburten und Sterbefälle je 1.000 Einwohner in den Stadtbezirken im Jahr 2008	315
16.6 Zuzüge und Fortzüge einschließlich Umzüge je 1.000 Einwohner in den Stadtbezirken im Jahr 2008	315
16.7 Fläche und Bevölkerungsstruktur	316
16.8 Bevölkerungsstand – langfristige Zeitreihe	317
16.9 Bevölkerungsstand	318
16.10 Bevölkerungsentwicklung	319
16.11 Bevölkerung nach besonderen Altersgruppen	320
16.12 Geburten und Sterbefälle	322
16.13 Wanderungsbewegung	323
16.14 Geburten und Sterbefälle auf 1.000 Einwohner	324
16.15 Zuzüge und Fortzüge auf 1.000 Einwohner	325
16.16 Bevölkerungssaldo	326
16.17 Bevölkerungssaldo auf 1.000 Einwohner, Deutsche und Ausländer	327
16.18 Bautätigkeit und Wohnungswesen	328
16.19 Sozialversicherungspflichtig Beschäftigte (am Wohnort)	329
16.20 Arbeitslose	330
16.21 Fahrzeugbestand	331

17 Regensburg und sein Umland	Seite
17.1 Regensburg und sein Umland	334
17.2 Bevölkerung in der Oberpfalz nach Landkreisen und kreisfreien Städten am 31.12.2008	335
17.3 Sozialversicherungspflichtig Beschäftigte in der Oberpfalz nach Landkreisen und kreisfreien Städten am 30.06.2008	335
17.4 Beschäftigte im Verarbeitenden Gewerbe in der Oberpfalz nach Landkreisen und kreisfreien Städten am 30.09.2008	336
17.5 Arbeitslose in der Oberpfalz nach Landkreisen und kreisfreien Städten im Jahresdurchschnitt 2008	336
17.6 Fläche und Bevölkerungsstand	337
17.7 Gemeindegebiete nach Nutzungsarten – absolut	338
17.8 Gemeindegebiete nach Nutzungsarten – in Prozent	339
17.9 Altersstruktur – absolut	340
17.10 Altersstruktur – in Prozent	341
17.11 Bevölkerungsbewegung	342
17.12 Bevölkerungsbewegung auf 1.000 Einwohner	343
17.13 Baufertigstellungen	344
17.14 Baubestand	345
17.15 Sozialversicherungspflichtig beschäftigte Arbeitnehmer	346
17.16 Verarbeitendes Gewerbe	348
17.17 Bauhauptgewerbe	349
17.18 Arbeitslose	350
17.19 Pendlerbewegungen	351
17.20 Kraftfahrzeugbestand	352
17.21 Fremdenverkehr	353
17.22 Sozialhilfeempfänger	354
17.23 Kindertageseinrichtungen	355
17.24 Realsteuern – Hebesätze	356
17.25 Realsteuern – Aufkommen	357
17.26 Steuereinnahmen und Schlüsselzuweisungen	358
17.27 Schuldenstand der Gemeinden	359
18 Städtevergleich	
18.1 Sozialversicherungspflichtig Beschäftigte je 1.000 Einwohner in den Jahren 2000 bis 2008	363
18.2 Bruttoinlandsprodukt – Indizes für die Jahre 1990 bis 2007 (1980 = 100)	363
18.3 Realsteueraufbringungskraft je Einwohner in den Jahren 2000 bis 2008	364
18.4 Gewerbesteuer (netto) je Einwohner in den Jahren 2000 bis 2008	364
18.5 Fläche und Bevölkerungsstruktur	365
18.6 Stadtgebiet nach Nutzungsarten – absolut	366
18.7 Stadtgebiet nach Nutzungsarten – in Prozent	367
18.8 Altersstruktur	368
18.9 Geburten und Sterbefälle	369
18.10 Wanderungsbewegung	370
18.11 Bevölkerungssalden	371
18.12 Bevölkerungsentwicklung	372
18.13 Bautätigkeit und Wohnungswesen	373
18.14 Sozialversicherungspflichtig beschäftigte Arbeitnehmer	374
18.15 Erwerbstätige	376
18.16 Arbeitnehmer	377
18.17 Verarbeitendes Gewerbe	378
18.18 Bauhauptgewerbe	379
18.19 Bruttoinlandsprodukt (BIP) und Bruttowertschöpfung (BWS)	380
18.20 Arbeitslose, Arbeitslosenquoten und gemeldete Stellen	381
18.21 Kraftfahrzeuge und Straßenverkehrsunfälle	382
18.22 Fremdenverkehr	383
18.23 Sozialwesen	384
18.24 Wohngeld	385
18.25 Kindergärten und Volksschulen	386
18.26 Realschulen, Gymnasien, Berufsschulen	387
18.27 Gesundheitswesen	388
18.28 Umweltschutz	389
18.29 Realsteuergrundbeträge, -hebesätze und -aufbringungskraft	390
18.30 Grund- und Gewerbesteuer	391
18.31 Sonstige Steuereinnahmen	392
18.32 Schuldenstand	393
18.33 Einkommen der privaten Haushalte	394
18.34 Beschäftigte der kreisfreien Städte	395

19 Überregionaler Vergleich	Seite
19.1 Geburten und Sterbefälle je 1.000 Einwohner in den Jahren 1958 bis 2008	399
19.2 Beschäftigte im Verarbeitenden Gewerbe je 1.000 Einwohner in den Jahren 1995 bis 2008	399
19.3 Arbeitslosenquoten in den Jahren 1995 bis 2008	400
19.4 Indizes des Verfügbaren Einkommens privater Haushalte in den Jahren 1991 bis 2007 (1991 = 100)	400
19.5 Fläche und Bevölkerungsstruktur	401
19.6 Altersstruktur	402
19.7 Bevölkerungsentwicklung	403
19.8 Eheschließungen	404
19.9 Geburten	405
19.10 Sterbefälle	406
19.11 Bautätigkeit und Wohnungswesen	407
19.12 Sozialversicherungspflichtig beschäftigte Arbeitnehmer	408
19.13 Verarbeitendes Gewerbe	410
19.14 Bruttoinlandsprodukt (BIP)	411
19.15 Bruttowertschöpfung (BWS)	412
19.16 Arbeitslose, gemeldete Stellen und Kurzarbeiter	414
19.17 Einkommen der privaten Haushalte	415
20 Langfristige Zeitreihen	
20.1 Witterungsverhältnisse	419
20.2 Wasserstand Donaupegel – Eiserne Brücke	420
20.3 Wasserstand Donaupegel – Schwabelweis	421
20.4 Bevölkerung nach Altersgruppen	422
20.5 Bevölkerungsentwicklung	424
20.6 Ausländer nach ihrer Staatsangehörigkeit	425
20.7 Sozialversicherungspflichtig beschäftigte Arbeitnehmer	426
20.8 Sozialversicherungspflichtig beschäftigte Arbeitnehmer nach Wirtschaftsabteilungen	427
20.9 Arbeitslose und gemeldete Stellen im Bezirk der Hauptagentur für Arbeit Regensburg	428
20.10 Verarbeitendes Gewerbe	429
20.11 Bauhauptgewerbe	430
20.12 Insolvenzverfahren	431
20.13 Preisindizes für die Lebenshaltung	432
20.14 Verkehrswesen	433
20.15 Binnenschiffsverkehr im Hafen	434
20.16 Fremdenverkehr	435
20.17 Krankenhauswesen	436
20.18 Wohngeldwesen	437
20.19 Schüler an den Volksschulen, Realschulen und Gymnasien	438
20.20 Hochschule für angewandte Wissenschaften – Fachhochschule Regensburg	439
20.21 Universität Regensburg	440
20.22 Städtische Ver- und Entsorgung	441
20.23 Verkehrsunfälle, Brandschutzwesen und Strafbare Handlungen	442
20.24 Immissions-Konzentrationsmessungen	443
20.25 Kommunalfinanzen	444
Stichwortverzeichnis	445

Allgemeine, geographische und meteorologische Angaben

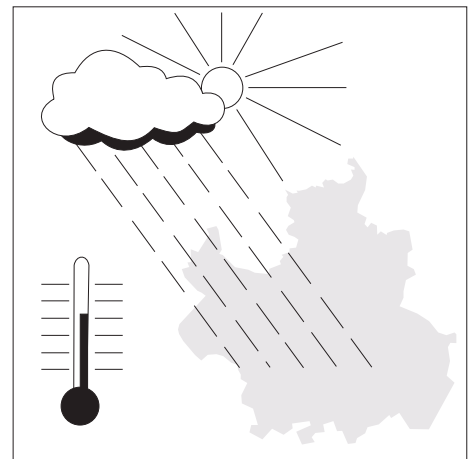

Abbauland

Flächen, die durch den Abbau der Bodensubstanz (z. B. Kies, Sand, Gestein, Kohle) genutzt werden. Das Abbauland ist eine Unterposition der Betriebsflächen.

Betriebsflächen

Betriebsflächen sind unbebaute Flächen, die vorherrschend gewerblich, industriell oder für Zwecke der Ver- und Entsorgung genutzt werden und nicht in die Position "Gebäude- und Freiflächen" einbezogen worden sind. Zur Betriebsfläche gehören Abbauland (Steinbrüche, Kiesgruben und dgl.), ferner Deponien, Halden, Stapel- und Lagerplätze.

Eistage

Tageshöchsttemperatur unter 0 °C.

Erholungsflächen

Erholungsflächen sind unbebaute Flächen, die vorherrschend dem Sport, der Erholung oder dazu dienen, Pflanzen oder Tiere zu zeigen. Hierzu gehören Sportflächen, Campingplätze, Wildgehege und Grünanlagen (einschließlich unbebauter Flächen in zoologischen oder botanischen Gärten).

Flächen anderer Nutzung

Flächen anderer Nutzung sind Flächen, die nicht mit einer der anderen Nutzungsarten bezeichnet werden können. Hierzu gehören insbesondere Übungsplätze (z. B. Truppenübungsplätze), Schutzflächen (Dämme, Deiche), historische Anlagen (sofern nicht vom Charakter der Anlage her die Zuordnung Gebäude- und Freifläche zutreffender ist), Friedhöfe und Unland (zum Beispiel Felsen, stillgelegtes Abbauland).

Frosttage

Tagestiefsttemperatur unter 0 °C.

Gebäude- und Freiflächen

Gebäude- und Freiflächen sind Flächen mit Gebäuden und baulichen Anlagen sowie unbebaute Flächen (Freiflächen), die Zwecken der Gebäude untergeordnet sind. Zu den unbebauten Flächen zählen Hofräume, Vorgärten, Hausgärten, Grünflächen, Spielplätze, Stellplätze, Zufahrten und ähnliche Flächen, es sei denn, dass sie wegen ihrer eigenständigen Verwendung nach ihrer tatsächlichen Nutzung zuzuordnen sind. Zu den unbebauten Flächen gehören ferner zur Zeit noch nicht bebaute, aber bereits als Bauplätze ausgewiesene Flächen.

Grünanlagen

Hierzu gehören unbebaute Flächen, die der Erholung dienen (z. B. Parks, Liegewiesen, Bolzplätze, Schrebergärten u. ä.). Einrichtungen, wie z. B. Spielplätze und Verkaufstände oder Kioske, innerhalb von Grünanlagen werden nicht besonders ausgewiesen. Die Position "Grünanlagen" ist eine Unterposition der "Erholungsflächen".

Landwirtschaftsflächen

Flächen, die dem Ackerbau, der Wiesen- und Weidewirtschaft, dem Gartenbau (einschließlich Obstanlagen und Baumschulen) oder dem Weinbau dienen. Zur Landwirtschaftsfläche gehören auch Moor- und Heideflächen, Brachland sowie landwirtschaftliche Betriebsflächen.

Luftdruck

ist die Kraft, die die Luftmoleküle durch ihre Bewegung und ihr Gewicht auf eine Fläche ausüben. Der Luftdruck wird in Hektopascal (hPa) gemessen.

Niederschlagshöhe

Gefallener Niederschlag in mm (entspricht einer Niederschlagsmenge von 1 Liter pro m²).

Sommertage

Tageshöchsttemperatur mindestens 25 °C.

Straßen, Wege, Plätze

sind Flächen, die nach allgemeiner Auffassung als "Straße", als "Weg" oder als "Platz" bezeichnet werden. Dabei zählen zu den "Straßen" auch die dazugehörigen Flächen, wie z. B. Trenn- und Seitenstreifen, Parkstreifen, Böschungen, Gräben, Rad- und Gehwege. Zu den "Wegen" gehören auch Fahr- und Fußwege. Zu den "Plätzen" gehören vor allem solche Flächen, die überwiegend dem Verkehr oder dem Abhalten von Märkten dienen, einschließlich Markt-, Park- und Rastplätze. Die Position "Straßen, Wege, Plätze" ist eine Unterposition der "Verkehrsflächen".

Unland

Flächen, die nicht nutzbar sind (z. B. Felsen, stillgelegtes Abbauland und größere Böschungen). Das Unland ist eine Unterposition der "Flächen anderer Nutzung".

Verkehrsflächen

Verkehrsflächen sind Flächen, die dem Straßen-, Schienen- und Luftverkehr dienen. Hierzu zählen auch Wege (einschließlich Feld- und Fußwege, sofern sie nach allgemeiner Auffassung als "Wege" zu bezeichnen sind), Plätze (Markt-, Park- und Rastplätze) und Anlagen (ohne Gebäude) für den Schiffsverkehr.

Waldflächen

Mit Waldbäumen oder Sträuchern bestockte Flächen einschl. Auwälder, Gehölze, Pflanzgärten, Holzlagerplätze o. ä..

Wasserflächen

Flächen, die während des größeren Teils des Jahres mit Wasser bedeckt sind, unabhängig davon, ob das Wasser in natürlichen oder künstlichen Betten abfließt oder steht. Hierzu gehören auch Böschungen, kleine Inseln und dgl..

1.1 Allgemeine Angaben zu Regensburg

Bayerische, kreisfreie Stadt mit 147.270 Einwohnern,
darunter 133.525 am Ort der Hauptwohnung

Hauptstadt des Regierungsbezirks Oberpfalz
gelegen am nördlichsten Punkt der Donau ("Spitze an der Donau")
Oberzentrum

4. Bayerische Landesuniversität

Hochschule für angewandte Wissenschaften - Fachhochschule Regensburg

Hochschule für Katholische Kirchenmusik und Musikpädagogik

römisch-katholische Bischofsstadt

größter Binnenhafen Bayerns

umgeben vom Landkreis Regensburg mit seinen 41 Gemeinden und 182.812 Einwohnern

angehörig zum Regierungsbezirk Oberpfalz (7 Landkreise, 226 Gemeinden, darunter 3 kreisfreie Städte
1,1 Mio. Einwohner)

Freistaat Bayern

(7 Regierungsbezirke, 71 Landkreise, 2.056 Gemeinden,
darunter 25 kreisfreie Städte, 12,5 Mio. Einwohner)

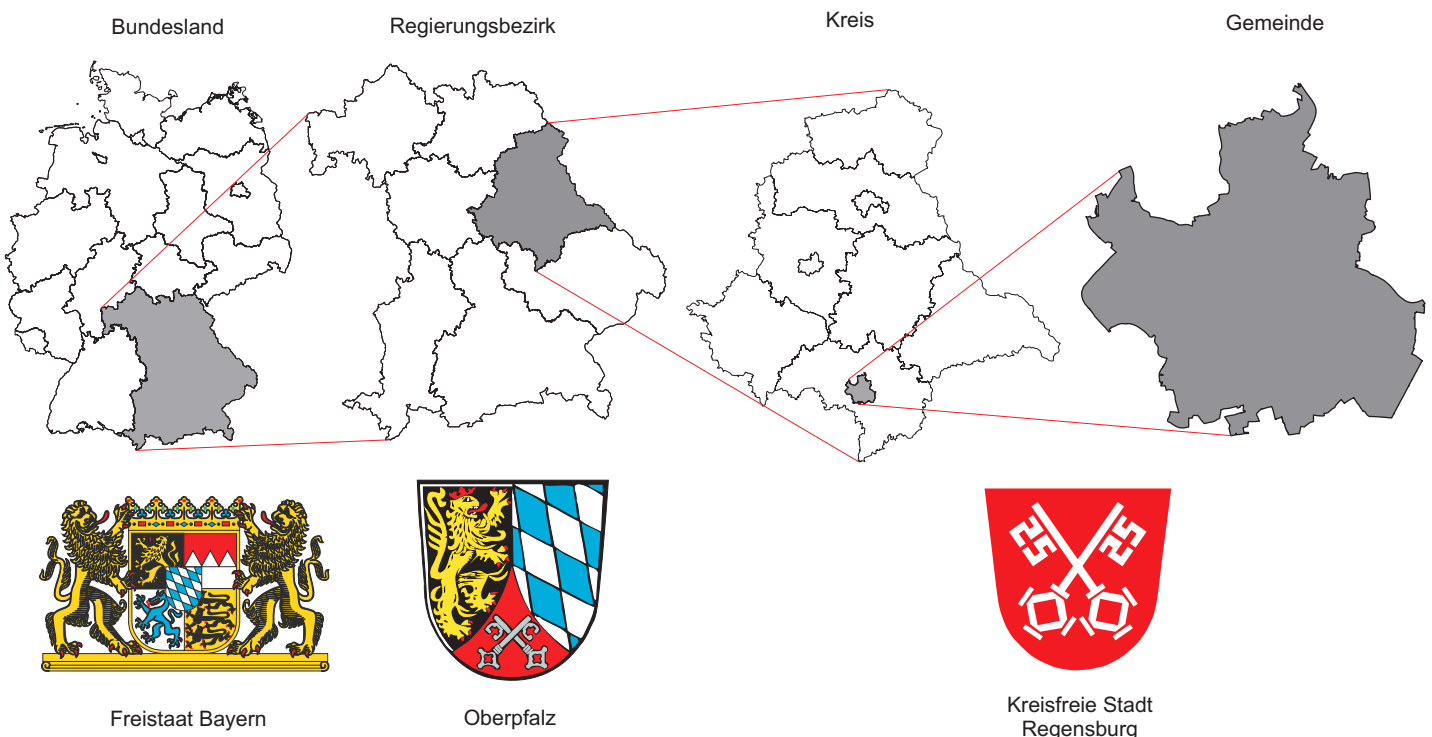

Wichtigste Wirtschaftszweige:

Handwerk und Handel, Automobilherstellung, Maschinenbau, Energietechnik, Elektrotechnik, Sensorik,
Informations- und Kommunikationstechnologien, Biotechnologie,
Druckereigewerbe, Dienstleistungsbereich, Logistik

Straße: Autobahn A3 Frankfurt - Wien (West-Ost-Anbindung)
Autobahn A93 München - Berlin (Nord-Süd-Anbindung)
Bundesstraßen B8, B15, B16

Schiene: Direkte Bahnverbindung nach Nürnberg - Frankfurt - Dortmund - Hannover - Hamburg - Berlin
Wien - Budapest
München - Zürich
München - Salzburg
Hof - Dresden - Prag
Ulm - Stuttgart

Schiffahrtsweg: Durch den Rhein-Main-Donau-Kanal Schiffsverbindung
von der Nordsee über die Rheinhäfen bis hin zum Schwarzen Meer

Luftweg: 55 Auto-Minuten zum Großflughafen München (ca. 85 km)
65 Auto-Minuten zum Flughafen Nürnberg (ca. 105 km)
25 Auto-Minuten zum Flughafen Straubing-Wallmühle (ca. 35 km)

Schienenetz und Verkehrsflughäfen

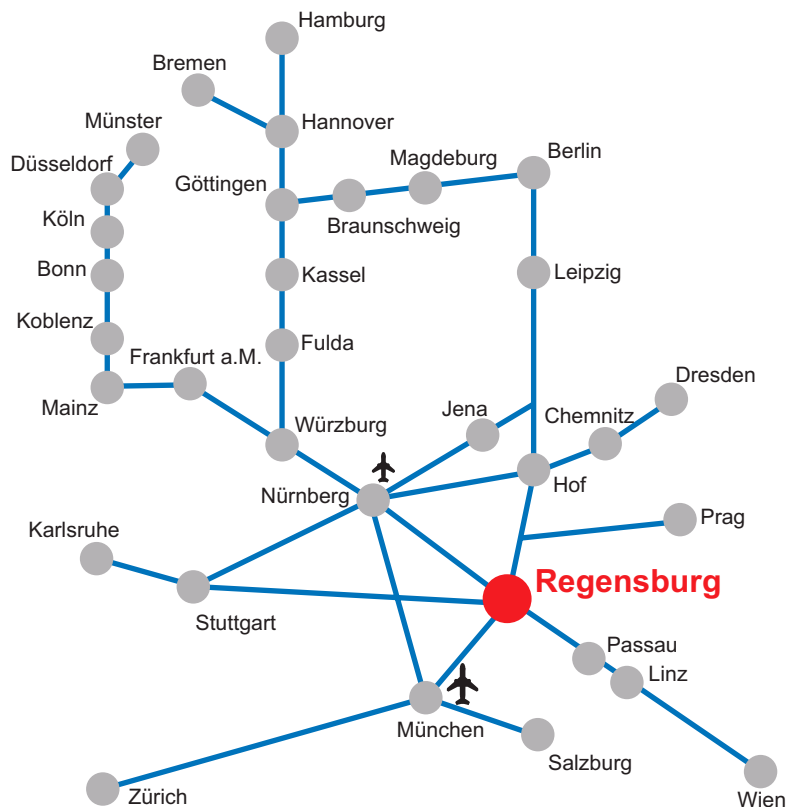

Partnerstädte:

<p>seit 1955</p> 	<p>Aberdeen (Großbritannien/Schottland)</p> <p>Einwohner: 210.400 (30. Juni 2008)</p> <p>Aberdeen ist die drittgrößte Stadt Schottlands und liegt zwischen den Mündungen der beiden Flüsse Don und Dee. Sie ist die Hauptstadt der Region Grampian.</p> <p>Internet: http://www.aberdeencity.gov.uk</p>	
<p>seit 18.10.1969</p> 	<p>Brixen (Italien/Südtirol/Provinz Bozen)</p> <p>Einwohner: 20.360 (31. Dez. 2008)</p> <p>Brixen ist die drittgrößte Stadt in Südtirol und der Hauptort des Eisacktales. Die Stadt liegt am Zusammenfluss von Eisack und Rienz.</p> <p>Internet: http://www.brixen.it</p>	
<p>seit 25.05.2005</p> 	<p>Budavár (Ungarn)</p> <p>Einwohner: 24.728 (31.12.2008)</p> <p>Budavár ist der erste Bezirk der ungarischen Hauptstadt Budapest.</p> <p>Internet: http://www.budavar.hu</p>	
<p>seit 12.05.1969</p> 	<p>Clermont-Ferrand (Frankreich/Departement: Auvergne/Region: Puy-de-Dôme)</p> <p>Einwohner: 138.992 (2006)</p> <p>Zentrum des Zentralmassivs, Verwaltungssitz des Departements Puy-de-Dôme und Hauptstadt der Region Auvergne. Am Fuße des erloschenen Vulkans Puy-de-Dôme gelegen.</p> <p>Internet: http://www.ville-clermont-ferrand.fr</p>	
<p>seit 04.11.1990</p> 	<p>Odessa (Ukraine)</p> <p>Einwohner: 1.007.131 (2005)</p> <p>Odessa ist nach Kiew und Charkow die drittgrößte Stadt der Ukraine. Die Hafenstadt liegt in der Bucht von Odessa am Schwarzen Meer.</p> <p>Internet: http://www.odessa.ua</p>	
<p>seit 25.09.1993</p> 	<p>Pilsen (Tschechische Republik)</p> <p>Einwohner: 163.962 (31.12.2006)</p> <p>Pilsen liegt am Zusammenfluss von vier Flüssen in der Nähe der Bergregionen Brdy und Böhmerwald. Die Stadt ist das historische, kulturelle und wirtschaftliche Zentrum der Pilsener Region.</p> <p>Internet: http://www.plzen-city.cz</p>	
<p>seit 01.12.1978</p> 	<p>Tempe (USA/Arizona)</p> <p>Einwohner: 169.712 (30.06.2006)</p> <p>Tempe liegt im Bereich der Phoenix Metropolitan Area am Salt River.</p> <p>Internet: http://www.tempe.gov</p>	

1.2 Chronik der Stadt Regensburg

- Seit der Steinzeit (Neolithikum)** ist der Regensburger Donaubogen besiedelt. Als ältester Name einer vorgeschichtlichen Ansiedlung ist der keltische Name Radasbona anzunehmen.
- Gegen 79 n. Chr.** Errichtung eines römischen Kohorten-Kastells im Bereich des heutigen Stadtteils Kumpfmühl.
- 179 n. Chr.** Fertigstellung des römischen Legionslagers "Castra Regina" (Lager am Regen) der III. Italischen Legion in der Regierungszeit des Kaisers Marc Aurel. Die erhaltene Steininschrift gilt als Stadtgründungsurkunde.
- 6. Jahrhundert** Das ehemalige Legionslager wird Herzogsresidenz der Agilolfinger und damit gleichsam erste "bayerische Hauptstadt".
- Noch im Frühmittelalter finden sich in den Quellen die Bezeichnungen Reganesburg, -burh, -burc und -purc als althochdeutsche Übersetzungen für das lateinische Wort "Castra Regina".
- um 685** Der hl. Emmeram wird in Kleinhelfendorf ermordet.
- 739** Der hl. Bonifatius stiftet u. a. das Bistum Regensburg.
- 788** Kaiser Karl der Große setzt Herzog Tassilo III., den letzten Agilolfinger, ab. In den folgenden Jahrhunderten wird Regensburg ein zentraler Ort in der Reichspolitik.
- 845** Mit der Taufe mehrerer böhmischer Fürsten in Regensburg beginnt die Missionisierung Böhmens durch das Bistum Regensburg.
- 975 - 1000** Unter Abt Ramwold erlebt das Kloster St. Emmeram eine Blütezeit mit Reformen und kulturellen Hochleistungen.
- 10. bis 14. Jahrhundert** Wirtschaftliche Blütezeit durch Fernhandel bis nach Venedig, Paris, London, Kiew, Byzanz. Eine der damals wohlhabendsten und einwohnerstärksten Städte. Die romanische und gotische Architektur des Mittelalters bestimmt noch heute das Gesicht der Altstadt.
- 11. und 12. Jahrhundert** Dreimal sammelt sich ein Kreuzfahrerheer in Regensburg und bricht zu seinem Zug ins Heilige Land auf.
- 1135 - 1146** Bau der Steinernen Brücke. Das mittelalterliche Bauwunder wurde Vorbild für viele Brückenbauten, z. B. Judithbrücke in Prag, die Vorgängerbrücke der Karlsbrücke.

- 1180** Heinrich der Löwe wird von Kaiser Barbarossa auf einem Reichstag zu Regensburg als Herzog von Bayern abgesetzt.
- Mit Herzog Otto beginnt die Herrschaft der Wittelsbacher in Bayern.
- 1227** Nachweis der Synagoge.
- 1245** Kaiser Friedrich II. verleiht der Stadt das Recht der Selbstverwaltung durch das Privileg, "einen Bürgermeister und Rat zu setzen". Regensburg bleibt freie Reichsstadt bis 1803.
- 1260 - 1262** Der berühmte Kirchenlehrer Albertus Magnus ist Bischof von Regensburg.
- 1273** Der Dom brennt. In der Folge wird der Bau des gotischen Doms begonnen.
- 1381** Regensburg tritt dem Schwäbischen Städtebund bei. Im Städtekrieg können 1388 die bayerischen Herzöge bei der Belagerung Regensburgs besiegt werden.
- 1486 - 1492** Die stark verschuldete Stadt unterstellt sich Herzog Albrecht IV. von Bayern-München. Nach dem Schiedsspruch von Augsburg muss der Herzog die Stadt an das Reich "zurückgeben".
- 1514** Die für die verfassungsmäßige Weiterentwicklung der Stadt bedeutsame neue kaiserliche Regimentsordnung tritt in Kraft.
- 1519** Mit der Vertreibung der Juden im Rahmen des Judenpogroms wird eine der ältesten jüdischen Gemeinden auf deutschem Boden zerstört. Seit dem Ende des 10. Jahrhunderts sind Juden in Regensburg nachweisbar.
- 1542** Die Reichsstadt tritt mit Beschluss vom 13. Oktober und erster Abendmahlfeier nach evangelischem Glauben am 15. Oktober zur evangelischen Konfession über.
- 1546** Während des Reichstages: Liebesaffäre Kaiser Karls V. mit der Regensburger Gürtlerstochter Barbara Blomberg, deren Sohn Don Juan d’Austria 1571 Sieger über die Türken bei der Seeschlacht von Lepanto wurde.
- 1630** Auf dem Reichstag zu Regensburg wird in Anwesenheit Tillys der kaiserliche Feldherr Albrecht von Wallenstein abgesetzt.
- Der Astronom Johannes Kepler stirbt nach schwerer Erkrankung in der Stadt.
- 1633 - 1634** Regensburg wird im 30-jährigen Krieg von den Schweden unter Bernhard von Sachsen-Weimar erstürmt und von den kaiserlichen und bayerischen Truppen wieder zurückerobert.
- 1663 - 1806** Immerwährender Reichstag zu Regensburg.

- 1748** Der kaiserliche Generalpostmeister Fürst Alexander Ferdinand von Thurn und Taxis wird zum Prinzipalkommissar (Stellvertreter des Kaisers beim Reichstag) ernannt.
- 1803** Reichsdeputationshauptschluss
Säkularisation und Mediatisierung: Regensburg wird Teil des neu errichteten Fürstentums für den letzten geistlichen Fürsten im Deutschen Reich, Carl von Dalberg.
- 1806** Mit der Auflösung des Immerwährenden Reichstags und dem Rücktritt des Reichsoberhauptes geht das "Heilige Römische Reich Deutscher Nation" unter.
- 1809** Regensburg wird von französischen und bayerischen Truppen unter Napoleon beschossen und erstürmt.
- 1810** Das von Carl von Dalberg an Frankreich abgetretene Regensburg wird in Napoleons Auftrag dem Königreich Bayern übertragen.

Regensburg wird Hauptstadt des neugebildeten bayerischen Regenkreises.
- 1818** Eingemeindung von **Kumpfmühl**.
- 1830** Grundsteinlegung zur **Walhalla**.

Einwohnerstand ca. 19.000.
- 1838** Regensburg wird Hauptstadt des Kreises "Oberpfalz und Regensburg", der im wesentlichen den Abgrenzungen des heutigen Regierungsbezirks Oberpfalz entspricht.
- 1845** Fertigstellung des **Ludwig-Donau-Main-Kanales**.

Großes **Hochwasser mit Eisstoß** - Pegelstand an der Eisernen Brücke: 708 cm.
- 1857** Einführung der **Gasbeleuchtung**.
- 1859** Eröffnung der Bahnlinien nach München und Nürnberg.
- 1863** Erstmalige Errichtung der **Eisernen Brücke** (früher: Untere Hölzerne Brücke).
- 1882** Großes **Hochwasser** mit einem Pegelstand an der Eisernen Brücke von 670 cm.
- 1893** Großes **Hochwasser mit Eisstoß** - Pegelstand an der Eisernen Brücke: 700 cm.
- 1899** Gründung der ersten bayerischen **Zuckerfabrik**. In den Betriebsjahren vor der Schließung im Dezember 2007 wurden im Südzucker-Werk-Regensburg in der "Kampagne" (Ende September bis Mitte Dezember) von rund 200 Mitarbeitern täglich im 24-Stunden-Betrieb ca. 12.000 t Rüben zu 1.800 t Zucker verarbeitet.

- 1901** Gründung der **Maschinenfabrik Reinhausen**; damals Produktion von Spaltgattersägen für die Holzverarbeitung; heute Produktion von Stufenschaltern für Regeltransformatoren (derzeit rund 1.000 Mitarbeiter in Regensburg).
- 1903** Inbetriebnahme der elektrischen **Straßenbahn**.
- 1904** Eingemeindung von **Karthaus-Prüll**; die Stadt verfügt damit über ca. 48.000 Einwohner.
- 1910** Eröffnung des Luitpoldhafens (heute **Westhafen**).
- 1924** Eingemeindung von **Stadtamhof, Steinweg, Reinhausen, Sallern, Weichs, Schwabelweis, Nieder- und Oberwinzer**; Einwohnerstand der Stadt ca. 77.000.
- 1933 - 1943** Bau der **Konradsiedlung** (ursprünglich Schottenheim-Siedlung).
- 1935 - 1938** Errichtung des Verwaltungszentrums am Minoritenweg mit **Neuem Rathaus** und **Museum**.
- 1936 - 1941** Bau der **Ganghofersiedlung** (ursprüngl. Göringheim-Werksiedlung-Messerschmitt).
- 1937/1938** Bau der **Messerschmitt-Flugzeugwerke** im Äußeren Westen.
- 1938** Eingemeindung von **Großprüfening, Dechbetten** und **Ziegetsdorf**; Einwohnerstand der Stadt ca. 95.600 Einwohner.
- Einweihung der **Nibelungenbrücke**.
- Im Rahmen des Judenpogroms in der sogenannten "**Reichskristallnacht**" vom 09. auf den 10. November wird die Synagoge niedergebrannt.
- 1943** Der **Luftangriff** der Amerikaner auf die Messerschmitt-Flugzeugwerke führt zu über 400 Toten in der Stadt.
- 1945** Sprengung der Donaubrücken und anschließende kampflose Übergabe der Stadt.
- Besetzung der Stadt durch amerikanische Truppen.
- 1946** Regensburg wird **Großstadt**.
- Nach der ersten Volkszählung nach dem Zweiten Weltkrieg beträgt die Einwohnerzahl Regensburgs 108.604, darunter rund 21.000 seit dem 01. September 1939 zugezogene Personen aus nichtbayerischen Gebieten.
- Errichtung der Behelfsbrücke **Eiserne Brücke** (nach Sprengung im April 1945).
- 1947** Errichtung der Behelfsbrücke **Pfaffensteiner Steg**.

- 1948** Wiedereröffnung des **Eisernen Steges** (nach Sprengung im April 1945).
- 1949** Eröffnung des **Städtischen Museums**.
- Die Fertigung von Installationsmaterial durch die Firma **Siemens** wird von Hof an der Saale nach Regensburg verlagert.
- Wiederinbetriebnahme der **Nibelungen-Nordbrücke** (nach Sprengung im April 1945).
- 1950** Wiedereröffnung der **Nibelungen-Südbrücke** (nach Sprengung im April 1945).
- 1955** Beginn der **Altstadtsanierung**.
- 1960** Bau des **Osthafens**.
- 1964** Letzte Fahrt der **Straßenbahn**.
- 1964 - 1974** Ausweisung und Baubeginn im Baugebiet "**Königswiesen-Nord**".
- 1965** Grundsteinlegung zur **4. Bayerischen Landesuniversität**.
- 1966** Fertigstellung der **Pfaffensteiner Brücke** (Westumgehung).
- 1967** Eröffnung des **Donaeinkaufszentrums (DEZ)**.
- Wiederherstellung der **Steinernen Brücke** (nach Sprengung der Bögen 1 und 2 sowie 10 und 11 im April 1945).
- 1967/68** Aufnahme des vollen **Studienbetriebes** an der **Universität Regensburg** (Wintersemester).
- 1971** Gründung der **Fachhochschule Regensburg** aus dem Johannes-Kepler-Polytechnikum, der Höheren Wirtschaftsschule Ostbayern und den Ingenieurschulen Landshut, Selb und Zwiesel.
- 1972** Eröffnung des **Westbades** (derzeit rund 600.000 Badegäste jährlich).
- Eröffnung der ersten **Fußgängerzone**.
- 1974** Fertigstellung der **Oberpfalzbrücke**.

- 1977** Eingemeindung von **Burgweinting, Harting, Graß, Oberisling** und **Irl**; Einwohnerstand damit bei ca. 133.000.
- Fertigstellung des **Pfaffensteiner Tunnels**.
- 1978** Die Großschifffahrtsstraße **Rhein-Main-Donau** wird im Abschnitt Regensburg-Kelheim eröffnet.
- 1979** Fertigstellung des **Klärwerkes Regensburg** (1. Bauabschnitt für ca. 300.000 Einwohnereinheiten) nach sechsjähriger Bauzeit.
- Endgültige Fertigstellung der **Bundesautobahn A93** zwischen Regensburg und dem Autobahndreieck Holledau und damit direkte Autobahnanbindung an München.
- ab 1980** Ausweisung und Baubeginn im Baugebiet **Burgweinting**.
- 1981** Eröffnung der **Schwabelweiser Donaubrücke** nach zweieinhalbjähriger Bauzeit.
- Fertigstellung der **Osttangente** (bis Schwabelweis).
- ab 1983** Die Städtebauliche Entwicklungsmaßnahme **Regensburg-Burgweinting** wird ins Leben gerufen; Gesamtfläche ca. 400 ha, davon rund 190 ha für gewerblich-industrielle Nutzung und ca. 210 ha für Wohnbauflächen.
- Ausweisung und Baubeginn im Baugebiet "**Königswiesen-Süd**".
- 1984** Gründung des **Regensburger Verkehrsverbundes** (RVV).
- 1985** Beginn der Entwicklung und Fertigung von Produkten und Systemen der Karosserie- und Motorelektronik im **Elektronikwerk der Firma Siemens** Automobiltechnik (jetzt: Continental AG). Derzeit sind mehr als 5.000 Mitarbeiter mit der Produktion von Hightech-Komponenten für die Automobilindustrie beschäftigt.
- Fertigstellung der **Herbert-Quandt-Allee** im Zusammenhang mit der BMW-Erschließung.
- Neugestaltung der Platzfolge **Kohlenmarkt, Rathausplatz, Haidplatz**.
- ab 1985** Ausweisung und Baubeginn im Baugebiet "**Rennplatz**".
- 1986** Das auf 142 ha neu angesiedelte und nach sechsjähriger Bauzeit fertiggestellte 6. Werk des Automobilherstellers **BMW** beginnt die Produktion der 3er Reihe. Kontinuierlicher Ausbau der Produktion auf derzeit über 8.600 Mitarbeiter (260.000 Fahrzeuge der 1-er und 3-er Reihe sowie von Sondermodellen jährlich). Daneben bestehen rund 6.000 weitere Arbeitsplätze bei ca. 30 Zuliefererfirmen im Großraum Regensburg.
- 1987** Produktionsbeginn des **1-Mbit-Chips** im Halbleiterwerk Regensburg der Firma **Siemens** (nunmehr Infineon Technologies AG); derzeit ca. 4.000 Mitarbeiter bei einem Umsatz von rund 1,2 Mrd. € jährlich.

- 1988** Fertigstellung der **Walhalla Allee** und Anbindung an die Osttangente.

Inbetriebnahme der **Max-Planck-Straße**.

Großes **Hochwasser** mit einem Pegelstand von 659 cm, gemessen am 28. März am Pegel Eiserne Brücke.
- 1989** Ausweisung und Baubeginn **Burgweinting-Südwest (Wohnen I)**.

Eröffnung der jetzigen **Eisernen Brücke** nach zweijähriger Bauzeit.
- 1990** Das neuangesiedelte **Toshiba-Werk** (10,6 ha) beginnt mit der Fertigung von Laptops.
- 1991** Fertigstellung der neuen **Kumpfmühler Brücke** nach einjähriger Bauzeit.
- 1992** Eröffnung des neugeschaffenen Münchner **Großflughafens Franz-Josef-Strauß** bei Erding; (Entfernung Regensburg – Flughafen ca. 85 km).

Eröffnung des **Universitätsklinikums** für den ambulanten und stationären Betrieb.

Fertigstellung der Erweiterung des **Klärwerkes** Regensburg (2. und 3. Bauabschnitt zur Erweiterung auf 400.000 Einwohnereinheiten und zur qualitativen Verbesserung).
- 1994** Verkehrsfreigabe des jetzigen **Pfaffensteiner Steges** nach einjähriger Bauzeit.
- ab 1995** Ausweisung und Baubeginn **Burgweinting-Mitte (Wohnen II)**.
- 1997** Sperrung der **Steinernen Brücke** für den privaten Autoverkehr nach einem erfolgreichen Bürgerbegehren.
- 1999** Nach zweijähriger Bauzeit Inbetriebnahme der Regensburger **Donau-Arena** (Eishalle mit multifunktionaler Nutzung und bis zu 7.650 Plätzen).
- 2000** Betriebsaufnahme des 1999 gegründeten **Güterverkehrszentrums (GVZ)** in enger Kooperation zwischen der Stadt Regensburg und verschiedenen Logistikfirmen zur Stärkung des "Logistik-Standortes Regensburg".

- 2001** Verkehrsfreigabe der **Einhausung der Westumgehung** (Bundesautobahn A93) zwischen Hochweg und Prüfeninger Straße und Grundsteinlegung für den Neubau der **Nibelungenbrücke**.
- Grundsteinlegung für das modernste Leuchtdioden-Werk der Firma **Osram Opto Semi-conductors GmbH**.
- Neugründung der **Hochschule für Katholische Kirchenmusik und Musikpädagogik Regensburg**.
- 2002** Ausweisung und Baubeginn **Burgweinting-Nordwest I (Wohnen III)**.
- Eröffnung des Einkaufszentrums **Regensburg Arcaden**.
- Offizielle Eröffnung des **IT-Speichers**, dem Gründerzentrum für Informations- und Kommunikationstechnologien der Stadt Regensburg.
- Großes **Hochwasser** mit einem Pegelstand von 660 cm, gemessen am 14. August am Pegel Eiserne Brücke.
- 2003** Fertigstellung des Neubaus der **Galgenbergbrücke** und Abbruch und Sprengung der **alten Nibelungenbrücke**.
- Eröffnung des **Fußgängersteges** zwischen dem Hauptbahnhofsgebäude und dem Einkaufszentrum Regensburg Arcaden.
- Ausweisung und Baubeginn der Wohngebiete **Hochweg-Nord** und **Hochweg-Süd**.
- Fertigstellung des vorgezogenen städtischen **Hochwasserschutzes** für den Bereich **Stadtamhof**.
- 2004** Fertigstellung der neuen **Nibelungenbrücke** nach zweijähriger Bauzeit.
- Die Realisierung des **Stadtquartiers Galgenberg** beginnt mit dem Abriss der ehemaligen fürstlichen Brauerei "Thurn und Taxis" an der Galgenbergstraße.
- 2005** Joseph Alois Ratzinger, der von 1969 bis 1977 als Professor an der Regensburger Universität das Fach Dogmatik und Dogmengeschichte lehrte und in den Jahren 1976 und 1977 Vizepräsident der Regensburger Universität war, wird als Kardinal am 19. April zum Oberhaupt der Römisch-Katholischen Kirche gewählt und trägt den Namen **Papst Benedikt XVI**. Erstmals seit 1524 ist somit wieder ein Deutscher Papst.
- Fertigstellung des am **Neupfarrplatz** aus weißem Beton geschaffenen **Kunstwerks** des israelischen Künstlers **Dani Karavan**, das reliefartig die Umrisse einer im Jahre 1519 zerstörten mittelalterlichen jüdischen Synagoge abbildet und eine Stätte der Begegnung verkörpert.
- Das **Blindeninstitut in Regensburg**, eine Bildungseinrichtung mit Internat und heilpädagogischer Tagesstätte für 100 mehrfachbehinderte blinde und sehbehinderte Kinder und Jugendliche aus den Regierungsbezirken Oberpfalz und Niederbayern, nimmt nach dreijähriger Bauzeit den Schulbetrieb im Neubau "An der Brunnstube" auf.

2006 **Papst Benedikt XVI.** wird **Ehrenbürger** der Stadt Regensburg und besucht diese vom 11. bis 14. September während seiner Pastoralreise durch Bayern. Höhepunkte des **Papstbesuches** in Regensburg sind am 12. September der Festgottesdienst auf dem "Islinger Feld" mit rund 230.000 Menschen und der Eintrag ins Gästebuch der Stadt.

Am 13. Juli spricht sich das Welterbekomitee der **UNESCO** auf der 30. Sitzung in Vilnius, Litauen, einstimmig für die Eintragung des Ensembles "Altstadt Regensburg mit Stadtamhof" in die Liste der **Welterbestätten** aus. Weitere deutsche Altstädte auf der Welterbeliste sind Lübeck, Bamberg, Goslar, Stralsund und Wismar.

Weiterführung der **Franz-Josef-Strauß-Allee** zwischen dem Unterislinger Weg und der Obertraublinger Straße als Autobahnparallele zum Zwecke der Entlastung der Bajuwarenstraße.

Einleitung der **Planfeststellungsverfahren** zur Weiterführung der **Osttangente** sowie zum Ausbau der **Nordgaustraße** mit **Sallerner Regenbrücke**.

2007 Regensburg feiert mit einem bunten Festprogramm, zu dem Tausende Bürgerinnen und Bürger sowie Gäste aus aller Welt kamen, die **Verleihung** der **UNESCO-Welterbe-Urkunde** am 24. November. Die Urkunde wurde von Frau Dr. Mechthild Rössler vor über 300 Gästen, die zum Festakt im Historischen Reichssaal geladen waren, überreicht.

Europa wird 50. Anlässlich der Feierlichkeiten und Informationen zum 50. Jahrestag des vereinten Europas findet eine Kabinettsitzung der Bayerischen Staatsregierung im Historischen Reichssaal statt.

Siemens verkauft seine Autozulieferersparte **VDO** mit Hauptsitz in Regensburg im Juli an die hannoversche Continental AG.

Nach mehr als 100 Jahren schließt Bayerns älteste **Zuckerfabrik** im Dezember ihre Pforten.

Gründung des „**Regiopolarums Ostbayern-Böhmen-Oberösterreich**“ in Regensburg.

Grundsteinlegung für das **neue Von-Müller-Gymnasium** am 25. Mai.

Die Kinderstadt „**Mini-Regensburg**“ öffnet in den Sommerferien ihre Pforten und vermittelt Kindern von acht bis vierzehn Jahren spielerisch die Handlungsfelder in einer Großstadt.

Das **Osteuropa-Institut Regensburg (OEI)** zieht in die Räumlichkeiten des ehemaligen Finanzamts in der Landshuter Straße 4 ein.

2008

Das **Stadtquartier Galgenberg** wird fertig gestellt und bezogen. Das Quartier stellt - in der Umnutzung des ehemaligen Brauereiareals - einen städtebaulich markanten Abschnitt auf der Entwicklungsachse Altstadt – Hauptbahnhof – Universität dar.

Die Realisierung des **Baugebiets Holzgartenstraße** beginnt mit den Erschließungsmaßnahmen.

Die **Protzenweiherbrücke** wird am 13. März nach einer Schiffskollision durch Brand zerstört. Bis zum Neubau der Brücke wird für Fußgänger und Radfahrer ein Behelfssteg errichtet.

Die **Steinerne Brücke** wird ab 1. August für jeglichen Kraftfahrzeugverkehr und damit insbesondere für die Linienbusse gesperrt.

Ansiedlung von **General Electric** mit der Produktion von Triebwerkschaufeln für die Luftfahrt im Gewerbegebiet Burgweinting-Ost.

Verlagerung der **Druckerei der Mittelbayerischen Zeitung** vom Zentrum in das Gewerbegebiet-Ost.

Die **4. Architekturwoche** des **BDA Bayern** (Bund Deutscher Architekten) findet unter dem Motto „Zeitmaschine Regensburg“ statt. Die Veranstaltungsorte konzentrieren sich an der Nahtstelle von Kernaltstadt zur östlichen Altstadt - dort, wo Vergangenheit, Gegenwart und Zukunft besonders deutlich aufeinandertreffen.

1.3 Entwicklung der Siedlungsflächen

(Die Flüsse und die Stadtgrenze entsprechen in ihrem Verlauf dem heutigen Stand)

Um 200 n. Chr. Gebiet des 179 n. Chr. gegründeten Römerlagers Castra Regina (schwarz) mit der ungefähren Ausdehnung der römischen Zivilsiedlung westlich und östlich des befestigten Lagers (grau). Die östliche Zivilsiedlung wurde bisher erst durch ein Gebäude im Bereich des Leeren Beutels nachgewiesen.



Um 1900 n. Chr. Die Stadt wächst über die mittelalterlichen Befestigungsanlagen (heutiger Alleengürtel) hinaus, es entsteht südlich der Donau die gründerzeitliche Antemuralbebauung, speziell im westlichen und östlichen Bereich, sowie die Kasernen im Südosten.



Bis 1300 n. Chr. Südlich der Donau das Gebiet der Freien Reichsstadt Regensburg im Bereich der heutigen Altstadt innerhalb des heutigen Alleengürtels mit dem ehemaligen Römerlager, der Stadterweiterung durch Arnulf den Bösen sowie der Osten- und Westenvorstadt (Ostner- und Westnerwacht). Nördlich der Donau das bayerische "Stadt am Hof".

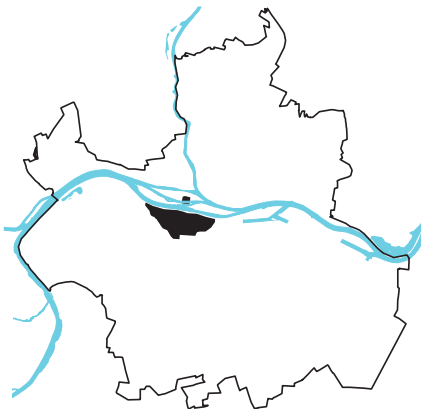

Um 1955 n. Chr. Weiteres Wachstum der Stadt in das Umland, Entstehung neuer, geplanter Stadtviertel während der NS-Zeit, wie Teile der heutigen Konradsiedlung (ehem. Schottenheimsiedlung) oder Ganghofersiedlung (ehem. Hermann-Göring-Siedlung) im Nordosten bzw. Südwesten der Stadt, Entstehung neuer Siedlungen für die Heimatvertriebenen (Nordheim, Westheim, Ostheim, Keilbergheim), Suburbanisierung im Bereich der heutigen Stadtgrenze.

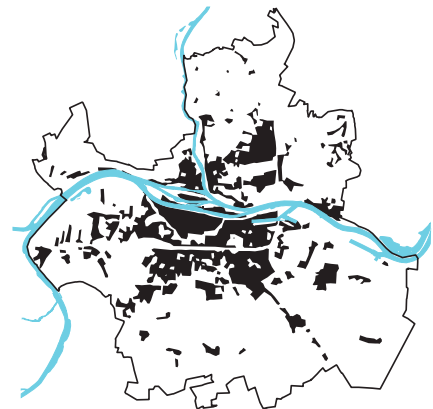

Bis 1800 n. Chr. Beschränkung der Siedlungsfläche auf das Gebiet der mittelalterlichen Stadt, außerhalb Dörfer, die den Kern der späteren Siedlungen bilden.

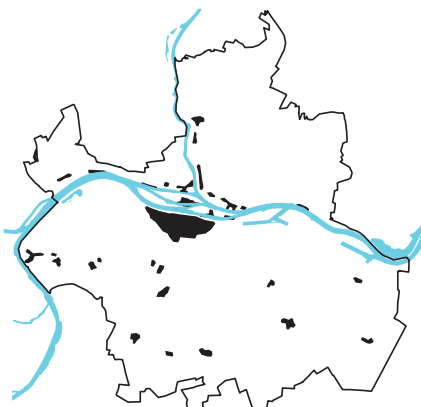

Um 2000 n. Chr. Integration von Vororten in die Stadtlandschaft, weitere Suburbanisierung außerhalb der heutigen Stadtgrenze, Schließung von Baulücken innerhalb der Stadtgrenzen, Ansiedlung von Großbetrieben im Stadtosten und -westen (Siemens) sowie im Südosten (BMW) bzw. großflächiger Gewerbegebiete (Haslbach, Sulzfeldstraße, Leibnizstraße) sowie der Universität und des Klinikums (Galgenberg/Ziegetsberg).



1.4 Allgemeine geographische Angaben und Angaben zur Infrastruktur

Geographische Lage (nördlicher Domturm; WGS 84)	49°01'10" n.Br. 12°05'52" ö.L.
Regensburger Ortszeit	-12 Min. gegenüber MEZ
Höchster Punkt (Keilberg - Wasserhochbehälter nördlich der Kirche Keilberg)	471 m über N.N.
Tiefster Punkt (Donausüdufer Höhe Klärwerk, Fluss-km 2.372,5)	326 m über N.N.

Gesamtfläche des Stadtgebietes	8.068 ha
Länge der Stadtgrenze	62,88 km
Größte Nord-Süd-Ausdehnung	12,18 km
Größte Ost-West-Ausdehnung	12,07 km

Höhenlagen (über N.N.)

Altes Rathaus	337 m
Neupfarrplatz (Südseite)	338 m
Domplatz	339 m
Hauptbahnhof	340 m
Königswiesen	385 m
Sallerner Berg	393 m
Winzerer Höhen (Grillplatz)	444 m
Ziegetsberg (Hochbehälter)	445 m

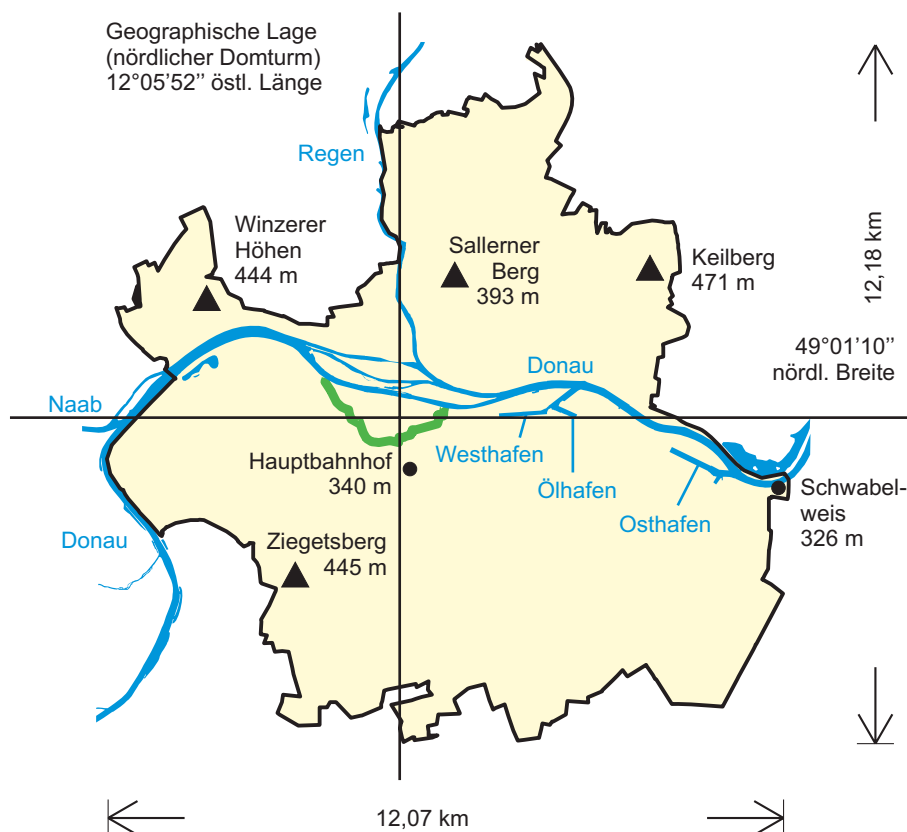

Höchste Bauwerke (Höhe über Niveau)

1 - Dom St. Peter (beide Türme je 105 m)	105 m
2 - St. Emmeram	64 m
3 - St. Josef	57 m
4 - Dreieinigkeitskirche (Nordturm)	ca. 55 m
5 - St. Anton	47 m
6 - Neupfarrkirche	43 m
7 - Niedermünster	ca. 40 m
8 - Karmelitenkirche	35 m
9 - Dreifaltigkeitskirche	ca. 29 m

Wohngebäude

10 - Isarstr. 66, 68	55 m
11 - Friedrich-Ebert-Str. 30, 34	52 m
12 - Friedrich-Ebert-Str. 28, 32	49 m
13 - Alfons-Bayerer-Str. 2	46 m
14 - Heitzerstr. 10, Isarstr. 6, 8	45 m

Schornsteine/Ofen

15 - Zuckerfabrik (Schornstein)	150 m
16 - Kalkwerk Büechl (Abgaskamin)	75 m
17 - Milchwerke (Schornstein)	50 m
18 - Kalkwerk Funk (Ringschachtofen)	48 m

Sonstige Bauten

19 - Fernsehturm (Ziegetsberg)	141 m
20 - Windkraftwerk, Am Mühlberg	
Nabenhöhe	65 m
Rotordurchmesser	40 m
21 - Goldener Turm	52 m
22 - Rathausturm	48 m
23 - Richtfunkmast Ziegetsberg	47 m
24 - Telekom-Gebäude, Bajuwarenstr. 4	45 m
25 - Ostentor	39 m
26 - Goldenes Kreuz	31 m
27 - Baumburger Turm	29 m
28 - Brückenturm	28 m
29 - Sender Hohe Linie (375 m jenseits der Stadtgrenze)	166 m

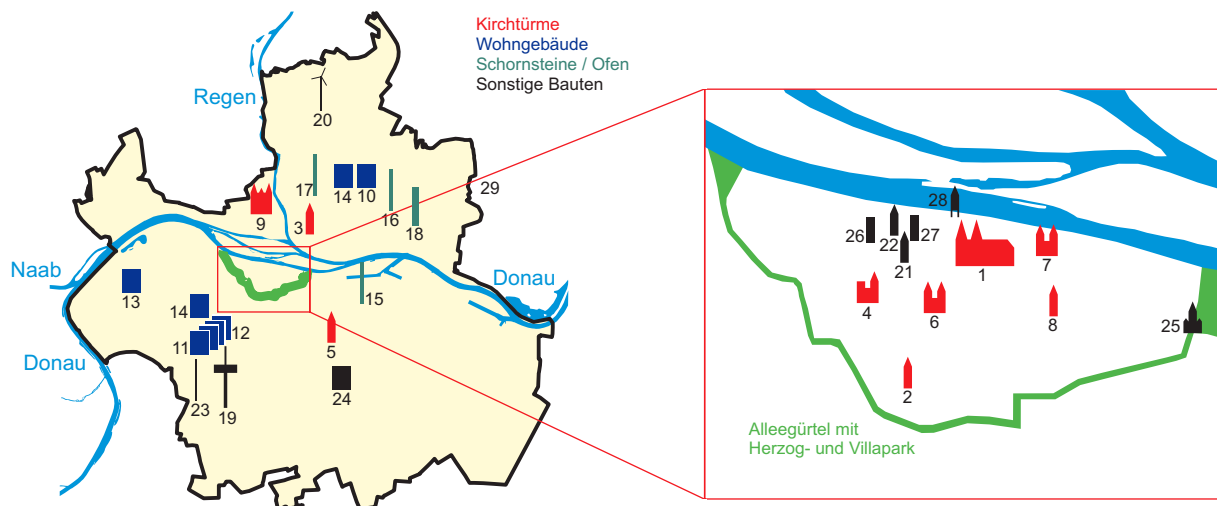

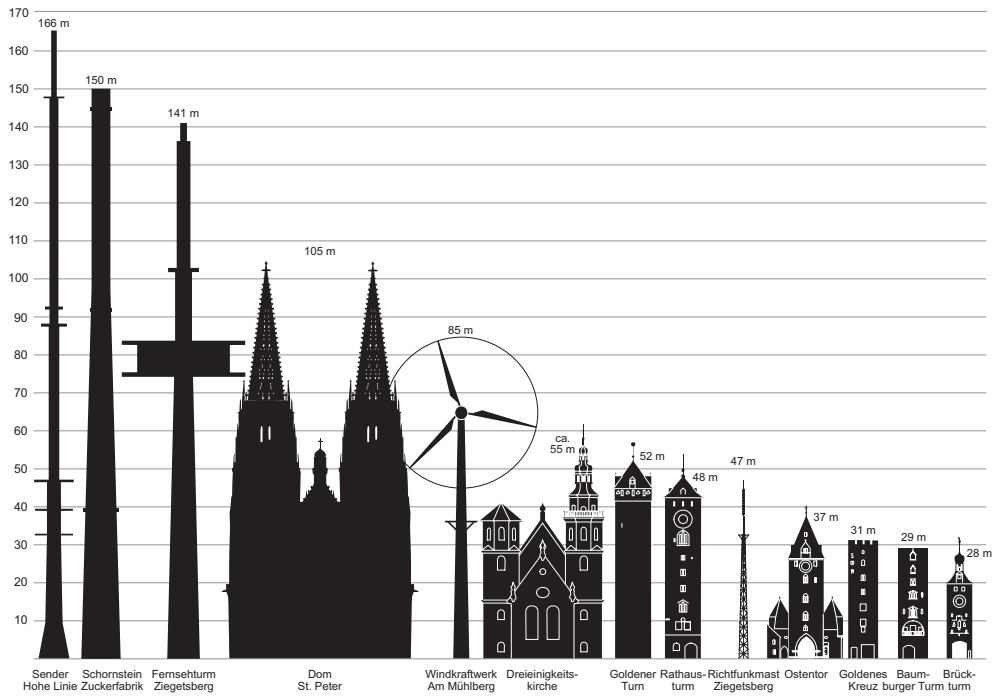

Straßenlänge

Straßenlänge insgesamt	397,5 km
davon Bundesautobahnen	14,8 km
Bundesstraßen	18,6 km
Staatsstraßen	3,6 km
Kreisstraßen	12,1 km
Gemeindeverbindungsstraßen	28,7 km
Ortsstraßen	319,7 km

Längste Straßen (Länge im Stadtgebiet)

1 - Bundesautobahn Nürnberg-Passau (A3)	8,8 km
2 - Bundesautobahn München-Weiden (A93)	5,5 km
3 - Straubinger Straße	5,2 km
4 - Franz-Josef-Strauß-Allee	5,1 km
5 - Max-Planck-Str. (Bundesstraße 15 neu)	4,8 km
6 - Donaustauffer Straße	4,4 km
7 - Bundesstraße 16 (neu) im Stadtnorden Gallingshofen, Haslbach	4,3 km
8 - Unterislinger Weg	3,5 km
9 - Osttangente	3,3 km
10 - Landshuter Straße	3,3 km
11 - Amberger Straße	3,2 km
12 - Bundesstraße 8 (neu) Ober-/Niederwinzer	2,9 km
13 - Chamer Straße	2,9 km
14 - Nürnberger Straße	2,8 km
15 - Frankenstraße	2,5 km
16 - Augsburgener Straße	2,4 km
17 - Prüfeninger Straße	2,3 km
18 - Obertraublinger Straße	2,1 km

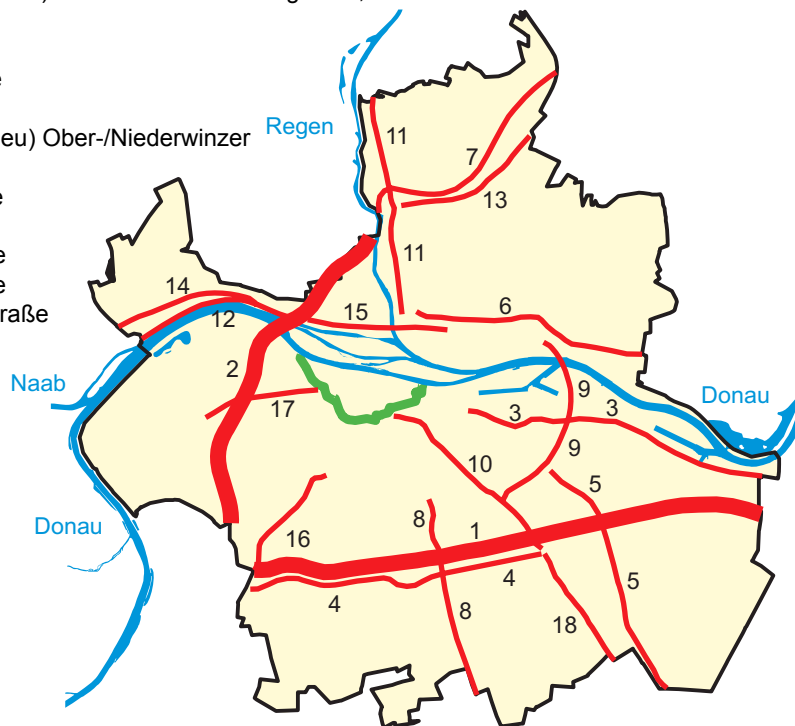

Wichtigste Brücken

1 - Sinzinger Autobahnbrücke A3 (Donau)	930 m
davon Länge über Stadtgebiet	64 m
2 - Pfaffensteiner Autobahnbrücke A 93 (Donau)	539 m
3 - Schwabelweiser Brücke (Donau)	521 m
4 - Mariaorter Eisenbahnbrücke (Donau)	370 m
davon Länge im Stadtgebiet	243 m
5 - Schwabelweiser Eisenbahnbrücke (Donau)	340 m
6 - Steinerne Brücke (für Kraftfahrzeuge gesperrt; Donau)	310 m
7 - Oberpfalzbrücke (Schleusenkanal)	244 m
8 - Sinzinger Eisenbahnbrücke (Donau)	241 m
davon Länge im Stadtgebiet	14 m
9 - Nibelungenbrücke (Donau) insgesamt	473 m
darunter Nordbrücke	206 m
Südbrücke	169 m
10 - Brücke der Autobahn A3 über den Ostbahnhof	192 m
11 - Regenbrücke B16 (Regen)	182 m
davon Länge im Stadtgebiet	176 m
12 - Brücke der Osttangente über den Ostbahnhof	160 m
13 - Eiserner Steg (Fußgängerbrücke; Donau-Südam)	123 m
14 - Grieser Steg (Fußgängerbrücke; Donau-Nordarm)	119 m
15 - Galgenberg Brücke (Bahnanlagen)	109 m
16 - Frankenbrücke (Regen)	108 m
17 - Kumpfmühler Brücke (Bahnanlagen)	100 m
18 - Protzenweiherbrücke (für Kraftfahrzeuge gesperrt; Schleusenkanal)	98 m
19 - Pfaffensteiner Steg (Donau-Nordarm)	90 m
20 - Reinhausener Brücke (Regen)	85 m
21 - Eiserne Brücke (Donau-Südam)	82 m
22 - Pfaffensteiner Fußgängerbrücke (Schleusenkanal)	68 m

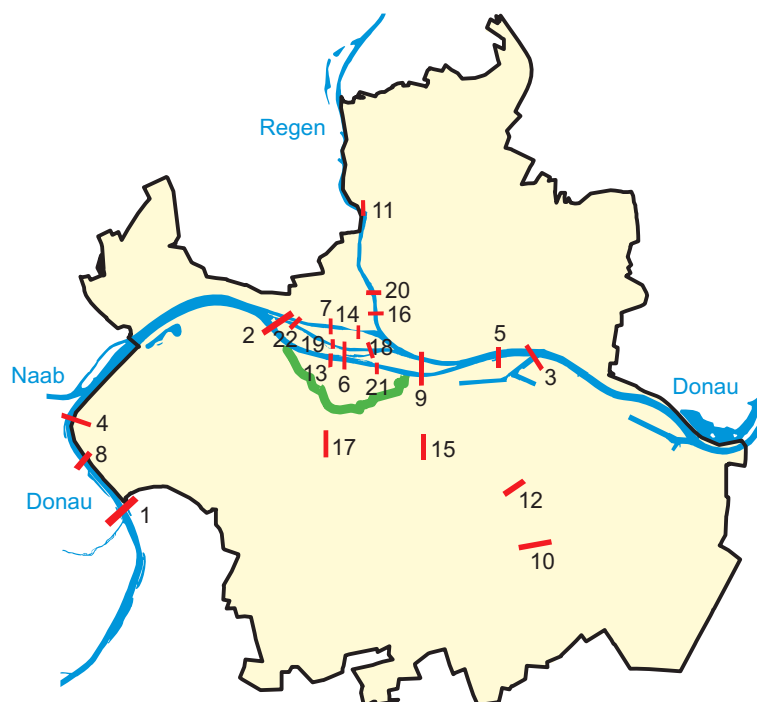
**Wichtigste Tunnel**

Pfaffensteiner Autobahntunnel (A93)	880 m
davon im Stadtgebiet	550 m
Prüfeninger Autobahneinhausung (A93)	673 m

Bedeutendste Gewässer

Flüsse/Kanal (Länge im Stadtgebiet)

Donau	11,5 km
Regen	2,9 km
Schleusenkanal Regensburg	2,0 km

Schleuse Regensburg

Hubhöhe	5,20 m
nutzbare Länge	190 m
nutzbare Breite	12 m
Tiefe der Schleusenammer	10,80 m

Donauhafen Regensburg (größter Binnenhafen Bayerns)

Westhafen	6,4 ha
Ölhafen	3,0 ha
Hafeneinfahrt West- und Ölhafen	4,7 ha
Osthafen	13,4 ha

Westbadweiher

10,5 ha

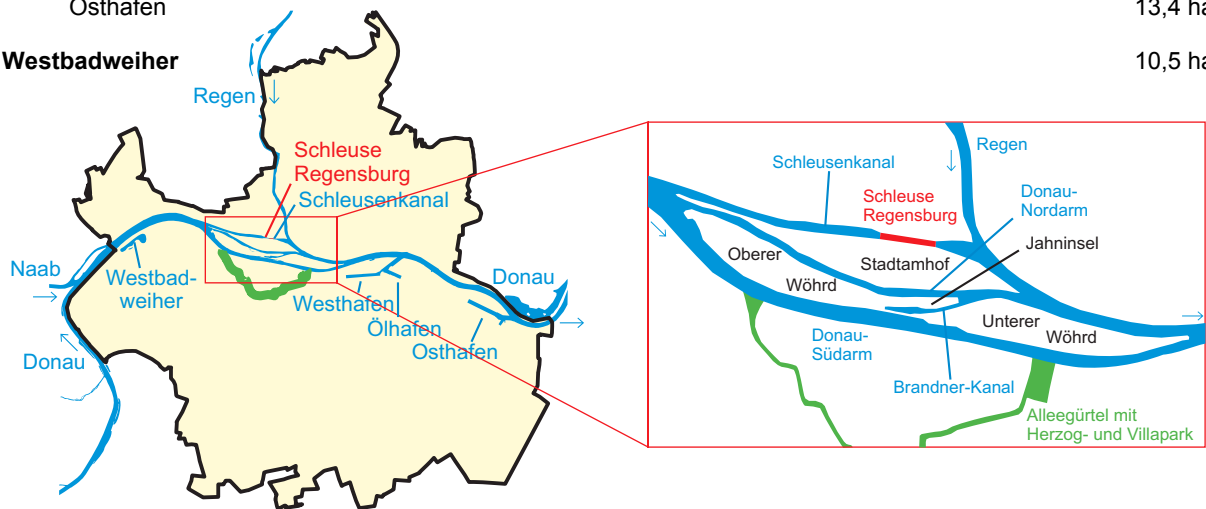

Größte Plätze

1 - (Neuer) Dultplatz	30.900 m ²
2 - Donaumarkt und Hunnenplatz	11.112 m ²
3 - Ernst-Reuter-Platz	7.273 m ²
4 - Neupfarrplatz	6.723 m ²
5 - Domplatz	5.988 m ²
6 - Alter Kornmarkt	5.663 m ²
7 - Emmeramsplatz	5.467 m ²
8 - Platz der Einheit	4.906 m ²
9 - Bahnhofplatz	4.408 m ²
10 - Herrenplatz	4.112 m ²
11 - Ägidienplatz	3.859 m ²
12 - Schwanenplatz	3.770 m ²
13 - Stobäusplatz	3.400 m ²
14 - Haidplatz	3.380 m ²
15 - Schopperplatz	3.290 m ²
16 - Arnulfsplatz	3.080 m ²
17 - Dachauplatz	2.760 m ²
18 - Bismarckplatz	2.750 m ²
19 - St.-Kassians-Platz	2.379 m ²
20 - Kohlenmarkt	1.820 m ²
21 - Obermünsterplatz	1.580 m ²
22 - Jesuitenplatz	1.280 m ²
23 - Krauterermarkt	1.100 m ²
24 - Rathausplatz	937 m ²
25 - Gutenbergplatz	900 m ²
26 - Altdorferplatz	726 m ²
27 - Augustinerplatz	660 m ²

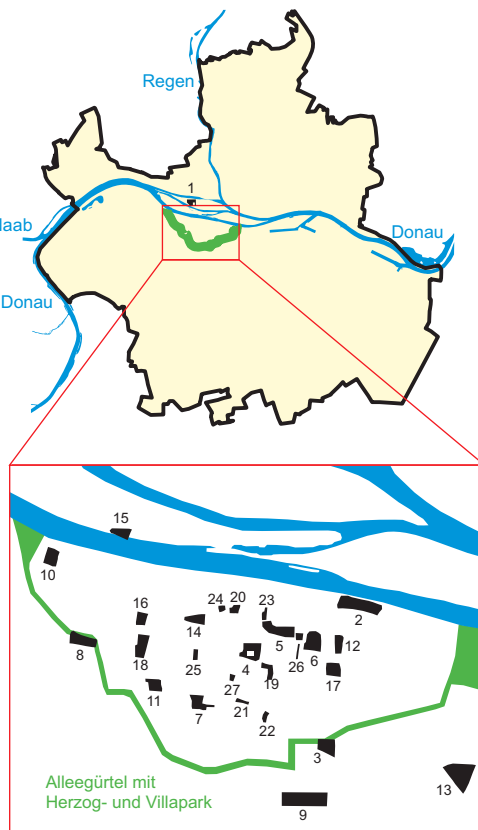

Größte Parkanlagen

1 - Westpark/Donaupark	60,0 ha
2 - Winzerer Höhen	26,2 ha
3 - Aberdeenpark	13,0 ha
4 - Königswiesenpark	9,7 ha
5 - Allee-Gürtel (Herzog- bis Villapark)	9,6 ha
6 - Stadtpark	9,3 ha
7 - Ziegetsdorfer Park	7,8 ha
8 - Dörnbergpark	7,3 ha
9 - Aubachpark Burgweinting	6,9 ha
10 - Inseipark Oberer Wöhrd	4,5 ha
11 - Georg-Hegenauer-Park	4,1 ha
12 - Tempepark	3,7 ha
13 - Parkanlage Neuprüll	3,4 ha
14 - Flachberg	3,0 ha
15 - Ostpark	2,4 ha
16 - Hans-Herrmann-Park	2,0 ha
17 - Karl-Freitag-Park	1,8 ha

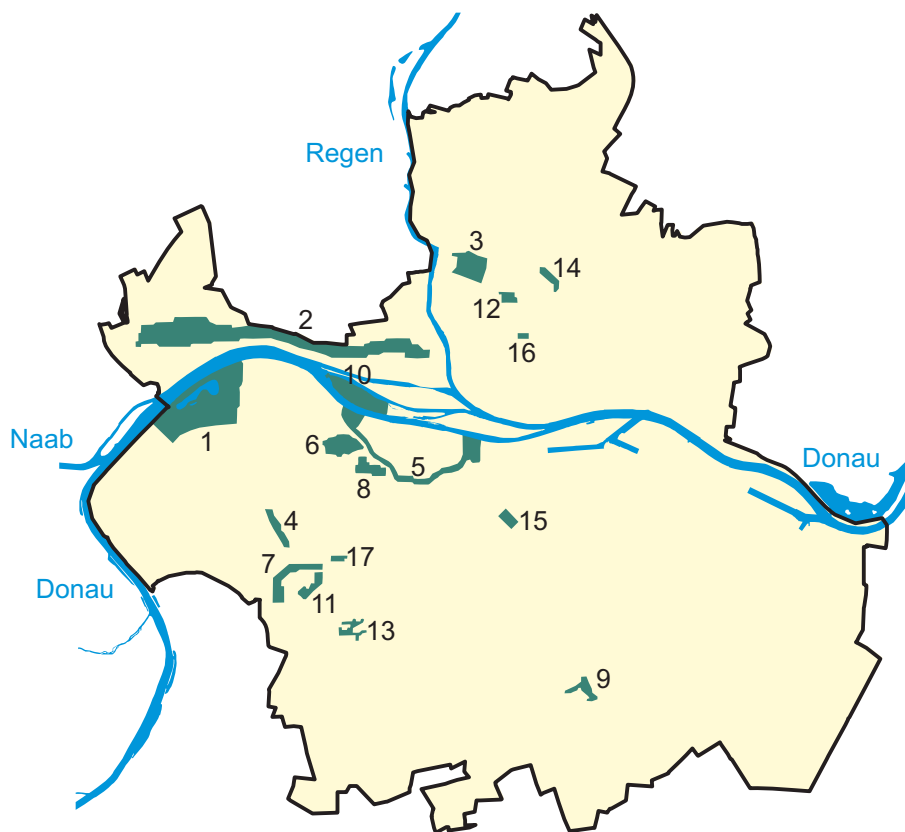
**Größte Friedhöfe**

Oberer Katholischer Friedhof	9 ha
Dreifaltigkeitsberg-Friedhof (Bergfriedhof)	7 ha
Evangelischer Zentralfriedhof	5 ha
Unterer Katholischer Friedhof	4 ha
Friedhof Reinhausen	2 ha

Größte Veranstaltungsstätten

Donau-Arena (Eishalle mit multifunktionaler Nutzung)	7.650 Plätze
Auditorium maximum (Universität)	1.468 Plätze
Antoniushaus - großer Saal	920 Plätze
kleiner Saal	120 Plätze
Minoritenkirche (Historisches Museum)	800 Plätze
Kolpinghaus - Festsaal Saal (einschließlich Balkon)	700 Plätze
Kolpingsaal	250 Plätze
RT-Halle	624 Plätze
Neuhaussaal (Stadttheater)	527 Plätze
Kulturspeicher	450 Plätze
Leerer Beutel - Mehrzweckraum	250 Plätze
Konferenzraum	60 Plätze
Hotel Bischofshof	366 Plätze
Tagungszentrum Regensburg	330 Plätze
Alte Mälzerei - großer Saal	200 Plätze
Theater	100 Plätze
Herzogssaal	200 Plätze
Haus Heuport	200 Plätze
Runtingerhaus - großer Saal	200 Plätze
kleiner Saal	60 Plätze
Thon-Dittmer-Palais- Auditorium	198 Plätze
Konferenzraum 1	50 Plätze
Konferenzraum 2	40 Plätze
Salzstadel - Brück-Saal	160 Plätze
Kräncher-Saal	120 Plätze
Konferenzraum	40 Plätze
Dollingersaal - Großer Saal/Festsaal	100 Plätze

Kulturelle Einrichtungen

Bühnen:
Theater am Bismarckplatz mit Musiktheater, Schauspiel und Ballett
Theater im Velodrom
Theater am Haidplatz
Turmtheater
Neuhaussaal
Regensburger Bauerntheater
Regensburger Studententheater
Kleinkunstabühne Statt-Theater
Regensburger Figurentheater im Stadtpark
Kulturspeicher
Kultur- und Begegnungszentren Alte Mälzerei und Leerer Beutel
Künstlerhaus "Graz"
5 Lichtspieltheater
20 Galerien

Museen

Historisches Museum
Reichstagsmuseum im Alten Rathaus
Kunstforum Ostdeutsche Galerie
Städtische Galerie "Leerer Beutel"
Diözesanmuseum St. Ulrich
Domschatzmuseum
Diözesanmuseum Obermünster
Kepler-Gedächtnishaus
Fürstliches Schloss Thurn und Taxis mit Kreuzgang St. Emmeram
Fürstliche Schatzkammer (Zweigmuseum des Bayerischen Nationalmuseums)
Naturkundemuseum
Schiffahrtsmuseum
Museum der Dreieinigkeitskirche
Postkutschenmuseum
Golfmuseum
Brückturm博物馆
Uhrenmuseum
document Neupfarrplatz
document Schnupftabakfabrik

Sport- und Erholungseinrichtungen

- 1 Fußballstadion (12.000 Zuschauer)
- 1 Baseballstadion (Landesleistungszentrum)
- 1 Eisstadion mit multifunktionaler Nutzung (7.650 Zuschauer)
- 1 Freizeitbad mit Hallen- und Freibadebereich (Westbad)
- 6 Hallenbäder
- 1 Freibad
- 8 Drei- und Zweifachsporthallen mit Zuschauerplätzen
- 1 Universitätssportzentrum
- 66 Sporthallen
- 60 Großspielfelder
- 27 Kleinspielfelder
- 8 Wettkampfbahnen, davon 4 mit 400-m-Kunststoffrundbahn
- 1 Tennishalle
- 57 Tennisfelder
- 1 Rollschuhbahn
- 19 Schießanlagen
- 44 Kegelbahnen
- 2 Bowlinganlagen
- 6 Skateranlagen
- 1 Kanusportanlage
- 1 Ruderzentrum

Soziale Einrichtungen

- 50 Kindergärten
- 20 Kinderhorte
- 16 Krabbelstuben
- 4 schulvorbereitende Einrichtungen für behinderte Kinder
- 7 Jugendzentren
- 1 Spielbus
- 3 Freizeitanlagen
- 20 Alten- und Pflegeeinrichtungen
- 4 Einrichtungen für Tagespflege
- 7 Einrichtungen für behinderte Erwachsene
- 1 Obdachlosenunterkunft

1.5 Entwicklung des Stadtgebietes von der Antike bis zur Neuzeit

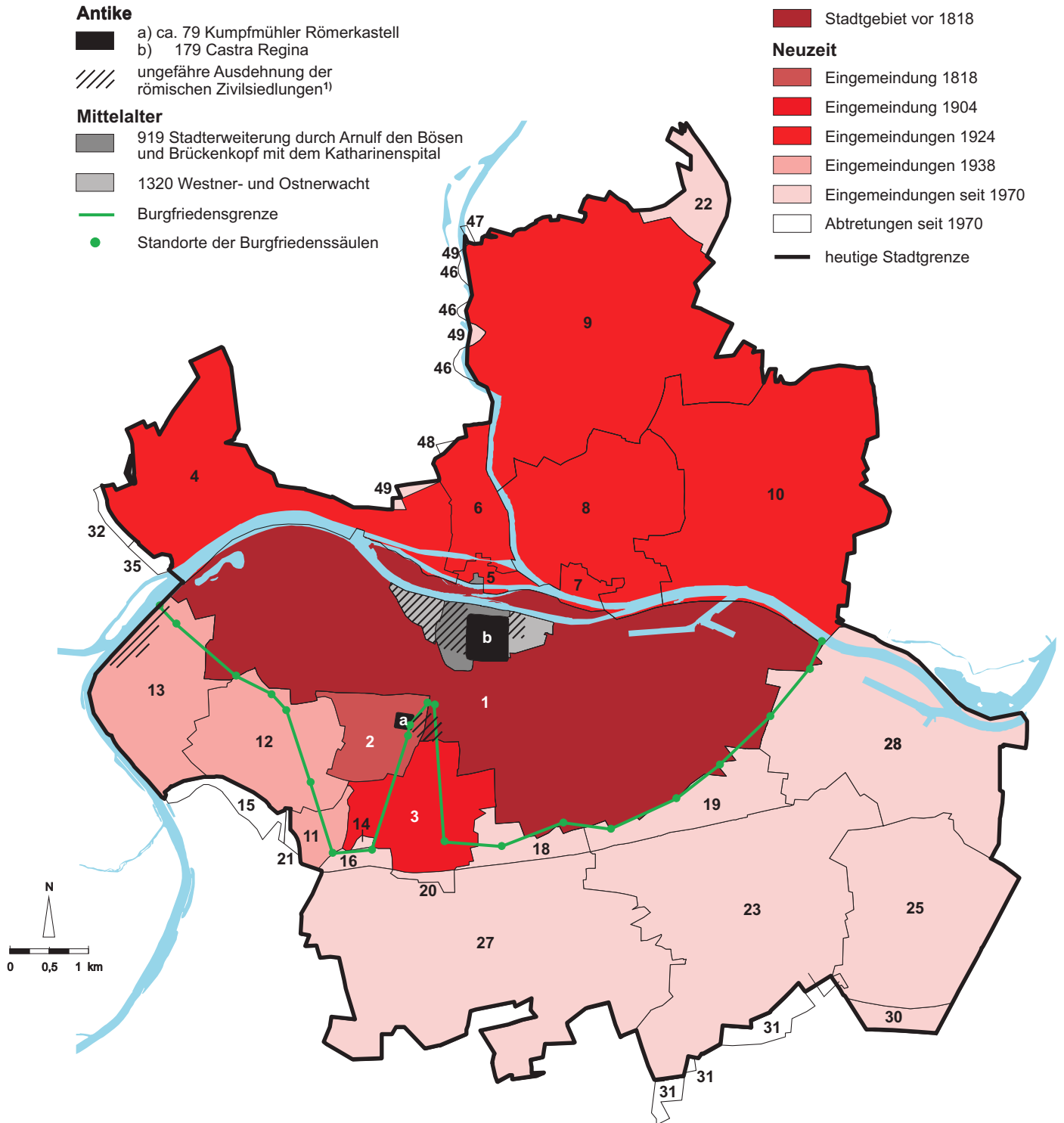

Im Verlauf des Mittelalters wurde die Grenze zwischen der Freien Reichsstadt Regensburg und dem sie umgebenden Herzogtum und späteren Kurfürstentum Bayern im Norden durch den Verlauf der Donau und im Süden durch die Burgfriedensgrenze bestimmt. Dieser - nicht immer unumstrittene - Grenzverlauf wurde durch 21 Säulen markiert. In obiger Karte ist die Burgfriedensgrenze nach dem Urkataster von 1811 zu sehen. Die Daten hierzu wurden der Stadt Regensburg freundlicherweise von Herrn Martin Kempfer zur Verfügung gestellt. Im Vergleich mit den Eingemeindungen zeigt sich, dass die mittelalterliche Stadtgrenze Regensburgs noch bis ins 19. Jahrhundert größtenteils unverändert fortbestand.

Zeitpunkt	Eingemeindete bzw. abgetretene Gebiete	Fläche in ha
1818	1 Stadtgebiet Regensburg vor 1818	.
	2 Kumpfmühl	.
01.01.1904	3 Karthaus-Prüll, Eisbuckel, Ganghofersiedlung	+ 219,9
01.04.1924	4 Ober- und Niederwinzer, Kager, Pfaffenstein	+ 482,9
	5 Stadtamhof	+ 26,0
	6 Steinweg, Pfälzer Siedlung	+ 116,7
	7 Weichs	+ 32,1
	8 Reinhausen	+ 389,9
	9 Sallern, Gallingkofen, Wutzlhofen, Ödenthal, nördl. Konradsiedlung	+ 861,4
	10 Schwabelweis, Vorderer und Hinterer Keilberg, Brandlberg	+ 730,4
01.04.1938	11 Ziegetsdorf	+ 52,2
	12 Dechbetten, Königswiesen	+ 287,7
	13 Großprüfening	+ 245,8
01.01.1971	14 Teil der Gemeinde Graß	+ 4,3
01.07.1972	15 Teil vom Stadtgebiet (Dechbetten) nach Pentling	- 40,2
	16 Teil der Gemeinde Graß	+ 17,3
	17 ²⁾ Teil der Gemeinde Pentling	+ 0,1
	18 Teil der Gemeinde Oberisling	+ 61,5
	19 Teil der Gemeinde Burgweinting	+ 119,3
	20 Teil vom Stadtgebiet (Neuprüll) nach Oberisling	- 12,3
	21 Teil vom Stadtgebiet (Ziegetsdorf) nach Pentling	- 5,7
01.01.1975	22 Teil der Gemeinde Grünthal	+ 73,1
01.01.1977	23 Burgweinting	+ 748,5
	24 ²⁾ Teil der Gemeinde Schwabelweis	+ 0,1
	25 Harting	+ 444,9
	26 ²⁾ Teil vom Stadtgebiet (Sallern) nach Zeitlarn	- 0,1
	27 Oberisling (einschl. Graß, Leoprechting, Unterisling)	+ 896,6
01.01.1978	28 Teil der Gemeinde Barbing (Irl, Irlmauth, Kreuzhof)	+ 547,6
01.10.1979	29 ²⁾ Teil vom Stadtgebiet (Oberisling) nach Obertraubling	- 0,3
01.02.1983	30 Teil der Gemeinde Obertraubling	+ 39,4
01.01.1984	31 Teil vom Stadtgebiet (Burgweinting) nach Obertraubling	- 45,2
	32 Teil vom Stadtgebiet (Winzer) nach Pettendorf	- 2,4
01.01.1985	33 ²⁾ Teil vom Stadtgebiet (Großprüfening) nach Sinzing	- 0,2
01.01.1986	34 ²⁾ Teil vom Stadtgebiet (Schwabelweis) nach Tegernheim	- 0,1
01.07.1986	35 Teil vom Stadtgebiet (Winzer) nach Pettendorf	- 4,5
01.07.1987	36 ²⁾ Teil vom Stadtgebiet (Schwabelweis) nach Tegernheim	- 0,1
01.01.1990	37 ²⁾ Teil vom Stadtgebiet (Dechbetten) nach Pentling	- 1,1
01.07.1990	38 ²⁾ Teil vom Stadtgebiet (Schwabelweis) nach Tegernheim	- 0,1
01.07.1996	39 ²⁾ Teil vom Stadtgebiet (Harting) nach Obertraubling	- 1,2
	40 ²⁾ Teil der Gemeinde Obertraubling	+ 0,5
	41 ²⁾ Teil vom Stadtgebiet (Großprüfening) nach Sinzing	- 0,2
	42 ²⁾ Teil vom Stadtgebiet (Großprüfening) nach Pettendorf	- 0,6
	43 ²⁾ Teil der Gemeinde Kneiting	+ 0,2
	44 ²⁾ Teil der Gemeinde Sinzing	+ 0,1
01.07.1997	45 ²⁾ Teil vom Stadtgebiet (Barbing) nach Barbing	- 0,3
	46 Teil vom Stadtgebiet (Sallern) nach Lappersdorf	- 4,9
	47 Teil vom Stadtgebiet (Sallern) nach Zeitlarn	- 0,7
	48 Teil vom Stadtgebiet (Steinweg) nach Lappersdorf	- 3,4
	49 Teil der Gemeinde Lappersdorf	+ 5,5
	Stadtgebiet Regensburg	8.068,0

¹⁾ Die römische Zivilsiedlung im Bereich östlich des Römerlagers Castra Regina wurde bisher erst durch ein Gebäude im Bereich des Leeren Beutels nachgewiesen

²⁾ auf nebenstehender Karte nicht darstellbar

1.6 Die Gemarkungen innerhalb des Stadtgebietes

Gemarkung	Fläche in ha	Gemarkung	Fläche in ha
Regensburg	1785,2	Reinhausen	372,3
Barbing	547,3	Sallern	946,6
Burgweinting	855,4	Schwabelweis	729,7
Dechbetten	239,0	Stadtamhof	27,0
Graß	418,3	Steinweg	117,9
Großprüfening	253,9	Weichs	32,4
Harting	451,3	Winzer	476,0
Oberisling	546,7	Ziegetsdorf	46,0
Prüll	225,0		

Quelle: Amt für Stadtentwicklung

1.7 Gliederung des Stadtgebietes nach der Bodennutzung

	Fläche am ...						Veränderung 2004 zu 2000			
	31. 12. 1996		31. 12. 2000		31. 12. 2004					
	ha	in %	ha	in %	ha	in %	ha	in %	ha	in %
Gebäude- und Freiflächen	2.627	32,5	2.735	33,9	2.817	34,9	+	83	+	3,0
dar. Wohnen	1.059	13,1	1.106	13,7	1.141	14,1	+	35	+	3,2
Gewerbe/Industrie	623	7,7	599	7,4	593	7,4	-	6	-	1,0
Betriebsflächen	178	2,2	178	2,2	165	2,1	-	13	-	7,1
dar. Abbau- und Bergbauflächen	11	0,1	11	0,1	11	0,1	-	-	-	-
Erholungsflächen	211	2,6	214	2,7	212	2,6	-	2	-	1,0
dar. Grünanlagen	162	2,0	166	2,1	167	2,1	+	1	+	0,6
Verkehrsflächen	1.004	12,4	1.031	12,8	1.047	13,0	+	15	+	1,5
dar. Straßen, Wege, Plätze	838	10,4	861	10,7	885	11,0	+	24	+	2,8
Landwirtschaftsflächen	3.189	39,5	3.049	37,8	2.959	36,7	-	90	-	3,0
Waldflächen	448	5,5	446	5,5	449	5,6	+	3	+	0,6
Wasserflächen	334	4,1	338	4,2	342	4,2	+	3	+	1,0
Flächen anderer Nutzung	84	1,0	76	0,9	77	1,0	+	1	+	1,3
dar. Unland	64	0,8	56	0,7	55	0,7	-	1	-	1,8
Gesamtgebietsfläche	8.076	100,0	8.068	100,0	8.068	100,0	-	-	-	-
dar. Siedlungs- und Verkehrsfläche	4.018	49,8	4.156	51,5	4.240	52,6	+	83	+	2,0

Quelle: Bayerisches Landesamt für Statistik und Datenverarbeitung

1.8 Gliederung des Stadtgebietes nach der geplanten Bodennutzung

	Flächen nach dem Flächennutzungsplan am ...					
	31.12.1996		31.12.2000		31.12.2004	
	ha	in %	ha	in %	ha	in %
Gesamtfläche	8.076	100,0	8.068	100,0	8.068	100,0
Bauflächen insgesamt	3.349	41,5	3.355	41,6	3.429	42,5
davon Wohnbauflächen	1.337	16,6	1.345	16,7	1.395	17,3
gemischte Bauflächen	435	5,4	435	5,4	437	5,4
gewerbliche Bauflächen	1.055	13,1	1.054	13,1	1.090	13,5
Sonderbauflächen	522	6,5	522	6,5	508	6,3
Flächen für die Land- und Forstwirtschaft	2.523	31,2	2.491	30,9	2.464	30,5
davon Landwirtschaft	2.135	26,4	2.102	26,1	2.066	25,6
Forstwirtschaft	388	4,8	389	4,8	397	4,9
Grünflächen insgesamt	879	10,9	878	10,9	839	10,4
davon Parkanlagen	596	7,4	599	7,4	450	5,6
Dauerkleingärten	121	1,5	117	1,5	122	1,5
Sportplätze	86	1,1	85	1,1	97	1,2
Friedhöfe	74	0,9	74	0,9	79	1,0
sonstige Grünflächen	2	0,0	2	0,0	90	1,1
Flächen für den überörtlichen Verkehr	605	7,5	617	7,7	533	6,6
davon für den Straßenverkehr	370	4,6	382	4,7	312	3,9
für Bahnanlagen	235	2,9	235	2,9	221	2,7
Wasserflächen	247	3,1	248	3,1	244	3,0
Flächen für den Gemeinbedarf	201	2,5	202	2,5	202	2,5
Flächen für Ver- und Entsorgung	90	1,1	90	1,1	88	1,1
Flächen für Aufschüttungen/Abgrabungen	180	2,2	180	2,2	160	2,0
Sonstige Flächen	2	0,0	8	0,1	109	1,4

Quelle: Bayerisches Landesamt für Statistik und Datenverarbeitung; Stadtplanungsamt der Stadt Regensburg

1.9 Lufttemperatur in den Jahren 1961 bis 2008

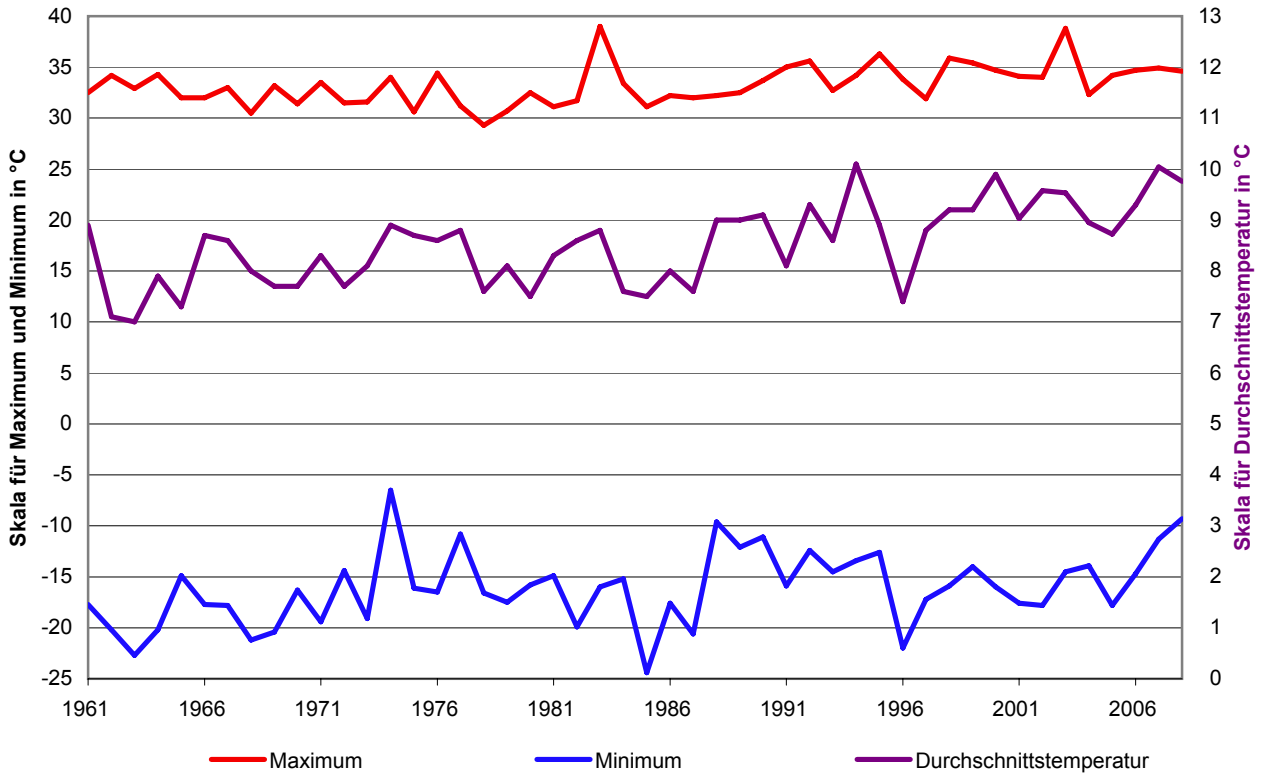

1.10 Lufttemperatur, heitere und trübe Tage im Jahresverlauf 2008

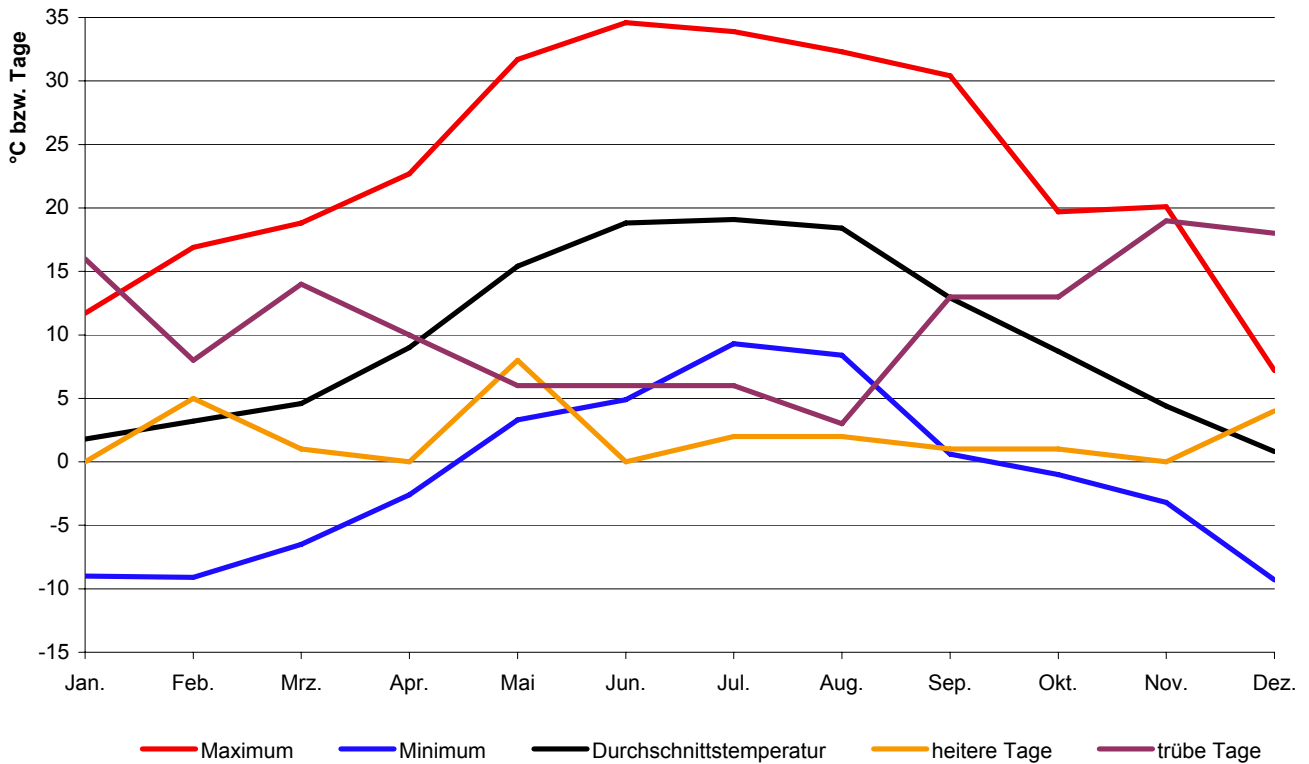

1.11 Lufttemperatur

M o n a t	Monatsmittel in °C					Abweichung gegenüber langjährigem Mittel ¹⁾ in °C				
	2004	2005	2006	2007	2008	2004	2005	2006	2007	2008
Januar	- 1,5	0,1	- 4,1	4,0	1,8	+ 0,6	+ 2,2	- 2,0	+ 6,1	+ 3,9
Februar	1,8	- 2,1	- 1,7	4,3	3,2	+ 2,2	- 1,7	- 1,3	+ 4,7	+ 3,6
März	3,6	2,9	2,1	6,2	4,6	-	- 0,7	- 1,5	+ 2,6	+ 1,0
April	10,0	9,7	9,1	12,5	9,0	+ 1,9	+ 1,6	+ 1,0	+ 4,4	+ 0,9
Mai	12,1	13,7	13,9	15,1	15,4	- 0,8	+ 0,8	+ 1,0	+ 2,2	+ 2,5
Juni	16,4	18,0	18,1	18,7	18,8	+ 0,2	+ 1,8	+ 1,9	+ 2,5	+ 2,6
Juli	18,3	18,9	22,5	18,6	19,1	+ 0,4	+ 1,0	+ 4,6	+ 0,7	+ 1,2
August	19,3	16,4	15,6	17,8	18,4	+ 2,1	- 0,8	- 1,6	+ 0,6	+ 1,2
September	14,5	15,3	16,9	12,5	12,9	+ 0,8	+ 1,6	+ 3,2	- 1,2	- 0,8
Oktober	9,9	10,1	11,4	8,1	8,7	+ 1,5	+ 1,7	+ 3,0	- 0,3	+ 0,3
November	3,6	2,5	5,7	2,4	4,4	+ 0,7	- 0,4	+ 2,8	- 0,5	+ 1,5
Dezember	- 0,6	- 0,8	2,0	0,3	0,8	-	- 0,2	+ 2,6	+ 0,9	+ 1,4
Insgesamt	9,0	8,7	9,3	10,0	9,8	+ 0,8	+ 0,6	+ 1,1	+ 1,9	+ 1,6

M o n a t	Minimum in °C					Maximum in °C				
	2004	2005	2006	2007	2008	2004	2005	2006	2007	2008
Januar	- 13,8	- 14,4	- 14,7	- 11,3	- 9,0	7,5	9,2	4,9	13,6	11,7
Februar	- 8,2	- 14,5	- 13,6	- 2,7	- 9,1	16,6	9,3	11,1	13,4	16,9
März	- 7,3	- 17,8	- 8,0	- 2,5	- 6,5	19,9	19,9	17,7	17,9	18,8
April	- 2,3	- 2,2	- 2,8	- 1,9	- 2,6	24,9	22,6	24,0	27,5	22,7
Mai	- 0,3	- 0,4	3,1	1,2	3,3	25,9	32,7	26,8	30,9	31,7
Juni	6,3	4,8	2,0	7,7	4,9	31,6	32,3	31,2	32,1	34,6
Juli	8,8	9,3	10,1	7,4	9,3	31,7	34,2	34,7	34,9	33,9
August	7,7	6,8	8,4	5,3	8,4	32,3	28,2	28,4	31,6	32,3
September	3,8	3,3	6,2	3,2	0,6	27,7	28,9	29,9	26,0	30,4
Oktober	- 1,2	- 1,4	- 1,5	- 0,9	- 1,0	23,5	21,6	24,4	20,4	19,7
November	- 5,4	- 8,2	- 4,1	- 5,0	- 3,2	14,5	11,3	15,8	11,5	20,1
Dezember	- 13,9	- 10,3	- 7,1	- 9,2	- 9,3	11,3	4,7	14,2	12,5	7,2
Insgesamt	- 13,9	- 17,8	- 14,7	- 11,3	- 9,3	32,3	34,2	34,7	34,9	34,6

¹⁾ Durchschnittswert der Jahre 1961 - 1990

Quelle: Deutscher Wetterdienst

1.12 Luftdruck und Luftfeuchtigkeit

M o n a t	Luftdruck						Luftfeuchtigkeit						
	Monatsmittel in hPa					LM 1)	Monatsmittel in %					LM 2)	LM 3)
	2004	2005	2006	2007	2008		2004	2005	2006	2007	2008		
Januar	967,9	977,6	980,1	975,2	976,9	974,1	90	84	84	85	87	88	88
Februar	975,2	972,6	970,2	969,3	982,7	972,6	83	80	84	86	79	84	84
März	977,1	972,5	967,3	972,1	964,2	969,0	78	75	79	76	79	78	78
April	970,3	970,7	970,7	976,4	967,6	968,5	72	71	74	59	79	69	72
Mai	971,1	973,3	973,0	968,6	972,0	970,6	74	70	69	69	70	72	71
Juni	974,3	974,9	976,8	970,3	972,8	971,5	74	65	68	72	72	71	72
Juli	974,3	972,3	976,5	971,8	973,0	972,1	75	72	65	73	72	72	72
August	971,1	973,5	969,3	972,4	972,4	972,3	73	78	81	75	74	75	75
September	976,8	975,5	973,4	975,6	975,2	974,3	79	77	75	83	82	79	79
Oktober	970,8	977,3	973,0	979,6	975,0	972,1	92	82	83	87	90	84	84
November	976,0	974,7	975,8	974,7	971,4	972,5	89	91	88	92	91	87	87
Dezember	976,0	973,3	982,2	979,8	974,5	971,9	89	90	93	90	91	89	89
Insgesamt	973,4	974,0	974,0	973,8	973,1	971,8	81	78	79	79	81	79	79

1) LM = langjähriges Mittel der Jahre 1931 - 1960

2) LM = langjähriges Mittel der Jahre 1955 - 1974

3) LM = langjähriges Mittel der Jahre 1951 - 1980

1.13 Niederschlagsmenge

M o n a t	Niederschlagsmenge in mm					LM 1)	LM 2)	LM 3)	Tageshöchstwert in mm				
	2004	2005	2006	2007	2008				2004	2005	2006	2007	2008
Januar	96,7	68,9	21,4	82,9	35,4	46	41	41	25,1	26,1	15,3	19,1	14,0
Februar	49,3	48,6	55,8	51,8	34,9	41	40	40	10,2	11,9	14,2	8,4	14,3
März	35,2	34,6	77,7	40,3	67,2	33	38	38	22,0	9,1	19,9	7,3	13,4
April	31,9	69,5	72,9	18,7	70,6	40	44	44	8,1	20,9	18,6	16,0	12,6
Mai	65,2	57,0	78,9	92,5	28,8	59	59	59	17,8	10,9	13,3	20,1	13,3
Juni	58,4	62,5	75,9	85,8	34,2	83	87	87	12,7	22,7	26,0	16,5	8,7
Juli	71,0	98,6	87,7	98,6	62,8	93	77	77	30,0	29,6	19,1	16,9	13,6
August	67,4	127,9	94,4	52,7	54,2	74	75	75	14,4	56,6	16,5	14,3	11,1
September	54,8	14,1	9,7	84,2	66,6	52	49	49	16,4	3,1	4,3	20,9	36,7
Oktober	41,8	31,8	19,4	15,0	51,0	44	42	42	10,0	18,1	7,8	5,1	14,0
November	47,5	33,5	22,9	76,5	27,8	39	44	44	10,5	6,1	4,5	16,5	10,9
Dezember	37,2	54,3	31,7	40,0	32,7	42	47	47	10,9	14,3	11,6	8,1	5,6
Insgesamt	656,4	701,3	648,4	739,0	566,2	646	644	643	30,0	56,6	26,0	20,9	36,7

1) LM = langjähriges Mittel der Jahre 1931 - 1960

2) LM = langjähriges Mittel der Jahre 1951 - 1980

3) LM = langjähriges Mittel der Jahre 1961 - 1990

Quelle: Deutscher Wetterdienst

1.14 Sonnenscheindauer und Bewölkung

M o n a t	Sonnenscheindauer														
	Sonnenschein- stunden					Abweichung gegenüber langjährigem Mittel ¹⁾					Mittl. tägl. Sonnenschein- dauer in Std.				
	2004	2005	2006	2007	2008	2004	2005	2006	2007	2008	2004	2005	2006	2007	2008
Januar	45	60	79	40	58	+ 1	+ 16	+ 35	- 4	+ 14	1,4	1,9	2,5	1,3	1,9
Februar	72	89	62	81	130	- 6	+ 11	- 16	+ 3	+ 52	2,5	3,2	2,2	2,9	4,5
März	120	151	98	161	112	- 6	+ 25	- 28	+ 35	- 14	3,9	4,9	3,2	5,2	3,6
April	219	170	143	319	142	+ 52	+ 3	- 24	+ 152	- 25	7,3	5,7	4,8	10,6	4,7
Mai	183	233	209	242	258	- 25	+ 25	+ 1	+ 34	+ 50	5,9	7,5	6,7	7,8	8,3
Juni	220	247	280	238	216	+ 5	+ 32	+ 65	+ 23	+ 1	7,3	8,2	9,3	7,9	7,2
Juli	218	191	335	231	223	- 18	- 46	+ 99	- 5	- 14	7,0	6,1	10,8	7,4	7,2
August	239	141	130	213	218	+ 23	- 75	- 86	- 3	+ 2	7,7	4,5	4,2	6,9	7,0
September	190	171	213	135	118	+ 25	+ 6	+ 48	- 30	- 47	6,3	5,7	7,1	4,5	3,9
Oktober	92	163	135	109	70	- 15	+ 56	+ 28	+ 2	- 37	3,0	5,3	4,4	3,5	2,3
November	50	19	64	36	52	+ 4	- 27	+ 18	- 10	+ 6	1,7	0,6	2,1	1,2	1,7
Dezember	24	34	60	40	62	- 14	- 4	+ 22	+ 2	+ 24	0,8	1,1	1,9	1,3	2,0
Insgesamt	1.671	1.667	1.809	1.845	1.658	+ 25	+ 21	+ 163	+ 199	+ 12	4,6	4,6	5,0	5,1	4,5

M o n a t	Bewölkung ²⁾														
	Heitere Tage 0 - 1,5					Trübe Tage 6,5 - 8					Monatsmittel 0 - 8				
	2004	2005	2006	2007	2008	2004	2005	2006	2007	2008	2004	2005	2006	2007	2008
Januar	1	1	5	-	-	21	9	13	19	16	6,7	5,8	5,2	6,6	5,9
Februar	1	6	-	2	5	15	13	16	14	8	6,2	5,4	6,4	5,7	4,4
März	5	2	2	7	1	13	11	16	11	14	5,2	5,2	6,1	4,5	5,9
April	1	6	3	14	-	7	12	14	3	10	4,6	5,0	5,6	2,2	5,9
Mai	1	4	8	6	8	11	6	12	7	6	5,3	4,5	4,9	4,4	3,8
Juni	2	2	5	2	-	8	5	5	7	6	5,0	4,6	4,2	4,7	4,8
Juli	3	2	12	3	2	6	10	4	9	6	4,8	5,2	2,9	4,9	4,7
August	3	4	-	4	2	2	9	14	9	3	4,3	5,1	6,1	4,8	4,7
September	7	7	8	4	1	9	10	5	13	13	4,3	4,3	3,7	5,1	5,6
Oktober	1	8	4	4	1	11	6	8	12	13	5,8	4,0	4,6	5,0	5,8
November	3	-	-	1	-	21	24	16	22	19	6,3	7,1	6,3	6,8	6,5
Dezember	1	-	3	1	4	25	24	18	23	18	7,1	6,8	6,2	6,7	5,8
Insgesamt	29	42	50	48	24	149	139	141	149	132	5,5	5,3	5,2	5,1	5,3

¹⁾ Durchschnittswert der Jahre 1961 - 1990

²⁾ in Achtel der Himmelsfläche (von 0 = klarer bis 8 = bedeckter Himmel)

Quelle: Deutscher Wetterdienst

1.15 Sonstige klimatische Angaben

Monat	Sommertage ¹⁾					Frosttage ²⁾					Eistage ³⁾				
	2004	2005	2006	2007	2008	2004	2005	2006	2007	2008	2004	2005	2006	2007	2008
Januar	-	-	-	-	-	24	18	29	9	23	14	6	15	3	2
Februar	-	-	-	-	-	19	25	23	8	19	2	7	9	-	1
März	-	-	-	-	-	17	18	23	7	14	1	3	1	-	-
April	-	-	-	6	-	2	8	3	2	2	-	-	-	-	-
Mai	1	8	1	10	8	1	1	-	-	-	-	-	-	-	-
Juni	7	15	15	16	18	-	-	-	-	-	-	-	-	-	-
Juli	16	14	29	15	19	-	-	-	-	-	-	-	-	-	-
August	18	8	3	14	19	-	-	-	-	-	-	-	-	-	-
September	5	6	10	1	7	-	-	-	-	-	-	-	-	-	-
Oktober	-	-	-	-	-	2	2	2	4	3	-	-	-	-	-
November	-	-	-	-	-	16	13	4	17	12	-	2	-	1	-
Dezember	-	-	-	-	-	20	24	20	19	20	10	7	5	11	4
Insgesamt	47	51	58	62	71	101	109	104	66	93	27	25	30	15	7

Monat	Tage mit														
	Gewitter					Nebel					Schneefall				
	2004	2005	2006	2007	2008	2004	2005	2006	2007	2008	2004	2005	2006	2007	2008
Januar	-	1	-	-	-	4	5	10	3	10	9	7	2	3	-
Februar	-	1	-	-	-	1	1	6	5	4	8	10	7	-	-
März	-	1	1	-	1	1	8	2	2	1	4	3	7	-	4
April	1	-	1	-	3	1	3	1	1	5	-	-	-	-	-
Mai	3	1	3	5	2	5	1	1	5	1	-	-	-	-	-
Juni	5	4	8	8	11	2	1	2	2	1	-	-	-	-	-
Juli	5	6	9	6	7	-	2	1	-	-	-	-	-	-	-
August	4	3	7	1	1	1	5	3	2	3	-	-	-	-	-
September	1	1	1	-	3	2	2	4	8	8	-	-	-	-	-
Oktober	-	-	-	1	-	12	14	8	12	13	-	-	-	-	-
November	-	-	-	1	-	6	16	10	6	15	2	4	2	3	3
Dezember	-	1	-	-	-	5	7	13	5	3	8	8	-	3	2
Insgesamt	19	19	30	22	28	40	65	61	51	64	31	32	18	9	9

¹⁾ Maximum = 25 °C und mehr

²⁾ Minimum = unter 0 °C

³⁾ Maximum = unter 0 °C

Quelle: Deutscher Wetterdienst

1.16 Donaupegel - Eiserne Brücke ¹⁾

M o n a t	Wasserstand									
	Höchster					Niedrigster ²⁾				
	2004	2005	2006	2007	2008	2004	2005	2006	2007	2008
Januar	520	343	252	330	339	197	213	196	207	209
Februar	336	507	370	336	267	222	210	194	230	213
März	300	435	524	361	356	212	213	215	226	245
April	276	376	485	238	382	222	250	311	196	273
Mai	296	355	439	408	316	207	241	249	197	243
Juni	346	292	427	344	281	209	202	234	218	211
Juli	270	309	258	325	360	201	206	191	209	208
August	250	563	333	325	305	192	205	206	204	197
September	283	259	322	299	225	189	203	195	211	196
Oktober	242	332	288	259	241	203	202	194	202	196
November	258	218	238	378	269	205	194	197	198	195
Dezember	252	238	240	377	346	194	201	194	219	208
Insgesamt	520	563	524	408	382	189	194	191	196	195

M o n a t	Wasserstand					Tage mit Hochwasser (400 cm und darüber)				
	Mittlerer ²⁾									
	2004	2005	2006	2007	2008	2004	2005	2006	2007	2008
Januar	284	242	210	241	259	4	-	-	-	-
Februar	258	267	234	264	229	-	2	-	-	-
März	236	285	321	263	293	-	2	8	-	-
April	239	293	373	215	300	-	-	6	-	-
Mai	229	275	295	229	263	-	-	2	1	-
Juni	243	226	271	245	236	-	-	1	-	-
Juli	219	229	211	251	242	-	-	-	-	-
August	206	274	238	238	222	-	4	-	-	-
September	206	223	222	244	205	-	-	-	-	-
Oktober	217	223	209	214	207	-	-	-	-	-
November	217	203	208	247	210	-	-	-	-	-
Dezember	211	211	210	278	232	-	-	-	-	-
Insgesamt	230	246	250	244	242	4	8	17	1	-

¹⁾ Angaben in cm über Pegelnullpunkt. Der Pegel ist seit Januar 1986 eingestaut

Wasserstände kleiner als 440 cm können mit früheren Beobachtungen nicht mehr verglichen werden

²⁾ Tagesmittelwert

Quelle: Wasser- und Schifffahrtsamt Regensburg

1.17 Donaupegel - Schwabelweis ¹⁾

M o n a t	Wasserstand									
	Höchster					Niedrigster ²⁾				
	2004	2005	2006	2007	2008	2004	2005	2006	2007	2008
Januar	542	387	320	376	377	285	293	285	295	290
Februar	380	532	406	379	332	300	293	284	306	294
März	350	460	550	398	399	294	295	298	302	316
April	336	407	515	313	410	300	317	360	281	332
Mai	345	389	465	433	364	288	309	314	284	314
Juni	376	343	457	377	338	290	289	306	298	294
Juli	330	357	323	366	394	289	291	280	289	293
August	320	576	375	366	352	284	288	289	288	284
September	337	323	361	349	308	281	287	284	294	283
Oktober	314	371	342	324	320	286	286	282	286	285
November	328	302	316	408	335	289	283	283	282	283
Dezember	323	312	316	411	382	282	287	283	297	292
Insgesamt	542	576	550	433	410	281	283	280	281	283

M o n a t	Wasserstand					Tage mit Hochwasser (440 cm und darüber)				
	Mittlerer ²⁾									
	2004	2005	2006	2007	2008	2004	2005	2006	2007	2008
Januar	345	314	295	313	324	3	-	-	-	-
Februar	323	333	311	328	305	-	2	-	-	-
März	310	345	375	327	347	-	1	8	-	-
April	311	345	410	295	350	-	-	4	-	-
Mai	303	332	348	304	325	-	-	2	-	-
Juni	312	303	331	314	309	-	-	-	-	-
Juli	299	305	294	318	314	-	-	-	-	-
August	292	339	311	310	300	-	3	-	-	-
September	292	301	300	315	291	-	-	-	-	-
Oktober	298	301	292	295	293	-	-	-	-	-
November	298	290	292	316	294	-	-	-	-	-
Dezember	294	295	294	337	309	-	-	-	-	-
Insgesamt	306	317	321	314	314	3	6	14	-	-

¹⁾ Angaben in cm über Pegelnullpunkt. Der Pegel ist seit Januar 1986 eingestaut

Wasserstände kleiner als 470 cm können mit früheren Beobachtungen nicht mehr verglichen werden

²⁾ Tagesmittelwert

Quelle: Wasser- und Schifffahrtsamt Regensburg

1.18 Naabpegel - Heitzenhofen ¹⁾

M o n a t	Wasserstand									
	Höchster					Niedrigster ²⁾				
	2004	2005	2006	2007	2008	2004	2005	2006	2007	2008
Januar	336	297	96	227	227	54	113	58	71	90
Februar	233	439	165	249	187	95	105	56	137	102
März	130	269	398	252	267	79	110	75	121	154
April	116	163	414	128	240	67	96	156	67	141
Mai	154	130	310	152	193	59	73	95	62	83
Juni	77	84	289	133	105	49	49	86	61	63
Juli	111	92	144	104	86	47	53	59	61	54
August	79	165	119	102	84	38	60	62	53	54
September	160	107	109	150	96	42	57	58	56	57
Oktober	91	108	104	128	130	70	62	65	71	65
November	214	84	308	243	158	65	57	62	68	65
Dezember	180	163	101	302	172	68	56	64	106	82
Insgesamt	336	439	414	302	267	38	49	56	53	54

M o n a t	Wasserstand					Tage mit Hochwasser (270 cm und darüber)				
	Mittlerer ²⁾									
	2004	2005	2006	2007	2008	2004	2005	2006	2007	2008
Januar	132	156	72	136	138	4	2	-	-	-
Februar	139	180	90	179	123	-	4	-	-	-
März	97	152	169	161	210	-	-	7	-	-
April	87	116	227	91	187	-	-	6	-	-
Mai	83	97	137	80	118	-	-	3	-	-
Juni	61	62	133	82	78	-	-	1	-	-
Juli	63	66	82	80	67	-	-	-	-	-
August	53	82	79	69	62	-	-	-	-	-
September	64	73	69	79	66	-	-	-	-	-
Oktober	78	73	73	87	80	-	-	-	-	-
November	113	60	76	133	85	-	-	-	-	-
Dezember	105	88	75	175	108	-	-	-	3	-
Insgesamt	89	100	107	113	110	4	6	17	3	-

¹⁾ Angaben in cm über Pegelnullpunkt

²⁾ Tagesmittelwert

Quelle: Bayerisches Landesamt für Umwelt

1.19 Regenpegel - Regenstauf - Marienthal ¹⁾

M o n a t	Wasserstand									
	Höchster					Niedrigster ²⁾				
	2004	2005	2006	2007	2008	2004	2005	2006	2007	2008
Januar	464	384	244	357	330	215	233	209	226	231
Februar	365	511	366	326	308	233	232	224	258	235
März	304	381	467	374	445	225	234	213	256	273
April	300	325	456	260	329	237	268	303	227	263
Mai	301	325	407	291	307	221	237	245	224	228
Juni	289	256	350	287	254	213	218	234	221	216
Juli	247	289	303	324	260	208	221	215	225	215
August	243	319	308	250	264	202	220	225	215	215
September	318	260	259	320	289	200	216	216	217	213
Oktober	235	244	250	263	264	211	211	212	222	214
November	333	221	287	380	315	211	209	217	220	213
Dezember	292	265	277	444	307	211	206	218	242	220
Insgesamt	464	511	467	444	445	200	206	209	215	213

M o n a t	Wasserstand					Tage mit Hochwasser (230 cm und darüber Pegel Regenstauf) (370 cm und darüber Pegel Marienthal)				
	Mittlerer ²⁾									
	2004	2005	2006	2007	2008	2004	2005	2006	2007	2008
Januar	258	259	223	273	262	3	2	-	-	-
Februar	262	275	256	281	253	-	4	-	-	-
März	247	280	280	284	313	-	2	5	-	2
April	253	286	342	242	284	-	-	4	-	-
Mai	239	265	285	238	252	-	-	2	-	-
Juni	232	230	265	233	229	-	-	-	-	-
Juli	220	240	229	248	230	-	-	-	-	-
August	211	238	245	226	226	-	-	-	-	-
September	215	225	227	245	222	-	-	-	-	-
Oktober	217	218	220	230	226	-	-	-	-	-
November	240	213	233	262	226	-	-	-	-	-
Dezember	233	222	233	296	236	-	-	-	3	-
Insgesamt	235	246	253	255	247	3	8	11	3	2

¹⁾ Der Pegel Marienthal wurde am 28.01.2002 in Betrieb genommen; der Vorgängerpegel Regenstauf wurde zum 30.04.2001 aufgelassen;
alle Angaben in cm über Pegelnullpunkt

²⁾ Tagesmittelwert

Quelle: Bayerisches Landesamt für Umwelt

2

Bevölkerung



Bevölkerung

Der von der Stadt Regensburg erhobene Bevölkerungsbestand beruht bis zum 31.12.1999 auf der Fortschreibung der Volkszählungen (1987 oder zuvor). Dies erfolgte anhand von Bewegungsdaten (Geburten, Sterbefälle, Zuzüge, Fortzüge und Umzüge). Diese Methode liefert nur relativ wenig Merkmale und lässt eine differenzierte kleinräumige Auswertung nicht zu.

Ab dem Jahr 2000 wurde daher die Auswertungsmethodik geändert; die Regensburger Einwohnerstatistik beruht seitdem ausschließlich auf dem jeweils am Monatsende vorhandenen Bestand des Melderegisters.

Die hier vorkommenden Bevölkerungsbegriffe unterscheiden sich wie folgt:

Gesamtbevölkerung

Personen, die im betreffenden Gebiet eine Wohnung haben, unabhängig davon, ob es sich um einen Erstwohnsitz (alleinige Wohnung), Hauptwohnsitz (vorwiegend benutzte Wohnung) oder Nebenwohnsitz (weitere Wohnung) handelt.

Wenn nicht anders angegeben, handelt es sich bei den Einwohnerdaten der Stadt Regensburg stets um diesen Bevölkerungsbegriff.

Bevölkerung am Ort der Hauptwohnung

Dieser Bevölkerungsbegriff wird bei der Bevölkerungsfortschreibung durch die Statistischen Ämter der Länder für die von ihnen fortgeschriebenen Einwohnerzahlen verwendet. Diese Fortschreibung beruht in den alten Bundesländern auf dem Ergebnis der Volkszählung vom 25. Mai 1987, in den neuen Bundesländern auf einem Abzug des früheren Zentralen Einwohnerregisters zum Stichtag 03.10.1990.

Die Zuordnung der Personen zur Bevölkerung einer Gemeinde erfolgt dabei nach dem Hauptwohnungsprinzip, d. h. Personen werden der Gemeinde zugerechnet, in der ihre vorwiegend benutzte Wohnung liegt (§ 12 in der Neufassung des Melderechtsrahmengesetzes (MRRG) vom 3. April 2002 (BGBl. I S. 1342)). Nicht zur Bevölkerung gehören die Angehörigen der Stationierungstreitkräfte sowie der ausländischen diplomatischen und konsularischen Vertretungen mit ihren Familienangehörigen.

Im Statistischen Jahrbuch der Stadt Regensburg beziehen sich Tabellen mit regionalen, überörtlichen oder mit Städtevergleichen, sofern nichts anderes angegeben ist, auf diesen Bevölkerungsbegriff.

Wohnbevölkerung

Bevölkerungsbegriff der Volkszählungen von 1925 bis einschließlich 1970. Die Wohnbevölkerung umfasste diejenigen Personen, die im Gemeindegebiet ihre ständige Wohnung hatten. Personen mit mehreren Wohnungen wurden dabei in der Gemeinde gezählt, von der aus sie zur Arbeit oder Ausbildung gingen.

Ausländer

Personen, die nicht die deutsche Staatsangehörigkeit besitzen und in Deutschland melderechtlich erfasst sind.

Geburten

Bei den Geburten handelt es sich im hier gebräuchlichen Sinn um Lebendgeborene. Geburten werden bei der Verwaltungsbehörde des Hauptwohnsitzes der Mutter gemeldet.

Sterbefälle

Sterbefälle werden der Verwaltungsbehörde des Hauptwohnsitzes gemeldet. Von dort werden, soweit bekannt, die Meldeämter der Gemeinden eventueller weiterer Wohnsitze verständigt.

Zuzüge, Fortzüge

Bei Zu- und Fortzügen handelt es sich um Wanderungsbewegungen über die Stadtgrenze Regensburgs hinaus.

Umzüge

Wanderungsbewegungen, die innerhalb der Stadtgrenze stattfinden.

Bevölkerungsbilanz

Natürlicher Saldo: Geburten minus Sterbefälle
Wanderungssaldo: Zuzüge minus Fortzüge
Bevölkerungssaldo (Gesamtsaldo): Natürlicher Saldo plus Wanderungssaldo

Eheschließungen

Bis einschließlich 1982 wurden Eheschließungen nach dem sog. "Ereignisortsprinzip" erfasst. Dazu zählten alle vor dem Standesamt Regensburg geschlossenen Ehen. Von 1983 bis einschließlich 1999 galt das "Wohnortsprinzip", dieses umfasste alle vor dem Standesamt Regensburg geschlossenen Ehen, bei denen mindestens ein Partner in Regensburg gemeldet war und zusätzlich alle Eheschließungen vor auswärtigen Standesämtern, bei denen beide Ehepartner in Regensburg gemeldet waren. Seit dem Jahr 2000 werden alle Eheschließungen, bei denen mindestens ein Partner in Regensburg gemeldet ist, gezählt.

Registerbereinigung

Die Stadt Regensburg führte zuletzt im Jahr 2006 von September bis Ende Dezember eine Bereinigung des Melderegisters bei Einwohnern mit Nebenwohnsitz in Regensburg durch. Dadurch kommt es in diesem Jahr zu einem zusätzlichen Wegzug von etwa 9.500 Einwohnern und damit zu einer Verminderung des Einwohnerbestandes um diese Zahl. Dies ist bei den Werten des Bevölkerungsbestandes, den Fortzügen, dem Wanderungssaldo und dem Bevölkerungssaldo für das Jahr 2006 zu berücksichtigen.

2.1 Bevölkerungsanteil nach Altersgruppen in den Jahren 1966 bis 2008

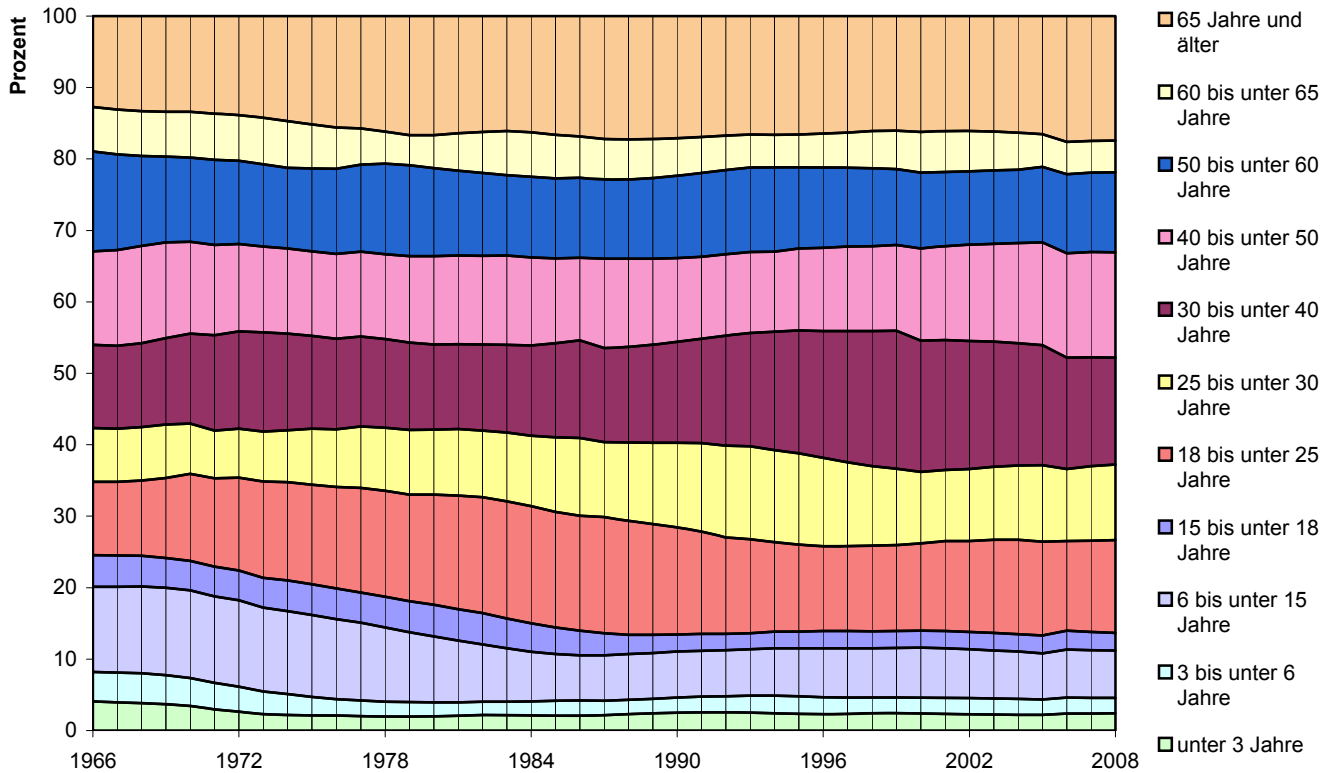

2.2 Geburten und Sterbefälle, Eheschließungen und Ehescheidungen je 1.000 Einwohner in den Jahren 1966 bis 2008

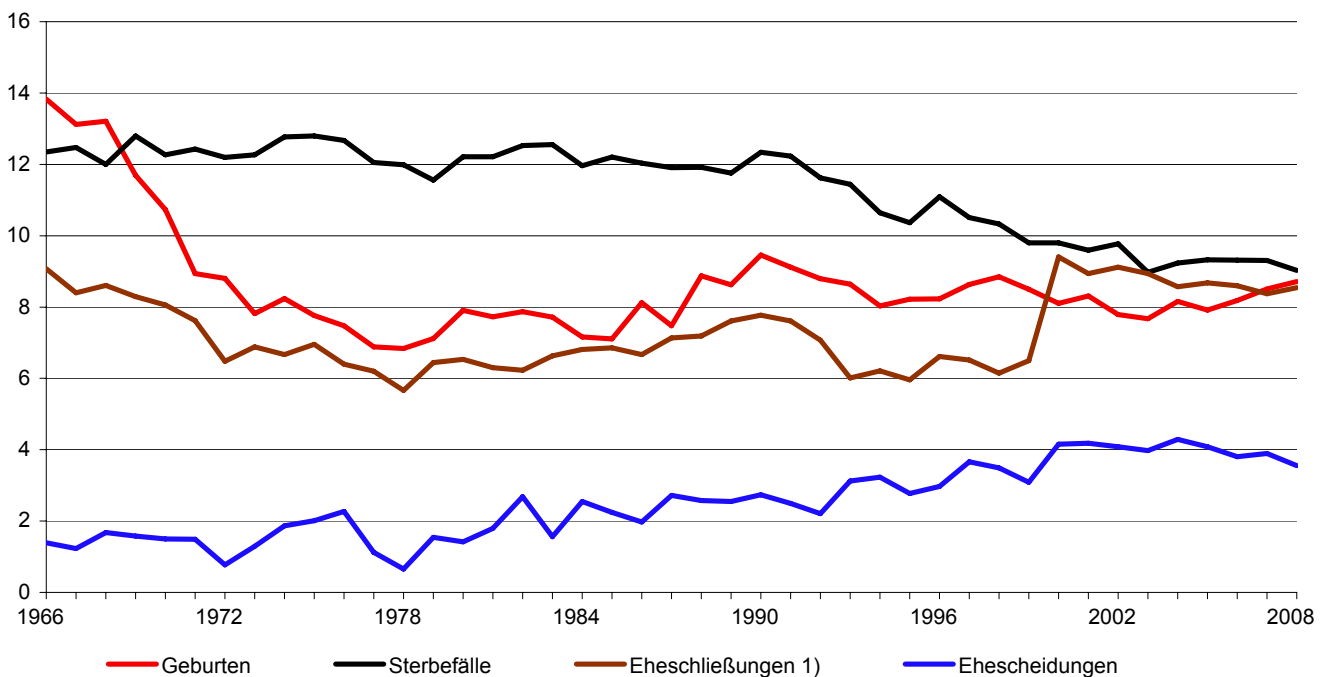

¹⁾ bis 1982 Ereignisortsprinzip, von 1983 bis 1999 nach dem Wohnortsprinzip, ab 2000 alle Eheschließungen, bei denen mindestens ein Partner in Regensburg gemeldet ist

2.3 Geburten und Sterbefälle im Jahresverlauf 2008

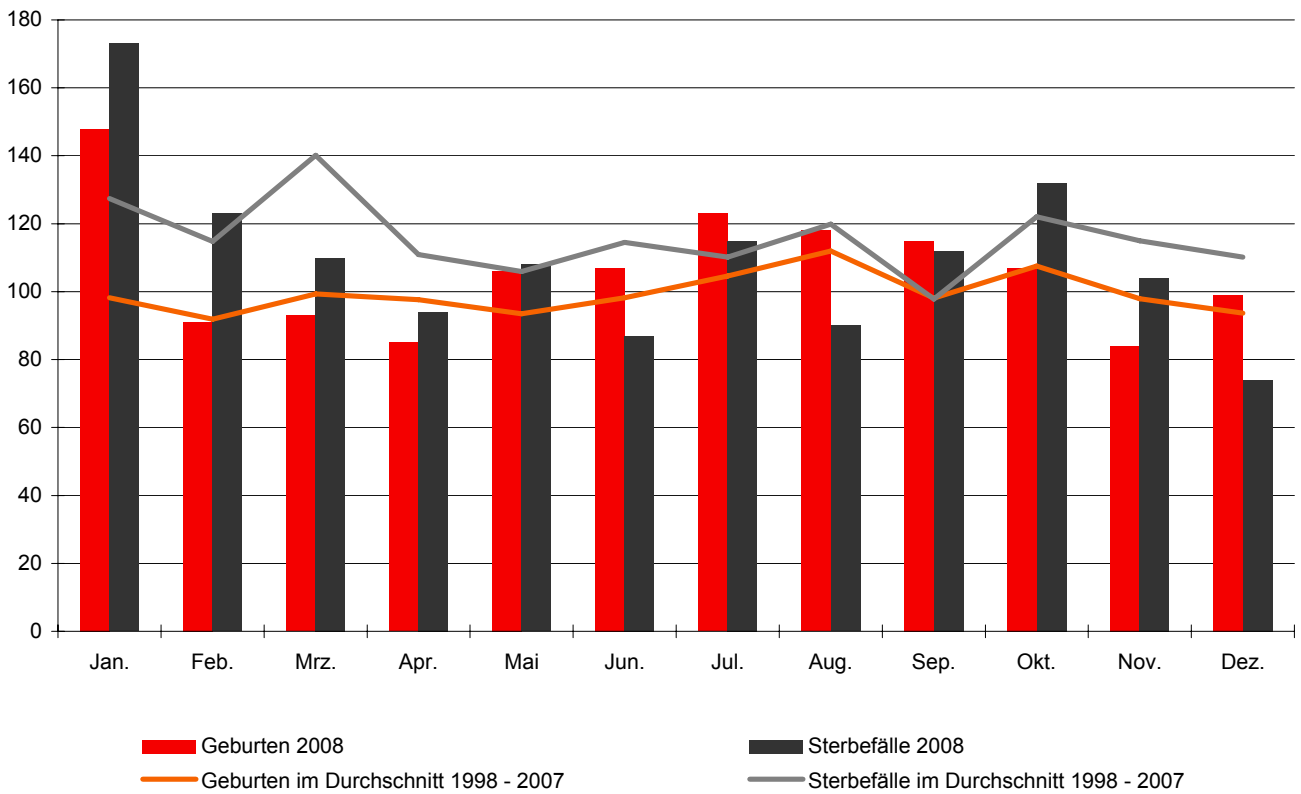

2.4 Zuzüge und Fortzüge im Jahresverlauf 2008

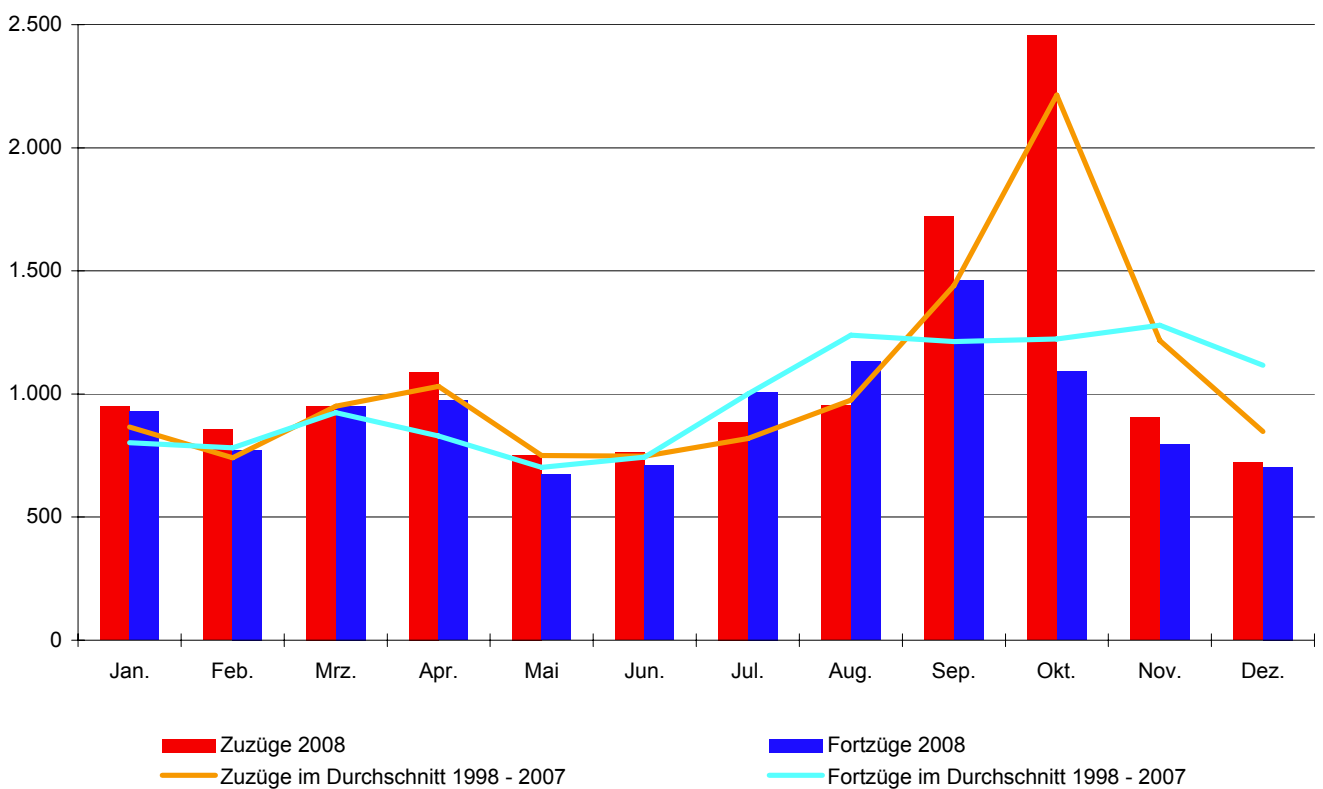

2.5 Eheschließungen im Jahresverlauf 2008

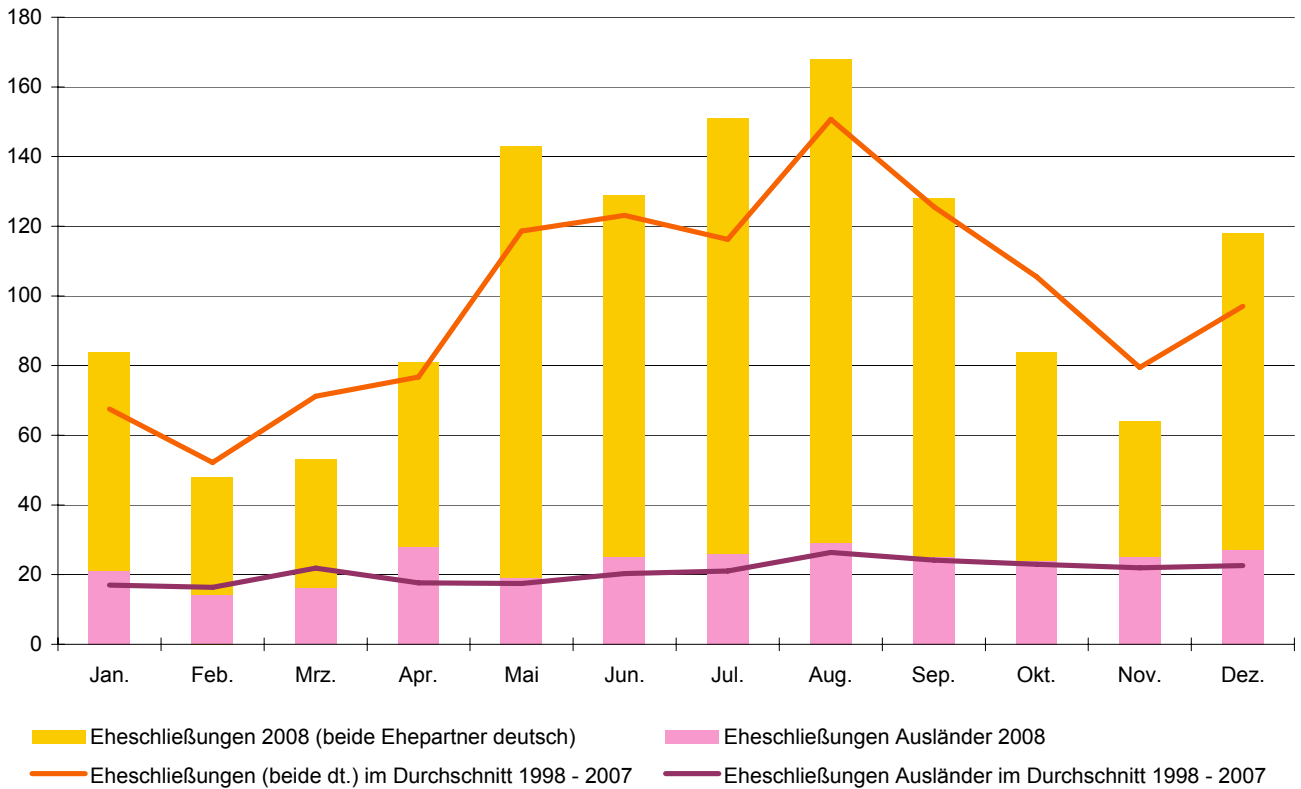

2.6 Umzüge im Jahresverlauf 2008

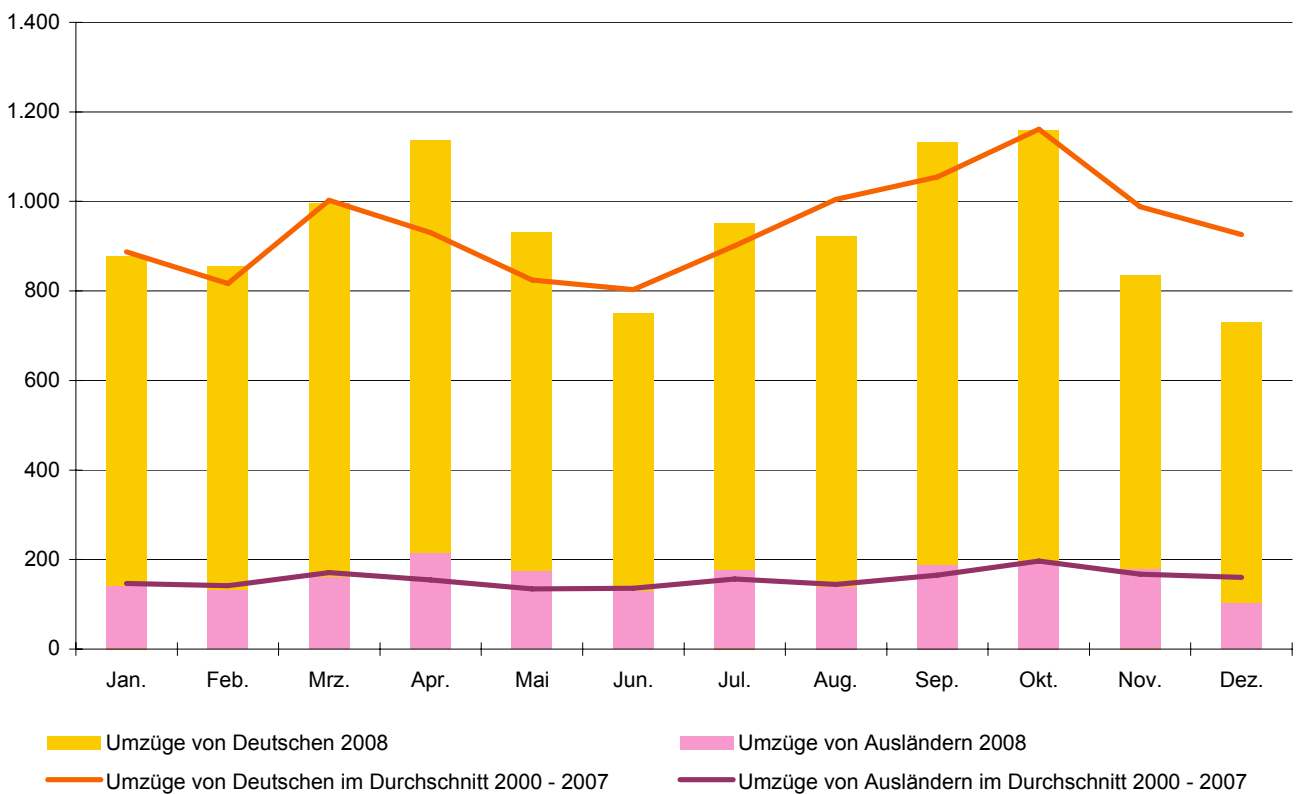

2.7 Die Entwicklung des Bevölkerungsstandes ¹⁾

J a h r	insgesamt	davon			
		Zahl		Prozent	
		männlich	weiblich	männlich	weiblich
1830 (01.06.)	16.287	7.176	9.111	44,1	55,9
1833 (25.01.)	19.985
1840 (01.12.)	19.310	8.639	10.671	44,7	55,3
1843 (01.12.)	20.678	9.471	11.207	45,8	54,2
1846 (01.12.)	20.988	9.574	11.414	45,6	54,4
1849 (01.12.)	21.251	9.531	11.720	44,8	55,2
1852 (01.12.)	22.286	10.071	12.215	45,2	54,8
1855 (01.12.)	22.785	10.256	12.529	45,0	55,0
1858 (01.12.)	23.362	10.754	12.608	46,0	54,0
1861 (01.12.)	24.279	11.074	13.205	45,6	54,4
1864 (01.12.)	25.981	12.049	13.932	46,4	53,6
1867 (03.12.)	26.646	12.149	14.497	45,6	54,4
1871 (01.12.)	29.182	13.804	15.378	47,3	52,7
1875 (01.12.)	31.504	15.241	16.263	48,4	51,6
1880 (01.12.)	34.542	16.557	17.985	47,9	52,1
1885 (01.12.)	36.093	17.045	19.048	47,2	52,8
1890 (01.12.)	37.934	18.242	19.692	48,1	51,9
1895 (02.12.)	41.471	19.991	21.480	48,2	51,8
1900 (01.12.)	45.429	22.143	23.286	48,7	51,3
1905 (01.12.)	48.801	23.522	25.279	48,2	51,8
1907	48.703	23.398	25.305	48,0	52,0
1910 (01.12.)	52.624	25.510	27.114	48,5	51,5
1916 (01.12.)	52.071	24.538	27.533	47,1	52,9
1917	52.663	24.941	27.722	47,4	52,6
1919 (08.10.)	52.520	24.383	28.137	46,4	53,6
1925 (16.06.)	76.948	36.728	40.220	47,7	52,3
1933	81.106	38.442	42.664	47,4	52,6
1939 (17.05.)	95.631	47.844	47.787	50,0	50,0
1946 (29.10.)	115.450	56.128	59.322	48,6	51,4
1950 (13.09.)	117.291	54.226	63.065	46,2	53,8
1956 (25.09.)	120.324	54.550	65.774	45,3	54,7
1957	121.582	55.131	66.451	45,3	54,7
1958	123.214	56.089	67.125	45,5	54,5
1959	124.632	56.913	67.719	45,7	54,3
1960	124.414	56.663	67.751	45,5	54,5
1961 (06.06.)	125.047	56.906	68.141	45,5	54,5
1961	124.563	56.537	68.026	45,4	54,6

¹⁾ nach dem jeweiligen Gebietsstand bei den Volkszählungen und deren Fortschreibung; wo nichts anderes vermerkt, Bevölkerungsstand jeweils zum 31.12. (Wohnbevölkerung); ab 1987 Gesamtbevölkerung

Quelle: Bevölkerungsstatistik der Stadt Regensburg

J a h r	insgesamt	davon			
		Zahl		Prozent	
		männlich	weiblich	männlich	weiblich
1962	125.142	56.861	68.281	45,4	54,6
1963	125.180	56.866	68.314	45,4	54,6
1964	125.138	56.874	68.264	45,4	54,6
1965	125.349	57.141	68.208	45,6	54,4
1966	125.691	57.454	68.237	45,7	54,3
1967	125.300	57.314	67.986	45,7	54,3
1968	126.499	57.856	68.643	45,7	54,3
1969	128.816	59.816	69.000	46,4	53,6
1970 (27.05.)	129.589	60.052	69.537	46,3	53,7
1970	131.063	61.038	70.025	46,6	53,4
1971	131.639	62.064	69.575	47,1	52,9
1972	133.355	63.209	70.146	47,4	52,6
1973	133.781	63.339	70.442	47,3	52,7
1974	132.903	62.823	70.080	47,3	52,7
1975	131.604	62.135	69.469	47,2	52,8
1976	129.857	61.177	68.680	47,1	52,9
1977	133.541	63.102	70.439	47,3	52,7
1978	132.905	62.694	70.211	47,2	52,8
1979	132.277	62.295	69.982	47,1	52,9
1980	132.088	62.325	69.763	47,2	52,8
1981	132.162	62.192	69.970	47,1	52,9
1982	131.016	61.424	69.592	46,9	53,1
1983	129.747	60.921	68.826	47,0	53,0
1984	128.966	60.778	68.188	47,1	52,9
1985	128.761	60.847	67.914	47,3	52,7
1986	129.417	61.494	67.923	47,5	52,5
1987 (25.05.)	127.781	60.118	67.663	47,0	53,0
1987	128.219	60.337	67.882	47,1	52,9
1988	129.255	60.941	68.314	47,1	52,9
1989	130.638	61.753	68.885	47,3	52,7
1990	132.838	63.241	69.597	47,6	52,4
1991	134.997	64.655	70.342	47,9	52,1
1992	137.157	66.126	71.031	48,2	51,8
1993	139.132	67.250	71.882	48,3	51,7
1994	140.197	67.706	72.491	48,3	51,7
1995	141.268	68.226	73.042	48,3	51,7
1996	141.142	67.971	73.171	48,2	51,8
1997	141.497	68.206	73.291	48,2	51,8
1998	141.394	68.114	73.280	48,2	51,8
1999	142.577	68.751	73.826	48,2	51,8
2000	142.718	68.922	73.796	48,3	51,7
2001	145.298	70.404	74.894	48,5	51,5
2002	146.824	71.191	75.633	48,5	51,5
2003	148.869	72.275	76.594	48,5	51,5
2004	150.212	72.989	77.223	48,6	51,4
2005	151.717	73.804	77.913	48,6	51,4
2006	143.399	69.119	74.280	48,2	51,8
2007	145.509	70.047	75.462	48,1	51,9
2008	147.270	70.852	76.418	48,1	51,9

2.8 Ein- bzw. Ausgliederung von Gemeinden bzw. Gemeindeteilen

Zeitpunkt (E) = Eingliederung (A) = Ausgliederung		Gemeinde bzw. Gemeindeteil	Fläche in ha	Einwohner
1810/1818	(E)	Kumpfmühl	18,5	.
1904 (01.01.)	(E)	Karthaus-Prüll, Eisbuckel		
		Ganghofersiedlung	219,9	787
1924 (01.04.)	(E)	Ober- und Niederwinzer, Kager, Pfaffenstein, Stadtamhof, Steinweg, Pfälzer Siedlung, Weichs, Reinhausen, Sallern, Gallingkofen, Wutzlhofen, Ödenthal, nördliche Konrad- siedlung, Schwabelweis, Vorderer und Hinterer Keilberg, Brandlberg	2.639,4	17.215
1938 (01.04.)	(E)	Ziegetsdorf, Dechbetten, Königswiesen, Großprüfening	585,7	1.642
1971 (01.01.)	(E)	Graß (teilweise)	4,3	10
1972 (01.07.)	(A)	Dechbetten (teilweise)	40,2	.
	(E)	Graß, Pentling, Oberisling, Burgweinting (teilweise)	198,2	678
	(A)	Neuprüll, Ziegetsdorf (teilweise)	18,0	.
1975 (01.01.)	(E)	Grünthal (teilweise)	73,1	-
1977 (01.01.)	(E)	Graß, Oberisling, Burgweinting, Harting, Schwabelweis, Sallern (teilweise)	2.090,0	4.152
1978 (01.01.)	(E)	Barbing (teilweise)	547,6	422
1979 (01.10.)	(A)	Oberisling (teilweise)	0,3	-
1983 (01.02.)	(E)	Obertraubling (teilweise)	39,4	-
1984 (01.01.)	(A)	Burgweinting, Winzer (teilweise)	47,6	-
1985 (01.01.)	(A)	Großprüfening (teilweise)	0,2	-
1986 (01.01.)	(A)	Schwabelweis (teilweise)	0,1	-
1986 (01.07.)	(A)	Winzer (teilweise)	4,5	-
1987 (01.07.)	(A)	Schwabelweis (teilweise)	0,1	-
1990 (01.01.)	(A)	Dechbetten (teilweise)	1,1	-
1990 (01.07.)	(A)	Schwabelweis (teilweise)	0,1	-
1996 (01.07.)	(A)	Harting (teilweise)	1,2	-
	(E)	Obertraubling (teilweise)	0,5	-
	(A)	Großprüfening (teilweise)	0,8	-
	(E)	Kneiting (teilweise)	0,2	-
	(E)	Sinzing (teilweise)	0,1	-
1997 (01.07.)	(A)	Graß (teilweise)	0,0	-
	(A)	Barbing (teilweise)	0,3	-
	(E)	Lappersdorf (teilweise)	5,8	-
	(A)	Sallern (teilweise)	0,7	-
	(E)	Kareth (teilweise)	5,5	-
	(A)	Sallern (teilweise)	10,7	-
	(A)	Steinweg (teilweise)	3,4	-

Quelle: Bevölkerungsstatistik der Stadt Regensburg

2.9 Einwohner und Bevölkerungsdichte im Jahr 2008

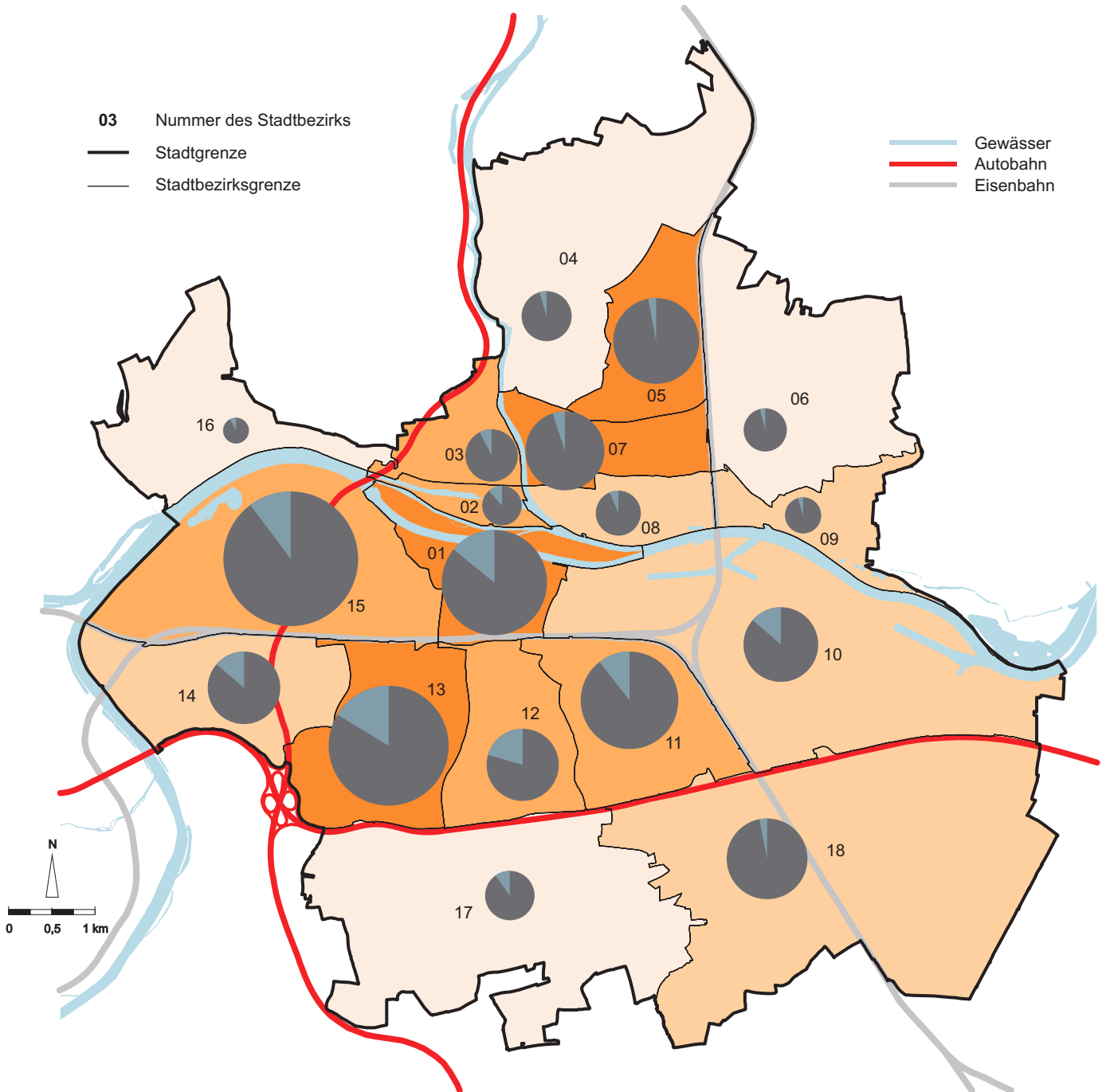

03 Nummer des Stadtbezirks
 — Stadtgrenze
 — Stadtbezirksgrenze

— Gewässer
 — Autobahn
 — Eisenbahn

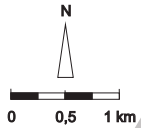

Bevölkerungsdichte in den Stadtbezirken
 [Einwohner je ha]

	2,7 bis 6,4
	6,5 bis 24,4
	24,5 bis 42,5
	42,6 bis 54,6

Einwohner in den Stadtbezirken

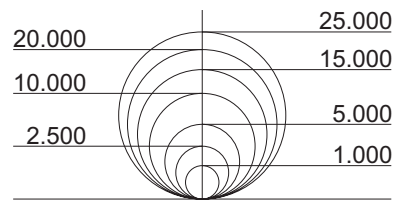

Einwohner mit...

Hauptwohnsitz
 Nebenwohnsitz

Quelle: Bevölkerungsstatistik der Stadt Regensburg

2.10 Ausländische Bevölkerung im Jahr 2008

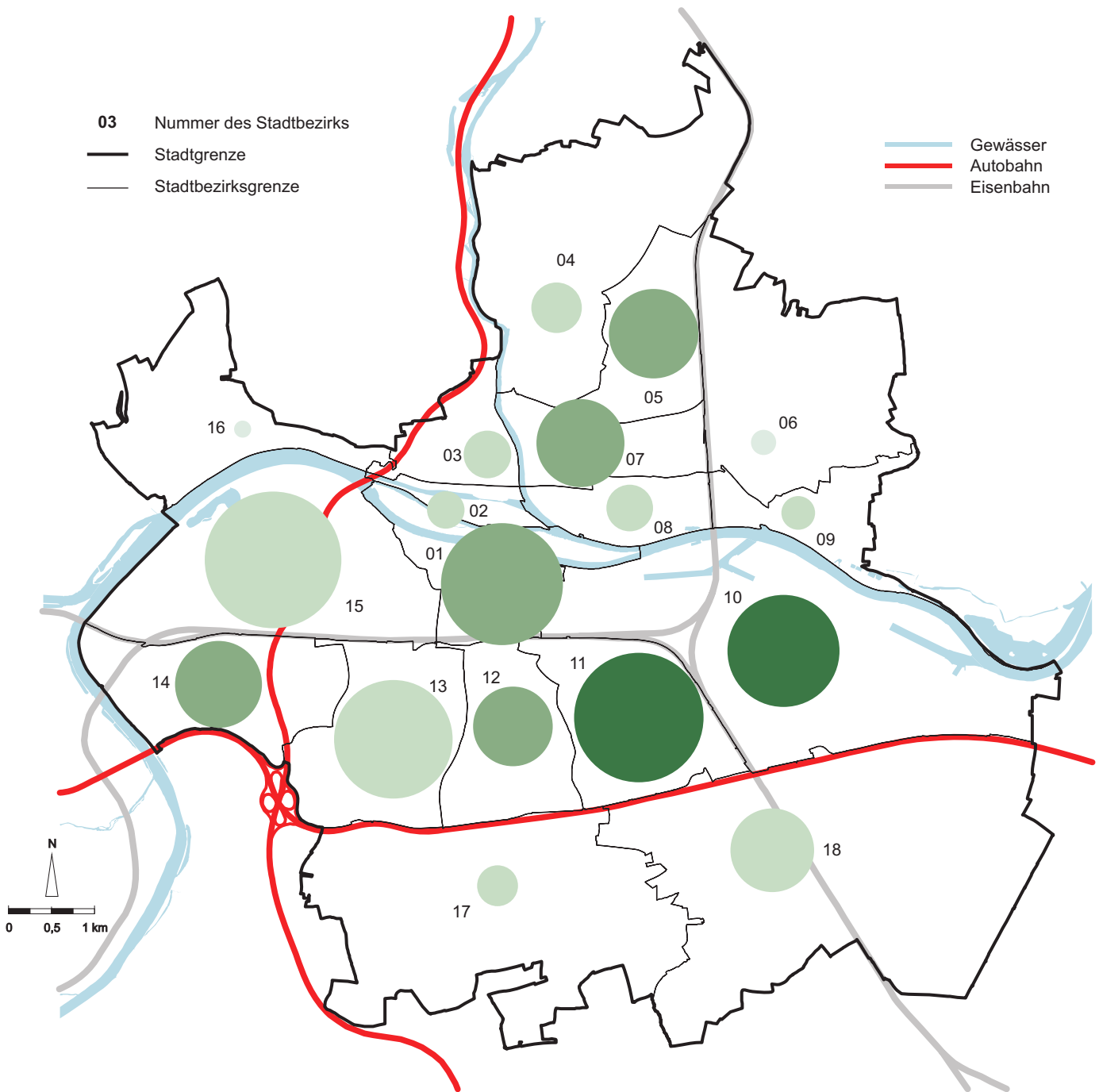

Anteil an Ausländern und Ausländerinnen in den Stadtbezirken [in %]

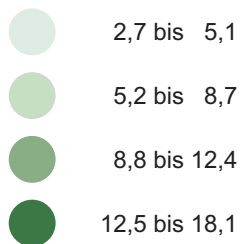

Ausländer und Ausländerinnen in den Stadtbezirken (Anzahl)

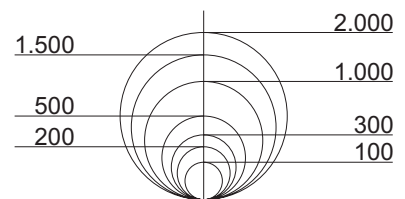

Quelle: Bevölkerungsstatistik der Stadt Regensburg

2.11 Geburten im Jahr 2008

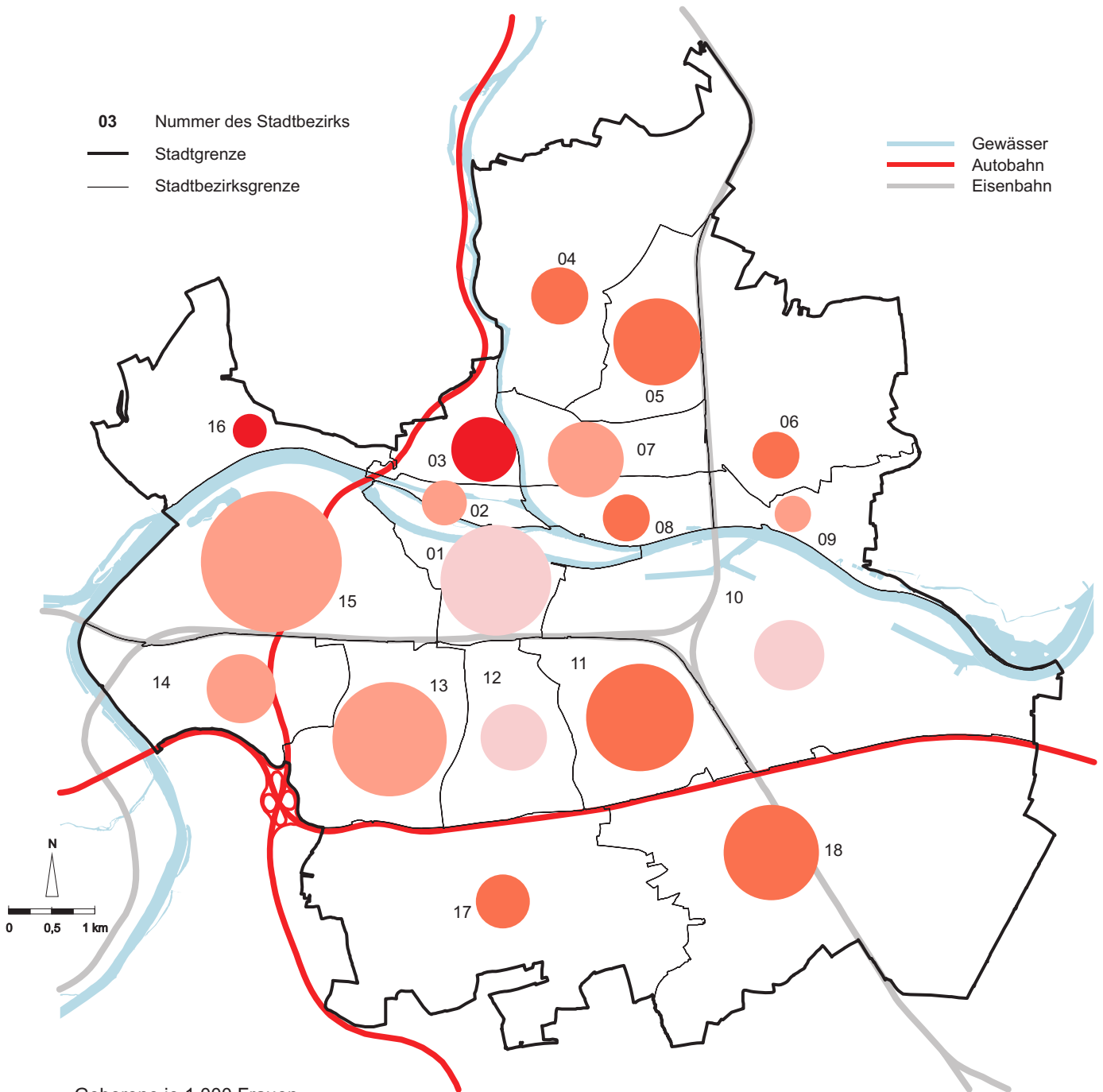

Geborene je 1.000 Frauen
 im Alter von 15 bis unter 45
 in den Stadtbezirken

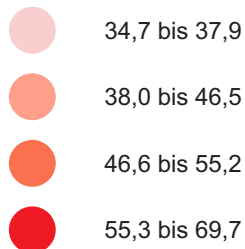

Bezugsgröße: Mittlere Bevölkerung,
 Einwohner mit Hauptwohnsitz

Geborene in den Stadtbezirken (Anzahl)

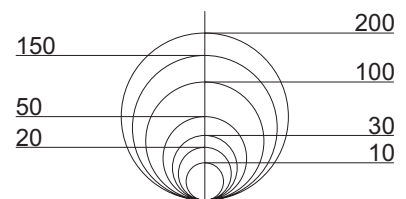

Quelle: Bevölkerungsstatistik der Stadt Regensburg

2.12 Sterbefälle im Jahr 2008

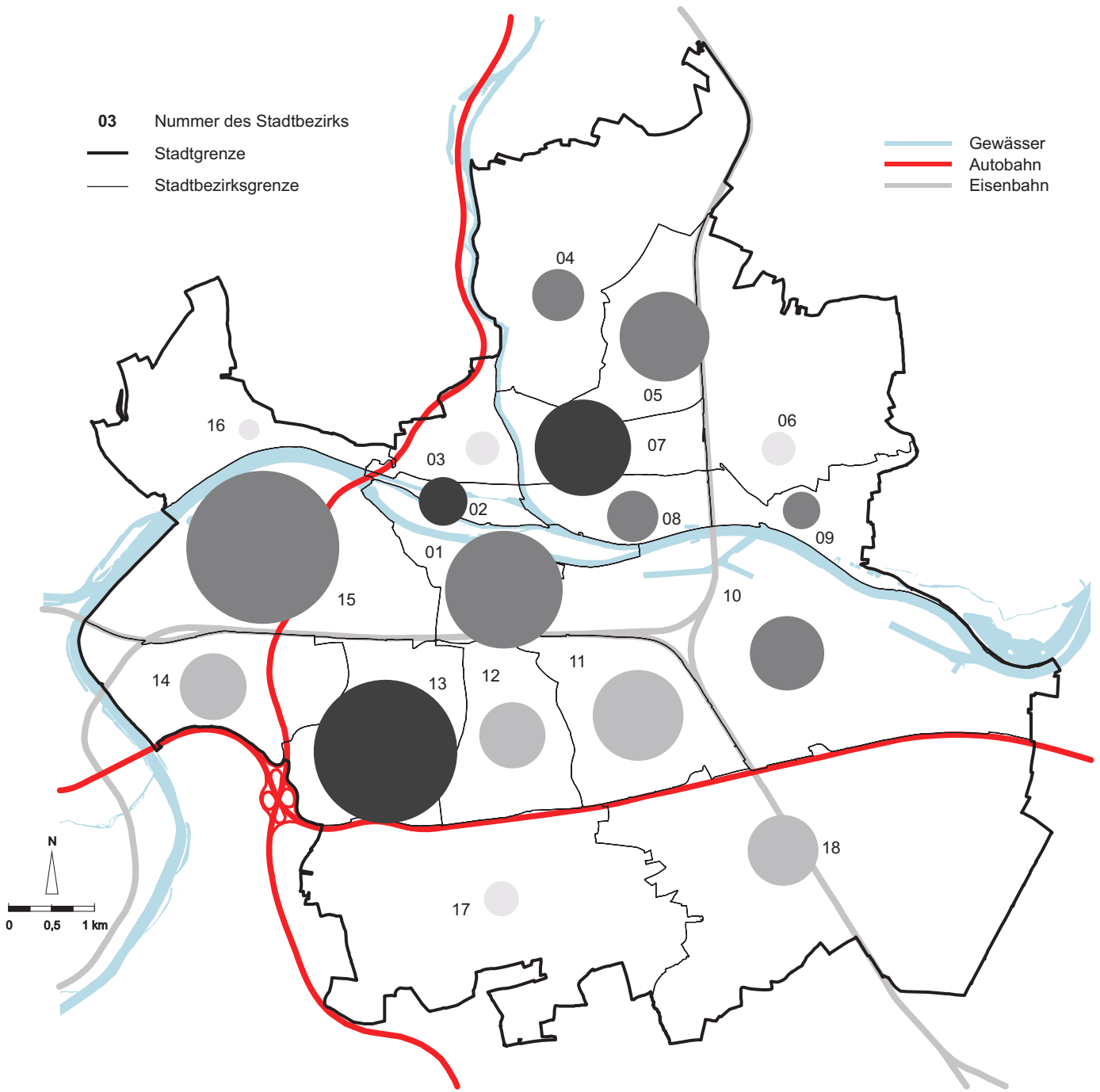

Sterbefälle je 1.000 Einwohner
in den Stadtbezirken

- 3,4 bis 5,3
- 5,4 bis 8,0
- 8,1 bis 10,8
- 10,9 bis 12,4

Bezugsgröße: Mittlere Bevölkerung,
Einwohner mit Hauptwohnsitz

Sterbefälle in den Stadtbezirken (Anzahl)

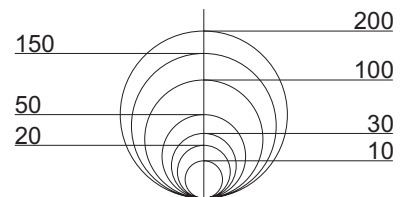

Quelle: Bevölkerungsstatistik der Stadt Regensburg

2.13 Natürlicher Saldo im Jahr 2008

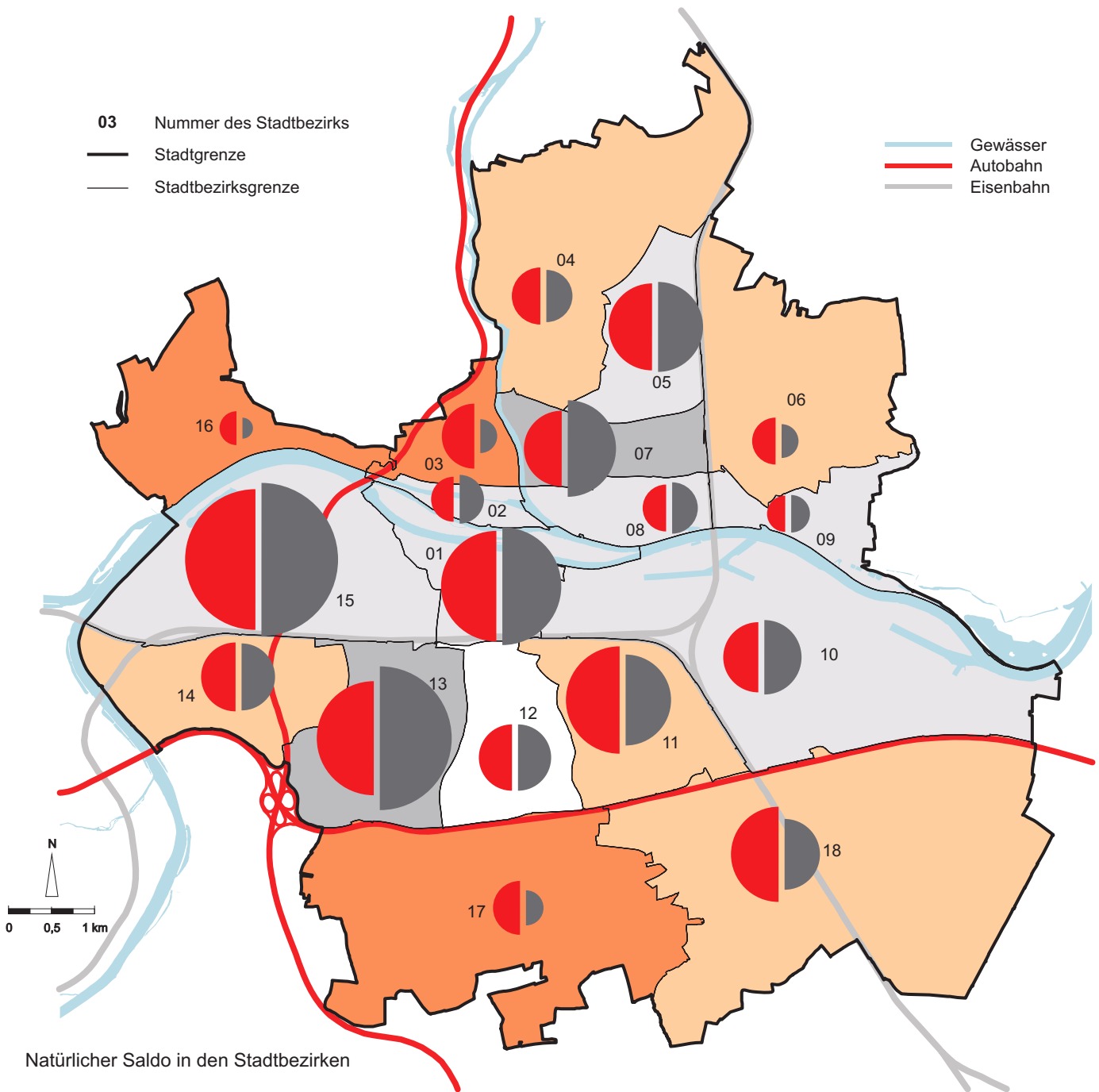

Natürlicher Saldo in den Stadtbezirken

Bevölkerungsabnahme um...
 [Personen pro 1.000 Einwohner]

- 4,7 bis - 3,0
- 2,9 bis - 0,1
- unverändert

Bevölkerungszunahme um...
 [Personen pro 1.000 Einwohner]

- + 0,1 bis + 5,1
- + 5,2 bis + 9,0

Geburten und Sterbefälle in den Stadtbezirken (Anzahl)

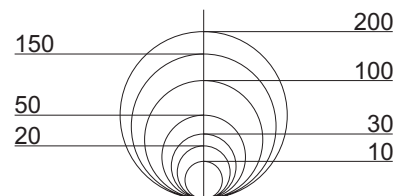

Quelle: Bevölkerungsstatistik der Stadt Regensburg

2.14 Zuzüge im Jahr 2008

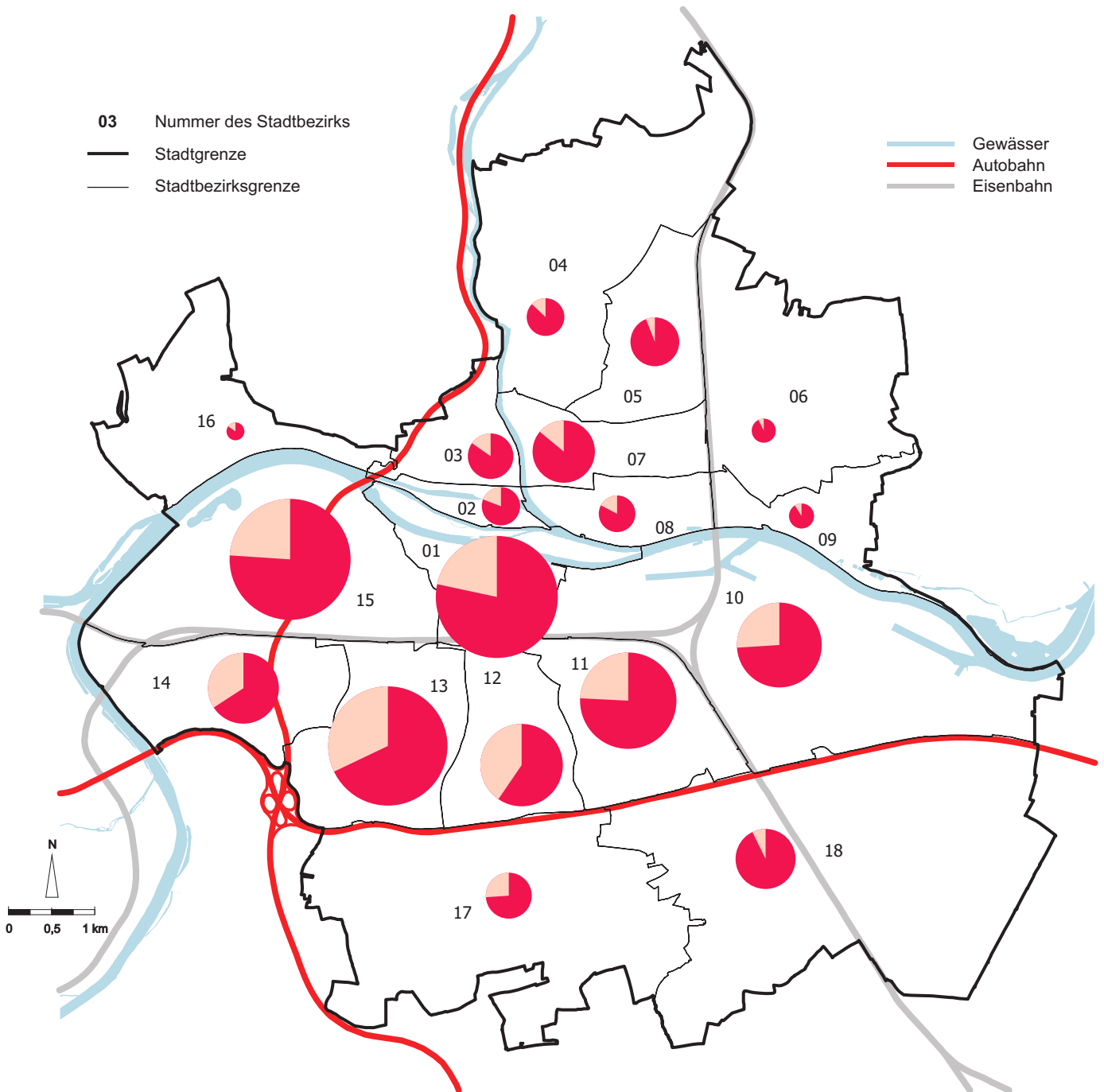

Einwohner mit...

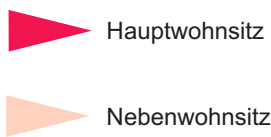

Zuzüge in den Stadtbezirken (Anzahl)

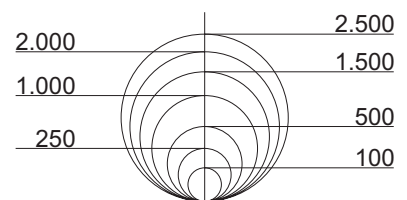

Quelle: Bevölkerungsstatistik der Stadt Regensburg

2.15 Fortzüge im Jahr 2008

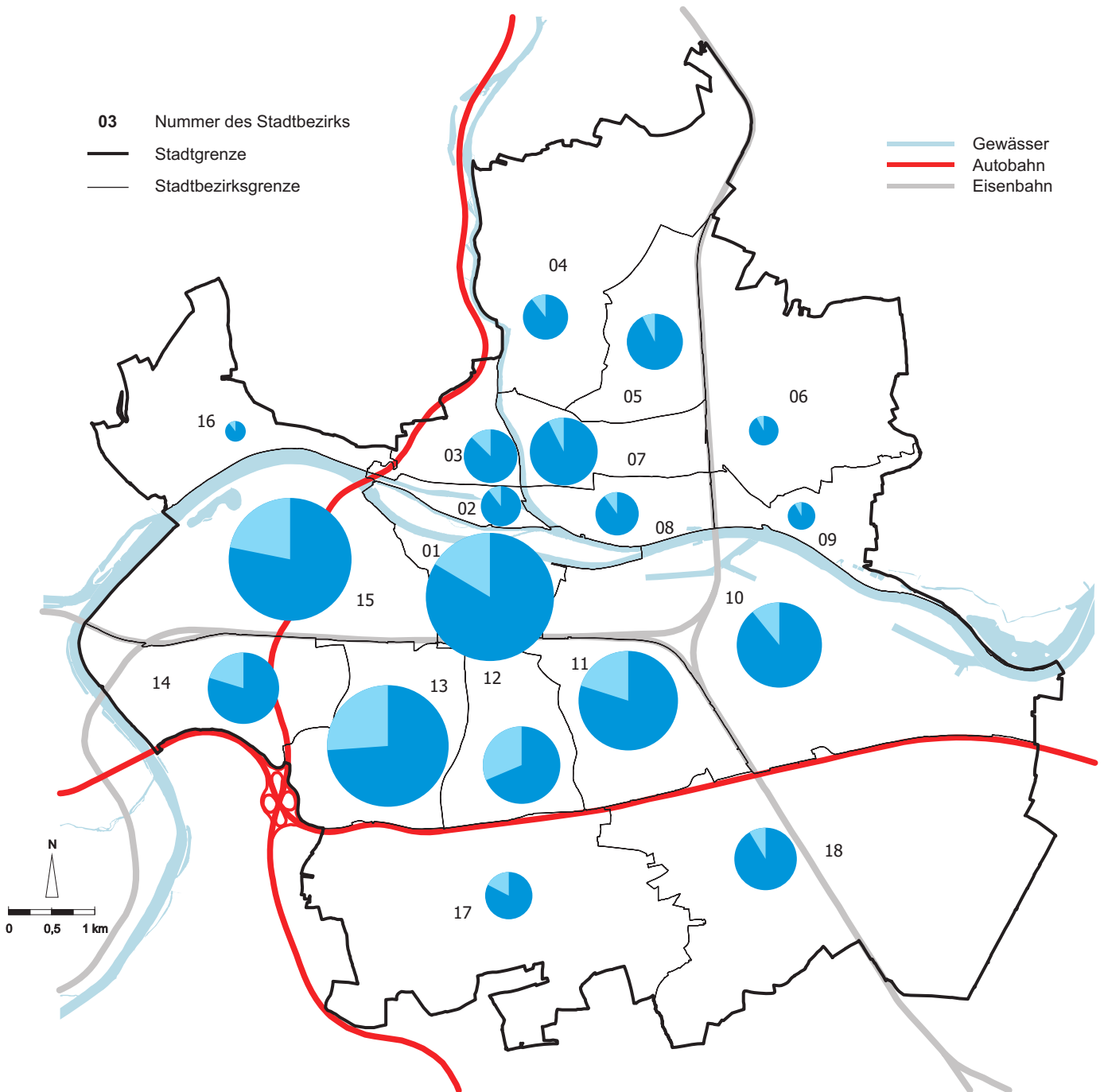

Einwohner mit...

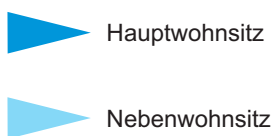

Fortzüge in den Stadtbezirken (Anzahl)

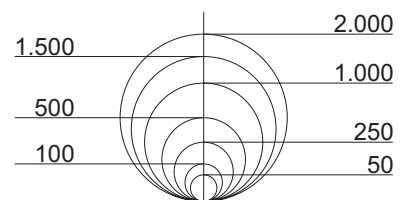

Quelle: Bevölkerungsstatistik der Stadt Regensburg

2.16 Wanderungssaldo der Bevölkerung mit Hauptwohnsitz im Jahr 2008

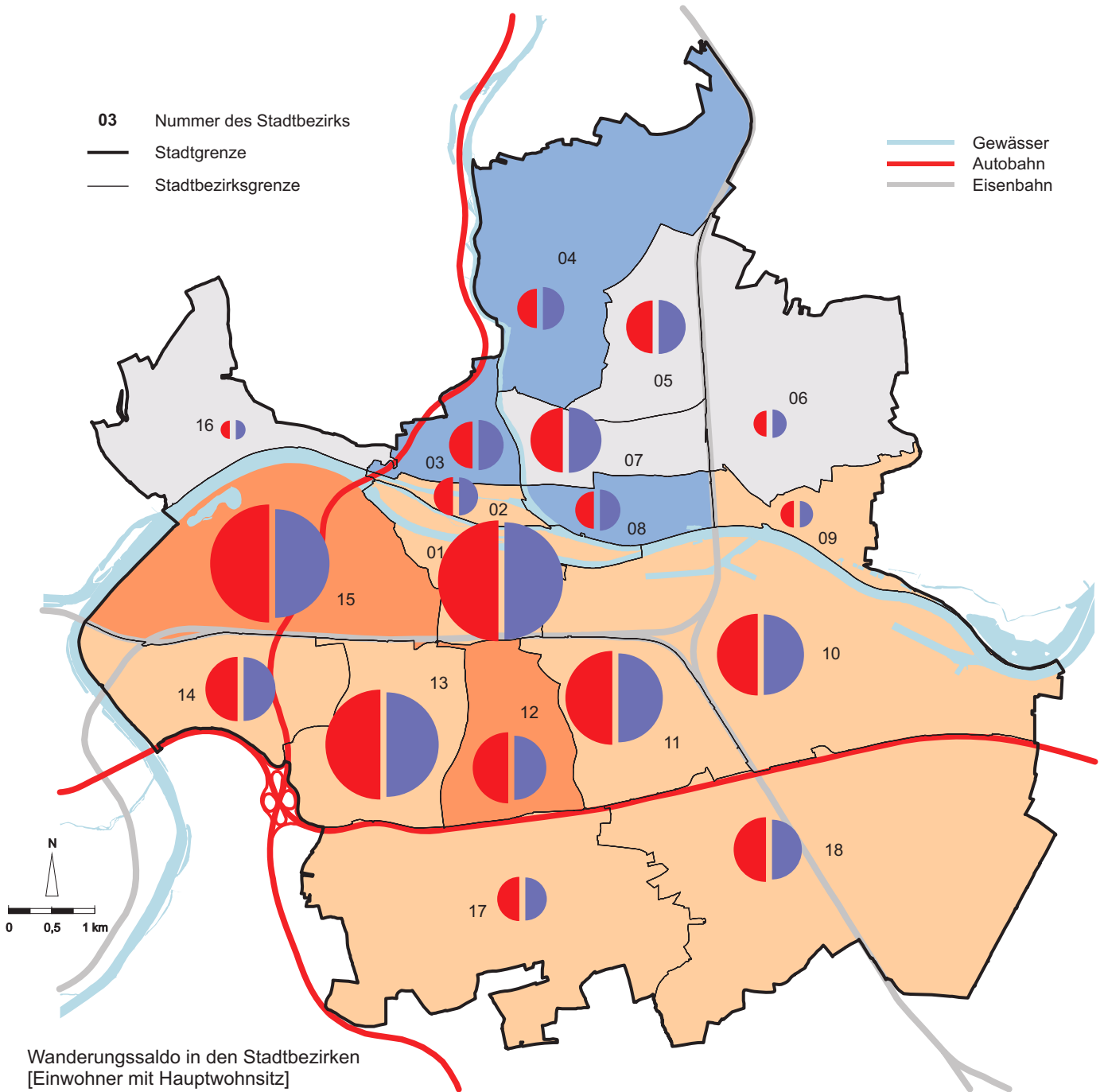

Wanderungssaldo in den Stadtbezirken
 [Einwohner mit Hauptwohnsitz]

Bevölkerungsabnahme um...
 [Personen pro 1.000 Einwohner]

- 12,5 bis - 6,8
- 6,7 bis - 0,1

Bevölkerungszunahme um...
 [Personen pro 1.000 Einwohner]

- + 0,1 bis + 9,5
- + 9,6 bis + 18,6

Zu- und Fortzüge in den Stadtbezirken (Anzahl)

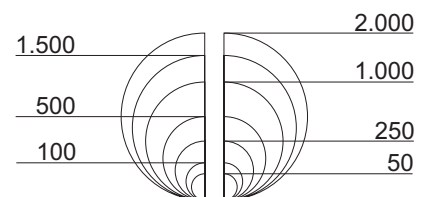
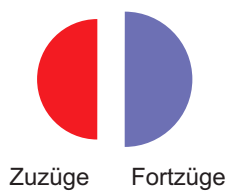

Quelle: Bevölkerungsstatistik der Stadt Regensburg

2.17 Wanderungssaldo der Bevölkerung mit Nebenwohnsitz im Jahr 2008

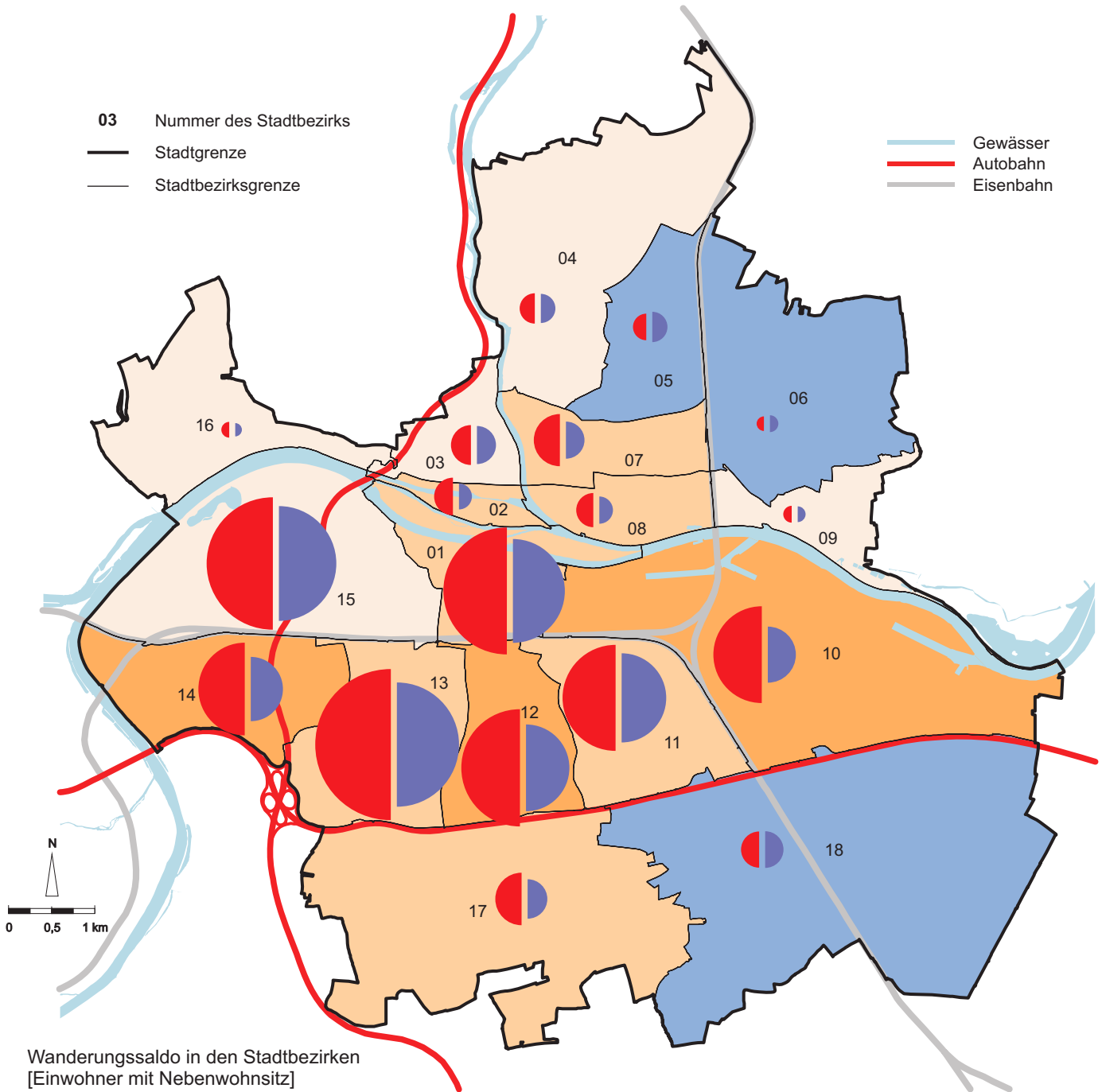

Wanderungssaldo in den Stadtbezirken
[Einwohner mit Nebenwohnsitz]

Bevölkerungsabnahme um...
[Personen pro 1.000 Einwohner mit Nebenwohnsitz]

- 19,7 bis - 0,1

Bevölkerungszunahme um...
[Personen pro 1.000 Einwohner mit Nebenwohnsitz]

+ 0,1 bis + 57,8

+ 57,9 bis + 112,2

+ 112,3 bis + 174,8

Zu- und Fortzüge in den Stadtbezirken (Anzahl)



Zuzüge Fortzüge

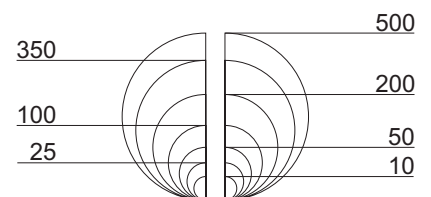

Quelle: Bevölkerungsstatistik der Stadt Regensburg

2.18 Altersaufbau der Regensburger Bevölkerung im Jahr 2008

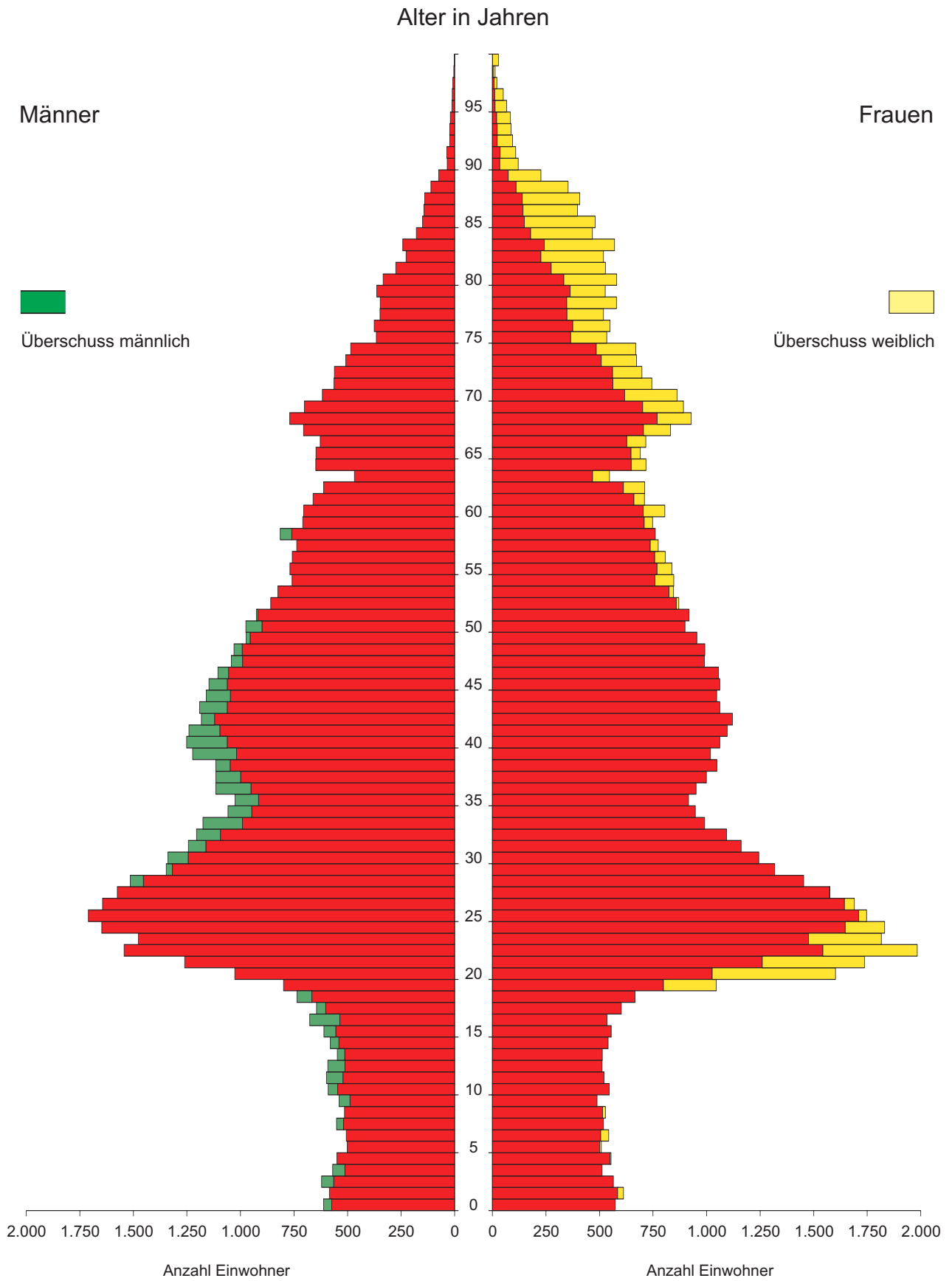

Quelle: Bevölkerungsstatistik der Stadt Regensburg

2.19 Altersaufbau der ausländischen Bevölkerung im Jahr 2008

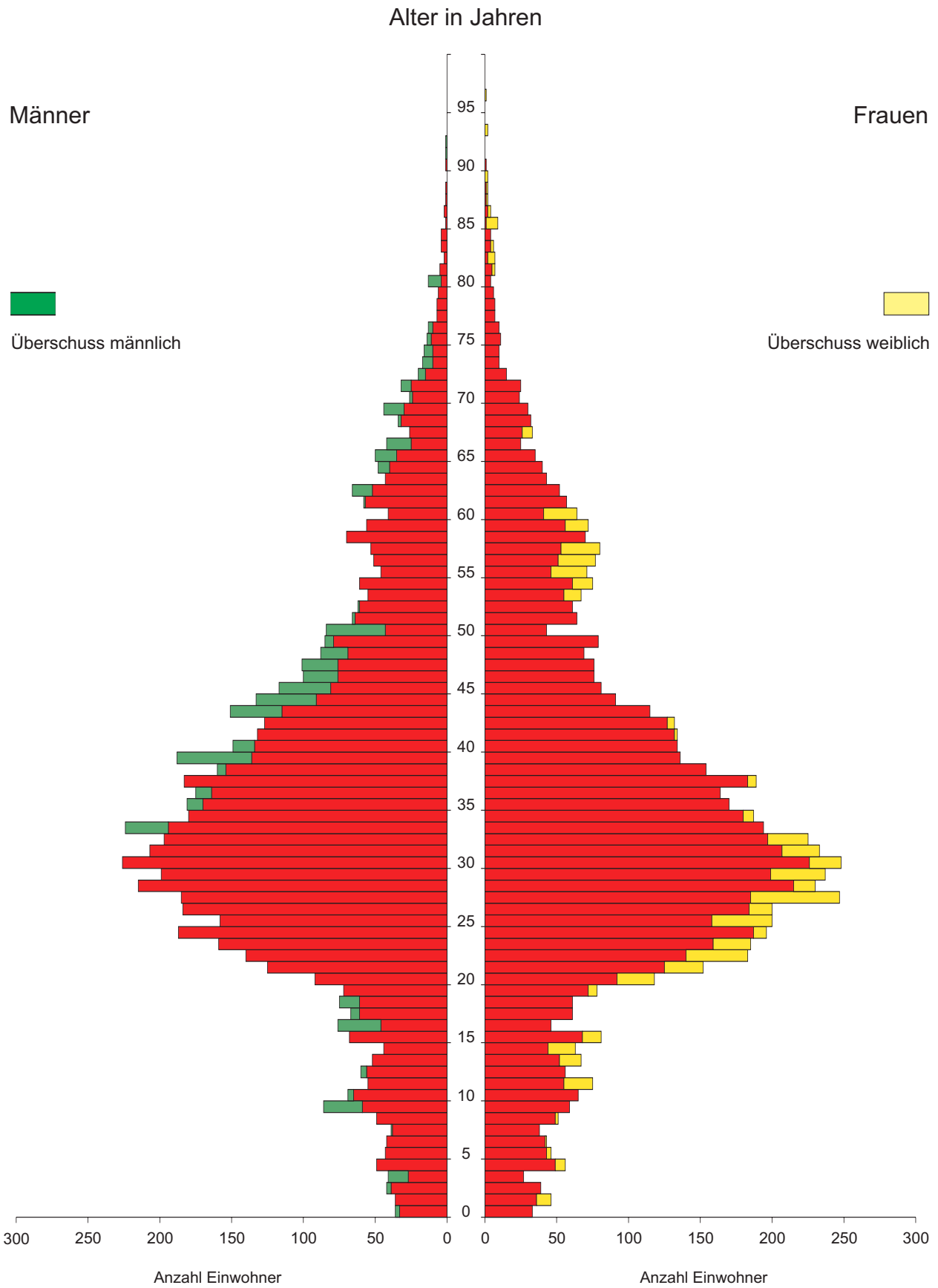

Quelle: Bevölkerungsstatistik der Stadt Regensburg

2.20 Bevölkerungsentwicklung

	2004	2005	2006	2007	2008
Einwohner am Jahresanfang	148.869	150.212	151.717	143.399	145.509
Lebendgeborene	1.220	1.195	1.208	1.229	1.276
Gestorbene	1.381	1.408	1.374	1.344	1.322
Natürlicher Saldo	- 161	- 213	- 166	- 115	- 46
Zuzüge	12.652	12.659	12.663	13.497	13.003
Fortzüge	11.148	10.941	20.815	11.272	11.196
Wanderungssaldo	+ 1.504	+ 1.718	- 8.152	+ 2.225	+ 1.807
Gesamtsaldo	+ 1.343	+ 1.505	- 8.318	+ 2.110	+ 1.761
Einwohner am Jahresende	150.212	151.717	143.399	145.509	147.270

	2004	2005	2006	2007	2008
Deutsche am Jahresanfang ¹⁾	135.165	136.574	137.717	129.417	131.341
Lebendgeborene	1.039	1.049	1.025	1.041	1.121
Gestorbene	1.346	1.371	1.338	1.315	1.286
Natürlicher Saldo	- 307	- 322	- 313	- 274	- 165
Zuzüge	9.801	9.633	9.883	10.525	10.240
Fortzüge	8.444	8.481	18.237	8.678	8.761
Wanderungssaldo	+ 1.357	+ 1.152	- 8.354	+ 1.847	+ 1.479
Gesamtsaldo	+ 1.050	+ 830	- 8.667	+ 1.573	+ 1.314
Deutsche am Jahresende ¹⁾	136.574	137.717	129.417	131.341	132.978

	2004	2005	2006	2007	2008
Ausländer am Jahresanfang ¹⁾	13.704	13.638	14.000	13.982	14.168
Lebendgeborene	181	146	183	188	155
Gestorbene	35	37	36	29	36
Natürlicher Saldo	+ 146	+ 109	+ 147	+ 159	+ 119
Zuzüge	2.851	3.026	2.780	2.972	2.763
Fortzüge	2.704	2.460	2.578	2.594	2.435
Wanderungssaldo	+ 147	+ 566	+ 202	+ 378	+ 328
Gesamtsaldo	+ 293	+ 675	+ 349	+ 537	+ 447
Ausländer am Jahresende ¹⁾	13.638	14.000	13.982	14.168	14.292

¹⁾ einschließlich der im Laufe des Jahres stattgefundenen Einbürgerungen

Quelle: Bevölkerungsstatistik der Stadt Regensburg

2.21 Bevölkerungsentwicklung im Jahresverlauf

Monat	insgesamt				
	2004	2005	2006	2007	2008
Januar	- 8	+ 88	+ 85	+ 54	- 5
Februar	+ 40	- 100	- 238	- 9	+ 52
März	+ 10	+ 50	+ 17	- 121	- 16
April	+ 233	+ 259	- 90	+ 152	+ 109
Mai	+ 221	- 113	+ 77	+ 75	+ 79
Juni	- 113	- 101	- 47	+ 77	+ 72
Juli	- 288	- 148	- 178	+ 2	- 113
August	- 403	- 291	- 399	- 203	- 151
September	+ 182	+ 316	+ 351	+ 426	+ 262
Oktober	+ 1.329	+ 1.419	- 1.123	+ 1.337	+ 1.340
November	+ 68	+ 247	- 3.842	+ 227	+ 89
Dezember	+ 72	- 121	- 2.931	+ 93	+ 43
Insgesamt	+ 1.343	+ 1.505	- 8.318	+ 2.110	+ 1.761

Monat	Deutsche ¹⁾				
	2004	2005	2006	2007	2008
Januar	- 4	+ 71	+ 80	+ 123	- 27
Februar	+ 55	- 74	- 122	- 7	+ 33
März	+ 16	+ 73	+ 15	- 56	- 34
April	+ 125	+ 214	- 89	+ 125	+ 183
Mai	+ 200	- 39	+ 105	+ 78	+ 69
Juni	- 64	- 214	- 29	+ 120	+ 48
Juli	- 198	- 137	- 169	+ 56	+ 27
August	- 223	- 200	- 319	- 127	- 91
September	+ 221	+ 190	+ 247	+ 265	+ 129
Oktober	+ 1.122	+ 1.170	- 1.364	+ 1.051	+ 1.144
November	+ 109	+ 231	- 3.869	+ 222	+ 85
Dezember	+ 50	- 142	- 2.786	+ 74	+ 71
Insgesamt	+ 1.409	+ 1.143	- 8.300	+ 1.924	+ 1.637

Monat	Ausländer ¹⁾				
	2004	2005	2006	2007	2008
Januar	- 4	+ 17	+ 5	- 69	+ 22
Februar	- 15	- 26	- 116	- 2	+ 19
März	- 6	- 23	+ 2	- 65	+ 18
April	+ 108	+ 45	- 1	+ 27	- 74
Mai	+ 21	- 74	- 28	- 3	+ 10
Juni	- 49	+ 113	- 18	- 43	+ 24
Juli	- 90	- 11	- 9	- 54	- 140
August	- 180	- 91	- 80	- 76	- 60
September	- 39	+ 126	+ 104	+ 161	+ 133
Oktober	+ 207	+ 249	+ 241	+ 286	+ 196
November	- 41	+ 16	+ 27	+ 5	+ 4
Dezember	+ 22	+ 21	- 145	+ 19	- 28
Insgesamt	- 66	+ 362	- 18	+ 186	+ 124

¹⁾ einschließlich der im Laufe des Jahres stattgefundenen Einbürgerungen

Quelle: Bevölkerungsstatistik der Stadt Regensburg

2.22 Bevölkerung nach dem Familienstand

Zeitpunkt 1)	Bevölkerung insgesamt 2)	darunter							
		ledig		verheiratet		verwitwet		geschieden	
		Zahl	in %	Zahl	in %	Zahl	in %	Zahl	in %
13.09.1950	117.291	55.004	46,9	51.438	43,9	9.024	7,7	1.825	1,6
06.06.1961	125.047	53.276	42,6	58.600	46,9	10.881	8,7	2.290	1,8
27.05.1970	129.589	53.214	41,1	61.695	47,6	11.860	9,2	2.820	2,2
31.12.1980	132.088	57.847	43,8	58.205	44,1	11.507	8,7	4.529	3,4
31.12.1981	132.162	58.123	44,0	57.741	43,7	11.527	8,7	4.771	3,6
31.12.1982	131.016	57.642	44,0	56.933	43,5	11.486	8,8	4.955	3,8
31.12.1983	129.747	56.550	43,6	56.375	43,4	11.679	9,0	5.143	4,0
31.12.1984	128.966	56.359	43,7	55.602	43,1	11.604	9,0	5.401	4,2
31.12.1985	128.761	56.436	43,8	55.210	42,9	11.518	8,9	5.597	4,3
31.12.1986	129.417	57.259	44,2	55.024	42,5	11.420	8,8	5.714	4,4
25.05.1987	127.781	51.577	40,4	56.983	44,6	13.184	10,3	6.037	4,7
31.12.1987	128.219	56.973	44,4	53.981	42,1	11.327	8,8	5.938	4,6
31.12.1988	129.255	56.992	44,1	54.683	42,3	11.466	8,9	6.114	4,7
31.12.1989	130.638	57.622	44,1	55.293	42,3	11.411	8,7	6.312	4,8
31.12.1990	132.838	58.808	44,3	56.073	42,2	11.438	8,6	6.519	4,9
31.12.1991	134.997	60.217	44,6	56.742	42,0	11.366	8,4	6.672	4,9
31.12.1992	137.157	61.376	44,7	57.817	42,2	11.240	8,2	6.724	4,9
31.12.1993	139.132	63.015	45,3	57.924	41,6	11.184	8,0	7.009	5,0
31.12.1994	140.197	63.809	45,5	58.100	41,4	11.113	7,9	7.175	5,1
31.12.1995	141.268	64.819	45,9	58.153	41,2	10.961	7,8	7.335	5,2
31.12.1996	141.142	64.944	46,0	57.904	41,0	10.769	7,6	7.525	5,3
31.12.1997	141.497	65.446	46,3	57.787	40,8	10.568	7,5	7.696	5,4
31.12.1998	141.394	65.571	46,4	57.038	40,3	10.676	7,6	8.109	5,7
31.12.1999	142.577	66.283	46,5	57.438	40,3	10.579	7,4	8.277	5,8
31.12.2000	142.718	66.937	46,9	56.954	39,9	10.342	7,2	8.485	5,9
31.12.2001	145.298	68.950	47,5	57.302	39,4	10.266	7,1	8.780	6,0
31.12.2002	146.824	70.234	47,8	57.461	39,1	10.111	6,9	9.018	6,1
31.12.2003	148.869	71.955	48,3	57.649	38,7	9.993	6,7	9.272	6,2
31.12.2004	150.212	73.239	48,8	57.566	38,3	9.859	6,6	9.548	6,4
31.12.2005	151.717	74.423	49,1	57.620	38,0	9.774	6,4	9.900	6,5
31.12.2006	143.399	68.700	47,9	55.074	38,4	9.675	6,7	9.950	6,9
31.12.2007	145.509	70.707	48,6	54.984	37,8	9.567	6,6	10.251	7,0
31.12.2008	147.270	72.363	49,1	54.973	37,3	9.487	6,4	10.447	7,1

1) jeweiliger Gebietsstand

2) angegeben ist der Bevölkerungsstand bei den Volkszählungen und deren Fortschreibung; bis zum Jahr 1986 Wohnbevölkerung; ab dem Jahr 1987 Gesamtbevölkerung

Quelle: Bayerisches Landesamt für Statistik und Datenverarbeitung; Auswertungen aus dem Einwohnerwesen; Bevölkerungsstatistik der Stadt Regensburg

2.23 Bevölkerung nach der Religionszugehörigkeit, Kirchenein- und -austritte

Zeitpunkt 1)	Bevölkerung insgesamt 2)	davon						Kircheneintritte ⁴⁾ (im jeweiligen Jahr)		Kirchenaustritte ⁵⁾ (im jeweiligen Jahr)	
		römisch-katholisch		evangelisch ³⁾		sonstige / ohne		röm.-kath.	evang. ³⁾	röm.-kath.	evang. ³⁾
		absolut	in %	absolut	in %	absolut	in %				
13.09.1950	117.291	98.835	84,3	16.313	13,9	2.143	1,8
06.06.1961	125.047	104.288	83,4	18.595	14,9	2.164	1,7	.	.	58	34
27.05.1970	129.589	106.827	82,4	18.729	14,5	4.033	3,1	.	.	107	87
31.12.1980	132.088	105.358	79,8	18.606	14,1	8.124	6,2
31.12.1981	132.162	105.288	79,7	18.710	14,2	8.164	6,2
31.12.1982	131.016	104.275	79,6	18.526	14,1	8.215	6,3
31.12.1983	129.747	103.506	79,8	18.078	13,9	8.163	6,3
31.12.1984	128.966	102.829	79,7	17.958	13,9	8.179	6,3
31.12.1985	128.761	102.287	79,4	17.986	14,0	8.488	6,6
31.12.1986	129.417	102.151	78,9	18.212	14,1	9.054	7,0
25.05.1987	127.781	101.401	79,4	17.485	13,7	8.895	7,0
31.12.1987	128.219	100.856	78,7	18.098	14,1	9.265	7,2
31.12.1988	129.255	101.409	78,5	17.978	13,9	9.868	7,6
31.12.1989	130.638	101.382	77,6	18.133	13,9	11.123	8,5
31.12.1990	132.838	101.976	76,8	18.462	13,9	12.400	9,3
31.12.1991	134.997	102.143	75,7	18.728	13,9	14.126	10,5
31.12.1992	137.157	102.093	74,4	18.991	13,8	16.073	11,7
31.12.1993	139.132	102.082	73,4	19.457	14,0	17.593	12,6
31.12.1994	140.197	101.465	72,4	19.669	14,0	19.063	13,6
31.12.1995	141.268	100.490	71,1	19.978	14,1	20.800	14,7
31.12.1996	141.142	99.304	70,4	20.192	14,3	21.646	15,3
31.12.1997	141.497	98.531	69,6	20.432	14,4	22.534	15,9
31.12.1998	141.394 ⁶⁾	97.262	68,8	20.560	14,5	23.572	16,7
31.12.1999	142.577	96.700	67,8	20.990	14,7	24.887	17,5
31.12.2000	142.718	95.139	66,7	21.282	14,9	26.297	18,4	382	290	547	189
31.12.2001	145.298	95.571	65,8	21.424	14,7	28.303	19,5	893	189	462	233
31.12.2002	146.824	95.362	64,9	21.653	14,7	29.809	20,3	699	256	551	203
31.12.2003	148.869	95.667	64,3	21.783	14,6	31.419	21,1	616	220	586	197
31.12.2004	150.212	95.387	63,5	22.131	14,7	32.694	21,8	432	259	440	189
31.12.2005	151.717	95.363	62,9	22.414	14,8	33.940	22,4	592	264	427	148
31.12.2006	143.399	88.560	61,8	21.115	14,7	33.724	23,5	603	236	458	220
31.12.2007	145.509	89.371	61,4	21.344	14,7	34.794	23,9	769	225	468	192
31.12.2008	147.270	89.409	60,7	21.528	14,6	36.333	24,7	504	219	622	220

1) jeweiliger Gebietsstand

2) angegeben ist der Bevölkerungsstand bei den Volkszählungen und deren Fortschreibung; bis zum Jahr 1986 Wohnbevölkerung; ab dem Jahr 1987 Gesamtbevölkerung

3) lutherische, reformierte und unierte Landeskirchen, die in der Evang. Kirche in Deutschland (EKD) vereinigt sind; ohne evang. Freikirchen

4) Kircheneintritte erfolgen durch die Religionsgemeinschaften und werden von diesen in "Sammelmeldungen" mitgeteilt; infolge dessen bestimmt sich die Auswertung nicht nach dem Eintrittsdatum, sondern nach dem Meldedatum

5) Kirchenaustritte können nur bei der Stadt Regensburg erklärt werden; die Auswertung erfolgt somit nach dem Austrittsdatum

6) Karteibereinigung

Quelle: Bayerisches Landesamt für Statistik und Datenverarbeitung; Auswertungen aus dem Einwohnerwesen;
Bevölkerungsstatistik der Stadt Regensburg

2.24 Bevölkerung nach Altersjahren

Alter von ... bis unter ... Jahren	31. Dezember ...									Anteil je Jahrgang in %		
	2006			2007			2008			2006	2007	2008
	männlich	weiblich	insgesamt	männlich	weiblich	insgesamt	männlich	weiblich	insgesamt			
0 - 1	578	570	1.148	573	596	1.169	612	574	1.186	0,8	0,8	0,8
1 - 2	603	527	1.130	609	581	1.190	585	612	1.197	0,8	0,8	0,8
2 - 3	566	553	1.119	579	520	1.099	621	565	1.186	0,8	0,8	0,8
3 - 4	522	522	1.044	563	560	1.123	569	512	1.081	0,7	0,8	0,7
4 - 5	507	539	1.046	511	514	1.025	549	554	1.103	0,7	0,7	0,7
5 - 6	582	519	1.101	502	554	1.056	501	509	1.010	0,8	0,7	0,7
6 - 7	522	526	1.048	569	517	1.086	506	543	1.049	0,7	0,7	0,7
7 - 8	538	485	1.023	521	528	1.049	551	519	1.070	0,7	0,7	0,7
8 - 9	551	527	1.078	539	489	1.028	514	528	1.042	0,8	0,7	0,7
9 - 10	559	511	1.070	556	533	1.089	539	489	1.028	0,7	0,7	0,7
10 - 11	546	512	1.058	553	511	1.064	590	546	1.136	0,7	0,7	0,8
11 - 12	536	495	1.031	567	512	1.079	598	521	1.119	0,7	0,7	0,8
12 - 13	561	529	1.090	536	505	1.041	592	512	1.104	0,8	0,7	0,7
13 - 14	594	532	1.126	576	535	1.111	548	513	1.061	0,8	0,8	0,7
14 - 15	654	520	1.174	597	544	1.141	580	540	1.120	0,8	0,8	0,8
15 - 16	629	571	1.200	667	526	1.193	610	555	1.165	0,8	0,8	0,8
16 - 17	705	581	1.286	630	587	1.217	676	536	1.212	0,9	0,8	0,8
17 - 18	665	596	1.261	706	604	1.310	645	602	1.247	0,9	0,9	0,8
18 - 19	633	676	1.309	688	642	1.330	736	666	1.402	0,9	0,9	1,0
19 - 20	712	975	1.687	745	1.025	1.770	799	1.045	1.844	1,2	1,2	1,3
20 - 21	1.077	1.531	2.608	975	1.493	2.468	1.026	1.602	2.628	1,8	1,7	1,8
21 - 22	1.161	1.500	2.661	1.348	1.864	3.212	1.260	1.737	2.997	1,9	2,2	2,0
22 - 23	1.386	1.692	3.078	1.341	1.706	3.047	1.543	1.984	3.527	2,1	2,1	2,4
23 - 24	1.527	1.729	3.256	1.525	1.792	3.317	1.476	1.816	3.292	2,3	2,3	2,2
24 - 25	1.558	1.822	3.380	1.633	1.787	3.420	1.647	1.831	3.478	2,4	2,4	2,4
25 - 26	1.604	1.653	3.257	1.620	1.817	3.437	1.710	1.747	3.457	2,3	2,4	2,3
26 - 27	1.543	1.568	3.111	1.617	1.614	3.231	1.644	1.690	3.334	2,2	2,2	2,3
27 - 28	1.433	1.434	2.867	1.519	1.514	3.033	1.575	1.576	3.151	2,0	2,1	2,1
28 - 29	1.402	1.333	2.735	1.426	1.390	2.816	1.514	1.453	2.967	1,9	1,9	2,0
29 - 30	1.301	1.234	2.535	1.394	1.303	2.697	1.346	1.318	2.664	1,8	1,9	1,8
30 - 31	1.235	1.135	2.370	1.292	1.202	2.494	1.338	1.244	2.582	1,7	1,7	1,8
31 - 32	1.225	1.042	2.267	1.223	1.110	2.333	1.243	1.161	2.404	1,6	1,6	1,6
32 - 33	1.092	1.008	2.100	1.209	1.004	2.213	1.205	1.093	2.298	1,5	1,5	1,6
33 - 34	1.064	951	2.015	1.092	999	2.091	1.175	991	2.166	1,4	1,4	1,5
34 - 35	1.173	974	2.147	1.052	920	1.972	1.058	947	2.005	1,5	1,4	1,4
35 - 36	1.178	1.032	2.210	1.163	961	2.124	1.025	916	1.941	1,5	1,5	1,3
36 - 37	1.156	1.061	2.217	1.143	1.025	2.168	1.115	951	2.066	1,5	1,5	1,4
37 - 38	1.262	1.038	2.300	1.144	1.067	2.211	1.114	999	2.113	1,6	1,5	1,4
38 - 39	1.299	1.047	2.346	1.237	1.022	2.259	1.115	1.048	2.163	1,6	1,6	1,5
39 - 40	1.265	1.100	2.365	1.282	1.046	2.328	1.223	1.018	2.241	1,6	1,6	1,5
40 - 41	1.185	1.127	2.312	1.260	1.090	2.350	1.251	1.062	2.313	1,6	1,6	1,6
41 - 42	1.190	1.056	2.246	1.189	1.126	2.315	1.240	1.096	2.336	1,6	1,6	1,6

Alter von ... bis unter ... Jahren	31. Dezember ...									Anteil je Jahrgang in %		
	2006			2007			2008			2006	2007	2008
	männlich	weiblich	insgesamt	männlich	weiblich	insgesamt	männlich	weiblich	insgesamt			
42 - 43	1.184	1.047	2.231	1.191	1.050	2.241	1.182	1.121	2.303	1,6	1,5	1,6
43 - 44	1.181	1.061	2.242	1.177	1.043	2.220	1.190	1.062	2.252	1,6	1,5	1,5
44 - 45	1.110	1.053	2.163	1.153	1.062	2.215	1.160	1.047	2.207	1,5	1,5	1,5
45 - 46	1.059	987	2.046	1.117	1.054	2.171	1.147	1.062	2.209	1,4	1,5	1,5
46 - 47	1.056	1.002	2.058	1.062	986	2.048	1.105	1.055	2.160	1,4	1,4	1,5
47 - 48	979	965	1.944	1.046	999	2.045	1.043	990	2.033	1,4	1,4	1,4
48 - 49	994	895	1.889	991	956	1.947	1.030	992	2.022	1,3	1,3	1,4
49 - 50	930	900	1.830	991	885	1.876	974	955	1.929	1,3	1,3	1,3
50 - 51	864	878	1.742	938	910	1.848	975	899	1.874	1,2	1,3	1,3
51 - 52	832	850	1.682	866	874	1.740	926	918	1.844	1,2	1,2	1,3
52 - 53	780	844	1.624	829	843	1.672	859	870	1.729	1,1	1,1	1,2
53 - 54	806	848	1.654	766	847	1.613	825	846	1.671	1,2	1,1	1,1
54 - 55	778	803	1.581	782	847	1.629	759	847	1.606	1,1	1,1	1,1
55 - 56	752	782	1.534	767	802	1.569	769	839	1.608	1,1	1,1	1,1
56 - 57	823	776	1.599	735	776	1.511	758	807	1.565	1,1	1,0	1,1
57 - 58	725	751	1.476	824	774	1.598	737	774	1.511	1,0	1,1	1,0
58 - 59	732	794	1.526	717	750	1.467	814	761	1.575	1,1	1,0	1,1
59 - 60	682	718	1.400	721	802	1.523	709	748	1.457	1,0	1,0	1,0
60 - 61	629	716	1.345	670	709	1.379	704	805	1.509	0,9	0,9	1,0
61 - 62	477	554	1.031	624	711	1.335	661	710	1.371	0,7	0,9	0,9
62 - 63	675	733	1.408	468	552	1.020	612	711	1.323	1,0	0,7	0,9
63 - 64	659	698	1.357	656	718	1.374	468	547	1.015	0,9	0,9	0,7
64 - 65	649	717	1.366	653	696	1.349	648	717	1.365	1,0	0,9	0,9
65 - 66	729	840	1.569	638	716	1.354	647	690	1.337	1,1	0,9	0,9
66 - 67	804	936	1.740	718	835	1.553	627	716	1.343	1,2	1,1	0,9
67 - 68	727	910	1.637	783	934	1.717	705	831	1.536	1,1	1,2	1,0
68 - 69	648	879	1.527	718	894	1.612	770	928	1.698	1,1	1,1	1,2
69 - 70	591	768	1.359	633	866	1.499	702	892	1.594	0,9	1,0	1,1
70 - 71	582	710	1.292	578	758	1.336	617	862	1.479	0,9	0,9	1,0
71 - 72	543	692	1.235	568	703	1.271	563	744	1.307	0,9	0,9	0,9
72 - 73	528	692	1.220	528	682	1.210	561	698	1.259	0,9	0,8	0,9
73 - 74	390	564	954	510	679	1.189	509	673	1.182	0,7	0,8	0,8
74 - 75	402	578	980	378	547	925	485	669	1.154	0,7	0,6	0,8
75 - 76	375	548	923	393	563	956	365	534	899	0,6	0,7	0,6
76 - 77	381	614	995	359	537	896	375	549	924	0,7	0,6	0,6
77 - 78	399	566	965	359	598	957	348	519	867	0,7	0,7	0,6
78 - 79	377	630	1.007	375	548	923	347	579	926	0,7	0,6	0,6
79 - 80	314	578	892	353	603	956	364	527	891	0,6	0,7	0,6
80 u. m.	1.894	5.070	6.964	1.941	5.118	7.059	2.048	5.203	7.251	4,9	4,9	4,9
insgesamt	69.119	74.280	143.399	70.047	75.462	145.509	70.852	76.418	147.270	100,0	100,0	100,0

Quelle: Bevölkerungsstatistik der Stadt Regensburg - eigene Berechnungen

2.26 Bevölkerung nach Altersgruppen, Geschlecht und Staatsangehörigkeit

Altersgruppe	i n s g e s a m t				
	2004	2005	2006	2007	2008
Bevölkerung insgesamt	150.212	151.717	143.399	145.509	147.270
in % der Bevölkerung insgesamt	100,0	100,0	100,0	100,0	100,0
davon im Alter von					
unter 6 Jahren	6.566	6.562	6.588	6.662	6.763
6 bis unter 15 Jahren	10.032	9.841	9.698	9.688	9.729
15 bis unter 25 Jahren	23.482	23.715	21.726	22.284	22.792
25 bis unter 45 Jahren	52.882	53.542	48.036	48.748	48.963
45 bis unter 65 Jahren	32.737	32.989	32.092	32.714	33.376
65 Jahren und älter	24.513	25.068	25.259	25.413	25.647
Deutsche insgesamt	136.574	137.717	129.417	131.341	132.978
in % der Bevölkerung insgesamt	90,9	90,8	90,2	90,3	90,3
davon im Alter von					
unter 6 Jahren	5.953	6.033	6.087	6.161	6.269
6 bis unter 15 Jahren	8.869	8.661	8.548	8.612	8.716
15 bis unter 25 Jahren	21.288	21.555	19.578	20.136	20.570
25 bis unter 45 Jahren	46.191	46.511	41.062	41.593	41.789
45 bis unter 65 Jahren	30.317	30.475	29.512	30.090	30.708
65 Jahren und älter	23.956	24.482	24.630	24.749	24.926
Ausländer insgesamt	13.638	14.000	13.982	14.168	14.292
in % der Bevölkerung insgesamt	9,1	9,2	9,8	9,7	9,7
davon im Alter von					
unter 6 Jahren	613	529	501	501	494
6 bis unter 15 Jahren	1.163	1.180	1.150	1.076	1.013
15 bis unter 25 Jahren	2.194	2.160	2.148	2.148	2.222
25 bis unter 45 Jahren	6.691	7.031	6.974	7.155	7.174
45 bis unter 65 Jahren	2.420	2.514	2.580	2.624	2.668
65 Jahren und älter	557	586	629	664	721

männlich					weiblich				
2004	2005	2006	2007	2008	2004	2005	2006	2007	2008
72.989	73.804	69.119	70.047	70.852	77.223	77.913	74.280	75.462	76.418
48,6	48,6	48,2	48,1	48,1	51,4	51,4	51,8	51,9	51,9
3.331	3.351	3.358	3.337	3.437	3.235	3.211	3.230	3.325	3.326
5.297	5.162	5.061	5.014	5.018	4.735	4.679	4.637	4.674	4.711
11.033	11.042	10.053	10.258	10.418	12.449	12.673	11.673	12.026	12.374
27.921	28.303	25.082	25.383	25.423	24.961	25.239	22.954	23.365	23.540
16.215	16.403	15.881	16.223	16.523	16.522	16.586	16.211	16.491	16.853
9.192	9.543	9.684	9.832	10.033	15.321	15.525	15.575	15.581	15.614
66.005	66.710	62.069	62.982	63.753	70.569	71.007	67.348	68.359	69.225
43,9	44,0	43,3	43,3	43,3	47,0	46,8	47,0	47,0	47,0
3.022	3.093	3.104	3.099	3.190	2.931	2.940	2.983	3.062	3.079
4.703	4.555	4.474	4.485	4.522	4.166	4.106	4.074	4.127	4.194
10.004	10.072	9.081	9.269	9.357	11.284	11.483	10.497	10.867	11.213
24.379	24.637	21.534	21.794	21.869	21.812	21.874	19.528	19.799	19.920
14.988	15.112	14.520	14.857	15.172	15.329	15.363	14.992	15.233	15.536
8.909	9.241	9.356	9.478	9.643	15.047	15.241	15.274	15.271	15.283
6.984	7.094	7.050	7.065	7.099	6.654	6.906	6.932	7.103	7.193
4,6	4,7	4,9	4,9	4,8	4,4	4,6	4,8	4,9	4,9
309	258	254	238	247	304	271	247	263	247
594	607	587	529	496	569	573	563	547	517
1.029	970	972	989	1.061	1.165	1.190	1.176	1.159	1.161
3.542	3.666	3.548	3.589	3.554	3.149	3.365	3.426	3.566	3.620
1.227	1.291	1.361	1.366	1.351	1.193	1.223	1.219	1.258	1.317
283	302	328	354	390	274	284	301	310	331

Quelle: Bevölkerungsstatistik der Stadt Regensburg - eigene Berechnungen

2.27 Bevölkerung nach besonderen Altersgruppen

Bevölkerungsgruppe	Alter in Jahren	31.Dezember 2005						31.Dezember 2006					
		männlich		weiblich		insgesamt		männlich		weiblich		insgesamt	
		Zahl	%	Zahl	%	Zahl	%	Zahl	%	Zahl	%	Zahl	%
Säuglinge	unter 1	601	0,8	535	0,7	1.136	0,7	578	0,8	570	0,8	1.148	0,8
Kleinkinder	unter 3	1.715	2,3	1.610	2,1	3.325	2,2	1.747	2,5	1.650	2,2	3.397	2,4
Kindergartenjahrgänge	3 - 5	1.636	2,2	1.601	2,1	3.237	2,1	1.611	2,3	1.580	2,1	3.191	2,2
noch nicht Schulpflichtige	unter 6	3.351	4,5	3.211	4,1	6.562	4,3	3.358	4,9	3.230	4,3	6.588	4,6
Schulpflichtige	6 - 14	5.162	7,0	4.679	6,0	9.841	6,5	5.061	7,3	4.637	6,2	9.698	6,8
Berufsschulpflichtige, Auszubildende	15 - 17	2.015	2,7	1.792	2,3	3.807	2,5	1.999	2,9	1.748	2,4	3.747	2,6
Kinder und Jugendliche (Minderjährige)	unter 18	10.528	14,3	9.682	12,4	20.210	13,3	10.418	15,1	9.615	12,9	20.033	14,0
Volljährige	18 u. ä.	63.276	85,7	68.231	87,6	131.507	86,7	58.701	84,9	64.665	87,1	123.366	86,0
Erwerbsfähige	15 - 64	55.748	75,5	54.498	69,9	110.246	72,7	51.016	73,8	50.838	68,4	101.854	71,0
Personen im Rentenalter	65 u. ä.	9.543	12,9	15.525	19,9	25.068	16,5	9.684	14,0	15.575	21,0	25.259	17,6
Gebärfähige Frauen	15 - 44	.	.	37.912	48,7	34.627	46,6	.	.

Bevölkerungsgruppe	Alter in Jahren	31.Dezember 2007						31.Dezember 2008					
		männlich		weiblich		insgesamt		männlich		weiblich		insgesamt	
		Zahl	%	Zahl	%	Zahl	%	Zahl	%	Zahl	%	Zahl	%
Säuglinge	unter 1	573	0,8	596	0,8	1.169	0,8	612	0,9	574	0,8	1.186	0,8
Kleinkinder	unter 3	1.761	2,5	1.697	2,2	3.458	2,4	1.818	2,6	1.751	2,3	3.569	2,4
Kindergartenjahrgänge	3 - 5	1.576	2,2	1.628	2,2	3.204	2,2	1.619	2,3	1.575	2,1	3.194	2,2
noch nicht Schulpflichtige	unter 6	3.337	4,8	3.325	4,4	6.662	4,6	3.437	4,9	3.326	4,4	6.763	4,6
Schulpflichtige	6 - 14	5.014	7,2	4.674	6,2	9.688	6,7	5.018	7,1	4.711	6,2	9.729	6,6
Berufsschulpflichtige, Auszubildende	15 - 17	2.003	2,9	1.717	2,3	3.720	2,6	1.931	2,7	1.693	2,2	3.624	2,5
Kinder und Jugendliche (Minderjährige)	unter 18	10.354	14,8	9.716	12,9	20.070	13,8	10.386	14,7	9.730	12,7	20.116	13,7
Volljährige	18 u. ä.	59.693	85,2	65.746	87,1	125.439	86,2	60.466	85,3	66.688	87,3	127.154	86,3
Erwerbsfähige	15 - 64	51.864	74,0	51.882	68,8	103.746	71,3	52.364	73,9	52.767	69,1	105.131	71,4
Personen im Rentenalter	65 u. ä.	9.832	14,0	15.581	20,6	25.413	17,5	10.033	14,2	15.614	20,4	25.647	17,4
Gebärfähige Frauen	15 - 44	.	.	35.391	46,9	35.914	47,0	.	.

Quelle: Bevölkerungsstatistik der Stadt Regensburg - eigene Berechnungen

2.28 Ausländer nach ihrer Staatsangehörigkeit

Staatsangehörigkeit	Zahl					Prozent				
	2004	2005	2006	2007	2008	2004	2005	2006	2007	2008
Ausländer insgesamt	13.638	14.000	13.982	14.168	14.292	100,0	100,0	100,0	100,0	100,0
Europäische Staaten	9.757	10.026	10.140	10.218	10.395	71,5	71,6	72,5	72,1	72,7
davon Staaten der Europäischen Union ¹⁾	4.068	4.286	4.445	4.536	4.735	29,8	30,6	31,8	32,0	33,1
davon Benelux-Staaten	105	110	100	95	109	0,8	0,8	0,7	0,7	0,8
Bulgarien	288	283	287	352	425	2,1	2,0	2,1	2,5	3,0
Dänemark	17	14	17	20	22	0,1	0,1	0,1	0,1	0,2
Estland, Lettland, Litauen	57	64	74	73	82	0,4	0,5	0,5	0,5	0,6
Finnland	20	41	32	26	26	0,1	0,3	0,2	0,2	0,2
Frankreich	252	281	323	318	342	1,8	2,0	2,3	2,2	2,4
Griechenland	146	154	128	126	121	1,1	1,1	0,9	0,9	0,8
Großbritannien	170	142	154	150	154	1,2	1,0	1,1	1,1	1,1
Irland	31	27	27	25	35	0,2	0,2	0,2	0,2	0,2
Italien	544	550	523	524	524	4,0	3,9	3,7	3,7	3,7
Malta	1	1	1	1	1	0,0	0,0	0,0	0,0	0,0
Österreich	585	614	609	587	639	4,3	4,4	4,4	4,1	4,5
Polen	548	599	625	606	600	4,0	4,3	4,5	4,3	4,2
Portugal	45	41	58	43	52	0,3	0,3	0,4	0,3	0,4
Rumänien	390	488	440	481	586	2,9	3,5	3,1	3,4	4,1
Schweden	32	39	35	34	39	0,2	0,3	0,3	0,2	0,3
Slowakei	91	95	132	170	126	0,7	0,7	0,9	1,2	0,9
Slowenien	50	54	57	59	55	0,4	0,4	0,4	0,4	0,4
Spanien	193	185	195	215	224	1,4	1,3	1,4	1,5	1,6
Tschechien	278	261	283	307	317	2,0	1,9	2,0	2,2	2,2
ehemalige Tschechoslowakei	23	23	20	19	17	0,2	0,2	0,1	0,1	0,1
Ungarn	201	218	324	304	238	1,5	1,6	2,3	2,1	1,7
Zypern	1	2	1	1	1	0,0	0,0	0,0	0,0	0,0
Sonstige Europäische Staaten	5.689	5.740	5.695	5.682	5.660	41,7	41,0	40,7	40,1	39,6
darunter Albanien	81	75	70	75	78	0,6	0,5	0,5	0,5	0,5
Bosnien u. Herzegowina	363	370	364	365	365	2,7	2,6	2,6	2,6	2,6
Jugoslawien (ehem.)	2	18	18	11	10	0,0	0,1	0,1	0,1	0,1
Serbien und Montenegro	1.386	1.403	1.433	1.454	1.360	10,2	10,0	10,2	10,3	9,5
Kroatien	454	448	472	458	454	3,3	3,2	3,4	3,2	3,2
Russland	492	506	501	530	551	3,6	3,6	3,6	3,7	3,9
Schweiz	56	51	54	55	60	0,4	0,4	0,4	0,4	0,4
Türkei	2.025	2.020	1.956	1.926	1.869	14,8	14,4	14,0	13,6	13,1
Ukraine	631	631	613	591	595	4,6	4,5	4,4	4,2	4,2
Amerikanische Staaten	551	558	587	606	607	4,0	4,0	4,2	4,3	4,2
davon USA	317	303	312	293	291	2,3	2,2	2,2	2,1	2,0
Brasilien	61	72	79	104	105	0,4	0,5	0,6	0,7	0,7
Kanada	38	36	42	36	25	0,3	0,3	0,3	0,3	0,2
übriges Mittel- und Südamerika	135	147	154	173	186	1,0	1,1	1,1	1,2	1,3
Afrikanische Staaten	655	651	639	676	662	4,8	4,7	4,6	4,8	4,6
darunter Tunesien	104	102	97	101	92	0,8	0,7	0,7	0,7	0,6
Togo	103	97	94	94	88	0,8	0,7	0,7	0,7	0,6
Asiatische Staaten	2.578	2.692	2.540	2.593	2.547	18,9	19,2	18,2	18,3	17,8
darunter Vietnam	687	680	660	639	622	5,0	4,9	4,7	4,5	4,4
Irak	406	385	374	327	313	3,0	2,8	2,7	2,3	2,2
Kasachstan	264	251	257	258	258	1,9	1,8	1,8	1,8	1,8
China	214	219	240	230	246	1,6	1,6	1,7	1,6	1,7
Thailand	102	107	116	121	131	0,7	0,8	0,8	0,9	0,9
Indien	121	114	115	155	179	0,9	0,8	0,8	1,1	1,3
Georgien	93	100	106	107	84	0,7	0,7	0,8	0,8	0,6
Südkorea	66	82	83	93	89	0,5	0,6	0,6	0,7	0,6
Pakistan	73	67	75	73	65	0,5	0,5	0,5	0,5	0,5
Afghanistan	90	82	71	61	59	0,7	0,6	0,5	0,4	0,4
Japan	53	53	70	74	75	0,4	0,4	0,5	0,5	0,5
Iran	76	60	58	59	54	0,6	0,4	0,4	0,4	0,4
Australien, Neuseeland u. Fidschi	22	18	20	21	19	0,2	0,1	0,1	0,1	0,1
Staatenlose	38	30	29	24	33	0,3	0,2	0,2	0,2	0,2
Ausländer mit ungeklärter Nationalität	37	25	27	30	29	0,3	0,2	0,2	0,2	0,2

¹⁾ nach dem Gebietsstand vom 31.12.2008

Quelle: Bevölkerungsstatistik der Stadt Regensburg - eigene Berechnungen

2.29 Komponenten der Bevölkerungsbewegung

Merkmal	Anzahl					auf 1.000 Einwohner bzw. auf 1.000 deutsche oder 1.000 ausländische Einwohner				
	2004	2005	2006	2007	2008	2004	2005	2006	2007	2008
Eheschließungen ¹⁾	1.281	1.310	1.269	1.210	1.251	8,6	8,7	8,6	8,4	8,5
Geburten insgesamt	1.220	1.195	1.208	1.229	1.276	8,2	7,9	8,2	8,5	8,7
davon Deutsche	1.039	1.049	1.025	1.041	1.121	7,6	7,6	7,7	8,0	8,5
Ausländer	181	146	183	188	155	13,2	10,6	13,1	13,4	10,9
Sterbefälle insgesamt	1.381	1.408	1.374	1.344	1.322	9,2	9,3	9,3	9,3	9,0
davon Deutsche	1.346	1.371	1.338	1.315	1.286	9,9	10,0	10,0	10,1	9,7
Ausländer	35	37	36	29	36	2,6	2,7	2,6	2,1	2,5
Geburten- bzw. Sterbefallüberschuss insgesamt	- 161	- 213	- 166	- 115	- 46	- 1,1	- 1,4	- 1,1	- 0,8	- 0,3
davon Deutsche	- 307	- 322	- 313	- 274	- 165	- 2,3	- 2,3	- 2,3	- 2,1	- 1,2
Ausländer	+ 146	+ 109	+ 147	+ 159	+ 119	+ 10,7	+ 7,9	+ 10,5	+ 11,3	+ 8,4
Zuzüge insgesamt	12.652	12.659	12.663	13.497	13.003	84,6	83,9	85,8	93,4	88,8
davon Deutsche	9.801	9.633	9.883	10.525	10.240	72,1	70,2	74,0	80,7	77,5
Ausländer	2.851	3.026	2.780	2.972	2.763	208,5	219,0	198,7	211,2	194,2
Fortzüge insgesamt	11.148	10.941	20.815	11.272	11.196	74,5	72,5	141,1	78,0	76,5
davon Deutsche	8.444	8.481	18.237	8.678	8.761	62,1	61,8	136,5	66,6	66,3
Ausländer	2.704	2.460	2.578	2.594	2.435	197,8	178,0	184,3	184,3	171,1
Wanderungssaldo insges.	+ 1.504	+ 1.718	- 8.152	+ 2.225	+ 1.807	+ 10,1	+ 11,4	- 55,2	+ 15,4	+ 12,3
davon Deutsche	+ 1.357	+ 1.152	- 8.354	+ 1.847	+ 1.479	+ 10,0	+ 8,4	- 62,5	+ 14,2	+ 11,2
Ausländer	+ 147	+ 566	+ 202	+ 378	+ 328	+ 10,8	+ 41,0	+ 14,4	+ 26,9	+ 23,0
Bevölkerungssaldo insges.	+ 1.343	+ 1.505	- 8.318	+ 2.110	+ 1.761	+ 9,0	+ 10,0	- 56,4	+ 14,6	+ 12,0
davon Deutsche ²⁾	+ 1.409	+ 1.143	- 8.300	+ 1.924	+ 1.637	+ 10,4	+ 8,3	- 62,1	+ 14,8	+ 12,4
Ausländer ²⁾	- 66	+ 362	- 18	+ 186	+ 124	- 4,8	+ 26,2	- 1,3	+ 13,2	+ 8,7

¹⁾ alle Eheschließungen, bei denen mindestens ein Ehegatte in Regensburg gemeldet ist

²⁾ einschließlich der im Laufe des Jahres stattgefundenen Einbürgerungen

Quelle: Bevölkerungsstatistik der Stadt Regensburg - eigene Berechnungen

2.30 Eheschließungen ¹⁾

	Zahl					Prozent				
	2004	2005	2006	2007	2008	2004	2005	2006	2007	2008
Eheschließungen insgesamt	1.281	1.310	1.269	1.210	1.251	100,0	100,0	100,0	100,0	100,0
nach der Staatsangehörigkeit										
Mann										
Frau										
deutsch	989	1.013	995	935	972	77,2	77,3	78,4	77,3	77,7
nicht deutsch	133	134	125	122	119	10,4	10,2	9,9	10,1	9,5
deutsch	86	88	89	91	97	6,7	6,7	7,0	7,5	7,8
nicht deutsch	73	75	60	62	63	5,7	5,7	4,7	5,1	5,0
nach dem bisherigen Familienstand										
Mann										
Frau										
ledig	938	999	983	920	940	73,2	76,3	77,5	76,0	75,1
verwitwet	4	3	1	5	3	0,3	0,2	0,1	0,4	0,2
geschieden	100	93	82	86	108	7,8	7,1	6,5	7,1	8,6
ledig	4	4	6	4	3	0,3	0,3	0,5	0,3	0,2
verwitwet	-	-	1	-	2	-	-	0,1	-	0,2
geschieden	7	4	6	5	3	0,5	0,3	0,5	0,4	0,2
ledig	146	132	126	115	127	11,4	10,1	9,9	9,5	10,2
verwitwet	2	5	1	4	2	0,2	0,4	0,1	0,3	0,2
geschieden	80	70	63	71	63	6,2	5,3	5,0	5,9	5,0
nach der Religionszugehörigkeit										
Mann										
Frau										
röm.-kath.	314	300	326	324	382	24,5	22,9	25,7	26,8	30,5
evangelisch ²⁾	63	69	70	55	64	4,9	5,3	5,5	4,5	5,1
sonstige Fälle ³⁾	184	208	186	158	134	14,4	15,9	14,7	13,1	10,7
evangelisch ²⁾	65	69	58	66	70	5,1	5,3	4,6	5,5	5,6
evangelisch ²⁾	41	55	41	43	45	3,2	4,2	3,2	3,6	3,6
sonstige Fälle ³⁾	57	59	51	45	55	4,4	4,5	4,0	3,7	4,4
sonstige Fälle ³⁾	204	213	200	194	161	15,9	16,3	15,8	16,0	12,9
evangelisch ²⁾	67	69	67	63	61	5,2	5,3	5,3	5,2	4,9
sonstige Fälle ³⁾	286	268	270	262	279	22,3	20,5	21,3	21,7	22,3
nach Altersgruppen										
unter 20 Jahren										
Männer	5	6	6	7	7	0,4	0,5	0,5	0,6	0,6
Frauen	24	33	36	30	33	1,9	2,5	2,8	2,5	2,6
von 20 bis unter 25 Jahren										
Männer	87	109	116	81	112	6,8	8,3	9,1	6,7	9,0
Frauen	204	218	207	167	189	15,9	16,6	16,3	13,8	15,1
von 25 bis unter 30 Jahren										
Männer	303	329	313	328	325	23,7	25,1	24,7	27,1	26,0
Frauen	425	418	427	427	425	33,2	31,9	33,6	35,3	34,0
von 30 bis unter 40 Jahren										
Männer	605	592	570	513	531	47,2	45,2	44,9	42,4	42,4
Frauen	454	470	433	424	422	35,4	35,9	34,1	35,0	33,7
von 40 bis unter 50 Jahren										
Männer	194	192	178	198	182	15,1	14,7	14,0	16,4	14,5
Frauen	115	124	116	113	113	9,0	9,5	9,1	9,3	9,0
von 50 bis unter 60 Jahren										
Männer	60	52	61	60	64	4,7	4,0	4,8	5,0	5,1
Frauen	50	40	37	40	53	3,9	3,1	2,9	3,3	4,2
von 60 und mehr Jahren										
Männer	27	30	25	23	30	2,1	2,3	2,0	1,9	2,4
Frauen	9	7	13	9	16	0,7	0,5	1,0	0,7	1,3

¹⁾ alle Eheschließungen, bei denen mindestens ein Ehegatte in Regensburg gemeldet ist

²⁾ lutherische, reformierte und unierte Landeskirchen, die in der Evang. Kirche in Deutschland (EKD) vereinigt sind; ohne evang. Freikirchen

³⁾ einschließlich "ohne Bekenntnis" und "ohne Angabe"

Quelle: Bevölkerungsstatistik der Stadt Regensburg - eigene Berechnungen

2.31 Ehescheidungen

	Zahl					Prozent					
	2004	2005	2006	2007	2008	2004	2005	2006	2007	2008	
Ehescheidungen insgesamt	641	616	562	563	520	100,0	100,0	100,0	100,0	100,0	
nach der Ehedauer											
von unter 2 Jahren	18	11	14	14	17	2,8	1,8	2,5	2,5	3,3	
2 bis unter 5 Jahren	93	99	85	84	104	14,5	16,1	15,1	14,9	20,0	
5 bis unter 10 Jahren	166	146	145	144	133	25,9	23,7	25,8	25,6	25,6	
10 bis unter 15 Jahren	98	89	67	74	73	15,3	14,4	11,9	13,1	14,0	
15 bis unter 20 Jahren	56	59	52	59	49	8,7	9,6	9,3	10,5	9,4	
20 und mehr Jahren	79	78	78	101	94	12,3	12,7	13,9	17,9	18,1	
nicht bekannt	131	134	121	87	50	20,4	21,8	21,5	15,5	9,6	
nach der Anzahl der minderjährigen Kinder											
keine Kinder	372	366	323	337	299	58,0	59,4	57,5	59,9	57,5	
1 Kind	144	153	144	121	134	22,5	24,8	25,6	21,5	25,8	
2 Kinder	90	76	83	85	69	14,0	12,3	14,8	15,1	13,3	
3 Kinder	30	16	8	18	14	4,7	2,6	1,4	3,2	2,7	
4 Kinder	5	4	2	1	4	0,8	0,6	0,4	0,2	0,8	
5 und mehr Kinder	-	1	2	1	-	-	0,2	0,4	0,2	-	
nach dem Alter der Ehegatten											
Mann											
unter 30 Jahren	88	71	54	54	56	13,7	11,5	9,6	9,6	10,8	
von 30 bis unter 40 Jahren	243	242	195	187	173	37,9	39,3	34,7	33,2	33,3	
von 40 bis unter 50 Jahren	202	203	209	208	174	31,5	33,0	37,2	36,9	33,5	
von 50 und mehr Jahren	108	100	104	114	117	16,8	16,2	18,5	20,2	22,5	
Frau											
unter 30 Jahren	129	122	97	101	90	20,1	19,8	17,3	17,9	17,3	
von 30 bis unter 40 Jahren	260	222	205	183	186	40,6	36,0	36,5	32,5	35,8	
von 40 bis unter 50 Jahren	179	196	187	190	162	27,9	31,8	33,3	33,7	31,2	
von 50 und mehr Jahren	73	76	73	89	82	11,4	12,3	13,0	15,8	15,8	
nach der Religionszugehörigkeit											
Mann											
Frau											
röm.-kath.	röm.-kath.	135	113	123	113	113	21,1	18,3	21,9	20,1	21,7
	evangelisch ¹⁾	15	23	13	18	16	2,3	3,7	2,3	3,2	3,1
	sonstige Fälle ²⁾	82	62	69	80	57	12,8	10,1	12,3	14,2	11,0
evangelisch ¹⁾	röm.-kath.	19	28	23	19	17	3,0	4,5	4,1	3,4	3,3
	evangelisch ¹⁾	24	16	16	14	12	3,7	2,6	2,8	2,5	2,3
	sonstige Fälle ²⁾	25	35	20	28	22	3,9	5,7	3,6	5,0	4,2
sonstige Fälle ²⁾	röm.-kath.	109	121	83	111	86	17,0	19,6	14,8	19,7	16,5
	evangelisch ¹⁾	41	35	33	31	32	6,4	5,7	5,9	5,5	6,2
	sonstige Fälle ²⁾	191	183	182	149	165	29,8	29,7	32,4	26,5	31,7

¹⁾ lutherische, reformierte und unierte Landeskirchen, die in der Evang. Kirche in Deutschland (EKD) vereinigt sind; ohne evang. Freikirchen

²⁾ einschließlich "ohne Bekenntnis" und "ohne Angabe"

Quelle: Bevölkerungsstatistik der Stadt Regensburg - eigene Berechnungen

2.32 Lebendgeborene nach Staatsangehörigkeit und Familienstand der Eltern

	Zahl					Prozent				
	2004	2005	2006	2007	2008	2004	2005	2006	2007	2008
Lebendgeborene insgesamt	1.220	1.195	1.208	1.229	1.276	100,0	100,0	100,0	100,0	100,0
davon männlich	612	633	617	607	660	50,2	53,0	51,1	49,4	51,7
weiblich	608	562	591	622	616	49,8	47,0	48,9	50,6	48,3
davon von verheirateten Eltern	924	877	902	902	952	75,7	73,4	74,7	73,4	74,6
von nicht verheirateten Eltern	296	318	306	327	324	24,3	26,6	25,3	26,6	25,4
Lebendgeborene Deutsche	1.039	1.049	1.025	1.041	1.121	85,2	87,8	84,9	84,7	87,9
davon männlich	535	550	533	526	585	43,9	46,0	44,1	42,8	45,8
weiblich	504	499	492	515	536	41,3	41,8	40,7	41,9	42,0
davon von verheirateten Eltern	772	755	740	750	829	63,3	63,2	61,3	61,0	65,0
von nicht verheirateten Eltern	267	294	285	291	292	21,9	24,6	23,6	23,7	22,9
Lebendgeborene Ausländer	181	146	183	188	155	14,8	12,2	15,1	15,3	12,1
davon männlich	77	83	84	81	75	6,3	6,9	7,0	6,6	5,9
weiblich	104	63	99	107	80	8,5	5,3	8,2	8,7	6,3
davon von verheirateten Eltern	152	122	162	152	123	12,5	10,2	13,4	12,4	9,6
von nicht verheirateten Eltern	29	24	21	36	32	2,4	2,0	1,7	2,9	2,5

Quelle: Bevölkerungsstatistik der Stadt Regensburg - eigene Berechnungen

2.33 Lebendgeborene nach dem Alter und der Staatsangehörigkeit der Mutter sowie nach der Geburtenfolge

	Zahl					auf 1.000 Frauen von 15 bis unter 50 Jahren bzw. der jeweils angegebenen Altersgruppe				
	2004	2005	2006	2007	2008	2004	2005	2006	2007	2008
Lebendgeborene insgesamt	1.220	1.195	1.208	1.229	1.276	29,2	28,2	29,4	30,9	31,4
davon von einer Mutter im Alter von										
15 bis unter 20 Jahren	25	31	33	35	28	7,5	9,1	9,6	10,3	8,2
20 bis unter 25 Jahren	193	168	177	144	157	21,2	18,4	20,3	17,0	17,8
25 bis unter 30 Jahren	330	327	304	335	345	43,8	41,8	40,0	45,1	44,7
30 bis unter 35 Jahren	402	397	400	407	438	67,7	68,1	73,4	78,7	82,1
35 bis unter 40 Jahren	241	241	250	252	252	40,9	40,8	44,8	48,5	50,1
40 bis unter 45 Jahren	29	31	41	54	55	5,4	5,6	7,5	10,1	10,2
45 bis unter 50 Jahren	-	-	3	2	1	-	-	0,6	0,4	0,2
Kinder deutscher Mütter	926	917	911	932	962	24,9	24,4	25,2	26,8	27,1
davon von einer Mutter im Alter von										
15 bis unter 20 Jahren	22	23	28	30	21	7,2	7,4	9,0	9,7	6,8
20 bis unter 25 Jahren	131	125	126	105	115	16,0	15,1	16,0	13,8	14,5
25 bis unter 30 Jahren	238	228	203	214	242	37,0	34,2	31,7	34,3	36,9
30 bis unter 35 Jahren	308	316	306	326	333	61,1	64,7	68,3	78,2	78,0
35 bis unter 40 Jahren	202	199	209	208	206	38,6	38,2	43,1	46,9	48,7
40 bis unter 45 Jahren	25	26	37	48	44	5,0	5,1	7,4	10,0	9,2
45 bis unter 50 Jahren	-	-	2	1	1	-	-	0,4	0,2	0,2
Kinder ausländischer Mütter	294	278	297	297	314	64,1	58,4	60,5	59,5	61,4
davon von einer Mutter im Alter von										
15 bis unter 20 Jahren	3	8	5	5	7	10,5	25,9	15,4	16,3	22,7
20 bis unter 25 Jahren	62	43	51	39	42	68,7	49,5	59,5	45,3	49,3
25 bis unter 30 Jahren	92	99	101	121	103	83,6	85,3	84,1	101,8	89,9
30 bis unter 35 Jahren	94	81	94	81	105	104,6	85,6	97,3	80,8	98,6
35 bis unter 40 Jahren	39	42	41	44	46	59,0	60,3	55,7	57,4	57,8
40 bis unter 45 Jahren	4	5	4	6	11	9,4	11,0	8,1	11,2	18,7
45 bis unter 50 Jahren	-	-	1	1	-	-	-	3,1	3,0	-
Lebendgeborene nach der Geburtenfolge										
als 1. Kind geboren	634	637	657	638	671	15,2	15,0	16,0	16,0	16,5
2. Kind geboren	418	397	388	417	442	10,0	9,4	9,4	10,5	10,9
3. Kind geboren	137	114	117	130	121	3,3	2,7	2,8	3,3	3,0
4. Kind geboren	23	38	34	33	33	0,6	0,9	0,8	0,8	0,8
5. u. weiteres Kind geboren	8	9	12	11	9	0,2	0,2	0,3	0,3	0,2

Quelle: Bevölkerungsstatistik der Stadt Regensburg - eigene Berechnungen

2.34 Gestorbene nach Geschlecht, Familienstand, Religion und Staatsangehörigkeit

	Zahl					Prozent				
	2004	2005	2006	2007	2008	2004	2005	2006	2007	2008
Gestorbene insgesamt	1.381	1.408	1.374	1.344	1.322	100,0	100,0	100,0	100,0	100,0
davon männlich	636	645	621	625	586	46,1	45,8	45,2	46,5	44,3
weiblich	745	763	753	719	736	53,9	54,2	54,8	53,5	55,7
davon ledig	209	195	194	178	169	15,1	13,8	14,1	13,2	12,8
verheiratet	516	531	543	512	492	37,4	37,7	39,5	38,1	37,2
verwitwet	547	575	535	537	544	39,6	40,8	38,9	40,0	41,1
geschieden	109	107	102	117	117	7,9	7,6	7,4	8,7	8,9
davon röm.-kath.	1.075	1.081	1.057	1.008	1.016	77,8	76,8	76,9	75,0	76,9
evangelisch ¹⁾	208	229	215	228	202	15,1	16,3	15,6	17,0	15,3
sonstige/ohne Konfession	98	98	102	108	104	7,1	7,0	7,4	8,0	7,9
Gestorbene Deutsche	1.346	1.371	1.338	1.315	1.286	97,5	97,4	97,4	97,8	97,3
davon männlich	614	621	603	608	566	44,5	44,1	43,9	45,2	42,8
weiblich	732	750	735	707	720	53,0	53,3	53,5	52,6	54,5
davon ledig	205	189	192	172	160	14,8	13,4	14,0	12,8	12,1
verheiratet	491	511	521	496	479	35,6	36,3	37,9	36,9	36,2
verwitwet	543	570	529	531	539	39,3	40,5	38,5	39,5	40,8
geschieden	107	101	96	116	108	7,7	7,2	7,0	8,6	8,2
davon röm.-kath.	1.069	1.073	1.049	1.002	1.005	77,4	76,2	76,3	74,6	76,0
evangelisch ¹⁾	206	226	215	226	201	14,9	16,1	15,6	16,8	15,2
sonstige/ohne Konfession	71	72	74	87	80	5,1	5,1	5,4	6,5	6,1
Gestorbene Ausländer	35	37	36	29	36	2,5	2,6	2,6	2,2	2,7
davon männlich	22	24	18	17	20	1,6	1,7	1,3	1,3	1,5
weiblich	13	13	18	12	16	0,9	0,9	1,3	0,9	1,2
davon ledig	4	6	2	6	9	0,3	0,4	0,1	0,4	0,7
verheiratet	25	20	22	16	13	1,8	1,4	1,6	1,2	1,0
verwitwet	4	5	6	6	5	0,3	0,4	0,4	0,4	0,4
geschieden	2	6	6	1	9	0,1	0,4	0,4	0,1	0,7
davon röm.-kath.	6	8	8	6	11	0,4	0,6	0,6	0,4	0,8
evangelisch ¹⁾	2	3	-	2	1	0,1	0,2	-	0,1	0,1
sonstige/ohne Konfession	27	26	28	21	24	2,0	1,8	2,0	1,6	1,8

¹⁾ lutherische, reformierte und unierte Landeskirchen, die in der Evang. Kirche in Deutschland (EKD) vereinigt sind; ohne evang. Freikirchen

Quelle: Bevölkerungsstatistik der Stadt Regensburg - eigene Berechnungen

2.35 Gestorbene nach dem Lebensalter und der Staatsangehörigkeit

	Zahl					auf 1.000 Einwohner der jeweils angegebenen Altersgruppe				
	2004	2005	2006	2007	2008	2004	2005	2006	2007	2008
Gestorbene insgesamt	1.381	1.408	1.374	1.344	1.322	9,2	9,3	9,3	9,3	9,0
davon im Alter von										
unter 1 Jahr	4	4	3	3	2	3,6	3,5	2,6	2,6	1,7
1 bis unter 5 Jahren	1	1	-	-	3	0,2	0,2	-	-	0,7
5 bis unter 15 Jahren	-	-	2	5	3	-	-	0,2	0,5	0,3
15 bis unter 25 Jahren	9	7	12	5	6	0,4	0,3	0,5	0,2	0,3
25 bis unter 35 Jahren	11	20	7	11	11	0,4	0,7	0,3	0,4	0,4
35 bis unter 45 Jahren	44	28	34	20	32	1,8	1,1	1,4	0,9	1,4
45 bis unter 60 Jahren	117	118	120	115	113	4,7	4,6	4,7	4,4	4,3
60 bis unter 65 Jahren	70	72	60	64	55	8,8	9,8	8,9	9,9	8,4
65 bis unter 70 Jahren	123	120	98	90	97	17,0	15,9	12,6	11,6	12,7
70 und mehr Jahren	1.002	1.038	1.038	1.031	1.000	58,7	60,2	59,7	58,7	55,8
Gestorbene Deutsche	1.346	1.371	1.338	1.315	1.286	9,9	10,0	10,0	10,1	9,7
davon im Alter von										
unter 1 Jahr	4	4	3	3	2	4,0	3,8	2,8	2,8	1,8
1 bis unter 5 Jahren	1	1	-	-	2	0,2	0,3	-	-	0,5
5 bis unter 15 Jahren	-	-	1	3	2	-	-	0,1	0,3	0,2
15 bis unter 25 Jahren	7	6	11	5	5	0,3	0,3	0,5	0,3	0,2
25 bis unter 35 Jahren	10	17	7	11	8	0,4	0,7	0,3	0,5	0,4
35 bis unter 45 Jahren	38	24	31	18	29	1,7	1,1	1,5	0,9	1,5
45 bis unter 60 Jahren	111	109	112	108	108	4,9	4,7	4,7	4,5	4,4
60 bis unter 65 Jahren	67	68	57	63	51	8,9	9,8	9,0	10,5	8,5
65 bis unter 70 Jahren	118	118	89	85	96	17,0	16,3	11,9	11,4	13,2
70 und mehr Jahren	990	1.024	1.027	1.019	983	58,9	60,3	60,1	59,1	56,0
Gestorbene Ausländer	35	37	36	29	36	2,6	2,7	2,6	2,1	2,5
davon im Alter von										
unter 1 Jahr	-	-	-	-	-	-	-	-	-	-
1 bis unter 5 Jahren	-	-	-	-	1	-	-	-	-	3,0
5 bis unter 15 Jahren	-	-	1	2	1	-	-	0,8	1,7	0,9
15 bis unter 25 Jahren	2	1	1	-	1	0,9	0,5	0,5	-	0,5
25 bis unter 35 Jahren	1	3	-	-	3	0,2	0,7	-	-	0,7
35 bis unter 45 Jahren	6	4	3	2	3	2,4	1,5	1,1	0,7	1,0
45 bis unter 60 Jahren	6	9	8	7	5	3,0	4,3	3,8	3,3	2,3
60 bis unter 65 Jahren	3	4	3	1	4	7,8	10,1	7,1	2,1	7,9
65 bis unter 70 Jahren	5	2	9	5	1	18,2	6,6	27,7	15,3	3,0
70 und mehr Jahren	12	14	11	12	17	46,3	52,1	38,9	37,6	47,6

Quelle: Bevölkerungsstatistik der Stadt Regensburg - eigene Berechnungen

2.36 Selbsttötungen nach Alter und Geschlecht

Altersgruppe insgesamt	Zahl					auf 1.000 Einwohner der jeweils angegebenen Altersgruppe				
	2004	2005	2006	2007	2008	2004	2005	2006	2007	2008
Selbsttötungen insgesamt	19	19	21	22	16	0,13	0,13	0,14	0,15	0,11
davon im Alter von										
unter 30 Jahren	5	2	5	2	2	0,09	0,04	0,09	0,04	0,04
30 bis unter 45 Jahren	4	4	5	4	1	0,11	0,11	0,14	0,12	0,03
45 bis unter 60 Jahren	4	7	5	8	7	0,16	0,27	0,19	0,31	0,26
60 und mehr Jahren	6	6	6	8	6	0,19	0,19	0,19	0,25	0,19

Altersgruppe der Männer	Zahl					auf 1.000 Männer der jeweils angegebenen Altersgruppe				
	2004	2005	2006	2007	2008	2004	2005	2006	2007	2008
Selbsttötungen insgesamt	12	14	15	15	15	0,17	0,19	0,21	0,22	0,21
davon im Alter von										
unter 30 Jahren	5	2	3	1	1	0,18	0,07	0,11	0,04	0,04
30 bis unter 45 Jahren	2	3	3	1	1	0,10	0,15	0,16	0,06	0,06
45 bis unter 60 Jahren	3	5	3	7	7	0,24	0,39	0,23	0,54	0,53
60 und mehr Jahren	2	4	6	6	6	0,16	0,31	0,47	0,47	0,46

Altersgruppe der Frauen	Zahl					auf 1.000 Frauen der jeweils angegebenen Altersgruppe				
	2004	2005	2006	2007	2008	2004	2005	2006	2007	2008
Selbsttötungen insgesamt	7	5	6	7	1	0,09	0,06	0,08	0,09	0,01
davon im Alter von										
unter 30 Jahren	-	-	2	1	1	-	-	0,07	0,04	0,04
30 bis unter 45 Jahren	2	1	2	3	-	0,12	0,06	0,12	0,19	-
45 bis unter 60 Jahren	1	2	2	1	-	0,08	0,16	0,16	0,08	-
60 und mehr Jahren	4	2	-	2	-	0,21	0,10	-	0,11	-

Quelle: Polizeidirektion Regensburg - eigene Berechnungen

2.37 Herkunfts- und Zielgebiete der Regensburger Wanderungsbewegung

	2004			2005		
	Deutsche	Ausländer	insgesamt	Deutsche	Ausländer	insgesamt
Zuzüge insgesamt	9.801	2.851	12.652	9.633	3.026	12.659
davon aus						
dem Landkreis Regensburg	2.085	231	2.316	2.062	220	2.282
dem übrigen Ostbayern ¹⁾	3.338	236	3.574	3.279	198	3.477
dem übrigen Bayern	2.154	292	2.446	2.166	318	2.484
dem übrigen Deutschland	1.800	362	2.162	1.767	348	2.115
dem Ausland/Unbekannt	424	1.730	2.154	359	1.942	2.301
Fortzüge insgesamt	8.444	2.704	11.148	8.481	2.460	10.941
davon in						
den Landkreis Regensburg	2.561	249	2.810	2.525	254	2.779
das übrige Ostbayern ¹⁾	2.339	170	2.509	2.281	136	2.417
das übrige Bayern	1.751	259	2.010	1.856	238	2.094
das übrige Deutschland	1.183	232	1.415	1.221	229	1.450
das Ausland/Unbekannt	610	1.794	2.404	598	1.603	2.201
Wanderungssaldo insgesamt	+ 1.357	+ 147	+ 1.504	+ 1.152	+ 566	+ 1.718
davon gegenüber						
dem Landkreis Regensburg	- 476	- 18	- 494	- 463	- 34	- 497
dem übrigen Ostbayern ¹⁾	+ 999	+ 66	+ 1.065	+ 998	+ 62	+ 1.060
dem übrigen Bayern	+ 403	+ 33	+ 436	+ 310	+ 80	+ 390
dem übrigen Deutschland	+ 617	+ 130	+ 747	+ 546	+ 119	+ 665
dem Ausland/Unbekannt	- 186	- 64	- 250	- 239	+ 339	+ 100

¹⁾ Ostbayern = Regierungsbezirke Oberpfalz und Niederbayern

2006			2007			2008		
Deutsche	Ausländer	insgesamt	Deutsche	Ausländer	insgesamt	Deutsche	Ausländer	insgesamt
9.883	2.780	12.663	10.525	2.972	13.497	10.240	2.763	13.003
2.146	243	2.389	2.256	249	2.505	2.144	204	2.348
3.262	186	3.448	3.488	200	3.688	3.479	182	3.661
2.392	365	2.757	2.595	298	2.893	2.464	286	2.750
1.705	310	2.015	1.703	323	2.026	1.880	358	2.238
378	1.676	2.054	483	1.902	2.385	273	1.733	2.006
18.237	2.578	20.815	8.678	2.594	11.272	8.761	2.435	11.196
3.392	247	3.639	2.376	265	2.641	2.251	244	2.495
5.897	177	6.074	2.104	120	2.224	2.240	150	2.390
5.465	295	5.760	1.935	259	2.194	2.140	298	2.438
2.928	354	3.282	1.473	318	1.791	1.653	347	2.000
555	1.505	2.060	790	1.632	2.422	477	1.396	1.873
- 8.354	+ 202	- 8.152	+ 1.847	+ 378	+ 2.225	+ 1.479	+ 328	+ 1.807
- 1.246	- 4	- 1.250	- 120	- 16	- 136	- 107	- 40	- 147
- 2.635	+ 9	- 2.626	+ 1.384	+ 80	+ 1.464	+ 1.239	+ 32	+ 1.271
- 3.073	+ 70	- 3.003	+ 660	+ 39	+ 699	+ 324	- 12	+ 312
- 1.223	- 44	- 1.267	+ 230	+ 5	+ 235	+ 227	+ 11	+ 238
- 177	+ 171	- 6	- 307	+ 270	- 37	- 204	+ 337	+ 133

Quelle: Bevölkerungsstatistik der Stadt Regensburg - eigene Berechnungen

2.38 Zu- und Fortzüge nach Geschlecht, Familienstand, Alter und Staatsangehörigkeit

	2004			2005		
	Deutsche	Ausländer	insgesamt	Deutsche	Ausländer	insgesamt
Zuzüge insgesamt	9.801	2.851	12.652	9.633	3.026	12.659
davon männlich	5.091	1.549	6.640	4.920	1.659	6.579
weiblich	4.710	1.302	6.012	4.713	1.367	6.080
davon ¹⁾ ledig	7.576	1.810	9.386	7.505	1.854	9.359
verheiratet	1.529	912	2.441	1.407	999	2.406
verwitwet	168	20	188	174	25	199
geschieden	515	107	622	537	143	680
davon im Alter von						
unter 6 Jahren	344	101	445	379	108	487
6 bis unter 15 Jahren	439	116	555	409	87	496
15 bis unter 25 Jahren	4.536	1.002	5.538	4.394	1.003	5.397
25 bis unter 45 Jahren	3.504	1.395	4.899	3.470	1.574	5.044
45 bis unter 65 Jahren	733	209	942	721	238	959
65 und mehr Jahren	245	28	273	260	16	276
Fortzüge insgesamt	8.444	2.704	11.148	8.481	2.460	10.941
davon männlich	4.322	1.582	5.904	4.334	1.419	5.753
weiblich	4.122	1.122	5.244	4.147	1.041	5.188
davon ¹⁾ ledig	5.793	1.646	7.439	5.871	1.556	7.427
verheiratet	1.880	912	2.792	1.868	776	2.644
verwitwet	231	27	258	182	25	207
geschieden	540	118	658	556	102	658
davon im Alter von						
unter 6 Jahren	514	100	614	554	83	637
6 bis unter 15 Jahren	357	99	456	373	78	451
15 bis unter 25 Jahren	1.960	796	2.756	2.019	722	2.741
25 bis unter 45 Jahren	4.500	1.427	5.927	4.519	1.317	5.836
45 bis unter 65 Jahren	761	246	1.007	704	224	928
65 und mehr Jahren	352	36	388	312	36	348
Wanderungssaldo insgesamt	+ 1.357	+ 147	+ 1.504	+ 1.152	+ 566	+ 1.718
davon männlich	+ 769	- 33	+ 736	+ 586	+ 240	+ 826
weiblich	+ 588	+ 180	+ 768	+ 566	+ 326	+ 892
davon ¹⁾ ledig	+ 1.783	+ 164	+ 1.947	+ 1.634	+ 298	+ 1.932
verheiratet	- 351	-	- 351	- 461	+ 223	- 238
verwitwet	- 63	- 7	- 70	- 8	-	- 8
geschieden	- 25	- 11	- 36	- 19	+ 41	+ 22
davon im Alter von						
unter 6 Jahren	- 170	+ 1	- 169	- 175	+ 25	- 150
6 bis unter 15 Jahren	+ 82	+ 17	+ 99	+ 36	+ 9	+ 45
15 bis unter 25 Jahren	+ 2.576	+ 206	+ 2.782	+ 2.375	+ 281	+ 2.656
25 bis unter 45 Jahren	- 996	- 32	- 1.028	- 1.049	+ 257	- 792
45 bis unter 65 Jahren	- 28	- 37	- 65	+ 17	+ 14	+ 31
65 und mehr Jahren	- 107	- 8	- 115	- 52	- 20	- 72

¹⁾ eventuelle Abweichungen von der Gesamtsumme ergeben sich aus ungeklärten Familienständen

2006			2007			2008		
Deutsche	Ausländer	insgesamt	Deutsche	Ausländer	insgesamt	Deutsche	Ausländer	insgesamt
9.883	2.780	12.663	10.525	2.972	13.497	10.240	2.763	13.003
5.001	1.511	6.512	5.216	1.569	6.785	5.040	1.500	6.540
4.882	1.269	6.151	5.309	1.403	6.712	5.200	1.263	6.463
7.660	1.763	9.423	8.331	1.940	10.271	8.129	1.812	9.941
1.539	857	2.396	1.542	845	2.387	1.394	797	2.191
168	21	189	144	17	161	178	17	195
501	136	637	498	162	660	524	130	654
408	75	483	427	105	532	372	93	465
413	102	515	423	69	492	496	97	593
4.319	982	5.301	4.631	1.072	5.703	4.574	1.023	5.597
3.654	1.335	4.989	3.932	1.474	5.406	3.703	1.289	4.992
827	261	1.088	850	232	1.082	800	229	1.029
262	25	287	262	20	282	295	32	327
18.237	2.578	20.815	8.678	2.594	11.272	8.761	2.435	11.196
9.735	1.447	11.182	4.391	1.450	5.841	4.452	1.357	5.809
8.502	1.131	9.633	4.287	1.144	5.431	4.309	1.078	5.387
13.008	1.468	14.476	6.078	1.627	7.705	6.228	1.464	7.692
4.228	929	5.157	1.865	804	2.669	1.849	809	2.658
241	26	267	193	21	214	182	13	195
751	149	900	537	139	676	495	145	640
533	66	599	510	76	586	513	69	582
446	75	521	328	73	401	374	69	443
4.046	675	4.721	2.139	765	2.904	2.103	683	2.786
10.582	1.456	12.038	4.548	1.381	5.929	4.684	1.297	5.981
2.079	279	2.358	815	266	1.081	782	283	1.065
551	27	578	338	33	371	305	34	339
- 8.354	+ 202	- 8.152	+ 1.847	+ 378	+ 2.225	+ 1.479	+ 328	+ 1.807
- 4.734	+ 64	- 4.670	+ 825	+ 119	+ 944	+ 588	+ 143	+ 731
- 3.620	+ 138	- 3.482	+ 1.022	+ 259	+ 1.281	+ 891	+ 185	+ 1.076
- 5.348	+ 295	- 5.053	+ 2.253	+ 313	+ 2.566	+ 1.901	+ 348	+ 2.249
- 2.689	- 72	- 2.761	- 323	+ 41	- 282	- 455	- 12	- 467
- 73	- 5	- 78	- 49	- 4	- 53	- 4	+ 4	-
- 250	- 13	- 263	- 39	+ 23	- 16	+ 29	- 15	+ 14
- 125	+ 9	- 116	- 83	+ 29	- 54	- 141	+ 24	- 117
- 33	+ 27	- 6	+ 95	- 4	+ 91	+ 122	+ 28	+ 150
+ 273	+ 307	+ 580	+ 2.492	+ 307	+ 2.799	+ 2.471	+ 340	+ 2.811
- 6.928	- 121	- 7.049	- 616	+ 93	- 523	- 981	- 8	- 989
- 1.252	- 18	- 1.270	+ 35	- 34	+ 1	+ 18	- 54	- 36
- 289	- 2	- 291	- 76	- 13	- 89	- 10	- 2	- 12

Quelle: Bevölkerungsstatistik der Stadt Regensburg - eigene Berechnungen

2.39 Geburten, Sterbefälle und natürlicher Saldo nach Monaten

M o n a t	Geburten									
	2004		2005		2006		2007		2008	
	insg.	dar. Ausl.	insg.	dar. Ausl.	insg.	dar. Ausl.	insg.	dar. Ausl.	insg.	dar. Ausl.
Januar	87	13	102	12	113	11	105	19	148	18
Februar	98	17	105	13	82	16	97	19	91	16
März	111	14	89	9	101	17	99	14	93	15
April	92	13	86	8	79	15	89	14	85	9
Mai	109	15	88	13	137	20	81	14	106	10
Juni	101	20	115	15	100	14	119	15	107	11
Juli	102	23	89	13	97	14	122	19	123	18
August	117	13	113	15	125	21	139	22	118	14
September	112	16	90	10	103	10	91	8	115	11
Oktober	95	13	103	15	109	21	117	12	107	11
November	89	8	105	11	88	13	107	20	84	11
Dezember	107	16	110	12	74	11	63	12	99	11
Insgesamt	1.220	181	1.195	146	1.208	183	1.229	188	1.276	155

M o n a t	Sterbefälle									
	2004		2005		2006		2007		2008	
	insg.	dar. Ausl.	insg.	dar. Ausl.	insg.	dar. Ausl.	insg.	dar. Ausl.	insg.	dar. Ausl.
Januar	117	2	117	4	121	5	128	2	173	5
Februar	117	1	113	1	119	5	108	3	123	1
März	144	3	133	4	138	2	141	3	110	3
April	122	6	101	3	104	2	103	-	94	4
Mai	112	2	119	3	111	1	114	2	108	-
Juni	101	3	143	4	110	3	105	3	87	4
Juli	80	5	92	1	124	-	106	2	115	2
August	146	5	104	2	124	3	122	2	90	2
September	103	2	111	5	85	1	91	2	112	4
Oktober	125	1	107	3	128	1	130	7	132	5
November	115	1	123	3	116	7	103	2	104	2
Dezember	99	4	145	4	94	6	93	1	74	4
Insgesamt	1.381	35	1.408	37	1.374	36	1.344	29	1.322	36

M o n a t	natürlicher Saldo									
	2004		2005		2006		2007		2008	
	insg.	dar. Ausl.	insg.	dar. Ausl.	insg.	dar. Ausl.	insg.	dar. Ausl.	insg.	dar. Ausl.
Januar	- 30	+ 11	- 15	+ 8	- 8	+ 6	- 23	+ 17	- 25	+ 13
Februar	- 19	+ 16	- 8	+ 12	- 37	+ 11	- 11	+ 16	- 32	+ 15
März	- 33	+ 11	- 44	+ 5	- 37	+ 15	- 42	+ 11	- 17	+ 12
April	- 30	+ 7	- 15	+ 5	- 25	+ 13	- 14	+ 14	- 9	+ 5
Mai	- 3	+ 13	- 31	+ 10	+ 26	+ 19	- 33	+ 12	- 2	+ 10
Juni	-	+ 17	- 28	+ 11	- 10	+ 11	+ 14	+ 12	+ 20	+ 7
Juli	+ 22	+ 18	- 3	+ 12	- 27	+ 14	+ 16	+ 17	+ 8	+ 16
August	- 29	+ 8	+ 9	+ 13	+ 1	+ 18	+ 17	+ 20	+ 28	+ 12
September	+ 9	+ 14	- 21	+ 5	+ 18	+ 9	-	+ 6	+ 3	+ 7
Oktober	- 30	+ 12	- 4	+ 12	- 19	+ 20	- 13	+ 5	- 25	+ 6
November	- 26	+ 7	- 18	+ 8	- 28	+ 6	+ 4	+ 18	- 20	+ 9
Dezember	+ 8	+ 12	- 35	+ 8	- 20	+ 5	- 30	+ 11	+ 25	+ 7
Insgesamt	- 161	+ 146	- 213	+ 109	- 166	+ 147	- 115	+ 159	- 46	+ 119

Quelle: Bevölkerungsstatistik der Stadt Regensburg

2.40 Zuzüge, Fortzüge und Wanderungssaldo nach Monaten

M o n a t	Zuzüge									
	2004		2005		2006		2007		2008	
	insg.	dar. Ausl.	insg.	dar. Ausl.	insg.	dar. Ausl.	insg.	dar. Ausl.	insg.	dar. Ausl.
Januar	824	193	817	197	894	210	1.034	227	949	217
Februar	752	171	658	169	695	173	826	201	856	198
März	1.099	281	874	217	959	218	1.084	269	952	267
April	1.024	278	1.069	253	858	237	1.158	293	1.090	236
Mai	954	206	632	142	797	156	847	183	753	150
Juni	689	193	848	278	677	139	784	148	762	171
Juli	734	188	764	189	757	162	955	206	887	192
August	908	184	1.046	232	986	224	1.087	206	953	202
September	1.439	318	1.644	430	1.509	362	1.591	410	1.720	425
Oktober	2.285	450	2.391	484	2.358	486	2.360	488	2.456	409
November	1.072	194	1.079	216	1.311	284	1.080	188	904	167
Dezember	872	195	837	219	862	129	691	153	721	129
Insgesamt	12.652	2.851	12.659	3.026	12.663	2.780	13.497	2.972	13.003	2.763

M o n a t	Fortzüge									
	2004		2005		2006		2007		2008	
	insg.	dar. Ausl.	insg.	dar. Ausl.	insg.	dar. Ausl.	insg.	dar. Ausl.	insg.	dar. Ausl.
Januar	802	188	714	160	801	190	957	277	929	169
Februar	693	157	750	174	896	278	824	178	772	166
März	1.056	275	780	204	905	207	1.163	322	951	246
April	761	148	795	186	923	218	992	259	972	293
Mai	730	166	714	200	746	180	739	169	672	121
Juni	802	235	921	174	714	121	721	177	710	126
Juli	1.044	254	909	203	908	152	969	237	1.008	307
August	1.282	338	1.346	311	1.386	290	1.307	271	1.132	244
September	1.266	335	1.307	278	1.176	228	1.165	222	1.461	269
Oktober	926	233	968	210	3.462	231	1.010	184	1.091	209
November	978	216	814	179	5.125	224	857	167	795	154
Dezember	808	159	923	181	3.773	259	568	131	703	131
Insgesamt	11.148	2.704	10.941	2.460	20.815	2.578	11.272	2.594	11.196	2.435

M o n a t	Wanderungssaldo									
	2004		2005		2006		2007		2008	
	insg.	dar. Ausl.	insg.	dar. Ausl.	insg.	dar. Ausl.	insg.	dar. Ausl.	insg.	dar. Ausl.
Januar	+ 22	+ 5	+ 103	+ 37	+ 93	+ 20	+ 77	- 50	+ 20	+ 48
Februar	+ 59	+ 14	- 92	- 5	- 201	- 105	+ 2	+ 23	+ 84	+ 32
März	+ 43	+ 6	+ 94	+ 13	+ 54	+ 11	- 79	- 53	+ 1	+ 21
April	+ 263	+ 130	+ 274	+ 67	- 65	+ 19	+ 166	+ 34	+ 118	- 57
Mai	+ 224	+ 40	- 82	- 58	+ 51	- 24	+ 108	+ 14	+ 81	+ 29
Juni	- 113	- 42	- 73	+ 104	- 37	+ 18	+ 63	- 29	+ 52	+ 45
Juli	- 310	- 66	- 145	- 14	- 151	+ 10	- 14	- 31	- 121	- 115
August	- 374	- 154	- 300	- 79	- 400	- 66	- 220	- 65	- 179	- 42
September	+ 173	- 17	+ 337	+ 152	+ 333	+ 134	+ 426	+ 188	+ 259	+ 156
Oktober	+ 1.359	+ 217	+ 1.423	+ 274	- 1.104	+ 255	+ 1.350	+ 304	+ 1.365	+ 200
November	+ 94	- 22	+ 265	+ 37	- 3.814	+ 60	+ 223	+ 21	+ 109	+ 13
Dezember	+ 64	+ 36	- 86	+ 38	- 2.911	- 130	+ 123	+ 22	+ 18	- 2
Insgesamt	+ 1.504	+ 147	+ 1.718	+ 566	- 8.152	+ 202	+ 2.225	+ 378	+ 1.807	+ 328

Quelle: Bevölkerungsstatistik der Stadt Regensburg

2.41 Bevölkerungssaldo, Eheschließungen und Ehescheidungen nach Monaten

M o n a t	Bevölkerungssaldo ¹⁾									
	2004		2005		2006		2007		2008	
	insg.	dar. Ausl.	insg.	dar. Ausl.	insg.	dar. Ausl.	insg.	dar. Ausl.	insg.	dar. Ausl.
Januar	- 8	- 4	+ 88	+ 17	+ 85	+ 5	+ 54	- 69	- 5	+ 22
Februar	+ 40	- 15	- 100	- 26	- 238	- 116	- 9	- 2	+ 52	+ 19
März	+ 10	- 6	+ 50	- 23	+ 17	+ 2	- 121	- 65	- 16	+ 18
April	+ 233	+ 108	+ 259	+ 45	- 90	- 1	+ 152	+ 27	+ 109	- 74
Mai	+ 221	+ 21	- 113	- 74	+ 77	- 28	+ 75	- 3	+ 79	+ 10
Juni	- 113	- 49	- 101	+ 113	- 47	- 18	+ 77	- 43	+ 72	+ 24
Juli	- 288	- 90	- 148	- 11	- 178	- 9	+ 2	- 54	- 113	- 140
August	- 403	- 180	- 291	- 91	- 399	- 80	- 203	- 76	- 151	- 60
September	+ 182	- 39	+ 316	+ 126	+ 351	+ 104	+ 426	+ 161	+ 262	+ 133
Oktober	+ 1.329	+ 207	+ 1.419	+ 249	- 1.123	+ 241	+ 1.337	+ 286	+ 1.340	+ 196
November	+ 68	- 41	+ 247	+ 16	- 3.842	+ 27	+ 227	+ 5	+ 89	+ 4
Dezember	+ 72	+ 22	- 121	+ 21	- 2.931	- 145	+ 93	+ 19	+ 43	- 28
Insgesamt	+ 1.343	- 66	+ 1.505	+ 362	- 8.318	- 18	+ 2.110	+ 186	+ 1.761	+ 124

M o n a t	Eheschließungen ²⁾									
	2004		2005		2006		2007		2008	
	insg.	dar. Ausl. ³⁾	insg.	dar. Ausl. ³⁾	insg.	dar. Ausl. ³⁾	insg.	dar. Ausl. ³⁾	insg.	dar. Ausl. ³⁾
Januar	70	20	63	20	74	23	82	23	84	21
Februar	57	17	57	23	52	19	52	14	48	14
März	77	29	64	23	78	19	62	25	53	16
April	92	23	68	17	58	13	76	21	81	28
Mai	123	14	162	25	147	25	120	16	143	19
Juni	126	22	136	29	151	18	126	20	129	25
Juli	94	17	117	23	120	24	145	25	151	26
August	195	36	172	32	180	37	171	42	168	29
September	133	26	152	35	129	16	111	24	128	25
Oktober	92	23	96	21	129	29	100	19	84	24
November	109	31	104	22	71	27	82	25	64	25
Dezember	113	34	119	27	80	24	83	21	118	27
Insgesamt	1.281	292	1.310	297	1.269	274	1.210	275	1.251	279

M o n a t	Ehescheidungen									
	2004		2005		2006		2007		2008	
	insg.	dar. Ausl. ³⁾	insg.	dar. Ausl. ³⁾	insg.	dar. Ausl. ³⁾	insg.	dar. Ausl. ³⁾	insg.	dar. Ausl. ³⁾
Januar	50	11	51	11	48	15	43	9	46	13
Februar	58	18	43	6	54	11	47	12	49	15
März	71	14	43	10	56	22	59	13	33	10
April	36	6	42	12	41	9	55	15	41	13
Mai	64	23	56	16	53	18	61	14	42	11
Juni	30	10	51	12	28	4	29	7	51	10
Juli	56	13	60	17	54	15	40	11	39	10
August	73	16	49	9	43	8	34	10	37	8
September	54	12	40	13	38	10	38	5	36	5
Oktober	48	10	49	12	76	19	56	18	59	15
November	49	20	51	11	42	8	50	14	47	11
Dezember	52	10	81	26	29	6	51	12	40	6
Insgesamt	641	163	616	155	562	145	563	140	520	127

¹⁾ einschließlich der im Laufe des Jahres stattgefundenen Einbürgerungen

²⁾ alle Eheschließungen, bei denen mindestens ein Ehegatte in Regensburg gemeldet ist

³⁾ ein Ehegatte oder beide Ehegatten sind Nichtdeutsche

Quelle: Bevölkerungsstatistik der Stadt Regensburg

2.42 Umzüge in den Stadtbezirken im Jahr 2008

aus	in	Stadtbezirk																		insgesamt
		1	2	3	4	5	6	7	8	9	10	11	12	13	14	15	16	17	18	
Stadt- bezirk	1	679	59	51	22	21	2	48	13	2	111	122	112	156	52	270	8	22	40	1.790
	2	49	20	10	4	2	-	5	3	2	9	3	8	10	3	31	-	-	4	163
	3	39	2	65	5	21	2	21	15	-	15	13	7	26	5	28	2	2	13	281
	4	19	2	5	21	32	1	9	2	3	8	23	11	21	7	10	-	-	11	185
	5	41	4	8	26	175	7	49	21	2	15	39	20	32	6	42	1	4	25	517
	6	2	-	-	-	8	37	16	3	4	5	5	2	4	-	10	-	2	7	105
	7	37	11	22	12	59	16	180	24	10	36	43	20	30	18	54	1	3	33	609
	8	17	4	19	6	16	1	17	20	2	13	15	2	24	-	16	-	2	10	184
	9	5	-	-	7	4	3	3	3	24	5	5	4	-	1	15	-	1	3	83
	10	133	8	18	12	24	4	36	8	9	199	113	43	66	24	73	-	10	32	812
	11	145	16	15	5	42	8	47	9	2	105	379	96	129	31	112	-	18	88	1.247
	12	87	11	9	8	25	1	23	1	1	37	75	171	82	11	55	-	9	22	628
	13	169	18	20	11	44	10	62	7	4	61	139	132	633	79	198	3	29	73	1.692
	14	66	3	3	1	11	-	32	2	1	24	54	37	70	123	63	-	8	16	514
	15	224	25	28	14	38	8	50	16	2	60	95	63	180	85	788	8	12	71	1.767
	16	5	-	2	-	-	-	4	-	-	2	3	2	1	2	2	8	-	-	31
	17	25	-	2	-	2	3	5	-	1	5	16	10	33	10	41	1	42	25	221
	18	27	2	4	6	15	10	13	-	2	16	55	13	29	11	27	-	8	210	448
insgesamt	1.769	185	281	160	539	113	620	147	71	726	1.197	753	1.526	468	1.835	32	172	683	11.277	

2.43 Umzüge der Ausländer/innen in den Stadtbezirken im Jahr 2008

aus	in	Stadtbezirk																		insgesamt
		1	2	3	4	5	6	7	8	9	10	11	12	13	14	15	16	17	18	
Stadt- bezirk	1	92	6	4	2	7	-	10	6	1	18	17	23	17	11	23	-	2	1	240
	2	3	5	1	1	-	-	-	-	-	1	-	2	1	-	2	-	-	-	16
	3	5	-	5	-	3	-	-	2	-	6	1	1	6	1	5	-	-	3	38
	4	6	-	-	5	6	-	1	-	-	3	13	-	3	3	1	-	-	1	42
	5	6	1	-	1	33	-	11	2	-	5	11	2	6	-	7	1	-	1	87
	6	-	-	-	-	-	3	4	-	-	-	-	-	-	-	-	-	1	-	8
	7	6	-	2	3	7	6	34	4	-	5	4	3	2	3	8	-	-	3	90
	8	3	-	-	1	5	-	4	-	-	6	4	-	5	-	4	-	-	5	37
	9	-	-	-	-	-	-	-	-	-	8	-	2	-	-	3	-	-	-	13
	10	17	2	5	9	8	1	11	2	6	86	25	4	9	9	14	-	3	10	221
	11	20	2	2	2	8	-	6	2	1	29	106	19	32	5	25	-	5	25	289
	12	10	-	-	1	-	-	5	-	-	11	15	25	8	1	4	-	2	2	84
	13	32	-	4	3	6	-	7	3	-	8	29	12	97	16	52	-	5	13	287
	14	15	-	2	-	3	-	1	2	-	6	11	5	18	43	12	-	1	2	121
	15	34	4	3	3	4	4	11	3	-	7	29	8	26	21	86	-	2	11	256
	16	1	-	-	-	-	-	-	-	-	2	-	-	-	-	-	-	-	-	3
	17	6	-	-	-	-	-	-	-	-	-	4	3	5	3	4	-	4	1	30
	18	1	-	1	-	3	-	-	-	1	6	9	-	2	1	7	-	1	26	58
insgesamt	257	20	29	31	93	14	105	26	17	199	280	107	237	117	257	1	26	104	1.920	

Quelle: Bevölkerungsstatistik der Stadt Regensburg

2.44 Umzüge innerhalb des Stadtgebietes

	2004			2005		
	Deutsche	Ausländer	insgesamt	Deutsche	Ausländer	insgesamt
umgezogene Personen	9.852	1.807	11.659	9.349	1.777	11.126
auf 100 Einwohner ¹⁾	7,3	13,2	7,8	6,8	12,9	7,4
davon männlich	4.789	936	5.725	4.632	936	5.568
weiblich	5.063	871	5.934	4.717	841	5.558
davon ²⁾ ledig	6.439	910	7.349	6.152	898	7.050
verheiratet	2.347	780	3.127	2.166	713	2.879
verwitwet	418	16	434	343	28	371
geschieden	646	101	747	684	137	821
davon im Alter von						
unter 6 Jahren	750	75	825	673	75	748
6 bis unter 15 Jahren	549	137	686	512	107	619
15 bis unter 25 Jahren	2.522	365	2.887	2.463	381	2.844
25 bis unter 45 Jahren	4.363	1.022	5.385	4.117	1.040	5.157
45 bis unter 65 Jahren	1.001	184	1.185	983	141	1.124
65 und mehr Jahren	667	24	691	601	33	634

¹⁾ Gesamtbevölkerung (siehe Seite 52)

²⁾ eventuelle Abweichungen von der Gesamtsumme ergeben sich aus ungeklärten Familienständen

2006			2007			2008		
Deutsche	Ausländer	insgesamt	Deutsche	Ausländer	insgesamt	Deutsche	Ausländer	insgesamt
9.215	1.862	11.077	9.293	1.937	11.230	9.357	1.920	11.277
6,9	13,3	7,5	7,1	13,8	7,8	7,1	13,5	7,7
4.518	977	5.495	4.567	1.068	5.635	4.559	1.029	5.588
4.697	885	5.582	4.726	869	5.595	4.798	891	5.689
6.151	910	7.061	6.157	984	7.141	6.324	963	7.287
2.037	770	2.807	2.103	793	2.896	1.981	797	2.778
368	24	392	337	25	362	357	22	379
658	158	816	694	134	828	689	136	825
676	87	763	686	73	759	673	68	741
480	117	597	569	116	685	516	97	613
2.419	389	2.808	2.324	340	2.664	2.358	376	2.734
4.084	1.082	5.166	4.071	1.175	5.246	4.148	1.150	5.298
978	168	1.146	1.073	207	1.280	1.053	205	1.258
578	19	597	570	26	596	609	24	633

Quelle: Bevölkerungsstatistik der Stadt Regensburg - eigene Berechnungen

2.45 Einbürgerungen

	Zahl				
	2004	2005	2006	2007	2008
Einbürgerungen insgesamt	247	263	241	212	216
davon männlich	134	152	111	106	113
weiblich	113	111	130	106	103
davon im Alter von					
unter 6 Jahren	11	12	7	6	10
6 bis unter 15 Jahren	39	19	20	27	21
15 bis unter 21 Jahren	21	32	32	24	23
21 bis unter 45 Jahren	133	153	144	126	146
45 bis unter 65 Jahren	36	44	36	26	15
65 und mehr Jahren	7	3	2	3	1
davon mit voriger Staatsbürgerschaft aus					
Afrika	45	32	23	12	23
Amerika	6	6	2	5	6
Asien	58	79	62	74	57
Australien	-	-	-	-	-
Europa	127	136	152	117	130
staatenlos	11	10	2	4	-
davon Anspruchseinbürgerungen	154	174	176	145	136
davon männlich	96	103	88	78	76
weiblich	58	71	88	67	60
davon mit voriger Staatsbürgerschaft aus					
Afrika	31	21	12	8	14
Amerika	3	5	1	3	2
Asien	30	37	35	42	30
Australien	-	-	-	-	-
Europa	84	107	127	91	90
staatenlos	6	4	1	1	-
Ermessenseinbürgerungen	93	89	65	67	80
davon männlich	38	49	23	28	37
weiblich	55	40	42	39	43
davon mit voriger Staatsbürgerschaft aus					
Afrika	14	11	11	4	9
Amerika	3	1	1	2	4
Asien	28	42	27	32	27
Australien	-	-	-	-	-
Europa	43	29	25	26	40
staatenlos	5	6	1	3	-

Quelle: Staatsangehörigkeitsstatistik der Stadt Regensburg

3

Bau- und Wohnungswesen

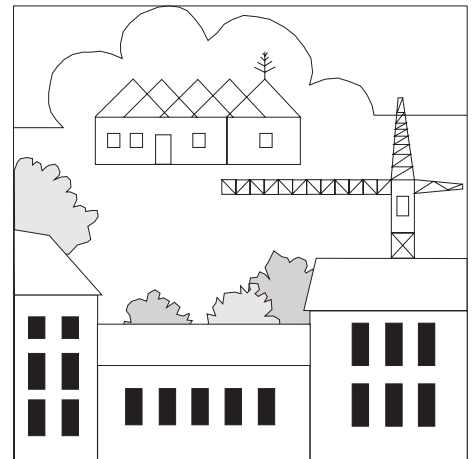

Bautätigkeitsstatistik Hochbau

Die Hochbaustatistik erstreckt sich auf genehmigungs- oder zustimmungsbedürftige sowie kenntnisgabe- oder anzeigepflichtige oder einem Genehmigungsverfahren unterliegende Baumaßnahmen, bei denen Wohnraum oder sonstiger Nutzraum geschaffen oder verändert wird. Erhebungseinheit ist das Gebäude bzw. die Baumaßnahme.

Im Nichtwohnbau werden Bagatellbauten – mit Ausnahme von Gebäuden mit Wohnraum – bis zu einem Volumen von 350 m³ Rauminhalt oder 18.000 € veranschlagten Kosten des Bauwerkes nicht erfasst. Unter Errichtung neuer Gebäude werden Neu- und Wiederaufbauten verstanden. Als Wiederaufbau gilt der Aufbau zerstörter oder abgerissener Gebäude ab Oberkante des noch vorhandenen Kellergeschosses. Baumaßnahmen an bestehenden Gebäuden sind bauliche Veränderungen an bestehenden Gebäuden durch Umbau-, Ausbau-, Erweiterungs- oder Wiederherstellungsmaßnahmen.

Baukosten

Als Baukosten werden die zum Zeitpunkt der Baugenehmigung veranschlagten Kosten der Baukonstruktion (einschließlich Erdarbeiten), die Kosten der Installation, deren betriebstechnischen Anlagen und die Kosten für betriebliche Einbauten sowie für besondere Bauausführungen erfasst. Die Baukosten enthalten auch die Umsatzsteuer.

Bauüberhang

Genehmigte Bauvorhaben, die am Ende eines Kalenderjahres noch nicht fertiggestellt sind.

Gebäude

Nach der Systematik der Bauwerke selbständig benutzbare, überdachte Bauwerke, die auf Dauer errichtet sind und von Menschen betreten werden können. Sie dienen dem Schutz von Menschen, Tieren und Sachen. Auf die Umschließung durch Wände kommt es dabei nicht an. Gebäude in diesem Sinne sind auch selbständig benutzbare unterirdische Bauwerke.

Keine Gebäude in diesem Sinne sind Unterkünfte, die nur für begrenzte Dauer errichtet oder von geringem Wohnwert sind (z. B. Gartenlauben, Baracken, Behelfsheime usw.). Keine Gebäude sind ferner behelfsmäßige Nichtwohnbauten und freistehende selbständige Konstruktionen.

Nichtwohngebäude

Nichtwohngebäude sind Gebäude, die überwiegend für Nichtwohnzwecke (gemessen an der Gesamtnutzfläche) bestimmt sind. Hierzu zählen beispielsweise gewerbliche Betriebsgebäude und Bürogebäude.

Nutzfläche

Als Nutzfläche gilt nach der DIN 277 derjenige Teil der Netto-Grundfläche (ohne Wohnfläche), welcher der Zweckbestimmung und Nutzung des Bauwerks dient. Nicht zur Nutz-

fläche gehören die Konstruktions-, Funktions- und Verkehrsflächen (Wände, Säulen, Müllschächte, Rauchabzüge, Flure, Treppenräume, Rampen etc.).

Reinzugang

Der Reinzugang von Wohnungen und Wohngebäuden ergibt sich rechnerisch aus dem Rohzugang, vermindert um den Abgang.

Rauminhalt/Umbauter Raum

Der Rauminhalt von Bauwerken, auch "Umbauter Raum" genannt, ist entsprechend der DIN 277 das von den äußeren Begrenzungsflächen eines Gebäudes eingeschlossene Volumen, d. h. das Produkt aus der überbauten Fläche und der anzusetzenden Höhe.

Wohnfläche

Zur Wohnfläche gehören Flächen von Wohn- und Schlafräumen, Küchen und Nebenräumen (Dielen, Abstellräume, Bäder und dgl. mit einer lichten Höhe von mindestens 2 m). Raumteile mit einer lichten Höhe von 1 bis 2 m werden nur mit halber Fläche, unter 1 m gar nicht angerechnet. Balkone und Loggien werden mit einer Teilfläche berücksichtigt. Nicht gezählt werden die Flächen der Zubehörräume (Keller, Waschküchen, Dachböden etc.), der Wirtschaftsräume sowie der Geschäftsräume und der zur gemeinsamen Nutzung verfügbaren Räume (Ausnahme: Wohnheime).

Wohngebäude

Wohngebäude sind Gebäude, die mindestens zur Hälfte (gemessen an der Gesamtnutzfläche) Wohnzwecken dienen. Hierzu zählen auch Ferien-, Sommer- und Wochenendhäuser mit einer Wohnfläche von 50 m² und mehr.

Wohnheime

Wohnheime sind Wohngebäude, in denen bestimmte Personengruppen gemeinschaftlich wohnen. Primär dienen sie dem Wohnen, können sowohl Wohnungen als auch Wohneinheiten enthalten und besitzen Gemeinschaftseinrichtungen (Gemeinschaftsverpflegung, Gemeinschaftsräume).

Wohnräume

Wohnräume sind Wohn- und Schlafräume mit 6 und mehr m² Wohnfläche sowie Küchen (ohne Rücksicht auf die Größe). Nicht dazu gehören Bäder, Toiletten, Flure, Abstellräume, Zubehörräume und Räume unter 6 m².

Wohnungen

Wohnungen sind Wohneinheiten, die mit Küche oder Kochnische ausgestattet sind. Eine Wohnung besteht aus einem oder mehreren Räumen, die die Führung eines Haushalts ermöglichen, darunter stets einer Küche oder einem Raum mit fest installierter Kochgelegenheit.

3.1 Wohnungsbestand in Wohn- und Nichtwohngebäuden in den Jahren 1970 bis 2008

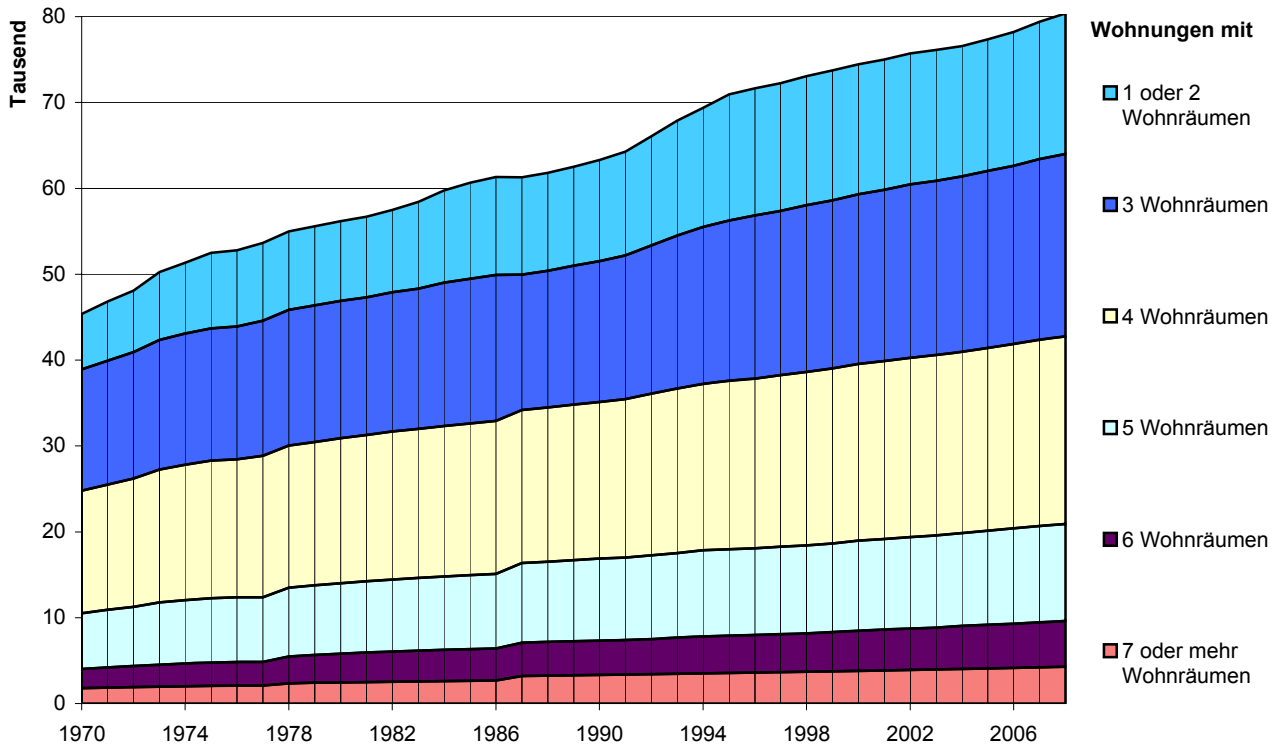

3.2 Neubau von Wohn- und Nichtwohngebäuden in den Jahren 1978 bis 2008

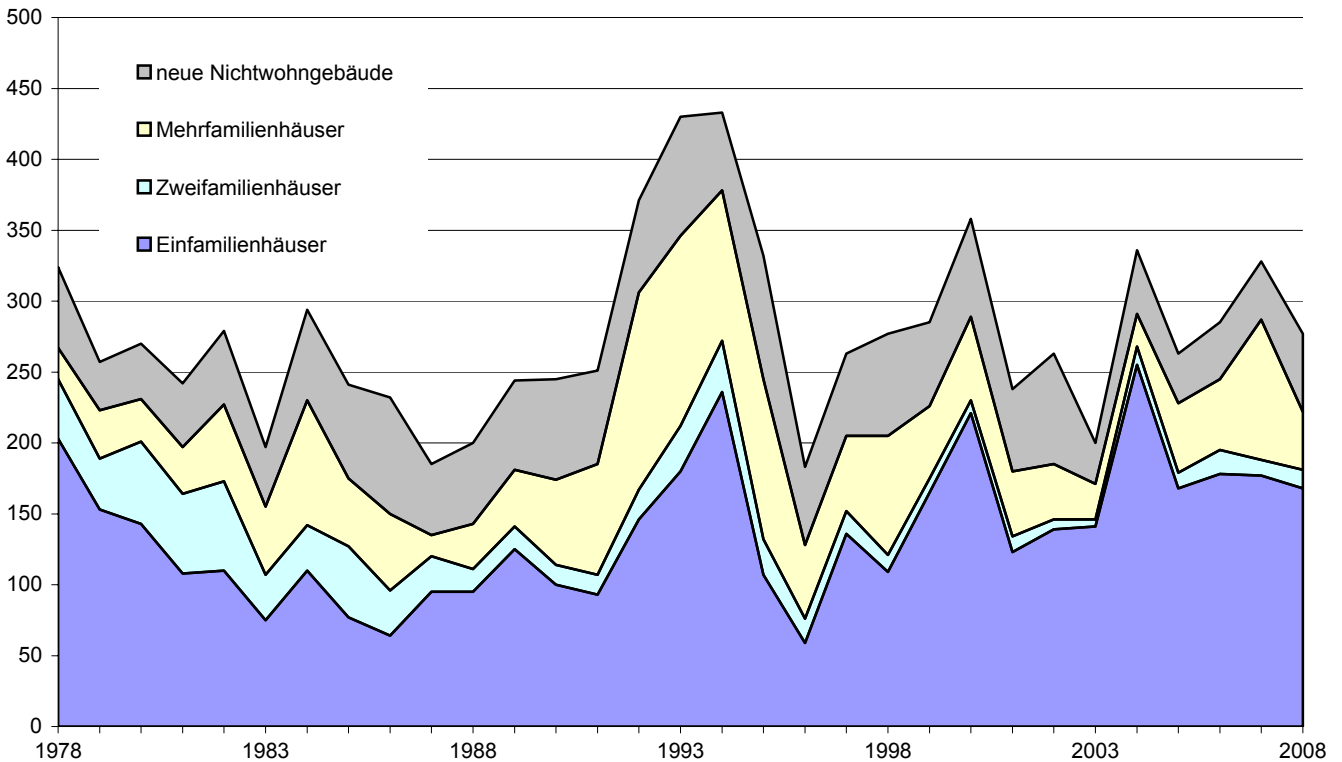

3.3 Gebäude-, Wohnungs- und Wohnraumbestand ¹⁾

J a h r	Wohnge- bäude 2)	Wohnungen in Wohn- und Nichtwohngebäuden							Wohn- räume insgesamt
		ins- gesamt	davon mit ... Wohnräumen einschließlich Küchen						
			1 oder 2	3	4	5	6	7 o. mehr	
1950	7.857	25.769
1961 ³⁾	10.462	37.244
1962	10.961	39.157	135.347
1963	11.182	40.078	141.678
1964	11.376	40.994	145.470
1965	11.608	41.987	150.215
1966	11.747	43.163	8.630	13.924	11.995	7.352		1.262	154.928
1967	11.962	44.519	8.912	14.182	12.466	7.666		1.293	159.811
1968 ⁴⁾	11.689	42.274	5.976	13.556	13.117	5.861	3.764		159.211
1969	12.043	44.318	6.235	13.850	13.966	6.320	2.203	1.744	167.391
1970	12.157	45.368	6.458	14.137	14.275	6.475	2.236	1.787	171.065
1971	12.435	46.811	6.888	14.436	14.570	6.696	2.354	1.867	176.034
1972	12.713	48.079	7.151	14.724	14.953	6.893	2.439	1.919	180.622
1973	12.950	50.262	7.931	15.067	15.501	7.203	2.586	1.974	187.714
1974	13.152	51.342	8.252	15.279	15.785	7.367	2.640	2.019	191.435
1975	13.288	52.495	8.807	15.400	16.009	7.506	2.720	2.053	194.766
1976	13.373	52.801	8.892	15.448	16.084	7.542	2.764	2.071	195.897
1977	14.188	54.451	9.071	15.726	16.465		13.189		203.465
1978	14.448	54.969	9.113	15.820	16.559	7.982	3.153	2.342	205.936
1979	14.701	55.583	9.217	15.903	16.691	8.093	3.271	2.408	208.819
1980	14.911	56.173	9.291	15.996	16.868	8.202	3.350	2.466	211.352
1981	15.083	56.687	9.385	16.034	17.040	8.304	3.424	2.500	213.524
1982	15.281	57.489	9.597	16.198	17.220	8.402	3.525	2.547	216.508
1983	15.410	58.417	10.120	16.325	17.373	8.454	3.575	2.570	218.896
1984	15.614	59.768	10.746	16.690	17.535	8.536	3.648	2.613	222.644
1985	15.770	60.670	11.194	16.873	17.652	8.606	3.695	2.650	225.115
1986	15.899	61.321	11.401	17.014	17.824	8.667	3.746	2.669	227.289
1987 ⁵⁾	15.787	61.111	11.305	15.735	17.797	9.255	3.838	3.181	229.277
1987	15.875	61.274	11.322	15.759	17.812	9.296	3.874	3.211	230.081
1988	16.003	61.810	11.398	15.943	17.958	9.343	3.929	3.239	232.114
1989	16.164	62.498	11.507	16.185	18.096	9.438	3.993	3.279	234.730
1990	16.324	63.291	11.772	16.399	18.249	9.526	4.035	3.310	237.290
1991	16.492	64.286	12.090	16.737	18.458	9.609	4.052	3.340	240.298
1992	16.775	66.063	12.725	17.238	18.827	9.770	4.111	3.392	245.652
1993	17.106	67.867	13.362	17.823	19.144	9.861	4.211	3.466	251.165
1994	17.453	69.375	13.856	18.283	19.397	9.999	4.295	3.545	256.045
1995	17.680	70.944	14.684	18.697	19.587	10.064	4.323	3.589	259.969
1996	17.793	71.647	14.795	19.013	19.749	10.107	4.364	3.619	262.482
1997	17.974	72.250	14.872	19.142	19.975	10.164	4.440	3.657	264.913
1998	18.152	73.078	15.049	19.409	20.217	10.228	4.477	3.698	267.854
1999	18.351	73.722	15.106	19.600	20.383	10.332	4.560	3.741	270.581
2000	18.625	74.446	15.141	19.757	20.577	10.463	4.688	3.820	274.016
2001	18.787	74.990	15.166	19.919	20.735	10.559	4.745	3.866	276.381
2002	18.954	75.717	15.251	20.209	20.885	10.640	4.829	3.903	279.114
2003	19.116	76.134	15.247	20.309	21.016	10.709	4.892	3.961	281.134
2004	19.401	76.587	15.207	20.399	21.108	10.823	5.013	4.037	283.672
2005	19.629	77.344	15.300	20.626	21.299	10.949	5.089	4.081	286.737
2006	19.853	78.207	15.569	20.785	21.464	11.099	5.148	4.142	289.813
2007	20.145	79.404	15.982	21.032	21.685	11.240	5.252	4.213	293.856
2008	20.356	80.370	16.378	21.237	21.845	11.289	5.335	4.286	296.976

¹⁾ zum jeweiligen Gebietsstand⁴⁾ am 24.10. (Gebäude- und Wohnungszählung)²⁾ reine Wohngebäude⁵⁾ am 25.05. (Gebäude- und Wohnungszählung)³⁾ am 06.06. (Gebäude- und Wohnungszählung)

Quelle: Bayerisches Landesamt für Statistik und Datenverarbeitung; Bautätigkeitsstatistik der Stadt Regensburg - eigene Berechnungen

3.4 Bauvorhaben (erteilte Baugenehmigungen) für neue Wohngebäude, neue Nichtwohngebäude und Baumaßnahmen an bestehenden Gebäuden

J a h r	neue Wohngebäude				neue Nichtwohngebäude				Baumaßnahmen an bestehenden Gebäuden			Veränderung der Zahl der Wohnungen insgesamt		
	Ge-bäude	Woh-nungen	Raum-inhalt in 1.000 m ³	Ver-anschl. Bau-kosten in € je m ³	Ge-bäude	Woh-nungen	Raum-inhalt in 1.000 m ³	Ver-anschl. Bau-kosten in € je m ³	Wohn- und Nicht-wohn-gebäude	Veränderung der Zahl der Wohnungen	Ver-anschl. Bau-kosten in 1.000 €			
1977	210	400	240	.	57	5	454	.	.	+	33	.	+	438
1978	247	592	306	.	51	22	406	.	.	+	49	.	+	663
1979	281	739	395	127	49	10	401	72	25	+	2	.	+	751
1980	225	416	269	127	40	6	413	109	59	+	34	3.259	+	456
1981	221	618	313	134	52	6	268	87	84	+	60	.	+	684
1982	158	997	329	156	54	10	436	85	54	+	29	5.743	+	1.036
1983	178	987	330	163	50	5	309	93	73	+	96	8.452	+	1.088
1984	232	1.580	509	162	79	41	2.710	67	81	+	107	17.721	+	1.728
1985	197	758	282	172	86	22	683	95	62	+	188	27.363	+	968
1986	152	444	213	173	70	17	652	121	59	+	21	9.803	+	482
1987	156	559	250	169	63	9	781	158	67	+	59	20.451	+	627
1988	143	302	181	183	65	32	1.401	78	61	+	38	25.691	+	372
1989	183	713	283	177	85	36	960	105	80	+	51	11.828	+	800
1990	256	1.233	444	183	80	17	734	132	140	+	180	33.592	+	1.430
1991	353	1.644	582	199	77	19	736	167	138	+	234	33.635	+	1.897
1992	380	1.774	601	216	86	72	993	161	150	+	171	37.549	+	2.017
1993	361	1.519	571	221	74	9	520	154	150	+	216	32.036	+	1.744
1994	256	1.398	470	223	89	16	1.106	157	145	+	168	39.375	+	1.582
1995	185	921	336	240	57	10	898	147	129	+	142	61.436	+	1.073
1996	152	388	202	223	42	1	1.070	103	111	+	26	26.335	+	415
1997	248	848	335	238	87	33	915	136	151	+	106	92.975	+	987
1998	291	819	370	214	86	2	576	134	154	+	44	48.074	+	865
1999	298	760	404	231	84	2	929	136	118	+	98	37.743	+	860
2000	187	792	344	217	72	6	859	138	126	+	89	70.099	+	887
2001	249	710	351	223	84	18	775	162	135	+	76	85.789	+	804
2002	125	376	206	225	51	9	1.743	98	103	+	67	38.483	+	452
2003	320	662	368	217	42	2	386	199	122	+	68	41.065	+	732
2004	250	845	320	226	55	-	962	89	131	+	210	39.987	+	1.055
2005	358	1.098	506	335	46	1	658	149	102	+	150	52.028	+	1.249
2006	292	1.133	441	219	58	6	1.304	77	108	+	93	32.860	+	1.232
2007	271	947	369	235	63	4	1.175	93	130	+	55	41.752	+	1.006
2008	241	867	396	236	65	-	812	87	142	+	148	46.502	+	1.015

Quelle: Bayerisches Landesamt für Statistik und Datenverarbeitung; ab 1995 Bautätigkeitsstatistik der Stadt Regensburg

3.5 Baugenehmigungen im Wohn- und Nichtwohnbau nach Gebäudearten

J a h r	Wohnbau				Baumaßnahmen an best. Wohngebäuden	Nichtwohnbau						Baumaßnahmen an best. Nichtwohngebäuden
	insgesamt	Ein-	Zwei-	Mehr- ¹⁾		insgesamt	Anstaltsgebäude	Bürogebäude	Landw.	Gewerbl.	Sonst. Nichtwohngebäude	
		Familienhäuser							Betriebsgebäude			
Gebäude												
2004	250	198	6	46	111	55	2	8	1	37	7	20
2005	358	261	22	75	78	46	1	9	2	31	3	24
2006	292	223	16	53	85	58	-	5	-	44	9	23
2007	271	224	7	40	96	63	2	14	1	40	6	34
2008	241	174	6	61	109	65	3	8	-	47	7	33
Wohnungen												
2004	845	198	12	635	205	-	-	-	-	-	-	5
2005	1.098	261	44	793	138	1	-	1	-	-	-	12
2006	1.131	223	32	876	75	6	-	2	-	4	-	17
2007	947	224	14	709	58	4	-	4	-	-	-	3
2008	867	174	12	681	141	-	-	-	-	-	-	7
Wohnfläche (in 100 m²)												
2004	637	286	11	340	153	-	-	-	-	-	-	8
2005	950	348	42	560	157	1	-	1	-	-	-	8
2006	830	312	31	487	12	4	-	1	-	3	-	12
2007	713	331	13	369	73	6	-	6	-	-	-	1
2008	679	258	12	409	129	-	-	-	-	-	-	2
Nutzfläche (in 100 m²)												
2004	23	-	-	23	- 96	2.169	50	142	4	1.886	88	5
2005	14	1	-	13	- 86	1.018	49	397	22	482	67	42
2006	17	2	-	15	- 45	1.669	-	202	-	1.324	143	15
2007	16	4	-	12	- 17	1.498	11	104	9	1.279	95	69
2008	21	9	-	12	- 65	1.236	410	49	-	756	21	86
Rauminhalt (in 1.000 m³)												
2004	320	162	7	151	.	962	51	89	2	757	62	.
2005	506	192	29	284	.	658	35	209	14	363	37	.
2006	441	180	20	240	.	1.304	-	130	-	1.079	95	.
2007	369	181	8	179	.	1.175	7	49	8	1.050	62	.
2008	396	140	7	249	.	812	151	21	-	630	10	.
Veranschlagte Baukosten (in 1.000 €)												
2004	72.094	34.545	1.680	35.869	32.313	85.729	13.653	16.636	96	35.640	19.704	7.674
2005	169.199	41.404	6.134	121.661	31.974	98.238	21.807	36.218	549	26.081	13.583	20.054
2006	96.271	40.822	4.604	50.845	15.696	100.074	-	4.004	-	69.040	27.030	17.164
2007	86.468	40.855	1.717	43.896	18.843	108.992	4.496	11.127	306	77.840	15.223	22.909
2008	93.228	32.721	1.432	59.075	26.181	70.933	20.358	3.197	-	43.705	3.673	20.321

¹⁾ einschließlich Wohnheime

Quelle: Bautätigkeitsstatistik der Stadt Regensburg

3.6 Baufertigstellungen von Wohngebäuden, Nichtwohngebäuden und von Baumaßnahmen an bestehenden Gebäuden

J a h r	neue Wohngebäude							neue Nichtwohngebäude				Bestehende Gebäude			Wohnungen insgesamt
	Gebäude				Wohnungen	Rauminhalt in 1.000 m ³	Veransch. Baukosten in € je m ³	Gebäude	Wohnungen	Rauminhalt in 1.000 m ³	Veransch. Baukosten in € je m ³	Wohn- und Nichtwohngebäude	Wohnungen	Veransch. Baukosten in Mio. €	
	insgesamt	Einfamilienhäuser	Zweifamilienhäuser	Mehrfamilienhäuser ¹⁾											
1977	186	135	33	18	383	212	114,7	37	19	329	95,2	34	23	5,5	425
1978	267	203	42	22	502	291	116,7	57	10	378	79,7	33	31	4,0	543
1979	223	153	36	34	514	270	119,1	34	9	342	99,3	20	29	4,6	552
1980	231	143	58	30	578	309	123,3	39	33	273	59,0	37	24	3,0	635
1981	197	108	56	33	535	284	129,6	45	9	313	107,4	56	36	4,9	580
1982	227	110	63	54	796	360	132,7	52	10	390	86,4	66	42	7,0	848
1983	155	75	32	48	929	283	148,8	42	9	339	84,2	54	51	3,7	989
1984	230	110	32	88	1.328	452	161,6	64	10	491	101,7	73	72	6,7	1.410
1985	175	77	50	48	753	270	167,5	66	11	458	100,5	58	182	12,2	946
1986	150	64	32	54	666	242	170,1	82	11	2.637	56,7	57	41	8,8	718
1987	135	95	25	15	406	186	168,7	50	4	425	95,7	59	19	22,8	429
1988	143	95	16	32	528	236	168,0	57	9	473	141,2	46	39	6,7	576
1989	181	125	16	40	562	259	174,9	63	45	610	112,7	71	53	10,4	660
1990	174	100	14	60	688	273	181,7	71	7	1.356	89,0	76	52	26,5	747
1991	185	93	14	78	838	318	184,4	66	40	1.200	117,7	93	151	20,3	1.029
1992	306	146	21	139	1.584	538	201,8	65	43	579	159,7	137	197	31,1	1.824
1993	346	180	32	134	1.630	569	203,5	84	10	719	158,0	125	195	24,1	1.835
1994	378	236	36	106	1.389	541	222,3	55	12	541	121,8	154	184	31,2	1.585
1995	245	107	25	113	1.501	457	238,1	87	18	993	191,9	101	84	27,7	1.603
1996	128	59	17	52	618	229	224,7	55	6	691	144,7	108	108	28,8	732
1997	205	136	16	53	580	263	226,7	58	3	1.252	105,5	119	89	48,7	672
1998	205	109	12	84	842	310	234,9	72	26	585	137,9	99	60	40,4	928
1999	226	165	10	51	633	285	219,0	59	8	665	128,5	124	64	41,1	705
2000	289	221	9	59	747	357	216,0	69	3	453	152,2	115	27	37,2	777
2001	180	123	11	46	495	239	216,9	58	1	1.093	137,9	118	104	87,7	600
2002	185	139	7	39	687	353	224,8	78	19	1.126	122,7	83	18	28,1	724
2003	171	141	5	25	392	222	227,7	29	1	450	166,1	103	57	45,5	450
2004	291	255	13	23	477	290	219,4	45	6	1.176	98,1	111	62	56,7	545
2005	228	168	11	49	627	298	219,2	35	-	410	183,4	95	117	34,2	744
2006	245	178	17	50	848	323	216,0	40	-	660	118,1	83	56	23,9	904
2007	287	177	11	99	1.046	451	216,9	41	1	884	75,2	100	168	40,9	1.215
2008	222	168	13	41	895	341	224,1	55	1	759	106,2	119	116	49,2	1.012

¹⁾ einschließlich Wohnheime

Quelle: Bautätigkeitsstatistik der Stadt Regensburg

3.7 Zu- und Abgang sowie Bestand an Wohngebäuden, Wohnungen und Wohnräumen

J a h r	neue Wohn- gebäude	Wohnungen in Wohn- und Nichtwohngebäuden ¹⁾							Wohn- räume
		ins- gesamt	davon mit ... Wohnräumen einschließlich Küchen						
			1 oder 2	3	4	5	6	7 o. mehr	
Zugang (Baufertigstellungen)									
2004	298	545	24	105	98	116	123	79	2.727
2005	252	822	94	248	213	134	85	48	3.343
2006	245	906	269	172	174	163	61	67	3.274
2007	306	1.215	413	250	224	144	109	75	4.132
2008	222	1.012	397	221	180	54	84	76	3.311
Abgang (Abbruch und Umbau)									
2004	13	92	64	15	6	2	2	3	189
2005	24	65	1	21	22	8	9	4	278
2006	21	43	-	13	9	13	2	6	198
2007	14	18	-	3	3	3	5	4	89
2008	13	46	1	16	20	5	1	3	191
Reinzugang									
2004	285	453	- 40	90	92	114	121	76	2.538
2005	228	757	93	227	191	126	76	44	3.065
2006	224	863	269	159	165	150	59	61	3.076
2007	292	1.197	413	247	221	141	104	71	4.043
2008	209	966	396	205	160	49	83	73	3.120
Bestand am Jahresende ²⁾									
2004	19.401	76.587	15.207	20.399	21.108	10.823	5.013	4.037	283.672
2005	19.629	77.344	15.300	20.626	21.299	10.949	5.089	4.081	286.737
2006	19.853	78.207	15.569	20.785	21.464	11.099	5.148	4.142	289.813
2007	20.145	79.404	15.982	21.032	21.685	11.240	5.252	4.213	293.856
2008	20.356	80.370	16.378	21.237	21.845	11.289	5.335	4.286	296.976

¹⁾ einschließlich Baumaßnahmen an bestehenden Gebäuden

²⁾ zum jeweiligen Gebietsstand

Quelle: Bautätigkeitsstatistik der Stadt Regensburg

3.8 Fertiggestellte neue Wohngebäude nach Bauherren

J a h r	ins- gesamt	Öffentliche Bauherren und Organisationen ohne Erwerbs- charakter	Unternehmen			Private Haushalte
			ins- gesamt	davon		
				Wohnungs- unternehmen	Sonstige Unternehmen	
Wohngebäude						
2004	291	8	149	149	-	134
2005	228	2	139	134	5	87
2006	245	.	173	169	4	71
2007	302	-	192	166	26	110
2008	222	-	106	.	.	116
Wohnungen						
2004	477	30	282	282	-	165
2005	627	2	496	492	4	129
2006	848	.	695	691	4	134
2007	1.064	-	932	906	26	132
2008	895	-	752	.	.	143
Wohnfläche (in 100 m²)						
2004	520	30	276	276	-	214
2005	575	3	418	414	4	154
2006	642	.	488	484	4	144
2007	824	-	645	609	36	179
2008	671	-	471	.	.	200
Rauminhalt (in 1.000 m³)						
2004	290	19	139	139	-	133
2005	298	2	206	198	9	90
2006	323	.	231	228	3	87
2007	450	-	340	322	18	110
2008	341	-	221	.	.	120
Veranschlagte Baukosten (in 1.000 €)						
2004	63.696	4.008	30.224	30.224	-	29.463
2005	65.385	660	45.692	43.946	1.746	19.033
2006	69.700	.	50.140	48.820	1.320	17.881
2007	97.667	-	72.817	69.135	3.682	24.850
2008	76.449	-	48.474	.	.	27.975

Quelle: Bautätigkeitsstatistik der Stadt Regensburg

3.9 Baufertigstellungen im Wohn- und Nichtwohnbau nach Gebäudearten

J a h r	Wohnbau				Baumaßnahmen an best. Wohngebäuden	Nichtwohnbau						Baumaßnahmen an best. Nichtwohngebäuden
	insgesamt	Ein-	Zwei-	Mehr- ¹⁾		insgesamt	Anstaltsgebäude	Bürogebäude	Landw.	Gewerbl.	Sonst. Nichtwohngebäude	
		Familienhäuser							Betriebsgebäude			
Gebäude												
2004	291	255	13	23	88	45	3	3	-	36	3	23
2005	228	168	11	49	80	35	3	4	-	21	7	15
2006	245	178	17	50	66	40	-	6	-	29	5	17
2007	302	235	13	54	78	42	-	9	1	28	4	22
2008	222	168	13	41	85	55	1	6	1	40	7	34
Wohnungen												
2004	477	255	26	196	56	6	-	2	-	4	-	6
2005	627	168	22	437	120	-	-	-	-	-	-	- 3
2006	848	178	34	636	52	-	-	-	-	-	-	6
2007	1.064	235	26	803	139	1	-	1	-	-	-	11
2008	895	168	26	701	121	1	-	1	-	-	-	- 5
Wohnfläche (in 100 m²)												
2004	520	350	24	146	70	6	-	2	-	4	-	7
2005	575	226	25	325	89	-	-	-	-	-	-	- 4
2006	642	248	31	363	59	-	-	-	-	-	-	6
2007	824	324	26	474	131	1	-	1	-	-	-	9
2008	671	256	25	390	84	1	-	1	-	-	-	- 9
Nutzfläche (in 100 m²)												
2004	-	-	-	-	- 21	2.452	67	17	-	2.309	59	53
2005	3	2	-	2	- 42	451	99	57	-	204	91	49
2006	-	-	-	-	- 44	1.012	-	104	-	888	20	15
2007	15	1	-	14	- 67	1.100	-	518	9	508	65	16
2008	6	4	-	2	- 23	1.152	6	13	4	1.036	93	38
Rauminhalt (in 1.000 m³)												
2004	290	206	15	70	.	1.176	35	21	-	1.080	40	.
2005	298	130	12	156	.	410	84	29	-	227	71	.
2006	323	137	20	166	.	660	-	99	-	550	11	.
2007	450	186	16	248	.	887	-	290	8	549	40	.
2008	341	143	17	181	.	759	3	8	2	691	55	.
Veranschlagte Baukosten (in 1.000 €)												
2004	63.696	44.216	3.342	16.139	31.986	115.364	27.813	2.020	-	70.992	14.540	24.698
2005	65.385	27.469	3.339	34.577	24.903	75.245	31.927	5.009	-	16.534	21.775	9.341
2006	69.700	30.011	4.230	35.459	17.186	77.971	-	34.360	-	39.696	3.915	6.687
2007	97.667	40.781	3.538	53.348	22.562	66.772	-	35.192	306	22.357	8.917	18.350
2008	76.449	32.507	3.477	40.465	18.122	80.668	821	1.013	96	61.932	16.806	31.118

¹⁾ einschließlich Wohnheime

Quelle: Bautätigkeitsstatistik der Stadt Regensburg

3.10 Bauüberhang im Wohn- und Nichtwohnbau

J a h r	Errichtung neuer Gebäude							
	unter Dach (rohbaufertig)		noch nicht unter Dach		noch nicht begonnen		Bauüberhang insgesamt ¹⁾	
	Gebäude	Wohnungen	Gebäude	Wohnungen	Gebäude	Wohnungen	Gebäude	Wohnungen
1968	195	809	39	279	81	443	315	1.531
1969	120	903	83	282	107	553	310	1.738
1970	258	1.125	101	515	151	568	510	2.208
1971	279	1.252	70	625	64	286	413	2.163
1972	294	1.977	50	396	78	669	422	3.042
1973	265	1.748	27	201	53	516	345	2.465
1974	148	1.034	45	109	60	491	253	1.634
1975	96	322	49	76	59	456	204	854
1976	122	827	56	78	30	240	208	1.145
1977	154	332	97	149	29	227	280	708
1978	155	346	60	220	44	232	259	798
1979	189	381	76	123	114	473	422	1.005
1980	222	467	78	158	64	68	427	731
1981	243	379	51	209	86	186	459	831
1982	198	376	32	220	75	360	371	1.001
1983	163	688	67	358	91	148	402	1.285
1984	144	343	50	562	114	528	390	1.541
1985	162	720	33	120	144	576	420	1.518
1986	117	386	55	207	152	591	400	1.257
1987	149	492	49	222	124	570	401	1.393
1988	155	512	61	140	91	252	391	1.001
1989	145	457	79	353	84	147	401	1.048
1990	161	468	96	598	114	259	523	1.540
1991	237	769	151	473	137	839	715	2.373
1992	335	1.097	98	589	164	524	793	2.451
1993	303	904	148	869	128	240	784	2.276
1994	274	1.364	43	156	140	469	644	2.213
1995	170	551	48	176	133	682	552	1.646
1996	176	344	44	239	129	527	536	1.254
1997	151	673	67	197	136	393	552	1.416
1998	191	630	26	108	217	477	666	1.345
1999	221	762	39	152	248	321	718	1.380
2000	195	589	55	244	141	218	598	1.254
2001	179	653	58	146	227	340	672	1.270
2002	132	237	26	90	182	331	547	855
2003	226	422	18	107	221	368	675	1.068
2004	215	497	30	203	157	521	617	1.447
2005	247	783	60	220	211	554	730	1.807
2006	357	871	43	256	161	329	791	1.827
2007	272	760	69	345	165	275	755	1.614
2008	230	455	73	204	138	441	705	1.392

¹⁾ ab 1979 einschließlich Baumaßnahmen an bestehenden Gebäuden

Quelle: Bayerisches Landesamt für Statistik und Datenverarbeitung

4

Wirtschaft

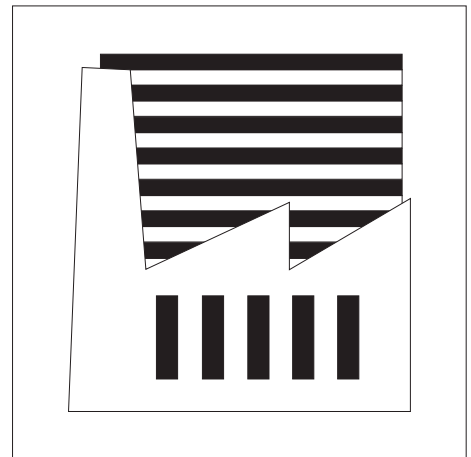

Arbeitsstunden (Bauhauptgewerbe)

Alle auf Baustellen, Bauhöfen und Werkstätten im Bundesgebiet von den Beschäftigten tatsächlich geleisteten Stunden ohne diejenigen für Bürotätigkeit.

Arbeitsstunden (Verarbeitendes Gewerbe)

Die Summe aller geleisteten Stunden der Beschäftigten unter Einbeziehung von Überstunden, Sonn- und Feiertagsstunden und dgl. Unberücksichtigt bleiben ausgefallene oder versäumte Arbeitsstunden, auch wenn sie bezahlt werden.

Auftragseingang (Bauhauptgewerbe)

Die im abgelaufenen Kalendermonat bzw. Kalenderjahr neu eingegangenen und vom Betrieb fest akzeptierten Bauaufträge entsprechend der Verdingungsordnung für Bauleistungen (VOB).

Bauhauptgewerbe

Zum Bauhauptgewerbe gehören gemäß dem Gesetz über die Statistik im Produzierenden Gewerbe (ProdGewStatG) die Gruppen "Vorbereitende Baustellenarbeiten" und "Hoch- und Tiefbau". Die Statistik des Bauhauptgewerbes enthält aggregierte Ergebnisse dieser beiden Gruppen für Betriebe mit 20 oder mehr Beschäftigten sowie auf alle Betriebe dieser Gruppen hochgerechnete Ergebnisse.

Beschäftigte (Verarbeitendes Gewerbe)

Alle im Betrieb tätigen Personen, wie tätige Inhaber und Mitinhaber, alle in einem arbeitsrechtlichen Verhältnis stehenden Personen, ferner unbezahlt mithelfende Familienangehörige, soweit sie mindestens ein Drittel der üblichen Arbeitszeit tätig sind.

Betriebe (Bauhauptgewerbe)

Örtlich getrennte Niederlassungen von Unternehmen. Dazu gehören Haupt- und selbständige Zweigniederlassungen sowie Arbeitsgemeinschaften (Argen), außerdem Einbetriebsunternehmen.

Betriebe (Verarbeitendes Gewerbe)

Örtlich getrennte Niederlassungen von Unternehmen. Hierzu zählen örtlich getrennte Produktions-, Verwaltungs- und Hilfsbetriebe (z. B. Montage, Reparaturen) und mit dem Betrieb örtlich verbundene oder in dessen Nähe liegende Verwaltungs- und Hilfsbetriebsteile.

Bruttoinlandsprodukt (BIP)

Das BIP misst die gesamte Produktion von Waren und Dienstleistungen im Inland nach Abzug der (in diese Produktion einfließenden) Vorleistungen und stellt demzufolge einen gesamtwirtschaftlichen Produktionsindikator dar, der die in einer bestimmten Periode erbrachte wirtschaftliche Gesamtleistung zum Ausdruck bringt. Die Bewertung erfolgt

zu Marktpreisen, so dass im BIP Produktions- und Importabgaben enthalten und Subventionen nicht enthalten sind.

Bruttolohn-, Bruttogehaltsumme (Verarbeitendes Gewerbe)

Die Bruttobezüge der Arbeiter (einschließlich der gewerblichen Auszubildenden) und Angestellten (einschließlich der leitenden Angestellten, kfm. und technischen Auszubildenden). Enthalten sind alle Arten von Zuschlägen (z. B. Akkord- oder Schichtarbeit), Vergütungen und Gratifikationen. Nicht enthalten sind die Pflichtbeiträge des Arbeitgebers zur Sozialversicherung sowie andere Aufwendungen, die kein Arbeitseinkommen darstellen (z. B. Kantinenzuschuss).

Bruttowertschöpfung (BWS)

Die BWS ergibt sich als Differenz aus den Produktionswerten und den Vorleistungen in den einzelnen Wirtschaftsbereichen; sie umfasst – wie das Bruttoinlandsprodukt – also jeweils nur den im Produktionsprozess geschaffenen Mehrwert. Die BWS ist bewertet zu Herstellungspreisen. Damit sind in der Bruttowertschöpfung zwar die empfangenen Gütersubventionen berücksichtigt, nicht jedoch die auf die Güter zu zahlenden Steuern (Gütersteuern als Teil der Produktionsabgaben).

Umsatz (Bauhauptgewerbe)

Als Umsatz gelten die dem Finanzamt für die Umsatzsteuer zu meldenden steuerbaren Beträge im Bundesgebiet einschließlich dem Umsatz aus Nachunternehmertätigkeit und der Vergabe von Teilleistungen an Nachunternehmer. Zum Umsatz zählen auch Anzahlungen für Teilleistungen oder Vorauszahlungen vor Ausführung der entsprechenden Lieferung oder Leistungen ab 5.000 €. Der Gesamtumsatz enthält außerdem den baugewerblichen Umsatz (Umsatz aus Bauleistungen), die Handels- und sonstigen Umsätze.

Umsatz (Verarbeitendes Gewerbe)

Alle in Rechnung gestellten Lieferungen und Leistungen (einschließlich Reparaturen, Lohnarbeiten, Montagen und Lohnveredelungsarbeiten) ohne Rücksicht auf den Zeitpunkt der Lieferung. Angegeben sind die Rechnungsendbeträge (Fakturenwerte) ohne die in Rechnung gestellte Mehrwertsteuer, jedoch einschließlich der darin enthaltenen Verbrauchsteuern sowie der Kosten für Fracht, Verpackung, Porto usw., auch wenn diese gesondert berechnet werden.

Verarbeitendes Gewerbe

Das Verarbeitende Gewerbe einschließlich Bergbau und Gewinnung von Steinen und Erden erfasst alle Produktionsbetriebe der Industrie und des verarbeitenden Handwerks von Unternehmen mit 20 und mehr Beschäftigten. Grundlage für die Zuordnung der Betriebe ist die "Klassifikation der Wirtschaftszweige", Ausgabe 2003 (WZ 2003), basierend auf der Systematik der Wirtschaftszweige der Europäischen Gemeinschaft (NACE Rev.1). Wegen der 1995 eingeführten "Klassifikation der Wirtschaftszweige", Ausgabe 1993 (WZ 93) sind die Ergebnisse ab 1995 mit den Daten vor 1995 für das gesamte Verarbeitende Gewerbe nur eingeschränkt vergleichbar.

4.1 Verarbeitendes Gewerbe in den Jahren 1978 bis 2008

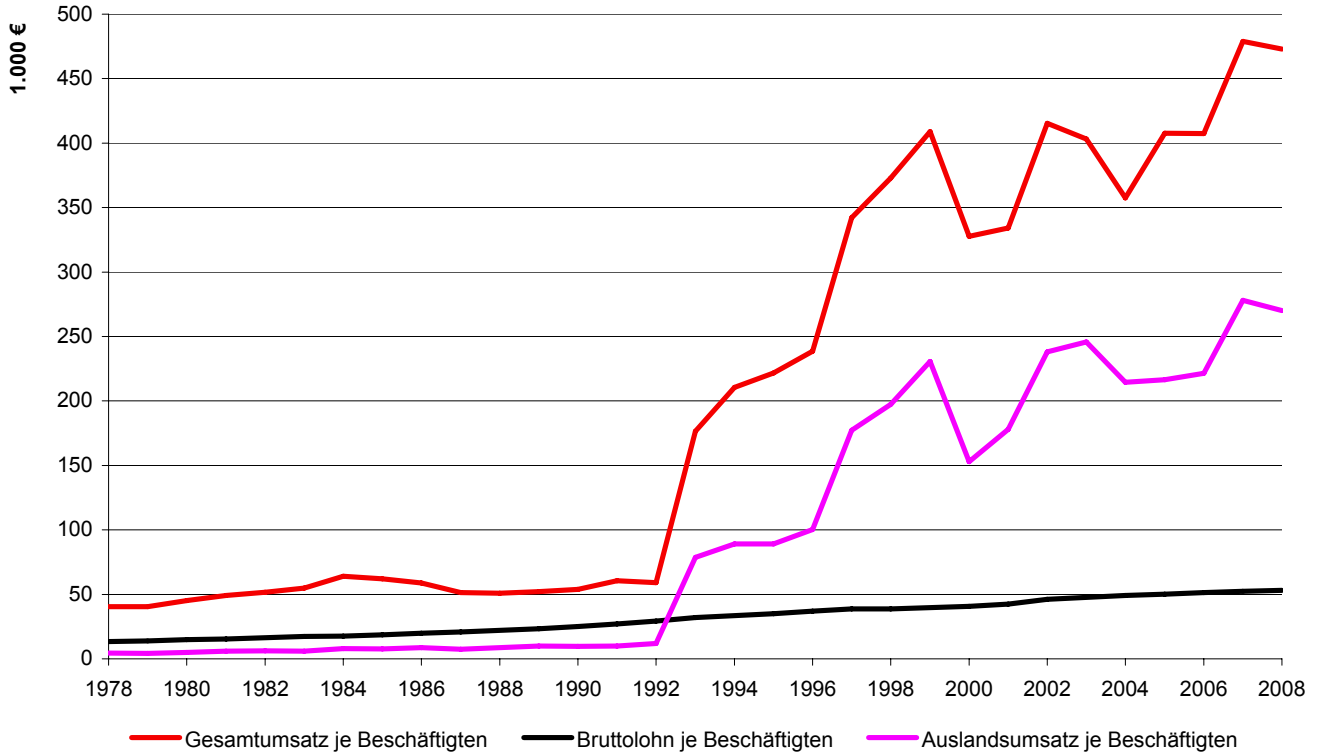

4.2 Beschäftigte im Verarbeitenden Gewerbe nach Monaten im Jahr 2008 und im Durchschnitt der Jahre 1998 bis 2007

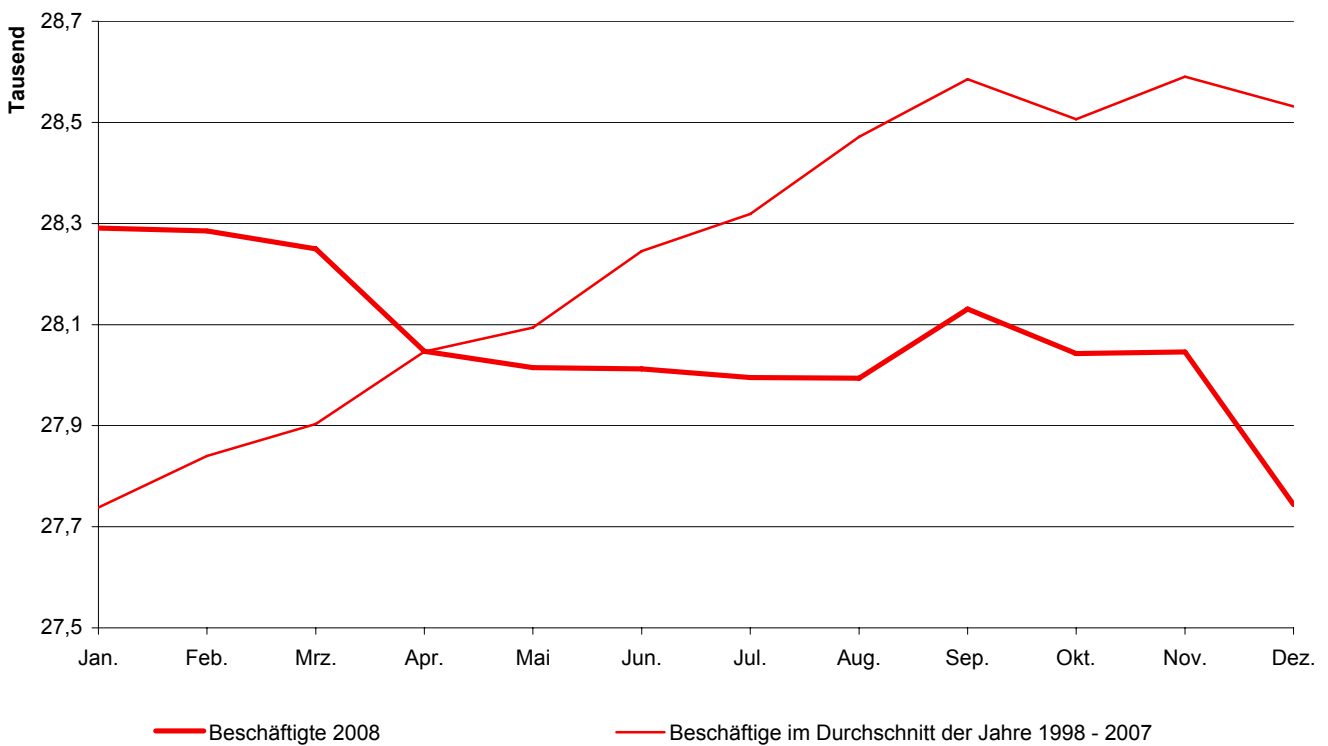

4.3 Bruttoinlandsprodukt - Indizes für die Jahre 1991 bis 2007 (1991 = 100)

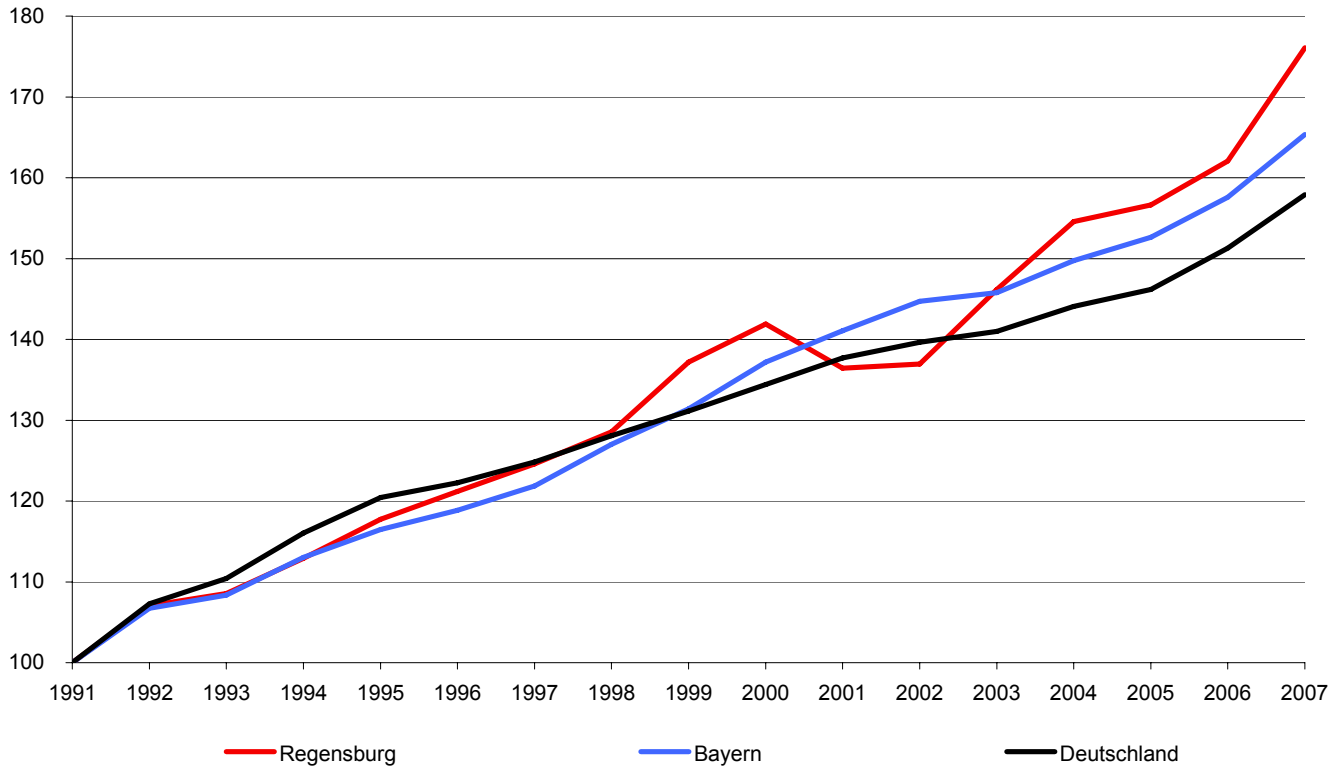

4.4 Insolvenzverfahren in den Jahren 1977 bis 2008

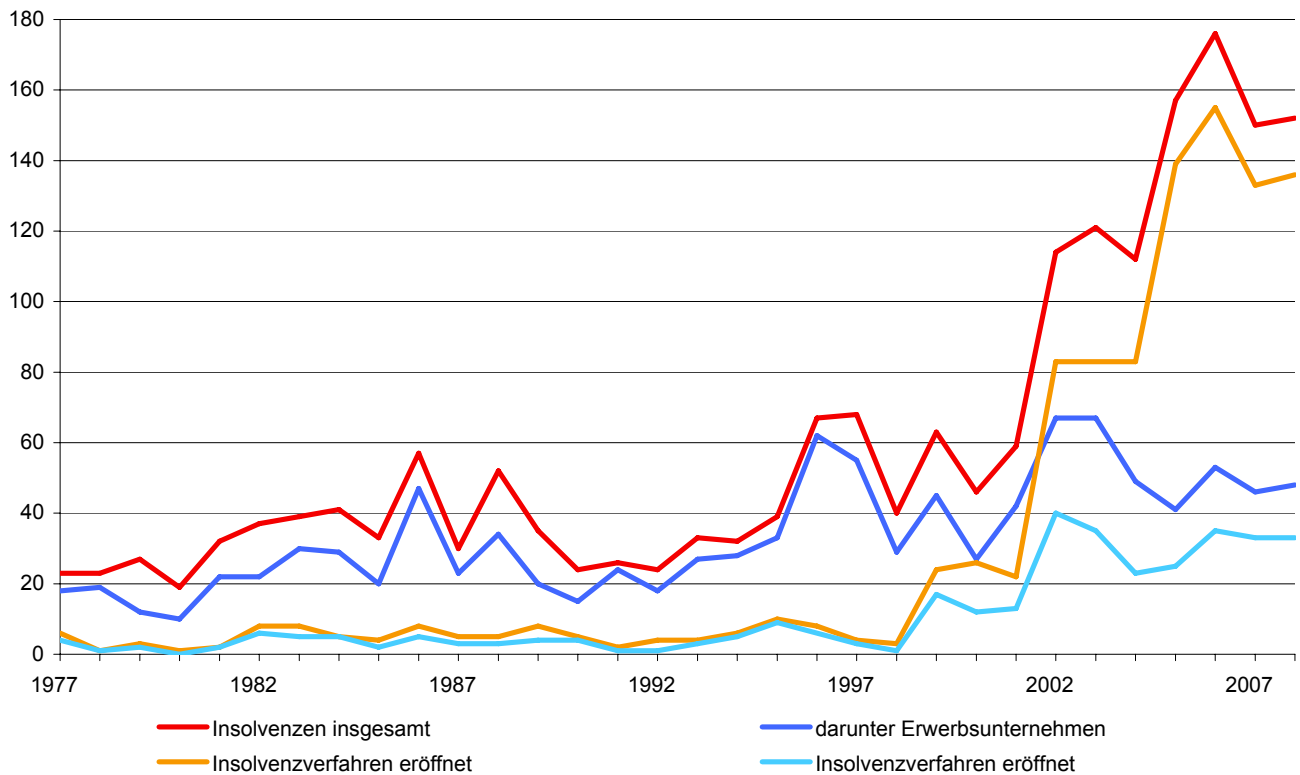

4.5 Betriebe im Verarbeitenden Gewerbe ¹⁾

Wirtschaftsgliederung	Betriebe (im Jahresdurchschnitt)				
	2004	2005	2006	2007	2008
Betriebe insgesamt	77	77	76	75	75
dav. Gewinnung v. Steinen u. Erden, sonstiger Bergbau	-	-	-	-	-
Verarbeitendes Gewerbe	77	77	76	75	75
darunter					
Ernährungsgewerbe	14	14	14	13	12
Textilgewerbe	-	-	-	-	-
Bekleidungsgewerbe	-	-	-	-	-
Verlags-, Druckgewerbe, Vervielfältigung	8	8	9	9	9
Chemische Industrie	2	2	2	2	2
Herstellung v. Gummi- u. Kunststoffwaren	2	2	2	2	2
Glasgewerbe, Keramik, Verarb. v. Steinen u. Erden	7	7	7	6	7
Metallerzeugung und -bearbeitung	1	1	1	1	1
Herstellung von Metallerzeugnissen	9	8	8	7	7
Maschinenbau	12	13	12	12	12
Herst. v. Büromaschinen, DV-Geräten u. -einrichtungen	1	1	1	1	1
Herst. v. Geräten d. Elektrizitätserzeugung, -verteilung u. ä.	12	12	11	10	10
Rundfunk-, Fernseh- u. Nachrichtentechnik	3	3	4	5	5
Medizin-, Mess-, Steuer- u. Regelungstechnik, Optik	3	3	3	3	3
Herstellung von Kraftwagen und Kraftwagenteilen	2	2	2	2	2
Herst. v. Möbeln, Schmuck, Musikinstr., Sportgeräten usw.	1	1	1	1	1
Recycling	.	.	.	1	1

¹⁾ Betriebe von Unternehmen mit 20 und mehr Beschäftigten

Quelle: Bayerisches Landesamt für Statistik und Datenverarbeitung

4.6 Beschäftigte im Verarbeitenden Gewerbe ¹⁾

Wirtschaftsgliederung	Beschäftigte				
	2004	2005	2006	2007	2008
Beschäftigte insgesamt	29.411	29.707	29.613	29.591	29.222
dav. Gewinnung v. Steinen u. Erden, sonstiger Bergbau	-	-	-	-	-
Verarbeitendes Gewerbe	29.411	29.707	29.613	29.591	29.222
darunter					
Ernährungsgewerbe	1.188	1.206	1.220	1.047	880
Textilgewerbe	-	-	-	-	-
Bekleidungs-gewerbe	-	-	-	-	-
Verlags-, Druckgewerbe, Vervielfältigung	682	666	610	645	642
Chemische Industrie
Herstellung v. Gummi- u. Kunststoffwaren
Glasgewerbe, Keramik, Verarb. v. Steinen u. Erden	289	267	253	223	246
Metallerzeugung und -bearbeitung
Herstellung von Metallerzeugnissen	617	601	618	655	631
Maschinenbau	516	470	419	439	439
Herst. v. Büromaschinen, DV-Geräten u. -einrichtungen
Herst. v. Geräten d. Elektrizitätserzeugung, -verteilung u. ä.	10.194	10.345	10.523	10.816	10.878
Rundfunk-, Fernseh- u. Nachrichtentechnik
Medizin-, Mess-, Steuer- u. Regelungstechnik, Optik	.	.	77	85	87
Herstellung von Kraftwagen und Kraftwagenteilen
Herst. v. Möbeln, Schmuck, Musikinstr., Sportgeräten usw.
Recycling

¹⁾ Betriebe von Unternehmen mit 20 und mehr Beschäftigten; bis zum Jahr 2006 Beschäftigte im Jahresdurchschnitt; ab dem Jahr 2007 Beschäftigte zum 30.09. des jeweiligen Jahres

Quelle: Bayerisches Landesamt für Statistik und Datenverarbeitung

4.7 Bruttolohn- und -gehaltsumme im Verarbeitenden Gewerbe ¹⁾

Wirtschaftsgliederung	Bruttolohn- und Bruttogehaltsumme in 1.000 €				
	2004	2005	2006	2007	2008
Bruttolohn- und Bruttogehaltsumme insgesamt	1.445.466	1.488.077	1.521.049	1.546.803	1.553.773
dav. Gewinnung v. Steinen u. Erden, sonstiger Bergbau	-	-	-	-	-
Verarbeitendes Gewerbe	1.445.466	1.488.077	1.521.049	1.546.803	1.553.773
darunter					
Ernährungsgewerbe	34.938	34.176	34.632	30.953	22.780
Textilgewerbe	-	-	-	-	-
Bekleidungs-gewerbe	-	-	-	-	-
Verlags-, Druckgewerbe, Vervielfältigung	25.946	25.668	23.567	26.041	24.817
Chemische Industrie
Herstellung v. Gummi- u. Kunststoffwaren
Glasgewerbe, Keramik, Verarb. v. Steinen u. Erden	9.695	9.116	8.543	7.707	8.489
Metallerzeugung und -bearbeitung
Herstellung von Metallerzeugnissen	19.774	19.942	19.829	21.231	22.586
Maschinenbau	16.443	14.664	13.298	14.485	15.388
Herst. v. Büromaschinen, DV-Geräten u. -einrichtungen
Herst. v. Geräten d. Elektrizitätserzeugung, -verteilung u. ä.	513.280	502.346	525.442	521.708	535.192
Rundfunk-, Fernseh- u. Nachrichtentechnik
Medizin-, Mess-, Steuer- u. Regelungstechnik, Optik	.	.	2.392	2.557	2.296
Herstellung von Kraftwagen und Kraftwagenteilen
Herst. v. Möbeln, Schmuck, Musikinstr., Sportgeräten usw.
Recycling

¹⁾ Betriebe von Unternehmen mit 20 und mehr Beschäftigten

Quelle: Bayerisches Landesamt für Statistik und Datenverarbeitung

4.8 Gesamtumsatz im Verarbeitenden Gewerbe ¹⁾

Wirtschaftsgliederung	Gesamtumsatz (ohne MwSt.) in 1.000 €				
	2004	2005	2006	2007	2008
Umsatz insgesamt	10.516.550	12.113.466	12.064.822	14.171.532	13.816.709
dav. Gewinnung v. Steinen u. Erden, sonstiger Bergbau	-	-	-	-	-
Verarbeitendes Gewerbe	10.516.550	12.113.466	12.064.822	14.171.532	13.816.709
darunter					
Ernährungsgewerbe	362.771	342.892	335.099	353.338	296.498
Textilgewerbe	-	-	-	-	-
Bekleidungs-gewerbe	-	-	-	-	-
Verlags-, Druckgewerbe, Vervielfältigung	104.386	114.247	115.711	135.227	141.737
Chemische Industrie
Herstellung v. Gummi- u. Kunststoffwaren
Glasgewerbe, Keramik, Verarb. v. Steinen u. Erden	33.674	28.951	34.783	42.922	45.596
Metallerzeugung und -bearbeitung
Herstellung von Metallerzeugnissen	69.907	72.084	80.920	92.998	88.712
Maschinenbau	49.647	44.194	49.603	54.461	73.010
Herst. v. Büromaschinen, DV-Geräten u. -einrichtungen
Herst. v. Geräten d. Elektrizitätserzeugung, -verteilung u. ä.	2.171.470	2.483.182	2.538.924	2.746.566	2.863.414
Rundfunk-, Fernseh- u. Nachrichtentechnik
Medizin-, Mess-, Steuer- u. Regelungstechnik, Optik	.	.	4.241	5.786	6.120
Herstellung von Kraftwagen und Kraftwagenteilen
Herst. v. Möbeln, Schmuck, Musikinstr., Sportgeräten usw.
Recycling

¹⁾ Betriebe von Unternehmen mit 20 und mehr Beschäftigten

Quelle: Bayerisches Landesamt für Statistik und Datenverarbeitung

4.9 Auslandsumsatz im Verarbeitenden Gewerbe ¹⁾

Wirtschaftsgliederung	Auslandsumsatz (ohne MwSt.) in 1.000 €				
	2004	2005	2006	2007	2008
Auslandsumsatz insgesamt	6.311.867	6.434.373	6.556.713	8.224.506	7.884.987
dav. Gewinnung v. Steinen u. Erden, sonstiger Bergbau	-	-	-	-	-
Verarbeitendes Gewerbe	6.311.867	6.434.373	6.556.713	8.224.506	7.884.987
darunter					
Ernährungsgewerbe	52.419	61.449	60.363	.	7.100
Textilgewerbe	-	-	-	-	-
Bekleidungs-gewerbe	-	-	-	-	-
Verlags-, Druckgewerbe, Vervielfältigung	.	1.325	1.130	1.475	2.108
Chemische Industrie
Herstellung v. Gummi- u. Kunststoffwaren
Glasgewerbe, Keramik, Verarb. v. Steinen u. Erden
Metallerzeugung und -bearbeitung
Herstellung von Metallerzeugnissen	.	27.961	.	.	.
Maschinenbau	14.320	14.503	13.727	9.814	29.056
Herst. v. Büromaschinen, DV-Geräten u. -einrichtungen
Herst. v. Geräten d. Elektrizitätserzeugung, -verteilung u. ä.	1.321.497	1.556.674	1.621.409	1.795.531	1.875.747
Rundfunk-, Fernseh- u. Nachrichtentechnik
Medizin-, Mess-, Steuer- u. Regelungstechnik, Optik	-	-	-	-	-
Herstellung von Kraftwagen und Kraftwagenteilen
Herst. v. Möbeln, Schmuck, Musikinstr., Sportgeräten usw.
Recycling

¹⁾ Betriebe von Unternehmen mit 20 und mehr Beschäftigten

Quelle: Bayerisches Landesamt für Statistik und Datenverarbeitung

4.10 Geleistete Arbeitsstunden im Verarbeitenden Gewerbe ¹⁾

Wirtschaftsgliederung	Arbeitsstunden in 1.000				
	2003	2004	2005	2006	2007
Arbeitsstunden insgesamt	42.068	44.410	43.980	43.349	.
dav. Gewinnung v. Steinen u. Erden, sonstiger Bergbau	-	-	-	-	.
Verarbeitendes Gewerbe	42.068	44.410	43.980	43.349	.
darunter					
Ernährungsgewerbe	2.004	2.003	2.028	1.990	.
Textilgewerbe	-	-	-	-	.
Bekleidungs-gewerbe	-	-	-	-	.
Verlags-, Druckgewerbe, Vervielfältigung	1.042	1.007	947	927	.
Chemische Industrie
Herstellung v. Gummi- u. Kunststoffwaren
Glasgewerbe, Keramik, Verarb. v. Steinen u. Erden	458	475	433	422	.
Metallerzeugung und -bearbeitung
Herstellung von Metallerzeugnissen	738	917	887	960	.
Maschinenbau	796	780	697	658	.
Herst. v. Büromaschinen, DV-Geräten u. -einrichtungen
Herst. v. Geräten d. Elektrizitätserzeugung, -verteilung u. ä.	14.170	15.618	16.426	16.199	.
Rundfunk-, Fernseh- u. Nachrichtentechnik
Medizin-, Mess-, Steuer- u. Regelungstechnik, Optik	146	.	.	103	.
Herstellung von Kraftwagen und Kraftwagenteilen
Herst. v. Möbeln, Schmuck, Musikinstr., Sportgeräten usw.
Recycling

¹⁾ Betriebe von Unternehmen mit 20 und mehr Beschäftigten; Daten für die Jahre 2007 und 2008 sind derzeit nicht verfügbar

Quelle: Bayerisches Landesamt für Statistik und Datenverarbeitung

4.11 Bauhauptgewerbe ¹⁾

	2004	2005	2006	2007	2008
Betriebe ²⁾	9	9	8	8	8
Beschäftigte ²⁾	1.199	1.097	964	1.156	1.177
darunter Arbeiter	905	815	716	.	.
dar. gewerbliche Auszubildende	23	22	26	.	.
Angestellte	294	282	248	.	.
ausländische Arbeitnehmer	76	57	49	.	.
Bruttolohnsumme (in 1.000 €)	29.313	26.509	23.998	.	.
Bruttogehaltsumme (in 1.000 €) ³⁾	14.080	13.202	11.219	43.597	45.266
Arbeitsstunden (in 1.000)	1.475	1.335	1.238	1.184	1.308
darunter im Wohnungsbau	208	138	96	105	86
im gewerbl. u. industr. Bau	441	382	367	376	398
im öffentl. u. Verkehrsbau	826	814	774	704	824
Umsatz (in 1.000 €)	165.706	150.384	148.764	158.275	183.848
darunter aus Wohnungsbau	23.573	16.410	9.542	6.881	5.655
aus gewerbl. u. industr. Bau	32.877	26.564	33.246	29.738	32.852
aus öffentl. u. Verkehrsbau	109.256	107.411	105.976	121.655	145.342
Auftragseingänge (in 1.000 €)	169.811	178.878	145.745	149.361	203.953
darunter aus Wohnungsbau	19.408	17.688	8.625	6.356	4.658
aus gewerbl. u. industr. Bau	31.901	35.678	26.408	39.822	37.699
aus öffentl. u. Verkehrsbau	118.503	125.512	110.711	103.184	161.596
Beschäftigte je 1.000 Einwohner ⁴⁾	8	7	7	8	8
Beschäftigte je Betrieb	133	122	121	145	147
Arbeitsstunden je Beschäftigten	1.230	1.217	1.284	1.024	1.111
Bruttolohn je Arbeiter (in €)	32.390	32.526	33.517	.	.
Bruttogehalt je Angestellten (in €) ⁵⁾	47.891	46.816	45.238	37.714	38.459
Umsatz je Beschäftigten (in €)	138.204	137.087	154.320	136.916	156.201

¹⁾ Ergebnisse der Betriebe von Unternehmen mit 20 oder mehr Beschäftigten; einschließlich Arbeitsgemeinschaften, vorbereitende Baustellenarbeiten, Hoch- und Tiefbau nach der Wirtschaftszweigsystematik WZ 93 bzw. WZ 2003

²⁾ im Jahresdurchschnitt

³⁾ ab dem Jahr 2007 Bruttolohn- und -gehaltsumme

⁴⁾ Gesamtbevölkerung (siehe Seite 52)

⁵⁾ ab dem Jahr 2007 Bruttolohn-/gehaltsumme je Beschäftigten

Quelle: Bayerisches Landesamt für Statistik und Datenverarbeitung - eigene Berechnungen

4.12 Verarbeitendes Gewerbe ¹⁾ nach Monaten

Monat	Beschäftigte					Gesamtumsatz (in 1.000 €)				
	2004	2005	2006	2007	2008	2004	2005	2006	2007	2008
Januar	29.399	29.547	29.615	28.549	28.291	757.338	974.200	779.593	1.077.097	1.209.061
Februar	29.326	29.700	29.610	28.601	28.285	878.170	941.668	980.089	1.052.965	1.215.165
März	29.187	29.626	29.681	28.574	28.250	1.014.289	1.078.476	1.120.848	1.258.014	1.146.445
April	29.249	29.657	29.563	28.478	28.047	869.764	1.036.796	919.344	1.095.009	1.267.835
Mai	29.259	29.650	29.578	28.517	28.015	814.048	1.050.097	1.099.336	1.193.895	1.240.128
Juni	29.359	29.642	29.487	28.512	28.012	871.921	1.043.151	961.670	1.181.080	1.279.641
Juli	29.081	29.565	29.561	28.481	27.995	824.639	950.419	968.326	1.271.600	1.240.069
August	29.572	29.618	29.713	28.523	27.994	815.926	1.005.589	975.605	1.019.442	869.898
September	29.532	29.810	29.838	28.570	28.131	897.734	968.911	1.080.080	1.216.410	1.260.565
Oktober	29.581	29.945	29.683	28.567	28.043	925.001	1.017.884	1.107.183	1.337.437	1.226.012
November	29.741	29.955	29.649	28.576	28.046	1.003.577	1.129.700	1.139.980	1.327.918	1.017.731
Dezember	29.678	29.857	29.562	28.513	27.744	857.839	921.494	915.589	993.572	655.566

¹⁾ Betriebe von Unternehmen mit 20 und mehr Beschäftigten; ab dem Jahr 2007 Betriebe mit 50 und mehr Tätigen Personen

Quelle: Bayerisches Landesamt für Statistik und Datenverarbeitung

4.13 Bauhauptgewerbe ¹⁾ nach Monaten

Monat	Beschäftigte					Gesamtumsatz (in 1.000 €)				
	2004	2005	2006	2007	2008	2004	2005	2006	2007	2008
Januar	830	778	668	588	732	37.363	31.045	36.680	8.149	2.996
Februar	813	710	581	572	802	4.545	3.150	4.719	6.550	3.957
März	934	795	644	833	861	5.918	4.541	2.537	5.947	4.616
April	1.236	1.130	994	880	1.313	6.832	6.052	3.990	8.319	17.073
Mai	1.298	1.219	1.063	1.343	1.328	7.645	6.384	6.595	12.098	17.663
Juni	1.321	1.229	1.078	1.382	1.318	9.411	11.009	7.698	15.751	19.012
Juli	1.331	1.229	1.136	1.384	1.309	13.299	10.064	7.586	7.763	23.285
August	1.345	1.231	1.146	1.396	1.309	11.211	13.390	11.897	16.424	17.246
September	1.350	1.240	1.169	1.405	1.302	16.198	12.367	8.733	15.711	21.931
Oktober	1.324	1.213	1.201	1.397	1.298	15.878	11.860	12.640	20.915	21.979
November	1.317	1.207	1.188	1.390	1.270	17.843	16.052	19.099	21.426	20.593
Dezember	1.290	1.187	699	1.299	1.287	19.565	24.468	26.591	19.221	13.495

¹⁾ Ergebnisse der Betriebe von Unternehmen mit 20 oder mehr Beschäftigten; einschließlich Arbeitsgemeinschaften, vorbereitende Baustellenarbeiten, Hoch- und Tiefbau nach der Wirtschaftszweigsystematik WZ 2003

Quelle: Bayerisches Landesamt für Statistik und Datenverarbeitung

4.14 Bruttoinlandsprodukt (BIP) und Bruttowertschöpfung (BWS) ¹⁾

	1980	1990	2000	2006	2007
Bruttoinlandsprodukt ²⁾ in Mio. €					
Deutschland	788.520	1.306.680	2.062.500	2.321.500	2.422.900
Bayern	135.799	239.352	359.376	412.759	433.041
Oberpfalz	10.152	18.182	27.727	31.705	33.785
Stadt Regensburg	2.567	4.803	7.494	8.559	9.300
1980 = 100	100	187	292	333	362
Anteil an Bayern in %	1,9	2,0	2,1	2,1	2,1
Anteil am Regierungsbezirk in %	25,3	26,4	27,0	27,0	27,5
je Erwerbstätigen in €	26.589	42.223	57.777	63.962	68.190
je Einwohner ³⁾ in €	19.608	39.714	59.882	65.791	70.605
Bruttowertschöpfung ⁴⁾ der Wirtschaftsbereiche insgesamt in Mio. €	2.330	4.368	6.744	7.717	8.334
davon Land- und Forstwirtschaft	5	6	4	5	5
Anteil an BWS in %	0,2	0,1	0,1	0,1	0,1
Oberpfalz Anteil an BWS in %	5,3	3,2	2,0	1,4	1,5
Bayern insgesamt in %	3,3	1,9	1,3	1,0	1,0
Produzierendes Gewerbe	730	1.593	2.595	3.052	3.458
Anteil an BWS in %	31,3	36,5	38,5	39,6	41,5
Oberpfalz Anteil an BWS in %	40,6	40,5	36,9	35,8	37,2
Bayern insgesamt in %	40,2	38,2	31,8	31,1	32,1
darunter Verarbeitendes Gewerbe	.	.	2.048	2.668	3.047
Anteil an BWS in %	.	.	30,4	34,6	36,6
Oberpfalz Anteil an BWS in %	.	.	27,3	28,6	29,8
Bayern insgesamt in %	.	.	25,2	25,6	26,5
Dienstleistungsbereiche	1.595	2.769	4.145	4.660	4.871
Anteil an BWS in %	68,5	63,4	61,5	60,4	58,4
Oberpfalz Anteil an BWS in %	54,1	56,3	61,1	62,8	61,4
Bayern insgesamt in %	56,4	59,8	66,8	68,0	66,9

¹⁾ Ergebnisse nach dem revidierten Europäischen System Volkswirtschaftlicher Gesamtrechnungen (ESVG 1995)

²⁾ das Bruttoinlandsprodukt ist derjenige Teil der wirtschaftl. Leistung einer Volkswirtschaft (Marktwert der Waren und Dienstleistungen), der während eines Beobachtungszeitraums innerhalb der Landesgrenzen erbracht wird, gleichgültig ob durch In- oder Ausländer erstellt

³⁾ Bevölkerung am Ort der Hauptwohnung (siehe Seite 52)

⁴⁾ die Bruttowertschöpfung der Wirtschaftsbereiche wird in der Regel durch Abzug der Vorleistungen von den Produktionswerten ermittelt

Quelle: Bayerisches Landesamt für Statistik und Datenverarbeitung

4.15 Gewerbean-, -ab- und -ummeldungen ¹⁾

	2004	2005	2006	2007	2008
Gewerbeanmeldungen insgesamt	1.706	1.536	1.495	1.522	1.553
davon Land- u. Forstwirtschaft	5	12	6	12	2
Fischerei und Fischzucht	-	-	-	-	-
Bergbau u. Gewinnung v. Steinen u. Erden	-	-	-	-	-
Verarbeitendes Gewerbe	60	44	62	95	71
Energie- und Wasserversorgung	9	11	16	26	31
Baugewerbe	90	84	81	83	71
Handel, Instandhaltung, Rep. v. Kfz. u. ä.	515	460	453	413	361
Gastgewerbe	158	167	131	122	142
Verkehr und Nachrichtenübermittlung	75	65	88	64	131
Kredit- und Versicherungsgewerbe	101	98	82	75	106
Grundstücks-, Wohnungswesen, Vermietung	472	423	403	391	38
Erziehung und Unterricht	16	21	15	15	37
Gesundheits-, Veterinär- und Sozialwesen	16	15	15	18	12
Öffentliche und persönliche Dienstleistungen	189	136	143	208	551
davon veranlasst durch Neuerrichtung ²⁾	1.380	1.152	1.154	1.190	1.235
Übernahme ³⁾	235	262	234	197	216
Zuzug	91	122	107	135	102
Gewerbeabmeldungen insgesamt	1.165	1.216	1.320	1.201	1.193
davon Land- u. Forstwirtschaft	2	3	3	14	3
Fischerei und Fischzucht	-	-	-	-	-
Bergbau u. Gewinnung v. Steinen u. Erden	-	-	1	-	-
Verarbeitendes Gewerbe	47	33	62	69	49
Energie- und Wasserversorgung	-	-	2	5	9
Baugewerbe	65	50	68	44	59
Handel, Instandhaltung, Rep. v. Kfz. u. ä.	382	400	398	376	339
Gastgewerbe	138	166	139	123	131
Verkehr und Nachrichtenübermittlung	51	64	63	54	112
Kredit- und Versicherungsgewerbe	68	71	69	78	73
Grundstücks-, Wohnungswesen, Vermietung	303	325	376	298	22
Erziehung und Unterricht	10	10	13	11	23
Gesundheits-, Veterinär- und Sozialwesen	5	4	13	10	13
Öffentliche und persönliche Dienstleistungen	94	90	113	119	360
davon veranlasst durch Aufgabe ⁴⁾	820	853	936	816	855
Übergabe ⁵⁾	222	208	187	182	183
Fortzug	123	155	197	203	155
Gewerbeummeldungen insgesamt	516	532	.	.	.

¹⁾ erfasst sind selbständige Gewerbebetriebe sowie Zweigniederlassungen und unselbständige Zweigstellen; nicht enthalten sind die An- und Abmeldungen von Automatenaufstellern und Reisegewerbe; wegen der Umstellung auf die neue Klassifikation der Wirtschaftszweige Ausgabe 2008 (WZ 2008), sind die Angaben zu den einzelnen Wirtschaftszweigen im Jahr 2008 mit den Vorjahren nicht vergleichbar

²⁾ Neugründung und Umwandlung ohne Zuzug aus dem Bereich einer anderen Gewerbebehörde

³⁾ beispielsweise durch Kauf, Gesellschaftereintritt, Rechtsformänderung

⁴⁾ Vollständige Aufgabe und Umwandlung ohne Fortzug in den Bereich einer anderen Gewerbebehörde

⁵⁾ beispielsweise durch Verkauf, Gesellschafteraustritt, Rechtsformänderung

Quelle: Bayerisches Landesamt für Statistik und Datenverarbeitung

4.16 Insolvenzverfahren

	2004	2005	2006	2007	2008
Insolvenzen insgesamt	112	157	176	150	152
davon eröffnet	83	139	155	133	136
mangels Masse abgelehnt	29	18	21	17	16
davon Unternehmen	49	41	53	46	48
übrige Gemeinschuldner	63	116	123	104	104
darunter Verbraucher	22	73	88	79	75
ehemals selbständig Tätige ¹⁾	37	38	32	20	27
geschätzte Höhe der geltend gemachten Forderungen (in Mio. €)	72,41	29,57	50,13	24,94	16,28
Betroffene Erwerbsunternehmen					
insgesamt	49	41	53	46	48
davon eröffnet	23	25	35	33	33
mangels Masse abgelehnt	26	16	18	13	15
darunter Verarbeitendes Gewerbe	6	1	2	2	5
Baugewerbe	4	6	5	5	7
Handel	14	9	18	8	9
Verkehr- u. Nachrichtenübermittlung	2	4	1	1	2
Dienstleistungsunternehmen	21	21	26	29	25
darunter Gastgewerbe	2	3	5	9	10
Grundstücks- u. Wohnungswesen	18	12	14	15	.
darunter Einzelunternehmen	12	16	19	20	20
Personengesellschaften	3	5	5	5	8
darunter GmbH & Co. KG	1	3	4	2	2
GmbH	33	19	27	20	18
AG	1	1	-	-	2
geschätzte Höhe der geltend gemachten Forderungen (in Mio. €)	29,67	16,89	38,04	15,87	6,97
betroffene Arbeitnehmer	109	110	421	122	43

¹⁾ mit Regel- oder Verbraucherinsolvenzverfahren

Quelle: Bayerisches Landesamt für Statistik und Datenverarbeitung

5

Arbeitsmarkt

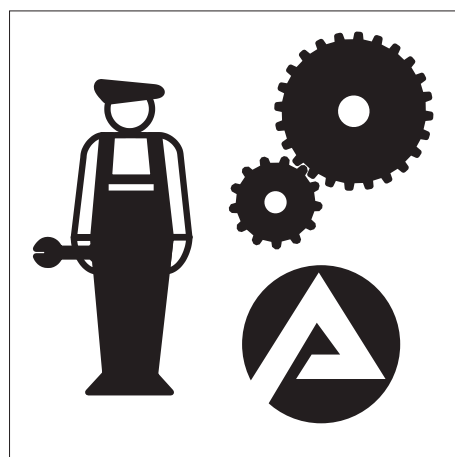

Angestellte (Industrie – Bruttomonatsverdienste)

Erfasst werden alle Angestellten (Personen, die der Angestelltenrentenversicherungspflicht unterliegen) der Stichprobenbetriebe mit Ausnahme der Teilzeitbeschäftigten, Auszubildenden, mithelfenden Familienangehörigen sowie der Personen, die wegen Krankheit, Einstellung oder wegen Entlassung nicht für den ganzen Erhebungsmonat entlohnt wurden. Nicht erfasst werden ferner Leitende Angestellte mit voller Aufsichts- und Dispositionsbefugnis.

Arbeiter (Industrie – Bruttostundenverdienste)

Erfasst werden alle Arbeiter (Personen, die der Arbeiterrentenversicherungspflicht unterliegen) der Stichprobenbetriebe mit Ausnahme der Teilzeitbeschäftigten, Auszubildenden, mithelfenden Familienangehörigen sowie der Personen, die wegen Krankheit, Einstellung oder wegen Entlassung nicht für den ganzen Erhebungsmonat entlohnt wurden.

Arbeitslose

sind Arbeitsuchende bis zur Vollendung des 65. Lebensjahres, die nicht oder weniger als 15 Stunden wöchentlich in einem Beschäftigungsverhältnis stehen, die nicht Schüler, Studenten oder Teilnehmer an Maßnahmen der beruflichen Weiterbildung, nicht arbeitsunfähig erkrankt, nicht Empfänger von Altersrente sind und für eine Arbeitsaufnahme sofort zur Verfügung stehen. Arbeitslose müssen sich bei ihrem zuständigen Arbeitsamt persönlich gemeldet haben. Teilnehmer an Maßnahmen der aktiven Arbeitsmarktpolitik gelten gemäß §16 Abs. 2 SGB III nicht als arbeitslos.

Arbeitslosenquote

Je nach dem Kreis der Erwerbstätigen unterscheidet man die Arbeitslosenquote **bezogen auf die abhängigen zivilen** Erwerbspersonen (prozentualer Anteil der Arbeitslosen an den sozialversicherungspflichtig und geringfügig Beschäftigten, Beamten - ohne Soldaten - und Arbeitslosen) und der Arbeitslosenquote **bezogen auf alle zivilen** Erwerbspersonen (Anteil der Arbeitslosen an den abhängig zivilen Erwerbstätigen – siehe oben - sowie Selbständigen und mithelfenden Familienangehörigen). Die Arbeitslosenquote ist in beiden Fällen wohnortbezogen.

Arbeitsortprinzip

Beschäftigte werden der Gemeinde zugeordnet, in der der Betrieb liegt, in dem sie beschäftigt sind.

Arbeitsuchende

sind Personen, die das 15. Lebensjahr vollendet haben, in der Bundesrepublik wohnen, sich wegen der Vermittlung in ein Beschäftigungsverhältnis von mehr als 7 Kalendertagen im In- oder Ausland beim Arbeitsamt gemeldet haben und die die angestrebte Arbeitnehmertätigkeit ausüben können und dürfen.

Bruttoverdienst

Alle Beträge, die dem Arbeitnehmer laufend (in jeder Abrechnungsperiode) vom Arbeitgeber gezahlt werden. Das sind der/das tarifliche oder frei vereinbarte Lohn/Gehalt einschließlich tariflicher und außer-

tariflicher Leistungs-, Sozial- und sonstiger Zulagen und Zuschläge. Bei Angestellten, die neben einem festen Gehalt laufend eine Umsatzprovision beziehen, wird die im Berichtsmonat gezahlte Provision berücksichtigt. Nicht zum Bruttoverdienst rechnen alle Beträge, die nicht der Erhebungszeit zuzuschreiben sind (z. B. Nachzahlungen) sowie Spesenersatz, Trennungsschädigungen, Auslösungen usw.. Nicht erfasst werden außerdem alle einmaligen Zahlungen, wie Gratifikationen, Jahresabschlussprämien, 13. Monatsgehalt, Gewinnbeteiligungen, zusätzliches Urlaubsgeld und unregelmäßig gezahlte vermögenswirksame Leistungen.

Langzeitarbeitslose

sind Personen, die ein Jahr und länger als arbeitslos gemeldet sind.

Sozialversicherungspflichtig Beschäftigte

sind alle Arbeitnehmer einschließlich der zu ihrer Berufsausbildung Beschäftigten, die kranken-, renten-, pflegeversicherungspflichtig und/oder beitragspflichtig nach dem Recht der Arbeitsförderung sind oder für die von den Arbeitgebern Beitragsanteile nach dem Recht der Arbeitsförderung entrichtet werden müssen. Wehr- und Zivildienstleistende gelten nur dann als sozialversicherungspflichtig Beschäftigte, wenn sie ihren Dienst aus einem weiterhin bestehenden Beschäftigungsverhältnis angetreten haben und nur wegen der Ableistung des Zivil- oder Wehrdienstes kein Entgelt erhalten.

Nicht zum Kreis der sozialversicherungspflichtig Beschäftigten zählen der weitaus überwiegende Teil der Selbständigen, die mithelfenden Familienangehörigen sowie die Beamten.

Ab dem Stichtag 01.04.1999 sind die gesetzlichen Regelungen zur Sozialversicherungspflicht geringfügiger Beschäftigungsverhältnisse grundlegend geändert worden. Nach der maßgebenden Regelung des § 8 SGB IV wird nach wie vor zwischen **geringfügig kurzfristigen Beschäftigungen** (als kurzfristig gilt eine Beschäftigung immer dann, wenn sie nach ihrer Eigenart oder im voraus vertraglich auf höchstens 2 Monate oder 50 Arbeitstage begrenzt ist) auf der einen und **geringfügig entlohnten Tätigkeiten** (als "geringfügig entlohnt" ist eine Tätigkeit dann zu klassifizieren, wenn die regelmäßige wöchentliche Arbeitszeit weniger als 15 Stunden beträgt und bestimmte Einkommensgrößen nicht überschritten werden) auf der anderen Seite unterschieden. Im Zuge der Modifizierung der gesetzlichen Neuregelung zum Stichtag 01.04.2003 ist die geringfügig entlohnte Tätigkeit schon dann gegeben, wenn bestimmte Einkommenshöchstgrenzen (derzeit 400 €) nicht überschritten werden, es wird also nicht mehr auf die wöchentliche Arbeitszeit abgestellt.

Mit der gesetzlichen Neuregelung sind Arbeitgeber verpflichtet, auch für Personen, die ausschließlich eine **geringfügig entlohnte Tätigkeit** ausüben, pauschalierte Beiträge zur Kranken- und Rentenversicherung zu entrichten. Personen, die als einzige Tätigkeit eine **geringfügig kurzfristige Beschäftigung** im Sinne des § 8 Abs. 1 SGB IV ausüben, bleiben auch nach der neuen Rechtslage frei von der Versicherungspflicht und gehören damit auch nicht zum Kreis der sozialversicherungspflichtig Beschäftigten.

Ausschließlich geringfügig entlohnte Personen, die nur wegen der gesetzlichen Neuregelung in den Kreis der sozialversicherungspflichtig Beschäftigten gelangt sind, sind in den Tabellen zu den sozialversicherungspflichtig Beschäftigten bis auf weiteres noch nicht enthalten.

Wohnortprinzip

Zuordnung der Beschäftigten zum Wohnort nach den dem Arbeitgeber mitgeteilten Angaben.

5.1 Sozialversicherungspflichtig Beschäftigte am Arbeitsort nach Wirtschaftsbereichen am 30.06.2008

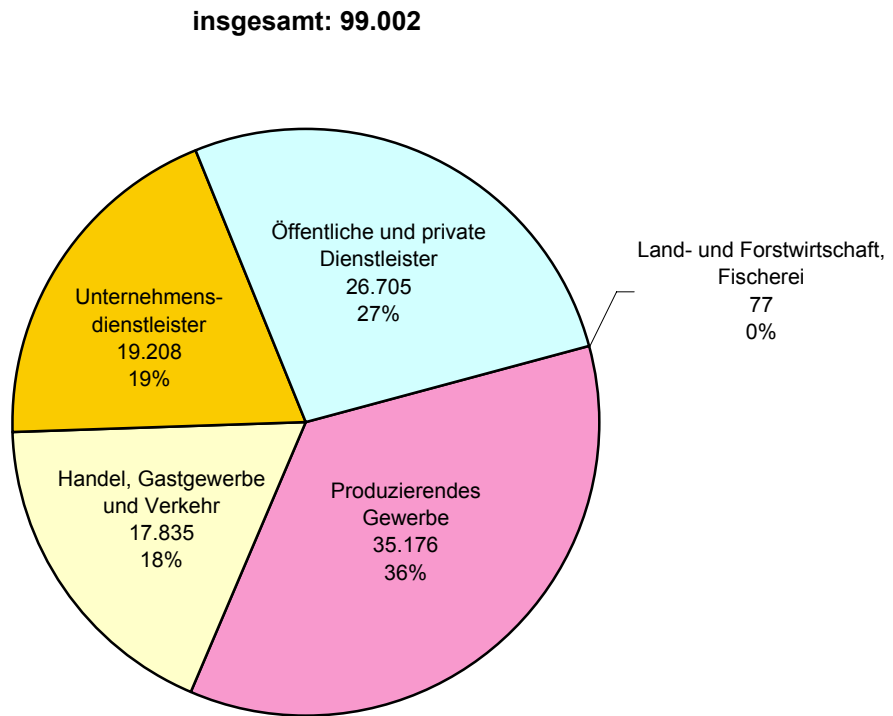

5.2 Sozialversicherungspflichtig Beschäftigte am Arbeitsort in den Jahren 1997 bis 2008

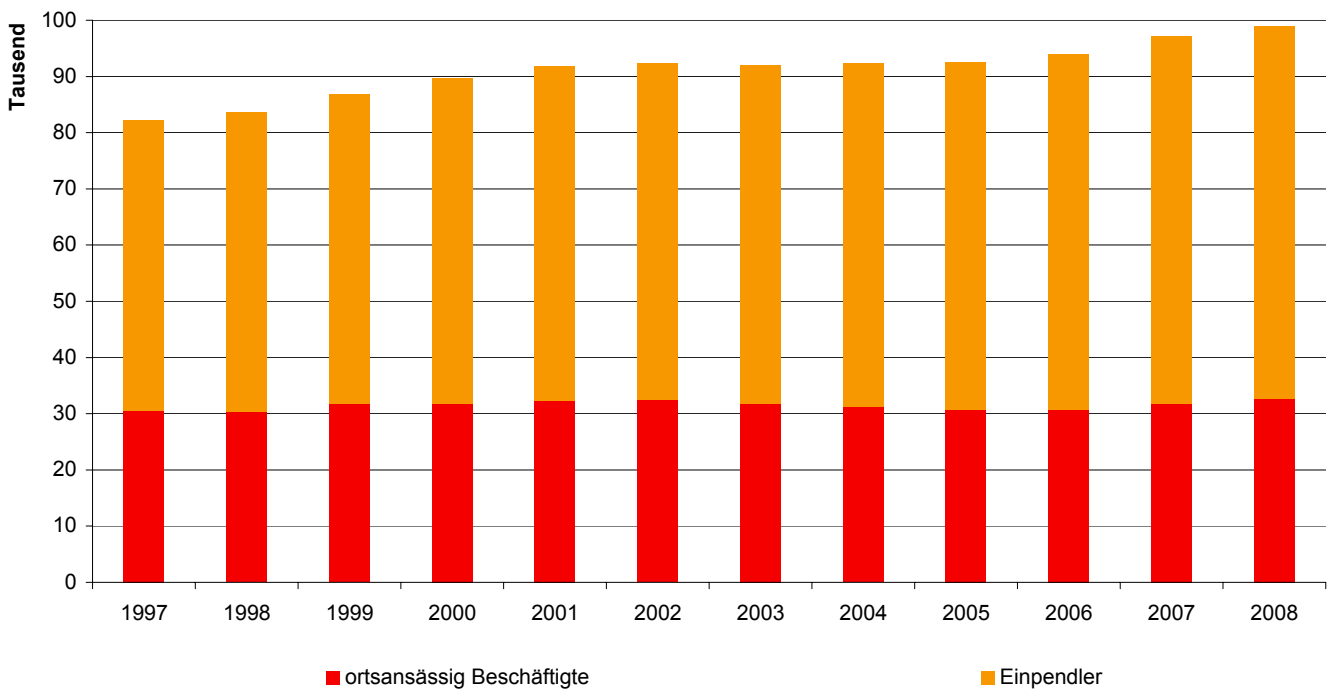

5.3 Arbeitslose im Bezirk der Hauptagentur für Arbeit Regensburg in den Jahren 1978 bis 2008

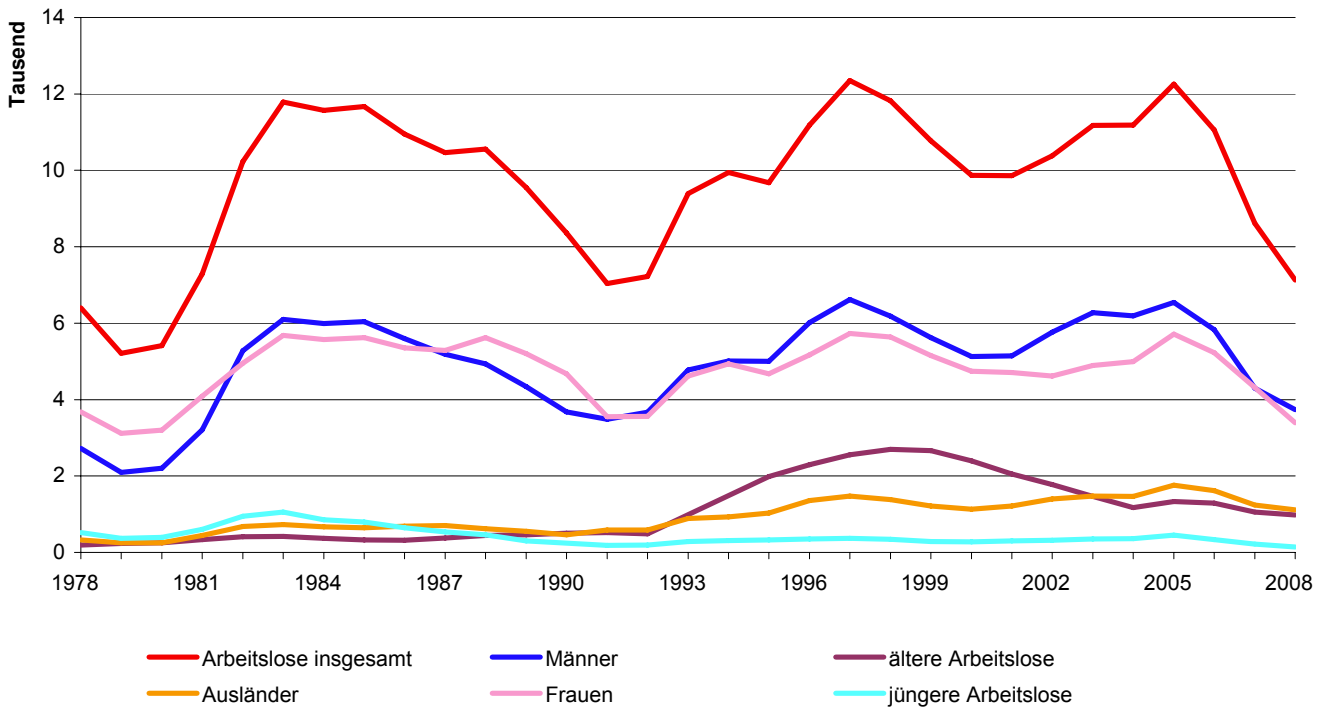

5.4 Arbeitslose im Stadtgebiet Regensburg im Jahresverlauf in den Jahren 2000 bis 2008

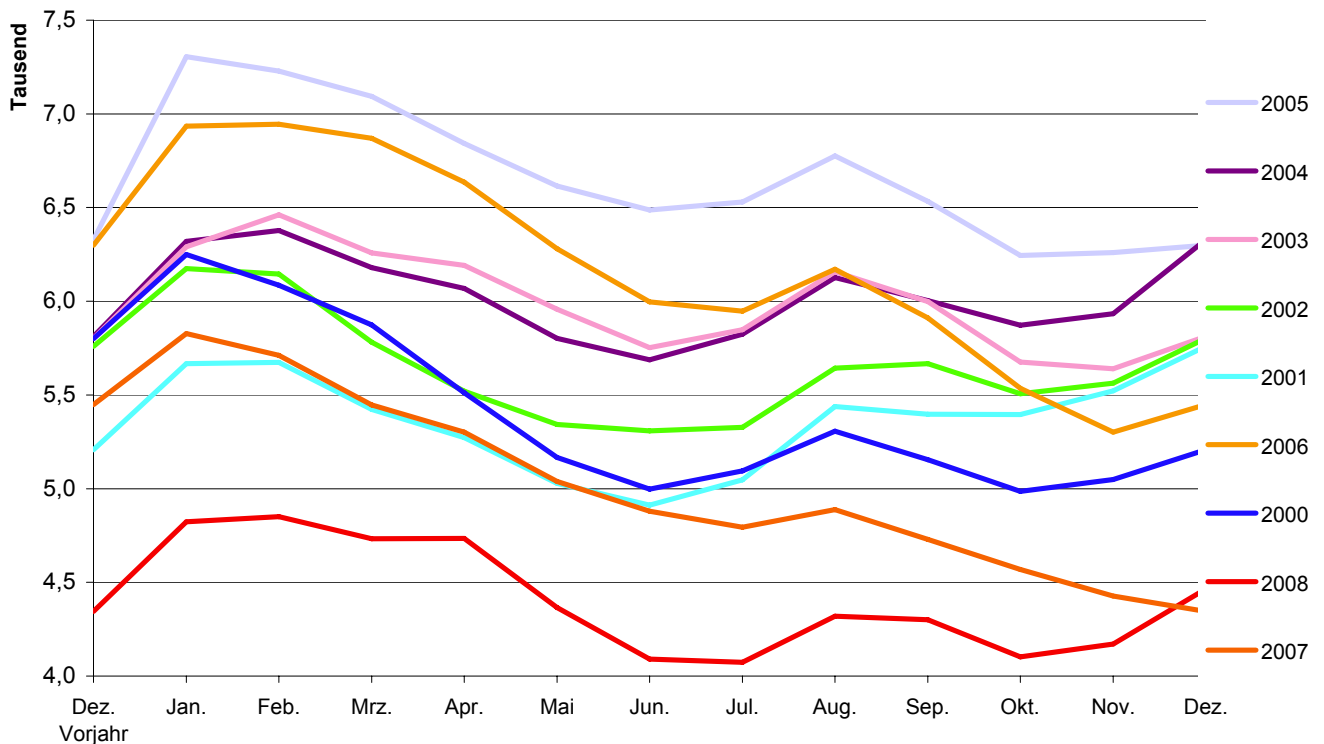

5.5 Sozialversicherungspflichtig beschäftigte Arbeitnehmer ¹⁾

	Beschäftigte insgesamt am 30.06.					darunter weiblich				
	2004	2005	2006	2007	2008	2004	2005	2006	2007	2008
Beschäftigte am Arbeitsort insgesamt	92.356	92.565	94.004	97.126	99.002	40.663	40.740	41.479	42.552	43.716
davon Arbeiter	39.332	11.380
Angestellte	53.024	29.283
davon Vollzeitbeschäftigte	75.625	75.636	76.317	78.088	78.928	26.908	26.801	26.978	27.077	27.544
Teilzeitbeschäftigte	16.689	16.892	17.656	19.001	20.027	13.737	13.922	14.488	15.456	16.145
davon deutsche Beschäftigte	87.613	87.751	89.093	91.800	93.545	38.751	38.795	39.460	40.425	41.472
ausländische Beschäftigte	4.713	4.771	4.894	5.310	5.441	1.900	1.926	2.014	2.122	2.241
davon in dem Wirtschaftsabschnitt ²⁾										
Land- und Forstwirtschaft, Fischerei	74	75	90	100	77	41	39	44	48	45
Produzierendes Gewerbe	33.420	34.035	34.400	35.201	35.176	7.578	7.699	7.894	7.978	7.851
davon Bergbau	138	23
Verarbeitendes Gewerbe	29.835	30.387	30.792	31.234	30.895	6.951	7.062	7.198	7.246	7.020
Energie- und Wasserversorgung	1.097	327
Baugewerbe	2.350	2.458	2.381	2.652	2.791	277	277	303	324	358
Handel, Gastgewerbe und Verkehr	18.871	18.601	18.647	18.778	17.835	9.054	8.931	8.856	8.886	8.602
davon Handel	11.698	11.635	11.555	11.585	.	6.280	6.271	6.134	6.123	.
Gastgewerbe	2.504	2.359	2.378	2.483	.	1.495	1.408	1.399	1.445	.
Verkehr u. Nachrichtenübermittlung	4.669	4.607	4.714	4.710	.	1.279	1.252	1.323	1.318	.
sonstige Dienstleistungen	39.991	39.852	40.866	43.047	45.913	23.990	24.070	24.685	25.640	27.217
davon Kredit- und Versicherungsgewerbe	3.373	3.220	3.142	2.998	2.943	1.749	1.681	1.684	1.606	1.594
Grundstückswesen ³⁾	11.908	11.898	12.607	14.533	.	5.750	5.732	5.978	6.641	.
Öffentliche Verwaltung u. ä.	6.102	6.147	6.014	5.899	.	3.371	3.419	3.353	3.318	.
Öffentl. und private Dienstleistungen	18.608	18.587	19.103	19.617	.	13.120	13.238	13.670	14.075	.
keine Angabe/nicht zuzuordnen	-	2	1	-	1	-	1	-	-	1
Beschäftigte am Wohnort insgesamt	42.318	41.907	42.452	44.175	45.647	20.072	19.912	20.225	20.638	21.437
Pendlersaldo ⁴⁾	50.038	50.658	51.552	52.951	53.355	20.591	20.828	21.254	21.914	22.279

¹⁾ erfasst sind alle Arbeitnehmer und Auszubildende, die kranken-, renten- und/oder pflegeversicherungspflichtig oder beitragspflichtig nach dem Arbeitsförderungsgesetz sind. Nicht enthalten sind Selbständige, mithelfende Familienangehörige, Beamte und ausschließlich geringfügig Beschäftigte sowie nicht der Versicherungspflicht unterliegende Arbeitnehmer

²⁾ nach der "Klassifikation der Wirtschaftszweige" (WZ 2003, WZ 2008); wegen der Umstellung auf die WZ 2008 sind die Daten der einzelnen Wirtschaftsabschnitte aus dem Jahr 2008 mit den Vorjahreszahlen nicht vergleichbar

³⁾ einschließlich Vermietungen und Dienstleistungen für Unternehmen

⁴⁾ Beschäftigte am Arbeitsort abzüglich Beschäftigte am Wohnort

Quelle: Bayerisches Landesamt für Statistik und Datenverarbeitung - eigene Berechnungen

5.6 Sozialversicherungspflichtig beschäftigte Arbeitnehmer ¹⁾ am Wohnort

	Beschäftigte insgesamt am 30.06.					darunter weiblich				
	2004	2005	2006	2007	2008	2004	2005	2006	2007	2008
Beschäftigte am Wohnort insgesamt	42.318	41.907	42.452	44.175	45.647	20.072	19.912	20.225	20.638	21.437
dar. ohne abgeschlossener Berufsausbildung	7.402	7.015	6.827	7.055	6.856	3.705	3.482	3.464	3.420	3.320
mit abgeschlossener Berufsausbildung	28.772	28.708	29.182	30.070	30.906	13.322	13.377	13.629	13.857	14.345
davon mit Abschluss an einer										
- Berufsfach-/Fachschule ²⁾	21.795	21.452	21.518	21.951	22.237	10.859	10.759	10.813	10.864	11.054
- Fachhochschule ³⁾	2.200	2.289	2.391	2.484	2.623	640	700	742	762	819
- Wissenschaftl. Hochschule/Universität ⁴⁾	4.777	4.967	5.273	5.635	6.046	1.823	1.918	2.074	2.231	2.472
darunter Auszubildende	2.221	2.131	2.072	2.091	2.061	1.114	1.072	1.057	1.061	995
davon im Alter von										
unter 20 Jahren	1.142	1.111	1.152	1.136	1.160	523	521	551	540	518
20 bis unter 25 Jahren	3.933	3.674	3.536	3.820	3.961	2.182	1.982	1.923	2.009	2.098
25 bis unter 30 Jahren	6.102	6.143	6.297	6.742	6.919	3.006	3.078	3.176	3.314	3.512
30 bis unter 40 Jahren	12.966	12.551	12.462	12.425	12.577	5.506	5.365	5.364	5.212	5.335
40 bis unter 50 Jahren	10.390	10.612	10.946	11.522	11.949	4.971	5.041	5.154	5.310	5.461
50 bis unter 55 Jahren	3.841	3.820	3.916	4.131	4.363	1.992	2.003	2.032	2.136	2.219
55 bis unter 60 Jahren	2.757	2.846	3.013	3.124	3.347	1.410	1.453	1.539	1.561	1.679
60 Jahren und älter	1.187	1.150	1.130	1.275	1.371	482	469	486	556	615

¹⁾ erfasst sind alle Arbeitnehmer und Auszubildende, die kranken-, renten- und/oder pflegeversicherungspflichtig oder beitragspflichtig nach dem Arbeitsförderungsgesetz sind. Nicht enthalten sind Selbständige, mithelfende Familienangehörige, Beamte und ausschließlich geringfügig Beschäftigte sowie nicht der Versicherungspflicht unterliegende Arbeitnehmer

²⁾ einschließlich abgeschlossene Lehr- und Anlernausbildung

³⁾ einschließlich Ingenieurschulen

⁴⁾ einschließlich Lehrerausbildung

Quelle: Bayerisches Landesamt für Statistik und Datenverarbeitung

5.7 Erwerbstätige ^{1) 2)}

J a h r	im Jahresdurchschnitt (in 1.000)							
	ins- gesamt	davon ³⁾						Öffentl. und private Dienst- leistungen
		Land- und Forstwirt- schaft	Produ- zierendes Gewerbe	darunter	Dienst- leistungs- bereiche insgesamt	Handel, Gastgewerbe, Verkehr	Finanzierung, Vermietung, Unternehmens- dienst- leistungen	
			Ver- arbeitendes Gewerbe					
1991	118,3	0,4	34,7	.	83,2	.	.	.
1992	121,6	0,3	36,0	.	85,3	.	.	.
1993	119,9	0,3	34,2	.	85,4	.	.	.
1994	121,7	0,3	34,1	.	87,4	.	.	.
1995	122,8	0,2	34,8	.	87,8	.	.	.
1996	122,5	0,2	33,9	26,0	88,3	31,0	15,7	41,7
1997	121,2	0,2	32,8	25,4	88,2	30,0	16,1	42,1
1998	125,1	0,2	34,0	27,1	90,8	30,5	17,4	42,9
1999	129,4	0,2	35,0	27,8	94,3	31,8	18,0	44,5
2000	129,7	0,2	35,6	29,3	93,9	32,1	18,7	43,1
2001	132,3	0,3	36,0	30,2	96,1	32,2	19,7	44,2
2002	131,2	0,3	35,0	30,1	95,9	31,1	20,1	44,6
2003	131,7	0,3	35,1	30,4	96,4	31,2	20,5	44,6
2004	131,7	0,3	35,5	30,9	96,0	31,6	21,4	43,0
2005	132,6	0,3	36,3	31,5	96,1	31,8	21,7	42,7
2006	133,8	0,2	36,6	31,9	97,0	31,5	22,7	42,8
2007	136,4	0,2	37,3	32,4	98,9	31,7	24,8	42,4

¹⁾ Ergebnisse nach dem revidierten Europäischen System Volkswirtschaftlicher Gesamtrechnungen (ESVG 1995)

²⁾ erfasst sind alle Erwerbstätigen (Arbeitnehmer, Selbständige, mithelfende Familienangehörige und Personen, die einen freien Beruf ausüben) nach dem Inlandskonzept (Arbeitsortskonzept) einschließlich geringfügiger Beschäftigungen

³⁾ nach dem Schwerpunkt des Betriebes auf der Grundlage der Klassifikation der Wirtschaftszweige (WZ 93 bzw. WZ 2003)

Quelle: Bayerisches Landesamt für Statistik und Datenverarbeitung

5.8 Arbeitnehmer ^{1) 2)}

J a h r	im Jahresdurchschnitt (in 1.000)							
	ins- gesamt	davon ³⁾						Öffentl. und private Dienst- leistungen
		Land- und Forstwirt- schaft	Produ- zierendes Gewerbe	darunter	Dienst- leistungs- bereiche insgesamt	Handel, Gastgewerbe, Verkehr	Finanzierung, Vermietung, Unternehmens- dienst- leistungen	
			Ver- arbeitendes Gewerbe					
1991	111,3	0,2	33,9	.	77,2	.	.	.
1992	114,5	0,2	35,2	.	79,2	.	.	.
1993	112,7	0,2	33,3	.	79,2	.	.	.
1994	114,2	0,1	33,2	.	80,9	.	.	.
1995	115,1	0,1	33,9	.	81,1	.	.	.
1996	114,5	0,1	33,0	25,5	81,4	28,1	13,4	39,9
1997	113,0	0,1	31,8	24,9	81,0	27,1	13,7	40,2
1998	116,8	0,1	33,1	26,6	83,6	27,7	14,9	41,1
1999	121,1	0,1	34,1	27,3	86,9	28,9	15,5	42,5
2000	121,5	0,1	34,7	28,8	86,7	29,3	16,2	41,2
2001	124,0	0,2	35,1	29,8	88,8	29,3	17,1	42,3
2002	122,8	0,2	34,1	29,6	88,5	28,3	17,5	42,7
2003	123,0	0,2	34,1	29,8	88,8	28,3	17,9	42,6
2004	122,8	0,2	34,6	30,3	88,0	28,6	18,6	40,8
2005	123,3	0,2	35,3	30,9	87,8	28,7	18,9	40,3
2006	124,3	0,1	35,6	31,3	88,6	28,5	19,7	40,4
2007	126,7	0,1	36,3	31,8	90,3	28,6	21,7	40,0

¹⁾ Ergebnisse nach dem revidierten Europäischen System Volkswirtschaftlicher Gesamtrechnungen (ESVG 1995)

²⁾ erfasst sind alle Arbeiter, Angestellte, Beamte, Richter, Berufssoldaten, Soldaten auf Zeit, Wehr- und Zivildienstleistende, Auszubildende, Praktikanten und Volontäre (einschließlich Heimarbeiter und geringfügig Beschäftigte) nach dem Inlandskonzept (Arbeitsortskonzept) einschließlich geringfügiger Beschäftigungen

³⁾ nach dem Schwerpunkt des Betriebes auf der Grundlage der Klassifikation der Wirtschaftszweige (WZ 93 bzw. WZ 2003)

Quelle: Bayerisches Landesamt für Statistik und Datenverarbeitung

5.9 Beschäftigte im Öffentlichen Dienst

	Zahl der Beschäftigten am 30.06.				
	2004	2005	2006	2007	2008
Vollzeitbeschäftigte insgesamt	15.883	15.531	15.580	13.897	14.407
davon Bund ¹⁾	3.494	3.149	2.943	2.794	2.466
darunter Eisenbahnvermögen	393	364	352	339	310
Land	8.092	7.841	7.979	5.994	6.173
Mittelbarer Öffentlicher Dienst ²⁾	871	1.119	1.255	2.842	3.125
Gemeinden /Gemeindeverbände	3.381	3.378	3.360	2.250	2.628
Verbände mit kommunalen Aufgaben ³⁾	45	44	43	17	15
davon Beamte, Richter u. Soldaten	8.183	7.945	7.880	7.497	7.445
Angestellte	6.081	5.922	7.323	6.396	6.957
Arbeiter	1.619	1.664	377	4	5
Teilzeitbeschäftigte insgesamt	6.072	6.300	6.718	5.990	6.350
davon Bund	432	411	437	426	404
darunter Eisenbahnvermögen	21	23	29	33	41
Land	3.605	3.658	3.928	3.144	3.163
Mittelbarer Öffentlicher Dienst ²⁾	351	397	458	1.231	1.491
Gemeinden /Gemeindeverbände	1.641	1.789	1.851	1.183	1.285
Verbände mit kommunalen Aufgaben ³⁾	43	45	44	6	7
davon Beamte und Richter	1.620	1.757	2.067	1.802	1.856
Angestellte	3.890	3.998	4.551	4.187	4.493
Arbeiter	562	545	100	1	1

¹⁾ einschließlich Berufs- und Zeitsoldaten

²⁾ Bundesagentur für Arbeit, Sozialversicherungsträger unter Aufsicht des Bundes oder des Landes einschl. Ersatzkassen und Zusatzversorgung der Gemeinden und Gemeindeverbände

³⁾ einschließlich Verwaltungsgemeinschaften

Quelle: Bayerisches Landesamt für Statistik und Datenverarbeitung

5.10 Ausgewählte Pendlerbewegungen ¹⁾

	Zahl der Pendler am 30.06.				
	2004	2005	2006	2007	2008
Einpendler insgesamt	61.119	61.911	63.179	65.334	66.396
darunter aus					
Landkreis Regensburg	33.234	33.412	33.835	34.250	34.727
Landkreis Schwandorf	6.117	6.311	6.311	6.481	6.520
Landkreis Kelheim	5.437	5.493	5.601	5.889	6.013
Landkreis Cham	2.717	2.632	2.659	2.693	2.646
Landkreis Neumarkt	1.310	1.299	1.371	1.388	1.443
Stadt Kelheim	805	803	829	.	963
Stadt Straubing	759	734	728	753	691
Stadt Neumarkt	169	164	177	.	185
Stadt Ingolstadt	125
Stadt Nürnberg	183	191	167	.	224
Stadt München	356	343	345	.	452
Reg.-Bez. Niederbayern	10.988	11.056	11.242	.	11.864
Reg.-Bez. Oberbayern	1.261	1.250	1.375	.	1.678
Neue Bundesländer	1.659	1.630	1.581	.	1.792
Auspendler insgesamt	11.081	11.253	11.627	12.383	13.041
darunter nach					
Landkreis Regensburg	4.464	4.351	4.481	4.756	5.060
Landkreis Schwandorf	717	758	769	839	831
Landkreis Kelheim	870	851	859	898	994
Landkreis Cham	192	222	270	301	329
Landkreis Neumarkt	146	180	202	198	193
Stadt Kelheim	175	181	188	.	238
Stadt Straubing	246	236	267	291	293
Stadt Neumarkt	44	67	71	.	60
Stadt Ingolstadt	.	.	.	166	131
Stadt Nürnberg	594	605	617	644	620
Stadt München	1.134	1.229	1.202	1.227	1.230
Reg.-Bez. Niederbayern	1.623	1.625	1.665	.	1.930
Reg.-Bez. Oberbayern	1.809	1.924	1.916	.	2.067
Neue Bundesländer	131	137	128	.	150
Interne Pendler ²⁾	31.237	30.654	30.825	31.792	32.606

¹⁾ der sozialversicherungspflichtig Beschäftigten

²⁾ Beschäftigte mit Wohnsitz und Arbeitsort im Stadtgebiet

Quelle: Arbeitsmarktbericht der Agentur für Arbeit Regensburg - eigene Berechnungen

5.11 Durchschnittliche Bruttostundenverdienste der Arbeiter in der Industrie

Wirtschaftsgliederung	Bruttostundenverdienste ¹⁾ in €									
	Männer					Frauen				
	2003	2004	2005	2006	2007	2003	2004	2005	2006	2007
Produzierendes Gewerbe insgesamt	16,05	16,37	16,57	16,67	.	12,22	12,49	12,63	12,71	.
Bergbau u. Gewinnung v. Steinen u. Erden	14,72	15,03	15,16	15,20	.	11,90	12,15	12,73	12,62	.
Verarbeitendes Gewerbe	16,25	16,59	16,80	16,94	.	12,21	12,48	12,62	12,71	.
dar. Ernährungsgewerbe u. Tabakverarbeitung	14,30	14,55	14,75	14,89	.	10,59	10,88	11,04	11,14	.
Textil- u. Bekleidungs-gewerbe	13,02	13,32	13,33	13,53	.	10,32	10,50	10,56	10,62	.
Ledergewerbe	12,05	12,14	12,19	12,27	.	9,84	9,88	9,92	10,09	.
Holzgewerbe (ohne Möbelherst.)	13,27	13,43	13,43	13,45	.	11,04	11,30	11,34	11,43	.
Papier-, Verlags- u. Druckgewerbe	16,40	16,65	16,79	16,91	.	12,15	12,26	12,34	12,40	.
Mineralölverarbeitung	20,50	20,94	20,90	21,44	.	13,70	14,49	15,03	15,34	.
Chemische Industrie	17,06	17,09	17,26	17,36	.	12,23	12,53	12,84	12,91	.
Herstellung von Gummi- u. Kunststoffwaren	14,34	14,56	14,74	14,84	.	11,03	11,21	11,25	11,36	.
Glasgewerbe, Keramik	14,26	14,45	14,46	14,56	.	10,99	11,07	11,19	11,37	.
Metallerzeugung, -bearbeitung, -erzeugnisse	15,63	15,92	16,12	16,40	.	11,94	12,18	12,24	12,36	.
Maschinenbau	16,62	17,03	17,26	17,45	.	13,41	13,77	13,99	14,17	.
Herst. v. Büromasch., DV-Geräte, Elektrotechn.	15,75	16,06	16,22	16,39	.	12,69	12,99	13,12	13,20	.
Fahrzeugbau	18,97	19,62	19,96	20,01	.	15,79	16,38	16,57	16,60	.
Luft- und Raumfahrzeugbau	18,54	18,61	19,06	19,29	.	15,92	16,19	16,78	17,23	.
Herst. von Möbeln, Schmuck, Musikinstrum.	14,09	14,30	14,41	14,50	.	11,24	11,33	11,41	11,50	.
Energie- und Wasserversorgung	17,86	18,40	19,03	19,48	.	13,95	14,24	14,20	14,45	.
Hoch- und Tiefbau	14,69	14,78	14,69	14,55	.	12,44	12,02	11,98	11,66	.

¹⁾ Durchschnitt im früheren Bundesgebiet; Daten für die Jahre 2007 und 2008 sind derzeit nicht verfügbar

Quelle: Statistisches Bundesamt

5.12 Durchschnittliche Bruttomonatsverdienste der Angestellten in der Industrie

Wirtschaftsgliederung	Bruttomonatsverdienste ¹⁾ in €									
	Männer					Frauen				
	2003	2004	2005	2006	2007	2003	2004	2005	2006	2007
Produzierendes Gewerbe insgesamt	4.124	4.202	4.271	4.327	.	2.961	3.037	3.098	3.156	.
Bergbau u. Gewinnung v. Steinen u. Erden	3.763	3.837	3.870	3.824	.	2.815	2.879	2.899	2.885	.
Verarbeitendes Gewerbe	4.150	4.236	4.306	4.367	.	2.990	3.069	3.132	3.189	.
dar. Ernährungsgewerbe u. Tabakverarbeitung	3.821	3.872	3.941	3.998	.	2.705	2.756	2.821	2.869	.
Textil- u. Bekleidungs-gewerbe	3.486	3.522	3.563	3.652	.	2.635	2.681	2.699	2.756	.
Ledergewerbe	3.640	3.715	3.806	3.882	.	2.611	2.701	2.776	2.881	.
Holzgewerbe (ohne Möbelherst.)	3.414	3.439	3.462	3.514	.	2.378	2.405	2.433	2.452	.
Papier-, Verlags- u. Druckgewerbe	3.932	4.007	4.043	4.061	.	2.930	2.996	3.020	3.043	.
Mineralölverarbeitung	5.049	5.103	5.172	5.256	.	3.738	3.728	3.852	3.963	.
Chemische Industrie	4.199	4.296	4.365	4.417	.	3.254	3.354	3.420	3.469	.
Herstellung von Gummi- u. Kunststoffwaren	3.765	3.852	3.900	3.933	.	2.678	2.742	2.792	2.825	.
Glasgewerbe, Keramik	3.710	3.783	3.821	3.862	.	2.675	2.729	2.774	2.806	.
Metallerzeugung, -bearbeitung, -erzeugnisse	3.909	3.998	4.046	4.115	.	2.767	2.849	2.900	2.967	.
Maschinenbau	4.122	4.206	4.268	4.326	.	2.909	2.991	3.053	3.122	.
Herst.v. Büromasch., DV-Geräte, Elektrotechn.	4.293	4.357	4.434	4.493	.	3.123	3.174	3.263	3.318	.
Fahrzeugbau	4.600	4.716	4.809	4.885	.	3.505	3.637	3.727	3.815	.
Luft- und Raumfahrzeugbau	4.573	4.603	4.719	4.739	.	3.492	3.677	3.803	3.874	.
Herst. von Möbeln, Schmuck, Musikinstrum.	3.568	3.649	3.698	3.751	.	2.555	2.611	2.643	2.682	.
Energie- und Wasserversorgung	3.879	3.950	4.044	4.068	.	2.869	2.963	3.059	3.132	.
Hoch- und Tiefbau	4.014	3.962	3.953	3.957	.	2.501	2.496	2.477	2.503	.

¹⁾ Durchschnitt im früheren Bundesgebiet; Daten für die Jahre 2007 und 2008 sind derzeit nicht verfügbar

Quelle: Statistisches Bundesamt

5.13 Arbeitslose und gemeldete Stellen im Bezirk ¹⁾ der Hauptagentur für Arbeit Regensburg

	2004				2005			
	31.03.	30.06.	30.09.	31.12.	31.03.	30.06.	30.09.	31.12.
Arbeitslose insgesamt	11.784	10.151	10.725	12.227	13.889	11.399	11.578	11.343
darunter in der Stadt Regensburg	6.180	5.688	6.004	6.329	7.093	6.487	6.534	6.299
davon Männer	6.988	5.559	5.544	6.618	8.088	5.944	5.783	6.075
Frauen	4.796	4.592	5.181	5.609	5.801	5.455	5.795	5.268
davon Angestellte	4.500	4.418	4.931	4.968	5.057	4.668	4.924	4.450
Arbeiter	7.284	5.733	5.794	7.259	8.832	6.731	6.654	6.893
darunter Jüngere unter 25 Jahren	1.584	1.195	1.616	1.786	2.120	1.539	1.793	1.507
dar. Jugendliche unter 20 Jahre	330	253	442	438	476	308	493	360
50 Jahre und älter	2.745	2.540	2.557	2.877	3.231	2.822	2.753	2.792
55 Jahre und älter	1.205	1.111	1.115	1.292	1.459	1.272	1.236	1.322
Langzeitarbeitslose ²⁾	2.846	2.884	3.023	3.178	3.294	3.143	3.371	3.390
Schwerbehinderte	747	718	736	777	814	693	695	686
Ausländer	1.565	1.365	1.389	1.612	1.915	1.653	1.644	1.693
davon Vollzeitarbeitslose	10.237	8.739	9.196	10.586	12.069	9.518	9.562	9.403
Teilzeitarbeitslose	1.547	1.412	1.529	1.641	1.820	1.881	2.016	1.940
Arbeitslosenquote ³⁾	7,2	6,2	6,6	7,5	8,5	6,9	7,0	6,9
Arbeitslosenquote ⁴⁾	8,0	6,9	7,3	8,3	9,5	7,7	7,8	7,7
darunter in der Stadt Regensburg	10,1	9,3	9,8	10,4	11,6	10,6	10,7	10,3
gemeldete Stellen	1.157	1.487	1.606	1.165	1.126	1.344	1.728	1.623
gemeldete Stellen auf 100 Arbeitslose	9,8	14,6	15,0	9,5	8,1	11,8	14,9	14,3

¹⁾ Stadt und Landkreis Regensburg

²⁾ 1 Jahr und länger arbeitslos

³⁾ Arbeitslose in % aller zivilen Erwerbspersonen

⁴⁾ Arbeitslose in % der abhängigen zivilen Erwerbspersonen

2006				2007				2008			
31.03.	30.06.	30.09.	31.12.	31.03.	30.06.	30.09.	31.12.	31.03.	30.06.	30.09.	31.12.
12.944	10.272	10.385	9.700	10.123	8.099	7.800	7.205	7.918	6.447	6.738	7.203
6.869	5.997	5.911	5.449	5.446	4.879	4.730	4.345	4.733	4.090	4.301	4.465
7.474	5.319	5.036	4.855	5.317	3.946	3.670	3.635	4.343	3.239	3.355	3.943
5.470	4.953	5.349	4.845	4.806	4.153	4.130	3.570	3.575	3.208	3.383	3.260
4.518	4.045	4.407	4.172
8.426	6.227	5.978	5.528
1.784	1.236	1.435	979	1.096	774	933	645	833	522	713	600
390	280	389	236	258	162	270	141	184	109	184	114
3.062	2.525	2.541	2.433	2.568	2.190	1.998	1.861	2.027	1.799	1.829	2.046
1.466	1.194	1.227	1.183	1.218	1.032	951	866	978	924	975	1.118
3.616	3.440	3.410	3.141	2.912	2.536	2.345	2.143	2.144	1.935	1.912	1.765
764	718	726	688	713	663	634	576	616	565	596	635
1.868	1.523	1.527	1.410	1.400	1.158	1.124	1.151	1.215	1.019	1.034	1.162
.
.
7,9	6,2	6,3	5,8	6,1	4,8	4,6	4,2	4,7	3,8	3,9	4,2
8,8	6,9	7,0	6,6	6,8	5,4	5,2	4,8	5,3	4,3	4,5	4,8
11,2	9,8	9,6	8,9	8,9	7,9	7,7	7,0	7,7	6,5	6,9	7,1
1.956	2.336	3.224	1.738	2.540	2.474	2.854	2.244	2.052	2.067	1.707	1.220
15,1	22,7	31,0	17,9	25,1	30,5	36,6	31,1	25,9	32,1	25,3	16,9

Quelle: Arbeitsmarktbericht der Agentur für Arbeit Regensburg - eigene Berechnungen

5.14 Arbeitslose nach Berufsgruppen im Bezirk ¹⁾ der Hauptagentur für Arbeit Regensburg

	Arbeitslose ²⁾					in % aller Arbeitslosen				
	2004	2005	2006	2007	2008	2004	2005	2006	2007	2008
Arbeitslose insgesamt	10.188	11.399	10.289	8.096	6.447	100,0	100,0	100,0	100,0	100,0
Ia Pflanzenbau, Tierzucht, Fischer 01-06	130	123	81	93	78	1,3	1,1	0,8	1,1	1,2
Ila Bergleute, Mineralgewinner 07-09	3	5	-	.	.	0,0	0,0	-	.	.
IIla Steinbearbeiter, Baustoffhersteller 10-11	13	9	5	9	3	0,1	0,1	0,0	0,1	0,0
IIlb Keramiker, Glasmacher 12-13	24	21	7	.	8	0,2	0,2	0,1	.	0,1
IIlc Chemiarbeiter, Kunststoffverarbeiter 14-15	42	48	23	17	17	0,4	0,4	0,2	0,2	0,3
IIld Papierhersteller, -verarb. Druck 16-17	72	74	42	40	32	0,7	0,6	0,4	0,5	0,5
IIle Holzaufbereiter, -warenfertiger, -verw. 18	18	20	4	5	3	0,2	0,2	0,0	0,1	0,0
IIlf Metallerzeuger, -bearbeiter 19-24	148	161	86	41	24	1,5	1,4	0,8	0,5	0,4
IIlg Schlosser, Mechaniker, zugeord. 25-30	653	762	458	261	169	6,4	6,7	4,5	3,2	2,6
IIlh Elektriker 31	259	281	155	96	61	2,5	2,5	1,5	1,2	0,9
IIli Montierer, Metallberufe, a.n.g. 32	537	481	481	194	256	5,3	4,2	4,7	2,4	4,0
IIlk Textil-, Bekleidungsberufe 33-36	128	149	89	55	43	1,3	1,3	0,9	0,7	0,7
IIIm Lederhersteller, Leder-, Fellverarbeiter 37	20	49	26	8	7	0,2	0,4	0,3	0,1	0,1
IIIn Ernährungsberufe 39-43	456	546	437	388	299	4,5	4,8	4,2	4,8	4,6
IIIo Bauberufe 44-47	376	369	181	143	108	3,7	3,2	1,8	1,8	1,7
IIIp Bau-, Raumausstatter, Polsterer 48-49	133	161	121	56	63	1,3	1,4	1,2	0,7	1,0
IIIq Tischler, Modellbauer 50	112	135	84	39	44	1,1	1,2	0,8	0,5	0,7
IIIr Maler, Lackierer, verwandte Berufe 51	149	177	141	63	63	1,5	1,6	1,4	0,8	1,0
IIIs Warenprüfer, Versandfertigmacher 52	251	288	197	194	148	2,5	2,5	1,9	2,4	2,3
IIIt Hilfsarbeiter ohne Angaben 53	10	61	361	564	568	0,1	0,5	3,5	7,0	8,8
IIIt Maschinist, zugehörige Berufe 54	55	61	50	37	31	0,5	0,5	0,5	0,5	0,5
IVa Ing., Chemiker, Physiker, Mathematiker 60-61	267	244	158	85	97	2,6	2,1	1,5	1,0	1,5
IVb Techniker, Techn. Sonderfachkräfte 62-63	226	230	167	103	78	2,2	2,0	1,6	1,3	1,2
Va Warenkaufleute 68	1.012	1.090	951	896	681	9,9	9,6	9,2	11,1	10,6
Vb Dienstleistungskaufleute, zugeh. 69-70	224	245	187	161	122	2,2	2,1	1,8	2,0	1,9
Vc Verkehrsberufe 71-74	1.107	1.187	1.038	878	696	10,9	10,4	10,1	10,8	10,8
Vd Organisations-, Verwaltungs-, Büroberufe 75-78	1.427	1.508	1.369	1.209	814	14,0	13,2	13,3	14,9	12,6
Ve Ordnungs-, Sicherheitsberufe 79-81	207	257	361	295	280	2,0	2,3	3,5	3,6	4,3
Vf Schriftschaf., -ordn., Künstl. 82-83	179	162	150	128	89	1,8	1,4	1,5	1,6	1,4
Vg Gesundheitsdienstberufe 84-85	412	462	412	267	211	4,0	4,1	4,0	3,3	3,3
Vh Soz., Erzieh., geist. u. naturwiss. Berufe 86-89	609	646	558	497	344	6,0	5,7	5,4	6,1	5,3
Vi Allg. Dienstleistungsberufe 90-93	887	1.234	1.315	1.059	842	8,7	10,8	12,8	13,1	13,1
Vla Sonstige Arbeitskräfte 97-99	42	153	441	48	24	0,4	1,3	4,3	0,6	0,4
ZZ Keine Angabe	-	-	153	164	143	-	-	1,5	2,0	2,2

¹⁾ Stadt und Landkreis Regensburg

²⁾ Stand jeweils im Juni des Jahres

Quelle: Statistik der Bundesagentur für Arbeit - Arbeitsmarktstatistik - eigene Berechnungen

5.15 Gemeldete Stellen nach Berufsgruppen im Bezirk ¹⁾ der Hauptagentur für Arbeit Regensburg

	gemeldete Stellen ²⁾					in % aller gemeldeten Stellen				
	2004	2005	2006	2007	2008	2004	2005	2006	2007	2008
gemeldete Stellen insgesamt	1.487	1.344	2.336	2.474	2.067	100,0	100,0	100,0	100,0	100,0
Ia Pflanzenbau, Tierzucht, Fischer 01-06	79	11	43	66	56	5,3	0,8	1,8	2,7	2,7
IIIa Steinbearbeiter, Baustoffhersteller 10-11	.	7	.	11	-	.	0,5	.	0,4	-
IIIb Keramiker, Glasmacher 12-13	-	-	-	.	-	-	-	-	.	-
IIIc Chemiarbeiter, Kunststoffverarbeiter 14-15	5	.	12	6	7	0,3	.	0,5	0,2	0,3
IIId Papierhersteller, -verarb. Druck 16-17	3	3	7	8	15	0,2	0,2	0,3	0,3	0,7
IIIe Holzaufbereiter, Holzwarenfertiger 18	4	-	.	5	.	0,3	-	.	0,2	.
IIIf Metallerzeuger, -bearbeiter 19-24	57	68	130	109	85	3,8	5,1	5,6	4,4	4,1
IIIg Schlosser, Mechaniker, zugeord. 25-30	174	184	321	309	220	11,7	13,7	13,7	12,5	10,6
IIIh Elektriker 31	105	73	160	125	168	7,1	5,4	6,8	5,1	8,1
IIIi Montierer, Metallberuf, a.n.g. 32	141	40	151	74	43	9,5	3,0	6,5	3,0	2,1
IIIk Textil-, Bekleidungsberufe 33-36	8	7	.	3	3	0,5	0,5	.	0,1	0,1
IIIl Lederhersteller, Leder-, Fellverarbeiter 37	-	.	-	-	.	-	.	-	-	.
IIIm Ernährungsberufe 39-43	70	42	75	66	54	4,7	3,1	3,2	2,7	2,6
III n Bauberufe 44-47	16	24	65	33	37	1,1	1,8	2,8	1,3	1,8
III o Bau-, Raumausstatter, Polsterer 48-49	34	35	69	25	21	2,3	2,6	3,0	1,0	1,0
III p Tischler, Modellbauer 50	19	15	37	39	32	1,3	1,1	1,6	1,6	1,5
III q Maler, Lackierer, verwandte Berufe 51	38	46	54	29	55	2,6	3,4	2,3	1,2	2,7
III r Warenprüfer, Versandfertigmacher 52	.	26	13	61	50	.	1,9	0,6	2,5	2,4
III s Hilfsarbeiter ohne Angaben 53	50	142	193	292	111	3,4	10,6	8,3	11,8	5,4
III t Maschinist, zugehörige Berufe 54	6	4	61	16	12	0,4	0,3	2,6	0,6	0,6
IVa Ing., Chemiker, Physiker, Mathematiker 60-61	54	59	79	59	28	3,6	4,4	3,4	2,4	1,4
IVb Techniker, Techn. Sonderfachkräfte 62-63	43	47	55	76	78	2,9	3,5	2,4	3,1	3,8
Va Warenkaufleute 68	134	112	118	147	144	9,0	8,3	5,1	5,9	7,0
Vb Dienstleistungskaufleute, zugeh. 69-70	43	48	51	96	92	2,9	3,6	2,2	3,9	4,5
Vc Verkehrsberufe 71-74	99	66	194	235	170	6,7	4,9	8,3	9,5	8,2
Vd Organisations-, Verwaltungs-, Büroberufe 75-78	103	119	146	181	230	6,9	8,9	6,3	7,3	11,1
Ve Ordnungs-, Sicherheitsberufe 79-81	21	15	24	32	37	1,4	1,1	1,0	1,3	1,8
Vf Schriftschaf., -ordn., Künstl. 82-83	3	4	14	7	12	0,2	0,3	0,6	0,3	0,6
Vg Gesundheitsdienstberufe 84-85	48	44	57	96	115	3,2	3,3	2,4	3,9	5,6
Vh Soz., Erzieh.-, geist. u. naturwiss. Berufe 86-89	50	46	84	63	82	3,4	3,4	3,6	2,5	4,0
Vi Allg. Dienstleistungsberufe 90-93	77	54	117	147	108	5,2	4,0	5,0	5,9	5,2
Vla Sonstige Arbeitskräfte 97-99	-	-	.	56	-	-	-	.	2,3	-

¹⁾ Stadt und Landkreis Regensburg

²⁾ Stand jeweils im Juni des Jahres

Quelle: Statistik der Bundesagentur für Arbeit - Arbeitsmarktstatistik - eigene Berechnungen

5.16 Arbeitslose im Stadtgebiet Regensburg

	2004				2005			
	31.03.	30.06.	30.09.	31.12.	31.03.	30.06.	30.09.	31.12.
Arbeitslose insgesamt	6.180	5.688	6.004	6.329	7.093	6.487	6.534	6.299
davon männlich	3.711	3.273	3.318	3.583	4.113	3.574	3.486	3.496
weiblich	2.469	2.415	2.686	2.746	2.980	2.913	3.048	2.803
davon Arbeiter	3.844	3.337	3.402	3.704	4.417	3.941	3.918	3.902
davon männlich	2.788	2.330	2.343	2.601	3.119	2.638	2.555	2.611
weiblich	1.056	1.007	1.059	1.103	1.298	1.303	1.363	1.291
Angestellte	2.336	2.351	2.602	2.625	2.676	2.546	2.616	2.397
davon männlich	923	943	975	982	994	936	931	885
weiblich	1.413	1.408	1.627	1.643	1.682	1.610	1.685	1.512
darunter Ausländer	1.182	1.050	1.085	1.180	1.432	1.290	1.276	1.294
davon männlich	778	677	673	743	891	769	717	771
weiblich	404	373	412	437	541	521	559	523
darunter unter 20 Jahre	137	123	192	146	187	163	251	194
davon männlich	86	71	105	85	117	95	134	112
weiblich	51	52	87	61	70	68	117	82
darunter unter 25 Jahre	746	627	806	769	980	844	942	831
davon männlich	481	369	444	440	591	489	529	482
weiblich	265	258	362	329	389	355	413	349
dar. mehr als 6 Mon. arbeitslos	135	172	151	155	224	251	246	193
davon männlich	85	102	85	96	130	136	136	108
weiblich	50	70	66	59	94	115	110	85
darunter 55 Jahre und älter	594	576	578	613	684	650	645	680
davon männlich	339	315	316	341	382	346	332	363
weiblich	255	261	262	272	302	304	313	317
darunter Schwerbehinderte	379	378	381	401	413	368	394	382
davon männlich	231	219	226	242	259	214	229	226
weiblich	148	159	155	159	154	154	165	156
darunter Teilzeitarbeitslose	679	603	669	721	758	845	913	899
davon männlich	44	34	26	32	37	56	62	79
weiblich	635	569	643	689	721	789	851	820
darunter Langzeitarbeitslose ¹⁾	1.443	1.700	1.796	1.886	1.963	1.934	2.063	2.034
davon männlich	830	994	1.038	1.077	1.142	1.088	1.115	1.112
darunter älter als 25 Jahre	807	964	1.010	1.052	1.102	1.062	1.079	1.080
weiblich	613	706	758	809	821	846	948	922
darunter älter als 25 Jahre	599	689	744	792	800	823	920	895
Arbeitslosenquote ²⁾	9,0	8,3	8,8	9,2	10,3	9,5	9,5	9,2
Arbeitslosenquote ³⁾	10,1	9,3	9,8	10,4	11,6	10,6	10,7	10,3

¹⁾ 1 Jahr und länger arbeitslos

²⁾ Arbeitslose in % aller zivilen Erwerbspersonen

³⁾ Arbeitslose in % der abhängigen zivilen Erwerbspersonen

2006				2007				2008			
31.03.	30.06.	30.09.	31.12.	31.03.	30.06.	30.09.	31.12.	31.03.	30.06.	30.09.	31.12.
6.869	5.997	5.911	5.449	5.446	4.879	4.730	4.345	4.733	4.090	4.301	4.465
3.943	3.304	3.046	2.867	2.905	2.498	2.371	2.264	2.573	2.109	2.207	2.445
2.926	2.693	2.865	2.582	2.541	2.381	2.359	2.081	2.160	1.981	2.094	2.020
4.446	1.189
3.066	677
1.380	512
2.423	4.808
877	2.627
1.546	2.181
1.428	1.189	1.167	1.070	1.043	918	885	898	956	826	844	935
863	677	614	562	577	472	439	464	519	418	417	495
565	512	553	508	466	446	446	434	437	408	427	440
182	135	169	98	114	79	147	50	100	59	90	55
115	82	92	58	71	39	73	29	54	31	49	28
67	53	77	40	43	40	74	21	46	28	41	27
910	663	721	470	522	420	505	306	419	295	388	299
560	391	386	274	292	245	259	171	248	158	204	178
350	272	335	196	230	175	246	135	171	137	184	121
229	225	171	90	100	82	61	38	35	28	27	17
125	129	98	54	52	47	27	19	12	11	.	.
104	96	73	36	48	35	34	19	23	17	.	.
720	632	655	567	587	551	521	481	522	513	555	606
387	340	343	298	317	292	269	249	291	279	288	340
333	292	312	269	270	259	252	232	231	234	267	266
421	423	426	404	417	403	375	345	370	339	358	395
255	248	255	226	257	237	216	206	213	197	.	.
166	175	171	178	160	166	159	139	157	142	.	.
975	950	1.035	975	976	926	966	852	879	823	.	.
87	89	101	99	103	88	97	100	105	103	.	.
888	861	934	876	873	838	869	752	774	720	.	.
2.198	2.175	2.105	1.884	1.774	1.611	1.516	1.449	1.464	1.365	1.361	1.238
1.192	1.158	1.061	952	877	784	726	711	727	680	.	.
1.152	1.121	1.022	929	858	770	719	705	723	680	.	.
1.006	1.017	1.044	932	897	827	790	738	737	685	.	.
967	987	1.018	914	886	819	781	731	731	680	.	.
10,0	8,7	8,5	7,9	7,9	7,0	6,8	6,2	6,8	5,8	6,1	6,3
11,2	9,8	9,6	8,9	8,9	7,9	7,7	7,0	7,7	6,5	6,9	7,1

Quelle: Bundesagentur für Arbeit, Nürnberg

5.17 Arbeitslose nach Berufsgruppen im Stadtgebiet Regensburg

	Arbeitslose ¹⁾					in % aller Arbeitslosen				
	2004	2005	2006	2007	2008	2004	2005	2006	2007	2008
Arbeitslose insgesamt	5.669	6.455	6.012	4.875	4.090	100,0	100,0	100,0	100,0	100,0
Ia Pflanzenbau, Tierzucht, Fischer 01-06	77	69	41	52	54	1,4	1,1	0,7	1,1	1,3
Ila Bergleute, Mineralgewinner 07-09	.	3	-	.	.	.	0,0	-	.	.
IIa Steinbearbeiter, Baustoffhersteller 10-11	5	5	-	5	.	0,1	0,1	-	0,1	.
IIb Keramiker, Glasmacher 12-13	15	15	6	.	5	0,3	0,2	0,1	.	0,1
IIc Chemiarbeiter, Kunststoffverarbeiter 14-15	21	32	16	13	8	0,4	0,5	0,3	0,3	0,2
IIId Papierhersteller, -verarb. Druck 16-17	36	45	22	26	21	0,6	0,7	0,4	0,5	0,5
IIle Holzaufbereiter, -warenfertiger, -verw. 18	8	9	4	.	.	0,1	0,1	0,1	.	.
IIIf Metallerzeuger, -bearbeiter 19-24	91	98	50	22	19	1,6	1,5	0,8	0,5	0,5
IIIg Schlosser, Mechaniker, zugeord. 25-30	339	413	251	151	98	6,0	6,4	4,2	3,1	2,4
IIUh Elektriker 31	155	148	90	47	40	2,7	2,3	1,5	1,0	1,0
IIUi Montierer, Metallberufe, a.n.g. 32	310	307	290	123	182	5,5	4,8	4,8	2,5	4,4
IIUk Textil-, Bekleidungsberufe 33-36	63	77	50	36	32	1,1	1,2	0,8	0,7	0,8
IIUl Lederhersteller, Leder-, Fellverarbeiter 37	16	27	13	6	6	0,3	0,4	0,2	0,1	0,1
IIUm Ernährungsberufe 39-43	290	344	285	251	209	5,1	5,3	4,7	5,1	5,1
IIUn Bauberufe 44-47	167	161	78	72	62	2,9	2,5	1,3	1,5	1,5
IIUo Bau-, Raumausstatter, Polsterer 48-49	76	103	76	31	40	1,3	1,6	1,3	0,6	1,0
IIUp Tischler, Modellbauer 50	55	61	47	19	19	1,0	0,9	0,8	0,4	0,5
IIUq Maler, Lackierer, verwandte Berufe 51	87	102	93	34	40	1,5	1,6	1,5	0,7	1,0
IIUr Warenprüfer, Versandfertigmacher 52	135	153	98	108	100	2,4	2,4	1,6	2,2	2,4
IIUs Hilfsarbeiter ohne Angaben 53	6	42	206	304	275	0,1	0,7	3,4	6,2	6,7
IIUt Maschinist, zugehörige Berufe 54	23	24	23	17	14	0,4	0,4	0,4	0,3	0,3
IVa Ing., Chemiker, Physiker, Mathematiker 60-61	179	181	112	55	70	3,2	2,8	1,9	1,1	1,7
IVb Techniker, Techn. Sonderfachkräfte 62-63	112	124	91	54	39	2,0	1,9	1,5	1,1	1,0
Va Warenkaufleute 68	480	566	483	488	414	8,5	8,8	8,0	10,0	10,1
Vb Dienstleistungskaufleute, zugeh. 69-70	86	105	84	90	71	1,5	1,6	1,4	1,8	1,7
Vc Verkehrsberufe 71-74	659	690	669	605	493	11,6	10,7	11,1	12,4	12,1
Vd Organisations-, Verwaltungs-, Büroberufe 75-78	650	708	643	615	439	11,5	11,0	10,7	12,6	10,7
Ve Ordnungs-, Sicherheitsberufe 79-81	139	154	245	190	171	2,5	2,4	4,1	3,9	4,2
Vf Schriftschaf., -ordn., Künstl. 82-83	135	115	101	95	68	2,4	1,8	1,7	1,9	1,7
Vg Gesundheitsdienstberufe 84-85	237	244	219	154	126	4,2	3,8	3,6	3,2	3,1
Vh Soz., Erzieh., geist. u. naturwiss. Berufe 86-89	398	421	359	354	244	7,0	6,5	6,0	7,3	6,0
Vi Allg. Dienstleistungsberufe 90-93	588	800	867	715	609	10,4	12,4	14,4	14,7	14,9
Vla Sonstige Arbeitskräfte 97-99	30	109	306	31	21	0,5	1,7	5,1	0,6	0,5
ZZ Keine Angabe	-	-	94	109	98	-	-	1,6	2,2	2,4

¹⁾ Stand jeweils im Juni des Jahres

Quelle: Statistik der Bundesagentur für Arbeit - Arbeitsmarktstatistik - eigene Berechnungen

5.18 Gemeldete Stellen nach Berufsgruppen im Stadtgebiet Regensburg

	Gemeldete Stellen ¹⁾					in % aller gemeldeten Stellen				
	2004	2005	2006	2007	2008	2004	2005	2006	2007	2008
gemeldete Stellen insgesamt	1.176	1.116	1.936	1.864	1.531	100,0	100,0	100,0	100,0	100,0
Ia Pflanzenbau, Tierzucht, Fischer 01-06	17	3	20	45	33	1,4	0,3	1,0	2,4	2,2
IIIa Steinbearbeiter, Baustoffhersteller 10-11	.	6	.	11	-	.	0,5	.	0,6	-
IIIb Keramiker, Glasmacher 12-13	5	.	11	5	5	0,4	.	0,6	0,3	0,3
IIIc Chemiarbeiter, Kunststoffverarbeiter 14-15	-	.	4	7	12	-	.	0,2	0,4	0,8
IIId Papierhersteller, -verarb. Druck 16-17	-	-	.	-	.	-	-	.	-	.
IIIe Metallerzeuger, -bearbeiter 19-24	54	65	116	77	52	4,6	5,8	6,0	4,1	3,4
IIIg Schlosser, Mechaniker, zugeord. 25-30	143	164	282	245	155	12,2	14,7	14,6	13,1	10,1
IIIh Elektriker 31	89	65	145	102	128	7,6	5,8	7,5	5,5	8,4
IIIi Montierer, Metallberufe, a.n.g. 32	140	40	142	59	34	11,9	3,6	7,3	3,2	2,2
IIIk Textil-, Bekleidungsberufe 33-36	8	7	.	3	3	0,7	0,6	.	0,2	0,2
IIIl Lederhersteller, Leder-, Fellverarbeiter 37	-	.	-	-	.	-	.	-	-	.
IIIm Ernährungsberufe 39-43	42	33	58	36	36	3,6	3,0	3,0	1,9	2,4
IIIo Bauberufe 44-47	8	11	31	6	22	0,7	1,0	1,6	0,3	1,4
IIIp Bau-, Raumausstatter, Polsterer 48-49	13	25	60	19	14	1,1	2,2	3,1	1,0	0,9
IIIq Tischler, Modellbauer 50	17	13	31	28	26	1,4	1,2	1,6	1,5	1,7
IIIr Maler, Lackierer, verwandte Berufe 51	34	43	50	20	38	2,9	3,9	2,6	1,1	2,5
IIIr Warenprüfer, Versandfertigmacher 52	-	23	8	35	38	-	2,1	0,4	1,9	2,5
IIIs Hilfsarbeiter ohne Angaben 53	50	142	192	255	98	4,3	12,7	9,9	13,7	6,4
IIIt Maschinist, zugehörige Berufe 54	5	-	59	9	8	0,4	-	3,0	0,5	0,5
IVa Ing., Chemiker, Physiker, Mathematiker 60-61	48	47	70	46	23	4,1	4,2	3,6	2,5	1,5
IVb Techniker, Techn. Sonderfachkräfte 62-63	40	43	48	61	58	3,4	3,9	2,5	3,3	3,8
Va Warenkaufleute 68	103	86	90	126	125	8,8	7,7	4,6	6,8	8,2
Vb Dienstleistungskaufleute, zugeh. 69-70	43	41	39	79	73	3,7	3,7	2,0	4,2	4,8
Vc Verkehrsberufe 71-74	71	52	136	152	100	6,0	4,7	7,0	8,2	6,5
Vd Organisations-, Verwaltungs-, Büroberufe 75-78	88	93	121	139	199	7,5	8,3	6,3	7,5	13,0
Ve Ordnungs-, Sicherheitsberufe 79-81	19	10	14	23	29	1,6	0,9	0,7	1,2	1,9
Vf Schriftschaf., -ordn., Künstl. 82-83	.	.	10	4	7	.	.	0,5	0,2	0,5
Vg Gesundheitsdienstberufe 84-85	32	25	45	75	84	2,7	2,2	2,3	4,0	5,5
Vh Soz., Erzieh., geist. u. naturwiss. Berufe 86-89	42	31	60	36	57	3,6	2,8	3,1	1,9	3,7
Vi Allg. Dienstleistungsberufe 90-93	62	42	88	105	72	5,3	3,8	4,5	5,6	4,7
Vla Sonstige Arbeitskräfte 97-99	-	-	.	56	-	-	-	.	3,0	-

¹⁾ Stand jeweils im Juni des Jahres

Quelle: Statistik der Bundesagentur für Arbeit - Arbeitsmarktstatistik - eigene Berechnungen

6

Versorgung und Verbrauch

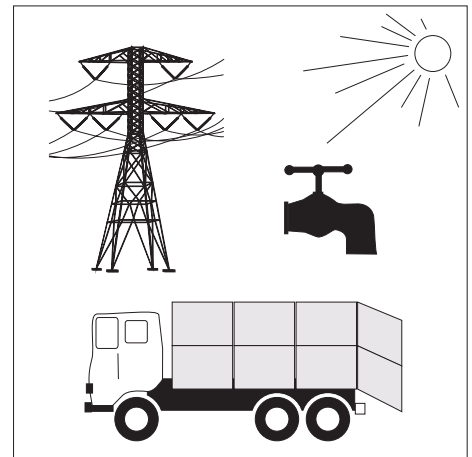

Baureifes Land

sind Flächen, die nach öffentlich-rechtlichen Vorschriften baulich nutzbar sind; hierzu zählen Grundstücke, die die baurechtlichen Voraussetzungen für die Bebauung erfüllen und deren Erschließungsgrad die sofortige Bebauung gestattet.

Kaufwerte für Bauland

Die Statistik der Kaufwerte für Bauland hat die Verkäufe von unbebauten Grundstücken von 100 m² und mehr zum Gegenstand, soweit sie in den Baugebieten der Gemeinden liegen und somit Baulandeigenschaft besitzen.

Finanzämter und Gutachterausschüsse erhalten durch die Veräußerungsanzeigen der Gerichte, Behörden und Notare, denen jeweils eine Abschrift der beurkundeten Kaufverträge beizufügen ist, Kenntnis von den Grundstücksverkäufen. Die entsprechenden Daten werden in die Kaufpreissammlungen der jeweiligen Behörden aufgenommen und von dort dem Bayerischen Landesamt für Statistik und Datenverarbeitung zum Zwecke der Statistikerstellung übermittelt.

Die Statistik der Kaufwerte für Bauland stellt keine Preisstatistik im herkömmlichen Sinne dar; Zweck der Statistik ist es nicht, die Wertentwicklung von Grundstücken zu verfolgen, sondern lediglich die durchschnittlichen Verkaufswerte darzustellen.

Landwirtschaftlich genutzte Fläche

Die landwirtschaftlich genutzte Fläche umfasst alle landwirtschaftlich oder gärtnerisch genutzten Flächen. Zu ihr rechnen im Einzelnen folgende Kulturarten: Ackerland, Dauergrünland, Gartenland, Obstanlagen, Baumschulflächen, Rebland, Korbweidenanlagen, Pappelanlagen und Weihnachtsbaumkulturen außerhalb des Waldes.

Preisindex

Der Preisindex für die Lebenshaltung ist von relativ großer Allgemeinbedeutung, da er die durchschnittliche Verschiebung des Preisniveaus im Hinblick auf den privaten Verbrauch misst, zur Beurteilung des Geldwertes herangezogen und häufig der Einkommensentwicklung gegenübergestellt wird.

Die Berechnung aller Preisindizes für die Lebenshaltung im früheren Bundesgebiet bzw. in den neuen Ländern und Berlin-Ost wurde ab Januar 2003 eingestellt. Somit stehen ab diesem Zeitpunkt keine Preisindizes für spezifische Haushaltstypen (4-Personen-Haushalt mit höherem Einkommen, 4-Personen-Haushalt mit mittlerem Einkommen, 2-Personen-Haushalt mit geringem Einkommen) mehr zur Verfügung. Es wird nur mehr der "Verbraucherpreisindex für Deutschland" (bisher: Preisindex für die Lebenshaltung aller privaten Haushalte in Deutschland) insgesamt berechnet.

Der "Verbraucherpreisindex für Deutschland" wird als Laspeyres-Index, d. h. mit konstanten Wägungsanteilen der jeweiligen Originalbasis berechnet. Seit Januar 2003 sind der Indexberechnung die Verbrauchsverhältnisse des Jahres 2000 zugrunde gelegt. Zum Zwecke des langfristigen Vergleichs wurden die Indexzahlen zu durchlaufenden Reihen (Basis 2000 = 100) verknüpft. Somit stehen für den neuen "Verbraucherpreisindex für Deutschland" auf der aktuellen Basis 2000 = 100 Indexzahlen zurück bis Januar 1991 zur Verfügung.

Wertsicherungsklausel Preisindizes

Werden in Verträgen bzw. Vereinbarungen Preisindizes zur Anpassung an den momentanen Geldwert herangezogen, so gilt als gesetzliche Grundlage für Wertsicherungsklauseln ab dem 01.01.1999 die Preisklauselverordnung (PrKV) vom 23.09.1998 (BGBl. I S. 3043), zuletzt geändert durch Artikel 8 Absatz 7 des Gesetzes zur Neugliederung, Vereinfachung und Reform des Mietrechts (Mietrechtsreformgesetz) vom 19.06.2001 (BGBl. I S. 1149). Für Mietanpassungsvereinbarungen in Verträgen über Wohnraum gilt gemäß § 4 Absatz 2 der PrKV in Verbindung mit Artikel 8 Absatz 7 Satz 2 des Mietrechtsreformgesetzes § 557b des Bürgerlichen Gesetzbuches.

Rechnen mit Indexzahlen

Die Indexveränderung von einem Zeitpunkt zum anderen kann in Indexpunkten oder in Prozent gemessen werden. Welche Indexveränderung in Frage kommt, muss aus dem Wortlaut der Wertsicherungsklausel hervorgehen. **Im allgemeinen ist dabei der Indexveränderung nach Prozent der Vorzug zu geben, da sie unabhängig von einer Preisbasis der Indexberechnung jeweils zum gleichen Ergebnis führt.**

Die Indexveränderung in Punkten ist gleich der Differenz zwischen dem neuen und dem alten Indexstand. Sie kann unmittelbar abgelesen werden.

So beträgt die **Indexveränderung nach Indexpunkten** beim Verbraucherpreisindex für Deutschland von 2006 bis 2008 (siehe Tab. 6.3)

zur Basis 2005 = 100:

106,6 (2008) minus 101,6 (2006) = 5,0 Indexpunkte

Die **Indexveränderung in Prozent** ergibt sich nach der folgenden Formel:

$$\frac{\text{neuer Indexstand} - \text{alter Indexstand}}{\text{alter Indexstand}} \times 100$$

bzw.

$$\left(\frac{\text{neuer Indexstand}}{\text{alter Indexstand}} \times 100 \right) - 100$$

nach dem obigen Beispiel also:

$$\left(\frac{106,6}{101,6} \times 100 \right) - 100 = 4,9213 \%$$

REWAG

Die "REWAG - Regensburger Energie- und Wasserversorgung AG & Co. KG" wurde 1976 aus dem Energie- und Wasserversorgungsbereich der damaligen Stadtwerke Regensburg mit Beteiligung der Energieversorgung Ostbayern AG (OBAG) gegründet. Eigentümer sind die Stadt Regensburg (64,52 %) und E.ON Bayern (35,48 %). Die REWAG verfügt derzeit über rund 400 Mitarbeiter.

6.1 Ausgewählte Verbraucherpreisindizes für Deutschland für die Jahre 2001 bis 2008 (2005 = 100)

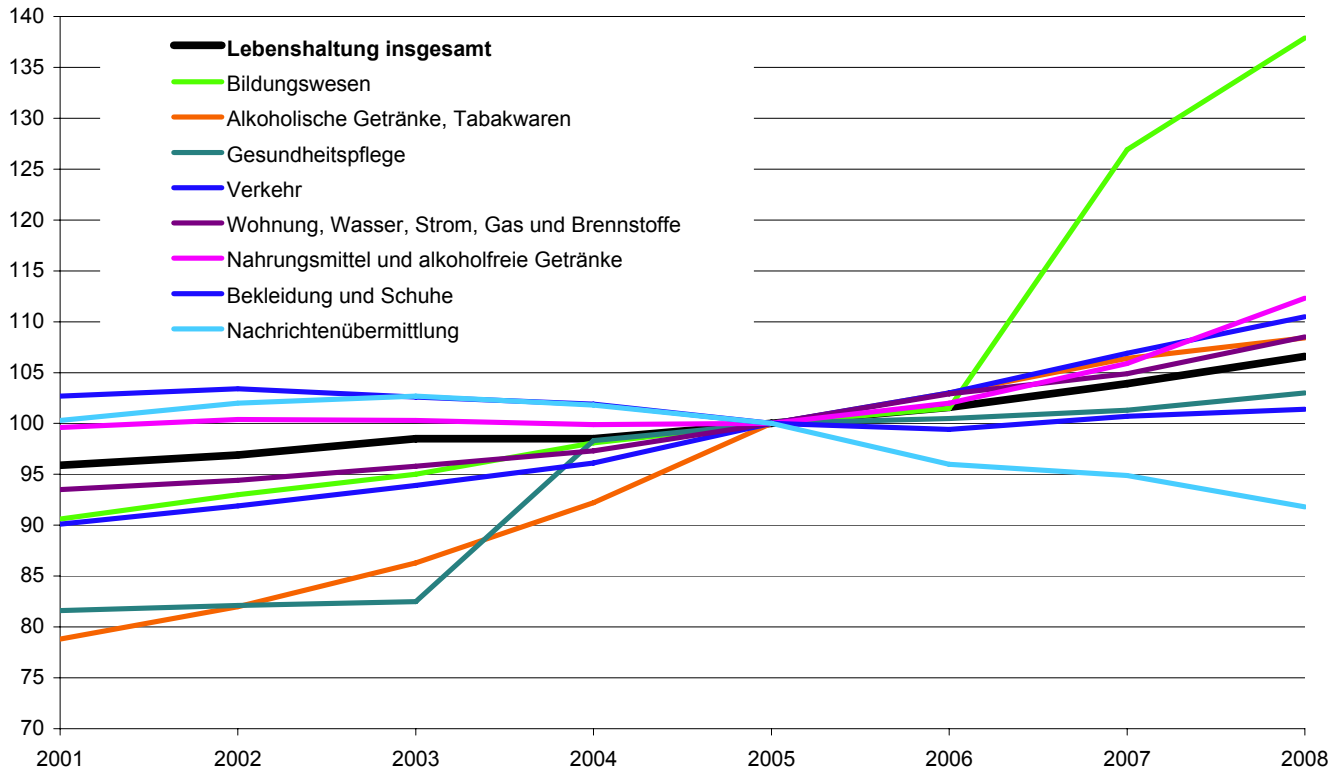

6.2 Müllentleerungen, Haus- und Sperrmüllmenge in den Jahren 1977 bis 2008

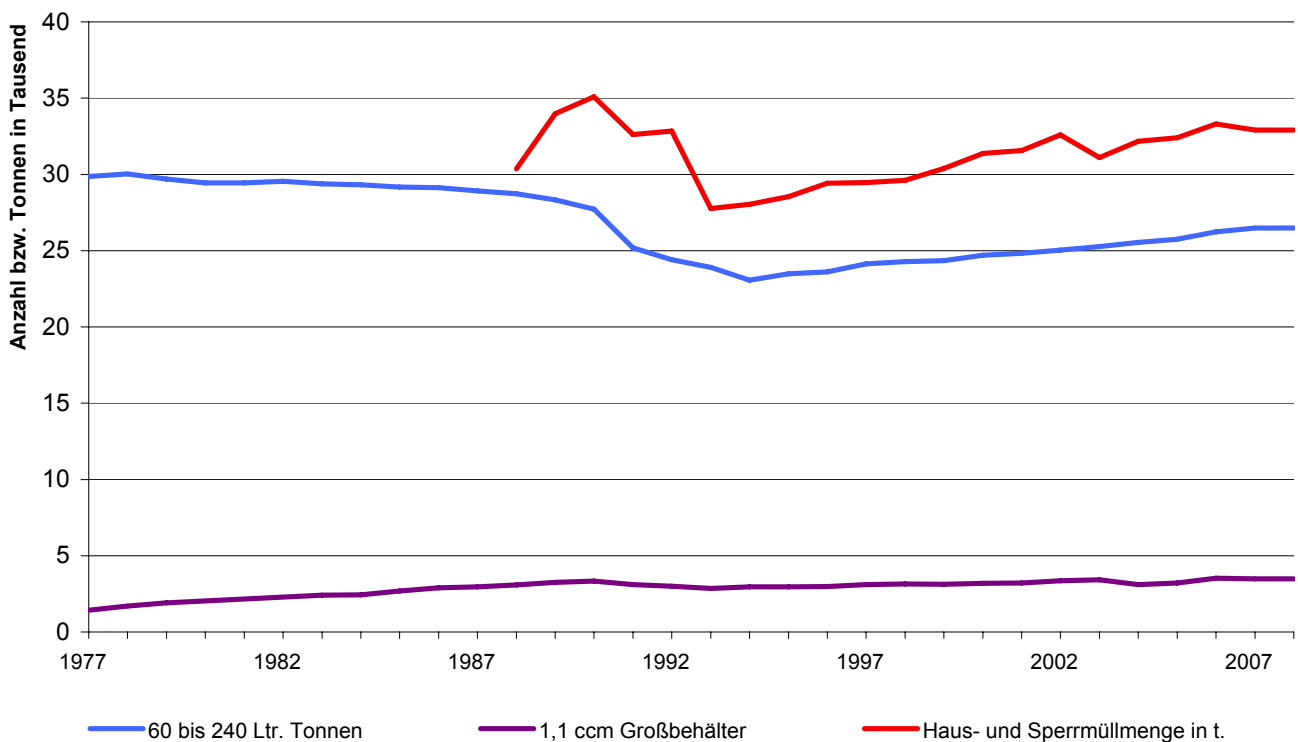

6.3 Verbraucherpreisindizes ¹⁾ für die Lebenshaltung in Deutschland und Bayern nach Hauptgruppen

Ausgabengruppe	Deutschland					Bayern				
	2004	2005	2006	2007	2008	2004	2005	2006	2007	2008
Lebenshaltung insgesamt	98,5	100,0	101,6	103,9	106,6	98,2	100,0	101,9	104,2	107,0
Nahrungsmittel und alkoholfreie Getränke	99,9	100,0	102,0	105,9	112,3	.	100,0	101,9	106,7	113,0
Alkoholische Getränke, Tabakwaren	92,2	100,0	103,0	106,4	108,4	.	100,0	103,2	105,3	107,9
Bekleidung und Schuhe	101,9	100,0	99,4	100,7	101,4	.	100,0	99,0	99,5	99,8
Wohnung, Wasser, Strom, Gas, and. Brennstoffe	97,3	100,0	102,9	104,9	108,5	.	100,0	103,7	105,6	109,8
Einrichtungsgegenstände für den Haushalt	100,3	100,0	99,8	101,0	102,5	.	100,0	99,9	101,0	102,9
Gesundheitspflege	98,3	100,0	100,5	101,3	103,0	.	100,0	100,7	101,7	102,2
Verkehr	96,1	100,0	103,0	106,9	110,5	.	100,0	103,1	107,0	110,6
Nachrichtenübermittlung	101,8	100,0	96,0	94,9	91,8	.	100,0	96,0	94,9	91,8
Freizeit, Unterhaltung und Kultur	101,1	100,0	99,5	99,8	99,8	.	100,0	99,7	100,0	99,6
Bildungswesen	98,1	100,0	101,5	126,9	137,9	.	100,0	103,1	120,7	128,0
Beherbergungs-/Gaststätdienstleistungen	99,9	100,0	101,2	104,0	106,3	.	100,0	102,4	105,8	108,7
Andere Waren und Dienstleistungen	99,3	100,0	101,1	103,7	105,9	.	100,0	101,3	103,6	105,6

¹⁾ im Jahresdurchschnitt; 2005 = 100

Quelle: Statistisches Bundesamt; Bayerisches Landesamt für Statistik und Datenverarbeitung

6.4 Preismesszahlen für ausgewählte Lebensmittel, Getränke und Tabakwaren in Bayern

	2005 = 100				
	2004	2005	2006	2007	2008
Nahrungsmittel und alkoholfreie Getränke	.	100,0	101,9	106,7	113,0
Nahrungsmittel	.	100,0	101,6	106,7	113,2
Brot und Getreideerzeugnisse	.	100,0	100,6	104,3	112,5
Brot und andere Backwaren aus Brotteig	.	100,0	100,6	105,8	113,0
Feine Backwaren (ohne Dauerbackwaren)	.	100,0	101,5	103,1	109,7
Teigwaren	.	100,0	99,3	100,2	114,3
Fleisch und Fleischwaren	.	100,0	100,3	103,1	106,3
Rindfleisch (auch Kalbfleisch), frisch	.	100,0	102,5	106,4	111,8
Schweinefleisch, frisch	.	100,0	100,0	102,2	105,2
Geflügelfleisch	.	100,0	99,6	105,8	116,9
Fleisch- und Wurstwaren; Schlachtnebenprodukte	.	100,0	100,2	102,8	104,3
Fische, Fischwaren	.	100,0	104,8	108,4	110,5
Fische, frisch	.	100,0	105,2	108,8	110,7
Molkereiprodukte und Eier	.	100,0	99,4	105,0	120,8
Vollmilch	.	100,0	99,8	109,6	125,4
Käse und Quark	.	100,0	99,0	103,8	122,1
Eier	.	100,0	100,9	105,2	116,1
Speisefette und -öle	.	100,0	101,4	110,1	118,7
Butter	.	100,0	97,5	113,9	112,0
Margarine und andere pflanzliche Fette	.	100,0	101,2	106,5	129,3
Speiseöle	.	100,0	103,7	102,2	122,1
Obst	.	100,0	100,5	109,8	115,4
Äpfel	.	100,0	101,3	112,0	115,4
Zitrusfrüchte	.	100,0	100,0	105,2	118,7
Bananen	.	100,0	93,2	95,6	98,7
Beeren und Weintrauben	.	100,0	95,3	114,3	114,3
Obstkonserven, tiefgefrorenes Obst	.	100,0	101,1	105,4	119,1
Gemüse	.	100,0	110,1	120,7	120,9
Blatt- und Stielgemüse	.	100,0	113,3	103,8	106,3
Fruchtgemüse	.	100,0	107,9	115,8	109,1
Knollen- und Wurzelgemüse, Pilze, frisch	.	100,0	110,3	114,1	116,6
Kartoffeln	.	100,0	131,4	188,5	188,7
Trockengemüse	.	100,0	101,6	108,2	135,7
Tiefgefrorenes Gemüse	.	100,0	99,9	102,1	108,0
Konserviertes und verarbeitetes Gemüse	.	100,0	101,7	111,5	119,2
Zucker, Marmelade, Honig, Süßwaren	.	100,0	100,5	102,3	108,5
Zucker	.	100,0	99,3	99,4	98,9
Schokolade und sonstige Schokoladenerzeugnisse	.	100,0	102,7	103,4	115,5
Süßwaren	.	100,0	100,2	100,5	101,1
sonstige Nahrungsmittel	.	100,0	101,0	103,6	108,2
Speisesalz und Gewürze	.	100,0	101,4	104,2	110,2
Homogenisierte Säuglings- und Kleinkindernahrung	.	100,0	101,0	104,2	110,3
Alkoholfreie Getränke	.	100,0	103,9	106,9	111,9
Kaffee, Tee, Kakao	.	100,0	104,0	103,9	106,0
Kaffee	.	100,0	106,2	104,9	106,8
Mineralwasser, Säfte, Limonaden	.	100,0	103,9	108,2	114,3
Mineralwasser	.	100,0	101,4	102,5	103,8
Erfrischungsgetränke mit Kohlensäure	.	100,0	103,5	107,9	112,0
Fruchtsäfte, Fruchtnektare, Fruchtsaftgetränke	.	100,0	107,5	115,8	129,2
Alkoholische Getränke, Tabakwaren	.	100,0	103,2	105,3	107,9
Alkoholische Getränke	.	100,0	100,9	100,3	104,7
Bier	.	100,0	101,9	99,4	104,2
Wein	.	100,0	99,2	100,3	104,5
Tabakwaren	.	100,0	105,0	108,9	110,3

Quelle: Bayerisches Landesamt für Statistik und Datenverarbeitung

6.5 Preismesszahlen für Wohnen, Bekleidung, Gesundheit in Bayern

	2005 = 100				
	2004	2005	2006	2007	2008
Wohnung, Wasser, Strom, Gas und and. Brennstoffe	.	100,0	103,7	105,6	109,8
Wohnungsmieten (ohne Nebenkosten)	.	100,0	102,0	103,9	105,8
Regelmäßige Instandhaltung und Reparatur	.	100,0	102,6	108,2	112,0
Dienstleistungen im Zusammenhang mit der Wohnung	.	100,0	100,1	100,2	99,7
Wasserversorgung	.	100,0	101,2	103,6	104,3
Müllabfuhr	.	100,0	98,6	96,6	92,7
Abwasserentsorgung	.	100,0	100,2	99,0	99,0
Strom, Gas und andere Brennstoffe	.	100,0	111,3	113,7	128,6
Strom	.	100,0	105,4	109,9	120,7
Gas	.	100,0	118,6	121,6	133,2
Heizöl	.	100,0	112,5	107,0	144,9
Feste Brennstoffe	.	100,0	102,5	104,5	106,8
Zentralheizung, Fernwärme	.	100,0	115,2	118,6	128,8
Möbel, Geräte für den Haushalt einschl. Instandhaltung	.	100,0	99,9	101,0	102,9
Möbel und Einrichtungsgegenstände	.	100,0	99,6	100,8	103,7
Heimtextilien	.	100,0	98,9	99,1	100,1
Haushaltsgeräte	.	100,0	99,1	99,2	98,8
Elektrische und andere Haushaltsgroßgeräte	.	100,0	98,9	98,5	98,0
Elektrische Kleingeräte für den Haushalt	.	100,0	98,9	98,8	99,3
Reparatur an Haushaltsgeräten	.	100,0	100,8	106,3	105,5
Glaswaren, Tafelgeschirr, Gebrauchsgüter	.	100,0	100,0	101,4	103,2
Werkzeuge und Geräte für Haus und Garten	.	100,0	99,3	101,1	102,3
Waren und Dienstleistungen für die Haushaltsführung	.	100,0	100,7	101,3	101,7
Bekleidung und Schuhe	.	100,0	99,0	99,5	99,8
Bekleidung	.	100,0	98,8	99,2	99,4
Bekleidung für Herren	.	100,0	99,3	99,9	100,2
Bekleidung für Damen	.	100,0	98,1	97,8	98,1
Bekleidung für Kinder und Kleinkinder	.	100,0	99,3	100,8	99,6
Chem. Reinigung, Waschen, Reparatur von Bekleidung	.	100,0	101,4	103,8	106,8
Schuhe	.	100,0	99,6	101,1	101,8
Schuhe für Herren	.	100,0	99,8	100,7	101,6
Schuhe für Damen	.	100,0	99,1	100,8	101,2
Schuhe für Kinder	.	100,0	100,3	101,6	102,1
Reparatur von Schuhen	.	100,0	101,3	105,6	108,3
Gesundheitspflege	.	100,0	100,7	101,7	102,2
Pharmazeutische Erzeugnisse	.	100,0	100,6	103,9	107,0
Therapeutische Geräte und Ausrüstungen	.	100,0	100,3	102,1	103,0
Ambulante Gesundheitsdienstleistungen	.	100,0	100,2	100,7	101,0
Ärztliche Dienstleistungen	.	100,0	100,0	100,0	100,0
Zahnärztliche Dienstleistungen	.	100,0	100,4	100,7	101,2
Nichtärztliche Gesundheitsdienstleistungen	.	100,0	100,1	103,5	104,4
Stationäre Gesundheitsdienstleistungen	.	100,0	103,1	100,6	97,1

Quelle: Bayerisches Landesamt für Statistik und Datenverarbeitung

6.6 Preismesszahlen für Verkehr, Nachrichtenübermittlung, Kultur, Bildung und Freizeit in Bayern

	2005 = 100				
	2004	2005	2006	2007	2008
Verkehr	.	100,0	103,1	107,0	110,6
Kauf von Fahrzeugen	.	100,0	101,8	105,5	106,2
Kauf von Kraftwagen	.	100,0	101,7	105,4	106,1
Motorräder	.	100,0	103,2	105,4	105,7
Fahrrädern	.	100,0	103,2	106,5	108,1
Kraft- und Schmierstoffe für Privatfahrzeuge	.	100,0	105,4	109,9	117,5
Kraftstoffe	.	100,0	105,5	109,9	117,5
Normalbenzin	.	100,0	105,7	110,3	116,5
Superbenzin	.	100,0	105,7	109,8	114,6
Dieselkraftstoff	.	100,0	104,8	109,8	125,4
Schmierstoffe	.	100,0	102,2	108,3	112,8
Waren und Dienstleistungen für d. Betrieb v. Privatfahrzeugen	.	100,0	103,8	108,0	112,9
Ersatzteile, Zubehör, Pflegemittel	.	100,0	102,8	106,9	109,3
Wartung und Reparatur von Privatfahrzeugen	.	100,0	102,7	106,7	110,5
Verkehrsdienstleistungen	.	100,0	102,8	106,2	110,1
Personenbeförderung im Schienenverkehr	.	100,0	103,2	108,8	112,7
Straßenverkehr	.	100,0	103,2	104,3	103,5
Luftverkehr	.	100,0	102,0	104,8	115,6
Nachrichtenübermittlung	.	100,0	96,0	94,9	91,8
Post und Kurierdienstleistungen	.	100,0	99,2	98,5	98,6
Telefon- und Telefaxdienstleistungen	.	100,0	96,9	96,6	93,4
Freizeit, Unterhaltung und Kultur	.	100,2	99,7	100,0	99,6
Empfangs-, Aufnahme- u. Wiedergabegeräte von Ton u. Bild	.	100,0	93,1	84,7	76,7
Informationsverarbeitungsgeräte incl. Software u. Zubehör	.	100,0	88,2	72,9	61,0
Bild- und Tonträger	.	100,0	99,4	95,8	94,3
Rep. an audiovis., fotograf. u. informationsverarb. Geräten	.	100,0	100,8	104,7	109,5
Spiele, Spielzeug und Hobbywaren	.	100,0	99,0	98,3	97,2
Geräte u. Ausrüst. für Sport, Camping, Erholung im Freien	.	100,0	99,1	98,1	97,4
Gartenerzeugnisse u. Verbrauchsgüter für die Gartenpflege	.	100,0	102,8	106,1	101,6
Haustiere (einschließlich Ge- u. Verbrauchsgüter)	.	100,0	102,8	104,4	106,4
Veterinär- und andere Dienstleistungen für Haustiere	.	100,0	100,3	102,9	112,3
Freizeit- u. Kulturdienstleistungen	.	100,0	101,4	103,6	104,5
Sport- und Erholungsdienstleistungen	.	100,0	103,0	110,7	112,5
Kulturdienstleistungen	.	100,0	101,0	101,3	102,2
Glücksspiele	.	100,0	100,3	100,6	100,8
Zeitungen, Bücher und Schreibwaren	.	100,0	100,7	102,5	104,4
Pauschalreisen	.	100,0	101,2	103,8	105,6
Bildungswesen	.	100,0	103,1	120,7	128,0
Beherbergungs- und Gaststätdienstleistungen	.	100,0	102,4	105,8	108,7
Verpflegungsdienstleistungen	.	100,0	101,9	105,2	108,6
Beherbergungsdienstleistungen	.	100,0	104,0	107,5	109,1

Quelle: Bayerisches Landesamt für Statistik und Datenverarbeitung

6.7 Baulandveräußerungen und Baulandpreise ¹⁾

	Einheit	2004	2005	2006	2007	2008
Baulandveräußerungen ²⁾ insg.	Anzahl	139	129	94	101	94
darunter baureifes Land ³⁾	Anzahl	131	126	86	93	79
veräußerte Fläche insgesamt	1.000 m ²	152	144	236	79	190
darunter baureifes Land	1.000 m ²	110	116	135	68	80
Kaufsumme ⁴⁾ insgesamt	1.000 €	47.737	38.904	58.228	21.344	42.484
darunter baureifes Land	1.000 €	41.738	32.591	48.771	20.426	28.652
durchschn. Fläche je Kauffall insg.	m ²	1.096	1.118	2.511	784	2.021
darunter baureifes Land	m ²	842	917	1.570	732	1.013
durchschnittlicher Kaufpreis ⁴⁾ je m ²						
in Regensburg	€	313,36	269,70	246,66	269,38	223,60
dar. baureifes Land	€	378,42	281,97	361,18	300,02	358,15
dem Landkreis Regensburg	€	119,79	120,73	107,13	91,78	75,95
dar. baureifes Land	€	.	128,00	121,01	121,13	125,54
der Oberpfalz (Reg.-Bez.)	€	67,34	68,52	69,80	51,57	58,62
dar. baureifes Land	€	96,91	92,64	103,34	94,94	99,88
Bayern	€	159,06	156,96	152,85	149,67	140,69
dar. baureifes Land	€	218,48	221,84	233,16	250,77	227,80

¹⁾ die Statistik der Kaufwerte für Bauland stellt keine Preisstatistik im herkömmlichen Sinne dar; Zweck der Statistik ist es nicht, die Wertentwicklung von Grundstücken zu verfolgen, sondern lediglich die durchschnittlichen Verkaufswerte darzustellen; ab dem Jahr 2003 werden die Daten zur Statistik der Kaufwerte für Bauland nicht mehr ausschließlich bei den Finanzämtern, sondern auch bei den Gutachterausschüssen für Grundstückswerte erhoben. Die Ergebnisse ab dem Jahr 2003 sind daher mit den Zahlen vorhergehender Jahre nicht vergleichbar

²⁾ erfasst sind alle Verkäufe unbebauter Grundstücke von 100 m² und mehr, soweit sie in den Baugebieten der Gemeinde liegen und somit Baulandeigenschaft besitzen

³⁾ Flächen, die nach öffentlich-rechtlichen Vorschriften baulich nutzbar sind; hierzu zählen Grundstücke, die die baurechtlichen Voraussetzungen für die Bebauung erfüllen und deren Erschließungsgrad die sofortige Bebauung gestattet

⁴⁾ Kaufsummen und Durchschnittswerte schließen eventuelle Beträge für die Grundstückserschließung ein; Grunderwerbnebenkosten sind nicht enthalten

Quelle: Bayerisches Landesamt für Statistik und Datenverarbeitung

6.8 Strom-, Gas- und Wasserversorgung der REWAG & Co. KG ¹⁾

	2004	2005	2006	2007	2008
Stromversorgung					
Abgabe in Mio. kWh insgesamt	1.228,8	1.299,2	1.364,4	1.310,5	1.285,5
darunter im Bereich des Stadtgebiets	986,3	971,4	1.005,6	970,1	946,5
davon an Haushalte	303,2	328,4	326,3	316,8	314,1
Industrie und Gewerbe	778,1	822,6	843,3	813,9	806,7
Landwirtschaft	3,4	3,5	3,6	3,4	3,3
Straßenbeleuchtung	11,3	11,4	11,4	11,5	11,8
Öffentliche Einrichtungen	132,8	133,3	179,8	164,9	149,6
Leitungsnetz in km	3.862,5	3.894,3	3.925,0	3.954,0	3.963,0
angeschlossene Zähler	123.789	126.142	127.878	129.678	130.972
Gasversorgung					
Abgabe in Mio. kWh insgesamt	2.577,5	2.613,1	2.474,2	2.425,8	2.311,4
darunter im Bereich des Stadtgebiets	2.038,6	2.050,9	1.907,4	1.914,1	1.743,5
davon an Haushalte	782,3	804,6	771,2	688,0	701,5
Industrie und Gewerbe	1.366,1	1.380,6	1.308,6	1.384,0	1.085,5
Öffentliche Einrichtungen	429,1	427,9	394,4	353,8	524,4
Länge des Rohrnetzes in km	1.279,6	1.297,9	1.323,7	1.336,1	1.348,4
angeschlossene Zähler	33.276	33.776	34.155	34.530	34.876
Wasserversorgung					
Abgabe in Mio. m ³ insgesamt	11,0	10,9	10,5	10,5	10,1
davon an Haushalte	7,4	7,3	7,5	7,5	7,3
Industrie und Gewerbe	1,9	2,0	1,9	1,9	1,8
Weiterverteiler	0,6	0,5	-	-	-
Sonstige	1,1	1,1	1,1	1,1	1,0
Länge des Rohrnetzes in km	909,0	955,2	1.019,9	1.025,8	1.029,8
angeschlossene Zähler	21.261	22.978	24.236	24.503	24.726

¹⁾ das Versorgungsgebiet für Strom, Gas und Wasser ist verschieden groß, für jeden Bereich aber größer als das Stadtgebiet

Quelle: Geschäftsbericht der Regensburger Energie- und Wasserversorgung AG & Co. KG

6.9 Land- und forstwirtschaftliche Betriebe, Bodennutzung und Viehhaltung

	1999	2001	2003	2005	2007
	Land- und forstwirtschaftliche Betriebe				
Landwirtschaftliche Betriebe	89	88	82	76	.
davon mit landwirtschaftlich genutzter Fläche von					
0,01 bis unter 2 ha	8	13	12	9	.
2 bis unter 5 ha	8	7	9	9	.
5 bis unter 10 ha	18	18	13	15	.
10 bis unter 20 ha	21	18	18	14	.
20 bis unter 30 ha	11	8	8	6	.
30 und mehr ha	23	24	22	23	.
	Bodennutzung ¹⁾				
Landwirtschaftlich genutzte Fläche (ha)	2.537	.	2.901	.	.
darunter Ackerland	2.376	.	2.746	.	.
dar. Getreide	1.375	.	1.711	.	.
dar. Weizen	848	.	899	.	.
Gerste	173	.	224	.	.
Triticale	28	.	114	.	.
Körnermais	182	.	374	.	.
Hackfrüchte	360	.	283	.	.
dar. Zuckerrüben	263	.	245	.	.
Futterpflanzen	101	.	62	.	.
dar. Grün- bzw. Silomais	38	.	31	.	.
Dauergrünland (ha)	147	.	137	.	.
darunter Wiese	139	.	122	.	.
	Viehhaltung ²⁾				
Rinder	468	429	370	.	329
darunter Milchkühe	126	106	99	.	86
Schweine	265	333	405	.	35
Hühner	418	432	453	.	.
darunter Legehennen	388	392	.	.	.
Schafe	143
Pferde	.	.	65	.	.

¹⁾ Erhebung in vierjährigem Turnus

²⁾ Ergebnisse der allgemeinen Viehzählung, Stichtag jeweils 03.05.

Quelle: Bayerisches Landesamt für Statistik und Datenverarbeitung

6.10 Städtische Müllabfuhr und Straßenreinigung

	Mengen- einheit	2004	2005	2006	2007	2008
angeschlossene Einwohner	1.000	150	150	143	145	147
Müllbehälterentleerungen insgesamt ¹⁾	Anzahl	28.639	28.954	29.752	29.970	30.346
davon Mülltonnen ²⁾	Anzahl	25.533	25.744	26.234	26.494	26.737
Großbehälter ³⁾	Anzahl	3.106	3.210	3.518	3.476	3.609
Hausmüllmenge	t	25.829	25.794	26.182	25.899	25.852
Sperrmüllmenge	t	6.343	6.615	7.129	7.011	7.109
Besenverbrauch	Stück	7.130	5.718	2.316	3.620	2.080
Winterdiensteinsatz	Tage	37	37	27	12	20
Winterdienst ⁴⁾	Tage	59	61	48	28	48
Kosten der Schneeräumung ⁵⁾	1.000 €	2.614	2.648	2.095	1.381	1.775
Streusandverbrauch	t	1.200	2.000	450	2.000	600
Streusalzverbrauch	t	1.800	2.260	1.250	1.180	850
Wasserverbrauch	m ³	2.250	3.065	2.674	3.452	3.187
Sammelfahrzeugbestand	Stück	14	14	15	15	14
jährliche km-Leistung	1.000	223	215	221	227	227

¹⁾ je 14-tägigem Turnus

²⁾ verschiedene Größen zwischen 60 Ltr. und 240 Ltr.

³⁾ 770 Ltr. und 1,1 m³

⁴⁾ einschließlich Nachfolgearbeiten, z. B. Straßenreinigung von Splitt

⁵⁾ einschließlich Bestreuung

Quelle: Amt für Abfallentsorgung, Straßenreinigung und Fuhrpark der Stadt Regensburg

6.11 Stadtentwässerung

	Mengen- einheit	2004	2005	2006	2007	2008
Kanallänge ¹⁾ Hauptkanäle	km	398	399	406	408	408
Anschlusskanäle	km	106	107	109	110	110
angeschlossene Einwohner ²⁾	Anzahl	234.660	239.303	231.632	234.768	237.405
Jahresschmutzwassermenge ²⁾ (Trockenwetterabfluss)	Mio. m ³	19,62	19,76	19,23	19,34	19,21
je angeschlossenen Einwohner ²⁾	m ³	84	83	83	82	81
durchschnittlicher Tagesanfall ²⁾	m ³	53.610	54.131	52.675	52.982	52.475
gesamte Jahresabwassermenge ²⁾ (Regen- und Trockenwetterabfluss)	Mio. m ³	26,81	27,34	27,96	28,02	26,19
je angeschlossenen Einwohner ²⁾	m ³	114	114	121	119	110
Frischschlammanfall ³⁾	1.000 m ³	125,63	139,38	140,82	136,33	129,28
je angeschlossenen Einwohner ²⁾	m ³	0,5	0,6	0,6	0,6	0,5
Stromverbrauch	Mio. kWh	11,89	12,80	12,18	11,97	11,30
je angeschlossenen Einwohner ²⁾	kWh	51	53	53	51	48
Abgabe von entwässertem Schlamm	t	19.656	19.001	18.192	16.922	17.695
Klärgaserzeugung	Mio. m ³	2,82	3,00	3,10	3,35	3,32
Stromerzeugung	Mio. kWh	6,55	6,95	7,19	7,28	6,98
Schmutzwassergebühren ⁴⁾	Mio. €	13,10	15,64	15,00	12,39	11,46
Niederschlagswassergebühren ⁴⁾	Mio. €	5,47	5,54	5,50	4,59	4,53
Starkverschmutzerzuschläge ⁴⁾⁵⁾	1.000 €	8,56

¹⁾ am Klärwerk Regensburg angeschlossenes städtisches Einzugsgebiet; ohne die seit 01.01.97 öffentlichen Anteile der Anschlusskanäle (ermittelt im Rahmen des Generalentwässerungsplans im Okt. 96)

²⁾ Stadt Regensburg und Anschlussgemeinden

³⁾ Primärschlamm und eingedickter Sekundärschlamm

⁴⁾ Sollwerte

⁵⁾ Die Starkverschmutzerzuschläge wurden mit Wirkung zum 01.01.2004 abgeschafft; im Jahr 2004 nur mehr "Restzahlungen" für das Vorjahr

Quelle: Tiefbauamt und Stadtkämmerei der Stadt Regensburg

7

Verkehr

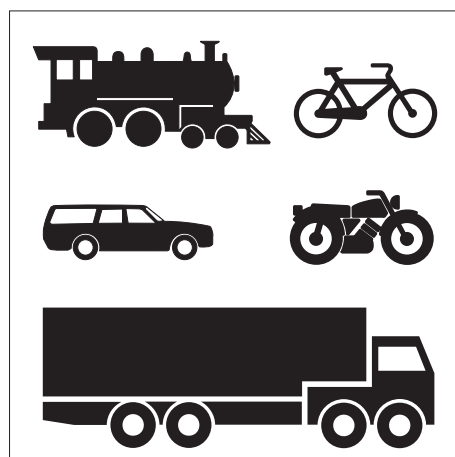

Ackerschlepper

sind Zugmaschinen, die nach ihrer Bauart und Ausrüstung auch zum Schieben, Tragen oder Antreiben von auswechselbaren Geräten bestimmt sind.

Kraftfahrzeuganhänger

sind nichtselbstfahrende Straßenfahrzeuge, die nach ihrer Bauart dazu bestimmt sind, hinter Kraftfahrzeugen gezogen zu werden, mit Ausnahme von betriebsuntüchtigen Fahrzeugen, die abgeschleppt werden. Sattelanhänger dagegen sind einbezogen.

Kraftfahrzeugbesatz

auch Kraftfahrzeugdichte genannt, dokumentiert die Anzahl der Kraftfahrzeuge je 1.000 Einwohner.

Kraftfahrzeugbestand

Zum Kraftfahrzeugbestand zählen alle im Zentralen Fahrzeugregister gespeicherten Kraftfahrzeuge und Kraftfahrzeuganhänger mit amtlichem Kennzeichen (bis zum Jahr 2007 einschließlich der vorübergehend abgemeldeten Fahrzeuge) zum jeweiligen Stichtag.

Kraftfahrzeuge

Kraftfahrzeuge sind Straßenfahrzeuge mit maschinellem Selbstantrieb. Je nach der Anzahl der Spuren unterscheidet man Kraftwagen (zwei- oder mehrspurig) und Krafträder (einspurig).

Kraftomnibusse

sind Nutzkraftwagen, die nach ihrer Bauart und Einrichtung zur Beförderung von mehr als 9 Personen (einschließlich Fahrzeugführer) und ihres Reisegepäckes bestimmt sind.

Krafträder

sind zwei- und dreirädrige sowie leichte vierrädrige Kraftfahrzeuge. Hierzu zählen versicherungsfreie Krafträder mit Versicherungskennzeichen (Kleinkrafträder und Leichtkraftfahrzeuge) und zulassungspflichtige Krafträder mit amtlichem Kennzeichen (Kraftrad mit und ohne Beiwagen und dreirädrige und leichte vierrädrige Kraftfahrzeuge).

Lastkraftwagen

sind mehrspurige Kraftfahrzeuge, die nach Bauart und Einrichtung nur zum Transport von Gütern oder Sachen im eigenen Nutzraum, auf eigener Ladefläche oder mit eigener Vorrichtung geeignet und bestimmt sind.

Motorisierungsgrad

Der Motorisierungsgrad dokumentiert, wie viele Einwohner sich ein Kraftfahrzeug "teilen müssen".

Neuzulassungen

Unter einer Neuzulassung ist die erstmalige Registrierung eines fabrikneuen Fahrzeugs zu verstehen, das in Deutschland ein amtliches Kennzeichen erhalten hat und somit berechtigt ist, am öffentlichen Straßenverkehr teilzunehmen. Es handelt sich hier also nicht um Fahrzeuge, die bereits im Ausland eine Straßenzulassung hatten, oder um solche, die in Deutschland schon registriert waren und aus dem Bestand gelöscht wurden.

Personenkraftwagen

sind mehrspurige Kraftfahrzeuge, die nach Bauart und Einrichtung zur Beförderung von Personen einschließlich ihres Reisegepäckes geeignet und bestimmt sind und die höchstens neun Sitzplätze einschließlich Fahrersitz enthalten.

Regensburger Verkehrsverbund

Auf der politischen Ebene haben Stadt und Landkreis Regensburg schon 1981 eine öffentlich-rechtliche Arbeitsgemeinschaft Verkehrsverbund Regensburg gegründet. Diese ArGe legt den Leistungsumfang für den ÖPNV im Nahverkehrsraum Regensburg fest und trägt für die Abdeckung des entstehenden Aufwanddeckungsfehlbetrages Sorge.

Auf der koordinierenden Ebene wurde am 02.12.1983 die Regensburger Verkehrsverbund GmbH (RVV) gegründet. Das Stammkapital halten zu gleichen Teilen die Regensburger Verkehrsbetriebe GmbH (RVB) und die Gesellschaft zur Förderung des Öffentlichen Personennahverkehrs im Landkreis Regensburg mbH (GFN). Die Verbundgesellschaft koordiniert die im Verbundraum tätigen Nahverkehrsunternehmen.

Auf der ausführenden Ebene gibt es öffentliche und private Verkehrsunternehmen, die im Verbundraum den ÖPNV betreiben. Sie sind durch Kooperations-, Verkehrsbedienungs- und Betriebsleistungsverträge mit dem RVV bzw. der GFN verbunden und erbringen die Verkehrsleistung im Auftrag des RVV.

Seit 1991 ist der Schienenverkehr, der das Verbundgebiet durchquert, durch einen Assoziierungsvertrag mit der DB AG mit dem Verbundtarif nutzbar. Weitere Verträge bestehen mit den Landkreisen Cham, Kelheim, Neumarkt und Schwandorf.

Sattelzugmaschinen

sind Zugmaschinen, die eine besondere Vorrichtung zum Mitführen von Sattelanhängern haben, wobei ein wesentlicher Teil des Gewichts des Sattelanhängers von der Sattelzugmaschine selbst getragen wird.

Schadstoffgruppen

Die Zuordnung der Kraftfahrzeuge zu den einzelnen Schadstoffgruppen ergibt sich aus den Schlüssel-Nummern des Fahrzeugscheins. Die Zuweisung des Kraftfahrzeugs in eine bestimmte Schadstoffgruppe spielt bei der Bemessung der Höhe der Kraftfahrzeugsteuer eine wichtige Rolle.

Zugmaschinen

sind Nutzkraftwagen, die ausschließlich oder überwiegend zum Mitführen von Anhängerfahrzeugen bestimmt sind.

7.1 Beförderungsfälle und Fahrkartenverkauf im Öffentlichen Personennahverkehr in den Jahren 1977 bis 2008

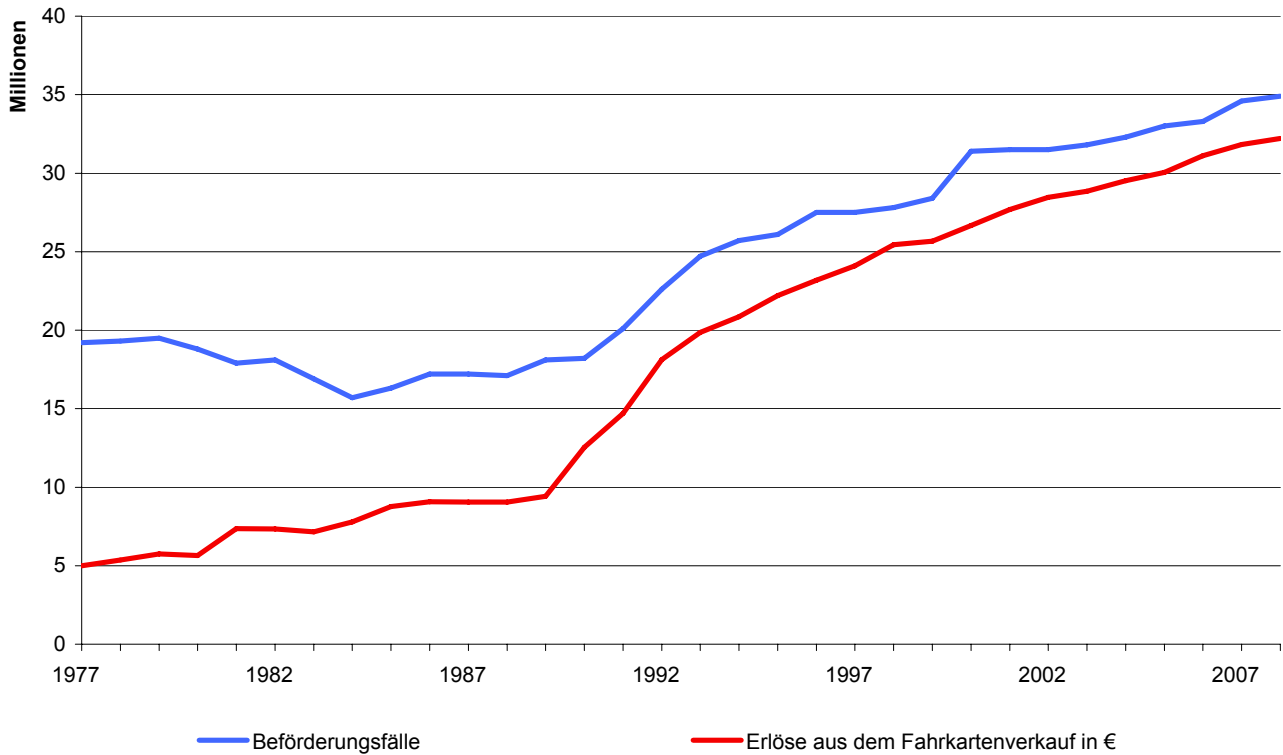

7.2 Zugelassene Kraftfahrzeuge im Jahr 2008

zugelassene Kraftfahrzeuge (einschl. Kfz-Anhänger) insgesamt: 90.134

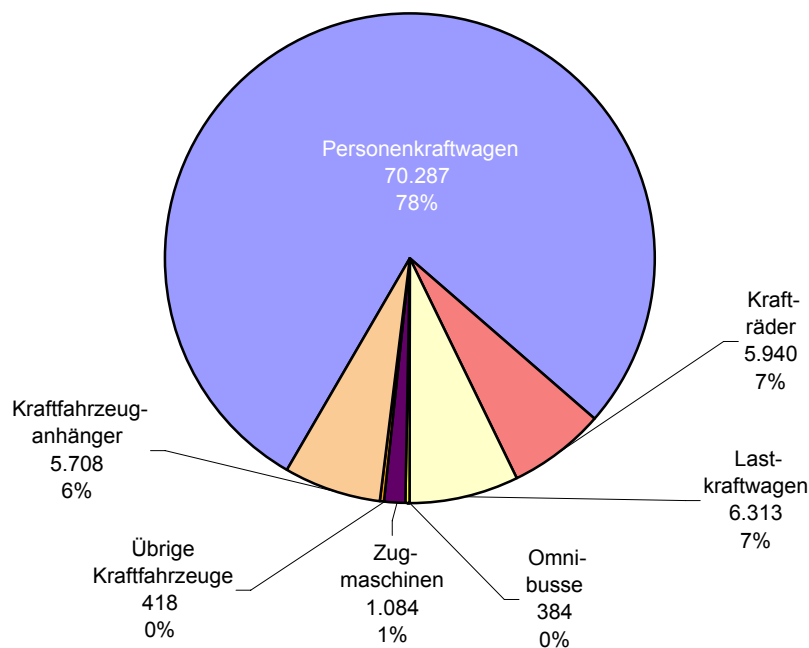

7.3 Güterumschlag im Binnenschiffsverkehr nach Herkunftsgebieten im Jahr 2008

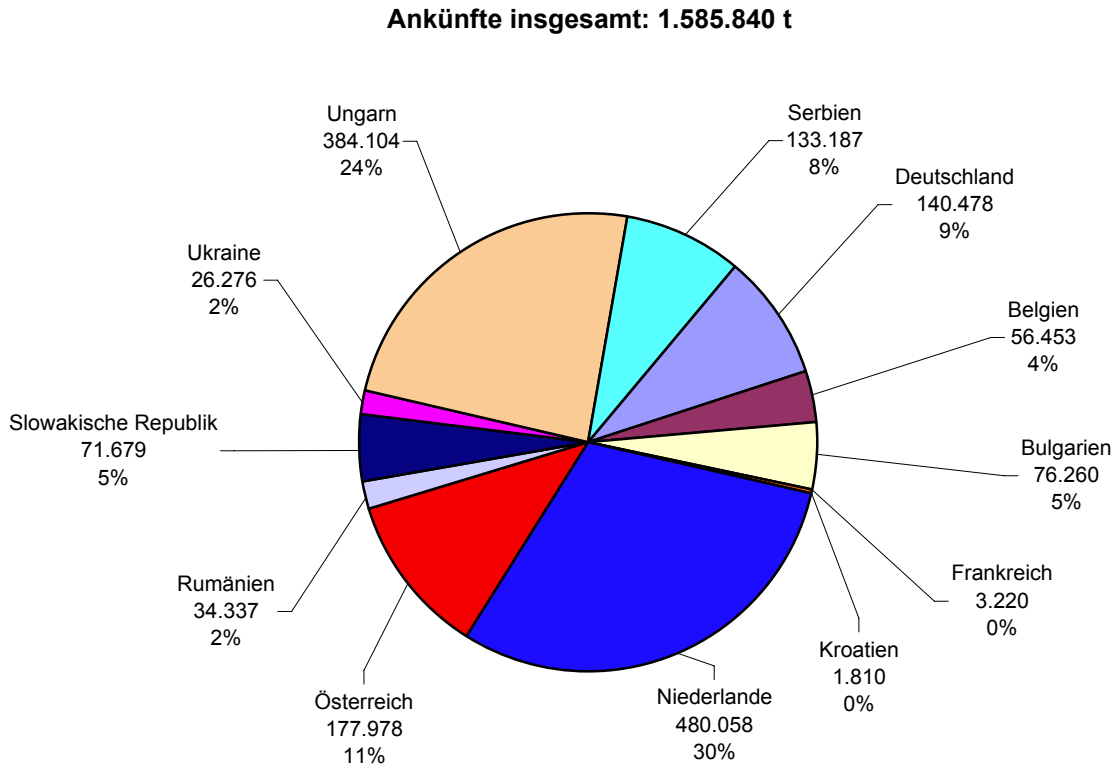

7.4 Güterumschlag im Binnenschiffsverkehr nach Zielgebieten im Jahr 2008

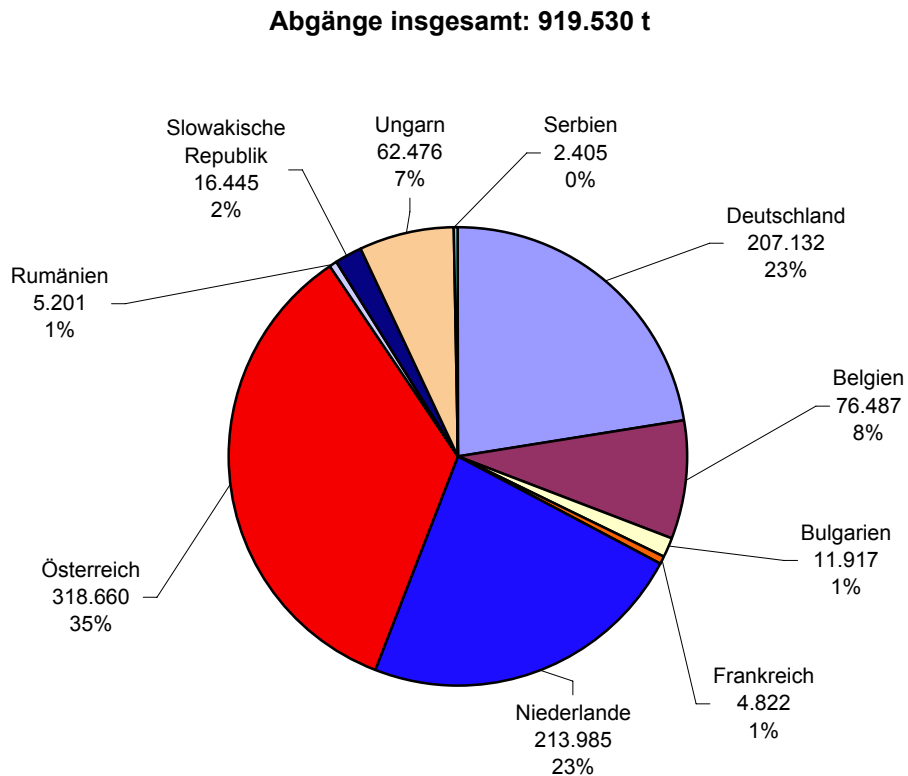

7.5 Öffentlicher Personennahverkehr ¹⁾

	2004	2005	2006	2007	2008
Buslinien insgesamt	73	73	74	76	76
Linienlänge (km)	2.043,1	2.043,1	2.030,5	2.042,4	2.043,5
Busse insgesamt	298	301	298	337	328
Wagenkilometer (in 1.000)	12.498	12.135	12.077	12.086	12.385
Wagenkilometer je Tag (in 1.000)	34,1	33,2	33,1	33,1	33,8
Beförderungsfälle von Personen (in 1.000)	32.270	33.018	33.331	34.610	34.846
davon auf					
Einzelticket	1.156	1.180	1.119	1.171	1.219
Mehrfahrten-/Streifenticket	2.459	2.456	2.284	2.180	2.066
Wochenticket	97	101	118	137	148
Monatsticket	2.188	2.156	2.327	2.316	2.484
Ökoticket	4.078	4.039	3.979	3.923	3.833
Abo-Jahresticket	1.565	1.614	1.628	1.633	1.700
Job-Ticket	1.357	1.389	1.468	1.524	1.548
Altstadt-Ticket	164	179	143	99	80
Tages-/Familientagesticket/Kongress	1.465	1.664	1.608	1.668	1.817
Beförderung auf dem Schulweg ²⁾	8.014	8.065	8.218	8.246	8.162
Semesterticket	4.088	4.092	4.135	5.510	5.441
Sonstiger Ausbildungsverkehr	2.508	2.645	2.777	3.038	3.126
Schwerbehindertenfreifahrt	3.011	3.297	3.343	3.025	3.054
Sonstige Beförderungsfälle	120	141	184	140	168
Erlöse aus Fahrkartenverkauf ³⁾	29.523	30.058	31.102	31.832	32.216

¹⁾ im Nahverkehrsraum Regensburg

²⁾ durch den Aufgabenträger

³⁾ in 1.000 €, netto, einschließlich Abgeltungszahlungen

Quelle: RVV GmbH & Co. KG Regensburg

7.6 Binnenschiffsverkehr im Hafen ¹⁾

	2004		2005	
	Ankunft (t)	Abgang (t)	Ankunft (t)	Abgang (t)
Güterumschlag insgesamt	3.460.772		3.470.347	
davon nach Hauptumschlaggütern	2.003.946	1.456.826	1.972.322	1.498.025
Land-, forstwirtschaftl. u. verwandte Erzeugnisse	185.633	302.626	313.823	489.845
Andere Nahrungs- u. Futtermittel	781.053	592.684	634.269	521.683
Feste mineralische Brennstoffe	6.971	5.945	10.958	5.642
Erdöl, Mineralölzeugnisse, Gase	103.795	53.953	89.580	32.341
Erze und Metallabfälle	236.595	253.311	272.379	286.226
Eisen, Stahl und NE-Metalle	455.263	102.263	381.807	102.749
Steine u. Erden (einschl. Baustoffe)	123.912	99.292	147.551	24.602
Düngemittel	96.701	28.971	96.477	21.065
Chemische Erzeugnisse	8.062	4.958	23.159	-
Fahrzeuge, Maschinen, sonstige Fertigwaren sowie besondere Transportgüter	5.961	12.823	2.319	13.872
nach Quell- und Zielgebieten				
davon Bundesrepublik Deutschland	127.012	266.260	86.831	300.802
davon Deutscher Rhein und Nebenflüsse	82.060	208.328	55.705	262.612
Main- u. Main-Donau-Kanal	5.420	23.086	3.860	7.724
Deutsche Donau	36.880	30.355	25.898	12.443
Westdeutsche Kanäle	2.652	1.921	1.368	8.328
Sonstige Deutsche Häfen	-	2.570	-	9.695
Ausland	1.876.934	1.190.566	1.885.491	1.197.223
davon Belgien	29.552	68.958	29.481	69.695
Bulgarien	74.227	23.729	60.060	6.949
Frankreich	27.387	14.451	10.275	10.839
Jugoslawien	60.843	37.264	138.178	18.018
Kroatien	8.568	39.905	7.577	72.650
Luxemburg	-	1.646	-	500
Niederlande	768.648	219.771	699.832	324.710
Österreich	77.320	447.510	78.459	446.364
Rumänien	112.288	4.043	130.852	482
Schweiz	-	3.395	-	3.848
Slowakische Republik	161.035	12.582	168.681	5.132
Ukraine	38.624	4.618	26.784	1.154
Ungarn	518.442	312.694	535.312	236.882
Serbien
Anzahl der Schiffe	3.996	3.991	3.516	3.526

¹⁾ Landeshafen Regensburg: Donaulände, West- und Osthafen

2006		2007		2008	
Ankunft (t)	Abgang (t)	Ankunft (t)	Abgang (t)	Ankunft (t)	Abgang (t)
2.403.076		2.277.541		2.505.370	
1.545.425	857.651	1.486.717	790.824	1.585.840	919.530
180.665	263.393	185.179	264.432	185.349	260.193
323.961	213.924	356.254	203.013	369.624	226.989
3.198	3.395	2.603	2.603	20.506	20.483
85.817	50.813	80.773	50.755	80.452	52.020
146.940	148.106	131.054	148.112	204.289	196.046
502.483	99.837	443.266	63.594	440.708	90.614
203.521	42.559	193.605	22.950	190.842	41.842
96.078	19.068	86.266	12.960	86.281	16.167
1.239	1.239	318	318	-	-
1.523	15.317	7.399	22.087	7.789	15.176
134.946	119.033	107.720	151.161	140.478	207.132
83.426	89.236	82.969	129.163	86.690	169.605
8.158	5.754	4.412	7.207	12.714	9.535
41.877	10.650	19.902	7.841	37.368	19.866
790	13.393	126	6.950	3.030	3.269
695	-	311	-	676	4.857
1.410.479	738.618	1.378.997	639.663	1.445.362	712.398
25.467	51.602	36.936	39.571	56.453	76.487
90.781	11.829	117.131	11.558	76.260	11.917
6.708	8.110	7.656	5.050	3.220	4.822
161.747	5.156	125.770	965	-	-
5.519	45.404	1.766	1.751	1.810	-
-	-	-	-	-	-
443.048	231.067	393.544	254.867	480.058	213.985
112.709	304.857	144.590	263.842	177.978	318.660
142.503	4.945	46.850	6.213	34.337	5.201
-	260	3.019	871	-	-
99.767	3.437	92.925	4.660	71.679	16.445
21.285	1.053	16.203	467	26.276	-
300.945	70.898	392.607	49.848	384.104	62.476
.	.	.	.	133.187	2.405
3.046	3.044	2.742	2.755	2.243	1.351

Quelle: Bayernhafen GmbH & Co. KG

7.7 Kraftfahrzeugbestand ¹⁾

	2004	2005	2006	2007	2008
Zugelassene Kraftfahrzeuge insgesamt	94.423	93.382	94.213	82.435	90.134
davon Personenkraftwagen	74.550	74.943	76.109	65.255	70.287
darunter Hubraum					
bis 1.399 ccm	18.753	18.756	18.795	16.720	19.037
1.400 bis 1.699 ccm ²⁾	41.784	14.317	14.348	12.656	14.092
1.700 bis 1.999 ccm	.	27.471	28.236	23.656	24.792
2.000 ccm und mehr	13.990	14.399	14.730	12.223	12.350
mit offenem Aufbau	3.171	3.249	3.442	2.701	2.852
mit Allradantrieb	.	3.703	4.204	3.647	4.694
Wohnmobile	583	594	599	413	441
Krankenwagen	56	70	66	57	53
gewerbliche Halter	.	16.444	16.712	12.761	17.798
weibliche Halter	19.665	20.112	20.743	18.791	19.087
Krafträder	6.484	6.576	6.699	5.838	5.940
davon zweirädrige Kfz	6.337	6.401	6.558	5.737	5.825
dreirädrige Kfz ³⁾	147	12	13	15	22
leichte vierrädrige Kfz	.	163	128	86	93
darunter weibliche Halter	971	972	997	871	890
Lastkraftwagen	5.593	4.672	4.145	3.983	6.313
davon mit zulässigem Gesamtgewicht (in kg)					
bis 2800	1.974	1.888	1.781	1.891	2.203
2801 bis 3500	1.786	1.284	1.041	1.032	2.435
3501 bis 5000	82	75	68	62	80
5001 bis 7500	1.180	850	726	591	1.131
7501 bis 12000	107	117	114	96	173
12001 bis 20000 ⁴⁾	464	251	223	181	166
20001 und mehr	.	207	192	130	125
Omnibusse	413	410	418	403	384
Zugmaschinen	958	985	987	984	1.084
davon Sattelzugmaschinen	364	378	379	326	411
land-/forstwirtschaftliche Zugmaschinen	.	607	608	658	673
Sonstige Kraftfahrzeuge	1.082	406	404	419	418
darunter Feuerwehrfahrzeuge	65	65	65	66	68
Abschlepp- und Kranwagen	51	51	49	48	52
Kraftfahrzeuganhänger	5.343	5.390	5.451	5.553	5.708
darunter Wohnwagen	657	627	608	534	529
Sattelanhänger	.	479	491	525	623
Verkaufs- und Ausstellungswagen	61	57	57	47	53
Viehtransporter	25	27	25	24	20
Tankwagen	46	56	57	48	48
Kraftfahrzeugbesatz ⁵⁾	593	580	619	528	573
Motorisierungsgrad ⁶⁾	1,69	1,72	1,62	1,89	1,74
Kfz-Neuzulassungen	11.173	11.313	12.396	10.696	17.349

¹⁾ ohne Fahrzeuge der Bundeswehr, Fahrzeuge mit rotem Kennzeichen und Ausfuhrkennzeichen; einschließlich Kfz-Anhänger; bis zum Jahr 2006 einschließlich, ab dem Jahr 2007 ohne die vorübergehend stillgelegten Fahrzeuge; Stand jeweils 01.01. des Folgejahres

²⁾ im Jahr 2004 1400 bis 1999 ccm

⁵⁾ Kfz je 1.000 Einwohner; Gesamtbevölkerung (siehe Seite 52)

³⁾ im Jahr 2004 einschließlich leichte vierrädrige

⁶⁾ Einwohner je Kfz

⁴⁾ im Jahr 2004 12.001 kg und mehr

Quelle: Kraftfahrt-Bundesamt, Flensburg

7.8 Kraftfahrzeuge ¹⁾ nach dem Gewerbe oder Beruf des Halters

	2000	2001	2002	2003	2004
Personenkraftwagen	70.848	72.452	73.856	76.264	74.550
davon in der Landwirtschaft	20	19	14	14	12
im Verarbeitenden Gewerbe	1.817	2.310	2.800	3.323	3.397
im Baugewerbe	463	493	369	296	259
im Handel	2.026	2.120	2.080	2.216	2.219
in Verkehr und Nachrichtenübermittlung	1.233	1.190	1.119	1.025	932
im Dienstleistungsbereich	8.827	6.167	6.472	6.685	6.638
von Arb.nehm., Nichterw.Pers. u. unbek.	55.949	56.636	56.946	57.539	57.763
von sonstigen Haltergruppen	513	3.517	4.056	5.166	3.330
Lastkraftwagen	5.302	5.422	5.934	6.725	5.593
davon in der Landwirtschaft	12	14	12	10	7
im Verarbeitenden Gewerbe	281	269	314	310	239
im Baugewerbe	352	323	270	209	185
im Handel	284	320	363	494	565
in Verkehr und Nachrichtenübermittlung	1.086	1.166	1.087	946	799
im Dienstleistungsbereich	2.701	1.362	1.358	1.363	1.375
von Arb.nehm., Nichterw.Pers. u. unbek.	420	408	419	450	460
von sonstigen Haltergruppen	166	1.560	2.111	2.943	1.963
Zugmaschinen	.	914	925	950	958
davon in der Landwirtschaft	.	139	131	120	112
im Verarbeitenden Gewerbe	.	17	24	15	15
im Baugewerbe	.	14	9	7	6
im Handel	.	32	25	26	24
in Verkehr und Nachrichtenübermittlung	.	281	309	324	316
im Dienstleistungsbereich	.	148	144	163	184
von Arb.nehm., Nichterw.Pers. u. unbek.	.	164	166	175	185
von sonstigen Haltergruppen	.	119	117	120	116
Kraftfahrzeuganhänger	.	5.135	5.163	5.207	5.343
davon in der Landwirtschaft	.	26	22	20	20
im Verarbeitenden Gewerbe	.	162	166	164	156
im Baugewerbe	.	245	213	169	150
im Handel	.	185	196	193	196
in Verkehr und Nachrichtenübermittlung	.	597	578	580	635
im Dienstleistungsbereich	.	827	818	853	889
von Arb.nehm., Nichterw.Pers. u. unbek.	.	2.707	2.780	2.834	2.906
von sonstigen Haltergruppen	.	386	390	394	391

¹⁾ Stand jeweils 01.01. des Folgejahres; Daten für die Jahre 2005 mit 2008 sind derzeit nicht verfügbar

Quelle: Kraftfahrt-Bundesamt, Flensburg

7.9 Neuzulassungen von Kraftfahrzeugen

	2004	2005	2006	2007	2008
Kraftfahrzeuge-Neuzulassungen insgesamt	11.173	11.313	.	10.696	17.349
davon Personenkraftwagen	9.796	10.162	.	9.393	13.434
Krafräder	629	423	.	503	468
darunter Leichtkrafträder	117
Lastkraftwagen	582	573	.	591	3.212
darunter mit Spezialaufbau	27	28	.	21	19
Omnibusse	28	32	.	42	18
Zugmaschinen	82	109	.	142	196
davon Ackerschlepper	9	.	.	32	29
Sattelzugmaschinen	67	83	.	102	160
andere Zugmaschinen	6	.	.	8	7
Übrige Kraftfahrzeuge	56	14	.	25	21
Kraftfahrzeuganhänger-Neuzulassungen insg.	289	254	.	305	355
darunter zur Lastenbeförderung	240	196	.	260	293
Sattelanhänger	74	28	.	67	129
Neuzulassung nach Haltergruppen					
Personenkraftwagen	9.796	10.162	.	9.393	13.434
davon in der Landwirtschaft	-	-	.	-	-
im Verarbeitenden Gewerbe	2.993	2.793	.	2.091	1.786
im Baugewerbe	41	22	.	480	1.175
im Handel/Reparatur	2.786	2.820	.	2.220	2.412
in Verkehr und Nachrichtenübermittlung	28	30	.	33	34
im Dienstleistungsbereich	1.066	1.362	.	1.667	1.741
von Arbeitnehmer u. Nichterwerbspersonen	2.216	2.210	.	1.724	1.680
von sonstigen Haltergruppen	666	925	.	1.178	4.606
Lastkraftwagen	582	573	.	591	3.212
davon in der Landwirtschaft	-	-	.	-	-
im Verarbeitenden Gewerbe	7	9	.	6	8
im Baugewerbe	13	8	.	13	105
im Handel/Reparatur	195	118	.	149	144
in Verkehr und Nachrichtenübermittlung	28	25	.	12	18
im Dienstleistungsbereich	139	185	.	205	231
von Arbeitnehmer u. Nichterwerbspersonen	11	24	.	22	17
von sonstigen Haltergruppen	189	204	.	184	2.689
Zugmaschinen	82	109	.	142	196
davon in der Landwirtschaft	-	-	.	-	-
im Verarbeitenden Gewerbe	1	2	.	-	-
im Baugewerbe	-	-	.	-	-
im Handel/Reparatur	9	23	.	13	4
in Verkehr und Nachrichtenübermittlung	43	52	.	77	66
im Dienstleistungsbereich	20	14	.	35	32
von Arbeitnehmer u. Nichterwerbspersonen	4	8	.	8	7
von sonstigen Haltergruppen	5	10	.	9	87

Quelle: Kraftfahrt-Bundesamt, Flensburg

7.10 Personenkraftwagen nach Kraftstoffarten und Emissionsgruppen

	Zahl ¹⁾					Prozent ²⁾				
	2004	2005	2006	2007	2008	2004	2005	2006	2007	2008
Personenkraftwagen insgesamt	74.550	74.943	76.109	65.255	70.287	100,0	100,0	100,0	100,0	100,0
davon Benzin	56.204	54.987	54.177	45.572	46.064	75,4	73,4	71,2	69,8	65,5
Diesel	18.311	19.777	21.583	19.195	23.516	24,6	26,4	28,4	29,4	33,5
Gas	.	156	314	438	654	.	0,2	0,4	0,7	0,9
darunter Erdgas	.	35	63	104	113	.	0,0	0,1	0,2	0,2
Sonstige	35	23	35	50	53	0,0	0,0	0,0	0,1	0,1
davon nicht-schadstoffreduziert	19.430	1.335	992	598	579	26,1	1,8	1,3	0,9	0,8
schadstoffreduziert	55.120	73.608	75.117	64.657	69.708	73,9	98,2	98,7	99,1	99,2
davon Euro 1	.	14.557	12.206	7.239	5.892	.	19,4	16,0	11,1	8,4
Euro 2	.	13.549	22.427	18.539	16.999	.	18,1	29,5	28,4	24,2
Euro 3	.	26.331	15.682	13.801	13.326	.	35,1	20,6	21,1	19,0
Euro 4	.	17.562	23.272	24.304	32.448	.	23,4	30,6	37,2	46,2
Euro 5	391	0,6
Euro 6
Sonstige	.	1.609	1.530	774	652	.	2,1	2,0	1,2	0,9
darunter dieselgetriebene Pkw	18.311	19.777	21.583	19.195	23.516	24,6	26,4	28,4	29,4	33,5
davon nicht-schadstoffreduziert	130	312	212	86	74	0,2	0,4	0,3	0,1	0,1
schadstoffreduziert	18.181	19.465	21.371	19.109	23.442	24,4	26,0	28,1	29,3	33,4
davon Euro 1	.	1.420	1.128	655	522	.	1,9	1,5	1,0	0,7
Euro 2	.	4.505	4.997	3.759	3.293	.	6,0	6,6	5,8	4,7
Euro 3	.	8.940	7.612	6.585	6.533	.	11,9	10,0	10,1	9,3
Euro 4	.	4.144	7.193	7.870	12.554	.	5,5	9,5	12,1	17,9
Euro 5	333	0,5
Euro 6
Sonstige	.	456	441	240	207	.	0,6	0,6	0,4	0,3

¹⁾ Stand jeweils 01.01. des Folgejahres

²⁾ bezogen auf alle zugelassenen Personenkraftwagen

Quelle: Kraftfahrt-Bundesamt, Flensburg

Fremdenverkehr



Aufenthaltsdauer

Durchschnittliche Anzahl der Übernachtungen je Gästeankunft. Berechnet aus der Formel: Anzahl der Übernachtungen geteilt durch die Anzahl der Gästeankünfte.

Die durchschnittliche Aufenthaltsdauer, die im wesentlichen auf den Angaben des amtlichen Fremdenscheins, also der polizeilichen Anmeldung aufbaut, kann nur näherungsweise bestimmt werden. So wird beispielsweise bei jedem Quartierwechsel eines Gastes in eine andere Beherbergungsstätte eine (neue) Ankunft gezählt, oder aber es werden für Gäste, die bereits in einem vorhergehenden Berichtszeitraum angekommen sind, lediglich die im aktuellen Berichtszeitraum angefallenen Übernachtungen registriert.

Beherbergungsstatistik

Erfasst werden nur die Beherbergungsbetriebe mit neun und mehr Gästebetten, d. h. die Übernachtungen in Kleinbeherbergungsstätten, zu denen vor allem Privatquartiere zählen, bleiben in der Beherbergungsstatistik unberücksichtigt. Zum Berichtskreis der Fremdenverkehrsstatistik zählen sowohl die gewerblich als auch die nichtgewerblich betriebenen Unterkunftsstätten und zwar unabhängig davon, ob die Beherbergung Hauptzweck (z. B. bei Hotels, Gasthöfen, Erholungs- und Ferienheimen) oder nur Nebenzweck des Betriebes (z. B. bei Heilstätten, Sanatorien, Schulungsheimen) ist. Ebenso unbeachtlich ist der Aufenthaltszweck der Gäste.

Rechtsgrundlage für die Beherbergungsstatistik ist das Beherbergungsstatistikgesetz – BeherbStatG vom 22. Mai 2002 (BGBl I S. 1642).

Betten

Betten und sonstige Schlafgelegenheiten, die tatsächlich angeboten wurden, ohne behelfsmäßige Schlafgelegenheiten.

Bettenausnutzung

Die Bettenausnutzung, auch Bettenauslastung genannt, dokumentiert den Anteil der tatsächlichen Übernachtungen an den möglichen Übernachtungen. Sie berechnet sich aus der Formel: $(\text{Anzahl der Übernachtungen} \times 100) / (\text{Betten} \times \text{Tage des Berichtszeitraums})$.

Campingplätze

sind abgegrenzte Gelände, die jedermann zum vorübergehenden Aufstellen von mitgebrachten Wohnwagen, Wohnmobilen oder Zelten zugänglich sind.

Ferienhäuser und Ferienwohnungen

sind Beherbergungsstätten, die jedermann zugänglich sind und in denen Speisen und Getränke nicht abgegeben werden, aber eine Kochgelegenheit vorhanden ist.

Gästeankünfte

Zahl der Gäste, die im Berichtszeitraum in einer Beherbergungsstätte ankamen und zum vorübergehenden Aufenthalt ein Gästebett belegten.

Gästeübernachtungen

Zahl der Übernachtungen von Gästen, die im Berichtszeitraum in einer Beherbergungsstätte ankamen oder aus einem vorhergehenden Berichtszeitraum noch anwesend waren.

Erfasst werden nur Übernachtungen in Verbindung mit einem vorübergehenden Aufenthalt, der im allgemeinen nicht länger als 12 Monate dauert und durch den kein Zweitwohnsitz begründet wird.

Gasthöfe

sind Beherbergungsstätten, die jedermann zugänglich sind und in denen außer dem Gastraum in der Regel keine weiteren Aufenthaltsräume zur Verfügung stehen. Bei Gasthöfen übersteigt der Umsatz aus Bewirtung deutlich den aus Beherbergung.

Herkunftsländer

Für die Erfassung ist grundsätzlich der ständige Wohnsitz der Gäste maßgebend, nicht dagegen deren Staatsangehörigkeit.

Hotels

sind Beherbergungsstätten, die jedermann zugänglich sind und in denen ein Restaurant - auch für Passanten - vorhanden ist sowie in der Regel weitere Einrichtungen oder Räume für unterschiedliche Zwecke (Konferenzen, Seminare, Sport, Freizeit, Erholung) zur Verfügung stehen.

Hotels garnis

Beherbergungsstätten, die jedermann zugänglich sind und in denen höchstens Frühstück abgegeben wird.

Jugendherbergen

sind Beherbergungsstätten mit in der Regel einfacher Ausstattung, vorzugsweise für Jugendliche oder Angehörige der sie tragenden Organisation (z. B. Wanderverein), in denen Speisen und Getränke in der Regel nur an Hausgäste abgegeben werden.

8.1 Ankünfte und Übernachtungen in den Jahren 1955 bis 2008

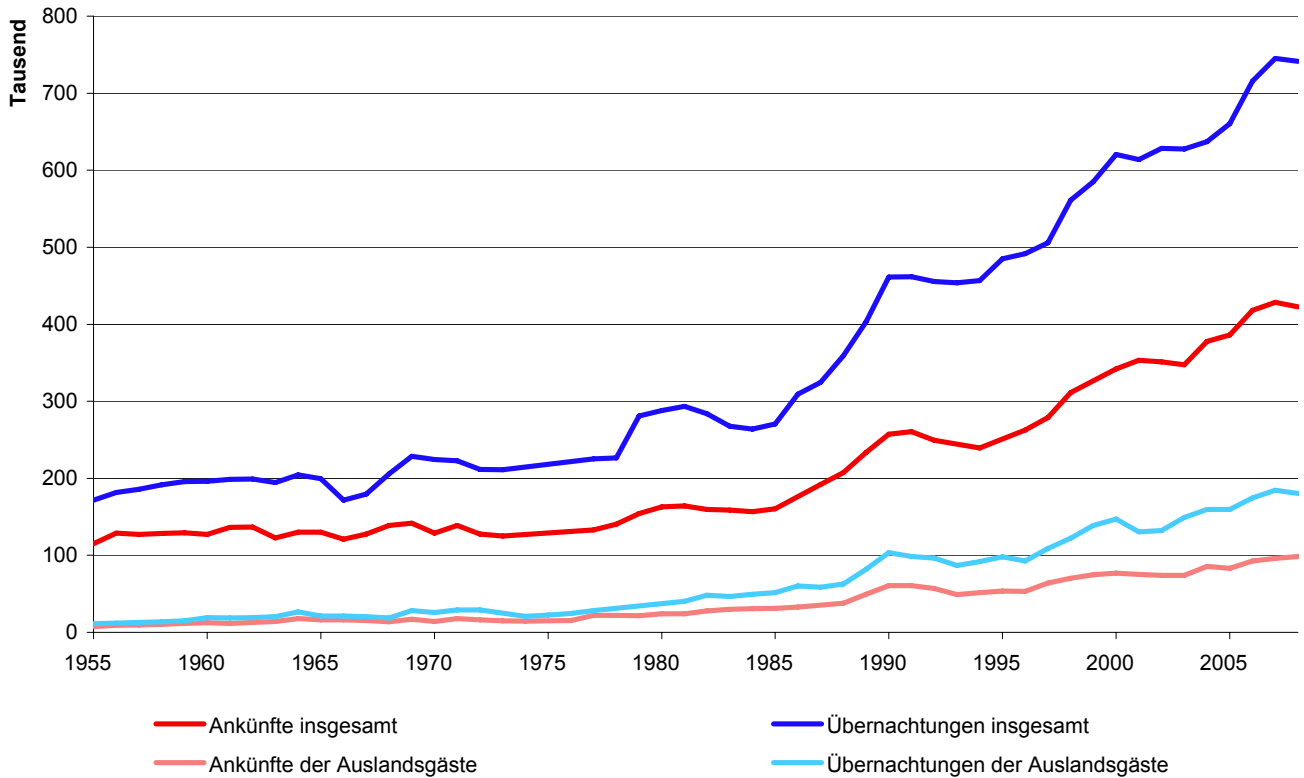

8.2 Ankünfte und Übernachtungen im Jahresverlauf 2008

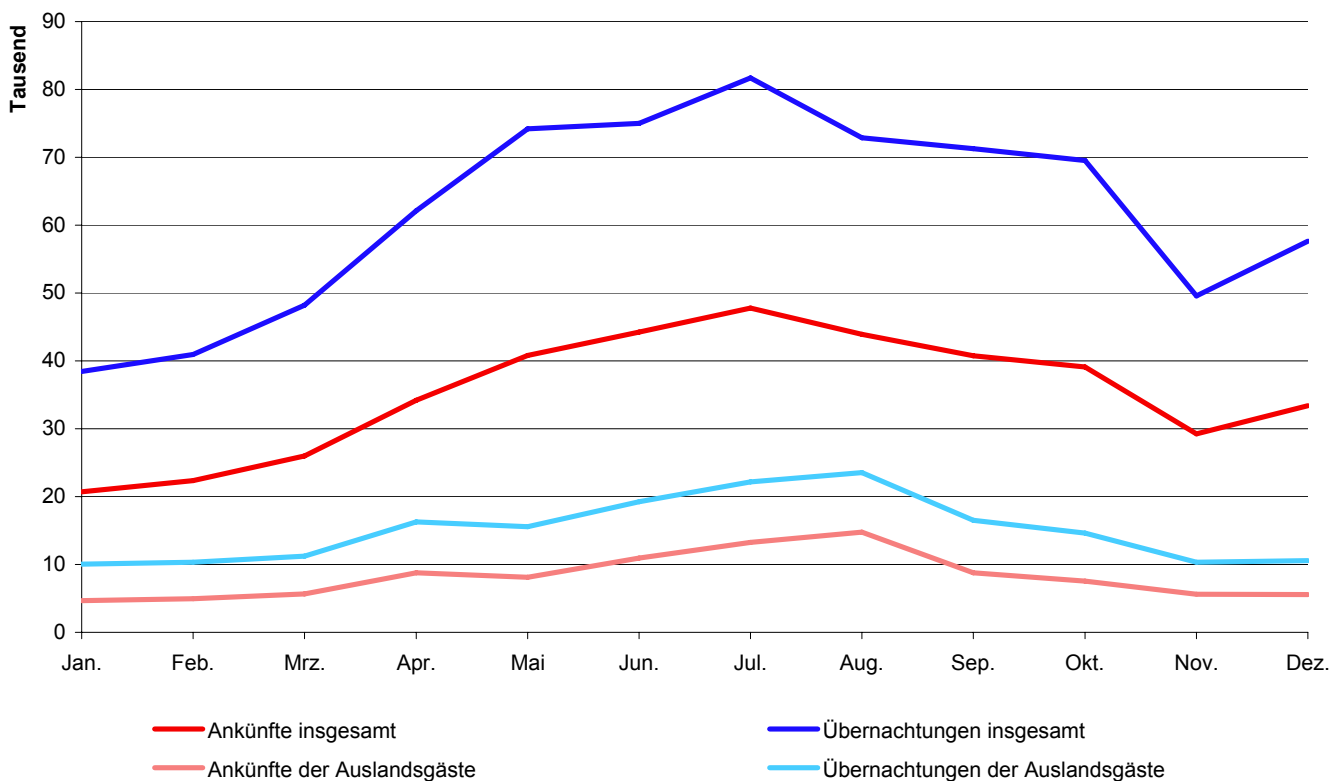

8.3 Aufenthaltsdauer in Tagen in den Jahren 1955 bis 2008

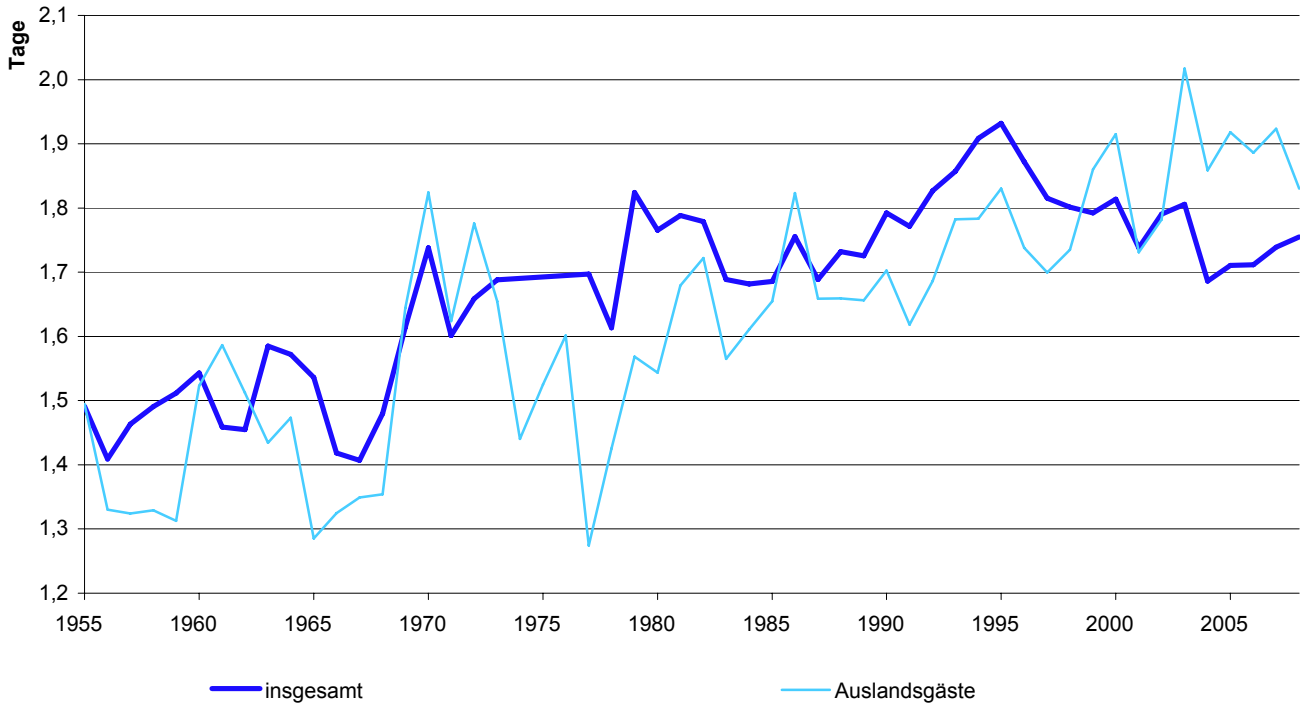

8.4 Übernachtungen der Auslandsgäste nach Herkunftsländern im Jahr 2008

Übernachtungen insgesamt: 180.463

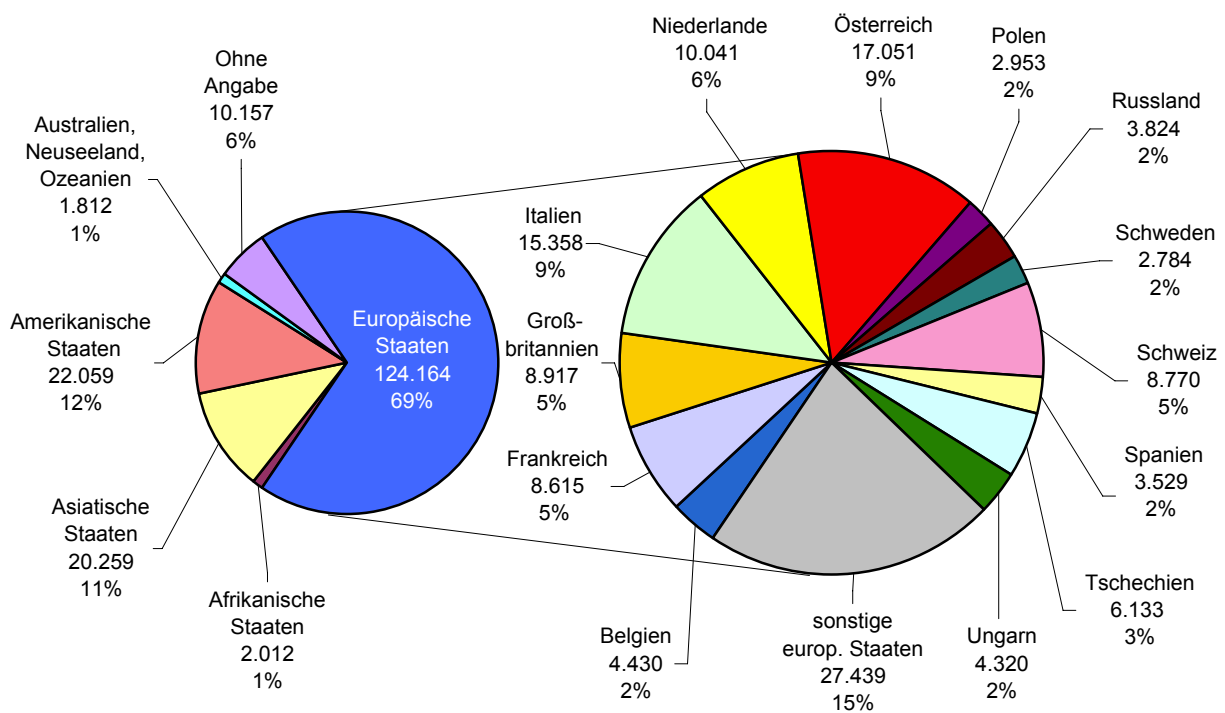

8.5 Ankünfte und Übernachtungen in der Jugendherberge im Jahresverlauf 2008

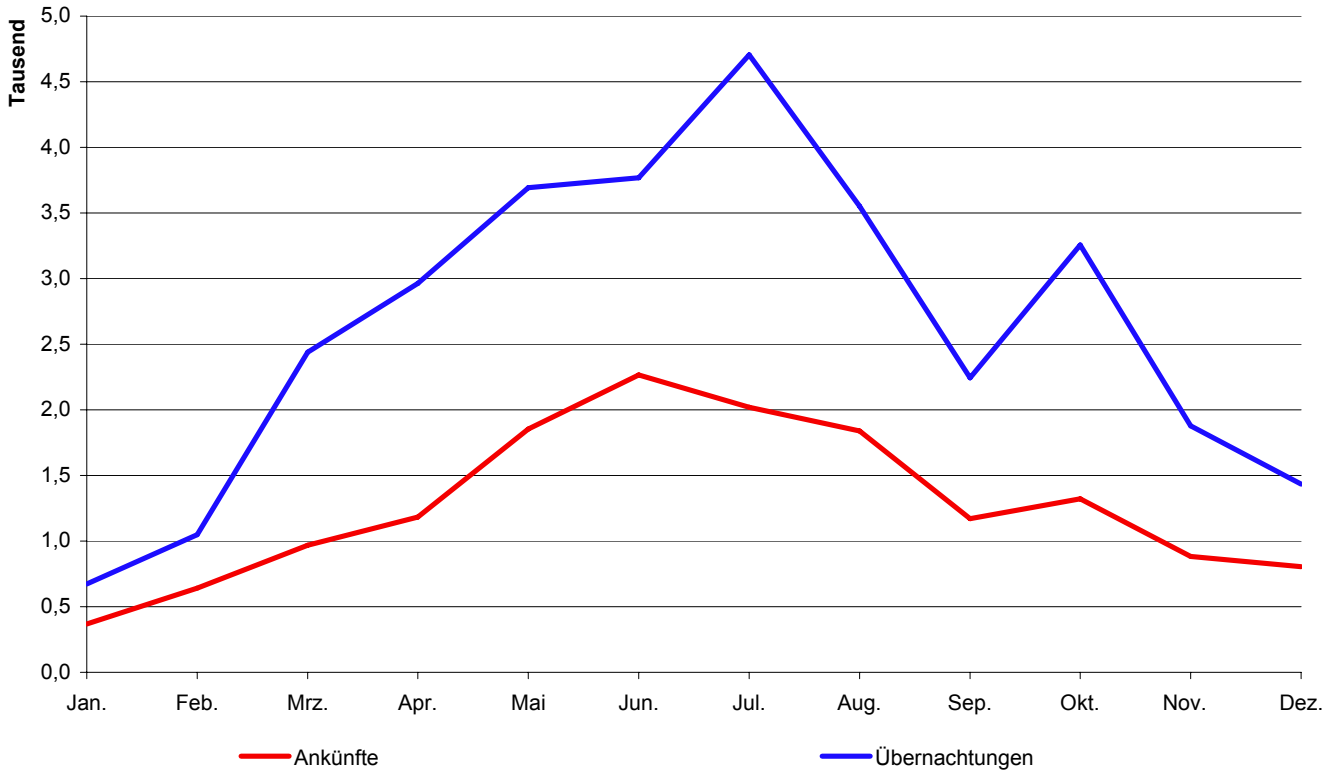

8.6 Übernachtungen der Auslandsgäste nach Herkunftsländern in der Jugendherberge im Jahr 2008

Übernachtungen insgesamt: 2.389

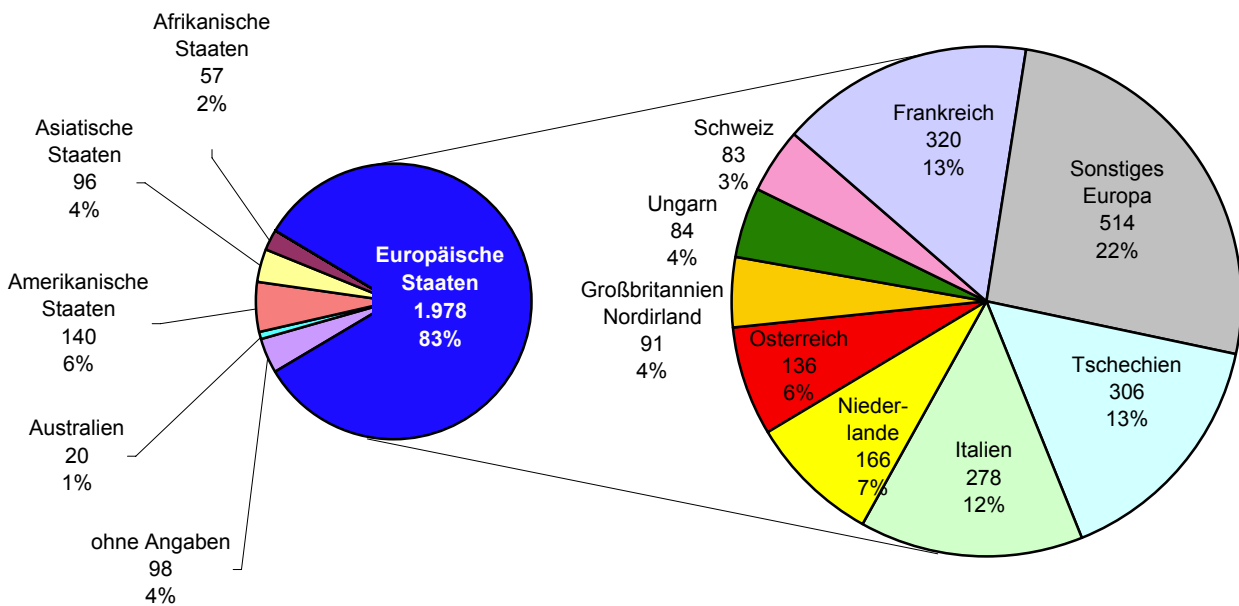

8.7 Betriebe, Betten, Ankünfte und Übernachtungen ¹⁾

	2004	2005	2006	2007	2008
Beherbergungsbetriebe insgesamt ²⁾	36	39	42	40	42
davon Hotels	27	31	29	27	30
Gasthöfe	8	7	6	6	5
sonstige Beherbergungsbetriebe	.	.	7	7	7
dar. Jugendherberge	1	1	1	1	1
Fremdenbetten insgesamt ²⁾	3.950	4.094	4.254	4.114	4.509
davon in Hotels	3.540	3.701	3.429	3.299	3.704
Gasthöfen	244	231	242	235	231
sonstigen Beherbergungsbetrieben	.	.	397	393	388
der Jugendherberge	166	162	186	186	186
Bettenausnutzung ³⁾ insgesamt	44,2	44,3	46,1	49,7	45,9
in Hotels	43,7	43,8	44,2	47,5	44,8
Gasthöfen	48,7	48,4	51,3	53,6	49,1
sonstigen Beherbergungsbetrieben	.	.	55,2	60,5	51,4
der Jugendherberge	49,5	50,5	48,6	50,9	49,2
durchschn. Aufenthaltsdauer ⁴⁾ in Tagen	1,7	1,7	1,7	1,7	1,8
Gästeankünfte (im Kalenderjahr)	377.946	385.937	418.050	428.234	422.481
davon in Hotels	345.925	355.363	349.781	356.453	352.936
Gasthöfen	17.831	16.823	24.698	25.505	22.766
sonstigen Beherbergungsbetrieben	.	.	28.953	30.127	31.463
der Jugendherberge	14.190	13.751	14.618	16.149	15.316
darunter Auslandsgäste	85.762	83.288	92.637	95.739	98.598
davon in Hotels	79.569	78.563	80.030	83.879	86.860
Gasthöfen	3.806	3.068	4.414	4.672	3.937
sonstigen Beherbergungsbetrieben	.	.	5.944	5.200	6.178
der Jugendherberge	2.387	1.657	2.249	1.988	1.623
Gästeankünfte im Fremdenverkehrsjahr ⁵⁾	373.442	381.251	408.724	433.592	418.548
davon im Winterhalbjahr ⁶⁾	152.095	154.180	164.769	178.347	166.849
Sommerhalbjahr ⁷⁾	221.347	227.071	243.955	255.245	251.699
Gästeübernachtungen (im Kalenderjahr)	637.212	660.176	715.615	746.098	741.479
davon in Hotels	563.766	589.533	552.910	572.204	566.842
Gasthöfen	43.374	40.816	45.403	45.969	41.088
sonstigen Beherbergungsbetrieben	.	.	87.645	95.699	101.898
der Jugendherberge	30.072	29.827	29.657	32.226	31.651
darunter Auslandsgäste	159.393	159.730	174.710	184.554	180.463
davon in Hotels	138.148	141.809	141.570	150.399	150.987
Gasthöfen	17.708	15.631	8.684	10.163	7.666
sonstigen Beherbergungsbetrieben	.	.	21.350	21.346	19.421
der Jugendherberge	3.537	2.290	3.106	2.646	2.389
Gästeübernachtungen im Fremdenverkehrsjahr ⁵⁾	645.206	644.669	702.463	747.320	739.449
davon im Winterhalbjahr ⁶⁾	277.190	257.290	287.579	308.425	302.294
Sommerhalbjahr ⁷⁾	368.016	387.379	414.884	438.895	437.155

¹⁾ in Beherbergungsbetrieben mit mehr als 8 Gästebetten; aufgrund geänderter Definitionen und Zuordnungen bei den Hotels, Gasthöfen und sonstigen Beherbergungsbetrieben ab dem Jahr 2006 ist ein Vergleich mit den Vorjahren bei den Zahlen, die die Hotels und Gasthöfe betreffen, nur eingeschränkt möglich; bei den Zahlen für das Jahr 2008 handelt es sich um vorläufige Zahlen

²⁾ im Jahresdurchschnitt

⁵⁾ Oktober des Vorjahres bis September des jeweiligen Jahres

³⁾ (Übernachtungen x 100) : (Betten x Tage des Berichtszeitraums)

⁶⁾ Oktober des Vorjahres bis März des jeweiligen Jahres

⁴⁾ Übernachtungen : Gästeankünfte

⁷⁾ April bis September des jeweiligen Jahres

Quelle: bis einschließlich 2005 Fremdenverkehrsstatistik der Stadt Regensburg;

ab dem Jahr 2006 Bayerisches Landesamt für Statistik und Datenverarbeitung; Jugendherberge Regensburg

8.8 Übernachtungen der Auslandsgäste ¹⁾

Wohnsitz der Gäste	Zahl					Aufenthaltsdauer in Tagen				
	2004	2005	2006	2007	2008	2004	2005	2006	2007	2008
Übernachtungen insgesamt	159.393	159.730	174.710	184.554	180.463	1,86	1,92	1,89	1,93	1,83
Europäische Staaten	113.889	107.637	120.714	122.369	124.164	1,63	1,67	1,70	1,70	1,62
dav. Belgien	3.763	3.054	3.745	4.249	4.430	1,23	1,25	1,25	1,36	1,31
Dänemark	1.610	1.547	2.491	2.338	2.506	1,41	1,32	1,59	1,52	1,34
Estland, Lettland, Litauen	1.879	992	660	810	723	1,21	1,34	1,67	1,29	1,31
Finnland	843	1.087	1.050	1.304	1.337	1,67	1,62	1,62	1,78	1,77
Frankreich	8.969	8.370	8.608	8.018	8.615	1,57	1,58	1,53	1,61	1,61
Griechenland	720	606	551	886	786	2,16	1,99	1,93	2,84	2,21
Großbritannien	9.195	9.362	8.350	8.951	8.917	1,85	2,13	1,85	1,87	1,92
Irland	1.211	507	755	1.000	686	3,31	2,25	2,26	2,17	1,92
Island	134	127	858	328	169	1,58	1,34	1,88	2,00	1,84
Italien	16.610	16.676	15.954	15.611	15.358	1,49	1,43	1,46	1,48	1,44
Luxemburg	829	686	561	562	438	1,41	1,54	1,73	1,50	1,43
Niederlande	8.229	7.507	9.998	8.799	10.041	1,38	1,42	1,45	1,40	1,42
Norwegen	1.082	979	1.233	1.441	1.395	1,43	1,56	1,80	2,08	1,69
Österreich	18.708	16.699	19.356	18.494	17.051	1,62	1,52	1,55	1,51	1,44
Polen	2.454	1.936	2.710	2.867	2.953	1,45	1,38	2,01	1,89	1,36
Portugal	638	664	604	806	844	2,31	2,61	1,77	2,20	1,68
Russland	1.969	2.082	3.032	3.308	3.824	1,61	2,67	2,88	3,49	3,33
Schweden	3.028	2.841	3.317	2.998	2.784	1,40	1,26	1,44	1,31	1,28
Schweiz	7.573	8.068	9.024	8.398	8.770	1,76	1,93	1,85	1,70	1,79
Spanien	3.950	3.378	3.540	4.296	3.529	2,57	2,26	2,23	2,22	2,05
Tschechien	5.600	5.726	6.876	6.142	6.133	1,98	2,18	2,26	2,05	2,03
Türkei	1.219	768	626	859	779	2,29	2,14	1,81	2,03	2,26
Ungarn	5.113	3.894	4.010	4.017	4.320	1,38	1,45	1,46	1,51	1,43
sonstige Europäische Staaten	8.563	10.081	12.805	15.887	17.776	2,17	2,41	2,38	2,32	1,82
Afrikanische Staaten	1.173	1.280	1.525	1.638	2.012	3,09	2,82	2,27	2,72	3,21
dav. Südafrika	192	243	390	451	399	2,02	1,99	1,90	2,68	2,56
sonstiges Afrika	981	1.037	1.135	1.187	1.613	3,45	3,12	2,44	2,74	3,43
Asiatische Staaten	17.465	21.237	22.045	26.216	20.259	3,44	4,21	3,13	3,21	3,44
dav. Arabische Golfstaaten	284	293	360	872	925	2,29	2,14	2,88	3,25	4,53
China	1.502	1.422	2.405	3.284	2.764	2,18	2,23	2,82	4,00	3,62
Israel	1.520	1.354	612	946	696	5,55	5,55	2,79	2,79	3,28
Japan	7.145	6.527	7.107	8.077	5.841	3,39	3,33	2,88	3,30	3,56
Südkorea	693	1.974	1.003	2.291	1.286	2,47	7,28	3,69	8,15	4,32
Taiwan	505	748	365	260	658	3,32	5,98	2,70	2,34	4,22
sonstiges Asien	5.816	8.919	10.193	10.486	8.089	4,01	5,35	3,41	2,69	3,10
Amerikanische Staaten	20.224	19.753	21.577	22.770	22.059	2,38	2,55	2,37	2,42	2,63
dav. Kanada	1.333	1.182	1.719	1.794	1.529	2,17	2,27	2,11	2,14	1,84
USA	16.138	16.470	17.497	17.583	15.843	2,41	2,53	2,34	2,34	2,45
Mittelamerika und Karibik	762	695	773	1.507	1.460	2,51	3,84	3,26	6,25	6,79
Brasilien	703	775	740	982	1.866	2,98	2,78	2,31	2,25	3,56
sonstige Südamerikanische Staaten	1.288	631	848	904	1.361	2,01	2,35	3,15	2,50	3,76
Australien, Neuseeland, Ozeanien	1.404	912	1.571	1.749	1.812	2,55	1,77	1,72	1,89	1,90
Ohne Angabe	5.238	8.911	7.278	9.812	10.157	4,04	1,81	1,94	2,01	1,72

¹⁾ bei den Zahlen für das Jahr 2008 handelt es sich um vorläufige Zahlen

Quelle: bis einschließlich 2005 Fremdenverkehrsstatistik der Stadt Regensburg;
ab dem Jahr 2006 Bayerisches Landesamt für Statistik und Datenverarbeitung

8.9 Ankünfte nach Monaten ¹⁾

Monat	Ankünfte insgesamt									
	2004		2005		2006		2007		2008	
	Ankünfte	dar. Ausl.	Ankünfte	dar. Ausl.	Ankünfte	dar. Ausl.	Ankünfte	dar. Ausl.	Ankünfte	dar. Ausl.
Januar	17.832	3.503	19.082	4.070	21.253	4.158	22.458	4.763	20.718	4.675
Februar	20.117	4.424	20.289	4.303	20.485	4.028	22.409	4.862	22.375	4.974
März	29.527	5.586	25.686	5.535	29.222	5.950	30.345	5.479	25.979	5.654
April	29.843	7.398	32.334	7.327	30.710	6.763	33.877	7.994	34.196	8.769
Mai	37.180	7.690	34.490	7.218	41.346	8.474	40.942	8.946	40.816	8.112
Juni	34.950	7.561	39.335	7.662	36.707	9.462	42.646	8.589	44.245	10.943
Juli	42.662	10.268	41.777	10.170	46.711	12.488	49.012	12.715	47.777	13.249
August	36.777	10.978	40.014	11.121	43.935	12.822	45.063	13.262	43.893	14.761
September	39.935	10.061	39.121	8.369	44.546	9.072	43.705	9.769	40.772	8.762
Oktober	35.289	7.213	35.359	6.657	38.869	7.193	37.589	7.178	39.105	7.556
November	27.070	5.321	27.787	5.069	30.114	5.957	29.134	5.839	29.230	5.598
Dezember	26.764	5.759	30.663	5.787	34.152	6.270	31.054	6.343	33.375	5.545
Insgesamt	377.946	85.762	385.937	83.288	418.050	92.637	428.234	95.739	422.481	98.598

Monat	darunter in Hotels									
	2004		2005		2006		2007		2008	
	Ankünfte	dar. Ausl.	Ankünfte	dar. Ausl.	Ankünfte	dar. Ausl.	Ankünfte	dar. Ausl.	Ankünfte	dar. Ausl.
Januar	16.698	3.325	17.869	3.854	18.415	3.699	19.842	4.261	18.011	4.332
Februar	18.396	4.148	18.667	4.050	17.229	3.602	19.718	4.579	18.717	4.569
März	27.020	5.030	23.436	5.216	24.764	5.433	25.545	5.056	21.448	5.109
April	27.061	6.802	29.527	7.016	25.824	5.797	28.111	7.259	29.432	7.729
Mai	34.035	7.250	31.640	6.708	34.173	7.338	33.812	7.750	33.586	7.374
Juni	31.961	6.998	36.319	7.356	29.863	7.965	34.263	7.221	35.577	9.501
Juli	38.993	9.632	37.976	9.584	37.431	9.992	39.025	10.316	38.323	10.723
August	33.215	10.030	36.706	10.380	36.047	10.599	36.163	10.716	35.715	12.320
September	36.392	9.035	36.254	7.766	37.270	7.968	36.343	8.760	34.190	7.668
Oktober	31.970	6.821	32.449	6.271	32.772	6.428	31.503	6.557	33.199	7.070
November	24.921	4.988	25.878	4.862	25.906	5.459	24.896	5.460	24.921	5.308
Dezember	25.263	5.510	28.642	5.500	30.087	5.750	27.232	5.944	29.817	5.157
Insgesamt	345.925	79.569	355.363	78.563	349.781	80.030	356.453	83.879	352.936	86.860

Monat	darunter in Gasthöfen									
	2004		2005		2006		2007		2008	
	Ankünfte	dar. Ausl.	Ankünfte	dar. Ausl.	Ankünfte	dar. Ausl.	Ankünfte	dar. Ausl.	Ankünfte	dar. Ausl.
Januar	963	178	1.213	216	1.407	217	1.277	254	1.060	175
Februar	1.005	212	1.171	204	1.308	283	1.455	199	1.408	250
März	1.287	323	1.498	227	1.706	320	1.783	302	1.684	312
April	1.363	381	1.404	188	1.899	405	2.039	406	1.820	353
Mai	1.753	354	1.405	272	2.431	413	2.456	621	2.024	241
Juni	1.611	371	1.501	246	2.080	328	2.426	409	2.267	457
Juli	1.943	460	1.822	346	2.624	446	2.884	550	2.520	455
August	1.686	365	1.407	320	2.397	432	2.640	596	2.218	477
September	1.804	443	1.663	434	2.572	496	2.716	437	2.368	580
Oktober	1.999	275	1.482	248	2.407	432	2.279	419	2.282	278
November	1.295	229	1.123	182	1.914	307	1.862	255	1.697	199
Dezember	1.122	215	1.134	185	1.953	335	1.688	224	1.418	160
Insgesamt	17.831	3.806	16.823	3.068	24.698	4.414	25.505	4.672	22.766	3.937

¹⁾ bei den Zahlen für das Jahr 2008 handelt es sich um vorläufige Zahlen; aufgrund geänderter Definitionen und Zuordnungen bei den Hotels und Gasthöfen ab dem Jahr 2006 ist ein Vergleich mit den Vorjahren bei den Zahlen, die die Hotels und Gasthöfe betreffen, nur eingeschränkt möglich

Quelle: bis einschließlich 2005 Fremdenverkehrsstatistik der Stadt Regensburg;
ab dem Jahr 2006 Bayerisches Landesamt für Statistik und Datenverarbeitung

8.10 Übernachtungen nach Monaten ¹⁾

Monat	Übernachtungen insgesamt									
	2004		2005		2006		2007		2008	
	Übern.	dar. Ausl.	Übern.	dar. Ausl.	Übern.	dar. Ausl.	Übern.	dar. Ausl.	Übern.	dar. Ausl.
Januar	32.737	8.056	32.307	9.084	39.041	9.957	38.881	10.443	38.443	10.046
Februar	35.184	8.719	33.736	8.405	37.804	9.446	38.133	9.435	40.924	10.331
März	53.995	11.061	43.967	10.468	47.947	10.939	55.472	11.697	48.210	11.242
April	50.651	13.861	55.036	13.673	54.852	12.774	60.160	15.109	62.134	16.269
Mai	62.385	13.974	60.273	13.707	68.852	15.667	71.834	17.073	74.179	15.568
Juni	59.892	14.501	67.973	15.311	65.394	18.552	74.557	16.010	75.021	19.259
Juli	70.038	18.022	71.165	18.674	76.768	21.932	81.516	22.074	81.706	22.154
August	59.288	18.474	64.901	18.236	71.017	21.102	74.045	23.377	72.862	23.555
September	65.762	17.662	68.031	15.982	78.001	16.405	76.783	19.093	71.253	16.505
Oktober	58.141	13.449	62.188	13.441	66.497	13.766	68.317	14.937	69.528	14.614
November	44.997	10.396	47.995	10.687	50.528	11.733	50.858	12.329	49.567	10.340
Dezember	44.142	11.218	52.604	12.062	58.914	12.437	55.542	12.977	57.652	10.580
Insgesamt	637.212	159.393	660.176	159.730	715.615	174.710	746.098	184.554	741.479	180.463

Monat	darunter in Hotels									
	2004		2005		2006		2007		2008	
	Übern.	dar. Ausl.	Übern.	dar. Ausl.	Übern.	dar. Ausl.	Übern.	dar. Ausl.	Übern.	dar. Ausl.
Januar	29.845	7.139	29.495	7.861	31.247	8.216	30.744	7.951	28.603	8.352
Februar	31.451	7.517	30.093	7.129	29.264	8.026	30.506	8.022	31.320	8.954
März	47.158	9.277	38.258	9.138	38.139	9.448	43.231	9.679	35.511	9.233
April	44.413	12.175	48.179	12.416	41.917	9.975	45.173	12.619	47.278	13.517
Mai	54.912	12.252	53.833	12.133	52.676	12.721	53.777	13.551	56.205	13.438
Juni	52.164	12.185	59.794	13.774	48.453	14.156	55.515	12.448	56.310	15.701
Juli	61.521	15.718	62.577	16.627	57.352	17.078	60.611	17.261	60.606	17.353
August	52.654	16.448	57.767	16.109	54.739	16.406	56.825	18.300	55.953	19.199
September	58.725	15.274	61.342	14.081	60.006	13.414	59.345	16.157	55.734	13.882
Oktober	50.818	11.659	55.930	12.007	51.495	11.593	52.281	12.798	53.424	13.107
November	39.770	8.787	43.866	9.574	39.050	9.857	38.954	10.480	37.680	9.017
Dezember	40.335	9.717	48.399	10.960	48.572	10.680	45.242	11.133	48.218	9.234
Insgesamt	563.766	138.148	589.533	141.809	552.910	141.570	572.204	150.399	566.842	150.987

Monat	darunter in Gasthöfen									
	2004		2005		2006		2007		2008	
	Übern.	dar. Ausl.	Übern.	dar. Ausl.	Übern.	dar. Ausl.	Übern.	dar. Ausl.	Übern.	dar. Ausl.
Januar	2.550	917	2.812	1.223	2.550	391	2.393	461	1.948	286
Februar	2.538	1.133	2.845	1.202	2.593	631	2.396	365	2.375	445
März	3.613	1.427	3.697	1.232	3.075	525	3.393	590	3.197	707
April	3.129	1.348	3.361	1.015	3.675	764	3.801	939	3.344	652
Mai	4.226	1.605	3.382	1.103	4.671	770	4.836	1.387	4.139	660
Juni	4.027	1.785	3.880	1.419	4.304	1.183	4.428	1.147	4.311	1.303
Juli	4.601	2.114	4.446	1.794	4.763	810	4.765	940	4.597	927
August	3.801	1.382	3.567	1.572	4.235	762	4.514	1.127	3.795	766
September	4.202	1.742	3.853	1.723	4.544	909	4.724	934	3.909	864
Oktober	4.424	1.638	3.458	1.285	4.186	724	4.231	914	3.853	366
November	3.340	1.417	2.857	1.084	3.174	522	3.270	767	3.107	350
Dezember	2.923	1.200	2.658	979	3.633	693	3.218	592	2.513	340
Insgesamt	43.374	17.708	40.816	15.631	45.403	8.684	45.969	10.163	41.088	7.666

¹⁾ bei den Zahlen für das Jahr 2008 handelt es sich um vorläufige Zahlen; aufgrund geänderter Definitionen und Zuordnungen bei den Hotels und Gasthöfen ab dem Jahr 2006 ist ein Vergleich mit den Vorjahren bei den Zahlen, die die Hotels und Gasthöfe betreffen, nur eingeschränkt möglich

Quelle: bis einschließlich 2005 Fremdenverkehrsstatistik der Stadt Regensburg;
ab dem Jahr 2006 Bayerisches Landesamt für Statistik und Datenverarbeitung

8.11 Jugendherberge ¹⁾

	2004	2005	2006	2007	2008
Fremdenbetten ²⁾	166	162	186	186	186
Bettenausnutzung ³⁾	49,5	50,5	48,6	50,9	49,2
durchschn. Aufenthaltsdauer ⁴⁾ in Tg.	2,1	2,2	2,0	2,0	2,1
Gästeankünfte insgesamt	14.190	13.751	14.618	16.149	15.316
darunter Auslandsgäste	2.387	1.657	2.249	1.988	1.623
davon aus Europa	1.981	1.278	1.886	1.514	1.306
Afrika	-	61	3	6	57
Asien	128	130	159	162	70
Amerika	215	129	167	141	82
Australien	47	34	30	63	15
ohne Angabe	16	25	4	102	93
davon im Januar	171	-	85	387	369
Februar	716	451	583	414	641
März	1.220	752	774	1.164	968
April	1.419	1.403	1.234	1.278	1.183
Mai	1.392	1.445	1.860	1.458	1.853
Juni	1.378	1.515	1.569	2.098	2.267
Juli	1.726	1.979	2.104	2.227	2.019
August	1.876	1.901	1.915	2.364	1.838
September	1.739	1.204	1.436	1.512	1.171
Oktober	1.320	1.428	1.545	1.683	1.321
November	854	786	778	923	882
Dezember	379	887	735	641	804
Gästeübernachtungen insgesamt	30.072	29.827	29.657	32.226	31.651
darunter Auslandsgäste	3.537	2.290	3.106	2.646	2.389
davon aus Europa	3.024	1.850	2.589	2.068	1.978
Afrika	-	61	3	6	57
Asien	149	144	200	206	96
Amerika	293	150	274	191	140
Australien	49	55	35	73	20
ohne Angabe	22	30	5	102	98
davon im Januar	342	-	85	786	674
Februar	1.195	798	1.009	694	1.048
März	3.224	2.012	1.222	2.341	2.439
April	3.109	3.496	3.033	3.171	2.963
Mai	3.247	3.058	3.844	3.431	3.692
Juni	3.701	4.299	3.640	4.363	3.768
Juli	3.916	4.142	3.966	4.187	4.704
August	2.833	3.567	3.081	3.545	3.552
September	2.835	2.836	3.456	3.296	2.244
Oktober	2.899	2.800	3.083	3.753	3.257
November	1.887	1.272	1.822	1.665	1.877
Dezember	884	1.547	1.416	994	1.433

¹⁾ Wöhrdstr. 60²⁾ im Jahresdurchschnitt³⁾ (Übernachtungen x 100) : (Betten x Tage des Berichtszeitraums)⁴⁾ Übernachtungen : Gästeankünfte

Quelle: Jugendherberge Regensburg

Gesundheitswesen

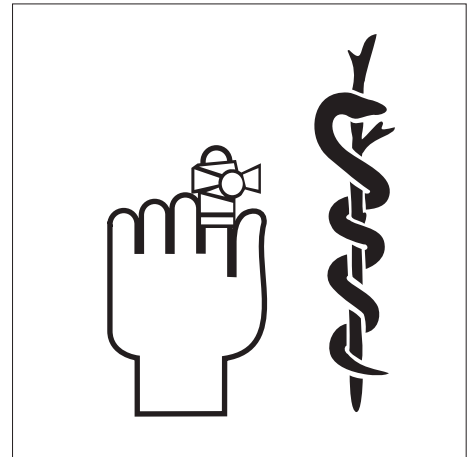

Allgemeine Krankenhäuser

Hierzu zählen alle Krankenhäuser, die nicht ausschließlich über psychiatrische oder psychiatrische und neurologische Abteilungen verfügen. Reine Tages- und Nachtkliniken sowie Bundeswehrkrankenhäuser zählen nicht zu den Allgemeinen Krankenhäusern.

Bettenausnutzung

Die Bettenausnutzung, auch Bettenauslastung genannt, dokumentiert den Anteil der tatsächlichen Pflēgetage an den möglichen Pflēgetagen. Sie berechnet sich aus der Formel: $(\text{Anzahl der Pflēgetage} \times 100) / (\text{Betten} \times \text{Tage des Berichtszeitraums})$.

Freigemeinnützige Krankenhäuser

sind Einrichtungen, die von Trägern der kirchlichen oder freien Wohlfahrtspflege, Kirchengemeinden, Stiftungen oder Vereinen unterhalten werden.

Hochschulkliniken

sind Krankenhäuser im Sinne des Hochschulbauförderungsgesetzes.

Krankenbetten

Hierzu zählen alle Betten, die in den Einrichtungen im Jahresdurchschnitt betriebsbereit aufgestellt sind, unabhängig von einer Förderung.

Krankenhäuser

sind Einrichtungen, in den Patienten untergebracht und versorgt werden können und die gemäß § 107 Abs. 1 SGB V der Krankenhausbehandlung oder Geburtshilfe dienen, fachlich-medizinisch unter ständiger ärztlicher Leitung stehen, über ausreichende, ihrem Versorgungsauftrag entsprechende diagnostische und therapeutische Möglichkeiten verfügen und nach wissenschaftlich anerkannten Methoden arbeiten. Sie sind mit Hilfe von jederzeit verfügbarem ärztlichem und nichtärztlichem Personal darauf eingerichtet, vorwiegend durch ärztliche und pflegerische Hilfeleistungen Krankheiten der Patienten zu erkennen, zu heilen, ihre Verschlimmerung zu verhüten, Krankheitsbeschwerden zu lindern oder Geburtshilfe zu leisten.

Öffentliche Krankenhäuser

Hierzu zählen Einrichtungen, die von Gebietskörperschaften (Bund, Land, Bezirk, Kreis, Gemeinde) oder von Zusammenschlüssen solcher Körperschaften sowie von Sozialversicherungsträgern betrieben werden.

Pflēgetage

Die Zahl der Pflēgetage entspricht der Summe der an den einzelnen Tagen des Berichtszeitraums vollstationär unterbrachten Patienten (Summe der Mitternachtsbestände).

Plankrankenhäuser

sind Kliniken, die im Krankenhausbedarfsplan aufgenommen sind.

Privatkrankenhäuser

sind Kliniken, die als gewerbliche Unternehmen eine Konzession nach § 40 der Gewerbeordnung benötigen.

Schwerbehinderte

Als schwerbehindert gilt, wer nicht nur vorübergehend körperlich, geistig oder seelisch behindert ist und dem vom Amt für Versorgung und Familienförderung ein Grad der Behinderung von mindestens 50 Prozent zuerkannt worden ist.

Todesursachen (nach der ICD-Liste)

Für jeden Sterbefall wird vom Arzt eine Todesbescheinigung (Leichenschauschein) ausgestellt. Auf Grund dieser Bescheinigung wird das sogenannte Grundleiden bzw. die Schädigung, die den Ablauf der zum Tode führenden Ereignisse auslöste, statistisch erfasst.

Maßgeblich für die derzeitige Klassifizierung der Todesursachen ist die seit dem 1. Jan. 1998 von der Weltgesundheitsorganisation (WHO) entwickelte und vom Deutschen Institut für medizinische Dokumentation und Information (DIMDI) im Auftrag des Gesundheitsministeriums herausgegebene "Internationale statistische Klassifikation der Krankheiten und verwandter Gesundheitsprobleme, 10. Revision" (ICD-10).

Verweildauer

Die Verweildauer gibt die Zahl der Tage an, die ein Patient durchschnittlich in stationärer Behandlung verbringt. Sie wird wie folgt berechnet: $\text{Anzahl der Pflēgetage} / \text{Zahl der Patienten}$.

9.1 Gestorbene nach den wichtigsten Todesursachen im Jahr 2008

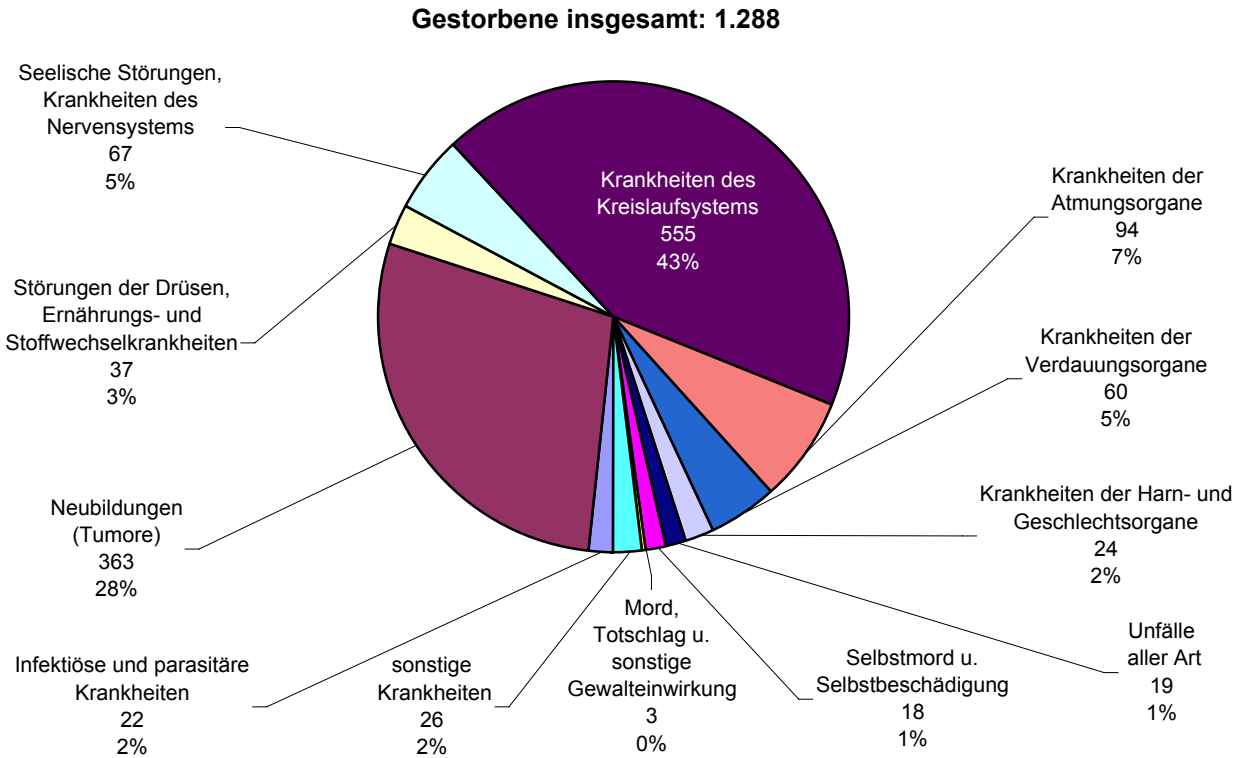

9.2 Schwerbehinderte nach Altersgruppen am 31.12.2007

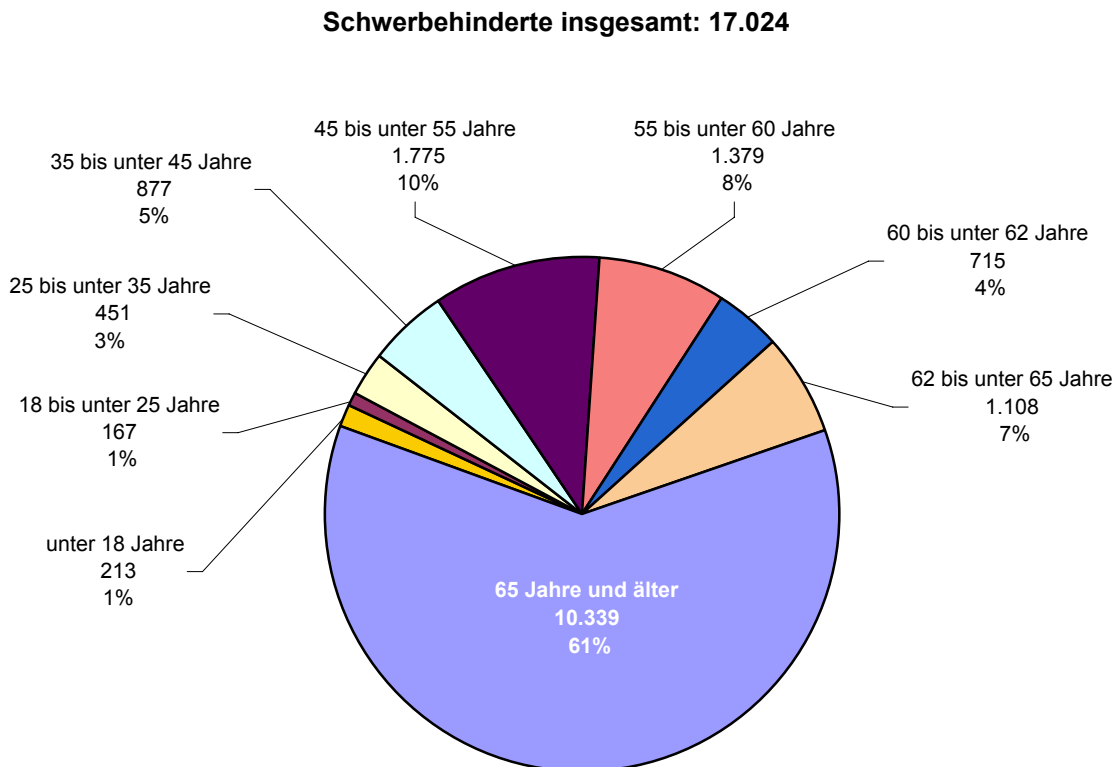

9.3 Krankenhäuser und Krankenbetten

	2004	2005	2006	2007	2008
Krankenhäuser insgesamt	6	5	5	5	5
davon Hochschulklinik	1	1	1	1	1
Plankrankenhäuser	5	4	4	4	4
davon Öffentliche Krankenhäuser	3	2	3	3	3
Freigemeinnützige Krankenhäuser	2	2	2	2	2
Private Krankenhäuser	1	1	-	-	-
Betten insgesamt	2.721	2.739	2.663	2.641	.
davon Hochschulklinik	804	804	804	804	.
Plankrankenhäuser	1.917	1.935	1.859	1.837	.
davon Öffentliche Krankenhäuser	1.507	924	1.504	1.502	.
Freigemeinnützige Krankenhäuser	1.190	1.215	1.159	1.139	.
Private Krankenhäuser	24	600	-	-	.
davon Betten für					
Augenheilkunde	80	56	66	66	.
Chirurgie	618	618	635	627	.
Frauenheilkunde u. Geburtshilfe	148	183	139	136	.
Hämatologie	86	86	84	84	.
Hals-, Nasen- und Ohrenheilkunde	91	91	95	89	.
Haut- und Geschlechtskrankheiten	56	56	56	56	.
Innere Medizin	358	358	342	346	.
Kardiologie	176	176	170	170	.
Kinderchirurgie	62	62	38	38	.
Kinderheilkunde	100	100	100	92	.
Kinder- und Jugendpsychiatrie	28	28	28	28	.
Mund-, Kiefer-, Gesichtschirurgie	36	36	33	31	.
Nephrologie	19	19	19	18	.
Neurochirurgie	95	95	102	106	.
Neurologie	133	133	120	126	.
Nuklearmedizin (Therapie)	14	14	14	14	.
Psychiatrie/Psychotherapie/Psychotherap. Medizin	467	464	464	462	.
Strahlentherapie	38	38	36	36	.
Urologie	76	76	72	66	.
Sonstige	40	50	50	50	.

Quelle: Bayerisches Landesamt für Statistik und Datenverarbeitung

9.4 Krankenhäuser - einzelne Einrichtungen

Krankenhaus	Status Träger	2004	2005	2006	2007	2008
Klinikum der Universität Regensburg	öffentlich					
Krankenhauspersonal insgesamt	Freistaat Bayern	3.247	3.204	3.203	3.142	3.254
dar. Ärztlicher Dienst, AIP's, Belegärzte		596	574	540	539	551
Pflegedienst		851	850	881	873	909
Betten		804	804	804	804	804
Patienten		30.156	28.201	28.753	29.162	29.771
Pflegetage		242.085	240.127	240.448	241.452	237.832
Verweildauer ¹⁾		8,0	8,5	8,4	8,3	8,0
Bettenausnutzung ²⁾		82,3	81,8	81,9	82,3	80,8
Bezirksklinikum (ohne Pflegeheim)	öffentlich					
Krankenhauspersonal insgesamt	Bezirk	1.395	1.407	1.409	1.467	1.368
dar. Ärztlicher Dienst, AIP's, Belegärzte	Oberpfalz	139	144	141	145	149
Pflegedienst		662	678	673	670	567
Betten (einschließlich Plätze)		937	955	948	976	981
Patienten (einschließlich teilstationär)		10.945	11.309	10.956	11.516	11.607
Pflegetage (einschließlich teilstationär)		308.303	313.063	313.129	321.526	323.949
Verweildauer ¹⁾		28,2	27,7	28,6	27,9	27,9
Bettenausnutzung ²⁾		89,9	89,8	90,5	90,3	90,2
Krankenhaus der Barmherzigen Brüder	frei/gemein- nützig					
Krankenhauspersonal insgesamt	Orden d. Barm- herzigen Brüder in Bayern	1.639	1.630	1.665	1.725	1.803
dar. Ärztlicher Dienst, AIP's, Belegärzte		269	276	294	317	326
Pflegedienst		612	604	629	635	661
Betten		859	859	828	828	828
Patienten		31.934	33.265	35.657	37.639	38.098
Pflegetage		215.607	219.042	229.451	235.867	234.840
Verweildauer ¹⁾		6,8	6,6	6,4	6,3	6,2
Bettenausnutzung ²⁾		68,6	69,9	75,9	78,0	77,5
Caritas-Krankenhaus St. Josef ³⁾	frei/gemein- nützig					
Krankenhauspersonal insgesamt	Caritas-Verband der Diözese Regensburg e. V.	678	681	677	699	723
dar. Ärztlicher Dienst, Belegärzte		91	96	101	99	105
Pflegedienst		276	267	267	264	260
Betten		331	331	331	311	311
Patienten		13.252	13.590	13.563	13.996	14.268
Pflegetage		86.824	89.992	83.392	85.432	84.223
Verweildauer ¹⁾		6,6	6,6	6,1	6,1	5,9
Bettenausnutzung ²⁾		71,7	74,5	69,0	75,3	74,0
Evangelisches Krankenhaus	öffentlich					
Krankenhauspersonal insgesamt	Evangelische Wohltätigkeits- stiftung in Regensburg	127	124	139	139	141
dar. Ärztlicher Dienst, AIP's, Belegärzte		14	14	16	12	11
Pflegedienst		59	58	55	50	49
Betten		110	110	100	100	100
Patienten		4.928	4.763	4.533	4.961	4.891
Pflegetage		28.083	28.475	25.442	28.839	26.365
Verweildauer ¹⁾		5,7	6,0	5,6	5,8	5,4
Bettenausnutzung ²⁾		69,8	70,9	69,7	79,0	72,0
Augenklinik Dr. Klier ⁴⁾	privat					
Krankenhauspersonal insgesamt	Prof. Dr. med. G. Hasenfratz	20	18	.	.	.
dar. Ärztlicher Dienst, AIP's, Belegärzte		2	2	.	.	.
Pflegedienst		10	9	.	.	.
Betten		24	22	.	.	.
Patienten		1.590	790	.	.	.
Pflegetage		5.321	2.607	.	.	.
Verweildauer ¹⁾		3,3	3,3	.	.	.
Bettenausnutzung ²⁾		60,6	32,5	.	.	.

¹⁾ Pflegetage : Patienten

²⁾ (Pflegetage x 100) : (Betten x Tage des Berichtszeitraums)

³⁾ Fallzählung nach dem Krankenhausentgeltgesetz

⁴⁾ Schließung der Augenklinik zum 31.12.2005

Quelle: Angaben der einzelnen Krankenhäuser - eigene Berechnungen

9.5 Krankenhauspersonal und Krankenversorgung in den Krankenhäusern

	2004	2005	2006	2007	2008
Krankenhauspersonal insgesamt	7.106	7.064	7.093	7.185	7.289
darunter weiblich	4.850	4.867	4.934	5.023	5.234
davon Ärztlicher Dienst, AiP's	1.111	1.106	1.092	1.112	1.142
darunter weibliche Ärzte	371	399	409	416	465
Belegärzte	24	24	20	21	22
Pflegedienst	2.470	2.466	2.505	2.492	2.446
darunter weiblich	1.947	1.936	1.966	1.953	2.011
Medizinisch - technischer Dienst	1.573	1.565	1.607	1.631	1.719
darunter weiblich	1.265	1.272	1.333	1.372	1.434
Funktionsdienst	572	599	601	624	641
darunter weiblich	423	452	440	487	492
Wirtschafts- und Versorgungsdienst	482	458	465	461	470
darunter weiblich	376	354	345	353	362
Technischer Dienst	142	139	136	136	137
darunter weiblich	3	3	3	3	3
Verwaltungsdienst	526	517	538	542	544
darunter weiblich	340	340	349	348	357
Sonderdienste	25	26	26	29	28
darunter weiblich	15	15	18	21	20
Sonstiges Personal	205	188	123	158	162
darunter weiblich	110	96	71	70	90
Krankenhäuser insgesamt	6	6	5	5	5
Bettenzahl ¹⁾	2.963	2.979	2.919	2.916	2.916
Patienten	91.784	90.894	92.477	95.780	97.591
Pflegetage	864.465	870.012	869.630	884.222	880.554
Verweildauer ²⁾	9,4	9,6	9,4	9,2	9,0
Bettenausnutzung ³⁾ in %	79,7	80,0	81,6	83,1	82,5

¹⁾ im Jahresdurchschnitt

²⁾ Pflegetage : Patienten

³⁾ (Pflegetage x 100) : (Betten x Tage des Berichtszeitraums)

Quelle: Angaben der einzelnen Krankenhäuser - eigene Berechnungen

9.6 Freipraktizierende Ärzte

	Zahl der Ärzte am 01.01.				
	2004	2005	2006	2007	2008
Allgemein-/praktische Ärzte	99	95	92	95	92
Anästhesisten	12	12	12	12	16
Augenärzte	16	16	16	16	14
Chirurgen	13	14	16	16	16
Frauenärzte	27	28	29	29	29
Hautärzte	12	14	14	12	12
HNO-Ärzte	14	14	15	15	15
Internisten	50	54	53	54	56
Kinder- und Jugendpsychiater	3	7	7	8	8
Kinderärzte	14	14	14	14	14
Laborärzte	1	1	1	1	1
Lungenärzte	1	2	2	2	2
Mund-, Kiefer- u. Gesichtschirurgen	4	4	4	4	6
Nervenärzte	12	11	12	9	11
Neurochirurgen	3	3	3	3	5
Neurologen	1	2	1	4	6
Nuklearmediziner	2	2	2	2	2
Pathologen/Neuropathologen	3	3	3	3	3
Orthopäden	17	17	17	18	19
Psychiater	3	3	3	5	7
Psychotherapeutisch tätige Ärzte	19	20	20	18	17
Radiologen	7	7	5	7	7
Urologen	9	9	9	6	6
Zahnärzte	130	131	132	134	142

Quelle: Kassenärztliche Vereinigung Bayerns/Bezirksstelle Oberpfalz; Kassenzahnärztliche Vereinigung Bayerns

9.7 Sonstige im Gesundheitswesen tätige Personen ¹⁾

	männlich					weiblich				
	2004	2005	2006	2007	2008	2004	2005	2006	2007	2008
Bundesrechtlich geregelte Berufe										
Altenpfleger	32	284
Apotheker
Apothekerassistenten	2	8
Beschäftigungs-, Arbeitstherapeuten	12	12	10	12	.	44	45	33	35	.
Diätassistenten	-	-	-	-	.	1	1	-	-	.
Hebammen	-	-	-	-	-	50	50	49	50	53
Heilpraktiker	49	48	54	54	58	88	87	97	103	111
Heilpraktiker "Psychotherapie"	14	18	20	20	15	27	32	43	46	48
Kinderkrankenschwestern/-pfleger	-	-	1	-	.	5	8	11	7	.
Krankengymnasten	71	79	74	63	78	137	137	145	129	155
Krankenpflegehelfer
Krankenschwestern/-pfleger	31	41	39	46	.	141	175	182	203	.
Logopäden	1	6	2	2	1	44	46	46	50	63
Masseure
Masseure und med. Bademeister	23	21	16	15	.	17	21	14	11	.
Med.-Techn. Assistenten
Med.-Techn. Laboratoriumsassistenten	2	10
Med.-Techn. Radiologieassistenten	-	3
Pharmaz.-techn. Assistenten	4	97
Pharmazieingenieure	-	2
Podologen / medizinische Fußpfleger	-	-	-	-	-	-	-	1	1	4
Nicht bundesrechtlich geregelte Berufe										
Desinfektoren	11	12	14	11	.	7	7	6	7	.
Orthoptisten	-	3
Rettungsassistenten	103	104	95	90	98	12	20	15	14	14
Rettungsassistenten	35	38	33	29	.	14	11	10	10	.

¹⁾ ohne Personen, die in Krankenhäusern und Kliniken beschäftigt sind

Quelle: Staatliches Gesundheitsamt Regensburg

9.8 Rettungsdienst ^{1) 2)}

	Zahl					Prozent				
	2004	2005	2006	2007	2008	2004	2005	2006	2007	2008
Einsätze ³⁾ insgesamt	34.167	35.706	.	.	.	100,0	100,0	.	.	.
davon Krankentransporte	18.953	19.894	.	.	.	55,5	55,7	.	.	.
dar. Verlegungen ⁴⁾	1.909	2.329	.	.	.	5,6	6,5	.	.	.
Dialysetransporte	314	408	.	.	.	0,9	1,1	.	.	.
Infektionstransporte	344	624	.	.	.	1,0	1,7	.	.	.
Notfalleinsätze	3.194	3.023	.	.	.	9,3	8,5	.	.	.
dar. Verkehrsunfälle	391	405	.	.	.	1,1	1,1	.	.	.
internistische Erkrankungen	743	1.010	.	.	.	2,2	2,8	.	.	.
Intensivtransporte	619	605	.	.	.	1,8	1,7	.	.	.
Notarzteinsätze	8.310	9.024	.	.	.	24,3	25,3	.	.	.
dar. Verkehrsunfälle	449	429	.	.	.	1,3	1,2	.	.	.
internistische Erkrankungen	4.064	4.852	.	.	.	11,9	13,6	.	.	.
Babynotarzt	64	62	.	.	.	0,2	0,2	.	.	.
Fehleinsätze ⁵⁾	3.646	3.703	.	.	.	10,7	10,4	.	.	.
Anzahl der Rettungs-/Notarztwagen	9	9	.	.	.	100,0	100,0	.	.	.
dav. Bayerisches Rotes Kreuz (BRK)	4	4	.	.	.	44,4	44,4	.	.	.
Johanniter-Unfall-Hilfe (JUH)	2	2	.	.	.	22,2	22,2	.	.	.
Malteser-Hilfsdienst (MHD)	1	1	.	.	.	11,1	11,1	.	.	.
Regensburger Krankentransporte (RKT)	2	2	.	.	.	22,2	22,2	.	.	.
Anzahl der Krankenwagen	7	7	.	.	.	100,0	100,0	.	.	.
dav. Bayerisches Rotes Kreuz (BRK)	7	7	.	.	.	100,0	100,0	.	.	.
Johanniter-Unfall-Hilfe (JUH)	-	-	.	.	.	-	-	.	.	.
Malteser-Hilfsdienst (MHD)	-	-	.	.	.	-	-	.	.	.
Regensburger Krankentransporte (RKT)	-	-	.	.	.	-	-	.	.	.
Kilometerleistung (in 1.000)	1.046	1.098	.	.	.	100,0	100,0	.	.	.
dav. Bayerisches Rotes Kreuz (BRK)	709	710	.	.	.	67,8	64,7	.	.	.
Johanniter-Unfall-Hilfe (JUH)	120	135	.	.	.	11,5	12,3	.	.	.
Malteser-Hilfsdienst (MHD)	107	107	.	.	.	10,2	9,7	.	.	.
Regensburger Krankentransporte (RKT)	110	146	.	.	.	10,5	13,3	.	.	.

¹⁾ nur Stadtgebiet und öffentlich-rechtlich

²⁾ wegen Einführung des neuen Rettungs-Leitsystems (Integrierte Leitstelle) Zahlen ab dem Jahr 2006 nicht mehr verfügbar

³⁾ einschließlich Einsätze der Fa. Regensburger Krankentransporte (RKT), welche über die Rettungsleitstelle disponiert wurden

⁴⁾ einschließlich Fahrten außerhalb des Stadtgebietes

⁵⁾ Leerfahrten und nicht verrechnungsfähige Fahrten

Quelle: Bayerisches Rotes Kreuz, Präsidium - eigene Berechnungen

9.9 Gestorbene nach den wichtigsten Todesursachen nach der Internationalen Klassifikation (ICD) der Krankheiten ¹⁾

	insgesamt					darunter weiblich				
	2004	2005	2006	2007	2008	2004	2005	2006	2007	2008
Gestorbene insgesamt	1.314	1.379	1.356	1.343	1.288	719	749	757	725	721
darunter durch										
Infektiöse und parasitäre Krankheiten	21	37	26	34	22	12	22	13	18	13
darunter Tuberkulose	-	2	1	2	1	-	1	-	-	1
Neubildungen (Tumore)	358	373	324	348	363	188	183	170	180	175
darunter bösartige	342	358	316	338	352	180	173	164	174	168
Störungen der Drüsen, Ernährungs- und Stoffwechselkrankheiten	42	35	31	20	37	24	22	13	16	21
darunter Diabetes	38	31	29	19	31	21	19	12	15	18
Seelische Störungen, Krankheiten des Nervensystems	57	90	89	72	67	34	46	51	37	35
Krankheiten des Kreislaufsystems	608	595	633	604	555	351	346	368	344	343
darunter Herzkrankheiten	434	436	415	414	377	232	250	224	240	222
Herzinfarkt	88	109	98	81	87	33	47	40	34	41
Krankheiten der Atmungsorgane	66	84	88	92	94	37	44	54	45	51
darunter Lungenentzündung	27	32	38	35	44	16	17	27	19	25
Bronchitis	3	2	2	5	-	1	-	2	2	-
Krankheiten der Verdauungsorgane	66	69	78	77	60	29	39	46	38	37
darunter Leberkrankheiten	23	27	30	22	19	2	15	16	4	10
Krankheiten der Harn- und Geschlechtsorgane	17	16	21	30	24	9	12	14	19	18
Unfälle aller Art	26	24	18	19	19	12	9	12	9	9
darunter Kfz-Unfälle (Transportmittelunfälle)	5	6	7	5	4	1	1	4	2	3
Selbstmord und Selbstbeschädigung	24	22	22	20	18	7	6	7	4	1
Mord, Totschlag u. sonstige Gewalteinwirkung	1	1	-	-	3	1	1	-	-	2

¹⁾ nach der 10. Revision der ICD

Quelle: Bericht über das bayerische Gesundheitswesen; Bayerisches Landesamt für Statistik und Datenverarbeitung

9.10 Menschen mit schweren Behinderungen ¹⁾

	1999	2001	2003	2005	2007
Schwerbehinderte insgesamt	17.794	17.596	17.399	17.247	17.024
nach Altersgruppen					
davon im Alter bis unter 4 Jahre	23	22	24	16	19
von 4 bis unter 6 Jahren	14	27	20	26	26
von 6 bis unter 15 Jahren	122	106	123	128	125
von 15 bis unter 18 Jahren	49	47	59	49	43
von 18 bis unter 25 Jahren	144	159	160	161	167
von 25 bis unter 35 Jahren	501	467	465	454	451
von 35 bis unter 45 Jahren	970	992	988	967	877
von 45 bis unter 55 Jahren	1.675	1.728	1.722	1.730	1.775
von 55 bis unter 60 Jahren	1.810	1.573	1.483	1.476	1.379
von 60 bis unter 62 Jahren	978	937	785	693	715
von 62 bis unter 65 Jahren	1.426	1.500	1.496	1.252	1.108
von 65 oder mehr Jahren	10.082	10.038	10.074	10.295	10.339
nach Behinderungsarten					
Verlust oder Teilverlust von Gliedmaßen	202	183	169	149	129
Funktionseinschränkung von Gliedmaßen	2.843	2.767	2.663	2.566	2.535
Funktionseinschränkung ²⁾	3.045	2.993	2.924	2.750	2.609
Blindheit und Sehbehinderung	713	701	693	710	719
Sprach- oder Sprechstörungen ³⁾	586	595	600	605	617
Verlust einer Brust oder beider Brüste, Entstellungen u. a.	355	382	424	462	465
Funktionsbeeinträchtigung ⁴⁾	5.126	4.805	4.522	4.401	4.226
Querschnittlähmung ⁵⁾	3.025	3.234	3.433	3.610	3.725
Sonstige und ungenügend bezeichnete Behinderungen	1.899	1.936	1.971	1.994	1.999
nach Grad der Behinderung					
50 bis unter 60	5.521	5.605	5.673	5.599	5.545
60 bis unter 70	2.712	2.700	2.700	2.692	2.707
70 bis unter 80	1.913	1.871	1.806	1.823	1.785
80 bis unter 90	2.257	2.149	2.017	1.916	1.842
90 bis unter 100	1.008	939	921	893	868
100	4.383	4.332	4.282	4.324	4.277
Schwerbehinderte auf 100 Einwohner ⁶⁾					
Stadt Regensburg	14,2	13,9	13,5	13,4	13,0
Regierungsbezirk Oberpfalz	10,9	10,9	10,9	11,1	11,3
Freistaat Bayern	8,0	8,0	8,1	8,5	8,8

¹⁾ Grad der Behinderung mindestens 50 und Anerkennung durch Schwerbehindertenausweis; Stand jeweils 31.12.

²⁾ der Wirbelsäule und des Rumpfes, Deformierung des Brustkorbes

³⁾ einschließlich Taubheit, Schwerhörigkeit, Gleichgewichtsstörungen

⁴⁾ von inneren Organen bzw. Organsystemen

⁵⁾ einschließlich Zerebrale Störungen, geistig-seelische Behinderungen, Suchtkrankheiten

⁶⁾ Bevölkerung am Ort der Hauptwohnung (siehe Seite 52)

Quelle: Bayerisches Landesamt für Statistik und Datenverarbeitung

10

Sozialwesen



Bedarfsgemeinschaft

Sie entspricht in der Regel dem Haushalt und umfasst all diejenigen Personen, die in die gemeinsame Sozialhilfeberechnung mit einbezogen werden. Einzeleinkommen und Einzelvermögen einzelner Mitglieder der Bedarfsgemeinschaft kommen auch für die Bedarfsbefriedigung der anderen Mitglieder zum Einsatz.

Grundsicherung

Die Grundsicherung im Alter und bei Erwerbsminderung ist eine eigenständige, bedürftigkeitsabhängige Sozialleistung, die älteren (über 65-jährigen) bzw. dauerhaft voll erwerbsgeminderten Menschen zur Sicherung ihres Lebensunterhalts dient und dabei auch die "verschämte Armut im Alter" eingrenzen soll. Die bedarfsorientierte Grundsicherung wurde durch das Grundsicherungsgesetz (GSiG) zum 01.01.2003 eingeführt. Im Zuge der Sozialhilfereform wurde das Grundsicherungsgesetz am 01. Januar 2005 durch das 4. Kapitel des Zwölften Buches Sozialgesetzbuch (SGB XII) ersetzt.

Institutionelle Beratung (in der Jugendhilfe)

Die "Institutionelle Beratung" erstreckt sich ausschließlich auf die beendeten Fälle von Erziehungs-, Familien- und Jugend- sowie Suchtberatungen, die als erzieherische Hilfe gemäß § 28 SGB VIII durchgeführt und mit öffentlichen Mitteln der Jugendhilfe ganz oder teilweise finanziert werden.

Jugendhilfe

Die öffentliche Jugendhilfe umfasst alle behördlichen Maßnahmen zum Zwecke der Jugendhilfe nach dem Achten Buch des Sozialgesetzbuches (SGB VIII) und anderen Rechtsvorschriften.

Zu den Aufwendungen zählen die unmittelbaren Ausgaben für individuelle und gruppenbezogene Hilfen und andere Aufgaben, Ausgaben für die Unterhaltung und den Betrieb eigener Einrichtungen sowie Zuschüsse an Träger der freien Jugendhilfe für personenbezogene Einzelmaßnahmen und für Einrichtungen.

Kriegsopferfürsorge

Die Leistungen der Kriegsopferfürsorge ergänzen die Leistungen der Kriegsopferversorgung (Leistungen nach dem Bundesversorgungsgesetz), wenn die übrigen Leistungen, die die Beschädigten bzw. die Hinterbliebenen erhalten, zusammen mit Einkommen aus anderen Quellen nicht ausreichen, diesen eine angemessene soziale Stellung zu gewährleisten.

Pflegeversicherung

Die Versicherungspflicht richtet sich nach dem Grundsatz: "Die Pflegeversicherung folgt der Krankenversicherung". Träger der sozialen Pflegeversicherung sind die Pflegekassen, für die private Pflege-Pflichtversicherung die Versicherungs-

unternehmen. Der versicherte Personenkreis der sozialen Pflegeversicherung umfasst die in der gesetzlichen Krankenversicherung Versicherten (Pflichtmitglieder, freiwillige Mitglieder, Familienversicherte). Alle privat Krankenversicherten werden in der privaten Pflegeversicherung abgesichert.

Sozialhilfe

Sozialhilfe erhalten diejenigen Bürger, die nicht in der Lage sind, aus eigener Kraft ihren Lebensunterhalt zu bestreiten oder welche der Hilfe in besonderen Lebenslagen bedürfen. Entsprechend ihrer besonderen Funktion wirkt die Sozialhilfe unterschiedslos für alle Bürger, die in Not geraten sind; die Gewährung ist nicht von Vorleistungen (Beiträgen) der Empfänger abhängig, sondern richtet sich nach entsprechenden Bedarfskriterien. Ein wichtiger Grundsatz für die Leistungsgewährung der Sozialhilfe ist allerdings ihr Nachrang: Sie tritt nur dann mit ihren Leistungen ein, wenn der Betroffene sich selbst nicht helfen kann und andere Leistungsverpflichtete nicht oder noch nicht helfen. Die Sozialhilfe umfasst die Hilfe zum Lebensunterhalt und die Hilfe in besonderen Lebenslagen. Beide Hilfearten können den Empfängern als Geld- oder Sachleistungen gewährt werden. Träger der Sozialhilfe sind die kreisfreien Städte und Landkreise als örtliche Träger sowie die von den Ländern als überörtliche Träger bestimmten Stellen.

Anfang 2005 erfuhr die Sozialhilfe durch das "Vierte Gesetz für moderne Dienstleistungen am Arbeitsmarkt" wesentliche Änderungen. Das Gesetz erbrachte mit der Zusammenlegung von Sozial- und Arbeitslosenhilfe zum Arbeitslosengeld II die Einführung der Grundsicherung für Arbeitssuchende nach dem SGB II, was einen starken Rückgang der Sozialhilfeempfänger der laufenden Hilfe zum Lebensunterhalt zur Folge hatte bzw. hat. Eine weitere einschneidende Veränderung brachte das "Gesetz zur Einordnung des Sozialhilferechts in das Sozialgesetzbuch"; danach erhalten nur mehr Personen Hilfe zum Lebensunterhalt nach dem SGB XII, die trotz Bedürftigkeit keine anderen Leistungen erhalten.

Wohngeld

Staatliche Leistungen an private Haushalte zur wirtschaftlichen Sicherung angemessenen familiengerechten Wohnens.

Dabei wird Wohngeld den Mietern als Mietzuschuss und Eigentümern von Wohnungen als Lastenzuschuss gewährt, wenn die Aufwendungen für eine angemessene Wohnung im Verhältnis zum Haushaltsnettoeinkommen unzumutbar hoch sind. Die Höhe des Wohngeldes bestimmt sich im Einzelfall nach Haushaltgröße, Familieneinkommen und Wohnkosten, die bis zu bestimmten Höchstbeträgen berücksichtigt werden ("Tabellenwohngeld"). Für Haushalte von Sozialhilfeempfängern galten ab 1991 im Regelfall besondere Vorschriften ("pauschaliertes Wohngeld"). Mit der Wohngeldnovelle im Jahre 2001 wurde das "Tabellenwohngeld" in das "Allgemeine Wohngeld" und das "pauschalierte Wohngeld" in den "besonderen Mietzuschuss" umgewandelt; dabei wurden die unterschiedlichen Berechnungsweisen der beiden Wohngeldarten wieder aufgehoben, so dass seit 2001 der besondere Mietzuschuss ähnlich ermittelt wird wie das Allgemeine Wohngeld, nämlich nach Haushaltgröße, Einkommen und Wohnkosten.

Die Finanzierungsmittel für die Auszahlung des Wohngeldes stammen je zur Hälfte von Bund und Ländern.

10.1 Reine Ausgaben der Sozialhilfe außerhalb von Einrichtungen im Jahr 2008

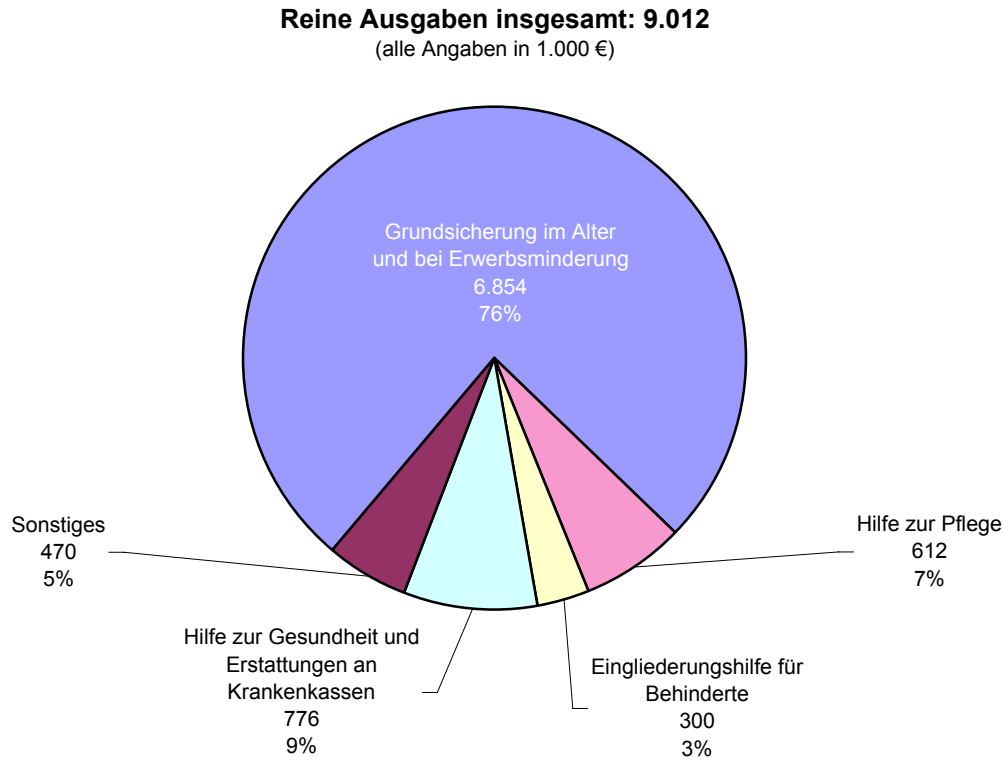

10.2 Wohngeldempfänger-Haushalte in den Jahren 1982 bis 2008

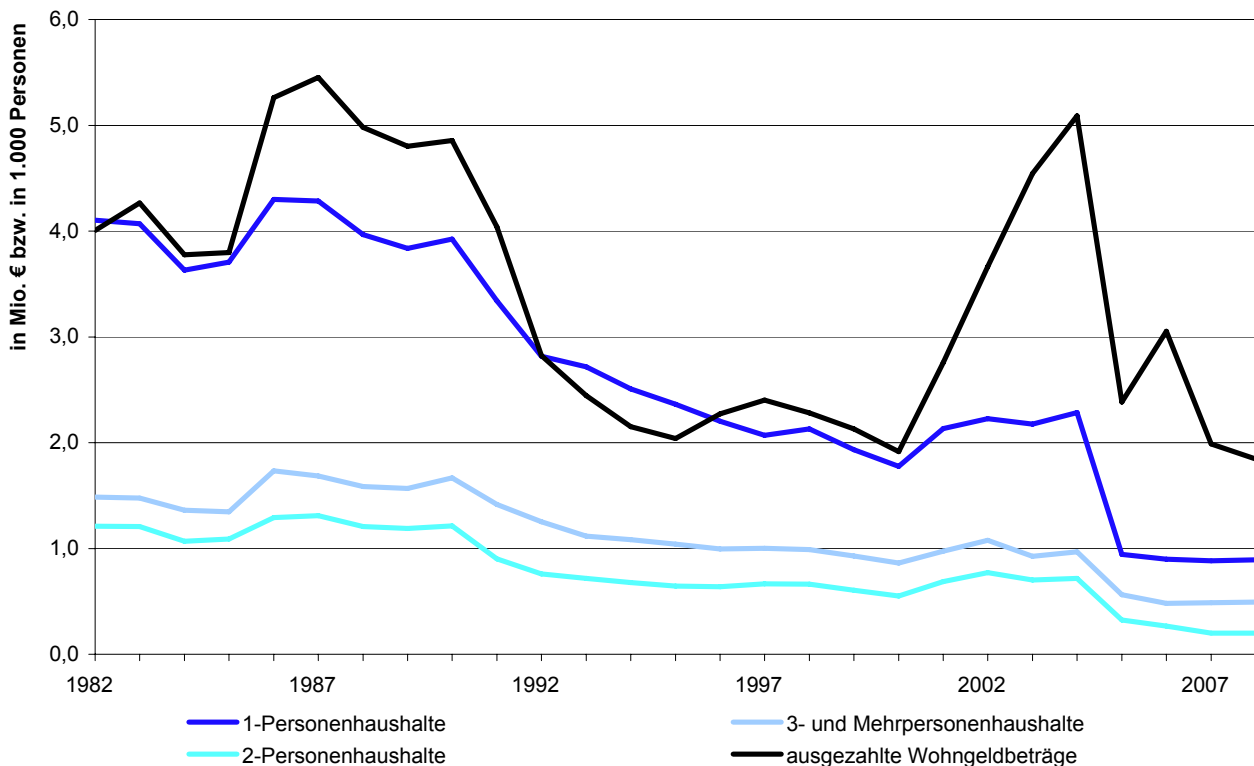

10.3 Regelsätze in der Sozialhilfe ¹⁾

	2004	2005		2006		2007		2008
	Amt für Soziales	ARGE	ARGE	Amt f. Soz.	ARGE	bis 30.06	ab 01.07	ab 01.07
für den Haushaltsvorstand bzw. Alleinstehende	287,00	341,00	345,00	341,00	345,00	345,00	347,00	351,00
Haushaltsangehörige ²⁾								
bis zur Vollendung des 7. Lebensjahres	144,00	205,00	207,00	205,00	207,00	207,00	208,00	211,00
bis zur Vollendung des 7. Lebensjahres beim Zusammenleben mit einer Person, die allein für die Pflege und Erziehung des Kindes sorgt	158,00	205,00	207,00	205,00	207,00	207,00	208,00	211,00
vom Beginn des 8. Lebensjahres bis zur Vollendung des 14. Lebensjahres	187,00	205,00	207,00	205,00	207,00	207,00	208,00	211,00
vom Beginn des 15. Lebensjahres bis zur Vollendung des 18. Lebensjahres	258,00	273,00	276,00	273,00	276,00	276,00	278,00	281,00
vom Beginn des 19. Lebensjahres an	230,00	273,00	276,00	273,00	276,00	276,00	278,00	281,00

¹⁾ Regelsätze für Hilfeempfänger außerhalb von Anstalten und Heimen; alle Angaben in €
zum 01.01.2005 wurde die Sozialhilfe grundlegend reformiert; an die Stelle des bisherigen BSHG trat für erwerbsfähige Hilfebedürftige das Arbeitslosengeld 2 nach dem neuen SGB II (zuständig hierfür ist die ARGE-Regensburg-Stadt) und für nichterwerbsfähige Hilfebedürftige die Hilfe zum Lebensunterhalt nach dem neuen SGB XII (zuständig hierfür ist das Amt für Soziales)

Ab dem 01.01.2005 gilt der neue, von der Landesregierung festgesetzte Landesregelsatz. Mit dem neuen Landesregelsatz sind auch die früher gewährten Einzelhilfen (wie z. B. Waschmaschinenreparatur, Schulbeihilfen, Bekleidungsbeihilfen) abgegolten

²⁾ Die angeführte Altersstaffelung wurde im Zuge der Änderungen zum 01.01.2005 aufgegeben; bei den Haushaltsangehörigen ist ab dem Jahr 2005 nur mehr die Vollendung des 14. Lebensjahres für die Höhe des Regelsatzes entscheidend

Quelle: Amt für Soziales der Stadt Regensburg

10.4 Ausgaben und Einnahmen der Sozialhilfe (örtliche Träger) ¹⁾

	2004	2005	2006	2007	2008
Ausgaben ²⁾	16.167	10.126	11.043	11.879	9.666
Einnahmen ²⁾	2.562	1.075	660	607	654
Reine Ausgaben ²⁾	13.605	9.052	10.383	11.272	9.012
dar. laufende Hilfe	9.496	- 151	207	246	321
Grundsicherung im Alter und bei Erwerbsminderung	.	5.762	6.208	6.716	6.854
davon außerhalb von Einrichtungen	.	5.762	6.208	6.716	6.854
in Einrichtungen	.	-	-	-	-
Hilfe zur Pflege	2.618	2.509	1.084	1.025	612
davon außerhalb von Einrichtungen	2.618	2.509	1.084	1.025	612
in Einrichtungen	-	-	-	-	-
Eingliederungshilfe für Behinderte	220	431	1.924	2.173	300
davon außerhalb von Einrichtungen	220	431	1.924	2.173	300
in Einrichtungen	-	-	-	-	-
Krankenhilfe ³⁾	1.220
Hilfe zur Gesundheit und Erstattungen an Krankenkassen	.	391	854	955	776
je Einwohner ⁴⁾ in €					
Reine Ausgaben	105,66	69,96	79,50	85,45	67,75
dar. laufende Hilfe	73,75	- 1,17	1,59	1,86	2,42
Grundsicherung im Alter und bei Erwerbsminderung	.	44,53	47,53	50,91	51,53
davon außerhalb von Einrichtungen	.	44,53	47,53	50,91	51,53
in Einrichtungen	.	-	-	-	-
Hilfe zur Pflege	20,33	19,39	8,30	7,77	4,60
davon außerhalb von Einrichtungen	20,33	19,39	8,30	7,77	4,60
in Einrichtungen	-	-	-	-	-
Eingliederungshilfe für Behinderte	1,71	3,33	14,73	16,47	2,25
davon außerhalb von Einrichtungen	1,71	3,33	14,73	16,47	2,25
in Einrichtungen	-	-	-	-	-
Krankenhilfe ³⁾	9,48
Hilfe zur Gesundheit und Erstattungen an Krankenkassen	.	3,02	6,54	7,24	5,83
Ausgabenanteil in %	84,2	89,4	94,0	94,9	93,2

¹⁾ durch die grundlegende Reformierung der Sozialhilfe und deren Eingliederung als Zwölftes Buch in das Sozialgesetzbuch (siehe auch Definition: Sozialhilfe) sind die Daten ab dem Jahr 2005 mit den Vorjahren nur bedingt vergleichbar

²⁾ in 1.000 €

³⁾ einschließlich Hilfe bei Schwangerschaft oder bei Sterilisation, Hilfe zur Familienplanung

⁴⁾ Bevölkerung am Ort der Hauptwohnung (siehe Seite 52)

Quelle: Bayerisches Landesamt für Statistik und Datenverarbeitung - eigene Berechnungen

10.5 Hilfe in besonderen Lebenslagen ^{1) 2)}

Empfänger	2004	2005	2006	2007	2008
Örtlicher Träger					
Anzahl insgesamt	272	212	286	261	164
davon männlich	121	99	128	111	52
weiblich	151	113	158	150	112
davon Deutsche	272	212	243	212	126
Nichtdeutsche	-	-	43	49	38
davon unter 18 Jahre	83	69	70	72	2
18 bis unter 65 Jahre	129	98	124	110	74
65 Jahre und älter	60	45	92	79	88
Durchschnittsalter	38,8	37,8	46,1	44,7	64,0
nach ausgewählten Hilfearten					
Hilfe zur Pflege	114	102	156	154	142
Eingliederungshilfe für Behinderte	160	85	131	115	-
außerhalb von Einrichtungen	272	212	286	261	164
in Einrichtungen	-	-	-	1	-
Wohnort der Empfänger					
Anzahl insgesamt	1.350	1.336	1.368	1.389	1.425
davon männlich	595	606	607	620	662
weiblich	755	730	761	769	763
davon Deutsche	1.270	1.232	1.266	1.286	1.335
Nichtdeutsche	80	104	102	103	90
davon unter 18 Jahre	342	339	315	323	322
18 bis unter 65 Jahre	596	585	607	615	620
65 Jahre und älter	412	412	446	451	483
Durchschnittsalter	44,8	44,7	46,8	47,1	48,1
nach ausgewählten Hilfearten					
Hilfe zur Pflege	532	542	579	601	621
Eingliederungshilfe für Behinderte	805	761	794	799	810
außerhalb von Einrichtungen	350	315	351	317	566
in Einrichtungen	1.003	1.035	1.038	1.090	1.096

¹⁾ ab dem Berichtsjahr 2004 ohne Krankenhilfe, Hilfe bei Sterilisation, Hilfe zur Familienplanung, vorbeugende Hilfe und Hilfe bei Schwangerschaft und Mutterschaft

²⁾ wegen der grundlegenden Änderungen im Sozialhilferecht (siehe auch Definition: Sozialhilfe) sind die Zahlen ab dem Jahr 2005 mit den Vorjahren nicht vergleichbar

Quelle: Bayerisches Landesamt für Statistik und Datenverarbeitung

10.6 Laufende Hilfe zum Lebensunterhalt Bedarfsgemeinschaften ^{1) 2)}

Bedarfsgemeinschaften	2004	2005	2006	2007	2008
nach dem Örtlichen Träger					
Bedarfsgemeinschaften insgesamt	.	99	122	133	123
dav. in Einrichtungen	.	-	-	-	-
außerhalb von Einrichtungen	.	99	122	133	123
dav. Ehepaare	.	2	5	4	4
davon mit minderjährigen Kindern	.	-	-	-	-
ohne minderjährige Kinder	.	2	5	4	4
Nichteheliche Lebensgemeinschaften	.	-	-	-	-
davon mit minderjährigen Kindern	.	-	-	-	-
ohne minderjährige Kinder	.	-	-	-	-
Einpersonehaushalte	.	79	92	101	98
davon männlich	.	42	51	54	53
weiblich	.	37	41	47	45
Alleinerziehende mit minderjährigen Kindern	.	3	3	3	2
davon männlich	.	-	-	-	1
weiblich	.	3	3	3	1
sonstige Bedarfsgemeinschaften	.	15	22	25	19
nach dem Wohnort der Bedarfsgemeinschaft					
Bedarfsgemeinschaften insgesamt	.	418	438	399	405
dav. in Einrichtungen	.	306	314	264	277
außerhalb von Einrichtungen	.	112	124	135	128
dav. Ehepaare	.	2	5	4	4
davon mit minderjährigen Kindern	.	-	-	-	-
ohne minderjährige Kinder	.	2	5	4	4
Nichteheliche Lebensgemeinschaften	.	-	-	-	-
davon mit minderjährigen Kindern	.	-	-	-	-
ohne minderjährige Kinder	.	-	-	-	-
Einpersonehaushalte	.	88	96	105	105
davon männlich	.	48	55	58	57
weiblich	.	40	41	47	48
Alleinerziehende mit minderjährigen Kindern	.	3	3	3	2
davon männlich	.	-	-	-	1
weiblich	.	3	3	3	1
sonstige Bedarfsgemeinschaften	.	19	20	23	17

¹⁾ durch die grundlegende Reformierung der Sozialhilfe und deren Eingliederung als Zwölftes Buch in das Sozialgesetzbuch (siehe auch Definition: Sozialhilfe) sind die Daten in der vorliegenden Ausprägung erst ab dem Jahr 2005 verfügbar

²⁾ Bedarfsgemeinschaften entsprechen i. d. R. dem Haushalt

Quelle: Bayerisches Landesamt für Statistik und Datenverarbeitung

10.7 Laufende Hilfe zum Lebensunterhalt Empfänger ¹⁾

E m p f ä n g e r	2004	2005	2006	2007	2008
Örtlicher Träger					
Anzahl insgesamt	3.756	108	134	144	130
je 1.000 Einwohner ²⁾	29,14	0,83	1,02	1,09	0,97
dav. in Einrichtungen	-	-	-	-	-
außerhalb von Einrichtungen	3.756	108	134	144	130
davon männlich	1.603	54	71	75	70
weiblich	2.153	54	63	69	60
davon Deutsche	3.590	107	126	133	121
Nichtdeutsche	166	1	8	11	9
davon unter 7 Jahre	614	7	10	8	3
7 bis unter 18 Jahre	590	13	13	13	8
18 bis unter 25 Jahre	390	-	2	7	4
25 bis unter 50 Jahre	1.503	42	60	60	62
50 bis unter 65 Jahre	548	43	45	54	51
65 Jahre und älter	111	3	4	2	2
Durchschnittsalter	29,8	42,8	41,8	41,8	44,3
Wohnort der Hilfeempfänger					
Anzahl insgesamt	5.128	428	450	410	412
je 1.000 Einwohner ²⁾	39,78	3,30	3,43	3,09	3,09
dav. in Einrichtungen	51	306	314	264	277
außerhalb von Einrichtungen	5.077	122	136	146	135
davon männlich	2.240	61	74	78	73
weiblich	2.837	61	62	68	62
davon Deutsche	3.875	110	127	134	124
Nichtdeutsche	1.202	12	9	12	11
davon unter 7 Jahre	777	8	10	8	3
7 bis unter 18 Jahre	852	15	11	11	6
18 bis unter 25 Jahre	477	1	2	7	4
25 bis unter 50 Jahre	1.981	49	64	64	69
50 bis unter 65 Jahre	800	46	45	54	51
65 Jahre und älter	190	3	4	2	2
Durchschnittsalter	30,6	41,9	42,0	42,0	44,2

¹⁾ durch die grundlegende Reformierung der Sozialhilfe und deren Eingliederung als Zwölftes Buch in das Sozialgesetzbuch (siehe auch Definition: Sozialhilfe) sind die Daten ab dem Jahr 2005 mit den Vorjahren nicht vergleichbar

²⁾ Bevölkerung am Ort der Hauptwohnung (siehe Seite 52)

Quelle: Bayerisches Landesamt für Statistik und Datenverarbeitung - eigene Berechnungen

10.8 Ausgaben und Einnahmen der Grundsicherung ¹⁾

	2004	2005	2006	2007	2008
Ausgaben ²⁾ für Leistungen der Grundsicherung ³⁾					
insgesamt	12.768
davon innerhalb von Einrichtungen	9.158
außerhalb von Einrichtungen	3.610
Einnahmen ²⁾ der Grundsicherung					
insgesamt	254
davon innerhalb von Einrichtungen	-
außerhalb von Einrichtungen	254
Reine Ausgaben ²⁾ für Leistungen der Grundsicherung ³⁾					
insgesamt	12.514	5.762	6.208	6.716	6.854
Belastung in € je Einwohner ⁴⁾	97,19	44,53	47,53	50,91	51,53
davon innerhalb von Einrichtungen	9.158	-	-	-	-
Belastung in € je Einwohner ⁴⁾	71,12	-	-	-	-
außerhalb von Einrichtungen	3.356	5.762	6.208	6.716	6.854
Belastung in € je Einwohner ⁴⁾	26,06	44,53	47,53	50,91	51,53
abgeschlossene Gutachten	114	65	24	19	24
Ausgaben hierfür in €	20.500	13.900	4.450	2.550	4.950
Ausgaben der Sozialhilfe für einmalige Leistungen an Empfänger der bedarfsorientierten Grundsicherung insgesamt in €	53.236
davon an voll erwerbsgeminderte Pers. von 18 bis unter 65 Jahren	15.628
davon im Rahmen der Hilfe zum Lebensunterhalt	15.628
im Rahmen der Hilfe in bes. Lebenslagen	-
an Empfänger im Alter von 65 Jahren und älter	37.608
davon im Rahmen der Hilfe zum Lebensunterhalt	37.608
im Rahmen der Hilfe in bes. Lebenslagen	-

¹⁾ bis zum Jahr 2004 "bedarfsorientierte Grundsicherung"; ab dem Jahr 2005 "Grundsicherung im Alter und bei Erwerbsminderung"; wegen der grundlegenden Reformierung der Sozialhilfe und damit der Grundsicherung sind die Daten ab dem Jahr 2005 mit denen aus dem Jahr 2004 nur bedingt vergleichbar und die Zahlen der Jahre 2005, 2006, 2007 und 2008 nur eingeschränkt verfügbar

²⁾ in 1.000 €; einschließlich der Ausgaben und Einnahmen des Bezirks

³⁾ ohne Gutachterkosten

⁴⁾ Bevölkerung am Ort der Hauptwohnung (siehe Seite 52)

Quelle: Bayerisches Landesamt für Statistik und Datenverarbeitung

10.9 Empfänger von Grundsicherung ¹⁾

E m p f ä n g e r	insgesamt				
	2004	2005	2006	2007	2008
Örtlicher Träger					
Empfänger insgesamt	1.140	1.164	1.267	1.373	1.416
je 1.000 Einwohner ²⁾	8,8	9,0	9,6	10,4	10,6
davon voll erwerbsgemindert unter 65 Jahre	429	497	529	568	570
davon männlich	.	.	.	280	286
weiblich	.	.	.	288	284
davon Deutsche	388	448	477	508	507
Nichtdeutsche	41	49	52	60	63
davon in Einrichtungen	58	-	-	-	-
außerhalb von Einrichtungen	371	497	529	568	570
65 Jahre und älter	711	667	738	805	846
davon männlich	.	.	.	260	270
weiblich	.	.	.	545	576
davon Deutsche	484	437	499	571	607
Nichtdeutsche	227	230	239	234	239
davon in Einrichtungen	126	-	-	-	-
außerhalb von Einrichtungen	585	667	738	805	846
Wohnort der Hilfeempfänger					
Empfänger insgesamt	.	.	.	1.540	1.778
je 1.000 Einwohner ²⁾	.	.	.	11,6	13,3
davon voll erwerbsgemindert unter 65 Jahre	.	.	.	619	772
davon männlich	.	.	.	312	404
weiblich	.	.	.	307	368
davon Deutsche	.	.	.	557	702
Nichtdeutsche	.	.	.	62	70
davon in Einrichtungen	.	.	.	49	173
außerhalb von Einrichtungen	.	.	.	570	599
65 Jahre und älter	.	.	.	921	1.006
davon männlich	.	.	.	286	326
weiblich	.	.	.	635	680
davon Deutsche	.	.	.	685	763
Nichtdeutsche	.	.	.	236	243
davon in Einrichtungen	.	.	.	116	160
außerhalb von Einrichtungen	.	.	.	805	846

¹⁾ bis zum Jahr 2004 "bedarfsorientierte Grundsicherung"; ab dem Jahr 2005 "Grundsicherung im Alter und bei Erwerbsminderung"

Die Daten ab dem Jahr 2005 sind mit den Zahlen aus dem Jahr 2004 nur bedingt vergleichbar

²⁾ Bevölkerung am Ort der Hauptwohnung (siehe Seite 52)

Quelle: Bayerisches Landesamt für Statistik und Datenverarbeitung - eigene Berechnungen

10.10 Ausgaben und Empfänger der Kriegsofferfürsorge

	2000	2002	2004	2006	2008
Bruttoausgaben insgesamt ¹⁾	416	291	184	102	64
davon Beihilfen	414	291	184	102	64
Darlehen	3	-	-	-	-
davon Erziehungsbeihilfe	-	-	-	-	-
Ergänzende Hilfe zum Lebensunterhalt	288	194	119	45	19
Erholungshilfe	62	35	28	21	12
Hilfe in besonderen Lebenslagen	0	0	0	-	-
Krankenhilfe	4	16	2	0	0
Hilfe zur Pflege	28	19	15	24	25
Hilfe zur Weiterführung des Haushalts	33	26	20	12	6
Altenhilfe	1	0	0	-	-
KOF-Belastung in € je Einwohner ²⁾	3,32	2,28	1,43	0,80	0,48
darunter Erziehungsbeihilfe	-	-	-	-	-
Ergänzende Hilfe zum Lebensunterhalt	2,03	1,52	0,94	0,35	0,15
Hilfe in besonderen Lebenslagen	0,00	0,00	0,00	-	-
Empfänger ²⁾ laufender Leistungen insgesamt	69
davon Erziehungsbeihilfe	-
Ergänzende Hilfe zum Lebensunterhalt	26
Hilfe in besonderen Lebenslagen	9
Hilfe zur Pflege	8
Hilfe zur Weiterführung des Haushalts	24
Altenhilfe	2
Empfänger je 1.000 Einwohner ³⁾	0,6

¹⁾ alle Ausgaben in 1.000 €

²⁾ für die Jahre 2002 bis 2008 liegen keine Daten vor

³⁾ Bevölkerung am Ort der Hauptwohnung (siehe Seite 52)

Quelle: Bayerisches Landesamt für Statistik und Datenverarbeitung

10.11 Ausgaben und Einnahmen der Jugendhilfe

	2004	2005	2006	2007	2008
Ausgaben insgesamt ¹⁾	27.281	25.954	27.488	32.892	.
davon Ausgaben für Einzel- und Gruppenhilfen	13.141	13.058	13.113	13.967	.
davon öffentliche Träger	11.863	12.674	11.761	12.639	.
freie Träger ²⁾	1.278	384	1.352	1.328	.
Ausgaben für Einrichtungen	11.922	12.040	13.516	18.112	.
davon öffentliche Träger	11.814	11.536	12.652	13.056	.
freie Träger ²⁾	108	504	863	5.057	.
Personalausgaben der Jugendhilfeverwaltung	2.218	856	860	812	.
Einnahmen insgesamt ¹⁾	3.262	3.354	3.888	4.276	.
darunter von Einrichtungen	2.580	2.574	2.885	2.881	.
Reine Ausgaben ¹⁾ insgesamt	24.019	22.600	23.600	28.616	.
je Einwohner ³⁾ in €					
in Regensburg	186	174	180	216	.
den bayer. Kreisfreien Städten	177	176	231	259	.
den bayer. Landkreisen	45	46	46	48	.
dem Landkreis Regensburg	30	30	32	33	.
der Oberpfalz (Reg.-Bez.)	57	58	62	73	.
Bayern	82	82	99	108	.
dar. für Kindertageseinrichtungen öffentlicher Träger	5.883	6.208	6.228	6.980	.
für Kindertageseinrichtungen freier Träger	- 2	326	710	4.886	.

¹⁾ in 1.000 €

²⁾ nur Zuschüsse öffentlicher Träger

³⁾ Bevölkerung am Ort der Hauptwohnung (siehe Seite 52)

Quelle: Bayerisches Landesamt für Statistik und Datenverarbeitung

10.12 Einzelne, ausgewählte Jugendhilfemaßnahmen

Ma ß n a h m e	Fälle				
	2004	2005	2006	2007	2008
Institutionelle Beratung					
Beratene insgesamt	1.356	1.166	1.038	.	.
davon männlich	802	655	605	.	.
weiblich	554	511	433	.	.
davon Erziehungs-, Familienberatung	1.255	1.049	930	.	.
Jugendberatung	101	117	108	.	.
Suchtberatung	-	-	-	.	.
davon Öffentliche Träger	531	455	296	.	.
Freie Träger	825	711	742	.	.
Beratene je 1.000 junge Menschen ¹⁾					
in Regensburg	39	36	31	.	.
den bayer. Kreisfreien Städten	15	17	17	.	.
den bayer. Landkreisen	9	10	11	.	.
dem Landkreis Regensburg	8	8	7	.	.
Regierungsbezirk Oberpfalz	10	11	10	.	.
Bayern	11	12	12	.	.
Kinder ²⁾ in Tagespflege (§ 23 SGB VIII)					
insgesamt	.	123	141	177	163
davon unter 3 Jahren	.	56	90	130	125
3 Jahre bis zur Einschulung	.	37	25	34	17
Schulkinder	.	30	26	13	21
Zahl der Einrichtungen (Tagespflegestellen)	.	100	94	131	123
Hilfe zur Erziehung (§§ 29 - 35 SGB VIII)					
insgesamt	512	500	540	639	743
davon Aufsuchende Familientherapie	.	6	6	18	26
Soziale Gruppenarbeit	35	31	40	36	41
Erziehungsbeistand	76	73	110	129	161
Sozialpädagogische Familienhilfe	37	45	62	102	139
Erziehung in einer Tagesgruppe	59	62	62	55	66
Vollzeitpflege	155	149	135	147	146
Heimerziehung; sonst. betreute Wohnformen	143	132	121	152	162
Intensive soz. päd. Einzelbetreuung	7	2	4	-	2
Eingliederungshilfe für seelisch behinderte Kinder u. Jugendliche nach § 35 a SGB VIII					
insgesamt	141	172	185	189	188
davon ambulante Formen	80	104	108	108	87
Erziehung in einer Tagesgruppe	22	18	24	25	33
Fremdpflege/Verwandtenpflege	4	3	2	3	3
Heimerziehung; sonst. betreute Wohnformen	35	47	51	53	65

¹⁾ im Alter von unter 27 Jahren; Bevölkerung am Ort der Hauptwohnung (siehe Seite 52)

²⁾ Stichtagszahlen; jeweils zum 31.12.

Quelle: Bayerisches Landesamt für Statistik und Datenverarbeitung; Amt für Jugend und Familie der Stadt Regensburg

10.13 Beistandschaften, Pflegschaften, Mitwirkung in Verfahren, Jugendgerichtshilfe, Jugendschutz und Vaterschaftsfeststellungen

Maßnahme	Fälle				
	2004	2005	2006	2007	2008
Beistandschaften, Amtspflegschaften und Amtsvormundschaften					
Beistandschaften	1.366	1.439	1.438	1.433	1.440
bestellte Amtspflegschaften	84	98	90	134	170
Amtsvormundschaften insgesamt	60	49	56	50	46
davon gesetzliche Amtsvormundschaften	15	12	15	13	16
bestellte Amtsvormundschaften	45	37	41	37	30
Mitwirkung in Verfahren vor dem Vormundschafts- und Familiengericht					
Mitwirkung bei der Regelung der elterlichen Sorge	206	197	213	244	213
Mitwirkung bei der Regelung des Umgangs	74	81	80	86	76
Vollständiger oder teilweiser Entzug des Sorgerechts darunter durch Anträge des Jugendamts	43	38	47	76	94
	36	30	37	42	59
Jugendgerichtshilfe					
eingegangene Anzeigen	1.368	1.116	1.170	1.280	1.088
Hauptverhandlungen	557	499	406	536	375
Diversionsverfahren (außergerichtliches Schlichtungsverfahren)	-	182	188	240	183
Kinder- und Jugendschutz					
Inobhutnahmen	73	70	88	80	92
Belegtage	734	737	867	814	1.119
Gefährdungsmittelungen (betroffene Kinder)	152	134	289	323	361
gesetzlicher Jugendschutz (Jugendschutzkontrollen)	48	75	52	94	100
erzieherischer Jugendschutz:					
Veranstaltungen für Kinder und Jugendliche ¹⁾	13	12	7	14	23
Veranstaltungen für Eltern und Fachkräfte ²⁾	23	21	8	20	18
Vaterschaftsfeststellungen					
Feststellungsverfahren insgesamt	194	171	165	185	176
davon Vaterschaft festgestellt	190	171	165	185	176
davon durch freiwillige Anerkennung	180	164	157	180	174
gerichtliche Anerkennung	10	7	8	5	2
Vaterschaft nicht festgestellt	4	-	-	-	-

¹⁾ Vorträge in Schulen, Jugendzentren und ähnlichen Einrichtungen

²⁾ Vorträge an Elternabenden, Fachtagungen etc.

Quelle: Amt für Jugend und Familie der Stadt Regensburg

10.14 Empfänger, Leistungen und Einrichtungen der Pflegeversicherung

	jeweils zum Stichtag 15.12.				
	1999	2001	2003	2005	2007
Leistungsempfänger insgesamt	3.065	3.340	3.286	3.385	3.464
davon ambulante Pflege	647	707	689	754	746
stationäre Pflege	1.039	1.256	1.317	1.410	1.447
darunter vollstationäre Dauerpflege	1.027	1.233	1.247	1.353	1.404
Pflegegeldempfänger ¹⁾	1.379	1.377	1.280	1.221	1.271
je 1.000 Einwohner ²⁾	24	26	26	26	26
ambulante Pflege					
betreute Pflegebedürftige insgesamt	647	707	689	754	746
davon in Pflegestufe I	305	347	334	344	368
Pflegestufe II	220	240	226	257	231
Pflegestufe III	122	120	129	153	147
darunter Härtefälle	-	-	1	1	7
je 1.000 Einwohner ²⁾	5	6	5	6	6
Pflegedienste insgesamt	19	18	17	19	24
davon eingliedrige Pflegeeinrichtungen ³⁾	19	18	16	18	23
mehrgliedrige Pflegeeinrichtungen ⁴⁾	-	-	1	1	1
Personal in den Pflegediensten	353	325	334	494	578
Pflegebedürftige je Pflegedienst	34	39	41	40	31
stationäre Pflege					
betreute Pflegebedürftige insgesamt	1.039	1.256	1.317	1.410	1.447
davon in Pflegestufe I	339	430	497	482	494
Pflegestufe II	395	457	445	536	521
Pflegestufe III	292	345	358	353	377
darunter Härtefälle	8	.	9	7	6
noch keiner Pflegestufe zugeordnet	13	24	17	39	55
davon vollstationär	1.039	1.252	1.287	1.384	1.427
teilstationär	-	4	30	26	20
je 1.000 Einwohner ²⁾	8	10	10	11	11
Pflegeheime insgesamt	14	17	17	19	19
Plätze in Pflegeheimen insgesamt	1.235	1.481	1.520	1.681	1.734
davon für vollstationäre Pflege	1.223	1.455	1.477	1.638	1.691
teilstationäre Pflege	12	26	43	43	43
Personal in den Pflegeheimen	854	985	1.068	1.150	1.172
Pflegebedürftige je Pflegeheim	74	74	77	74	76

¹⁾ Stichtag: 31.12.; ohne Empfänger von Kombinationsleistungen, die bereits bei der ambulanten oder stationäre Pflege berücksichtigt sind

²⁾ Bevölkerung am Ort der Hauptwohnung (siehe Seite 52)

³⁾ eingliedrige Pflegeeinrichtungen leisten ausschließlich ambulante oder ausschließlich stationäre Pflege nach dem SGB XI

⁴⁾ mehrgliedrige Pflegeeinrichtungen können sowohl ambulante als auch teil- und/oder vollstationäre Pflege nach dem SGB XI leisten

Quelle: Bayerisches Landesamt für Statistik und Datenverarbeitung

10.15 Empfänger und Leistungen nach dem Wohngeldgesetz ¹⁾

	2004	2005	2006	2007	2008
Entscheidungen	10.069	6.181	6.214	5.465	5.324
davon Bewilligungen	7.462	3.671	3.776	3.159	3.028
Ablehnungen	2.005	1.488	1.747	1.703	1.824
Zahlungseinstellungen	314	527	381	322	254
sonstige	288	495	310	281	218
Empfänger von Wohngeld	3.968	1.829	1.647	1.572	1.586
davon Mietzuschuss	3.918	1.790	1.604	1.543	1.558
Lastenzuschuss	50	39	43	29	28
davon Haushalte mit					
1 Familienmitglied	2.283	944	900	885	894
2 Familienmitgliedern	716	323	265	201	199
3 und mehr Familienmitgliedern	969	562	482	486	493
davon mit Einkommen von					
unter 100 €	36	21	24	23	23
100 bis unter 300 €	262	61	43	43	45
300 bis unter 500 €	920	216	176	155	137
500 bis unter 800 €	1.734	870	832	775	792
800 bis unter 1.000 €	468	248	189	166	173
1.000 bis unter 1.500 €	447	322	298	306	296
1.500 und mehr €	101	91	85	104	120
davon Selbständige	56	49	46	36	39
Beamte	13	10	7	4	2
Angestellte	151	130	116	158	173
Arbeiter	846	492	403	391	390
Rentner u. ä.	1.387	819	815	787	753
Sonstige	1.515	329	260	196	229
davon Hauptmieter	3.801	1.777	1.507	1.415	1.429
Untermieter	7	1	4	4	2
Haus- u. Wohnungseigentümer u. ä.	50	39	43	29	28
Heimbewohner	110	12	93	124	127
Ausgezahlte Beträge (1.000 €)	5.088	2.384	3.053	1.989	1.845
davon Mietzuschuss (1.000 €)	5.009	2.331	2.987	1.941	1.809
Lastenzuschuss (1.000 €)	79	53	66	48	36
je Einwohner ²⁾ (€)	33,92	15,89	20,35	13,67	12,55

¹⁾ Leistungen nach Anlage 1-8 WoGG; Pauschalisiertes Wohngeld bzw. Besonderer Mietzuschuss sind nicht enthalten

²⁾ Gesamtbevölkerung (siehe Seite 52)

Quelle: Amt für Soziales der Stadt Regensburg

10.16 Asylbewerberleistungen

	2004	2005	2006	2007	2008
Ausgaben insgesamt in €	250.283	584.449	604.341	529.945	414.045
dav. Leistungen in besonderen Fällen					
nach § 2 Asylbewerberleistungsgesetz (AsylbLG)	111.705	106.057	103.624	86.627	54.455
Grundleistungen					
nach § 3 (AsylbLG)	12.424	120.646	189.487	122.693	81.018
Lstgn. bei Krankheit, Schwangerschaft, Geburt					
nach § 4 (AsylbLG)	123.594	276.550	215.973	259.000	265.780
Leistungen für Arbeitsgelegenheiten					
nach § 5 (AsylbLG)	1.845	73.863	64.214	49.194	4.245
sonstige Leistungen					
nach § 6 (AsylbLG)	715	7.333	31.043	12.431	8.547
Einnahmen in €	15.095	18.634	23.543	23.098	30.531
Reine Ausgaben in €	235.188	565.815	580.798	506.847	383.514
Reine Ausgaben ¹⁾ je Einwohner ²⁾ in €					
in Regensburg	1,83	4,39	4,47	3,86	2,90
den bayer. Kreisfreien Städten	3,32	4,82	5,06	4,48	3,84
den bayer. Landkreisen	2,55	2,08	1,99	1,45	1,14
dem Landkreis Regensburg	1,07	0,76	0,38	0,26	0,30
der Oberpfalz (Reg.-Bez.)	2,23	2,05	2,25	2,05	1,76
Bayern	2,87	3,23	3,29	2,73	2,29
Ausgabenanteil in %	94,0	96,8	96,1	95,6	92,6

¹⁾ der örtlichen Träger

²⁾ Bevölkerung am Ort der Hauptwohnung (siehe Seite 52)

Quelle: Bayerisches Landesamt für Statistik und Datenverarbeitung - eigene Berechnungen

10.17 Altenheime und ihre Belegung ¹⁾

	2000	2002	2004	2006	2008
Altenheime insgesamt	13	14	14	18	20
Heimplätze insgesamt	1.499	1.561	1.561	1.769	1.865
davon im Wohnbereich	.	401	205	354	.
Pflegebereich	.	1.160	1.356	1.415	.
davon in Appartements	166
Wohnplätzen	432
einzelnen Wohnschlafräumen	52
Pflegeabteilungen	849
Heimbewohner	1.455	1.481	1.513	1.657	1.734
davon im Wohnbereich	.	341	177	342	.
im Pflegebereich	.	1.140	1.336	1.315	.
Personal insgesamt	.	983	1.081	1.226	1.244
darunter teilzeitbeschäftigt	.	352	473	614	665
Plätze auf 100 Einwohner ²⁾	6,5	6,6	6,4	7,0	7,3

¹⁾ im Jahr 2000 Stand 01.07.; ab dem Jahr 2002 Stand jeweils 15.12.

²⁾ mit 65 und mehr Jahren; Gesamtbevölkerung (siehe Seite 52)

Quelle: Bayerisches Landesamt für Statistik und Datenverarbeitung - eigene Berechnungen

10.18 Anträge aus der gesetzlichen Rentenversicherung

	2004	2005	2006	2007	2008
Versichertenrentenanträge ¹⁾					
Rente wegen Erwerbsminderung	164	176	158	136	121
Altersrente wegen Vollendung des 63. Lebensjahres	15	9	4	4	1
Altersrente wegen Vollendung des 60. Lebensjahres und anerkannter Schwerbehinderung bzw. wegen Berufs- oder Erwerbsunfähigkeit	37	29	27	28	14
Altersrente wegen Vollendung des 60. Lebensjahres und Arbeitslosigkeit oder nach Altersteilzeitarbeit	9	11	9	6	5
Altersrente für Frauen wegen Vollendung des 60. Lebensjahres	21	20	15	11	7
Regelaltersrente wegen Vollendung des 65. Lebensjahres	119	98	69	72	58
Erziehungsrente	2	2	2	2	-
Hinterbliebenenrentenanträge ¹⁾					
Witwenrente	201	209	241	221	181
Witwerrente	69	68	95	83	77
Rente an früheren Ehegatten	5	9	5	2	3
Waisenrente	64	67	89	63	34
Sonstige Anträge auf Feststellungen von					
Kindererziehungs- bzw. Kinderberücksichtigungszeiten	328	313	297	235	210
Herstellung von Versicherungsunterlagen nach dem Fremdrentengesetz	154	117	98	52	55
Kontenklärungen	378	359	367	348	275
Anrechnungszeiten	160	149	172	243	161
Sozialversicherungsabkommen nach zwischenstaatl. Recht	76	57	61	71	42
Wahrheitsgemäße Erklärungen	47	53	34	15	11
Eidesstattliche Versicherungen	76	65	26	9	7
Handwerkerversicherung	67	36	25	-	2
Unfallversicherung	53	30	66	41	27
Versorgungsausgleich	52	42	75	50	47

¹⁾ Rentenansprüche und sonstige Ansprüche zur Arbeiter-, Angestellten- und knappschaftlichen Rentenversicherung; ohne Ansprüche, die bei den Beratungsstellen der Rentenversicherungsträger oder den Versichertenältesten gestellt wurden

Quelle: Bürgerzentrum der Stadt Regensburg, Sachgebiet Versicherungsamt

Bildungswesen

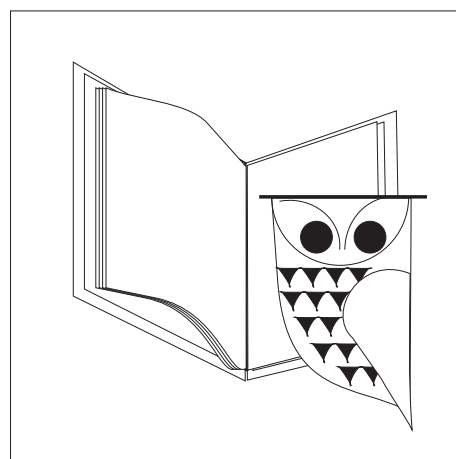

Berufsschule

Zusammen mit dem Ausbildungsbetrieb bildet die Berufsschule das "duale System". Sie hat die Aufgabe, die erforderlichen fachtheoretischen Kenntnisse zu vermitteln und die fachpraktischen Kenntnisse und Fertigkeiten für den jeweiligen Beruf zu vertiefen. Außerdem fördert sie die Allgemeinbildung. Die Ausbildung umfasst eine einjährige Grundstufe und eine darauf aufbauende, mindestens einjährige Fachstufe. Wer in einem Ausbildungsverhältnis nach dem Berufsbildungsgesetz oder der Handwerksordnung steht, ist bis zum Ende des Schuljahres berufsschulpflichtig, in dem er das 21. Lebensjahr vollendet, davon ausgenommen sind Auszubildende mit Hochschulzugangsberechtigung. Die Berufsschulpflicht endet mit dem Abschluss einer staatlich anerkannten Berufsausbildung. Die Berufsschule verleiht nach bestandener Abschlussprüfung den Berufsschulabschluss und unter bestimmten Voraussetzungen einen mittleren Schulabschluss.

Förderschulen (Sonderschulen)

Die Förderschulen erziehen, unterrichten, beraten und fördern Kinder und Jugendliche, die behindert oder von Behinderung bedroht, krank oder vorübergehend in ähnlicher Weise in ihrem Leistungsvermögen beeinträchtigt sind. Sie erfüllen diese Aufgabe in eigenen Schulen für Behinderte, in Schulen für Kranke, in schulvorbereitenden Einrichtungen, durch mobile Sonderpädagogische Dienste zur Unterstützung förderbedürftiger Schüler in allgemeinen Schulen, durch mobile Sonderpädagogische Hilfe in Kindergärten und durch pädagogische, interdisziplinäre Frühförderung. Soweit es die Art der Behinderung oder Erkrankung zulässt, vermitteln die Förderschulen Abschlüsse wie die vergleichbaren allgemeinen Schulen.

Grundschule

Der Besuch der Grundschule ist für alle Kinder, die keine Förderschule besuchen, Pflicht. Aufgenommen werden Kinder, die am Stichtag des Aufnahmejahres sechs Jahre alt sind bzw. auf Antrag der Eltern auch Kinder, deren Entwicklung erwarten lässt, dass sie mit Erfolg am Unterricht teilnehmen werden. Ab dem Schuljahr 2008/2009 wird Eltern, deren Kind nach dem 30. September sechs Jahre alt wird, die Möglichkeit gegeben, erst den nächsten Einschulungstermin wahrzunehmen.

Gymnasium

Das Gymnasium umfasst die Jahrgangsstufen 5 mit 12 (bis zum Schuljahr 2010/11 die Jahrgangsstufen 5 bis 13). Es vermittelt eine vertiefte Allgemeinbildung, die für ein Hochschulstudium vorausgesetzt wird und schafft zusätzliche Voraussetzungen für eine berufliche Ausbildung außerhalb der Hochschule. Das Gymnasium baut auf der Grundschule auf, schließt mit der Abiturprüfung ab und verleiht die allgemeine Hochschulreife, die dazu berechtigt, alle Studiengänge an einer wissenschaftlichen Hochschule oder Fachhochschule zu wählen. Der Übertritt an ein Gymnasium erfolgt in der Regel nach der Jahrgangsstufe 4 der Grundschule, ist aber auch nach der Jahrgangsstufe 5, 6, 7, 8, 9 oder 10 der Haupt- bzw. Realschule möglich. Wer die Jahrgangsstufe 10 des Gymnasiums erfolgreich besucht hat, erhält im Jahres-

zeugnis den Vermerk, dass er die Oberstufenreife erlangt hat. Damit wird gleichzeitig auch ein mittlerer Schulabschluss verliehen.

Hauptschule

Die Hauptschule baut auf der Grundschule auf und umfasst die Jahrgangsstufen 5 bis 9 und, soweit Mittlere-Reife-Klassen in der Jahrgangsstufe 10 angeboten werden, auch die Jahrgangsstufe 10. Der Unterricht erfolgt in anschaulicher und praxisbezogener Weise. Jeder Schüler, der die Jahrgangsstufe 9 mit Erfolg besucht hat, erhält das Zeugnis über den erfolgreichen Hauptschulabschluss. Voraussetzung hierfür ist ein Notendurchschnitt von 4,00 aus allen Vorrückungsfächern (alle Pflichtfächer und Wahlpflichtfächer, ohne Sport), wobei höchstens in drei Fächern eine schlechtere Note als 4 erzielt werden darf (1 x Note 6 = 2 x Note 5). Wer sich am Ende des Schuljahres erfolgreich der "besonderen Leistungsfeststellung" unterzieht, erhält den qualifizierenden Hauptschulabschluss.

Kindergärten

Einrichtungen, in denen Kinder im Alter von 3 bis 6 Jahren ganztägig oder für einen Teil des Tages aufgenommen sowie pflegerisch und erzieherisch regelmäßig betreut werden. Ein Kindergarten in einem Kinderheim zählt nur dann als eine selbstständige Einrichtung im Sinne der Mehrzweckeinrichtungen, wenn im Kindergarten andere Kinder betreut werden als im Kinderheim.

Kinderhorte

Einrichtungen, in denen Kinder im schulpflichtigen Alter vor oder nach der täglichen Schulzeit aufgenommen sowie pflegerisch und erzieherisch regelmäßig betreut werden.

Kinderkrippen/Krabbelstuben

Außerschulische Tageseinrichtungen zur regelmäßigen Bildung, Erziehung und Betreuung von Kindern. Das Angebot richtet sich überwiegend an Kinder unter drei Jahren.

Realschule

Die Realschule vermittelt eine breite allgemeine und berufsvorbereitende Bildung. Sie baut auf der Grundschule auf, umfasst die Jahrgangsstufen 7 bis 10 und verleiht nach bestandener Abschlussprüfung den Realschulabschluss. An der Realschule können ab der 7. Jahrgangsstufe drei verschiedene Ausbildungsrichtungen eingerichtet werden. Sie setzen verschiedene Schwerpunkte im Unterricht, und zwar die Ausbildungsrichtung I im mathematisch-naturwissenschaftlich-technischen Bereich, die Ausbildungsrichtung II im wirtschaftlichen Bereich und die Ausbildungsrichtung III im fremdsprachlichen Bereich, die durch weitere Schwerpunkte im musisch-gestaltenden, im hauswirtschaftlichen und sozialen Bereich ergänzt werden kann. Der Eintritt in die Realschule erfolgt in der Regel nach der Jahrgangsstufe 4 der Grundschule, ist aber auch nach der Jahrgangsstufe 5, 6, 7, 8 oder 9 der Hauptschule bzw. des Gymnasiums möglich.

11.1 Schüler an den Gymnasien im Schuljahr 2008/2009

Schüler insgesamt: 7.730

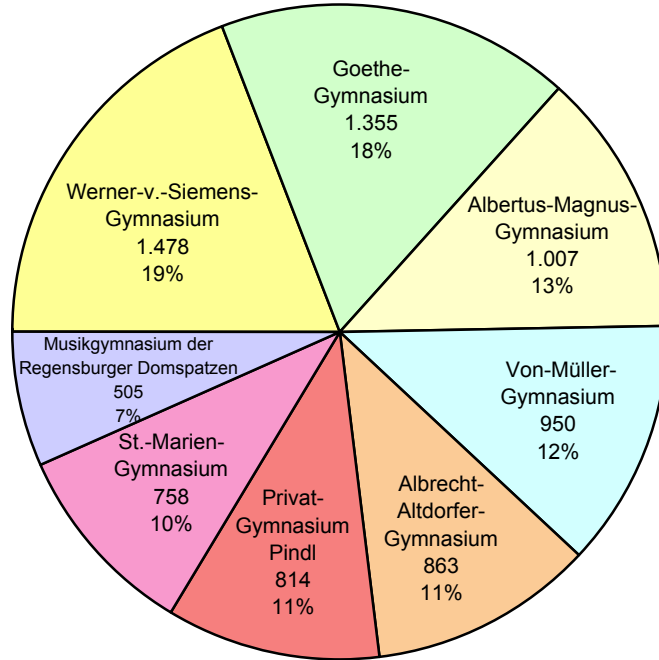

11.2 Schüler in den Jahren 1978 bis 2008

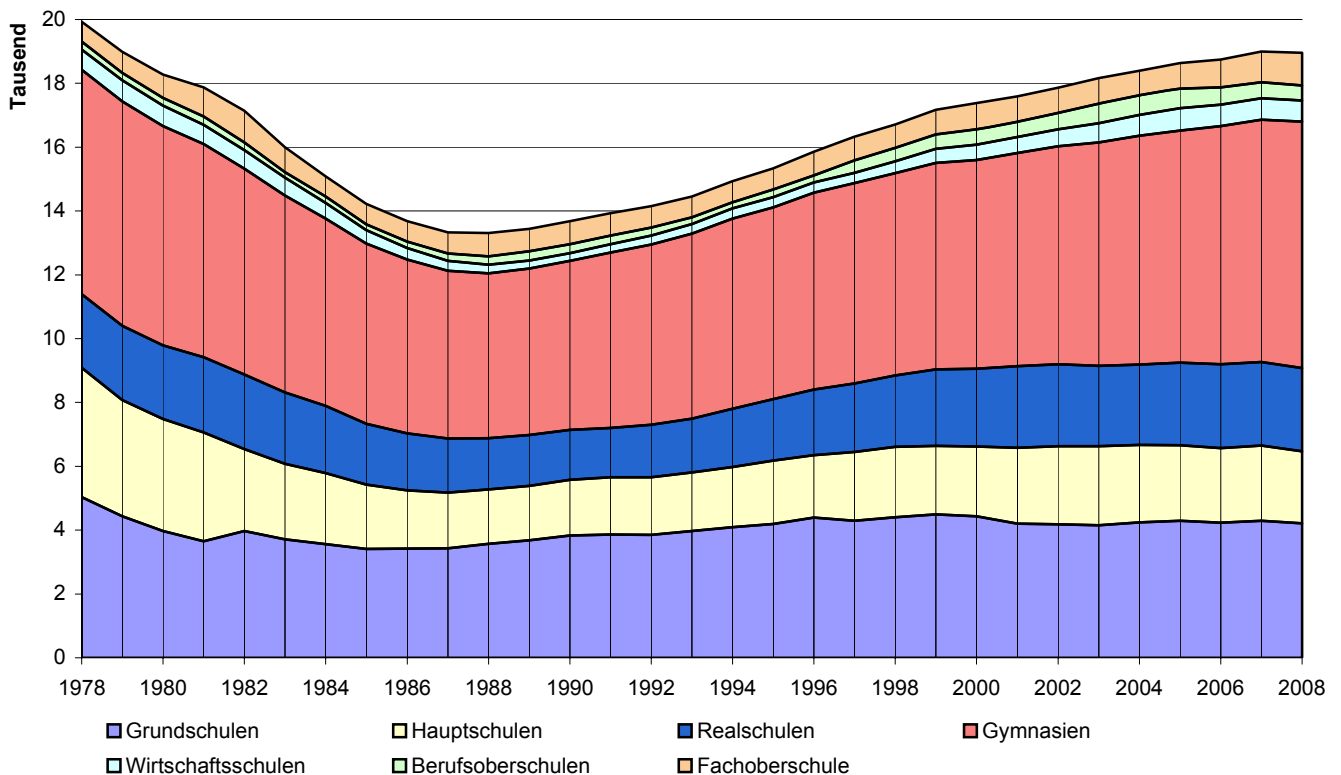

11.3 Studierende an der Universität in den Wintersemestern 1967/1968 bis 2008/2009

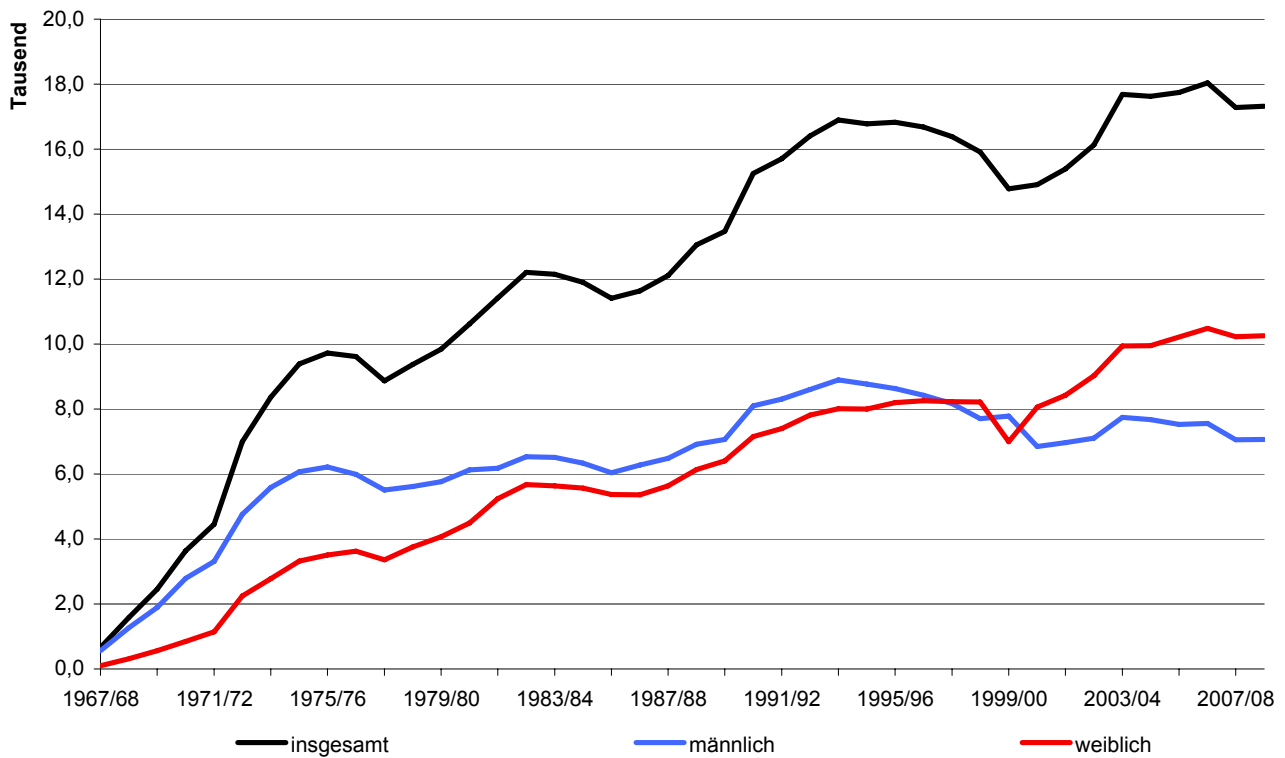

11.4 Studierende an der Fachhochschule ¹⁾ nach Fachbereichen in den Wintersemestern 1971/1972 bis 2008/2009

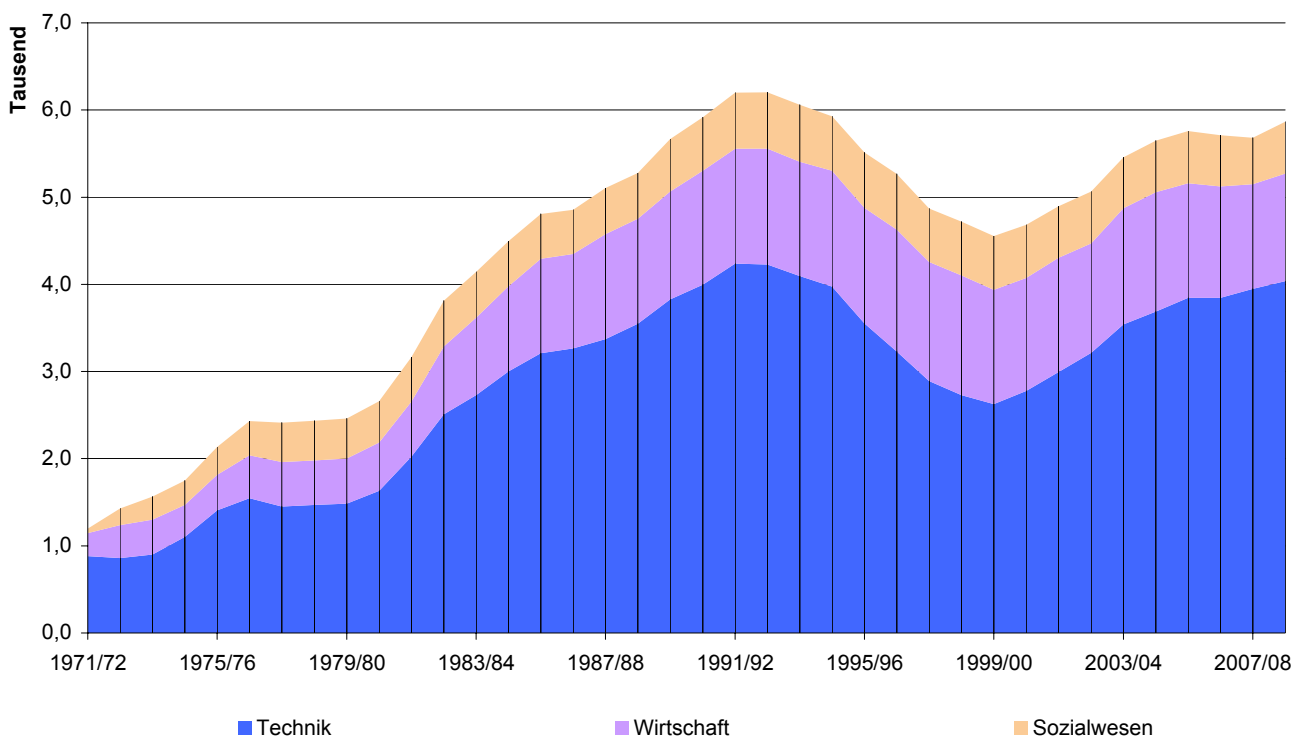

¹⁾ seit Juni 2007 Hochschule für angewandte Wissenschaften - Fachhochschule Regensburg

11.5 Kinderkrippen, Kinderhorte, Kindergärten und andere vorschulische Einrichtungen ¹⁾

	Anzahl				
	2004	2005	2006	2007	2008
Kinderkrippen/Krabbelstuben insgesamt	13	13	13	14	16
darunter städtische Kinderkrippen	1	1	1	1	1
Plätze in Kinderkrippen insgesamt	316	290	290	326	382
darunter städtische Plätze	12	12	12	12	12
Kinderhorte insgesamt	19	19	20	20	20
darunter städtische Kinderhorte	16	16	17	17	17
Plätze in Kinderhorten insgesamt	848	848	848	898	931
darunter städtische Plätze	773	773	773	823	844
betreute Kinder insgesamt	860	861	915	915	915
darunter in städtischen Kinderhorten	780	777	838	826	832
Schulvorbereitende Einrichtungen ²⁾	4	4	4	4	4
Erziehungspersonal	17	18	21	26	26
betreute Kinder	111	121	117	118	113
betreute Gruppen	13	15	15	15	14
Kindergärten insgesamt	50	50	51	50	50
darunter städtische Kindergärten	13	13	13	13	13
Plätze in Kindergärten insgesamt	3.278	3.278	3.319	3.382	3.430
darunter städtische Plätze	952	952	952	952	959
Kindergartenplätze je 100 Kinder ³⁾	99	101	103	106	107
betreute Gruppen	137	136	137	.	.
darunter in städtischen Kindergärten	41	41	41	.	.
betreute Kinder	3.489	3.419	3.344	3.397	3.402
darunter in städtischen Kindergärten	997	995	972	963	954
Erziehungspersonal insgesamt	320	319	.	.	.
darunter in städtischen Kindergärten	92	91	.	.	.

¹⁾ Stand jeweils 01.01.

²⁾ nach dem Sonderschulgesetz

³⁾ im Alter von 3 bis unter 6 Jahren; Gesamtbevölkerung (siehe Seite 52)

Quelle: Bayerisches Landesamt für Statistik und Datenverarbeitung; Amt für Tagesbetreuung von Kindern, Stadt Regensburg;
Regierung der Oberpfalz - eigene Berechnungen

11.6 Kinderhorte - einzelne Einrichtungen ¹⁾

Einrichtung	betreute Kinder insgesamt				
	2004	2005	2006	2007	2008
Kinderhorte insgesamt	860	861	915	915	915
dav. Städt. Kinderhorte insgesamt	780	777	838	826	832
davon					
Englburgergasse Am Schulbergl 7	64	56	81	79	78
Gerhardinger Schule Andreasstr. 19	56	55	54	54	55
Napoleonstein Bajuwarenstr. 16 a	74	78	77	77	78
Wolfgangschule Brentanostr. 13	50	51	50	50	55
Kinderhaus Dr.-Gessler-Str. 21	50	49	62	51	53
Konradschule Eupener Str. 3	49	44	40	51	48
Clermont-Ferrand-Schule Grimmstr. 3	27	25	24	23	24
Haydnstraße Haydnstr. 13	50	45	49	43	50
Altstadt Kapuzinergasse 3	52	52	50	50	48
Prüfening Killermannstr. 49 a	45	47	48	48	49
Königswiesen Klenzestr. 31	28	29	36	35	32
Lechstraße Lechstr. 21	52	50	50	49	50
Schule Burgweinting Obertraublinger Str. 22	44	50	51	52	47
Ostpreußenstraße Ostpreußenstr. 18	49	48	39	39	43
Schönwerthstraße Schönwerthstr. 4	.	.	21	20	24
Hohes Kreuz Straubinger Str. 42	50	50	50	50	50
Xaver-Fuhr-Straße Xaver-Fuhr-Str. 60	40	48	56	55	48
Kinderhorte Sonst. Träger insgesamt	80	84	77	89	83
davon					
Hort St. Josef Wieshuberstr. 6 a	28	27	24	24	26
Hort Nonnenplatz Nonnenplatz 8	25	28	26	26	23
Montessori-Hort Prüfening Schloßstr. 73 c	27	29	27	39	34

¹⁾ Stand jeweils 01.11. des Vorjahres

Quelle: Amt für Tagesbetreuung von Kindern, Stadt Regensburg

11.7 Kindergartengruppen, Kinder und Erziehungspersonal in Kindergärten ¹⁾

	insgesamt					darunter kommunal				
	2004	2005	2006	2007	2008	2004	2005	2006	2007	2008
Kindergärten insgesamt	50	50	50	50	50	13	13	13	13	13
Plätze in Kindergärten insgesamt	3.278	3.278	3.369	3.382	3.430	952	952	952	952	959
Kindergartenplätze je 100 Kinder ²⁾	99	101	104	106	107	29	29	29	30	30
betreute Kinder insgesamt	3.489	3.419	3.411	3.397	3.402	997	995	973	967	969
davon ganztagsbetreute Kinder	2.137	1.922	.	.	.	512	409	.	.	.
davon 6 bis unter 8 Stunden	1.465	1.353	.	.	.	336	272	.	.	.
8 oder mehr Stunden	672	569	.	.	.	176	137	.	.	.
halbtagsbetreute Kinder	1.352	1.497	.	.	.	485	586	.	.	.
davon weniger als 4 Stunden	197	175	.	.	.	54	85	.	.	.
4 bis unter 6 Stunden	1.155	1.322	.	.	.	431	501	.	.	.
darunter im Alter von 3 Jahren	1.380	1.409	.	.	.	381	387	.	.	.
4 Jahren	1.077	1.071	.	.	.	304	321	.	.	.
5 Jahren	1.010	914	.	.	.	306	272	.	.	.
vom Schulbesuch zurückgestellt	22	25	.	.	.	6	15	.	.	.
darunter Ausländer	6	3	.	.	.	1	2	.	.	.
von Alleinerziehenden	470	491	.	.	.	113	141	.	.	.
Ausländern ³⁾	488	520	.	.	.	145	145	.	.	.
Asylbewerbern	17	2	.	.	.	-	-	.	.	.
Aussiedlern	303	325	.	.	.	125	130	.	.	.
Erziehungspersonal insgesamt	320	319	.	.	.	92	91	.	.	.
darunter männlich	2	1	.	.	.	-	-	.	.	.
teilzeitbeschäftigt	118	120	.	.	.	46	46	.	.	.
davon pädagogisches Fachpersonal	153	153	.	.	.	46	46	.	.	.
darunter Sozialpädagogen	4	4	.	.	.	2	2	.	.	.
Erzieher	144	145	.	.	.	43	43	.	.	.
Berufspraktikanten	-	-	.	.	.	-	-	.	.	.
pädagogisches Hilfspersonal	167	166	.	.	.	46	45	.	.	.
darunter Kinderpfleger	133	134	.	.	.	37	37	.	.	.
Berufspraktikanten	10	10	.	.	.	5	5	.	.	.
Vorpraktikanten	17	14	.	.	.	3	2	.	.	.
betreute Kinder je Erziehungspersonal	11	11	.	.	.	11	11	.	.	.

¹⁾ Stand jeweils 01.01.; wegen grundlegender Umstrukturierung im Bereich der "Kindergarten-Statistik" sind derzeit Zahlen für die Jahre 2006, 2007 und 2008 nur teilweise verfügbar

²⁾ im Alter von 3 bis unter 6 Jahren; Gesamtbevölkerung (siehe Seite 52)

³⁾ ohne Kinder von Asylbewerbern

Quelle: Bayerisches Landesamt für Statistik und Datenverarbeitung

11.8 Kindergärten - einzelne Einrichtungen ¹⁾

Einrichtung und Träger nach dem Stand vom 31.12.2008	Plätze		betreute Gruppen		betreute Kinder am 01.01.		
					ins- ge- samt	darunter	
	2007	2008	2007	2008		2004	halb- tags
Kindergärten insgesamt	3.420	3.415	140	140	3.489	1.352	505
dav. Städt. Kindergärten insgesamt	977	982	41	41	997	485	145
davon							
Napoleonstein Bajuwarenstr. 20	90	90	4	4	90	40	21
Harting Burgweinting Str. 5	45	50	2	2	43	43	1
Altstadt Donaulände 9	100	100	4	4	101	46	15
Kinderhaus Dr.-Gessler-Str. 21	40	40	2	2	39	5	1
Kindertagesstätte Hedwigstr. 27	115	115	6	6	150	71	17
Kindertagesstätte Lechstr. 21	65	65	3	3	65	8	18
Burgweinting Obertraublinger Str. 40 a	100	100	4	4	118	68	19
Dreifaltigkeitsberg Osterbergweg 5	25	25	1	1	24	24	-
Kindertagesstätte Ostpreußenstr. 18	100	100	4	4	105	47	35
Oberisling Rauberstr. 2	97	97	4	4	93	26	1
Burgweinting Sophie-Scholl-Str. 78	50	50	1	1	22	22	2
Kindergarten Universitätsstr. 84	50	50	2	2	47	28	4
Kindertagesstätte Xaver-Fuhr-Str. 60	100	100	4	4	100	57	11
Kath. Kindergärten insgesamt	1.708	1.705	70	70	1.769	712	281
davon							
Sallern Amberger Str. 79	50	50	2	2	48	17	9
St. Wolfgang I Bischof-Wittmann-Str. 37	75	75	3	3	102	51	15
St. Albertus Magnus Burgunderstr. 16	50	50	2	2	51	26	21
St. Franziskus Deggendorfer Str. 21 b	50	50	2	2	65	9	31
Hl. Dreifaltigkeit Steinweg Drehergasse 15	75	75	3	3	82	32	3
St. Paul Friedrich-Ebert-Str. 2	75	75	4	4	95	21	14
St. Leonhard Gerbergasse 2	75	75	3	3	52	27	9
St. Emmeram Grünes Gäßchen 4	75	75	3	3	74	36	14
St. Anton Haberlstr. 1 a	100	100	4	4	100	25	22
Caritas-KiGa St. Josef Ziegetsdorf Hadamarstr. 1	100	100	4	4	97	-	12
St. Georg Schwabelweis Hochstiftstr. 24	75	75	3	3	73	51	5
St. Christophorus Isarstr. 52	75	75	3	3	78	63	13

¹⁾ wegen grundlegender Umstrukturierung im Bereich der "Kindergarten-Statistik" sind derzeit nur eingeschränkt Zahlen für die Jahre 2006, 2007 und 2008 verfügbar

²⁾ einschließl. Kinder v. Asylbewerbern

betreute Kinder am 01.01.			betreute Kinder am 15.03.			Einrichtung und Träger nach dem Stand vom 31.12.2008
ins- ge- samt	darunter		ins- ge- samt	ins- ge- samt	ins- ge- samt	
	halb- tags	ausl. 2)				
2005			2006	2007	2008	
3.419	1.497	522	3.394	3.449	3.424	Kindergärten insgesamt
995	586	145	973	970	962	dav. Städt. Kindergärten insgesamt
91	47	21	90	88	88	davon Napoleonstein Bajuwarenstr. 20
45	45	-	45	45	50	Harting Burgweinting Str. 5
100	50	12	99	100	100	Altstadt Donaulände 9
40	21	3	40	37	39	Kinderhaus Dr.-Gessler-Str. 21
149	76	19	142	151	148	Kindertagesstätte Hedwigstr. 27
65	17	26	65	65	65	Kindertagesstätte Lechstr. 21
119	92	11	103	100	100	Burgweinting Obertraublinger Str. 40 a
25	25	-	25	25	25	Dreifaltigkeitsberg Osterbergweg 5
101	60	39	99	100	100	Kindertagesstätte Ostpreußenstr. 18
94	45	-	94	87	78	Oberisling Rauberstr. 2
20	20	4	23	23	22	Burgweinting Sophie-Scholl-Str. 78
47	26	1	46	48	47	Kindergarten Universitätsstr. 84
99	62	9	102	101	100	Kindertagesstätte Xaver-Fuhr-Str. 60
1.729	735	298	1.733	1.769	1.748	Kath. Kindergärten insgesamt
51	18	10	47	48	48	davon Sallern Amberger Str. 79
100	50	20	100	104	104	St. Wolfgang I Bischof-Wittmann-Str. 37
50	50	7	46	48	50	St. Albertus Magnus Burgunderstr. 16
59	4	30	63	59	58	St. Franziskus Deggendorfer Str. 21 b
81	28	9	80	81	81	Hl. Dreifaltigkeit Steinweg Drehergasse 15
95	23	15	92	98	94	St. Paul Friedrich-Ebert-Str. 2
49	26	16	52	74	76	St. Leonhard Gerbergasse 2
70	22	8	73	73	74	St. Emmeram Grünes Gäßchen 4
100	22	22	98	93	86	St. Anton Haberlstr. 1 a
89	-	6	83	94	93	Caritas-KiGa St. Josef Ziegetsdorf Hadamarstr. 1
73	47	6	72	75	75	St. Georg Schwabelweis Hochstiftstr. 24
75	69	7	79	76	74	St. Christophorus Isarstr. 52

Quelle: Bayer. Landesamt für Statistik und Datenverarbeitung; Amt für Tagesbetreuung von Kindern, Stadt Regensburg

Einrichtung und Träger nach dem Stand vom 31.12.2008	Plätze		betreute Gruppen		betreute Kinder am 01.01.		
					ins- ge- sam	darunter	
	2007	2008	2007	2008		2004	halb- tags
St. Maria Weichs Johannisstr. 29	25	25	1	1	28	-	4
St. Bonifaz Killermannstr. 24	100	100	4	4	100	50	5
St. Theresia Landshuter Str. 30	125	125	6	6	161	89	62
St. Michael Marienstr. 1	83	75	3	3	72	25	6
St. Konrad Meraner Str. 2	75	75	3	3	98	46	-
St. Ulrich Prinzenweg 15	50	50	2	2	51	36	8
St. Michael Rilkestr. 19	100	100	4	4	50	45	2
St. Wolfgang II Theodor-Storm-Str. 9	75	75	3	3	89	12	16
Augustinushaus Universitätsstr. 80	50	50	2	2	50	-	4
St. Nikolaus Reinhausen Wieshuberstr. 6	75	80	3	3	78	26	6
St. Michael Zur Hohen Linie 18	75	75	3	3	75	25	-
Evang. Kindergärten insgesamt	425	425	15	16	416	45	56
davon							
Kindergarten Marienstift Am Peterstor 2	50	50	2	2	50	-	13
St. Johannes Augsburger Str. 36 a	50	50	2	2	49	3	-
Kindergarten Innenstadt e. V. Dänzergasse 2	50	50	1	2	50	3	-
KiGa der Dreieinigkeitskirche Dechbettener Str. 16 a	25	.	1	.	23	-	-
St. Matthäus Graf-Spee-Str. 1	50	50	2	2	50	-	8
St. Markus Killermannstr. 56 b	50	50	2	2	50	15	-
Kindergarten Spatzennest Lilienthalstr. 42	100	100	3	3	94	24	28
St. Lukas Berliner Str. 53	50	75	2	3	50	-	7
Parität. Wohlfahrtsverb. insgesamt	100	87	4	4	99	24	9
davon							
Kindergarten Kunterbunt Georg-Herbst-Str. 1 b	50	50	2	2	49	24	3
Kindergarten Rüberzahl Theodor-Heuss-Platz 8	50	37	2	2	50	-	6
Sonstige Träger insgesamt	210	216	10	9	208	86	14
davon							
Kinderdomizil Universität (BRK) Galgenbergstr. 40	50	56	1	1	56	20	4
Waldorf-Kindergarten Heuweg 15	65	65	4	3	65	-	-
Montessori Kinderhaus An der Brunnstube 31	30	30	1	1	.	.	.
Montessori Kinderhaus Landshuter Str. 17 a	40	40	2	2	36	15	-
Stadtpark-Kindergarten Prüfening Str. 16	25	25	2	2	51	51	10

¹⁾ wegen grundlegender Umstrukturierung im Bereich der "Kindergarten-Statistik" sind derzeit nur eingeschränkt Zahlen für die Jahre 2006, 2007 und 2008 verfügbar

²⁾ einschließl. Kinder v. Asylbewerbern

betreute Kinder am 01.01.			betreute Kinder am 15.03.		Einrichtung und Träger nach dem Stand vom 31.12.2008	
ins- ge- samt	darunter		ins- ge- samt	ins- ge- samt		
	halb- tags	ausl. 2)				
2005			2006	2007	2008	
28	15	4	24	25	24	St. Maria Weichs Johannisstr. 29
100	50	5	101	100	100	St. Bonifaz Killermannstr. 24
159	86	62	155	152	147	St. Theresia Landshuter Str. 30
75	52	17	75	75	68	St. Michael Marienstr. 1
95	44	9	89	81	79	St. Konrad Meraner Str. 2
46	32	13	45	48	48	St. Ulrich Prinzenweg 15
50	45	-	78	95	98	St. Michael Rilkestr. 19
83	2	23	82	74	75	St. Wolfgang II Theodor-Storm-Str. 9
50	-	4	45	48	49	Augustinushaus Universitätsstr. 80
76	25	5	79	75	80	St. Nikolaus Reinhausen Wieshuberstr. 6
75	25	-	75	73	67	St. Michael Zur Hohen Linie 18
397	68	52	388	390	402	Evang. Kindergärten insgesamt davon
48	1	8	42	47	50	Kindergarten Marienstift Am Peterstor 2
45	-	3	50	48	50	St. Johannes Augsburger Str. 36 a
50	4	3	47	50	48	Kindergarten Innenstadt e. V. Dänzergasse 2
25	-	-	25	20	.	KiGa der Dreieinigkeitskirche Dechbettener Str. 16 a
50	26	12	50	50	50	St. Matthäus Graf-Spee-Str. 1
50	17	-	50	50	50	St. Markus Killermannstr. 56 b
85	20	21	77	75	79	Kindergarten Spatzennest Lilienthalstr. 42
44	-	5	47	50	75	St. Lukas Berliner Str. 53
92	20	15	82	89	81	Parität. Wohlfahrtsverb. insgesamt davon
50	20	7	50	48	43	Kindergarten Kunterbunt Georg-Herbst-Str. 1 b
42	-	8	32	41	38	Kindergarten Rübezahl Theodor-Heuss-Platz 8
206	88	12	218	231	231	Sonstige Träger insgesamt davon
55	25	3	55	55	54	Kinderdomizil Universität (BRK) Galgenbergstr. 40
65	-	-	53	59	59	Waldorf-Kindergarten Heuweg 15
.	.	.	25	27	27	Montessori Kinderhaus An der Brunnstube 31
36	13	2	36	40	40	Montessori Kinderhaus Landshuter Str. 17 a
50	50	7	49	50	51	Stadtpark-Kindergarten Prüfening Str. 16

Quelle: Bayer. Landesamt für Statistik und Datenverarbeitung; Amt für Tagesbetreuung von Kindern, Stadt Regensburg

11.9 Klassen, Schüler und Lehrkräfte in allgemeinbildenden Schulen ¹⁾

J a h r	Schulen	Klassen	Schüler		davon in Jahrgangsstufe					
			insges.	weibl.	1	2	3	4	5	
Grundschulen ²⁾										
2004	18	³⁾ 185	4.238	.	1.143	1.046	1.002	969	45	
2005	18	³⁾ 181	4.294	.	1.060	1.120	1.053	1.004	21	
2006	18	³⁾ 177	4.232	.	1.051	1.059	1.093	1.029	.	
2007	18	³⁾ 179	4.297	.	1.118	1.060	1.041	1.078	.	
2008	18	³⁾ 179	4.215	.	1.023	1.089	1.053	1.050	.	
Hauptschulen										
2004	6	³⁾ 105	2.432	399	
2005	6	³⁾ 107	2.368	419	
2006	7	³⁾ 104	2.340	445	
2007	8	³⁾ 109	2.349	487	
2008	8	³⁾ 104	2.256	433	
Förderschulen										
2004	7	⁴⁾ 96	1.013	378	
2005	7	⁴⁾ 101	1.018	385	
2006	7	⁴⁾ 100	990	331	
2007	7	⁴⁾ 99	1.013	348	
2008	7	⁴⁾ 102	1.019	357	
Realschulen										
2004	5	90	2.521	1.435	407	
2005	5	91	2.581	1.474	441	
2006	5	91	2.629	1.506	409	
2007	5	91	2.617	1.486	389	
2008	5	92	2.602	1.487	407	
Gymnasien										
2004	8	213	7.169	3.714	949	
2005	8	214	7.272	3.756	877	
2006	8	214	7.459	3.828	967	
2007	8	218	7.595	3.832	977	
2008	8	227	7.730	3.883	1.000	
Wirtschaftsschulen										
2004	2	23	656	295	
2005	2	24	704	347	
2006	2	24	677	333	
2007	2	24	679	351	
2008	2	24	659	315	

¹⁾ Stand jeweils 01.10.

²⁾ einschl. Teilhauptschule

³⁾ einschl. Förderklassen (Eingliederungs-, Übergangs-, Mittlere-Reife- und Praxisklassen)

⁴⁾ einschl. Diagnose- u. Förderklassen

davon in Jahrgangsstufe						Kollegstufe		Lehrkräfte ⁵⁾	
6	7	8	9	10	11	12	13	insges.	weibl.
Grundschulen ²⁾									
33	6) 404	6) 305
36	6) 400	6) 305
.	6) 420	6) 323
.	6) 426	6) 325
.	6) 424	6) 322
Hauptschulen									
388	460	490	562	133	.	.	.	7) 404	7) 305
333	433	476	556	151	.	.	.	7) 400	7) 305
389	371	414	579	142	.	.	.	7) 420	7) 323
382	396	398	498	188	.	.	.	7) 426	7) 325
420	379	421	448	155	.	.	.	7) 424	7) 322
Förderschulen									
.	164	119
.	169	126
.	174	123
.	164	112
.	165	113
Realschulen									
396	459	460	386	413	.	.	.	152	80
416	434	465	453	372	.	.	.	157	88
451	447	434	453	435	.	.	.	156	89
420	485	450	430	443	.	.	.	161	94
409	440	487	444	415	.	.	.	163	96
Gymnasien									
910	909	881	797	804	688	654	577	497	210
948	854	878	835	835	722	717	606	508	227
888	891	832	880	830	754	744	673	523	246
980	848	862	792	901	766	770	699	538	250
991	947	814	855	771	831	813	708	550	265
Wirtschaftsschulen von der Jahrgangsstufe 10									
						2-stufig	3 u. 4-stufig		
.	47	123	283	154	49	.	.	43	17
.	64	123	119	269	129	151	118	43	18
.	62	119	109	270	117	160	110	43	17
.	51	140	112	259	117	155	104	44	17
.	54	115	130	228	132	122	106	.	.

⁵⁾ voll- und teilzeitbeschäftigt

⁶⁾ einschl. Lehrer an Hauptschulen

⁷⁾ einschl. Lehrer an Grundschulen

Quelle: Amt für Schulen der Stadt Regensburg; Bayerisches Landesamt für Statistik und Datenverarbeitung

11.10 Volksschulen - einzelne Einrichtungen

Volksschule	2007																					
	Klassen ¹⁾ am 01.10.										Schüler ¹⁾ am 01.10.											
	insgesamt	davon in Jahrgangsstufe										insgesamt	davon in Jahrgangsstufe									
		1	2	3	4	5	6	7	8	9	10		1	2	3	4	5	6	7	8	9	10
Schulen insgesamt	288	46	45	42	46	20	18	20	19	23	9	6646	1118	1060	1041	1078	487	382	396	398	498	188
davon																						
Schule Burgweinting GS Obertraublinger Str. 22	18	5	5	4	4	-	-	-	-	-	-	433	110	115	104	104	-	-	-	-	-	-
Schule Burgweinting HS ²⁾ Kirchfeldallee 6	4	-	-	-	-	2	2	-	-	-	-	100	-	-	-	-	54	46	-	-	-	-
Gerhardinger Schule Andreasstr. 19	9	2	2	2	3	-	-	-	-	-	-	219	58	46	50	65	-	-	-	-	-	-
Hans-Herrmann-Schule GS Isarstr. 24	9	3	2	2	2	-	-	-	-	-	-	190	62	42	48	38	-	-	-	-	-	-
Hans-Herrmann-Schule HS Isarstr. 24	18	-	-	-	-	2	2	4	3	4	3	380	-	-	-	-	52	51	71	63	81	62
Schule Hohes Kreuz Straubinger Str. 42	6	1	2	1	2	-	-	-	-	-	-	125	25	40	26	34	-	-	-	-	-	-
Schule Keilberg Keilberger Hauptstr. 9	4	1	1	1	1	-	-	-	-	-	-	96	26	23	25	22	-	-	-	-	-	-
Schule Königswiesen Klenzestr. 31	12	3	3	3	3	-	-	-	-	-	-	330	84	81	86	79	-	-	-	-	-	-
Konradschule GS Posener Str. 81	8	2	2	2	2	-	-	-	-	-	-	188	39	48	48	53	-	-	-	-	-	-
Konradschule HS Posener Str. 81	10	-	-	-	-	2	2	2	2	2	-	199	-	-	-	-	49	37	38	34	41	-
Kreuzschule Am Judenstein 1	14	4	3	3	4	-	-	-	-	-	-	336	89	79	64	104	-	-	-	-	-	-
Schule am Napoleonstein Erikaweg 77	14	4	4	3	3	-	-	-	-	-	-	369	110	97	81	81	-	-	-	-	-	-
Pestalozzischule GS Landshuter Str. 63	8	2	2	2	2	-	-	-	-	-	-	188	53	40	50	45	-	-	-	-	-	-
Pestalozzischule HS Pestalozzistr. 3	24	-	-	-	-	4	3	5	4	6	2	534	-	-	-	-	97	61	100	90	145	41
Schule Prüfening Killermannstr. 49	16	4	4	4	4	-	-	-	-	-	-	401	95	103	99	104	-	-	-	-	-	-
Schule am Sallerer Berg Hunsrückstr. 55	12	3	3	3	3	-	-	-	-	-	-	276	65	71	76	64	-	-	-	-	-	-
Schule Schwabelweis Frobenius-Forster-Str. 1	4	1	1	1	1	-	-	-	-	-	-	80	20	17	21	22	-	-	-	-	-	-
Schule St. Nikola Reinhausen 40	4	1	1	1	1	-	-	-	-	-	-	95	27	26	22	20	-	-	-	-	-	-
St.-Wolfgang-Schule GS Brentanostr. 13	12	3	3	3	3	-	-	-	-	-	-	278	77	66	68	67	-	-	-	-	-	-
St.-Wolfgang-Schule HS Brentanostr. 13	18	-	-	-	-	3	2	2	4	4	3	375	-	-	-	-	59	37	36	83	91	69
Von-der-Tann-Schule Von-der-Tann-Str. 27	9	2	2	2	3	-	-	-	-	-	-	193	47	41	50	55	-	-	-	-	-	-
private Montessori-Schule Prüfening Schloßstr. 73 c	17	2	2	2	2	2	1	1	2	2	1	377	52	49	46	52	44	22	19	39	38	16
Bischof Manfred Müller Schule Weinweg 31	18	3	3	3	3	2	2	2	-	-	-	454	79	76	77	69	56	49	48	-	-	-
Clermont-Ferrand-Schule Clermont-Ferrand-Allee 23	20	-	-	-	-	3	4	4	4	5	-	430	-	-	-	-	76	79	84	89	102	-

¹⁾ einschl. Förderklassen (Eingliederungs-, Übergangs-, Mittlere-Reife- und Praxisklassen)

²⁾ Ganztagschule

2008																					Volksschule	
Klassen ¹⁾ am 01.10.											Schüler ¹⁾ am 01.10.											
insgesamt	davon in Jahrgangsstufe										insgesamt	davon in Jahrgangsstufe										
	1	2	3	4	5	6	7	8	9	10		1	2	3	4	5	6	7	8	9		10
283	46	45	46	42	19	18	19	19	22	7	6471	1023	1089	1053	1050	433	420	379	421	448	155	Schulen insgesamt
																						davon
19	5	5	5	4	-	-	-	-	-	-	461	112	116	124	109	-	-	-	-	-	-	Schule Burgweinting GS Obertraublinger Str. 22
6	-	-	-	-	2	2	2	-	-	-	150	-	-	-	-	51	50	49	-	-	-	Schule Burgweinting HS ²⁾ Kirchfeldallee 6
9	3	2	2	2	-	-	-	-	-	-	215	59	57	43	56	-	-	-	-	-	-	Gerhardinger Schule Andreasstr. 19
8	2	2	2	2	-	-	-	-	-	-	193	47	52	44	50	-	-	-	-	-	-	Hans-Herrmann-Schule GS Isarstr. 24
16	-	-	-	-	2	2	3	3	4	2	321	-	-	-	-	42	43	54	67	74	41	Hans-Herrmann-Schule HS Isarstr. 24
6	2	1	2	1	-	-	-	-	-	-	113	29	26	32	26	-	-	-	-	-	-	Schule Hohes Kreuz Straubinger Str. 42
4	1	1	1	1	-	-	-	-	-	-	102	28	25	24	25	-	-	-	-	-	-	Schule Keilberg Keilberger Hauptstr. 9
12	3	3	3	3	-	-	-	-	-	-	309	65	81	83	80	-	-	-	-	-	-	Schule Königswiesen Klenzestr. 31
8	2	2	2	2	-	-	-	-	-	-	183	47	40	48	48	-	-	-	-	-	-	Konradschule GS Posener Str. 81
11	-	-	-	-	3	2	2	2	2	-	208	-	-	-	-	63	38	33	39	35	-	Konradschule HS Posener Str. 81
13	3	4	3	3	-	-	-	-	-	-	303	71	90	73	69	-	-	-	-	-	-	Kreuzschule Am Judenstein 1
15	4	4	4	3	-	-	-	-	-	-	364	88	102	96	78	-	-	-	-	-	-	Schule am Napoleonstein Erikaweg 77
8	2	2	2	2	-	-	-	-	-	-	182	50	45	41	46	-	-	-	-	-	-	Pestalozzische Schule GS Landshuter Str. 63
20	-	-	-	-	3	3	3	5	4	2	471	-	-	-	-	74	77	64	110	102	44	Pestalozzische Schule HS Pestalozzistr. 3
15	3	4	4	4	-	-	-	-	-	-	364	61	98	104	101	-	-	-	-	-	-	Schule Prüfening Killermannstr. 49
12	3	3	3	3	-	-	-	-	-	-	275	71	61	71	72	-	-	-	-	-	-	Schule am Sallerner Berg Hunsrückstr. 55
4	1	1	1	1	-	-	-	-	-	-	79	18	22	18	21	-	-	-	-	-	-	Schule Schwabelweis Frobenius-Forster-Str. 1
4	1	1	1	1	-	-	-	-	-	-	101	27	28	25	21	-	-	-	-	-	-	Schule St. Nikola Reinhausen 40
12	3	3	3	3	-	-	-	-	-	-	274	66	77	65	66	-	-	-	-	-	-	St.-Wolfgang-Schule GS Brentanostr. 13
15	-	-	-	-	2	2	2	2	5	2	335	-	-	-	-	54	46	43	41	98	53	St.-Wolfgang-Schule HS Brentanostr. 13
10	3	2	3	2	-	-	-	-	-	-	201	60	44	40	57	-	-	-	-	-	-	Von-der-Tann-Schule Von-der-Tann-Str. 27
17	2	2	2	2	2	1	2	1	2	1	371	48	48	50	48	32	33	28	31	36	17	private Montessori-Schule Prüfening Schloßstr. 73 c
20	3	3	3	3	2	2	2	2	-	-	505	76	77	72	77	52	56	47	48	-	-	Bischof Manfred Müller Schule Weinweg 31
19	-	-	-	-	3	4	3	4	5	-	391	-	-	-	-	65	77	61	85	103	-	Clermont-Ferrand-Schule Clermont-Ferrand-Allee 23

¹⁾ einschl. Förderklassen (Eingliederungs-, Übergangs-, Mittlere-Reife- und Praxisklassen)

²⁾ Ganztagschule

Quelle: Amt für Schulen der Stadt Regensburg

11.11 Realschulen - einzelne Einrichtungen

Realschule	2007																		
	Klassen am 01.10.								Schüler am 01.10.										
	insgesamt	davon in Jahrgangsstufe							insgesamt	davon in Jahrgangsstufe									
5		6	7	8	9	10	11	5		6	7	8	9	10	11	12	13		
Realschulen insgesamt	91	14	14	17	15	15	16	.	2.617	389	420	485	450	430	443	.	.	.	1.286
davon																			
Albert-Schweitzer-R.schule Isarstr. 24	25	3	4	5	4	4	5	.	713	87	118	140	116	126	126	.	.	.	188
Realschule am Judenstein Am Judenstein 1	22	3	3	4	4	4	4	.	659	88	89	116	121	121	124	.	.	.	167
Realschule Niedermünster Alter Kornmarkt 5	14	3	2	3	2	2	2	.	404	84	64	82	61	60	53	.	.	.	312
St.-Marien-Realschule Helenenstr. 2	12	2	2	2	2	2	2	.	360	46	65	62	68	60	59	.	.	.	269
Private Realschule Pindl Wittelsbacherstr. 1	18	3	3	3	3	3	3	.	481	84	84	85	84	63	81	.	.	.	350

11.12 Gymnasien - einzelne Einrichtungen

Gymnasium	2007																		
	Klassen am 01.10. (der Jahrgangsstufen 5 bis 11)								Schüler am 01.10.										
	insgesamt	davon in Jahrgangsstufe							insgesamt	davon in Jahrgangsstufe									
5		6	7	8	9	10	11	5		6	7	8	9	10	11	12	13	Kollegstufe	
Gymnasien insgesamt	218	33	33	31	31	30	31	29	7.595	977	980	848	862	792	901	766	770	699	3.922
davon																			
Albertus-Magnus-Gymn. Hans-Sachs-Str. 2	28	5	4	4	4	4	4	3	923	144	133	108	107	111	117	84	61	58	401
Albrecht-Altendorfer-Gymn. Minoritenweg 33	23	4	4	3	3	3	3	3	877	130	129	78	79	79	87	76	116	103	404
Goethe-Gymnasium Goethestr. 1	35	5	5	4	5	5	6	5	1.295	159	132	118	145	133	170	135	172	131	609
Werner-v.-Siemens-Gymn. Brennesstr. 4	39	5	6	6	5	5	6	6	1.464	165	194	191	164	147	188	170	123	122	797
Städt. Von-Müller-Gymn. Erzbisch.-Buchberger-Allee 23	29	4	4	4	5	4	4	4	961	104	118	104	132	105	123	110	101	64	480
St.-Marien-Gymnasium Helenenstr. 2	21	3	3	3	3	3	3	3	774	95	97	88	77	81	87	68	77	104	575
Privat-Gymnasium Pindl Dr.-Johann-Maier-Str. 2	25	4	4	4	4	3	3	3	813	107	116	101	100	72	84	75	78	80	505
Musikgymnasium ¹⁾ Reichsstr. 22	18	3	3	3	2	3	2	2	488	73	61	60	58	64	45	48	42	37	151

¹⁾ der Regensburger Domspatzen

2008																		Realschule	
Klassen am 01.10.								Schüler am 01.10.											
insgesamt	davon in Jahrgangsstufe							insgesamt	davon in Jahrgangsstufe										dar. Gast-schüler
	5	6	7	8	9	10	11		5	6	7	8	9	10	11	12	13		
92	14	15	16	17	15	15	.	2.602	407	409	440	487	444	415	.	.	.	1.277	Realschulen insgesamt
26	4	4	5	5	4	4	.	712	110	104	123	142	118	115	.	.	.	189	davon
22	3	3	4	4	4	4	.	649	88	89	104	120	125	123	.	.	.	169	Albert-Schweitzer-R.schule
14	2	3	2	3	2	2	.	406	61	85	64	79	60	57	.	.	.	321	Isarstr. 24
12	2	2	2	2	2	2	.	352	65	47	63	61	61	55	.	.	.	252	Realschule am Judenstein
18	3	3	3	3	3	3	.	483	83	84	86	85	80	65	.	.	.	346	Am Judenstein 1
																			Realschule Niedermünster
																			Alter Kornmarkt 5
																			St.-Marien-Realschule
																			Heleneustr. 2
																			Private Realschule Pindl
																			Wittelsbacherstr. 1

Quelle: Amt für Schulen der Stadt Regensburg

2008																		Gymnasium	
Klassen am 01.10. (der Jahrgangsstufen 5 bis 11)								Schüler am 01.10.											
insgesamt	davon in Jahrgangsstufe							insgesamt	davon in Jahrgangsstufe										dar. Gast-schüler
	5	6	7	8	9	10	11		5	6	7	8	9	10	11	12	13	Kollegstufe	
227	34	34	34	31	33	30	31	7.730	1.000	991	947	814	855	771	831	813	708	3.957	Gymnasien insgesamt
31	5	5	5	4	4	4	4	1.007	155	147	133	107	110	102	107	88	58	435	davon
24	4	4	4	3	3	3	3	863	121	130	117	73	77	76	80	81	108	397	Albertus-Magnus-Gymn.
38	6	6	5	4	5	6	6	1.355	189	164	136	111	147	145	160	148	155	627	Hans-Sachs-Str. 2
41	6	5	6	7	6	5	6	1.478	184	162	183	192	161	138	176	168	114	810	Albrecht-Altendorfer-Gymn.
29	4	4	4	4	5	4	4	950	103	107	109	97	123	109	101	105	96	466	Minoritenweg 33
21	3	3	3	3	3	3	3	758	88	100	97	84	79	76	84	78	72	559	Goethe-Gymnasium
25	3	4	4	4	4	3	3	814	82	111	112	94	97	71	85	96	66	498	Goethestr. 1
18	3	3	3	2	3	2	2	505	78	70	60	56	61	54	38	49	39	165	Werner-v.-Siemens-Gymn.
																			Brennesstr. 4
																			Städt. Von-Müller-Gymn.
																			Erzbisch.-Buchberger-Allee 23
																			St.-Marien-Gymnasium
																			Heleneustr. 2
																			Privat-Gymnasium Pindl
																			Dr.-Johann-Maier-Str. 2
																			Musikgymnasium ¹⁾
																			Reichsstr. 22

¹⁾ der Regensburger Domspatzen

Quelle: Amt für Schulen der Stadt Regensburg

11.13 Förderschulen - einzelne Einrichtungen

Förderschule	Klassen am 01.10.					Schüler am 01.10.									
						insgesamt					darunter weiblich				
	2004	2005	2006	2007	2008	2004	2005	2006	2007	2008	2004	2005	2006	2007	2008
Schulen insgesamt	96	101	100	99	102	1.013	1.018	990	1.013	1.019	378	385	331	348	357
davon															
Sonderpädagogisches Förderzentrum Regensburg an der Bajuwarenstraße Bajuwarenstr. 16	15	14	14	15	15	188	167	172	186	168	88	72	69	79	68
Sonderpädagogisches Förderzentrum Regensburg Hunsrückstr. 55	14	13	12	10	11	191	169	148	123	135	68	68	57	48	50
Bischof-Wittmann-Schule Förderzentrum geistige Entwicklung Johann-Hösl-Str. 2	16	16	16	16	17	139	146	134	141	149	55	56	44	45	49
St.-Vincent-Schule Private Schule zur Erziehungshilfe Johann-Hösl-Str. 4	7	9	9	8	8	64	62	65	64	67	3	4	5	5	9
Pater-Rupert-Mayer-Schule Private Schule für Körperbehinderte Puricellistr. 5	25	28	28	29	30	295	325	323	343	338	113	132	115	122	115
Schule für Kranke des Bezirks Oberpfalz Universitätsstr. 84	6	6	6	7	7	64	65	69	78	79	26	23	16	25	34
Förderzentrum mit dem Förderschwerpunkt Sehen und weiterem Förderbedarf An der Brunnstube 31	13	15	15	14	14	72	84	79	78	83	25	30	25	24	32

Lehrer ¹⁾ am 01.10.										Unterrichtsstunden sämtl. Lehrpersonen pro Woche					Förderschule
insgesamt					darunter weiblich										
2004	2005	2006	2007	2008	2004	2005	2006	2007	2008	2004	2005	2006	2007	2008	
164	169	174	188	202	119	126	123	134	147	3.284	3.353	3.153	3.433	3.643	Schulen insgesamt
															davon
29	33	30	34	36	20	23	19	25	28	548	592	424	647	619	Sonderpädagogisches Förderzentrum Regensburg an der Bajuwarenstraße Bajuwarenstr. 16
39	39	39	39	37	31	29	29	27	26	442	395	411	367	359	Sonderpädagogisches Förderzentrum Regensburg Hunsrückstr. 55
22	21	23	22	26	16	17	16	16	19	584	549	554	538	595	Bischof-Wittmann-Schule Förderzentrum geistige Entwicklung Johann-Hösl-Str. 2
10	10	11	13	15	7	7	7	8	8	220	220	237	212	255	St.-Vincent-Schule Private Schule zur Erziehungshilfe Johann-Hösl-Str. 4
31	35	37	42	48	22	26	23	28	32	777	850	786	860	942	Pater-Rupert-Mayer-Schule Private Schule für Körperbehinderte Puricellstr. 5
8	8	8	12	12	4	5	7	8	9	191	210	189	233	296	Schule für Kranke des Bezirks Oberpfalz Universitätsstr. 84
25	23	26	26	28	19	19	22	22	25	522	537	552	576	577	Förderzentrum mit dem Förderschwerpunkt Sehen und weiterem Förderbedarf An der Brunnstube 31

¹⁾ voll- und teilzeitbeschäftigt

Quelle: Angaben der jeweiligen Einrichtung

11.14 Abendrealschule und Abendgymnasium ¹⁾ (Zweiter Bildungsweg)

J a h r	Schulen	Klassen	Schüler		davon in Jahrgangsstufe				Lehrkräfte ²⁾	
			insges.	darunter weiblich	1	2	3	4	insges.	darunter weiblich
Abendrealschule										
2004	1	3	49	24	25	12	12	.	.	.
2005	1	3	47	25	21	16	10	.	15	6
2006	1	3	48	24	26	12	10	.	.	.
2007	1	3	42	22	22	12	8	.	16	5
2008	1	3	33	13	14	15	4	.	16	4
Abendgymnasium										
2004	1	4	101	54	40	28	20	13	.	.
2005	1	4	105	48	34	36	20	15	.	.
2006	1	4	109	63	38	27	25	19	.	.
2007	1	4	111	58	40	34	20	17	.	.
2008	1	4	96	55	36	19	22	19	.	.

¹⁾ Stand jeweils Oktober

²⁾ voll- und teilzeitbeschäftigt

Quelle: Angaben der jeweiligen Einrichtung

11.15 Berufsschulen und Berufsfachschulen ¹⁾

J a h r	Schulen	Klassen	Schüler		davon in Jahrgangsstufe				Lehrkräfte ²⁾	
			insges.	darunter weiblich	1	2	3	4	insges.	darunter weiblich
Berufsschulen										
2004	4	411	9.724	4.337	3.046	2.924	2.877	877	217	51
2005	4	407	9.464	4.030	3.025	3.047	2.626	766	211	53
2006	4	411	9.646	4.321	3.093	2.972	2.816	765	211	59
2007	4	416	9.813	4.088	3.289	3.070	2.704	750	217	63
2008	4	430	9.990	4.398	3.225	3.305	2.810	650	223	66
Berufsschule zur sonderpädagogischen Förderung										
2004	1	2	30	14	2	-
2005	1	2	27	12	3	-
2006	1	2	30	12	3	1
2007	1	2	23	11	4	2
2008	1	2	21	8	3	1
Berufsfachschulen										
2004	6	40	923	783	395	385	143	.	68	45
2005	7	41	938	784	436	393	109	.	74	50
2006	7	43	946	786	443	394	109	.	72	49
2007	7	41	880	741	397	358	125	.	75	48
2008	7	39	761	593	352	301	108	.	79	51
Berufsfachschulen des Gesundheitswesens										
2004	8	19	470	352	200	136	134	.	36	21
2005	8	21	462	363	206	122	134	.	37	22
2006	12	31	686	51	34
2007	14	37	855	54	34
2008	15	40	946	60	41

¹⁾ Stand jeweils Oktober

²⁾ voll- und teilzeitbeschäftigt

Quelle: Bayerisches Landesamt für Statistik und Datenverarbeitung; Angaben der jeweiligen Einrichtung

11.16 Berufsschulen - einzelne Einrichtungen

Berufsschule	Klassen am 15.10.			Schüler - Mitte Okt. des jeweiligen Jahres					
				insgesamt			darunter weiblich		
	2006	2007	2008	2006	2007	2008	2006	2007	2008
Berufsschulen insgesamt	411	416	430	9.646	9.813	9.990	4.321	4.088	4.398
davon									
Städt. Berufsschule I für Metall- u. Elektrotechnik Alfons-Auer-Str. 18	117	121	125	2.749	2.812	2.857	228	258	281
Städt. Berufsschule II für Ernährungs-, Textil-, Bau-, Holz-, Farb-, u. gestalt. Berufe Alfons-Auer-Str. 20	125	127	128	2.893	2.925	2.893	1.457	1.485	1.517
Städt. Berufsschule III für kaufmännische Berufe und Gesundheitsberufe Prüfening Str. 100	152	153	162	3.608	3.709	3.878	2.440	2.173	2.403
Staatliche Berufsschule für Gärtner, Floristen und Jung- arbeiter des Landkreises Rgbg. (Hermann-Höcherl-Schule) Plattlinger Str. 24	17	15	15	396	367	362	196	172	197

Schüler - Mitte Okt. des jeweiligen Jahres												Berufsschule
davon in Jahrgangsstufe												
10			11			12			13			
2006	2007	2008	2006	2007	2008	2006	2007	2008	2006	2007	2008	
3.093	3.289	3.225	2.972	3.070	3.305	2.816	2.704	2.810	765	750	650	Berufsschulen insgesamt
												davon
789	865	829	723	763	828	729	705	750	508	479	450	Städt. Berufsschule I für Metall- u. Elektrotechnik Alfons-Auer-Str. 18
988	1.027	959	953	995	1.003	905	848	897	47	55	34	Städt. Berufsschule II für Ernährungs-, Textil-, Bau-, Holz-, Farb-, u. gestalt. Berufe Alfons-Auer-Str. 20
1.124	1.228	1.262	1.187	1.210	1.376	1.087	1.055	1.074	210	216	166	Städt. Berufsschule III für kaufmännische Berufe und Gesundheitsberufe Prüfeninger Str. 100
192	169	175	109	102	98	95	96	89	-	-	-	Staatliche Berufsschule für Gärtner, Floristen und Jung- arbeiter des Landkreises Rgbg. (Hermann-Höcherl-Schule) Plattlinger Str. 24

Quelle: Angaben der jeweiligen Einrichtung

11.17 Berufsfachschulen - einzelne Einrichtungen

Berufsfachschule	Klassen am 15.10.			Schüler - Mitte Okt. des jeweiligen Jahres								
				insgesamt			darunter weiblich			darunter ausländisch		
	2006	2007	2008	2006	2007	2008	2006	2007	2008	2006	2007	2008
Berufsfachschulen insgesamt	43	41	39	946	880	761	786	741	593	44	64	37
davon												
Berufsfachschule für Büroberufe an der Städt. Berufsschule III St.-Peters-Weg 17	6	6	6	150	136	142	98	89	98	19	17	15
Berufsfachschule für Hauswirtschaft im Staatl. Berufsbildungszentrum Plattlinger Str. 24	18	16	14	407	366	258	376	356	227	10	10	9
Berufsfachschule für Kinderpflege im Staatl. Berufsbildungszentrum Plattlinger Str. 24	4	4	4	116	110	94	107	105	92	5	7	5
Berufsfachschule für Sozialpflege im Staatl. Berufsbildungszentrum Plattlinger Str. 24	2	2	2	49	57	46	39	47	29	-	-	-
Music College Regensburg Priv. Berufsfachschule für Musik Jazz-Rock-Pop; Zollerstr. 1	3	3	3	40	42	44	9	10	11	-	1	1
Regensburger Fremdsprachenschule e. V. Priv. Berufsfachschule für Fremdsprachen Rote-Hahnen-Gasse 6	7	7	7	147	135	145	129	107	113	8	28	7
Schauspielschule Regensburg Private Berufsfachschule f. Schauspieler Bruderwöhrdstr. 15	3	3	3	37	34	32	28	27	23	2	1	-

Schüler - Mitte Okt. des jeweiligen Jahres									Schulabgänger ¹⁾					
davon im Ausbildungsjahr									mit Erfolg			ohne Erfolg		
1			2			3								
2006	2007	2008	2006	2007	2008	2006	2007	2008	2006	2007	2008	2006	2007	2008
443	397	352	394	358	301	109	125	108	397	429	372	16	13	16
51	46	48	50	43	52	49	47	42	45	47	.	2	-	.
206	157	116	168	154	99	33	55	43	181	166	156	3	5	8
58	59	50	58	51	44	-	-	-	76	107	108	2	3	2
27	32	22	22	25	24	-	-	-	.	21	24	.	1	1
19	20	22	17	16	17	4	6	5	25	17	21	-	1	1
71	71	77	67	58	58	9	6	10	64	57	53	9	3	4
11	12	17	12	11	7	14	11	8	6	14	10	-	-	-

¹⁾ Schüler, die den Bildungsgang vollständig durchlaufen und die Einrichtung im jeweiligen Schuljahr verlassen haben

Quelle: Angaben der jeweiligen Einrichtung

11.18 Berufsfachschulen des Gesundheitswesens einzelne Einrichtungen

Berufsfachschule des Gesundheitswesens	Klassen am 15.10.			Schüler - Mitte Okt. des jeweiligen Jahres								
				insgesamt			darunter weiblich			darunter ausländisch		
	2006	2007	2008	2006	2007	2008	2006	2007	2008	2006	2007	2008
Priv. Berufsfachschule für Altenpflege des Berufsbildungswerkes des DGB Von-der-Tann-Str. 30	3	3	3	66	62	57	49	46	44	5	7	3
Berufsfachschule für Kinderkrankenpflege der Barmherzigen Brüder im Krankenhaus der Barmherzigen Brüder Prüfeninger Str. 86	2	3	3	32	51	55	29	47	51	-	-	-
Berufsfachschule für Krankenpflege des Bezirks Oberpfalz am Bezirksklinikum Universitätsstr. 84	5	6	6	115	134	158	79	107	133	2	2	1
Berufsfachschule für Krankenpflege im Krankenhaus der Barmherzigen Brüder Prüfeninger Str. 86	3	3	3	88	86	93	75	79	77	3	4	3
Berufsfachschule für Krankenpflege des Caritasverbandes Krankenhaus St. Josef Landshuter Str. 65	3	3	3	66	65	65	57	55	50	1	2	3
Berufsfachschule für Krankenpflegehilfe der Evang. Wohltätigkeitsstiftung Rgbg. Alte Manggasse 3	1	1	1	16	17	16	12	15	13	-	1	3
Staatl. Berufsfachschule für Logopädie an der Universität Regensburg Universitätsstr. 84	3	3	3	41	43	44	38	40	42	-	-	-
Priv. Berufsfachschule für Rettungsassistenten Malteser Hilfsdienst Am Singrün 1	2	.	.	46	38	47	19	.	.	-	.	.
Priv. Berufsfachschule für Altenpflegehilfe des DGB GmbH Regensburg Von-der-Tann-Str. 30	28	22
Priv. Berufsfachschule für Altenpflege Döpfer Galgenbergstr. 2 b	19
Priv. Berufsfachschule für Altenpflegehilfe Döpfer Posthof 2 b	60	38
Priv. Berufsfachschule für Physiotherapie Döpfer Galgenbergstr. 2 a	35	95
Priv. Berufsfachschule für Massage Döpfer Galgenbergstr. 2 b	21
Priv. Berufsfachschule für Ergotherapie Döpfer Galgenbergstr. 2 b	40
Priv. Berufsfachschule für Physiotherapie des Bayer. Roten Kreuzes Regensburg Klosterackerweg 1	92	117	.	60	.	.	2	.

Schüler - Mitte Okt. des jeweiligen Jahres									Schulabgänger ¹⁾					
davon im Ausbildungsjahr									mit Erfolg			ohne Erfolg		
1			2			3								
2006	2007	2008	2006	2007	2008	2006	2007	2008	2006	2007	2008	2006	2007	2008
18	17	16	21	24	17	27	21	24	31	27	24	1	-	-
16	20	20	16	15	20	-	16	15	15	16	16	-	-	-
51	54	61	34	47	51	30	33	46	26	30	31	-	-	-
32	32	32	25	29	32	31	25	29	26	30	26	1	-	-
22	26	21	20	20	24	24	19	20	18	24	19	-	-	-
16	17	16	-	-	-	-	-	-	16	16	15	-	-	2
15	15	15	13	15	14	13	13	15	14	13	12	-	-	-
46	.	.	-	.	.	-	.	.	52	.	.	4	.	.
.
.
.
.
.
.
.
.	31	.	.	30	.	.	31

¹⁾ Schüler, die den Bildungsgang vollständig durchlaufen und die Einrichtung im jeweiligen Schuljahr verlassen haben

Quelle: Angaben der jeweiligen Einrichtung; Bayerisches Landesamt für Statistik und Datenverarbeitung

11.19 Fachschulen, Berufsoberschulen, Fachoberschule und Fachakademien ¹⁾

J a h r	Schulen	Klassen	Schüler		davon in Stufe ...					davon mit Ausbildungsrichtung			Lehrkräfte ²⁾	
			insges.	darunter weiblich								insges.	darunter weiblich	
Fachschulen														
2004	1	1	23	23
2005	1	1	24	24
2006	1	1	23	23
2007	1	1	16	16
2008	1	1	12	12
Berufsoberschulen														
					Vorstufe	1	2	3	3)	4)	5)			
2004	2	24	603	281	102	302	199	-	230	179	194	42	20	
2005	2	24	617	284	109	323	185	-	238	182	197	42	17	
2006	2	22	537	284	81	286	170	-	174	163	200	40	16	
2007	2	21	495	253	103	240	152	-	173	163	159	36	16	
2008	2	18	469	217	100	250	119	-	173	169	127	26	7	
Fachoberschule														
						11	12	13	3)	5)	6)			
2004	1	30	781	378	.	429	341	11	250	203	328	40	10	
2005	1	31	802	381	.	432	352	18	273	205	324	35	10	
2006	1	33	870	414	.	496	348	26	266	237	367	37	11	
2007	1	38	965	452	.	505	431	29	289	263	413	47	14	
2008	1	41	1.021	515	.	509	435	77	305	299	417	.	.	
Fachakademien														
			7)	7)										
2004	3	8	220	201	23	18	
2005	3	8	217	200	21	16	
2006	3	8	223	206	23	16	
2007	3	8	218	206	21	14	
2008	3	8	221	211	21	15	

¹⁾ Stand jeweils Oktober

²⁾ voll- und teilzeitbeschäftigt

³⁾ Technik

⁴⁾ Wirtschaft

⁵⁾ Sozialwesen

⁶⁾ Wirtschaft, Verwaltung und Rechtspflege

⁷⁾ ohne Vor- und Berufspraktikanten

Quelle: Bayerisches Landesamt für Statistik und Datenverarbeitung; Angaben der jeweiligen Einrichtung

11.20 Fachschule - Staatliche Landwirtschaftsschule ¹⁾

	insgesamt ²⁾					darunter weiblich ²⁾				
	04/05	05/06	06/07	07/08	08/09	04/05	05/06	06/07	07/08	08/09
Klassen	1	1	1	1	1
Schüler insgesamt	23	24	23	16	12	23	24	23	16	12
davon Deutsche	23	24	23	16	12	23	24	23	16	12
Ausländer, Staatenlose	-	-	-	-	-	-	-	-	-	-
davon in Schuljahr 1	-	24	-	16	-	-	24	-	16	-
Schuljahr 2	23	-	23	-	12	23	-	23	-	12
Schulabgänger ³⁾ insgesamt	23	-	23	-	12	23	-	23	-	12
davon mit Erfolg	23	-	23	-	12	23	-	23	-	12
ohne Erfolg	-	-	-	-	-	-	-	-	-	-
Lehrkräfte insgesamt ⁴⁾	7	7	7	7	7	7	7	7	7	7

¹⁾ Abteilung Landwirtschaft und Hauswirtschaft, Plattlinger Str. 24

²⁾ Stand jeweils Oktober

³⁾ Schüler, die den Bildungsgang vollständig durchlaufen und die Einrichtung im jeweiligen Schuljahr verlassen haben

⁴⁾ voll-, teilzeit- und nebenberuflich beschäftigt

Quelle: Landwirtschaftsschule, Abteilung Hauswirtschaft

11.21 Städtische Berufsoberschule ¹⁾

	insgesamt ²⁾					darunter weiblich ²⁾				
	04/05	05/06	06/07	07/08	08/09	04/05	05/06	06/07	07/08	08/09
Klassen	7	7	7	7	7
Schüler insgesamt	171	182	163	163	169	97	107	99	98	96
davon Deutsche	166	179	160	161	165	94	105	98	98	92
Ausländer, Staatenlose	5	3	3	2	4	3	2	1	-	4
davon in der Vorklasse	28	28	27	37	32	13	16	13	21	15
davon Ausbildungsrichtung										
Technik	-	-	-	-	-	-	-	-	-	-
Agrarwirtschaft	-	-	-	-	-	-	-	-	-	-
Wirtschaft	28	28	27	37	32	13	16	13	21	15
Sozialwesen	-	-	-	-	-	-	-	-	-	-
davon in Jahrgangsstufe 12	86	85	76	79	87	50	49	42	46	47
davon Ausbildungsrichtung										
Technik	-	-	-	-	-	-	-	-	-	-
Agrarwirtschaft	-	-	-	-	-	-	-	-	-	-
Wirtschaft	86	85	76	79	87	50	49	42	46	47
Sozialwesen	-	-	-	-	-	-	-	-	-	-
in Jahrgangsstufe 13	57	69	60	47	50	34	42	44	31	34
davon Ausbildungsrichtung										
Technik	-	-	-	-	-	-	-	-	-	-
Agrarwirtschaft	-	-	-	-	-	-	-	-	-	-
Wirtschaft	57	69	60	47	50	34	42	44	31	34
Sozialwesen	-	-	-	-	-	-	-	-	-	-
Absolventen insgesamt	73	93	108	93	.	39	55	57	56	.
davon Ausbildungsrichtung										
Technik	-	-	-	-	.	-	-	-	-	.
Agrarwirtschaft	-	-	-	-	.	-	-	-	-	.
Wirtschaft	73	93	108	93	.	39	55	57	56	.
Sozialwesen	-	-	-	-	.	-	-	-	-	.
dar. mit mittlerem Schulabschluss	-	-	-	-	.	-	-	-	-	.
Fachhochschulreife	28	32	57	34	.	8	16	31	19	.
Fachgeb. Hochschulreife	21	27	22	23	.	13	16	12	14	.
Allgem. Hochschulreife	24	34	29	15	.	18	23	14	13	.
Abgänger ohne Abschluss	11	21	22	21	.	6	18	16	10	.
Lehrkräfte insgesamt ³⁾	25	23	23	23	23	9	8	8	8	8

¹⁾ mit Ausbildungsrichtung Wirtschaft an der Städtischen Berufsschule III

²⁾ Stand jeweils Oktober

³⁾ voll- und teilzeitbeschäftigt

Quelle: Städtische Berufsoberschule

11.22 Staatliche Berufsoberschule

	insgesamt ¹⁾					darunter weiblich ¹⁾				
	04/05	05/06	06/07	07/08	08/09	04/05	05/06	06/07	07/08	08/09
Klassen	17	17	15	14	11
Schüler insgesamt	432	435	374	332	300	184	177	185	155	121
davon Deutsche	425	422	362	326	298	183	173	181	152	120
Ausländer, Staatenlose	7	13	12	6	2	1	4	4	3	1
davon in der Vorstufe	74	81	54	66	68	34	31	24	29	32
davon Ausbildungsrichtung										
Technik	35	47	27	41	37	3	3	2	6	5
Agrarwirtschaft	-	-	-	-	-	-	-	-	-	-
Wirtschaft	8	-	-	-	-	5	-	-	-	-
Sozialwesen	31	34	27	25	31	26	28	22	23	27
davon in Jahrgangsstufe 12	216	238	210	161	163	84	84	98	54	51
davon Ausbildungsrichtung										
Technik	133	147	110	101	108	17	19	16	9	9
Agrarwirtschaft	-	-	-	-	-	-	-	-	-	-
Wirtschaft	-	-	-	-	-	-	-	-	-	-
Sozialwesen	83	91	100	60	55	67	65	82	45	42
in Jahrgangsstufe 13	142	116	110	105	69	66	62	63	72	38
davon Ausbildungsrichtung										
Technik	62	44	37	31	28	14	7	7	11	7
Agrarwirtschaft	-	-	-	-	-	-	-	-	-	-
Wirtschaft	-	-	-	-	-	-	-	-	-	-
Sozialwesen	80	72	73	74	41	52	55	56	61	31
Absolventen insgesamt	306	294	273	224
davon Ausbildungsrichtung										
Technik	169	158	123	113
Agrarwirtschaft	-	-	-	-
Wirtschaft	-	-	-	-
Sozialwesen	137	136	150	111
dar. mit Fachhochschulreife	160	183	155	126
Fachgeb. Hochschulreife	108	83	88	48
Allgem. Hochschulreife	68	47	32	32
Abgänger ohne Abschluss ²⁾	56	64	59	47
Lehrkräfte insgesamt ³⁾

¹⁾ Stand jeweils Oktober

²⁾ Schüler, die die Einrichtung im jeweiligen Schuljahr verlassen und keinen Abschluss erworben haben

³⁾ voll- und teilzeitbeschäftigt

Quelle: Staatliche Berufsoberschule mit Ausbildungsrichtung Technik und Sozialwesen, Ziegelweg 1

11.23 Staatliche Fachoberschule ¹⁾

	Schuljahr ²⁾				
	04/05	05/06	06/07	07/08	08/09
Klassen	30	31	33	38	41
Schüler insgesamt	781	802	870	965	1.021
davon Ausbildungsrichtung					
Technik	250	273	266	289	305
Agrarwirtschaft	-	-	-	-	-
Wirtschaft	328	324	367	413	417
Sozialwesen	203	205	237	263	299
Gestaltung	-	-	-	-	-
davon in Jahrgangsstufe 11	429	432	496	505	509
davon Ausbildungsrichtung					
Technik	129	124	145	152	153
Agrarwirtschaft	-	-	-	-	-
Wirtschaft	202	183	215	206	210
Sozialwesen	98	125	136	147	146
Gestaltung	-	-	-	-	-
in Jahrgangsstufe 12	341	352	348	431	435
davon Ausbildungsrichtung					
Technik	110	131	95	123	133
Agrarwirtschaft	-	-	-	-	-
Wirtschaft	126	141	152	192	178
Sozialwesen	105	80	101	116	124
Gestaltung	-	-	-	-	-
in Jahrgangsstufe 13	11	18	26	29	77
davon Ausbildungsrichtung					
Technik	11	18	26	14	19
Agrarwirtschaft	-	-	-	-	-
Wirtschaft	-	-	-	15	29
Sozialwesen	-	-	-	-	29
Gestaltung	-	-	-	-	-

¹⁾ Landshuter Str. 61

²⁾ Stand jeweils Oktober

Quelle: Staatliche Fachoberschule

11.24 Fachakademie für Hauswirtschaft ¹⁾

	Studienjahr ²⁾				
	04/05	05/06	06/07	07/08	08/09
Klassen	3	3	4	4	4
Studierende insgesamt	73	65	95	88	90
davon männlich	1	1	5	5	5
weiblich	72	64	90	83	85
davon Deutsche	73	64	93	86	88
Ausländer, Staatenlose	-	1	2	2	2
davon im 1. Studienjahr	31	28	31	24	32
2. Studienjahr	28	28	27	32	24
3. Studienjahr	14	9	37	32	34
4. Studienjahr
5. Studienjahr
Studienabgänger ³⁾ insgesamt	14	9	37	29	.
davon mit Erfolg	14	9	37	29	.
darunter Übertritte an Staatsinstitute	-	-	-	-	.
ohne Erfolg	-	-	-	-	.
Studienabbrüche ⁴⁾	-	1	1	3	4
Lehrkräfte insgesamt ⁵⁾	14	15	15	17	13

¹⁾ an der Städt. Berufsschule II, Berufl. Schulzentrum, Georg Kerschensteiner, Alfons-Auer-Str. 20

²⁾ Stand jeweils Oktober

³⁾ Studierende, die den Bildungsgang vollständig durchlaufen und die Einrichtung im jeweiligen Studienjahr verlassen haben

⁴⁾ Studierende, die den Bildungsgang nicht vollständig durchlaufen und die Einrichtung im jeweiligen Studienjahr verlassen haben

⁵⁾ voll-, teilzeit- und nebenberuflich beschäftigt

Quelle: Fachakademie für Hauswirtschaft an der Städtischen Berufsschule II

11.25 Fachakademie für Heilpädagogik ¹⁾

	insgesamt im Studienjahr ²⁾					darunter männlich im Studienjahr ²⁾				
	04/05	05/06	06/07	07/08	08/09	04/05	05/06	06/07	07/08	08/09
Klassen	2	2	2	2	2
Studierende mit Fachrichtung										
Heilpädagogik insgesamt	54	55	49	46	48	7	7	6	5	7
davon Deutsche	54	55	49	46	48	7	7	6	5	7
Ausländer, Staatenlose	-	-	-	-	-	-	-	-	-	-
davon im 1. Studienjahr	29	29	27	-	27	3	5	2	-	4
2. Studienjahr	-	26	22	26	-	-	2	4	2	-
3. Studienjahr	-	-	-	20	-	-	-	-	3	-
4. Studienjahr	25	-	-	-	21	4	-	-	-	3
Studienabgänger ³⁾ insgesamt	25	26	-	21	.	4	2	-	3	.
davon mit Erfolg	25	26	-	21	.	4	2	-	3	.
ohne Erfolg	-	-	-	-	.	-	-	-	-	.
Studienabbrüche ⁴⁾	3	7	3	1	.	1	1	1	-	.
Lehrkräfte insgesamt ⁵⁾	23	27	25	29	31	7	9	8	12	9

¹⁾ der Kath. Jugendfürsorge, Gutenbergstr. 20

²⁾ Stand jeweils Oktober

³⁾ Studierende, die den Bildungsgang vollständig durchlaufen und die Einrichtung im jeweiligen Studienjahr verlassen haben

⁴⁾ Studierende, die den Bildungsgang nicht vollständig durchlaufen und die Einrichtung im jeweiligen Studienjahr verlassen haben

⁵⁾ voll-, teilzeit- und nebenberuflich beschäftigt

Quelle: Fachakademie für Heilpädagogik der Kath. Jugendfürsorge

11.26 Kirchliche Fachakademie für Sozialpädagogik ¹⁾

	insgesamt im Studienjahr ²⁾					darunter männlich im Studienjahr ²⁾				
	04/05	05/06	06/07	07/08	08/09	04/05	05/06	06/07	07/08	08/09
Klassen	10	10	10	10	10
Studierende mit Fachrichtung										
Sozialpädagogik/Erzieher/in insgesamt	274	275	266	265	280	21	18	12	13	11
davon Deutsche	273	273	265	265	279	21	18	12	13	11
Ausländer, Staatenlose	1	2	1	-	1	-	-	-	-	-
davon im 1. Studienjahr	52	57	50	44	53	3	3	-	5	3
2. Studienjahr	55	52	56	54	52	3	2	2	2	5
3. Studienjahr	53	59	56	58	54	7	3	1	2	1
4. Studienjahr	54	55	59	55	61	5	6	4	1	2
5. Studienjahr	60	52	45	54	60	3	4	5	3	-
Studienabgänger ³⁾ insgesamt	56	55	57	55	.	3	5	5	1	.
davon mit Erfolg	55	51	56	54	.	3	4	5	1	.
ohne Erfolg	1	4	1	1	.	-	1	-	-	.
Studienabbrüche ⁴⁾	1	2	5	4	2	1	-	2	-	-
Lehrkräfte insgesamt ⁵⁾	19	19	21	21	21	7	6	8	7	7

¹⁾ Adolf-Schmetzer-Str. 4

²⁾ Stand jeweils Oktober; die Zahlen der Studierenden umfassen auch Vor- und Berufspraktikanten

³⁾ Studierende, die den Bildungsgang vollständig durchlaufen und die Einrichtung im jeweiligen Studienjahr verlassen haben

⁴⁾ Studierende, die den Bildungsgang nicht vollständig durchlaufen und die Einrichtung im jeweiligen Studienjahr verlassen haben

⁵⁾ voll-, teilzeit- und nebenberuflich beschäftigt

Quelle: Kirchliche Fachakademie für Sozialpädagogik

11.27 Verwaltungs- und Wirtschaftsakademie Ostbayern

	Wintersemester				
	04/05	05/06	06/07	07/08	08/09
Lehrgangsteilnehmer	664	627	640	961	703
nach Fachbereich					
Verwaltungswissenschaft	-	-	-	-	-
Wirtschaftswissenschaft	664	627	640	961	703
nach sektoraler Herkunft					
Öffentlicher Dienst	98	69	61	85	79
davon Beschäftigte des/der					
Bundes	11	9	10	11	6
Freistaates Bayern	12	13	10	18	12
Gemeinden	31	31	29	40	23
sonst. Körperschaften	44	16	12	16	38
Privatwirtschaft	566	558	579	876	624
davon Beschäftigte des/der					
Industrie	251	242	242	370	272
Handels	107	99	102	150	108
Banken u. Versicherungen	107	99	84	107	73
sonst. Berufszweige	101	118	151	249	171

Quelle: Verwaltungs- und Wirtschaftsakademie Ostbayern e.V.

11.28 Hochschule für Katholische Kirchenmusik und Musikpädagogik ¹⁾

	insgesamt ²⁾ (im Wintersemester)					darunter weiblich ²⁾ (im Wintersemester)				
	04/05	05/06	06/07	07/08	08/09	04/05	05/06	06/07	07/08	08/09
Klassen	6	6	6	6	6
Studierende insgesamt	64	61	61	57	60	25	27	25	28	29
davon Deutsche	56	51	51	47	50	21	22	22	23	22
Ausländer, Staatenlose	8	10	10	10	10	4	5	3	5	7
davon im 1. Studienjahr	16	8	7	13	16	6	6	3	6	6
2. Studienjahr	7	14	7	4	7	5	5	4	1	5
3. Studienjahr	17	6	13	7	4	6	4	5	4	1
4. Studienjahr	6	19	6	11	7	1	7	4	5	4
5. Studienjahr	18	14	28	22	26	7	5	9	12	13
davon Fachrichtung Musiklehrer	9	9	10	16	18	3	5	4	8	9
Berufsmusiker	55	52	51	41	42	22	22	21	20	20
Studienabgänger ³⁾ insgesamt	13	9	6	8	.	4	2	4	4	.
davon mit Erfolg	13	9	6	8	.	4	2	4	4	.
ohne Erfolg	-	-	-	-	.	-	-	-	-	.
Lehrkräfte insgesamt ⁴⁾	50	48	47	47	49	9	9	12	12	12

¹⁾ Andreasstr. 9

²⁾ Stand jeweils Beginn Wintersemester

³⁾ Studierende, die den Bildungsgang vollständig durchlaufen und die Einrichtung im jeweiligen Studienjahr verlassen haben

⁴⁾ voll- und teilzeitbeschäftigt

Quelle: Hochschule für Katholische Kirchenmusik und Musikpädagogik Regensburg

11.29 Hochschule für angewandte Wissenschaften Fachhochschule Regensburg

	insgesamt (im Wintersemester)					darunter weiblich (im Wintersemester)				
	04/05	05/06	06/07	07/08	08/09	04/05	05/06	06/07	07/08	08/09
Studierende insgesamt	5.650	5.757	5.711	5.680	5.864	1.752	1.758	1.737	1.676	1.755
davon Deutsche	5.404	5.430	5.341	5.369	5.514	.	.	.	1.543	1.615
Ausländer, Staatenlose	246	327	370	311	350	.	.	.	133	140
darunter Studienanfänger (1. Semester)	1.372	1.410	1.365	1.386	1.417	417	408	396	381	422
Fakultät Technik insgesamt	3.686	3.846	3.846	3.949	4.036	520	544	538	559	604
davon Architektur	333	328	308	303	281	154	142	138	130	129
Bauingenieurwesen	296	275	260	265	308	39	40	42	50	72
Elektrotechnik, Energie- und Nachrichtentechnik	561	564	553	568	565	24	24	23	28	33
Maschinenbau	781	843	827	910	954	42	45	48	59	63
Mathematik, Informatik und Mikrosystemtechnik	1.115	1.172	1.189	1.201	1.224	211	240	238	229	245
Mechatronik	281	327	348	334	298	13	17	14	19	22
Produktions- und Automatisierungstechnik	153	191	235	249	238	18	23	24	28	20
Verfahrenstechnik	129	98	77	46	27	19	13	9	6	2
Master Bauingenieurwesen	12	2
Master in Electrical and Microsystems Engineering Architecture and Context (Master Architektur)	37	48	49	45	45	-	-	2	4	4
Industrial Engineering (Master Produkt.- u. Autom.-technik)	.	.	.	6	14	.	.	.	4	8
Mechanical Engineering (Master Maschinenbau)	.	.	.	13	35	.	.	.	1	2
Master Informatik	21	-
darunter Ausländer, Staatenlose	114	196	235	188	205	.	.	.	79	51
1. Semester	930	992	936	1.040	1.048	146	150	131	165	187
Fakultät Wirtschaft insgesamt	1.373	1.315	1.277	1.201	1.236	736	709	700	681	665
davon Betriebswirtschaft	1.098	1.058	1.045	970	965	610	581	572	538	512
Europäische Betriebswirtschaft	205	200	189	202	209	119	118	115	136	128
Wirtschaftsingenieurwesen	70	57	43	29	34	7	10	13	7	4
Management (Master)	28	21
darunter Ausländer, Staatenlose	123	116	123	110	129	.	.	.	47	75
1. Semester	314	289	301	255	250	163	151	161	151	134
Fakultät Sozialwissenschaften insgesamt	591	596	588	530	592	496	505	499	436	486
darunter Ausländer, Staatenlose	9	15	12	13	16	.	.	.	7	14
1. Semester	128	129	128	91	119	108	107	104	65	101

Quelle: Hochschule für angewandte Wissenschaften - Fachhochschule Regensburg

11.30 Universität

	Wintersemester				
	04/05	05/06	06/07	07/08	08/09
Studierende ¹⁾ insgesamt	17.624	17.741	18.036	17.277	17.320
davon männlich	7.671	7.523	7.554	7.051	7.067
weiblich	9.953	10.218	10.482	10.226	10.253
davon Deutsche	16.203	16.339	16.540	15.914	16.036
Ausländer, Staatenlose	1.421	1.402	1.496	1.363	1.284
Studienfälle insgesamt	25.962	26.927	27.487	26.156	25.710
davon in den Fachbereichen					
Katholische Theologie	748	882	1.036	922	960
Rechtswissenschaft	2.206	2.022	1.888	1.803	1.761
Wirtschaftswissenschaft	2.548	2.409	2.325	2.188	2.372
darunter Betriebswirtschaft	1.401	1.228	1.224	1.247	1.401
Volkswirtschaft	660	625	532	481	441
Philosophie, Sport und Kunstwissenschaft	1.641	1.750	2.016	1.924	1.892
Psychologie und Pädagogik	1.518	1.486	1.443	1.269	1.262
Geschichte, Gesellschaft, Geographie	4.546	4.384	4.141	3.554	3.037
Sprach- und Literaturwissenschaft	7.402	8.281	8.474	8.265	7.906
Mathematik	849	992	1.174	1.271	1.491
Physik	802	875	931	940	962
Biologie und Vorklinische Medizin	1.362	1.398	1.436	1.417	1.417
Chemie und Pharmazie	1.241	1.297	1.405	1.355	1.362
Medizin	1.099	1.151	1.218	1.248	1.288

¹⁾ einschließlich Beurlaubte

Quelle: Universität Regensburg

11.31 Regionale Herkunft der Studierenden an der Universität

	Zahl					Prozent				
	04/05	05/06	06/07	07/08	08/09	04/05	05/06	06/07	07/08	08/09
Studierende ¹⁾ insgesamt	17.624	17.741	18.036	17.277	17.320	100,0	100,0	100,0	100,0	100,0
deutsche Studierende insgesamt	16.203	16.339	16.540	15.914	16.036	91,9	92,1	91,7	92,1	92,6
davon aus Bayern	15.031	15.093	15.272	14.623	14.664	85,3	85,1	84,7	84,6	84,7
Baden-Württemberg	337	355	380	422	470	1,9	2,0	2,1	2,4	2,7
Berlin	23	41	41	46	55	0,1	0,2	0,2	0,3	0,3
Brandenburg	34	42	43	38	41	0,2	0,2	0,2	0,2	0,2
Bremen	7	8	7	5	7	0,0	0,0	0,0	0,0	0,0
Hamburg	20	20	20	17	17	0,1	0,1	0,1	0,1	0,1
Hessen	97	92	99	101	109	0,6	0,5	0,5	0,6	0,6
Mecklenburg-Vorpommern	18	19	18	19	22	0,1	0,1	0,1	0,1	0,1
Niedersachsen	117	126	109	100	117	0,7	0,7	0,6	0,6	0,7
Nordrhein-Westfalen	173	176	194	200	198	1,0	1,0	1,1	1,2	1,1
Rheinland-Pfalz	72	79	75	80	90	0,4	0,4	0,4	0,5	0,5
Saarland	5	5	7	7	16	0,0	0,0	0,0	0,0	0,1
Sachsen	135	145	132	122	107	0,8	0,8	0,7	0,7	0,6
Sachsen-Anhalt	24	24	21	21	18	0,1	0,1	0,1	0,1	0,1
Schleswig-Holstein	41	45	48	42	39	0,2	0,3	0,3	0,2	0,2
Thüringen	51	52	60	56	59	0,3	0,3	0,3	0,3	0,3
dem Ausland	18	17	14	15	7	0,1	0,1	0,1	0,1	0,0
ausl. Studierende insgesamt	1.421	1.402	1.496	1.363	1.284	8,1	7,9	8,3	7,9	7,4
davon aus Europa	1.035	1.027	1.081	959	904	5,9	5,8	6,0	5,6	5,2
dar. Bulgarien	166	152	154	123	105	0,9	0,9	0,9	0,7	0,6
Frankreich	42	49	60	60	60	0,2	0,3	0,3	0,3	0,3
Griechenland	18	19	17	19	11	0,1	0,1	0,1	0,1	0,1
Großbritannien	34	24	31	22	23	0,2	0,1	0,2	0,1	0,1
Italien	36	37	51	44	38	0,2	0,2	0,3	0,3	0,2
Österreich	43	44	48	48	43	0,2	0,2	0,3	0,3	0,2
Polen	125	131	137	110	93	0,7	0,7	0,8	0,6	0,5
Rumänien	70	65	67	42	35	0,4	0,4	0,4	0,2	0,2
Russische Föderation	57	70	83	80	80	0,3	0,4	0,5	0,5	0,5
Slowakische Republik	31	30	33	25	18	0,2	0,2	0,2	0,1	0,1
Spanien	33	28	25	33	34	0,2	0,2	0,1	0,2	0,2
Tschechische Republik	86	80	70	69	61	0,5	0,5	0,4	0,4	0,4
Türkei	40	35	37	44	50	0,2	0,2	0,2	0,3	0,3
Ukraine	76	83	85	75	83	0,4	0,5	0,5	0,4	0,5
Ungarn	41	41	39	31	28	0,2	0,2	0,2	0,2	0,2
Weißrussland (Belarus)	22	28	32	26	26	0,1	0,2	0,2	0,2	0,2
Afrika	43	39	51	41	33	0,2	0,2	0,3	0,2	0,2
Amerika	75	83	91	88	76	0,4	0,5	0,5	0,5	0,4
dar. USA	48	51	60	54	45	0,3	0,3	0,3	0,3	0,3
Asien	264	249	272	269	269	1,5	1,4	1,5	1,6	1,6
dar. China (ohne Taiwan)	59	50	50	45	42	0,3	0,3	0,3	0,3	0,2
Georgien	61	62	63	59	57	0,3	0,3	0,3	0,3	0,3
Süd Korea	33	27	29	32	24	0,2	0,2	0,2	0,2	0,1
Staatenlos	2	2	-	-	1	0,0	0,0	-	-	0,0
Ungeklärt/Sonstige	2	2	1	6	1	0,0	0,0	0,0	0,0	0,0

¹⁾ Angaben beziehen sich auf das Wintersemester; einschließlich Beurlaubte

Quelle: Universität Regensburg

11.32 Außerschulische Bildungseinrichtungen

Bildungseinrichtung	Kurse und Veranstaltungen				
	2004	2005	2006	2007	2008
Akademie für Erwachsenenbildung	262	280	267	285	285
mit ... Doppelstunden	3.290	3.510	3.165	3.209	3.270
Teilnehmer	5.810	6.136	5.542	5.961	6.159
Akademie Handel	8	7	7	8	9
mit ... Doppelstunden	4.440	3.885	3.885	4.440	4.700
Teilnehmer	125	120	119	134	150
Bayerisches Rotes Kreuz	399	382	300	335	447
Teilnehmer	6.824	6.949	4.619	6.855	6.319
bfz der Bayerischen Wirtschaft	85	104	143	174	157
Teilnehmer	1.709	2.712	4.153	3.293	4.752
BTZ der Handwerkskammer Ndb.-OPf.	395	381	.	.	.
mit ... Doppelstunden	28.521	32.130	.	.	.
Teilnehmer	6.029	5.571	.	.	.
BZ der Industrie- und Handelskammer	214	247	287	308	268
mit ... Doppelstunden	6.812	7.539	7.837	8.376	9.650
Teilnehmer	2.906	3.360	4.187	3.704	4.683
DGB-Bildungswerk	122	120	145	132	.
mit ... Doppelstunden	638	794	866	589	.
Teilnehmer	4.529	3.805	5.453	4.359	.
Evangelisches Bildungswerk	999	1.105	1.086	981	.
mit ... Doppelstunden	7.003	7.229	7.167	6.855	.
Teilnehmer	19.633	22.147	20.460	18.111	.
Frauengesundheitszentrum	117	104	116	75	113
Teilnehmerinnen	1.028	654	1.406	2.015	1.215
Friedrich-Ebert-Stiftung ¹⁾	65	58	79	120	95
Teilnehmer ¹⁾	1.540	1.364	2.430	4.764	4.763
Katholische Erwachsenenbildung	1.199	1.177	1.163	1.180	.
mit ... Doppelstunden	5.852	5.368	5.478	5.275	.
Teilnehmer	24.939	24.540	23.909	24.366	.
Kolping-Bildungswerk	82	28	31	.	.
mit ... Doppelstunden ²⁾	.	39.175	39.746	.	.
Teilnehmer	1.209	482	394	.	.
Malteser-Hilfsdienst e.V.	104	118	112	116	.
Teilnehmer	1.431	1.590	1.462	1.473	.
Musische Früherziehung	22	22	22	22	22
Teilnehmer	245	248	245	250	246
PARA-Sol (Verein für angewandte Kultur e. V.)	37	22	6	8	7
mit ... Doppelstunden	.	.	3.050	3.276	3.105
Teilnehmer	396	480	60	88	85
Volkshochschule	1.912	2.014	1.972	2.031	1.692
mit ... Doppelstunden	18.952	19.441	18.487	17.553	16.924
Teilnehmer	30.912	34.206	34.619	40.556	32.335

¹⁾ ab dem Jahr 2007 einschließlich "KommunalAkademie Bayern"

²⁾ im Jahr 2004 einschl. Trainingsmaßnahmen im Auftrag der Bundesagentur für Arbeit

Quelle: Angaben der jeweiligen Einrichtung

11.33 Außerschulische Bildungseinrichtungen ¹⁾ Themenbereiche, Kurse und Teilnehmer

	Zahl				
	2004	2005	2006	2007	2008
Veranstaltungen insgesamt	4.110	4.155	4.145	4.156	4.224
davon Gesellschaft, Politik, Wirtschaft	236	284	275	316	285
Psychologie, Pädagogik	116	76	85	63	68
Philosophie, Religion, Theologie	325	399	327	278	279
Lebens- und Erziehungsfragen	527	537	565	521	525
Kultur, Kunst, musische Betätigung	634	656	644	682	679
Massenmedien, Film, Funk, Fernseh	11	11	14	1	1
Technik, Naturwissenschaften	81	65	47	64	62
Sprachen, Fremdsprachen	206	175	210	206	200
Länder-, Völkerkunde, Begegnungen	120	143	130	114	114
Gesundheitsbildung, Hauswirtschaft	977	954	889	914	1.071
Verwaltung und Betriebspraxis	2	1	-	1	1
Berufsbezogene Fragen, Arbeitswelt	243	202	266	283	266
Vorbereitung auf Schulabschlüsse	5	5	5	5	5
Mitarbeiterfortbildung	623	643	683	701	662
Sonstige	4	4	5	7	6
Teilnehmer insgesamt	78.353	80.158	80.010	81.338	82.646
davon Gesellschaft, Politik, Wirtschaft	6.715	7.366	7.333	9.912	9.880
Psychologie, Pädagogik	2.165	1.452	1.708	1.110	1.193
Philosophie, Religion, Theologie	8.652	9.970	7.910	5.938	6.005
Lebens- und Erziehungsfragen	9.746	9.979	11.162	10.147	9.512
Kultur, Kunst, musische Betätigung	12.637	12.921	12.076	13.834	13.802
Massenmedien, Film, Funk, Fernseh	203	180	170	100	100
Technik, Naturwissenschaften	1.604	1.277	897	1.086	1.154
Sprachen, Fremdsprachen	3.160	2.877	3.283	3.238	3.131
Länder-, Völkerkunde, Begegnungen	2.843	3.830	3.191	2.889	2.889
Gesundheitsbildung, Hauswirtschaft	15.799	15.468	13.797	16.848	16.297
Verwaltung und Betriebspraxis	12	9	-	43	43
Berufsbezogene Fragen, Arbeitswelt	5.517	5.479	8.326	6.529	7.988
Vorbereitung auf Schulabschlüsse	143	132	129	131	131
Mitarbeiterfortbildung	9.106	9.169	9.962	9.450	10.445
Sonstige	51	49	66	83	76

¹⁾ ohne VHS - Volkshochschule; bei den Zahlen für das Jahr 2008 handelt es sich um vorläufige Zahlen

Quelle: Außerschulische Bildungseinrichtungen

11.34 VHS - Volkshochschule Themenbereiche, Kurse und Teilnehmer

	Zahl				
	2004	2005	2006	2007	2008
geplante Veranstaltungen	2.397	2.421	2.440	2.449	2.099
durchgeführte Veranstaltungen insgesamt	1.912	2.014	1.972	2.031	1.692
davon Gesellschaft, Politik, Wirtschaft	232	408	398	433	133
Beruf, Vorbereitung auf Schulabschlüsse	271	253	186	180	199
Sprachen	609	610	597	588	592
Gesundheit	271	317	341	343	360
Kultur, Kunst, Hauswirtschaft, Hobby	512	418	433	459	388
Spezial	17	8	17	28	20
Doppelstunden insgesamt	18.952	19.441	18.487	17.553	16.924
davon Gesellschaft, Politik, Wirtschaft	307	476	880	1.017	284
Beruf, Vorbereitung auf Schulabschlüsse	3.302	3.000	1.815	1.546	1.495
Sprachen	9.450	10.049	9.663	9.142	9.104
Gesundheit	2.361	2.870	2.781	2.735	2.794
Kultur, Kunst, Hauswirtschaft, Hobby	2.975	2.613	2.711	2.725	2.449
Spezial	557	433	637	388	798
Teilnehmer insgesamt	30.912	34.206	34.619	40.556	32.335
davon Gesellschaft, Politik, Wirtschaft	6.456	10.541	9.929	12.292	6.872
Beruf, Vorbereitung auf Schulabschlüsse	2.761	2.862	1.998	2.014	2.131
Sprachen	7.252	7.286	7.005	7.220	7.272
Gesundheit	3.762	4.618	4.802	4.593	4.841
Kultur, Kunst, Hauswirtschaft, Hobby	10.462	8.767	10.577	14.137	10.960
Spezial	219	132	308	300	259

Quelle: Volkshochschule der Stadt Regensburg

11.35 Sing- und Musikschule der Stadt Regensburg ¹⁾

	Zahl				
	2004	2005	2006	2007	2008
Schüler insgesamt	1.638	1.783	1.811	1.905	1.822
davon männlich	624	695	677	728	669
weiblich	1.014	1.088	1.134	1.177	1.153
davon im Alter von					
unter 6 Jahren	91	111	89	84	84
6 bis unter 10 Jahren	887	979	1.019	1.078	991
10 bis unter 15 Jahren	406	430	386	410	447
15 bis unter 19 Jahren	135	141	177	181	170
19 bis unter 26 Jahren	38	39	45	52	59
26 bis unter 60 Jahren	77	76	87	90	63
60 und mehr Jahren	4	7	8	10	8
Fächerbelegungen ²⁾ insgesamt	2.126	2.348	2.304	2.439	2.296
dav. Grundfächer insgesamt	884	946	915	1.001	870
dav. Musikalische Früherziehung	83	97	89	84	73
Musikalische Grundausbildung	360	392	385	380	347
Singklassen	441	457	441	537	450
Instrumental und Vokalfächer insgesamt	567	631	654	669	677
dav. Streichinstrumente	82	96	102	101	108
Zupfinstrumente	102	112	115	118	122
Blechblasinstrumente	30	38	42	45	44
Holzblasinstrumente	114	119	122	125	124
Tastensinstrumente	181	190	185	195	199
Instrumentenkarussell	27	42	54	50	48
Schlagzeug	23	25	26	30	30
Vokalfächer	8	9	8	5	2
Ensemblefächer insgesamt	604	713	708	743	748
dav. Chöre	386	475	474	509	537
Instrumentalgruppen	32	27	33	32	33
Streichorchester/Kammerorchester	35	40	42	44	47
Blasorchester	42	56	64	67	59
Zupforchester	16	17	17	16	14
Akkordeonorchester	9	6	6	4	5
Kammermusik	10	15	6	7	6
Jazz	35	38	33	32	4
BigBand	25	25	18	19	21
Salonorchester	-	-	-	-	-
Volksmusik	3	4	3	4	13
Andere Ensemblefächer	11	10	12	9	9
Ergänzungsfächer	71	58	27	26	1
Veranstaltungen insgesamt	112	123	138	112	116
dav. Schülervorspiele	31	37	47	44	39
Orchesterkonzerte	2	3	6	13	7
Spielkreise und Instrumentalgruppen	-	-	-	-	-
Kammermusik- und Lehrerkonzerte	1	3	-	-	-
Chorkonzerte und Singveranstaltungen	2	2	1	-	-
Jazz und Folklore	-	-	-	3	2
Tanz- und Musiktheater	1	4	5	7	6
Mitwirkung bei Veranstaltungen Allg. Schulen	7	7	6	6	10
Mitwirkung bei sonstigen Veranstaltungen	60	52	46	19	23
Weitere Veranstaltungen	8	15	27	20	29

¹⁾ Kreuzgasse 5

²⁾ einschließlich Doppelbelegungen

Quelle: Sing- und Musikschule der Stadt Regensburg

12

Kultur und Freizeit



Westbad

Das 1972 eröffnete und 1987 sanierte Westbad an der Messerschmittstraße, für dessen Betrieb die Regensburger Badebetriebe GmbH (RBB) zuständig ist, verfügt über einen Hallenbad- und einen Freibadbereich mit einer Wasserfläche von insgesamt rund 3.500 m². Im Hallenbadbereich befinden sich 50-Meter-Schwimmerbecken, Wellenbecken, Thermal- und Mineralwasserbecken, Planschbecken, 103-Meter-Riesenrutsche, im Freibadbereich Springerbecken, Spaßbecken, Thermal- u. Mineralwasserbecken, Planschbecken. Mit rund 600.000 Badegästen jährlich zählt das Westbad zu den "Spitzenreitern" im Bundesgebiet.

Hallenbad

Das Hallenbad wurde in den 1950er Jahren errichtet und in den Jahren 1990/1991 saniert und modernisiert. Es verfügt über ein 25-Meter-Variobecken und über ein Lehrschwimmbecken. In der Haupthalle gibt es ein Dampfbad und im 1. Obergeschoss sind zwei Solarien eingerichtet.

Das Bad wird vorrangig von Schulen und Vereinen genutzt und steht der Öffentlichkeit von 11:00 Uhr – 20:00 Uhr und an den Wochenenden von 9:00 Uhr – 16:00 Uhr zur Verfügung.

Wöhrdbad

Das Wöhrdbad an der Lieblstraße am Oberen Wöhrd ist ein Freibad und wurde 1987 von den Regensburger Badebetrieben GmbH (RBB) übernommen. Es verfügt über ein Freibadgelände von ca. 14.000 m² und ist von idyllischen Baumbeständen umgeben.

Regensburger Badebetriebe GmbH (RBB)

Die Regensburger Badebetriebe GmbH, eine Tochtergesellschaft der Stadtwerke Regensburg GmbH (SWR), entstand 1976 aus dem Betriebszweig "Badebetriebe" der Stadtwerke Regensburg. Sie ist zuständig für den Betrieb von drei Regensburger Bädern (Westbad, Hallenbad, Wöhrdbad) und der Donau-Arena, einer Eishalle mit multifunktionaler Nutzung.

Stadtbücherei

Die Stadtbücherei besteht aus einer Zentralbibliothek am Haidplatz, der eine Kinder- und eine Musikbücherei angeschlossen sind, und vier Stadtteilbüchereien (Burgweinting, Regensburg-Nord, Regensburg-Ost und Regensburg-Süd). Sie ist eine öffentliche Einrichtung, deren Benutzung jedermann zusteht und die der allgemeinen Bildung und Information, der Aus-, Weiter- und Fortbildung sowie der Freizeitgestaltung dient. Ziel ist es, den Bürgern ungehinderte Information aus allgemein zugänglichen Quellen zu ermöglichen und die Freizeitgestaltung zu erleichtern.

Theater Regensburg

Das Theater Regensburg ist eine 1999 gegründete Anstalt des öffentlichen Rechts und ging aus den "Städtischen Bühnen" hervor. Das selbständige Kommunalunternehmen verfügt derzeit über 5 feste Veranstaltungsorte (Theater am Bismarckplatz, Velodrom, Theater am Haidplatz, Neuhausaal und Turmtheater).

12.1 Besucher in den Museen im Jahr 2008

Besucher insgesamt: 300.745

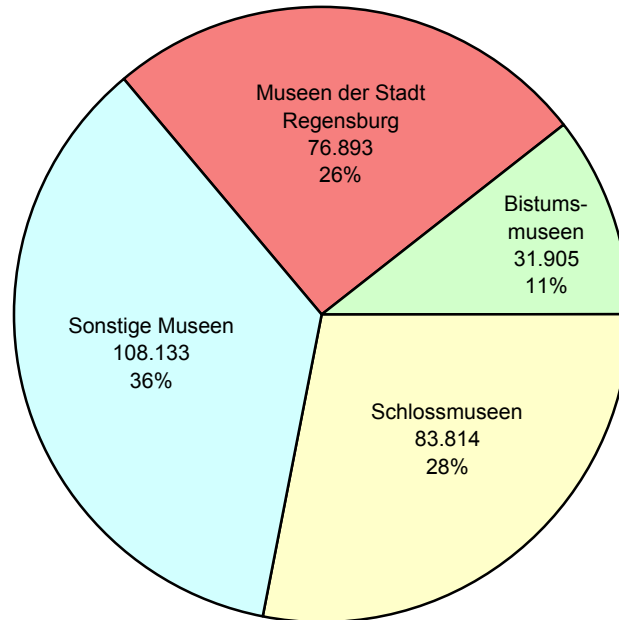

12.2 Badegäste in den Bädern im Jahresverlauf in den Jahren 2004 bis 2008

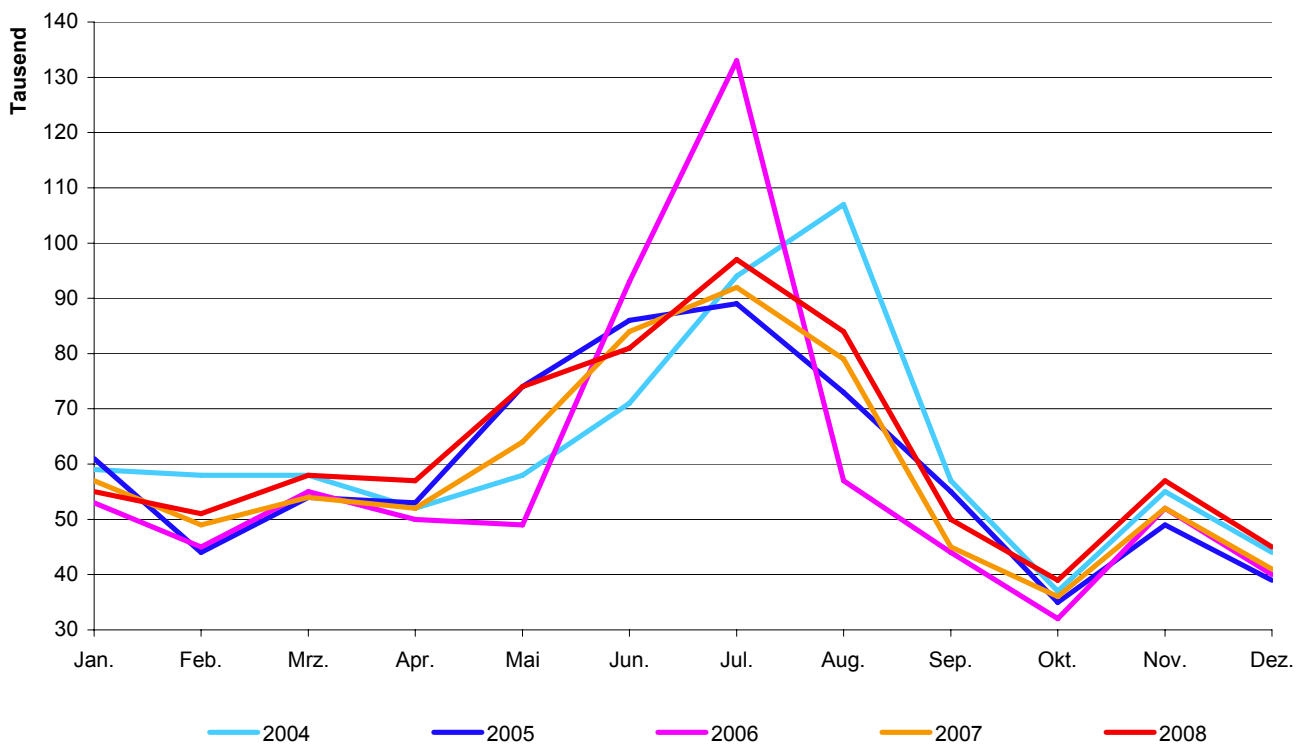

12.3 Theater Regensburg ¹⁾

	Veranstaltungen			Besucher			Auslastung in %		
	Spielzeit ²⁾			Spielzeit			Spielzeit		
	06/07	07/08	08/09	06/07	07/08	08/09	06/07	07/08	08/09
insgesamt	552	572	626	163.144	154.916	169.775	81,41	77,93	81,92
davon Ballett	32	41	32	11.317	14.975	11.778	70,08	72,15	73,21
Kammermusik	9	10	8	999	922	974	75,91	60,18	73,29
Kinder- und Jugendstück	73	84	162	27.450	26.948	33.292	88,16	89,54	87,96
Konzert	15	18	18	7.219	7.437	8.192	86,51	80,78	85,48
Lesung	-	-	-	-	-	-	-	-	-
Liederabend	1	-	-	65	-	-	65,66	-	-
Musical	24	47	49	12.695	19.216	20.075	95,18	91,24	89,45
Oper	88	69	67	29.771	20.556	23.786	80,52	71,82	79,46
Operette	30	26	29	12.236	11.011	10.975	90,93	94,39	84,42
Schauspiel	233	230	217	53.076	45.995	52.171	78,05	70,34	78,57
Kinderkonzert	9	17	14	2.224	2.154	3.917	68,83	61,86	77,08
Besonderes	27	20	21	4.174	1.560	1.598	68,89	81,72	77,05
Sonstiges	11	10	9	1.918	4.142	3.017	83,83	79,02	87,40
davon Stadttheater	186	195	176	68.266	72.481	64.464	82,08	83,30	82,12
Velodrom	126	117	136	62.396	49.256	64.863	82,45	72,60	82,37
Theater am Haidplatz	78	84	95	8.033	8.491	10.949	74,79	73,47	83,55
Neuhaussaal	15	21	22	4.974	5.740	6.361	82,03	72,81	77,21
Audimax	1	1	1	1.304	779	1.149	88,17	52,67	77,69
Turmtheater	65	62	43	5.010	5.020	3.385	94,71	99,09	96,44
besondere Spielstätten	27	20	21	4.174	1.560	1.598	68,89	81,72	77,05
sonstige Spielstätten	54	72	132	8.987	11.589	17.006	75,46	72,25	73,73
davon nach Monaten									
September	3	5	9	884	1.438	2.486	90,30	70,25	76,78
Oktober	62	60	66	14.232	12.397	13.637	78,26	66,84	79,29
November	46	54	67	16.152	15.697	18.968	83,39	76,42	83,27
Dezember	96	92	91	33.571	32.044	32.093	87,29	85,95	92,50
Januar	52	53	56	16.916	16.568	16.903	84,58	81,53	82,90
Februar	57	49	56	15.489	11.407	13.465	76,93	78,71	75,59
März	60	59	69	15.900	14.127	16.716	81,03	79,74	80,79
April	41	46	58	12.031	12.894	13.028	78,05	72,03	72,51
Mai	42	47	49	11.286	12.115	14.060	75,85	77,83	82,26
Juni	47	59	51	14.849	13.483	14.169	74,51	69,80	73,22
Juli	46	48	54	11.834	12.746	14.250	88,20	84,62	88,95
August	-	-	-	-	-	-	-	-	-

¹⁾ Anstalt des öffentlichen Rechts; bis zum 31.08.1999 "Städtische Bühnen"

²⁾ besondere Veranstaltungen ab der Spielzeit 06/07: Kinder- und Jugendfestival/Bundesjugendtreffen/Schaulust

Quelle: Theater Regensburg

12.4 Kartenverkauf, Personal und Finanzen (Theater Regensburg)

	Haushaltsjahr				
	2003/04	2004/05	2005/06	2006/07	2007/08
Kartenverkauf in 1.000 €	2.056	2.173	2.253	2.250	2.164
davon Tageskarten einschl. Besucherorganisationen	1.344	1.462	1.493	1.453	1.361
Platzmieten	689	689	736	771	776
Sonstige	23	22	24	26	27
Personal insgesamt	286	286	285	284	284
darunter künstlerisches Personal	150	150	152	148	146
Betriebseinnahmen in 1.000 €	2.866	2.673	2.736	2.875	2.932
Betriebsausgaben in 1.000 €	15.193	15.794	15.927	15.659	16.071
davon für					
Personalausgaben (ohne Versorgungsbezüge)	11.701	11.915	12.178	11.915	12.374
Sachausgaben	3.492	3.879	3.749	3.744	3.697
Betriebszuschuss insgesamt in 1.000 €	13.513	13.573	13.582	13.298	13.862
Betriebszuschuss je Besucher in €	85	81	80	81	89
Einspielergebnis in %	18,8	16,9	17,2	18,4	18,2
Zuweisungen insgesamt in 1.000 €	13.513	13.573	13.582	13.298	13.862
davon Stadt Regensburg	9.500	9.723	9.822	9.538	9.915
Land Bayern	4.013	3.850	3.760	3.760	3.947
Sonstige	-	-	-	-	-
Zuweisungen der Stadt Regensburg je Einwohner ¹⁾ in €	63	64	68	66	67

¹⁾ Gesamtbevölkerung (siehe Seite 52)

Quelle: Theater Regensburg - eigene Berechnungen

12.5 Besucher in den Museen

Museum	Besucher				
	2004	2005	2006	2007	2008
Museen der Stadt Regensburg					
Historisches Museum	30.724	40.101	34.178	36.877	28.545
Reichstagsmuseum	24.983	26.423	29.967	30.527	27.515
Kepler-Gedächtnishaus	4.599	3.800	3.401	3.647	3.458
Städtische Galerie "Leerer Beutel"	6.233	6.100	5.998	8.652	5.192
document Neupfarrplatz ¹⁾	12.000	7.000	7.405	5.977	5.562
document Schnupftabakfabrik ²⁾	6.621
Bistumsmuseen					
Domschatzmuseum	22.910	19.604	20.450	24.444	19.972
Museum Obermünster/Sonderausstellungen ³⁾	1.870	500	3.570	6.100	2.300
Museum St. Ulrich ⁴⁾	75.000	50.359	71.126	12.831	9.633
Schlossmuseen					
Fürstliches Schloss Thurn und Taxis	71.534	68.786	66.200	68.991	69.400
Fürstliches Marstallmuseum ⁵⁾	-	433	2.130	9.470	6.660
Fürstliche Schatzkammer ⁶⁾	635	3.054	6.985	7.792	7.754
Sonstige Museen					
Kunstforum Ostdeutsche Galerie ⁷⁾	14.021	29.284	33.280	29.699	39.339
Naturkundemuseum ⁸⁾	14.249	15.190	14.204	14.313	30.293
Donau-Schiffahrts-Museum ⁹⁾	8.410	8.001	6.539	7.800	7.857
Brückturmmuseum	9.896	8.441	9.045	11.471	9.497
Museum der Dreieinigkeitskirche ¹⁰⁾	9.500	10.000	13.500	16.000	18.000
Museen des Bezirksklinikums	1.253	1.333	1.097	1.661	2.015
Uhrenmuseum ¹⁰⁾	1.450	1.300	900	950	800
Postmuseum ^{10) 11)}	350	820	260	410	332

¹⁾ Eröffnung November 2001; im Jahr 2005 geschätzte Besucherzahl

²⁾ Eröffnung im Februar 2008

³⁾ im Jahr 2005 nur eine Sonderausstellung mit einer Öffnungszeit von 4 Wochen

⁴⁾ im Jahr 2004 starker Besucheranstieg wg. der Feierlichkeiten zum 150-jährigen-Bestehen und damit verbundenem kostenlosen Eintritt; in den Jahren 2005 mit 2006 weiterhin hoher Besucherandrang wegen kostenlosem Eintritt; ab dem Jahr 2007 kein kostenloser Eintritt

⁵⁾ vom Ende September 2003 bis Anfang August 2005 geschlossen; bis Ende Oktober 2005 an Samstagen, Sonn- und Feiertagen jeweils für 4 Stunden geöffnet; im Jahr 2006 von Juli bis September geöffnet; 2007 geöffnet von April bis Anfang November; 2008 offen von Mitte März bis Mitte Oktober

⁶⁾ ehemals "Thurn und Taxis-Museum"; Zweigmuseum des Bayerischen Nationalmuseums; in den Jahren 2004 und 2005 nur eingeschränkt geöffnet (2004: Sept./Okt. tägl. 1 Führung; Nov./Dez. am Wochenende 2 Führungen, 2005: Jan.-März und Nov./Dez. am Wochenende 2 Führungen, Apr.-Okt. Sa., So., Feiertag von 13-17 Uhr geöffnet sowie täglich 2 Führungen; ansonsten geschlossen)

⁷⁾ im Jahr 2005 starker Besucheranstieg wegen der Ausstellung "Otto Dix. Welt & Sinnlichkeit"; dgl. im Jahr 2008 wegen Lovis Corinth und die Geburt der Moderne

⁸⁾ im Jahr 2008 starker Besucheranstieg wegen zahlreicher Sonderausstellungen

⁹⁾ im Jahr 2004 verkürzte Saison (20.06 - Ende Okt.) durch Liegeplatz-Wechsel von der Wertstraße an das Marc-Aurel-Ufer

¹⁰⁾ geschätzte Zahlen

¹¹⁾ im Jahr 2005 starker Besucheranstieg wegen des Jubiläums "100 Jahre Kraftpost"

Quelle: Angaben der jeweiligen Einrichtung

12.6 Archive

Archiv	Zahl				
	2004	2005	2006	2007	2008
Bischöfliches Zentralarchiv					
Pergamenturkunden ¹⁾	20.000	20.000	20.000	20.000	20.000
Bücher und Bände (lfd. Meter) ¹⁾	4.340	4.385	4.395	4.404	4.424
Benützer	881	781	725	770	838
benutzte Archivalien	4.874	4.676	4.211	4.493	4.466
Fürst Thurn und Taxis Zentralarchiv					
Archivalienbestand (lfd. Meter) ¹⁾	5.440	5.440	5.440	5.440	5.440
Benützer ²⁾	528	673	530	601	768
benutzte Archivalien	783	631	881	826	1.420
Stadtarchiv - Bibliothek					
Archivalienbestand (lfd. Meter) ¹⁾	4.240	4.270	4.330	4.410	.
Bibliotheksbestand ¹⁾	27.100	27.300	27.600	28.100	.
Benützer	915	848	1.201	1.200	.
benutzte Archivalien	1.914	2.773	3.251	3.262	.

¹⁾ geschätzte Zahlen

²⁾ einschließlich Benützer der Bibliothek

Quelle: Angaben der jeweiligen Einrichtung

12.7 Bibliotheken und Büchereien

Bibliothek	Zahl				
	2004	2005	2006	2007	2008
Bibliothek der Museen der Stadt Regensburg					
Buchbestand ¹⁾	21.900	22.480	22.800	23.200	23.350
Bibliothek des Historischen Vereins					
Buchbestand	44.002	44.263	44.518	44.653	44.901
neue Bücher	248
Benützer	252	154	176	177	309
ausgeliehene Bände	83	225	325	116	277
Bischöfliche Zentralbibliothek					
Buchbestand ¹⁾	282.600	286.300	292.311	297.000	300.779
Benützer	1.322	1.429	1.485	1.526	1.613
ausgeliehene Bände	4.515	4.627	4.702	3.981	4.389
Fürst Thurn und Taxis Hofbibliothek					
Buchbestand ¹⁾	216.000	216.300	216.700	217.917	218.571
neue Bücher	500	300	400	1.217	654
Benützer ²⁾	528	673	530	601	768
benützter Buchbestand ³⁾	92	333	456	880	604
Hochschulbibliothek/Fachhochschulbibliothek					
Buchbestand	141.772	142.894	145.212	147.204	151.752
neue Bücher	5.995	5.579	4.819	6.917	5.691
Bucherwerbs-Etat in €	287.686	299.178	232.193	390.725	381.644
Benützer ⁴⁾	4.799	4.863	5.367	5.701	6.140
ausgeliehene Bände	179.434	188.552	187.204	213.471	237.233
Staatliche Bibliothek					
Buchbestand	308.000	312.000	314.641	318.816	334.463
neue Bücher	.	.	.	1.557	1.074
Bucherwerbs-Etat in €	.	.	.	123.410	89.357
Benützer ⁵⁾	24.000	24.863	26.128	26.639	28.273
ausgeliehene Bände	43.290	45.339	43.643	50.419	55.398
Stadtbücherei					
Medienbestand	260.076	249.050	248.792	200.386	216.096
Medienerwerbs-Etat	182.497	230.392	237.992	233.085	271.632
neue Medien	13.236	18.102	22.407	22.353	22.921
Benützer	23.265	21.635	19.534	17.902	17.035
ausgeliehene Medien	1.010.307	1.057.174	1.111.187	1.173.678	1.324.647
Besucher insgesamt	414.095	390.842	394.705	395.211	413.162
davon Zentralbibliothek	301.867	280.260	282.314	260.004	265.865
Stadtteilbibliothek Burgweinting	38.422	39.189	37.884	39.199	40.416
Nord	38.962	37.382	42.024	57.371	65.856
Ost ⁶⁾	14.886	15.093	15.245	18.450	18.450
Süd ⁶⁾	19.958	18.918	17.238	20.187	22.575
Universitätsbibliothek					
Buchbestand ⁷⁾	3.396.600	3.431.300	3.469.700	3.526.000	3.654.492
Benützer ⁵⁾	28.160	28.719	29.458	28.905	29.320
ausgeliehene Bände ⁸⁾	496.128	501.024	516.650	564.256	725.329

¹⁾ geschätzte Zahlen

²⁾ einschließlich Benützer des Archivs

³⁾ einschließlich Fernleihe

⁴⁾ eingeschriebene aktive Benützer

⁵⁾ eingeschriebene Benützer

⁶⁾ seit Juli 2003 halbierte Öffnungszeiten wegen Personalkürzung

⁷⁾ Druckschriften und sonstige Materialien

⁸⁾ ohne Fernleihe

Quelle: Angaben der jeweiligen Einrichtung

12.8 Stadtbücherei

	Medienbestand					ausgeliehene Medien				
	2004	2005	2006	2007	2008	2004	2005	2006	2007	2008
Stadtbücherei insgesamt:	260.067	249.050	248.792	200.386	216.096	1.010.307	1.057.174	1.111.187	1.173.678	1.324.647
davon Sachliteratur	101.842	101.079	100.545	77.001	81.563	222.696	222.508	211.420	208.075	218.195
Schöne Literatur (Romane)	39.822	39.057	37.995	30.681	32.887	117.751	123.824	126.601	137.418	144.864
Kinderliteratur	41.558	42.517	42.752	36.691	36.550	152.357	158.248	157.347	163.819	169.973
Zeitschriften	5.849	5.855	6.316	6.109	9.715	32.283	31.010	39.133	34.826	59.971
Noten	12.360	12.518	10.784	9.615	8.531	29.037	29.018	30.544	26.090	31.681
Tonträger (LP, CD, Kassette)	20.952	21.594	22.022	21.258	25.041	236.225	254.571	287.204	330.142	374.790
Bildträger AV (Video, DVD)	16.066	16.746	16.523	14.786	16.995	184.672	200.423	222.926	240.001	296.826
CD-ROM	4.205	4.670	4.957	3.602	4.030	31.330	33.708	32.516	30.136	25.106
Spiele	1.051	973	898	643	784	3.956	3.864	3.496	3.171	3.241
Magazinbestand	16.362	4.041	6.000
dav. Zentralbibliothek	166.952	156.152	157.569	.	137.449	715.310	762.048	805.433	821.877	954.980
Stadtteilbibliotheken insgesamt	93.115	92.898	91.223	.	78.647	294.997	295.126	305.754	351.801	369.667
dav. Stadtteilbücherei Burgweinting	18.183	20.362	20.937	.	21.724	105.279	101.987	110.765	119.005	121.846
Stadtteilbibliothek Nord	29.243	28.712	27.963	.	23.750	97.820	93.891	92.725	123.860	140.577
Stadtteilbibliothek Ost	21.793	20.584	19.768	.	15.301	38.358	42.943	46.395	51.334	47.694
Stadtteilbibliothek Süd	23.896	23.240	22.555	.	17.872	53.540	56.305	55.869	57.602	59.550

Quelle: Stadtbücherei der Stadt Regensburg

12.9 Turn-, Sport- und Spielanlagen

Sportanlage	insgesamt					darunter kommunal				
	2004	2005	2006	2007	2008	2004	2005	2006	2007	2008
Sporthallen ¹⁾	66	66	66	66	66	43	43	43	43	43
darunter 2-fach Turnhallen	4	4	4	4	4	4	4	4	4	4
3-fach Turnhallen	7	7	7	7	7	5	5	5	5	5
Tennishallen	1	1	1	1	1	-	-	-	-	-
Hallenbäder	6	6	6	6	6	3	3	3	3	3
Freibäder	2	2	2	2	2	2	2	2	2	2
Allgemeine Sportplätze und										
Schulsportplätze	123	123	123	123	123	39	39	39	39	39
darunter Kleinspielfelder 40x60	27	27	27	27	27	19	19	19	19	19
Großspielfelder mit Rundbahn	8	8	8	8	8	3	3	3	3	3
Großspielfelder ohne Rundbahn	52	52	52	52	52	17	17	17	17	17
Kinderspielplätze	110	110	111	112	.	110	110	111	112	.
Bolzplätze	45	45	46	50	.	45	45	46	50	.
Spielwiesen	32	32	33	33	.	32	32	33	33	.
Tennisfelder	73	73	73	57	58	4	4	4	1	1
Rollschuhbahnen	2	1	1	1	1	1	1	1	1	-
Reitanlagen										
im Freien	2	2	2	2	2	-	-	-	-	-
in der Halle	2	2	2	2	2	-	-	-	-	-
Rodelbahnen bzw. -möglichkeiten	16	16	16	16	.	16	16	16	16	.
Kunsteisbahnen	2	2	2	2	2	2	2	2	2	2
Schießanlagen	17	17	17	19	19	1	1	1	1	1
Kegelbahnen	53	53	53	44	44	7	7	7	2	2
Bowlinganlagen	2	2	2	2	2	-	-	-	-	-
Wassersportanlagen										
für Rudern	2	2	2	2	2	-	-	-	-	-
Kajak	4	4	4	4	4	-	-	-	-	-
Segeln	2	2	2	2	2	-	-	-	-	-

¹⁾ Hallen, die Schulen und der Allgemeinheit zur Verfügung stehen

Quelle: Sportamt der Stadt Regensburg; Gartenamt der Stadt Regensburg

12.10 Sportvereine nach Sportarten und Mitgliedern

Sportart	Vereine					Mitglieder				
	2004	2005	2006	2007	2008	2004	2005	2006	2007	2008
Aikido	4	4	4	4	4	63	118	120	80	69
American Football	1	1	1	1	1	69	75	64	75	102
Badminton	8	8	8	8	8	370	357	382	363	362
Baseball	1	1	1	1	1	85	98	96	184	238
Basketball	3	3	3	3	3	320	320	245	230	203
Behindertensport	5	5	6	6	5	395	382	388	373	363
Billard	4	4	3	3	3	232	224	230	229	215
Bob/Rodeln	1	2	1	1	1	2	2	2	2	2
Bowling	1	1	1	1	1	110	110	117	117	117
Boxen	3	4	5	5	5	378	347	269	260	179
Dart	2	2	2	2	2	36	28	25	28	28
Eissport	14	15	12	12	12	1.281	1.277	1.250	1.476	1.294
Fechten	1	1	1	1	1	49	52	55	53	61
Fußball	31	34	33	33	31	6.086	6.296	6.666	6.720	7.257
Gewichtheben	3	3	3	3	3	475	443	387	348	315
Golf	1	1	1	1	1	730	756	787	820	820
Handball	7	6	7	7	7	1.164	1.122	1.116	1.063	956
Hockey	1	1	1	1	1	69	81	80	70	66
Judo	5	5	5	2	3	323	290	270	218	109
Ju-Jutsu	4	4	3	3	3	278	311	300	277	335
Kanu	5	5	5	5	5	328	308	321	331	334
Karate	5	5	6	7	8	563	664	626	527	516
Kegeln	19	19	21	22	18	1.952	1.879	1.833	1.879	1.813
Leichtathletik	11	11	14	14	14	4.961	4.960	4.984	4.422	3.725
Luftsport	2	2	2	2	2	382	389	395	375	375
Motorsport	1	1	1	1	1	181	181	182	181	181
Radsport	9	9	10	9	9	666	396	480	481	493
Reiten	5	5	6	6	6	520	618	491	457	431
Ringen	2	2	2	2	2	292	240	239	212	210
Rollsport	5	5	5	5	6	280	298	296	282	343
Rudern	2	2	3	3	3	585	607	598	602	641
Schach	8	8	8	7	7	302	278	267	247	255
Schießsport	39	37	37	37	36	2.172	2.147	2.123	2.123	2.217
Schwimmsport	8	8	8	9	8	1.954	2.054	2.148	2.157	1.986
Skisport	21	20	20	19	19	2.534	2.562	2.508	2.570	2.474
Sportklettern	1	1	2	2	2	91	91	97	95	957
Squash	2	1	2	2	2	58	41	35	35	35
Taekwon-Do	6	6	7	6	6	289	264	293	270	270
Tanzsport	5	5	7	6	7	552	562	540	574	526
Tauchsport	2	2	2	2	2	404	365	318	243	243
Tennis	12	12	12	13	13	1.849	1.680	1.602	1.671	1.597
Tischtennis	11	11	10	11	11	609	568	572	544	554
Triathlon	3	3	3	2	3	143	119	102	98	117
Turnen u. Gymnastik	21	21	19	19	19	3.314	3.255	3.374	4.022	4.066
Turnspiele	6	7	6	7	6	210	288	194	159	195
Volleyball	10	10	11	11	11	305	326	363	159	368
Wandern, Bergsport	4	4	4	4	4	9.192	9.465	9.428	9.428	9.428
Wassersport-Motor	2	2	2	2	2	415	415	380	380	380
Wassersport-Segeln	3	3	3	3	3	297	311	345	354	348

Quelle: Sportamt der Stadt Regensburg

12.11 Bäder in Regensburg

M o n a t	Besucher (in 1.000)														
	Westbad					Hallenbad					Wöhrdbad ¹⁾				
	1999	2000	2001	2002	2003	1999	2000	2001	2002	2003	1999	2000	2001	2002	2003
Januar	58	56	54	52	51	11	10	10	10	11	-	-	-	-	-
Februar	44	50	46	49	37	10	12	10	9	9	-	-	-	-	-
März	51	53	55	49	48	11	12	11	9	10	-	-	-	-	-
April	51	53	54	48	45	10	8	8	10	9	-	-	-	-	-
Mai	57	52	54	57	53	8	11	9	7	9	6	4	7	3	4
Juni	50	67	62	65	77	9	7	7	8	6	8	30	11	30	44
Juli	75	54	79	61	65	8	7	6	8	6	30	3	35	17	25
August	69	85	72	76	87	1	1	1	1	1	15	28	26	14	43
September	52	42	42	44	36	5	5	5	3	6	8	-	-	3	-
Oktober	27	31	29	12	36	11	12	11	13	11	-	-	-	-	-
November	46	47	46	48	44	10	10	10	11	11	-	-	-	-	-
Dezember	37	37	35	37	34	9	8	7	8	9	-	-	-	-	-
Insgesamt	617	627	628	598	613	103	103	95	97	98	67	65	79	67	116

M o n a t	Besucher (in 1.000)														
	Westbad					Hallenbad					Wöhrdbad ¹⁾				
	2004	2005	2006	2007	2008	2004	2005	2006	2007	2008	2004	2005	2006	2007	2008
Januar	48	50	43	47	45	11	11	10	10	10	-	-	-	-	-
Februar	48	36	36	40	42	10	8	9	9	9	-	-	-	-	-
März	46	45	44	43	49	12	9	11	11	9	-	-	-	-	-
April	43	42	42	43	45	9	11	8	9	12	-	-	-	-	-
Mai	47	57	39	48	55	10	8	9	9	8	1	9	1	7	11
Juni	54	54	60	59	52	8	9	7	8	10	9	23	26	17	19
Juli	65	61	76	63	62	8	8	7	8	10	21	20	50	21	25
August	76	64	52	62	65	1	1	2	2	2	30	8	3	15	17
September	46	42	35	39	42	5	5	5	5	5	6	8	4	1	3
Oktober	25	25	22	25	27	12	10	10	11	12	-	-	-	-	-
November	45	39	42	41	47	10	10	10	11	10	-	-	-	-	-
Dezember	35	31	32	33	37	9	8	8	8	8	-	-	-	-	-
Insgesamt	578	546	523	543	568	105	98	96	101	105	67	68	84	61	75

¹⁾ das Wöhrdbad ist nur zur Freibadesaison (Mai - September) geöffnet

Quelle: Regensburger Badebetriebe (RBB)

13

Umweltschutz



DSD Duales System Deutschland

Die Duales System Deutschland AG ist ein am 28. Sept. 1990 gegründetes privatwirtschaftliches Unternehmen. Dieses existiert derzeit in Form einer nicht-börsennotierten Aktiengesellschaft mit derzeit rund 600 Firmen aus Handel und Industrie als Aktionäre. Ihre Ausrichtung als Non-Profit-Unternehmen ist im Gesellschaftszweck begründet: Das Duale System erfüllt für Industrie und Handel die Verpflichtungen aus der Verpackungsverordnung von 1991 und ihrer novellierten Fassung von 1998. Als Dachorganisation für das Recycling von Verkaufsverpackungen besitzt oder betreibt das Unternehmen selbst keine Sortier- oder Verwertungsanlagen, sondern organisiert die Sammlung, Sortierung und Verwertung von Verpackungen nach den Vorgaben der Verpackungsverordnung mit der Unterstützung von ca. 400 Entsorgungspartnern in der Bundesrepublik Deutschland. Unternehmenszweck ist die Vermeidung und Verwertung von Verkaufsverpackungen. Mehr als 19.000 Lizenznehmer nutzen den Grünen Punkt und finanzieren damit die Getrenntsammlung von Verkaufsverpackungen, ihre Sortierung und - im Falle von Kunststoffen - ihre Verwertung. Sie führen an das DSD Gebühren ab und dürfen im Gegenzug ihre Verpackungen mit dem so genannten "Grünen Punkt" versehen, der die Wiederverwertung dieser Verpackungen garantiert.

Kohlendioxid, Kohlenmonoxid

Kohlendioxid (CO₂) ist ein farbloses, geruchloses und nicht brennbares Gas. Es ist wegen der Auswirkung auf das Klima (Treibhauseffekt) umweltrelevant. Kohlendioxid ist das wichtigste Treibhausgas mit einem Wirkungsanteil von ca. 26 % an den gesamten klimarelevanten Spurenstoffen (jährliche Zunahme ca. 2 ppm). Kohlendioxid wird bei der Verbrennung fossiler Energieträger freigesetzt. Kohlenmonoxid (CO) ist ein farb- und geruchloses giftiges Gas, das bei unvollständiger Verbrennung organischer Verbindungen entsteht. Es blockiert die Sauerstoffaufnahme in das Blut, verursacht so Sauerstoffmangel im Gewebe und führt je nach Konzentration zu Kopfschmerzen, Übelkeit, Bewusstlosigkeit bis zum Erstickten. Kohlenmonoxid wird relativ schnell zu Kohlendioxid (CO₂) umgewandelt.

Kohlenwasserstoffe

Kohlenwasserstoffe (C_nH_m) setzen sich aus einer Vielzahl von Einzelverbindungen unterschiedlichster Wirkungspotentiale zusammen, so dass allein die Angabe der Gesamtmengen keine ausreichend plausiblen Rückschlüsse auf Umweltgefährdungen zulässt. Zur Gruppe der Kohlenwasserstoffe gehören z. B. so unterschiedliche Verbindungen wie das gesundheitlich unbedenkliche Methan und die kanzerogenen bzw. kanzerogenverdächtigen polyzyklischen Aromate (PAH). Aus messtechnischen Gründen ist es in der Regel - zumindest bei Routinemessungen - nur möglich, die sogenannten Gesamtkohlenwasserstoffe zu ermitteln. Bei Bestrahlung von NOx-haltiger Luft mit Sonnenlicht (kurzwellige UV-A Strahlung) entstehen infolge photochemischer Umsetzung Sauerstoffradikale, die zusammen mit dem Luftsauerstoff Ozon bilden. Kohlenwasserstoffe wirken dabei wie Katalysatoren, d. h. sie beschleunigen diese Prozesse. Da der photochemische Smog, an dem auch partikelförmige Sekundärprodukte beteiligt sind, großräumig auftritt und von allen Emittentengruppen beeinflusst wird, ist der verkehrsbedingte Anteil zwar als bedeutend anzusehen, aber nicht zu quantifizieren.

Ozon

Ozon (O₃) ist ein starkes Oxidationsmittel. Erhöhte Konzentrationen können Menschen, Tiere, Pflanzen und Materialien schädigen. Im Gegensatz zu anderen Luftschadstoffen ist Ozon auch ein wichtiges natürliches Spurengas in der Erdatmosphäre. Ozon schützt in der Stratosphäre in ca. 20 – 30 km Höhe vor schädlicher UV-B-Strahlung.

Recyclinghof Regensburg

Der Recyclinghof Regensburg unterteilt sich in den Flohmarkt, die Problemüll-Sammelstelle und den Wertstoff-Sammelbereich. Im Wertstoff-Sammelbereich werden folgende Wertstoffe und Abfallarten kostenlos angenommen: Altglas, Altpapier, Altfolien, Kartonagen, Metallschrott, Buntmetalle, Altkleider, Verpackungsmaterial, Styropor, Alu, Flaschenkorken, Kühlgeräte, Elektronikschrott, Sperrmüll, Grünabfälle. Gegen Gebühr werden auch selbst angelieferte Kleinmengen an Bauschutt angenommen.

Schwefeldioxid

Schwefeldioxid (SO₂) ist ein farbloses, stechend riechendes, giftiges Gas, das überwiegend beim Verbrennen schwefelhaltiger Energieträger (Kohle, Erdöl) entsteht. Schwefeldioxid wirkt insbesondere in Kombination mit Staub bereits in geringen Konzentrationen auf die Atemwege, reizt die Haut und Schleimhäute und kann in höheren Konzentrationen zu Atembeschwerden und Brustschmerzen, in hohen Konzentrationen sogar zum Tod durch Erstickten führen. Bei Pflanzen verursacht Schwefeldioxid das Absterben von Gewebepartien durch Abbau von Chlorophyll; es schädigt ebenfalls Gewässer (saurer Regen) und Materialien.

Staub

Unter Staub versteht man in der Atmosphäre verteilte feste Teilchen organischer und anorganischer Substanz, die je nach Größe in Grobstäube und Feinstäube unterteilt werden. Grobstäube mit einem Durchmesser von über 10 µm verbleiben nur kurze Zeit in der Atmosphäre und sinken dann als Staubbiederschlag zu Boden. Feinstäube (Partikel PM₁₀) verbleiben als Schwebstaub in der Luft. Partikel < 10 µm sind lungengängig und stellen eine besondere Gefahr für Atemwegserkrankungen dar. Partikel setzen sich je nach Emissionsquelle (natürliche Quellen, industrielle Prozesse, Verbrennung) aus unterschiedlichsten Stoffen zusammen. Umweltschädliche Inhaltsstoffe der Stäube sind giftige Metalle wie Blei, Cadmium, Arsen, Nickel oder polyzyklische aromatische Kohlenwasserstoffe (PAK) sowie Sulfate und Nitrate.

Stickoxide

Unter Stickoxiden (NO_x) werden Oxide des Stickstoffes, vornehmlich Stickstoffmonoxid (NO) und Stickstoffdioxid (NO₂), verstanden. Stickoxide werden als eine der Hauptursachen für die neuartigen Walderkrankungen angesehen. Durch Reaktionen des Stickstoffdioxides mit UV-A-Licht der Sonne entsteht Ozon (photochemischer Smog).

13.1 Ausgewählte Immissions-Konzentrationsmessungen in den Jahren 1984 bis 2008

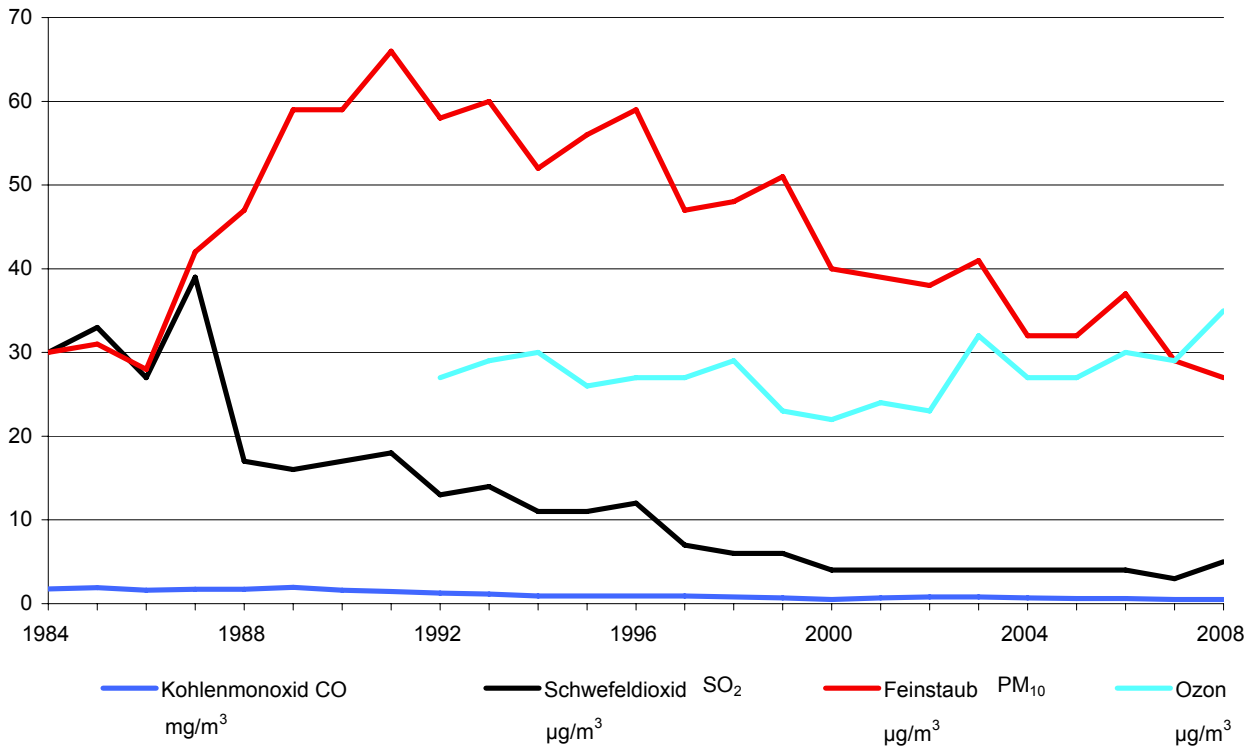

13.2 Feinstaub-Überschreitungen in den Jahren 2004 bis 2008

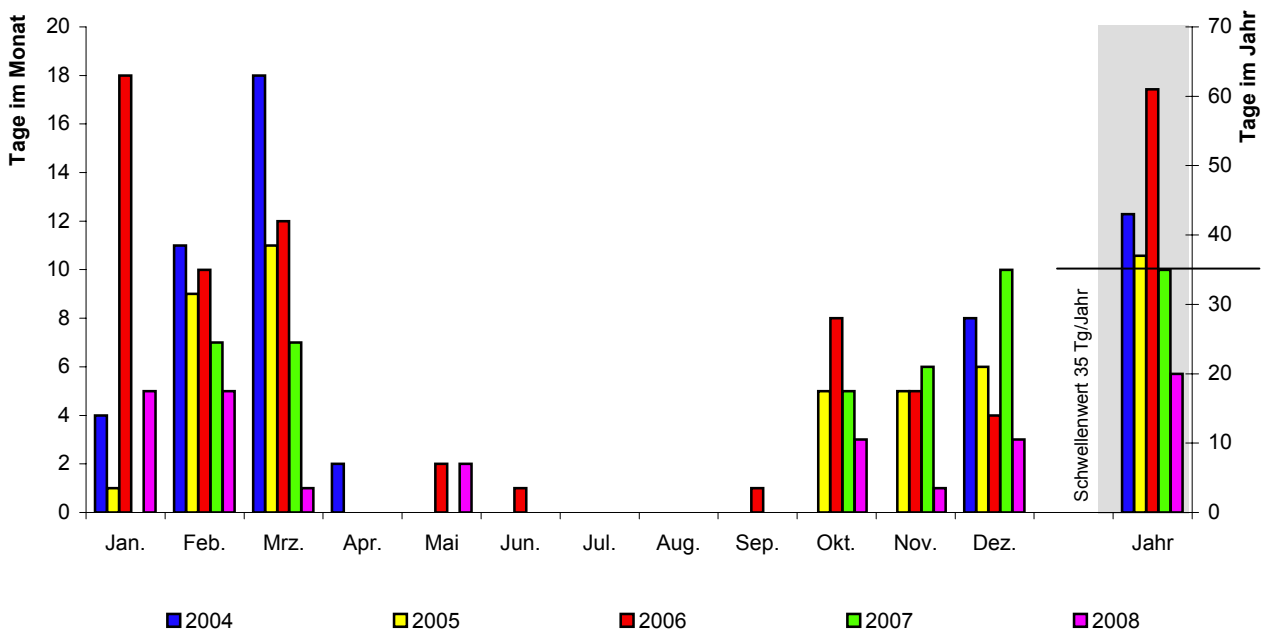

13.3 Entwicklung des Müllaufkommens nach Müllarten

Müllart	Müllaufkommen in t				
	2004	2005	2006	2007	2008
Müllaufkommen insgesamt	78.591	80.512	81.127	80.892	80.415
davon Wertstoffe	31.314	32.034	32.940	33.905	34.278
Restmüll	47.277	48.478	48.187	46.987	46.137
davon Hausmüll	25.829	25.794	26.182	25.899	25.852
Sperrmüll	6.343	6.615	7.130	7.011	7.109
Gewerbemüll	15.105	16.069	14.875	14.077	13.176
je Einwohner ^{1) 2)} (kg)					
Hausmüll	171,9	170,0	182,6	178,0	175,5
Sperrmüll	42,2	43,6	49,7	48,2	48,3
Wertstoffe	208,5	211,1	229,7	233,0	232,8

¹⁾ ohne Gewerbeabfall

²⁾ Gesamtbevölkerung (siehe Seite 52)

Quelle: Amt für Abfallentsorgung, Straßenreinigung und Fuhrpark der Stadt Regensburg

13.4 Erfasste Wertstoffe nach Wertstoffarten

Wertstoff	Wertstoffarten in t				
	2004	2005	2006	2007	2008
Wertstoffaufkommen insgesamt	31.314	32.034	32.940	33.905	34.278
darunter Glas	2.989	3.248	3.074	2.973	3.549
davon Recyclinghof	154	130	108	101	103
Altglascontainer	2.835	3.118	2.966	2.872	3.446
Papier	12.674	13.144	13.328	13.786	14.043
davon Recyclinghof	689	616	635	652	706
Container/Tonne	11.985	12.528	12.693	13.134	13.337
Metall	1.119	1.080	812	715	673
Grüngut	11.627	11.633	13.054	13.374	12.668
davon Recyclinghof	127	130	140	101	118
Sammelstellen	11.500	11.503	12.914	13.273	12.550
DSD ¹⁾ - Wertstoffe	2.615	2.574	2.643	2.862	2.929
davon Recyclinghof	230	124	125	81	73
Sammlung	2.385	2.450	2.518	2.781	2.856

¹⁾ Duales System Deutschland

Quelle: Amt für Abfallentsorgung, Straßenreinigung und Fuhrpark der Stadt Regensburg

13.5 Erfasste Wertstoffe nach Sammelstellen

Sammelstelle	Wertstoffe in t				
	2004	2005	2006	2007	2008
Wertstoffe insgesamt	31.314	32.034	32.940	33.905	34.278
davon Recyclinghof	2.609	2.435	1.849	1.845	2.089
davon Altglas	154	130	108	101	103
Altkleider	19	27	29	23	25
Altmetall	1.119	1.080	812	715	673
Aluminium	10	1	1	1	1
Blister und Mischkunststoffe	30	2	2	2	1
Dosen	78	76	79	58	46
Elektronik-Schrott	271	328	-	172	391
Folien	45	24	26	11	19
Grüngut	127	130	140	101	118
Hohlkörper	17	2	1	1	1
Joghurtbecher	13	1	1	1	1
Kartonagen und Altpapier	689	616	635	652	706
Styropor	14	17	14	5	3
Verbunde	23	1	1	2	1
Altglascontainer	2.835	3.118	2.966	2.872	3.446
Altpapiercontainer	11.985	12.528	12.694	13.134	13.337
Wertstoffsäcke	2.385	2.450	2.516	2.781	2.856
Grüngutsammelstellen	11.500	11.503	12.915	13.273	12.550

Quelle: Amt für Abfallentsorgung, Straßenreinigung und Fuhrpark der Stadt Regensburg

13.6 Angelieferter Problemmüll

Anlieferungen Problemmüll	Mengen- einheit	2004	2005	2006	2007	2008
Allgemeine Quecksilberabfälle (Thermometer)	Stück	113	74	67	109	72
Arzneimittel/Kosmetikartikel	Ltr.	11.797	11.750	11.710	7.333	6.052
Chemikalien fest/Salze	kg	106	5	20	118	185
Chemikalien flüssig	Ltr.	-	-	-	-	-
Farben/Lacke/Holzschutzfarben	m ³	453	447	432	332	299
Feuerlöscher	Stück	-	-	-	-	-
Fotochemikalien	Ltr.	372	379	400	471	482
Hg-Batterien	Stück	-	-	-	-	-
Holz- und Pflanzenschutzmittel	Ltr.	1.111	443	490	3.737	4.105
Kfz-Batterien	Stück	953	731	892	799	466
Kondensatoren	kg	-	-	1	18	36
Kühlschränke	Stück	4.324	4.688	1.008	-	-
Laugen	Ltr.	1.026	943	916	1.070	1.268
Leuchtstoffröhren	Stück	9.132	6.956	-	-	-
Lösungsmittel (-haltige Stoffe)	Ltr.	2.286	1.321	2.164	4.349	6.957
Metallisches Quecksilber/Schalter	kg	10	25	11	1	3
NiCd-Batterien	kg	76	20	5	130	30
Nicht definierbare Substanzen	kg	-	-	-	15	-
Ölfilter	kg	58	58	21	28	59
Säuren	Ltr.	1.033	845	783	1.150	1.392
Schädlingsbekämpfungsmittel	kg	600	296	152	1.129	1.324
Spraydosen	Ltr.	6.693	5.920	7.505	8.513	9.262
Trockenbatterien	kg	4.644	4.095	4.560	5.062	6.204

Quelle: Amt für Abfallentsorgung, Straßenreinigung und Fuhrpark der Stadt Regensburg

13.7 Immissions-Konzentrationsmessungen ¹⁾

Messkomponente ²⁾	2004	2005	2006	2007	2008
Kohlenmonoxid CO					
Langzeitwert (mg/m ³)	0,7	0,6	0,6	0,5	0,5
Kurzzeitwert (mg/m ³)	1,7	1,5	1,5	1,3	1,2
Schwefeldioxid SO₂					
Langzeitwert (µg/m ³)	4	4	4	3	5
Kurzzeitwert (µg/m ³)	10	15	13	9	12
Partikel PM₁₀					
Langzeitwert (µg/m ³)	32	32	37	29	27
Kurzzeitwert (µg/m ³)	88	77	102	67	62
Stickstoffdioxid NO₂					
Langzeitwert (µg/m ³)	48	50	47	42	44
Kurzzeitwert (µg/m ³)	95	105	101	89	88
Stickstoffmonoxid NO					
Langzeitwert (µg/m ³)	41	40	38	36	38
Kurzzeitwert (µg/m ³)	178	162	160	157	157
Ozon O₃					
Langzeitwert (µg/m ³)	27	27	30	29	35
Kurzzeitwert (µg/m ³)	85	88	98	90	112

¹⁾ Messstelle Schwanenplatz; Jahreswerte

²⁾ Langzeitwert = Jahresmittelwert; Kurzzeitwert = 98 %-Wert der Summenhäufigkeit

Quelle: Bayerisches Landesamt für Umwelt

13.8 Immissionsgrenzwerte für Luftverunreinigungen

Messkomponente	Grenzwerte $\mu\text{g}/\text{m}^3$	Zeitbezug	Art des Wertes	Schutzobjekt
Kohlenmonoxid				
22. BImSchV	10.000	8-h-Mittelwert	Grenzwert ¹⁾	menschliche Gesundheit
Schwefeldioxid				
22. BImSchV	350	1-h-Mittelwert 24 Überschreitungen im Kalenderjahr zulässig	Grenzwert ¹⁾	menschliche Gesundheit
	125	24-h-Mittelwert 3 Überschreitungen im Kalenderjahr zulässig	Grenzwert ¹⁾	menschliche Gesundheit
	500	1-h-Mittelwert gemessen an drei aufeinander folgenden Stunden	Alarmschwelle	menschliche Gesundheit
Ozon				
33. BImSchV	180	1-h-Mittelwert	Informationsschwelle	menschliche Gesundheit
	240	1-h-Mittelwert	Alarmschwelle	menschliche Gesundheit
Benzol				
22. BImSchV	5	Jahresmittelwert	Grenzwert ²⁾	menschliche Gesundheit
Toluol				
WHO	260	1-Wochen-Mittelwert	Leitwert	menschliche Gesundheit
Stickstoffdioxid				
22. BImSchV	200	1-h-Mittelwert	Grenzwert ³⁾	menschliche Gesundheit
	200	1-h-Mittelwert 18 Überschreitungen im Kalenderjahr zulässig	Grenzwert ⁴⁾	menschliche Gesundheit
	40	Jahresmittelwert	Grenzwert ⁵⁾	menschliche Gesundheit
	400	1-h-Mittelwert gemessen an bis zu drei aufeinander folgenden Stunden	Alarmschwelle	menschliche Gesundheit
Partikel (PM₁₀)				
22. BImSchV	50	24-h-Mittelwert 35 Überschreitungen im Kalenderjahr zulässig	Grenzwert ¹⁾	menschliche Gesundheit
	40	Jahresmittelwert	Grenzwert ¹⁾	menschliche Gesundheit
Blei				
22. BImSchV	0,5	Jahresmittelwert	Grenzwert ¹⁾	menschliche Gesundheit

¹⁾ ab 01.01.2005

²⁾ ab 01.01.2010 (Toleranzmarge: $4 \mu\text{g}/\text{m}^3$; sie vermindert sich ab 01.01.2007 bis zum 01.01.2010 stufenweise um jährlich $1 \mu\text{g}/\text{m}^3$)

³⁾ bis zum 31.12.2009

⁴⁾ ab 01.01.2010 (Toleranzmarge: $40 \mu\text{g}/\text{m}^3$; sie vermindert sich ab 01.01.2007 bis zum 01.01.2010 stufenweise um jährlich $10 \mu\text{g}/\text{m}^3$)

⁵⁾ ab 01.01.2010 (Toleranzmarge: $8 \mu\text{g}/\text{m}^3$; sie vermindert sich ab 01.01.2007 bis zum 01.01.2010 stufenweise um jährlich $2 \mu\text{g}/\text{m}^3$)

Quelle: Lufthygienischer Jahresbericht 2007 des Bayerischen Landesamts für Umwelt

Öffentliche Sicherheit und Ordnung

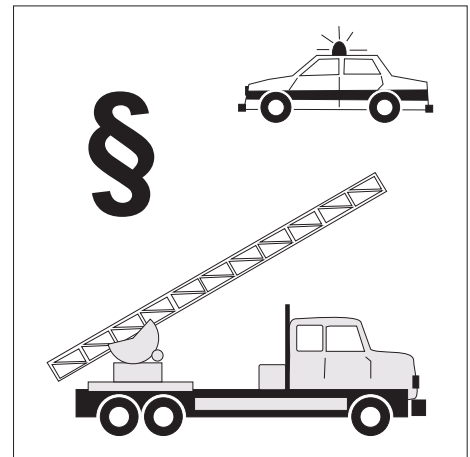

Aufklärungsquote

Die Aufklärungsquote bezeichnet das prozentuale Verhältnis von aufgeklärten zu bekannt gewordenen Straftaten im Berichtszeitraum.

Beteiligte (an Straßenverkehrsunfällen)

Alle Fahrzeugführer, die selbst oder deren Fahrzeuge Schäden erlitten oder hervorgerufen haben, sowie etwaige in den Unfall verwickelte Fußgänger.

Feuerwehren (in Regensburg)

Die Stadt Regensburg verfügt als einzige Stadt der Oberpfalz und Niederbayern über eine Berufsfeuerwehr. Neben dieser gibt es die Freiwillige Feuerwehr Regensburg (7 Löschzüge), die selbständigen freiwilligen Stadtteilfeuerwehren Burgweinting, Graß, Harting, Oberising und die Werkfeuerwehr BMW, die sich bei Bedarf an Einsätzen im Stadtgebiet und Umland beteiligt.

Großbrände

Großbrände liegen vor, wenn mehr als 3 CM-Strahlrohre (Wasserdurchsatz 100 l pro Minute) im Einsatz sind.

Kleinbrände

Kleinbrände sind gegeben, wenn Kleinlöschgeräte (Feuerlöcher, Kübelspritze) oder nur ein CM-Strahlrohr (Wasserdurchsatz 100 l pro Minute) im Einsatz sind.

Krafträder

Krafträder sind einspurige Kraftfahrzeuge mit zwei Rädern, mit oder ohne Beiwagen. Entsprechend der Anordnung der festen Fahrzeugteile (z. B. Fahrzeugtank, Motor) im Kniebereich und der Verwendung von Fußrasten bzw. Bodenblech unterscheidet man zwischen Motorrad und Motorroller.

Lastkraftwagen

sind mehrspurige Kraftfahrzeuge, die nach Bauart und Einrichtung nur zum Transport von Gütern oder Sachen im eigenen Nutzraum, auf eigener Ladefläche oder mit eigener Vorrichtung geeignet und bestimmt sind.

Leichtverletzte (bei Straßenverkehrsunfällen)

Personen, deren Verletzungen keinen stationären Krankenhausaufenthalt erfordern.

Mittelbrände

Mittelbrände liegen vor, wenn 2-3 CM-Strahlrohre (Wasserdurchsatz 100 l pro Minute) im Einsatz sind.

Personenkraftwagen

sind mehrspurige Kraftfahrzeuge, die nach Bauart und Einrichtung zur Beförderung von Personen einschließlich ihres Reisegepäcks geeignet und bestimmt sind und die höchstens neun Sitzplätze einschließlich Fahrersitz enthalten.

Schwerverletzte (bei Straßenverkehrsunfällen)

Personen, die unmittelbar in eine Krankenanstalt zur stationären Behandlung eingeliefert wurden.

Sicherheitswache

Sicherheitswachen sind zu stellen, wenn dies aufgrund besonderer Vorschriften (Versammlungsstätten) notwendig ist und die Sicherheitswache rechtzeitig bei der Feuerwehr angefordert wird. Bei Eintritt von Gefahren (Brand, Panik) kann die Sicherheitswache vor Ort sofort eingreifen.

Straftat

Die Straftat ist eine strafbare, rechtswidrige Handlung, welche vorliegt, wenn jemand rechtswidrig und schuldhaft (sowohl durch Tun als auch durch Unterlassen) eine vom Gesetz mit Strafe bedrohte Tat begeht. Bei den Straftaten wird unterschieden zwischen Verbrechen und Vergehen.

Straßenverkehrsunfälle

Straßenverkehrsunfälle sind Unfälle, bei denen infolge des Fahrverkehrs auf öffentlichen Wegen und Plätzen Personen getötet oder verletzt oder Sachschäden verursacht worden sind. Nicht erfasst werden die nicht polizeilich aufgenommenen Unfälle sowie die Unfälle auf Privatgrundstücken. Die erfassten Straßenverkehrsunfälle werden unterschieden nach Unfällen mit Personenschaden und Unfällen mit Sachschaden. Wird mindestens eine Person getötet oder verletzt, rechnet dieser Unfall unabhängig von einem eventuellen Sachschaden zu den Unfällen mit Personenschaden.

Tatverdächtige

Tatverdächtig ist jeder, der nach dem polizeilichen Ermittlungsergebnis aufgrund zureichender Anhaltspunkte verdächtig ist, eine rechtswidrige Straftat begangen zu haben. Hierzu zählen auch Mittäter, Anstifter und Gehilfen.

Verbrechen

Verbrechen sind rechtswidrige Taten, die im Mindestmaß mit einer Freiheitsstrafe von einem Jahr oder darüber bedroht sind.

Vergehen

Vergehen sind Gesetzesübertretungen, die mit einer Freiheitsstrafe von weniger als einem Jahr oder mit Geldstrafe bedroht sind.

14.1 Strafbare Handlungen im Jahr 2008

Strafbare Handlungen insgesamt: 12.428

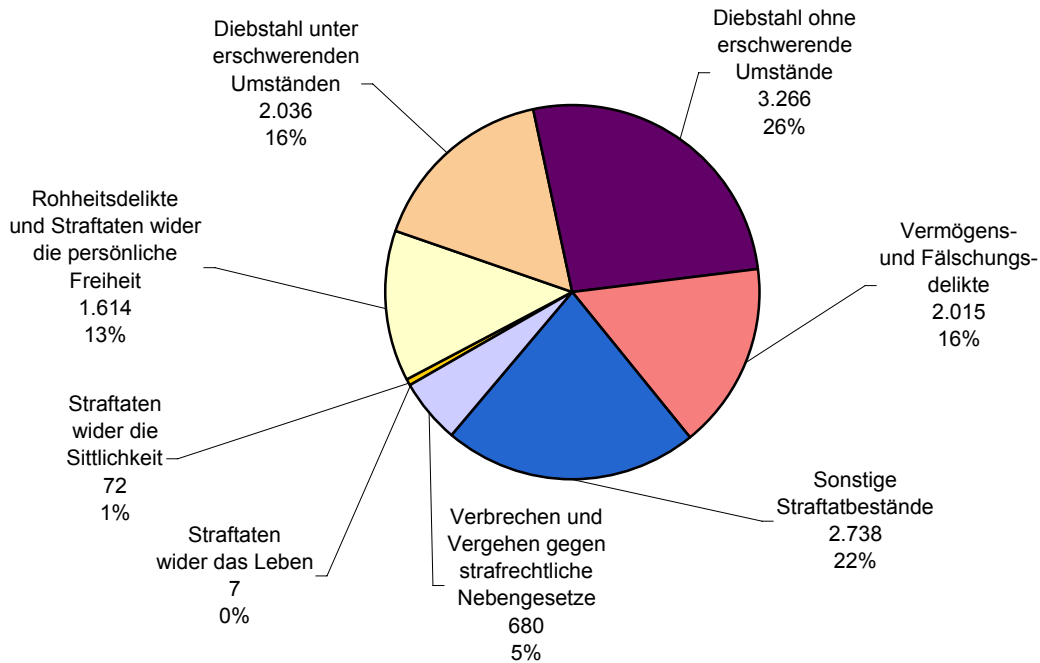

14.2 Brände im Jahresverlauf 2008

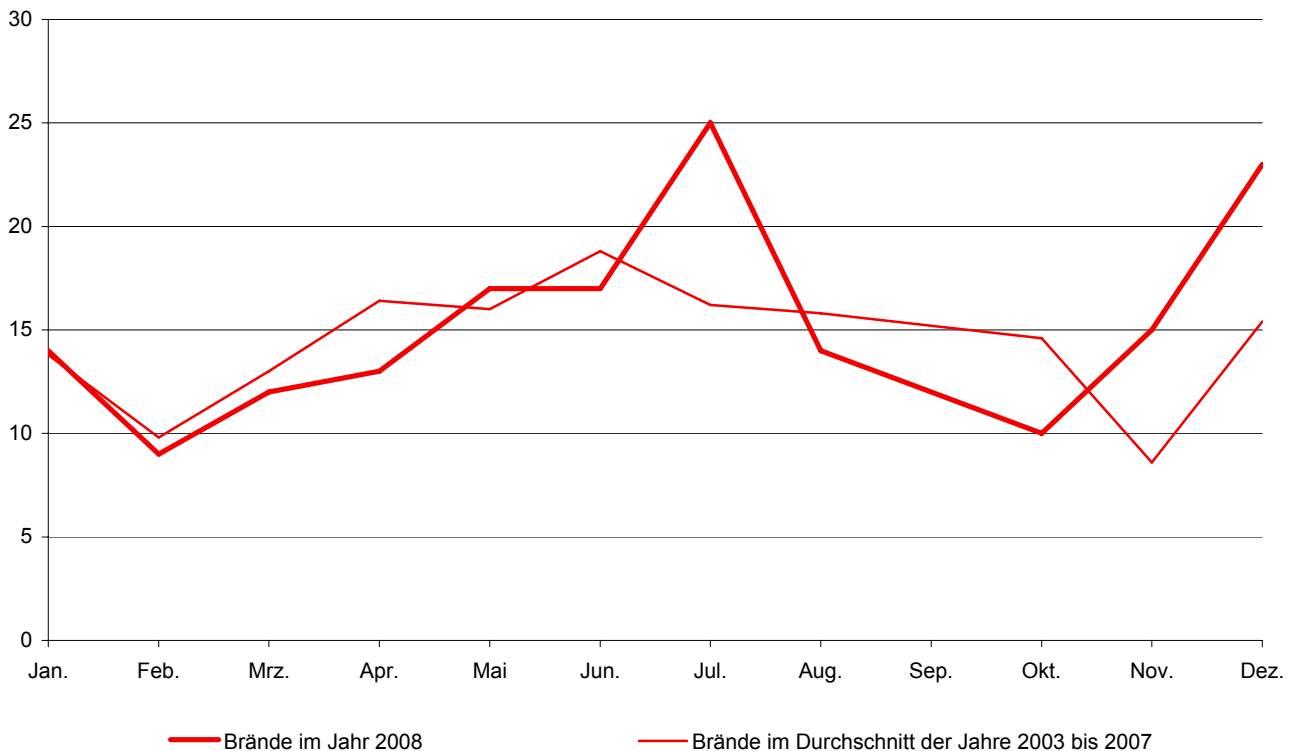

14.3 Verkehrsunfälle in den Jahren 1951 bis 2008

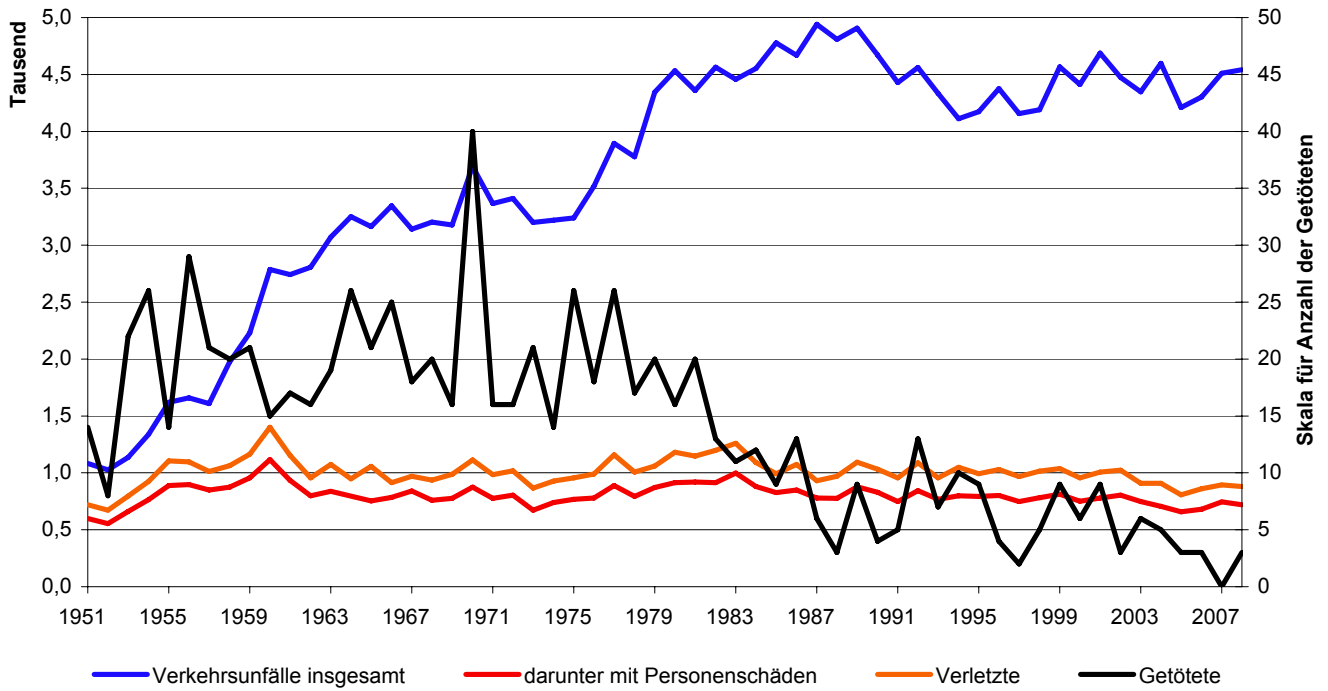

¹⁾ bis 2004 einschließlich, ab dem Jahr 2005 ohne Bundesautobahn-Unfälle

14.4 Verunglückte bei Verkehrsunfällen nach dem Alter im Jahr 2008

Verunglückte insgesamt: 882

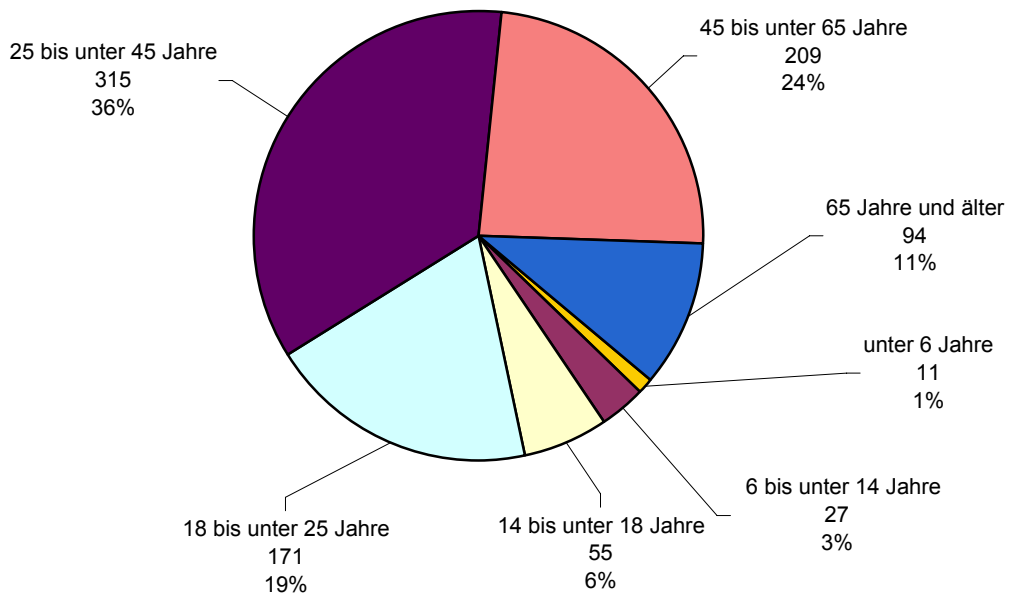

14.5 Ordnungswesen

	2004	2005	2006	2007	2008
ausgestellte Europa-Pässe	5.365	6.502	4.269	5.237	5.914
Kinderausweise/Kinderreisepässe	2.219	2.358	2.432	2.065	1.239
Personalausweise	9.305	9.364	8.877	11.931	13.505
vorläufige Personalausweise	701	836	726	882	973
vorläufige Reisepässe	1.180	861	720	529	262
erteilte Gewerbeerlaubnisse					
Makler	56	60	73	73	77
Reisegewerbekarten	41	37	31	33	23
Gaststätten	179	142	125	139	118
überprüfte Lebensmittel- und Gewerbebetriebe	4.654	3.703	3.800	2.919	1.292
gezogene Proben	622	598	516	531	406
Beanstandungen insgesamt	692	331	473	239	213
dar. Verwarnungen mit Verwarnungsgebühr	134	105	123	139	131
Anzeigen	11	12	6	1	2
davon Ordnungswidrigkeits-Anzeigen	8	5	5	1	2
Strafanzeigen	3	7	1	-	-
ausgestellte Jagdscheine	198	170	172	178	164
erteilte waffenrechtliche Erlaubnisse	325	223	153	186	233
ausgestellte Fischereischeine	335	331	343	323	312
erteilte Sprengstoff-Erlaubnisse	20	48	28	40	51
genehmigte Straßen- oder Haussammlungen	18	26	21	20	.
gerichtlich festgesetzte Räumungstermine	129	115	112	103	115
Übernachtungen im Obdachlosenheim	5.343	3.445	2.880	2.725	2.204
Immissionsschutzrechtliche Genehmigungen	5	7	8	14	12
Anzeigeverfahren ¹⁾	9	8	16	18	11
Anträge nach Baumschutzverordnung ²⁾	384	268	270	309	271
Erlaubnisse nach Baumschutzverordnung ²⁾	355	235	238	275	243
Autowrack-Beseitigungen					
aufgrund Ersatzvornahmen	20	13	15	12	11
behördlicher Aufforderungen	239	167	204	173	220
angemeldete Demonstrationen	77	83	82	74	78

¹⁾ eingeführt durch das Gesetz zur Beschleunigung und Vereinfachung immissionsschutzrechtlicher Genehmigungsverfahren vom 09.10.1996

²⁾ Rückläufigkeit der Zahlen ab dem Jahr 2004 ist bedingt durch die Änderung der BaumschutzVO vom 04.06.2004

Quelle: Bürgerzentrum; Amt für öffentliche Ordnung und Amt für Umwelt-, Natur- und Verbraucherschutz der Stadt Regensburg

14.6 Erteilung von Fahrerlaubnissen ¹⁾

	2004	2005	2006	2007	2008
Erstmalige Erteilung					
Klasse A unbeschränkt	1	2	1	2	1
Klasse A beschränkt	6	15	24	16	12
Klasse A1	51	56	43	34	18
Klasse B	1.003	965	1.078	1.093	1.090
Klasse BE	1	4	4	2	2
Klasse C	-	-	-	-	-
Klasse CE	-	1	1	-	1
Klasse C1	-	2	-	-	-
Klasse C1E	-	2	-	-	-
Klasse D	-	-	-	-	-
Klasse DE	-	-	-	-	-
Klasse D1	-	-	-	-	-
Klasse D1E	-	-	-	-	-
Klasse L	-	.	2	-	2
Klasse M	33	.	36	24	14
Klasse S	.	.	-	1	1
Klasse T	-	1	1	1	2
Neu-Erteilung					
Klasse A unbeschränkt	43	29	29	29	27
Klasse A beschränkt	2	28	2	-	1
Klasse A1	21	51	21	18	11
Klasse B	214	189	78	79	89
Klasse BE	111	109	58	50	52
Klasse C	17	10	1	1	1
Klasse CE	17	10	9	15	7
Klasse C1	46	41	-	-	-
Klasse C1E	46	41	33	25	23
Klasse D	-	-	-	-	-
Klasse DE	-	-	-	1	-
Klasse D1	-	-	-	-	-
Klasse D1E	-	-	-	-	-
Klasse L	-	.	-	-	-
Klasse M	-	.	-	-	-
Klasse S	.	.	-	-	-
Klasse T	18	12	3	1	2
Erteilung von Fahrerlaubnissen zur Fahrgastbeförderung insgesamt ²⁾	254	252	240	130	161
davon Taxi	94	90	84	42	51
Mietwagen	112	119	105	62	78
Krankenwagen	25	27	25	7	11
sonstige	23	16	26	19	21

¹⁾ Erläuterungen zu den (neuen) Führerscheinklassen siehe Tabelle 14.7

²⁾ einschließlich Verlängerungen

Quelle: Amt für öffentliche Ordnung und Straßenverkehr der Stadt Regensburg

14.7 Erweiterungen und Umschreibungen von Fahrerlaubnissen

	2004	2005	2006	2007	2008
Fahrerlaubnis-Erweiterungen insgesamt	803	918	518	454	485
Klasse A unbeschränkt	109	87	82	109	86
beschränkt	66	108	71	59	73
Klasse A1	1	-	1	-	1
Klasse B	118	97	112	91	82
Klasse BE	37	32	27	13	24
Klasse C ¹⁾	117	155	17	24	20
Klasse CE ¹⁾	114	150	171	119	171
Klasse C1	31	33	1	4	2
Klasse C1E	26	25	5	6	6
Klasse D	40	28	3	4	2
Klasse DE	36	27	27	24	13
Klasse D1	39	26	-	-	-
Klasse D1E	34	24	-	-	-
Klasse L	-	-	-	-	-
Klasse M	-	-	-	-	-
Klasse T	35	34	1	1	5
Klasse S	.	92	-	-	-
Umschreibungen/Umtausch von Fahrerlaubnissen insgesamt	2.150	2.363	1.570	1.594	1.327
davon ausländ. Führerscheine nach Anlage 11 FeV	111	92	60	34	21
ausländ. Führerscheine (Drittstaaten)	120	205	55	55	39
ausländ. EU-Führerscheine (Umtausch)	24	19	19	29	33
dt. Altführerscheine in EU-Führerscheine (Umtausch)	1.895	1.828	1.400	1.432	1.203
dt. Dienstfahrerlaubnisse (Umtausch)	.	219	36	44	31

¹⁾ einschließlich Erweiterungen nach Ablauf der Geltungsdauer (verspätet beantragte Verlängerungen)

- Klasse A: Krafträder mit oder ohne Beiwagen
Klasse A1: Leichtkrafträder (unter 125 ccm; nicht mehr als 11 kW)
Klasse B: Fahrzeuge bis 3,5 t zulässiges Gesamtgewicht
Klasse BE: Anhängerführerschein zu Klasse B
Klasse C: Fahrzeuge von mehr als 3,5 t zulässiges Gesamtgewicht (LKW)
Klasse CE: Anhängerführerschein zu Klasse C
Klasse C1: Fahrzeuge von mehr als 3,5 t und weniger als 7,5 t zulässiges Gesamtgewicht (LKW)
Klasse C1E: Anhängerführerschein zu Klasse C1
Klasse D: Kraftfahrzeuge zur Personenbeförderung mit mehr als 8 Sitzplätzen (ohne dem Fahrer)
Klasse DE: Anhängerführerschein zu Klasse D
Klasse D1: Kraftfahrzeuge zur Personenbeförderung mit mehr als 8 und weniger als 16 Sitzplätzen (ohne dem Fahrer)
Klasse D1E: Anhängerführerschein zu Klasse D1
Klasse L: land- u. forstwirtschaftliche Zugmaschinen (Traktoren) mit einer Höchstgeschwindigkeit von nicht mehr als 32 km/h
Klasse M: zweirädrige Kleinkrafträder; Fahrräder mit Hilfsmotor; Roller bis 50 ccm
Klasse S: seit 01.01.2005; dreirädrige Kleinkrafträder und vierrädrige Leichtkrafträder (Quad's) mit einer Höchstgeschwindigkeit von nicht mehr als 45 km/h und einem Hubraum von nicht mehr als 50 ccm
Klasse T: land- u. forstwirtschaftliche Zugmaschinen (Traktoren) mit einer Höchstgeschwindigkeit von nicht mehr als 60 km/h

Quelle: Amt für öffentliche Ordnung und Straßenverkehr der Stadt Regensburg

14.8 Erfasste strafbare Handlungen

	2004	2005	2006	2007	2008
Straftaten insgesamt	15.382	12.174	13.105	13.070	12.428
darunter aufgeklärte Fälle	9.639	7.635	7.954	7.704	7.361
in %	62,7	62,7	60,7	58,9	59,2
davon					
Straftaten wider das Leben	4	3	7	3	7
darunter Mord	-	-	1	1	-
Anteil an allen Fällen in %	0,0	0,0	0,1	0,0	0,1
Aufklärungen in %	100,0	100,0	85,7	100,0	85,7
Straftaten wider die Sittlichkeit	106	46	109	67	72
Anteil an allen Fällen in %	0,7	0,4	0,8	0,5	0,6
Aufklärungen in %	72,6	80,4	80,7	80,6	63,9
Rohheitsdelikte u. Straftaten wider die pers. Freiheit	1.783	1.448	1.685	1.723	1.614
Anteil an allen Fällen in %	11,6	11,9	12,9	13,2	13,0
Aufklärungen in %	87,8	86,0	87,4	87,6	86,3
Diebstahl unter erschwerenden Umständen	2.361	1.887	2.095	2.150	2.036
Anteil an allen Fällen in %	15,3	15,5	16,0	16,4	16,4
Aufklärungen in %	16,3	23,1	20,9	19,6	23,4
Diebstahl ohne erschwerende Umstände	4.281	3.653	3.724	3.488	3.266
darunter Ladendiebstähle	1.825	1.662	1.431	1.182	1.304
Diebstähle aus Kraftfahrzeugen	664	478	474	537	411
Anteil an allen Fällen in %	27,8	30,0	28,4	26,7	26,3
Aufklärungen in %	56,0	56,3	52,4	48,9	52,3
Vermögens- und Fälschungsdelikte	2.919	2.112	2.252	2.051	2.015
Anteil an allen Fällen in %	19,0	17,3	17,2	15,7	16,2
Aufklärungen in %	89,5	89,8	87,0	84,0	85,3
Sonstige Straftatbestände	2.927	2.406	2.637	2.827	2.738
Anteil an allen Fällen in %	19,0	19,8	20,1	21,6	22,0
Aufklärungen in %	55,6	56,2	55,9	55,1	49,7
Verbrechen u. Vergehen gegen strafrechtl. Nebengesetze	1.001	619	596	761	680
darunter Rauschgiftdelikte	548	418	399	538	492
Anteil an allen Fällen in %	6,5	5,1	4,5	5,8	5,5
Aufklärungen in %	97,2	98,1	95,1	95,9	96,0

Quelle: Polizeidirektion Regensburg

14.9 Tatverdächtige ¹⁾ nach erfassten strafbaren Handlungen

	2004	2005	2006	2007	2008
Tatverdächtige insgesamt	6.656	5.465	5.560	5.433	5.196
darunter unter 14 Jahren	256	185	200	203	200
von 14 bis unter 21 Jahren	1.497	1.232	1.253	1.284	1.157
Ausländer in %	22,9	20,0	18,3	18,0	17,7
Straftaten wider das Leben	6	3	12	3	6
darunter unter 14 Jahren	-	-	-	-	-
von 14 bis unter 21 Jahren	-	-	6	-	-
Ausländer in %	50,0	33,3	8,3	-	-
Straftaten wider die Sittlichkeit	74	36	76	55	44
darunter unter 14 Jahren	1	1	4	7	1
von 14 bis unter 21 Jahren	19	4	11	11	2
Ausländer in %	20,3	2,8	22,4	20,0	25,0
Rohheitsdelikte u. Straftaten wider die pers. Freiheit	1.375	1.179	1.354	1.360	1.267
darunter unter 14 Jahren	45	32	28	36	13
von 14 bis unter 21 Jahren	331	294	305	340	280
Ausländer in %	24,2	22,1	21,8	20,1	20,7
Diebstahl unter erschwerenden Umständen	252	246	257	257	261
darunter unter 14 Jahren	10	10	12	10	6
von 14 bis unter 21 Jahren	92	98	105	93	74
Ausländer in %	34,1	28,5	21,4	24,1	26,4
Diebstahl ohne erschwerende Umstände	1.977	1.761	1.583	1.417	1.426
darunter unter 14 Jahren	171	120	131	147	153
von 14 bis unter 21 Jahren	512	431	447	396	374
Ausländer in %	22,4	21,4	20,5	20,4	17,0
Vermögens- und Fälschungsdelikte	1.915	1.457	1.537	1.383	1.305
darunter unter 14 Jahren	12	8	11	12	5
von 14 bis unter 21 Jahren	401	322	317	317	255
Ausländer in %	16,8	16,0	14,0	13,9	15,2
Sonstige Straftatbestände	1.457	1.220	1.293	1.398	1.228
darunter unter 14 Jahren	39	31	49	31	37
von 14 bis unter 21 Jahren	350	251	294	361	286
Ausländer in %	17,6	17,0	15,9	13,7	14,3
Verbrechen u. Vergehen gegen strafrechtl. Nebengesetze	921	590	542	689	633
darunter unter 14 Jahren	2	2	2	2	3
von 14 bis unter 21 Jahren	255	196	144	159	151
Ausländer in %	37,2	26,4	20,7	23,1	22,0

¹⁾ Personen, die mehrerer Straftaten verdächtig werden, sind in der Insgesamt-Zeile nur einmal, bei darunterstehenden Zeilen entsprechend oft gezählt

Quelle: Polizeidirektion Regensburg

14.10 Brandschutzwesen

	2004	2005	2006	2007	2008
Alarme insgesamt	1.925	1.724	2.047	1.781	2.159
davon Brände, Brandgefahren ¹⁾	155	185	158	165	181
Unfälle, Unfallgefahren	1.175	968	1.274	1.110	1.161
Fehlalarmierungen	531	517	547	452	552
Böswillige Alarmierungen	28	32	32	31	31
Sicherheitswachen	36	22	36	23	234
Brände insgesamt	155	185	158	165	181
davon nach Monaten					
Januar	12	17	14	12	14
Februar	12	10	6	11	9
März	12	20	10	3	12
April	12	16	16	13	13
Mai	7	20	20	16	17
Juni	25	22	19	17	17
Juli	21	10	21	15	25
August	9	9	5	18	14
September	9	20	8	21	12
Oktober	11	19	19	13	10
November	4	6	12	10	15
Dezember	21	16	8	16	23
davon nach dem Ausmaß					
Großbrände	3	6	4	6	5
Mittelbrände	7	13	8	12	9
Kleinbrände	145	166	146	147	167
davon nach der Art					
Wohngebäude	67	63	59	67	53
Fabriken, Werkstätten	3	12	9	11	16
Kraftfahrzeuge	33	32	27	21	36
Wald, Rasen	22	21	21	20	32
Sonstige	30	57	42	46	44

¹⁾ mit und ohne Personenrettung und sonstigem Ereignis

Quelle: Amt für Brand- und Zivilschutz der Stadt Regensburg

14.11 Straßenverkehrsunfälle nach Schäden und Verkehrsteilnehmern ¹⁾

	2004	2005	2006	2007	2008
Straßenverkehrsunfälle insgesamt	4.597	4.211	4.303	4.510	4.541
darunter mit Personenschäden	707	658	680	746	720
verunglückte Personen	914	813	863	895	882
davon leichtverletzte Personen	811	749	765	792	795
schwerverletzte Personen	98	61	95	103	84
getötete Personen	5	3	3	-	3
beteiligte Verkehrsarten insgesamt	3.847	3.513	3.564	3.927	3.819
davon Kraftfahrzeuge	3.153	2.801	2.800	3.101	2.996
davon Personenkraftwagen	2.766	2.447	2.449	2.712	2.574
Lastkraftwagen	212	179	188	182	201
Omnibusse	48	41	38	53	54
landw. Zugmaschinen	1	1	1	2	2
Krafträder, Motorroller	61	74	55	71	70
Mopeds u. Fahrräder m. Hilfsmotor	65	59	69	81	95
Fahrräder	250	267	304	291	295
Fußgänger	101	84	101	132	111
Sonstige	343	361	359	403	417

¹⁾ bis 2004 einschließlich, ab dem Jahr 2005 ohne Bundesautobahn-Unfälle

Quelle: Polizeidirektion Regensburg

14.12 Verunglückte nach Art der Verkehrsbeteiligung ¹⁾

	Personenschäden insgesamt					davon Getötete				
	2004	2005	2006	2007	2008	2004	2005	2006	2007	2008
verunglückte Personen insgesamt	914	813	863	895	882	5	3	3	-	3
davon										
in Personenkraftwagen	478	383	388	380	370	-	-	1	-	2
in Lastkraftwagen	16	11	11	12	6	1	-	-	-	-
in Kraftomnibussen	32	22	10	22	30	-	-	-	-	-
auf landw. Zugmaschinen	-	1	-	-	-	-	-	-	-	-
auf Krafrädern und Motorrollern	51	66	47	56	55	1	1	-	-	-
auf Mopeds u. Fahrrädern m. Hilfsmotor	49	43	59	70	75	-	-	-	-	-
auf Fahrrädern	204	221	265	256	249	-	2	1	-	-
Fußgänger	82	65	78	97	90	3	-	1	-	1
Sonstige	2	1	5	2	7	-	-	-	-	-
davon im Alter von										
unter 6 Jahren	7	7	6	13	11	-	-	-	-	1
6 bis unter 14 Jahren	53	34	39	25	27	-	-	-	-	-
14 bis unter 18 Jahren	49	60	46	53	55	-	1	-	-	-
18 bis unter 25 Jahren	200	150	163	189	171	1	-	-	-	-
25 bis unter 45 Jahren	338	292	327	301	315	1	1	2	-	2
45 bis unter 65 Jahren	180	200	198	217	209	2	-	-	-	-
65 Jahren und älter	87	70	84	97	94	1	1	1	-	-

¹⁾ bis 2004 einschließlich, ab dem Jahr 2005 ohne Bundesautobahn-Unfälle

Verletzte					davon									
					Schwerverletzte					Leichtverletzte				
2004	2005	2006	2007	2008	2004	2005	2006	2007	2008	2004	2005	2006	2007	2008
909	810	860	895	879	.	61	95	103	84	.	749	765	792	795
478	383	387	380	368	.	7	21	26	10	.	376	366	354	358
15	11	11	12	6	.	1	1	2	-	.	10	10	10	6
32	22	10	22	30	.	1	-	3	5	.	21	10	19	25
-	1	-	-	-	.	-	-	-	-	.	1	-	-	-
50	65	47	56	55	.	7	8	9	10	.	58	39	47	45
49	43	59	70	75	.	3	6	5	7	.	40	53	65	68
204	219	264	256	249	.	28	42	43	33	.	191	222	213	216
79	65	77	97	89	.	14	16	14	18	.	51	61	83	71
2	1	5	2	7	.	-	1	1	1	.	1	4	1	6
7	7	6	13	10	.	1	-	-	-	.	6	6	13	10
53	34	39	25	27	.	3	3	1	2	.	31	36	24	25
49	59	46	53	55	.	3	6	2	3	.	56	40	51	52
199	150	163	189	171	.	6	20	17	14	.	144	143	172	157
337	291	325	301	313	.	23	26	38	22	.	268	299	263	291
178	200	198	217	209	.	14	21	29	22	.	186	177	188	187
86	69	83	97	94	.	11	19	16	21	.	58	64	81	73

Quelle: Polizeidirektion Regensburg

14.13 Städtischer Verkehrsüberwachungsdienst

	2004	2005	2006	2007	2008
Bewirtschafteter Parkraum					
Bewohnerparkplätze insgesamt	2.030	2.030	2.030	2.030	2.011
davon innerhalb von Wohnverkehrsstraßen	509	509	509	509	541
außerhalb von Wohnverkehrsstraßen	1.521	1.521	1.521	1.521	1.470
Überwachte Kurzzeitparkplätze insgesamt	1.646	1.572	1.510	1.473	1.491
davon mit Parkuhren	82	43	43	38	27
mit Parkscheinautomaten	1.564	1.529	1.467	1.435	1.464
Verkehrsüberwachung					
- ruhender Verkehr					
Verwarnungen insgesamt	110.051	92.020	83.247	84.928	73.723
davon 5 €	39.312	32.474	30.865	29.176	24.108
10 €	14.418	11.752	10.491	11.210	9.164
15 €	42.899	35.987	32.476	34.555	31.332
20 €	2.635	2.195	1.900	2.111	1.723
mehr als 20 €	10.787	9.612	7.515	7.876	7.396
- fließender Verkehr					
Verwarnungen insgesamt	43.582	57.363	58.053	65.232	71.108
davon 15 €	27.730	37.022	37.136	41.525	45.963
20 €	477	774	883	907	1.137
25 €	11.378	14.437	14.700	16.672	17.680
30 €	149	243	263	272	439
35 €	3.848	4.887	5.071	5.856	5.889
Anzeigen	1.504	2.255	2.533	2.783	2.882
Fahrverbote	158	177	219	305	253

Quelle: Rechtsamt der Stadt Regensburg

14.14 Bestattungen

	2004	2005	2006	2007	2008
Bestattungen insgesamt	3.474	2.756	4.040	3.646	4.072
davon Feuerbestattungen	2.673	2.014	3.252	3.022	3.420
davon ortsansässige Personen	634	422	661	666	681
ortsfremde Personen	2.039	1.592	2.591	2.356	2.739
Erdbestattungen	801	742	788	624	652

Quelle: Standesamt der Stadt Regensburg

14.15 Beerdigungen auf Friedhöfen

	2004	2005	2006	2007	2008
Beerdigungen insgesamt	801	742	788	624	652
davon Städtische Friedhöfe	277	266	291	201	226
Dreifaltigkeitsberg Am Dreifaltigkeitsberg 20 - 22	129	131	142	108	100
Keilberg Zur Hohen Linie 31	13	12	13	6	6
Reinhausen Sonnenstr. 6	67	65	70	47	66
Sallern Sallerergasse 2	14	19	14	7	17
Schwabelweis Schwabelweiser Friedhofstr. 1	19	18	18	14	8
Winzer Winzersteig 3	6	3	3	-	1
Oberisling Zehentstr. 10	8	4	8	2	5
Harting Heckstegstr. 2	4	2	6	3	5
Burgweinting Obertraublinger Str. 20	17	12	17	14	18
Katholische Friedhöfe	429	374	411	336	340
Obere Stadt Bischof-Konrad-Str. 11	215	189	215	159	168
Untere Stadt Alfons-Auer-Str. 1	201	170	187	168	168
Dechbetten Neyweg 2	10	15	9	9	4
Ziegetsdorf Wolframstr. 3	3	-	-	-	-
Evangelischer Zentralfriedhof Friedenstr. 12	94	100	86	86	85
Klosterfriedhof Kreuzgasse	1	2	-	1	1
Israelischer Friedhof Schillerstr. 29	-	-	-	-	-

Quelle: Standesamt der Stadt Regensburg

15

Kommunalfinzenzen und Verwaltung

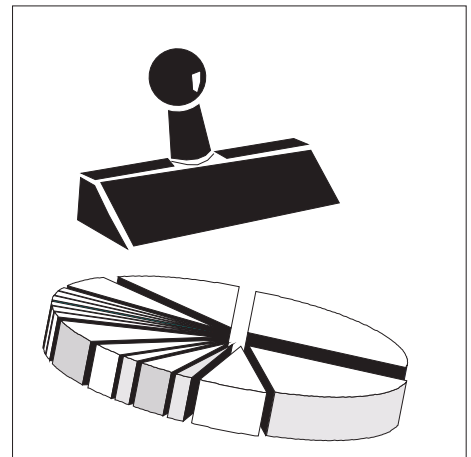

Einkommensteuer Gemeindeanteil

Der Gemeindeanteil an der Einkommensteuer ist eine im Grundgesetz verankerte Beteiligung der Gemeinden an einer Gemeinschaftssteuer von Bund und Ländern. Sie beträgt nach dem Gemeindefinanzreformgesetz 15 % des im Land erzielten Aufkommens bei der Lohn- und veranlagten Einkommensteuer und 12 % bei der Zinsabschlagsteuer.

Gewerbsteuer

Nach Art. 106 Abs. 6 Satz 1 GG ist den Gemeinden das Aufkommen aus der Gewerbesteuer garantiert, wobei Bund und Länder nach dem Gemeindefinanzreformgesetz durch eine Umlage (Gewerbsteuerumlage) seit 1970 beteiligt sind. Die Gewerbesteuer ist aus der Sicht der kommunalen Selbstverwaltung immer noch die bedeutendste Gemeindesteuer. Der Gewerbesteuerpflicht unterliegen grundsätzlich alle Gewerbebetriebe. Besteuerungsgrundlage ist der vom Finanzamt durch Ermittlung des zu versteuernden Gewerbeertrages festgesetzte Gewerbesteuermessbetrag. Dieser wird mit dem in der Haushaltssatzung festgelegten Hebesatz der Gemeinde vervielfältigt. Dies ergibt die Steuerschuld, die dem Steuerpflichtigen im Gewerbesteuerbescheid bekanntgegeben wird.

Gewerbsteuerumlage

Nach § 6 des Gemeindefinanzreformgesetzes haben die Gemeinden aus ihrem Gewerbesteueraufkommen sowohl an das Land als auch an den Bund eine Gewerbesteuerumlage abzuführen. Dabei wird die Umlage in der Art ermittelt, dass das Gewerbesteueraufkommen durch den von der Gemeinde festgesetzten Hebesatz geteilt und mit einem Vervielfältiger multipliziert wird. Dieser Multiplikator betrug im Jahr 2008 65 Prozentpunkte. Dabei entfielen 12 Prozentpunkte an den Bund und 53 Prozentpunkte an das Land. Von letzteren werden dabei 29 Prozentpunkte an den "Solidarpakt" und weitere 6 Prozentpunkte auf den Fonds "Deutsche Einheit" abgeführt.

Grundsteuer

Nach Art. 106 Abs. 6 Satz 1 GG ist die Grundsteuer eine Gemeindesteuer, d. h. das Aufkommen aus dieser Steuer ist den Gemeinden garantiert. Die Grundsteuer wird von der Gemeinde für den in ihrem Gebiet gelegenen Grundbesitz erhoben. Grundsteuer A für land- und forstwirtschaftliche Betriebe - Grundsteuer B für sonstige Grundstücke. Besteuerungsgrundlage ist der Einheitswert des Grundstücks, anhand dessen der Steuermessbetrag durch das Finanzamt festgesetzt wird. Dieser wird mit dem in der Haushaltssatzung festgelegten Hebesatz der Gemeinde vervielfältigt.

Hebesatz

Die Hebesätze sowohl für die Grundsteuer A und B als auch für die Gewerbesteuer, liegen im Ermessen der Gemeinde und werden durch Gemeindefestsetzung festgesetzt. Dabei kann die Höhe der Hebesätze sowohl zwischen den (Real-)Steuerarten als auch zwischen den Gemeinden differieren.

Durch Multiplikation des sogenannten Hebesatzes mit dem ermittelten Steuermessbetrag werden die Realsteuern berechnet und von den Gemeinden erhoben.

Realsteueraufbringungskraft

Die Realsteueraufbringungskraft stellt ein nach Ausblendung der unterschiedlichen Hebesätze und Einrechnung eines landesdurchschnittlichen Hebesatzes errechnetes fiktives Istaufkommen der Realsteuereinnahmen dar. Die Berechnung folgt nach der Formel: Grundbetrag x Durchschnittshebesatz/100.

Steuereinnahmekraft

Die Steuereinnahmekraft ergibt sich aus der Realsteueraufbringungskraft abzüglich der Gewerbesteuerumlage zuzüglich des Gemeindeanteils an der Einkommensteuer.

Umsatzsteueranteil

Durch den Art. 106 Absatz 5a GG ist den Gemeinden seit 1998 ein Anteil an der Umsatzsteuer festgeschrieben. Die Beteiligung der Gemeinden an der Umsatzsteuer sollte die entgangenen Einnahmen der Gemeinden, die durch die im Unternehmenssteuerreformgesetz festgelegte Abschaffung der Gewerkekapitalsteuer begründet sind, ausgleichen. Die Höhe des Anteils bestimmt sich nach Art. 1 Abs. 1 Satz 1 des Gesetzes über den Finanzausgleich zwischen Bund und Ländern und beträgt derzeit 2,2 % des Umsatzsteueraufkommens, das nach Abzug des zusätzlichen Bundeszuschusses zur Senkung des Beitragssatzes in der gesetzlichen Rentenversicherung verbleibt. Der gemeindliche Steueranteil soll durch einen endgültig 2009 feststehenden Verteilungsschlüssel ermittelt werden, der für die Gemeinde Anreize schaffen soll, Gewerbebetriebe anzusiedeln. Bis dahin gilt ein Übergangs-Verteilungsschlüssel, der auf den Gewerbesteuereinnahmen der Jahre 1990 bis 1997 und der durchschnittlichen Anzahl der im Gemeindegebiet sozialversicherungspflichtig Beschäftigten der Jahre 1990 bis 1998 sowie der Gewerkekapitalsteuer 1995 basiert.

Vermögenshaushalt

Der Vermögenshaushalt ist ein Investitionshaushalt, der alle Einnahmen und Ausgaben enthält, welche das Vermögen oder die Schulden der Stadt verändern. Hierunter fallen zum Beispiel Ausgaben für den Straßenbau oder Einnahmen aus dem Verkauf von städtischen Grundstücken bzw. aus der Aufnahme von neuen Krediten.

Verwaltungshaushalt

Der Verwaltungshaushalt ist ein laufender Verbrauchshaushalt mit Personal- und Sachausgaben und den zur Deckung dieser Ausgaben benötigten Einnahmen. Darunter fallen zum Beispiel Steuern, Miet- oder Gebühreneinnahmen und auf der Ausgabeseite die Personalausgaben, Ausgaben für Gebäude- und Straßenunterhalt, für die Sozial- und Jugendhilfe, die Gewerbesteuerumlage, Bezirksumlage und Solidarumlage und die Ausgaben für Strom, Gas, Wasser und Bürobedarf.

15.1 Einnahmen im Verwaltungshaushalt im Jahr 2008

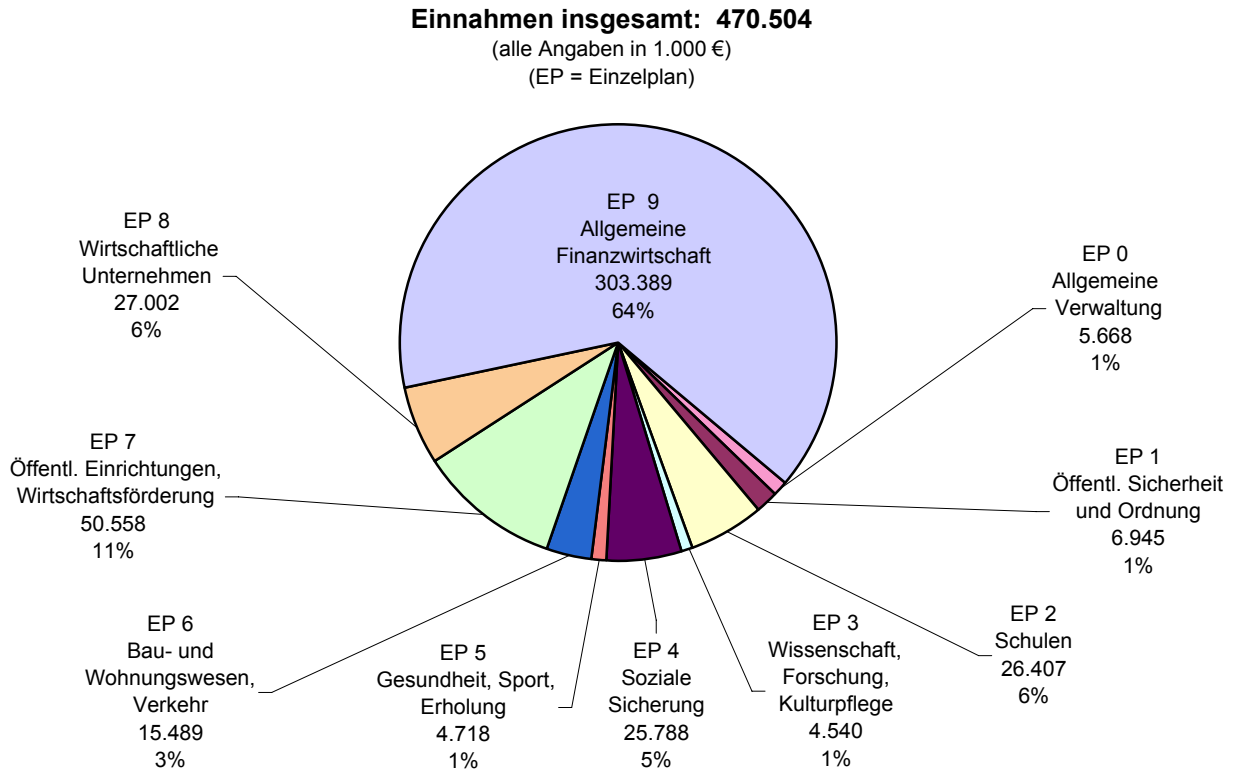

15.2 Ausgaben im Verwaltungshaushalt im Jahr 2008

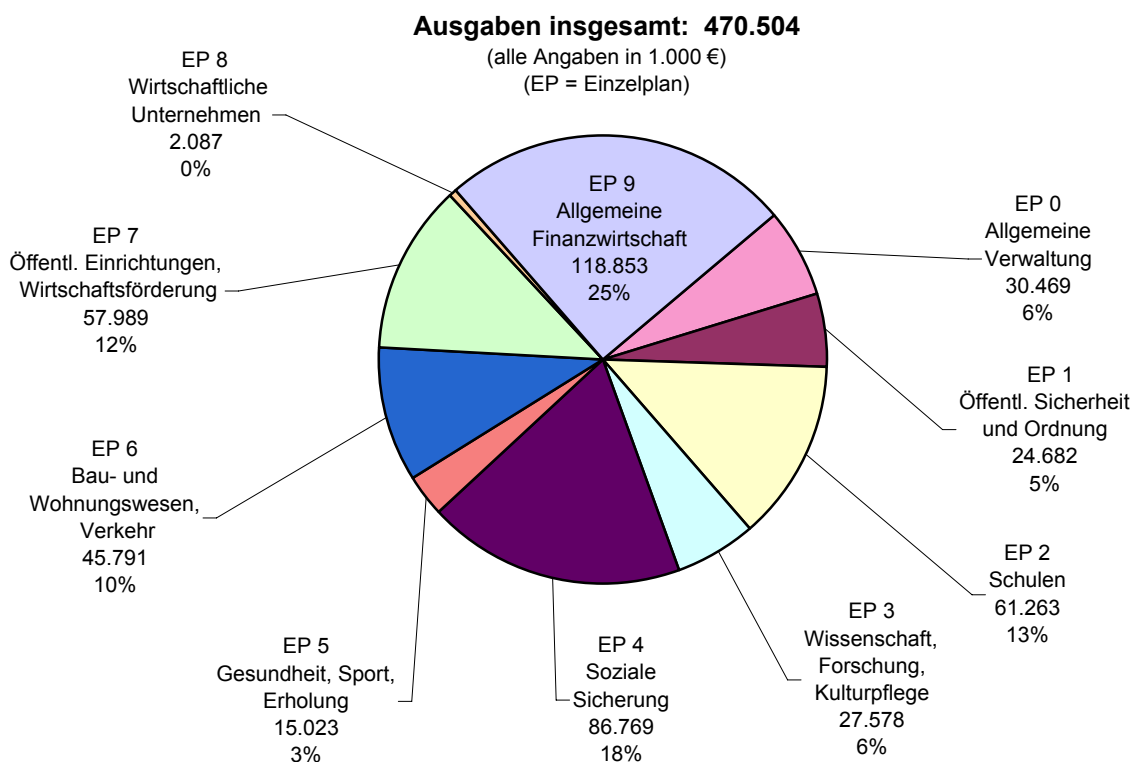

15.3 Einnahmen im Vermögenshaushalt im Jahr 2008

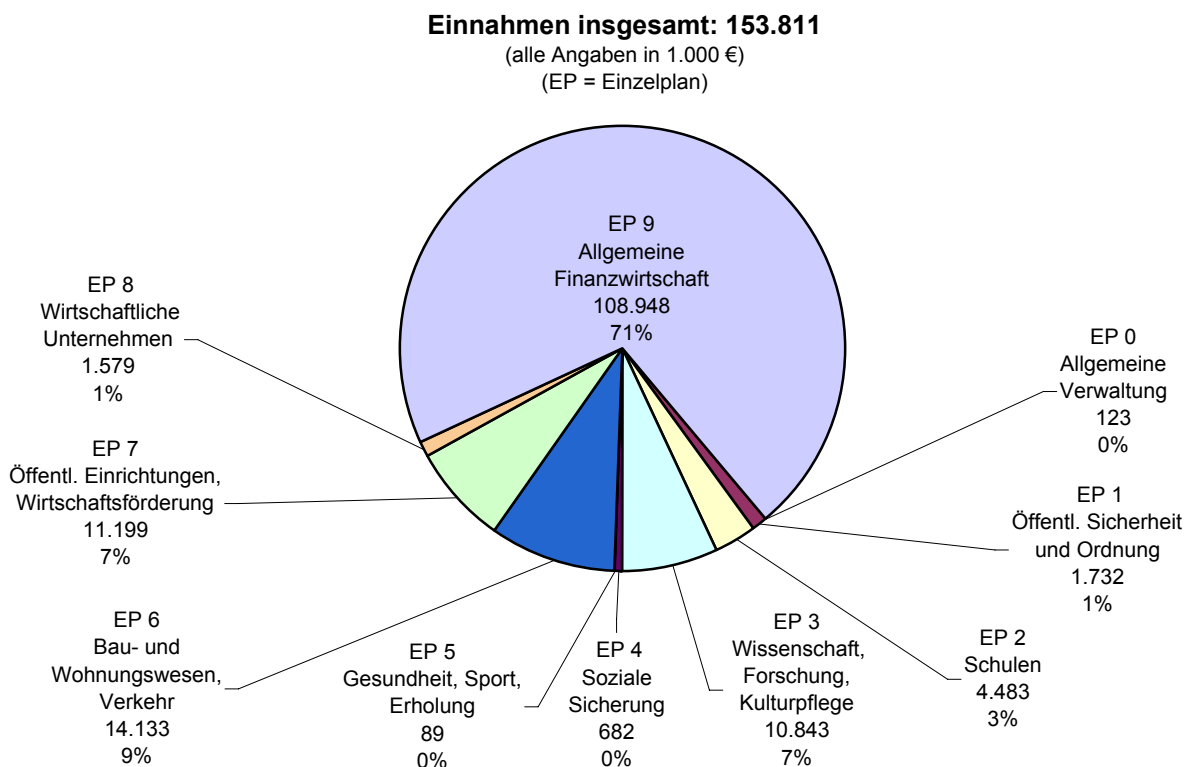

15.4 Ausgaben im Vermögenshaushalt im Jahr 2008

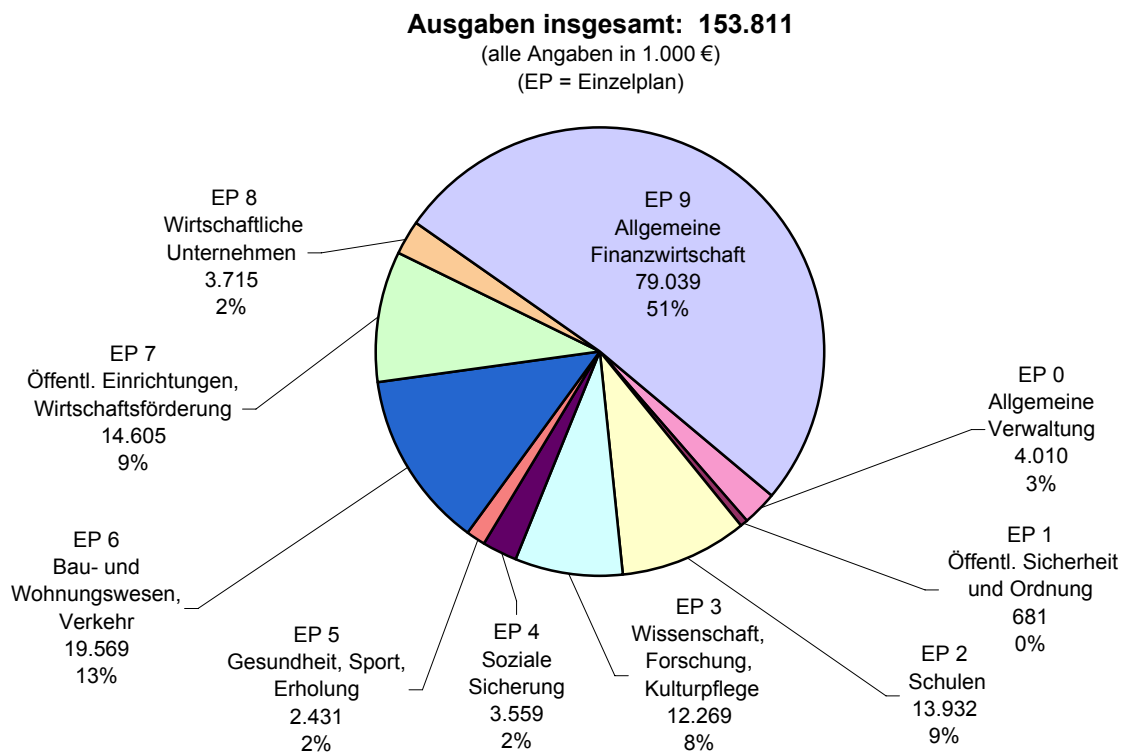

15.5 Einnahmen und Ausgaben des Gesamthaushalts nach Arten und Rechnung

	Beträge in 1.000 €				
	2004	2005	2006	2007	2008
Einnahmen insgesamt	455.214	524.669	571.290	590.175	624.315
davon					
Steuern und steuerähnliche Einnahmen	187.704	196.650	219.185	244.158	259.729
Gebühren u. übr. Einn. aus Verwaltung u. Betrieb	133.054	136.843	142.272	140.317	138.141
Zuweisungen von Bund und Land (Verw.- u. Verm. HH)	24.056	28.165	34.913	25.790	31.898
Sonstige Einnahmen	110.400	163.010	174.919	179.911	194.547
Ausgaben insgesamt	455.214	524.669	571.290	590.175	624.315
davon					
Personalausgaben	122.666	125.621	126.938	127.896	133.534
Sächlicher Verwaltungs- und Betriebsaufwand ¹⁾	116.899	142.620	149.829	154.248	157.945
Zuschüsse an soziale und ähnliche Einrichtungen	8.723	8.595	10.423	8.452	14.489
Zahlungen an Bund und Land ohne Zinszahlungen	18.371	16.009	18.371	20.799	24.663
Zinsausgaben	13.391	12.626	12.547	12.272	11.661
Zuführung zum Vermögenshaushalt	30.887	41.959	55.822	76.357	78.841
übrige Ausgaben	144.275	177.238	197.359	190.151	203.183
entstandene Fehlbeträge insgesamt	-	-	-	-	-
davon im Verwaltungshaushalt	-	-	-	-	-
Vermögenshaushalt	-	-	-	-	-

¹⁾ ab dem Jahr 2005 einschließlich Zahlungen an ARGE

Quelle: Stadtkämmerei der Stadt Regensburg

15.6 Steuereinnahmen, Finanzausweisungen und Umlagen ¹⁾

	Beträge in 1.000 €				
	2004	2005	2006	2007	2008
Steuereinnahmen und Finanzausweisungen insgesamt	187.704	196.650	219.185	244.158	259.729
Steuereinnahmen insgesamt	146.864	156.245	187.885	204.020	224.360
davon					
Grundsteuer A	72	71	72	69	68
Grundsteuer B	22.866	23.302	22.839	23.654	23.262
Gewerbesteuer	76.413	84.922	111.762	118.594	133.251
Umsatzsteuerbeteiligung	7.500	7.649	8.026	9.049	9.368
Anteil an der Einkommensteuer	39.803	40.092	44.968	52.440	58.196
Hundesteuer	211	209	219	215	215
Finanzausweisungen insgesamt	40.840	40.405	31.299	40.138	35.369
davon					
Schlüsselzuweisungen	19.284	24.464	14.084	16.800	12.517
Finanzausweisungen nach Art. 7 FAG	4.277	4.296	4.306	4.338	4.387
Grunderwerbsteuer nach Art. 8 FAG	6.470	5.478	6.612	9.005	6.890
Sonstige Zuweisungen	10.808	6.167	6.297	9.994	11.575
Umlagen (Ausgabe) insgesamt	39.274	35.958	40.706	39.466	42.203
darunter					
Bezirksumlage	23.370	22.744	23.694	21.854	21.018
Gewerbesteuerumlage an Bund und Land	15.164	15.334	18.354	18.858	22.771

¹⁾ Rechnungsergebnisse

Quelle: Stadtkämmerei der Stadt Regensburg

15.7 Steuerhebesätze und Steuerkraftzahlen

	2004	2005	2006	2007	2008
Steuerhebesätze					
bei der Grundsteuer für land- und forstw. Betriebe (A)	295	295	295	295	295
Grundsteuer für Grundstücke (B)	395	395	395	395	395
Gewerbsteuer nach Ertrag und Kapital	425	425	425	425	425
Steuereinnahmekraft					
in 1.000 € insgesamt	120.733	128.547	154.513	168.203	181.862
€ je Einwohner ¹⁾	935	995	1.189	1.278	1.369
€ je Einwohner ¹⁾ der Kreisfreien Städte Bayerns	967	1.055	1.193	1.261	1.318
€ je Einwohner ¹⁾ der kreisang. Gemeinden Bayerns	675	702	776	875	937
€ je Einwohner ¹⁾ der Landkreis-Gemeinden Regensburg	592	572	629	740	787
€ je Einwohner ¹⁾ des Regierungsbezirks Oberpfalz	596	640	704	791	861
€ je Einwohner ¹⁾ in Bayern	757	801	894	985	1.046
Realsteueraufbringungskraft					
in 1.000 € insgesamt	88.594	96.140	119.873	125.573	137.069
€ je Einwohner ¹⁾	686	744	923	954	1.032
€ je Einwohner ¹⁾ der Kreisfreien Städte Bayerns	674	761	880	916	914
€ je Einwohner ¹⁾ der kreisang. Gemeinden Bayerns	436	472	519	567	587
€ je Einwohner ¹⁾ der Landkreis-Gemeinden Regensburg	365	328	327	388	399
€ je Einwohner ¹⁾ des Regierungsbezirks Oberpfalz	389	443	474	515	551
€ je Einwohner ¹⁾ in Bayern	502	553	621	667	680

¹⁾ Bevölkerung am Ort der Hauptwohnung (siehe Seite 52)

Quelle: Bayerisches Landesamt für Statistik und Datenverarbeitung

15.8 Einnahmen im Verwaltungs- und Vermögenshaushalt nach Rechnung

	absolut (in 1.000 €)					Anteil in Prozent am Gesamthaushalt				
	2004	2005	2006	2007	2008	2004	2005	2006	2007	2008
Einnahmen insgesamt	455.214	524.669	571.290	590.175	624.315	100,0	100,0	100,0	100,0	100,0
Verwaltungshaushalt	379.136	398.668	429.566	457.255	470.504	83,3	76,0	75,2	77,5	75,4
davon Einzelplan										
0 Allgemeine Verwaltung	5.806	7.063	9.412	8.834	5.668	1,3	1,3	1,6	1,5	0,9
1 Öffentl. Sicherheit u. Ordnung	4.016	5.259	5.699	6.096	6.945	0,9	1,0	1,0	1,0	1,1
2 Schulen	23.573	24.062	24.822	25.114	26.407	5,2	4,6	4,3	4,3	4,2
3 Wissenschaft, Forschung, Kulturpflege	4.135	4.808	5.040	4.722	4.540	0,9	0,9	0,9	0,8	0,7
4 Soziale Sicherung	21.788	22.742	24.493	26.559	25.788	4,8	4,3	4,3	4,5	4,1
5 Gesundheit, Sport, Erholung	4.381	4.472	4.711	4.846	4.718	1,0	0,9	0,8	0,8	0,8
6 Bau- und Wohnungswesen, Verkehr	14.568	15.593	15.197	17.095	15.489	3,2	3,0	2,7	2,9	2,5
7 Öffentl. Einrichtungen, Wirtschaftsförd.	48.672	52.161	54.547	49.638	50.558	10,7	9,9	9,5	8,4	8,1
8 Wirtschaftliche Unternehmen	27.211	27.865	27.737	27.325	27.002	6,0	5,3	4,9	4,6	4,3
9 Allgemeine Finanzwirtschaft	224.986	234.644	257.907	287.025	303.389	49,4	44,7	45,1	48,6	48,6
Vermögenshaushalt	76.078	126.002	141.724	132.921	153.811	16,7	24,0	24,8	22,5	24,6
davon Einzelplan										
0 Allgemeine Verwaltung	121	123	19	148	123	0,0	0,0	0,0	0,0	0,0
1 Öffentl. Sicherheit u. Ordnung	301	366	380	335	1.732	0,1	0,1	0,1	0,1	0,3
2 Schulen	1.199	3.168	7.397	1.985	4.483	0,3	0,6	1,3	0,3	0,7
3 Wissenschaft, Forschung, Kulturpflege	9.850	10.037	10.360	9.933	10.843	2,2	1,9	1,8	1,7	1,7
4 Soziale Sicherung	341	900	809	866	682	0,1	0,2	0,1	0,1	0,1
5 Gesundheit, Sport, Erholung	7	792	801	7	89	0,0	0,2	0,1	0,0	0,0
6 Bau- und Wohnungswesen, Verkehr	6.239	14.750	22.614	22.542	14.133	1,4	2,8	4,0	3,8	2,3
7 Öffentl. Einrichtungen, Wirtschaftsförd.	5.346	10.686	6.761	8.188	11.199	1,2	2,0	1,2	1,4	1,8
8 Wirtschaftliche Unternehmen	3.617	1.302	2.161	2.124	1.579	0,8	0,2	0,4	0,4	0,3
9 Allgemeine Finanzwirtschaft	49.057	83.877	90.422	86.793	108.948	10,8	16,0	15,8	14,7	17,5

Quelle: Stadtkämmerei der Stadt Regensburg

15.9 Ausgaben im Verwaltungs- und Vermögenshaushalt nach Rechnung

	absolut (in 1.000 €)					Anteil in Prozent am Gesamthaushalt				
	2004	2005	2006	2007	2008	2004	2005	2006	2007	2008
Ausgaben insgesamt	455.214	524.669	571.290	590.175	624.315	100,0	100,0	100,0	100,0	100,0
Verwaltungshaushalt	379.136	398.668	429.566	457.255	470.504	83,3	76,0	75,2	77,5	75,4
davon Einzelplan										
0 Allgemeine Verwaltung	26.935	28.184	30.157	29.099	30.469	5,9	5,4	5,3	4,9	4,9
1 Öffentl. Sicherheit u. Ordnung	21.290	22.733	23.049	24.272	24.682	4,7	4,3	4,0	4,1	4,0
2 Schulen	54.358	56.484	57.388	59.089	61.263	11,9	10,8	10,0	10,0	9,8
3 Wissenschaft, Forschung, Kulturpflege	26.028	27.135	27.010	27.097	27.578	5,7	5,2	4,7	4,6	4,4
4 Soziale Sicherung	70.943	74.462	81.043	86.074	86.769	15,6	14,2	14,2	14,6	13,9
5 Gesundheit, Sport, Erholung	14.242	14.079	14.308	14.473	15.023	3,1	2,7	2,5	2,5	2,4
6 Bau- und Wohnungswesen, Verkehr	39.564	43.212	44.347	44.593	45.791	8,7	8,2	7,8	7,6	7,3
7 Öffentl. Einrichtungen, Wirtschaftsförd.	52.882	55.041	54.262	56.884	57.989	11,6	10,5	9,5	9,6	9,3
8 Wirtschaftliche Unternehmen	1.830	1.662	2.135	3.084	2.087	0,4	0,3	0,4	0,5	0,3
9 Allgemeine Finanzwirtschaft	71.063	75.677	95.866	112.590	118.853	15,6	14,4	16,8	19,1	19,0
Vermögenshaushalt	76.078	126.002	141.724	132.921	153.811	16,7	24,0	24,8	22,5	24,6
davon Einzelplan										
0 Allgemeine Verwaltung	757	1.523	1.588	3.393	4.010	0,2	0,3	0,3	0,6	0,6
1 Öffentl. Sicherheit u. Ordnung	1.915	1.790	3.163	1.151	681	0,4	0,3	0,6	0,2	0,1
2 Schulen	5.288	11.869	18.228	18.418	13.932	1,2	2,3	3,2	3,1	2,2
3 Wissenschaft, Forschung, Kulturpflege	9.750	10.336	10.470	11.887	12.269	2,1	2,0	1,8	2,0	2,0
4 Soziale Sicherung	736	2.806	2.552	2.884	3.559	0,2	0,5	0,4	0,5	0,6
5 Gesundheit, Sport, Erholung	547	1.782	1.914	2.181	2.431	0,1	0,3	0,3	0,4	0,4
6 Bau- und Wohnungswesen, Verkehr	10.146	20.204	24.309	14.528	19.569	2,2	3,9	4,3	2,5	3,1
7 Öffentl. Einrichtungen, Wirtschaftsförd.	8.671	23.809	12.806	14.495	14.605	1,9	4,5	2,2	2,5	2,3
8 Wirtschaftliche Unternehmen	1.650	2.340	3.509	3.384	3.715	0,4	0,4	0,6	0,6	0,6
9 Allgemeine Finanzwirtschaft	36.618	49.542	63.186	60.600	79.039	8,0	9,4	11,1	10,3	12,7

Quelle: Stadtkämmerei der Stadt Regensburg

15.10 Schuldenstand, Neuverschuldung und Schuldentilgung

	Beträge in 1.000 €				
	2004	2005	2006	2007	2008
Schuldenstand am 01.01. (nach GFSchu) ¹⁾	264.165	278.243	279.790	287.147	286.934
Schuldenaufnahme	43.830	31.420	51.296	42.554	24.840
Schuldentilgung	29.752	31.700	43.939	42.767	41.515
Schuldenstand am 31.12.	278.243	277.963	287.147	286.934	270.259
dar. Kreditmarktmittel	270.024	270.519	278.318	278.778	262.755
Schuldenstand in € je Einwohner ²⁾	2.156	2.152	2.210	2.180	2.035
Nettoneuverschuldung	14.078	- 280	7.357	- 213	-16.675
Veränderung in %	+ 5,3	- 0,1	+ 2,6	- 0,1	- 5,8

¹⁾ ohne Restkaufgelder; bis 2005 ohne Bürgerheim Kumpfmühl, ab dem Jahr 2006 einschließlich Bürgerheim Kumpfmühl

²⁾ Bevölkerung am Ort der Hauptwohnung (siehe Seite 52); Stand jeweils 30.06.

Quelle: Stadtkämmerei der Stadt Regensburg

15.11 Personal der Stadtverwaltung ¹⁾

	absolut					Prozent				
	2004	2005	2006	2007	2008	2004	2005	2006	2007	2008
Personal insgesamt	3.027	3.021	3.029	2.997	3.047	100,0	100,0	100,0	100,0	100,0
darunter Frauen	1.316	1.325	1.350	1.341	1.367	43,5	43,9	44,6	44,7	44,9
davon Vollzeitbeschäftigte	2.055	2.006	1.977	1.950	1.989	67,9	66,4	65,3	65,1	65,3
darunter Frauen	545	522	527	508	519	18,0	17,3	17,4	17,0	17,0
Teilzeitbeschäftigte	972	1.015	1.052	1.047	1.058	32,1	33,6	34,7	34,9	34,7
darunter Frauen	771	803	823	833	848	25,5	26,6	27,2	27,8	27,8
davon mind. Hälfte der Arbeitszeit	719	737	767	785	792	23,8	24,4	25,3	26,2	26,0
darunter Frauen	579	591	611	634	642	19,1	19,6	20,2	21,2	21,1
weniger als die Hälfte der Arbeitszeit	253	278	285	262	266	8,4	9,2	9,4	8,7	8,7
darunter Frauen	192	212	212	199	206	6,3	7,0	7,0	6,6	6,8
davon Beamte	1.022	1.017	1.006	997	1.037	33,8	33,7	33,2	33,3	34,0
Angestellte ²⁾	1.149	1.178	2.023	2.000	2.010	38,0	39,0	66,8	66,7	66,0
Arbeiter	856	826	.	.	.	28,3	27,3	.	.	.
Beamte	1.022	1.017	1.006	997	1.037	100,0	100,0	100,0	100,0	100,0
darunter Frauen	270	275	280	273	286	26,4	27,0	27,8	27,4	27,6
darunter in Teilzeitbeschäftigung ³⁾	152	172	179	182	194	14,9	16,9	17,8	18,3	18,7
darunter Frauen	96	106	117	118	129	9,4	10,4	11,6	11,8	12,4
davon einfacher Dienst	-	-	-	-	-	-	-	-	-	-
mittlerer Dienst	322	331	330	327	332	31,5	32,5	32,8	32,8	32,0
gehobener Dienst	350	341	339	337	353	34,2	33,5	33,7	33,8	34,0
höherer Dienst	325	321	321	316	324	31,8	31,6	31,9	31,7	31,2
in Ausbildung	25	24	16	17	28	2,4	2,4	1,6	1,7	2,7
Angestellte ²⁾	1.149	1.178	2.023	2.000	2.010	100,0	100,0	100,0	100,0	100,0
darunter Frauen	795	800	1.070	1.068	1.081	69,2	67,9	52,9	53,4	53,8
darunter in Teilzeitbeschäftigung ³⁾	367	369	588	603	598	31,9	31,3	29,1	30,2	29,8
darunter Frauen	315	319	494	516	513	27,4	27,1	24,4	25,8	25,5
davon einfacher Dienst	7	6	650	639	642	0,6	0,5	32,1	32,0	31,9
mittlerer Dienst	780	783	874	830	829	67,9	66,5	43,2	41,5	41,2
gehobener Dienst	256	285	382	387	400	22,3	24,2	18,9	19,4	19,9
höherer Dienst	60	55	51	49	50	5,2	4,7	2,5	2,5	2,5
Sonstige ⁴⁾	11	9	12	8	5	1,0	0,8	0,6	0,4	0,2
im Stadttheater (künstler. Pers.)	-	-	-	-	-	-	-	-	-	-
in Ausbildung	35	40	54	44	40	3,0	3,4	2,7	2,2	2,0
im Praktikum	.	.	.	43	44	.	.	.	2,2	2,2
Arbeiter ²⁾	856	826	.	.	.	100,0	100,0	.	.	.
darunter Frauen	251	250	.	.	.	29,3	30,3	.	.	.
darunter in Teilzeitbeschäftigung ³⁾	200	196	.	.	.	23,4	23,7	.	.	.
darunter Frauen	168	166	.	.	.	19,6	20,1	.	.	.
darunter in Ausbildung	10	11	.	.	.	1,2	1,3	.	.	.
Gesamtpersonal auf 100 Einwohner ⁵⁾	2,0	2,0	2,0	2,1	2,1

¹⁾ Stand jeweils 01.06.

²⁾ ab dem Jahr 2006 Tarifbeschäftigte (ehem. Angestellte und Arbeiter)

³⁾ mindestens die Hälfte der regelmäßigen Arbeitszeit

⁴⁾ Beschäftigte, die keiner Laufbahn zugeordnet werden können

⁵⁾ Gesamtbevölkerung (siehe Seite 52)

Quelle: Personal- und Organisationsbericht der Stadt Regensburg

16

Stadtbezirke

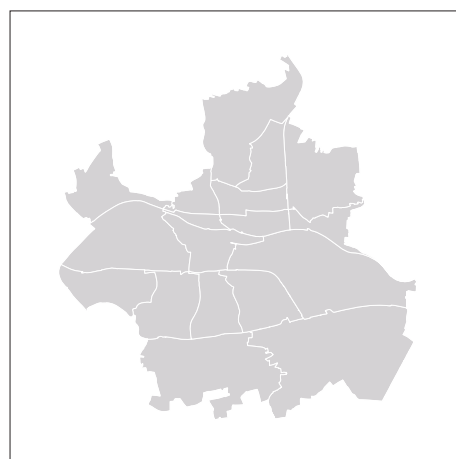

16.1 Die Regensburger Stadtbezirke



16.2 Abgrenzung der Regensburger Stadtbezirke ¹⁾



01 Innenstadt

Nördliches Ufer des Donaunordarmes ab der Wehrbrücke bis in Höhe des Unteren Wöhrds - Verlängerung zum Südufer des südlichen Donauarmes - Donausüdufer bis zur Ostgrenze des Villaparks - Villastraße - Adolf-Schmetzer-Straße - Gabelsbergerstraße - Sternbergstraße bis zur Sternbergunterführung - Bundesbahngelände bis zur Kumpfmühler Brücke - Kumpfmühler Straße - Fürst-Anselm-Allee - Platz der Einheit - Prebrunnallee - westl. Begrenzung des Herzogparks - Donausüdufer bis zur Staustufe Regensburg - Wehrbrücke bis zum Donaunordarm



02 Stadtamhof

Frankenstraße ab der Einmündung der Ostabfahrt Pfaffensteiner Brücke bis zur Frankenbrücke - Westufer des Regens bis zur Einmündung in die Donau - Donaunordarm bis zur Spundwand des RMD-Kanals - Verlängerung zum Nordufer der Donau - Nordufer des RMD-Kanals bis in die Höhe der Einmündung der Ostabfahrt Pfaffensteiner Brücke in die Frankenstraße - nördliche Verlängerung zur Frankenstraße



03 Steinweg - Pfaffenstein

Westufer des Regens ab der Stadtgrenze bis zur Frankenbrücke - Frankenstraße bis in Höhe der Einmündung der Ostabfahrt Pfaffensteiner Brücke - südliche Verlängerung zum RMD-Kanal - Nordufer des RMD-Kanals bis in Höhe der Westabfahrt Pfaffensteiner Brücke - Westabfahrt Pfaffensteiner Brücke - Pfaffensteiner Tunnel - nördliche Verlängerung zur Stadtgrenze entlang den Parkanlagen auf den Winzerer Höhen



04 Sallern - Gallingkofen

Stadtgrenze entlang der Bahnlinie Regensburg/Hof bis zum Bahnhof Wutzlhofen - südöstliche Verlängerung zur Chamer Straße - Chamer Straße bis Zubringer zur B 16 - Zubringer zur B 16 - B 16 bis in Höhe der Ostpreußenstraße - südliche Verlängerung zur Chamer Straße - westlicher Rand der Bebauung in der Ostpreußen- und Taunusstraße - Erzgebirgstraße - Nordgaustraße bis zur Einmündung in die Amberger Straße - westliche Verlängerung zum Regenufer - westliches Regenufer bis zur Stadtgrenze



05 Konradsiedlung - Wutzlhofen

Bahnübergang Wutzlhofen - Bahnlinie Regensburg/Hof - Brandlberger Straße - Illerstraße - Nordgaustraße - Erzgebirgstraße - westlicher Rand der Bebauung in der Taunus- und Ostpreußenstraße - nördliche Verlängerung zur B 16 - B 16 bis Zubringer zur B 16 - Zubringer zur B 16 - Chamer Straße bis zum Bahnübergang Wutzlhofen

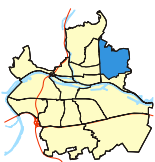

06 Brandlberg - Keilberg

Stadtgrenze ab Ende der Chamer Straße bis zum Tegernheimer Keller - Nordgrenze der nördlich an die Straße Am Keilsteiner Hang anschließenden Flurstücke bis in Höhe des Metzgerweges - Südostgrenze des Betriebsgeländes für den Kalkabbau - Donaustauer Straße bis zur Unterführung - Bahnlinie Regensburg/Hof bis zum Bahnübergang Wutzlhofen - Chamer Straße bis zur Stadtgrenze



07 Reinhausen

Östliche Verlängerung vom Regenwestufer zur Nordgaustraße - Nordgaustraße - Illerstraße - Brandlberger Straße - Bahnlinie Regensburg/Hof - Donaustauer Straße - Nordgaustraße - Frankenstraße - Frankenbrücke - Regenwestufer bis in Höhe Nordgaustraße



08 Weichs

Donaustauer Straße ab Nordgaustraße bis zur Bahnlinie Regensburg/Hof - Bahnlinie bis zur Donau - Donaunordufer - Nordufer des nördlichen Donauarmes bis zur Regenmündung - westliches Regenerufer bis zur Frankenbrücke - Frankenstraße - Nordgaustraße bis zur Donaustauer Straße



09 Schwabelweis

Östliche Stadtgrenze ab Tegernheimer Keller bis zum Donauufer bei Flusskilometer 2372 - Donaunordufer - Bahnlinie Regensburg/Hof - Donaustauer Straße bis in Höhe Sportplätze Schwabelweis - Südostgrenze des Betriebsgeländes für den Kalkabbau - Nordgrenze der nördlich an die Straße Am Keilsteiner Hang anschließenden Flurstücke bis zum Tegernheimer Keller



10 Ostenviertel

Donaunordufer ab Bahnlinie Regensburg/Hof bis zur östlichen Stadtgrenze - Stadtgrenze bis zur Autobahn A 3 - BAB A 3 - Bahnlinie Regensburg/München bis zur Sternbergunterführung - Sternbergstraße - Gabelsbergerstraße - Adolf-Schmetzer-Straße - Villastraße - Donaulände bis zur Ostgrenze des Villaparks - Donausüdufer bis in Höhe der Ostspitze des Unteren Wöhrds - Verlängerung zum Nordufer der Donau - Donaunordufer bis zur Bahnlinie Regensburg/Hof



11 Kasernenviertel

Galgenberg Brücke - Bahnlinie Regensburg/München - BAB A 3 - nördliche Auffahrtsschleife Regensburg-Burgweinting - BAB A 3 - Unterislinger Weg - Hermann-Geib-Straße - Alfons-Auer-Straße - Furtmayrstraße - Galgenbergstraße bis zur Galgenberg Brücke



12 Galgenberg

Kumpfmühler Brücke - Bundesbahngelände bis zur Galgenberg Brücke - Galgenbergstraße - Furtmayrstraße - Alfons-Auer-Straße - Hermann-Geib-Straße - Unterislinger Weg - BAB A 3 - Universitätsstraße - Friedenstraße - Kumpfmühler Brücke

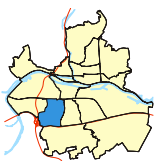

13 Kumpfmühl - Ziegetsdorf - Neuprüll

Kumpfmühler Brücke - Friedenstraße - Universitätsstraße - BAB A 3 bis zur westlichen Stadtgrenze - Stadtgrenze bis zur BAB A 93 - BAB A 93 - Ostausfahrt Kumpfmühl bis zur KlENZEbrücke - KlENZEstraße - Kirchmeierstraße - Dechbettener Brücke - Bundesbahngelände - Kumpfmühler Brücke



14 Großprüfening - Dechbetten - Königswiesen

Mariaorter Eisenbahnbrücke - Bahnlinie Regensburg/Nürnberg bis zur Dechbettener Brücke - Kirchmeierstraße - Klenzestraße - Klenzebrücke - Ostausfahrt Kumpfmühl der BAB A 93 - BAB A 93 - Stadtgrenze bis zur Mariaorter Eisenbahnbrücke



15 Westenviertel

Nordufer der Donau bis in Höhe der Westabfahrt Pfaffensteiner Brücke - südliche Verlängerung zur Spundwand des RMD-Kanals - Spundwand bis zur Wehrbrücke - Wehrbrücke - Donausüdufer bis zum Herzogpark - westliche Begrenzung des Herzogparks - Prebrunnallee - Platz der Einheit - Fürst-Anselm-Allee - Kumpfmühler Straße - Kumpfmühler Brücke - Bundesbahngelände - Bahnlinie Regensburg/Nürnberg - Stadtgrenze bis zum Donaunordufer



16 Ober- und Niederwinzer - Kager

Nordwestliche Stadtgrenze bis in Höhe des Pfaffensteiner Tunnels - südliche Verlängerung zum Tunnel entlang der Parkanlagen auf den Winzerer Höhen - Pfaffensteiner Tunnel - Westabfahrt Pfaffensteiner Brücke - südliche Verlängerung zum Donaunordufer - Donaunordufer bis zur nordwestlichen Stadtgrenze



17 Oberisling - Graß

Frühere Gemeindegrenze zwischen Oberisling und Burgweinting ab BAB A 3 - südliche und südwestliche Stadtgrenze - BAB A 3 bis zur ehemaligen Gemeindegrenze

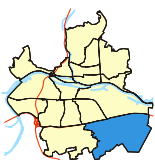

18 Burgweinting - Harting

Südöstliche Stadtgrenze ab BAB A 3 - frühere Gemeindegrenze zwischen Oberisling und Burgweinting - BAB A 3 bis zur südöstlichen Stadtgrenze

Auf der Grundlage des Stadtratsbeschlusses vom 24.11.1983

1) Hinweis: Änderungen der Stadtbezirke 01 (Innenstadt) und 12 (Galgenberg) im Jahr 2009 durch Stadtratsbeschluss vom 19.02.09

Die bisherige Grenze zwischen den Stadtbezirken 01 (Innenstadt) und 12 (Galgenberg) wird vom Südrand der Bahnleiße nach Süden in die Mitte der Friedenstraße verlegt.

16.3 Besondere Altersgruppen nach Prozentanteilen in den Stadtbezirken im Jahr 2008

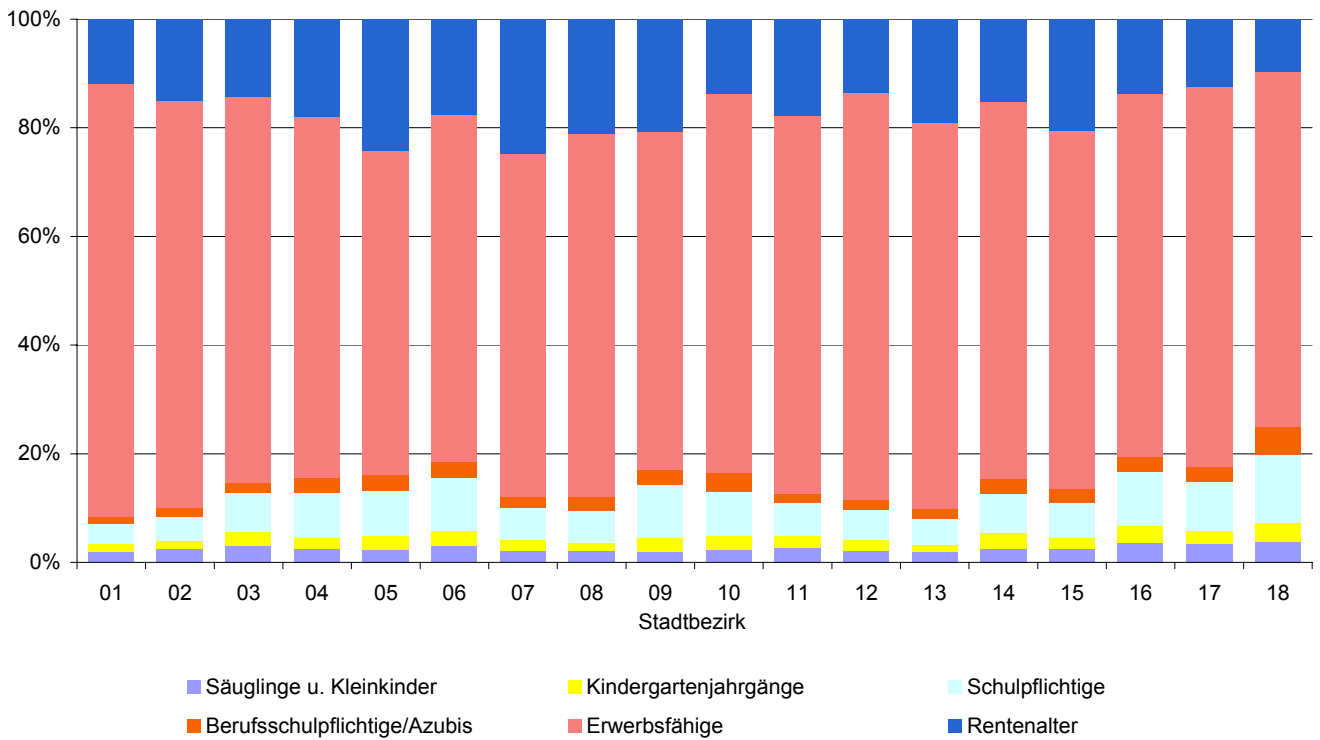

16.4 Sozialversicherungspflichtig Beschäftigte und Arbeitslose in den Stadtbezirken auf 1.000 Einwohner am 30.06.2008

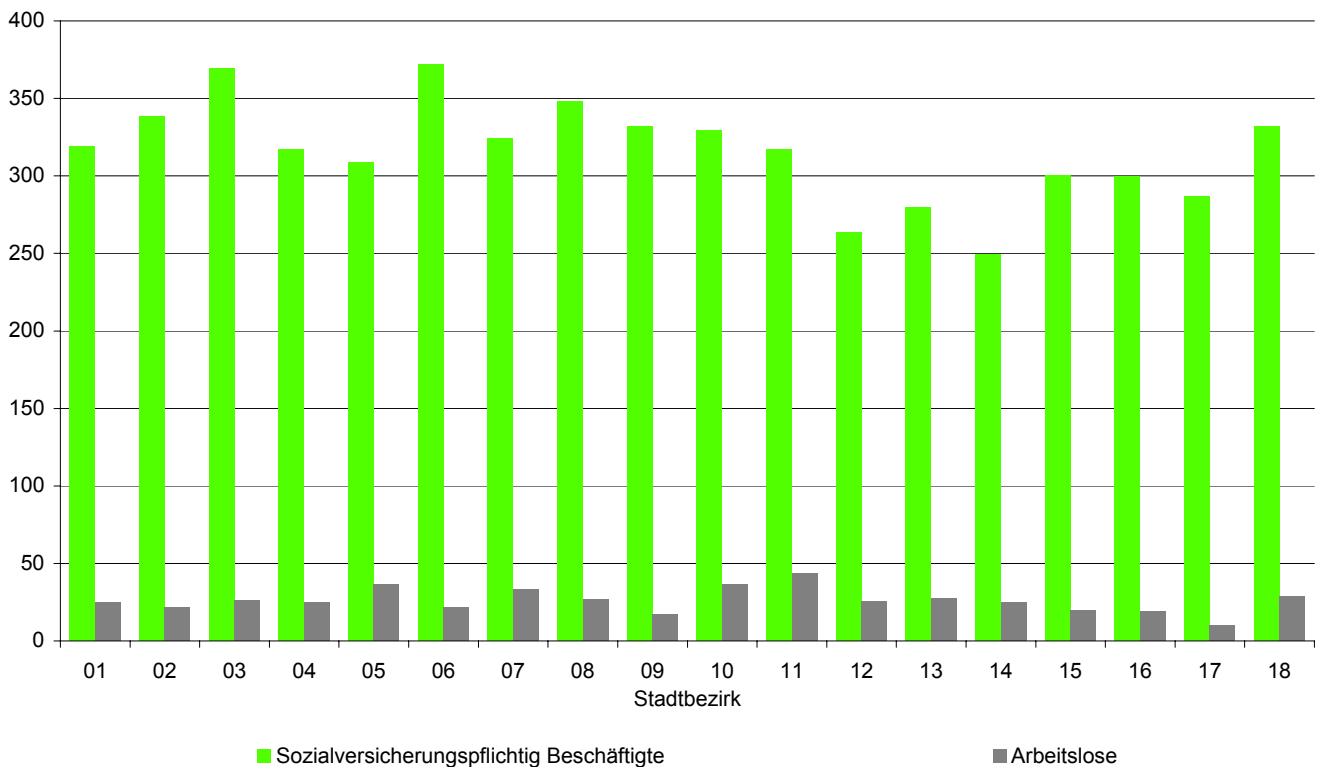

16.5 Geburten und Sterbefälle je 1.000 Einwohner in den Stadtbezirken im Jahr 2008

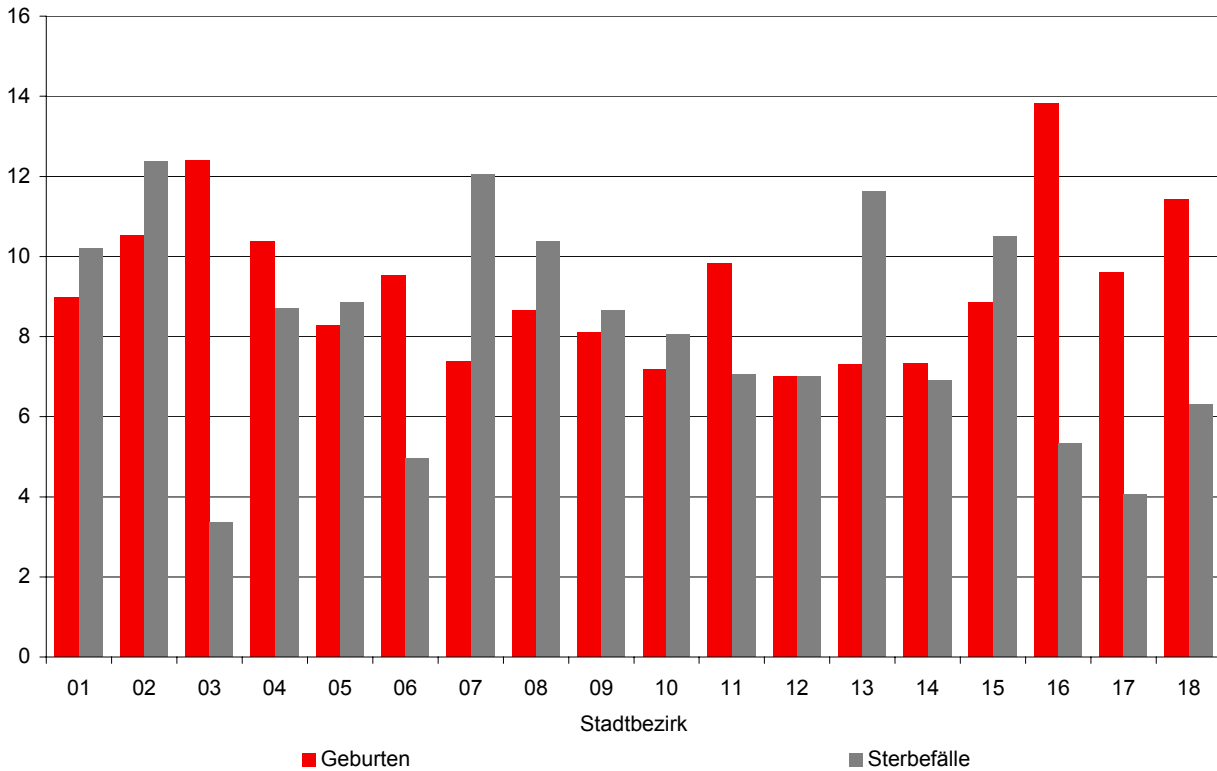

16.6 Zuzüge und Fortzüge einschließlich Umzüge je 1.000 Einwohner in den Stadtbezirken im Jahr 2008

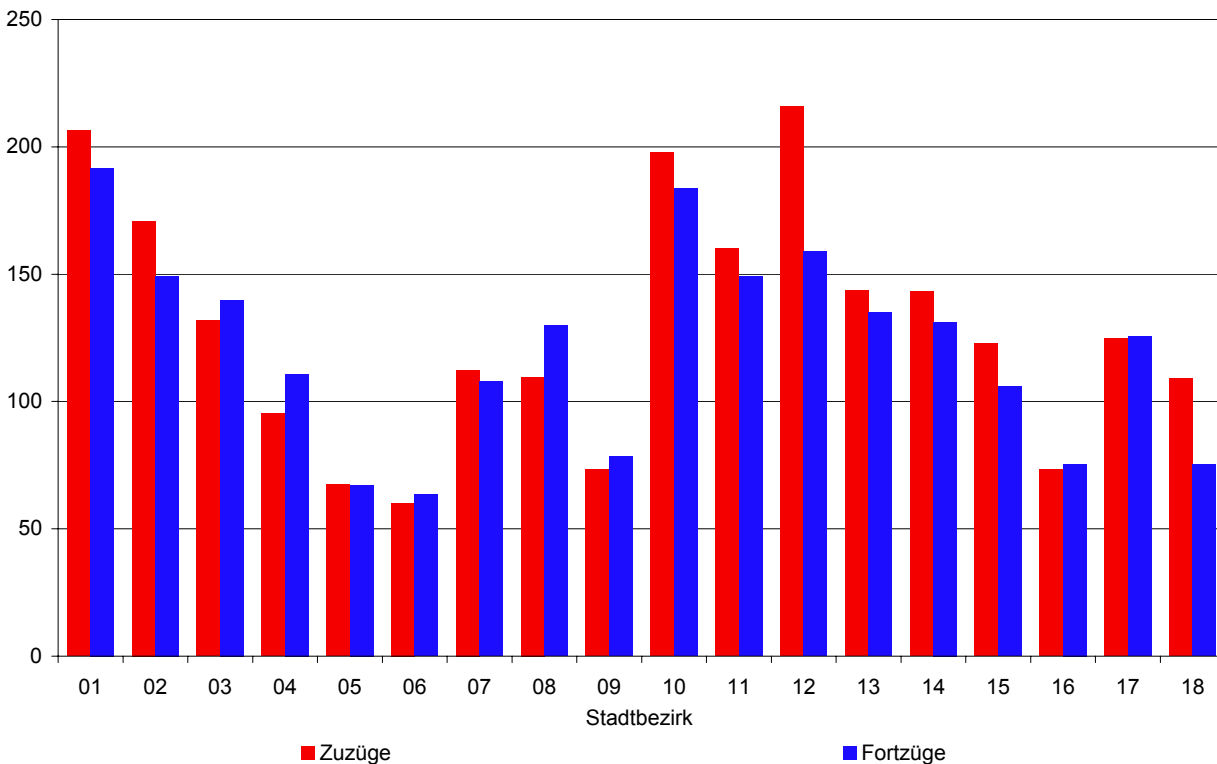

16.7 Fläche und Bevölkerungsstruktur

Stadt- bezirk	Fläche in ha	Gesamtbevölkerung am 31.12.2008													Haus- halte ¹⁾
		ins- gesamt	je ha	darunter		nach dem Familienstand				Bevölkerung im Alter von ... bis unter ... Jahren					
				männ- lich	Aus- länder	ledig	verh.	verw.	gesch.	unter 6	6 bis unter 15	15 bis unter 21	21 bis unter 65	65 und mehr	
01	286	15.608	54,6	7.523	1.692	10.162	3.667	776	1.003	533	579	754	11.891	1.851	7.913
02	63	2.208	35,0	1.056	160	1.266	625	153	164	89	95	94	1.599	331	1.656
03	151	3.873	25,6	1.856	258	1.955	1.452	201	265	219	279	185	2.641	549	2.218
04	700	3.536	5,1	1.760	290	1.441	1.635	190	270	162	293	230	2.215	636	1.363
05	241	10.388	43,1	4.958	910	3.716	5.029	892	751	522	842	667	5.844	2.513	4.563
06	564	2.631	4,7	1.301	72	1.007	1.318	156	150	152	259	153	1.603	464	979
07	196	8.799	44,9	4.140	881	3.541	3.605	835	818	374	504	467	5.280	2.174	5.583
08	156	2.862	18,3	1.405	247	1.127	1.293	218	224	103	166	169	1.822	602	1.246
09	172	1.848	10,7	909	129	694	894	152	108	83	182	125	1.075	383	747
10	1.006	7.864	7,8	4.022	1.427	4.229	2.632	441	562	385	636	684	5.080	1.079	2.684
11	350	13.415	38,3	6.577	1.906	6.473	4.826	935	1.181	673	791	811	8.765	2.375	9.744
12	276	7.349	26,6	3.527	721	4.319	2.269	375	386	305	404	546	5.094	1.000	3.393
13	372	20.288	54,5	9.566	1.598	10.554	6.771	1.457	1.506	674	938	1.312	13.506	3.858	14.185
14	354	7.417	21,0	3.530	859	3.702	2.925	364	426	405	540	577	4.767	1.128	4.126
15	679	25.592	37,7	11.956	2.123	12.033	9.784	1.857	1.918	1.144	1.676	1.516	15.998	5.258	15.944
16	347	943	2,7	464	33	408	430	46	59	64	94	60	595	130	155
17	896	3.450	3,9	1.729	190	1.630	1.547	113	160	201	309	249	2.262	429	1.219
18	1.267	9.199	7,3	4.573	796	4.106	4.271	326	496	675	1.142	899	5.596	887	2.686
Ge- samt- stadt	8.076	147.270	18,2	70.852	14.292	72.363	54.973	9.487	10.447	6.763	9.729	9.498	95.633	25.647	80.428

¹⁾ Stand: 30.06.2005; die Anzahl der Haushalte wurde per Hochrechnung anhand der Haushaltsbefragung 2005 gebildet; inklusive Studentenhaushalte; die Gesamtsumme (Gesamtstadt) weicht aufgrund von Rundungsfehlern von der Summe der Einzelwerte ab

Quelle: Bevölkerungsstatistik der Stadt Regensburg, Gesamtbevölkerung (siehe Seite 52)

16.9 Bevölkerungsstand ¹⁾

Stadtbezirk	2004	2005	2006	2007	2008
01 Innenstadt	15.708	15.993	14.970	15.390	15.608
02 Stadtamhof	2.364	2.373	2.134	2.158	2.208
03 Steinweg - Pfaffenstein	3.966	4.005	3.814	3.873	3.873
04 Sallern - Gallingskofen	3.735	3.715	3.547	3.591	3.536
05 Konradsiedlung - Wutzlhofen	10.869	10.858	10.446	10.387	10.388
06 Brandlberg - Keilberg	2.576	2.615	2.584	2.622	2.631
07 Reinhausen	9.104	9.164	8.755	8.812	8.799
08 Weichs	3.055	3.018	2.837	2.923	2.862
09 Schwabelweis	1.937	1.940	1.873	1.855	1.848
10 Ostenviertel	8.444	8.503	7.891	7.764	7.864
11 Kasernenviertel	14.095	14.349	13.232	13.233	13.415
12 Galgenberg	6.765	6.921	6.460	6.947	7.349
13 Kumpfmühl - Ziegetsdorf - Neuprüll	21.952	21.767	20.050	20.186	20.288
14 Großprüfening - Dechbetten - Königswiesen	7.513	7.625	7.303	7.339	7.417
15 Westenviertel	25.419	25.929	24.759	25.212	25.592
16 Ober- und Niederwinzer - Kager	975	965	934	937	943
17 Oberisling - Graß	3.457	3.576	3.335	3.430	3.450
18 Burgweinting - Harting	8.278	8.401	8.475	8.850	9.199
Stadt Regensburg	150.212	151.717	143.399	145.509	147.270

¹⁾ im Jahr 2006 Registerbereinigung (siehe Seite 52)

Quelle: Bevölkerungsstatistik der Stadt Regensburg

16.10 Bevölkerungsentwicklung ¹⁾

Stadtbezirk	2004	2005	2006	2007	2008
01 Innenstadt	+ 95	+ 285	- 1.023	+ 420	+ 218
02 Stadtamhof	+ 121	+ 9	- 239	+ 24	+ 50
03 Steinweg - Pfaffenstein	+ 2	+ 39	- 191	+ 59	-
04 Sallern - Gallingskofen	- 46	- 20	- 168	+ 44	- 55
05 Konradsiedlung - Wutzlhofen	- 54	- 11	- 412	- 59	+ 1
06 Brandlberg - Keilberg	+ 53	+ 39	- 31	+ 38	+ 9
07 Reinhausen	+ 80	+ 60	- 409	+ 57	- 13
08 Weichs	+ 19	- 37	- 181	+ 86	- 61
09 Schwabelweis	- 7	+ 3	- 67	- 18	- 7
10 Ostenviertel	- 127	+ 59	- 612	- 127	+ 100
11 Kasernenviertel	+ 287	+ 254	- 1.117	+ 1	+ 182
12 Galgenberg	+ 135	+ 156	- 461	+ 487	+ 402
13 Kumpfmühl - Ziegetsdorf - Neuprüll	- 126	- 185	- 1.717	+ 136	+ 102
14 Großprüfening - Dechbetten - Königswiesen	+ 287	+ 112	- 322	+ 36	+ 78
15 Westenviertel	+ 417	+ 510	- 1.170	+ 453	+ 380
16 Ober- und Niederwinzer - Kager	+ 7	- 10	- 31	+ 3	+ 6
17 Oberisling - Graß	- 34	+ 119	- 241	+ 95	+ 20
18 Burgweinting - Harting	+ 234	+ 123	+ 74	+ 375	+ 349
Stadt Regensburg	+ 1.343	+ 1.505	- 8.318	+ 2.110	+ 1.761

¹⁾ im Jahr 2006 Registerbereinigung (siehe Seite 52)

Quelle: Bevölkerungsstatistik der Stadt Regensburg

16.11 Bevölkerung nach besonderen Altersgruppen ¹⁾

Stadt- bezirk	Säuglinge					Kleinkinder					Kindergartenjahrgänge					Schulpflichtige				
	unter 1 Jahr					unter 3 Jahren					3 bis unter 6 Jahren					6 bis unter 15 Jahren				
	2004	2005	2006	2007	2008	2004	2005	2006	2007	2008	2004	2005	2006	2007	2008	2004	2005	2006	2007	2008
01	124	114	108	125	121	302	311	315	320	315	218	227	235	226	218	673	637	591	581	579
02	14	17	18	19	17	41	43	47	47	54	40	43	35	41	35	96	98	94	86	95
03	42	36	31	43	44	124	115	111	109	118	100	109	94	113	101	246	243	248	258	279
04	23	35	23	28	34	80	83	76	87	87	115	105	93	73	75	299	293	299	316	293
05	78	95	62	70	85	261	278	237	233	238	266	265	275	278	284	905	873	849	844	842
06	26	24	27	26	22	74	73	75	77	82	78	87	84	70	70	248	250	254	259	259
07	74	58	62	75	64	208	202	198	193	192	165	167	169	198	182	503	506	499	504	504
08	24	16	24	14	23	55	50	60	51	62	68	56	50	49	41	202	194	174	179	166
09	14	16	13	9	15	45	47	42	32	38	47	47	48	56	45	184	176	172	168	182
10	91	83	84	69	50	234	236	239	226	184	186	190	181	186	201	702	680	652	600	636
11	116	126	110	114	123	304	341	332	338	355	315	286	280	281	318	768	778	776	786	791
12	57	44	60	50	45	140	136	164	163	154	111	119	121	153	151	416	390	378	392	404
13	125	131	122	133	132	338	345	364	369	379	354	341	317	300	295	1.068	1.025	1.003	959	938
14	57	41	56	63	52	169	170	198	188	181	155	177	202	220	224	502	505	527	537	540
15	172	190	208	200	220	523	531	555	588	637	548	525	528	488	507	1.636	1.643	1.666	1.686	1.676
16	9	4	13	8	9	41	31	24	27	34	31	30	41	41	30	81	77	80	84	94
17	25	24	29	38	32	89	76	88	104	118	105	114	99	93	83	309	307	302	331	309
18	75	82	98	85	98	290	257	272	306	341	346	349	339	338	334	1.194	1.166	1.134	1.118	1.142
Ge- samt- stadt	1.146	1.136	1.148	1.169	1.186	3.318	3.325	3.397	3.458	3.569	3.248	3.237	3.191	3.204	3.194	10.032	9.841	9.698	9.688	9.729

¹⁾ im Jahr 2006 Registerbereinigung (siehe Seite 52)

Berufsschulpflichtige/Azubis					Minderjährige					Erwerbsfähige					Personen im Rentenalter					Stadt- bezirk
15 bis unter 18 Jahren					unter 18 Jahre					15 bis unter 65 Jahren					65 Jahre und älter					
2004	2005	2006	2007	2008	2004	2005	2006	2007	2008	2004	2005	2006	2007	2008	2004	2005	2006	2007	2008	
214	224	196	192	198	1.407	1.399	1.337	1.319	1.310	12.724	12.972	11.992	12.411	12.645	1.791	1.846	1.837	1.852	1.851	01
45	41	37	35	36	222	225	213	209	220	1.870	1.865	1.635	1.664	1.693	317	324	323	320	331	02
71	70	83	69	66	541	537	536	549	564	2.946	2.991	2.815	2.853	2.826	550	547	546	540	549	03
119	131	123	118	96	613	612	591	594	551	2.672	2.643	2.481	2.489	2.445	569	591	598	626	636	04
345	345	343	321	322	1.777	1.761	1.704	1.676	1.686	7.001	6.960	6.570	6.511	6.511	2.436	2.482	2.515	2.521	2.513	05
75	82	83	82	78	475	492	496	488	489	1.781	1.783	1.731	1.756	1.756	395	422	440	460	464	06
207	210	207	213	191	1.083	1.085	1.073	1.108	1.069	6.075	6.082	5.681	5.755	5.747	2.153	2.207	2.208	2.162	2.174	07
81	81	73	76	76	406	381	357	355	345	2.160	2.123	1.957	2.046	1.991	570	595	596	598	602	08
58	67	63	60	52	334	337	325	316	317	1.258	1.266	1.220	1.208	1.200	403	404	391	391	383	09
293	301	273	259	273	1.415	1.407	1.345	1.271	1.294	6.224	6.287	5.721	5.672	5.764	1.098	1.110	1.098	1.080	1.079	10
280	276	289	264	246	1.667	1.681	1.677	1.669	1.710	10.176	10.423	9.378	9.392	9.576	2.532	2.521	2.466	2.436	2.375	11
164	164	159	153	138	831	809	822	861	847	5.171	5.341	4.862	5.292	5.640	927	935	935	947	1.000	12
427	449	400	403	371	2.187	2.160	2.084	2.031	1.983	16.447	16.256	14.570	14.726	14.818	3.745	3.800	3.796	3.832	3.858	13
196	187	185	194	193	1.022	1.039	1.112	1.139	1.138	5.665	5.710	5.285	5.267	5.344	1.022	1.063	1.091	1.127	1.128	14
638	664	657	671	679	3.345	3.363	3.406	3.433	3.499	17.914	18.300	16.946	17.336	17.514	4.798	4.930	5.064	5.114	5.258	15
32	34	28	28	25	185	172	173	180	183	707	707	664	658	655	115	120	125	127	130	16
78	91	107	108	100	581	588	596	636	610	2.615	2.710	2.449	2.482	2.511	339	369	397	420	429	17
347	390	441	474	484	2.177	2.162	2.186	2.236	2.301	5.695	5.827	5.897	6.228	6.495	753	802	833	860	887	18
3.670	3.807	3.747	3.720	3.624	20.268	20.210	20.033	20.070	20.116	109.101	110.246	101.854	103.746	105.131	24.513	25.068	25.259	25.413	25.647	Ge- samt- stadt

¹⁾ im Jahr 2006 Registerbereinigung (siehe Seite 52)

Quelle: Bevölkerungsstatistik der Stadt Regensburg, Gesamtbevölkerung (siehe Seite 52)

16.12 Geburten und Sterbefälle

Stadt- bezirk	Geburten					Sterbefälle					natürlicher Saldo				
	2004	2005	2006	2007	2008	2004	2005	2006	2007	2008	2004	2005	2006	2007	2008
01	134	129	131	133	139	211	193	202	180	158	- 77	- 64	- 71	- 47	- 19
02	17	19	17	25	23	28	34	32	29	27	- 11	- 15	- 15	- 4	- 4
03	43	47	41	45	48	20	22	25	24	13	+ 23	+ 25	+ 16	+ 21	+ 35
04	25	32	27	30	37	19	26	36	23	31	+ 6	+ 6	- 9	+ 7	+ 6
05	81	100	64	75	86	111	119	97	102	92	- 30	- 19	- 33	- 27	- 6
06	29	19	28	27	25	18	15	18	8	13	+ 11	+ 4	+ 10	+ 19	+ 12
07	77	60	65	76	65	89	91	131	151	106	- 12	- 31	- 66	- 75	- 41
08	24	18	21	14	25	24	26	27	15	30	-	- 8	- 6	- 1	- 5
09	15	17	15	9	15	18	17	20	19	16	- 3	-	- 5	- 10	- 1
10	86	89	90	67	56	63	70	61	56	63	+ 23	+ 19	+ 29	+ 11	- 7
11	131	137	114	129	131	121	127	123	121	94	+ 10	+ 10	- 9	+ 8	+ 37
12	57	48	51	48	50	31	41	36	32	50	+ 26	+ 7	+ 15	+ 16	-
13	142	141	134	152	148	231	240	225	207	235	- 89	- 99	- 91	- 55	- 87
14	55	40	56	64	54	43	37	32	34	51	+ 12	+ 3	+ 24	+ 30	+ 3
15	190	197	211	213	225	284	284	244	282	267	- 94	- 87	- 33	- 69	- 42
16	10	5	13	8	13	10	6	7	4	5	-	- 1	+ 6	+ 4	+ 8
17	28	19	30	35	33	13	13	16	17	14	+ 15	+ 6	+ 14	+ 18	+ 19
18	76	78	100	79	103	47	47	42	40	57	+ 29	+ 31	+ 58	+ 39	+ 46
Ge- samt- stadt	1.220	1.195	1.208	1.229	1.276	1.381	1.408	1.374	1.344	1.322	- 161	- 213	- 166	- 115	- 46

Quelle: Bevölkerungsstatistik der Stadt Regensburg

16.13 Wanderungsbewegung ¹⁾

Zuzüge (einschließlich Binnenwanderung)					Fortzüge (einschließlich Binnenwanderung)					Wanderungssaldo (einschließlich Binnenwanderung)					Stadt- bezirk
2004	2005	2006	2007	2008	2004	2005	2006	2007	2008	2004	2005	2006	2007	2008	
3.058	3.084	3.248	3.335	3.198	2.889	2.739	4.199	2.877	2.970	+ 169	+ 345	- 951	+ 458	+ 228	01
439	415	329	411	373	312	396	557	382	326	+ 127	+ 19	- 228	+ 29	+ 47	02
524	618	551	555	510	549	604	764	514	542	- 25	+ 14	- 213	+ 41	- 32	03
429	356	393	398	340	482	374	550	360	395	- 53	- 18	- 157	+ 38	- 55	04
828	812	707	741	701	853	817	1.088	775	698	- 25	- 5	- 381	- 34	+ 3	05
204	202	174	188	158	162	165	218	169	167	+ 42	+ 37	- 44	+ 19	- 9	06
1.005	943	934	964	990	918	848	1.272	838	950	+ 87	+ 95	- 338	+ 126	+ 40	07
359	344	295	393	317	342	377	475	304	376	+ 17	- 33	- 180	+ 89	- 59	08
144	152	157	143	136	149	147	212	153	145	- 5	+ 5	- 55	- 10	- 9	09
1.456	1.541	1.411	1.277	1.546	1.593	1.497	2.051	1.417	1.435	- 137	+ 44	- 640	- 140	+ 111	10
2.181	2.161	1.885	2.019	2.132	1.908	1.907	2.999	2.015	1.988	+ 273	+ 254	- 1.114	+ 4	+ 144	11
1.152	1.197	1.318	1.557	1.543	1.046	1.048	1.797	1.091	1.136	+ 106	+ 149	- 479	+ 466	+ 407	12
2.680	2.658	2.908	2.910	2.906	2.707	2.744	4.521	2.708	2.733	- 27	- 86	- 1.613	+ 202	+ 173	13
1.450	1.201	1.454	1.124	1.056	1.174	1.084	1.797	1.125	968	+ 276	+ 117	- 343	- 1	+ 88	14
3.250	3.235	3.141	3.285	3.119	2.737	2.634	4.282	2.763	2.687	+ 513	+ 601	- 1.141	+ 522	+ 432	15
106	76	81	85	69	100	84	120	90	71	+ 6	- 8	- 39	- 5	- 2	16
395	507	421	519	429	439	403	677	438	432	- 44	+ 104	- 256	+ 81	- 3	17
895	779	803	1.111	983	691	695	783	771	680	+ 204	+ 84	+ 20	+ 340	+ 303	18
20.555	20.281	20.210	21.015	20.506	19.051	18.563	28.362	18.790	18.699	+ 1.504	+ 1.718	- 8.152	+ 2.225	+ 1.807	Ge- samt- stadt

¹⁾ im Jahr 2006 Registerbereinigung (siehe Seite 52)

Quelle: Bevölkerungsstatistik der Stadt Regensburg

16.14 Geburten und Sterbefälle auf 1.000 Einwohner

Stadt- bezirk	Geburten					Sterbefälle					natürlicher Saldo									
	2004	2005	2006	2007	2008	2004	2005	2006	2007	2008	2004	2005	2006	2007	2008					
01	8,6	8,1	8,5	8,8	9,0	13,5	12,2	13,0	11,9	10,2	-	4,9	-	4,0	-	4,6	-	3,1	-	1,2
02	7,4	8,0	7,5	11,6	10,5	12,2	14,4	14,2	13,5	12,4	-	4,8	-	6,3	-	6,7	-	1,9	-	1,8
03	10,8	11,8	10,5	11,7	12,4	5,0	5,5	6,4	6,2	3,4	+	5,8	+	6,3	+	4,1	+	5,5	+	9,0
04	6,7	8,6	7,4	8,4	10,4	5,1	7,0	9,9	6,4	8,7	+	1,6	+	1,6	-	2,5	+	2,0	+	1,7
05	7,4	9,2	6,0	7,2	8,3	10,2	11,0	9,1	9,8	8,9	-	2,8	-	1,7	-	3,1	-	2,6	-	0,6
06	11,4	7,3	10,8	10,4	9,5	7,1	5,8	6,9	3,1	4,9	+	4,3	+	1,5	+	3,8	+	7,3	+	4,6
07	8,5	6,6	7,3	8,7	7,4	9,8	10,0	14,6	17,2	12,0	-	1,3	-	3,4	-	7,4	-	8,5	-	4,7
08	7,9	5,9	7,2	4,9	8,6	7,9	8,6	9,2	5,2	10,4	-	-	-	2,6	-	2,0	-	0,3	-	1,7
09	7,7	8,8	7,9	4,8	8,1	9,3	8,8	10,5	10,2	8,6	-	1,5	-	-	-	2,6	-	5,4	-	0,5
10	10,1	10,5	11,0	8,6	7,2	7,4	8,3	7,4	7,2	8,1	+	2,7	+	2,2	+	3,5	+	1,4	-	0,9
11	9,4	9,6	8,3	9,7	9,8	8,7	8,9	8,9	9,1	7,1	+	0,7	+	0,7	-	0,7	+	0,6	+	2,8
12	8,5	7,0	7,6	7,2	7,0	4,6	6,0	5,4	4,8	7,0	+	3,9	+	1,0	+	2,2	+	2,4	-	-
13	6,5	6,5	6,4	7,6	7,3	10,5	11,0	10,8	10,3	11,6	-	4,0	-	4,5	-	4,4	-	2,7	-	4,3
14	7,5	5,3	7,5	8,7	7,3	5,8	4,9	4,3	4,6	6,9	+	1,6	+	0,4	+	3,2	+	4,1	+	0,4
15	7,5	7,7	8,3	8,5	8,9	11,3	11,1	9,6	11,3	10,5	-	3,7	-	3,4	-	1,3	-	2,8	-	1,7
16	10,3	5,2	13,7	8,6	13,8	10,3	6,2	7,4	4,3	5,3	-	-	-	1,0	+	6,3	+	4,3	+	8,5
17	8,1	5,4	8,7	10,3	9,6	3,7	3,7	4,6	5,0	4,1	+	4,3	+	1,7	+	4,1	+	5,3	+	5,5
18	9,3	9,4	11,9	9,1	11,4	5,8	5,6	5,0	4,6	6,3	+	3,6	+	3,7	+	6,9	+	4,5	+	5,1
Ge- samt- stadt	8,2	7,9	8,2	8,5	8,7	9,2	9,3	9,3	9,3	9,0	-	1,1	-	1,4	-	1,1	-	0,8	-	0,3

Quelle: Bevölkerungsstatistik der Stadt Regensburg

16.15 Zuzüge und Fortzüge auf 1.000 Einwohner ¹⁾

Zuzüge (einschließlich Binnenwanderung)					Fortzüge (einschließlich Binnenwanderung)					Wanderungssaldo (einschließlich Binnenwanderung)					Stadt- bezirk
2004	2005	2006	2007	2008	2004	2005	2006	2007	2008	2004	2005	2006	2007	2008	
195,3	194,6	209,8	219,7	206,3	184,5	172,8	271,2	189,5	191,6	+ 10,8	+ 21,8	- 61,4	+ 30,2	+ 14,7	01
190,6	175,2	146,0	191,5	170,9	135,4	167,2	247,2	178,0	149,3	+ 55,1	+ 8,0	- 101,2	+ 13,5	+ 21,5	02
132,2	155,1	140,9	144,4	131,7	138,5	151,5	195,4	133,7	139,9	- 6,3	+ 3,5	- 54,5	+ 10,7	- 8,3	03
114,2	95,6	108,2	111,5	95,4	128,3	100,4	151,5	100,9	110,8	- 14,1	- 4,8	- 43,2	+ 10,6	- 15,4	04
76,0	74,7	66,4	71,1	67,5	78,3	75,2	102,1	74,4	67,2	- 2,3	- 0,5	- 35,8	- 3,3	+ 0,3	05
80,0	77,8	66,9	72,2	60,2	63,5	63,6	83,9	64,9	63,6	+ 16,5	+ 14,3	- 16,9	+ 7,3	- 3,4	06
110,9	103,2	104,2	109,8	112,4	101,3	92,8	142,0	95,4	107,9	+ 9,6	+ 10,4	- 37,7	+ 14,3	+ 4,5	07
117,9	113,3	100,8	136,5	109,6	112,3	124,2	162,3	105,6	130,0	+ 5,6	- 10,9	- 61,5	+ 30,9	- 20,4	08
74,2	78,4	82,3	76,7	73,5	76,8	75,8	111,2	82,1	78,3	- 2,6	+ 2,6	- 28,8	- 5,4	- 4,9	09
171,1	181,9	172,1	163,1	197,9	187,2	176,7	250,2	181,0	183,6	- 16,1	+ 5,2	- 78,1	- 17,9	+ 14,2	10
156,3	151,9	136,7	152,6	160,0	136,8	134,1	217,5	152,3	149,2	+ 19,6	+ 17,9	- 80,8	+ 0,3	+ 10,8	11
172,0	174,9	197,0	232,3	215,9	156,2	153,1	268,6	162,8	158,9	+ 15,8	+ 21,8	- 71,6	+ 69,5	+ 56,9	12
121,7	121,6	139,1	144,6	143,6	123,0	125,5	216,2	134,6	135,0	- 1,2	- 3,9	- 77,1	+ 10,0	+ 8,5	13
196,8	158,7	194,8	153,5	143,1	159,3	143,2	240,8	153,7	131,2	+ 37,5	+ 15,5	- 46,0	- 0,1	+ 11,9	14
128,9	126,0	123,9	131,5	122,8	108,6	102,6	169,0	110,6	105,8	+ 20,3	+ 23,4	- 45,0	+ 20,9	+ 17,0	15
109,1	78,4	85,3	90,9	73,4	102,9	86,6	126,4	96,2	75,5	+ 6,2	- 8,2	- 41,1	- 5,3	- 2,1	16
113,7	144,2	121,8	153,4	124,7	126,4	114,6	195,9	129,5	125,6	- 12,7	+ 29,6	- 74,1	+ 23,9	- 0,9	17
109,7	93,4	95,2	128,3	108,9	84,7	83,3	92,8	89,0	75,4	+ 25,0	+ 10,1	+ 2,4	+ 39,2	+ 33,6	18
137,5	134,3	137,0	145,5	140,1	127,4	123,0	192,2	130,1	127,7	+ 10,1	+ 11,4	- 55,2	+ 15,4	+ 12,3	Ge- samt- stadt

¹⁾ im Jahr 2006 Registerbereinigung (siehe Seite 52)

Quelle: Bevölkerungsstatistik der Stadt Regensburg

16.16 Bevölkerungssaldo ¹⁾

Stadt- bezirk	insgesamt					Deutsche					Ausländer				
	2004	2005	2006	2007	2008	2004	2005	2006	2007	2008	2004	2005	2006	2007	2008
01	+ 95	+ 285	- 1.023	+ 420	+ 218	+ 75	+ 248	- 1.050	+ 412	+ 226	+ 20	+ 37	+ 27	+ 8	- 8
02	+ 121	+ 9	- 239	+ 24	+ 50	+ 84	+ 5	- 193	+ 19	+ 46	+ 37	+ 4	- 46	+ 5	+ 4
03	+ 2	+ 39	- 191	+ 59	-	+ 14	+ 29	- 193	+ 66	+ 11	- 12	+ 10	+ 2	- 7	- 11
04	- 46	- 20	- 168	+ 44	- 55	- 18	+ 4	- 151	+ 9	- 45	- 28	- 24	- 17	+ 35	- 10
05	- 54	- 11	- 412	- 59	+ 1	- 49	- 43	- 408	- 58	+ 4	- 5	+ 32	- 4	- 1	- 3
06	+ 53	+ 39	- 31	+ 38	+ 9	+ 54	+ 38	- 36	+ 27	+ 13	- 1	+ 1	+ 5	+ 11	- 4
07	+ 80	+ 60	- 409	+ 57	- 13	+ 37	+ 15	- 382	+ 21	- 29	+ 43	+ 45	- 27	+ 36	+ 16
08	+ 19	- 37	- 181	+ 86	- 61	+ 25	- 16	- 169	+ 57	- 25	- 6	- 21	- 12	+ 29	- 36
09	- 7	+ 3	- 67	- 18	- 7	- 1	+ 3	- 65	- 7	- 32	- 6	-	- 2	- 11	+ 25
10	- 127	+ 59	- 612	- 127	+ 100	+ 12	+ 36	- 538	- 83	+ 156	- 139	+ 23	- 74	- 44	- 56
11	+ 287	+ 254	- 1.117	+ 1	+ 182	+ 278	+ 184	- 998	+ 3	+ 170	+ 9	+ 70	- 119	- 2	+ 12
12	+ 135	+ 156	- 461	+ 487	+ 402	+ 91	+ 145	- 493	+ 500	+ 384	+ 44	+ 11	+ 32	- 13	+ 18
13	- 126	- 185	- 1.717	+ 136	+ 102	- 88	- 195	- 1.781	+ 70	+ 77	- 38	+ 10	+ 64	+ 66	+ 25
14	+ 287	+ 112	- 322	+ 36	+ 78	+ 263	+ 90	- 403	+ 91	+ 42	+ 24	+ 22	+ 81	- 55	+ 36
15	+ 417	+ 510	- 1.170	+ 453	+ 380	+ 412	+ 425	- 1.173	+ 362	+ 321	+ 5	+ 85	+ 3	+ 91	+ 59
16	+ 7	- 10	- 31	+ 3	+ 6	+ 10	- 8	- 33	- 4	+ 8	- 3	- 2	+ 2	+ 7	- 2
17	- 34	+ 119	- 241	+ 95	+ 20	- 37	+ 93	- 241	+ 82	+ 11	+ 3	+ 26	-	+ 13	+ 9
18	+ 234	+ 123	+ 74	+ 375	+ 349	+ 247	+ 90	+ 7	+ 357	+ 299	- 13	+ 33	+ 67	+ 18	+ 50
Ge- samt- stadt	+ 1.343	+ 1.505	- 8.318	+ 2.110	+ 1.761	+ 1.409	+ 1.143	- 8.300	+ 1.924	+ 1.637	- 66	+ 362	- 18	+ 186	+ 124

¹⁾ im Jahr 2006 Registerbereinigung (siehe Seite 52)

Quelle: Bevölkerungsstatistik der Stadt Regensburg

16.17 Bevölkerungssaldo ¹⁾ auf 1.000 Einwohner, Deutsche und Ausländer

insgesamt					Deutsche					Ausländer					Stadt- bezirk
2004	2005	2006	2007	2008	2004	2005	2006	2007	2008	2004	2005	2006	2007	2008	
+ 6,1	+ 18,0	- 66,1	+ 27,7	+ 14,1	+ 5,3	+ 17,5	- 76,1	+ 30,6	+ 16,4	+ 12,4	+ 22,5	+ 16,1	+ 4,7	- 4,7	01
+ 52,5	+ 3,8	- 106,1	+ 11,2	+ 22,9	+ 39,5	+ 2,3	- 92,8	+ 9,5	+ 22,7	+ 212,0	+ 20,5	- 264,4	+ 32,6	+ 25,3	02
+ 0,5	+ 9,8	- 48,9	+ 15,4	-	+ 3,8	+ 7,8	- 53,1	+ 18,5	+ 3,0	- 44,4	+ 37,2	+ 7,3	- 25,7	- 41,7	03
- 12,2	- 5,4	- 46,3	+ 12,3	- 15,4	- 5,2	+ 1,2	- 45,0	+ 2,7	- 13,8	- 87,5	- 81,6	- 62,2	+ 123,9	- 33,9	04
- 5,0	- 1,0	- 38,7	- 5,7	+ 0,1	- 4,9	- 4,3	- 41,9	- 6,1	+ 0,4	- 5,6	+ 35,5	- 4,4	- 1,1	- 3,3	05
+ 20,8	+ 15,0	- 11,9	+ 14,6	+ 3,4	+ 21,7	+ 15,0	- 14,2	+ 10,7	+ 5,1	- 16,8	+ 16,8	+ 80,0	+ 156,0	- 54,1	06
+ 8,8	+ 6,6	- 45,6	+ 6,5	- 1,5	+ 4,5	+ 1,8	- 47,1	+ 2,6	- 3,7	+ 54,5	+ 54,0	- 32,0	+ 42,5	+ 18,3	07
+ 6,2	- 12,2	- 61,8	+ 29,9	- 21,1	+ 9,1	- 5,8	- 63,4	+ 21,8	- 9,5	- 20,7	- 75,9	- 46,2	+ 108,0	- 135,8	08
- 3,6	+ 1,5	- 35,1	- 9,7	- 3,8	- 0,5	+ 1,6	- 36,3	- 4,0	- 18,4	- 50,0	-	- 17,2	- 100,5	+ 214,6	09
- 14,9	+ 7,0	- 74,7	- 16,2	+ 12,8	+ 1,7	+ 5,2	- 81,1	- 13,1	+ 24,5	- 84,4	+ 14,5	- 47,3	- 29,2	- 38,5	10
+ 20,6	+ 17,9	- 81,0	+ 0,1	+ 13,7	+ 23,1	+ 15,0	- 84,3	+ 0,3	+ 14,9	+ 4,6	+ 35,4	- 60,9	- 1,1	+ 6,3	11
+ 20,2	+ 22,8	- 68,9	+ 72,6	+ 56,2	+ 15,1	+ 23,5	- 82,3	+ 83,4	+ 59,7	+ 67,6	+ 16,2	+ 45,7	- 18,3	+ 25,3	12
- 5,7	- 8,5	- 82,1	+ 6,8	+ 5,0	- 4,3	- 9,5	- 91,6	+ 3,8	+ 4,1	- 26,2	+ 7,0	+ 43,4	+ 42,9	+ 15,8	13
+ 38,9	+ 14,8	- 43,1	+ 4,9	+ 10,6	+ 39,8	+ 13,3	- 60,8	+ 14,1	+ 6,4	+ 31,5	+ 28,0	+ 96,7	- 64,7	+ 42,8	14
+ 16,5	+ 19,9	- 46,2	+ 18,1	+ 15,0	+ 17,7	+ 17,9	- 50,2	+ 15,8	+ 13,8	+ 2,7	+ 44,1	+ 1,5	+ 45,1	+ 28,2	15
+ 7,2	- 10,3	- 32,6	+ 3,2	+ 6,4	+ 10,6	- 8,5	- 35,8	- 4,4	+ 8,8	- 101,7	- 74,1	+ 74,1	+ 222,2	- 58,8	16
- 9,8	+ 33,8	- 69,7	+ 28,1	+ 5,8	- 11,1	+ 27,7	- 73,3	+ 25,6	+ 3,4	+ 21,4	+ 167,7	-	+ 74,5	+ 48,5	17
+ 28,7	+ 14,7	+ 8,8	+ 43,3	+ 38,7	+ 32,8	+ 11,7	+ 0,9	+ 45,0	+ 36,2	- 20,5	+ 51,2	+ 96,5	+ 24,4	+ 64,9	18
+ 9,0	+ 10,0	- 56,4	+ 14,6	+ 12,0	+ 10,4	+ 8,3	- 62,1	+ 14,8	+ 12,4	- 4,8	+ 26,2	- 1,3	+ 13,2	+ 8,7	Ge- samt- stadt

¹⁾ im Jahr 2006 Registerbereinigung (siehe Seite 52)

Quelle: Bevölkerungsstatistik der Stadt Regensburg

16.18 Bautätigkeit und Wohnungswesen

Stadt- bezirk	Baufertigstellungen									
	Neue Wohngebäude ¹⁾					Wohnungen in Wohn- und Nichtwohngebäuden ²⁾				
	insgesamt			davon 2008 mit ...		insgesamt			davon 2008 mit ...	
	2006	2007	2008	1 oder 2 Wohnungen	3 und mehr Wohnungen	2006	2007	2008	1 oder 2 Wohn- räumen	3 oder mehr Wohn- räumen
01	-	14	4	-	4	41	289	111	60	51
02	1	1	-	-	-	20	4	39	36	3
03	4	-	8	6	2	25	-	18	4	14
04	13	2	2	1	1	23	5	8	2	6
05	9	17	8	6	2	15	20	16	1	15
06	11	17	8	8	-	13	22	11	-	11
07	3	1	-	-	-	9	- 13	-	-	-
08	1	3	2	2	-	2	6	6	- 2	8
09	5	1	1	1	-	5	2	1	-	1
10	3	-	3	-	3	10	- 19	211	194	17
11	-	1	1	1	-	9	1	1	-	1
12	11	34	20	7	13	304	414	242	52	190
13	8	13	15	14	1	49	43	32	20	12
14	59	11	11	11	-	77	12	20	4	16
15	29	90	59	46	13	120	297	213	33	180
16	4	5	2	2	-	4	5	2	-	2
17	22	11	6	5	1	22	12	10	1	9
18	62	81	72	71	1	156	115	79	-	79
Ge- samt- stadt	245	302	222	181	41	904	1.215	1.020	405	615

¹⁾ einschließlich Wohnheime

²⁾ einschließlich Baumaßnahmen an bestehenden Gebäuden, einschließlich Wohnungen in Wohnheimen

Quelle: Bautätigkeitsstatistik der Stadt Regensburg

16.19 Sozialversicherungspflichtig Beschäftigte (am Wohnort)

sozialversicherungspflichtig Beschäftigte am 30.06.2007						sozialversicherungspflichtig Beschäftigte am 30.06.2008						Stadt- bezirk
ins- gesamt	darunter					ins- gesamt	darunter					
	Männer	Ausländer	unter 20 Jahre	20 bis unter 25 Jahre	25 Jahre und älter		Männer	Ausländer	unter 20 Jahre	20 bis unter 25 Jahre	25 Jahre und älter	
4.715	2.444	491	52	443	4.220	4.921	2.536	516	48	415	4.458	01
660	333	47	6	39	615	730	365	52	10	40	680	02
1.387	725	85	32	92	1.263	1.434	748	101	22	109	1.303	03
1.123	614	101	50	109	964	1.126	630	99	51	112	963	04
3.099	1.738	267	130	275	2.694	3.188	1.781	282	131	283	2.774	05
964	517	25	30	80	854	970	515	26	34	68	868	06
2.736	1.482	273	87	232	2.417	2.869	1.537	278	91	289	2.489	07
982	512	82	34	71	877	1.009	529	80	34	91	884	08
572	324	32	20	41	511	608	342	32	23	43	542	09
2.562	1.467	526	59	243	2.260	2.547	1.419	460	58	255	2.234	10
4.077	2.254	567	124	460	3.493	4.211	2.327	592	127	475	3.609	11
1.780	957	213	45	190	1.545	1.871	998	224	49	208	1.614	12
5.538	2.885	480	137	488	4.913	5.638	2.935	515	133	481	5.024	13
1.828	930	177	66	184	1.578	1.827	960	177	56	183	1.588	14
7.397	3.723	642	122	497	6.778	7.587	3.809	662	128	508	6.951	15
283	148	20	4	17	262	282	146	20	7	18	257	16
983	494	45	20	72	891	979	500	54	18	68	893	17
2.839	1.635	246	112	250	2.477	2.982	1.690	260	134	275	2.573	18
650	355	56	6	37	607	868	443	61	6	40	822	1)
44.175	23.537	4.375	1.136	3.820	39.219	45.647	24.210	4.491	1.160	3.961	40.526	Ge- samt- stadt

1) ohne Zuordnung

Quelle: Bundesagentur für Arbeit, Nürnberg

16.20 Arbeitslose

Stadt- bezirk	Arbeitslose am 30.06.2008									
	ins- gesamt	darunter								
		Männer	Ausländer	unter 20 Jahre	20 bis unter 25 Jahre	25 bis unter 55 Jahre	55 Jahre und älter	Schwer- behinderte	Langzeit- arbeitslose	Teilzeit- arbeitslose
01	383	199	68	3	20	321	39	22	129	60
02	47	28	3	1	4	35	7	5	19	4
03	100	53	16	-	6	82	12	6	30	19
04	89	37	14	2	2	72	13	7	32	19
05	373	164	73	7	15	286	65	43	149	103
06	56	28	4	2	2	47	5	3	15	15
07	296	163	50	5	14	232	45	28	95	61
08	78	40	13	4	3	58	13	9	34	12
09	31	17	4	-	2	27	2	2	11	5
10	284	161	85	5	24	221	34	27	88	44
11	577	316	152	10	47	463	57	40	189	93
12	180	86	45	5	9	149	17	12	57	43
13	555	302	94	5	33	444	73	51	199	108
14	181	83	44	2	5	140	34	18	62	48
15	500	274	86	4	26	400	70	47	163	93
16	18	12	1	-	1	15	2	2	6	3
17	33	14	3	1	2	25	5	3	8	9
18	259	108	63	2	15	227	15	8	76	72
1) ¹⁾	50	24	8	1	6	38	5	6	3	11
Ge- samt- stadt	4.090	2.109	826	59	236	3.282	513	339	1.365	822

¹⁾ ohne Zuordnung

Quelle: Bundesagentur für Arbeit, Nürnberg

16.21 Fahrzeugbestand

Fahrzeugbestand										Stadt- bezirk
2007					2008					
PKW		Kraft- räder	Nutz- fahrzeuge	An- hänger	PKW		Kraft- räder	Nutz- fahrzeuge	An- hänger	
ins- gesamt	dar. gewerbl.				ins- gesamt	dar. gewerbl.				
6.318	2.577	581	328	369	6.387	2.652	577	330	368	01
847	115	95	87	72	852	115	83	76	68	02
1.737	168	191	56	92	1.772	214	180	53	93	03
2.451	707	201	500	277	7.058	5.369	205	2.961	370	04
4.622	171	465	166	412	4.624	183	478	166	431	05
1.327	44	187	59	177	1.352	48	202	59	177	06
4.189	702	387	247	283	4.168	710	404	254	286	07
1.738	493	124	209	163	1.702	492	141	205	176	08
965	69	131	66	128	970	74	136	65	134	09
4.158	1.954	247	1.839	1.304	4.359	2.177	255	1.757	1.256	10
4.759	545	447	337	388	5.076	880	471	417	433	11
2.763	777	209	143	138	2.673	606	206	139	137	12
7.526	518	795	162	415	7.407	519	815	169	419	13
3.215	691	215	128	138	3.247	733	223	134	138	14
11.409	1.561	928	1.048	686	11.448	1.499	922	1.010	688	15
486	38	56	73	52	498	32	60	74	54	16
1.618	59	182	104	134	1.614	65	187	107	133	17
4.996	1.530	385	229	315	5.010	1.394	387	213	335	18
131	9	12	8	10	70	9	8	10	12	¹⁾
65.255	12.728	5.838	5.789	5.553	70.287	17.771	5.940	8.199	5.708	Ge- samt- stadt

¹⁾ ohne Zuordnung

Quelle: Kraftfahrt-Bundesamt, Flensburg

Regensburg und sein Umland



17.1 Regensburg und sein Umland

Stadt und Landkreis Regensburg



Region 11 "Regensburg"

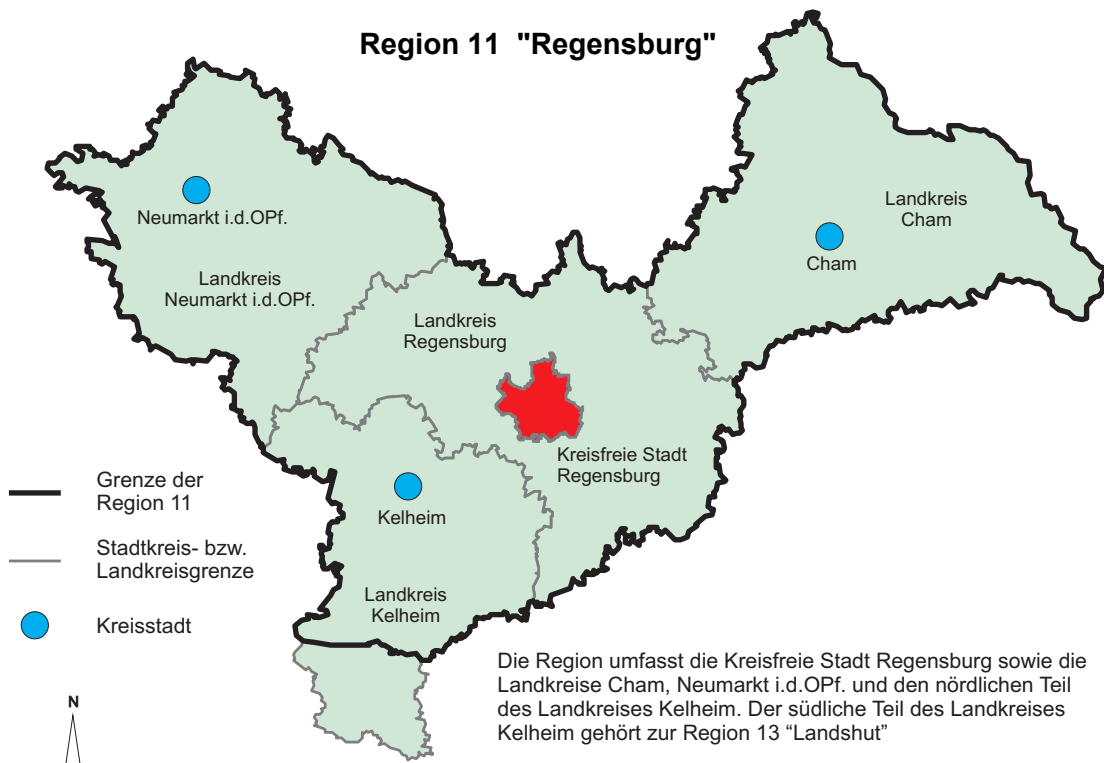

17.2 Bevölkerung in der Oberpfalz nach Landkreisen und kreisfreien Städten am 31.12.2008

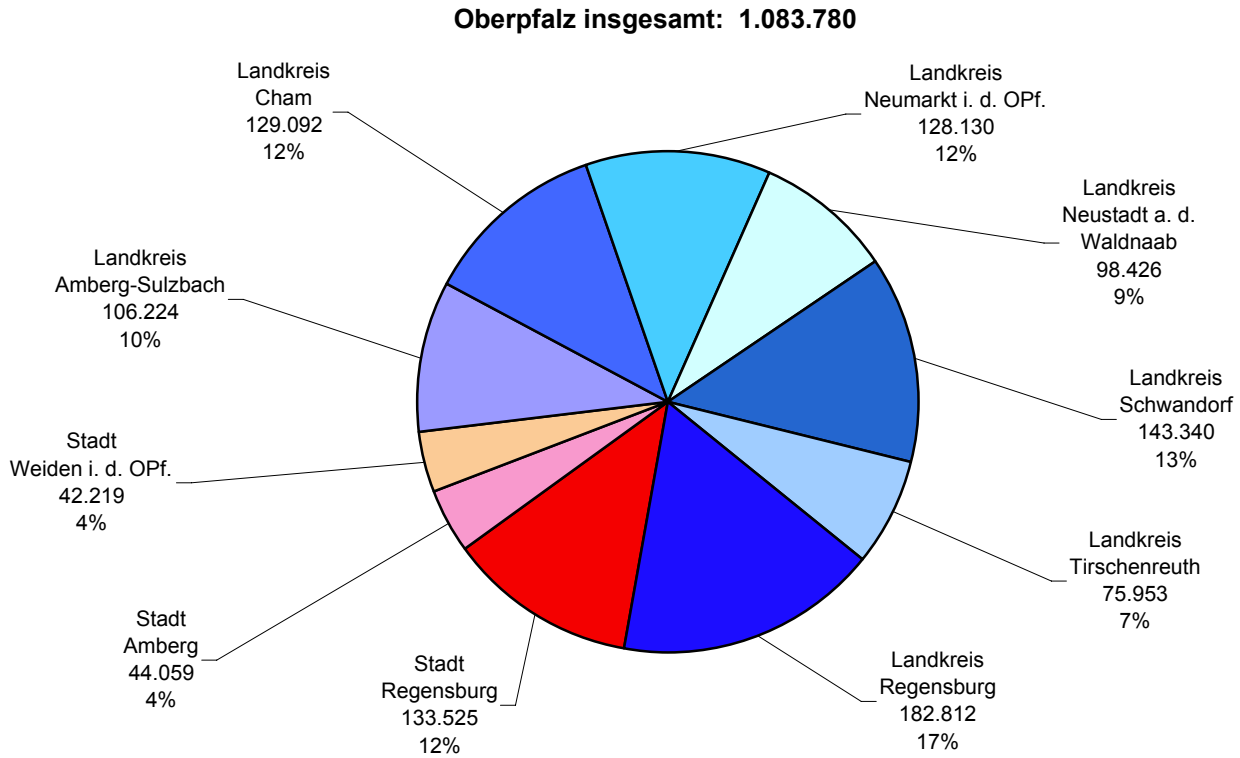

17.3 Sozialversicherungspflichtig Beschäftigte in der Oberpfalz nach Landkreisen und kreisfreien Städten am 30.06.2008

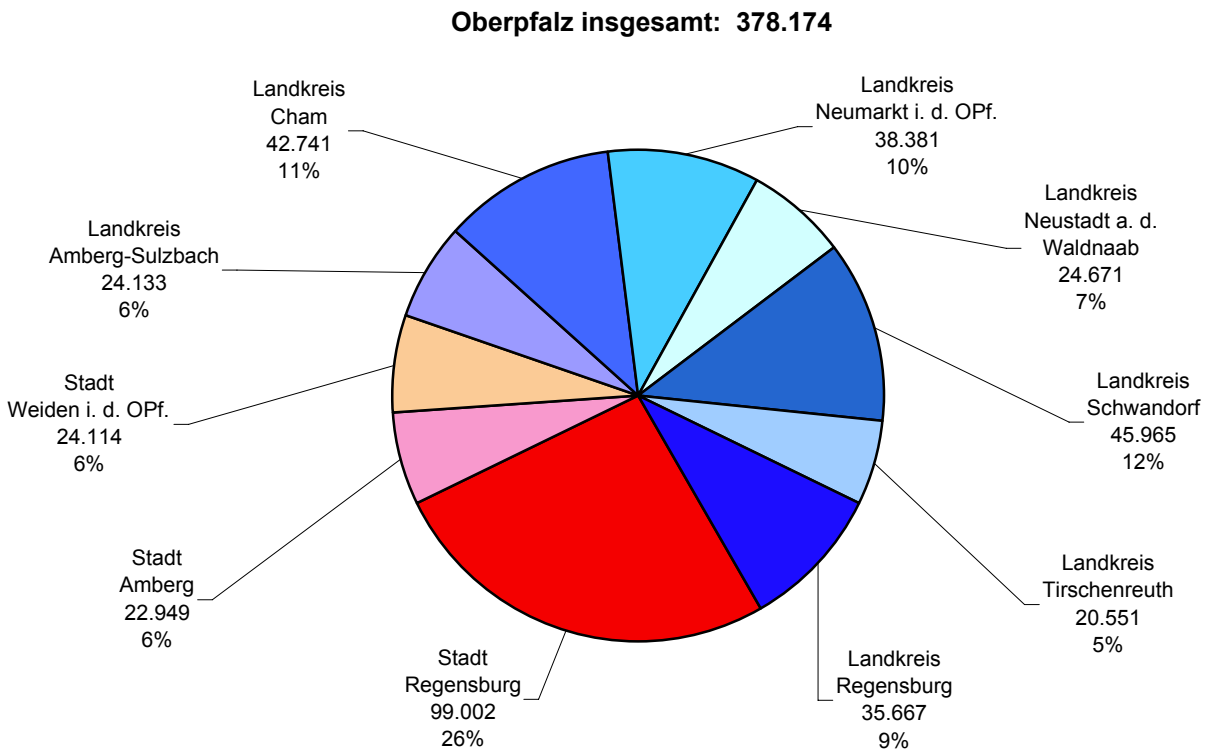

17.4 Beschäftigte im Verarbeitenden Gewerbe in der Oberpfalz nach Landkreisen und kreisfreien Städten am 30.09.2008

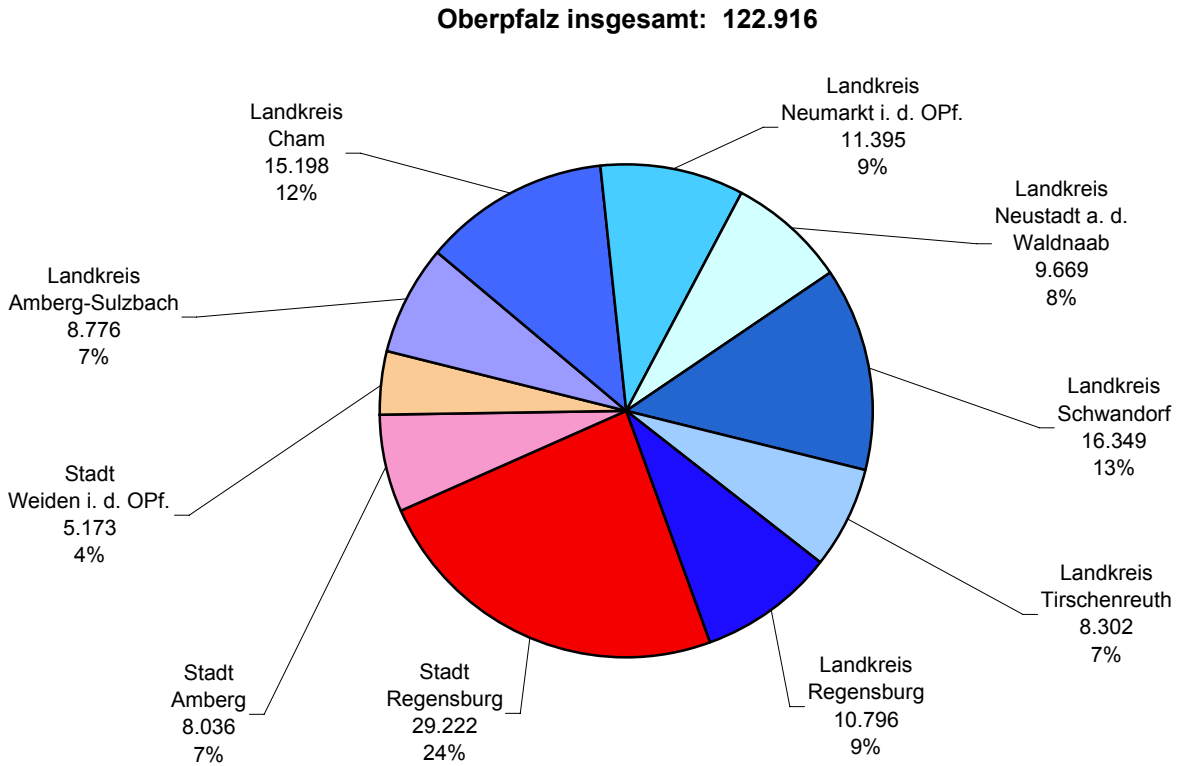

17.5 Arbeitslose in der Oberpfalz nach Landkreisen und kreisfreien Städten im Jahresdurchschnitt 2008

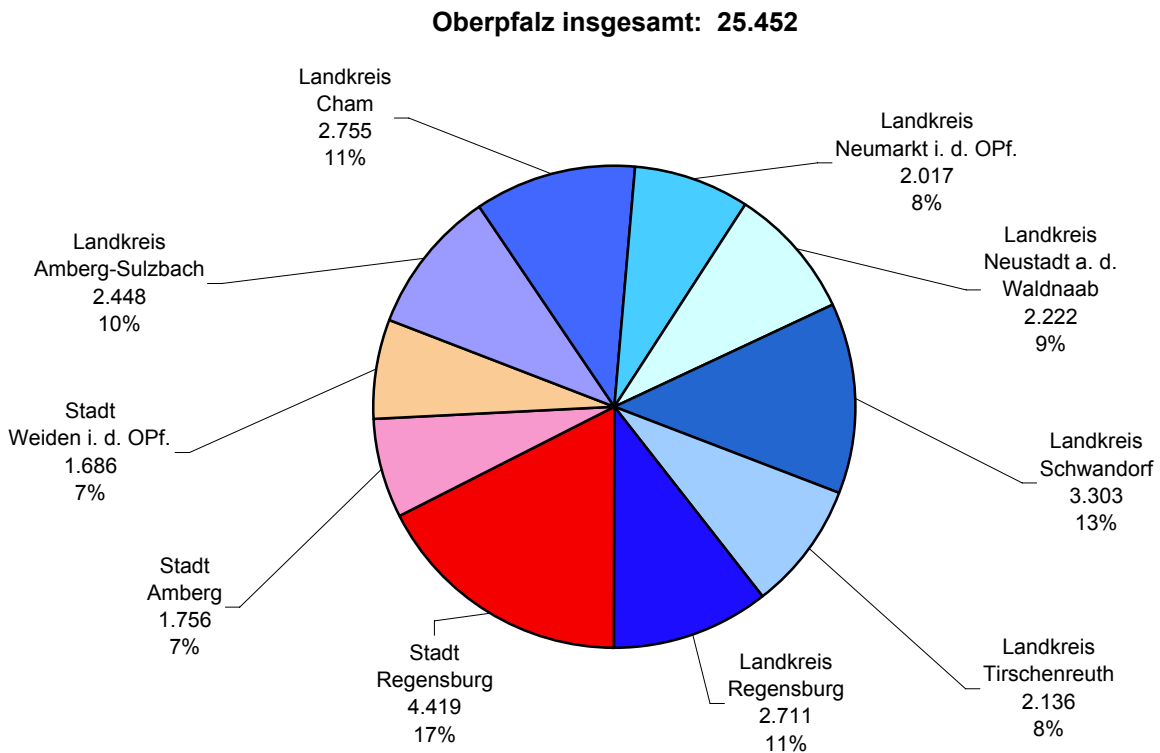

17.6 Fläche und Bevölkerungsstand ¹⁾

Region	Fläche am 31.12.2006 in km ²	Einwohner je km ² 2008	Einwohner (Gebietsstand: 01.01.94) zu den Volkszählungen am		Einwohner am 31.12.			
			27.05.1970	25.05.1987	insgesamt		dar. männlich	
					2007	2008	2007	2008
Oberpfalz	9.690,6	112	963.833	969.868	1.086.684	1.083.780	535.158	533.683
dav. Kreisfreie Städte	201,3	1.092	228.193	203.295	219.156	219.803	105.037	105.358
dav. Stadt Regensburg	80,7	1.655	133.049	118.625	132.495	133.525	63.532	63.971
Amberg	50,1	879	48.277	42.570	44.216	44.059	21.399	21.373
Weiden i. d. OPf.	70,5	599	46.867	42.100	42.445	42.219	20.106	20.014
Landkreise	9.489,3	91	735.640	766.573	867.528	863.977	430.121	428.325
dav. Landkreis Amberg-Weizsach	1.255,7	85	95.118	94.617	107.069	106.224	53.055	52.556
Cham	1.512,2	85	116.239	121.401	129.605	129.092	64.332	64.172
Neumarkt i. d. OPf.	1.344,1	95	92.705	105.346	128.488	128.130	63.843	63.672
Neustadt a. d. Waldnaab	1.427,7	69	92.397	91.792	99.007	98.426	48.938	48.596
Schwandorf	1.472,8	97	135.117	131.260	144.089	143.340	71.486	71.087
Tirschenreuth	1.084,3	70	83.757	77.865	76.549	75.953	37.700	37.402
Regensburg	1.392,5	131	120.307	144.292	182.721	182.812	90.767	90.840
dav. Gemeinde								
Alteglofsheim	13,2	241	1.554	2.701	3.222	3.185	1.604	1.585
Altenthann	21,6	73	1.283	1.315	1.586	1.581	811	806
Aufhausen	27,3	63	1.403	1.461	1.737	1.724	876	879
Bach a. d. Donau	14,8	123	1.403	1.545	1.820	1.824	922	936
Barbing	30,5	159	2.732	3.373	4.766	4.839	2.421	2.420
Beratzhausen, Markt	72,5	77	4.821	5.117	5.621	5.617	2.747	2.753
Bernhardswald	71,9	78	3.684	4.225	5.652	5.631	2.787	2.776
Brennberg	30,6	60	1.616	1.555	1.836	1.841	914	919
Brunn	13,0	106	852	928	1.361	1.369	685	692
Deuerling	7,1	295	1.287	1.625	2.102	2.102	1.076	1.080
Donaustauf, Markt	9,7	388	2.772	3.288	3.799	3.765	1.899	1.866
Duggendorf	22,0	74	1.182	1.320	1.633	1.636	825	823
Hagelstadt	20,7	97	1.530	1.727	1.999	2.005	995	999
Hemau, Stadt	122,3	69	6.800	6.751	8.478	8.456	4.294	4.285
Holzheim a. Forst	15,6	64	812	846	1.018	1.004	511	506
Kallmünz, Markt	43,2	67	2.919	2.754	2.882	2.873	1.386	1.394
Köfering	5,3	442	1.026	1.030	2.356	2.334	1.211	1.201
Laaber, Markt	28,8	179	3.792	4.567	5.174	5.139	2.621	2.602
Lappersdorf, Markt	31,7	415	8.021	10.908	13.040	13.146	6.328	6.386
Mintraching	53,9	88	3.531	3.537	4.706	4.761	2.320	2.345
Mötzing	36,2	40	1.378	1.230	1.486	1.463	751	737
Neutraubling, Stadt	9,8	1.297	6.436	8.721	12.509	12.641	6.143	6.238
Nittendorf, Markt	32,9	271	5.802	6.550	8.976	8.903	4.378	4.335
Obertraubling	24,8	304	3.952	5.260	7.515	7.549	3.711	3.749
Pentling	32,5	179	2.849	4.828	5.741	5.812	2.903	2.929
Pettendorf	24,6	132	1.830	2.577	3.263	3.242	1.631	1.625
Pfakofen	15,3	102	1.035	1.084	1.552	1.553	782	782
Pfatter	48,1	64	2.202	2.511	3.135	3.103	1.582	1.571
Pielenhofen	13,3	107	1.051	1.060	1.406	1.420	709	719
Regenstau, Markt	99,5	151	10.141	12.849	14.938	15.013	7.354	7.395
Riekofen	23,9	33	868	755	805	799	407	405
Schierling, Markt	77,6	93	6.008	6.322	7.227	7.186	3.616	3.566
Sinzing	44,2	155	4.192	5.715	6.879	6.873	3.399	3.414
Sünching	19,4	100	1.598	1.677	1.975	1.938	965	943
Tegernheim	11,4	415	2.989	3.633	4.651	4.741	2.256	2.274
Thalmassing	37,1	88	1.891	2.238	3.293	3.257	1.605	1.587
Wenzenbach	29,8	275	4.056	5.535	8.255	8.214	4.156	4.158
Wiesent	22,0	116	1.749	1.997	2.546	2.553	1.282	1.293
Wörth a. d. Donau, Stadt	52,3	29	3.331	3.591	4.459	4.420	2.240	2.227
Wolfsegg	7,5	592	1.027	1.084	1.501	1.494	780	775
Zeitlarn	16,1	360	2.902	4.502	5.821	5.806	2.884	2.865
Region 11	5.201,1	128	532.371	563.661	665.859	666.042	328.466	328.663
dav. Stadt Regensburg	80,7	1.655	133.049	118.625	132.495	133.525	63.532	63.971
Landkreis Regensburg	1.392,5	131	120.307	144.292	182.721	182.812	90.767	90.840
Cham	1.512,2	85	116.239	121.401	129.605	129.092	64.332	64.172
Neumarkt i. d. OPf.	1.344,1	95	92.705	105.346	128.488	128.130	63.843	63.672
Kelheim (teilweise)	871,8	106	70.071	73.997	92.550	92.483	45.992	46.008

¹⁾ im Jahr 1970 Wohnbevölkerung; ab dem Jahr 1987 Bevölkerung am Ort der Hauptwohnung (siehe Seite 52)

Quelle: Bayerisches Landesamt für Statistik und Datenverarbeitung

17.7 Gemeindegebiete nach Nutzungsarten¹⁾ - absolut

Region	Fläche in km ²	davon (in ha)									dar. Sied- lungs- und Ver- kehrs- fläche (in ha)
		Ge- bäude- und Frei- fläche	Be- triebs- fläche	Er- holungs- fläche	Verkehrsfläche		Land- wirt- schafts- fläche	Wald- fläche	Wasser- fläche	Flächen anderer Nutzung	
					ins- gesamt	dar. Straßen, Wege, Plätze					
Oberpfalz	9.690,6	43.347	3.231	2.952	44.405	42.181	425.793	388.428	17.739	43.167	92.746
dav. Kreisfreie Städte	201,3	5.055	245	378	2.142	1.869	7.807	3.538	488	481	7.843
dav. Stadt Regensburg	80,7	2.817	165	212	1.047	885	2.959	449	342	77	4.240
Amberg	50,1	1.055	47	80	469	416	2.133	905	46	278	1.677
Weiden i. d. OPf.	70,5	1.183	32	86	627	567	2.715	2.184	100	125	1.926
Landkreise	9.489,3	38.292	2.987	2.574	42.263	40.312	417.986	384.889	17.251	42.686	84.904
dav. Landkreis Amberg-Weizsach	1.255,7	4.299	636	242	5.551	5.304	52.452	59.835	1.380	1.179	10.455
Cham	1.512,2	6.968	237	301	6.252	6.004	70.453	64.515	2.123	368	13.708
Neumarkt i. d. OPf.	1.344,1	5.322	382	625	6.922	6.726	62.397	40.957	1.311	16.492	13.075
Neustadt a. d. Waldnaab	1.427,7	4.443	348	342	5.685	5.433	52.478	54.913	2.361	22.203	10.656
Schwandorf	1.472,8	6.856	718	362	6.839	6.421	60.479	66.057	4.842	1.131	14.498
Tirschenreuth	1.084,3	3.601	332	286	4.533	4.230	45.579	51.370	2.512	218	8.653
Regensburg	1.392,5	6.804	335	417	6.481	6.194	74.148	47.243	2.722	1.097	13.858
dav. Gemeinde											
Alteglofsheim	13,2	108	5	1	71	63	802	321	7	7	181
Altenhan	21,6	81	1	5	71	71	1.348	633	19	3	157
Aufhausen	27,3	85	5	4	104	104	2.096	399	34	4	197
Bach a.d. Donau	14,8	64	2	7	51	51	355	717	264	18	124
Barbing	30,5	172	46	13	252	252	2.111	282	155	20	444
Beratshausen, Markt	72,5	240	10	12	371	349	3.782	2.784	23	32	634
Bernhardswald	71,9	235	2	9	270	264	3.582	3.037	39	15	516
Brennberg	30,6	103	2	5	129	129	1.567	1.210	29	11	240
Brunn	13,0	60	5	3	71	71	592	560	2	4	136
Deuerling	7,1	74	0	4	40	36	463	111	7	14	118
Donaustauf, Markt	9,7	125	0	18	72	72	381	186	174	15	217
Duggendorf	22,0	79	4	3	101	101	958	996	53	8	188
Hagelstadt	20,7	91	6	6	96	81	1.575	289	9	2	199
Hemau, Stadt	122,3	458	12	26	517	517	6.865	4.162	16	173	1.013
Holzheim a. Forst	15,6	48	4	3	61	61	987	458	2	2	114
Kallmünz, Markt	43,2	110	3	9	166	166	2.102	1.800	54	75	288
Köfering	5,3	60	-	3	36	29	420	3	4	3	99
Laaber, Markt	28,8	194	7	15	206	175	1.585	811	18	41	423
Lappersdorf, Markt	31,7	332	6	14	177	176	1.691	909	27	10	529
Mintraching	53,9	214	71	12	223	202	4.195	526	122	24	456
Mötzing	36,2	74	7	5	133	128	2.529	784	57	31	214
Neutraubling, Stadt	9,8	297	14	52	89	88	445	6	64	8	448
Nittendorf, Markt	32,9	313	2	26	219	193	1.369	1.301	21	40	561
Obertraubling	24,8	240	2	6	132	116	1.637	207	11	247	379
Pentling	32,5	198	4	1	274	268	1.746	940	81	10	477
Pettendorf	24,6	112	7	11	100	100	1.511	601	112	4	224
Pfakofen	15,3	63	2	3	73	70	1.087	269	27	5	141
Pfatter	48,1	146	29	5	192	190	3.372	680	362	27	345
Pielenhofen	13,3	46	1	10	49	48	511	670	32	6	106
Regenstauf, Markt	99,5	559	30	25	409	397	4.282	4.429	202	18	1.000
Riekofen	23,9	51	0	4	87	77	1.895	288	30	36	144
Schierling, Markt	77,6	362	6	17	390	358	4.884	2.026	60	15	773
Sinzing	44,2	239	4	25	225	192	1.624	2.174	106	25	492
Sünching	19,4	111	5	3	91	80	1.250	442	23	18	208
Tegernheim	11,4	139	7	4	49	49	395	444	81	23	199
Thalmassing	37,1	121	0	9	163	163	2.434	937	17	31	293
Wenzenbach	29,8	255	11	8	149	139	1.402	1.109	22	28	418
Wiesent	22,0	114	2	2	99	99	825	1.103	53	1	218
Wörth a.d. Donau, Stadt	52,3	223	9	8	293	293	2.152	2.261	249	38	531
Wolfsegg	7,5	47	0	2	26	26	475	193	0	3	76
Zeitlarn	16,1	161	4	7	99	93	735	545	56	3	269
Gemeindefreie Gebiete	58,4	0	0	13	57	57	128	5.639	1	-	71
Region 11	5.201,1	25.892	1.511	1.787	24.880	23.834	249.979	189.648	8.011	18.404	53.446
dav. Stadt Regensburg	80,7	2.817	165	212	1.047	885	2.959	449	342	77	4.240
Landkreis Regensburg	1.392,5	6.804	335	417	6.481	6.194	74.148	47.243	2.722	1.097	13.858
Cham	1.512,2	6.968	237	301	6.252	6.004	70.453	64.515	2.123	368	13.708
Neumarkt i. d. OPf.	1.344,1	5.322	382	625	6.922	6.726	62.397	40.957	1.311	16.492	13.075
Kelheim (teilweise)	871,8	3.981	392	232	4.179	4.025	40.023	36.484	1.513	371	8.565

¹⁾ Stand 01.01.2007

Quelle: Bayerisches Landesamt für Statistik und Datenverarbeitung

17.8 Gemeindegebiete nach Nutzungsarten ¹⁾ - in Prozent

Fläche in km ²	davon in Prozent										dar. Sied- lungs- und Ver- kehrs- fläche in %	Region
	Ge- bäude- und Frei- fläche	Be- triebs- fläche	Er- holungs- fläche	Verkehrsfläche		Land- wirt- schafts- fläche	Wald- fläche	Wasser- fläche	Flächen anderer Nutzung			
				ins- gesamt	dar. Straßen, Wege, Plätze							
9.690,6	4,5	0,3	0,3	4,6	4,4	43,9	40,1	1,8	4,5	9,6	Oberpfalz	
201,3	25,1	1,2	1,9	10,6	9,3	38,8	17,6	2,4	2,4	39,0	Kreisfreie Städte	
80,7	34,9	2,1	2,6	13,0	11,0	36,7	5,6	4,2	1,0	52,6	Stadt Regensburg	
50,1	21,0	0,9	1,6	9,4	8,3	42,6	18,0	0,9	5,6	33,5	Amberg	
70,5	16,8	0,5	1,2	8,9	8,0	38,5	31,0	1,4	1,8	27,3	Weiden i. d. OPf.	
9.489,3	4,0	0,3	0,3	4,5	4,2	44,0	40,6	1,8	4,5	8,9	Landkreise	
1.255,7	3,4	0,5	0,2	4,4	4,2	41,8	47,6	1,1	0,9	8,3	Landkreis Amberg-Sulzbach	
1.512,2	4,6	0,2	0,2	4,1	4,0	46,6	42,7	1,4	0,2	9,1	Cham	
1.344,1	4,0	0,3	0,5	5,1	5,0	46,4	30,5	1,0	12,3	9,7	Neumarkt i. d. OPf.	
1.427,7	3,1	0,2	0,2	4,0	3,8	36,8	38,5	1,7	15,6	7,5	Neustadt a. d. Waldnaab	
1.472,8	4,7	0,5	0,2	4,6	4,4	41,1	44,9	3,3	0,8	9,8	Schwandorf	
1.084,3	3,3	0,3	0,3	4,2	3,9	42,0	47,4	2,3	0,2	8,0	Tirschenreuth	
1.392,5	4,9	0,2	0,3	4,7	4,4	53,2	33,9	2,0	0,8	10,0	Regensburg	
13,2	8,2	0,4	0,1	5,3	4,7	60,7	24,3	0,5	0,5	13,7	Gemeinde	
21,6	3,8	0,1	0,2	3,3	3,3	62,4	29,3	0,9	0,2	7,3	Alteglöfshaus	
27,3	3,1	0,2	0,1	3,8	3,8	76,7	14,6	1,3	0,1	7,2	Altenthann	
14,8	4,3	0,1	0,4	3,5	3,5	24,0	48,6	17,8	1,2	8,4	Aufhausen	
30,5	5,7	1,5	0,4	8,2	8,2	69,2	9,2	5,1	0,7	14,6	Bach a.d. Donau	
72,5	3,3	0,1	0,2	5,1	4,8	52,1	38,4	0,3	0,4	8,7	Barbing	
71,9	3,3	0,0	0,1	3,7	3,7	49,8	42,2	0,5	0,2	7,2	Beratzhausen, Markt	
30,6	3,4	0,1	0,2	4,2	4,2	51,3	39,6	0,9	0,3	7,9	Bernhardswald	
13,0	4,6	0,4	0,2	5,5	5,5	45,7	43,2	0,2	0,3	10,5	Brennberg	
7,1	10,3	0,0	0,5	5,6	5,0	65,0	15,6	1,0	1,9	16,6	Brunn	
9,7	12,9	0,0	1,9	7,4	7,4	39,2	19,2	17,9	1,5	22,3	Deuerling	
22,0	3,6	0,2	0,1	4,6	4,6	43,5	45,2	2,4	0,3	8,5	Donaustauf, Markt	
20,7	4,4	0,3	0,3	4,6	3,9	76,0	13,9	0,4	0,1	9,6	Duggendorf	
122,3	3,7	0,1	0,2	4,2	4,2	56,1	34,0	0,1	1,4	8,3	Hagelstadt	
15,6	3,1	0,2	0,2	3,9	3,9	63,1	29,3	0,1	0,1	7,3	Hemau, Stadt	
43,2	2,5	0,1	0,2	3,9	3,9	48,7	41,7	1,2	1,7	6,7	Holzheim a. Forst	
5,3	11,4	-	0,6	6,8	5,6	79,5	0,6	0,7	0,5	18,8	Kallmünz, Markt	
28,8	6,7	0,2	0,5	7,2	6,1	55,1	28,2	0,6	1,4	14,7	Köfering	
31,7	10,5	0,2	0,5	5,6	5,6	53,4	28,7	0,8	0,3	16,7	Laaber, Markt	
53,9	4,0	1,3	0,2	4,1	3,8	77,9	9,8	2,3	0,4	8,5	Lappersdorf, Markt	
36,2	2,0	0,2	0,1	3,7	3,5	69,9	21,7	1,6	0,8	5,9	Mintraching	
9,8	30,5	1,4	5,3	9,1	9,0	45,7	0,6	6,6	0,8	45,9	Mötzing	
32,9	9,5	0,0	0,8	6,7	5,9	41,6	39,5	0,6	1,2	17,0	Neutraubling, Stadt	
24,8	9,7	0,1	0,3	5,3	4,7	66,0	8,3	0,5	10,0	15,3	Nittendorf, Markt	
32,5	6,1	0,1	0,0	8,4	8,2	53,7	28,9	2,5	0,3	14,7	Obertraubling	
24,6	4,6	0,3	0,4	4,1	4,1	61,5	24,4	4,6	0,2	9,1	Pentling	
15,3	4,1	0,1	0,2	4,8	4,6	71,1	17,6	1,8	0,3	9,2	Pettendorf	
48,1	3,0	0,6	0,1	4,0	3,9	70,1	14,1	7,5	0,6	7,2	Pfakofen	
13,3	3,4	0,1	0,8	3,7	3,7	38,6	50,6	2,4	0,5	8,0	Pfatter	
99,5	5,6	0,3	0,2	4,1	4,0	43,0	44,5	2,0	0,2	10,0	Pielenhofen	
23,9	2,1	0,0	0,2	3,7	3,2	79,2	12,0	1,3	1,5	6,0	Regenstauf, Markt	
77,6	4,7	0,1	0,2	5,0	4,6	62,9	26,1	0,8	0,2	10,0	Riekofen	
44,2	5,4	0,1	0,6	5,1	4,3	36,7	49,2	2,4	0,6	11,1	Schierling, Markt	
19,4	5,7	0,2	0,1	4,7	4,1	64,4	22,8	1,2	0,9	10,7	Sinzing	
11,4	12,1	0,6	0,4	4,3	4,3	34,5	38,9	7,1	2,0	17,4	Sünching	
37,1	3,3	0,0	0,2	4,4	4,4	65,6	25,3	0,4	0,8	7,9	Tegernheim	
29,8	8,5	0,4	0,3	5,0	4,7	47,0	37,2	0,7	1,0	14,0	Thalmassing	
22,0	5,2	0,1	0,1	4,5	4,5	37,5	50,2	2,4	0,0	9,9	Wenzenbach	
52,3	4,3	0,2	0,2	5,6	5,6	41,1	43,2	4,8	0,7	10,1	Wiesent	
7,5	6,3	0,0	0,3	3,5	3,5	63,6	25,8	0,0	0,4	10,2	Wörth a.d. Donau, Stadt	
16,1	10,0	0,2	0,5	6,1	5,8	45,7	33,8	3,5	0,2	16,7	Wolfsegg	
58,4	0,0	0,0	0,2	1,0	1,0	2,2	96,6	0,0	-	1,2	Zeitlarn	
5.201,1	5,0	0,3	0,3	4,8	4,6	48,1	36,5	1,5	3,5	10,3	Region 11	
80,7	34,9	2,1	2,6	13,0	11,0	36,7	5,6	4,2	1,0	52,6	Stadt Regensburg	
1.392,5	4,9	0,2	0,3	4,7	4,4	53,2	33,9	2,0	0,8	10,0	Landkreis Regensburg	
1.512,2	4,6	0,2	0,2	4,1	4,0	46,6	42,7	1,4	0,2	9,1	Cham	
1.344,1	4,0	0,3	0,5	5,1	5,0	46,4	30,5	1,0	12,3	9,7	Neumarkt i. d. OPf.	
871,8	4,6	0,4	0,3	4,8	4,6	45,9	41,9	1,7	0,4	9,8	Kelheim (teilweise)	

¹⁾ Stand 01.01.2007

Quelle: Bayerisches Landesamt für Statistik und Datenverarbeitung

17.9 Altersstruktur - absolut

Region	Bevölkerung ¹⁾ am 31.12.2008								
	insgesamt	davon im Alter von ... bis unter ... Jahren							
		unter 6	6 bis unter 15	15 bis unter 18	18 bis unter 25	25 bis unter 30	30 bis unter 50	50 bis unter 65	65 und älter
Oberpfalz	1.083.780	54.370	101.307	38.671	92.043	64.877	325.818	200.543	206.151
dav. Kreisfreie Städte	219.803	10.926	16.183	6.027	19.511	17.183	67.085	38.430	44.458
dav. Stadt Regensburg	133.525	6.905	9.015	3.221	12.272	12.015	42.608	22.160	25.329
Amberg	44.059	2.018	3.492	1.398	3.790	2.775	12.468	8.386	9.732
Weiden i. d. OPf.	42.219	2.003	3.676	1.408	3.449	2.393	12.009	7.884	9.397
Landkreise	863.977	43.444	85.124	32.644	72.532	47.694	258.733	162.113	161.693
dav. Landkreis Amberg-Weizsäcker	106.224	5.108	10.515	4.121	9.215	5.579	31.434	19.582	20.670
Cham	129.092	6.349	12.151	4.615	10.894	7.309	38.354	24.383	25.037
Neumarkt i. d. OPf.	128.130	6.675	13.444	5.139	11.008	7.171	38.930	23.108	22.655
Neustadt a. d. Waldnaab	98.426	4.866	9.832	3.866	8.457	5.576	28.926	18.322	18.581
Schwandorf	143.340	7.127	13.683	5.267	11.880	8.140	42.533	26.806	27.904
Tirschenreuth	75.953	3.445	7.262	2.869	6.254	3.912	21.577	14.490	16.144
Regensburg	182.812	9.874	18.237	6.767	14.824	10.007	56.979	35.422	30.702
dav. Gemeinde									
Alteglöfshaus	3.185	162	290	140	294	165	948	688	498
Altenthann	1.581	88	178	53	132	92	501	293	244
Aufhausen	1.724	95	200	61	144	104	537	305	278
Bach a. d. Donau	1.824	94	161	63	141	83	603	372	307
Barbing	4.839	247	517	172	397	295	1.566	916	729
Beratzhausen, Markt	5.617	308	580	225	494	288	1.669	967	1.086
Bernhardswald	5.631	277	565	191	495	320	1.687	1.117	979
Brennberg	1.841	100	219	87	164	106	573	303	289
Brunn	1.369	98	134	70	115	70	464	222	196
Deuerling	2.102	113	234	96	138	99	651	436	335
Donaustauf, Markt	3.765	214	319	116	313	191	1.124	804	684
Duggendorf	1.636	97	166	53	132	90	521	315	262
Hagelstadt	2.005	97	190	86	175	89	581	441	346
Hemau, Stadt	8.456	488	923	357	784	499	2.552	1.514	1.339
Holzheim a. Forst	1.004	50	103	39	82	63	302	216	149
Kallmünz, Markt	2.873	132	254	98	220	145	813	613	598
Köfering	2.334	158	294	94	193	128	843	393	231
Laaber, Markt	5.139	242	513	234	434	245	1.553	1.029	889
Lappersdorf, Markt	13.146	710	1.312	435	909	640	3.961	2.592	2.587
Mintraching	4.761	290	474	164	397	230	1.667	742	797
Mötzing	1.463	80	128	57	147	66	462	249	274
Neutraubling, Stadt	12.641	767	1.174	452	1.107	837	3.638	2.490	2.176
Nittendorf, Markt	8.903	456	858	349	758	464	2.692	1.748	1.578
Obertraubling	7.549	437	723	221	617	465	2.486	1.347	1.253
Pentling	5.812	315	511	200	440	319	1.881	1.193	953
Pettendorf	3.242	173	326	103	234	159	1.067	702	478
Pfakofen	1.553	82	161	68	154	70	530	263	225
Pfatter	3.103	191	320	113	246	145	985	576	527
Pielenhofen	1.420	109	154	59	88	83	486	237	204
Regenstauf, Markt	15.013	675	1.380	507	1.227	943	4.524	3.092	2.665
Riekofen	799	30	72	39	64	29	262	137	166
Schierling, Markt	7.186	376	766	303	576	388	2.136	1.318	1.323
Sinzing	6.873	399	758	219	494	366	2.121	1.420	1.096
Sünching	1.938	104	184	67	141	93	572	382	395
Tegernheim	4.741	247	471	161	326	273	1.618	899	746
Thalmassing	3.257	178	348	144	277	184	1.083	632	411
Wenzenbach	8.214	440	885	337	628	429	2.736	1.652	1.107
Wiesent	2.553	130	278	114	234	135	857	443	362
Wörth a. d. Donau, Stadt	4.420	251	429	152	395	287	1.303	863	740
Wolfsegg	1.494	79	172	64	84	72	503	292	228
Zeitlarn	5.806	295	513	204	434	258	1.921	1.209	972
Region 11	666.042	34.943	62.096	23.129	56.706	41.846	204.927	122.110	120.285
dav. Stadt Regensburg	133.525	6.905	9.015	3.221	12.272	12.015	42.608	22.160	25.329
Landkreis Regensburg	182.812	9.874	18.237	6.767	14.824	10.007	56.979	35.422	30.702
Cham	129.092	6.349	12.151	4.615	10.894	7.309	38.354	24.383	25.037
Neumarkt i. d. OPf.	128.130	6.675	13.444	5.139	11.008	7.171	38.930	23.108	22.655
Kelheim (teilweise)	92.483	5.140	9.249	3.387	7.708	5.344	28.056	17.037	16.562

¹⁾ Bevölkerung am Ort der Hauptwohnung (siehe Seite 52)

Quelle: Bayerisches Landesamt für Statistik und Datenverarbeitung

17.10 Altersstruktur - in Prozent

Bevölkerung ¹⁾ am 31.12.2008									Region
ins-gesamt	davon im Alter von ... bis unter ... Jahren								
	unter 6	6 bis unter 15	15 bis unter 18	18 bis unter 25	25 bis unter 30	30 bis unter 50	50 bis unter 65	65 und älter	
1.083.780	5,0	9,3	3,6	8,5	6,0	30,1	18,5	19,0	Oberpfalz
219.803	5,0	7,4	2,7	8,9	7,8	30,5	17,5	20,2	Kreisfreie Städte
133.525	5,2	6,8	2,4	9,2	9,0	31,9	16,6	19,0	Stadt Regensburg
44.059	4,6	7,9	3,2	8,6	6,3	28,3	19,0	22,1	Amberg
42.219	4,7	8,7	3,3	8,2	5,7	28,4	18,7	22,3	Weiden i. d. OPf.
863.977	5,0	9,9	3,8	8,4	5,5	29,9	18,8	18,7	Landkreise
106.224	4,8	9,9	3,9	8,7	5,3	29,6	18,4	19,5	Landkreis Amberg-Sulzbach
129.092	4,9	9,4	3,6	8,4	5,7	29,7	18,9	19,4	Cham
128.130	5,2	10,5	4,0	8,6	5,6	30,4	18,0	17,7	Neumarkt i. d. OPf.
98.426	4,9	10,0	3,9	8,6	5,7	29,4	18,6	18,9	Neustadt a. d. Waldnaab
143.340	5,0	9,5	3,7	8,3	5,7	29,7	18,7	19,5	Schwandorf
75.953	4,5	9,6	3,8	8,2	5,2	28,4	19,1	21,3	Tirschenreuth
182.812	5,4	10,0	3,7	8,1	5,5	31,2	19,4	16,8	Regensburg
3.185	5,1	9,1	4,4	9,2	5,2	29,8	21,6	15,6	Gemeinde
1.581	5,6	11,3	3,4	8,3	5,8	31,7	18,5	15,4	Alteglöfshaus
1.724	5,5	11,6	3,5	8,4	6,0	31,1	17,7	16,1	Altenthann
1.824	5,2	8,8	3,5	7,7	4,6	33,1	20,4	16,8	Aufhausen
4.839	5,1	10,7	3,6	8,2	6,1	32,4	18,9	15,1	Bach a.d. Donau
5.617	5,5	10,3	4,0	8,8	5,1	29,7	17,2	19,3	Barbing
5.631	4,9	10,0	3,4	8,8	5,7	30,0	19,8	17,4	Beratzhausen, Markt
1.841	5,4	11,9	4,7	8,9	5,8	31,1	16,5	15,7	Bernhardswald
1.369	7,2	9,8	5,1	8,4	5,1	33,9	16,2	14,3	Brennberg
2.102	5,4	11,1	4,6	6,6	4,7	31,0	20,7	15,9	Brunn
3.765	5,7	8,5	3,1	8,3	5,1	29,9	21,4	18,2	Deuerling
1.636	5,9	10,1	3,2	8,1	5,5	31,8	19,3	16,0	Donaustauf, Markt
2.005	4,8	9,5	4,3	8,7	4,4	29,0	22,0	17,3	Duggendorf
8.456	5,8	10,9	4,2	9,3	5,9	30,2	17,9	15,8	Hagelstadt
1.004	5,0	10,3	3,9	8,2	6,3	30,1	21,5	14,8	Hemau, Stadt
2.873	4,6	8,8	3,4	7,7	5,0	28,3	21,3	20,8	Holzheim a. Forst
2.334	6,8	12,6	4,0	8,3	5,5	36,1	16,8	9,9	Kallmünz, Markt
5.139	4,7	10,0	4,6	8,4	4,8	30,2	20,0	17,3	Köfering
13.146	5,4	10,0	3,3	6,9	4,9	30,1	19,7	19,7	Laaber, Markt
4.761	6,1	10,0	3,4	8,3	4,8	35,0	15,6	16,7	Lappersdorf, Markt
1.463	5,5	8,7	3,9	10,0	4,5	31,6	17,0	18,7	Mintraching
12.641	6,1	9,3	3,6	8,8	6,6	28,8	19,7	17,2	Mötzing
8.903	5,1	9,6	3,9	8,5	5,2	30,2	19,6	17,7	Neutraubling, Stadt
7.549	5,8	9,6	2,9	8,2	6,2	32,9	17,8	16,6	Nittendorf, Markt
5.812	5,4	8,8	3,4	7,6	5,5	32,4	20,5	16,4	Obertraubling
3.242	5,3	10,1	3,2	7,2	4,9	32,9	21,7	14,7	Pentling
1.553	5,3	10,4	4,4	9,9	4,5	34,1	16,9	14,5	Pettendorf
3.103	6,2	10,3	3,6	7,9	4,7	31,7	18,6	17,0	Pfakofen
1.420	7,7	10,8	4,2	6,2	5,8	34,2	16,7	14,4	Pfatter
15.013	4,5	9,2	3,4	8,2	6,3	30,1	20,6	17,8	Pielenhofen
799	3,8	9,0	4,9	8,0	3,6	32,8	17,1	20,8	Regenstauf, Markt
7.186	5,2	10,7	4,2	8,0	5,4	29,7	18,3	18,4	Riekofen
6.873	5,8	11,0	3,2	7,2	5,3	30,9	20,7	15,9	Schierling, Markt
1.938	5,4	9,5	3,5	7,3	4,8	29,5	19,7	20,4	Sinzing
4.741	5,2	9,9	3,4	6,9	5,8	34,1	19,0	15,7	Sünching
3.257	5,5	10,7	4,4	8,5	5,6	33,3	19,4	12,6	Tegernheim
8.214	5,4	10,8	4,1	7,6	5,2	33,3	20,1	13,5	Thalmassing
2.553	5,1	10,9	4,5	9,2	5,3	33,6	17,4	14,2	Wenzenbach
4.420	5,7	9,7	3,4	8,9	6,5	29,5	19,5	16,7	Wiesent
1.494	5,3	11,5	4,3	5,6	4,8	33,7	19,5	15,3	Wörth a.d. Donau, Stadt
5.806	5,1	8,8	3,5	7,5	4,4	33,1	20,8	16,7	Wolfsegg
									Zeitlarn
666.042	5,2	9,3	3,5	8,5	6,3	30,8	18,3	18,1	Region 11
133.525	5,2	6,8	2,4	9,2	9,0	31,9	16,6	19,0	Stadt Regensburg
182.812	5,4	10,0	3,7	8,1	5,5	31,2	19,4	16,8	Landkreis Regensburg
129.092	4,9	9,4	3,6	8,4	5,7	29,7	18,9	19,4	Cham
128.130	5,2	10,5	4,0	8,6	5,6	30,4	18,0	17,7	Neumarkt i. d. OPf.
92.483	5,6	10,0	3,7	8,3	5,8	30,3	18,4	17,9	Kelheim (teilweise)

¹⁾ Bevölkerung am Ort der Hauptwohnung (siehe Seite 52)

Quelle: Bayerisches Landesamt für Statistik und Datenverarbeitung

17.11 Bevölkerungsbewegung ¹⁾

Region	Lebend-geborene		Ge-storbene		Zu-gezogene		Fort-gezogene		Bevölkerungs-saldo	
	2006	2007	2006	2007	2006	2007	2006	2007	2006	2007
Oberpfalz	8.732	8.598	10.674	10.716	51.863	53.526	51.538	52.674	- 1.617	- 1.266
dav. Kreisfreie Städte	1.858	1.923	2.312	2.380	14.900	15.457	13.364	14.083	+ 1.082	+ 917
dav. Stadt Regensburg	1.210	1.250	1.356	1.343	10.712	11.101	9.084	9.856	+ 1.482	+ 1.152
Amberg	312	325	471	501	2.175	2.156	2.239	2.159	- 223	- 179
Weiden i. d. OPf.	336	348	485	536	2.013	2.200	2.041	2.068	- 177	- 56
Landkreise	6.874	6.675	8.362	8.336	36.963	38.069	38.174	38.591	- 2.699	- 2.183
dav. Landkreis Amberg-Regensburg	796	802	1.065	1.047	4.371	4.286	4.581	4.653	- 479	- 612
Cham	979	989	1.372	1.363	4.750	4.802	5.121	4.938	- 764	- 510
Neumarkt i. d. OPf.	1.116	1.052	1.117	1.099	5.364	5.507	5.447	5.500	- 84	- 40
Neustadt a. d. Waldnaab	772	747	1.012	1.001	3.877	4.190	4.226	4.415	- 589	- 479
Schwandorf	1.141	1.104	1.461	1.454	6.246	6.497	6.260	6.465	- 334	- 318
Tirschenreuth	535	509	856	846	2.553	2.740	2.871	2.958	- 639	- 555
Regensburg	1.535	1.472	1.479	1.526	9.802	10.047	9.668	9.662	+ 190	+ 331
dav. Gemeinde										
Alteglöfshaus	24	32	12	22	245	213	240	200	+ 17	+ 23
Altenthann	7	13	10	10	58	71	60	55	- 5	+ 19
Aufhausen	21	7	15	11	59	63	68	76	- 3	- 17
Bach a.d. Donau	15	13	10	17	70	104	94	75	- 19	+ 25
Barbing	36	30	23	35	243	339	271	275	- 15	+ 59
Beratzhausen, Markt	47	35	51	68	275	247	304	266	- 33	- 52
Bernhardswald	51	29	55	51	284	271	267	254	+ 13	- 5
Brennberg	15	12	7	15	50	63	61	64	- 3	- 4
Brunn	13	15	9	6	49	56	89	47	- 36	+ 18
Deuerling	15	10	13	11	115	123	116	112	+ 1	+ 10
Donaustauf, Markt	43	34	23	28	208	225	227	203	+ 1	+ 28
Duggendorf	14	16	10	14	63	79	84	70	- 17	+ 11
Hagelstadt	15	17	19	12	111	63	61	78	+ 46	- 10
Hemau, Stadt	68	81	77	91	270	273	276	336	- 15	- 73
Holzheim a. Forst	10	10	6	4	36	24	42	29	- 2	+ 1
Kallmünz, Markt	22	30	40	42	124	128	103	115	+ 3	+ 1
Köfering	24	22	10	14	216	172	162	199	+ 68	- 19
Laaber, Markt	32	42	36	41	222	196	220	229	- 2	- 32
Lappersdorf, Markt	101	113	111	90	835	914	750	806	+ 75	+ 131
Mintraching	58	34	38	53	245	286	280	278	- 15	- 11
Mötzing	8	12	12	12	74	52	38	60	+ 32	- 8
Neutraubling, Stadt	102	98	110	92	815	784	781	864	+ 26	- 74
Nittendorf, Markt	55	72	78	73	435	461	532	504	- 120	- 44
Obertraubling	79	71	74	69	526	595	419	496	+ 112	+ 101
Pentling	56	37	31	24	403	405	401	322	+ 27	+ 96
Pettendorf	24	23	26	22	197	201	209	213	- 14	- 11
Pfakofen	14	11	6	9	83	51	73	67	+ 18	- 14
Pfatter	28	26	24	21	124	102	106	98	+ 22	+ 9
Pielenhofen	16	16	7	10	86	80	69	68	+ 26	+ 18
Regenstauf, Markt	126	112	171	172	783	811	779	776	- 41	- 25
Riekofen	5	5	11	9	41	32	23	34	+ 12	- 6
Schierling, Markt	60	63	63	79	339	329	346	286	- 10	+ 27
Sinzing	66	58	45	44	359	379	362	335	+ 18	+ 58
Sünching	19	16	34	24	98	94	69	90	+ 14	- 4
Tegernheim	48	36	35	38	338	394	320	322	+ 31	+ 70
Thalmassing	23	28	16	24	202	168	205	182	+ 4	- 10
Wenzenbach	63	76	37	37	430	392	395	385	+ 61	+ 46
Wiesent	16	18	13	19	88	115	118	96	- 27	+ 18
Wörth a.d. Donau, Stadt	35	36	51	49	222	230	223	230	- 17	- 13
Wolfsegg	13	10	11	15	65	84	69	75	- 2	+ 4
Zeitlarn	48	53	49	49	316	378	356	392	- 41	- 10
Region 11	5.635	5.553	6.231	6.186	35.192	36.181	34.052	34.439	+ 544	+ 1.109
dav. Stadt Regensburg	1.210	1.250	1.356	1.343	10.712	11.101	9.084	9.856	+ 1.482	+ 1.152
Landkreis Regensburg	1.535	1.472	1.479	1.526	9.802	10.047	9.668	9.662	+ 190	+ 331
Cham	979	989	1.372	1.363	4.750	4.802	5.121	4.938	- 764	- 510
Neumarkt i. d. OPf.	1.116	1.052	1.117	1.099	5.364	5.507	5.447	5.500	- 84	- 40
Kelheim (teilweise)	795	790	907	855	4.564	4.724	4.732	4.483	- 280	+ 176

¹⁾ Bevölkerung am Ort der Hauptwohnung (siehe Seite 52)

Quelle: Bayerisches Landesamt für Statistik und Datenverarbeitung

17.12 Bevölkerungsbewegung auf 1.000 Einwohner ¹⁾

Lebend-geborene		Ge-storbene		Zu-gezogene		Fort-gezogene		Bevölkerungs-saldo		Region
2006	2007	2006	2007	2006	2007	2006	2007	2006	2007	
8,0	7,9	9,8	9,9	47,6	49,2	47,3	48,4	- 1,5	- 1,2	Oberpfalz
8,5	8,8	10,6	10,9	68,4	70,7	61,4	64,4	+ 5,0	+ 4,2	Kreisfreie Städte
9,3	9,5	10,4	10,2	82,0	84,2	69,6	74,7	+ 11,3	+ 8,7	Stadt Regensburg
7,0	7,3	10,6	11,3	48,9	48,7	50,3	48,7	- 5,0	- 4,0	Amberg
7,9	8,2	11,4	12,6	47,3	51,8	47,9	48,7	- 4,2	- 1,3	Weiden i. d. OPf.
7,9	7,7	9,6	9,6	42,4	43,8	43,8	44,4	- 3,1	- 2,5	Landkreise
7,4	7,5	9,9	9,8	40,5	39,9	42,4	43,3	- 4,4	- 5,7	Landkreis Amberg-Sulzbach
7,5	7,6	10,5	10,5	36,4	37,0	39,2	38,0	- 5,9	- 3,9	Cham
8,7	8,2	8,7	8,6	41,7	42,9	42,4	42,8	- 0,7	- 0,3	Neumarkt i. d. OPf.
7,7	7,5	10,1	10,1	38,9	42,2	42,3	44,5	- 5,9	- 4,8	Neustadt a. d. Waldnaab
7,9	7,7	10,1	10,1	43,2	45,0	43,3	44,8	- 2,3	- 2,2	Schwandorf
6,9	6,6	11,1	11,0	33,0	35,7	37,1	38,5	- 8,3	- 7,2	Tirschenreuth
8,4	8,1	8,1	8,4	53,8	55,0	53,0	52,9	+ 1,0	+ 1,8	Regensburg
7,5	10,0	3,8	6,9	76,8	66,3	75,2	62,3	+ 5,3	+ 7,2	Gemeinde
4,5	8,2	6,4	6,3	37,0	45,0	38,2	34,9	- 3,2	+ 12,1	Alteglöfshaim
12,0	4,0	8,5	6,3	33,6	36,1	38,7	43,5	- 1,7	- 9,7	Altenthann
8,3	7,2	5,5	9,4	38,8	57,5	52,1	41,5	- 10,5	+ 13,8	Aufhausen
7,6	6,3	4,9	7,4	51,5	71,6	57,5	58,1	- 3,2	+ 12,5	Bach a.d. Donau
8,3	6,2	9,0	12,0	48,3	43,7	53,4	47,1	- 5,8	- 9,2	Barbing
9,0	5,1	9,7	9,0	50,3	47,9	47,3	44,9	+ 2,3	- 0,9	Beratzhausen, Markt
8,1	6,5	3,8	8,2	27,2	34,3	33,1	34,8	- 1,6	- 2,2	Bernhardswald
9,6	11,1	6,6	4,4	36,0	41,4	65,4	34,8	- 26,5	+ 13,3	Brennberg
7,2	4,8	6,2	5,2	55,0	58,7	55,5	53,4	+ 0,5	+ 4,8	Brunn
11,4	9,0	6,1	7,4	55,2	59,5	60,2	53,6	+ 0,3	+ 7,4	Deuerling
8,6	9,8	6,1	8,6	38,6	48,5	51,5	43,0	- 10,4	+ 6,8	Donaustauf, Markt
7,6	8,5	9,6	6,0	55,9	31,4	30,7	38,9	+ 23,2	- 5,0	Duggendorf
7,9	9,5	9,0	10,7	31,5	32,1	32,2	39,5	- 1,8	- 8,6	Hagelstadt
9,8	9,8	5,9	3,9	35,4	23,6	41,3	28,5	- 2,0	+ 1,0	Hemau, Stadt
7,6	10,4	13,9	14,6	43,1	44,4	35,8	39,9	+ 1,0	+ 0,3	Holzheim a. Forst
10,3	9,3	4,3	5,9	92,3	72,7	69,2	84,1	+ 29,0	- 8,0	Kallmünz, Markt
6,1	8,1	6,9	7,9	42,6	37,8	42,3	44,1	- 0,4	- 6,2	Köfering
7,8	8,7	8,6	6,9	64,9	70,4	58,3	62,1	+ 5,8	+ 10,1	Laaber, Markt
12,3	7,2	8,0	11,2	51,9	60,7	59,3	59,0	- 3,2	- 2,3	Lappersdorf, Markt
5,4	8,1	8,1	8,1	50,1	34,9	25,7	40,3	+ 21,7	- 5,4	Mintraching
8,1	7,8	8,8	7,3	64,8	62,5	62,1	68,9	+ 2,1	- 5,9	Mötzing
6,1	8,0	8,6	8,1	47,9	51,2	58,6	56,0	- 13,2	- 4,9	Neutraubling, Stadt
10,7	9,5	10,1	9,2	71,5	79,7	56,9	66,4	+ 15,2	+ 13,5	Nittendorf, Markt
9,9	6,5	5,5	4,2	71,6	71,1	71,2	56,6	+ 4,8	+ 16,9	Obertraubling
7,3	7,0	7,9	6,7	60,0	61,5	63,7	65,2	- 4,3	- 3,4	Pentling
9,0	7,1	3,9	5,8	53,3	32,7	46,9	43,0	+ 11,6	- 9,0	Pettendorf
9,0	8,3	7,7	6,7	39,8	32,6	34,0	31,3	+ 7,1	+ 2,9	Pfakofen
11,6	11,5	5,1	7,2	62,5	57,3	50,2	48,7	+ 18,9	+ 12,9	Pfatter
8,4	7,5	11,4	11,5	52,3	54,2	52,0	51,9	- 2,7	- 1,7	Pielenhofen
6,2	6,2	13,7	11,1	50,9	39,6	28,6	42,1	+ 14,9	- 7,4	Regenstauf, Markt
8,3	8,7	8,7	11,0	47,1	45,6	48,0	39,6	- 1,4	+ 3,7	Riekofen
9,7	8,5	6,6	6,4	52,7	55,3	53,1	48,9	+ 2,6	+ 8,5	Schierling, Markt
9,6	8,1	17,2	12,1	49,7	47,5	35,0	45,5	+ 7,1	- 2,0	Sinzing
10,5	7,8	7,7	8,2	74,0	85,4	70,1	69,8	+ 6,8	+ 15,2	Sünching
7,0	8,5	4,8	7,3	61,2	50,9	62,1	55,2	+ 1,2	- 3,0	Tegernheim
7,7	9,2	4,5	4,5	52,6	47,6	48,3	46,8	+ 7,5	+ 5,6	Thalmassing
6,3	7,1	5,1	7,5	34,6	45,3	46,4	37,8	- 10,6	+ 7,1	Wenzenbach
7,8	8,1	11,4	11,0	49,5	51,5	49,8	51,5	- 3,8	- 2,9	Wiesent
8,7	6,7	7,3	10,0	43,4	56,0	46,1	50,0	- 1,3	+ 2,7	Wörth a.d. Donau, Stadt
8,2	9,1	8,4	8,4	54,0	64,9	60,8	67,3	- 7,0	- 1,7	Wolfsegg
										Zeitlarn
8,5	8,3	9,4	9,3	53,0	54,4	51,2	51,8	+ 0,8	+ 1,7	Region 11
9,3	9,5	10,4	10,2	82,0	84,2	69,6	74,7	+ 11,3	+ 8,7	Stadt Regensburg
8,4	8,1	8,1	8,4	53,8	55,0	53,0	52,9	+ 1,0	+ 1,8	Landkreis Regensburg
7,5	7,6	10,5	10,5	36,4	37,0	39,2	38,0	- 5,9	- 3,9	Cham
8,7	8,2	8,7	8,6	41,7	42,9	42,4	42,8	- 0,7	- 0,3	Neumarkt i. d. OPf.
8,6	8,5	9,8	9,2	49,3	51,1	51,1	48,5	- 3,0	+ 1,9	Kelheim (teilweise)

¹⁾ Bevölkerung am Ort der Hauptwohnung (siehe Seite 52)

Quelle: Bayerisches Landesamt für Statistik und Datenverarbeitung

17.13 Baufertigstellungen

Region	Fertiggestellte Wohngebäude insgesamt		Fertiggestellte Wohnungen ¹⁾							
			insgesamt		davon					
					mit 1 oder 2 Wohnräumen		mit 3 oder 4 Wohnräumen		mit 5 oder mehr Wohnräumen	
	2006	2007	2006	2007	2006	2007	2006	2007	2006	2007
Oberpfalz	3.021	3.085	5.058	4.793	502	374	1.172	1.088	3.384	3.331
dav. Kreisfreie Städte	389	458	1.194	1.284	321	244	399	558	474	482
dav. Stadt Regensburg	248	304	914	982	267	182	350	466	297	334
Amberg	77	80	174	189	41	55	33	57	100	77
Weiden i. d. OPf.	64	74	106	113	13	7	16	35	77	71
Landkreise	2.632	2.627	3.864	3.509	181	130	773	530	2.910	2.849
dav. Landkreis Amberg-Weizsach	502	231	758	302	24	12	152	37	582	253
Cham	321	293	600	521	66	36	142	129	392	356
Neumarkt i. d. OPf.	398	268	607	418	35	22	149	97	423	299
Neustadt a. d. Waldnaab	225	746	341	815	14	2	49	22	278	791
Schwandorf	378	317	491	431	19	28	99	96	373	307
Tirschenreuth	125	150	178	215	5	9	18	33	155	173
Regensburg	683	622	889	807	18	21	164	116	707	670
dav. Gemeinde										
Alteglofsheim	7	12	11	14	-	-	4	-	7	14
Altenhann	3	1	8	3	2	-	2	-	4	3
Aufhausen	3	10	4	10	-	-	1	1	3	9
Bach a.d. Donau	10	4	13	6	-	-	3	1	10	5
Barbing	15	19	17	28	-	1	2	4	15	23
Beratzhausen, Markt	16	8	17	13	-	-	2	5	15	8
Bernhardswald	23	23	30	32	3	-	2	4	25	28
Brennberg	3	10	6	13	-	-	-1	3	7	10
Brunn	3	4	3	5	-	-	-	-	3	5
Deuerling	3	3	3	5	-	-	-	-1	3	6
Donaustauf, Markt	18	16	20	29	-	5	1	8	19	16
Duggendorf	3	3	5	5	-	-	1	1	4	4
Hagelstadt	24	17	28	18	-	-	6	1	22	17
Hemau, Stadt	30	25	41	40	1	4	5	9	35	27
Holzheim a. Forst	4	4	5	4	-	-	2	-	3	4
Kallmünz, Markt	17	13	19	15	-	-	5	2	14	13
Köfering	16	11	16	11	-	-	-	-	16	11
Laaber, Markt	25	8	27	15	-	-	3	1	24	14
Lappersdorf, Markt	36	32	44	42	-	-	8	11	36	31
Mintraching	17	18	21	25	-	2	3	3	18	20
Mötzing	6	5	7	6	-	-	-	2	7	4
Neutraubling, Stadt	36	26	40	29	-	-	2	7	38	22
Nittendorf, Markt	17	23	32	28	-	1	12	3	20	24
Obertraubling	44	22	47	27	-	-	5	6	42	21
Pentling	10	34	12	41	1	1	-	6	11	34
Pettendorf	12	17	16	20	-	1	1	4	15	15
Pfakofen	12	7	13	7	-	-	3	-	10	7
Pfatter	17	23	19	30	1	-	2	6	16	24
Pielenhofen	14	10	16	15	-	-	1	1	15	14
Regenstauf, Markt	59	37	90	51	-	1	33	11	57	39
Riekofen	5	2	7	2	1	-	1	-	5	2
Schierling, Markt	22	29	33	33	3	1	8	1	22	31
Sinzing	25	39	32	45	1	1	7	4	24	40
Sünching	4	7	6	7	-	-	2	-	4	7
Tegernheim	30	20	48	42	-	1	8	2	40	39
Thalmassing	22	18	34	20	-	-	15	2	19	18
Wenzenbach	33	20	43	25	2	1	8	4	33	20
Wiesent	3	11	3	13	-	-	1	3	2	10
Wörth a.d. Donau, Stadt	14	11	23	13	1	1	2	-1	20	13
Wolfsegg	5	9	8	9	-	-	1	1	7	8
Zeitlarn	17	11	22	11	2	-	3	1	17	10
Region 11	1.894	1.764	3.473	3.137	416	307	953	870	2.104	1.960
dav. Stadt Regensburg	248	304	914	982	267	182	350	466	297	334
Landkreis Regensburg	683	622	889	807	18	21	164	116	707	670
Cham	321	293	600	521	66	36	142	129	392	356
Neumarkt i. d. OPf.	398	268	607	418	35	22	149	97	423	299
Kelheim (teilweise)	244	277	463	409	30	46	148	62	285	301

¹⁾ in Wohn- und Nichtwohngebäuden

Quelle: Bayerisches Landesamt für Statistik und Datenverarbeitung

17.14 Baubestand

Bestand an Wohngebäuden insgesamt		Bestand an Wohnungen ¹⁾								Region
		insgesamt		davon						
				mit 1 oder 2 Wohnräumen		mit 3 oder 4 Wohnräumen		mit 5 oder mehr Wohnräumen		
2006	2007	2006	2007	2006	2007	2006	2007	2006	2007	
284.548	287.559	500.957	505.577	34.966	35.300	195.021	196.067	270.970	274.210	Oberpfalz
37.552	38.001	121.156	122.399	16.504	16.715	65.699	66.258	38.953	39.426	dav. Kreisfreie Städte
19.816	20.112	75.686	76.663	13.128	13.310	42.157	42.625	20.401	20.728	dav. Stadt Regensburg
8.869	8.948	22.437	22.591	1.620	1.642	11.456	11.512	9.361	9.437	Amberg
8.867	8.941	23.033	23.145	1.756	1.763	12.086	12.121	9.191	9.261	Weiden i. d. OPf.
246.996	249.558	379.801	383.178	18.462	18.585	129.322	129.809	232.017	234.784	Landkreise
29.348	29.574	46.297	46.595	1.818	1.830	15.536	15.573	28.943	29.192	dav. Landkreis Amberg-Sulzbach
39.118	39.395	59.555	60.036	3.855	3.887	20.289	20.402	35.411	35.747	Cham
36.834	37.076	53.974	54.343	2.202	2.224	16.429	16.509	35.343	35.610	Neumarkt i. d. OPf.
28.122	28.866	44.561	45.361	2.005	2.006	15.387	15.403	27.169	27.952	Neustadt a. d. Waldnaab
40.475	40.791	62.159	62.589	2.730	2.758	22.555	22.651	36.874	37.180	Schwandorf
21.787	21.938	36.374	36.587	1.979	1.988	14.496	14.528	19.899	20.071	Tirschenreuth
51.312	51.918	76.881	77.667	3.873	3.892	24.630	24.743	48.378	49.032	Regensburg
										dav. Gemeinde
910	922	1.287	1.301	37	37	332	332	918	932	Alteglofsheim
473	474	647	650	41	41	189	189	417	420	Altenthann
560	570	709	719	24	24	141	142	544	553	Aufhausen
560	563	749	754	25	25	229	230	495	499	Bach a.d. Donau
1.233	1.252	1.886	1.914	84	85	582	586	1.220	1.243	Barbing
1.672	1.679	2.358	2.370	83	83	701	706	1.574	1.581	Beratzhausen, Markt
1.606	1.629	2.171	2.203	71	71	631	635	1.469	1.497	Bernhardswald
549	559	697	710	37	37	177	180	483	493	Brennberg
423	427	527	532	8	8	116	116	403	408	Brunn
647	650	805	810	19	19	183	182	603	609	Deuerling
1.160	1.175	1.721	1.749	75	80	572	580	1.074	1.089	Donaustauf, Markt
534	535	654	658	33	33	160	161	461	464	Duggendorf
642	659	819	837	19	19	201	202	599	616	Hagelstadt
2.413	2.437	3.195	3.234	87	91	875	884	2.233	2.259	Hemau, Stadt
312	316	392	396	9	9	94	94	289	293	Holzheim a. Forst
948	960	1.227	1.241	51	51	368	369	808	821	Kallmünz, Markt
634	645	949	960	50	50	307	307	592	603	Köfering
1.726	1.733	2.211	2.225	65	65	557	557	1.589	1.603	Laaber, Markt
3.497	3.529	5.836	5.878	436	436	2.078	2.089	3.322	3.353	Lappersdorf, Markt
1.407	1.424	1.957	1.981	52	54	562	565	1.343	1.362	Mintraching
520	525	622	628	17	17	176	178	429	433	Mötzing
2.223	2.249	5.720	5.749	415	415	2.999	3.006	2.306	2.328	Neutraubling, Stadt
2.471	2.494	3.870	3.898	271	272	1.242	1.245	2.357	2.381	Nittendorf, Markt
1.912	1.933	3.222	3.246	278	276	1.076	1.081	1.868	1.889	Obertraubling
1.568	1.602	2.477	2.517	214	215	701	707	1.562	1.595	Pentling
964	980	1.355	1.374	58	59	348	352	949	963	Pettendorf
487	493	609	615	14	14	123	123	472	478	Pfakofen
966	989	1.212	1.242	29	29	272	278	911	935	Pfatter
403	413	548	563	17	17	176	177	355	369	Pielenhofen
4.096	4.132	6.614	6.664	498	499	2.377	2.388	3.739	3.777	Regenstauf, Markt
287	289	335	337	6	6	67	67	262	264	Riekofen
2.276	2.302	3.016	3.045	89	90	772	773	2.155	2.182	Schierling, Markt
2.003	2.043	2.902	2.947	151	152	848	852	1.903	1.943	Sinzing
678	685	863	870	22	22	244	244	597	604	Sünching
1.241	1.261	2.147	2.189	83	84	823	825	1.241	1.280	Tegernheim
919	937	1.296	1.316	25	25	385	387	886	904	Thalmassing
2.351	2.370	3.319	3.343	99	100	906	910	2.314	2.333	Wenzenbach
748	759	1.031	1.043	53	53	329	332	649	658	Wiesent
1.257	1.268	1.871	1.884	103	104	678	677	1.090	1.103	Wörth a.d. Donau, Stadt
428	437	542	551	16	16	145	146	381	389	Wolfsegg
1.608	1.619	2.513	2.524	109	109	888	889	1.516	1.526	Zeitlarn
173.515	175.207	306.774	309.780	25.481	25.780	116.616	117.443	164.677	166.557	Region 11
19.816	20.112	75.686	76.663	13.128	13.310	42.157	42.625	20.401	20.728	dav. Stadt Regensburg
51.312	51.918	76.881	77.667	3.873	3.892	24.630	24.743	48.378	49.032	Landkreis Regensburg
39.118	39.395	59.555	60.036	3.855	3.887	20.289	20.402	35.411	35.747	Cham
36.834	37.076	53.974	54.343	2.202	2.224	16.429	16.509	35.343	35.610	Neumarkt i. d. OPf.
26.435	26.706	40.678	41.071	2.423	2.467	13.111	13.164	25.144	25.440	Kelheim (teilweise)

¹⁾ in Wohn- und Nichtwohngebäuden (ohne Wohnungen in Wohnheimen)

Quelle: Bayerisches Landesamt für Statistik und Datenverarbeitung

17.15 Sozialversicherungspflichtig beschäftigte Arbeitnehmer

Region	Sozialversicherungspflichtig Beschäftigte am 30.06.											
	insgesamt ¹⁾			darunter						am Wohnort		
				männlich ¹⁾			Ausländer ¹⁾					
	2006	2007	2008	2006	2007	2008	2006	2007	2008	2006	2007	2008
Oberpfalz	358.294	369.282	378.174	203.921	211.555	215.801	12.554	13.555	14.339	366.954	376.081	384.981
dav. Kreisfreie Städte	138.663	143.256	146.065	74.663	77.669	78.778	5.954	6.539	6.725	68.603	71.103	73.398
dav. Stadt Regensburg	94.004	97.126	99.002	52.525	54.574	55.286	4.894	5.310	5.441	42.452	44.175	45.647
Amberg	21.680	22.307	22.949	11.217	11.596	11.968	473	536	548	13.353	13.886	14.197
Weiden i. d. OPf.	22.979	23.823	24.114	10.921	11.499	11.524	587	693	736	12.798	13.042	13.554
Landkreise	219.631	226.026	232.109	129.258	133.886	137.023	6.600	7.016	7.614	298.351	304.978	311.583
dav. Landkreis Amberg-Weizbach	22.965	23.689	24.133	13.211	13.752	13.975	434	456	509	36.682	37.546	38.230
Cham	40.001	41.555	42.741	22.709	23.737	24.259	1.336	1.501	1.645	43.554	44.649	45.598
Neumarkt i. d. OPf.	36.562	37.398	38.381	21.178	21.755	22.260	1.140	1.175	1.269	44.281	45.004	46.275
Neustadt a. d. Waldnaab	23.600	23.926	24.671	14.531	14.724	15.144	645	672	718	33.002	33.781	34.562
Schwandorf	44.079	45.425	45.965	26.191	27.174	27.325	1.122	1.182	1.199	49.944	51.152	52.223
Tirschenreuth	19.042	19.627	20.551	11.444	11.935	12.539	584	614	645	25.222	25.817	26.192
Regensburg	33.382	34.406	35.667	19.994	20.809	21.521	1.339	1.416	1.629	65.666	67.029	68.503
dav. Gemeinde												
Alteglöfshaus	371	367	367	159	161	168	10	12	11	1.173	1.162	1.207
Altenhann	142	143	134	101	100	90	.	.	3	606	620	629
Aufhausen	108	98	90	67	63	55	.	6	3	649	687	681
Bach a.d. Donau	396	418	462	239	261	315	29	30	32	675	694	715
Barbing	1.264	1.272	1.254	833	843	868	66	69	67	1.823	1.871	1.935
Beratzhausen, Markt	610	608	608	297	294	276	15	15	8	1.982	2.046	2.070
Bernhardswald	362	369	392	169	174	179	6	4	7	2.000	2.050	2.078
Brennberg	187	186	184	129	129	125	6	3	3	681	689	719
Brunn	60	63	63	43	45	45	4	4	.	466	481	474
Deuerling	105	96	96	61	55	53	4	3	.	719	722	725
Donaustauf, Markt	777	800	808	339	361	353	21	27	23	1.313	1.358	1.380
Duggendorf	73	70	69	50	48	48	.	.	.	598	608	636
Hagelstadt	214	208	213	153	141	147	3	.	3	777	786	817
Hemau, Stadt	1.187	1.213	1.258	602	636	655	13	15	21	3.058	3.092	3.139
Holzheim a. Forst	15	15	15	11	12	10	.	.	.	382	389	402
Kallmünz, Markt	548	554	579	277	277	304	37	43	47	1.031	1.032	1.051
Köfering	140	143	145	55	56	57	4	5	5	898	922	967
Laaber, Markt	509	519	681	266	266	339	64	55	122	1.772	1.849	1.889
Lappersdorf, Markt	1.505	1.549	1.613	859	882	896	47	47	59	4.203	4.247	4.361
Mintraching	727	841	965	575	663	763	25	32	38	1.773	1.797	1.858
Mötzing	46	37	30	35	28	22	.	.	.	555	577	580
Neutraubling, Stadt	9.943	10.595	11.094	7.023	7.513	7.792	563	602	684	4.857	4.970	5.106
Nittendorf, Markt	1.159	1.146	1.100	514	510	505	24	27	30	3.070	3.170	3.184
Obertraubling	1.858	1.886	1.971	1.159	1.202	1.240	68	81	82	2.718	2.793	2.901
Pentling	621	685	683	303	370	360	14	23	28	1.925	1.934	1.988
Pettendorf	250	243	233	154	149	134	9	7	8	1.085	1.096	1.117
Pfakofen	163	162	181	86	88	96	.	4	6	631	635	644
Pfatter	266	289	299	151	169	175	6	13	20	1.132	1.162	1.161
Pielenhofen	135	136	148	62	61	65	.	4	5	514	532	531
Regenstauf, Markt	3.623	3.677	3.775	1.878	1.909	1.976	93	94	100	5.458	5.566	5.715
Riekofen	62	72	72	54	64	65	3	.	3	255	258	275
Schierling, Markt	1.938	1.990	1.998	1.174	1.230	1.228	69	66	63	2.583	2.596	2.614
Sinzing	637	639	691	352	353	383	19	19	22	2.307	2.390	2.454
Sünching	373	382	381	184	186	188	.	.	.	702	720	714
Tegernheim	301	285	290	151	144	135	16	22	18	1.698	1.757	1.814
Thalmassing	141	127	130	89	77	73	12	6	9	1.288	1.322	1.353
Wenzenbach	573	558	550	296	273	264	38	27	37	2.998	3.076	3.139
Wiesent	147	142	150	83	79	85	3	4	5	955	984	980
Wörth a.d. Donau, Stadt	1.383	1.373	1.402	716	708	726	19	21	27	1.680	1.689	1.739
Wolfsegg	88	78	80	67	56	57	.	.	3	523	526	541
Zeitlarn	375	372	413	178	173	206	15	15	20	2.153	2.174	2.220
Region 11	228.885	235.646	241.803	130.291	134.912	137.781	9.896	10.603	11.263	228.963	234.424	240.411
dav. Stadt Regensburg	94.004	97.126	99.002	52.525	54.574	55.286	4.894	5.310	5.441	42.452	44.175	45.647
Landkreis Regensburg	33.382	34.406	35.667	19.994	20.809	21.521	1.339	1.416	1.629	65.666	67.029	68.503
Cham	40.001	41.555	42.741	22.709	23.737	24.259	1.336	1.501	1.645	43.554	44.649	45.598
Neumarkt i. d. OPf.	36.562	37.398	38.381	21.178	21.755	22.260	1.140	1.175	1.269	44.281	45.004	46.275
Kelheim (teilweise)	24.936	25.161	26.012	13.885	14.037	14.455	1.187	1.201	1.279	33.010	33.567	34.388

¹⁾ am Arbeitsort

Sozialversicherungspflichtig Beschäftigte ¹⁾ am 30.06.												Region
Land- u. Forstwirtschaft, Fischerei			Produzierendes Gewerbe			Handel, Gastgewerbe u. Verkehr			sonstige Dienstleistungen			
2006	2007	2008	2006	2007	2008	2006	2007	2008	2006	2007	2008	
2.557	2.660	1.986	157.132	161.657	163.899	75.200	76.738	76.870	123.364	128.186	135.376	Oberpfalz
259	259	163	49.709	51.155	51.174	30.920	31.288	30.137	57.773	60.553	64.588	dav. Kreisfreie Städte
90	100	77	34.400	35.201	35.176	18.647	18.778	17.835	40.866	43.047	45.913	dav. Stadt Regensburg
100	90	42	9.611	9.983	10.389	3.821	3.732	3.769	8.148	8.502	8.748	Amberg
69	69	44	5.698	5.971	5.609	8.452	8.778	8.533	8.759	9.004	9.927	Weiden i. d. OPf.
2.298	2.401	1.823	107.423	110.502	112.725	44.280	45.450	46.733	65.591	67.633	70.788	Landkreise
206	209	139	11.232	11.554	11.994	4.370	4.500	4.420	7.156	7.423	7.571	dav. Landkreis Amberg-Sulzbach
398	405	318	20.314	21.734	22.026	8.005	8.063	8.049	11.278	11.346	12.344	Cham
215	222	131	17.278	17.626	17.317	7.494	7.651	7.838	11.575	11.899	13.094	Neumarkt i. d. OPf.
322	330	226	12.409	12.574	13.342	3.027	3.041	3.028	7.838	7.977	8.073	Neustadt a. d. Waldnaab
379	399	328	21.092	21.437	21.560	9.147	9.504	10.178	13.457	14.080	13.895	Schwandorf
246	278	254	10.653	10.761	11.287	3.127	3.199	3.428	4.992	5.368	5.562	Tirschenreuth
532	558	427	14.445	14.816	15.199	9.110	9.492	9.792	9.295	9.540	10.249	Regensburg
-	-	-	131	134	135	71	70	70	169	163	162	dav. Gemeinde
-	-	-	59	68	62	26	23	26	57	52	46	Alteglöfshaim
15	-	10	22	-	19	45	43	39	26	24	22	Altenthann
-	-	-	166	167	168	201	216	270	-	-	-	Aufhausen
10	11	10	544	545	512	516	473	418	194	243	314	Bach a.d. Donau
34	34	33	182	168	173	163	162	172	231	244	230	Barbing
19	17	18	88	98	79	105	98	127	150	156	168	Beratshausen, Markt
-	-	-	57	53	92	-	-	-	116	117	81	Bernhardswald
-	3	-	27	32	34	18	17	17	-	11	-	Brennberg
4	-	3	27	26	29	45	42	31	29	-	33	Brunn
47	49	40	204	203	185	112	118	135	414	430	448	Deuerling
-	3	3	28	30	32	27	18	22	-	19	12	Donaustauf, Markt
4	3	-	47	41	39	132	132	137	31	32	-	Duggendorf
19	21	24	470	496	482	290	293	315	408	403	437	Hagelstadt
-	-	-	-	-	3	8	7	9	-	-	-	Hemau, Stadt
8	7	8	214	209	224	92	91	93	234	247	254	Holzheim a. Forst
-	-	12	-	-	42	43	44	47	45	46	44	Kallmünz, Markt
-	-	-	144	153	123	123	-	154	242	239	-	Köfering
10	13	7	508	514	507	476	477	483	511	545	616	Laaber, Markt
14	18	16	477	506	541	126	215	223	110	102	185	Lappersdorf, Markt
-	9	-	26	20	18	-	-	4	10	-	-	Mintraching
5	6	3	6.354	6.619	6.935	1.594	1.824	1.966	1.990	2.146	2.190	Mötzing
10	11	5	249	266	216	494	499	497	406	370	382	Neutraubling, Stadt
44	48	15	549	545	496	879	900	974	386	393	486	Nittendorf, Markt
-	4	3	-	157	162	293	338	339	165	186	179	Obertraubling
6	8	6	114	106	105	66	69	58	64	60	64	Pentling
-	-	-	94	95	104	50	51	61	19	16	16	Pettendorf
38	44	39	76	96	131	81	79	61	71	70	68	Pfakofen
-	-	-	-	14	14	46	50	-	69	72	82	Pfatter
78	82	85	818	818	871	1.504	1.543	1.539	1.223	1.234	1.280	Pielenhofen
-	5	5	12	14	12	43	49	52	-	4	-	Regenstauf, Markt
7	7	4	1.192	1.246	1.249	399	402	403	340	335	342	Riekofen
16	19	15	220	228	290	138	135	109	263	257	277	Schierling, Markt
3	4	11	141	136	158	80	78	47	149	164	165	Sinzing
-	-	-	-	-	69	118	91	100	109	112	121	Sünching
20	13	3	55	52	49	22	18	25	44	44	53	Tegernheim
9	8	12	165	133	145	177	200	193	222	217	200	Thalmassing
14	15	18	40	39	38	44	45	52	49	43	42	Wenzenbach
46	40	4	547	550	546	309	299	293	481	484	559	Wiesent
-	-	-	31	21	20	37	35	36	20	22	-	Wörth a.d. Donau, Stadt
-	18	3	-	74	90	103	108	134	185	172	186	Wolfsegg
-	-	-	-	-	-	-	-	-	-	-	-	Zeitlarn
1.632	1.691	1.247	97.141	100.141	101.253	49.196	50.007	49.344	80.909	83.800	89.952	Region 11
90	100	77	34.400	35.201	35.176	18.647	18.778	17.835	40.866	43.047	45.913	dav. Stadt Regensburg
532	558	427	14.445	14.816	15.199	9.110	9.492	9.792	9.295	9.540	10.249	Landkreis Regensburg
398	405	318	20.314	21.734	22.026	8.005	8.063	8.049	11.278	11.346	12.344	Cham
215	222	131	17.278	17.626	17.317	7.494	7.651	7.838	11.575	11.899	13.094	Neumarkt i. d. OPf.
397	406	294	10.704	10.764	11.535	5.940	6.023	5.830	7.895	7.968	8.352	Kelheim (teilweise)

¹⁾ am Arbeitsort ²⁾ nach der "Klassifikation der Wirtschaftszweige" (WZ 2003, WZ 2008); wegen der Umstellung auf die WZ 2008 sind die Daten der einzelnen Wirtschaftsabschnitte aus dem Jahr 2008 mit den Vorjahreszahlen nicht vergleichbar

Quelle: Bayerisches Landesamt für Statistik und Datenverarbeitung

17.16 Verarbeitendes Gewerbe ¹⁾

Region	Betriebe (im Monatsdurchschnitt)			Beschäftigte (im Monatsdurchschnitt)			Bruttolohn- und Gehaltssumme (in 1.000 €)		
	2005	2006	2007	2005	2006	2007	2005	2006	2007
Oberpfalz	741	722	725	112.376	113.594	120.369	4.117.201	4.254.522	4.488.130
dav. Kreisfreie Städte	162	153	149	41.688	41.663	42.435	1.863.823	1.912.638	1.961.851
dav. Stadt Regensburg	79	78	75	29.707	29.613	29.591	1.488.077	1.521.049	1.546.803
Amberg	40	37	37	7.077	7.270	7.822	252.742	272.005	294.489
Weiden i. d. OPf.	43	38	37	4.904	4.780	5.022	123.004	119.584	120.559
Landkreise	579	569	576	70.688	71.931	77.934	2.253.378	2.341.884	2.526.279
dav. Landkreis Amberg-Weizsach	57	57	58	8.278	8.424	8.817	294.656	298.336	317.994
Cham	99	99	101	12.117	13.049	14.657	332.859	362.265	407.883
Neumarkt i. d. OPf.	98	95	100	10.061	10.115	11.040	315.436	324.155	346.372
Neustadt a. d. Waldnaab	69	65	70	8.525	8.604	9.195	264.599	272.138	284.347
Schwandorf	132	131	122	15.559	15.354	16.072	474.738	477.636	504.763
Tirschenreuth	66	64	61	7.277	7.318	7.982	224.948	235.597	252.109
Regensburg	58	58	64	8.871	9.067	10.171	346.142	371.757	412.811
dav. Gemeinde									
Alteglöfshaus	2	2	2	-	-	-	-	-	-
Altenthann	-	-	-	-	-	-	-	-	-
Aufhausen	-	-	-	-	-	-	-	-	-
Bach a. d. Donau	1	1	1	-	-	-	-	-	-
Barbing	4	4	5	157	174	241	5.299	5.505	7.324
Beratzhausen, Markt	1	1	1	-	-	-	-	-	-
Bernhardswald	-	-	-	-	-	-	-	-	-
Brennberg	-	-	-	-	-	-	-	-	-
Brunn	-	-	-	-	-	-	-	-	-
Deuerling	-	-	-	-	-	-	-	-	-
Donaustauf, Markt	1	1	1	-	-	-	-	-	-
Duggendorf	-	-	-	-	-	-	-	-	-
Hagelstadt	-	-	1	-	-	-	-	-	-
Hemau, Stadt	1	1	1	-	-	-	-	-	-
Holzheim a. Forst	-	-	-	-	-	-	-	-	-
Kallmünz, Markt	1	1	1	-	-	-	-	-	-
Köfering	-	-	-	-	-	-	-	-	-
Laaber, Markt	1	1	1	-	-	-	-	-	-
Lappersdorf, Markt	2	2	2	-	-	-	-	-	-
Mintraching	-	-	-	-	-	-	-	-	-
Mötzing	-	-	-	-	-	-	-	-	-
Neutraubling, Stadt	17	17	17	6.027	6.172	6.939	263.814	288.201	321.957
Nittendorf, Markt	3	3	4	102	102	154	2.184	2.324	2.739
Obertraubling	1	2	2	-	-	-	-	-	-
Pentling	2	2	2	-	-	-	-	-	-
Pettendorf	-	-	-	-	-	-	-	-	-
Pfakofen	1	1	1	-	-	-	-	-	-
Prätter	1	-	-	-	-	-	-	-	-
Pielenhofen	-	-	-	-	-	-	-	-	-
Regenstauf, Markt	5	5	6	380	363	328	12.662	12.094	12.542
Riekofen	-	-	-	-	-	-	-	-	-
Schierling, Markt	8	8	8	1.054	1.041	1.152	33.242	32.365	33.374
Sinzing	-	-	1	-	-	-	-	-	-
Sünching	1	1	1	-	-	-	-	-	-
Tegernheim	-	-	-	-	-	-	-	-	-
Thalmassing	-	-	-	-	-	-	-	-	-
Wenzenbach	1	1	1	-	-	-	-	-	-
Wiesent	-	-	-	-	-	-	-	-	-
Wörth a. d. Donau, Stadt	4	4	5	215	222	268	5.506	5.937	6.699
Wolfsegg	-	-	-	-	-	-	-	-	-
Zeitlarn	-	-	-	-	-	-	-	-	-
Region 11	400	390	398	68.458	69.438	73.327	2.740.552	2.836.732	2.984.993
dav. Stadt Regensburg	79	78	75	29.707	29.613	29.591	1.488.077	1.521.049	1.546.803
Landkreis Regensburg	58	58	64	8.871	9.067	10.171	346.142	371.757	412.811
Cham	99	99	101	12.117	13.049	14.657	332.859	362.265	407.883
Neumarkt i. d. OPf.	98	95	100	10.061	10.115	11.040	315.436	324.155	346.372
Kelheim (teilweise)	66	60	58	7.702	7.594	7.868	258.038	257.506	271.124

¹⁾ Betriebe von Unternehmen mit 20 und mehr Beschäftigten

Quelle: Bayerisches Landesamt für Statistik und Datenverarbeitung

17.17 Bauhauptgewerbe ¹⁾

Betriebe am 30.06.				Beschäftigte am 30.06.				Region
2004	2005	2006	2007	2004	2005	2006	2007	
1.273	1.292	1.297	1.290	17.723	17.328	17.553	17.134	Oberpfalz
101	99	102	97	2.376	2.265	2.152	2.415	dav. Kreisfreie Städte
44	45	47	45	1.473	1.387	1.255	1.522	dav. Stadt Regensburg
23	21	23	24	478	475	481	501	Amberg
34	33	32	28	425	403	416	392	Weiden i. d. OPf.
1.172	1.193	1.195	1.193	15.347	15.063	15.401	14.719	Landkreise
140	141	143	135	1.301	1.287	1.323	1.303	dav. Landkreis Amberg-Sulzbach
228	236	236	245	2.968	2.797	2.932	2.962	Cham
211	208	205	203	4.786	4.913	4.999	4.214	Neumarkt i. d. OPf.
107	108	113	115	1.220	1.165	1.187	1.225	Neustadt a. d. Waldnaab
164	169	164	163	1.720	1.658	1.653	1.572	Schwandorf
111	120	122	119	1.545	1.499	1.522	1.606	Tirschenreuth
211	211	212	213	1.807	1.744	1.785	1.837	Regensburg
1	1	2	1	dav. Gemeinde
4	4	4	4	37	41	45	43	Alteglöfshaus
-	-	-	-	-	-	-	-	Altenhann
1	1	1	1	Auffhausen
3	3	2	4	38	39	.	46	Bach a.d. Donau
12	12	13	11	80	71	66	69	Barbing
9	9	8	10	52	54	47	64	Beratzhausen, Markt
4	4	4	6	49	54	58	61	Bernhardswald
4	5	5	5	30	29	22	22	Brennberg
1	2	1	1	Brunn
4	4	3	4	43	56	57	62	Deuerling
-	1	2	2	Donaustauf, Markt
1	1	1	1	Duggendorf
20	20	20	20	147	151	156	171	Hagelstadt
1	1	1	1	Hemau, Stadt
6	4	4	5	68	68	63	50	Holzheim a. Forst
2	2	2	2	Kallmünz, Markt
5	5	5	7	16	17	18	23	Köfering
12	13	13	12	121	104	99	102	Laaber, Markt
7	6	6	6	373	370	412	436	Lappersdorf, Markt
3	2	2	2	25	.	.	.	Mintraching
7	6	6	7	39	31	35	35	Mötzing
3	3	3	4	17	17	16	32	Neutraubling, Stadt
5	5	4	4	30	20	18	19	Nittendorf, Markt
8	9	7	7	35	31	33	29	Obertraubling
5	5	5	5	39	36	37	35	Pentling
2	2	2	2	Pettendorf
4	4	4	4	15	13	12	12	Pfakofen
5	3	4	4	9	8	10	5	Pfatter
17	21	21	18	153	155	172	145	Pielenhofen
2	2	1	1	Regenstauf, Markt
7	8	9	9	32	28	30	28	Riekofen
7	7	7	7	24	19	18	30	Schierling, Markt
3	3	3	3	33	26	29	27	Sinzing
1	1	1	2	Sünching
3	3	3	3	15	15	16	15	Tegernheim
11	11	12	11	74	60	61	50	Thalmassing
2	3	3	1	.	3	3	.	Wenzenbach
11	9	11	9	120	124	135	113	Wiesent
3	2	2	2	15	.	.	.	Wörth a.d. Donau, Stadt
5	4	5	5	15	11	12	12	Wolfsegg
823	824	826	822	12.389	12.122	12.303	11.697	Region 11
44	45	47	45	1.473	1.387	1.255	1.522	dav. Stadt Regensburg
211	211	212	213	1.807	1.744	1.785	1.837	Landkreis Regensburg
228	236	236	245	2.968	2.797	2.932	2.962	Cham
211	208	205	203	4.786	4.913	4.999	4.214	Neumarkt i. d. OPf.
129	124	126	116	1.355	1.281	1.332	1.162	Kelheim (teilweise)

¹⁾ die Zuordnung der Betriebe zum Bauhauptgewerbe erfolgt anhand der Klassifikation der Wirtschaftszweige (WZ 93 bzw. WZ 2003)

Quelle: Bayerisches Landesamt für Statistik und Datenverarbeitung

17.18 Arbeitslose

Region	Arbeitslose (im Jahresdurchschnitt)								
	insgesamt			darunter					
				Langzeitarbeitslose ¹⁾			Ausländer		
	2006	2007	2008	2006	2007	2008	2006	2007	2008
Oberpfalz	42.223	32.645	25.452	14.502	10.871	.	3.752	2.991	2.440
dav. Kreisfreie Städte	11.722	9.593	7.860	4.371	3.350	.	1.904	1.532	1.317
dav. Stadt Regensburg	6.173	5.004	4.419	2.101	1.661	.	1.236	965	899
Amberg	2.740	2.133	1.756	1.104	812	.	293	235	206
Weiden i. d. OPf.	2.809	2.456	1.686	1.165	878	.	375	332	212
Landkreise	30.503	23.052	17.592	10.132	7.521	.	1.848	1.459	1.124
dav. Landkreis Amberg-Weizsach	4.345	3.260	2.448	1.741	1.288	.	240	190	139
Cham	4.694	3.341	2.755	1.344	872	.	218	157	130
Neumarkt i. d. OPf.	3.872	2.780	2.017	1.242	851	.	303	212	168
Neustadt a. d. Waldnaab	3.878	3.028	2.222	1.332	1.023	.	255	212	143
Schwandorf	5.236	4.213	3.303	1.752	1.410	.	294	261	220
Tirschenreuth	3.588	2.804	2.136	1.393	1.111	.	159	147	108
Regensburg	4.890	3.626	2.711	1.327	966	.	379	280	216
dav. Gemeinde									
Alteglofsheim	90	75	44	31	23	.	6	8	4
Altenthann	46	24	20	11	5	.	3	.	.
Aufhausen	47	36	31	11	8	.	3	.	.
Bach a. d. Donau	49	41	22	16	12	.	3	.	.
Barbing	100	68	53	22	14	.	15	11	6
Beratzhausen, Markt	161	119	89	37	24	.	14	10	6
Bernhardswald	111	82	60	25	16
Brennberg	46	34	22	11	6
Brunn	34	29	20	10	10
Deuerling	31	28	22	8	7
Donaustauf, Markt	89	66	48	29	15	.	4	4	3
Duggendorf	41	28	14	8	8
Hagelstadt	36	27	18	9	7
Hemau, Stadt	282	210	149	84	60	.	17	16	8
Holzheim a. Forst	23	18	12	4	4
Kallmünz, Markt	72	46	35	19	15
Köfering	65	55	32	16	14	.	3	3	3
Laaber, Markt	145	101	77	46	35	.	5	6	3
Lappersdorf, Markt	319	239	180	98	70	.	20	15	12
Mintraching	114	72	56	30	22	.	10	4	.
Mötzing	39	32	25	9	8
Neutraubling, Stadt	501	360	282	139	101	.	131	86	69
Nittendorf, Markt	299	207	146	96	62	.	22	12	16
Obertraubling	158	124	96	40	23	.	14	12	10
Pentling	125	96	80	35	26	.	4	5	6
Pettendorf	70	51	38	15	7
Pfakofen	41	28	24	12	9	.	3	3	3
Pfatter	66	48	33	13	13	.	.	4	3
Pielenhofen	31	22	16	6	5
Regenstauf, Markt	487	382	302	127	105	.	30	23	17
Riekofen	18	14	9	7	6
Schierling, Markt	189	144	116	50	42	.	11	9	9
Sinzing	139	106	76	35	34	.	10	10	6
Sünching	55	42	29	19	15	.	3	.	.
Tegernheim	117	94	73	35	27	.	5	3	5
Thalmassing	73	49	40	16	9
Wenzenbach	194	143	109	51	27	.	9	7	4
Wiesent	56	43	35	9	10
Wörth a. d. Donau, Stadt	117	88	69	35	25	.	5	.	3
Wolfsegg	42	32	24	11	8
Zeitlarn	172	121	85	46	32	.	7	4	3
Region 11	22.401	16.813	13.495	6.744	4.937
dav. Stadt Regensburg	6.173	5.004	4.419	2.101	1.661	.	1.236	965	899
Landkreis Regensburg	4.890	3.626	2.711	1.327	966	.	379	280	216
Cham	4.694	3.341	2.755	1.344	872	.	218	157	130
Neumarkt i. d. OPf.	3.872	2.780	2.017	1.242	851	.	303	212	168
Kelheim (teilweise)	2.772	2.062	1.594	729	587

¹⁾ 1 Jahr und länger arbeitslos

Quelle: Bundesagentur für Arbeit, Nürnberg

17.19 Pendlerbewegungen ¹⁾

Einpender			Auspender			interne Pendler ²⁾			Region
2006	2007	2008	2006	2007	2008	2006	2007	2008	
43.001	46.071	47.768	51.661	52.870	54.575	315.293	323.211	330.406	Oberpfalz
.	Kreisfreie Städte
63.179	65.334	66.396	11.627	12.383	13.041	30.825	31.792	32.606	Stadt Regensburg
13.519	14.033	14.483	5.192	5.612	5.731	8.161	8.274	8.466	Amberg
14.622	15.378	15.412	4.441	4.597	4.852	8.357	8.445	8.702	Weiden i. d. OPf.
.	Landkreise
6.870	7.287	7.424	20.587	21.144	21.521	16.095	16.402	16.709	Landkreis Amberg-Sulzbach
6.474	7.089	7.439	10.027	10.183	10.296	33.527	34.466	35.302	Cham
8.247	8.557	8.907	15.966	16.163	16.801	28.315	28.841	29.474	Neumarkt i. d. OPf.
7.246	7.437	7.760	16.648	17.292	17.651	16.354	16.489	16.911	Neustadt a. d. Waldnaab
10.978	11.709	11.815	16.843	17.436	18.073	33.101	33.716	34.150	Schwandorf
4.213	4.605	5.058	10.393	10.795	10.699	14.829	15.022	15.493	Tirschenreuth
12.658	13.258	13.993	44.942	45.881	46.829	20.724	21.148	21.674	Regensburg
260	263	262	1.062	1.058	1.102	111	104	105	Gemeinde
90	90	93	554	567	588	52	53	41	Alteglöfshaus
54	51	51	595	640	642	54	47	39	Altenthann
335	359	409	614	635	662	61	59	53	Aufhausen
1.099	1.101	1.079	1.658	1.700	1.760	165	171	175	Bach a.d. Donau
290	283	288	1.662	1.721	1.750	320	325	320	Barbing
206	212	224	1.844	1.893	1.910	156	157	168	Beratzhausen, Markt
121	120	116	615	623	651	66	66	68	Bernhardswald
40	45	46	446	463	457	20	18	17	Brennberg
82	75	76	696	701	705	23	21	20	Brunn
598	626	635	1.134	1.184	1.207	179	174	173	Deuerling
51	49	45	576	587	612	22	21	24	Donaustauf, Markt
168	164	168	731	742	772	46	44	45	Duggendorf
462	477	500	2.333	2.356	2.381	725	736	758	Hagelstadt
10	11	9	377	385	396	5	4	6	Hernau, Stadt
359	368	392	842	846	864	189	186	187	Holzheim a. Forst
105	104	104	863	883	926	35	39	41	Kallmünz, Markt
348	353	498	1.611	1.683	1.706	161	166	183	Köfering
1.056	1.089	1.163	3.754	3.787	3.911	449	460	450	Laaber, Markt
581	696	800	1.627	1.652	1.693	146	145	165	Lappersdorf, Markt
18	19	14	527	559	564	28	18	16	Mintraching
8.408	9.012	9.411	3.322	3.387	3.423	1.535	1.583	1.683	Mötzing
713	709	694	2.624	2.733	2.778	446	437	406	Neutraubling, Stadt
1.623	1.659	1.742	2.483	2.566	2.672	235	227	229	Nittendorf, Markt
481	539	545	1.785	1.788	1.850	140	146	138	Obertraubling
187	175	163	1.022	1.028	1.047	63	68	70	Pentling
120	123	137	588	596	600	43	39	44	Pettendorf
143	161	178	1.009	1.034	1.040	123	128	121	Pfakofen
95	95	104	474	491	487	40	41	44	Pfatter
2.255	2.291	2.367	4.090	4.180	4.307	1.368	1.386	1.408	Pielenhofen
49	60	59	242	246	262	13	12	13	Regenstauf, Markt
1.055	1.114	1.140	1.700	1.720	1.756	883	876	858	Riekofen
445	437	488	2.115	2.188	2.251	192	202	203	Schierling, Markt
260	261	267	589	599	600	113	121	114	Sinzing
230	218	223	1.627	1.690	1.747	71	67	67	Sünching
92	83	85	1.239	1.278	1.308	49	44	45	Tegernheim
366	354	340	2.791	2.872	2.929	207	204	210	Thalmassing
84	83	90	892	925	920	63	59	60	Wenzenbach
941	956	986	1.238	1.272	1.323	442	417	416	Wiesent
53	42	48	488	490	509	35	36	32	Wörth a.d. Donau, Stadt
249	250	289	2.027	2.052	2.096	126	122	124	Wolfsegg
.	Zeitlarn
.	Region 11
63.179	65.334	66.396	11.627	12.383	13.041	30.825	31.792	32.606	Stadt Regensburg
12.658	13.258	13.993	44.942	45.881	46.829	20.724	21.148	21.674	Landkreis Regensburg
6.474	7.089	7.439	10.027	10.183	10.296	33.527	34.466	35.302	Cham
8.247	8.557	8.907	15.966	16.163	16.801	28.315	28.841	29.474	Neumarkt i. d. OPf.
6.741	6.900	.	14.815	15.306	.	18.195	18.261	.	Kelheim Geschäftsstellenbezirk

¹⁾ Stichtag jeweils 30.06.²⁾ Beschäftigte mit Wohnsitz und Arbeitsort im jeweiligen Gebiet

Quelle: Arbeitsmarktbericht der Agentur für Arbeit Regensburg; Bayerisches Landesamt für Statistik und Datenverarbeitung

17.20 Kraftfahrzeugbestand

Region	Kraftfahrzeugbestand insgesamt ¹⁾		darunter						Kraftfahrzeuganhänger	
			Kraft-räder		Personen-kraftwagen		Last-kraftwagen			
	2007	2008	2007	2008	2007	2008	2007	2008	2007	2008
Oberpfalz	779.028	795.354	72.542	74.954	597.977	608.099	28.622	31.295	106.256	109.486
dav. Kreisfreie Städte	129.133	137.032	9.638	9.792	109.924	115.262	6.353	8.673	10.896	11.106
dav. Stadt Regensburg	76.882	84.426	5.838	5.940	65.255	70.287	3.983	6.313	5.553	5.708
Amberg	25.515	25.662	1.873	1.900	22.034	22.170	936	937	2.395	2.389
Weiden i. d. OPf.	26.736	26.944	1.927	1.952	22.635	22.805	1.434	1.423	2.948	3.009
Landkreise	649.895	658.322	62.904	65.162	488.053	492.837	22.269	22.622	95.360	98.380
dav. Landkreis Amberg-Weizsach	78.622	79.430	7.342	7.563	59.509	59.982	2.488	2.480	11.349	11.609
Cham	103.253	104.878	9.771	10.267	73.784	74.628	4.070	4.187	16.016	16.508
Neumarkt i. d. OPf.	94.151	95.623	8.970	9.260	70.132	71.074	4.017	4.100	13.438	13.872
Neustadt a. d. Waldnaab	73.954	74.892	6.517	6.705	55.605	56.238	2.147	2.170	11.102	11.457
Schwandorf	109.309	110.579	11.371	11.764	82.018	82.609	3.412	3.464	17.402	18.059
Tirschenreuth	57.429	57.920	5.100	5.272	43.059	43.262	1.892	1.930	8.479	8.676
Regensburg	133.177	135.000	13.833	14.331	103.946	105.044	4.243	4.291	17.574	18.199
dar. Gemeinde										
Alteglofsheim	.	2.263	.	224	.	1.851	.	53	.	293
Altenhann	.	1.450	.	153	.	968	.	48	.	227
Aufhausen	.	1.348	.	123	.	1.032	.	26	.	236
Bach a. d. Donau	.	1.408	.	140	.	1.056	.	88	.	420
Barbing	.	3.774	.	385	.	2.875	.	194	.	512
Beratzhausen, Markt	.	4.082	.	394	.	3.057	.	108	.	574
Bernhardswald	.	4.560	.	573	.	3.353	.	90	.	712
Brennberg	.	1.740	.	186	.	1.110	.	47	.	289
Brunn	.	964	.	107	.	715	.	26	.	185
Deuerling	.	1.482	.	194	.	1.180	.	26	.	229
Donaustauf, Markt	.	2.689	.	283	.	2.223	.	78	.	321
Duggendorf	.	1.352	.	154	.	1.009	.	25	.	199
Hagelstadt	.	1.620	.	156	.	1.221	.	76	.	238
Hemau, Stadt	.	6.462	.	602	.	4.671	.	229	.	995
Holzheim a. Forst	.	865	.	114	.	603	.	13	.	120
Kallmünz, Markt	.	2.402	.	311	.	1.706	.	64	.	310
Köfering	.	1.472	.	151	.	1.235	.	40	.	167
Laaber, Markt	.	3.884	.	420	.	3.034	.	106	.	569
Lappersdorf, Markt	.	8.861	.	1.008	.	7.229	.	288	.	933
Mintraching	.	3.809	.	366	.	2.867	.	158	.	606
Mötzing	.	1.223	.	122	.	856	.	26	.	154
Neutraubling, Stadt	.	8.490	.	576	.	7.426	.	313	.	601
Nittendorf, Markt	.	6.255	.	681	.	5.003	.	155	.	877
Obertraubling	.	5.274	.	536	.	4.228	.	222	.	642
Pentling	.	4.214	.	456	.	3.388	.	95	.	454
Pettendorf	.	2.442	.	270	.	1.915	.	65	.	311
Pfakofen	.	1.263	.	117	.	933	.	37	.	187
Pfatter	.	2.543	.	284	.	1.860	.	84	.	410
Pielenhofen	.	1.057	.	135	.	790	.	32	.	147
Regenstauf, Markt	.	10.962	.	1.209	.	8.594	.	427	.	1.525
Riekofen	.	681	.	43	.	470	.	16	.	106
Schierling, Markt	.	5.542	.	531	.	4.115	.	209	.	940
Sinzing	.	4.885	.	559	.	3.907	.	133	.	577
Sünching	.	1.375	.	115	.	1.068	.	42	.	198
Tegernheim	.	3.041	.	371	.	2.572	.	48	.	284
Thalmassing	.	2.545	.	306	.	1.922	.	38	.	310
Wenzenbach	.	5.956	.	706	.	4.831	.	174	.	738
Wiesent	.	1.863	.	203	.	1.400	.	63	.	285
Wörth a. d. Donau, Stadt	.	3.583	.	361	.	2.567	.	184	.	584
Wolfsegg	.	1.168	.	165	.	832	.	45	.	201
Zeitlarn	.	4.151	.	541	.	3.372	.	100	.	533
Region 11	.	489.571	.	46.308	.	374.612	.	21.456	.	64.081
dav. Stadt Regensburg	76.882	84.426	5.838	5.940	65.255	70.287	3.983	6.313	5.553	5.708
Landkreis Regensburg	133.177	135.000	13.833	14.331	103.946	105.044	4.243	4.291	17.574	18.199
Cham	103.253	104.878	9.771	10.267	73.784	74.628	4.070	4.187	16.016	16.508
Neumarkt i. d. OPf.	94.151	95.623	8.970	9.260	70.132	71.074	4.017	4.100	13.438	13.872
Kelheim (teilweise)	.	69.644	.	6.510	.	53.579	.	2.565	.	9.794

¹⁾ ohne Fahrzeuge der Bundeswehr, Fahrzeuge mit rotem Kennzeichen, Ausfuhrkennzeichen und Kfz-Anhänger; ohne die vorübergehend stillgelegten Fahrzeuge; Stand jeweils 01.01. des Folgejahres

Quelle: Kraftfahrt-Bundesamt, Flensburg

17.21 Fremdenverkehr ¹⁾

angebotene Betten am		Gästekünfte			Gästeübernachtungen			Region
31.12.2007	31.12.2008	2006	2007	2008	2006	2007	2008	
39.705	39.736	1.582.424	1.643.066	1.621.260	4.498.490	4.661.496	4.540.668	Oberpfalz
5.241	5.663	497.536	509.909	499.780	864.092	902.545	889.714	dav. Kreisfreie Städte
4.076	4.509	418.220	427.667	422.481	715.798	745.968	741.479	dav. Stadt Regensburg
620	618	41.419	42.502	39.574	79.748	80.612	71.168	Amberg
545	536	37.897	39.740	37.725	68.546	75.965	77.067	Weiden i. d. OPf.
34.464	34.073	1.084.888	1.133.157	1.121.480	3.634.398	3.758.951	3.650.954	Landkreise
2.783	2.688	100.747	107.704	107.572	251.618	273.067	270.203	dav. Landkreis Amberg-Sulzbach
16.359	16.447	381.456	391.050	391.142	1.844.471	1.882.830	1.830.319	Cham
3.007	2.936	164.027	174.763	174.180	343.868	364.763	359.827	Neumarkt i. d. OPf.
2.962	2.875	82.621	91.252	88.644	238.445	269.653	246.041	Neustadt a. d. Waldnaab
3.321	3.149	136.032	139.168	133.046	336.505	338.327	321.852	Schwandorf
3.214	3.346	91.727	90.102	92.689	323.066	314.643	321.135	Tirschenreuth
2.818	2.632	128.278	139.118	134.207	296.425	315.668	301.577	Regensburg
.	dar. Gemeinde
.	Alteglofsheim
.	Altenhann
.	Auffhausen
.	Bach a.d. Donau
163	163	6.666	6.555	6.625	24.987	22.933	23.174	Barbing
122	125	2.820	2.897	2.578	7.289	7.385	8.554	Beratzhausen, Markt
.	Bernhardswald
.	Brennberg
.	Brunn
.	Deuerling
227	227	14.664	15.209	13.893	29.238	30.431	28.835	Donaustauf, Markt
.	Duggendorf
.	Hagelstadt
120	130	1.859	2.191	2.751	4.043	5.674	7.513	Hemau, Stadt
.	Holzheim a. Forst
193	193	6.463	7.090	9.152	18.778	16.472	18.958	Kallmünz, Markt
.	Köfering
.	Laaber, Markt
165	105	7.229	6.830	6.139	19.983	18.330	15.920	Lappersdorf, Markt
.	Mintraching
.	Mötzing
154	158	9.327	10.423	9.670	18.286	19.479	17.634	Neutraubling, Stadt
203	205	13.000	12.813	12.492	27.187	26.841	26.419	Nittendorf, Markt
85	85	3.343	3.143	2.989	6.478	6.875	5.585	Obertraubling
.	52	.	.	1.242	.	.	3.676	Pentling
.	Pettendorf
.	Pfakofen
.	.	.	.	2.093	.	.	7.781	Pfatter
.	Pielenhofen
252	252	9.733	10.908	10.676	24.801	25.295	23.671	Regenstauf, Markt
.	Riekofen
.	Schierling, Markt
.	Sinzing
.	Sünching
.	Tegernheim
.	Thalmassing
.	Wenzenbach
61	61	1.910	2.530	1.848	2.845	4.352	3.379	Wiesent
251	126	9.472	10.471	8.201	15.906	15.967	14.005	Wörth a.d. Donau, Stadt
.	Wolfsegg
.	Zeitlarn
30.682	31.097	1.289.014	1.345.204	1.338.450	3.897.585	4.029.043	3.974.089	Region 11
4.076	4.509	418.220	427.667	422.481	715.798	745.968	741.479	dav. Stadt Regensburg
2.818	2.632	128.278	139.118	134.207	296.425	315.668	301.577	Landkreis Regensburg
16.359	16.447	381.456	391.050	391.142	1.844.471	1.882.830	1.830.319	Cham
3.007	2.936	164.027	174.763	174.180	343.868	364.763	359.827	Neumarkt i. d. OPf.
4.422	4.573	197.033	212.606	216.440	697.023	719.814	740.887	Kelheim (teilweise)

¹⁾ in Beherbergungsbetrieben mit mehr als 8 Gästebetten

Quelle: Bayerisches Landesamt für Statistik und Datenverarbeitung - eigene Berechnungen

17.22 Sozialhilfeempfänger

Region	Empfänger von Sozialhilfe nach SGB XII					
	3. Kapitel Hilfe zum Lebensunterhalt am 31.12.		4. Kapitel Grundsicherung im Alter und bei Erwerbsminderung am 31.12.		5. bis 9. Kapitel Sonstige Hilfen im Jahr	
	2006	2007	2006	2007	2006	2007
Oberpfalz	4.154	3.839	7.599	7.885	11.103	11.052
dav. Kreisfreie Städte	755	694	2.523	2.638	2.416	2.530
dav. Stadt Regensburg	450	410	1.466	1.540	1.368	1.389
Amberg	156	149	530	544	632	683
Weiden i. d. OPf.	149	135	527	554	416	458
Landkreise	3.399	3.145	5.076	5.247	8.687	8.522
dav. Landkreis Amberg-Weizsach	502	492	656	681	1.266	1.127
Cham	613	564	841	901	1.315	1.346
Neumarkt i. d. OPf.	675	656	840	856	1.529	1.354
Neustadt a. d. Waldnaab	330	293	559	577	1.081	980
Schwandorf	777	675	1.138	1.134	1.582	1.742
Tirschenreuth	161	155	411	425	690	792
Regensburg	341	310	631	673	1.224	1.181
dar. Gemeinde						
Alteglöfshaus	.	.	6	5	13	11
Altenhann	4	4
Aufhausen	.	.	4	.	5	7
Bach a.d. Donau	.	.	6	.	10	9
Barbing	.	.	11	11	16	20
Beratzhausen, Markt	23	19	27	27	52	49
Bernhardswald	13	13	18	20	37	36
Brennberg	.	.	6	5	6	6
Brunn
Deuerling	7	.
Donaustauf, Markt	.	.	.	5	8	8
Duggendorf	4	.
Hagelstadt	8	6
Hemau, Stadt	42	37	48	51	94	95
Holzheim a. Forst
Kallmünz, Markt	19	.	27	29	47	44
Köfering	.	.	5	6	3	3
Laaber, Markt	.	.	12	.	24	24
Lappersdorf, Markt	27	25	53	58	71	76
Mintraching	4	4	4	6	31	22
Mötzing	11	7
Neutraubling, Stadt	26	21	90	90	95	97
Nittendorf, Markt	28	23	58	55	78	70
Obertraubling	50	41	38	56	142	147
Pentling	.	.	4	4	15	12
Pettendorf	.	3	4	3	14	14
Pfakofen	.	.	5	7	8	5
Pfatter	.	.	8	7	16	13
Pielenhofen	6	4
Regenstauf, Markt	25	26	56	56	104	102
Riekofen	.	.	3	.	.	3
Schierling, Markt	24	19	36	36	70	62
Sinzing	5	3	8	9	25	18
Sünching	5	.	7	10	28	34
Tegernheim	.	7	5	5	16	20
Thalmassing	.	.	5	4	8	5
Wenzenbach	.	.	14	16	39	33
Wiesent	.	.	3	4	6	4
Wörth a.d. Donau, Stadt	28	25	34	34	61	62
Wolfsegg	.	.	6	.	6	5
Zeitlarn	4	4	10	13	32	33
Region 11	2.321	2.171	4.148	4.367	6.264	6.016
dav. Stadt Regensburg	450	410	1.466	1.540	1.368	1.389
Landkreis Regensburg	341	310	631	673	1.224	1.181
Cham	613	564	841	901	1.315	1.346
Neumarkt i. d. OPf.	675	656	840	856	1.529	1.354
Kelheim (teilweise)	242	231	370	397	828	746

Quelle: Bayerisches Landesamt für Statistik und Datenverarbeitung

17.23 Kindertageseinrichtungen ¹⁾

Plätze insgesamt			betreute Kinder				Region
			insgesamt			darunter von 3 bis unter 6 Jahren	
2004	2005	2007	2004	2005	2007	2007	
30.406	30.690	35.160	33.219	32.821	35.396	25.995	Oberpfalz
5.669	5.673	7.998	5.989	5.926	7.585	4.923	dav. Kreisfreie Städte
3.278	3.278	4.759	3.489	3.419	4.826	2.922	dav. Stadt Regensburg
1.151	1.180	1.248	1.177	1.213	1.285	983	Amberg
1.240	1.215	1.991	1.323	1.294	1.474	1.018	Weiden i. d. OPf.
24.737	25.017	27.162	27.230	26.895	27.811	21.072	Landkreise
3.545	3.520	3.652	3.335	3.314	3.483	2.618	dav. Landkreis Amberg-Sulzbach
3.184	3.232	3.350	3.680	3.657	3.659	2.889	Cham
3.763	3.763	4.091	4.209	4.167	4.285	3.269	Neumarkt i. d. OPf.
3.379	3.381	3.494	3.404	3.322	3.351	2.526	Neustadt a. d. Waldnaab
3.574	3.726	4.119	4.255	4.290	4.359	3.368	Schwandorf
2.116	2.141	2.308	2.298	2.261	2.329	1.719	Tirschenreuth
5.176	5.254	6.148	6.049	5.884	6.345	4.683	Regensburg
							dav. Gemeinde
100	100	104	102	97	96	80	Alteglöfshaus
41	75	75	65	64	70	56	Altenhann
50	50	50	64	65	70	51	Aufhausen
50	50	52	64	59	64	49	Bach a.d. Donau
125	125	145	192	177	192	144	Barbing
175	175	189	208	173	192	130	Beratzhausen, Markt
150	175	200	172	163	183	138	Bernhardswald
50	50	75	67	63	72	33	Brennberg
50	50	50	51	48	50	49	Brunn
-	-	-	-	-	-	-	Deuerling
121	121	145	125	121	135	99	Donaustauf, Markt
50	50	50	46	49	50	37	Duggendorf
50	50	60	46	49	60	45	Hagelstadt
200	200	275	274	287	305	219	Hemau, Stadt
-	-	-	-	-	-	-	Holzheim a. Forst
100	100	100	111	113	115	84	Kallmünz, Markt
50	50	54	82	90	77	64	Köfering
175	195	198	220	228	206	168	Laaber, Markt
425	425	571	475	450	558	374	Lappersdorf, Markt
150	150	171	162	159	157	108	Mintraching
-	-	-	-	-	-	-	Mötzing
350	350	464	379	389	484	356	Neutraubling, Stadt
275	275	325	295	297	319	229	Nittendorf, Markt
200	200	216	251	244	229	186	Obertraubling
166	165	177	166	153	147	118	Pentling
98	98	108	106	101	108	83	Pettendorf
50	50	50	55	45	48	38	Pfakofen
100	100	104	106	114	123	98	Pfatter
50	50	120	49	47	103	42	Pielenhofen
375	375	448	479	471	457	320	Regenstauf, Markt
-	-	-	-	-	-	-	Riekofen
175	175	197	260	252	263	206	Schierling, Markt
200	200	258	244	237	264	192	Sinzing
100	100	100	120	114	129	110	Sünching
150	150	169	151	147	165	116	Tegernheim
125	125	125	148	133	139	108	Thalmassing
250	250	262	269	263	245	190	Wenzenbach
75	75	81	81	68	70	58	Wiesent
100	100	100	133	125	138	112	Wörth a.d. Donau, Stadt
50	50	75	57	61	63	49	Wolfsegg
175	175	205	174	168	199	144	Zeitlarn
17.911	18.087	21.204	20.354	20.084	22.193	16.146	Region 11
3.278	3.278	4.759	3.489	3.419	4.826	2.922	dav. Stadt Regensburg
5.176	5.254	6.148	6.049	5.884	6.345	4.683	Landkreis Regensburg
3.184	3.232	3.350	3.680	3.657	3.659	2.889	Cham
3.763	3.763	4.091	4.209	4.167	4.285	3.269	Neumarkt i. d. OPf.
2.510	2.560	2.856	2.927	2.957	3.078	2.383	Kelheim (teilweise)

¹⁾ die Daten der Jahre 2004 und 2005 enthalten nur Angaben über die Kindergärten jeweils zum Stand vom 01.01., die Zahlen des Jahres 2007 dagegen die Angaben für alle Tageseinrichtungen (Stand: 15.03.); die Daten des Jahres 2007 sind folglich nicht mit den Vorjahreszahlen vergleichbar; für das Jahr 2006 liegen keine Daten vor

Quelle: Bayerisches Landesamt für Statistik und Datenverarbeitung

17.24 Realsteuern - Hebesätze

Region	Grundsteuer A			Grundsteuer B			Gewerbesteuer		
	2005	2006	2007	2005	2006	2007	2005	2006	2007
Oberpfalz	310	312	313	327	327	328	347	351	351
Kreisfreie Städte	257	275	275	373	372	373	396	400	401
Stadt Regensburg	295	295	295	395	395	395	425	425	425
Amberg	250	250	250	340	340	340	350	350	350
Weiden i. d. OPf.	200	270	270	320	320	320	350	350	350
Landkreise
Landkreis Amberg-Weizsäcker	323	322	322	332	332	332	346	337	349
Cham	307	308	312	311	311	316	314	315	319
Neumarkt i. d. OPf.	312	312	312	296	297	296	319	320	321
Neustadt a. d. Waldnaab	334	338	339	322	324	325	322	325	322
Schwandorf	307	307	306	301	301	301	334	333	331
Tirschenreuth	326	326	326	329	328	328	327	321	319
Regensburg	295	297	299	292	296	298	308	311	311
Gemeinde									
Alteglofsheim	320	320	320	320	320	320	320	320	320
Altenhann	320	320	320	320	320	320	320	320	320
Aufhausen	300	300	300	300	300	300	300	300	300
Bach a. d. Donau	300	300	300	300	300	300	310	310	310
Barbing	250	250	280	250	250	280	300	300	330
Beratzhausen, Markt	320	320	320	320	320	320	320	320	320
Bernhardswald	350	350	350	350	350	350	350	350	350
Brennberg	350	350	350	350	350	350	330	330	330
Brunn	300	300	300	300	300	300	300	300	300
Deuerling	280	280	280	280	280	280	300	300	300
Donaustauf, Markt	290	290	290	280	280	280	300	300	300
Duggendorf	300	300	300	300	300	300	300	300	300
Hagelstadt	260	260	260	260	260	260	310	310	310
Hemau, Stadt	320	320	320	320	320	320	300	300	300
Holzheim a. Forst	300	300	300	300	300	300	300	300	300
Kallmünz, Markt	300	300	300	280	280	280	300	300	300
Köfering	320	320	320	320	320	320	300	300	300
Laaber, Markt	320	320	320	320	320	320	320	320	320
Lappersdorf, Markt	300	300	300	300	300	300	340	340	340
Mintraching	320	320	320	320	320	320	320	320	320
Mötzing	240	240	240	240	240	240	300	300	300
Neutraubling, Stadt	220	220	220	270	270	270	300	300	300
Nittendorf, Markt	250	250	250	250	250	250	300	300	300
Obertraubling	250	250	250	250	250	250	300	300	300
Pentling	280	280	280	280	280	280	300	300	300
Pettendorf	300	300	300	300	300	300	300	300	300
Pfakofen	320	320	320	320	320	320	320	320	320
Pfätter	300	300	320	300	300	320	320	320	340
Pielenhofen	300	300	300	300	300	300	300	300	300
Regenstauf, Markt	275	275	275	275	275	275	305	305	305
Riekofen	250	250	250	250	250	250	300	300	300
Schierling, Markt	250	250	250	280	280	280	300	300	300
Sinzing	280	280	280	280	280	280	320	320	320
Sünching	300	300	300	300	300	300	330	330	330
Tegernheim	310	310	310	290	290	290	330	330	330
Thalmassing	320	320	320	320	320	320	320	320	320
Wenzenbach	320	400	400	320	400	400	315	400	400
Wiesent	285	285	285	300	300	300	315	315	315
Wörth a. d. Donau, Stadt	350	350	350	350	350	350	350	350	350
Wolfsegg	300	300	350	300	300	350	300	300	350
Zeitlarn	350	350	350	350	350	350	350	350	350
Region 11	311	312	314	334	334	336	356	362	362
Stadt Regensburg	295	295	295	395	395	395	425	425	425
Landkreis Regensburg	295	297	299	292	296	298	308	311	311
Cham	307	308	312	311	311	316	314	315	319
Neumarkt i. d. OPf.	312	312	312	296	297	296	319	320	321
Kelheim (teilweise)

Quelle: Bayerisches Landesamt für Statistik und Datenverarbeitung

17.25 Realsteuern - Aufkommen

Grundsteuer A (in 1.000 €)		Grundsteuer B (in 1.000 €)		Gewerbesteuer (netto) (in 1.000 €)		Gemeindeanteil an der Einkommen- und Umsatzsteuer (in 1.000 €)		Region
2006	2007	2006	2007	2006	2007	2006	2007	
8.309	8.322	97.994	101.150	297.238	326.803	329.174	383.591	Oberpfalz
153	156	32.824	34.155	130.456	132.897	80.296	94.131	dav. Kreisfreie Städte
72	69	22.741	23.954	93.502	97.523	52.895	61.472	dav. Stadt Regensburg
42	41	4.764	4.836	12.475	20.087	13.485	16.487	Amberg
40	45	5.320	5.365	24.479	15.286	13.915	16.171	Weiden i. d. OPf.
8.155	8.166	65.170	66.995	166.782	193.906	248.878	289.460	Landkreise
994	997	7.239	7.453	13.112	23.044	29.968	34.903	dav. Landkreis Amberg-Sulzbach
1.231	1.241	9.796	10.231	28.454	31.019	30.871	35.846	Cham
1.512	1.515	9.279	9.566	33.377	30.764	38.807	45.262	Neumarkt i. d. OPf.
831	819	6.607	6.621	15.880	18.451	25.507	30.092	Neustadt a. d. Waldnaab
1.054	1.053	10.278	10.837	36.549	43.377	41.287	48.015	Schwandorf
815	831	6.082	6.295	14.761	15.874	19.573	22.260	Tirschenreuth
1.719	1.711	15.890	15.992	24.648	31.378	62.867	73.081	Regensburg
								dav. Gemeinde
31	30	281	283	334	316	1.170	1.366	Alteglöfshaim
27	27	94	96	42	46	467	545	Altenthann
64	59	113	115	130	61	554	646	Auffhausen
13	13	129	132	68	222	594	693	Bach a. d. Donau
47	47	393	457	1.526	1.712	1.742	2.033	Barbing
73	71	426	420	376	307	1.589	1.855	Beratzhausen, Markt
82	82	424	436	214	325	1.701	1.986	Bernhardswald
33	36	122	119	169	218	440	510	Brennberg
14	14	91	90	43	81	322	376	Brunn
8	8	134	134	71	134	742	867	Deuerling
11	10	322	332	359	929	1.496	1.746	Donaustauf, Markt
16	16	106	103	73	97	446	521	Duggendorf
44	45	130	134	50	291	689	804	Hagelstadt
152	153	613	613	860	596	2.158	2.518	Hemau, Stadt
22	22	50	50	15	11	223	261	Holzheim a. Forst
27	27	165	171	264	208	952	1.111	Kallmünz, Markt
17	17	174	183	159	103	810	946	Köfering
31	30	421	417	242	206	1.774	2.071	Laaber, Markt
44	44	1.188	1.222	1.409	1.206	4.924	5.749	Lappersdorf, Markt
115	117	380	388	413	506	1.717	2.005	Mintraching
44	46	73	73	45	24	404	472	Mötzing
11	12	1.645	1.476	4.958	12.471	5.147	5.711	Neutraubling, Stadt
26	19	631	524	436	524	3.069	3.582	Nittendorf, Markt
48	47	632	641	1.196	1.133	2.646	3.087	Obertraubling
46	44	551	557	317	424	2.321	2.710	Pentling
31	30	281	287	49	179	1.274	1.488	Pettendorf
26	27	123	126	129	101	514	600	Pfakofen
71	72	231	249	301	462	938	1.096	Pfatter
9	9	85	85	18	29	376	446	Pielenhofen
84	83	1.548	1.591	2.312	2.799	4.867	5.676	Regenstauf, Markt
41	40	39	42	17	4	239	279	Riekofen
107	109	525	564	3.797	1.848	2.277	2.654	Schierling, Markt
36	38	528	534	503	589	2.681	3.130	Sinzing
29	29	171	171	883	- 131	699	808	Sünching
9	9	509	528	197	210	1.804	2.104	Tegernheim
74	71	209	216	170	196	1.079	1.260	Thalmassing
40	39	937	954	594	989	3.069	3.584	Wenzenbach
23	20	191	189	184	235	804	939	Wiesent
62	63	483	509	1.265	1.233	1.472	1.717	Wörth a. d. Donau, Stadt
9	11	95	119	65	115	405	474	Wolfsegg
21	21	648	661	395	365	2.272	2.653	Zeitlarn
5.599	5.593	65.554	67.544	197.243	214.987	215.179	250.283	Region 11
72	69	22.741	23.954	93.502	97.523	52.895	61.472	dav. Stadt Regensburg
1.719	1.711	15.890	15.992	24.648	31.378	62.867	73.081	Landkreis Regensburg
1.231	1.241	9.796	10.231	28.454	31.019	30.871	35.846	Cham
1.512	1.515	9.279	9.566	33.377	30.764	38.807	45.262	Neumarkt i. d. OPf.
1.065	1.058	7.849	7.801	17.261	24.303	29.739	34.621	Kelheim (teilweise)

Quelle: Bayerisches Landesamt für Statistik und Datenverarbeitung

17.26 Steuereinnahmen und Schlüsselzuweisungen

Region	€ je Einwohner ¹⁾											
	Steuereinnahmen insgesamt			Realsteuer- aufbringungskraft			Steuer- einnahmekraft			Schlüssel- zuweisungen		
	2005	2006	2007	2005	2006	2007	2005	2006	2007	2005	2006	2007
Oberpfalz	610	675	755	443	474	515	643	704	789	160	156	165
Kreisfreie Städte	977	1.124	1.198	715	833	845	937	1.066	1.141	171	157	154
Stadt Regensburg	1.087	1.304	1.392	744	923	954	990	1.178	1.268	190	109	129
Amberg	737	693	937	575	493	729	772	721	982	228	298	235
Weiden i. d. OPf.	895	1.028	868	771	916	628	950	1.087	914	52	156	144
Landkreise
Landkreis Amberg-Sulzbach	443	477	619	245	256	374	460	499	644	200	200	248
Cham	524	540	605	452	435	463	592	604	669	181	174	201
Neumarkt i. d. OPf.	565	647	679	425	493	465	628	716	746	122	124	115
Neustadt a. d. Waldnaab	441	491	566	293	319	362	477	528	611	207	217	231
Schwandorf	592	617	716	470	456	533	646	669	781	136	125	132
Tirschenreuth	516	535	590	392	384	415	560	581	644	219	222	207
Regensburg	517	578	671	328	327	388	575	633	736	104	101	110
Gemeinde												
Alteglöfshaus	511	568	621	265	268	259	545	603	655	68	101	82
Altenhann	361	407	456	138	129	133	376	421	471	198	203	215
Aufhausen	426	494	505	226	237	177	465	534	535	156	143	143
Bach a.d. Donau	393	445	589	143	155	292	416	471	638	52	137	188
Barbing	622	784	898	532	663	662	740	926	989	18	-	-
Beratzhausen, Markt	375	434	471	170	199	181	395	458	493	223	226	230
Bernhardswald	373	430	504	140	143	173	376	434	510	186	187	204
Brennberg	325	415	480	143	219	258	333	432	502	196	184	258
Brunn	317	351	413	173	147	190	347	376	447	234	212	254
Deuerling	416	460	550	190	145	195	455	490	590	115	116	127
Donaustauf, Markt	522	583	804	279	272	525	579	639	910	63	61	67
Duggendorf	334	394	459	142	164	189	359	423	493	200	223	248
Hagelstadt	434	461	636	213	163	351	480	500	707	117	83	121
Hemau, Stadt	369	441	458	206	265	217	400	483	492	226	212	262
Holzheim a. Forst	267	311	342	101	110	104	282	329	359	250	259	274
Kallmünz, Markt	445	490	529	248	236	207	494	536	570	155	172	128
Köfering	400	499	533	161	206	169	423	531	558	156	138	150
Laaber, Markt	418	476	528	162	170	159	437	497	547	150	160	170
Lappersdorf, Markt	528	590	635	249	269	249	559	622	667	107	116	121
Mintraching	468	555	647	232	249	285	496	585	683	81	114	101
Mötzing	323	385	410	163	166	144	369	432	453	200	189	213
Neutraubling, Stadt	878	941	1.563	863	788	1.786	1.055	1.103	1.921	-	-	-
Nittendorf, Markt	426	461	520	229	184	192	481	507	566	159	153	163
Obertraubling	576	619	661	422	404	386	673	712	752	52	38	33
Pentling	528	573	660	234	230	261	577	622	715	58	70	83
Pettendorf	534	499	609	319	145	203	593	524	645	135	57	56
Pfakofen	395	509	550	161	233	209	414	537	576	155	139	165
Pfatter	414	492	600	217	260	321	447	530	630	129	80	153
Pielenhofen	306	356	410	117	105	117	327	374	430	210	216	243
Regenstauf, Markt	685	591	680	618	394	450	805	670	771	23	-	3
Riekofen	344	415	451	196	170	150	395	460	493	191	160	169
Schierling, Markt	728	925	714	731	972	540	873	1.114	823	-	-	-
Sinzing	507	553	627	228	219	238	547	592	669	107	100	104
Sünching	708	900	443	573	766	27	780	991	454	-	-	-
Tegernheim	376	553	621	24	206	214	391	589	659	75	94	89
Thalmassing	376	465	529	142	174	187	391	485	552	161	164	176
Wenzenbach	452	567	678	172	192	247	473	549	656	110	132	142
Wiesent	385	473	547	174	214	244	414	507	587	176	170	172
Wörth a.d. Donau, Stadt	653	735	790	485	507	504	678	760	816	82	9	13
Wolfsegg	346	386	474	182	156	191	379	414	483	201	187	209
Zeitlarn	506	569	640	185	209	208	513	578	649	92	104	122
Region 11	640	730	811	446	499	537	664	747	832	140	123	138
Stadt Regensburg	1.087	1.304	1.392	744	923	954	990	1.178	1.268	190	109	129
Landkreis Regensburg	517	578	671	328	327	388	575	633	736	104	101	110
Cham	524	540	605	452	435	463	592	604	669	181	174	201
Neumarkt i. d. OPf.	565	647	679	425	493	465	628	716	746	122	124	115
Kelheim (teilweise)

¹⁾ Bevölkerung am Ort der Hauptwohnung (siehe Seite 52)

Quelle: Bayerisches Landesamt für Statistik und Datenverarbeitung

17.27 Schuldenstand der Gemeinden

Schuldenstand ¹⁾ am 31.12. (in 1.000 €)			Anteilige Schulden bei Schulverbänden ²⁾			Schuldenstand insgesamt je Einwohner ³⁾ in €			Region
2006	2007	2008	2006	2007	2008	2006	2007	2008	
1.126.688	1.130.285	1.097.411	9.783	10.350	11.206	1.045	1.049	1.022	Oberpfalz ⁴⁾
390.771	389.841	374.774	17	19	49	1.800	1.785	1.710	dav. Kreisfreie Städte
287.145	286.934	270.259	17	19	49	2.210	2.180	2.035	dav. Stadt Regensburg
45.885	44.017	41.743	-	-	-	1.031	994	946	Amberg
57.741	58.890	62.772	-	-	-	1.355	1.384	1.486	Weiden i. d. OPf.
735.917	740.444	722.637	9.766	10.331	11.157	856	864	847	Landkreise ⁴⁾
143.817	142.355	144.705	559	557	1.116	1.338	1.330	1.368	dav. Landkreis Amberg-Regensburg
153.823	159.554	156.459	131	141	163	1.180	1.230	1.210	Cham
57.352	50.303	44.189	5.266	5.382	5.093	487	433	384	Neumarkt i. d. OPf.
89.470	88.447	81.459	-	-	-	897	891	825	Neustadt a. d. Waldnaab
114.134	127.622	127.779	31	23	152	789	884	889	Schwandorf
70.240	68.982	68.589	81	186	161	909	900	901	Tirschenreuth
107.081	103.181	99.457	3.698	4.042	4.472	608	588	569	Regensburg
									dar. Gemeinde
1.832	1.899	1.601	773	870	787	815	862	739	Alteglöfshaus
1.842	1.772	1.700	-	-	-	1.185	1.128	1.069	Altenhann
239	780	674	-	-	-	137	446	391	Aufhausen
48	7	-	-	-	-	27	4	-	Bach a.d. Donau
2.765	2.549	2.313	626	667	1.385	716	679	773	Barbing
8.036	7.519	7.529	-	-	-	1.411	1.332	1.342	Beratzhausen, Markt
6.208	5.828	5.232	6	4	1	1.099	1.033	929	Bernhardswald
1.906	2.197	2.125	-	-	-	1.035	1.193	1.156	Brennberg
638	550	1.055	143	152	148	581	516	884	Brunn
683	488	446	46	43	42	350	255	233	Deuerling
1.448	1.093	865	-	-	-	385	291	229	Donaustauf, Markt
140	132	123	-	-	-	86	82	75	Duggendorf
1.513	1.362	1.036	204	255	231	865	806	634	Hagelstadt
5.770	5.359	4.950	24	1	1	675	632	584	Hemau, Stadt
477	466	455	-	-	-	477	462	451	Holzheim a. Forst
3.290	3.222	3.162	-	-	-	1.140	1.120	1.100	Kallmünz, Markt
1.987	1.907	1.714	731	897	812	1.167	1.194	1.072	Köfering
5.890	8.397	8.730	483	422	410	1.226	1.703	1.771	Laaber, Markt
1.178	365	200	-	-	-	92	28	15	Lappersdorf, Markt
380	370	361	319	327	296	148	149	140	Mintraching
527	418	178	-	-	-	358	278	120	Mötzing
9.522	6.299	5.116	-	-	-	761	500	407	Neutraubling, Stadt
4.480	4.480	4.102	-	-	-	494	499	456	Nittendorf, Markt
2.749	2.634	2.248	-	-	-	376	354	299	Obertraubling
1.015	877	743	-	-	-	180	155	129	Pentling
742	636	532	10	2	-	229	195	164	Pettendorf
1.052	1.032	1.011	-	-	-	674	663	649	Pfakofen
1.026	826	1.363	-	-	-	327	263	436	Pfatter
116	111	2.292	4	1	-	87	80	1.623	Pielenhofen
11.439	13.132	13.959	-	-	-	766	879	936	Regenstauf, Markt
-	-	-	-	-	-	-	-	-	Riekofen
7.302	6.690	6.130	-	-	-	1.006	921	849	Schierling, Markt
3.507	3.406	3.282	-	-	-	516	496	476	Sinzing
548	460	371	-	-	-	277	232	189	Sünching
1.500	1.293	1.080	-	-	-	329	281	230	Teqernheim
1.207	1.942	1.648	316	395	358	461	708	609	Thalmassing
4.102	3.402	2.472	13	6	1	502	414	301	Wenzenbach
1.769	1.619	1.462	-	-	-	695	639	571	Wiesent
3.882	3.690	3.495	-	-	-	868	826	787	Wörth a.d. Donau, Stadt
1.487	1.391	1.372	-	-	-	999	915	923	Wolfsegg
2.839	2.581	2.330	-	-	-	483	445	401	Zeitlarn
635.800	628.200	594.900	11.100	11.400	12.000	975	962	911	Region 11 ⁴⁾
287.145	286.934	270.259	17	19	49	2.210	2.180	2.035	dav. Stadt Regensburg
107.081	103.181	99.457	3.698	4.042	4.472	608	588	569	Landkreis Regensburg ⁴⁾
153.823	159.554	156.459	131	141	163	1.180	1.230	1.210	Cham ⁴⁾
57.352	50.303	44.189	5.266	5.382	5.093	487	433	384	Neumarkt i. d. OPf. ⁴⁾
30.399	28.228	24.536	1.988	1.816	2.223	350	325	289	Kelheim (teilweise) ⁴⁾

¹⁾ Schulden am Kreditmarkt und bei öffentlichen Haushalten, ohne Kassenverstärkungskredite; ohne Schulden von Eigenbetrieben und ohne Schulden von Krankenhäusern

²⁾ Volks-, Berufs- und Sonderschulverbände

³⁾ Bevölkerung am Ort der Hauptwohnung (siehe Seite 52) zum Stand 30.06. des jeweiligen Jahres

⁴⁾ ausgewiesen sind nur die Schulden der Gemeinden bzw. Städte - nicht dagegen Schulden anderer Gebietskörperschaften (z. B. die der Landkreise oder die des Bezirks)

Quelle: Bayerisches Landesamt für Statistik und Datenverarbeitung - eigene Berechnungen

18

Städtevergleich

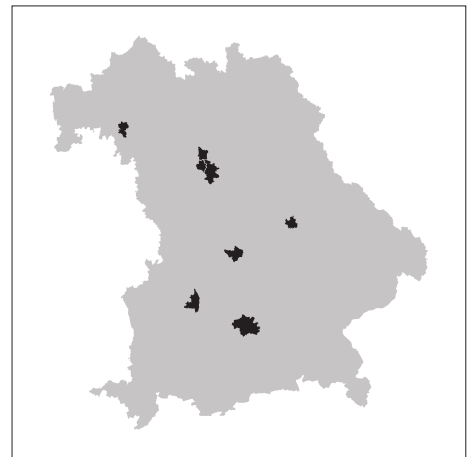

18.1 Sozialversicherungspflichtig Beschäftigte je 1.000 Einwohner in den Jahren 2000 bis 2008

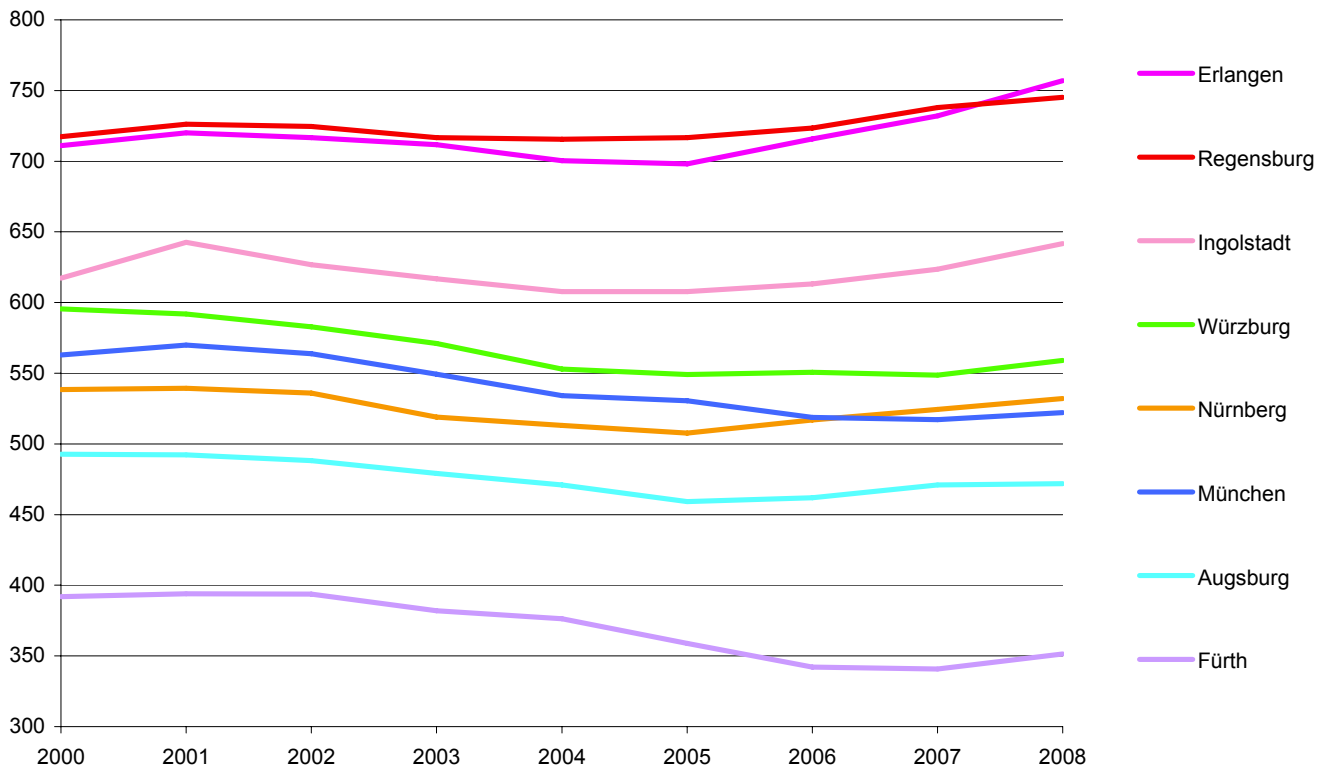

18.2 Bruttoinlandsprodukt - Indizes für die Jahre 1990 bis 2007 (1980 = 100)

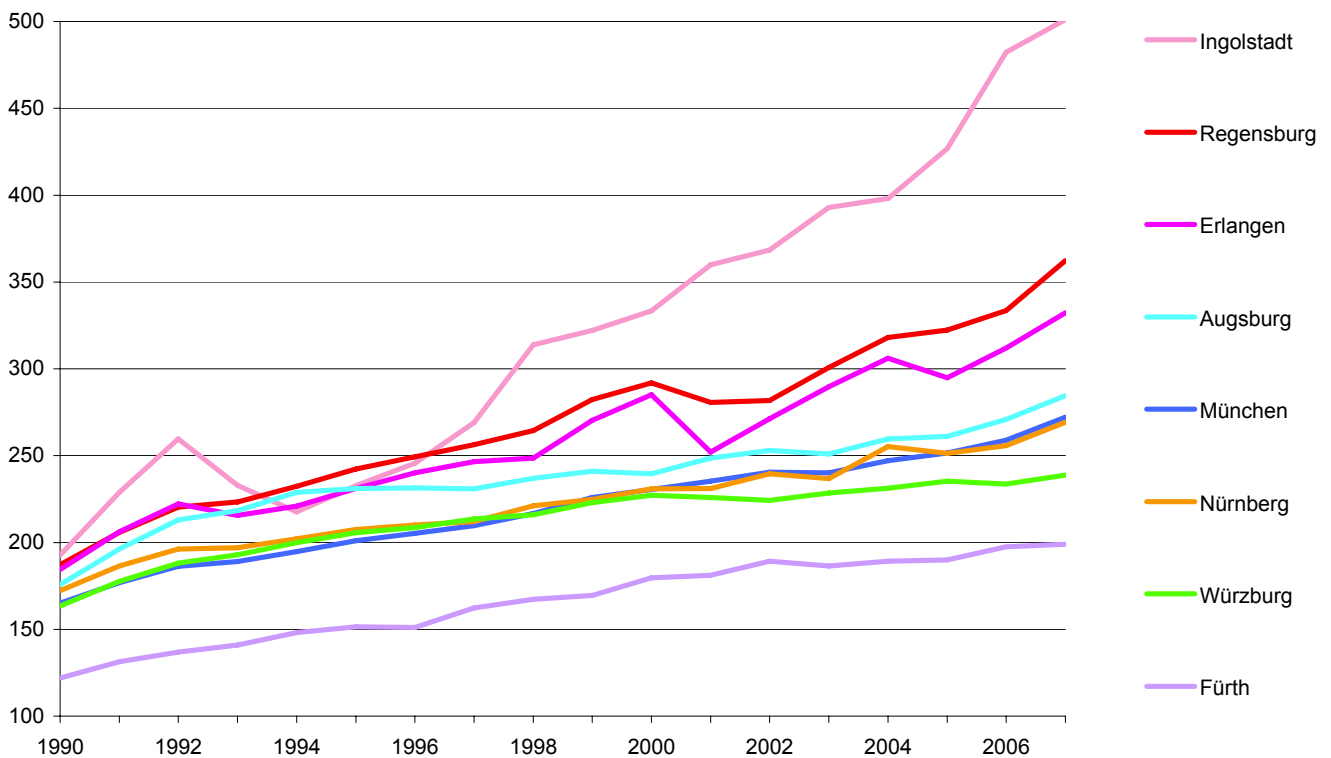

18.3 Realsteueraufbringungskraft je Einwohner in den Jahren 2000 bis 2008

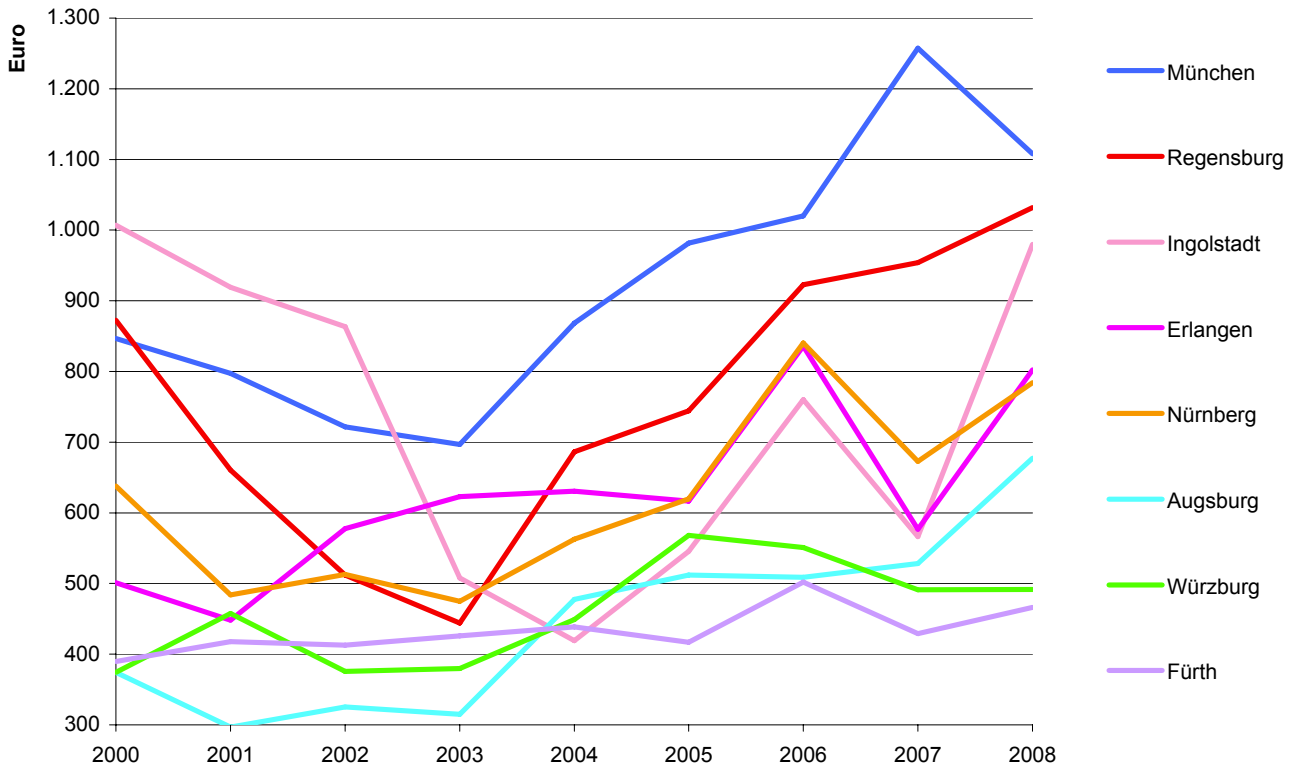

18.4 Gewerbesteuer (netto) je Einwohner in den Jahren 2000 bis 2008

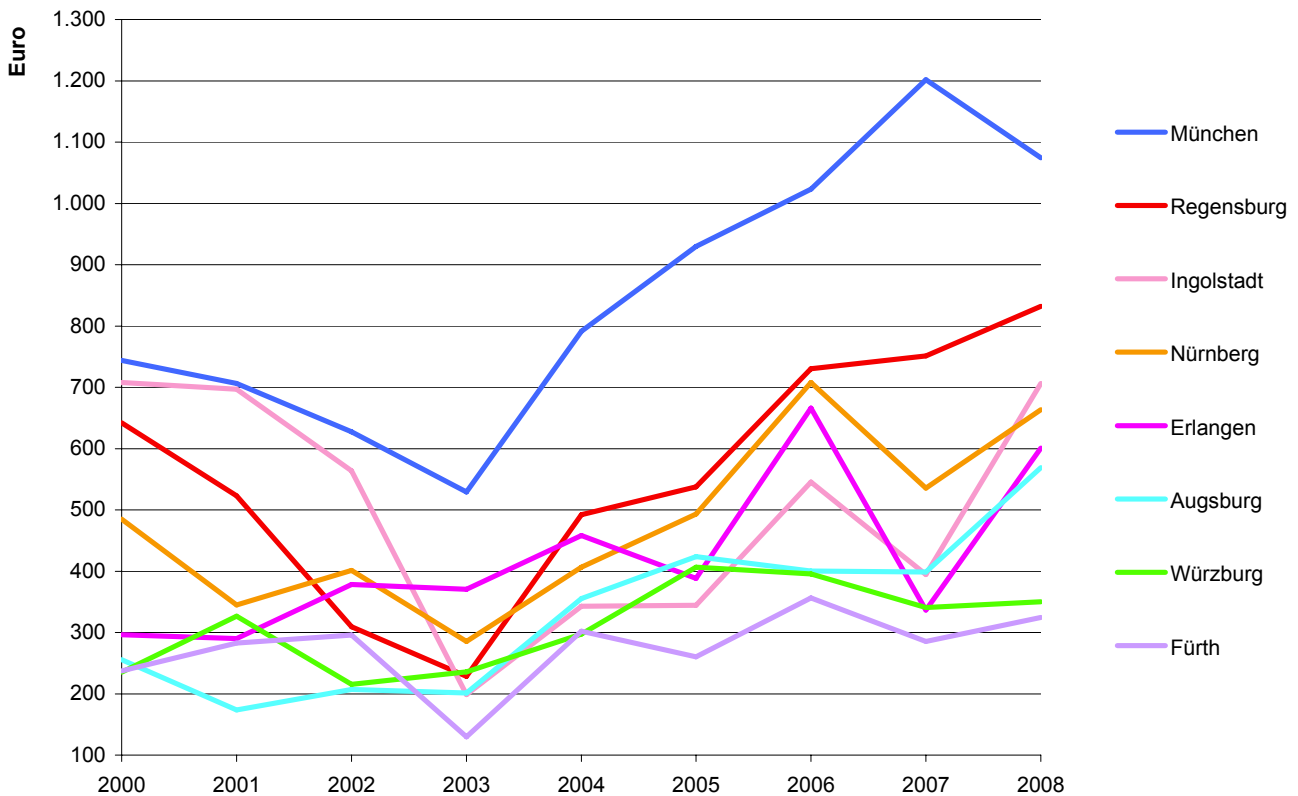

18.5 Fläche und Bevölkerungsstruktur

Stadt	Jahr	Fläche in ha	Einwohner ¹⁾						Aus- länder- anteil in %
			insgesamt in 1.000	je km ²	davon in %		davon in 1.000		
					männlich	weiblich	Deutsche	Ausländer	
Regensburg	2004	8.070	129	1.597	47,9	52,1	115	14	11,1
	2005	8.070	130	1.609	48,0	52,0	115	15	11,2
	2006	8.068	131	1.628	48,0	52,0	117	14	11,0
	2007	8.068	132	1.642	48,0	52,0	118	15	11,0
	2008	8.068	134	1.655	47,9	52,1	119	15	10,9
München	2004	31.044	1.249	4.024	48,3	51,7	951	298	23,8
	2005	31.040	1.260	4.058	48,3	51,7	957	303	24,0
	2006	31.040	1.295	4.171	48,3	51,7	990	305	23,6
	2007	31.042	1.312	4.225	48,4	51,6	1.004	308	23,5
	2008	31.042	1.327	4.274	48,4	51,6	1.017	310	23,4
Nürnberg	2004	18.638	495	2.657	48,2	51,8	406	89	18,0
	2005	18.640	499	2.678	48,1	51,9	411	89	17,8
	2006	18.640	501	2.687	48,2	51,8	414	87	17,4
	2007	18.640	503	2.699	48,3	51,7	417	86	17,2
	2008	18.640	504	2.702	48,3	51,7	419	84	16,8
Augsburg	2004	14.687	260	1.773	47,9	52,1	214	47	17,9
	2005	14.686	263	1.789	47,9	52,1	216	46	17,7
	2006	14.686	263	1.787	48,0	52,0	217	45	17,3
	2007	14.686	263	1.791	48,1	51,9	218	45	17,2
	2008	14.686	263	1.793	48,3	51,7	218	45	17,2
Würzburg	2004	8.756	134	1.525	46,4	53,6	116	18	13,3
	2005	8.763	134	1.528	46,4	53,6	116	18	13,2
	2006	8.763	135	1.540	46,4	53,6	117	18	13,3
	2007	8.763	135	1.543	46,4	53,6	117	18	13,1
	2008	8.763	134	1.523	46,4	53,6	117	17	12,7
Erlangen	2004	7.682	103	1.335	48,6	51,4	87	15	14,8
	2005	7.682	103	1.343	48,8	51,2	88	16	15,0
	2006	7.682	104	1.351	48,8	51,2	88	16	15,0
	2007	7.698	105	1.359	48,9	51,1	89	16	15,1
	2008	7.694	105	1.364	49,0	51,0	89	16	14,9
Fürth	2004	6.335	113	1.776	48,3	51,7	96	16	14,6
	2005	6.335	113	1.790	48,3	51,7	97	16	14,2
	2006	6.335	114	1.794	48,3	51,7	98	16	13,8
	2007	6.335	114	1.802	48,3	51,7	99	16	13,6
	2008	6.335	114	1.801	48,4	51,6	99	15	13,2
Ingolstadt	2004	13.335	120	901	49,3	50,7	102	19	15,5
	2005	13.335	121	910	49,4	50,6	103	19	15,3
	2006	13.335	122	916	49,6	50,4	104	19	15,2
	2007	13.335	123	923	49,6	50,4	105	18	15,0
	2008	13.335	124	929	49,8	50,2	105	18	14,9

¹⁾ Bevölkerung am Ort der Hauptwohnung (siehe Seite 52); Stand jeweils 31.12.

Quelle: Angaben der jeweiligen Statistischen Ämter; Bayerisches Landesamt für Statistik und Datenverarbeitung - eigene Berechnungen

18.6 Stadtgebiet nach Nutzungsarten - absolut

Stadt	Jahr	Fläche in ha	davon									dar. Sied- lungs- und Ver- kehrs- fläche
			Ge- bäude- und Frei- fläche	Be- triebs- fläche	Er- holungs- fläche	Verkehrsfläche		Land- wirt- schafts- fläche	Wald- fläche	Wasser- fläche	Flächen anderer Nutzung	
						ins- gesamt	dar. Straßen, Wege, Plätze					
Regensburg	1988	8.083	2.335	179	193	940	791	3.554	457	314	112	3.646
	1992	8.081	2.470	188	206	1.001	830	3.335	450	341	89	3.864
	1996	8.076	2.627	178	211	1.004	838	3.189	448	334	84	4.018
	2000	8.068	2.735	178	214	1.031	861	3.049	446	338	76	4.156
	2004	8.068	2.817	165	212	1.047	885	2.959	449	342	77	4.240
München	1988	31.038	13.343	276	4.065	5.002	3.761	5.591	1.527	379	856	23.013
	1992	31.047	13.389	246	4.120	5.151	3.810	5.494	1.395	389	863	23.239
	1996	31.059	14.037	190	2.494	4.991	4.108	6.943	1.336	423	645	21.933
	2000	31.046	14.122	227	2.627	4.985	4.162	6.576	1.374	449	686	22.216
	2004	31.040	14.130	225	2.754	5.095	4.189	6.207	1.378	449	802	22.481
Nürnberg	1988	18.577	5.752	237	899	3.574	2.711	5.148	2.177	366	424	10.595
	1992	18.581	6.277	134	548	2.964	2.252	4.955	3.155	370	177	10.058
	1996	18.638	6.363	139	604	3.174	2.296	4.665	3.123	378	192	10.410
	2000	18.638	6.457	131	681	3.182	2.310	4.466	3.113	415	193	10.582
	2004	18.640	6.532	133	753	3.194	2.330	4.327	3.083	422	197	10.741
Augsburg	1988	14.716	3.846	91	774	1.053	910	4.821	3.698	339	95	5.677
	1992	14.716	3.887	101	801	1.074	916	4.724	3.715	338	76	5.775
	1996	14.671	3.773	115	430	1.353	1.183	4.748	3.454	409	389	5.717
	2000	14.678	3.911	60	515	1.413	1.236	4.458	3.489	435	398	5.955
	2004	14.686	3.931	67	572	1.463	1.284	4.300	3.476	443	434	6.104
Würzburg	1988	8.766	2.339	79	252	994	825	3.670	1.142	139	152	3.653
	1992	8.890	2.548	62	287	1.033	860	3.535	1.133	144	147	3.925
	1996	8.756	2.401	56	321	1.050	875	3.396	1.237	150	147	3.824
	2000	8.755	2.457	53	342	1.077	902	3.275	1.230	153	168	3.940
	2004	8.763	2.560	51	353	1.108	934	3.123	1.243	169	155	4.082
Erlangen	1988	7.697	1.740	73	237	810	766	2.483	1.651	313	390	2.863
	1992	7.697	1.824	76	244	817	774	2.386	1.640	312	398	2.965
	1996	7.682	1.913	43	118	879	836	2.803	1.571	319	38	2.962
	2000	7.684	1.947	42	137	890	848	2.708	1.581	330	49	3.028
	2004	7.682	1.943	40	146	918	866	2.663	1.581	323	68	3.060
Fürth	1988	6.336	1.428	17	132	845	649	2.960	743	134	77	2.443
	1992	6.334	1.572	22	120	839	677	2.819	694	189	79	2.583
	1996	6.335	1.632	22	132	772	682	2.779	694	189	116	2.586
	2000	6.335	1.706	31	215	778	691	2.667	694	190	55	2.758
	2004	6.335	1.723	30	238	784	697	2.619	693	192	56	2.804
Ingolstadt	1988	13.337	2.228	179	575	1.066	884	6.438	2.002	607	244	3.396
	1992	13.337	2.367	164	653	1.083	900	6.256	1.956	613	244	4.223
	1996	13.335	2.639	74	319	1.146	1.004	6.712	1.698	594	154	4.186
	2000	13.335	2.803	80	374	1.187	1.061	6.341	1.756	605	188	4.450
	2004	13.335	2.892	71	410	1.226	1.100	6.186	1.768	631	151	4.615

Quelle: Bayerisches Landesamt für Statistik und Datenverarbeitung

18.7 Stadtgebiet nach Nutzungsarten - in Prozent

Stadt	Jahr	Fläche in ha	davon									dar. Sied- lungs- und Ver- kehrs- fläche
			Ge- bäude- und Frei- fläche	Be- triebs- fläche	Er- holungs- fläche	Verkehrsfläche		Land- wirt- schafts- fläche	Wald- fläche	Wasser- fläche	Flächen anderer Nutzung	
						ins- gesamt	dar. Straßen, Wege, Plätze					
Regensburg	1988	8.083	28,9	2,2	2,4	11,6	9,8	44,0	5,7	3,9	1,4	45,1
	1992	8.081	30,6	2,3	2,5	12,4	10,3	41,3	5,6	4,2	1,1	47,8
	1996	8.076	32,5	2,2	2,6	12,4	10,4	39,5	5,5	4,1	1,0	49,8
	2000	8.068	33,9	2,2	2,7	12,8	10,7	37,8	5,5	4,2	0,9	51,5
	2004	8.068	34,9	2,0	2,6	13,0	11,0	36,7	5,6	4,2	1,0	52,6
München	1988	31.038	43,0	0,9	13,1	16,1	12,1	18,0	4,9	1,2	2,8	74,1
	1992	31.047	43,1	0,8	13,3	16,6	12,3	17,7	4,5	1,3	2,8	74,9
	1996	31.059	45,2	0,6	8,0	16,1	13,2	22,4	4,3	1,4	2,1	70,6
	2000	31.046	45,5	0,7	8,5	16,1	13,4	21,2	4,4	1,4	2,2	71,6
	2004	31.040	45,5	0,7	8,9	16,4	13,5	20,0	4,4	1,4	2,6	72,4
Nürnberg	1988	18.577	31,0	1,3	4,8	19,2	14,6	27,7	11,7	2,0	2,3	57,0
	1992	18.581	33,8	0,7	2,9	16,0	12,1	26,7	17,0	2,0	1,0	54,1
	1996	18.638	34,1	0,7	3,2	17,0	12,3	25,0	16,8	2,0	1,0	55,9
	2000	18.638	34,6	0,7	3,7	17,1	12,4	24,0	16,7	2,2	1,0	56,8
	2004	18.640	35,0	0,7	4,0	17,1	12,5	23,2	16,5	2,3	1,1	57,6
Augsburg	1988	14.716	26,1	0,6	5,3	7,2	6,2	32,8	25,1	2,3	0,6	38,6
	1992	14.716	26,4	0,7	5,4	7,3	6,2	32,1	25,2	2,3	0,5	39,2
	1996	14.671	25,7	0,8	2,9	9,2	8,1	32,4	23,5	2,8	2,7	39,0
	2000	14.678	26,6	0,4	3,5	9,6	8,4	30,4	23,8	3,0	2,7	40,6
	2004	14.686	26,8	0,5	3,9	10,0	8,7	29,3	23,7	3,0	3,0	41,6
Würzburg	1988	8.766	26,7	0,9	2,9	11,3	9,4	41,9	13,0	1,6	1,7	41,7
	1992	8.890	28,7	0,7	3,2	11,6	9,7	39,8	12,7	1,6	1,7	44,2
	1996	8.756	27,4	0,6	3,7	12,0	10,0	38,8	14,1	1,7	1,7	43,7
	2000	8.755	28,1	0,6	3,9	12,3	10,3	37,4	14,0	1,7	1,9	45,0
	2004	8.763	29,2	0,6	4,0	12,6	10,7	35,6	14,2	1,9	1,8	46,6
Erlangen	1988	7.697	22,6	0,9	3,1	10,5	10,0	32,3	21,4	4,1	5,1	37,2
	1992	7.697	23,7	1,0	3,2	10,6	10,1	31,0	21,3	4,1	5,2	38,5
	1996	7.682	24,9	0,6	1,5	11,4	10,9	36,5	20,5	4,2	0,5	38,6
	2000	7.684	25,3	0,5	1,8	11,6	11,0	35,2	20,6	4,3	0,6	39,4
	2004	7.682	25,3	0,5	1,9	12,0	11,3	34,7	20,6	4,2	0,9	39,8
Fürth	1988	6.336	22,5	0,3	2,1	13,3	10,2	46,7	11,7	2,1	1,2	38,6
	1992	6.334	24,8	0,3	1,9	13,2	10,7	44,5	11,0	3,0	1,2	40,8
	1996	6.335	25,8	0,3	2,1	12,2	10,8	43,9	11,0	3,0	1,8	40,8
	2000	6.335	26,9	0,5	3,4	12,3	10,9	42,1	11,0	3,0	0,9	43,5
	2004	6.335	27,2	0,5	3,8	12,4	11,0	41,3	10,9	3,0	0,9	44,3
Ingolstadt	1988	13.337	16,7	1,3	4,3	8,0	6,6	48,3	15,0	4,6	1,8	25,5
	1992	13.337	17,7	1,2	4,9	8,1	6,7	46,9	14,7	4,6	1,8	31,7
	1996	13.335	19,8	0,6	2,4	8,6	7,5	50,3	12,7	4,5	1,2	31,4
	2000	13.335	21,0	0,6	2,8	8,9	8,0	47,6	13,2	4,5	1,4	33,4
	2004	13.335	21,7	0,5	3,1	9,2	8,2	46,4	13,3	4,7	1,1	34,6

Quelle: Bayerisches Landesamt für Statistik und Datenverarbeitung - eigene Berechnungen

18.8 Altersstruktur

Stadt	Jahr	Bevölkerung ¹⁾ im Alter von ... bis unter ... Jahren											
		unter 6		6 bis unter 15		15 bis unter 21		21 bis unter 45		45 bis unter 65		65 und älter	
		abs.	in %	abs.	in %	abs.	in %	abs.	in %	abs.	in %	abs.	in %
Regensburg	2004	6.477	5,0	9.306	7,2	6.853	5,3	51.577	40,0	30.654	23,8	24.050	18,7
	2005	6.558	5,1	9.156	7,1	7.042	5,4	51.630	39,8	30.910	23,8	24.563	18,9
	2006	6.665	5,1	9.082	6,9	7.365	5,6	51.816	39,5	31.457	24,0	24.957	19,0
	2007	6.794	5,1	9.047	6,8	7.289	5,5	52.046	39,3	32.238	24,3	25.081	18,9
	2008	6.905	5,2	9.015	6,8	7.308	5,5	51.848	38,8	33.120	24,8	25.329	19,0
München	2004	68.825	5,5	89.247	7,1	62.761	5,0	494.677	39,6	321.283	25,7	212.383	17,0
	2005	69.792	5,5	89.281	7,1	64.267	5,1	499.699	39,7	317.572	25,2	219.066	17,4
	2006	70.580	5,5	89.610	6,9	67.942	5,2	522.295	40,3	318.022	24,6	226.159	17,5
	2007	72.409	5,5	90.039	6,9	68.875	5,3	530.606	40,5	319.229	24,3	230.415	17,6
	2008	73.961	5,6	91.035	6,9	68.933	5,2	536.778	40,5	321.063	24,2	235.037	17,7
Nürnberg	2004	25.105	5,1	38.201	7,7	28.181	5,7	177.253	35,8	128.773	26,0	97.789	19,7
	2005	24.821	5,0	37.614	7,5	29.109	5,8	178.808	35,8	128.605	25,8	100.280	20,1
	2006	24.575	4,9	37.202	7,4	29.384	5,9	178.609	35,7	128.859	25,7	102.226	20,4
	2007	25.003	5,0	36.835	7,3	29.320	5,8	178.575	35,5	130.133	25,9	103.244	20,5
	2008	25.008	5,0	36.515	7,3	29.285	5,8	177.374	35,2	131.476	26,1	103.980	20,6
Augsburg	2004	14.079	5,4	21.628	8,3	15.542	6,0	93.138	35,8	64.490	24,8	51.530	19,8
	2005	13.845	5,3	21.305	8,1	16.126	6,1	94.267	35,9	64.659	24,6	52.474	20,0
	2006	13.608	5,2	21.005	8,0	16.572	6,3	93.041	35,4	64.918	24,7	53.368	20,3
	2007	13.616	5,2	20.600	7,8	16.706	6,4	92.566	35,2	65.650	25,0	53.854	20,5
	2008	13.615	5,2	20.317	7,7	16.720	6,3	91.723	34,8	66.734	25,3	54.204	20,6
Würzburg	2004	5.445	4,1	8.716	6,5	8.817	6,6	56.646	42,4	29.044	21,7	24.871	18,6
	2005	5.330	4,0	8.380	6,3	9.021	6,7	56.507	42,2	29.253	21,8	25.415	19,0
	2006	5.248	3,9	8.166	6,1	9.194	6,8	56.538	41,9	29.941	22,2	25.826	19,1
	2007	5.245	3,9	7.987	5,9	8.887	6,6	56.196	41,6	30.967	22,9	25.930	19,2
	2008	5.285	4,0	7.811	5,9	8.033	6,0	54.598	40,9	31.899	23,9	25.875	19,4
Erlangen	2004	5.629	5,5	8.467	8,3	6.283	6,1	39.198	38,2	24.518	23,9	18.483	18,0
	2005	5.667	5,5	8.426	8,2	6.372	6,2	39.024	37,8	24.755	24,0	18.953	18,4
	2006	5.603	5,4	8.414	8,1	6.297	6,1	38.969	37,6	24.951	24,0	19.519	18,8
	2007	5.660	5,4	8.343	8,0	6.224	5,9	39.065	37,3	25.584	24,4	19.774	18,9
	2008	5.670	5,4	8.343	7,9	6.268	6,0	38.639	36,8	26.091	24,9	19.969	19,0
Fürth	2004	6.399	5,7	10.430	9,3	7.325	6,5	39.507	35,1	29.175	25,9	19.670	17,5
	2005	6.279	5,5	10.326	9,1	7.441	6,6	39.616	34,9	29.456	26,0	20.304	17,9
	2006	6.167	5,4	10.127	8,9	7.604	6,7	39.228	34,5	29.757	26,2	20.744	18,3
	2007	6.164	5,4	9.885	8,7	7.678	6,7	38.850	34,0	30.542	26,8	21.011	18,4
	2008	6.048	5,3	9.724	8,5	7.520	6,6	38.274	33,6	31.073	27,2	21.432	18,8
Ingolstadt	2004	7.221	6,0	11.029	9,2	7.943	6,6	42.594	35,4	30.169	25,1	21.201	17,6
	2005	7.164	5,9	10.826	8,9	8.199	6,8	43.035	35,5	30.238	24,9	21.852	18,0
	2006	7.071	5,8	10.821	8,9	8.248	6,8	42.991	35,2	30.498	25,0	22.538	18,4
	2007	7.135	5,8	10.724	8,7	8.128	6,6	43.244	35,1	30.754	25,0	23.070	18,7
	2008	7.040	5,7	10.780	8,7	7.988	6,4	43.452	35,1	31.301	25,3	23.364	18,9

¹⁾ Bevölkerung am Ort der Hauptwohnung (siehe Seite 52)

Quelle: Bayerisches Landesamt für Statistik und Datenverarbeitung - eigene Berechnungen

18.9 Geburten und Sterbefälle

Stadt	Jahr	Lebendgeborene						Gestorbene					
		insgesamt		Deutsche		Ausländer		insgesamt		Deutsche		Ausländer	
		absolut	auf 1.000 Einwohner ¹⁾	absolut	auf 1.000 Deutsche ¹⁾	absolut	auf 1.000 Ausländer ¹⁾	absolut	auf 1.000 Einwohner ¹⁾	absolut	auf 1.000 Deutsche ¹⁾	absolut	auf 1.000 Ausländer ¹⁾
Regensburg	2004	1.220	9,5	1.039	9,1	181	12,5	1.381	10,7	1.346	11,8	35	2,4
	2005	1.195	9,2	1.049	9,1	146	10,1	1.408	10,9	1.371	11,9	37	2,6
	2006	1.208	9,2	1.025	8,8	183	12,6	1.374	10,5	1.338	11,5	36	2,5
	2007	1.229	9,3	1.041	8,9	188	13,0	1.344	10,2	1.315	11,2	29	2,0
	2008	1.276	9,6	1.121	9,5	155	10,7	1.322	9,9	1.286	10,9	36	2,5
München	2004	12.707	10,2	10.196	10,7	2.511	8,4	10.545	8,4	9.703	10,2	842	2,8
	2005	13.196	10,5	11.054	11,6	2.142	7,1	10.464	8,3	9.641	10,1	823	2,7
	2006	13.027	10,2	11.059	11,4	1.968	6,5	10.848	8,5	9.913	10,2	935	3,1
	2007	13.652	10,5	11.385	11,4	2.267	7,4	10.372	8,0	9.478	9,5	894	2,9
	2008	14.041	10,6	11.806	11,7	2.235	7,2	10.500	8,0	9.571	9,5	929	3,0
Nürnberg	2004	4.353	8,8	3.912	9,6	441	5,0	5.174	10,5	4.965	12,2	209	2,3
	2005	4.177	8,4	3.775	9,2	402	4,5	5.563	11,2	5.339	13,1	224	2,5
	2006	4.267	8,5	3.932	9,5	335	3,8	5.419	10,8	5.202	12,6	217	2,5
	2007	4.498	9,0	4.181	10,1	317	3,7	5.364	10,7	5.107	12,3	257	3,0
	2008	4.347	8,6	4.045	9,7	302	3,5	5.344	10,6	5.072	12,1	272	3,2
Augsburg	2004	2.514	9,7	1.915	9,0	599	12,8	2.998	11,5	2.854	13,4	144	3,1
	2005	2.416	9,2	2.277	10,6	139	3,0	2.996	11,5	2.865	13,3	131	2,8
	2006	2.377	9,1	2.260	10,4	117	2,5	2.912	11,1	2.774	12,8	138	3,0
	2007	2.449	9,3	2.339	10,8	110	2,4	2.917	11,1	2.791	12,8	126	2,8
	2008	2.363	9,0	2.242	10,3	121	2,7	2.836	10,8	2.719	12,5	117	2,6
Würzburg	2004	1.008	7,6	756	6,6	252	14,2	1.313	9,9	1.279	11,1	34	1,9
	2005	999	7,5	767	6,6	232	13,1	1.391	10,4	1.357	11,7	34	1,9
	2006	973	7,2	715	6,1	258	14,5	1.385	10,3	1.343	11,5	42	2,4
	2007	1.014	7,5	898	7,7	116	6,5	1.335	9,9	1.294	11,0	41	2,3
	2008	981	7,3	856	7,3	125	7,2	1.357	10,1	1.315	11,2	42	2,4
Erlangen	2004	936	9,1	854	9,8	82	5,4	856	8,4	825	9,5	31	2,0
	2005	951	9,2	858	9,8	93	6,1	954	9,3	908	10,4	46	3,0
	2006	918	8,9	813	9,2	105	6,8	862	8,3	835	9,5	27	1,7
	2007	976	9,4	875	9,9	101	6,4	833	8,0	801	9,0	32	2,0
	2008	987	9,4	872	9,8	115	7,3	1.003	9,6	960	10,8	43	2,7
Fürth	2004	1.077	9,6	983	10,3	94	5,7	1.129	10,1	1.078	11,3	51	3,1
	2005	990	8,8	938	9,7	52	3,2	1.168	10,3	1.130	11,7	38	2,3
	2006	990	8,7	952	9,8	38	2,4	1.167	10,3	1.132	11,6	35	2,2
	2007	1.082	9,5	1.038	10,6	44	2,8	1.044	9,2	1.003	10,2	41	2,6
	2008	1.009	8,8	967	9,8	42	2,7	1.205	10,6	1.157	11,7	48	3,1
Ingolstadt	2004	1.271	10,6	1.117	9,3
	2005	1.150	9,5	1.181	9,8
	2006	1.178	9,7	1.130	9,3
	2007	1.176	9,6	1.075	8,8
	2008

¹⁾ Bevölkerung am Ort der Hauptwohnung (siehe Seite 52)

Quelle: Angaben der jeweiligen Statistischen Ämter; Bayerisches Landesamt für Statistik und Datenverarbeitung - eigene Berechnungen

18.10 Wanderungsbewegung

Stadt	Jahr	Zuzüge						Fortzüge					
		insgesamt		Deutsche		Ausländer		insgesamt		Deutsche		Ausländer	
		absolut	auf 1.000 Einwohner ¹⁾	absolut	auf 1.000 Deutsche ¹⁾	absolut	auf 1.000 Ausländer ¹⁾	absolut	auf 1.000 Einwohner ¹⁾	absolut	auf 1.000 Deutsche ¹⁾	absolut	auf 1.000 Ausländer ¹⁾
Regensburg	2004	12.652	98,3	9.801	85,7	2.851	197,5	11.148	86,6	8.444	73,9	2.704	187,3
	2005	12.659	97,8	9.633	83,8	3.026	209,8	10.941	84,6	8.481	73,8	2.460	170,5
	2006 ²⁾	12.663	97,0	9.883	85,1	2.780	191,8	20.815	159,4	18.237	157,1	2.578	177,9
	2007	13.497	102,3	10.525	89,6	2.972	204,9	11.272	85,4	8.678	73,9	2.594	178,9
	2008	13.003	97,8	10.240	86,4	2.763	190,0	11.196	84,2	8.761	74,0	2.435	167,4
München	2004	92.819	74,3	45.405	47,8	47.414	158,3	82.387	66,0	40.995	43,2	41.392	138,2
	2005	90.226	71,9	47.114	49,4	43.112	143,6	75.294	60,0	42.301	44,3	32.993	109,9
	2006	92.390	72,3	51.361	52,8	41.029	135,1	81.535	63,8	47.785	49,1	33.750	111,1
	2007	96.478	74,0	54.175	54,4	42.303	138,1	77.188	59,2	44.779	44,9	32.409	105,8
	2008	98.073	74,3	55.645	55,1	42.428	137,3	83.189	63,1	48.330	47,8	34.859	112,8
Nürnberg	2004	28.854	58,4	17.123	42,2	11.731	131,8	26.285	53,2	15.874	39,2	10.411	117,0
	2005	30.152	60,6	19.756	48,4	10.396	117,1	24.835	49,9	15.544	38,1	9.291	104,6
	2006	28.406	56,8	18.481	44,8	9.925	113,0	25.822	51,6	16.361	39,7	9.461	107,7
	2007	28.981	57,7	18.869	45,4	10.112	116,7	25.982	51,8	17.016	41,0	8.966	103,4
	2008	29.726	59,1	19.562	46,8	10.164	119,0	28.337	56,3	17.316	41,4	11.021	129,1
Augsburg	2004	14.311	55,1	10.545	49,5	3.766	80,4	12.671	48,8	9.127	42,9	3.544	75,6
	2005	15.620	59,7	12.177	56,6	3.443	74,0	12.761	48,8	9.755	45,4	3.006	64,6
	2006	13.903	52,9	10.487	48,4	3.416	74,4	13.538	51,6	10.093	46,6	3.445	75,0
	2007	14.833	56,5	11.209	51,5	3.624	80,0	13.880	52,8	10.726	49,3	3.154	69,6
	2008	14.651	55,7	10.885	50,0	3.766	83,2	13.867	52,7	10.822	49,7	3.045	67,3
Würzburg	2004	10.783	81,0	7.293	63,2	3.490	197,2	10.279	77,2	6.804	59,0	3.475	196,3
	2005	11.027	82,5	8.523	73,5	2.504	141,1	10.057	75,2	7.767	67,0	2.290	129,1
	2006	11.560	86,0	9.150	78,5	2.410	135,3	9.456	70,4	7.480	64,2	1.976	110,9
	2007	11.329	83,9	9.023	77,0	2.306	129,4	9.974	73,8	7.897	67,4	2.077	116,6
	2008	11.084	82,5	8.824	75,4	2.260	130,1	10.954	81,5	8.384	71,7	2.570	148,0
Erlangen	2004	8.043	78,5	4.887	56,0	3.156	207,2	7.896	77,0	4.898	56,1	2.998	196,8
	2005	8.154	79,3	4.957	56,6	3.197	208,1	7.196	69,9	4.572	52,2	2.624	170,8
	2006	7.975	77,1	5.047	57,4	2.928	188,7	7.511	72,6	4.798	54,5	2.713	174,8
	2007	8.421	80,8	5.374	60,7	3.047	194,5	7.670	73,6	4.995	56,4	2.675	170,8
	2008	8.520	81,3	5.439	61,0	3.081	196,2	8.196	78,2	5.004	56,2	3.192	203,3
Fürth	2004	7.522	67,0	5.474	57,2	2.048	123,7	6.860	61,1	4.669	48,8	2.191	132,3
	2005	7.958	70,4	5.735	59,3	2.223	136,8	6.854	60,7	4.738	49,0	2.116	130,2
	2006	7.501	66,1	5.330	54,6	2.171	136,3	7.124	62,8	4.866	49,9	2.258	141,7
	2007	7.737	67,9	5.411	55,1	2.326	148,6	7.281	63,9	4.908	50,0	2.373	151,6
	2008	7.891	69,2	5.632	57,0	2.259	147,4	7.759	68,0	5.257	53,2	2.502	163,3
Ingolstadt	2004	6.886	57,5	4.423	43,7	2.463	132,6	6.411	53,5	4.226	41,7	2.185	117,6
	2005	7.699	63,8	5.095	49,9	2.604	140,3	6.498	53,8	4.232	41,4	2.266	122,1
	2006	7.006	57,5	4.664	45,2	2.342	126,2	6.226	51,1	4.282	41,5	1.944	104,8
	2007	7.356	60,0	4.899	47,1	2.457	132,6	6.606	53,9	4.409	42,4	2.197	118,6
	2008

¹⁾ Bevölkerung am Ort der Hauptwohnung (siehe Seite 52)

²⁾ Registerbereinigung (siehe Seite 52)

Quelle: Angaben der jeweiligen Statistischen Ämter; Bayerisches Landesamt für Statistik und Datenverarbeitung - eigene Berechnungen

18.11 Bevölkerungssalden

Stadt	Jahr	Natürlicher Saldo						Wanderungssaldo					
		insgesamt		Deutsche		Ausländer		insgesamt		Deutsche		Ausländer	
		absolut	auf 1.000 Einwohner ¹⁾	absolut	auf 1.000 Deutsche ¹⁾	absolut	auf 1.000 Ausländer ¹⁾	absolut	auf 1.000 Einwohner ¹⁾	absolut	auf 1.000 Deutsche ¹⁾	absolut	auf 1.000 Ausländer ¹⁾
Regensburg	2004	- 161	- 1,3	- 307	- 2,7	+ 146	+ 10,1	+ 1.504	+ 11,7	+ 1.357	+ 11,9	+ 147	+ 10,2
	2005	- 213	- 1,6	- 322	- 2,8	+ 109	+ 7,6	+ 1.718	+ 13,3	+ 1.152	+ 10,0	+ 566	+ 39,2
	2006 ²⁾	- 166	- 1,3	- 313	- 2,7	+ 147	+ 10,1	- 8.152	- 62,4	- 8.354	- 71,9	+ 202	+ 13,9
	2007	- 115	- 0,9	- 274	- 2,3	+ 159	+ 11,0	+ 2.225	+ 16,9	+ 1.847	+ 15,7	+ 378	+ 26,1
	2008	- 46	- 0,3	- 165	- 1,4	+ 119	+ 8,2	+ 1.807	+ 13,6	+ 1.479	+ 12,5	+ 328	+ 22,6
München	2004	+ 2.162	+ 1,7	+ 493	+ 0,5	+ 1.669	+ 5,6	+ 10.432	+ 8,4	+ 4.410	+ 4,6	+ 6.022	+ 20,1
	2005	+ 2.732	+ 2,2	+ 1.413	+ 1,5	+ 1.319	+ 4,4	+ 14.932	+ 11,9	+ 4.813	+ 5,0	+ 10.119	+ 33,7
	2006	+ 2.179	+ 1,7	+ 1.146	+ 1,2	+ 1.033	+ 3,4	+ 10.855	+ 8,5	+ 3.576	+ 3,7	+ 7.279	+ 24,0
	2007	+ 3.280	+ 2,5	+ 1.907	+ 1,9	+ 1.373	+ 4,5	+ 19.290	+ 14,8	+ 9.396	+ 9,4	+ 9.894	+ 32,3
	2008	+ 3.541	+ 2,7	+ 2.235	+ 2,2	+ 1.306	+ 4,2	+ 14.884	+ 11,3	+ 7.315	+ 7,2	+ 7.569	+ 24,5
Nürnberg	2004	- 821	- 1,7	- 1.053	- 2,6	+ 232	+ 2,6	+ 2.569	+ 5,2	+ 1.249	+ 3,1	+ 1.320	+ 14,8
	2005	- 1.386	- 2,8	- 1.564	- 3,8	+ 178	+ 2,0	+ 5.317	+ 10,7	+ 4.212	+ 10,3	+ 1.105	+ 12,4
	2006	- 1.152	- 2,3	- 1.270	- 3,1	+ 118	+ 1,3	+ 2.584	+ 5,2	+ 2.120	+ 5,1	+ 464	+ 5,3
	2007	- 866	- 1,7	- 926	- 2,2	+ 60	+ 0,7	+ 2.999	+ 6,0	+ 1.853	+ 4,5	+ 1.146	+ 13,2
	2008	- 997	- 2,0	- 1.027	- 2,5	+ 30	+ 0,4	+ 1.389	+ 2,8	+ 2.246	+ 5,4	- 857	- 10,0
Augsburg	2004	- 484	- 1,9	- 939	- 4,4	+ 455	+ 9,7	+ 1.640	+ 6,3	+ 1.418	+ 6,7	+ 222	+ 4,7
	2005	- 580	- 2,2	- 588	- 2,7	+ 8	+ 0,2	+ 2.859	+ 10,9	+ 2.422	+ 11,3	+ 437	+ 9,4
	2006	- 535	- 2,0	- 514	- 2,4	- 21	- 0,5	+ 365	+ 1,4	+ 394	+ 1,8	- 29	- 0,6
	2007	- 468	- 1,8	- 452	- 2,1	- 16	- 0,4	+ 953	+ 3,6	+ 483	+ 2,2	+ 470	+ 10,4
	2008	- 473	- 1,8	- 477	- 2,2	+ 4	+ 0,1	+ 784	+ 3,0	+ 63	+ 0,3	+ 721	+ 15,9
Würzburg	2004	- 305	- 2,3	- 523	- 4,5	+ 218	+ 12,3	+ 504	+ 3,8	+ 489	+ 4,2	+ 15	+ 0,8
	2005	- 392	- 2,9	- 590	- 5,1	+ 198	+ 11,2	+ 970	+ 7,3	+ 756	+ 6,5	+ 214	+ 12,1
	2006	- 412	- 3,1	- 628	- 5,4	+ 216	+ 12,1	+ 2.104	+ 15,7	+ 1.670	+ 14,3	+ 434	+ 24,4
	2007	- 321	- 2,4	- 396	- 3,4	+ 75	+ 4,2	+ 1.355	+ 10,0	+ 1.126	+ 9,6	+ 229	+ 12,9
	2008	- 376	- 2,8	- 459	- 3,9	+ 83	+ 4,8	+ 130	+ 1,0	+ 440	+ 3,8	- 310	- 17,8
Erlangen	2004	+ 80	+ 0,8	+ 29	+ 0,3	+ 51	+ 3,3	+ 147	+ 1,4	- 11	- 0,1	+ 158	+ 10,4
	2005	- 3	- 0,0	- 50	- 0,6	+ 47	+ 3,1	+ 958	+ 9,3	+ 385	+ 4,4	+ 573	+ 37,3
	2006	+ 56	+ 0,5	- 22	- 0,3	+ 78	+ 5,0	+ 464	+ 4,5	+ 249	+ 2,8	+ 215	+ 13,9
	2007	+ 143	+ 1,4	+ 74	+ 0,8	+ 69	+ 4,4	+ 751	+ 7,2	+ 379	+ 4,3	+ 372	+ 23,7
	2008	- 16	- 0,2	- 88	- 1,0	+ 72	+ 4,6	+ 324	+ 3,1	+ 435	+ 4,9	- 111	- 7,1
Fürth	2004	- 52	- 0,5	- 95	- 1,0	+ 43	+ 2,6	+ 662	+ 5,9	+ 805	+ 8,4	- 143	- 8,6
	2005	- 178	- 1,6	- 192	- 2,0	+ 14	+ 0,9	+ 1.104	+ 9,8	+ 997	+ 10,3	+ 107	+ 6,6
	2006	- 177	- 1,6	- 180	- 1,8	+ 3	+ 0,2	+ 377	+ 3,3	+ 464	+ 4,8	- 87	- 5,5
	2007	+ 38	+ 0,3	+ 35	+ 0,4	+ 3	+ 0,2	+ 456	+ 4,0	+ 503	+ 5,1	- 47	- 3,0
	2008	- 196	- 1,7	- 190	- 1,9	- 6	- 0,4	+ 132	+ 1,2	+ 375	+ 3,8	- 243	- 15,9
Ingolstadt	2004	+ 154	+ 1,3	+ 475	+ 4,0	+ 197	+ 1,9	+ 278	+ 15,0
	2005	- 31	- 0,3	+ 1.201	+ 9,9	+ 863	+ 8,4	+ 338	+ 18,2
	2006	+ 48	+ 0,4	+ 780	+ 6,4	+ 382	+ 3,7	+ 398	+ 21,5
	2007	+ 101	+ 0,8	+ 750	+ 6,1	+ 490	+ 4,7	+ 260	+ 14,0
	2008

1) Bevölkerung am Ort der Hauptwohnung (siehe Seite 52)

2) Registerbereinigung (siehe Seite 52)

Quelle: Angaben der jeweiligen Statistischen Ämter; Bayerisches Landesamt für Statistik und Datenverarbeitung - eigene Berechnungen

18.12 Bevölkerungsentwicklung

Stadt	Jahr	Bevölkerungssaldo					
		insgesamt		Deutsche		Ausländer	
		absolut	auf 1.000 Einwohner 1)	absolut	auf 1.000 Deutsche 1)	absolut	auf 1.000 Ausländer 1)
Regensburg	2004	+ 1.343	+ 10,4	+ 1.409 ²⁾	+ 12,3	- 66 ²⁾	- 4,6
	2005	+ 1.505	+ 11,6	+ 1.143 ²⁾	+ 9,9	+ 362 ²⁾	+ 25,1
	2006 ³⁾	- 8.318	- 63,7	- 8.300 ²⁾	- 71,5	- 18 ²⁾	- 1,2
	2007	+ 2.110	+ 16,0	+ 1.924 ²⁾	+ 16,4	+ 186 ²⁾	+ 12,8
	2008	+ 1.761	+ 13,2	+ 1.637 ²⁾	+ 13,8	+ 124 ²⁾	+ 8,5
München	2004	+ 12.594	+ 10,1	+ 4.903	+ 5,2	+ 7.691	+ 25,7
	2005	+ 17.664	+ 14,1	+ 6.226	+ 6,5	+ 11.438	+ 38,1
	2006	+ 13.034	+ 10,2	+ 4.722	+ 4,9	+ 8.312	+ 27,4
	2007	+ 22.570	+ 17,3	+ 11.303	+ 11,3	+ 11.267	+ 36,8
	2008	+ 18.425	+ 14,0	+ 9.550	+ 9,5	+ 8.875	+ 28,7
Nürnberg	2004	+ 1.748	+ 3,5	+ 196	+ 0,5	+ 1.552	+ 17,4
	2005	+ 3.931	+ 7,9	+ 2.648	+ 6,5	+ 1.283	+ 14,4
	2006	+ 1.432	+ 2,9	+ 850	+ 2,1	+ 582	+ 6,6
	2007	+ 2.133	+ 4,2	+ 927	+ 2,2	+ 1.206	+ 13,9
	2008	+ 392	+ 0,8	+ 1.219	+ 2,9	- 827	- 9,7
Augsburg	2004	+ 1.156	+ 4,4	+ 479	+ 2,2	+ 677	+ 14,5
	2005	+ 2.279	+ 8,7	+ 1.834	+ 8,5	+ 445	+ 9,6
	2006	- 170	- 0,6	- 120	- 0,6	- 50	- 1,1
	2007	+ 485	+ 1,8	+ 31	+ 0,1	+ 454	+ 10,0
	2008	+ 311	+ 1,2	- 414	- 1,9	+ 725	+ 16,0
Würzburg	2004	+ 199	+ 1,5	- 34	- 0,3	+ 233	+ 13,2
	2005	+ 578	+ 4,3	+ 166	+ 1,4	+ 412	+ 23,2
	2006	+ 1.692	+ 12,6	+ 1.042	+ 8,9	+ 650	+ 36,5
	2007	+ 1.034	+ 7,7	+ 730	+ 6,2	+ 304	+ 17,1
	2008	- 246	- 1,8	- 19	- 0,2	- 227	- 13,1
Erlangen	2004	+ 227	+ 2,2	+ 18	+ 0,2	+ 209	+ 13,7
	2005	+ 955	+ 9,3	+ 335	+ 3,8	+ 620	+ 40,4
	2006	+ 520	+ 5,0	+ 227	+ 2,6	+ 293	+ 18,9
	2007	+ 894	+ 8,6	+ 453	+ 5,1	+ 441	+ 28,2
	2008	+ 308	+ 2,9	+ 347	+ 3,9	- 39	- 2,5
Fürth	2004	+ 610	+ 5,4	+ 710	+ 7,4	- 100	- 6,0
	2005	+ 926	+ 8,2	+ 805	+ 8,3	+ 121	+ 7,4
	2006	+ 200	+ 1,8	+ 284	+ 2,9	- 84	- 5,3
	2007	+ 494	+ 4,3	+ 538	+ 5,5	- 44	- 2,8
	2008	- 64	- 0,6	+ 185	+ 1,9	- 249	- 16,2
Ingolstadt	2004	+ 629	+ 5,2
	2005	+ 1.170	+ 9,7
	2006	+ 828	+ 6,8
	2007	+ 851	+ 6,9
	2008

1) Bevölkerung am Ort der Hauptwohnung (siehe Seite 52)

3) Registerbereinigung (siehe Seite 52)

2) einschließlich der im Laufe des Jahres stattgefundenen Einbürgerungen

Quelle: Angaben der jeweiligen Statistischen Ämter; Bayerisches Landesamt für Statistik und Datenverarbeitung - eigene Berechnungen

18.13 Bautätigkeit und Wohnungswesen

Stadt	Jahr	Baufertigstellungen			Bestand an					
		Wohn- gebäude	Wohnungen ¹⁾		Wohn- gebäuden	Wohnungen ¹⁾		Wohnräumen		
			Anzahl	Anzahl		je 1.000 Ein- wohner ²⁾	Anzahl	Anzahl	je 100 Ein- wohner ²⁾	Anzahl
Regensburg	2004	291	545	4,2	19.401	76.587	59,4	283.672	3,7	2,2
	2005	228	744	5,8	19.629	77.344	59,6	286.737	3,7	2,2
	2006	245	904	6,9	19.853	78.207	59,5	289.813	3,7	2,2
	2007	287	1.215	9,2	20.145	79.404	59,9	293.856	3,7	2,2
	2008	222	1.012	7,6	20.356	80.370	60,2	296.976	3,7	2,2
München	2004	2.179	7.465	6,0	128.323	715.342	57,3	2.479.719	3,5	2,0
	2005	1.092	4.952	3,9	129.368	719.628	57,1	2.504.010	3,5	2,0
	2006	3.360	15.908 ³⁾	12,5	132.088	734.397	56,7	2.517.815	3,4	1,9
	2007	4.945	4.181	3,2	132.854	738.393	56,3	2.571.891	3,5	2,0
	2008	4.938	4.781	3,6	133.641	742.820	56,0	2.586.663	3,5	1,9
Nürnberg	2004	548	1.636	3,3	66.743	259.394	52,4	1.012.085	3,9	2,0
	2005	381	1.091	2,2	67.105	260.428	52,2	1.015.672	3,9	2,0
	2006	721	1.866	3,7	67.744	261.963	52,3	1.023.758	3,9	2,0
	2007	456	1.394	2,8	68.132	262.778	52,2	1.028.874	3,9	2,0
	2008	451	1.107	2,2	68.554	263.839	52,4	1.033.712	3,9	2,1
Augsburg	2004	236	715	2,8	35.315	138.859	53,3	537.373	3,9	2,1
	2005	388	1.089	4,2	35.684	139.867	53,2	541.339	3,9	2,1
	2006	256	889	3,4	35.934	140.459	53,5	544.540	3,9	2,1
	2007	205	631	2,4	36.106	140.937	53,6	546.672	3,9	2,1
	2008	266	607	2,3	36.366	141.486	53,7	549.259	3,9	2,1
Würzburg	2004	157	339	2,5	18.694	69.110	51,8	268.483	3,9	2,0
	2005	88	146	1,1	18.776	69.263	51,7	269.306	3,9	2,0
	2006	103	156	1,2	18.868	69.407	51,4	270.138	3,9	2,0
	2007	84	365	2,7	18.943	69.760	51,6	271.488	3,9	2,0
	2008	86	279	2,1	19.033	70.064	52,5	272.861	3,9	2,0
Erlangen	2004	212	309	3,0	16.903	53.049	51,7	213.812	4,0	2,1
	2005	141	359	3,5	17.036	53.269	51,6	215.226	4,0	2,1
	2006	164	385	3,7	17.199	53.801	51,9	217.328	4,0	2,1
	2007	162	268	2,6	17.353	54.092	51,7	218.894	4,0	2,1
	2008	108	275	2,6	17.461	54.389	51,8	220.330	4,1	2,1
Fürth	2004	142	367	3,3	17.118	57.639	51,2	233.637	4,1	2,1
	2005	102	280	2,5	17.229	57.912	51,1	234.827	4,1	2,1
	2006	99	453	4,0	17.349	58.364	51,4	236.667	4,1	2,1
	2007	101	310	2,7	17.472	58.628	51,4	237.996	4,1	2,1
	2008	77	224	2,0	17.488	58.569	51,3	238.531	4,1	2,1
Ingolstadt	2004	382	940	7,8	23.734	55.680	46,3	240.912	4,3	2,0
	2005	414	877	7,3	24.132	56.478	46,6	244.937	4,3	2,0
	2006	277	508	4,2	24.377	56.878	46,6	247.045	4,3	2,0
	2007	307	661	5,4	24.671	57.453	46,7	249.753	4,3	2,0
	2008	301	595	4,8	24.977	58.194	47,0	252.913	4,3	2,0

¹⁾ in Wohn- und Nichtwohngebäuden³⁾ einschließlich Nachmeldungen²⁾ Bevölkerung am Ort der Hauptwohnung (siehe Seite 52)

Quelle: Angaben der jeweiligen Statistischen Ämter; Bayerisches Landesamt für Statistik und Datenverarbeitung - eigene Berechnungen

18.14 Sozialversicherungspflichtig beschäftigte Arbeitnehmer

Stadt	Jahr	Beschäftigte (am Arbeitsort) am 30.06.											
		insgesamt						darunter weiblich					
		insgesamt	darunter				auf 1.000 Einwohner ¹⁾	insgesamt	darunter				auf 1.000 Frauen ¹⁾
			deutsch	ausländ.	in Vollzeit	in Teilzeit			deutsch	ausländ.	in Vollzeit	in Teilzeit	
Regensburg	2004	92.356	87.613	4.713	75.625	16.689	716	40.663	38.751	1.900	26.908	13.737	605
	2005	92.565	87.751	4.771	75.636	16.892	717	40.740	38.795	1.926	26.801	13.922	606
	2006	94.004	89.093	4.894	76.317	17.656	724	41.479	39.460	2.014	26.978	14.488	613
	2007	97.126	91.800	5.310	78.088	19.001	738	42.552	40.425	2.122	27.077	15.456	621
	2008	99.002	93.545	5.441	78.928	20.027	745	43.716	41.472	2.241	27.544	16.145	632
München	2004	663.961	565.749	97.744	563.848	99.219	534	311.117	268.340	42.577	233.279	77.496	484
	2005	665.407	567.125	97.454	562.718	101.638	531	313.237	270.152	42.718	233.765	79.114	483
	2006	664.222	565.456	98.387	558.526	104.843	519	314.923	271.139	43.632	233.831	80.813	476
	2007	673.398	571.876	101.208	563.931	108.598	517	318.735	273.729	44.873	234.512	83.939	474
	2008	686.734	582.276	104.178	573.560	112.128	522	327.234	280.432	46.693	239.771	87.116	482
Nürnberg	2004	253.528	226.378	27.040	213.673	39.792	513	112.692	101.563	11.082	80.181	32.483	440
	2005	252.469	225.953	26.277	211.828	40.592	508	112.565	101.726	10.748	79.386	33.153	437
	2006	258.039	230.794	27.149	214.711	43.286	517	114.779	103.568	11.165	79.934	34.829	444
	2007	262.680	234.236	28.361	216.429	46.211	524	116.801	105.010	11.754	79.880	36.902	450
	2008	268.000	238.807	29.113	219.678	48.284	532	120.032	107.814	12.185	81.420	38.597	461
Augsburg	2004	122.082	110.100	11.946	99.704	22.320	471	57.284	52.199	5.075	38.307	18.937	425
	2005	120.399	108.679	11.647	98.025	22.327	459	56.679	51.736	4.906	37.772	18.876	415
	2006	121.239	109.451	11.739	98.167	23.026	462	57.165	52.314	4.828	37.676	19.457	419
	2007	123.521	111.316	12.167	99.154	24.319	471	57.946	52.874	5.054	37.572	20.344	425
	2008	124.035	112.082	11.914	98.842	25.157	472	58.714	53.588	5.109	37.612	21.078	431
Würzburg	2004	73.364	70.404	2.947	56.516	16.831	553	37.649	36.279	1.360	23.647	13.994	528
	2005	73.125	70.262	2.845	55.877	17.225	549	37.815	36.479	1.325	23.394	14.411	530
	2006	73.814	70.837	2.961	56.022	17.779	551	38.026	36.706	1.314	23.330	14.689	530
	2007	73.771	70.737	3.027	55.536	18.224	549	38.035	36.635	1.395	22.967	15.063	528
	2008	75.145	72.032	3.099	56.212	18.916	559	38.933	37.477	1.449	23.259	15.665	541
Erlangen	2004	71.763	66.257	5.478	58.582	13.202	700	30.976	28.739	2.230	20.608	10.362	589
	2005	71.728	66.233	5.388	58.099	13.619	698	31.148	28.922	2.177	20.507	10.635	591
	2006	74.019	68.264	5.736	59.274	14.732	716	32.020	29.719	2.295	20.790	11.223	605
	2007	76.286	70.274	5.995	60.611	15.487	732	32.705	30.301	2.394	20.912	11.781	615
	2008	79.412	72.945	6.449	62.961	16.440	757	34.160	31.582	2.575	21.698	12.458	639
Fürth	2004	42.115	38.568	3.532	34.802	7.287	376	20.317	18.689	1.622	14.072	6.235	351
	2005	40.591	37.250	3.316	33.256	7.307	359	19.851	18.328	1.514	13.532	6.310	339
	2006	38.863	35.511	3.335	31.709	7.130	342	18.700	17.183	1.513	12.644	6.050	319
	2007	38.820	35.503	3.303	31.581	7.206	341	18.322	16.808	1.510	12.219	6.092	311
	2008	40.185	36.639	3.529	32.745	7.418	351	18.787	17.176	1.608	12.535	6.246	318
Ingolstadt	2004	72.907	67.638	5.234	64.242	8.661	608	25.227	23.712	1.507	17.534	7.691	416
	2005	73.280	68.203	5.039	64.249	9.024	608	25.687	24.163	1.513	17.652	8.033	421
	2006	74.595	69.337	5.227	65.175	9.417	613	26.337	24.736	1.592	17.940	8.395	428
	2007	76.309	70.862	5.419	66.333	9.973	624	27.046	25.378	1.663	18.233	8.811	438
	2008	79.205	73.401	5.779	68.900	10.296	642	28.175	26.380	1.789	19.099	9.068	454

¹⁾ Bevölkerung am Ort der Hauptwohnung (siehe Seite 52)

Beschäftigte am 30.06. ²⁾														
Land- u. Forstwirtschaft, Fischerei	Produzierendes Gewerbe	davon				Handel, Gastgewerbe u. Verkehr	davon			sonstige Dienstleistungen	davon			
		Bergbau	Verarb. Gewerbe	Energie- u. Wasserversorgung	Baugewerbe		Handel	Gastgewerbe	Verkehr- und Nachrichtenübermittlung		Kredit- und Versicherungs-gewerbe	Grundstückswesen	Öffentl. Verwaltung	Öffentl. u. priv. Dienstleistungen
74	33.420	138	29.835	1.097	2.350	18.871	11.698	2.504	4.669	39.991	3.373	11.908	6.102	18.608
75	34.035	.	30.387	.	2.458	18.601	11.635	2.359	4.607	39.852	3.220	11.898	6.147	18.587
90	34.400	.	30.792	.	2.381	18.647	11.555	2.378	4.714	40.866	3.142	12.607	6.014	19.103
100	35.201	.	31.234	.	2.652	18.778	11.585	2.483	4.710	43.047	2.998	14.533	5.899	19.617
77	35.176	.	30.895	.	2.791	17.835	.	.	.	45.913
1.898	157.880	40	134.827	4.418	18.595	134.032	83.363	25.852	24.817	370.086	59.476	133.282	38.430	138.898
1.925	155.643	39	134.136	4.442	17.026	135.382	83.444	26.250	25.688	372.360	58.171	138.054	37.130	139.005
1.877	145.913	34	125.366	4.612	15.901	137.623	84.586	26.764	26.273	378.722	56.873	144.550	37.523	139.776
1.276	154.909	37	129.822	8.769	16.281	135.994	82.038	27.078	26.878	381.135	56.065	149.446	37.075	138.549
592	142.539	.	112.598	.	17.793	130.172	.	.	.	413.266
1.217	67.508	34	56.007	3.063	8.404	67.365	38.740	6.738	21.887	117.437	15.513	49.086	14.147	38.691
1.247	66.470	32	55.667	3.096	7.675	66.372	38.081	6.517	21.774	118.338	15.488	50.434	15.628	36.788
1.267	66.191	31	55.656	3.136	7.368	65.853	36.648	6.860	22.345	124.705	16.845	54.647	15.956	37.257
1.242	65.732	40	55.236	3.035	7.421	66.459	35.845	7.284	23.330	129.246	16.855	57.362	16.332	38.697
777	64.374	.	52.148	.	7.810	64.886	.	.	.	137.957
308	39.893	60	32.604	1.103	6.126	25.492	16.789	2.718	5.985	56.382	5.353	15.524	7.363	28.142
330	37.452	60	31.803	1.098	4.491	24.958	16.300	2.707	5.951	57.654	5.400	16.273	7.264	28.717
324	36.713	59	31.397	1.103	4.154	24.927	16.299	2.714	5.914	59.266	5.324	17.671	7.140	29.131
326	36.391	47	31.687	1.146	3.511	25.403	16.416	2.799	6.188	61.384	5.222	19.527	7.136	29.499
177	35.071	.	29.375	.	3.616	24.419	.	.	.	64.345
231	13.828	-	11.004	668	2.156	18.710	12.933	2.450	3.327	40.593	3.146	7.910	6.970	22.567
213	13.068	-	10.385	669	2.014	17.943	12.345	2.365	3.233	41.899	3.172	8.953	7.040	22.734
258	12.779	-	10.193	684	1.902	17.929	12.167	2.415	3.347	42.846	3.122	9.909	7.013	22.802
257	12.672	-	9.974	723	1.975	17.666	11.984	2.388	3.294	43.173	2.953	10.433	6.509	23.278
133	12.549	.	9.092	.	2.093	17.282	.	.	.	45.177
154	34.633	.	27.154	5.436	.	8.327	5.982	1.237	1.108	28.649	1.558	8.806	2.137	16.148
164	34.222	.	26.510	5.800	.	8.051	5.708	1.193	1.150	29.291	1.480	9.263	2.188	16.360
152	35.032	.	27.318	6.051	.	8.232	5.811	1.258	1.163	30.603	1.445	10.286	2.225	16.647
149	36.626	.	28.431	6.642	.	8.160	5.861	1.242	1.057	31.351	1.403	10.663	2.295	16.990
98	38.154	.	28.782	.	1.619	8.376	.	.	.	32.783
287	13.402	-	11.460	316	1.626	12.102	9.585	931	1.586	16.324	1.911	5.567	2.108	6.738
260	11.727	-	9.923	.	.	11.884	9.328	993	1.563	16.720	2.128	5.774	2.160	6.658
263	11.836	.	10.058	.	1.501	10.815	8.356	911	1.548	15.949	758	6.659	2.044	6.488
255	12.679	-	10.875	277	1.527	10.860	8.253	916	1.691	15.026	732	5.656	2.010	6.628
152	12.714	.	10.638	.	1.626	11.072	.	.	.	16.242
301	41.545	70	39.479	221	1.775	10.345	7.043	1.319	1.983	20.712	1.555	7.119	2.898	9.140
307	41.854	53	39.946	213	1.642	9.917	6.746	1.278	1.893	21.201	1.563	7.418	2.685	9.535
289	41.668	41	39.812	210	1.605	10.087	7.070	1.333	1.684	22.550	1.559	8.450	2.724	9.817
285	41.344	45	39.482	201	1.616	11.267	7.967	1.396	1.904	23.411	1.467	9.044	2.763	10.137
68	42.190	.	39.665	.	1.720	12.301	.	.	.	24.644

²⁾ nach der "Klassifikation der Wirtschaftszweige" (WZ 2003, WZ 2008); wegen der Umstellung auf die WZ 2008 sind die Daten der einzelnen Wirtschaftsabschnitte aus dem Jahr 2008 mit den Vorjahreszahlen nicht vergleichbar

Quelle: Bayerisches Landesamt für Statistik und Datenverarbeitung

18.15 Erwerbstätige ^{1) 2)}

Stadt	Jahr	im Jahresdurchschnitt (in 1.000)								Anteil an Bayern in %	
		insgesamt	Land- und Forstwirtschaft	Produzierendes Gewerbe	davon ³⁾			Handel, Gastgewerbe, Verkehr	Finanzierung, Vermietung, Unternehmensdienstleistungen		Öffentl. und private Dienstleistungen
					darunter	Dienstleistungsbereiche insgesamt	Verarbeitendes Gewerbe				
Regensburg	2003	131,7	0,3	35,1	30,4	96,4	31,2	20,5	44,6	2,1	
	2004	131,7	0,3	35,5	30,9	96,0	31,6	21,4	43,0	2,1	
	2005	132,6	0,3	36,3	31,5	96,1	31,8	21,7	42,7	2,1	
	2006	133,8	0,2	36,6	31,9	97,0	31,5	22,7	42,8	2,1	
	2007	136,4	0,2	37,3	32,4	98,9	31,7	24,8	42,4	2,1	
München	2003	922,3	2,6	179,8	146,0	739,9	199,4	255,7	284,8	14,6	
	2004	919,1	2,5	176,0	143,1	740,6	199,8	258,4	282,4	14,5	
	2005	924,9	2,4	173,5	141,6	749,0	201,5	262,6	284,9	14,5	
	2006	929,2	2,3	166,5	135,0	760,4	202,6	269,6	288,2	14,5	
	2007	938,2	1,9	168,3	136,4	768,0	201,8	276,9	289,3	14,3	
Nürnberg	2003	356,2	1,7	76,8	61,5	277,8	95,0	88,0	94,8	5,6	
	2004	357,2	1,6	74,2	59,5	281,3	95,6	89,5	96,2	5,6	
	2005	357,0	1,6	73,2	59,2	282,2	94,7	90,7	96,8	5,6	
	2006	363,7	1,5	73,1	59,3	289,1	93,7	96,1	99,3	5,7	
	2007	368,4	1,5	72,7	58,8	294,1	93,6	99,7	100,9	5,6	
Augsburg	2003	174,1	0,7	46,6	35,8	126,8	40,3	31,5	55,0	2,8	
	2004	173,5	0,6	45,1	34,7	127,8	40,7	31,5	55,6	2,7	
	2005	172,6	0,6	43,1	33,9	129,0	40,6	32,1	56,2	2,7	
	2006	173,1	0,6	41,8	33,6	130,7	40,3	33,7	56,7	2,7	
	2007	175,9	0,6	41,5	33,7	133,9	41,1	35,4	57,4	2,7	
Würzburg	2003	107,5	0,6	16,5	13,0	90,5	29,7	16,3	44,5	1,7	
	2004	106,9	0,7	15,6	12,2	90,7	29,7	16,5	44,5	1,7	
	2005	106,0	0,6	14,7	11,5	90,7	28,6	17,5	44,6	1,7	
	2006	106,9	0,7	14,4	11,3	91,8	28,2	18,2	45,3	1,7	
	2007	107,6	0,6	14,3	11,2	92,8	28,2	19,0	45,6	1,6	
Erlangen	2003	85,4	0,3	32,0	28,9	53,1	12,5	13,2	27,5	1,4	
	2004	85,6	0,3	31,1	28,1	54,2	12,9	13,4	27,9	1,4	
	2005	85,7	0,3	30,4	27,6	54,9	12,7	14,0	28,3	1,3	
	2006	88,4	0,3	30,9	28,3	57,2	12,8	15,0	29,3	1,4	
	2007	90,3	0,3	31,6	29,1	58,3	13,1	15,6	29,7	1,4	
Fürth	2003	58,1	0,5	15,1	12,5	42,5	16,4	11,3	14,7	0,9	
	2004	58,0	0,4	14,8	12,2	42,7	16,6	11,1	15,0	0,9	
	2005	56,9	0,4	13,6	11,1	43,0	16,5	11,3	15,3	0,9	
	2006	56,0	0,4	13,4	10,9	42,2	15,5	11,7	15,0	0,9	
	2007	56,0	0,4	14,2	11,6	41,4	15,4	11,0	15,0	0,9	
Ingolstadt	2003	93,1	0,7	44,0	41,0	48,3	17,2	11,8	19,4	1,5	
	2004	93,4	0,7	44,1	41,2	48,6	16,8	12,1	19,6	1,5	
	2005	94,6	0,7	44,4	41,5	49,5	16,8	12,5	20,2	1,5	
	2006	96,2	0,7	44,3	41,5	51,1	17,0	13,4	20,7	1,5	
	2007	98,6	0,7	44,2	41,3	53,7	17,9	14,5	21,3	1,5	

¹⁾ Ergebnisse nach dem revidierten Europäischen System Volkswirtschaftlicher Gesamtrechnungen (ESVG 1995)

²⁾ erfasst sind alle Erwerbstätigen (Arbeitnehmer, Selbständige, mithelfende Familienangehörige und Personen, die einen freien Beruf ausüben) nach dem Inlandskonzept (Arbeitsortskonzept) einschließlich geringfügiger Beschäftigungen

³⁾ nach dem Schwerpunkt des Betriebes auf der Grundlage der Klassifikation der Wirtschaftszweige (WZ 93 bzw. WZ 2003)

Quelle: Bayerisches Landesamt für Statistik und Datenverarbeitung

18.16 Arbeitnehmer ^{1) 2)}

Stadt	Jahr	im Jahresdurchschnitt (in 1.000)								Arbeitnehmerquote in %
		insgesamt	Land- und Forstwirtschaft	Produzierendes Gewerbe	davon ³⁾			davon		
					darunter Verarbeitendes Gewerbe	Dienstleistungsbereiche insgesamt	Handel, Gastgewerbe, Verkehr	Finanzierung, Vermietung, Unternehmensdienstleistungen	Öffentl. und private Dienstleistungen	
Regensburg	2003	123,0	0,2	34,1	29,8	88,8	28,3	17,9	42,6	93,4
	2004	122,8	0,2	34,6	30,3	88,0	28,6	18,6	40,8	93,2
	2005	123,3	0,2	35,3	30,9	87,8	28,7	18,9	40,3	93,0
	2006	124,3	0,1	35,6	31,3	88,6	28,5	19,7	40,4	92,9
	2007	126,7	0,1	36,3	31,8	90,3	28,6	21,7	40,0	92,9
München	2003	837,4	2,4	170,4	141,9	664,6	176,6	222,4	265,6	90,8
	2004	831,8	2,2	166,5	138,9	663,0	176,8	224,4	261,9	90,5
	2005	836,6	2,2	163,9	137,4	670,5	178,2	228,9	263,4	90,4
	2006	839,6	2,1	156,6	130,9	680,9	179,5	234,6	266,8	90,4
	2007	846,8	1,6	158,7	132,5	686,5	178,6	240,7	267,2	90,3
Nürnberg	2003	328,3	1,4	73,1	59,5	253,9	85,8	79,3	88,8	92,2
	2004	328,0	1,3	70,5	57,4	256,2	86,2	80,5	89,5	91,8
	2005	327,3	1,3	69,3	57,1	256,7	85,3	81,9	89,6	91,7
	2006	333,6	1,3	69,0	57,1	263,3	84,2	87,0	92,1	91,7
	2007	338,2	1,3	68,8	56,8	268,2	84,2	90,3	93,6	91,8
Augsburg	2003	160,3	0,6	44,8	34,9	114,9	36,0	27,2	51,8	92,1
	2004	159,2	0,5	43,3	33,7	115,5	36,3	27,1	52,0	91,7
	2005	158,1	0,5	41,1	32,9	116,4	36,1	27,8	52,5	91,6
	2006	158,3	0,5	39,9	32,6	118,0	36,0	29,1	52,9	91,4
	2007	161,0	0,5	39,5	32,7	120,9	36,7	30,8	53,5	91,5
Würzburg	2003	99,1	0,5	15,5	12,5	83,1	27,0	13,6	42,5	92,2
	2004	98,2	0,6	14,6	11,7	83,0	26,9	13,8	42,3	91,9
	2005	97,2	0,5	13,7	10,9	82,9	25,8	14,9	42,2	91,7
	2006	98,0	0,6	13,5	10,8	83,9	25,4	15,5	43,0	91,6
	2007	98,7	0,5	13,4	10,6	84,8	25,5	16,2	43,2	91,7
Erlangen	2003	80,0	0,2	31,3	28,5	48,5	10,8	11,6	26,1	93,7
	2004	79,9	0,2	30,4	27,7	49,3	11,2	11,7	26,4	93,4
	2005	79,8	0,2	29,7	27,1	49,9	10,9	12,3	26,6	93,1
	2006	82,3	0,2	30,1	27,9	52,0	11,1	13,2	27,7	93,2
	2007	84,2	0,2	30,9	28,7	53,1	11,3	13,8	28,0	93,3
Fürth	2003	52,2	0,4	14,1	12,0	37,7	14,6	9,8	13,3	89,9
	2004	51,9	0,3	13,8	11,7	37,7	14,7	9,6	13,4	89,4
	2005	50,8	0,3	12,5	10,6	38,0	14,5	9,8	13,6	89,2
	2006	49,8	0,3	12,4	10,4	37,1	13,6	10,2	13,3	88,9
	2007	49,6	0,3	13,1	11,1	36,2	13,4	9,4	13,3	88,7
Ingolstadt	2003	87,5	0,5	43,3	40,7	43,7	15,3	10,3	18,1	94,0
	2004	87,5	0,5	43,4	40,8	43,6	15,0	10,5	18,2	93,7
	2005	88,4	0,5	43,6	41,2	44,4	14,8	10,9	18,6	93,5
	2006	89,8	0,5	43,5	41,2	45,8	15,0	11,7	19,1	93,4
	2007	92,0	0,5	43,3	40,9	48,2	15,8	12,8	19,6	93,3

¹⁾ Ergebnisse nach dem revidierten Europäischen System Volkswirtschaftlicher Gesamtrechnungen (ESVG 1995)

²⁾ erfasst sind alle Arbeiter, Angestellte, Beamte, Richter, Berufssoldaten, Soldaten auf Zeit, Wehr- und Zivildienstleistende, Auszubildende, Praktikanten und Volontäre (einschließlich Heimarbeiter und geringfügig Beschäftigte) nach dem Inlandskonzept (Arbeitsortskonzept)

³⁾ nach dem Schwerpunkt des Betriebes auf der Grundlage der Klassifikation der Wirtschaftszweige (WZ 93 bzw. WZ 2003)

Quelle: Bayerisches Landesamt für Statistik und Datenverarbeitung

18.17 Verarbeitendes Gewerbe ¹⁾

Stadt	Jahr	Betriebe 2)	Beschäftigte 2)			Bruttolohn- u. -gehaltssumme		Gesamtumsatz		Auslandsumsatz		Arbeitsstunden je Beschäftigten
			insgesamt in 1.000	je Betrieb	je 1.000 Einwohner 3)	insgesamt in Mrd. €	je Beschäftigten in 1.000 €	insgesamt in Mrd. €	je Beschäftigten in 1.000 €	insgesamt in Mrd. €	je Beschäftigten in 1.000 €	
Regensburg	2004	77	29,4	382	228	1,4	49,1	10,5	357,6	6,3	214,6	1.510
	2005	77	29,7	386	230	1,5	50,1	12,1	407,8	6,4	216,6	1.480
	2006	76	29,6	390	227	1,5	51,4	12,1	407,4	6,6	221,4	1.464
	2007	75	29,6	395	224	1,5	52,3	14,2	478,9	8,2	277,9	.
	2008	75	29,2	390	220	1,6	53,2	13,8	472,8	7,9	269,8	.
München	2004	366	117,8	322	94	6,9	58,7	54,0	458,7	33,8	286,9	1.570
	2005	349	116,3	333	93	7,1	61,1	54,1	465,1	34,2	294,0	1.599
	2006	332	108,5	327	85	6,7	62,1	49,2	453,3	31,3	288,7	1.572
	2007	341	111,7	328	86	7,1	63,3	54,1	484,3	35,7	319,6	.
	2008	328	110,1	336	83	7,3	66,6	52,5	477,3	34,1	310,2	.
Nürnberg	2004	281	52,7	188	107	2,3	43,0	10,7	203,6	3,7	70,6	1.521
	2005	276	51,1	185	103	2,3	44,5	9,8	192,8	3,5	69,0	1.507
	2006	265	49,8	188	100	2,2	44,5	9,8	197,4	3,5	69,3	1.467
	2007	273	50,1	183	100	2,3	45,2	10,3	206,3	3,6	71,6	.
	2008	269	51,5	192	102	2,4	46,8	10,6	205,2	3,6	69,7	.
Augsburg	2004	130	28,1	216	108	1,2	42,6	6,7	240,3	2,0	70,8	1.596
	2005	125	27,5	220	105	1,2	43,6	7,5	274,2	2,3	82,5	1.579
	2006	116	27,8	240	106	1,3	45,3	7,9	282,5	2,6	92,0	1.611
	2007	118	28,8	244	109	1,3	45,3	8,6	299,3	2,9	99,3	.
	2008	115	29,4	256	112	1,4	46,4	8,5	288,0	3,2	110,3	.
Würzburg	2004	77	9,5	123	71	0,4	38,3	1,8	189,2	0,9	93,3	1.527
	2005	72	8,9	124	67	0,3	38,5	1,9	208,4	0,9	95,8	1.520
	2006	65	8,5	131	63	0,3	39,5	1,8	212,1	0,8	92,7	1.564
	2007	62	8,4	135	62	0,3	40,6	1,9	224,8	0,8	99,2	.
	2008	61	8,3	137	62	0,3	41,0	2,0	243,1	0,9	111,2	.
Erlangen	2004	54	27,6	511	269	1,5	54,5	7,9	287,5	5,5	199,1	1.543
	2005	55	27,7	503	269	1,5	55,2	8,2	294,7	5,8	209,0	1.537
	2006	52	28,2	542	272	1,6	56,4	8,7	307,3	6,2	218,4	1.528
	2007	57	29,6	519	284	1,7	57,4	9,0	303,3	6,7	227,2	.
	2008	56	30,8	551	294	1,8	58,9	9,0	292,6	7,0	227,3	.
Fürth	2004	65	9,0	138	80	0,4	41,3	2,1	230,1	0,9	97,8	1.582
	2005	59	8,8	150	78	0,4	41,2	1,8	208,9	0,7	84,1	1.546
	2006	59	8,4	143	74	0,3	40,8	1,6	189,9	0,6	68,2	1.563
	2007	60	8,8	146	77	0,4	41,0	1,7	198,2	0,6	73,4	.
	2008	58	9,0	155	79	0,4	41,8	1,9	208,7	0,7	80,6	.
Ingolstadt	2004	54	38,2	707	319	1,8	47,1	13,8	360,6	.	.	1.415
	2005	55	38,4	697	318	1,8	48,0	14,6	380,5	.	.	1.404
	2006	57	38,3	672	315	1,9	49,4	1.428
	2007	59	38,6	655	315	2,0	52,5
	2008	57	39,7	697	322	2,2	55,4

¹⁾ Betriebe von Unternehmen mit 20 und mehr Beschäftigten

²⁾ im Jahresdurchschnitt; ab dem Jahr 2007 Beschäftigte am 30.09.

³⁾ Bevölkerung am Ort der Hauptwohnung (siehe Seite 52)

Quelle: Bayerisches Landesamt für Statistik und Datenverarbeitung - eigene Berechnungen

18.18 Bauhauptgewerbe ¹⁾

Stadt	Jahr	Be- triebe ²⁾	Beschäftigte ²⁾			Bruttolohn- u. -gehaltssumme		Umsatz		Arbeits- stunden	
			ins- gesamt	je Betrieb	je 1.000 Ein- wohner ³⁾	ins- gesamt in Mio. €	je Be- schäf- tigten in 1.000 €	ins- gesamt in Mio. €	je Be- schäf- tigten in 1.000 €	ins- gesamt in 1.000	je Be- schäf- tigten
Regensburg	2004	9	1.199	133	9,3	43,4	36,2	165,7	138,2	1.475	1.230
	2005	9	1.097	122	8,5	39,7	36,2	150,4	137,1	1.335	1.217
	2006	8	964	121	7,4	35,2	36,5	148,8	154,3	1.238	1.284
	2007	8	1.156	145	8,8	43,6	37,7	158,3	136,9	1.184	1.024
	2008	8	1.177	147	8,8	45,3	38,5	183,8	156,2	1.308	1.111
München	2004	75	5.715	76	4,6	223,8	39,2	1.177,9	206,1	5.982	1.047
	2005	67	4.058	61	3,2	160,9	39,7	813,3	200,4	4.263	1.051
	2006	63	3.765	60	2,9	149,1	39,6	837,9	222,5	4.124	1.095
	2007	60	3.854	64	3,0	152,6	39,6	855,6	222,0	4.079	1.058
	2008	55	3.765	68	2,9	154,4	41,0	814,0	216,2	3.966	1.053
Nürnberg	2004	42	2.812	67	5,7	90,9	32,3	406,1	144,4	3.000	1.067
	2005	38	2.481	65	5,0	78,5	31,7	359,8	145,0	2.532	1.021
	2006	36	2.293	64	4,6	73,9	32,2	328,6	143,3	2.553	1.113
	2007	36	2.181	61	4,3	70,8	32,4	353,0	161,9	2.418	1.109
	2008	35	2.011	57	4,0	65,8	32,7	294,6	146,5	2.210	1.099
Augsburg	2004	15	1.604	107	6,2	59,8	37,3	119,2	74,3	1.057	659
	2005	13	1.130	87	4,3	38,8	34,3	135,0	119,5	1.057	935
	2006	13	1.055	81	4,0	35,6	33,7	157,5	149,2	1.064	1.009
	2007	12	864	72	3,3	27,4	31,7	100,6	116,5	971	1.124
	2008	13	863	66	3,3	28,9	33,5	104,1	120,6	956	1.108
Würzburg	2004	12	576	48	4,3	16,6	28,8	47,7	82,8	640	1.111
	2005	10	507	51	3,8	15,1	29,7	57,0	112,4	558	1.101
	2006	8	487	61	3,6	14,7	30,2	56,0	115,1	551	1.131
	2007	9	518	58	3,8	15,0	28,9	47,7	92,1	579	1.118
	2008	8	495	62	3,7	14,5	29,3	65,9	133,2	1.151	2.325
Erlangen	2004	12	604	50	5,9	19,5	32,3	83,8	138,7	643	1.065
	2005	12	565	47	5,5	17,6	31,2	53,9	95,5	572	1.012
	2006	10	529	53	5,1	16,6	31,5	66,6	125,9	570	1.078
	2007	10	529	53	5,1	17,5	33,0	74,7	141,2	564	1.066
	2008	10	520	52	5,0	17,7	34,1	76,8	147,7	533	1.025
Fürth	2004	6	260	43	2,3	8,6	32,9	34,3	131,9	321	1.235
	2005	5	236	47	2,1	7,3	30,8	30,0	127,0	267	1.131
	2006	4	231	58	2,0	7,1	30,9	33,6	145,5	275	1.190
	2007	4	241	60	2,1	7,9	32,9	34,5	143,3	281	1.166
	2008	3	237	79	2,1	8,1	34,3	62,4	263,2	284	1.198
Ingolstadt	2004	10	440	44	3,7	13,2	30,0	55,5	126,1	551	1.252
	2005	8	342	43	2,8	9,9	29,1	48,6	142,0	422	1.234
	2006	7	318	45	2,6	9,3	29,3	51,2	161,1	437	1.374
	2007	7	318	45	2,6	9,3	29,4	51,7	162,5	404	1.270
	2008	8	324	41	2,6	9,7	30,0	56,9	175,6	427	1.318

¹⁾ Betriebe von Unternehmen mit 20 und mehr Beschäftigten; einschl. Arbeitsgemeinschaften, vorbereitende Baustellenarbeiten, Hoch- und Tiefbau nach der Wirtschaftszweigsystematik (WZ 93 bzw. WZ 2003)

²⁾ im Jahresdurchschnitt

³⁾ Bevölkerung am Ort der Hauptwohnung (siehe Seite 52)

Quelle: Bayerisches Landesamt für Statistik und Datenverarbeitung - eigene Berechnungen

18.19 Bruttoinlandsprodukt (BIP) und Bruttowertschöpfung (BWS) ¹⁾

Stadt	Jahr	Bruttoinlandsprodukt (BIP) zu Marktpreisen ²⁾			Bruttowertschöpfung (BWS) zu Herstellungspreisen ³⁾						
		ins- gesamt in Mio. €	1980 = 100	Anteil an Bayern in %	ins- gesamt in Mio. €	davon					
						Land- u. Forstwirt- schaft	Anteil in %	Produ- zierendes Gewerbe	Anteil in %	Dienst- leistungs- bereiche zusammen	Anteil in %
Regensburg	1980	2.567	100,0	1,9	2.330	5	0,2	730	31,3	1.595	68,5
	1990	4.803	187,1	2,0	4.368	6	0,1	1.593	36,5	2.769	63,4
	2000	7.494	292,0	2,1	6.744	4	0,1	2.595	38,5	4.145	61,5
	2006	8.559	333,5	2,1	7.717	5	0,1	3.052	39,6	4.660	60,4
	2007	9.300	362,3	2,1	8.334	5	0,1	3.458	41,5	4.871	58,4
München	1980	26.939	100,0	19,8	24.456	51	0,2	8.401	34,4	16.004	65,4
	1990	44.473	165,1	18,6	40.445	42	0,1	11.860	29,3	28.543	70,6
	2000	62.077	230,4	17,3	55.868	57	0,1	13.815	24,7	41.995	75,2
	2006	69.731	258,8	16,9	62.876	59	0,1	15.231	24,2	47.586	75,7
	2007	73.327	272,2	16,9	65.710	54	0,1	17.589	26,8	48.068	73,2
Nürnberg	1980	8.414	100,0	6,2	7.638	20	0,3	2.944	38,5	4.674	61,2
	1990	14.490	172,2	6,1	13.177	23	0,2	4.664	35,4	8.490	64,4
	2000	19.433	231,0	5,4	17.489	33	0,2	4.971	28,4	12.486	71,4
	2006	21.524	255,8	5,2	19.409	36	0,2	4.722	24,3	14.651	75,5
	2007	22.656	269,3	5,2	20.303	40	0,2	5.141	25,3	15.122	74,5
Augsburg	1980	4.005	100,0	2,9	3.636	7	0,2	1.429	39,3	2.200	60,5
	1990	7.042	175,8	2,9	6.404	9	0,1	2.721	42,5	3.674	57,4
	2000	9.592	239,5	2,7	8.632	12	0,1	3.120	36,1	5.500	63,7
	2006	10.846	270,8	2,6	9.780	12	0,1	3.255	33,3	6.513	66,6
	2007	11.391	284,4	2,6	10.208	13	0,1	3.334	32,7	6.861	67,2
Würzburg	1980	2.354	100,0	1,7	2.137	9	0,4	517	24,2	1.611	75,4
	1990	3.845	163,3	1,6	3.497	13	0,4	759	21,7	2.725	77,9
	2000	5.349	227,2	1,5	4.814	20	0,4	1.021	21,2	3.773	78,4
	2006	5.500	233,6	1,3	4.959	29	0,6	853	17,2	4.077	82,2
	2007	5.620	238,7	1,3	5.036	18	0,4	873	17,3	4.145	82,3
Erlangen	1980	1.784	100,0	1,3	1.619	7	0,4	1.012	62,5	600	37,1
	1990	3.290	184,5	1,4	2.992	7	0,2	1.773	59,3	1.212	40,5
	2000	5.085	285,1	1,4	4.576	7	0,1	2.231	48,8	2.338	51,1
	2006	5.566	312,0	1,3	5.019	9	0,2	2.013	40,1	2.996	59,7
	2007	5.926	332,2	1,4	5.310	10	0,2	2.255	42,5	3.045	57,3
Fürth	1980	2.301	100,0	1,7	2.088	5	0,2	564	27,0	1.520	72,8
	1990	2.804	121,9	1,2	2.550	5	0,2	811	31,8	1.734	68,0
	2000	4.131	179,6	1,1	3.718	8	0,2	890	23,9	2.820	75,9
	2006	4.543	197,5	1,1	4.096	7	0,2	823	20,1	3.266	79,7
	2007	4.578	199,0	1,1	4.102	8	0,2	941	22,9	3.153	76,9
Ingolstadt	1980	1.620	100,0	1,2	1.470	15	1,0	769	52,3	687	46,7
	1990	3.121	192,7	1,3	2.839	11	0,4	1.481	52,2	1.346	47,4
	2000	5.398	333,3	1,5	4.858	15	0,3	2.390	49,2	2.452	50,5
	2006	7.811	482,3	1,9	7.043	15	0,2	4.509	64,0	2.519	35,8
	2007	8.116	501,1	1,9	7.273	17	0,2	4.650	63,9	2.606	35,8

¹⁾ Ergebnisse nach dem revidierten Europäischen System Volkswirtschaftlicher Gesamtrechnungen (ESVG 1995)

²⁾ das Bruttoinlandsprodukt ist derjenige Teil der wirtschaftl. Leistung einer Volkswirtschaft (Marktwert der Waren und Dienstleistungen), der während eines Beobachtungszeitraums innerhalb der Landesgrenzen erbracht wird, gleichgültig ob durch In- oder Ausländer erstellt

³⁾ die Bruttowertschöpfung der Wirtschaftsbereiche wird in der Regel durch Abzug der Vorleistungen von den Produktionswerten ermittelt

Quelle: Bayerisches Landesamt für Statistik und Datenverarbeitung

18.20 Arbeitslose, Arbeitslosenquoten und gemeldete Stellen ¹⁾

Stadt	Jahr	Arbeitslose im Stadtgebiet	im Bezirk der Geschäftsstelle (Hauptagentur)				im Bezirk der Agentur für Arbeit			
			Arbeitslose	Arbeitslosenquote		gemeldete Stellen	Arbeitslose	Arbeitslosenquote		gemeldete Stellen
				2)	3)			2)	3)	
Regensburg	2004	5.688	10.151	6,2	6,9	1.487	15.921	5,7	6,4	2.360
	2005	6.487	11.399	6,9	7,7	1.344	18.007	6,5	7,2	2.187
	2006	5.997	10.272	6,2	6,9	2.336	16.016	5,7	6,4	3.135
	2007	4.879	8.099	4,8	5,4	2.474	12.353	4,3	4,9	3.698
	2008	4.090	6.447	3,8	4,3	2.067	9.468	3,3	3,7	3.212
München	2004	45.942	48.447	6,1	7,0	4.958	66.548	5,7	6,5	7.031
	2005	59.587	62.042	7,8	9,0	7.847	81.810	7,0	8,1	10.097
	2006	54.706	75.223	6,3	7,3	12.026
	2007	43.812	60.503	5,1	5,9	15.445
	2008	37.637	50.622	4,3	4,9	12.580
Nürnberg	2004	29.938	32.422	10,7	12,1	3.930	54.728	8,8	9,8	5.940
	2005	34.251	36.845	12,1	13,7	5.270	60.417	9,7	10,9	8.331
	2006	29.056	53.291	8,5	9,6	10.206
	2007	25.317	45.682	7,2	8,2	10.414
	2008	20.351	34.613	5,4	6,2	11.678
Augsburg	2004	14.297	21.332	8,3	9,2	1.694	25.000	7,7	8,6	2.059
	2005	18.095	22.483	10,6	11,8	2.496	28.920	8,9	9,9	2.867
	2006	15.809	25.270	7,6	8,6	3.121
	2007	12.717	20.267	6,0	6,9	5.824
	2008	10.032	15.623	4,6	5,3	4.093
Würzburg	2004	5.156	8.769	6,5	7,3	1.567	15.355	5,8	6,5	3.040
	2005	6.232	9.594	7,3	8,3	1.457	17.432	6,5	7,4	2.878
	2006	5.345	14.675	5,5	6,2	3.230
	2007	4.352	11.330	4,2	4,8	2.829
	2008	3.511	8.819	3,3	3,8	2.372
Erlangen ⁴⁾	2004	3.758	6.563	6,0	6,6	667
	2005	3.582	6.299	5,7	6,3	1.432
	2006
	2007	3.006
	2008	2.116
Fürth ⁴⁾	2004	6.153	9.720	8,1	9,0	740
	2005	7.338	11.118	9,2	10,3	964
	2006	6.914
	2007	5.938
	2008	4.495
Ingolstadt	2004	4.891	6.958	6,5	7,2	964	11.790	5,1	5,7	1.407
	2005	5.167	7.459	7,0	7,7	1.059	12.993	5,6	6,2	1.589
	2006	4.404	10.453	4,5	5,0	2.395
	2007	3.146	7.429	3,1	3,5	3.122
	2008	2.353	5.557	2,3	2,6	2.484

¹⁾ jeweils zum 30.06.

²⁾ in % aller zivilen Erwerbspersonen

³⁾ in % der abhängigen zivilen Erwerbspersonen

⁴⁾ nur Geschäftsstelle; keine Hauptagentur

Quelle: Bundesagentur für Arbeit, Nürnberg

18.21 Kraftfahrzeuge und Straßenverkehrsunfälle

Stadt	Jahr	Kfz-Bestand ¹⁾				Kfz- Erst- zu- lassun- gen	Straßenverkehrsunfälle				
		ins- gesamt	darunter PKW	Kraft- fahrzeug- besatz 2)	Motori- sierungs- grad 3)		ins- gesamt	darunter mit Personenschäden		getötete Personen	verletzte Personen
								ins- gesamt	auf 100 Kfz		
Regensburg	2004	89.080	74.550	691	1,45	11.173	4.597	707	0,79	5	909
	2005	87.992	74.943	678	1,48	11.313	4.211	658	0,75	3	810
	2006	88.762	76.109	676	1,48	12.396	4.303	680	0,77	3	860
	2007	76.882	65.255	580	1,72	10.696	4.510	746	0,97	-	895
	2008	84.426	70.287	632	1,58	17.349	4.541	720	0,85	3	879
München	2004	795.247	694.020	637	1,57	110.038	41.399	6.926	0,87	21	6.905
	2005	795.575	702.213	632	1,58	.	41.098	6.453	0,81	17	6.436
	2006	811.056	715.297	626	1,60	.	41.702	5.439	0,67	12	6.603
	2007	692.542	607.060	528	1,89	.	42.220	5.598	0,81	24	6.803
	2008	698.765	612.380	527	1,90	.	41.449	6.040	0,86	.	6.020
Nürnberg	2004	288.178	243.026	582	1,72	21.843	5.973	2.190	0,76	11	2.703
	2005	288.426	245.673	578	1,73	22.861	5.478	2.157	0,75	7	2.558
	2006	289.077	245.560	577	1,73	25.758	5.160	1.975	0,68	8	2.443
	2007	258.898	219.544	515	1,94	23.549	5.819	2.231	0,86	9	2.648
	2008	256.702	217.146	510	1,96	22.610	5.951	2.335	0,91	7	2.906
Augsburg	2004	148.541	128.218	570	1,75	13.465	7.839	1.249	0,84	7	1.521
	2005	148.982	130.146	567	1,76	15.337	7.623	1.103	0,74	2	1.262
	2006	149.437	130.507	569	1,76	14.113	7.751	1.165	0,78	7	1.461
	2007	129.812	112.678	494	2,03	14.501	8.105	1.191	0,92	4	1.460
	2008	130.813	113.642	497	2,01	13.804	7.823	1.149	0,88	8	1.425
Würzburg	2004	75.513	63.301	565	1,77	9.057	4.777	665	0,88	4	830
	2005	75.386	63.560	563	1,78	6.786	5.123	713	0,95	7	855
	2006	75.575	63.616	560	1,79	6.748	5.100	670	0,89	4	823
	2007	66.926	56.192	495	2,02	6.718	5.425	726	1,08	1	871
	2008	67.075	56.334	502	1,99	5.946	4.599	691	1,03	3	828
Erlangen	2004	62.757	53.836	612	1,63	4.669	1.611	585	0,93	6	714
	2005	62.639	54.499	607	1,65	4.356	1.699	577	0,92	6	700
	2006	63.097	54.857	608	1,64	4.918	1.902	613	0,97	4	781
	2007	57.862	50.513	553	1,81	3.480	1.994	669	1,16	5	829
	2008	56.758	49.340	541	1,85	3.364	1.670	616	1,09	5	759
Fürth	2004	67.876	57.498	603	1,66	5.541	2.881	482	0,71	1	637
	2005	68.383	58.512	603	1,66	5.528	2.797	439	0,64	2	568
	2006	69.307	59.265	610	1,64	6.018	2.699	445	0,64	-	565
	2007	61.879	52.696	542	1,84	5.480	2.809	498	0,80	4	628
	2008	62.272	53.009	546	1,83	5.109	2.662	428	0,69	5	524
Ingolstadt	2004	105.207	93.464	876	1,14	27.588	798	676	0,64	3	869
	2005	104.378	93.194	860	1,16	28.692	763	612	0,59	5	745
	2006	106.255	94.958	870	1,15	29.252	847	685	0,64	4	883
	2007	87.758	77.676	713	1,40	33.365	855	678	0,77	7	823
	2008	89.809	79.385	725	1,38	38.000	877	624	0,69	5	926

¹⁾ Stand zum 01.01. des Folgejahres; ab dem Jahr 2007 nur noch angemeldete Fahrzeuge ohne vorübergehende Stilllegungen/Außerbetriebsetzungen

²⁾ Kfz je 1.000 Einwohner; Bevölkerung am Ort der Hauptwohnung (siehe Seite 52)

³⁾ Einwohner je Kfz; Bevölkerung am Ort der Hauptwohnung (siehe Seite 52)

Quelle: Angaben der jeweiligen Statistischen Ämter; Kraffahrt-Bundesamt, Flensburg - eigene Berechnungen

18.22 Fremdenverkehr ¹⁾

Stadt	Jahr	Betriebe	Betten	Ankünfte		Übernachtungen		Betten- belegung in % ²⁾	durch- schnittliche Aufenthalts- dauer in Tagen ³⁾
				ins- gesamt	darunter aus dem Ausland	ins- gesamt	darunter aus dem Ausland		
Regensburg	2004	38	4.128	382.052	86.509	652.577	162.971	45,0	1,71
	2005	41	4.220	383.035	80.760	695.124	159.424	46,0	1,81
	2006	42	4.254	418.050	92.637	715.615	174.710	46,1	1,71
	2007	39	4.076	428.234	95.739	746.098	184.554	49,7	1,74
	2008	42	4.509	422.481	98.598	741.479	180.463	45,9	1,76
München	2004	347	41.681	3.744.929	1.584.943	7.685.217	3.448.561	51,1	2,05
	2005	350	42.308	4.122.156	1.734.096	8.355.517	3.722.777	53,8	2,03
	2006	355	45.261	4.371.322	1.925.236	8.858.818	4.183.177	54,2	2,03
	2007	357	46.327	4.701.717	2.097.521	9.533.035	4.522.759	56,3	2,03
	2008	373	50.357	4.830.393	2.100.394	9.847.122	4.584.559	54,6	2,04
Nürnberg	2004	141	12.734	1.022.693	292.577	1.875.285	559.556	40,4	1,83
	2005	140	13.432	1.072.980	309.845	1.956.393	601.860	41,0	1,82
	2006	143	13.951	1.164.436	366.758	2.168.084	720.335	42,7	1,86
	2007	142	14.192	1.207.095	361.104	2.188.905	698.827	41,9	1,81
	2008	147	14.645	1.252.672	355.489	2.276.660	689.727	43,1	1,82
Augsburg	2004	43	.	274.785	70.003	459.812	129.505	35,5	1,67
	2005	41	3.412	274.337	70.932	461.467	126.971	39,5	1,68
	2006	41	3.339	290.706	77.586	503.481	146.973	40,9	1,73
	2007	41	3.354	290.370	76.821	504.349	150.533	40,8	1,74
	2008	42	3.368	293.491	70.315	523.702	145.319	42,1	1,78
Würzburg	2004	56	4.266	396.571	80.457	638.140	135.456	42,3	1,61
	2005	59	4.483	401.221	82.410	646.722	140.376	40,6	1,61
	2006	60	4.494	423.382	85.785	667.477	134.071	40,7	1,58
	2007	59	4.427	433.092	83.751	680.766	128.319	41,8	1,57
	2008	60	4.421	437.331	83.461	696.024	132.663	43,0	1,59
Erlangen	2004	52	3.093	213.804	57.620	427.201	141.501	38,1	2,00
	2005	54	3.132	215.962	61.348	431.353	144.481	38,2	2,00
	2006	53	3.222	232.636	69.518	467.000	163.810	38,5	2,01
	2007	54	3.279	236.582	71.244	474.342	170.454	38,1	2,00
	2008	54	3.279	235.201	72.003	481.185	171.535	38,2	2,05
Fürth	2004	24	1.756	131.810	36.093	226.513	66.579	35,9	1,72
	2005	25	1.799	144.698	37.927	244.688	65.734	38,2	1,69
	2006	25	1.791	138.534	36.059	231.765	63.928	35,6	1,67
	2007	25	1.800	147.761	33.358	243.472	58.364	36,8	1,65
	2008	25	1.795	138.424	36.552	228.825	61.175	34,9	1,65
Ingolstadt	2004	40	2.384	177.988	47.673	325.814	93.696	38,4	1,83
	2005	40	2.444	200.531	49.429	354.231	91.130	40,1	1,77
	2006	42	2.516	226.185	67.535	397.618	115.380	41,7	1,76
	2007	42	2.555	224.974	61.253	413.076	109.478	42,6	1,84
	2008	41	2.544	226.755	64.539	418.497	111.451	42,9	1,85

¹⁾ in Beherbergungsbetrieben mit mehr als 8 Gästebetten einschließlich Jugendherberge

²⁾ (Übernachtungen x 100) : (Betten x Tage des Berichtszeitraums); im Jahresdurchschnitt

³⁾ Übernachtungen : Gästeankünfte

Quelle: Bayerisches Landesamt für Statistik und Datenverarbeitung

18.23 Sozialwesen

Stadt	Jahr	Empfänger von Sozialhilfe nach SGB XII						Jugendhilfe	
		3. Kapitel Hilfe zum Lebensunterhalt		4. Kapitel Grundsicherung im Alter und bei Erwerbsminderung		5. bis 9. Kapitel Sonstige Hilfen		Bruttoausgaben	
		ins- gesamt	auf 1.000 Ein- wohner ¹⁾	ins- gesamt	auf 1.000 Ein- wohner ¹⁾	ins- gesamt	auf 1.000 Ein- wohner ¹⁾	ins- gesamt in 1.000 €	je Ein- wohner ¹⁾ in €
Regensburg	2004	27.281	211,88
	2005	428	3,3	.	.	1.336	10,3	25.954	200,59
	2006	450	3,4	1.466	11,2	1.368	10,5	27.488	210,48
	2007	410	3,1	1.540	11,6	1.389	10,5	32.892	249,33
	2008	412	3,1	1.778	13,3	1.425	10,7	.	.
München	2004	277.405	222,19
	2005	4.441	3,5	.	.	9.525	7,6	270.401	215,56
	2006	4.713	3,6	11.470	8,9	9.617	7,5	479.757	375,65
	2007	4.580	3,5	11.720	8,9	10.593	8,1	524.209	402,28
	2008	4.710	3,5	13.974	10,5	10.553	8,0	.	.
Nürnberg	2004	124.020	250,84
	2005	2.601	5,2	.	.	5.483	11,0	116.304	233,89
	2006	2.439	4,9	5.931	11,8	6.047	12,1	122.491	244,96
	2007	2.545	5,1	6.208	12,3	6.686	13,3	130.595	260,16
	2008	2.554	5,1	6.501	12,9	7.468	14,8	130.595	259,44
Augsburg	2004	48.871	188,10
	2005	822	3,1	.	.	2.874	11,0	52.220	199,66
	2006	884	3,4	3.256	12,4	2.892	11,0	55.519	211,42
	2007	760	2,9	3.349	12,7	3.064	11,7	64.452	245,30
	2008	785	3,0	3.469	13,2	2.887	11,0	.	.
Würzburg	2004	17.529	131,69
	2005	697	5,2	.	.	2.441	18,3	17.583	131,49
	2006	693	5,1	1.724	12,8	2.490	18,5	18.031	134,15
	2007	694	5,1	1.768	13,1	2.833	21,0	23.940	177,25
	2008	613	4,6	1.753	13,1	3.066	22,8	.	.
Erlangen	2004	23.559	229,82
	2005	489	4,7	.	.	982	9,5	27.526	267,53
	2006	284	2,7	685	6,6	890	8,6	29.832	288,30
	2007	298	2,8	693	6,6	1.160	11,1	35.198	337,79
	2008	286	2,7	761	7,2	1.255	12,0	.	.
Fürth	2004	27.063	241,21
	2005	378	3,3	.	.	1.424	12,6	28.271	250,26
	2006	408	3,6	923	8,1	1.463	12,9	30.733	270,71
	2007	448	3,9	940	8,2	1.501	13,2	35.764	314,05
	2008	494	4,3	1.044	9,2	1.483	13,0	.	.
Ingolstadt	2004	20.667	172,45
	2005	586	4,8	.	.	1.261	10,4	21.986	182,10
	2006	633	5,2	1.136	9,3	1.322	10,9	23.104	189,78
	2007	575	4,7	1.194	9,7	1.486	12,1	29.634	241,69
	2008	549	4,4	1.236	10,0	1.386	11,2	.	.

¹⁾ Bevölkerung am Ort der Hauptwohnung (siehe Seite 52)

Quelle: Bayerisches Landesamt für Statistik und Datenverarbeitung - eigene Berechnungen

18.24 Wohngeld ¹⁾

Stadt	Jahr	Empfänger am 31.12.				gezahltes Wohngeld			
		insgesamt	davon		auf 1.000 Einwohner ²⁾	insgesamt in 1.000 €	davon		je Einwohner ²⁾ in €
			Mietzuschuss	Lastenzuschuss			Mietzuschuss in 1.000 €	Lastenzuschuss in 1.000 €	
Regensburg	2004	3.709	3.662	47	28,8	5.088	5.009	79	39,52
	2005	1.609	1.576	33	12,4	2.384	.	.	18,43
	2006	1.472	1.432	40	11,2	3.012	.	.	23,06
	2007	1.423	1.396	27	10,7	1.910	.	.	14,48
	2008	1.438	1.414	24	10,8	1.795	1.760	35	13,50
München	2004	14.515	14.321	194	11,6	30.942	30.725	217	24,78
	2005	4.696	4.605	91	3,7	13.665	.	.	10,89
	2006	4.005	3.942	63	3,1	7.133	.	.	5,59
	2007	3.332	3.271	61	2,5	6.463	.	.	4,96
	2008	2.763	2.719	44	2,1	6.517	6.429	89	4,94
Nürnberg	2004	13.598	13.210	388	27,5	21.735	21.126	609	43,96
	2005	5.025	4.767	258	10,1	7.342	.	.	14,76
	2006	4.328	4.093	235	8,6	8.254	.	.	16,51
	2007	3.719	3.533	186	7,4	5.441	.	.	10,84
	2008	3.863	3.699	164	7,7	4.372	4.122	251	8,69
Augsburg	2004	6.490	6.354	136	24,9	9.236	9.029	207	35,55
	2005	2.403	2.335	68	9,1	3.874	.	.	14,81
	2006	1.940	1.896	44	7,4	3.513	.	.	13,38
	2007	1.561	1.531	30	5,9	2.211	.	.	8,41
	2008	1.440	1.420	20	5,5	1.715	1.656	59	6,52
Würzburg	2004	4.027	3.980	47	30,2	5.779	5.703	76	43,41
	2005	1.512	1.481	31	11,3	2.383	.	.	17,82
	2006	1.330	1.298	32	9,9	2.221	.	.	16,52
	2007	1.191	1.160	31	8,8	2.095	.	.	15,51
	2008	1.507	1.480	27	11,3	1.520	1.488	32	11,31
Erlangen	2004	2.097	2.067	30	20,4	2.875	2.828	47	28,05
	2005	794	781	13	7,7	1.148	.	.	11,16
	2006	663	650	13	6,4	1.211	.	.	11,70
	2007	478	471	7	4,6	737	.	.	7,07
	2008	478	470	8	4,6	535	525	10	5,10
Fürth	2004	2.005	1.958	47	17,8	2.815	2.741	74	25,09
	2005	770	735	35	6,8	1.428	.	.	12,64
	2006	728	694	34	6,4	1.200	.	.	10,57
	2007	639	605	34	5,6	1.227	.	.	10,77
	2008	571	533	38	5,0	689	640	50	6,04
Ingolstadt	2004	2.304	2.254	50	19,2	2.842	2.773	69	23,71
	2005	840	810	30	6,9	997	.	.	8,26
	2006	706	681	25	5,8	1.193	.	.	9,80
	2007	601	579	22	4,9	798	.	.	6,51
	2008	646	623	23	5,2	691	662	29	5,60

¹⁾ Tabellenwohngeld, pauschaliertes Wohngeld ist nicht enthalten; ohne rückwirkend bewilligte Wohngeldanträge aus dem 1. Quartal des Folgejahres

²⁾ Bevölkerung am Ort der Hauptwohnung (siehe Seite 52)

Quelle: Bayerisches Landesamt für Statistik und Datenverarbeitung - eigene Berechnungen

18.25 Kindergärten und Volksschulen

Stadt	Jahr	Kindergärten am 01.01.					Volksschulen am 01.10.			
		Plätze		betreute Kinder			Schulen	Schüler	auf 100 Kinder bzw. Jugendliche ³⁾	Lehrer
		insgesamt	auf 100 Kinder ¹⁾	insgesamt	darunter					
					halbtags	ausl. Kinder ²⁾				
Regensburg	2004	3.278	101,9	3.489	1.352	505	23	6.666	71,6	404
	2005	3.278	103,7	3.419	1.497	522	23	6.665	72,8	400
	2006	3.369	105,8	3.411	.	.	23	6.551	72,1	420
	2007	3.382	107,3	3.397	.	.	24	6.639	73,4	426
	2008	3.430	108,7	3.402	.	.	24	6.467	71,7	424
München	2004	30.004	91,4	30.317	8.825	9.066	190	52.005	58,3	3.125
	2005	30.257	92,7	30.279	7.975	9.266	189	52.747	59,1	3.162
	2006	192	52.673	58,8	3.193
	2007	193	52.509	58,3	3.247
	2008	194	52.449	57,6	3.295
Nürnberg	2004	12.346	97,6	12.181	4.079	3.469	77	26.264	68,8	1.587
	2005	12.471	100,3	12.251	4.018	3.616	77	25.965	69,0	1.597
	2006	77	25.608	68,8	1.610
	2007	76	24.956	67,8	1.611
	2008	76	24.439	66,9	1.609
Augsburg	2004	6.923	96,4	6.894	3.078	1.913	40	15.136	70,0	971
	2005	7.138	101,3	7.023	2.924	1.935	40	14.882	69,9	937
	2006	40	14.554	69,3	906
	2007	40	14.240	69,1	913
	2008	39	13.838	68,1	918
Würzburg	2004	3.444	123,4	3.133	922	377	23	5.520	63,3	340
	2005	3.419	126,7	3.069	859	359	22	5.322	63,5	337
	2006	23	5.178	63,4	343
	2007	23	5.036	63,1	322
	2008	22	4.916	62,9	329
Erlangen	2004	3.307	113,5	3.288	1.147	539	19	5.582	65,9	345
	2005	3.356	121,2	3.239	1.130	564	19	5.515	65,5	340
	2006	18	5.049	60,0	302
	2007	19	5.309	63,6	340
	2008	20	5.441	65,2	364
Fürth	2004	3.404	102,7	3.386	1.424	766	19	7.162	68,7	430
	2005	3.499	107,6	3.459	1.367	764	19	7.051	68,3	425
	2006	19	6.761	66,8	427
	2007	20	6.454	65,3	417
	2008	21	6.268	64,5	426
Ingolstadt	2004	3.701	99,8	3.722	1.190	677	23	7.874	71,4	471
	2005	3.701	103,5	3.664	1.518	702	23	7.699	71,1	465
	2006	23	7.692	71,1	482
	2007	23	7.525	70,2	476
	2008	23	7.345	68,1	488

¹⁾ im Alter von 3 bis unter 6 Jahren; Bevölkerung am Ort der Hauptwohnung; Stand 31.12. des Vorjahres (siehe Seite 52)

²⁾ einschließlich Kinder von Asylbewerbern

³⁾ im Alter von 6 bis unter 15 Jahren; Bevölkerung am Ort der Hauptwohnung; Stand 31.12. (siehe Seite 52)

Quelle: Bayerisches Landesamt für Statistik und Datenverarbeitung - eigene Berechnungen

18.26 Realschulen, Gymnasien, Berufsschulen

Stadt	Schuljahr	Realschulen am 01.10.			Gymnasien am 01.10.			Berufsschulen am 15.10		
		Schulen	Schüler	Lehrer	Schulen	Schüler	Lehrer	Schulen	Schüler	Lehrer
Regensburg	2004/05	5	2.521	152	8	7.169	497	4	9.681	217
	2005/06	5	2.581	157	8	7.272	508	4	9.538	211
	2006/07	5	2.629	156	8	7.459	523	4	9.634	211
	2007/08	5	2.617	161	8	7.594	538	4	9.809	217
	2008/09	5	2.601	163	8	7.722	550	4	9.950	223
München	2004/05	34	13.915	980	48	35.557	2.679	35	41.787	1.092
	2005/06	35	14.175	995	48	36.268	2.729	35	41.357	1.086
	2006/07	35	14.480	1.012	48	36.879	2.776	35	41.116	1.084
	2007/08	35	14.700	1.041	48	37.675	2.879	35	41.832	1.080
	2008/09	35	14.826	1.066	49	38.330	2.957	36	43.067	1.106
Nürnberg	2004/05	10	5.448	345	15	12.475	894	9	19.145	493
	2005/06	10	5.599	337	15	12.738	899	9	18.639	497
	2006/07	10	5.657	345	15	13.077	925	9	18.564	496
	2007/08	10	5.798	355	15	13.304	953	9	18.686	486
	2008/09	10	5.850	375	15	13.535	986	9	18.954	494
Augsburg	2004/05	7	3.667	217	10	9.527	621	7	11.659	285
	2005/06	7	3.718	215	10	9.686	630	7	11.707	272
	2006/07	7	3.799	213	10	9.787	646	7	11.572	260
	2007/08	7	3.847	221	10	9.770	658	7	11.512	251
	2008/09	8	3.916	216	11	9.736	657	7	11.389	258
Würzburg	2004/05	6	3.224	170	9	7.687	546	5	7.437	180
	2005/06	6	3.296	174	9	7.733	534	5	7.455	185
	2006/07	6	3.289	176	9	7.798	526	5	7.481	184
	2007/08	5	3.240	184	9	7.873	538	5	7.136	179
	2008/09	5	3.260	189	9	7.888	560	5	7.063	174
Erlangen	2004/05	2	1.533	86	6	5.319	369	1	3.175	84
	2005/06	2	1.577	87	6	5.566	369	1	3.191	84
	2006/07	2	1.621	89	6	5.689	377	1	3.164	84
	2007/08	2	1.608	93	6	5.869	385	1	3.244	84
	2008/09	2	1.627	99	6	5.988	404	1	3.311	83
Fürth	2004/05	2	1.710	91	3	3.452	226	3	4.885	126
	2005/06	2	1.794	91	3	3.500	220	3	4.795	126
	2006/07	2	1.831	91	3	3.481	216	3	4.800	117
	2007/08	2	1.855	96	3	3.540	221	3	4.903	115
	2008/09	2	1.845	96	3	3.630	231	3	5.058	120
Ingolstadt	2004/05	3	2.483	130	5	4.977	324	2	5.645	113
	2005/06	3	2.349	128	5	5.122	330	2	5.614	115
	2006/07	3	2.373	131	5	5.316	349	2	5.600	109
	2007/08	3	2.370	132	5	5.496	358	2	5.640	115
	2008/09	3	2.358	132	5	5.709	384	2	5.643	120

Quelle: Bayerisches Landesamt für Statistik und Datenverarbeitung

18.27 Gesundheitswesen

Stadt	Jahr	Krankenhäuser		Vorsorge/Reha-Einrichtungen		Ärzte			Apotheken		
		Anzahl am 31.12. ¹⁾	Betten im Jahresdurchschnitt ²⁾	Anzahl am 31.12. ¹⁾	Betten im Jahresdurchschnitt ²⁾	in freier Praxis insgesamt	davon		Einwohner ³⁾ auf einen Arzt	insgesamt	Einwohner ³⁾ auf eine Apotheke
							Praxisinhaber	Assistenten			
Regensburg	1996	8	2.471	.	.	369	351	18	340	51	2.457
	1998	9	2.598	2	107	385	356	29	324	47	2.656
	2000	8	2.768	2	112	399	361	38	315	47	2.674
	2002	6	2.711	2	112	47	2.706
	2004	6	2.720	2	102	47	2.743
München	1996	53	13.259	.	.	4.000	3.808	192	306	418	2.933
	1998	56	13.148	-	-	3.884	3.595	289	306	431	2.758
	2000	53	13.071	1	37	4.054	3.716	338	299	420	2.881
	2002	51	12.873	1	37	413	2.973
	2004	50	12.857	1	37	419	2.981
Nürnberg	1996	17	3.852	.	.	965	850	115	511	146	3.376
	1998	17	3.777	2	55	1.004	901	103	485	146	3.337
	2000	16	3.767	2	55	1.039	914	125	470	149	3.278
	2002	14	3.700	2	59	147	3.342
	2004	14	3.638	2	65	145	3.416
Augsburg	1996	8	3.202	.	.	534	485	49	484	88	2.937
	1998	8	3.140	1	20	575	530	45	443	88	2.893
	2000	8	3.133	2	120	583	536	47	437	87	2.931
	2002	9	3.127	2	120	88	2.930
	2004	9	3.117	2	120	86	3.028
Würzburg	1996	6	2.643	.	.	466	369	97	272	50	2.539
	1998	6	2.630	2	114	424	393	31	296	51	2.463
	2000	8	2.605	2	135	437	399	38	293	51	2.509
	2002	8	2.534	2	135	52	2.498
	2004	8	2.533	2	123	53	2.520
Erlangen	1996	3	2.478	.	.	351	269	82	287	33	3.056
	1998	3	2.425	2	55	261	240	21	386	33	3.054
	2000	3	2.323	2	60	280	251	29	360	29	3.475
	2002	3	2.234	2	60	29	3.514
	2004	3	2.171	2	70	31	3.309
Fürth	1996	1	723	.	.	198	175	23	547	30	3.609
	1998	1	723	1	40	213	190	23	512	31	3.520
	2000	2	859	1	40	241	208	33	458	33	3.348
	2002	2	854	1	40	34	3.272
	2004	2	849	1	40	32	3.516
Ingolstadt	1996	4	1.249	.	.	191	182	9	591	32	3.529
	1998	4	1.234	-	-	220	203	17	517	32	3.552
	2000	4	1.224	-	-	228	209	19	508	30	3.857
	2002	4	1.225	-	-	30	3.910
	2004	4	1.225	-	-	32	3.755

¹⁾ die Angaben für das Jahr 2004 beziehen sich auf den Stichtag: 31.12.2003

²⁾ die Angaben für das Jahr 2004 beziehen sich auf den Jahresdurchschnitt 2003

³⁾ Bevölkerung am Ort der Hauptwohnung (siehe Seite 52)

Quelle: Bayerisches Landesamt für Statistik und Datenverarbeitung - eigene Berechnungen

18.28 Umweltschutz

Stadt	Jahr	Öffentl. Abfallentsorgung		Öffentliche Wasserversorgung						Öffentl. Abwasserbeseitigung	
		Restmüllaufkommen		Wassergewinnung			Wasserabgabe			Abwasserbehandlungsanlagen	Jahresabwassermenge in 1.000 m ³
		insgesamt in t	je Einwohner ¹⁾ in kg	Wassergewinnungsanlagen	insgesamt in 1.000 m ³	dar. aus dem Grundwasser in 1.000 m ³	insgesamt in 1.000 m ³	dar. an Haushalte u. Klein- und Gewerbe in 1.000 m ³	Pro-Kopfverbrauch je Einw. ¹⁾ in Liter		
Regensburg	1995	.	.	3	13.267	13.206	10.126	6.239	136,0	1	29.489
	1999 ²⁾	53.059	424	3	12.284	12.218	9.834	6.692	146,7	1	26.658
	2001	52.915	419	3	12.306	12.240	9.790	6.768	145,8	1	31.780
	2004 ³⁾	47.645	371	3	13.000	12.932	10.052	7.716	164,0	1	26.908
	2007	.	.	3	12.251	12.183	9.755	7.069	147,2	1	28.024
München	1995	.	.	-	-	-	100.551	88.815	196,2	1	116.800
	1999 ²⁾	355.522	298	1	15	15	98.379	84.913	194,3	1	113.627
	2001	.	.	2	105	105	98.499	84.915	189,5	1	132.700
	2004 ³⁾	319.301	260	2	776	776	96.698	88.542	194,2	1	100.149
	2007	.	.	2	2.454	2.454	90.050	79.955	168,2	1	99.866
Nürnberg	1995	.	.	2	30.009	21.855	33.233	25.833	143,2	4	66.901
	1999 ²⁾	141.915	292	1	7.157	-	32.193	20.332	114,0	3	74.552
	2001	.	.	3	13.744	5.319	32.373	21.768	121,4	3	94.989
	2004 ³⁾	140.870	285	3	10.365	5.082	30.896	23.360	129,2	3	69.964
	2007	.	.	4	10.031	4.885	28.810	23.670	129,4	3	73.501
Augsburg	1995	.	.	4	23.919	9.310	18.562	14.838	155,8	1	80.549
	1999 ²⁾	61.011	240	6	22.771	11.569	17.114	14.168	151,9	1	73.296
	2001	.	.	6	21.389	21.389	15.815	13.097	139,2	1	70.659
	2004 ³⁾	52.673	203	6	20.306	20.306	15.934	12.991	136,7	1	58.375
	2007	.	.	7	20.283	20.283	15.352	12.221	127,6	1	58.586
Würzburg	1995	.	.	4	3.296	245	10.039	8.490	182,3	1	18.685
	1999 ²⁾	34.835	276	3	3.474	927	9.401	6.286	136,7	1	20.395
	2001	.	.	5	3.098	459	9.722	6.514	137,6	1	21.877
	2004 ³⁾	29.868	227	4	3.599	3.034	9.109	7.259	149,1	1	21.133
	2007	.	.	6	4.119	2.265	8.528	6.901	140,6	1	21.818
Erlangen	1995	.	.	3	3.969	3.969	7.486	4.912	132,7	1	23.614
	1999 ²⁾	21.034	209	2	6.502	6.502	6.906	4.257	116,0	1	21.010
	2001	.	.	3	6.949	6.949	7.207	4.589	123,5	1	21.305
	2004 ³⁾	20.080	196	3	6.548	6.548	6.878	4.366	116,7	1	18.856
	2007	.	.	7	6.253	6.253	6.878	4.650	122,3	1	19.367
Fürth	1995	.	.	3	5.773	3.427	7.302	5.679	143,9	2	19.378
	1999 ²⁾	21.829	199	3	5.117	3.163	7.410	6.021	150,9	2	17.829
	2001	.	.	2	2.686	2.686	7.009	6.426	158,3	2	19.734
	2004 ³⁾	16.454	147	3	3.144	3.144	7.371	5.951	144,9	2	16.779
	2007	.	.	1	3.411	3.411	6.536	6.100	146,7	2	19.874
Ingolstadt	1995	.	.	4	9.256	9.256	6.926	4.903	120,5	3	20.443
	1999 ²⁾	21.075	184	4	9.451	9.451	8.094	6.272	151,3	3	21.695
	2001	.	.	4	10.818	10.818	8.435	6.178	144,4	3	29.514
	2004 ³⁾	19.658	165	4	10.873	10.873	8.650	5.793	132,3	3	20.593
	2007	.	.	5	9.840	8.980	7.693	5.904	132,3	3	22.551

¹⁾ Bevölkerung am Ort der Hauptwohnung (siehe Seite 52)

²⁾ die Zahlen zur Öffentlichen Wasserversorgung und Öffentlichen Abwasserbeseitigung beziehen sich auf das Jahr 1998

³⁾ die Zahlen zur Öffentlichen Abfallentsorgung beziehen sich auf das Jahr 2003

Quelle: Bayerisches Landesamt für Statistik und Datenverarbeitung - eigene Berechnungen

18.29 Realsteuergrundbeträge, -hebesätze und -aufbringungskraft

Stadt	Jahr	Grundbetrag			Hebesatz			Realsteuer- aufbringungs- kraft		Steuer- einnahmekraft	
		Grundsteuer		Gewerbe- steuer	Grundsteuer		Gewerbe- steuer	in 1.000 €	€ je Ein- wohner 1)	in 1.000 €	€ je Ein- wohner 1)
		A	B		A	B					
		in 1.000 €			in %						
Regensburg	2004	24	5.790	18.510	295	395	425	88.594	686,45	120.733	935,47
	2005	24	5.954	19.948	295	395	425	96.140	744,26	128.547	995,14
	2006	24	5.757	26.639	295	395	425	119.873	922,61	154.513	1.189,21
	2007	24	6.064	27.706	295	395	425	125.573	954,17	168.203	1.278,10
	2008	23	5.906	31.370	295	395	425	137.069	1.031,87	181.862	1.369,07
München	2004	61	51.142	243.803	400	400	490	1.079.527	868,46	1.520.966	1.223,59
	2005	61	53.638	277.959	490	490	490	1.231.202	981,58	1.693.205	1.349,92
	2006	58	53.273	299.856	490	490	490	1.306.169	1.019,96	1.859.247	1.451,84
	2007	61	54.522	385.678	490	490	490	1.637.077	1.257,29	2.137.746	1.641,81
	2008	60	55.044	341.475	490	490	490	1.457.368	1.107,86	2.104.164	1.599,55
Nürnberg	2004	66	19.228	57.105	332	410	447	278.008	562,68	410.566	830,97
	2005	70	19.290	63.743	332	490	447	308.162	619,73	456.552	918,15
	2006	74	19.738	93.611	332	490	447	419.394	840,28	548.497	1.098,94
	2007	72	19.520	71.140	332	490	447	337.017	672,74	511.545	1.021,12
	2008	65	19.526	87.882	332	490	447	394.952	784,13	582.131	1.155,74
Augsburg	2004	34	8.762	25.223	345	420	470	123.742	477,39	184.988	713,67
	2005	37	8.722	27.446	345	460	470	134.236	512,08	204.758	781,10
	2006	35	8.644	27.454	345	460	455	133.552	508,88	207.893	792,15
	2007	36	8.785	28.484	345	460	445	138.533	528,15	225.330	859,05
	2008	36	8.929	39.475	345	460	435	178.007	677,19	275.537	1.048,22
Würzburg	2004	28	4.441	11.932	280	390	420	59.598	449,11	92.695	698,52
	2005	27	4.478	15.893	340	450	420	75.650	567,99	107.226	805,07
	2006	28	4.539	15.403	340	450	420	73.813	550,68	108.740	811,26
	2007	28	4.591	13.167	340	450	420	66.028	491,06	110.589	822,47
	2008	28	4.569	13.392	340	450	420	66.106	491,71	116.202	864,34
Erlangen	2004	25	4.220	13.499	230	390	410	64.631	630,66	103.054	1.005,58
	2005	26	4.304	12.765	230	390	410	63.368	616,75	98.143	955,21
	2006	25	4.340	19.019	300	460	410	86.458	835,96	127.861	1.236,28
	2007	25	4.390	11.783	300	460	410	60.124	576,88	105.374	1.011,05
	2008	25	4.343	18.528	300	460	410	84.139	802,08	135.526	1.291,93
Fürth	2004	29	3.843	9.649	350	460	425	49.079	438,54	81.146	725,07
	2005	31	3.996	8.705	350	460	425	47.148	416,96	79.171	700,16
	2006	32	3.846	11.547	350	480	425	57.006	501,90	91.239	803,30
	2007	30	4.009	9.134	350	480	425	48.872	428,98	92.221	809,47
	2008	30	4.033	10.450	350	480	425	53.332	466,29	100.672	880,20
Ingolstadt	2004	59	4.575	9.270	300	350	400	50.301	419,25	97.708	814,37
	2005	64	4.676	13.009	350	460	400	65.767	545,44	98.998	821,05
	2006	62	4.729	20.234	350	460	400	92.509	760,35	126.466	1.039,46
	2007	63	4.802	13.799	350	460	400	69.272	566,14	117.085	956,90
	2008	63	4.855	28.003	350	460	400	120.963	979,97	159.874	1.295,19

¹⁾ Bevölkerung am Ort der Hauptwohnung (siehe Seite 52)

Quelle: Bayerisches Landesamt für Statistik und Datenverarbeitung

18.30 Grund- und Gewerbesteuer

Stadt	Jahr	Grundsteuer				Gewerbesteuer					
		A		B		brutto		Umlage		netto	
		in 1.000 €	€ je Ein- wohner 1)	in 1.000 €	€ je Ein- wohner 1)	in 1.000 €	€ je Ein- wohner 1)	in 1.000 €	€ je Ein- wohner 1)	in 1.000 €	€ je Ein- wohner 1)
Regensburg	2004	72	0,55	22.869	177,19	78.666	609,52	15.164	117,49	63.502	492,02
	2005	71	0,55	23.518	182,06	84.778	656,30	15.334	118,71	69.444	537,59
	2006	72	0,55	22.741	175,02	113.215	871,36	18.354	141,27	94.860	730,09
	2007	69	0,53	23.954	182,01	117.748	894,72	18.858	143,30	98.890	751,42
	2008	68	0,51	23.331	175,63	133.324	1.003,67	22.771	171,42	110.553	832,25
München	2004	243	0,20	204.568	164,57	1.194.637	961,06	210.752	169,55	983.884	791,51
	2005	299	0,24	262.825	209,54	1.362.000	1.085,86	196.068	156,32	1.165.931	929,55
	2006	283	0,22	261.038	203,84	1.469.296	1.147,34	159.154	124,28	1.310.142	1.023,06
	2007	299	0,23	267.158	205,18	1.889.822	1.451,40	324.830	249,47	1.564.992	1.201,93
	2008	293	0,22	269.716	205,03	1.673.228	1.271,96	260.162	197,77	1.413.067	1.074,19
Nürnberg	2004	219	0,44	78.833	159,56	255.261	516,64	54.438	110,18	200.823	406,46
	2005	232	0,47	94.522	190,09	284.931	573,01	39.736	79,91	245.195	493,10
	2006	246	0,49	96.718	193,78	418.442	838,37	65.058	130,35	353.384	708,02
	2007	240	0,48	95.649	190,93	317.998	634,77	49.766	99,34	268.232	535,43
	2008	215	0,43	95.680	189,96	392.834	779,92	58.571	116,29	334.263	663,64
Augsburg	2004	119	0,46	36.801	141,98	118.550	457,36	26.457	102,07	92.093	355,29
	2005	128	0,49	40.122	153,05	128.996	492,09	17.952	68,48	111.044	423,61
	2006	119	0,45	39.765	151,52	124.914	475,96	19.840	75,60	105.073	400,37
	2007	126	0,48	40.413	154,07	126.753	483,24	22.219	84,71	104.534	398,53
	2008	123	0,47	41.073	156,25	171.715	653,25	22.206	84,48	149.509	568,78
Würzburg	2004	78	0,59	17.322	130,53	50.116	377,66	10.663	80,35	39.454	297,31
	2005	92	0,69	20.151	151,30	66.750	501,17	12.591	94,54	54.159	406,63
	2006	96	0,72	20.425	152,38	64.691	482,63	11.651	86,92	53.040	395,71
	2007	96	0,71	20.661	153,66	55.300	411,28	9.492	70,59	45.809	340,69
	2008	95	0,71	20.560	152,93	56.245	418,37	9.184	68,31	47.062	350,06
Erlangen	2004	58	0,57	16.459	160,60	55.347	540,07	8.392	81,88	46.955	458,18
	2005	59	0,57	16.786	163,38	52.336	509,38	12.433	121,01	39.903	388,37
	2006	75	0,73	19.965	193,04	77.980	753,98	9.118	88,16	68.862	665,82
	2007	76	0,73	20.195	193,77	48.309	463,52	13.251	127,14	35.058	336,38
	2008	75	0,71	19.980	190,46	75.965	724,16	12.965	123,59	63.000	600,57
Fürth	2004	102	0,91	17.676	157,94	41.007	366,41	7.198	64,32	33.809	302,09
	2005	107	0,94	18.382	162,57	36.997	327,19	7.573	66,97	29.424	260,22
	2006	111	0,98	18.463	162,55	49.077	432,09	8.626	75,94	40.451	356,14
	2007	105	0,92	19.243	168,91	38.818	340,73	6.318	55,45	32.501	285,28
	2008	107	0,93	19.356	169,24	44.412	388,31	7.322	64,02	37.090	324,29
Ingolstadt	2004	178	1,49	16.011	133,45	37.082	309,06	- 4.058	- 33,82	41.140	342,89
	2005	224	1,86	21.509	178,39	52.035	431,56	10.500	87,08	41.535	344,48
	2006	216	1,78	21.754	178,81	80.936	665,24	14.587	119,90	66.349	545,34
	2007	220	1,80	22.088	180,52	55.194	451,09	6.933	56,66	48.262	394,43
	2008	220	1,79	22.334	180,94	112.012	907,45	24.831	201,16	87.182	706,29

¹⁾ Bevölkerung am Ort der Hauptwohnung (siehe Seite 52)

Quelle: Bayerisches Landesamt für Statistik und Datenverarbeitung

18.31 Sonstige Steuereinnahmen

Stadt	Jahr	Anteil an der Einkommensteuer		Anteil an der Umsatzsteuer		Hundesteuer	
		in 1.000 €	€ je Ein- wohner 1)	in 1.000 €	€ je Ein- wohner 1)	in 1.000 €	€ je Ein- wohner 1)
Regensburg	2004	39.803	308,40	7.500	58,11	215	1,67
	2005	40.092	310,37	7.649	59,21	210	1,62
	2006	44.968	346,10	8.026	61,77	218	1,67
	2007	52.440	398,47	9.049	68,76	216	1,64
	2008	58.196	438,10	9.368	70,52	214	1,61
München	2004	551.796	443,91	100.396	80,77	1.885	1,52
	2005	555.808	443,12	102.264	81,53	1.924	1,53
	2006	605.230	472,61	107.002	83,56	1.953	1,53
	2007	705.636	541,94	119.863	92,06	1.950	1,50
	2008	783.091	595,29	123.866	94,16	2.060	1,57
Nürnberg	2004	152.871	309,41	34.126	69,07	1.116	2,26
	2005	153.478	308,65	34.648	69,68	1.216	2,44
	2006	157.975	316,51	36.187	72,50	1.497	3,00
	2007	184.095	367,48	40.198	80,24	1.419	2,83
	2008	204.302	405,62	41.447	82,29	1.389	2,76
Augsburg	2004	74.244	286,43	13.459	51,92	345	1,33
	2005	74.784	285,28	13.690	52,22	433	1,65
	2006	79.905	304,47	14.277	54,40	453	1,73
	2007	93.147	355,12	15.868	60,50	450	1,72
	2008	103.371	393,25	16.364	62,25	451	1,72
Würzburg	2004	36.745	276,90	7.015	52,86	210	1,59
	2005	37.017	277,93	7.150	53,68	214	1,61
	2006	39.084	291,59	7.493	55,90	210	1,57
	2007	45.628	339,34	8.424	62,65	212	1,58
	2008	50.565	376,12	8.714	64,82	216	1,60
Erlangen	2004	40.725	397,39	6.089	59,42	213	2,08
	2005	41.021	399,25	6.187	60,21	219	2,13
	2006	44.086	426,27	6.434	62,21	261	2,52
	2007	51.395	493,13	7.106	68,18	259	2,48
	2008	57.036	543,71	7.315	69,73	249	2,37
Fürth	2004	34.382	307,22	4.883	43,63	365	3,26
	2005	34.632	306,27	4.964	43,90	382	3,38
	2006	37.691	331,84	5.168	45,50	459	4,04
	2007	43.943	385,71	5.723	50,23	445	3,91
	2008	48.767	426,38	5.896	51,55	434	3,80
Ingolstadt	2004	37.998	316,70	5.351	44,60	142	1,18
	2005	38.274	317,43	5.457	45,26	180	1,49
	2006	42.819	351,94	5.726	47,06	185	1,52
	2007	49.910	407,90	4.835	39,52	178	1,45
	2008	55.437	449,11	8.304	67,27	182	1,47

¹⁾ Bevölkerung am Ort der Hauptwohnung (siehe Seite 52)

Quelle: Bayerisches Landesamt für Statistik und Datenverarbeitung

18.32 Schuldenstand

Stadt	Jahr	Schuldenstand ¹⁾ am 31.12.		Schulden der Eigenbetriebe		Schulden der Krankenhäuser	
		insgesamt in 1.000 €	€ je Ein- wohner ²⁾	insgesamt in 1.000 €	€ je Ein- wohner ²⁾	insgesamt in 1.000 €	€ je Ein- wohner ²⁾
Regensburg	2004	278.243	2.156	1.852	14	-	-
	2005	277.963	2.152	1.826	14	-	-
	2006	287.164	2.210	1.813	14	-	-
	2007	286.934	2.180	-	-	-	-
	2008	270.259	2.035	-	-	-	-
München	2004	3.379.931	2.719	1.787.139	1.438	4.893	4
	2005	3.414.334	2.722	1.735.360	1.384	-	-
	2006	3.334.594	2.604	1.443.461	1.127	-	-
	2007	2.904.833	2.231	1.403.006	1.078	-	-
	2008	2.306.169	1.753	1.361.652	1.035	-	-
Nürnberg	2004	936.320	1.895	502.077	1.016	-	-
	2005	948.432	1.907	524.241	1.054	-	-
	2006	939.336	1.882	670.331	1.343	-	-
	2007	964.643	1.926	456.770	912	-	-
	2008	1.005.692	1.997	636.922	1.265	-	-
Augsburg	2004	276.745	1.068	137.272	530	-	-
	2005	259.541	990	130.815	499	-	-
	2006	261.578	997	142.927	545	-	-
	2007	261.575	997	148.546	566	-	-
	2008	261.548	995	149.768	570	-	-
Würzburg	2004	230.596	1.738	89.505	674	-	-
	2005	229.190	1.721	89.714	674	-	-
	2006	240.922	1.797	92.269	688	-	-
	2007	236.126	1.756	99.095	737	-	-
	2008	230.516	1.715	109.523	815	-	-
Erlangen	2004	124.893	1.219	42.230	412	-	-
	2005	132.814	1.293	40.390	393	-	-
	2006	126.118	1.219	51.386	497	-	-
	2007	122.440	1.175	55.931	537	-	-
	2008	117.417	1.119	58.282	556	-	-
Fürth	2004	193.100	1.725	-	-	13.937	125
	2005	204.663	1.810	-	-	11.823	105
	2006	213.178	1.877	121.738	1.072	-	-
	2007	212.268	1.863	108.055	948	-	-
	2008	220.373	1.927	119.287	1.043	-	-
Ingolstadt	2004	153.380	1.278	3.401	28	-	-
	2005	110.542	917	3.185	26	-	-
	2006	116.084	954	2.966	24	-	-
	2007	114.637	937	14.212	116	-	-
	2008	112.310	910	-	-	-	-

¹⁾ Schulden am Kreditmarkt und bei öffentlichen Haushalten, ohne Kassenverstärkungskredite; ohne Schulden von Eigenbetrieben und ohne Schulden von Krankenhäusern

²⁾ Bevölkerung am Ort der Hauptwohnung (siehe Seite 52)

Quelle: Bayerisches Landesamt für Statistik und Datenverarbeitung - eigene Berechnungen

18.33 Einkommen der privaten Haushalte

Stadt	Jahr	Primäreinkommen ¹⁾ der privaten Haushalte						Verfügbares ²⁾ Einkommen					
		insgesamt			je Einwohner ³⁾			insgesamt			je Einwohner ³⁾		
		in Mio. €	1991 = 100	Anteil an Bayern in %	in €	1991 = 100	Bayern = 100	in Mio. €	1991 = 100	Anteil an Bayern in %	in €	1991 = 100	Bayern = 100
Regensburg	1991	1.888	100,0	1,0	15.433	100,0	91	1.640	100,0	1,0	13.403	100,0	98
	2004	2.762	146,3	1,0	21.457	139,0	98	2.376	144,9	1,0	18.459	137,7	100
	2005	2.820	149,3	1,0	21.819	141,4	97	2.423	147,8	1,0	18.753	139,9	100
	2006	2.942	155,8	1,0	22.617	146,5	97	2.476	151,0	1,0	19.032	142,0	98
	2007	3.041	161,0	1,0	23.085	149,6	95	2.504	152,7	1,0	19.008	141,8	97
München	1991	27.115	100,0	13,9	21.942	100,0	130	20.972	100,0	13,2	16.971	100,0	124
	2004	36.416	134,3	13,3	29.240	133,3	133	27.703	132,1	12,1	22.244	131,1	121
	2005	37.125	136,9	13,3	29.599	134,9	132	28.356	135,2	12,1	22.608	133,2	120
	2006	38.765	143,0	13,3	30.309	138,1	129	29.075	138,6	12,0	22.733	134,0	117
	2007	40.199	148,3	13,3	30.868	140,7	127	29.439	140,4	12,0	22.606	133,2	115
Nürnberg	1991	8.261	100,0	4,2	16.681	100,0	99	6.986	100,0	4,4	14.107	100,0	103
	2004	9.899	119,8	3,6	20.036	120,1	91	8.870	127,0	3,9	17.955	127,3	98
	2005	10.087	122,1	3,6	20.402	122,3	91	9.011	129,0	3,8	18.225	129,2	97
	2006	10.534	127,5	3,6	21.099	126,5	90	9.220	132,0	3,8	18.467	130,9	95
	2007	10.909	132,1	3,6	21.757	130,4	90	9.323	133,4	3,8	18.592	131,8	95
Augsburg	1991	3.887	100,0	2,0	15.049	100,0	89	3.364	100,0	2,1	13.024	100,0	95
	2004	4.771	122,8	1,7	18.400	122,3	84	4.290	127,5	1,9	16.545	127,0	90
	2005	4.850	124,8	1,7	18.512	123,0	82	4.348	129,2	1,9	16.596	127,4	88
	2006	5.055	130,0	1,7	19.260	128,0	82	4.433	131,8	1,8	16.891	129,7	87
	2007	5.233	134,6	1,7	19.942	132,5	82	4.480	133,2	1,8	17.075	131,1	87
Würzburg	1991	2.153	100,0	1,1	16.813	100,0	100	1.870	100,0	1,2	14.604	100,0	106
	2004	2.690	125,0	1,0	20.260	120,5	92	2.421	129,5	1,1	18.231	124,8	99
	2005	2.765	128,5	1,0	20.744	123,4	92	2.480	132,6	1,1	18.603	127,4	99
	2006	2.904	134,9	1,0	21.670	128,9	92	2.558	136,8	1,1	19.086	130,7	99
	2007	3.007	139,7	1,0	22.364	133,0	92	2.599	139,0	1,1	19.331	132,4	98
Erlangen	1991	1.989	100,0	1,0	19.400	100,0	115	1.509	100,0	1,0	14.715	100,0	107
	2004	2.472	124,3	0,9	24.137	124,4	110	1.933	128,1	0,8	18.869	128,2	103
	2005	2.507	126,1	0,9	24.370	125,6	109	1.965	130,3	0,8	19.102	129,8	102
	2006	2.604	130,9	0,9	25.184	129,8	107	2.000	132,6	0,8	19.343	131,5	100
	2007	2.697	135,6	0,9	25.902	133,5	107	2.029	134,5	0,8	19.484	132,4	99
Fürth	1991	1.910	100,0	1,0	18.314	100,0	109	1.620	100,0	1,0	15.531	100,0	113
	2004	2.690	140,8	1,0	24.012	131,1	109	2.330	143,8	1,0	20.797	133,9	113
	2005	2.769	145,0	1,0	24.433	133,4	109	2.404	148,4	1,0	21.208	136,6	113
	2006	2.903	152,0	1,0	25.560	139,6	109	2.480	153,1	1,0	21.836	140,6	113
	2007	3.008	157,4	1,0	26.396	144,1	109	2.523	155,7	1,0	22.143	142,6	113
Ingolstadt	1991	1.810	100,0	0,9	17.016	100,0	101	1.449	100,0	0,9	13.623	100,0	99
	2004	2.604	143,9	1,0	21.720	127,6	99	2.101	145,0	0,9	17.530	128,7	95
	2005	2.650	146,4	0,9	21.960	129,1	98	2.144	148,0	0,9	17.767	130,4	94
	2006	2.763	152,7	0,9	22.707	133,4	97	2.191	151,2	0,9	18.005	132,2	93
	2007	2.861	158,1	0,9	23.353	137,2	96	2.234	154,2	0,9	18.238	133,9	93

¹⁾ Einkommen aus Arbeitnehmerentgelt, selbstständiger Tätigkeit, unterstellten Mieten für selbstgenutztes Wohneigentum und dem positive Saldo aus empfangenen und geleisteten Vermögenseinkommen (z. B. Guthabenzinsen, Pachten, Kreditzinsen u. ä.)

²⁾ Teil des Primäreinkommens, das für Konsumzwecke oder zur Ersparnisbildung zur Verfügung steht

³⁾ Bevölkerung am Ort der Hauptwohnung (siehe Seite 52)

Quelle: Bayerisches Landesamt für Statistik und Datenverarbeitung

18.34 Beschäftigte der kreisfreien Städte ¹⁾

Stadt	Jahr	Vollzeitbeschäftigte							Teilzeitbeschäftigte		
		insgesamt	darunter Verwaltung					Wirtschaftsunternehmen ²⁾	Krankenhäuser ³⁾	Verwaltung	Wirtschaftsunternehmen ²⁾ und Krankenhäuser ³⁾
			zusammen	Beamte	Angestellte	Arbeiter					
Regensburg	2004	2.035	2.035	817	654	564	-	-	784	-	
	2005	2.071	2.011	784	619	608	60	-	791	44	
	2006	1.996	1.936	780	1.140	16	60	-	769	44	
	2007	1.914	1.914	782	1.131	1	-	-	794	-	
	2008	1.977	1.977	806	1.169	2	-	-	807	-	
München	2004	27.399	20.324	7.714	9.069	3.541	813	6.262	7.508	2.326	
	2005	21.335	20.197	7.632	9.150	3.415	1.138	-	7.678	207	
	2006	18.958	17.387	7.385	10.002	-	1.571	-	7.244	201	
	2007	18.986	17.358	7.404	9.954	-	1.628	-	7.351	212	
	2008	21.098	18.775	7.931	10.844	-	2.323	-	7.476	362	
Nürnberg	2004	6.578	5.951	1.978	3.160	813	627	-	2.367	231	
	2005	7.219	5.951	1.972	3.182	797	1.268	-	2.449	308	
	2006	6.607	5.335	1.990	3.314	31	1.272	-	2.466	367	
	2007	6.670	5.410	1.990	3.420	-	1.260	-	2.530	385	
	2008	6.743	5.497	2.039	3.458	-	1.246	-	2.621	403	
Augsburg	2004	4.018	4.018	1.079	1.725	1.214	-	-	1.178	-	
	2005	4.740	3.921	1.064	1.701	1.156	819	-	1.253	105	
	2006	4.852	4.024	1.070	2.936	18	828	-	1.287	108	
	2007	4.919	4.099	1.094	2.991	14	820	-	1.306	105	
	2008	4.916	4.077	1.109	2.952	16	839	-	1.195	75	
Würzburg	2004	1.931	1.389	616	504	269	542	-	515	32	
	2005	1.983	1.392	594	517	281	591	-	529	33	
	2006	1.984	1.399	582	817	-	585	-	496	33	
	2007	2.066	1.417	593	824	-	649	-	504	66	
	2008	2.034	1.418	579	839	-	616	-	524	60	
Erlangen	2004	1.394	1.324	426	576	322	70	-	531	19	
	2005	1.413	1.117	425	556	136	296	-	513	45	
	2006	1.407	1.105	402	703	-	302	-	581	43	
	2007	1.471	1.122	407	715	-	349	-	527	15	
	2008	1.442	1.100	396	704	-	342	-	550	16	
Fürth	2004	2.414	1.428	370	694	364	-	986	650	436	
	2005	1.952	986	101	572	313	-	966	732	491	
	2006	1.422	1.249	378	871	-	173	-	435	239	
	2007	1.342	1.171	351	820	-	171	-	400	212	
	2008	1.324	1.153	339	812	2	171	-	316	207	
Ingolstadt	2004	1.436	1.436	434	593	409	-	-	479	-	
	2005	1.427	1.410	424	589	397	17	-	509	7	
	2006	1.252	1.241	385	852	4	11	-	489	3	
	2007	1.199	1.183	382	801	-	16	-	414	4	
	2008	1.197	1.175	382	793	-	22	-	393	18	

¹⁾ Stand jeweils 30.06.

²⁾ ohne eigene Rechtspersönlichkeit

³⁾ mit kaufmännischem Rechnungswesen

Quelle: Bayerisches Landesamt für Statistik und Datenverarbeitung

Überregionaler Vergleich



19.1 Geburten und Sterbefälle je 1.000 Einwohner in den Jahren 1958 bis 2008

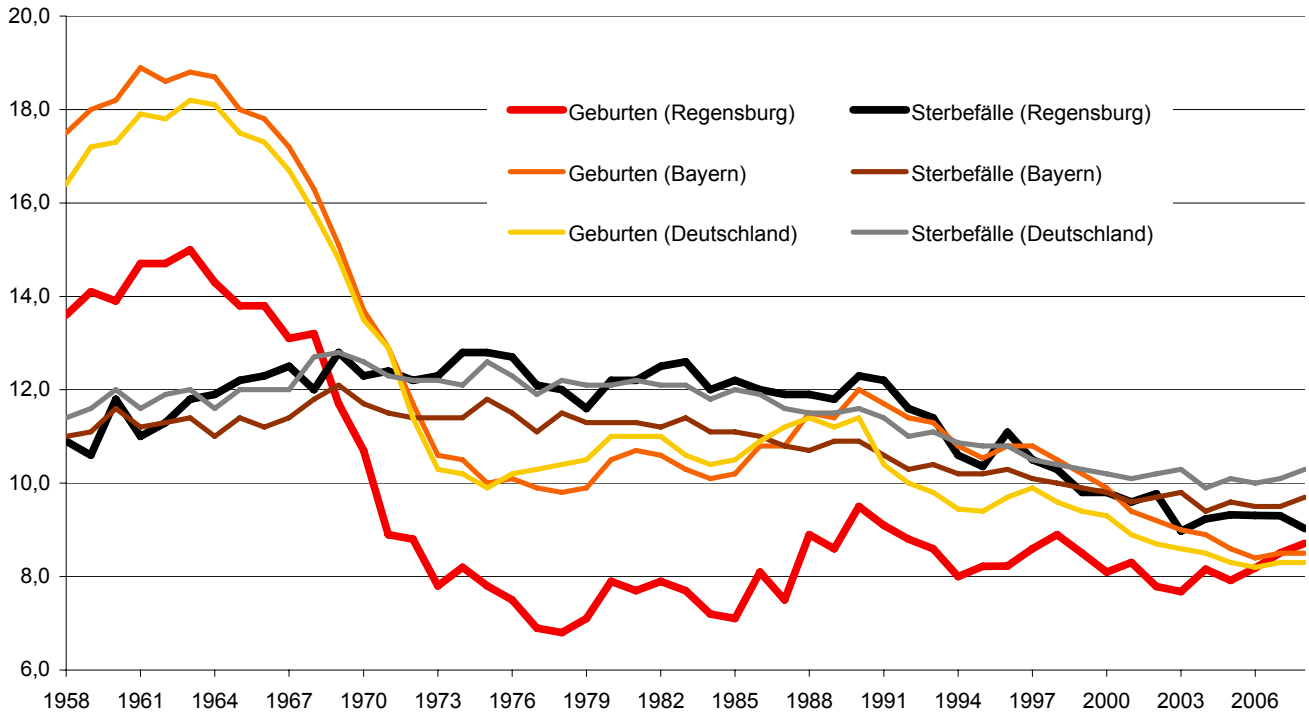

19.2 Beschäftigte im Verarbeitenden Gewerbe je 1.000 Einwohner in den Jahren 1995 bis 2008

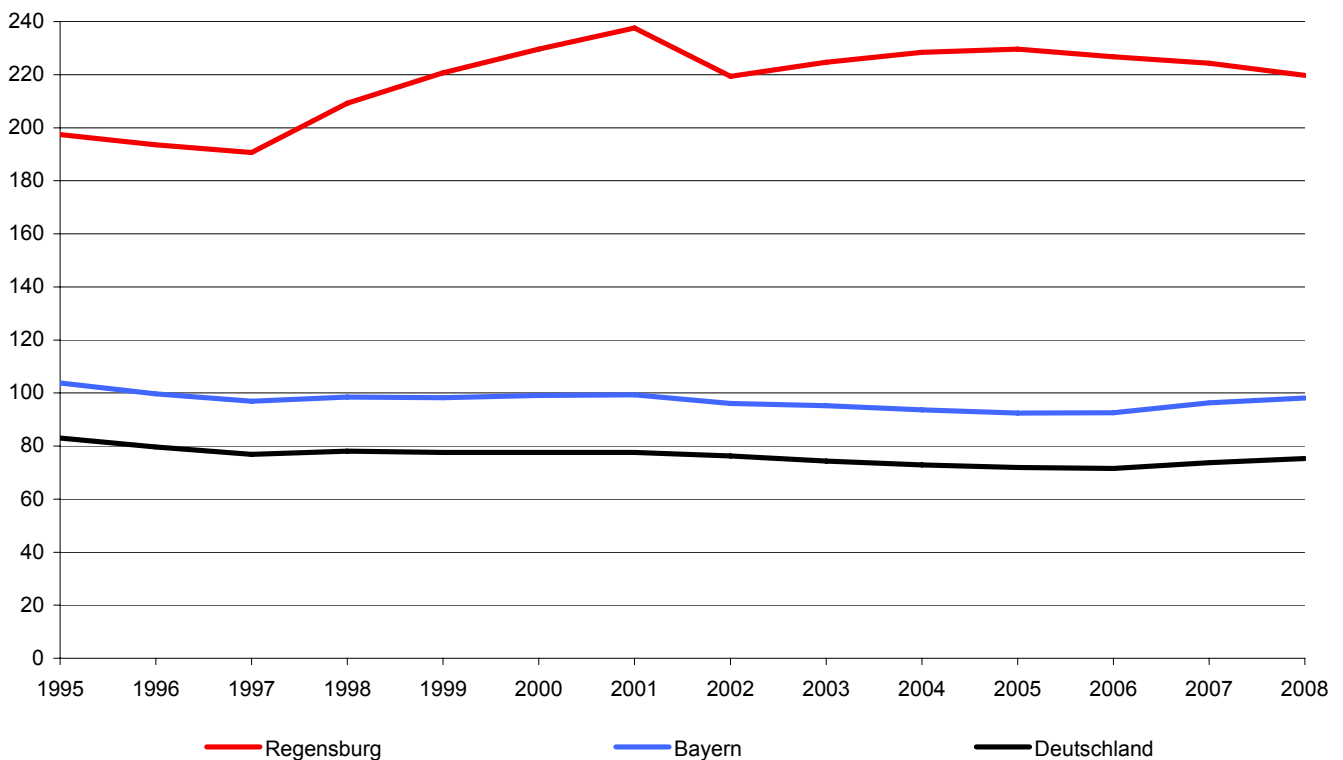

19.3 Arbeitslosenquoten in den Jahren 1995 bis 2008

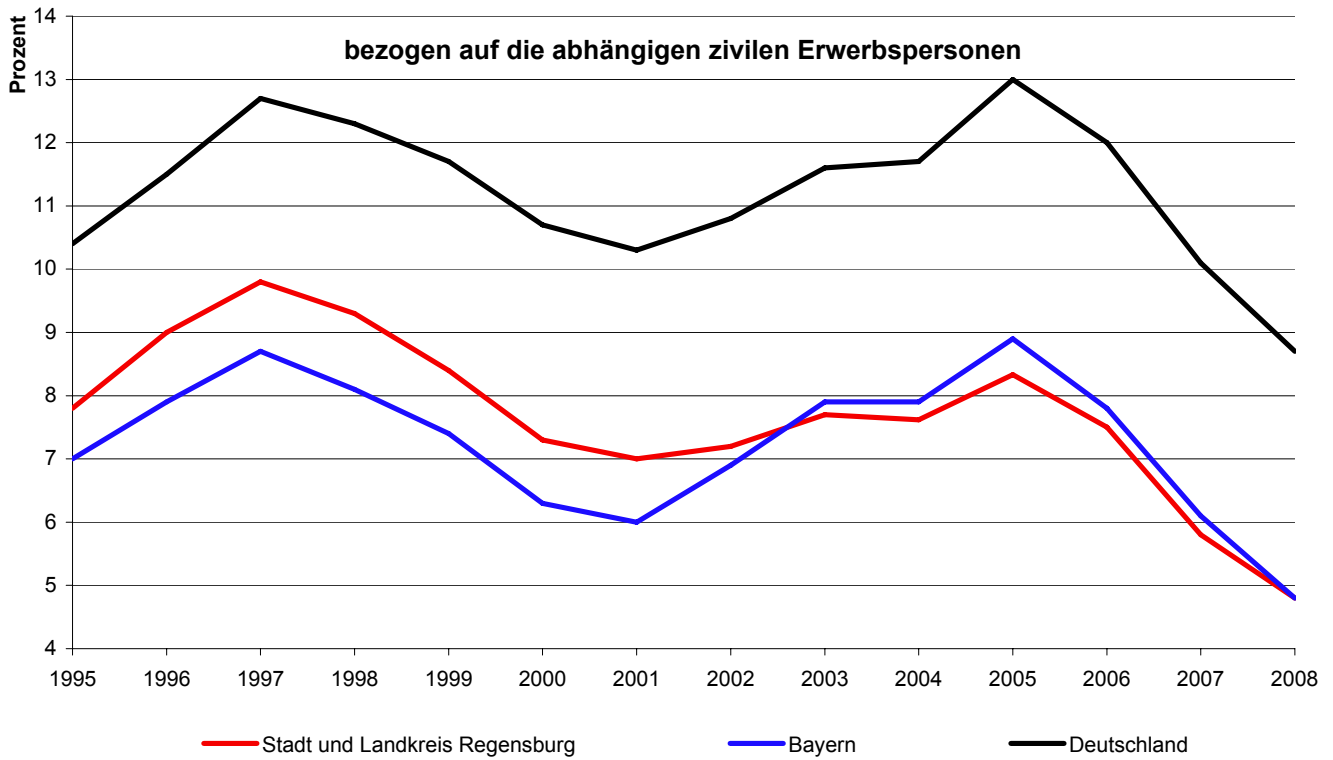

19.4 Indizes des Verfügbaren Einkommens privater Haushalte in den Jahren 1991 bis 2007 (1991 = 100)

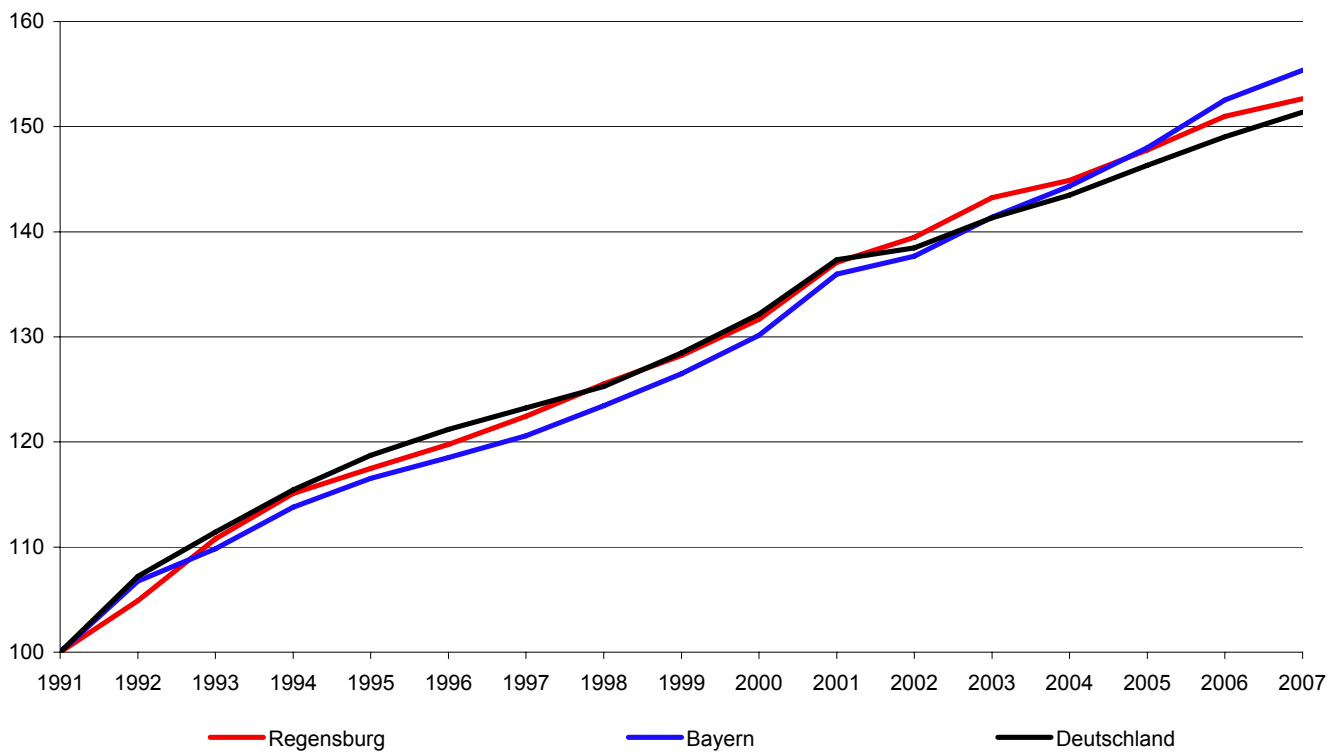

19.5 Fläche und Bevölkerungsstruktur

Gebiet	Jahr	Fläche in km ²	Einwohner						Aus- länder- anteil in %
			ins- gesamt (in 1.000)	je km ²	davon in %		davon (in 1.000)		
					männlich	weiblich	Deutsche	Ausländer	
Regensburg ¹⁾	1987	81	128	1.588	47,1	52,9	122	6	4,6
	1990	81	133	1.643	47,6	52,4	125	8	6,0
	1995	81	141	1.749	48,3	51,7	128	13	9,2
	1997	81	141	1.753	48,2	51,8	128	14	9,7
	1999	81	143	1.767	48,2	51,8	129	14	9,8
	2000	81	143	1.769	48,3	51,7	130	12	8,6
	2001	81	145	1.800	48,5	51,5	132	13	8,9
	2002	81	147	1.818	48,5	51,5	134	13	9,1
	2003	81	149	1.843	48,5	51,5	135	14	9,2
	2004	81	150	1.860	48,6	51,4	137	14	9,1
	2005	81	152	1.880	48,6	51,4	138	14	9,2
	2006	81	143	1.777	48,2	51,8	129	14	9,8
	2007	81	146	1.804	48,1	51,9	131	14	9,7
2008	81	147	1.825	48,1	51,9	133	14	9,7	
Bayern	1987	70.553	10.950	155	48,1	51,9	.	.	.
	1990	70.554	11.449	162	48,5	51,5	10.593	856	7,5
	1995	70.551	11.993	170	48,8	51,2	10.852	1.142	9,5
	1997	70.548	12.066	171	48,8	51,2	10.934	1.133	9,4
	1999	70.548	12.155	172	48,8	51,2	11.032	1.123	9,2
	2000	70.548	12.230	173	48,8	51,2	11.098	1.132	9,3
	2001	70.550	12.330	175	48,9	51,1	11.167	1.163	9,4
	2002	70.549	12.387	176	48,9	51,1	11.213	1.174	9,5
	2003	70.549	12.423	176	48,9	51,1	11.241	1.182	9,5
	2004	70.549	12.444	176	48,9	51,1	11.269	1.175	9,4
	2005	70.552	12.469	177	48,9	51,1	11.289	1.180	9,5
	2006	70.552	12.493	177	49,0	51,0	11.314	1.179	9,4
	2007	70.552	12.520	177	49,0	51,0	11.337	1.184	9,5
2008	70.552	12.520	177	49,0	51,0	11.345	1.175	9,4	
Deutschland	1987	.	77.900	.	48,0	52,0	.	.	.
	1990	356.854	79.753	223	48,3	51,7	.	.	.
	1995	357.022	81.817	229	48,7	51,3	74.643	7.174	8,8
	1997	357.021	82.057	230	48,7	51,3	74.691	7.366	9,0
	1999	357.020	82.163	230	48,8	51,2	74.820	7.344	8,9
	2000	357.022	82.260	230	48,8	51,2	74.963	7.297	8,9
	2001	357.023	82.440	231	48,9	51,1	75.122	7.318	8,9
	2002	357.027	82.537	231	48,9	51,1	75.189	7.348	8,9
	2003	357.030	82.532	231	48,9	51,1	75.183	7.348	8,9
	2004	357.046	82.501	231	48,9	51,1	75.213	7.288	8,8
	2005	357.093	82.438	231	48,9	51,1	75.149	7.289	8,8
	2006	357.114	82.315	231	49,0	51,0	75.059	7.256	8,8
	2007	357.114	82.218	230	49,0	51,0	74.962	7.255	8,8
2008	357.114	82.002	230	49,0	51,0	74.816	7.186	8,8	
Früheres Bundesgebiet	1987	248.709	61.238	246	48,0	52,0	56.998	4.241	6,9
	1990	248.636	63.726	256	48,4	51,6	58.383	5.343	8,4
	1995	248.938	66.342	266	48,7	51,3	.	.	.
	1997	248.939	66.688	268	48,7	51,3	.	.	.
	1999	248.939	66.946	269	48,8	51,2	.	.	.
	2000	.	67.140	.	48,8	51,2	.	.	.
	2001	.	67.438
	2002
	2003
	2004
	2005
	2006
	2007
2008	
Neue Länder und Berlin-Ost	1987	.	16.661	.	47,6	52,4	.	.	.
	1990	108.218	16.028	148	47,7	52,3	.	.	.
	1995	108.084	15.476	143	48,6	51,4	.	.	.
	1997	108.081	15.369	142	48,8	51,2	.	.	.
	1999	108.081	15.217	141	48,9	51,1	.	.	.
	2000	.	15.120	.	48,9	51,1	.	.	.
	2001	.	15.002
	2002
	2003
	2004
	2005
	2006
	2007
2008	

¹⁾ Gesamtbevölkerung (siehe Seite 52)²⁾ Registerbereinigung (siehe Seite 52)

Quelle: Bevölkerungsstatistik der Stadt Regensburg; Bayer. Landesamt für Statistik und Datenverarbeitung; Statistisches Bundesamt

19.6 Altersstruktur

Gebiet	Jahr	Bevölkerung im Alter von ... bis unter ... Jahren												
		unter 6		6 bis unter 15		15 bis unter 21		21 bis unter 45		45 bis unter 65		65 und älter		
		in 1.000	in %	in 1.000	in %	in 1.000	in %	in 1.000	in %	in 1.000	in %	in 1.000	in %	
Regensburg ¹⁾	1987	5	4,2	8	6,4	11	8,6	51	40,0	30	23,6	22	17,2	
	1990	6	4,6	9	6,4	9	6,6	57	42,7	30	22,6	23	17,1	
	1995	7	4,8	10	6,7	8	5,9	63	44,5	30	21,6	23	16,6	
	1997	7	4,6	10	6,9	8	6,0	63	44,5	31	21,7	23	16,3	
	1999	7	4,6	10	6,9	9	6,0	64	44,8	31	21,6	23	16,0	
	2000	7	4,6	10	7,0	9	6,1	63	43,8	32	22,2	23	16,2	
	2001	7	4,6	10	6,9	9	6,2	64	44,2	32	22,0	23	16,1	
	2002	7	4,6	10	6,8	9	6,1	65	44,4	32	22,0	24	16,1	
	2003	7	4,5	10	6,7	9	6,2	66	44,5	33	21,9	24	16,2	
	2004	7	4,4	10	6,7	9	6,2	67	44,7	33	21,8	25	16,3	
	2005	7	4,3	10	6,5	9	6,2	68	44,7	33	21,7	25	16,5	
	2006 ²⁾	7	4,6	10	6,8	9	6,5	60	42,1	32	22,4	25	17,6	
	2007	7	4,6	10	6,7	9	6,4	62	42,4	33	22,5	25	17,5	
	2008	7	4,6	10	6,6	9	6,4	62	42,3	33	22,7	26	17,4	
	Bayern	1987	685	6,3	986	9,0	935	8,5	3.910	35,7	2.780	25,4	1.654	15,1
		1990	762	6,7	1.049	9,2	793	6,9	4.290	37,5	2.832	24,7	1.723	15,0
1995		808	6,7	1.171	9,8	743	6,2	4.465	37,2	2.951	24,6	1.854	15,5	
1997		790	6,5	1.206	10,0	767	6,4	4.405	36,5	3.008	24,9	1.890	15,7	
1999		768	6,3	1.231	10,1	786	6,5	4.366	35,9	3.063	25,2	1.941	16,0	
2000		761	6,2	1.238	10,1	795	6,5	4.367	35,7	3.084	25,2	1.985	16,2	
2001		755	6,1	1.239	10,0	807	6,5	4.386	35,6	3.109	25,2	2.035	16,5	
2002		741	6,0	1.239	10,0	813	6,6	4.375	35,3	3.134	25,3	2.086	16,8	
2003		722	5,8	1.231	9,9	824	6,6	4.350	35,0	3.151	25,4	2.146	17,3	
2004		706	5,7	1.219	9,8	834	6,7	4.301	34,6	3.160	25,4	2.223	17,9	
2005		689	5,5	1.197	9,6	851	6,8	4.255	34,1	3.177	25,5	2.299	18,4	
2006		672	5,4	1.178	9,4	864	6,9	4.205	33,7	3.213	25,7	2.361	18,9	
2007		663	5,3	1.155	9,2	867	6,9	4.158	33,2	3.282	26,2	2.394	19,1	
2008		656	5,2	1.131	9,0	866	6,9	4.091	32,7	3.350	26,8	2.425	19,4	
Deutschland ³⁾		1987
		1990	5.344	6,7	7.594	9,5	5.473	6,9	29.171	36,6	20.260	25,4	11.912	14,9
	1995	4.985	6,1	8.253	10,1	5.239	6,4	30.056	36,7	20.552	25,1	12.732	15,6	
	1997	4.807	5,9	8.291	10,1	5.451	6,6	29.606	36,1	20.935	25,5	12.966	15,8	
	1999	4.731	5,8	8.167	9,9	5.545	6,7	29.140	35,5	21.231	25,8	13.351	16,2	
	2000	4.718	5,7	8.060	9,8	5.576	6,8	28.936	35,2	21.277	25,9	13.694	16,6	
	2001	4.526	5,7	7.649	9,7	5.382	6,8	27.515	34,8	20.424	25,8	13.558	17,2	
	2002	4.624	5,6	7.792	9,4	5.643	6,8	28.635	34,7	21.404	25,9	14.439	17,5	
	2003	4.519	5,5	7.643	9,3	5.688	6,9	28.395	34,4	21.427	26,0	14.860	18,0	
	2004	4.435	5,4	7.490	9,1	5.726	6,9	28.041	34,0	21.442	26,0	15.368	18,6	
	2005	4.346	5,3	7.304	8,9	5.775	7,0	27.650	33,5	21.492	26,1	15.870	19,3	
	2006	4.245	5,2	7.196	8,7	5.731	7,0	27.199	33,0	21.645	26,3	16.299	19,8	
	2007	
	2008	
	Früheres Bundesgebiet ³⁾	1987	3.634	5,9	5.307	8,7	5.237	8,6	21.694	35,4	15.951	26,0	9.416	15,4
		1990	4.125	6,5	5.665	8,9	4.365	6,8	23.632	37,1	16.196	25,4	9.744	15,3
1995		4.418	6,5	6.523	9,6	4.150	6,1	25.035	37,0	16.921	25,0	10.597	15,7	
1997		4.268	6,4	6.552	9,8	4.174	6,3	24.194	36,3	16.882	25,3	10.618	15,9	
1999		4.155	6,2	6.680	10,0	4.261	6,4	23.850	35,6	17.103	25,5	10.897	16,3	
2000		4.115	6,1	6.707	10,0	4.301	6,4	23.719	35,3	17.142	25,5	11.156	16,6	
2001		3.959	6,1	6.523	10,0	4.228	6,5	22.894	35,0	16.608	25,4	11.113	17,0	
2002		
2003		
2004		
2005		
2006		
2007		
2008		
Neue Länder und Berlin-Ost		1987
		1990	1.219	7,6	1.929	12,0	1.108	6,9	5.540	34,6	4.065	25,4	2.168	13,5
	1995	567	4,0	1.731	12,2	1.089	7,7	5.021	35,4	3.630	25,6	2.136	15,1	
	1997	540	3,5	1.739	11,3	1.277	8,3	5.412	35,2	4.053	26,4	2.349	15,3	
	1999	576	3,8	1.486	9,8	1.284	8,4	5.289	34,8	4.128	27,1	2.454	16,1	
	2000	603	4,0	1.353	8,9	1.274	8,4	5.217	34,5	4.135	27,3	2.538	16,8	
	2001	567	4,1	1.126	8,2	1.154	8,4	4.621	33,7	3.816	27,8	2.445	17,8	
	2002	
	2003	
	2004	
	2005	
	2006	
	2007	
	2008	

¹⁾ Gesamtbevölkerung (siehe Seite 52)

³⁾ 2001 ohne Angaben für Berlin-West

²⁾ Registerbereinigung (siehe Seite 52)

Quelle: Bevölkerungsstatistik der Stadt Regensburg; Bayer. Landesamt für Statistik und Datenverarbeitung; Statistisches Bundesamt

19.7 Bevölkerungsentwicklung

J a h r	Regens- burg	Bayern	Deutsch- land	früheres Bundes- gebiet 1)	Neue Länder und Berlin-Ost 2)	Regens- burg	Bayern	Deutsch- land	früheres Bundes- gebiet 1)	Neue Länder und Berlin-Ost 2)
	Einwohner absolut					1960 = 100				
	in 1.000	in Mio.								
1830	16,3	4,1	34,2	.	.	13,1	43,5	47,1	.	.
1840	19,3	4,4	.	.	.	15,5	46,0	.	.	.
1843	20,7	4,4	.	.	.	16,6	46,8	.	.	.
1846	21,0	4,5	.	.	.	16,9	47,4	.	.	.
1849	21,3	4,5	.	.	.	17,1	47,6	.	.	.
1852	22,3	4,6	.	.	.	17,9	48,0	.	.	.
1855	22,8	4,5	.	.	.	18,3	47,8	.	.	.
1858	23,4	4,6	.	.	.	18,8	48,6	.	.	.
1861	24,3	4,7	.	.	.	19,5	49,4	.	.	.
1864	26,0	4,8	.	.	.	20,9	50,6	.	.	.
1867	26,6	4,8	.	.	.	21,4	50,8	.	.	.
1871	29,2	4,3	41,1	.	.	23,5	45,2	56,5	.	.
1875	31,5	5,0	42,7	.	.	25,3	52,9	58,8	.	.
1880	34,5	5,3	45,2	.	.	27,8	55,7	62,2	.	.
1885	36,1	5,4	46,9	.	.	29,0	57,1	64,5	.	.
1890	37,9	5,6	49,4	.	.	30,5	58,9	68,0	.	.
1895	41,5	5,8	52,3	.	.	33,3	61,3	71,9	.	.
1900	45,4	6,2	56,4	.	.	36,5	65,0	77,6	.	.
1905	48,8	6,5	60,6	.	.	39,2	68,7	83,4	.	.
1910	52,6	6,9	64,9	.	.	42,3	72,5	89,3	.	.
1916	52,1	41,9
1919	52,5	42,2
1925	76,9	7,4	62,4	.	.	61,8	77,7	85,9	.	.
1933	81,1	7,7	65,2	.	.	65,2	80,9	89,7	.	.
1939	95,6	8,2	.	.	.	76,9	86,6	.	.	.
1946	115,5	8,8	.	46,2	.	92,8	92,6	.	83,3	.
1950	117,3	9,2	.	50,9	.	94,3	96,7	.	91,7	.
1952	.	.	69,2	50,9	18,3	.	.	95,2	91,7	107,2
1953	.	.	69,5	51,4	18,2	.	.	95,7	92,6	106,3
1954	.	.	69,9	51,9	18,1	.	.	96,2	93,6	105,6
1955	.	.	70,3	52,4	17,9	.	.	96,8	94,5	104,9
1956	120,3	9,1	70,7	53,0	17,7	96,7	96,1	97,3	95,6	103,6
1957	121,6	9,2	71,2	53,7	17,5	97,7	96,8	97,9	96,8	102,4
1958	123,2	9,3	71,6	54,3	17,4	99,0	97,7	98,6	97,9	101,5
1959	124,6	9,4	72,2	54,9	17,3	100,2	98,7	99,3	99,0	101,1
1960	124,4	9,5	72,7	55,4	17,2	100,0	100,0	100,0	100,0	100,0
1961	125,0	9,5	73,3	56,2	17,1	100,5	100,2	100,9	101,3	99,3
1962	125,1	9,7	73,9	56,8	17,1	100,6	102,5	101,7	102,5	99,2
1963	125,2	9,8	74,5	57,4	17,2	100,6	103,7	102,6	103,5	99,5
1964	125,1	10,0	75,0	58,0	17,0	100,6	105,1	103,1	104,6	98,6
1965	125,3	10,1	75,6	58,6	17,0	100,8	106,4	104,1	105,7	98,8
1966	125,7	10,2	76,2	59,1	17,1	101,0	107,6	104,9	106,7	99,0
1967	125,3	10,3	76,4	59,3	17,1	100,7	108,3	105,1	107,0	99,1
1968	126,5	10,4	76,6	59,5	17,1	101,7	109,6	105,4	107,3	99,1
1969	128,8	10,6	77,1	60,1	17,1	103,5	111,3	106,1	108,4	99,0
1970	129,6	10,6	77,7	60,7	17,1	104,2	111,2	106,9	109,4	98,9
1971	131,6	10,7	78,3	61,3	17,1	105,8	112,6	107,8	110,5	99,0
1972	133,4	10,8	78,7	61,7	17,0	107,2	113,5	108,3	111,3	98,9
1973	133,8	10,9	79,0	62,0	17,0	107,5	114,3	108,7	111,8	98,5
1974	132,9	10,8	79,0	62,1	16,9	106,8	114,3	108,7	112,0	98,2
1975	131,6	10,8	78,7	61,8	16,9	105,8	113,9	108,3	111,6	97,7
1976	129,9	10,8	78,4	61,6	16,8	104,4	113,8	107,8	111,1	97,4
1977	133,5	10,8	78,2	61,4	16,8	107,3	113,9	107,6	110,8	97,2
1978	132,9	10,8	78,1	61,4	16,8	106,8	114,1	107,5	110,7	97,2
1979	132,3	10,9	78,1	61,4	16,7	106,3	114,5	107,5	110,7	97,1
1980	132,1	10,9	78,3	61,5	16,7	106,2	115,1	107,7	111,0	97,1
1981	132,2	11,0	78,4	61,7	16,7	106,2	115,4	107,9	111,2	97,1
1982	131,0	11,0	78,3	61,6	16,7	105,3	115,5	107,7	111,1	96,8
1983	129,7	11,0	78,1	61,4	16,7	104,3	115,5	107,4	110,7	96,9
1984	129,0	11,0	77,8	61,1	16,7	103,7	115,4	107,0	110,3	96,7
1985	128,8	11,0	77,6	61,0	16,6	103,5	115,6	106,8	110,0	96,5
1986	129,4	11,0	77,6	61,0	16,6	104,0	116,1	106,8	110,1	96,4
1987	127,8	10,9	77,7	61,1	16,6	102,7	115,3	106,9	110,2	96,5
1988	129,3	11,0	78,1	61,5	16,7	103,9	116,4	107,5	110,9	96,7
1989	130,6	11,2	78,7	62,1	16,6	105,0	118,2	108,3	112,0	96,4
1990	132,8	11,4	79,4	63,3	16,1	106,8	120,6	109,2	114,1	93,4
1991	135,0	11,6	80,0	64,1	15,9	108,5	122,1	110,1	115,6	92,3
1992	137,2	11,8	80,6	64,9	15,7	110,2	124,0	110,9	117,0	91,2
1993	139,1	11,9	81,2	65,5	15,6	111,8	124,9	111,7	118,2	90,7
1994	140,2	11,9	81,4	65,9	15,6	112,7	125,6	112,0	118,8	90,3
1995	141,3	12,0	81,8	66,2	15,5	113,5	126,3	112,6	119,3	89,9
1996	141,1	12,0	81,9	66,4	15,5	113,4	126,8	112,7	119,9	89,6
1997	141,5	12,1	82,1	66,7	15,4	113,7	127,1	112,9	120,3	89,1
1998	141,4	12,1	82,0	66,7	15,3	113,6	127,3	112,9	120,4	88,7
1999	142,6	12,2	82,2	66,9	15,2	114,6	128,0	113,1	120,8	88,3
2000	142,7	12,2	82,3	67,1	15,1	114,7	128,8	113,2	121,1	87,7
2001	145,3	12,3	82,4	65,3	13,7	116,8	129,9	113,4	117,8	79,6
2002	146,8	12,4	82,5	65,5	13,6	118,0	130,5	113,6	118,2	79,0
2003	148,9	12,4	82,5	65,6	13,5	119,7	130,8	113,6	118,4	78,4
2004	150,2	12,4	82,5	65,7	13,4	120,7	131,1	113,5	118,5	77,9
2005	151,7	12,5	82,4	65,7	13,3	121,9	131,3	113,4	118,5	77,4
2006	143,4	12,5	82,3	.	.	115,3	131,6	113,3	.	.
2007	145,5	12,5	82,2	.	.	117,0	131,9	113,1	.	.
2008	147,3	12,5	82,0	.	.	118,4	131,9	112,8	.	.

1) ab dem Jahr 2001 ohne Berlin-West

3) Registerbereinigung (siehe Seite 52)

2) ab dem Jahr 2001 ohne Berlin-Ost

Quelle: Bevölkerungsstatistik der Stadt Regensburg; Bayer. Landesamt für Statistik und Datenverarbeitung; Statistisches Bundesamt

19.8 Eheschließungen

J a h r	Regens- burg 1)	Bayern	Deutsch- land	früheres Bundes- gebiet 2)	Neue Länder und Berlin-Ost 3)	Regens- burg 1)	Bayern	Deutsch- land	früheres Bundes- gebiet	Neue Länder und Berlin-Ost
	absolut					je 1.000 Einwohner				
1946	.	86.183	525.425	400.399	125.026	.	10,2	8,1	8,8	6,8
1947	.	93.874	645.988	482.193	163.795	.	10,2	9,8	10,3	8,7
1948	.	95.252	707.857	525.160	182.697	.	10,2	10,5	10,9	9,6
1949	.	90.060	696.874	506.199	190.675	.	9,6	10,2	10,3	10,1
1950	.	91.823	750.452	535.708	214.744	.	10,1	11,0	10,7	11,7
1951	.	88.183	718.166	522.946	195.220	.	9,6	10,4	10,3	10,6
1952	.	82.929	659.779	483.358	176.421	.	9,0	9,5	9,5	9,6
1953	.	77.529	620.121	462.101	158.020	.	8,5	8,9	9,0	9,7
1954	.	77.367	605.392	453.168	152.224	.	8,4	8,7	8,7	8,4
1955	.	79.617	617.228	461.818	155.410	.	8,7	8,8	8,8	8,7
1956	.	81.394	630.932	478.352	152.580	.	8,9	8,9	9,0	8,6
1957	.	81.766	632.659	482.590	150.069	.	8,9	8,9	9,0	8,6
1958	1.141	82.595	648.471	494.110	154.361	9,2	8,9	9,1	9,1	8,9
1959	1.204	85.948	665.844	503.981	161.863	9,6	9,2	9,2	9,2	9,4
1960	1.215	88.036	689.028	521.445	167.583	9,7	9,3	9,5	9,4	9,7
1961	1.181	89.729	699.339	529.901	169.438	9,5	9,4	9,5	9,4	9,9
1962	1.212	88.215	696.317	530.640	165.677	9,7	9,1	9,4	9,3	9,7
1963	1.155	85.064	655.974	507.644	148.330	9,2	8,7	8,8	8,8	8,6
1964	1.108	84.630	642.037	506.182	135.855	8,9	8,5	8,5	8,7	8,0
1965	1.107	82.710	621.130	492.128	129.002	8,8	8,2	8,2	8,4	7,6
1966	1.139	81.828	606.133	484.562	121.571	9,1	8,0	8,0	8,2	7,1
1967	1.054	79.575	600.247	483.101	117.146	8,4	7,8	7,9	8,1	6,9
1968	1.084	77.928	563.826	444.150	119.676	8,6	7,5	7,3	7,4	7,0
1969	1.058	75.549	571.737	446.586	125.151	8,3	7,2	7,4	7,4	7,3
1970	1.047	73.548	575.233	444.510	130.723	8,1	7,0	7,4	7,3	7,7
1971	1.001	71.706	562.235	432.030	130.205	7,6	6,7	7,2	7,1	7,6
1972	859	69.044	548.707	415.132	133.575	6,5	6,4	7,0	6,7	7,8
1973	919	66.380	532.022	394.603	137.419	6,9	6,1	6,7	6,4	8,1
1974	889	64.081	516.081	377.265	138.816	6,7	5,9	6,5	6,1	8,2
1975	920	64.355	528.811	386.681	142.130	7,0	5,9	6,7	6,3	8,4
1976	837	62.425	510.318	365.728	144.590	6,4	5,8	6,5	5,9	8,6
1977	817	61.863	505.889	358.487	147.402	6,2	5,7	6,5	5,8	8,8
1978	754	59.419	469.278	328.215	141.063	5,7	5,5	6,0	5,3	8,4
1979	854	63.145	481.707	344.823	136.884	6,4	5,8	6,2	5,6	8,2
1980	863	66.368	496.603	362.408	134.195	6,5	6,1	6,3	5,9	8,0
1981	832	65.409	487.832	359.658	128.174	6,3	6,0	6,2	5,8	7,7
1982	820	65.764	486.856	361.966	124.890	6,2	6,0	6,2	5,9	7,5
1983	865	65.941	495.392	369.963	125.429	6,6	6,0	6,3	6,0	7,5
1984	881	66.005	498.040	364.140	133.900	6,8	6,0	6,4	5,9	8,0
1985	884	66.012	496.175	364.661	131.514	6,9	6,0	6,4	6,0	7,9
1986	861	67.061	509.320	372.112	137.208	6,7	6,1	6,6	6,1	8,3
1987	919	70.035	523.847	382.564	141.283	7,1	6,3	6,7	6,3	8,5
1988	925	71.742	534.903	397.738	137.165	7,2	6,5	6,8	6,5	8,2
1989	989	72.077	529.597	398.608	130.989	7,6	6,5	6,7	6,4	7,9
1990	1.024	74.387	516.388	414.475	101.913	7,8	6,6	6,5	6,6	6,3
1991	1.019	72.651	454.291	403.762	50.529	7,6	6,3	5,7	6,3	3,2
1992	962	72.247	453.428	405.196	48.232	7,1	6,2	5,6	6,2	3,1
1993	830	70.475	442.605	393.353	49.252	6,0	6,0	5,5	6,0	3,1
1994	867	69.401	440.244	387.815	52.429	6,2	5,8	5,4	5,9	3,4
1995	838	67.075	430.534	376.350	54.184	6,0	5,6	5,3	5,7	3,5
1996	934	66.767	427.297	373.245	54.052	6,6	5,6	5,2	5,6	3,5
1997	921	65.419	422.776	369.396	53.380	6,5	5,4	5,2	5,5	3,5
1998	870	64.065	417.420	362.548	54.872	6,2	5,3	5,1	5,4	3,6
1999	927	65.489	430.674	370.171	60.503	6,5	5,4	5,2	5,5	4,0
2000	1.334	63.038	418.550	359.837	58.713	9,4	5,2	5,1	5,4	3,9
2001	1.287	60.226	389.591	325.720	50.968	8,9	4,9	4,7	.	.
2002	1.332	60.686	391.963	328.553	50.610	9,1	4,9	4,8	.	.
2003	1.321	59.009	382.911	320.211	50.310	8,9	4,8	4,6	4,9	3,7
2004	1.281	60.712	395.992	325.281	58.142	8,6	4,9	4,8	4,9	3,7
2005	1.310	59.617	388.451	317.174	59.219	8,7	4,8	4,7	4,8	4,4
2006	1.269	57.387	373.681	.	.	8,6	4,6	4,5	.	.
2007	1.210	57.220	368.922	.	.	8,4	4,6	4,5	.	.
2008	1.251	58.300	377.055	.	.	8,5	4,7	4,6	.	.

¹⁾ bis 1982 Ereignisortsprinzip, von 1983 bis 1999 nach dem Wohnortsprinzip, ab 2000 alle Eheschließungen, bei denen mindestens ein Ehegatte in Regensburg gemeldet ist

²⁾ ab dem Jahr 2001 ohne Berlin-West

³⁾ ab dem Jahr 2001 ohne Berlin-Ost

Quelle: Bevölkerungsstatistik der Stadt Regensburg; Bayer. Landesamt für Statistik und Datenverarbeitung; Statistisches Bundesamt

19.9 Geburten

J a h r	Regens- burg	Bayern	Deutsch- land	früheres Bundes- gebiet 1)	Neue Länder und Berlin-Ost 2)	Regens- burg	Bayern	Deutsch- land	früheres Bundes- gebiet	Neue Länder und Berlin-Ost
	absolut					je 1.000 Einwohner				
1946	.	156.302	921.677	732.998	188.679	.	18,6	14,3	15,9	10,2
1947	.	169.829	1.028.696	781.421	247.275	.	18,5	15,6	16,6	13,1
1948	.	162.571	1.049.385	806.074	243.311	.	17,5	15,5	16,7	12,7
1949	.	156.253	1.106.825	832.803	274.022	.	16,7	16,3	16,9	14,5
1950	.	151.752	1.116.701	812.835	303.866	.	16,6	16,3	16,3	16,5
1951	.	147.127	1.106.380	795.608	310.772	.	16,1	16,1	15,7	16,9
1952	.	146.991	1.105.084	799.080	306.004	.	16,0	15,9	15,7	16,6
1953	.	143.618	1.095.029	796.096	298.933	.	15,7	15,7	15,5	16,4
1954	1.637	144.783	1.109.743	816.028	293.715	.	15,8	15,9	15,7	16,3
1955	.	145.122	1.113.408	820.128	293.280	.	15,8	15,8	15,7	16,3
1956	.	152.876	1.137.169	855.887	281.282	.	16,8	16,0	16,1	15,8
1957	.	158.839	1.165.555	892.228	273.327	.	17,3	16,4	16,6	15,6
1958	1.669	161.443	1.175.870	904.465	271.405	13,6	17,5	16,4	16,7	15,6
1959	1.749	168.150	1.243.922	951.942	291.980	14,1	18,0	17,2	17,3	16,9
1960	1.736	171.665	1.261.614	968.629	292.985	13,9	18,2	17,3	17,4	16,9
1961	1.826	180.000	1.313.505	1.012.687	300.818	14,7	18,9	17,9	18,0	17,6
1962	1.831	180.224	1.316.534	1.018.552	297.982	14,7	18,6	17,8	17,9	17,4
1963	1.881	184.674	1.355.595	1.054.123	301.472	15,0	18,8	18,2	18,4	17,6
1964	1.784	185.326	1.357.304	1.065.437	291.867	14,3	18,7	18,1	18,3	17,1
1965	1.734	180.739	1.325.386	1.044.328	281.058	13,8	18,0	17,5	17,8	16,5
1966	1.736	181.559	1.318.303	1.050.345	267.958	13,8	17,8	17,3	17,8	15,7
1967	1.646	176.362	1.272.276	1.019.459	252.817	13,1	17,2	16,7	17,2	14,8
1968	1.663	168.403	1.214.968	969.825	245.143	13,2	16,3	15,8	16,3	14,3
1969	1.493	154.394	1.142.366	903.456	238.910	11,7	15,1	14,8	15,0	14,0
1970	1.394	143.656	1.047.737	810.808	236.929	10,7	13,7	13,5	13,4	13,9
1971	1.174	137.465	1.013.396	778.526	234.870	8,9	12,9	12,9	12,7	13,8
1972	1.166	125.110	901.657	701.214	200.443	8,8	11,7	11,4	11,3	11,7
1973	1.044	114.658	815.969	635.633	180.336	7,8	10,6	10,3	10,3	10,6
1974	1.099	114.060	805.500	626.373	179.127	8,2	10,5	10,2	10,1	10,6
1975	1.026	108.544	782.310	600.512	181.798	7,8	10,0	9,9	9,7	10,8
1976	977	108.995	798.334	602.851	195.483	7,5	10,1	10,2	9,8	11,6
1977	907	106.633	805.496	582.344	223.152	6,9	9,9	10,3	9,5	13,3
1978	911	106.145	808.619	576.468	232.151	6,8	9,8	10,4	9,4	13,9
1979	943	107.667	817.217	581.984	235.233	7,1	9,9	10,5	9,5	14,0
1980	1.045	114.451	865.789	620.657	245.132	7,9	10,5	11,0	10,1	14,6
1981	1.021	117.083	862.100	624.557	237.543	7,7	10,7	11,0	10,1	14,2
1982	1.036	116.576	861.275	621.173	240.102	7,9	10,6	11,0	10,1	14,4
1983	1.006	112.644	827.933	594.177	233.756	7,7	10,3	10,6	9,7	14,0
1984	926	111.183	812.292	584.157	228.135	7,2	10,1	10,4	9,5	13,6
1985	916	111.365	813.803	586.155	227.648	7,1	10,2	10,5	9,6	13,7
1986	1.048	118.439	848.232	625.963	222.269	8,1	10,8	10,9	10,3	13,4
1987	963	119.623	867.969	642.010	225.959	7,5	10,8	11,2	10,5	13,6
1988	1.142	126.409	892.993	677.259	215.734	8,9	11,5	11,4	11,0	12,9
1989	1.121	127.029	880.459	681.537	198.922	8,6	11,4	11,2	11,0	12,0
1990	1.246	136.122	905.675	727.199	178.476	9,5	12,0	11,4	11,5	11,1
1991	1.221	134.400	830.019	722.250	107.769	9,1	11,7	10,4	11,3	6,8
1992	1.197	133.946	809.114	720.794	88.320	8,8	11,4	10,0	11,1	5,6
1993	1.194	133.897	798.447	717.915	80.532	8,6	11,3	9,8	11,0	5,1
1994	1.122	127.828	769.603	690.905	78.698	8,0	10,8	9,5	10,5	5,1
1995	1.157	125.995	765.221	681.374	83.847	8,2	10,5	9,4	10,3	5,4
1996	1.162	129.376	796.013	702.688	93.325	8,2	10,8	9,7	10,5	6,0
1997	1.220	130.517	812.173	711.915	100.258	8,6	10,8	9,9	10,7	6,5
1998	1.252	126.529	785.034	682.172	102.862	8,9	10,5	9,6	10,2	6,7
1999	1.203	123.244	770.744	664.018	106.726	8,5	10,2	9,4	9,9	7,0
2000	1.148	120.765	766.999	655.732	111.267	8,1	9,9	9,3	9,8	7,3
2001	1.197	115.964	734.475	607.824	98.027	8,3	9,4	8,9	.	.
2002	1.138	113.818	719.250	594.099	96.350	7,8	9,2	8,7	.	.
2003	1.135	111.536	706.721	581.367	96.631	7,7	9,0	8,6	8,9	7,1
2004	1.220	111.164	705.622	577.292	98.884	8,2	8,9	8,5	8,8	7,3
2005	1.195	107.308	685.795	560.092	96.727	7,9	8,6	8,3	8,5	7,2
2006	1.208	104.822	672.724	.	.	8,2	8,4	8,2	.	.
2007	1.229	106.870	684.862	.	.	8,5	8,5	8,3	.	.
2008	1.276	106.298	682.514	.	.	8,7	8,5	8,3	.	.

1) ab dem Jahr 2001 ohne Berlin-West

2) ab dem Jahr 2001 ohne Berlin-Ost

Quelle: Bevölkerungsstatistik der Stadt Regensburg; Bayer. Landesamt für Statistik und Datenverarbeitung; Statistisches Bundesamt

19.10 Sterbefälle

J a h r	Regens- burg	Bayern	Deutsch- land	früheres Bundes- gebiet 1)	Neue Länder und Berlin-Ost 2)	Regens- burg	Bayern	Deutsch- land	früheres Bundes- gebiet	Neue Länder und Berlin-Ost
	absolut					je 1.000 Einwohner				
1946	.	152.977	1.001.571	588.331	413.240	.	13,0	15,5	12,7	22,4
1947	.	109.709	932.663	574.628	358.035	.	11,9	14,2	12,2	19,0
1948	.	109.004	804.839	515.092	289.747	.	11,0	11,9	10,6	15,2
1949	.	99.473	770.852	517.194	253.658	.	10,6	11,3	10,5	13,4
1950	.	98.973	748.329	528.747	219.582	.	10,6	10,9	10,6	11,9
1951	.	99.650	752.697	543.897	208.800	.	10,9	10,9	10,8	11,4
1952	.	101.331	767.639	545.963	221.676	.	11,0	11,1	10,7	12,1
1953	.	105.507	790.654	578.027	212.627	.	11,5	11,4	10,3	11,7
1954	1.250	97.870	775.291	555.459	219.832	.	10,7	11,1	10,7	12,2
1955	.	103.376	795.938	581.872	214.066	.	11,3	11,3	11,1	11,9
1956	.	103.778	812.111	599.413	212.698	.	11,4	11,5	11,3	12,0
1957	.	108.041	840.195	615.016	225.179	.	11,8	11,8	11,5	12,9
1958	1.335	101.910	818.418	597.305	221.113	10,9	11,0	11,4	11,0	12,7
1959	1.312	103.550	835.402	605.504	229.898	10,6	11,1	11,6	11,0	13,3
1960	1.467	109.786	876.721	642.962	233.759	11,8	11,6	12,0	11,6	13,5
1961	1.374	106.363	850.300	627.561	222.739	11,0	11,2	11,6	11,2	13,0
1962	1.414	109.282	878.814	644.819	233.995	11,3	11,3	11,9	11,3	13,7
1963	1.481	111.973	895.070	673.069	222.001	11,8	11,4	12,0	11,7	12,9
1964	1.485	108.716	870.319	644.128	226.191	11,9	11,0	11,6	11,1	13,3
1965	1.525	114.386	907.882	677.628	230.254	12,2	11,4	12,0	11,6	13,5
1966	1.550	113.779	911.984	686.321	225.663	12,3	11,2	12,0	11,6	13,2
1967	1.565	116.529	914.417	687.349	227.068	12,5	11,4	12,0	11,6	13,3
1968	1.510	122.311	976.521	734.048	242.473	12,0	11,8	12,7	12,3	14,2
1969	1.634	126.448	988.092	744.360	243.732	12,8	12,1	12,8	12,4	14,3
1970	1.594	122.323	975.664	734.843	240.821	12,3	11,7	12,6	12,1	14,1
1971	1.632	121.803	965.623	730.670	234.953	12,4	11,5	12,3	11,9	13,8
1972	1.616	122.766	965.689	731.264	234.425	12,2	11,4	12,2	11,8	13,7
1973	1.638	123.656	962.988	731.028	231.960	12,3	11,4	12,2	11,8	13,7
1974	1.703	123.980	956.573	727.511	229.062	12,8	11,4	12,1	11,7	13,5
1975	1.692	127.931	989.649	749.260	240.389	12,8	11,8	12,6	12,1	14,3
1976	1.657	124.580	966.873	733.140	233.733	12,7	11,5	12,3	11,9	13,9
1977	1.587	120.487	931.155	704.922	226.233	12,1	11,1	11,9	11,5	13,5
1978	1.597	124.775	955.550	723.218	232.332	12,0	11,5	12,2	11,8	13,9
1979	1.532	122.271	944.474	711.732	232.742	11,6	11,3	12,1	11,6	13,9
1980	1.614	122.859	952.371	714.117	238.254	12,2	11,3	12,1	11,6	14,2
1981	1.614	122.736	954.436	722.192	232.244	12,2	11,3	12,2	11,7	13,9
1982	1.649	123.033	943.832	715.857	227.975	12,5	11,2	12,1	11,6	13,7
1983	1.637	125.362	941.032	718.337	222.695	12,6	11,4	12,1	11,7	13,3
1984	1.547	122.057	917.299	696.118	221.181	12,0	11,1	11,8	11,4	13,2
1985	1.573	121.941	929.649	704.296	225.353	12,2	11,1	12,0	11,6	13,5
1986	1.553	120.489	925.426	701.890	223.536	12,0	11,0	11,9	11,5	13,4
1987	1.534	119.662	901.291	687.419	213.872	11,9	10,8	11,6	11,3	12,8
1988	1.534	118.450	900.627	687.516	213.111	11,9	10,7	11,5	11,2	12,8
1989	1.528	121.343	903.441	697.730	205.711	11,8	10,9	11,5	11,2	12,4
1990	1.625	123.726	921.445	713.335	208.110	12,3	10,9	11,6	11,3	12,9
1991	1.638	122.276	911.245	708.818	202.427	12,2	10,6	11,4	11,1	12,7
1992	1.581	120.753	885.443	695.268	190.175	11,6	10,3	11,0	10,7	12,1
1993	1.581	122.649	897.270	711.625	185.645	11,4	10,4	11,1	10,9	11,9
1994	1.487	121.581	884.661	703.262	181.399	10,6	10,2	10,9	10,7	11,7
1995	1.458	121.992	884.588	706.493	178.095	10,4	10,2	10,8	10,7	11,5
1996	1.566	123.329	882.843	708.332	174.511	11,1	10,3	10,8	10,6	11,3
1997	1.485	121.441	860.389	692.844	167.545	10,5	10,1	10,5	10,4	10,9
1998	1.461	120.447	852.382	688.118	164.264	10,3	10,0	10,4	10,3	10,7
1999	1.386	119.519	846.330	685.045	161.285	9,8	9,9	10,3	10,3	10,6
2000	1.396	118.846	838.797	678.545	160.252	9,8	9,8	10,2	10,1	10,5
2001	1.382	117.930	828.541	648.283	147.432	9,6	9,6	10,1	.	.
2002	1.428	119.755	841.686	658.112	150.082	9,8	9,7	10,2	.	.
2003	1.327	121.778	853.946	669.702	151.098	9,0	9,8	10,3	10,2	11,1
2004	1.381	116.460	818.271	640.899	145.580	9,2	9,4	9,9	9,7	10,8
2005	1.408	119.326	830.227	650.909	147.333	9,3	9,6	10,1	9,9	11,0
2006	1.374	118.733	821.627	.	.	9,3	9,5	10,0	.	.
2007	1.344	118.432	827.155	.	.	9,3	9,5	10,1	.	.
2008	1.322	121.109	844.439	.	.	9,0	9,7	10,3	.	.

1) ab dem Jahr 2001 ohne Berlin-West

2) ab dem Jahr 2001 ohne Berlin-Ost

Quelle: Bevölkerungsstatistik der Stadt Regensburg; Bayer. Landesamt für Statistik und Datenverarbeitung; Statistisches Bundesamt

19.11 Bautätigkeit und Wohnungswesen

Gebiet	Jahr	Baufertigstellungen			Bestand an					
		Wohn- gebäude	Wohnungen ¹⁾		Wohn- gebäuden	Wohnungen ¹⁾		Wohnräumen		
			Anzahl	je 1.000 Ein- wohner ²⁾		Anzahl	je 100 Ein- wohner ²⁾	Anzahl	je Wohnung	je Ein- wohner ²⁾
Regensburg	1975	160	1.199	.	13.288	52.495	.	194.766	3,71	.
	1987	135	429	3,6	15.875	61.274	51,7	230.081	3,75	1,9
	1990	174	747	6,2	16.324	63.291	52,0	237.290	3,75	1,9
	1995	245	1.603	12,8	17.680	70.944	56,4	259.969	3,66	2,1
	2000	289	777	6,2	18.625	74.446	59,2	274.016	3,68	2,2
	2001	180	600	4,7	18.787	74.990	59,0	276.381	3,69	2,2
	2002	185	724	5,7	18.954	75.717	59,1	279.114	3,69	2,2
	2003	171	450	3,5	19.116	76.134	59,2	281.134	3,69	2,2
	2004	291	545	4,2	19.401	76.587	59,4	283.672	3,70	2,2
	2005	228	744	5,8	19.629	77.344	59,6	286.737	3,71	2,2
	2006	245	904	6,9	19.853	78.207	59,5	289.813	3,71	2,2
	2007	287	1.215	9,2	20.145	79.404	59,9	293.856	3,70	2,2
	2008	222	1.012	7,6	20.356	80.370	60,2	296.976	3,70	2,2
Bayern	1975	36.932	61.089	5,6	1.892.644	4.059.606	37,6	17.107.776	4,21	1,6
	1987	27.740	56.120	5,1	2.251.873	4.586.790	41,9	20.864.834	4,55	1,9
	1990	30.077	61.879	5,5	2.338.156	4.752.471	41,5	21.665.782	4,56	1,9
	1995	38.874	108.084	9,1	2.511.992	5.200.208	43,4	23.662.114	4,55	2,0
	2000	38.190	74.366	6,1	2.687.868	5.577.859	45,6	25.506.617	4,57	2,1
	2001	31.054	58.710	4,8	2.717.690	5.632.985	45,7	25.801.808	4,58	2,1
	2002	31.183	56.879	4,6	2.747.815	5.686.650	45,9	26.092.544	4,59	2,1
	2003	29.342	51.827	4,2	2.776.656	5.736.448	46,2	26.365.915	4,60	2,1
	2004	32.111	58.467	4,7	2.807.783	5.791.399	46,5	26.662.813	4,60	2,1
	2005	26.562	48.276	3,9	2.833.684	5.837.093	46,8	26.911.086	4,61	2,2
	2006	27.826	57.530	4,6	2.860.433	5.890.775	47,2	27.181.239	4,61	2,2
	2007	23.700	43.923	3,5	2.883.439	5.931.730	47,4	27.398.125	4,62	2,2
	2008	18.673	36.246	2,9	2.901.910	5.966.449	47,7	27.576.842	4,62	2,2
Deutschland	1975
	1987	33.147.321	42,6	142.696.835	4,30	1,8
	1990	33.856.321	42,5	146.314.971	4,32	1,8
	1995	207.958	602.757	7,4	15.732.422	35.954.317	43,9	156.520.740	4,35	1,9
	2000	220.797	423.044	5,1	16.802.259	38.383.645	46,7	167.636.286	4,37	2,0
	2001	177.769	326.187	4,0	16.977.662	38.681.801	46,9	169.181.697	4,37	2,1
	2002	164.838	289.590	3,5	17.139.079	38.924.836	47,2	170.507.512	4,38	2,1
	2003	158.192	268.103	3,2	17.293.678	39.141.543	47,4	171.725.052	4,39	2,1
	2004	170.400	278.008	3,4	17.458.670	39.362.909	47,7	172.992.445	4,39	2,1
	2005	145.604	242.316	2,9	17.599.942	39.550.560	48,0	174.073.399	4,40	2,1
	2006	146.303	249.436	3,0	17.742.413	39.753.533	48,3	175.195.906	4,41	2,1
	2007	.	.	.	17.859.112
	2008
Früheres Bundesgebiet	1975	175.146	436.829	7,1	10.237.966	23.620.848	38,3	98.498.936	4,17	1,6
	1987	111.727	217.343	3,6	12.329.378	26.183.860	42,8	116.146.690	4,44	1,9
	1990	123.026	256.488	4,1	12.423.343	26.839.344	42,1	119.332.875	4,45	1,9
	1995	167.471	498.543	7,5	13.198.641	28.898.409	43,6	128.301.124	4,44	1,9
	2000	175.537	336.760	5,0	14.012.559	30.730.777	45,8	136.898.015	4,45	2,0
	2001	144.283	267.933	4,1	14.154.781	30.986.077	47,4	138.223.732	4,46	2,1
	2002	134.639	240.583	3,7	14.287.553	31.212.975	47,6	139.426.328	4,47	2,1
	2003	130.946	226.267	3,5	14.417.653	31.428.090	47,9	140.578.484	4,47	2,1
	2004	142.171	238.290	3,6	14.557.390	31.651.967	48,2	141.789.398	4,48	2,2
	2005	121.093	206.772	3,1	14.487.707	30.686.029	46,7	138.675.036	4,52	2,1
	2006	122.633	215.741	.	14.608.369	30.887.335	.	139.734.682	4,52	.
	2007
	2008
Neue Länder und Berlin-Ost	1975
	1987	6.963.461	41,8	26.550.145	3,81	1,6
	1990	7.016.977	43,8	26.982.096	3,85	1,7
	1995	40.487	104.214	6,7	2.533.781	7.055.908	45,6	28.219.616	4,00	1,8
	2000	45.260	86.284	5,7	2.789.700	7.652.868	50,6	30.738.271	4,02	2,0
	2001	33.486	58.254	4,2	2.822.881	7.695.724	56,1	30.957.965	4,02	2,3
	2002	30.199	49.007	3,6	2.851.526	7.711.861	56,6	31.081.184	4,03	2,3
	2003	27.246	41.836	3,1	2.876.025	7.713.453	57,0	31.146.568	4,04	2,3
	2004	28.229	39.718	2,9	2.901.425	7.710.942	57,4	31.203.047	4,05	2,3
	2005	24.511	35.544	2,7	3.112.091	8.864.531	66,4	35.398.336	3,99	2,7
	2006	23.670	33.695	.	3.134.044	8.866.398	.	35.461.224	4,00	.
	2007
	2008

¹⁾ in Wohn- und Nichtwohngebäuden

²⁾ Bevölkerung am Ort der Hauptwohnung (siehe Seite 52)

Quelle: Bautätigkeitsstatistik der Stadt Regensburg; Bayer. Landesamt für Statistik und Datenverarbeitung; Statistisches Bundesamt

19.12 Sozialversicherungspflichtig beschäftigte Arbeitnehmer ¹⁾

Gebiet	Jahr	Beschäftigte am 30.06.								
		ins-gesamt	davon im Wirtschaftsabschnitt							Handel, Gast-gewerbe u. Verkehr
			Land-u. Forst-wirtschaft, Fischerei	Pro-duzie-rendes Gewerbe	davon					
					Berg-bau	Verarb. Gewerbe	Energie-u. Wasser-versorgung	Bau-gewerbe		
Regensburg	1999	86.876	57	31.882	276	27.083	943	3.580	19.211	
	2000	89.680	66	32.943	228	28.318	960	3.437	19.637	
	2001	91.763	84	33.667	203	29.381	992	3.091	20.074	
	2002	92.352	94	33.109	165	29.125	1.043	2.776	20.381	
	2003	92.071	102	33.138	141	29.461	1.061	2.475	19.165	
	2004	92.356	74	33.420	138	29.835	1.097	2.350	18.871	
	2005	92.565	75	34.035	.	30.387	.	2.458	18.601	
	2006	94.004	90	34.400	.	30.792	.	2.381	18.647	
	2007	97.126	100	35.201	.	31.234	.	2.652	18.778	
2008	99.002	77	35.176	.	30.895	.	2.791	17.835		
Bayern	1999	4.258.956	35.877	1.743.678	14.145	1.331.662	42.505	355.366	977.761	
	2000	4.364.517	35.528	1.759.704	14.216	1.376.182	41.315	327.991	1.006.466	
	2001	4.431.011	34.619	1.758.973	13.821	1.398.726	35.848	310.578	1.025.080	
	2002	4.420.624	34.622	1.717.288	13.286	1.372.655	34.638	296.709	1.024.449	
	2003	4.333.297	33.780	1.660.844	12.525	1.336.440	33.456	278.423	987.386	
	2004	4.288.495	33.065	1.624.884	11.731	1.312.529	35.128	265.496	976.138	
	2005	4.270.848	33.447	1.596.390	11.221	1.298.684	35.434	251.051	976.589	
	2006	4.319.703	34.068	1.594.222	10.837	1.296.922	36.059	250.404	984.130	
	2007	4.411.875	34.136	1.632.591	10.829	1.328.322	40.852	252.588	997.698	
2008	4.518.801	22.656	1.636.590	.	1.305.246	.	257.982	1.007.733		
Deutschland	1999	27.361.444	364.145	9.907.569	158.478	7.124.576	285.461	2.339.054	6.390.825	
	2000	27.825.624	355.021	9.929.698	149.586	7.272.520	279.662	2.227.930	6.515.457	
	2001	27.817.114	339.668	9.737.465	136.593	7.306.483	261.082	2.033.307	6.532.605	
	2002	27.571.147	332.611	9.420.825	129.159	7.155.796	255.295	1.880.575	6.487.956	
	2003	26.954.686	321.134	9.054.350	120.499	6.937.910	250.054	1.745.887	6.286.110	
	2004	26.523.982	313.943	8.787.639	114.008	6.781.501	248.165	1.643.965	6.169.102	
	2005	26.178.266	304.155	8.553.835	107.803	6.657.634	246.982	1.541.416	6.126.842	
	2006	26.354.336	308.209	8.480.776	105.132	6.594.962	249.944	1.530.738	6.159.587	
	2007	26.854.566	314.311	8.597.269	103.147	6.693.391	259.158	1.541.573	6.276.516	
2008		
Früheres Bundesgebiet	1999	22.297.146	198.468	8.317.057	130.122	6.340.513	218.057	1.628.365	5.267.707	
	2000	22.846.530	199.199	8.411.307	122.139	6.480.123	214.880	1.594.165	5.398.818	
	2001	23.019.184	195.447	8.324.386	111.408	6.512.182	201.550	1.499.246	5.453.177	
	2002	22.914.969	196.474	8.092.955	105.703	6.370.927	196.478	1.419.847	5.433.191	
	2003	22.442.979	190.061	7.784.897	98.030	6.167.770	193.448	1.325.649	5.272.042	
	2004	
	2005	
	2006	
	2007	
2008		
Neue Länder und Berlin-Ost	1999	5.064.298	165.677	1.590.512	28.356	784.063	67.404	710.689	1.123.118	
	2000	4.977.956	155.776	1.518.103	27.443	792.182	64.780	633.698	1.116.141	
	2001	4.797.930	144.221	1.413.079	25.185	794.301	59.532	534.061	1.079.428	
	2002	4.656.178	136.137	1.327.870	23.456	784.869	58.817	460.728	1.054.765	
	2003	4.511.707	131.073	1.269.453	22.469	770.140	56.606	420.238	1.014.068	
	2004	
	2005	
	2006	
	2007	
2008		

¹⁾ nach der "Klassifikation der Wirtschaftszweige" (WZ 93, WZ 2003, WZ 2008); wegen der Umstellung auf die WZ 2008 sind die Daten der einzelnen Wirtschaftsabschnitte aus dem Jahr 2008 mit den Vorjahreszahlen nicht vergleichbar

Beschäftigte am 30.06.								Jahr	Gebiet
davon im Wirtschaftsabschnitt									
davon			sonstige Dienstleistungen	davon					
Handel	Gastgewerbe	Verkehr- und Nachrichtenübermittlung		Kredit- und Versicherungsgewerbe	Grundstückswesen	Öffentl. Verwaltung	Öffentl. u. priv. Dienstleistungen		
12.500	2.006	4.705	35.707	3.567	9.187	6.318	16.635	1999	Regensburg
12.705	2.235	4.697	37.017	3.488	9.742	6.492	17.295	2000	
12.880	2.306	4.888	37.912	3.494	10.595	6.130	17.693	2001	
13.174	2.471	4.736	38.768	3.559	10.718	6.139	18.352	2002	
12.181	2.467	4.517	39.665	3.543	11.294	6.035	18.793	2003	
11.698	2.504	4.669	39.991	3.373	11.908	6.102	18.608	2004	
11.635	2.359	4.607	39.852	3.220	11.898	6.147	18.587	2005	
11.555	2.378	4.714	40.866	3.142	12.607	6.014	19.103	2006	
11.585	2.483	4.710	43.047	2.998	14.533	5.899	19.617	2007	
.	.	.	45.913	2.943	.	.	.	2008	
652.214	134.897	190.650	1.500.019	183.616	391.931	222.670	701.802	1999	Bayern
669.157	138.972	198.337	1.561.452	187.189	428.390	222.235	723.638	2000	
674.708	142.298	208.074	1.611.181	189.657	458.206	223.345	739.973	2001	
671.680	144.811	207.958	1.644.070	191.526	463.064	227.785	761.695	2002	
645.778	138.580	203.028	1.650.983	188.267	462.418	231.020	769.278	2003	
639.869	136.395	199.874	1.653.924	185.066	468.906	231.922	768.030	2004	
636.795	135.979	203.815	1.663.875	185.431	480.992	227.498	769.954	2005	
637.372	137.762	208.996	1.706.705	182.120	518.278	227.629	778.678	2006	
639.297	141.386	217.015	1.746.813	179.103	550.168	226.758	790.784	2007	
.	.	.	1.850.653	182.102	.	.	.	2008	
4.164.597	762.138	1.464.090	10.682.631	1.043.080	2.758.567	1.778.039	5.102.945	1999	Deutschland
4.234.893	768.809	1.511.755	11.017.011	1.067.978	2.958.181	1.773.657	5.217.195	2000	
4.204.362	782.106	1.546.137	11.198.870	1.071.988	3.099.290	1.749.081	5.278.511	2001	
4.168.451	795.616	1.523.889	11.327.705	1.076.246	3.123.811	1.741.204	5.386.444	2002	
4.030.654	766.176	1.489.280	11.290.516	1.050.687	3.117.285	1.741.203	5.381.341	2003	
3.949.094	751.825	1.468.183	11.249.443	1.025.735	3.148.707	1.714.993	5.360.008	2004	
3.913.902	746.906	1.466.034	11.189.693	1.016.716	3.195.191	1.694.730	5.283.056	2005	
3.903.520	754.945	1.501.122	11.401.919	999.540	3.402.750	1.683.509	5.316.120	2006	
3.941.848	781.078	1.553.590	11.662.195	981.094	3.627.617	1.668.694	5.384.790	2007	
.	2008	
3.502.049	616.436	1.149.222	8.499.096	938.075	2.284.048	1.301.569	3.975.404	1999	Früheres Bundesgebiet
3.579.618	621.761	1.197.439	8.829.718	961.854	2.471.073	1.310.351	4.086.440	2000	
3.575.413	635.917	1.241.847	9.038.732	968.130	2.607.854	1.307.377	4.155.371	2001	
3.555.350	649.448	1.228.393	9.190.589	974.775	2.635.406	1.320.100	4.260.308	2002	
3.438.658	625.875	1.207.509	9.193.723	953.024	2.630.460	1.326.889	4.283.350	2003	
.	2004	
.	2005	
.	2006	
.	2007	
.	2008	
662.548	145.702	314.868	2.183.535	105.005	474.519	476.470	1.127.541	1999	Neue Länder und Berlin-Ost
654.910	147.011	314.220	2.186.612	106.140	486.975	463.200	1.130.297	2000	
628.949	146.189	304.290	2.160.138	103.858	491.436	441.704	1.123.140	2001	
613.101	146.168	295.496	2.137.116	101.471	488.405	421.104	1.126.136	2002	
591.996	140.301	281.771	2.096.793	97.663	486.825	414.314	1.097.991	2003	
.	2004	
.	2005	
.	2006	
.	2007	
.	2008	

Quelle: Bayerisches Landesamt für Statistik und Datenverarbeitung; Statistisches Bundesamt

19.13 Verarbeitendes Gewerbe ¹⁾

Gebiet	Jahr	Be- triebe 2)	Beschäftigte ²⁾			Bruttolohn- u. -gehaltssumme		Gesamtumsatz		Auslandsumsatz		Arbeits- stunden 4) je Be- schäftig- ten
			ins- gesamt in 1.000	je Betrieb	je 1.000 Ein- wohner 3)	ins- gesamt in Mrd. €	je Be- schäf- tigten in 1.000 €	ins- gesamt in Mrd. €	je Be- schäf- tigten in 1.000 €	ins- gesamt in Mrd. €	je Be- schäf- tigten in 1.000 €	
Regensburg	1995	95	24,8	261	197	0,9	34,9	5,5	221,8	.	.	1.070
	1996	94	24,3	259	194	0,9	36,9	5,8	238,6	2,4	100,4	1.034
	1997	87	23,9	274	191	0,9	38,8	8,2	342,0	4,2	177,4	976
	1998	92	26,1	284	209	1,0	38,8	9,7	372,8	5,2	197,4	971
	1999	90	27,6	307	221	1,1	39,7	11,3	408,8	6,4	230,5	917
	2000	85	28,8	339	230	1,2	40,6	9,4	327,6	4,4	152,9	897
	2001	84	30,0	358	238	1,3	42,4	10,0	334,3	5,3	178,0	879
	2002	81	28,0	346	219	1,3	46,3	11,6	415,3	6,7	238,0	944
	2003	77	28,8	374	225	1,4	47,6	11,6	403,1	7,1	245,7	1.459
	2004	77	29,4	382	228	1,4	49,1	10,5	357,6	6,3	214,6	1.510
	2005	77	29,7	386	230	1,5	50,1	12,1	407,8	6,4	216,6	1.480
	2006	76	29,6	390	227	1,5	51,4	12,1	407,4	6,6	221,4	1.464
	2007	75	29,6	395	224	1,5	52,3	14,2	478,9	8,2	277,9	.
2008	75	29,2	390	220	1,6	53,2	13,8	472,8	7,9	269,8	.	
Bayern	1995	8.442	1.237,6	147	104	38,7	31,3	182,0	147,0	59,9	48,4	974
	1996	8.306	1.198,4	144	100	38,9	32,5	189,4	158,1	65,5	54,7	956
	1997	8.013	1.168,3	146	97	38,6	33,0	200,3	171,4	72,9	62,4	957
	1998	8.294	1.189,0	143	98	40,1	33,7	211,2	177,6	78,7	66,2	963
	1999	8.223	1.190,4	145	98	41,1	34,6	222,3	186,7	84,1	70,7	952
	2000	8.057	1.207,5	150	99	43,0	35,6	246,6	204,2	99,5	82,4	941
	2001	8.013	1.218,9	152	99	44,6	36,6	253,2	207,7	105,1	86,3	917
	2002	7.915	1.186,3	150	96	44,4	37,5	255,8	215,6	112,1	94,5	899
	2003	7.934	1.180,8	149	95	45,0	38,1	261,1	221,1	115,6	97,9	1.501
	2004	7.786	1.164,4	150	94	45,4	39,0	280,8	241,2	126,1	108,3	1.528
	2005	7.658	1.151,3	150	92	45,9	39,9	290,3	252,1	131,8	114,5	1.532
	2006	7.488	1.155,2	154	93	46,9	40,6	312,3	270,3	146,5	126,8	1.538
	2007	7.598	1.204,6	159	96	49,6	41,2	330,6	274,4	159,0	132,0	.
2008	7.547	1.227,8	163	98	51,7	42,1	333,4	271,6	159,6	130,0	.	
Deutschland	1995	47.919	6.778,5	141	83	211,8	31,2	1.060,2	156,4	300,8	44,4	1.016
	1996	47.322	6.519,8	138	80	210,3	32,3	1.063,1	163,1	315,6	48,4	994
	1997	46.033	6.310,9	137	77	206,9	32,8	1.117,8	177,1	356,3	56,5	996
	1998	48.357	6.405,0	132	78	212,9	33,2	1.161,0	181,3	385,1	60,1	1.005
	1999	48.934	6.368,1	130	78	215,2	33,8	1.196,3	187,9	408,7	64,2	993
	2000	48.913	6.374,8	130	78	221,1	34,7	1.306,7	205,0	474,0	74,4	990
	2001	49.116	6.392,7	130	78	226,4	35,4	1.346,4	210,6	498,3	78,0	972
	2002	49.960	6.295,0	126	76	226,9	36,0	1.340,4	212,9	508,0	80,7	951
	2003	48.417	6.132,8	127	74	225,9	36,8	1.348,1	219,8	513,9	83,8	1.524
	2004	47.973	6.015,3	125	73	226,0	37,6	1.423,4	236,6	564,0	93,8	1.550
	2005	47.281	5.927,7	125	72	226,2	38,2	1.488,6	251,1	603,6	101,8	1.548
	2006	46.439	5.893,4	127	72	230,0	39,0	1.588,5	269,5	666,3	113,1	1.562
	2007	46.583	6.068,8	130	74	238,8	39,3	1.691,7	278,8	729,0	120,1	.
2008	47.038	6.184,6	131	75	248,0	40,1	1.736,1	280,7	743,1	120,2	.	
Früheres Bundesgebiet	1995	41.286	6.161,0	149	93	198,5	32,2	994,6	161,4	293,1	47,6	1.002
	1996	40.443	5.932,0	147	89	197,0	33,2	995,8	167,9	307,4	51,8	980
	1997	39.278	5.748,0	146	86	193,8	33,7	1.045,1	181,8	345,5	60,1	981
	1998	40.986	5.817,0	142	87	199,1	34,2	1.080,8	185,8	370,7	63,7	988
	1999	41.333	5.773,0	140	86	201,1	34,8	1.111,2	192,5	392,8	68,0	974
	2000	41.064	5.762,0	140	86	206,3	35,8	1.210,4	210,1	453,2	78,6	970
	2001	41.146	5.766,0	140	88	210,9	36,6	1.243,9	215,7	474,6	82,3	950
	2002	41.756	5.663,0	136	87	210,8	37,2	1.235,4	218,2	482,1	85,1	915
	2003	40.258	5.500,0	137	84	209,6	38,1	1.236,6	224,8	486,6	88,5	1.510
	2004	39.628	5.376,0	136	82	209,2	38,9	1.302,9	242,4	533,3	99,2	1.534
	2005	38.476	5.207,0	135	79	205,5	39,5	1.330,7	255,6	560,5	107,7	1.534
	2006	37.745	5.163,7	137	.	208,8	40,4	1.413,6	273,8	615,0	119,1	1.546
	2007	37.842	5.299,0	140	.	216,3	40,8	1.499,9	283,0	670,2	126,5	.
2008	38.073	5.384,4	141	.	224,2	41,6	1.541,5	286,3	683,0	126,8	.	
Neue Länder und Berlin-Ost	1995	6.632	618,0	93	40	13,3	21,5	65,6	106,2	7,7	12,5	1.146
	1996	6.878	588,0	85	38	13,3	22,6	67,4	114,5	8,2	14,0	1.141
	1997	6.755	563,0	83	37	13,1	23,2	72,7	129,1	10,8	19,1	1.149
	1998	7.371	588,0	80	38	13,8	23,4	80,2	136,4	14,4	24,5	1.175
	1999	7.601	596,0	78	39	14,1	23,7	85,1	142,8	15,9	26,6	1.178
	2000	7.849	612,0	78	40	14,8	24,2	96,3	157,4	20,8	34,0	1.178
	2001	7.970	627,0	79	45	15,5	24,8	102,5	163,4	23,8	37,9	1.167
	2002	8.204	632,0	77	46	16,0	25,3	105,0	166,1	25,9	41,0	1.136
	2003	8.158	633,0	78	47	16,3	25,8	111,5	176,2	27,3	43,1	1.643
	2004	8.345	640,0	77	47	16,8	26,3	120,5	188,3	30,7	48,0	1.677
	2005	8.806	721,0	82	54	20,5	28,5	157,7	218,7	43,1	59,7	1.663
	2006	8.693	729,8	84	.	21,2	29,0	174,9	239,7	51,4	70,4	1.673
	2007	8.741	769,7	88	.	22,5	29,2	191,8	249,2	58,8	76,4	.
2008	8.965	800,2	89	.	23,8	29,8	194,5	243,1	60,1	75,1	.	

¹⁾ Betriebe von Unternehmen mit 20 und mehr Beschäftigten

²⁾ im Jahresdurchschnitt

³⁾ Bevölkerung am Ort der Hauptwohnung (siehe Seite 52)

⁴⁾ bis einschließlich 2002 Arbeiterstunden: die Summe aller geleisteten Stunden der Arbeiter; ab 2003 Arbeitsstunden: die Summe aller geleisteten Stunden der Beschäftigten

Quelle: Bayerisches Landesamt für Statistik und Datenverarbeitung; Statistisches Bundesamt

19.14 Bruttoinlandsprodukt (BIP) ¹⁾

Gebiet	Jahr	Bruttoinlandsprodukt zu Marktpreisen								
		insgesamt			je Erwerbstätigen			je Einwohner ²⁾		
		in Mio. €	1991 = 100	Anteil an Deutsch- land in %	in €	1991 = 100	Deutsch- land = 100	in €	1991 = 100	Deutsch- land = 100
Regensburg	1991	5.281	100,0	0,3	44.642	100,0	112,3	43.165	100,0	225,0
	1992	5.654	107,1	0,3	46.481	104,1	107,4	45.708	105,9	223,7
	1993	5.732	108,5	0,3	47.814	107,1	106,0	45.898	106,3	219,9
	1994	5.963	112,9	0,3	49.000	109,8	103,2	47.544	110,1	217,4
	1995	6.217	117,7	0,3	50.613	113,4	103,0	49.418	114,5	218,3
	1996	6.401	121,2	0,3	52.274	117,1	104,5	51.025	118,2	222,7
	1997	6.579	124,6	0,3	54.280	121,6	106,2	52.563	121,8	225,1
	1998	6.788	128,5	0,3	54.277	121,6	104,7	54.263	125,7	226,5
	1999	7.244	137,2	0,4	55.985	125,4	106,9	57.946	134,2	236,4
	2000	7.494	141,9	0,4	57.777	129,4	109,7	59.882	138,7	238,6
	2001	7.205	136,4	0,3	54.463	122,0	101,3	57.024	132,1	222,2
	2002	7.232	136,9	0,3	55.130	123,5	100,6	56.736	131,4	218,3
	2003	7.720	146,2	0,4	58.611	131,3	104,9	60.151	139,4	229,4
	2004	8.164	154,6	0,4	61.991	138,9	109,0	63.428	146,9	236,7
	2005	8.272	156,6	0,4	62.369	139,7	108,0	64.011	148,3	235,3
	2006	8.559	162,1	0,4	63.962	143,3	107,7	65.791	152,4	233,4
2007	9.300	176,1	0,4	68.190	152,7	111,9	70.605	163,6	239,7	
2008	
Bayern	1991	261.924	100,0	17,1	43.553	100,0	109,6	22.724	100,0	118,4
	1992	279.601	106,7	17,0	45.930	105,5	106,2	23.946	105,4	117,2
	1993	283.785	108,3	16,7	47.043	108,0	104,3	24.012	105,7	115,0
	1994	296.024	113,0	16,6	49.142	112,8	103,5	24.896	109,6	113,8
	1995	305.099	116,5	16,5	50.731	116,5	103,2	25.523	112,3	112,8
	1996	311.294	118,8	16,6	52.093	119,6	104,1	25.907	114,0	113,1
	1997	319.157	121,9	16,7	53.363	122,5	104,4	26.472	116,5	113,4
	1998	332.675	127,0	16,9	54.505	125,1	105,1	27.563	121,3	115,0
	1999	344.192	131,4	17,1	55.518	127,5	106,0	28.405	125,0	115,9
	2000	359.376	137,2	17,4	56.826	130,5	107,8	29.487	129,8	117,5
	2001	369.518	141,1	17,5	57.719	132,5	107,4	30.090	132,4	117,2
	2002	379.035	144,7	17,7	59.424	136,4	108,4	30.671	135,0	118,0
	2003	381.810	145,8	17,6	60.445	138,8	108,2	30.797	135,5	117,5
	2004	392.165	149,7	17,7	61.928	142,2	108,9	31.552	138,8	117,7
2005	399.758	152,6	17,8	62.832	144,3	108,8	32.095	141,2	118,0	
2006	412.759	157,6	17,8	64.278	147,6	108,3	33.077	145,6	117,4	
2007	433.041	165,3	17,9	66.197	152,0	108,7	34.630	152,4	117,6	
2008	444.806	169,8	17,8	66.983	153,8	108,4	35.530	156,4	117,1	
Deutschland	1991	1.534.600	100,0	100,0	39.735	100,0	100,0	19.186	100,0	100,0
	1992	1.646.620	107,3	100,0	43.265	108,9	100,0	20.431	106,5	100,0
	1993	1.694.370	110,4	100,0	45.117	113,5	100,0	20.872	108,8	100,0
	1994	1.780.780	116,0	100,0	47.467	119,5	100,0	21.871	114,0	100,0
	1995	1.848.450	120,5	100,0	49.160	123,7	100,0	22.636	118,0	100,0
	1996	1.876.180	122,3	100,0	50.034	125,9	100,0	22.909	119,4	100,0
	1997	1.915.580	124,8	100,0	51.133	128,7	100,0	23.346	121,7	100,0
	1998	1.965.380	128,1	100,0	51.842	130,5	100,0	23.960	124,9	100,0
	1999	2.012.000	131,1	100,0	52.363	131,8	100,0	24.511	127,8	100,0
	2000	2.062.500	134,4	100,0	52.690	132,6	100,0	25.095	130,8	100,0
	2001	2.113.160	137,7	100,0	53.748	135,3	100,0	25.664	133,8	100,0
	2002	2.143.180	139,7	100,0	54.818	138,0	100,0	25.984	135,4	100,0
	2003	2.163.800	141,0	100,0	55.875	140,6	100,0	26.221	136,7	100,0
	2004	2.210.900	144,1	100,0	56.865	143,1	100,0	26.798	139,7	100,0
2005	2.243.200	146,2	100,0	57.739	145,3	100,0	27.202	141,8	100,0	
2006	2.321.500	151,3	100,0	59.378	149,4	100,0	28.185	146,9	100,0	
2007	2.422.900	157,9	100,0	60.926	153,3	100,0	29.453	153,5	100,0	
2008	2.492.000	162,4	100,0	61.790	155,5	100,0	30.343	158,2	100,0	

¹⁾ Ergebnisse nach dem revidierten Europäischen System Volkswirtschaftlicher Gesamtrechnungen (ESVG 1995); das Bruttoinlandsprodukt ist derjenige Teil der wirtschaftl. Leistung einer Volkswirtschaft (Marktwert der Waren und Dienstleistungen), der während eines Beobachtungszeitraums innerhalb der Landesgrenzen erbracht wird, gleichgültig ob durch In- oder Ausländer erstellt

²⁾ Bevölkerung am Ort der Hauptwohnung (siehe Seite 52)

Quelle: Bayerisches Landesamt für Statistik und Datenverarbeitung

19.15 Bruttowertschöpfung (BWS) ¹⁾

Gebiet	Jahr	Bruttowertschöpfung in Mio. €								
		insgesamt	Land- u. Forstwirtschaft, Fischerei	Produzierendes Gewerbe	darunter			Dienstleistungsbereiche zusammen	Handel, Gastgewerbe u. Verkehr	davon Handel
					Verarb. Gewerbe	Energie- u. Wasserversorgung	Baugewerbe			
Regensburg	1991	4.789	5	1.772	1.241	.	.	3.011	.	.
	1992	5.127	5	1.950	1.368	.	.	3.172	.	.
	1993	5.187	4	1.899	1.328	.	.	3.284	.	.
	1994	5.372	5	2.007	1.437	.	.	3.360	.	.
	1995	5.623	5	2.064	1.528	.	.	3.553	.	.
	1996	5.793	6	2.121	1.616	.	.	3.666	1.028	.
	1997	5.958	5	2.269	1.776	.	.	3.684	1.016	.
	1998	6.141	5	2.273	1.788	.	.	3.864	1.087	.
	1999	6.518	4	2.422	1.924	.	.	4.093	1.119	.
	2000	6.744	4	2.595	2.048	.	.	4.145	1.145	.
	2001	6.494	10	2.202	1.791	.	.	4.282	1.134	.
	2002	6.524	11	2.121	1.749	.	.	4.392	1.103	.
	2003	6.955	10	2.410	2.083	.	.	4.535	1.147	.
	2004	7.379	10	2.725	2.364	.	.	4.644	1.197	.
	2005	7.467	8	2.801	2.420	.	.	4.658	1.177	.
	2006	7.717	5	3.052	2.668	.	.	4.660	1.204	.
	2007	8.334	5	3.458	3.047	.	.	4.871	1.207	.
	2008
Bayern	1991	237.508	4.043	88.320	68.864	4.398	14.538	145.145	42.375	25.670
	1992	253.538	4.080	92.871	71.063	4.485	16.724	156.588	43.866	26.596
	1993	256.796	3.577	87.735	65.560	4.413	17.150	165.485	45.164	27.480
	1994	266.675	4.039	90.343	67.445	4.745	17.494	172.293	46.724	28.653
	1995	275.927	4.080	91.038	69.034	5.052	16.360	180.808	48.509	30.135
	1996	281.712	4.342	91.692	70.462	5.587	15.070	185.678	47.320	29.490
	1997	289.047	4.217	93.034	72.311	5.570	14.526	191.796	49.494	30.754
	1998	300.968	4.130	97.220	76.131	5.471	15.014	199.618	52.222	32.552
	1999	309.682	4.008	98.366	76.815	5.192	15.786	207.309	52.569	33.000
	2000	323.430	4.338	102.894	81.549	4.590	16.109	216.198	54.877	34.717
	2001	333.029	4.949	103.639	82.443	4.511	16.103	224.441	55.824	35.052
	2002	341.897	4.421	103.200	81.999	4.985	15.579	234.275	57.179	35.527
	2003	343.980	3.628	103.035	82.944	4.304	15.252	237.318	55.653	33.422
	2004	354.465	4.266	108.540	88.061	4.915	14.968	241.659	56.350	33.007
	2005	360.853	3.262	109.945	89.675	5.296	14.571	247.646	56.956	33.632
	2006	372.186	3.539	115.618	95.133	5.328	14.729	253.028	58.954	34.598
	2007	388.057	3.917	124.695	102.784	5.334	16.167	259.445	59.633	34.335
	2008	398.954	3.951	125.842	102.310	.	17.398	269.161	63.011	.
Deutschland	1991	1.392.680	19.160	510.040	383.450	32.150	83.510	863.480	249.370	148.840
	1992	1.493.130	19.200	529.860	387.040	32.760	99.190	944.070	263.550	157.150
	1993	1.533.230	18.770	509.100	361.600	33.000	103.540	1.005.360	272.430	161.980
	1994	1.604.230	19.980	527.140	370.930	33.910	112.320	1.057.110	287.490	172.960
	1995	1.671.710	21.270	537.430	378.470	36.120	112.970	1.113.010	300.300	182.230
	1996	1.697.890	22.340	530.490	376.570	40.780	107.180	1.145.060	299.650	183.970
	1997	1.734.860	22.670	538.010	389.060	40.400	103.250	1.174.180	308.500	188.290
	1998	1.778.060	22.040	549.930	404.160	41.370	99.210	1.206.090	322.450	197.580
	1999	1.810.270	22.230	547.860	404.740	38.900	99.230	1.240.180	321.550	195.440
	2000	1.856.200	23.460	561.550	425.990	34.120	96.210	1.271.190	337.270	205.330
	2001	1.904.490	25.940	565.180	434.600	34.720	91.500	1.313.370	347.100	210.850
	2002	1.933.190	22.160	563.500	433.000	37.120	88.790	1.347.530	347.590	206.580
	2003	1.949.410	19.080	562.620	436.080	37.190	85.530	1.367.710	346.120	203.330
	2004	1.998.360	21.900	584.810	452.140	45.320	83.260	1.391.650	353.410	204.320
	2005	2.024.890	17.290	590.670	459.310	47.230	80.160	1.416.930	357.860	210.130
	2006	2.093.300	17.860	619.190	484.960	48.980	80.350	1.456.250	374.600	220.600
	2007	2.171.210	20.020	659.270	519.550	48.070	87.150	1.491.920	382.410	221.280
	2008	2.235.120	19.570	673.780	524.780	.	93.820	1.541.770	399.830	.

¹⁾ Ergebnisse nach dem revidierten Europäischen System Volkswirtschaftlicher Gesamtrechnungen (ESVG 1995)

die Bruttowertschöpfung der Wirtschaftsbereiche wird in der Regel durch Abzug der Vorleistungen von den Produktionswerten ermittelt

Bruttowertschöpfung in Mio. €											Jahr	Gebiet
davon im Wirtschaftsabschnitt												
davon		Finanzierung, Vermietung Unternehmensdienstleister	davon		Öffentl. u. private Dienstleister	davon						
Gastgewerbe	Verkehr- und Nachrichtenübermittlung		Kredit und Versicherungsgewerbe	Grundstückswesen; Vermietung		Öffentl. Verw. Verteidigung; Sozialvers.	Erziehung und Unterricht	Gesundheits- Veterinär- u. Sozialwesen	sonstige Öffentl. u. priv. Dienstleister	häusl. Dienste		
.	1991	Regensburg
.	1992	
.	1993	
.	1994	
.	1995	
.	.	1.252	.	.	1.387	1996	
.	.	1.258	.	.	1.410	1997	
.	.	1.300	.	.	1.477	1998	
.	.	1.426	.	.	1.547	1999	
.	.	1.389	.	.	1.611	2000	
.	.	1.443	.	.	1.705	2001	
.	.	1.523	.	.	1.766	2002	
.	.	1.590	.	.	1.797	2003	
.	.	1.658	.	.	1.790	2004	
.	.	1.694	.	.	1.787	2005	
.	.	1.657	.	.	1.799	2006	
.	.	1.853	.	.	1.811	2007	
.	2008	
4.058	12.648	57.768	10.245	47.523	45.001	14.136	7.582	11.777	10.589	918	1991	Bayern
4.068	13.202	63.783	10.328	53.455	48.938	14.921	8.260	13.582	11.190	985	1992	
4.242	13.442	69.071	12.280	56.791	51.250	15.426	8.713	14.352	11.714	1.045	1993	
4.441	13.630	71.989	12.701	59.288	53.580	15.775	9.001	15.476	12.210	1.118	1994	
4.483	13.891	76.043	12.565	63.478	56.257	16.192	9.571	16.462	12.850	1.181	1995	
4.420	13.410	79.770	13.639	66.131	58.588	16.454	9.992	17.442	13.457	1.243	1996	
4.735	14.004	82.752	14.318	68.434	59.550	16.559	9.926	17.859	13.900	1.306	1997	
5.057	14.613	84.231	13.340	70.891	63.165	16.661	10.334	18.479	16.359	1.332	1998	
5.381	14.188	89.434	15.750	73.684	65.306	16.791	10.668	19.154	17.276	1.418	1999	
5.784	14.376	93.098	11.589	81.509	68.222	16.990	11.041	19.927	18.797	1.467	2000	
5.893	14.879	97.460	10.230	87.230	71.157	17.058	11.201	21.241	20.173	1.484	2001	
5.950	15.702	103.802	11.989	91.812	73.295	17.570	11.652	23.283	19.308	1.481	2002	
5.895	16.336	107.726	13.215	94.511	73.939	17.733	11.766	23.905	19.025	1.509	2003	
6.157	17.185	110.906	16.287	94.619	74.403	17.615	12.211	24.060	19.031	1.487	2004	
6.319	17.005	115.646	16.219	99.427	75.044	17.840	12.382	24.176	19.142	1.503	2005	
6.592	17.764	119.284	16.071	103.213	74.790	17.937	12.440	24.636	18.266	1.511	2006	
6.663	18.635	123.004	14.544	108.460	76.808	18.293	12.913	25.351	18.716	1.535	2007	
.	.	127.086	.	.	79.064	2008	
19.120	81.410	324.540	62.300	262.240	289.570	93.820	56.300	74.250	61.270	3.930	1991	Deutschland
20.260	86.140	359.110	64.660	294.450	321.410	101.870	62.570	85.190	67.580	4.200	1992	
21.530	88.920	394.890	73.530	321.360	338.040	106.340	66.350	89.900	71.040	4.410	1993	
23.080	91.450	416.700	76.620	340.080	352.920	108.870	68.450	97.240	73.630	4.730	1994	
23.600	94.470	441.460	77.000	364.460	371.250	112.590	72.400	104.740	76.530	4.990	1995	
23.670	92.010	461.320	82.590	378.730	384.090	114.440	74.840	110.880	78.710	5.220	1996	
24.810	95.400	474.330	85.480	388.850	391.350	114.740	76.920	113.160	81.040	5.490	1997	
26.320	98.550	481.980	81.150	400.830	401.660	115.320	79.060	116.740	84.810	5.730	1998	
28.190	97.920	507.030	95.810	411.220	411.600	116.960	81.370	120.070	87.190	6.010	1999	
30.120	101.820	510.940	77.760	433.180	422.980	118.020	83.430	124.070	91.240	6.220	2000	
30.880	105.370	533.830	77.790	456.040	432.440	118.140	85.310	128.900	93.780	6.310	2001	
31.260	109.750	553.430	84.490	468.940	446.510	120.950	88.650	137.580	93.070	6.260	2002	
30.900	111.890	570.220	92.130	478.090	451.370	121.840	88.440	140.530	94.120	6.440	2003	
31.790	117.300	581.020	101.710	479.310	457.220	121.850	91.390	142.450	94.910	6.620	2004	
33.040	114.690	596.120	100.780	495.340	462.950	121.740	92.760	145.030	96.660	6.760	2005	
34.090	119.910	616.410	99.610	516.800	465.240	121.740	91.490	147.820	97.250	6.940	2006	
34.600	126.530	634.820	91.630	543.190	474.690	123.220	92.820	151.890	99.660	7.100	2007	
.	.	655.040	.	.	486.900	2008	

Quelle: Bayerisches Landesamt für Statistik und Datenverarbeitung; Statistisches Bundesamt

19.16 Arbeitslose, gemeldete Stellen und Kurzarbeiter ¹⁾

Gebiet	Jahr	Arbeitslose			Arbeitslosenquote ²⁾	Arbeitslosenquote ³⁾	gemeldete Stellen		Kurzarbeiter
		insgesamt	darunter				insgesamt	auf 1.000 Arbeitslose	
			Männer	Frauen					
Regensburg ⁴⁾	1987	10.465	5.182	5.283	.	10,9	678	65	.
	1990	8.360	3.681	4.678	.	7,4	1.354	162	.
	1995	9.678	5.001	4.677	.	7,8	1.443	149	.
	2000	9.869	5.131	4.738	6,5	7,3	2.311	234	173
	2001	9.858	5.148	4.710	6,3	7,0	2.118	215	594
	2002	10.381	5.767	4.614	6,5	7,2	1.897	183	1.031
	2003	11.174	6.278	4.896	6,9	7,7	1.490	133	251
	2004	11.186	6.192	4.994	6,8	7,6	1.332	119	205
	2005	12.259	6.546	5.713	7,5	8,3	1.444	118	.
	2006	11.058	5.829	5.228	6,7	7,5	2.315	209	.
	2007	8.612	4.300	4.312	5,1	5,8	2.522	293	.
	2008	7.130	3.736	3.393	4,2	4,8	1.866	262	.
Bayern	1987	306.574	157.906	148.668	.	6,6	32.866	107	.
	1990	240.745	115.264	125.481	.	5,1	71.131	295	.
	1995	355.881	192.770	163.111	.	7,0	56.603	159	.
	2000	339.537	178.173	161.364	5,5	6,3	96.617	285	7.146
	2001	332.569	176.519	156.050	5,3	6,0	91.868	276	16.134
	2002	386.696	212.254	174.442	6,0	6,9	75.585	195	32.878
	2003	447.262	247.759	199.503	6,9	7,9	56.863	127	26.991
	2004	449.680	246.043	203.637	6,9	7,9	44.049	98	18.089
	2005	504.974	262.995	241.979	7,8	8,9	55.850	111	15.197
	2006	446.465	224.101	222.364	6,8	7,8	70.765	159	.
	2007	350.425	167.064	183.020	5,3	6,1	80.474	230	.
	2008	276.638	137.053	139.585	4,2	4,8	70.431	255	.
Deutschland	1987
	1990
	1995	3.611.921	1.850.610	1.761.311	9,4	10,4	321.306	89	198.580
	2000	3.889.695	2.053.377	1.836.317	9,6	10,7	515.474	133	86.052
	2001	3.852.564	2.063.852	1.788.712	9,4	10,3	507.241	132	122.942
	2002	4.061.345	2.239.919	1.821.426	9,8	10,8	451.971	111	206.767
	2003	4.376.795	2.446.215	1.930.580	10,5	11,6	354.762	81	195.371
	2004	4.381.281	2.448.719	1.932.563	10,5	11,7	285.607	65	150.593
	2005	4.860.880	2.605.656	2.254.773	11,7	13,0	413.078	85	125.505
	2006	4.487.233	2.337.913	2.149.203	10,8	12,0	564.210	126	66.981
2007	3.776.425	1.900.295	1.873.396	9,0	10,1	621.391	165	68.317	
2008	3.267.943	1.667.605	1.599.940	7,8	8,7	568.513	174	101.540	
Früheres Bundesgebiet ohne Berlin	1987	2.228.788	1.207.430	1.021.358	.	8,9	170.690	77	277.967
	1990	1.883.147	967.743	915.404	.	7,2	313.604	167	55.808
	1995	2.427.083	1.383.564	1.043.519	8,1	9,1	260.273	107	125.192
	2000	2.380.987	1.312.127	1.068.860	7,6	8,4	448.660	188	59.318
	2001	2.320.500	1.287.412	1.033.088	7,2	8,0	436.363	188	93.933
	2002	2.498.392	1.425.756	1.072.637	7,6	8,5	377.817	151	162.123
	2003	2.753.181	1.594.422	1.158.759	8,4	9,3	291.889	106	160.496
	2004	2.782.759	1.607.748	1.175.011	8,5	9,4	239.041	86	121.610
	2005	3.246.727	1.749.270	1.497.020	9,9	11,0	324.817	100	100.809
	2006	3.007.142	1.567.372	1.439.693	9,1	10,2	435.702	145	54.090
2007	2.485.852	1.245.434	1.238.849	7,5	8,4	488.677	197	51.903	
2008	2.144.679	1.088.906	1.055.376	6,4	7,2	455.446	212	80.168	
Neue Länder und Berlin	1987
	1990
	1995	1.184.838	467.046	717.792	13,9	14,8	61.033	52	73.388
	2000	1.508.707	741.250	767.457	17,1	18,5	66.814	44	26.734
	2001	1.532.064	776.440	755.625	17,3	18,8	70.878	46	29.009
	2002	1.562.953	814.164	748.789	17,7	19,2	74.155	47	44.645
	2003	1.623.614	851.793	771.821	18,5	20,1	62.873	39	34.876
	2004	1.598.522	840.970	757.552	18,4	20,1	46.566	29	28.984
	2005	1.614.153	856.387	757.753	18,7	20,6	88.261	55	24.696
	2006	1.480.092	770.542	709.510	17,3	19,2	128.508	87	12.890
2007	1.290.573	654.861	634.547	15,1	16,8	132.714	103	16.414	
2008	1.123.264	578.700	544.564	13,1	14,7	113.067	101	21.373	

¹⁾ im Jahresdurchschnitt³⁾ Arbeitslose in % der abhängigen zivilen Erwerbspersonen²⁾ Arbeitslose in % aller zivilen Erwerbspersonen⁴⁾ Bezirk der Hauptagentur für Arbeit (Stadt und Landkreis Regensburg)

Quelle: Bundesagentur für Arbeit, Nürnberg; Bayerisches Landesamt für Statistik und Datenverarbeitung; Statistisches Bundesamt

19.17 Einkommen der privaten Haushalte

Gebiet	Jahr	Primäreinkommen ¹⁾ der privaten Haushalte					Verfügbares ²⁾ Einkommen				
		insgesamt		je Einwohner ³⁾			insgesamt		je Einwohner ³⁾		
		in Mio. €	1991 = 100	in €	1991 = 100	Deutschland = 100	in Mio. €	1991 = 100	in €	1991 = 100	Deutschland = 100
Regensburg	1991	1.888	100,0	15.433	100,0	104	1.640	100,0	13.403	100,0	107
	1998	2.375	125,8	18.985	123,0	106	2.058	125,5	16.454	122,8	108
	1999	2.457	130,1	19.655	127,4	107	2.103	128,2	16.820	125,5	107
	2000	2.573	136,3	20.559	133,2	108	2.159	131,7	17.256	128,7	107
	2001	2.662	141,0	21.066	136,5	108	2.248	137,1	17.792	132,7	107
	2002	2.678	141,8	21.010	136,1	108	2.287	139,5	17.943	133,9	107
	2003	2.731	144,6	21.279	137,9	109	2.349	143,3	18.303	136,6	107
	2004	2.762	146,3	21.457	139,0	109	2.376	144,9	18.459	137,7	106
	2005	2.820	149,3	21.819	141,4	109	2.423	147,8	18.753	139,9	106
	2006	2.942	155,8	22.617	146,5	109	2.476	151,0	19.032	142,0	105
2007	3.041	161,0	23.085	149,6	108	2.504	152,7	19.008	141,8	103	
Bayern	1991	194.552	100,0	16.879	100,0	114	158.296	100,0	13.733	100,0	110
	1998	239.625	123,2	19.854	117,6	111	195.423	123,5	16.192	117,9	106
	1999	246.314	126,6	20.328	120,4	111	200.262	126,5	16.527	120,3	106
	2000	256.593	131,9	21.054	124,7	111	206.039	130,2	16.906	123,1	105
	2001	265.401	136,4	21.612	128,0	111	215.251	136,0	17.528	127,6	105
	2002	265.977	136,7	21.522	127,5	111	217.956	137,7	17.637	128,4	105
	2003	270.258	138,9	21.799	129,1	111	223.833	141,4	18.054	131,5	105
	2004	273.531	140,6	22.007	130,4	112	228.498	144,3	18.384	133,9	106
	2005	279.502	143,7	22.440	132,9	112	234.263	148,0	18.808	137,0	106
	2006	292.451	150,3	23.436	138,8	113	241.441	152,5	19.348	140,9	107
2007	303.269	155,9	24.252	143,7	113	245.966	155,4	19.670	143,2	107	
Deutschland	1991	1.182.080	100,0	14.779	100,0	100	1.000.510	100,0	12.509	100,0	100
	1998	1.466.590	124,1	17.879	121,0	100	1.253.370	125,3	15.280	122,2	100
	1999	1.503.310	127,2	18.314	123,9	100	1.285.540	128,5	15.661	125,2	100
	2000	1.558.460	131,8	18.962	128,3	100	1.322.160	132,1	16.087	128,6	100
	2001	1.599.320	135,3	19.423	131,4	100	1.374.090	137,3	16.688	133,4	100
	2002	1.597.550	135,1	19.368	131,1	100	1.385.230	138,5	16.794	134,3	100
	2003	1.614.980	136,6	19.571	132,4	100	1.414.080	141,3	17.136	137,0	100
	2004	1.627.890	137,7	19.732	133,5	100	1.435.650	143,5	17.402	139,1	100
	2005	1.653.310	139,9	20.049	135,7	100	1.464.000	146,3	17.753	141,9	100
	2006	1.707.960	144,5	20.736	140,3	100	1.491.230	149,0	18.105	144,7	100
2007	1.761.210	149,0	21.410	144,9	100	1.514.520	151,4	18.411	147,2	100	
Großraumregion West einschl. Berlin	1991	1.081.082	100,0	16.542	100,0	112	895.966	100,0	13.710	100,0	110
	1998	1.293.573	119,7	19.029	115,0	106	1.078.996	120,4	15.873	115,8	104
	1999	1.325.514	122,6	19.463	117,7	106	1.104.759	123,3	16.221	118,3	104
	2000	1.376.585	127,3	20.159	121,9	106	1.137.171	126,9	16.653	121,5	104
	2001	1.414.550	130,8	20.635	124,7	106	1.184.364	132,2	17.277	126,0	104
	2002	1.413.719	130,8	20.545	124,2	106	1.194.581	133,3	17.360	126,6	103
	2003	1.430.103	132,3	20.740	125,4	106	1.220.986	136,3	17.707	129,2	103
	2004	1.440.537	133,2	20.870	126,2	106	1.241.231	138,5	17.982	131,2	103
	2005	1.465.616	135,6	21.217	128,3	106	1.269.116	141,6	18.372	134,0	103
	2006	1.514.663	140,1	21.929	132,6	106	1.293.798	144,4	18.731	136,6	103
2007	1.561.453	144,4	22.606	136,7	106	1.315.824	146,9	19.050	139,0	103	
Großraumregion Ost einschl. Berlin	1991	148.453	100,0	8.215	100,0	56	147.380	100,0	8.156	100,0	65
	1998	227.444	153,2	13.023	158,5	73	221.804	150,5	12.700	155,7	83
	1999	232.749	156,8	13.396	163,1	73	229.064	155,4	13.184	161,7	84
	2000	237.367	159,9	13.734	167,2	72	233.368	158,3	13.502	165,6	84
	2001	239.789	161,5	13.963	170,0	72	238.516	161,8	13.889	170,3	83
	2002	237.820	160,2	13.939	169,7	72	239.392	162,4	14.031	172,0	84
	2003	238.528	160,7	14.066	171,2	72	242.666	164,7	14.310	175,5	84
	2004	240.923	162,3	14.286	173,9	72	244.203	165,7	14.480	177,5	83
	2005	241.091	162,4	14.369	174,9	72	245.482	166,6	14.631	179,4	82
	2006	248.210	167,2	14.869	181,0	72	249.165	169,1	14.926	183,0	82
2007	256.315	172,7	15.443	188,0	72	250.974	170,3	15.121	185,4	82	

¹⁾ Einkommen aus Arbeitnehmerentgelt, selbständiger Tätigkeit, unterstellten Mieten für selbstgenutztes Wohneigentum und dem positiven Saldo aus empfangenen und geleisteten Vermögenseinkommen (z. B. Guthabenzinsen, Pachten, Kreditzinsen u. ä.)

²⁾ Teil des Primäreinkommens, das für Konsumzwecke oder zur Ersparnisbildung zur Verfügung steht

³⁾ Bevölkerung am Ort der Hauptwohnung (siehe Seite 52)

Quelle: Bayerisches Landesamt für Statistik und Datenverarbeitung

20

Langfristige Zeitreihen

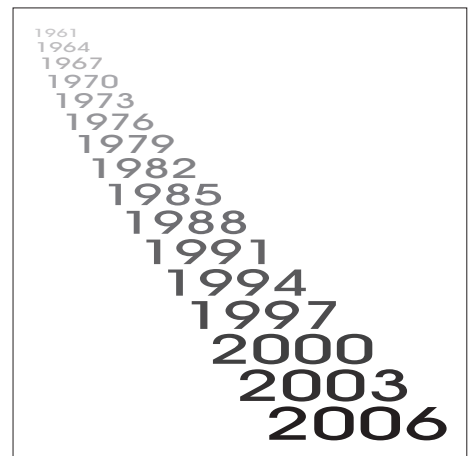

20.1 Witterungsverhältnisse

J a h r	Lufttemperatur			Niederschlag		Sonnenschein- stunden	Bewölkung ¹⁾		Tage mit			
	Jahres- mittel	min.	max.	Menge in mm	max. Tages- höchst- wert		Heitere Tage	Trübe Tage	Frost ²⁾	Gewitter	Nebel	Schnee- fall ³⁾
1948	8,7	.	.	632	.	2.014
1949	8,7	.	.	467	.	1.975
1950	8,5	.	.	802	.	1.926
1951	8,4	.	.	591	.	1.749
1952	8,0	.	.	746	.	1.612
1953	8,5	.	.	375	.	1.924
1954	7,5	.	.	814	.	1.583
1955	7,2	.	.	694	.	1.607
1956	6,6	.	.	726	.	1.633
1957	8,1	.	.	656	.	1.598
1958	7,9	.	.	822	.	1.642
1959	8,4	.	.	495	.	1.976
1960	8,4	.	.	652	.	1.573
1961	8,9	- 17,7	32,5	649	.	1.717	49	157	87	30	87	53
1962	7,1	- 20,2	34,2	592	.	1.868	42	156	120	24	63	86
1963	7,0	- 22,7	32,9	571	.	1.777	42	147	119	28	73	89
1964	7,9	- 20,2	34,3	588	.	1.775	51	146	109	20	66	54
1965	7,3	- 14,9	32,0	792	.	1.504	31	166	110	27	80	66
1966	8,7	- 17,7	32,0	795	.	1.567	29	164	91	32	63	55
1967	8,6	- 17,8	33,0	538	.	1.771	33	135	100	34	88	42
1968	8,0	- 21,2	30,5	638	.	1.641	31	164	114	30	82	47
1969	7,7	- 20,4	33,2	525	.	1.724	43	163	121	33	65	91
1970	7,7	- 16,3	31,4	842	.	1.460	17	192	112	38	70	82
1971	8,3	- 19,4	33,5	516	.	1.836	37	143	107	34	64	62
1972	7,7	- 14,4	31,5	537	.	1.576	31	164	113	25	84	31
1973	8,1	- 19,1	31,6	532	.	1.763	45	157	124	19	57	73
1974	8,9	- 6,5	34,0	847	.	1.527	25	184	60	25	65	30
1975	8,7	- 16,1	30,6	662	.	1.611	42	165	92	35	79	42
1976	8,6	- 16,5	34,4	550	.	1.810	50	148	103	22	56	45
1977	8,8	- 10,8	31,2	623	23,6	1.469	16	175	77	25	91	12
1978	7,6	- 16,6	29,3	680	50,1	1.464	20	171	95	31	79	33
1979	8,1	- 17,5	30,7	666	31,4	1.641	30	166	104	27	66	25
1980	7,5	- 15,8	32,5	621	31,5	1.555	37	175	110	19	68	17
1981	8,3	- 14,9	31,1	761	49,4	1.560	22	180	108	26	44	34
1982	8,6	- 19,9	31,7	545	27,8	1.713	50	143	103	27	87	13
1983	8,8	- 16,0	39,0	562	22,9	1.764	51	139	97	24	61	13
1984	7,6	- 15,2	33,4	603	22,2	1.594	39	163	118	29	64	20
1985	7,5	- 24,4	31,1	611	25,4	1.714	52	139	117	27	66	27
1986	8,0	- 17,6	32,2	730	23,5	1.692	43	143	103	29	66	27
1987	7,6	- 20,6	32,0	685	49,2	1.451	36	181	101	28	57	23
1988	9,0	- 9,6	32,2	732	25,6	1.533	26	174	84	26	47	17
1989	9,0	- 12,1	32,5	632	34,7	1.492	33	161	84	33	88	5
1990	9,1	- 11,1	33,7	647	32,1	1.745	39	134	88	27	61	12
1991	8,1	- 15,9	35,0	567	39,0	1.678	47	129	99	21	67	17
1992	9,3	- 12,4	35,6	622	17,3	1.570	43	143	80	31	56	9
1993	8,6	- 14,5	32,7	711	41,3	1.657	46	140	103	30	48	26
1994	10,1	- 13,4	34,2	655	38,1	1.706	32	134	67	30	55	8
1995	8,9	- 12,6	36,3	737	37,7	1.497	24	169	103	28	57	11
1996	7,4	- 22,0	33,8	569	30,9	1.574	35	167	130	22	55	25
1997	8,8	- 17,2	31,9	526	19,2	1.804	37	148	98	26	52	7
1998	9,2	- 15,9	35,9	684	37,2	1.553	28	163	89	19	50	21
1999	9,2	- 14,0	35,4	625	26,9	1.619	24	144	90	21	47	28
2000	9,9	- 16,0	34,7	646	28,4	1.607	32	151	66	26	68	12
2001	9,0	- 17,6	34,1	780	24,8	1.589	35	153	88	19	57	21
2002	9,6	- 17,8	34,0	950	56,4	1.624	31	153	78	24	59	7
2003	9,5	- 14,5	38,8	448	27,0	2.092	69	107	122	24	43	13
2004	9,0	- 13,9	32,3	656	30,0	1.671	29	149	101	19	40	31
2005	8,7	- 17,8	34,2	701	56,6	1.667	42	139	109	19	65	32
2006	9,3	- 14,7	34,7	648	26,0	1.809	50	141	104	30	61	18
2007	10,0	- 11,3	34,9	739	20,9	1.845	48	149	66	22	51	9
2008	9,8	- 9,3	34,6	566	36,7	1.658	24	132	93	28	64	9

¹⁾ in Achtel der Himmelsfläche: Heitere Tage = 0 - 1,5; Trübe Tage = 6,5 - 8

²⁾ Minimum = unter 0 °C

³⁾ bis einschließlich 1976 Tage mit Schneedecke > 1 cm

Quelle: Deutscher Wetterdienst

20.2 Wasserstand Donaupegel - Eiserne Brücke ¹⁾

J a h r	Wasserstand			Tage mit Hochwasser (400 cm und darüber) ²⁾													
	Höch- ster	Niedrig- ster ³⁾	Mitt- lerer ³⁾	ins- ge- samt	davon im Monat												
					Jan	Feb	Mrz	Apr	Mai	Jun	Jul	Aug	Sep	Okt	Nov	Dez	
1961	440	107	205			H										N	
1962	419	78	191					H									N
1963	425	71	195				H/N										
1964	377	85	171		N											H	
1965	643	121	276							H						H	
1966	527	153	274								H				N		
1967	453	114	238												N		
1968	547	119	230		H												H
1969	395	93	186										H			N	
1970	635	91	264		N	H											
1971	452	91	152							H						N	
1972	418	66	133												N	H	
1973	402	76	167											N		H	
1974	540	112	215											N			H
1975	477	96	207										H				N
1976	372	64	152		H						N						
1977	475	90	193	7	-	7	-	-	-	-	-	-	-	-	-	-	-
1978	510	97	213	8	-	-	3	-	3	-	-	2	-	-	-	-	-
1979	531	99	215	8	-	-	5	-	-	3	-	-	-	-	-	-	-
1980	564	105	206	12	-	7	-	2	-	-	3	-	-	-	-	-	-
1981	543	105	229	30	-	1	6	-	-	-	2	-	-	10	3	8	3
1982	580	106	219	16	9	4	-	-	-	-	-	-	-	-	-	-	3
1983	479	84	194	6	-	1	-	5	-	-	-	-	-	-	-	-	-
1984	432	96	177	3	-	2	-	-	-	-	-	-	1	-	-	-	-
1985	485	84	167	3	-	3	-	-	-	-	-	-	-	-	-	-	-
1986	472	176	260	10	6	-	1	-	1	1	-	-	-	-	-	-	1
1987	522	216	285	19	5	-	6	1	-	2	1	1	-	-	-	-	3
1988	659	215	287	35	-	-	16	13	-	-	-	-	-	-	-	-	6
1989	344	207	245	-	-	-	-	-	-	-	-	-	-	-	-	-	-
1990	530	203	247	9	-	5	4	-	-	-	-	-	-	-	-	-	-
1991	511	196	237	5	-	-	-	-	-	4	-	-	-	-	-	-	1
1992	506	191	250	5	-	-	-	-	-	-	-	-	-	-	4	1	6
1993	619	211	253	9	-	-	-	-	-	-	3	-	-	-	-	-	6
1994	586	207	264	6	-	-	-	6	-	-	-	-	-	-	-	-	-
1995	576	211	285	24	8	1	-	1	-	11	-	1	-	-	-	-	2
1996	420	202	242	1	-	-	-	-	-	-	1	-	-	-	-	-	-
1997	425	192	238	2	-	1	-	-	-	-	1	-	-	-	-	-	-
1998	540	188	241	12	-	-	-	-	-	-	-	-	-	2	10	-	-
1999	612	197	277	22	-	5	5	-	12	-	-	-	-	-	-	-	-
2000	465	201	265	6	-	1	1	1	-	-	-	2	1	-	-	-	-
2001	524	195	268	12	-	-	11	-	-	1	-	-	-	-	-	-	-
2002	660	210	300	35	2	1	7	-	-	-	-	5	3	-	14	3	3
2003	529	188	235	7	7	-	-	-	-	-	-	-	-	-	-	-	-
2004	520	189	230	4	4	-	-	-	-	-	-	-	-	-	-	-	-
2005	563	194	246	8	-	2	2	-	-	-	-	4	-	-	-	-	-
2006	524	191	250	17	-	-	8	6	2	1	-	-	-	-	-	-	-
2007	408	196	244	1	-	-	-	-	1	-	-	-	-	-	-	-	-
2008	382	195	242	-	-	-	-	-	-	-	-	-	-	-	-	-	-

¹⁾ Angaben in cm über Pegelnullpunkt. Der Pegel ist seit Januar 1986 eingestaut

Wasserstände kleiner als 440 cm können mit früheren Beobachtungen nicht mehr verglichen werden

²⁾ bis 1976 Angaben von höchstem (Jahres)-Wasserstand (H) und niedrigstem (Jahres)-Wasserstand (N)

³⁾ Tagesmittelwert

Quelle: Wasser- und Schifffahrtsamt Regensburg

20.3 Wasserstand Donauegel - Schwabelweis ¹⁾

J a h r	Wasserstand			Tage mit Hochwasser (440 cm und darüber) ²⁾													
	Höch- ster	Niedrig- ster ³⁾	Mitt- lerer ³⁾	ins- ge- samt	davon im Monat												
					Jan	Feb	Mrz	Apr	Mai	Jun	Jul	Aug	Sep	Okt	Nov	Dez	
1961	490	88	202			H										N	
1962	451	66	193					H									N
1963	458	59	195				H/N										
1964	402	79	168		N											H	
1965	654	112	281							H						N	
1966	557	149	288								H						
1967	501	112	249									H					H/N
1968	577	112	242		H												N
1969	424	92	194									H					
1970	645	95	284		N	H											
1971	483	74	161							H						N	
1972	434	62	135												N	H	
1973	423	70	176										N			H	
1974	571	118	233										N				H
1975	511	103	224									H				N	
1976	418	62	163							H	N						
1977	514	91	200	6	-	6	-	-	-	-	-	-	-	-	-	-	-
1978	546	110	244	9	-	-	2	-	4	-	-	3	-	-	-	-	-
1979	559	113	246	8	-	-	5	-	-	3	-	-	-	-	-	-	-
1980	589	116	239	12	-	7	-	2	-	-	3	-	-	-	-	-	-
1981	559	112	256	29	-	1	6	-	-	-	3	-	-	9	3	7	-
1982	601	101	242	13	8	4	-	-	-	-	-	-	-	-	-	-	1
1983	513	70	210	4	-	-	-	4	-	-	-	-	-	-	-	-	-
1984	460	87	195	2	-	1	-	-	-	-	-	-	1	-	-	-	-
1985	510	80	187	3	-	3	-	-	-	-	-	-	-	-	-	-	-
1986	499	240	327	9	5	-	1	-	1	1	-	-	-	-	-	-	1
1987	550	300	349	19	5	-	6	1	-	2	1	1	-	-	-	-	3
1988	672	295	352	37	-	-	16	15	-	-	-	-	-	-	-	-	6
1989	386	293	314	-	-	-	-	-	-	-	-	-	-	-	-	-	-
1990	528	288	315	6	-	4	2	-	-	-	-	-	-	-	-	-	-
1991	527	287	311	5	-	-	-	-	-	4	-	-	-	-	-	-	1
1992	527	282	319	3	-	-	-	-	-	-	-	-	-	-	-	2	1
1993	634	294	322	8	-	-	-	-	-	-	2	-	-	-	-	-	6
1994	599	292	329	6	-	-	-	6	-	-	-	-	-	-	-	-	-
1995	596	294	343	18	7	1	-	-	-	7	-	1	-	-	-	-	2
1996	442	288	315	1	-	-	-	-	-	-	1	-	-	-	-	-	-
1997	460	282	312	2	-	1	-	-	-	-	1	-	-	-	-	-	-
1998	558	277	314	12	-	-	-	-	-	-	-	-	-	2	10	-	-
1999	612	283	338	20	-	5	3	-	12	-	-	-	-	-	-	-	-
2000	479	285	328	2	-	-	-	-	-	-	-	1	1	-	-	-	-
2001	544	284	330	9	-	-	9	-	-	-	-	-	-	-	-	-	-
2002	663	293	354	25	1	1	7	-	-	-	-	5	1	-	9	1	-
2003	548	281	310	6	6	-	-	-	-	-	-	-	-	-	-	-	-
2004	542	281	306	3	3	-	-	-	-	-	-	-	-	-	-	-	-
2005	576	283	317	6	-	2	1	-	-	-	-	3	-	-	-	-	-
2006	550	280	321	14	-	-	8	4	2	-	-	-	-	-	-	-	-
2007	433	281	314	-	-	-	-	-	-	-	-	-	-	-	-	-	-
2008	410	283	314	-	-	-	-	-	-	-	-	-	-	-	-	-	-

¹⁾ Angaben in cm über Pegelnullpunkt. Der Pegel ist seit Januar 1986 eingestaut

Wasserstände kleiner als 470 cm können mit früheren Beobachtungen nicht mehr verglichen werden

²⁾ bis 1976 Angaben von höchstem (Jahres)-Wasserstand (H) und niedrigstem (Jahres)-Wasserstand (N)

³⁾ Tagesmittelwert

Quelle: Wasser- und Schifffahrtsamt Regensburg

20.4 Bevölkerung nach Altersgruppen

J a h r	Bevöl- kerung ins- gesamt 1)	davon im Alter von ... bis unter ... Jahren												
		unter 3	3 bis unter 6	6 bis unter 10	10 bis unter 15	15 bis unter 18	18 bis unter 21	21 bis unter 25	25 bis unter 30	30 bis unter 40	40 bis unter 50	50 bis unter 60	60 bis unter 65	65 Jahre und älter
1950 ²⁾	117.291	4.825	4.543	7.200	9.927	5.067	4.996	7.161	9.703	16.868	18.547	13.782	4.811	9.861
1961 ³⁾	125.047	4.963	4.724	6.081	8.900	5.518	6.511	8.366	7.311	17.067	16.847	18.206	7.082	13.384
1963	125.180	5.197	4.923	6.184	8.583	5.843	5.516	8.604	8.088	15.270	16.237	18.552	7.567	14.616
1964	125.138	5.210	4.955	6.309	8.313	5.926	5.377	8.108	8.576	15.071	15.819	18.631	7.761	15.082
1965	125.349	5.200	5.023	6.467	8.383	5.808	5.264	7.767	8.937	14.834	16.070	18.355	7.793	15.448
1966	125.691	5.128	5.180	6.579	8.400	5.591	5.798	7.064	9.502	14.616	16.428	17.601	7.812	15.992
1967	125.300	4.938	5.243	6.603	8.437	5.465	5.908	7.030	9.338	14.519	16.796	16.755	7.900	16.368
1968	126.499	4.894	5.255	6.796	8.578	5.396	5.966	7.373	9.473	14.823	17.248	15.923	7.969	16.805
1969	128.816	4.739	5.217	6.953	8.817	5.371	6.268	8.160	9.628	15.593	17.241	15.474	8.100	17.255
1970 ⁴⁾	129.589	3.595	5.015	6.907	8.757	5.358	5.829	9.009	8.778	16.726	17.111	15.700	8.571	18.233
1970	131.063	4.506	5.109	7.097	9.007	5.389	6.375	9.621	9.230	16.455	16.897	15.426	8.414	17.537
1971	131.639	3.913	4.863	6.970	8.975	5.476	6.414	9.871	8.774	17.566	16.637	15.689	8.492	17.999
1972	133.355	3.523	4.679	6.934	9.179	5.543	6.728	10.614	9.160	18.162	16.307	15.517	8.537	18.472
1973	133.781	3.064	4.255	6.664	9.025	5.572	7.105	10.964	9.341	18.554	16.081	15.381	8.730	19.045
1974	132.903	2.939	3.876	6.415	8.997	5.687	7.141	11.165	9.633	17.958	15.856	15.028	8.702	19.506
1975	131.604	2.791	3.418	6.136	8.921	5.655	6.847	11.514	10.307	17.097	15.596	15.239	8.170	19.913
1976	129.857	2.710	2.970	5.747	8.844	5.558	6.857	11.587	10.474	16.453	15.427	15.506	7.457	20.267
1977	133.541	2.698	2.911	5.466	9.066	5.637	7.458	12.094	11.526	16.820	15.825	16.304	6.736	21.000
1978	132.905	2.607	2.779	5.050	8.767	5.679	7.583	12.121	11.757	16.478	15.783	16.844	5.952	21.505
1979	132.277	2.554	2.715	4.427	8.483	5.769	7.644	12.083	11.980	16.187	15.978	16.826	5.600	22.031
1980	132.088	2.663	2.524	4.038	8.185	5.860	7.781	12.577	12.027	15.707	16.340	16.283	6.115	21.988
1981	132.162	2.732	2.470	3.751	7.661	5.841	7.717	13.273	12.317	15.698	16.428	15.702	6.884	21.688
1982	131.016	2.857	2.438	3.536	6.931	5.769	7.588	13.692	12.198	15.762	16.306	15.174	7.490	21.275
1983	129.747	2.807	2.453	3.354	6.329	5.400	7.468	13.829	12.502	15.886	16.222	14.630	8.000	20.867
1984	128.966	2.704	2.570	3.241	5.703	5.153	7.430	13.705	12.728	16.282	15.886	14.572	8.032	20.960
1985	128.761	2.676	2.679	3.224	5.211	4.791	7.330	13.499	13.427	16.979	15.271	14.439	7.854	21.381
1986	129.417	2.740	2.714	3.295	4.886	4.461	7.189	13.606	14.084	17.699	14.949	14.513	7.454	21.827
1987 ⁵⁾	127.781
1987	128.219	2.746	2.596	3.425	4.722	3.992	7.053	13.769	13.484	16.867	16.035	14.231	7.250	22.049
1988	129.255	3.008	2.569	3.544	4.692	3.530	6.604	14.003	14.184	17.297	15.935	14.366	7.213	22.310
1989	130.638	3.114	2.674	3.651	4.737	3.336	5.971	14.248	14.876	17.899	15.743	14.753	7.147	22.489
1990	132.838	3.329	2.796	3.716	4.832	3.180	5.530	14.389	15.713	18.795	15.559	15.289	6.976	22.734
1991	134.997	3.434	3.002	3.672	4.970	3.203	5.140	14.163	16.708	19.822	15.402	15.838	6.764	22.879
1992	137.157	3.497	3.086	3.805	5.042	3.124	4.925	13.566	17.632	21.061	15.726	16.117	6.652	22.924
1993	139.132	3.472	3.304	3.865	5.170	3.135	4.970	13.343	18.098	22.093	15.713	16.478	6.396	23.095
1994	140.197	3.409	3.414	4.029	5.299	3.233	5.000	12.532	18.116	23.211	15.727	16.535	6.399	23.293
1995	141.268	3.311	3.435	4.280	5.227	3.324	4.999	12.174	18.053	24.334	16.171	16.071	6.501	23.388
1996	141.142	3.218	3.344	4.359	5.319	3.396	4.912	11.866	17.470	25.060	16.423	15.881	6.686	23.208
1997	141.497	3.315	3.233	4.419	5.332	3.447	5.017	11.756	16.597	26.000	16.722	15.642	6.969	23.048
1998	141.394	3.426	3.080	4.404	5.340	3.411	4.932	12.026	15.732	26.684	16.803	15.423	7.419	22.714
1999	142.577	3.535	3.046	4.397	5.491	3.373	5.163	11.983	15.233	27.533	17.165	15.096	7.691	22.871
2000	142.718	3.370	3.177	4.247	5.782	3.375	5.337	12.111	14.269	26.196	18.464	15.140	8.116	23.134
2001	145.298	3.375	3.362	4.188	5.802	3.493	5.541	12.766	14.478	26.438	19.147	14.986	8.365	23.357
2002	146.824	3.349	3.370	4.121	5.878	3.534	5.463	13.235	14.762	26.349	19.741	15.098	8.294	23.630
2003	148.869	3.349	3.313	4.150	5.848	3.704	5.545	13.831	15.189	26.118	20.375	15.315	8.077	24.055
2004	150.212	3.318	3.248	4.232	5.800	3.670	5.613	14.199	15.653	25.711	21.066	15.422	7.767	24.513
2005	151.717	3.325	3.237	4.264	5.577	3.807	5.671	14.237	16.246	25.462	21.835	16.019	6.969	25.068
2006 ⁶⁾	143.399	3.397	3.191	4.219	5.479	3.747	5.604	12.375	14.505	22.337	20.961	15.818	6.507	25.259
2007	145.509	3.458	3.204	4.252	5.436	3.720	5.568	12.996	15.214	22.193	21.428	16.170	6.457	25.413
2008	147.270	3.569	3.194	4.189	5.540	3.624	5.874	13.294	15.573	21.979	21.764	16.440	6.583	25.647

¹⁾ nach dem jeweiligen Gebietsstand bei den Volkszählungen und deren Fortschreibung; wo nichts anderes vermerkt, Bevölkerungsstand jeweils zum 31.12. (Wohnbevölkerung); ab 1987 Gesamtbevölkerung

²⁾ VZ am 13.09.

³⁾ VZ am 06.06.

⁴⁾ VZ am 27.05.

⁵⁾ VZ am 25.05.

⁶⁾ Registerbereinigung (siehe Seite 52)

davon im Alter von ... bis unter ... Jahren													Bevölkerung insgesamt ¹⁾	J a h r
unter 3	3 bis unter 6	6 bis unter 10	10 bis unter 15	15 bis unter 18	18 bis unter 21	21 bis unter 25	25 bis unter 30	30 bis unter 40	40 bis unter 50	50 bis unter 60	60 bis unter 65	65 Jahre und älter		
4,1	3,9	6,1	8,5	4,3	4,3	6,1	8,3	14,4	15,8	11,8	4,1	8,4	117.291	1950 ²⁾
4,0	3,8	4,9	7,1	4,4	5,2	6,7	5,8	13,6	13,5	14,6	5,7	10,7	125.047	1961 ³⁾
4,2	3,9	4,9	6,9	4,7	4,4	6,9	6,5	12,2	13,0	14,8	6,0	11,7	125.180	1963
4,2	4,0	5,0	6,6	4,7	4,3	6,5	6,9	12,0	12,6	14,9	6,2	12,1	125.138	1964
4,1	4,0	5,2	6,7	4,6	4,2	6,2	7,1	11,8	12,8	14,6	6,2	12,3	125.349	1965
4,1	4,1	5,2	6,7	4,4	4,6	5,6	7,6	11,6	13,1	14,0	6,2	12,7	125.691	1966
3,9	4,2	5,3	6,7	4,4	4,7	5,6	7,5	11,6	13,4	13,4	6,3	13,1	125.300	1967
3,9	4,2	5,4	6,8	4,3	4,7	5,8	7,5	11,7	13,6	12,6	6,3	13,3	126.499	1968
3,7	4,0	5,4	6,8	4,2	4,9	6,3	7,5	12,1	13,4	12,0	6,3	13,4	128.816	1969
2,8	3,9	5,3	6,8	4,1	4,5	7,0	6,8	12,9	13,2	12,1	6,6	14,1	129.589	1970 ⁴⁾
3,4	3,9	5,4	6,9	4,1	4,9	7,3	7,0	12,6	12,9	11,8	6,4	13,4	131.063	1970
3,0	3,7	5,3	6,8	4,2	4,9	7,5	6,7	13,3	12,6	11,9	6,5	13,7	131.639	1971
2,6	3,5	5,2	6,9	4,2	5,0	8,0	6,9	13,6	12,2	11,6	6,4	13,9	133.355	1972
2,3	3,2	5,0	6,7	4,2	5,3	8,2	7,0	13,9	12,0	11,5	6,5	14,2	133.781	1973
2,2	2,9	4,8	6,8	4,3	5,4	8,4	7,2	13,5	11,9	11,3	6,5	14,7	132.903	1974
2,1	2,6	4,7	6,8	4,3	5,2	8,7	7,8	13,0	11,9	11,6	6,2	15,1	131.604	1975
2,1	2,3	4,4	6,8	4,3	5,3	8,9	8,1	12,7	11,9	11,9	5,7	15,6	129.857	1976
2,0	2,2	4,1	6,8	4,2	5,6	9,1	8,6	12,6	11,9	12,2	5,0	15,7	133.541	1977
2,0	2,1	3,8	6,6	4,3	5,7	9,1	8,8	12,4	11,9	12,7	4,5	16,2	132.905	1978
1,9	2,1	3,3	6,4	4,4	5,8	9,1	9,1	12,2	12,1	12,7	4,2	16,7	132.277	1979
2,0	1,9	3,1	6,2	4,4	5,9	9,5	9,1	11,9	12,4	12,3	4,6	16,6	132.088	1980
2,1	1,9	2,8	5,8	4,4	5,8	10,0	9,3	11,9	12,4	11,9	5,2	16,4	132.162	1981
2,2	1,9	2,7	5,3	4,4	5,8	10,5	9,3	12,0	12,4	11,6	5,7	16,2	131.016	1982
2,2	1,9	2,6	4,9	4,2	5,8	10,7	9,6	12,2	12,5	11,3	6,2	16,1	129.747	1983
2,1	2,0	2,5	4,4	4,0	5,8	10,6	9,9	12,6	12,3	11,3	6,2	16,3	128.966	1984
2,1	2,1	2,5	4,0	3,7	5,7	10,5	10,4	13,2	11,9	11,2	6,1	16,6	128.761	1985
2,1	2,1	2,5	3,8	3,4	5,6	10,5	10,9	13,7	11,6	11,2	5,8	16,9	129.417	1986
.	127.781	1987 ⁵⁾
2,1	2,0	2,7	3,7	3,1	5,5	10,7	10,5	13,2	12,5	11,1	5,7	17,2	128.219	1987
2,3	2,0	2,7	3,6	2,7	5,1	10,8	11,0	13,4	12,3	11,1	5,6	17,3	129.255	1988
2,4	2,0	2,8	3,6	2,6	4,6	10,9	11,4	13,7	12,1	11,3	5,5	17,2	130.638	1989
2,5	2,1	2,8	3,6	2,4	4,2	10,8	11,8	14,1	11,7	11,5	5,3	17,1	132.838	1990
2,5	2,2	2,7	3,7	2,4	3,8	10,5	12,4	14,7	11,4	11,7	5,0	16,9	134.997	1991
2,5	2,2	2,8	3,7	2,3	3,6	9,9	12,9	15,4	11,5	11,8	4,8	16,7	137.157	1992
2,5	2,4	2,8	3,7	2,3	3,6	9,6	13,0	15,9	11,3	11,8	4,6	16,6	139.132	1993
2,4	2,4	2,9	3,8	2,3	3,6	8,9	12,9	16,6	11,2	11,8	4,6	16,6	140.197	1994
2,3	2,4	3,0	3,7	2,4	3,5	8,6	12,8	17,2	11,4	11,4	4,6	16,6	141.268	1995
2,3	2,4	3,1	3,8	2,4	3,5	8,4	12,4	17,8	11,6	11,3	4,7	16,4	141.142	1996
2,3	2,3	3,1	3,8	2,4	3,5	8,3	11,7	18,4	11,8	11,1	4,9	16,3	141.497	1997
2,4	2,2	3,1	3,8	2,4	3,5	8,5	11,1	18,9	11,9	10,9	5,2	16,1	141.394	1998
2,5	2,1	3,1	3,9	2,4	3,6	8,4	10,7	19,3	12,0	10,6	5,4	16,0	142.577	1999
2,4	2,2	3,0	4,1	2,4	3,7	8,5	10,0	18,4	12,9	10,6	5,7	16,2	142.718	2000
2,3	2,3	2,9	4,0	2,4	3,8	8,8	10,0	18,2	13,2	10,3	5,8	16,1	145.298	2001
2,3	2,3	2,8	4,0	2,4	3,7	9,0	10,1	17,9	13,4	10,3	5,6	16,1	146.824	2002
2,2	2,2	2,8	3,9	2,5	3,7	9,3	10,2	17,5	13,7	10,3	5,4	16,2	148.869	2003
2,2	2,2	2,8	3,9	2,4	3,7	9,5	10,4	17,1	14,0	10,3	5,2	16,3	150.212	2004
2,2	2,1	2,8	3,7	2,5	3,7	9,4	10,7	16,8	14,4	10,6	4,6	16,5	151.717	2005
2,4	2,2	2,9	3,8	2,6	3,9	8,6	10,1	15,6	14,6	11,0	4,5	17,6	143.399	2006 ⁶⁾
2,4	2,2	2,9	3,7	2,6	3,8	8,9	10,5	15,3	14,7	11,1	4,4	17,5	145.509	2007
2,4	2,2	2,8	3,8	2,5	4,0	9,0	10,6	14,9	14,8	11,2	4,5	17,4	147.270	2008

¹⁾ nach dem jeweiligen Gebietsstand bei den Volkszählungen und deren Fortschreibung; wo nichts anderes vermerkt, Bevölkerungsstand jeweils zum 31.12. (Wohnbevölkerung); ab 1987 Gesamtbevölkerung

²⁾ VZ am 13.09

³⁾ VZ am 06.06.

⁴⁾ VZ am 27.05

⁵⁾ VZ am 25.05.

⁶⁾ Registerbereinigung (siehe Seite 52)

Quelle: Bevölkerungsstatistik der Stadt Regensburg

20.5 Bevölkerungsentwicklung ¹⁾

J a h r	Geburten		Sterbefälle		Zuzüge		Fortzüge		Eheschließungen ²⁾		Ehescheidungen		Ausländeranteil ⁴⁾ in %
	insgesamt	auf 1.000 Einwohner ³⁾	insgesamt	auf 1.000 Einwohner ³⁾	insgesamt	auf 1.000 Einwohner ³⁾	insgesamt	auf 1.000 Einwohner ³⁾	insgesamt	auf 1.000 Einwohner ³⁾	insgesamt	auf 1.000 Einwohner ³⁾	
1958	1.669	13,6	1.335	10,9	7.952	65,0	6.654	54,4	1.141	9,2	.	.	1,5
1959	1.749	14,1	1.312	10,6	8.031	64,8	7.050	56,9	1.204	9,6	.	.	1,5
1960	1.736	13,9	1.467	11,8	7.313	58,7	7.800	62,6	1.215	9,7	.	.	1,5
1961	1.826	14,7	1.374	11,0	7.715	62,0	8.018	64,4	1.181	9,5	113	0,9	1,4
1962	1.831	14,7	1.414	11,3	7.544	60,4	7.850	62,9	1.212	9,7	135	1,1	1,7
1963	1.881	15,0	1.481	11,8	7.618	60,9	7.980	63,8	1.155	9,2	142	1,1	1,7
1964	1.784	14,3	1.485	11,9	7.740	61,8	8.081	64,6	1.108	8,9	147	1,2	1,6
1965	1.734	13,8	1.525	12,2	8.893	71,0	8.891	71,0	1.107	8,8	164	1,3	1,9
1966	1.736	13,8	1.550	12,3	9.352	74,5	9.196	73,3	1.139	9,1	175	1,4	1,9
1967	1.646	13,1	1.565	12,5	8.709	69,4	9.181	73,2	1.054	8,4	154	1,2	1,9
1968	1.663	13,2	1.510	12,0	8.988	71,4	7.942	63,1	1.084	8,6	211	1,7	2,2
1969	1.493	11,7	1.634	12,8	10.471	82,0	8.013	62,8	1.058	8,3	202	1,6	2,9
1970	1.394	10,7	1.594	12,3	10.841	83,4	8.394	64,6	1.047	8,1	195	1,5	3,5
1971	1.174	8,9	1.632	12,4	10.817	82,4	9.873	75,2	1.001	7,6	196	1,5	3,5
1972	1.166	8,8	1.616	12,2	12.461	94,0	10.295	77,7	859	6,5	102	0,8	4,3
1973	1.044	7,8	1.638	12,3	12.054	90,2	11.028	82,6	919	6,9	173	1,3	5,0
1974	1.099	8,2	1.703	12,8	10.137	76,0	10.445	78,3	889	6,7	249	1,9	4,6
1975	1.026	7,8	1.692	12,8	8.777	66,4	9.436	71,3	920	7,0	266	2,0	4,1
1976	977	7,5	1.657	12,7	8.173	62,5	9.242	70,7	837	6,4	297	2,3	4,0
1977	907	6,9	1.587	12,1	9.307	70,7	9.095	69,1	817	6,2	148	1,1	4,0
1978	911	6,8	1.597	12,0	8.842	66,4	9.214	69,2	754	5,7	87	0,7	4,0
1979	943	7,1	1.532	11,6	8.995	67,8	9.034	68,1	854	6,4	205	1,5	4,0
1980	1.045	7,9	1.614	12,2	9.582	72,5	9.202	69,6	863	6,5	188	1,4	4,3
1981	1.021	7,7	1.614	12,2	9.156	69,3	8.489	64,2	832	6,3	237	1,8	4,4
1982	1.036	7,9	1.649	12,5	9.157	69,6	9.690	73,6	820	6,2	353	2,7	4,4
1983	1.006	7,7	1.637	12,6	9.066	69,5	9.704	74,4	865	6,6	204	1,6	4,3
1984	926	7,2	1.547	12,0	8.862	68,5	9.022	69,7	881	6,8	330	2,6	4,2
1985	916	7,1	1.573	12,2	8.519	66,1	8.067	62,6	884	6,9	289	2,2	4,3
1986	1.048	8,1	1.553	12,0	9.654	74,8	8.493	65,8	861	6,7	255	2,0	4,6
1987	963	7,5	1.534	11,9	9.825	76,3	8.504	66,0	919	7,1	350	2,7	4,6
1988	1.142	8,9	1.534	11,9	9.598	74,6	8.170	63,5	925	7,2	332	2,6	4,9
1989	1.121	8,6	1.528	11,8	10.049	77,3	8.259	63,6	989	7,6	331	2,5	5,3
1990	1.246	9,5	1.625	12,3	11.096	84,2	8.517	64,7	1.024	7,8	360	2,7	6,0
1991	1.221	9,1	1.638	12,2	10.943	81,7	8.367	62,5	1.019	7,6	334	2,5	6,6
1992	1.197	8,8	1.581	11,6	12.333	90,6	9.789	71,9	962	7,1	300	2,2	7,6
1993	1.194	8,6	1.581	11,4	12.907	93,4	10.545	76,3	830	6,0	431	3,1	8,3
1994	1.122	8,0	1.487	10,6	12.618	90,3	11.188	80,1	867	6,2	451	3,2	8,8
1995	1.157	8,2	1.458	10,4	11.990	85,2	10.618	75,4	838	6,0	390	2,8	9,2
1996	1.162	8,2	1.566	11,1	11.278	79,9	11.000	77,9	934	6,6	419	3,0	9,4
1997	1.220	8,6	1.485	10,5	11.464	81,1	10.844	76,7	921	6,5	517	3,7	9,7
1998	1.252	8,9	1.461	10,3	11.691	82,7	11.585	81,9	870	6,2	494	3,5	9,4
1999	1.203	8,5	1.386	9,8	11.980	84,4	10.614	74,8	927	6,5	438	3,1	9,8
2000	1.148	8,1	1.396	9,8	12.492	88,0	10.650	75,0	1.334	9,4	590	4,2	8,6
2001	1.197	8,3	1.382	9,6	13.196	91,6	10.431	72,4	1.287	8,9	602	4,2	8,9
2002	1.138	7,8	1.428	9,8	12.579	86,1	10.763	73,7	1.332	9,1	597	4,1	9,1
2003	1.135	7,7	1.327	9,0	12.545	84,9	10.308	69,7	1.321	8,9	588	4,0	9,2
2004	1.220	8,2	1.381	9,2	12.652	84,6	11.148	74,5	1.281	8,6	641	4,3	9,1
2005	1.195	7,9	1.408	9,3	12.659	83,9	10.941	72,5	1.310	8,7	616	4,1	9,2
2006 ⁵⁾	1.208	8,2	1.374	9,3	12.663	85,8	20.815	141,1	1.269	8,6	562	3,8	9,8
2007	1.229	8,5	1.344	9,3	13.497	93,4	11.272	78,0	1.210	8,4	563	3,9	9,7
2008	1.276	8,7	1.322	9,0	13.003	88,8	11.196	76,5	1.251	8,5	520	3,6	9,7

¹⁾ nach dem jeweiligen Gebietsstand²⁾ bis 1982 Ereignisortsprinzip, von 1983 bis 1999 nach dem Wohnortsprinzip, ab 2000 alle Eheschließungen, bei denen mindestens ein Ehegatte in Regensburg gemeldet ist

Quelle: Bevölkerungsstatistik der Stadt Regensburg

³⁾ Gesamtbevölkerung (siehe Seite 52)⁴⁾ an der Gesamtbevölkerung (siehe Seite 52)⁵⁾ Registerbereinigung (siehe Seite 52)

20.6 Ausländer nach ihrer Staatsangehörigkeit

J a h r	Ausländer insgesamt	d a v o n											
		Europäische Staaten	darunter			Amerikanische Staaten	darunter	Afrikanische Staaten	darunter	Asiatische Staaten	darunter	Australien Neuseeland, Fidschi	sonstige/ staatenlose/ ungeklärt
			EU 1)	Türkei	Jugoslawien 2)								
1954	2.029	1.885	110	9	60	52	.	-	-	8	.	-	84
1955	1.968	1.841	108	5	65	67	65	-	-	14	-	-	46
1956	1.910	1.740	111	5	68	94	87	-	-	24	-	-	52
1957	1.831	1.605	129	5	72	144	135	-	-	24	2	1	57
1958	1.839	1.560	125	5	66	196	186	3	-	23	2	1	56
1959	1.838	1.528	126	5	56	228	217	3	-	31	5	-	48
1960	1.891	1.534	134	4	64	274	260	6	-	25	5	1	51
1961	1.765	1.483	139	7	55	172	154	-	-	37	1	1	72
1962	2.173	1.857	197	18	79	204	178	13	-	35	2	2	62
1963	2.168	1.853	183	18	79	206	180	15	-	36	2	2	56
1964	2.059	1.787	173	27	82	117	92	32	-	22	7	1	100
1965	2.389	1.439	219	67	95	134	105	14	-	39	10	3	760
1966	2.401	1.457	230	111	141	128	48	15	-	54	20	2	745
1967	2.358	1.777	195	83	152	129	107	15	-	53	19	4	380
1968	2.766	2.144	248	82	445	151	123	13	-	61	23	2	395
1969	3.694	2.878	299	160	904	141	119	203	190	68	25	4	400
1970	4.526	3.075	340	366	1.138	177	156	164	149	98	28	3	1.009
1971	4.609	4.090	374	452	1.095	239	202	195	171	76	26	4	5
1972	5.668	5.012	416	880	1.391	211	191	239	204	112	21	8	86
1973	6.717	6.046	480	1.420	1.661	237	211	256	318	106	23	7	65
1974	6.050	5.367	498	1.411	1.497	244	214	249	205	119	25	6	65
1975	5.374	4.729	435	1.290	1.343	240	219	234	194	114	15	8	49
1976	5.204	4.530	410	1.296	1.289	246	231	244	186	137	21	6	41
1977	5.139	4.405	419	1.315	1.234	242	220	208	175	229	104	5	50
1978	5.268	4.403	423	1.365	1.252	288	262	269	165	261	108	5	42
1979	5.123	4.429	403	1.500	1.197	247	215	227	179	181	24	3	36
1980	5.485	4.672	437	1.704	1.202	249	218	321	182	206	25	3	34
1981	5.701	4.726	531	1.795	1.177	261	235	410	191	256	35	9	39
1982	5.686	4.767	544	1.863	1.176	285	248	293	174	297	33	8	36
1983	5.486	4.615	521	1.822	1.116	292	247	258	174	282	39	6	33
1984	5.318	4.436	537	1.693	1.070	263	229	286	177	293	49	7	33
1985	5.402	4.435	511	1.629	1.064	310	268	258	168	339	58	9	51
1986	5.866	4.588	791	1.660	1.077	321	265	354	163	550	152	8	45
1987	6.067	4.779	839	1.675	1.089	317	266	335	161	584	115	9	43
1988	6.303	5.001	863	1.814	1.126	341	293	286	161	613	116	7	55
1989	6.473	5.160	899	1.853	1.152	326	278	284	166	651	101	7	45
1990	7.398	5.905	1.020	1.928	1.171	352	294	302	176	775	81	5	59
1991	8.415	6.625	1.157	2.048	1.235	372	305	398	177	953	107	7	60
1992	9.851	7.876	1.248	2.090	1.561	422	338	467	173	1.013	101	11	62
1993	10.892	8.657	1.387	2.151	2.194	468	373	525	168	1.175	97	11	56
1994	11.372	9.065	1.429	2.152	2.644	439	337	595	161	1.207	109	13	53
1995	11.924	9.250	2.060	2.190	2.860	445	333	697	138	1.443	116	11	78
1996	12.253	9.423	1.952	2.199	2.926	473	340	715	136	1.550	113	12	80
1997	12.943	9.857	2.106	2.344	2.847	489	355	751	136	1.751	118	10	85
1998	12.251	9.327	2.044	2.271	2.631	478	346	623	115	1.725	109	9	89
1999	12.295	9.288	2.015	2.228	2.593	456	303	592	124	1.871	105	14	74
2000	12.266	9.073	2.116	2.208	2.291	466	285	602	132	2.036	100	16	73
2001	12.944	9.441	2.182	2.203	2.298	488	316	631	120	2.290	102	18	76
2002	13.321	9.625	2.140	2.153	2.313	529	326	667	113	2.413	95	20	67
2003	13.704	9.890	2.216	2.115	2.334	532	297	688	102	2.506	76	23	65
2004	13.638	9.757	3.390	2.025	2.333	551	317	655	104	2.578	76	22	75
2005	14.000	10.026	3.515	2.020	2.378	558	303	651	102	2.692	60	18	55
2006	13.982	10.140	3.718	1.956	2.429	587	312	639	97	2.540	58	20	56
2007	14.168	10.218	4.536	1.926	2.436	606	293	676	101	2.593	59	21	54
2008	14.292	10.395	4.735	1.869	2.342	607	291	662	92	2.547	54	19	62

¹⁾ zum jeweiligen Gebietsstand

Gründung 1951: Deutschland, Frankreich, Italien, Benelux-Staaten

1973: Beitritt von Dänemark, Großbritannien und Irland

1981: Beitritt von Griechenland

1986: Beitritt von Spanien und Portugal

1995: Beitritt von Finnland, Österreich, Schweden

2004: Beitritt von Estland, Lettland, Litauen, Malta,

Polen, Slowakei, Slowenien, Tschechien,

Ungarn, Zypern

²⁾ ab 1992 ehemaliges Jugoslawien und alle Nachfolgestaaten

2007: Beitritt von Bulgarien und Rumänien

Quelle: bis 1999 Ausländerstatistik des Bundesverwaltungsamtes, Köln; ab dem Jahr 2000 Bevölkerungsstatistik der Stadt Regensburg

20.7 Sozialversicherungspflichtig beschäftigte Arbeitnehmer ¹⁾

J a h r	Be- schäftigte am Arbeitsort ins- gesamt	d a v o n						darunter Ausländer	
		Arbeiter	darunter		Angestellte	darunter		insgesamt	männlich
			männlich	Ausländer		männlich	Ausländer		
1978	66.285	36.405	24.481	2.172	29.880	13.337	492	2.664	1.504
1979	67.921	36.796	25.020	2.163	31.125	13.768	530	2.693	1.551
1980	69.683	37.447	25.522	2.314	32.236	14.046	634	2.948	1.743
1981	69.551	36.371	24.957	1.949	33.180	14.452	550	2.499	1.460
1982	68.267	35.174	24.097	1.713	33.093	14.306	483	2.196	1.268
1983	67.028	33.967	23.265	1.596	33.061	14.159	496	2.092	1.167
1984	67.259	33.819	22.962	1.561	33.440	14.324	490	2.051	1.137
1985	67.974	33.812	23.074	1.550	34.162	14.640	498	2.048	1.157
1986	69.787	34.879	23.924	1.620	34.908	15.011	506	2.126	1.243
1987	72.911	36.338	25.161	1.683	36.573	15.758	532	2.215	1.303
1988	74.689	37.256	26.320	1.779	37.433	16.152	547	2.326	1.419
1989	75.451	37.048	26.250	1.776	38.403	16.440	573	2.349	1.459
1990	78.450	38.626	27.491	2.028	39.824	17.082	615	2.643	1.676
1991	83.036	41.251	29.722	2.435	41.785	17.871	691	3.126	2.030
1992	85.996	42.332	30.635	3.073	43.664	18.434	797	3.870	2.552
1993	83.984	39.539	28.394	3.255	44.445	18.730	916	4.171	2.686
1994	84.454	39.469	28.460	3.466	44.985	18.823	954	4.420	2.834
1995	84.487	39.585	28.574	3.786	44.902	18.869	946	4.732	3.057
1996	83.795	38.461	27.373	3.605	45.334	19.286	971	4.576	2.897
1997	82.125	36.855	26.426	3.461	45.270	19.458	966	4.427	2.789
1998	83.738	38.284	27.686	3.682	45.454	19.714	962	4.644	3.013
1999	86.876	38.633	27.970	3.534	48.243	21.298	1.020	4.554	2.957
2000	89.680	39.398	28.120	3.254	50.282	22.266	1.106	4.360	2.721
2001	91.763	40.042	28.583	3.503	51.721	22.987	1.242	4.745	2.946
2002	92.352	39.468	28.061	3.425	52.884	23.313	1.316	4.741	2.877
2003	92.071	39.125	27.654	.	52.946	23.613	.	4.567	2.732
2004	92.356	39.332	27.952	.	53.024	23.741	.	4.713	2.813
2005	92.565	4.771	2.845
2006	94.004	4.894	2.880
2007	97.126	5.310	3.188
2008	99.002	5.441	3.200

¹⁾ erfasst sind alle Arbeitnehmer und Auszubildende, die kranken-, renten- und/oder pflegeversicherungspflichtig oder beitragspflichtig nach dem Arbeitsförderungsgesetz sind. Nicht enthalten sind Selbständige, mithelfende Familienangehörige, Beamte und ausschließlich geringfügig Beschäftigte sowie nicht der Versicherungspflicht unterliegende Arbeitnehmer; Stand jeweils 30.06.

Quelle: Bayerisches Landesamt für Statistik und Datenverarbeitung

20.8 Sozialversicherungspflichtig beschäftigte Arbeitnehmer ¹⁾ nach Wirtschaftsabteilungen

J a h r	Be- schäftigte am Arbeitsort ins- gesamt	d a v o n									
		Land- u. Forst- wirtschaft	Energie Wasser Bergbau	Ver- arbei- tendes Gewerbe	Bau- gewerbe	Handel	Verkehr u. Nach- richten- über- mittlung	Kredit- institute	Dienst- leistungen	Org. ohne Erwerbs- charakter	Gebiets- körper- schaften
1978	66.285	210	918	20.102	5.384	12.502	5.369	2.732	11.762	1.640	5.666
1979	67.921	186	1.056	20.390	5.497	12.671	5.569	2.872	12.363	1.569	5.748
1980	69.683	162	1.092	20.641	5.806	12.929	5.842	2.897	12.922	1.591	5.801
1981	69.551	149	1.086	20.019	5.603	12.925	6.006	2.984	13.230	1.686	5.863
1982	68.267	120	1.086	19.363	4.939	12.531	5.932	3.022	13.708	1.743	5.823
1983	67.028	104	1.098	18.313	4.854	12.275	5.905	3.055	13.813	1.768	5.843
1984	67.259	107	1.123	18.228	4.666	12.331	5.800	3.089	14.183	1.857	5.875
1985	67.974	110	1.134	18.177	4.790	12.500	5.664	3.170	14.638	1.975	5.816
1986	69.787	108	1.146	19.257	4.835	12.266	5.519	3.186	15.549	1.867	6.054
1987	72.911	103	1.130	20.316	4.728	12.265	5.395	3.380	17.477	1.928	6.189
1988	74.689	102	1.128	23.372	4.926	12.019	5.358	3.472	16.244	1.949	6.119
1989	75.451	213	1.121	23.548	4.704	12.013	5.317	3.595	16.934	1.880	6.126
1990	78.450	211	1.137	25.262	4.620	12.099	5.435	3.725	17.905	1.880	6.176
1991	83.036	210	1.163	27.573	4.500	12.477	5.675	3.966	19.212	2.002	6.258
1992	85.996	194	1.198	28.575	4.529	12.536	5.777	4.010	20.780	2.034	6.363
1993	83.984	189	1.204	26.998	4.263	12.192	5.609	4.047	21.182	2.080	6.220
1994	84.454	81	1.185	26.868	4.162	11.634	5.766	4.014	22.382	2.137	6.225
1995	84.487	82	1.140	27.617	3.969	11.130	5.510	3.969	22.204	2.252	6.614
1996	83.795	92	1.112	26.967	3.580	11.171	5.392	4.295	22.328	1.912	6.946
1997	82.125	89	1.079	26.594	3.143	11.098	4.722	4.179	22.591	1.980	6.650
1998	83.738	86	1.013	28.366	2.997	9.830	4.548	4.148	23.879	2.174	6.697
1999 ²⁾	86.876
2000	89.680
2001	91.763
2002	92.352
2003	92.071
2004	92.356
2005	92.565
2006	94.004
2007	97.126
2008	99.002

¹⁾ erfasst sind alle Arbeitnehmer und Auszubildende, die kranken-, renten- und/oder pflegeversicherungspflichtig oder beitragspflichtig nach dem Arbeitsförderungsgesetz sind. Nicht enthalten sind Selbständige, mithelfende Familienangehörige, Beamte und ausschließlich geringfügig Beschäftigte sowie nicht der Versicherungspflicht unterliegende Arbeitnehmer; Stand jeweils 30.06.

²⁾ wegen Umstellung auf die neue "Klassifikation der Wirtschaftszweige" (WZ 93) Fortführung der Zeitreihe nicht möglich

Quelle: Bayerisches Landesamt für Statistik und Datenverarbeitung

20.9 Arbeitslose und gemeldete Stellen im Bezirk ¹⁾ der Hauptagentur für Arbeit Regensburg

J a h r	Arbeits- lose ins- gesamt	d a r u n t e r							Arbeits- losen- quote ³⁾	Arbeits- losen- quote ⁴⁾	gemeldete Stellen
		Männer	Arbeiter	Aus- länder	unter 20 Jahren	ältere Arbeits- lose ²⁾	Schwer- behinderte	Teilzeit- arbeits- lose			
1961	1.296	985	2.332
1962	1.005	694	2.815
1963	1.426	1.039	3.180
1964
1965
1966
1967	2.929	1.886	3,8	1.089
1968	2.139	1.395	2,7	1.782
1969	1.114	719	1,4	4.012
1970	711	429	0,9	4.721
1971	915	408	1,2	3.345
1972	1.042	515	1,3	3.158
1973	1.160	610	1,3	3.472
1974	2.659	1.512	3,0	1.658
1975	5.909	3.515	6,5	836
1976	6.150	3.392	6,5	822
1977	6.549	3.161	.	337	603	189	.	1.186	.	6,8	749
1978	6.400	2.722	.	327	515	190	271	1.347	.	6,6	933
1979	5.214	2.094	.	254	372	238	374	1.165	.	5,4	1.129
1980	5.409	2.205	.	248	394	256	452	1.079	.	5,6	1.108
1981	7.290	3.205	.	443	604	333	555	1.260	.	7,4	691
1982	10.227	5.275	.	682	944	411	689	1.329	.	10,4	409
1983	11.785	6.101	.	729	1.058	419	785	1.334	.	12,0	279
1984	11.566	5.991	.	668	851	370	745	1.166	.	11,8	325
1985	11.668	6.044	.	646	795	328	693	1.094	.	12,0	356
1986	10.946	5.596	.	687	648	315	686	1.042	.	11,4	569
1987	10.465	5.182	.	700	538	378	750	1.105	.	10,9	678
1988	10.557	4.939	.	617	462	447	778	1.136	.	11,0	878
1989	9.549	4.343	.	551	305	462	755	1.021	.	8,7	987
1990	8.360	3.681	.	463	242	507	723	1.023	.	7,4	1.354
1991	7.040	3.486	.	588	186	520	704	855	.	6,0	1.555
1992	7.226	3.669	.	585	192	484	735	881	.	6,0	1.600
1993	9.391	4.774	.	888	287	.	847	1.104	.	7,6	1.505
1994	9.949	5.010	.	930	311	.	865	1.162	.	8,0	1.366
1995	9.678	5.001	5.874	1.027	328	1.984	893	1.142	.	7,8	1.443
1996	11.182	6.012	6.835	1.356	353	2.294	951	1.301	.	9,0	1.323
1997	12.347	6.620	7.531	1.478	369	2.559	1.091	1.421	.	9,8	1.109
1998	11.823	6.181	7.099	1.385	343	2.695	1.140	1.500	8,2	9,3	1.651
1999	10.775	5.620	6.330	1.218	285	2.662	1.084	1.479	7,3	8,4	1.903
2000	9.869	5.131	5.733	1.133	275	2.398	1.005	1.437	6,5	7,3	2.311
2001	9.858	5.148	5.685	1.219	305	2.055	926	1.495	6,3	7,0	2.118
2002	10.381	5.767	6.106	1.397	316	1.780	823	1.485	6,5	7,2	1.897
2003	11.174	6.278	6.476	1.476	356	1.467	782	1.556	6,9	7,7	1.490
2004	11.186	6.192	6.485	1.464	363	1.176	741	1.532	6,8	7,6	1.332
2005	12.259	6.546	7.380	1.757	449	1.336	739	.	7,5	8,3	1.444
2006	11.058	5.829	.	1.616	332	1.293	727	.	6,7	7,5	2.315
2007	8.612	4.300	.	1.243	215	1.053	658	.	5,1	5,8	2.522
2008	7.130	3.736	.	1.115	141	984	605	.	4,2	4,8	1.866

¹⁾ Stadt und Landkreis Regensburg; alle Angaben im Jahresdurchschnitt

²⁾ bis 1992: 59 Jahre und älter; ab 1995: 55 Jahre und älter

³⁾ Arbeitslose in % aller ziviler Erwerbspersonen

⁴⁾ Arbeitslose in % der abhängigen zivilen Erwerbspersonen

Quelle: Arbeitsmarktbericht der Agentur für Arbeit Regensburg - eigene Berechnungen

20.10 Verarbeitendes Gewerbe ¹⁾

J a h r	Be- triebe ²⁾	Beschäftigte ²⁾			Bruttolohn- und Bruttogehaltssumme		Gesamtumsatz		Auslandsumsatz		Arbeits- stunden ⁴⁾ je Be- schäftig- ten
		ins- gesamt	je Betrieb	je 1.000 Ein- wohner ³⁾	ins- gesamt in Mio. €	je Beschäf- tigten in 1.000 €	ins- gesamt in Mrd. €	je Beschäf- tigten in 1.000 €	ins- gesamt in Mrd. €	je Beschäf- tigten in 1.000 €	
1978	111	19.326	174	145	257,8	13,3	0,78	40,4	0,09	4,4	.
1979	112	19.033	170	144	266,4	14,0	0,77	40,4	0,08	4,2	1.297
1980	111	19.011	171	144	284,1	14,9	0,86	45,3	0,09	5,0	.
1981	109	18.470	169	140	284,4	15,4	0,91	49,1	0,11	6,0	1.209
1982	111	17.759	160	135	292,0	16,4	0,92	51,5	0,11	6,3	1.187
1983	114	16.894	148	130	291,9	17,3	0,93	55,0	0,10	6,1	.
1984	109	16.471	151	127	291,8	17,7	1,05	64,0	0,13	7,9	1.202
1985	111	16.809	151	130	312,4	18,6	1,04	61,9	0,13	7,6	1.166
1986	104	18.137	174	140	361,1	19,9	1,07	58,8	0,16	8,7	1.144
1987	109	19.906	183	155	416,7	20,9	1,02	51,4	0,15	7,5	1.148
1988	107	20.827	195	162	459,7	22,1	1,06	50,8	0,18	8,8	1.123
1989	104	21.143	203	163	491,7	23,3	1,10	52,0	0,21	9,8	1.112
1990	107	22.856	214	173	572,5	25,0	1,23	53,8	0,22	9,7	1.087
1991	109	25.088	230	187	681,8	27,2	1,52	60,7	0,25	9,9	1.094
1992	108	26.059	241	192	761,5	29,2	1,54	59,2	0,31	12,0	1.108
1993	110	24.505	223	177	787,8	32,1	4,33	176,6	1,93	78,6	1.086
1994	106	24.207	228	173	813,0	33,6	5,10	210,6	2,16	89,0	1.092
1995 ⁵⁾	95	24.820	261	176	866,4	34,9	5,50	221,8	.	.	1.070
1996	94	24.300	259	172	896,8	36,9	5,80	238,6	2,44	100,4	1.034
1997	87	23.872	274	169	926,0	38,8	8,16	342,0	4,23	177,4	976
1998	92	26.149	284	185	1.014,2	38,8	9,75	372,8	5,16	197,4	971
1999	90	27.601	307	194	1.095,0	39,7	11,28	408,8	6,36	230,5	917
2000	85	28.815	339	202	1.170,5	40,6	9,44	327,6	4,41	152,9	897
2001	84	30.039	358	209	1.272,4	42,4	10,04	334,3	5,35	178,0	879
2002	81	28.000	346	192	1.296,1	46,3	11,63	415,3	6,66	238,0	944
2003	77	28.830	374	195	1.371,7	47,6	11,62	403,1	7,08	245,7	1.459
2004	77	29.411	382	197	1.445,5	49,1	10,52	357,6	6,31	214,6	1.510
2005	77	29.707	386	197	1.488,1	50,1	12,11	407,8	6,43	216,6	1.480
2006	76	29.613	390	201	1.521,0	51,4	12,06	407,4	6,56	221,4	1.464
2007	75	29.591	395	205	1.546,8	52,3	14,17	478,9	8,22	277,9	.
2008	75	29.222	390	200	1.553,8	53,2	13,82	472,8	7,88	269,8	.

¹⁾ Betriebe von Unternehmen mit 20 und mehr Beschäftigten

²⁾ im Jahresdurchschnitt; ab dem Jahr 2007 Beschäftigte am 30.09.

³⁾ Gesamtbevölkerung (siehe Seite 52)

⁴⁾ bis einschließlich 2002 Arbeiterstunden: die Summe aller geleisteten Stunden der Arbeiter; ab dem Jahr 2003 Arbeitsstunden: die Summe aller geleisteten Stunden der Beschäftigten

⁵⁾ wegen Umstellung auf die neue "Klassifikation der Wirtschaftszweige" (WZ 93) ist ein Vergleich mit den Vorjahren nur bedingt möglich

Quelle: Bayerisches Landesamt für Statistik und Datenverarbeitung - eigene Berechnungen

20.11 Bauhauptgewerbe ¹⁾

J a h r	Be- triebe ²⁾	Beschäftigte ²⁾			Bruttolohn- und -gehaltsumme		Umsatz					Arbeits- stunden je Be- schäftig- ten
		ins- gesamt	je Betrieb	je 1.000 Ein- wohner ³⁾	ins- gesamt in Mio. €	je Beschäf- tigten in 1.000 €	ins- gesamt in Mio. €	darunter			je Beschäf- tigten in 1.000 €	
								im Wohnungs- bau in Mio. €	im gewerbl. u. indus- triellen Bau in Mio. €	im öffentl. und Verkehrs- bau in Mio. €		
1978	39	4.272	110	32	56,7	13,3	128,5	13,6	32,0	82,9	30,1	1.340
1979	38	4.607	121	35	66,2	14,4	173,7	26,5	48,9	98,4	37,7	1.327
1980	38	4.899	129	37	76,6	15,6	187,4	29,6	53,2	104,5	38,2	1.334
1981	39	4.433	114	34	73,5	16,6	182,0	35,2	50,5	95,9	41,1	1.307
1982	32	3.734	117	28	67,5	18,1	170,8	30,9	41,5	98,3	45,7	1.334
1983	31	3.626	117	28	69,0	19,0	171,0	33,0	42,9	95,2	47,2	1.303
1984	33	3.669	111	28	75,0	20,4	192,1	28,4	57,8	105,8	52,3	1.302
1985	38	3.647	96	28	74,9	20,5	197,5	21,5	62,6	113,4	54,2	1.279
1986	36	3.651	101	28	73,8	20,2	217,8	17,9	68,1	131,8	59,7	1.318
1987	34	3.803	112	30	77,5	20,4	196,3	19,3	51,2	125,6	51,6	1.326
1988	31	3.832	124	30	80,4	21,0	209,1	24,0	63,4	121,6	54,6	1.310
1989	31	3.933	127	30	86,2	21,9	233,6	31,7	91,3	110,6	59,4	1.306
1990	28	3.959	141	30	94,8	24,0	309,5	45,2	134,0	129,4	78,2	1.262
1991	28	3.932	140	29	101,2	25,7	348,2	58,3	153,6	135,9	88,6	1.288
1992	29	4.090	141	30	112,7	27,6	357,5	76,4	147,6	132,8	87,4	1.270
1993	27	3.832	142	28	110,0	28,7	291,6	73,5	103,6	113,7	76,1	1.164
1994	26	3.720	143	27	111,7	30,0	351,8	82,1	145,9	123,8	94,6	1.226
1995 ⁴⁾	23	3.454	150	25	108,9	31,5	318,0	88,7	87,4	141,9	92,1	1.149
1996	21	2.865	136	20	91,4	31,9	297,0	58,9	106,2	132,0	103,7	1.104
1997	20	2.457	123	17	80,7	32,9	322,5	43,7	145,9	132,9	131,3	1.308
1998	14	2.145	153	15	71,8	33,5	277,2	40,5	99,4	137,3	129,2	1.198
1999	13	2.276	175	16	76,7	33,7	291,1	54,0	104,4	132,7	127,9	1.301
2000	14	2.160	154	15	73,2	33,9	350,5	34,7	152,0	163,9	162,3	1.240
2001	14	1.961	140	14	66,1	33,7	318,6	34,6	136,0	148,0	162,5	1.117
2002	13	1.568	121	11	55,4	35,4	203,4	33,6	41,3	128,6	129,7	1.174
2003	10	1.277	128	9	45,7	35,8	167,3	27,5	39,3	100,6	131,0	1.191
2004	9	1.199	133	8	43,4	36,2	165,7	23,6	32,9	109,3	138,2	1.230
2005	9	1.097	122	7	39,7	36,2	150,4	16,4	26,6	107,4	137,1	1.217
2006	8	964	121	7	35,2	36,5	148,8	9,5	33,2	106,0	154,3	1.284
2007	8	1.156	145	8	43,6	37,7	158,3	6,9	29,7	121,7	136,9	1.024
2008	8	1.177	147	8	45,3	38,5	183,8	5,7	32,9	145,3	156,2	1.111

¹⁾ Ergebnisse der Betriebe von Unternehmen mit 20 und mehr Beschäftigten

²⁾ im Jahresdurchschnitt

³⁾ Gesamtbevölkerung (siehe Seite 52)

⁴⁾ wegen Umstellung auf die neue "Klassifikation der Wirtschaftszweige" (WZ 93) ist ein Vergleich mit den Vorjahren nur bedingt möglich

Quelle: Bayerisches Landesamt für Statistik und Datenverarbeitung - eigene Berechnungen

20.12 Insolvenzverfahren ¹⁾

J a h r	Insolvenzen				betroffene Erwerbsunternehmen									
	ins- gesamt	davon		geschätzte Höhe der geltend gemachten Forder- ungen (in Mio. €)	ins- gesamt	davon		davon					geschätzte Höhe der geltend gemachten Forder- ungen (in Mio. €)	be- treffene Arbeit- nehmer
		eröffnet	mangels Masse abgelehnt			eröffnet	mangels Masse abgelehnt	Verar- beitendes Gewerbe	Bau- gewerbe	Handel	Dienst- leistungs- unter- nehmen	Übrige Erwerbs- unter- nehmen		
1977	23	6	17	3,74	18	4	14	-	3	6	8	1	3,70	34
1978	23	1	22	0,65	19	1	18	3	3	5	7	1	0,64	33
1979	27	3	24	10,66	12	2	10	3	1	-	8	-	10,55	514
1980	19	1	18	0,43	10	-	10	1	-	3	4	2	0,39	29
1981	32	2	30	1,72	22	2	20	2	4	4	11	1	1,21	67
1982	37	8	29	10,24	22	6	16	4	6	6	5	1	9,55	146
1983	39	8	31	3,00	30	5	25	4	7	10	9	-	2,71	40
1984	41	5	36	8,74	29	5	24	4	5	9	9	2	8,65	262
1985	33	4	29	8,62	20	2	18	1	2	9	6	2	2,30	46
1986	57	8	49	2,41	47	5	42	6	11	19	9	2	2,29	45
1987	30	5	25	6,86	23	3	20	1	4	10	8	-	6,76	21
1988	52	5	47	11,29	34	3	31	5	7	7	13	2	8,25	63
1989	35	8	27	7,18	20	4	16	3	5	7	4	1	5,37	90
1990	24	5	19	3,07	15	4	11	3	4	5	3	-	2,66	83
1991	26	2	24	2,92	24	1	23	4	6	6	4	4	2,91	44
1992	24	4	20	4,68	18	1	17	2	1	2	11	2	3,72	214
1993	33	4	29	18,84	27	3	24	7	3	5	11	1	18,53	522
1994	32	6	26	225,95	28	5	23	5	5	2	16	-	225,77	581
1995	39	10	29	17,45	33	9	24	4	4	6	16	3	17,39	424
1996	67	8	59	40,94	62	6	56	7	5	22	24	4	40,88	488
1997	68	4	64	39,66	55	3	52	7	8	15	18	7	34,68	135
1998	40	3	37	54,74	29	1	28	4	3	13	7	2	54,20	55
1999	63	24	39	134,20	45	17	28	4	9	9	19	4	116,73	2.381
2000	46	26	18	113,48	27	12	14	4	3	3	15	2	108,01	408
2001	59	22	37	28,48	42	13	29	4	8	7	20	3	25,90	102
2002	114	83	31	54,92	67	40	27	7	5	16	31	8	46,65	475
2003	121	83	38	156,31	67	35	32	7	9	16	33	2	145,27	573
2004	112	83	29	72,41	49	23	26	6	4	14	21	4	29,67	109
2005	157	139	18	29,57	41	25	16	1	6	9	21	4	16,89	110
2006	176	155	21	50,13	53	35	18	2	5	18	26	2	38,04	421
2007	150	133	17	24,94	46	33	13	2	5	8	29	2	15,87	122
2008	152	136	16	16,28	48	33	15	5	7	9	25	2	6,97	43

¹⁾ ab 1999 Insolvenzen einschließlich Anschlußkonkurse

Quelle: Bayerisches Landesamt für Statistik und Datenverarbeitung

20.13 Preisindizes für die Lebenshaltung ¹⁾

J a h r	Alle privaten Haushalte		4-Personen-Haushalte von Beamten und Angestellten mit höherem Einkommen		4-Personen-Haushalte von Arbeitern und Angestellten mit mittlerem Einkommen		2-Personen Rentnerhaushalte mit geringem Einkommen		Wohnungsmieten insgesamt
	B a s i s j a h r								
	1962	1995	1962	1995	1962	1995	1962	1995	1995
1962	100,0	33,0	100,0	32,8	100,0	33,5	100,0	31,9	.
1963	102,9	34,0	102,5	33,6	103,0	34,5	103,5	33,0	.
1964	105,4	34,8	104,4	34,3	105,4	35,3	106,4	34,0	.
1965	108,7	35,9	107,2	35,1	109,0	36,5	110,7	35,3	.
1966	112,7	37,1	110,7	36,3	112,8	37,8	115,2	36,8	.
1967	114,6	37,8	113,1	37,1	114,4	38,4	116,8	37,3	.
1968	116,4	38,4	115,7	37,9	115,9	38,8	118,5	37,8	.
1969	118,6	39,1	117,7	38,6	118,3	39,6	122,0	39,0	.
1970	122,6	40,5	121,6	39,9	122,1	40,9	126,0	40,2	.
1971	129,0	42,6	128,2	42,0	128,3	43,0	131,9	42,1	.
1972	136,1	44,9	135,2	44,3	135,1	45,3	139,4	44,5	.
1973	145,7	48,1	144,3	47,3	144,3	48,4	149,4	47,7	.
1974	155,8	51,4	154,6	50,7	154,1	51,7	159,2	50,9	.
1975	165,1	54,5	163,8	53,7	163,5	54,8	169,8	54,2	.
1976	172,1	56,8	170,8	56,0	170,6	57,2	178,3	56,9	.
1977	178,5	58,9	177,1	58,1	176,6	59,2	184,6	58,9	.
1978	183,3	60,5	182,2	59,7	181,1	60,7	188,5	60,2	.
1979	190,8	63,0	189,9	62,2	188,0	63,0	194,9	62,3	.
1980	201,1	66,4	200,2	65,6	197,9	66,3	205,5	65,6	.
1981	213,9	70,6	213,4	69,9	210,4	70,5	218,0	69,6	.
1982	225,1	74,3	224,6	73,6	221,5	74,3	230,2	73,5	.
1983	232,5	76,7	232,2	76,1	228,8	76,7	238,0	76,0	.
1984	238,1	78,6	237,7	77,9	234,2	78,5	244,0	77,9	.
1985	243,1	80,2	242,9	79,6	238,9	80,1	248,7	79,4	.
1986	242,8	80,1	243,2	79,7	238,5	79,9	249,3	79,6	.
1987	243,4	80,3	244,4	80,1	238,6	80,0	248,6	79,4	.
1988	246,5	81,3	248,1	81,3	241,3	80,9	251,3	80,3	.
1989	253,3	83,6	254,8	83,5	248,2	83,2	258,7	82,6	.
1990	260,1	85,8	261,4	85,7	254,9	85,5	266,2	85,0	.
1991	269,6	89,0	271,0	88,8	264,5	88,7	275,8	88,1	75,0
1992	280,4	92,5	281,7	92,3	275,4	92,3	287,2	91,7	82,7
1993	290,5	95,6	292,0	95,7	285,5	95,7	298,0	95,2	91,2
1994	298,1	98,4	300,0	98,3	293,5	98,4	307,2	98,1	96,0
1995	303,0	100,0	305,1	100,0	298,4	100,0	313,1	100,0	100,0
1996	307,0	101,3	309,3	101,4	302,2	101,3	317,3	101,3	103,4
1997	312,6	103,2	313,8	102,9	307,5	103,1	324,3	103,6	106,3
1998	315,5	104,1	316,6	103,8	310,3	104,0	328,7	105,0	108,0
1999	317,6	104,8	318,8	104,5	312,3	104,7	329,6	105,3	109,2
2000	323,8	106,9	324,1	106,2	317,9	106,5	335,2	107,1	110,6
2001	331,6	109,4	330,9	108,5	325,4	109,1	344,4	110,0	112,0
2002	336,0	110,9	335,3	109,9	330,0	110,6	348,9	111,4	113,5
2003 ²⁾
2004
2005
2006
2007
2008

¹⁾ im früheren Bundesgebiet; im Jahresdurchschnitt

²⁾ ab Januar 2003 Umstellung auf Verbraucherpreisindex für Deutschland, Basisjahr 2000

Quelle: Statistisches Bundesamt

20.14 Verkehrswesen

J a h r	Individualverkehr				Öffentlicher Personennahverkehr					
	zugelassene Kraftfahr- zeuge insgesamt 1)	darunter			Bus- linien	Linienlänge (in km)	Anzahl Busse	Wagen- kilometer (in Mio.)	Beförder- ungsfälle von Personen (in Mio.)	Erlöse aus dem Fahrkarten- verkauf (in 1.000 €)
		PKW	Krafträder 2)	Lkw u. Zug- maschinen						
1950	6.435	2.257	2.640	1.513
1951	7.153	2.677	2.758	1.689
1952	7.728	3.074	3.215	1.413
1953	9.090	3.811	3.626	1.630
1954	10.559	4.564	4.329	1.630
1955	11.926	5.321	4.757	1.808
1956	10.351	5.905	2.730	1.673
1957	11.604	6.964	2.874	1.727
1958	11.954	7.787	2.323	1.799
1959	13.217	9.245	2.037	1.886
1960	15.082	11.162	1.862	2.004
1961	15.829	12.339	1.294	2.139
1962	17.850	14.609	1.069	2.115
1963	19.424	16.253	855	2.257
1964	21.203	18.090	649	2.392
1965	22.292	19.237	509	2.456	.	55	51	2,4	17,1	.
1966	23.783	20.918	419	2.356	.	54	61	2,8	17,1	.
1967	25.270	22.474	402	2.311	.	57	58	3,2	17,5	.
1968	25.719	23.090	348	2.197	.	58	64	3,1	17,8	.
1969	27.218	24.438	321	2.357	.	60	69	3,2	18,2	.
1970	29.158	26.210	282	2.555	.	60	74	3,3	19,2	.
1971	29.398	26.444	225	2.622	.	61	69	3,3	21,1	.
1972	37.882	33.828	429	3.497	.	83	85	3,6	21,5	.
1973	39.200	35.091	479	3.495	.	87	86	4,0	21,7	.
1974	39.156	35.028	493	3.497	.	88	90	4,0	21,5	.
1975	40.684	36.616	559	3.379	.	89	90	4,0	20,5	.
1976	42.687	38.428	684	3.438	.	83	97	3,9	19,4	.
1977	45.708	40.979	1.075	3.254	10	109	100	4,0	19,2	4.992
1978	48.256	43.173	1.192	3.459	10	108	99	4,0	19,3	5.352
1979	50.150	44.761	1.346	3.559	10	109	92	4,0	19,5	5.756
1980	51.214	45.388	1.623	3.668	10	117	94	4,0	18,8	5.645
1981	51.966	45.765	1.979	3.658	10	118	89	4,0	17,9	7.356
1982	52.833	46.253	2.392	3.587	10	119	88	4,0	18,1	7.336
1983	54.420	47.421	2.744	3.608	10	119	93	4,1	16,9	7.152
1984	55.598	48.490	2.887	3.563	13	208	97	4,1	15,7	7.793
1985	56.852	49.511	3.018	3.647	14	236	108	4,6	16,3	8.775
1986	59.270	51.911	2.906	3.719	15	288	105	4,6	17,2	9.081
1987	62.031	54.578	2.872	3.775	17	321	117	4,8	17,2	9.055
1988	63.323	55.911	2.844	3.699	17	328	119	5,0	17,1	9.062
1989	65.824	58.083	2.882	3.771	27	632	158	5,4	18,1	9.416
1990	68.462	60.342	3.011	3.951	30	672	160	6,4	18,2	12.529
1991	72.367	63.869	3.212	4.071	41	986	197	7,0	20,1	14.704
1992	74.504	65.630	3.500	4.098	69	1.414	231	8,4	22,6	18.118
1993	73.967	64.818	3.779	4.085	69	1.452	238	9,0	24,7	19.855
1994	73.107	63.582	4.061	4.168	71	1.593	246	9,4	25,7	20.853
1995	74.165	64.358	4.263	4.221	60	1.598	257	10,2	26,1	22.203
1996	75.110	65.082	4.454	4.268	60	1.695	271	10,9	27,5	23.176
1997	76.693	65.376	4.853	5.143	60	1.733	275	11,2	27,5	24.091
1998	78.568	66.565	5.221	5.455	65	1.799	284	11,6	27,8	25.443
1999	80.318	67.763	5.441	5.750	66	1.855	299	11,9	28,4	25.676
2000	84.028	70.848	5.853	6.218	66	1.910	297	12,0	31,4	26.666
2001	86.133	72.452	5.965	6.336	66	1.910	297	12,1	31,5	27.684
2002	88.204	73.856	6.071	6.859	70	2.039	297	12,2	31,5	28.463
2003	91.676	76.264	6.230	7.675	70	2.050	297	12,4	31,8	28.843
2004	89.080	74.550	6.484	6.551	73	2.043	298	12,5	32,3	29.523
2005	87.992	74.943	6.576	6.557	73	2.043	301	12,1	33,0	30.058
2006	88.762	76.109	6.699	5.132	74	2.031	298	12,1	33,3	31.102
2007	76.882	65.255	5.838	4.967	76	2.042	337	12,1	34,6	31.832
2008	84.426	70.287	5.940	7.397	76	2.044	328	12,4	34,9	32.216

¹⁾ ohne Fahrzeuge der Bundeswehr; ohne Kfz-Anhänger; bis einschließlich 1971 ohne, ab 1972 einschließlich vorübergehend stillgelegter Fahrzeuge; bis Anfang 1993 ohne Fahrzeuge der Deutschen Bundespost, seit 01.03.1993 bis ca. Ende 1999 Umstellung auf regionale Zulassung von Post- und Telekom-Fahrzeugen; bis Ende 1993 ohne Fahrzeuge der Deutschen Bundesbahn, seit 01.01.1994 bis ca. Ende 1997 Umstellung auf regionale Zulassung von Bahn-Fahrzeugen; ab dem Jahr 2007 ohne die vorübergehend stillgelegten Fahrzeuge

²⁾ ab 1977 einschließlich Kleinkrafträder

Quelle: Kraftfahrt-Bundesamt, Flensburg; RVB GmbH Regensburg; RVV GmbH & Co. KG Regensburg

20.15 Binnenschiffsverkehr im Hafen ¹⁾

J a h r	Zahl der Schiffe		Güterumschlag (in 1.000 t)			J a h r ²⁾	Zahl der Schiffe		Güterumschlag (in 1.000 t)		
	Ankunft	Abgang	ins- gesamt	davon			Ankunft	Abgang	ins- gesamt	davon	
				Ankunft	Abgang					Ankunft	Abgang
1910	.	.	169,0	90,7	78,3	1960	6.014	6.023	2.700,5	1.203,5	1.497,1
1911	.	.	162,4	76,7	85,7	1961	5.176	5.153	2.355,0	1.088,9	1.266,1
1912	.	.	243,8	102,3	141,5	1962	5.196	5.170	2.313,5	1.181,3	1.132,2
1913	968	967	237,7	84,7	152,9	1963	4.954	4.896	2.586,5	1.468,0	1.118,5
1914	628	634	228,8	104,4	124,4	1964	5.504	5.526	2.919,4	1.620,4	1.298,9
1915	.	.	160,6	87,2	73,3	1965	4.883	4.889	3.080,8	1.608,8	1.472,0
1916	440	440	111,2	28,9	82,3	1966	7.580	7.622	3.143,7	1.704,4	1.439,3
1917	.	.	96,6	44,9	51,7	1967	6.710	6.729	2.782,1	1.703,8	1.078,2
1918	534	530	186,4	84,9	101,4	1968	8.124	8.061	3.654,8	2.083,8	1.571,0
1919	257	264	54,2	20,7	33,6	1969	7.952	7.990	3.581,1	2.114,3	1.466,8
1920	472	529	161,9	20,0	141,9	1970	7.164	7.149	3.733,3	1.938,8	1.794,5
1921	293	317	84,4	24,3	60,1	1971	6.798	6.785	3.095,6	1.816,7	1.278,9
1922	603	720	302,3	84,2	218,1	1972	6.416	6.441	2.671,9	1.694,2	977,7
1923	850	964	306,0	109,3	196,7	1973	6.407	6.408	2.949,2	1.812,0	1.137,3
1924	1.058	1.040	242,3	111,3	131,0	1974	5.814	5.822	3.053,5	1.627,8	1.425,7
1925	1.246	1.237	279,3	146,4	132,9	1975	4.950	4.944	2.493,7	1.188,3	1.305,4
1926	1.515	1.462	407,5	218,8	188,8	1976	6.428	6.428	2.871,8	1.375,3	1.496,4
1927	1.409	1.377	537,7	258,9	278,9	1977	5.126	5.159	2.479,0	1.434,9	1.044,2
1928	1.716	1.596	586,2	220,7	365,5	1978	4.466	4.474	2.607,9	1.386,3	1.221,6
1929	2.433	2.499	579,9	226,9	353,0	1979	5.156	5.153	3.173,0	1.287,3	1.885,6
1930	1.986	2.001	585,6	218,7	366,9	1980	4.821	4.811	2.999,1	1.130,5	1.868,5
1931	2.001	2.062	523,8	161,5	362,3	1981	5.301	5.296	3.070,5	1.088,2	1.982,3
1932	1.622	1.679	445,8	144,3	301,4	1982	5.011	5.037	2.600,1	1.013,7	1.586,4
1933	1.644	1.612	389,1	110,3	278,8	1983	4.186	4.190	1.948,7	1.031,2	917,5
1934	1.884	1.850	522,2	224,4	297,8	1984	5.711	5.705	2.579,8	1.255,1	1.324,8
1935	1.996	1.987	548,7	225,4	323,2	1985	4.848	4.834	2.222,6	1.059,3	1.163,4
1936	2.124	2.083	703,4	310,7	392,7	1986	4.179	4.189	1.925,9	1.094,1	831,7
1937	2.366	2.398	1.238,2	814,3	423,9	1987	3.691	3.683	2.046,5	1.009,4	1.037,1
1938	3.827	3.765	1.328,2	707,0	621,2	1988	3.265	3.267	1.935,4	798,9	1.136,5
1939	3.629	3.579	1.295,5	548,6	746,8	1989	3.504	3.507	1.938,0	888,9	1.049,2
1940	3.182	3.134	1.042,3	423,2	619,1	1990	3.459	3.455	1.887,0	866,4	1.020,6
1941	3.516	3.476	1.165,5	472,4	693,2	1991	2.677	2.678	1.295,6	683,1	612,4
1942	3.154	3.102	1.090,3	417,1	673,3	1992	2.425	2.428	1.435,5	669,2	766,3
1943	2.496	2.455	867,2	392,5	474,7	1993	2.726	2.523	1.838,3	1.070,0	768,3
1944	1.119	1.099	476,7	275,6	201,1	1994	2.863	2.942	2.013,2	1.174,3	838,9
1945	346	195	48,5	38,7	9,8	1995	2.878	2.898	1.979,4	1.213,9	765,5
1946	108	106	8,1	7,5	0,7	1996	2.732	2.708	1.884,9	1.128,9	756,0
1947	485	457	70,9	7,3	63,6	1997	3.020	3.039	2.031,0	1.241,4	789,7
1948	2.287	2.327	686,0	19,8	666,2	1998	3.683	3.688	2.748,7	1.692,8	1.055,8
1949	3.069	3.089	856,0	90,6	765,4	1999	2.681	2.686	2.116,5	1.293,7	822,8
1950	3.879	3.990	1.321,7	174,2	1.147,5	2000	2.775	2.763	2.300,1	1.467,4	832,7
1951	4.958	4.917	1.763,3	377,6	1.385,7	2001	2.723	2.559	2.161,0	1.299,7	861,3
1952	5.761	5.821	2.337,2	624,7	1.712,5	2002	2.282	2.281	2.452,7	1.477,4	975,4
1953	5.555	5.526	2.289,5	841,4	1.448,1	2003	3.839	3.838	3.194,1	1.842,8	1.351,3
1954	4.997	5.000	2.173,2	757,4	1.415,8	2004	3.996	3.991	3.460,8	2.003,9	1.456,8
1955	5.686	5.637	2.654,2	917,8	1.736,4	2005	3.516	3.526	3.470,3	1.972,3	1.498,0
1956	6.271	6.281	2.956,5	1.024,5	1.932,1	2006	3.046	3.044	2.403,1	1.545,4	857,7
1957	6.888	6.872	3.141,3	1.112,9	2.028,4	2007	2.742	2.755	2.277,5	1.486,7	790,8
1958	5.986	6.024	2.568,1	969,7	1.598,4	2008	2.243	1.351	2.505,4	1.585,8	919,5
1959	5.440	5.513	2.283,3	904,5	1.378,9	2009

¹⁾ Landeshafen Regensburg: Donaulände, West- und Osthafen²⁾ ab 1966 einschließlich Kiestransportschiffe

Quelle: Bayernhafen GmbH & Co. KG

20.16 Fremdenverkehr ¹⁾

J a h r	Betten ²⁾		Ankünfte			Übernachtungen			Bettenbelegung ³⁾		
	ins- gesamt	in Hotels	ins- gesamt	aus dem Ausland	in Hotels	ins- gesamt	aus dem Ausland	in Hotels	ins- gesamt	in Hotels	in Gast- höfen
1955	1.108	.	115.169	7.448	.	171.720	11.132
1956	1.108	.	129.014	8.976	.	181.788	11.940
1957	1.169	.	127.040	9.719	.	185.910	12.871
1958	1.242	.	128.492	10.215	.	191.521	13.576
1959	1.281	.	129.435	11.538	.	195.636	15.146
1960	1.271	.	127.059	12.480	.	196.068	19.007
1961	1.271	.	136.104	11.720	.	198.565	18.590
1962	1.277	.	136.849	12.710	.	199.066	19.219
1963	1.277	.	122.629	14.143	.	194.352	20.285
1964	1.277	.	130.159	17.949	.	204.592	26.443
1965	1.291	.	129.983	16.393	.	199.633	21.066
1966	1.277	.	121.069	16.146	.	171.720	21.385
1967	1.277	.	127.567	15.208	.	179.466	20.519
1968	1.228	.	138.949	13.738	.	205.615	18.605
1969	1.321	.	141.538	17.104	.	228.489	28.126
1970	1.320	.	129.026	14.236	.	224.249	25.969
1971	1.320	.	138.980	17.802	.	222.594	28.908
1972	.	.	127.548	16.290	.	211.588	28.931
1973	.	.	125.030	15.020	.	211.065	24.857
1974	.	.	.	14.549	.	.	20.956
1975	.	.	.	14.818	.	.	22.597
1976	.	.	.	15.196	.	.	24.333
1977	.	.	132.821	22.174	105.161	225.440	.	163.328	.	.	.
1978	.	.	140.300	21.892	112.875	226.340	.	182.077	.	.	.
1979	.	.	154.030	21.807	123.412	280.994	.	209.094	.	.	.
1980	.	.	163.040	24.098	130.725	287.849	.	215.136	.	.	.
1981	1.873	1.453	164.176	24.000	139.750	293.573	40.296	230.244	43,7	43,7	.
1982	1.919	1.450	159.539	27.889	135.662	283.832	48.027	221.923	41,6	42,5	32,5
1983	1.924	1.459	158.621	29.754	135.944	267.838	46.563	213.963	39,0	40,5	30,6
1984	1.894	1.491	156.810	30.777	136.692	263.700	49.581	217.326	38,5	40,1	29,6
1985	1.958	1.521	160.503	31.145	136.736	270.530	51.540	219.363	38,5	40,0	33,3
1986	2.157	1.687	176.033	33.015	148.931	309.012	60.187	250.546	39,9	41,2	33,8
1987	2.411	1.941	192.121	35.395	165.135	324.392	58.711	268.606	37,2	38,3	32,6
1988	2.561	2.102	207.219	37.848	179.487	358.905	62.791	298.056	38,7	39,1	37,1
1989	2.833	2.381	233.575	49.416	205.664	403.057	81.849	342.535	39,5	39,6	39,9
1990	2.964	2.499	257.383	60.835	226.240	461.284	103.581	390.363	43,3	43,1	47,8
1991	2.913	2.450	260.672	60.785	230.868	461.792	98.381	392.671	44,3	44,1	44,6
1992	3.002	2.466	249.288	57.092	220.609	455.392	96.277	383.694	43,3	43,1	39,3
1993	3.174	2.614	244.395	48.842	214.245	453.919	87.055	381.683	40,2	40,3	36,0
1994	3.322	2.774	239.334	51.551	207.622	456.791	91.943	383.655	38,0	38,2	34,0
1995	3.633	3.106	251.084	53.571	220.092	485.041	98.049	416.086	36,9	37,1	32,3
1996	4.162	3.641	262.604	53.248	231.510	491.566	92.558	424.717	32,5	32,1	30,3
1997	4.313	3.796	278.731	64.049	249.781	505.918	108.868	446.769	32,4	32,5	23,7
1998	4.387	3.894	311.451	70.352	283.125	561.073	122.068	501.097	35,2	35,5	28,7
1999	4.434	3.960	326.528	74.666	296.437	585.203	138.889	521.760	36,3	36,3	31,7
2000	4.262	3.831	342.149	76.860	313.629	620.602	147.176	559.003	40,2	40,3	34,4
2001	3.940	3.583	353.268	75.420	324.301	613.986	130.569	554.242	42,9	42,6	41,4
2002	3.980	3.588	351.073	74.083	322.318	628.487	132.008	563.773	43,6	43,2	42,6
2003	3.949	3.545	347.529	73.885	317.405	627.508	149.061	557.897	43,7	43,2	44,3
2004	3.950	3.540	377.946	85.762	345.925	637.212	159.393	563.766	44,2	43,7	48,7
2005	4.094	3.701	385.937	83.288	355.363	660.176	159.730	589.533	44,3	43,8	48,4
2006	⁴⁾ 4.254	3.429	418.050	92.637	349.781	715.615	174.710	552.910	46,1	44,2	51,3
2007	4.114	3.299	428.234	95.739	356.453	746.098	184.554	572.204	49,7	47,5	53,6
2008	⁵⁾ 4.509	3.704	422.481	98.598	352.936	741.479	180.463	566.842	45,9	45,8	49,1

¹⁾ in Beherbergungsbetrieben mit mehr als 8 Gästebetten einschließlich Jugendherberge

²⁾ im Jahresdurchschnitt

³⁾ (Übernachtungen x 100) : (Betten x Tage des Berichtszeitraums)

⁴⁾ aufgrund geänderter Definitionen und Zuordnungen bei den Hotels und Gasthöfen ist ein Vergleich mit den Vorjahren bei den Zahlen, die die Hotels und Gasthöfe betreffen, nur eingeschränkt möglich

⁵⁾ im Jahr 2008 vorläufige Zahlen

Quelle: bis einschließlich 2005 Fremdenverkehrsstatistik der Stadt Regensburg;
ab dem Jahr 2006 Bayerisches Landesamt für Statistik und Datenverarbeitung

20.17 Krankenhauswesen ¹⁾

J a h r	Plan- betten ins- gesamt	Krankenhauspersonal					Krankenhausversorgung ²⁾			
		Ärzte	Pflege- dienst	Med. - techn. Dienst	Versor- gungs- dienst ³⁾	Ver- waltungs- dienst	Patienten	Pflegetage (in 1.000)	Auslastung in % ⁴⁾	durch- schnittl. Verweildauer in Tagen ⁵⁾
1977	3.526	183	680	131	650	.	39.236	597	83	15
1978	3.500
1979	3.327
1980	3.286	197	797	136	658	.	41.845	570	82	14
1981	3.252
1982	3.220
1983	2.939	204	776	141	600	.	41.933	540	83	13
1984	2.887	230	739	211	668	.	41.198	519	84	13
1985	2.887	233	782	169	638	.	42.671	516	82	12
1986	2.847	243	807	159	645	.	46.975	515	81	11
1987	2.802	233	822	139	645	.	48.492	508	79	10
1988	2.793	250	831	171	614	.	47.284	505	79	11
1989	2.655	256	898	170	545	.	46.684	503	83	11
1990	.	265	916	165	547	.	46.758	507	84	11
1991	2.324	280	957	242	458	.	52.179	774	80	15
1992	2.267	555	55.973	784	86	14
1993	2.442	545	947	613	326	250	68.004	842	86	12
1994	2.506	655	1.288	808	426	280	69.713	865	87	12
1995	2.514	750	1.827	839	458	362	73.346	851	86	12
1996	2.471	755	1.913	959	450	389	74.525	826	87	11
1997	2.460	813	1.968	915	461	386	76.859	766	85	10
1998	2.596	877	2.207	1.325	457	444	83.180	788	85	10
1999	2.740	950	2.135	1.173	365	438	88.078	812	83	9
2000	2.768	996	2.414	1.334	512	478	91.169	941	85	10
2001	2.749	1.043	2.451	1.397	487	489	89.684	901	82	10
2002	2.711	1.088	2.446	1.478	500	514	91.520	933	86	10
2003	2.720	1.123	2.419	1.560	487	519	91.416	906	83	10
2004	2.721	1.111	2.470	1.573	482	526	91.784	864	80	9
2005	2.739	1.106	2.466	1.565	458	517	90.894	870	80	10
2006	2.663	1.092	2.505	1.607	465	538	92.477	870	82	9
2007	2.641	1.112	2.492	1.631	461	542	95.780	884	83	9
2008	.	1.142	2.446	1.719	470	544	97.591	881	83	9

¹⁾ ab 01.06.1992 Klinikum der Universität Regensburg in Betrieb
Fusionierung mit der Klinik St. Hedwig und dem
Krankenhaus Barmherzige Brüder Regensburg im Juli 2001
Übernahme der Klinik Dr. Opitz durch das Krankenhaus
der Barmherzigen Brüder Regensburg zum 09.10.2002

²⁾ bis 1990 Akutkrankenhäuser; ab 1991 Plankrankenhäuser
³⁾ bis 1991 einschließlich Verwaltungsdienst
⁴⁾ (Pflegetage x 100) : (Betten x Tage des Berichtszeitraums)
⁵⁾ Pflegetage : Patienten

Quelle: Bayerisches Landesamt für Statistik und Datenverarbeitung; Angaben der einzelnen Krankenhäuser

20.18 Wohngeldwesen ¹⁾

J a h r	Wohngeld										
	Empfänger ²⁾							ausgezählte Beträge			
	ins- gesamt	auf 1.000 Einw. ³⁾	davon		davon Haushalte			ins- gesamt in 1.000 €	davon		je Einw. ³⁾ in €
			Miet- zuschuss	Lasten- zuschuss	mit 1 Familien- mitglied	mit 2 Familien- mitgliedern	mit 3 u. mehr Familien- mitgliedern		Miet- zuschuss	Lasten- zuschuss	
1977	1.869	1.838	31	.	
1978	2.483	2.436	47	.	
1979	2.693	2.645	49	.	
1980	2.845	2.804	41	.	
1981	4.032	3.946	86	.	
1982	6.798	.	6.672	126	4.102	1.211	1.485	4.008	3.935	73	.
1983	6.753	.	6.644	109	4.071	1.206	1.476	4.267	4.196	71	.
1984	6.062	.	5.974	88	3.631	1.069	1.362	3.777	3.722	55	.
1985	6.142	.	6.060	82	3.707	1.089	1.346	3.798	3.743	55	.
1986	7.327	.	7.179	148	4.299	1.293	1.735	5.262	5.163	99	.
1987	7.279	59,0	7.135	144	4.284	1.310	1.685	5.453	5.347	106	44,17
1988	6.759	56,9	6.625	134	3.967	1.208	1.584	4.979	4.878	101	41,94
1989	6.592	55,2	6.459	133	3.836	1.188	1.568	4.803	4.692	111	40,20
1990	6.804	56,0	6.666	138	3.924	1.212	1.668	4.856	4.762	94	39,95
1991	5.660	46,1	5.512	148	3.341	903	1.416	4.040	3.932	108	32,91
1992	4.826	38,9	4.702	124	2.816	758	1.252	2.822	2.737	85	22,74
1993	4.549	36,4	4.446	103	2.716	716	1.117	2.445	2.390	55	19,55
1994	4.269	34,0	4.183	86	2.509	677	1.083	2.152	2.103	49	17,14
1995	4.047	32,2	3.968	79	2.362	643	1.042	2.039	2.001	37	16,20
1996	3.834	30,6	3.777	57	2.202	638	994	2.273	2.238	35	18,14
1997	3.737	29,9	3.676	61	2.071	665	1.001	2.402	2.359	43	19,19
1998	3.781	30,3	3.732	49	2.130	663	988	2.282	2.244	39	18,28
1999	3.467	27,8	3.425	42	1.933	605	929	2.130	2.095	34	17,05
2000	3.189	25,5	3.138	51	1.775	552	862	1.916	1.882	34	15,32
2001	3.793	30,0	3.723	70	2.134	686	973	2.756	2.708	48	21,76
2002	4.074	32,0	4.006	68	2.227	771	1.076	3.664	3.601	63	28,74
2003	3.804	29,6	3.749	55	2.175	702	927	4.545	4.471	74	35,34
2004	3.968	30,8	3.918	50	2.283	716	969	5.088	5.009	79	39,47
2005	1.829	14,1	1.790	39	944	323	562	2.384	2.331	53	18,36
2006	1.647	12,5	1.604	43	900	265	482	3.053	2.987	66	23,24
2007	1.572	11,9	1.543	29	885	201	486	1.989	1.941	48	15,01
2008	1.586	11,9	1.558	28	894	199	493	1.845	1.809	36	13,82

¹⁾ Leistungen nach Anlage 1-8 WoGG; pauschaliertes Wohngeld ist nicht enthalten

²⁾ bis zum Jahr 2002 Stichtag jeweils 15.09.; ab dem Jahr 2003 Stichtag 31.12

³⁾ Bevölkerung am Ort der Hauptwohnung (siehe Seite 52) zum Stichtag des jeweiligen Jahres

Quelle: Amt für Soziales der Stadt Regensburg - eigene Berechnungen

20.19 Schüler an den Volksschulen, Realschulen und Gymnasien

J a h r	Schüler am 01.10.								
	Volksschulen			Realschulen			Gymnasien		
	ins- gesamt	davon		ins- gesamt	davon		ins- gesamt	davon	
		männlich	weiblich		männlich	weiblich		männlich	weiblich
1961	10.965	5.517	5.448	2.605	1.332	1.273	3.909	2.644	1.265
1962	10.902	5.488	5.414	2.660	1.340	1.320	3.975	2.664	1.311
1963	10.729	5.345	5.384	2.768	1.439	1.329	4.031	2.734	1.297
1964	10.885	5.484	5.401	2.827	1.455	1.372	4.185	2.796	1.389
1965	10.781	5.404	5.377	2.917	1.511	1.406	4.395	2.911	1.484
1966	10.715	5.396	5.319	2.087	1.124	963	4.799	3.184	1.615
1967	10.158	5.065	5.093	2.122	1.038	1.084	5.003	3.295	1.708
1968	10.292	5.137	5.155	2.254	1.056	1.198	5.310	3.461	1.849
1969	11.131	5.570	5.561	2.301	1.037	1.264	5.598	3.612	1.986
1970	11.174	5.599	5.575	2.358	1.092	1.266	5.866	3.713	2.153
1971	11.133	5.592	5.541	2.511	1.180	1.331	6.269	3.861	2.408
1972	11.037	5.579	5.458	2.416	1.086	1.330	6.555	3.953	2.602
1973	11.031	5.633	5.398	2.343	997	1.346	6.801	3.979	2.822
1974	11.003	5.618	5.385	2.365	988	1.377	6.890	3.989	2.901
1975	10.571	5.400	5.171	2.326	988	1.338	6.938	3.977	2.961
1976	10.142	5.170	4.972	2.296	956	1.340	6.863	3.925	2.938
1977	9.665	4.914	4.751	2.296	969	1.327	7.081	4.077	3.004
1978	9.090	4.483	4.607	2.303	964	1.339	7.031	4.013	3.018
1979	8.058	4.128	3.930	2.333	970	1.363	7.030	3.272	3.758
1980	7.474	3.840	3.634	2.299	978	1.321	6.877	3.778	3.099
1981	6.801	3.525	3.276	2.355	987	1.368	6.680	3.669	3.011
1982	6.471	3.354	3.117	2.334	969	1.365	6.448	3.545	2.903
1983	6.082	3.184	2.898	2.233	945	1.288	6.167	3.391	2.776
1984	5.786	3.048	2.738	2.112	859	1.253	5.866	3.202	2.664
1985	5.428	2.810	2.618	1.908	777	1.131	5.643	3.054	2.589
1986	5.246	2.675	2.571	1.781	741	1.040	5.447	2.948	2.499
1987	5.173	2.666	2.507	1.697	672	1.025	5.253	2.832	2.421
1988	5.274	2.659	2.615	1.608	654	954	5.162	2.775	2.387
1989	5.385	2.720	2.665	1.596	619	977	5.220	2.768	2.452
1990	5.576	2.794	2.782	1.565	606	959	5.293	2.783	2.510
1991	5.652	2.884	2.768	1.545	577	968	5.506	2.878	2.628
1992	5.653	2.921	2.732	1.646	636	1.010	5.647	2.936	2.711
1993	5.803	2.967	2.836	1.692	671	1.021	5.795	2.977	2.818
1994	5.976	3.092	2.884	1.828	745	1.083	5.958	3.004	2.954
1995	6.177	3.186	2.991	1.923	788	1.135	6.012	3.001	3.011
1996	6.353	3.273	3.080	2.054	858	1.196	6.162	3.059	3.103
1997	6.447	3.339	3.108	2.146	895	1.251	6.278	3.066	3.212
1998	6.609	3.437	3.172	2.236	946	1.290	6.342	3.060	3.282
1999	6.639	3.500	3.139	2.398	1.007	1.391	6.468	3.099	3.369
2000	6.620	3.475	3.145	2.436	1.017	1.419	6.539	3.158	3.381
2001	6.582	3.416	3.166	2.555	1.059	1.496	6.679	3.234	3.445
2002	6.631	3.401	3.230	2.564	1.101	1.463	6.833	3.299	3.534
2003	6.631	3.437	3.194	2.512	1.107	1.405	7.007	3.399	3.608
2004	6.670	3.430	3.240	2.521	1.086	1.435	7.169	3.455	3.714
2005	6.662	3.417	3.245	2.581	1.107	1.474	7.272	3.516	3.756
2006	6.572	3.365	3.207	2.629	1.123	1.506	7.459	3.631	3.828
2007	6.646	3.379	3.267	2.617	1.131	1.486	7.595	3.763	3.832
2008	6.471	.	.	2.602	1.115	1.487	7.730	3.847	3.883

Quelle: Bayerisches Landesamt für Statistik und Datenverarbeitung; Amt für Schulen der Stadt Regensburg

20.20 Hochschule für angewandte Wissenschaften Fachhochschule Regensburg ¹⁾

J a h r	Studierende im Wintersemester													Wirt- schaft	Sozial- wesen		
	darunter im Fachbereich Technik											Wirt- schaft	Sozial- wesen				
	ins- gesamt	darunter Aus- länder	davon														
			ins- gesamt	Archi- tektur	Bau- ingenieur- wesen	Elektro- Energie- u. Nach- richten- technik	Ma- schinen- bau	Mathe- matik Infor- matik ²⁾	Mecha- tronik	Prod. u. Auto- matisie- rungs- technik	Ver- fahrens- technik					Master in Electrical and Micro- systems	
1966/67	1.014	22	1.014	100	167	372	375
1967/68	1.026	26	1.026	109	208	363	346
1968/69	1.085	29	1.085	136	205	389	355
1969/70	1.278	28	1.278	175	248	443	412
1970/71	1.281	22	1.281	182	265	438	396
1971/72	1.540	36	881	166	224	153	338	264	51	.
1972/73	1.488	24	861	139	170	344	208	377	190	.
1973/74	1.564	14	899	179	156	338	202	24	402	263	.
1974/75	1.748	11	1.102	205	195	390	226	86	368	278	.
1975/76	2.133	.	1.408	220	237	504	293	154	408	317	.
1976/77	2.431	.	1.546	189	270	566	332	189	494	391	.
1977/78	2.412	10	1.451	165	252	485	351	198	509	452	.
1978/79	2.435	18	1.468	159	264	476	370	199	513	454	.
1979/80	2.459	20	1.485	197	277	421	381	209	518	456	.
1980/81	2.658	29	1.630	272	294	401	388	275	556	472	.
1981/82	3.165	31	2.023	359	332	546	446	340	631	511	.
1982/83	3.814	33	2.508	389	368	792	575	384	778	528	.
1983/84	4.143	34	2.727	435	406	807	604	475	889	527	.
1984/85	4.496	42	3.001	436	454	981	639	491	978	517	.
1985/86	4.807	43	3.211	444	448	1.086	700	533	1.082	514	.	.
1986/87	4.854	49	3.266	428	420	1.109	784	525	1.084	504	.	.
1987/88	5.106	47	3.372	472	386	1.146	834	534	1.203	531	.	.
1988/89	5.279	53	3.549	485	374	1.225	916	549	1.204	526	.	.
1989/90	5.668	67	3.827	452	449	1.284	1.029	613	1.238	603	.	.
1990/91	5.917	83	3.996	454	506	1.305	1.125	606	1.306	615	.	.
1991/92	6.198	97	4.239	484	550	1.344	1.142	719	1.317	642	.	.
1992/93	6.202	137	4.229	513	559	1.329	1.090	738	1.326	647	.	.
1993/94	6.060	165	4.095	506	590	1.191	1.023	785	1.311	654	.	.
1994/95	5.928	165	3.973	518	596	1.115	909	835	1.331	624	.	.
1995/96	5.514	152	3.552	495	575	925	738	819	1.326	636	.	.
1996/97	5.267	181	3.227	463	553	802	612	797	1.401	639	.	.
1997/98	4.871	167	2.890	439	539	630	477	775	.	.	30	.	.	1.366	615	.	.
1998/99	4.721	166	2.729	414	476	560	470	760	.	.	49	.	.	1.373	619	.	.
1999/00	4.555	176	2.626	348	433	498	508	779	.	.	60	.	.	1.311	618	.	.
2000/01	4.683	202	2.776	337	388	502	529	823	71	50	76	.	.	1.298	609	.	.
2001/02	4.896	248	2.994	330	382	546	585	855	144	75	77	.	.	1.311	591	.	.
2002/03	5.064	259	3.213	334	356	522	685	924	192	99	86	15	.	1.256	595	.	.
2003/04	5.459	277	3.542	309	348	565	787	1.010	249	137	108	29	.	1.331	586	.	.
2004/05	5.650	246	3.686	333	296	561	781	1.115	281	153	129	37	.	1.373	591	.	.
2005/06	5.757	327	3.846	328	275	564	843	1.172	327	191	98	48	.	1.315	596	.	.
2006/07	5.711	370	3.846	308	260	553	827	1.189	348	235	77	49	.	1.277	588	.	.
2007/08	5.680	311	3.949	309	265	568	923	1.201	334	258	46	45	.	1.201	530	.	.
2008/09	5.864	350	4.036	295	320	565	989	1.245	298	252	27	45	.	1.236	592	.	.

¹⁾ bis einschließlich 1970 Johannes-Kepler-Polytechnikum (Staatl. Ingenieurschule für Bau- u. Maschinenwesen);

Architektur = Hochbau; Bauingenieurwesen = Ingenieurbau

²⁾ ab 1992/93 einschließlich Mikrosystemtechnik

Quelle: Hochschule für angewandte Wissenschaften - Fachhochschule Regensburg

20.21 Universität Regensburg

Wintersemester	Studierende ¹⁾			Studienfälle													
	insgesamt	darunter		insgesamt	davon												
		weiblich	Ausländer		Kath. Theologie	Rechtswissenschaften	Wirtschaftswissenschaften	Philosophie Sport Kunstwissenschaft	Psychologie u. Pädagogik	Geschichte Gesellschaft Geographie	Sprach- und Literaturwissenschaft	Mathematik	Physik	Biologie vorklin. Medizin ³⁾	Chemie und Pharmazie		
1967/68	661	98	10
1968/69	1.585	313	47
1969/70	2.451	562	113
1970/71	3.633	848	120
1971/72	4.451	1.140	177
1972/73	6.996	2.242	205
1973/74	8.365	2.774	244
1974/75	9.388	3.318	278
1975/76	9.726	3.511	252
1976/77	9.617	3.627	271
1977/78	8.869	3.362	243	12.745	474	1.186	1.477	651	1.613 ²⁾	1.712	2.718	598	498	1.028	790		
1978/79	9.368	3.757	244	14.241	639	1.400	1.434	1.475	837	2.001	3.147	672	480	1.308	848		
1979/80	9.841	4.073	251	14.630	724	1.591	1.312	1.451	701	2.161	3.212	711	483	1.350	934		
1980/81	10.619	4.494	248	17.478	1.071	1.877	1.350	1.918	838	2.507	3.817	828	590	1.655	1.027		
1981/82	11.418	5.242	265	18.739	1.130	2.145	1.390	2.215	920	2.652	3.917	878	562	1.798	1.132		
1982/83	12.205	5.672	270	20.112	1.171	2.136	1.725	2.463	998	2.868	4.267	890	581	1.827	1.186		
1983/84	12.144	5.632	285	18.652	778	2.172	1.704	2.210	1.063	2.571	3.844	801	570	1.792	1.147		
1984/85	11.905	5.571	269	17.944	884	2.092	1.782	1.977	1.041	2.450	3.512	676	579	1.767	1.184		
1985/86	11.413	5.373	255	14.553	498	1.862	1.836	1.100	990	1.768	2.867	319	563	1.604	1.146		
1986/87	11.634	5.363	297	14.665	469	1.756	2.015	1.122	988	1.794	2.731	339	625	1.645	1.181		
1987/88	12.112	5.632	340	15.291	466	1.651	2.226	1.172	966	1.968	2.828	393	685	1.724	1.212		
1988/89	13.052	6.134	429	16.629	504	1.661	2.511	1.242	919	2.209	3.083	517	842	1.857	1.284		
1989/90	13.467	6.402	577	17.527	532	1.676	2.507	1.268	818	2.437	3.494	633	974	1.885	1.303		
1990/91	15.252	7.149	663	20.034	581	2.008	2.748	1.398	854	2.824	4.202	825	1.198	1.975	1.421		
1991/92	15.704	7.396	675	21.112	681	2.097	2.719	1.491	917	2.920	4.776	888	1.235	1.913	1.475		
1992/93	16.407	7.809	756	22.780	720	2.336	2.682	1.616	978	3.284	5.233	1.045	1.241	1.901	1.744		
1993/94	16.899	8.005	841	23.482	737	2.500	2.728	1.702	1.025	3.525	5.537	1.127	1.306	1.908	1.387		
1994/95	16.775	8.003	815	23.666	737	2.550	2.523	1.737	1.051	3.720	5.797	1.130	1.252	1.865	1.304		
1995/96	16.827	8.199	839	23.878	705	2.599	2.332	1.742	1.138	3.922	6.031	1.105	1.150	1.891	1.263		
1996/97	16.682	8.259	814	23.816	737	2.586	2.213	1.758	1.222	4.132	6.028	1.013	1.002	1.922	1.203		
1997/98	16.388	8.224	879	23.468	719	2.425	2.166	1.751	1.344	4.157	6.067	875	875	1.962	1.127		
1998/99	15.913	8.212	900	22.645	672	2.341	2.231	1.671	1.396	3.936	5.820	737	741	2.026	1.074		
1999/00	14.775	6.991	947	20.567	603	2.321	2.344	1.240	1.379	2.939	5.370	609	660	2.058	1.044		
2000/01	14.909	8.064	964	20.802	552	1.971	2.735	1.175	1.441	2.977	5.551	568	611	2.196	1.025		
2001/02	15.385	8.420	1.086	21.669	551	1.752	2.896	1.228	1.478	3.310	5.920	582	645	2.244	1.063		
2002/03	16.125	9.022	1.253	22.755	527	1.855	3.009	1.255	1.521	3.685	6.271	588	586	2.332	1.126		
2003/04	17.688	9.945	1.419	25.316	640	2.345	2.760	1.531	1.597	4.363	6.944	746	747	2.402	1.241		
2004/05	17.624	9.953	1.421	25.962	748	2.206	2.548	1.641	1.518	4.546	7.402	849	802	2.461	1.241		
2005/06	17.741	10.218	1.402	26.927	882	2.022	2.409	1.750	1.486	4.384	8.281	992	875	2.549	1.297		
2006/07	18.036	10.482	1.496	27.487	1.036	1.888	2.325	2.016	1.443	4.141	8.474	1.174	931	2.654	1.405		
2007/08	17.277	10.226	1.363	26.156	922	1.803	2.188	1.924	1.269	3.554	8.265	1.271	940	2.665	1.355		
2008/09	17.320	10.253	1.284	25.710	960	1.761	2.372	1.892	1.262	3.037	7.906	1.491	962	2.705	1.362		

¹⁾ einschl. Beurlaubte²⁾ einschließlich Erziehungswissenschaften³⁾ ab 1984/85 einschließlich Zahnmedizin

Quelle: Universität Regensburg

20.22 Städtische Ver- und Entsorgung

J a h r	Versorgung			Müllentsorgung				
	Gas- versorgung in Mio. kWh ¹⁾	Wasser- versorgung in Mio. m ³	Strom- versorgung in Mio. kWh ²⁾	angeschl. Einwohner (in 1.000)	Müllmenge (in 1.000 t)	Müllent- leerungen insgesamt ³⁾	davon	
							60 - 240 Ltr. Tonnen	1,1 m ³ Großbeh.
1961	13,0	6,7	114,6	118	35	.	.	.
1962	13,6	7,2	130,0	119	33	.	.	.
1963	14,7	7,6	142,6	120	29	.	.	.
1964	15,7	8,1	156,2	122	29	.	.	.
1965	18,3	7,7	171,5	123	30	.	.	.
1966	18,8	8,6	186,1	123	30	.	.	.
1967	20,0	8,7	200,9	124	35	.	.	.
1968	21,7	8,7	221,7	124	45	.	.	.
1969	26,3	9,2	246,2	129	45	.	.	.
1970	30,7	9,5	268,6	131	47	.	.	.
1971	35,3	9,6	297,2	132	50	.	.	.
1972	43,2	10,0	340,2	132	53	.	.	.
1973	56,9	10,8	360,5	134	50	.	.	.
1974	33,8	10,9	383,2	133	50	.	.	.
1975	42,9	11,1	393,7	132	50	.	.	.
1976	63,7	11,9	535,9	130	50	.	.	.
1977	846,2	10,6	542,3	134	.	31.287	29.856	1.431
1978	1.050,8	10,4	570,8	133	.	31.727	30.023	1.704
1979	1.052,3	10,8	585,6	135	.	31.595	29.692	1.903
1980	1.153,2	11,0	606,4	135	.	31.482	29.442	2.040
1981	1.161,9	11,0	604,4	135	.	31.599	29.447	2.152
1982	1.212,4	11,1	616,7	134	.	31.848	29.553	2.295
1983	1.619,0	11,2	632,6	129	.	31.792	29.373	2.419
1984	1.709,4	10,8	658,2	129	.	31.770	29.328	2.442
1985	1.790,0	10,7	684,2	129	.	31.871	29.180	2.691
1986	1.711,2	10,8	729,0	129	.	32.029	29.135	2.894
1987	1.770,1	11,0	784,0	129	.	31.875	28.912	2.963
1988	1.720,6	11,2	799,5	129	30	31.802	28.723	3.079
1989	1.859,9	10,6	822,2	130	34	31.580	28.335	3.245
1990	1.907,0	11,1	869,1	131	35	31.062	27.727	3.335
1991	2.029,8	11,3	927,2	133	33	28.305	25.193	3.112
1992	1.821,7	11,2	972,2	137	33	27.406	24.414	2.992
1993	2.036,7	11,1	962,6	139	28	26.755	23.900	2.855
1994	1.981,4	11,3	980,2	140	28	26.023	23.060	2.963
1995	2.197,5	11,0	1.015,5	141	29	26.445	23.490	2.955
1996	2.413,3	10,8	1.032,6	141	29	26.579	23.608	2.971
1997	2.204,9	10,5	1.043,6	141	29	27.223	24.125	3.098
1998	2.281,4	10,7	1.068,1	141	30	27.422	24.276	3.146
1999	2.611,6	10,5	1.074,4	142	30	27.472	24.340	3.132
2000	2.354,2	10,5	1.117,7	142	31	27.885	24.703	3.182
2001	2.381,2	10,6	1.166,4	142	32	28.036	24.832	3.204
2002	2.776,9	10,4	1.185,1	142	33	28.389	25.041	3.348
2003	2.597,7	10,9	1.203,8	142	31	28.691	25.278	3.413
2004	2.577,5	11,0	1.228,8	150	32	28.639	25.533	3.106
2005	2.613,1	10,9	1.299,2	150	32	28.954	25.744	3.210
2006	2.474,2	10,5	1.364,4	143	33	29.752	26.234	3.518
2007	2.425,8	10,5	1.310,5	145	33	29.970	26.494	3.476
2008	2.311,4	10,1	1.285,5	147	33	30.346	26.737	3.609

¹⁾ bis 1976 Angaben in Mio. m³; ab 1.10.74 Erdgasversorgung

²⁾ bis einschließlich 1975 Versorgung südlich der Donau durch die Stadtwerke; nördlich durch die OBAG;
ab 1977 Versorgung durch die REWAG

³⁾ je zeitlichem Turnus

Quelle: Geschäftsbericht der Regensburger Energie- und Wasserversorgung AG & Co. KG;
Amt für Abfallentsorgung, Straßenreinigung und Fuhrpark der Stadt Regensburg

20.23 Verkehrsunfälle, Brandschutzwesen und Strafbare Handlungen

J a h r	Verkehrsunfälle ¹⁾				Brandschutzwesen		Strafbare Handlungen	
	ins- gesamt	darunter			Einsätze insgesamt ²⁾	darunter Brände	ins- gesamt	darunter Diebstahl
		mit Personen- schäden	Getötete	Verletzte				
1949	589	.	12	354
1950	848	.	15	493
1951	1.084	600	14	719
1952	1.027	554	8	672
1953	1.137	660	22	796
1954	1.339	766	26	924
1955	1.621	890	14	1.106	.	.	6.571	2.022
1956	1.660	896	29	1.097	.	.	6.918	2.086
1957	1.608	849	21	1.013	.	.	7.496	2.358
1958	1.973	874	20	1.062	.	.	6.387	2.301
1959	2.230	956	21	1.165	461	158	7.129	2.712
1960	2.788	1.116	15	1.400	479	145	7.181	2.782
1961	2.743	933	17	1.152	537	128	6.444	2.301
1962	2.807	800	16	956	618	126	6.569	2.486
1963	3.071	837	19	1.074	595	117	5.647	2.412
1964	3.252	795	26	949	634	128	6.120	2.976
1965	3.164	754	21	1.057	758	123	7.181	3.510
1966	3.346	784	25	915	592	114	6.483	3.531
1967	3.141	842	18	970	706	156	8.207	4.400
1968	3.204	759	20	937	608	155	8.612	4.980
1969	3.179	775	16	988	625	134	8.686	5.194
1970	3.692	874	40	1.114	849	131	8.215	5.015
1971	3.367	775	16	985	879	206	7.478	4.822
1972	3.410	803	16	1.017	924	198	7.081	4.252
1973	3.199	671	21	866	1.029	229	8.063	5.060
1974	3.220	739	14	927	1.054	206	10.062	6.661
1975	3.241	767	26	955	1.103	205	9.247	6.009
1976	3.517	779	18	990	1.173	300	8.663	5.863
1977	3.894	889	26	1.159	1.333	190	9.194	6.358
1978	3.776	794	17	1.008	1.232	195	9.283	6.326
1979	4.345	873	20	1.061	1.442	192	10.316	6.575
1980	4.534	913	16	1.180	1.475	212	11.717	7.495
1981	4.360	920	20	1.148	1.473	294	12.149	7.285
1982	4.564	914	13	1.198	1.470	218	11.100	6.349
1983	4.458	997	11	1.259	1.532	216	11.406	6.996
1984	4.552	879	12	1.091	1.513	272	11.154	6.736
1985	4.778	828	9	992	1.571	209	10.148	6.180
1986	4.668	850	13	1.074	1.531	212	10.229	5.958
1987	4.940	780	6	930	1.645	204	9.763	5.748
1988	4.809	777	3	970	1.809	212	9.561	5.551
1989	4.907	877	9	1.094	1.481	202	10.081	5.825
1990	4.671	829	4	1.033	2.160	205	9.711	5.671
1991	4.430	747	5	957	1.752	241	12.086	7.137
1992	4.562	843	13	1.088	1.700	232	12.471	7.748
1993	4.334	769	7	956	1.731	228	12.291	7.598
1994	4.112	800	10	1.049	1.736	186	13.002	7.788
1995	4.173	792	9	992	1.588	193	13.073	7.396
1996	4.377	801	4	1.030	1.525	208	13.436	7.344
1997	4.156	749	2	967	1.679	199	13.100	7.372
1998	4.189	783	5	1.014	1.520	183	13.130	6.808
1999	4.567	812	9	1.038	1.675	220	11.524	5.313
2000	4.411	751	6	955	1.627	187	12.378	5.407
2001	4.687	778	9	1.007	1.781	205	13.441	6.250
2002	4.473	804	3	1.024	2.057	177	14.347	6.789
2003	4.347	747	6	907	1.826	205	14.892	6.783
2004	4.597	707	5	909	1.925	155	15.382	6.642
2005	4.211	658	3	810	1.724	185	12.174	5.540
2006	4.303	680	3	860	2.047	158	13.105	5.819
2007	4.510	746	-	895	1.781	165	13.070	5.638
2008	4.541	720	3	879	2.159	181	12.428	5.302

¹⁾ bis 2004 einschließlich, ab dem Jahr 2005 ohne Bundesautobahn-Unfälle

²⁾ im Jahr 1990 stark erhöht durch Unwetter

Quelle: Polizeidirektion Regensburg; Amt für Brand- und Zivilschutz der Stadt Regensburg

20.24 Immissions-Konzentrationsmessungen ¹⁾

J a h r	Kohlenmonoxid CO		Schwefeldioxid SO ₂		Schweb- staub		Stickstoffdioxid NO ₂		Stickstoff- monoxid NO		Kohlenwasser- stoffe C _n H _m -O ₂₎		Ozon O ₃	
	Lang- zeitwert mg/m ³	Kurz- zeitwert mg/m ³	Lang- zeitwert mg/m ³	Kurz- zeitwert mg/m ³	Lang- zeitwert mg/m ³	Kurz- zeitwert mg/m ³	Lang- zeitwert mg/m ³	Kurz- zeitwert mg/m ³	Lang- zeitwert mg/m ³	Kurz- zeitwert mg/m ³	Lang- zeitwert mg/m ³	Kurz- zeitwert mg/m ³	Lang- zeitwert mg/m ³	Kurz- zeitwert mg/m ³
1984	1,743	5,104	0,030	0,078	0,030	0,069	0,409	0,895	.	.
1985	1,893	7,540	0,033	0,170	0,031	0,094	0,478	1,350	.	.
1986	1,598	6,612	0,027	0,144	0,028	0,096	0,401	1,155	.	.
1987	1,732	7,100	0,039	0,238	0,042	0,096	0,454	1,540	.	.
1988	1,708	5,600	0,017	0,063	0,047	0,109
1989	1,962	6,700	0,016	0,070	0,059	0,134
1990	1,612	5,300	0,017	0,066	0,059	0,133	0,279	1,000	.	.
1991	1,445	4,600	0,018	0,076	0,066	0,129	0,341	1,010	.	.
1992	1,249	3,900	0,013	0,054	0,058	0,123	0,183	0,610	0,027	0,119
1993	1,128	3,500	0,014	0,062	0,060	0,165	0,213	0,570	0,029	0,112
1994	0,927	3,000	0,011	0,040	0,052	0,098	0,195	0,820	0,030	0,117
1995	0,900	2,800	0,011	0,041	0,056	0,108	0,221	0,520	0,026	0,105
1996	0,900	2,600	0,012	0,064	0,059	0,155	0,183	0,460	0,027	0,100
1997	0,900	2,700	0,007	0,042	0,047	0,117	0,051	0,115	0,041	0,171	0,161	0,670	0,027	0,095
1998	0,800	2,500	0,006	0,021	0,048	0,117	0,050	0,098	0,046	0,202	.	.	0,029	0,099
1999	0,700	2,200	0,006	0,018	0,051	0,106	0,049	0,094	0,053	0,202	.	.	0,023	0,080
2000	0,500	1,700	0,004	0,014	0,040	0,080	0,044	0,092	0,048	0,196	.	.	0,022	0,083
2001	0,700	2,000	0,004	0,010	0,039	0,078	0,044	0,084	0,045	0,184	.	.	0,024	0,083
2002	0,800	2,100	0,004	0,011	0,038	0,096	0,048	0,097	0,047	0,196	.	.	0,023	0,079
2003	0,800	2,000	0,004	0,013	0,041	0,098	0,051	0,112	0,044	0,182	.	.	0,032	0,110
2004	0,700	1,700	0,004	0,010	0,032	0,088	0,048	0,095	0,041	0,178	.	.	0,027	0,085
2005	0,600	1,500	0,004	0,015	0,032	0,077	0,050	0,105	0,040	0,162	.	.	0,027	0,088
2006	0,600	1,500	0,004	0,013	0,037	0,102	0,047	0,101	0,038	0,160	.	.	0,030	0,098
2007	0,500	1,300	0,003	0,009	0,029	0,067	0,042	0,089	0,036	0,157	.	.	0,029	0,090
2008	0,500	1,200	0,005	0,012	0,027	0,062	0,044	0,088	0,038	0,157	.	.	0,035	0,112

¹⁾ Messstelle Schwanenplatz; Jahreswerte

Langzeitwert = Jahresmittelwert; Kurzzeitwert = 98 %-Wert der Summenhäufigkeit

²⁾ ohne Methan

Quelle: Bayerisches Landesamt für Umwelt

20.25 Kommunal финанzen ¹⁾

J a h r	Steuer- einnahmen ins- gesamt	darunter							Gewerbe- steuer- umlage (Ausgabe)
		Grund- steuer A	Grund- steuer B	Gewerbe- steuer	Anteil an der Einkommen- steuer	Zuschlag zur Grunder- werbsteuer	Hunde- steuer	Umsatz- steuerbe- teiligung	
1977	69.962	40	8.319	36.559	22.767	1.280	90	.	10.071
1978	70.735	49	8.718	36.442	22.853	1.703	83	.	10.714
1979	76.295	48	8.989	41.174	24.224	1.174	80	.	11.584
1980	80.704	71	9.177	42.486	27.573	1.278	83	.	8.761
1981	81.860	66	9.719	42.659	28.035	1.237	128	.	8.624
1982	80.927	68	10.112	44.127	25.303	1.216	126	.	8.155
1983	72.848	68	10.642	35.289	26.152	555	142	.	5.916
1984	76.671	67	11.019	38.000	27.175	282	128	.	5.001
1985	86.251	69	11.925	46.550	27.282	303	121	.	6.079
1986	88.100	72	11.508	47.401	28.520	476	122	.	6.143
1987	89.040	72	12.163	45.944	30.405	340	116	.	5.269
1988	91.794	70	12.344	47.718	31.358	193	110	.	6.442
1989	95.710	71	12.621	49.396	33.334	184	104	.	6.733
1990	100.060	67	12.967	54.578	32.139	185	124	.	6.806
1991	109.628	66	13.991	58.518	36.603	338	111	.	8.785
1992	110.485	69	14.437	55.254	40.534	84	106	.	8.058
1993	129.088	63	15.058	73.036	40.747	82	101	.	5.575
1994	126.401	69	15.160	69.665	41.380	12	115	.	8.959
1995	122.351	67	16.901	65.349	39.929	.	105	.	12.124
1996	123.604	64	16.945	68.478	38.010	.	106	.	11.939
1997	149.937	63	18.116	94.795	36.845	.	118	.	15.492
1998	143.564	60	18.819	77.489	39.657	.	114	7.425	16.822
1999	143.256	66	20.166	72.759	42.274	.	107	7.884	14.415
2000	178.542	65	19.230	106.681	44.779	.	123	7.664	23.696
2001	147.811	63	19.521	76.071	44.389	.	120	7.647	11.564
2002	125.652	64	20.102	54.200	43.670	.	106	7.510	14.321
2003	116.885	73	21.303	45.971	41.830	.	223	7.485	13.317
2004	146.864	72	22.866	76.413	39.803	.	211	7.500	15.164
2005	156.245	71	23.302	84.922	40.092	.	209	7.649	15.334
2006	187.885	72	22.839	111.762	44.968	.	219	8.026	18.354
2007	204.020	69	23.654	118.594	52.440	.	215	9.049	18.858
2008	224.360	68	23.262	133.251	58.196	.	215	9.368	22.771

¹⁾ alle Angaben in 1.000 €

Quelle: Stadtkämmerei der Stadt Regensburg

Stichwortverzeichnis

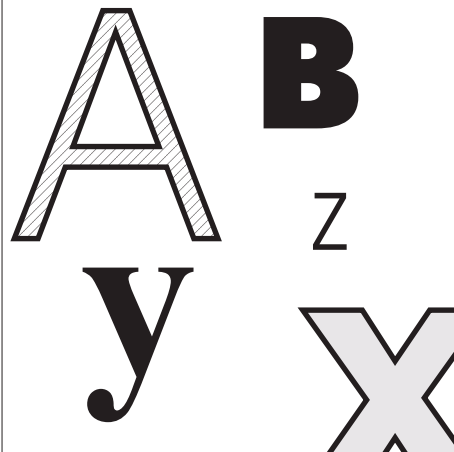

Abendgymnasium	11.14	- im Umland	17.18
Abendrealschule	11.14	- langfristige Zeitreihe	20.9
Abgang an Wohngebäuden, Wohnungen, Wohnräumen	3.7	- nach Berufsgruppen	5.14, 5.17
Abwasser	6.11	- nach Stadtbezirken	16.4, 16.20
- im Städtevergleich	18.28	Arbeitslosenquote	5.13, 5.16
Ackerschlepper	7.7, 7.9	- im Städtevergleich	18.20
Ärzte	9.6	- im überregionalen Vergleich	19.3, 19.16
- im Städtevergleich	18.27	- langfristige Zeitreihe	20.9
- in Krankenhäusern	9.5	Arbeitsmarkt	5.1 ff.
- langfristige Zeitreihe	20.17	- im Städtevergleich	18.20
Allgemeinbildende Schulen	11.9 ff.	- im überregionalen Vergleich	19.3, 19.16
- im Städtevergleich	18.25, 18.26	- im Umland	17.18
- langfristige Zeitreihe	20.19	- langfristige Zeitreihe	20.9
Allgemeine Angaben zu Regensburg	1.1	Arbeitsstunden	
Allgemeine Geographische Angaben	1.4	- im Bauhauptgewerbe	4.11, 18.18, 20.11
Altenheime	10.17	- im Verarbeit. Gewerbe	4.10, 18.17, 19.13, 20.10
Altenpflege, Berufsfachschule	11.18	Arbeitstherapeuten	9.7
Altenpfleger	9.7	Archive	12.6
Altersgruppen		Asylbewerberleistungen	10.16
- besondere	2.27	Aufführungen am Theater Regensburg	12.3
- der ausländischen Bevölkerung	2.26	Aufführungen der Sing- und Musikschule	11.35
- der deutschen Bevölkerung	2.26	Auftragseingänge im Bauhauptgewerbe	4.11
- im Städtevergleich	18.8	Augenärzte	9.6
- im überregionalen Vergleich	19.6	Augenklinik Dr. Klier	9.4
- im Umland	17.9, 17.10	Ausgaben	
- langfristige Zeitreihe	20.4	- der bedarfsorientierten Grundsicherung	10.8
- nach Stadtbezirken	16.7	- der Jugendhilfe	10.11
- zum Selbstablesen	2.25	- der Kriegsopferfürsorge	10.10
Altersruhegeld, Anträge	10.18	- für Asylbewerberleistungen	10.16
Altersstruktur		- für Gesamthaushalt	15.5
- der Bevölkerung	2.24 ff.	- für Personal, städtisch	15.5
- der Ehescheidenden	2.31	- für Sozialhilfe	10.4
- der Eheschließenden	2.30	- für Wohngeld	10.15, 18.24, 20.18
- der Gestorbenen	2.35	- im Verwaltungs- und Vermögens- haushalt	15.2, 15.4, 15.9
- im Städtevergleich	18.8	Ausgliederung von Gemeindeteilen	1.5, 2.8
- im überregionalen Vergleich	19.6	Ausländer	
- im Umland	17.9, 17.10	- im Städtevergleich	18.5
- langfristige Zeitreihe	20.4	- im überregionalen Vergleich	19.5
- nach besonderen Altersgruppen	2.27	- langfristige Zeitreihe	20.5, 20.6
- nach Stadtbezirken	16.7	- nach Altersgruppen und Geschlecht	2.19, 2.26
Altglascontainer	13.4, 13.5	- nach Staatsangehörigkeit	2.28, 20.6
Altpapiercontainer	13.4, 13.5	- sozialversicherungspflichtig Beschäftigte	5.5, 18.14, 20.7
Amtspflegschaften	10.13	- Umzüge nach Stadtbezirken	2.43
Amtsvormundschaften	10.13	- Wanderungsbewegung	2.38
Anästhesisten	9.6	Auslandsgäste	8.1 ff.
Angestellte, Bruttomonatsverdienste	5.12	- im Städtevergleich	18.22
Ankünfte im Fremdenverkehr	8.1 ff.	- langfristige Zeitreihe	20.16
- im Städtevergleich	18.22	- Übernachtungen	8.1 ff.
- im Umland	17.21	Auslandsumsätze im Verarbeitenden Gewerbe	4.9, 18.17, 19.13, 20.10
- in der Jugendherberge	8.11	Auspendler	5.10
- langfristige Zeitreihe	20.16	- im Umland	17.19
Anspruchseinbürgerungen	2.45	Außerschulische Bildungseinrichtungen	11.32, 11.33
Anwohnerparkplätze	14.13	Ausweise	14.5
Anzeigen, Lebensmittelüberwachung	14.5	Auszubildende im Bauhauptgewerbe im Städtevergleich	4.11, 18.18
Apotheken im Städtevergleich	18.27	Bäder	12.2, 12.11
Apothekerassistenten	9.7	Barmherzige Brüder Krankenhaus	9.4
Apotheker	9.7	Baulandpreise	6.7
Arbeiter, Bruttostundenverdienste	5.11	Baulandveräußerungen	6.7
Arbeitnehmer	5.8	Baufertigstellungen	
- im Städtevergleich	18.16	- im Städtevergleich	18.13
Arbeitnehmer, sozialversicherungs- pflichtige	5.1, 5.2, 5.5	- im überregionalen Vergleich	19.11
- im Städtevergleich	18.1, 18.14	- im Umland	17.13
- im überregionalen Vergleich	19.12	- nach Stadtbezirken	16.18
- im Umland	17.3, 17.15	- Wohngebäude (Bauherren)	3.8
- langfristige Zeitreihe	20.7, 20.8	- Wohn- und Nichtwohngebäude	3.9
Arbeitslose	5.3, 5.4, 5.13 ff.		
- im Städtevergleich	18.20		
- im überregionalen Vergleich	19.16		

Bauflächen nach dem Flächennutzungsplan	1.8	- im Verarbeitenden	
Baugenehmigungen	3.4, 3.5	Gewerbe	4.5, 17.16, 18.17, 19.13, 20.10
Baugewerbe sozialversicherungspflichtig		- in der Land- und Forstwirtschaft	6.9
Beschäftigte	5.5, 18.14, 19.12, 20.8	Betriebsfläche	1.7
Bauhauptgewerbe	4.11	- im Städtevergleich	18.6, 18.7
- im Städtevergleich	18.18	- im Umland	17.7, 17.8
- im Umland	17.17	Bettenauslastung	
- langfristige Zeitreihe	20.11	- in Beherbergungsbetrieben	8.7, 18.22, 20.16
- nach Monaten	4.13	- in Krankenhäusern	9.4, 9.5, 20.17
Bauherren (fertiggestellte Wohngebäude)	3.8	Bettenzahl	
Baukosten, veranschlagte	3.5, 3.8, 3.9	- in Beherbergungsbetrieben	8.7, 17.21, 18.22, 20.16
Baumaßnahmen an bestehenden Gebäuden		- in Krankenhäusern	9.3, 9.4, 9.5, 18.27, 20.17
- Fertigstellungen	3.6, 3.9	Bevölkerung	
- Genehmigungen	3.4, 3.5	- nach Altersgruppen und	
Bautätigkeit	3.1 ff.	-jahren	2.24 ff., 16.7, 17.9, 17.10, 18.8, 19.6, 20.4
- im Städtevergleich	18.13	- nach Familienstand	2.22, 16.7
- im überregionalen Vergleich	19.11	- nach Geschlecht	2.26
- im Umland	17.13	- nach Religionszugehörigkeit	2.23
Bauüberhang	3.10	Bevölkerungsbewegung	2.29
Bauwerke, Höhe	1.4	- im Städtevergleich	18.9 ff.
Bedarfsorientierte Grundsicherung	10.8, 10.9	- im überregionalen Vergleich	19.1, 19.9, 19.10
Beerdigungen auf Friedhöfen	14.15	- im Umland	17.11, 17.12
Beherbergungsbetriebe	8.7	- langfristige Zeitreihe	20.5
- im Städtevergleich	18.22	- nach Stadtbezirken	16.5, 16.6, 16.12 ff.
- im Umland	17.21	Bevölkerungsdichte	2.9
- langfristige Zeitreihe	20.16	- im Städtevergleich	18.5
Beherbergungswesen	8.1 ff.	- im überregionalen Vergleich	19.5
- im Städtevergleich	18.22	- nach Stadtbezirken	2.9, 16.7
- im Umland	17.21	Bevölkerungsentwicklung	
- langfristige Zeitreihe	20.16	- im Jahresverlauf	2.21
Behinderte	9.10	- im Städtevergleich	18.12
Beistandschaften	10.13	- im überregionalen Vergleich	19.7
Benzol (Immissionsgrenzwerte)	13.8	- nach Stadtbezirken	16.10
Berufe im Gesundheitswesen	9.5 ff.	- langfristige Zeitreihe	2.7, 20.5
Berufsfachschulen	11.15, 11.17	Bevölkerungssaldo	2.20, 2.29
Berufsfachschulen des		- im Städtevergleich	18.11, 18.12
Gesundheitswesens	11.15, 11.18	- nach Monaten	2.41
Berufsgruppen bei den Arbeitslosen	5.14, 5.17	- nach Stadtbezirken	16.10 ff.
Berufsoberschulen	11.19, 11.21, 11.22	Bevölkerungsstand	
Berufsschulen	11.15, 11.16	- im Städtevergleich	18.5
- im Städtevergleich	18.26	- im überregionalen Vergleich	19.5, 19.7
Berufsschulpflichtige	2.27	- im Umland	17.2, 17.6
Beschäftigte		- langfristige Zeitreihe	2.7
- der kreisfreien Städte	18.34	- nach Stadtbezirken	16.7 ff.
- im Bauhaupt-		Bevölkerungsstruktur	
gewerbe	4.11, 4.13, 17.17, 18.18, 20.11	- der Bevölkerung	2.22 ff.
- im Öffentlichen Dienst	5.9	- der Ehescheidenden	2.31
- im Verarbeitenden Gewerbe	4.6, 4.12, 17.4, 17.16, 18.17, 19.2, 19.13, 20.10	- der Eheschließenden	2.30
- in der Stadtverwaltung	15.11	- der Gestorbenen	2.34, 2.35
- sozialversicherungspflichtige	5.1 ff., 17.3, 17.15, 18.1, 18.14, 19.12, 20.7, 20.8	- im Städtevergleich	18.5, 18.8
Beschäftigungstherapeuten	9.7	- im überregionalen Vergleich	19.5, 19.6
Besenverbrauch	6.10	- im Umland	17.6, 17.9
Bestand		- nach besonderen Altersgruppen	2.27
- an Arbeits-		Bewölkung	1.14
losen	5.3, 5.13 ff., 16.20, 17.18, 18.20, 19.16, 20.9	- langfristige Zeitreihe	20.1
- an Fremdenbetten	8.7, 17.21, 18.22, 20.16	Bezirk Oberpfalz	1.1, 17.1 ff.
- an Kraftfahrzeugen	7.2., 17.20, 18.21, 20.14	Bezirksklinikum	9.4
- an Wohngebäuden, Wohnungen,		Bezirkskrankenhaus	9.4
Wohnräumen	3.1, 3.3, 3.7, 17.14, 18.13, 19.11	Bezirksumlage	15.6
Bestattungswesen	14.14, 14.15	Bibliothek des Historischen Vereins	12.7
Besucher		Bibliotheken	12.7
- der Archive	12.6	Bildungseinrichtungen	
- der Bäder	12.2, 12.11	- außerschulische	11.32, 11.33
- der Bibliotheken	12.7	- schulische	11.9 ff., 18.25, 18.26, 20.19
- der Museen	12.1, 12.5	Binnenschiffsverkehr	7.3, 7.4, 7.6
- des Theater Regensburg	12.3	- langfristige Zeitreihe	20.15
Betriebe		Binnenwanderung	2.42 ff.
- im Bauhauptgewerbe	4.11, 17.17, 18.18, 20.11	Bischöfliche Zentralbibliothek	12.7
		Bischöfliches Zentralarchiv	12.6
		Bistumsmuseen	12.5

Blei (Immissionsgrenzwerte)	13.8	- langfristige Zeitreihe	20.3
Bodennutzung	1.7, 1.8	Donau-Schiffahrtsmuseum	12.5
- im Städtevergleich	18.6, 18.7	Dr. Klier Augenklinik	9.4
- im Umland	17.7, 17.8	Dreieinigkeitskirche, Museum	12.5
Brandlberg, Stadtbezirk 6		Duales System (DSD)	13.4
- Bevölkerung	16.7 ff.	Ehescheidungen	2.31
- Bevölkerungsentwicklung	16.5, 16.10	- langfristige Zeitreihe	20.5
- Bevölkerungsstand	16.9	- nach Monaten	2.41
- Eingemeindung	1.5, 2.8	Eheschließungen	
- Stadtbezirksabgrenzung	16.2	- im überregionalen Vergleich	19.8
Brandschutzwesen	14.2, 14.10	- langfristige Zeitreihe	20.5
- langfristige Zeitreihe	20.23	- nach dem Wohnortsprinzip	2.29, 2.30
Brücken	1.4	- nach Monaten	2.41
Brückturmuseum	12.5	Einbürgerungen	2.45
Bruttogehaltsummen		Eingemeindungen	1.5, 2.8
- im Bauhauptgewerbe	4.11, 18.18, 20.11	Eingliederungshilfe für Behinderte	10.4
- im Verarbeitenden		Einkommen der privaten Haushalte	
Gewerbe	4.7, 17.16, 18.17, 19.13, 20.10	- im Städtevergleich	18.33
Bruttoinlandsprodukt (BIP)	4.14	- im überregionalen Vergleich	19.4, 19.17
- im Städtevergleich	18.19	Einkommensteueranteil	15.6
- im überregionalen Vergleich	19.14, 19.15	- im Städtevergleich	18.31
Bruttolohnsummen		- langfristige Zeitreihe	20.25
- im Bauhauptgewerbe	4.11, 18.18, 20.11	Einnahmen	
- im Verarbeitenden		- aus Steuern	15.6, 17.25, 18.29, 18.30, 18.31, 20.25
Gewerbe	4.7, 17.16, 18.17, 19.13, 20.10	- der bedarfsorientierten Grundsicherung	10.8
Bruttoverdienste (Industrie)	5.11, 5.12	- der Jugendhilfe	10.11
Bruttowertschöpfung (BWS)	4.14	- der Sozialhilfe	10.4
- im Städtevergleich	18.19	- für Asylbewerberleistungen	10.16
- im überregionalen Vergleich	19.14, 19.15	- im Gesamthaushalt	15.5
Büchereien	12.7	- im Verwaltungs- und Vermögens-	
Bundes-Beschäftigte	5.9	haushalt	15.1 ff., 15.8
Bundesgebiet	19.5 ff.	Einpendler	5.10
Bundeszuweisungen	15.5	- im Umland	17.19
Burgweinting, Stadtbezirk 18		Einsätze der Feuerwehr	14.2, 14.10
- Ausgliederung	1.5, 2.8	- langfristige Zeitreihe	20.23
- Bevölkerung	16.7 ff.	Einwohner	
- Bevölkerungsentwicklung	16.5, 16.10	- im Städtevergleich	18.5
- Bevölkerungsstand	16.9	- im Umland	17.2, 17.6
- Eingemeindung	1.5, 2.8	- langfristige Zeitreihe	2.1, 2.7
- Stadtbezirksabgrenzung	16.2	- nach Altersgruppen, Geschlecht	2.26
Caritas Krankenhaus St. Josef	9.4	- nach Altersjahren	2.24 ff.
Chemiekalien Problemmüll	13.6	- nach besonderen Altersgruppen	2.27
Chirurgen	9.6	- nach Familienstand	2.22
Chronik	1.2	- nach Religionszugehörigkeit	2.23
Container	13.4, 13.5	- nach Stadtbezirken	16.7 ff.
Dechbetten, Stadtbezirk 14		Einzelhandelspreise, Preismesszahlen	6.4 ff.
- Ausgliederung	1.5, 2.8	Eistage	1.15
- Bevölkerung	16.7 ff.	Empfänger	
- Bevölkerungsentwicklung	16.5, 16.10	- der bedarfsorientierten Grundsicherung	10.9
- Bevölkerungsstand	16.9	- der Kriegsopferfürsorge	10.10
- Eingemeindung	1.5, 2.8	- von Leistungen der Pflegeversicherung	10.14
- Stadtbezirksabgrenzung	16.2	- von Sozialhilfe	10.6 ff., 17.22, 18.23
Demonstrationen, Anmeldungen	14.5	- von Wohngeld	10.2, 10.15, 18.24, 20.18
Desinfektoren	9.7	Energieversorgung	6.8
Deutsche nach Altersgruppen und		- langfristige Zeitreihe	20.22
Geschlecht	2.26	Entsorgungswesen	6.10, 6.11, 13.3 ff.
Diätassistenten	9.7	- im Städtevergleich	18.28
Diebstahl	14.1, 14.8, 14.9	- langfristige Zeitreihe	20.22
- langfristige Zeitreihe	20.23	Entwicklung des Stadtgebietes	1.5
Dienstleistungen		Entzug des Sorgerechts	10.13
- Preismesszahlen	6.5, 6.6	Erdbestattungen	14.14, 14.15
- sozialversicherungspflichtig		Erholungsfläche	1.7
Beschäftigte	5.1, 5.2, 5.5, 17.15, 18.14, 19.12, 20.8	- im Städtevergleich	18.6, 18.7
Domschatzmuseum	12.5	- im Umland	17.7, 17.8
Donau, Länge im Stadtgebiet	1.4	Ermessenseinbürgerungen	2.45
Donaupiegel Eiserne Brücke	1.16	Erwachsenenbildung	11.32 ff.
- langfristige Zeitreihe	20.2	Erwerbsfähige	2.27
Donaupiegel Schwabelweis	1.17	Erwerbstätige	5.7
		- im Städtevergleich	18.15

Erziehungsrente, Anträge	10.18	- Bevölkerung	16.7 ff.
EU-Führerscheine	14.7	- Bevölkerungsentwicklung	16.5, 16.10
Evangelische Kindergärten	11.8	- Bevölkerungsstand	16.9
Evangelisches Krankenhaus	9.4	- Eingemeindung	1.5, 2.8
Fachakademien	11.24 ff.	- Stadtbezirksabgrenzung	16.2
Fachakademie für Hauswirtschaft	11.24	Gasthöfe	8.7
Fachakademie für Heilpädagogik	11.25	Gasversorgung	6.8
Fachakademie für Sozialpädagogik	11.26	- langfristige Zeitreihe	20.22
Fachhochschule	11.29	Gebärfähige Frauen	2.27
- langfristige Zeitreihe	20.20	Gebäude, Bauüberhang	3.10
Fachhochschule, Bibliothek	12.7	Gebäude- und Freifläche	1.7
Fachoberschule	11.19, 11.23	- im Städtevergleich	18.6, 18.7
Fachschulen	11.19 ff.	- im Umland	17.7, 17.8
Fachschule Landwirtschaftsschule	11.20	Gebäudearten	
Fahrerlaubnisse	14.6, 14.7	- Fertigstellungen	3.9
Fahrkarten		- Genehmigungen	3.5
(öffentlicher Personennahverkehr)	7.5	Gebäudebestand	3.3
- langfristige Zeitreihe	20.14	- im Städtevergleich	18.13
Familienstand		- im überregionalen Vergleich	19.11
- der Bevölkerung	2.22	- im Umland	17.14
- der Eheschließenden	2.30	- langfristige Zeitreihe	3.3
- der Gestorbenen	2.34	Geburten	2.2, 2.11, 2.20, 2.29
Fertiggestellte Wohngebäude		- im Städtevergleich	18.9
nach Bauherren	3.8	- im überregionalen Vergleich	19.1, 19.9
Feuerbestattungen	14.14	- im Umland	17.11, 17.12
Feuerwehr	14.2, 14.10	- langfristige Zeitreihe	2.2, 20.5
- langfristige Zeitreihe	20.23	- nach Alter und Staatsangehörigkeit	
Finanzzuweisungen	15.6	der Mutter	2.33
Fischereischeine	14.5	- nach der Geburtenfolge	2.33
Fläche des Stadtgebiets	1.4	- nach Ehelichkeit	2.32
- im Städtevergleich	18.5, 18.6, 18.7	- nach Monaten	2.39
- im überregionalen Vergleich	19.5	- nach Staatsangehörigkeit	2.29, 2.32, 2.33
- im Umland	17.6, 17.7, 17.8	- nach Stadtbezirken	2.11, 16.5, 16.12, 16.14
- nach der Boden-		Geburten- bzw. Sterbefallüberschuss	2.13, 2.20, 2.29
nutzung	1.7, 1.8, 6.9, 17.7, 17.8, 18.6, 18.7	- im Städtevergleich	18.11
- nach Stadtbezirken	16.7	- nach Monaten	2.39
Flüsse	1.4, 1.16 ff., 20.2, 20.3	- nach Staatsangehörigkeit	2.20, 2.29
Förderschulen	11.9, 11.13	- nach Stadtbezirken	16.12
Fortzüge	2.15, 2.20, 2.29	Gehälter	
- im Städtevergleich	18.10	- der Angestellten (Industrie)	5.12
- im Umland	17.11, 17.12	- der Arbeiter (Industrie)	5.11
- langfristige Zeitreihe	20.5	Gemarkungen	1.6
- nach Altersgruppen, Familienstand und		Gemeindegebiete, abgetretene	1.5, 2.8
Geschlecht	2.38	Gemeindesteuern	15.6, 15.7
- nach Monaten	2.40	- im Städtevergleich	18.29 ff.
- nach Staatsangehörigkeit	2.29, 2.38	- im Umland	17.24 ff.
- nach Stadtbezirken	2.15, 16.6, 16.13, 16.15	- langfristige Zeitreihe	20.25
- nach Zielgebieten	2.37	Geographische Angaben	1.4
Freipraktizierende Ärzte	9.6	Gestorbene	2.12, 2.20, 2.29
Frauenärzte	9.6	- durch Selbsttötung	2.36
Fremdenbetten	8.7	- durch Verkehrsunfälle	14.11, 14.12, 18.21, 20.23
- im Städtevergleich	18.22	- im Städtevergleich	18.9
- im Umland	17.21	- im überregionalen Vergleich	19.1, 19.10
- langfristige Zeitreihe	20.16	- im Umland	17.11, 17.12
Fremdenverkehr	8.1 ff.	- langfristige Zeitreihe	20.5
- im Städtevergleich	18.22	- nach Altersgruppen und Staatsangehörigkeit	2.35
- im Umland	17.21	- nach dem Familienstand	2.34
- langfristige Zeitreihe	20.16	- nach der ICD-Liste	9.9
Fremdsprachenschule, Berufsfachschule	11.17	- nach Geschlecht	2.34
Friedhöfe, Beerdigungen	14.15	- nach Monaten	2.39
Friedhöfe, größte	1.4	- nach Religionszugehörigkeit	2.34
Friedhöfe und Krematorien	14.14, 14.15	- nach Staatsangehörigkeit	2.20, 2.29, 2.34, 2.35
Frosttage	1.15	- nach Stadtbezirken	2.12, 16.5, 16.12, 16.14
- langfristige Zeitreihe	20.1	Gesundheitswesen	9.1 ff.
Führerscheine	14.6, 14.7	- Berufsfachschulen	11.15, 11.18
Fürstliches Marstallmuseum	12.5	- im Städtevergleich	18.27
Fürstliches Schloss Thurn und Taxis, Museum	12.5	- langfristige Zeitreihe	20.17
Galgenberg, Stadtbezirk 12		Gewässer	1.4
		Gewerbe	
		- abmeldungen	4.15

- anmeldungen	4.15	Haushalt, Einnahmen/Ausgaben	15.1 ff.
- betriebsüberprüfungen (Lebensmittelüberwachung)	14.5	Hausmüll	6.10, 13.3
- erlaubnisse	14.5	- im Städtevergleich	18.28
Gewerbemüll	13.3	- langfristige Zeitreihe	20.22
Gewerbesteuer	15.6, 15.7	Hauswirtschaft, Fachakademie	11.24
- im Städtevergleich	18.29, 18.30	Heilärzte	9.6
- im Umland	17.24 ff.	Hebammen	9.7
- langfristige Zeitreihe	20.25	Hebesätze	15.7
Gewerbesteuerumlage	15.6	- im Städtevergleich	18.29
- im Städtevergleich	18.30	- im Umland	17.24
- langfristige Zeitreihe	20.25	Heilpädagogik, Fachakademie	11.25
Gewittertage	1.15	Heilpraktiker	9.7
- langfristige Zeitreihe	20.1	Heimplätze in Altenwohnheimen	10.17
Glas	13.4, 13.5	Heitere Tage	1.10, 1.14
Graß, Stadtbezirk 17		- langfristige Zeitreihe	20.1
- Ausgliederung	1.5	Herkunftsgebiete der Wanderungen	2.37
- Bevölkerung	16.7 ff.	Hilfe	
- Bevölkerungsentwicklung	16.5, 16.10	- in besonderen Lebenslagen	10.5
- Bevölkerungsstand	16.9	- zum Lebensunterhalt	10.6, 10.7
- Eingemeindung	1.5, 2.8	- zur Pflege	10.4, 10.5
- Stadtbezirksabgrenzung	16.2	- für Jugendliche, Jugendhilfe	10.11 ff., 18.23
Grenzen der Stadtbezirke	16.2	Historischer Verein, Bibliothek	12.7
Grenzwerte für Luftverunreinigungen	13.8	Historisches Museum	12.5
Größte Plätze, Parkanlagen, Friedhöfe	1.4	Hochschule	11.30, 11.31
Großprüfening, Stadtbezirk 14		- langfristige Zeitreihe	20.21
- Ausgliederung	1.5, 2.8	Hochschule für Katholische Kirchenmusik	11.28
- Bevölkerung	16.7 ff.	Hochwassertage	1.16 ff.
- Bevölkerungsentwicklung	16.5, 16.10	- langfristige Zeitreihe	20.2, 20.3
- Bevölkerungsstand	16.9	Höchste Bauwerke	1.4
- Eingemeindung	1.5, 2.8	Höchster Punkt des Stadtgebiets	1.4
- Stadtbezirksabgrenzung	16.2	Höhenlagen	1.4
Grünflächen nach dem Flächennutzungsplan	1.8	Hotels	8.7
Grüngut	13.4	- langfristige Zeitreihe	20.16
Grüngutsammelstellen	13.4, 13.5	Hundesteuer	15.6
Grunderwerbsteuer, Zuschlag zur	20.25	- im Städtevergleich	18.31
Grundschulen	11.9, 11.10	- langfristige Zeitreihe	20.25
Grundsicherung	10.8, 10.9	ICD-Liste, Todesursachen	9.9
Grundsteuer	15.6, 15.7	Immissionsmessungen	13.7
- im Städtevergleich	18.29, 18.30	- langfristige Zeitreihe	20.24
- im Umland	17.24 ff.	Individualverkehr	7.7 ff.
- langfristige Zeitreihe	20.25	- im Städtevergleich	18.21
Güterumschlag im Hafen	7.3, 7.4, 7.6	- langfristige Zeitreihe	20.14
- langfristige Zeitreihe	20.15	Indizes der Lebenshaltungskosten	6.1, 6.3
Güterverkehr	7.6	- langfristige Zeitreihe	20.13
- langfristige Zeitreihe	20.15	Innenstadt, Stadtbezirk 1	
Gymnasien	11.9, 11.12	- Bevölkerung	16.7 ff.
- im Städtevergleich	18.26	- Bevölkerungsentwicklung	16.5, 16.10
- langfristige Zeitreihe	20.19	- Bevölkerungsstand	16.9
Hafen	7.3, 7.4, 7.6	- Stadtbezirksabgrenzung	16.2
- langfristige Zeitreihe	20.15	Insolvenzverfahren	4.16
Hallenbad	12.11	- langfristige Zeitreihe	20.12
Hals-, Nasen-, Ohren-Ärzte	9.6	Interne Pendler	5.10
Handel, sozialversicherungspflichtig		- im Umland	17.19
Beschäftigte	5.1, 5.5	Internisten	9.6
- im Städtevergleich	18.14	Jagdscheine	14.5
- im überregionalen Vergleich	19.12	Jugendherberge	8.5, 8.6, 8.7, 8.11
- im Umland	17.15	Jugendhilfe	10.11, 10.12, 10.13
- langfristige Zeitreihe	20.8	- im Städtevergleich	18.23
Harting, Stadtbezirk 18		Jugendliche	2.27
- Ausgliederung	1.5, 2.8	Kager, Stadtbezirk 16	
- Bevölkerung	16.7 ff.	- Bevölkerung	16.7 ff.
- Bevölkerungsentwicklung	16.5, 16.10	- Bevölkerungsentwicklung	16.5, 16.10
- Bevölkerungsstand	16.9	- Bevölkerungsstand	16.9
- Eingemeindung	1.5, 2.8	- Eingemeindung	1.5, 2.8
- Stadtbezirksabgrenzung	16.2	- Stadtbezirksabgrenzung	16.2
Hauptschulen	11.9, 11.10	Kanalisation	6.11
Haushalt des Theater Regensburg	12.4	- im Städtevergleich	18.28

Kartenverkauf des Theater Regensburg	12.4	- nach Stadtbezirken	16.21
Kasernenviertel, Stadtbezirk 11		- Neuzulassungen	7.9
- Bevölkerung	16.7 ff.	Krankengymnasten	9.7
- Bevölkerungsentwicklung	16.5, 16.10	Krankenhäuser	9.3 ff.
- Bevölkerungsstand	16.9	- im Städtevergleich	18.27
- Stadtbezirksabgrenzung	16.2	- langfristige Zeitreihe	20.17
Katholische Kindergärten	11.8	Krankenhaus der Barmherzigen Brüder	9.4
Keilberg, Stadtbezirk 6		Krankenhauspersonal	9.5
- Bevölkerung	16.7 ff.	- langfristige Zeitreihe	20.17
- Bevölkerungsentwicklung	16.5, 16.10	Krankenhaus St. Josef	9.4
- Bevölkerungsstand	16.9	Krankenhilfe	10.4, 10.5
- Eingemeindung	1.5, 2.8	Krankenpflegehelfer	9.7
- Stadtbezirksabgrenzung	16.2	Krankenpfleger	9.7
Kepler-Gedächtnishaus	12.5	Krankenschwester	9.7
Kinderärzte	9.6	Krankentransporte	9.8
Kinderausweise	14.5	Krankenversorgung	9.3 ff.
Kindergärten, Kinderkrippen, Kinderhorte	11.5 ff.	- im Städtevergleich	18.27
- einzelne Einrichtungen	11.8	- langfristige Zeitreihe	20.17
- im Städtevergleich	18.25	Kreditinstitute, sozialversicherungspflichtig	
- im Umland	17.23	Beschäftigte	5.5
Kinderhorte, einzelne Einrichtungen	11.6	- im Städtevergleich	18.14
Kinderkrankenschwester	9.7	- im überregionalen Vergleich	19.12
Kinder- und Jugendhilfe	10.11, 10.12, 10.13	- langfristige Zeitreihe	20.8
- im Städtevergleich	18.23	Kreisdaten, Landkreis Regensburg	17.1 ff.
Kinder- und Jugendpsychiater	9.6	Krematorien	14.14
Kinder und Jugendliche	2.27	Kriegsopferfürsorge	10.10
Kirchenmusik, Hochschule	11.28	Kriminalität	14.1, 14.8, 14.9
Kirchliche Fachakademie für Sozialpädagogik	11.26	- langfristige Zeitreihe	20.23
Kläranlage	6.11	Kumpfmühl, Stadtbezirk 13	
- im Städtevergleich	18.28	- Bevölkerung	16.7 ff.
Klassen in den Schulen	11.9 ff.	- Bevölkerungsentwicklung	16.5, 16.10
Kleinkinder	2.27	- Bevölkerungsstand	16.9
Klimawerte	1.9 ff.	- Eingemeindung	1.5, 2.8
- langfristige Zeitreihe	20.1	- Stadtbezirksabgrenzung	16.2
Kliniken	9.3 ff.	Kurse in außerschulischen	
- im Städtevergleich	18.27	Bildungseinrichtungen	11.32 ff.
- langfristige Zeitreihe	20.17	Kurzzeitparkplätze	14.13
Klinikum der Universität Regensburg	9.4		
Königswiesen, Stadtbezirk 14		Laborärzte	9.6
- Bevölkerung	16.7 ff.	Längste Straßen	1.4
- Bevölkerungsentwicklung	16.5, 16.10	Lage, geographische	1.1, 1.4
- Bevölkerungsstand	16.9	Land- und Forstwirtschaft,	
- Eingemeindung	1.5, 2.8	sozialversicherungspflichtig Beschäftigte	5.5
- Stadtbezirksabgrenzung	16.2	- im Städtevergleich	18.14
Kohlenmonoxid	13.7, 13.8	- im überregionalen Vergleich	19.12
- langfristige Zeitreihe	20.24	- im Umland	17.15
Kohlenwasserstoffe	20.24	- langfristige Zeitreihe	20.8
Konkurse	4.16	Landesamt für Umwelt	13.7, 13.8
- langfristige Zeitreihe	20.12	Landeshafen Regensburg	7.6
Konradsiedlung, Stadtbezirk 5		Landkreis Regensburg	1.1, 17.1 ff.
- Bevölkerung	16.7 ff.	Landwirtschaftlich genutzte Flächen	6.9
- Bevölkerungsentwicklung	16.5, 16.10	Landwirtschaftliche Betriebe	6.9
- Bevölkerungsstand	16.9	Landwirtschaftliche Zugmaschinen	7.7, 7.8, 7.9
- Eingemeindung	1.5, 2.8	Landwirtschaftsfläche	1.7, 1.8
- Stadtbezirksabgrenzung	16.2	- im Städtevergleich	18.6, 18.7
Konzerte	12.3	- im Umland	17.7, 17.8
Kraftfahrzeugbesatz	7.7	Landwirtschaftsschule, Fachschule	11.20
- im Städtevergleich	18.21	Langfristige Zeitreihen	20.1 ff.
Kraftfahrzeuge		Langjähriges Mittel	
- Bestand	7.2, 7.7	- Luftdruck, Luftfeuchtigkeit	1.12
- im Städtevergleich	18.21	- Niederschlagsmenge	1.13
- im Umland	17.20	Langjähriges Mittel, Abweichung	
- langfristige Zeitreihe	20.14	- Lufttemperatur	1.11
- nach dem Beruf, Gewerbe des Halters	7.8	- Sonnenscheindauer	1.14
- nach Stadtbezirken	16.21	Langzeitarbeitslose	5.16
- Neuzulassungen	7.9	- im Umland	17.18
Krafträder		Lastenzuschuss nach dem Wohngeldgesetz	10.15
- Bestand	7.2, 7.7	- im Städtevergleich	18.24
- im Umland	17.20	- langfristige Zeitreihe	20.18
- langfristige Zeitreihe	20.14	Lastkraftwagen	

- Bestand	7.2, 7.7	- Ausgliederung	1.5, 2.8
- im Umland	17.20	- Bevölkerung	16.7 ff.
- nach dem Gewerbe oder Beruf des Halters	7.8	- Bevölkerungsentwicklung	16.5, 16.10
- Neuzulassungen	7.9	- Bevölkerungsstand	16.9
Lebendgeborene	2.11, 2.20, 2.29	- Eingemeindung	1.5, 2.8
- im Städtevergleich	18.9	- Stadtbezirksabgrenzung	16.2
- im überregionalen Vergleich	19.9	Neurochirurgen	9.6
- im Umland	17.11, 17.12	Neurologen	9.6
- langfristige Zeitreihe	2.2, 20.5	Neuropathologen	9.6
- nach Alter und Staatsangehörigkeit		Neuverschuldung	15.10
der Mutter	2.33	Neuzulassungen bei Kraftfahrzeugen	7.9
- nach der Geburtenfolge	2.33	Nichtehelich Geborene	2.32
- nach Ehelichkeit	2.32	Nichtwohngebäude	
- nach Monaten	2.39	- Fertigstellungen	3.6, 3.9
- nach Staatsangehörigkeit	2.29, 2.32, 2.33	- Genehmigungen	3.4, 3.5
- nach Stadtbezirken	2.11, 16.5, 16.12, 16.14	Niederschlagsmenge	1.13
Lebenshaltungskosten (Index)	6.1, 6.3	- langfristige Zeitreihe	20.1
- langfristige Zeitreihe	20.13	Notarzteinsätze, Notfalleinsätze	9.8
Lebensmittelüberwachung	14.5	Nuklearmediziner	9.6
Leerer Beutel, Städtische Galerie	12.5	Nutzung	
Lehrkräfte	11.9 ff.	- der Land- und Forstwirtschaftlichen Flächen	6.9
- im Städtevergleich	18.25, 18.26	- der Stadtfläche	1.7, 1.8, 18.6, 18.7
Löhne		Ober-/Niederwinzer, Stadtbezirk 16	
- der Angestellten (Industrie)	5.12	- Ausgliederung	2.8
- der Arbeiter (Industrie)	5.11	- Bevölkerung	16.7 ff.
Logopäden	9.7	- Bevölkerungsentwicklung	16.5, 16.10
Logopädie Berufsfachschule	11.18	- Bevölkerungsstand	16.9
Luftdruck	1.12	- Eingemeindung	1.5, 2.8
Luftfeuchtigkeit	1.12	- Stadtbezirksabgrenzung	16.2
Lufttemperatur	1.11	Oberer Katholischer Friedhof	1.3, 14.15
- langfristige Zeitreihe	20.1	Oberisling, Stadtbezirk 17	
Luftverunreinigung	13.7, 13.8	- Ausgliederung	1.5, 2.8
- langfristige Zeitreihe	20.24	- Bevölkerung	16.7 ff.
Lungenärzte	9.6	- Bevölkerungsentwicklung	16.5, 16.10
Masseure	9.7	- Bevölkerungsstand	16.9
Medizinische Berufe	9.5 ff.	- Eingemeindung	1.5, 2.8
Medizinisch-technische Assistenten	9.7	- Stadtbezirksabgrenzung	16.2
Mietzuschuss	10.15	Öffentlicher Dienst, Beschäftigte	5.9
- im Städtevergleich	18.24	ÖPNV	7.1, 7.5
- langfristige Zeitreihe	20.18	- langfristige Zeitreihe	20.14
Minderjährige	2.27	Offene Stellen	5.13, 5.15, 5.18
Minderjährige Kinder bei Ehescheidungen	2.31	- im Städtevergleich	18.20
Mitglieder in Sportvereinen	12.10	- im überregionalen Vergleich	19.16
Motorisierungsgrad	7.7	- langfristige Zeitreihe	20.9
- im Städtevergleich	18.21	- nach Berufsgruppen	5.15, 5.18
Müllabfuhr	6.10, 13.3 ff.	Omnibusse	
- langfristige Zeitreihe	20.22	- Bestand	7.2, 7.7
Müllaufkommen	6.10, 13.3 ff.	- im Personennahverkehr	7.5
- im Städtevergleich	18.28	- langfristige Zeitreihe	20.14
- langfristige Zeitreihe	20.22	- Neuzulassungen	7.9
Mund-, Kiefer- u. Gesichtschirurgen	9.6	Ordnungswesen	14.5
Museen	12.5	Orthopäden	9.6
Museen der Stadt Regensburg, Bibliothek	12.7	Orthoptisten	9.7
Music College Regensburg, Berufsfachschule	11.17	Ortszeit	1.4
Musikschule	11.35	Ostdeutsche Galerie, Museum	12.5
Musikhochschule	11.28	Ostenviertel, Stadtbezirk 10	
Naabpegel Heitzenhofen	1.18	- Bevölkerung	16.7 ff.
Nahrungs- und Genussmittel,		- Bevölkerungsentwicklung	16.5, 16.10
Preismesszahlen	6.4	- Bevölkerungsstand	16.9
Natürlicher Saldo	2.13, 2.20, 2.29	- Stadtbezirksabgrenzung	16.2
- im Städtevergleich	18.11	Ozon	13.7, 13.8
- nach Monaten	2.39	Papierabfall	13.4, 13.5
- nach Stadtbezirken	16.12	Parkanlagen, größte	1.4
Naturkundemuseum	12.5	Parkplätze	14.13
Nebeltage	1.15	Partnerstädte	1.1
- langfristige Zeitreihe	20.1	Pathologen	9.6
Nervenärzte	9.6	Patienten in Krankenhäusern	9.4, 9.5
Neuprüll, Stadtbezirk 13		- langfristige Zeitreihe	20.17

Pendler	5.10	Reichstagsmuseum	12.5
- im Umland	17.19	Reinhausen, Stadtbezirk 7	
Personal		- Bevölkerung	16.7 ff.
- am Theater Regensburg	12.4	- Bevölkerungsentwicklung	16.5, 16.10
- bei der Stadtverwaltung	15.11	- Bevölkerungsstand	16.9
- in Kindergärten/Vorschulischen Einrichtungen	11.5, 11.7, 11.8	- Eingemeindung	1.5, 2.8
- in Krankenhäusern	9.5, 20.17	- Stadtbezirksabgrenzung	16.2
Personalausgaben		Reisegewerbekarten	14.5
- der Jugendhilfeverwaltung	10.11	Reisepässe	14.5
- städtische	15.5	Religionszugehörigkeit	
Personalausweise	14.5	- der Bevölkerung	2.23
Personenkraftwagen	7.2, 7.7	- der Ehescheidenden	2.31
- im Städtevergleich	18.21	- der Eheschließenden	2.30
- im Umland	17.20	- der Gestorbenen	2.34
- langfristige Zeitreihe	20.14	Rentenanträge	10.18
- nach dem Gewerbe oder Beruf des Halters	7.8	Rentner	2.27
- nach Schadstoffgruppen	7.10	Restmüll	13.3
- nach Stadtbezirken	16.21	- im Städtevergleich	18.28
- Neuzulassungen	7.9	Rettungsassistenten	9.7
Personennahverkehr	7.5	Rettungsassistenten Berufsfachschule	11.18
- langfristige Zeitreihe	20.14	Rettungsdienst	9.8
Pfaffenstein, Stadtbezirk 3		Rettungssanitäter	9.7
- Bevölkerung	16.7 ff.	REWAG & Co. KG	6.8
- Bevölkerungsentwicklung	16.5, 16.10	- langfristige Zeitreihe	20.22
- Bevölkerungsstand	16.9	Rhein-Main-Donau-Kanal, Länge	1.4
- Eingemeindung	1.5, 2.8	Säuglinge	2.27
- Stadtbezirksabgrenzung	16.2	Salden	
Pfaffensteiner Autobahntunnel	1.4	- der Bevölkerungs- bewegung	2.13, 2.16, 2.29, 2.39, 2.40, 16.12 ff.
Pflegepersonal in Krankenhäusern	9.5	- der Bevölkerungsentwicklung	2.20, 2.41, 18.12
- langfristige Zeitreihe	20.17	- der Wanderungen	2.29, 2.38, 2.40, 18.11
Pflegeversicherung	10.14	Sallern, Stadtbezirk 4	
Pflegschaften	10.13	- Ausgliederung	1.5
Pharmazeutisch-technische Assistenten	9.7	- Bevölkerung	16.7 ff.
Pharmazieingenieure	9.7	- Bevölkerungsentwicklung	16.5, 16.10
Plätze, größte	1.4	- Bevölkerungsstand	16.9
Planbetten	9.3	- Eingemeindung	1.5, 2.8
- langfristige Zeitreihe	20.17	- Stadtbezirksabgrenzung	16.2
Podologen	9.7	Sattelschlepper	7.7, 7.9
Postmuseum	12.5	Schadstoffgruppen	
Preise für Bauland	6.7	- bei Dieselmotoren	7.10
Preisindex der Lebenshaltung	6.1, 6.3	- bei Ottomotoren	7.10
- langfristige Zeitreihe	20.13	Schauspielschule Regensburg, Berufsfachschule	11.17
Preismesszahlen		Scheidungen	
- für Dienstleistungen	6.4 ff.	- langfristige Zeitreihe	20.5
- im Einzelhandel	6.4 ff.	- nach Altersgruppen und Religion	2.31
Problemmüll	13.6	Schiffe	7.6
Psychiater	9.6	- langfristige Zeitreihe	20.15
Psychotherapeutisch tätige Ärzte	9.6	Schneefalltage	1.15
Radiologen	9.6	- langfristige Zeitreihe	20.1
Realschulen	11.9, 11.11	Schüler	11.2, 11.9 ff.
- im Städtevergleich	18.26	- im Städtevergleich	18.25, 18.26
- langfristige Zeitreihe	20.19	- langfristige Zeitreihe	20.19
Realsteueraufbringungskraft	15.7	Schuldenstand/-tilgung	15.10
- im Städtevergleich	18.29	Schuldenstand der Gemeinden	
- im Umland	17.26	- im Städtevergleich	18.32
Realsteuerhebesätze	15.7	- im Umland	17.27
- im Städtevergleich	18.29	Schulen	11.9 ff.
- im Umland	17.24	- im Städtevergleich	18.25, 18.26
Realsteuern	15.6, 15.7	- langfristige Zeitreihe	20.19
- im Städtevergleich	18.29, 18.30	Schulpflichtige	2.27
- im Umland	17.24 ff.	Schulvorbereitende Einrichtungen	11.5
- langfristige Zeitreihe	20.25	Schwabelweis, Stadtbezirk 9	
Recyclinghof	13.4, 13.5	- Ausgliederung	1.5, 2.8
Regelsätze der Sozialhilfe	10.3	- Bevölkerung	16.7 ff.
Regen, Länge im Stadtgebiet	1.4	- Bevölkerungsentwicklung	16.5, 16.10
Regenpegel Regenstauf/Marienthal	1.19	- Bevölkerungsstand	16.9
Regensburger Fremdsprachenschule, Berufsfachschule	11.17	- Eingemeindung	1.5, 2.8

- Stadtbezirksabgrenzung	16.2	Städtisches Personal	15.11
Schwebstaub	13.7, 13.8	Staubniederschlag Immissionsgrenzwerte	13.2, 13.8
- langfristige Zeitreihe	20.24	Steinweg, Stadtbezirk 3	
Schwefeldioxid	13.7, 13.8	- Bevölkerung	16.7 ff.
- langfristige Zeitreihe	20.24	- Bevölkerungsentwicklung	16.5, 16.10
Schwerbehinderte	9.2, 9.10	- Bevölkerungsstand	16.9
Selbsttötungen	2.36	- Eingemeindung	1.5, 2.8
Siedlungs- und Verkehrsfläche	1.7	- Stadtbezirksabgrenzung	16.2
- im Städtevergleich	18.6, 18.7	Sterbefälle	2.12, 2.20, 2.29
- im Umland	17.7, 17.8	- durch Selbsttötung	2.36
Sing- und Musikschule	11.35	- durch Verkehrsunfälle	14.11, 14.12, 18.21, 20.23
Sommertage	1.15	- im Städtevergleich	18.9
Sonnenscheindauer, -stunden	1.14	- im überregionalen Vergleich	19.1, 19.10
- langfristige Zeitreihe	20.1	- im Umland	17.11, 17.12
Sozialhilfe	10.3 ff.	- langfristige Zeitreihe	20.5
- im Städtevergleich	18.23	- nach dem Alter	2.35
- im Umland	17.22	- nach der ICD-Liste	9.9
- Regelsätze	10.3	- nach Familienstand, Geschlecht, Religion	2.34
Sozialpädagogik, Fachakademie	11.26	- nach Monaten	2.39
Sozialversicherung, Rentenanträge	10.18	- nach Religionszugehörigkeit	2.34
Sozialversicherungspflichtig beschäftigte		- nach Staatsangehörigkeit	2.20, 2.29, 2.34, 2.35
Arbeitnehmer	5.1 ff.	- nach Stadtbezirken	2.12, 16.5, 16.12, 16.14
- im Städtevergleich	18.1, 18.14	Steuereinnahmen	15.5, 15.6
- im überregionalen Vergleich	19.12	- Hebesätze, Steuerkraftzahlen	15.7, 17.24 ff., 18.29
- im Umland	17.3, 17.15	- im Städtevergleich	18.29, 18.30, 18.31
- langfristige Zeitreihe	20.7, 20.8	- im Umland	17.24 ff.
Sozialwesen	10.1 ff.	- langfristige Zeitreihe	20.25
- im Städtevergleich	18.23	Stickstoffdioxid	13.7, 13.8
Sperrmüll	13.3	- langfristige Zeitreihe	20.24
Sport-/Spielanlagen	12.9	Stickstoffmonoxid	13.7
Sportvereine	12.10	- langfristige Zeitreihe	20.24
Staatliche Berufsoberschule	11.22	St. Josef Krankenhaus	9.4
Staatliche Bibliothek	12.7	St. Ulrich, Museum	12.5
Staatliche Fachoberschule	11.23	Strafbare Handlungen	14.1, 14.8
Staatsangehörigkeit der Ausländer	2.28	- langfristige Zeitreihe	20.23
- langfristige Zeitreihe	20.6	- Tatverdächtige	14.9
Stadtamhof, Stadtbezirk 2		Straftaten	14.1, 14.8
- Bevölkerung	16.7 ff.	- langfristige Zeitreihe	20.23
- Bevölkerungsentwicklung	16.5, 16.10	Straßen, längste	1.4
- Bevölkerungsstand	16.9	Straßenreinigung	6.10
- Eingemeindung	1.5, 2.8	Straßenverkehrsunfälle	14.3, 14.11, 14.12
- Stadtbezirksabgrenzung	16.2	- im Städtevergleich	18.21
Stadtarchiv	12.6	- langfristige Zeitreihe	20.23
Stadtbezirke		Stromversorgung	6.8
- Abgrenzungen	16.2	- langfristige Zeitreihe	20.22
- Arbeitslose	16.4, 16.20	Studierende	
- Baufertigstellungen	16.18	- an der Fachhochschule	11.29
- Bevölkerungsstand	16.7 ff.	- an der Universität	11.30
- Einwohner	16.7 ff.	- langfristige Zeitreihe	20.20, 20.21
- Fahrzeuge	16.21	- nach regionaler Herkunft	11.31
- Flächen	16.7		
- Fortzüge	2.15, 16.6, 16.13, 16.15	Tatverdächtige nach Straftaten	14.9
- Geburten	2.11, 16.5, 16.12, 16.14	Temperatur	1.9 ff.
- Sterbefälle	2.12, 16.5, 16.12, 16.14	- langfristige Zeitreihe	20.1
- Zuzüge	2.14, 16.6, 16.13, 16.15	Theater Regensburg	12.3, 12.4
Stadtbezirksergebnisse	16.1 ff.	Therapeuten	9.6, 9.7
Stadtbücherei	12.7, 12.8	Thurn und Taxis Archiv, Bibliothek	12.6, 12.7
Stadtentwässerung	6.11	Thurn und Taxis Museen	12.5
- im Städtevergleich	18.28	Tiefster Punkt des Stadtgebiets	1.4
Stadtgebietsentwicklung	1.5, 2.8	Tierhaltung	6.9
Stadtgebietsfläche	1.4, 1.6 ff.	Todesursachen nach der ICD-Liste	9.9
- im Städtevergleich	18.5, 18.6, 18.7	Toluol (Immissionsgrenzwerte)	13.8
Stadtgrenze, Länge der	1.4	Tourismus	8.1 ff.
Städtepartnerschaften	1.1	- im Städtevergleich	18.22
Städtevergleich	18.1 ff.	- im Umland	17.21
Städtische Berufsoberschule	11.21	- langfristige Zeitreihe	20.16
Städtische Galerie Leerer Beutel	12.5	Trübe Tage	1.10, 1.14
Städtische Kindergärten	11.5, 11.7, 11.8	- langfristige Zeitreihe	20.1
Städtische Kinderhorte	11.6	Turn- und Sportvereine	12.10
Städtische Sing- und Musikschule	11.35	Turnanlagen	12.9

Turnhallen	12.9	- langfristige Zeitreihe	20.23
Übernachtungen im Fremdenverkehr		Verkehr- und Nachrichtenübermittlung, sozialversicherungspflichtig Beschäftigte	5.5
- der Auslandsgäste	8.1 ff.	- im Städtevergleich	18.14
- im Städtevergleich	18.22	- im überregionalen Vergleich	19.12
- im Umland	17.21	- langfristige Zeitreihe	20.8
- in der Jugendherberge	8.5, 8.6, 8.11	Verkehrswesen	7.1 ff.
- langfristige Zeitreihe	20.16	- im Städtevergleich	18.21
- nach Monaten	8.2, 8.5, 8.10	- langfristige Zeitreihe	20.14
Überregionaler Vergleich	19.1 ff.	Verletzte durch Verkehrsunfälle	14.12
Uhrenmuseum	12.5	- im Städtevergleich	18.21
Umsätze		- langfristige Zeitreihe	20.23
- im Bauhauptgewerbe	4.11, 4.13, 18.18, 20.11	Versicherungsgewerbe, sozialversicherungspflichtig Beschäftigte	5.5
- im Verarbeitenden Gewerbe	4.8, 4.9, 4.12, 18.17, 19.13, 20.10	- im Städtevergleich	18.14
Umsatzsteuerbeteiligung	15.6	- im überregionalen Vergleich	19.12
- im Städtevergleich	18.31	- langfristige Zeitreihe	20.8
- langfristige Zeitreihe	20.25	Versorgungswesen	6.8
Umzüge		- im Städtevergleich	18.28
- der Ausländer in den Stadtbezirken	2.43	- langfristige Zeitreihe	20.22
- nach Familienstand und Staatsangehörigkeit	2.44	Verwaltungs- und Vermögenshaushalt	15.1 ff.
- nach Stadtbezirken	2.42	Verwaltungs- und Wirtschaftsakademie Ostbayern	11.27
- von Einzelpersonen	2.44	Verwarnungen	
Unfälle	14.3, 14.11	- Lebensmittelüberwachung	14.5
- im Städtevergleich	18.21	- städtischer Verkehrsüberwachungsdienst	14.13
- langfristige Zeitreihe	20.23	Viehhaltung	6.9
Uniklinik	9.4	Volkshochschule	11.34
Universität, Studierende	11.30	Volksschulen	11.9, 11.10
- langfristige Zeitreihe	20.21	- im Städtevergleich	18.25
- nach regionaler Herkunft	11.31	- langfristige Zeitreihe	20.19
Universitätsbibliothek	12.7	Volljährige	2.27
Urologen	9.6	Vorschulische Einrichtungen	11.5
Vaterschaftsfeststellungen	10.13	Vorsorge- und Reha-Einrichtungen im Städtevergleich	18.27
Veranstaltungen		VWA Verwaltungs- und Wirtschaftsakademie Ostbayern	11.27
- außerschulische Bildungseinrichtungen	11.32 ff.	Waffenrechtliche Erlaubnisse	14.5
- des Theater Regensburg	12.3	Waisenrente, Anträge	10.18
Verarbeitendes Gewerbe		Waldfläche	1.7
- Arbeiterstunden	4.10	- im Städtevergleich	18.6, 18.7
- Arbeitnehmer	5.8	- im Umland	17.7, 17.8
- Auslandsumsatz	4.9	Wanderungen	2.14 ff., 2.37 ff.
- Beschäftigte	4.6	- im Städtevergleich	18.10
- Betriebe	4.5	- langfristige Zeitreihe	20.5
- Bruttolohn- und -gehaltsummen	4.7	- nach Altersgruppen, Geschlecht, Familienstand, Staatsangehörigkeit	2.38
- Erwerbstätige	5.7	- nach Herkunfts- und Zielgebieten	2.37
- Gesamtumsatz	4.8	- nach Monaten	2.40
- im Städtevergleich	18.17	- nach Stadtbezirken	2.14, 2.15, 16.6, 16.13, 16.15
- im überregionalen Vergleich	19.13	Wanderungssaldo	2.16, 2.17, 2.20, 2.29
- im Umland	17.16	- im Städtevergleich	18.11
- langfristige Zeitreihe	20.10	- nach Monaten	2.40
- nach Monaten	4.12	- nach Stadtbezirken	16.13, 16.15
- sozialversicherungspflichtig Beschäftigte	5.1, 5.5, 18.14, 19.12, 20.8	Wasserfläche	1.7
Verbraucherpreisindizes	6.1, 6.3 ff.	- im Städtevergleich	18.6, 18.7
- langfristige Zeitreihe	20.13	- im Umland	17.7, 17.8
Verbrechen	14.1, 14.8	- nach dem Flächennutzungsplan	1.8
- langfristige Zeitreihe	20.23	Wasserstände	1.16 ff.
Verdienste		- langfristige Zeitreihe	20.2, 20.3
- der Angestellten (Industrie)	5.12	Wasserversorgung	6.8
- der Arbeiter (Industrie)	5.11	- im Städtevergleich	18.28
Vergehen, strafbare	14.1, 14.8	- langfristige Zeitreihe	20.22
- langfristige Zeitreihe	20.23	Wegzüge	2.15, 2.29, 2.38
Verkehrsanbindung	1.1	- im Städtevergleich	18.10
Verkehrsfläche	1.7	- im Umland	17.11, 17.12
- im Städtevergleich	18.6, 18.7	- langfristige Zeitreihe	20.5
- im Umland	17.7, 17.8	- nach Altersgruppen, Familienstand Geschlecht	2.38
- nach dem Flächennutzungsplan	1.8		
Verkehrsüberwachungsdienst, städtischer	14.13		
Verkehrsunfälle	14.3, 14.11		
- im Städtevergleich	18.21		

- nach Monaten	2.40	- Stadtbezirksabgrenzung	16.2
- nach Staatsangehörigkeit	2.29, 2.38	Zahnärzte	9.6
- nach Stadtbezirken	2.15, 16.6, 16.13, 16.15	Zeitgeschichte	1.2
- nach Zielgebieten	2.37	Zeitreihen, langfristige	20.1 ff.
Weichs, Stadtbezirk 8		Ziegetsdorf, Stadtbezirk 13	
- Bevölkerung	16.7 ff.	- Ausgliederung	1.5, 2.8
- Bevölkerungsentwicklung	16.5, 16.10	- Bevölkerung	16.7 ff.
- Bevölkerungsstand	16.9	- Bevölkerungsentwicklung	16.5, 16.10
- Eingemeindung	1.5, 2.8	- Bevölkerungsstand	16.9
- Stadtbezirksabgrenzung	16.2	- Eingemeindung	1.5, 2.8
Wertstoffe, Wertstoffaufkommen	13.4, 13.5	- Stadtbezirksabgrenzung	16.2
Westbad	12.11	Zielgebiete der Wanderungen	2.37
Westenviertel, Stadtbezirk 15		Zugelassene Kraftfahrzeuge	7.2, 7.7
- Bevölkerung	16.7 ff.	- im Städtevergleich	18.21
- Bevölkerungsentwicklung	16.5, 16.10	- im Umland	17.20
- Bevölkerungsstand	16.9	- langfristige Zeitreihe	20.14
- Stadtbezirksabgrenzung	16.2	- nach Stadtbezirken	16.21
Winterdienst	6.10	- Neuzulassungen	7.9
Winzer, Stadtbezirk 16		Zugmaschinen	
- Ausgliederung	1.5, 2.8	- Bestand	7.7
- Bevölkerung	16.7 ff.	- nach dem Beruf, Gewerbe des Halters	7.8
- Bevölkerungsentwicklung	16.5, 16.10	- Neuzulassungen	7.9
- Bevölkerungsstand	16.9	Zuweisungen	15.6
- Eingemeindung	1.5, 2.8	Zuzüge	2.14, 2.20, 2.29
- Stadtbezirksabgrenzung	16.2	- im Städtevergleich	18.10
Wirtschaft	4.1 ff.	- im Umland	17.11, 17.12
Wirtschaftsschulen	11.9	- langfristige Zeitreihe	20.5
Witterungsverhältnisse	1.9 ff.	- nach Altersgruppen, Familienstand und Geschlecht	2.38
- langfristige Zeitreihe	20.1	- nach Herkunftsgebieten	2.37
Witwenrente, Witwerrente (Anträge)	10.18	- nach Monaten	2.40
Wöhrdbad	12.11	- nach Staatsangehörigkeit	2.29, 2.38
Wohndichte	2.9	- nach Stadtbezirken	2.14, 16.6, 16.13, 16.15
- im Städtevergleich	18.5	Zweiter Bildungsweg	11.14
- im überregionalen Vergleich	19.5		
- im Umland	17.6		
- in den Stadtbezirken	2.9, 16.7		
Wohngebäude			
- Bestand	3.3, 17.14, 18.13, 19.11		
- Fertigstellungen	3.6, 3.9, 16.18, 17.13, 18.13, 19.11		
- Genehmigungen	3.4, 3.5		
- im Städtevergleich	18.13		
- im überregionalen Vergleich	19.11		
- im Umland	17.14		
Wohngeld	10.2, 10.15		
- im Städtevergleich	18.24		
- langfristige Zeitreihe	20.18		
Wohnraumbestand	3.1, 3.3		
- im Städtevergleich	18.13		
- im überregionalen Vergleich	19.11		
- im Umland	17.14		
Wohnungen			
- Bauüberhang	3.10		
- Fertigstellungen	3.6, 3.9, 16.18, 17.13, 18.13, 19.11		
- im Städtevergleich	18.13		
- im überregionalen Vergleich	19.11		
- im Umland	17.14		
Wohnungsbestand	3.1, 3.3, 3.7		
- im Städtevergleich	18.13		
- im überregionalen Vergleich	19.11		
- im Umland	17.14		
Wohnungsmieten (Indizes)	20.13		
Wohnungswesen	3.1 ff.		
- im Städtevergleich	18.13		
- im überregionalen Vergleich	19.11		
- im Umland	17.13, 17.14		
Wutzlhofen, Stadtbezirk 5			
- Bevölkerung	16.7 ff.		
- Bevölkerungsentwicklung	16.5, 16.10		
- Bevölkerungsstand	16.9		
- Eingemeindung	1.5, 2.8		

Statistische Vierteljahresberichte (Januar 2000 bis Juni 2009)

01/00	Räumliche Segregation von Sozialhilfeempfängern in Regensburg
02/00	Wohnungsbau in Regensburg
03/00	Technologiestandort Regensburg im überregionalen Vergleich
04/00	"Regensburg ist spitze - aber zu wenig bekannt"
01/01	Ansprache des Oberbürgermeisters zum Neujahrsempfang, Haushaltsrede des Stadtkämmerers
02/01	Sicherheitsempfinden der Regensburger Bevölkerung
03/01	Räumliche Konzentration sozialer Problemlagen in Regensburg
04/01	Ansprache des Oberbürgermeisters zum Neujahrsempfang, Haushaltsrede des Stadtkämmerers
01/02	Wirtschaftsstruktur und -entwicklung in Regensburg
02/02	Bürger planen für Regensburg
03/02	IT-Speicher, Ideen im Fluß
04/02	Neujahrsansprache des Oberbürgermeisters, Haushaltsrede des Stadtkämmerers
01/03	Demographische Herausforderung des 21. Jahrhunderts: Die Neue Internat. Bevölkerungsordnung
02/03	Images, Motive und Verhaltensweisen der Touristen in der Regensburger Altstadt
03/03	Regensburg auf dem Weg zur nachhaltigeren Entwicklung II
04/03	Neujahrsansprache des Oberbürgermeisters
01/04	Lebensqualität in Regensburg - Teil 1
02/04	Lebensqualität in Regensburg - Teil 2
03/04	Bevölkerungsentwicklung in der Stadt und im Landkreis Regensburg
04/04	Neujahrsansprache des Oberbürgermeisters, Haushaltsrede des Stadtkämmerers
01/05	Regensburg - "eine biografische Durchgangsstation"
02/05	Verkehrsuntersuchung Großraum Regensburg 2005
03/05	Teilraumgutachten Stadt-Umland Regensburg
04/05	Neujahrsansprache des Oberbürgermeisters, Haushaltsrede des Stadtkämmerers
01/06	Bedarfsplan zur Betreuung von Kleinkindern
02/06	Die Altstadt als USP Regensburgs - Reflexionen zum Teilbereich Einzelhandel
03/06	Eine Stadtbahn für Regensburg?
04/06	Neujahrsansprache des Oberbürgermeisters, Haushaltsrede des Stadtkämmerers
01/07	Einführung einer Umweltzone in der Regensburger Altstadt
02/07	Wohnen in Regensburg
03/07	Das BMW-Werk Regensburg
04/07	Neujahrsansprache des Oberbürgermeisters, Haushaltsrede des Stadtkämmerers
01/08	Standort- und Bedarfsanalyse für das Beherbergungsgewerbe in Regensburg
02/08	Gewerbeflächenentwicklungskonzept für Regensburg
03/08	Regensburg erstrahlt im neuen Glanz
04/08	Neujahrsansprache des Oberbürgermeisters, Haushaltsrede des Stadtkämmerers
01/09	Profilbildende Gebäude und Bauwerke in Regensburg
02/09	Ein neues Gymnasium für den Raum Regensburg

genannte Statistische Berichte können nachbestellt werden (Bestelladresse: siehe Seite 2)
kostenloses Herunterladen der Statistischen Berichte im PDF-Format möglich unter www.statistik.regensburg.de

Amt für Stadtentwicklung

Neues Rathaus | Minoritenweg 10, 93047 Regensburg
Telefon 09 41/5 07-46 64 | Telefax 09 41/5 07-46 69
stadtentwicklung@regensburg.de
www.statistik.regensburg.de