



STADT
REGENSBURG



Ausgabe
2010

Statistisches Jahrbuch



Statistisches
Jahrbuch

Ausgabe
2010

Erläuterungen

Alle Angaben beziehen sich, soweit nichts anderes vermerkt ist, auf das Gebiet der Stadt Regensburg nach dem aktuellen Gebietsstand. Bestandszahlen gelten, soweit nichts anderes vermerkt ist, für das Ende der jeweiligen Berichtszeit, Bewegungszahlen für die Dauer des Berichtszeitraumes. Abweichungen in den Summen ergeben sich durch Runden der Zahlen.

Zeichenerklärung

-	Zahlenwert genau Null
.	Zahlenwert unbekannt oder Veröffentlichung nicht möglich bzw. Angaben kommen nicht in Betracht, weil die Voraussetzungen für die Fragestellung nicht zutreffen
0	Zahlenwert mehr als Nichts, aber weniger als die Hälfte der verwendeten Einheit
darunter	teilweise Aufgliederung einer Summe
davon	vollständige Aufgliederung einer Summe

Impressum

Herausgeber:

Stadt Regensburg
Amt für Stadtentwicklung
Abteilung Statistik

Dezember 2010

Hausanschrift:

Postanschrift:

E-Mail:

Internet:

Minoritenweg 10, 93047 Regensburg
Postfach 11 06 43, 93019 Regensburg
stadtentwicklung@regensburg.de
<http://www.statistik.regensburg.de>

Verantwortlich:

Anton Sedlmeier

Auskunft:

Erhard Soyk
Telefon: (0941) 507-4664
Telefax: (0941) 507-4669
E-Mail: soyk.erhard@regensburg.de

Preis:

14,80 € (incl. CD-ROM) zzgl. Versandkosten

Bildnachweis (Titelseite):

Peter Ferstl / Hauptabteilung Presse- und
Öffentlichkeitsarbeit

Druck: Druckerei Friedrich Pustet KG, Regensburg
Nachdruck oder Weiterverbreitung komplett oder in Auszügen ist nur unverändert mit Quellenangabe zulässig.
Bei Nachdruck oder Weiterverbreitung von Daten Dritter sind deren Copyrightregelungen zu beachten.
ISSN 0933-8101



Vorwort

Der demographische Wandel wird, wie die in diesem Jahrbuch enthaltenen Einwohnerzahlen zeigen, in den kommenden Jahren und Jahrzehnten — genau wie für ganz Deutschland — für die Stadt Regensburg zu einer Herausforderung. Besonders deutlich zeigt sich dies an der Bevölkerungspyramide der Stadt Regensburg: Aufgrund der zahlreichen Möglichkeiten zur Ausbildung ist in Regensburg die Altersgruppe der 20- bis 30-Jährigen sehr stark vertreten. In der Bevölkerungspyramide erscheint dies als breiter Wulst. Hinter diesem versteckte sich während der letzten 20 Jahre der so genannte Pillenknick, so dass es weiterhin den Anschein hatte, als sei stets ausreichend Nachwuchs für den Arbeitsmarkt in der Stadt vorhanden. Nun tut sich jedoch zwischen diesen geburtenstarken Jahrgängen und der Altersgruppe in Ausbildung eine Lücke auf. Dem lokalen Arbeitsmarkt droht damit der Nachwuchs auszugehen. Dieses Problem wird eine der zukünftigen Hauptaufgaben für Politik und Stadtentwicklung sein, die darin besteht, gut ausgebildete junge Menschen nach Regensburg zu ziehen beziehungsweise nach ihrer Ausbildung in Regensburg zu halten, damit auch in Zukunft eine ausreichende Anzahl an Fachkräften vorhanden ist. Hierbei steht die Stadt zunehmend in Konkurrenz mit anderen Städten und Regionen um diese Menschen, ohne deren erwirtschaftetes Einkommen sich auch die Lebenssituation des wachsenden Anteils älterer Einwohner in der Stadt verschlechtern würde.

Im Wettbewerb zwischen den Städten sind zwar harte Standortfaktoren, wie günstiger Wohnraum, Kindergärten und Schulen wichtig, aber gerade bei gut qualifizierten jungen Menschen spielen die weichen Standortfaktoren eine entscheidende Rolle: Wie lebens- und liebenswert ist die Stadt für die potentiellen Neubürger? Die Ausgangssituation ist dabei, wie ich meine, für Regensburg nicht schlecht, aber wir dürfen uns auf dem Erreichten nicht ausruhen.

Auch dieses Jahr wirkten wieder viele Behörden, Institutionen, Vereine und Firmen bei der Bereitstellung von Daten mit, die von Mitarbeitern des Amtes für Stadtentwicklung in Form dieses Nachschlagewerkes gebündelt wurden. Ihnen allen gilt mein besonderer Dank für dieses Jahrbuch, das immer wieder hilft, Entwicklungen und sich dadurch ergebende Handlungsbereiche und -notwendigkeiten aufzuzeigen.

Regensburg, im November 2010

A handwritten signature in black ink, which appears to read 'Hans Schaidinger'.

Hans Schaidinger
Oberbürgermeister

Inhalt

1	Allgemeine, geographische und meteorologische Angaben	Seite
	Allgemeine und geographische Angaben	
1.1	Allgemeine Angaben zu Regensburg	15
1.2	Chronik der Stadt Regensburg	18
1.3	Entwicklung der Siedlungsflächen	29
1.4	Allgemeine geographische Angaben und Angaben zur Infrastruktur	30
1.5	Entwicklung des Stadtgebietes von der Antike bis zur Neuzeit	38
1.6	Die Gemarkungen innerhalb des Stadtgebietes	40
1.7	Gliederung des Stadtgebietes nach der Bodennutzung	40
1.8	Gliederung des Stadtgebietes nach der geplanten Bodennutzung	41
	Witterungsverhältnisse	
1.9	Lufttemperatur in den Jahren 1961 bis 2009	42
1.10	Lufttemperatur, heitere und trübe Tage im Jahresverlauf 2009	42
1.11	Lufttemperatur	43
1.12	Luftdruck und Luftfeuchtigkeit	44
1.13	Niederschlagsmenge	44
1.14	Sonnenscheindauer und Bewölkung	45
1.15	Sonstige klimatische Angaben	46
	Wasserstände	
1.16	Donaupiegel – Eiserne Brücke	47
1.17	Donaupiegel – Schwabelweis	48
1.18	Naabpegel – Heitzenhofen	49
1.19	Regenpegel – Regenstauf – Marienthal	50
2	Bevölkerung	
	Bevölkerungsstand und -entwicklung	
2.1	Bevölkerungsanteil nach Altersgruppen in den Jahren 1966 bis 2009	53
2.2	Geburten und Sterbefälle, Eheschließungen und Ehescheidungen je 1.000 Einwohner in den Jahren 1966 bis 2009	53
2.3	Geburten und Sterbefälle im Jahresverlauf 2009	54
2.4	Zuzüge und Fortzüge im Jahresverlauf 2009	54
2.5	Eheschließungen im Jahresverlauf 2009	55
2.6	Umzüge im Jahresverlauf 2009	55
2.7	Altersaufbau der Regensburger Bevölkerung im Jahr 2009	56
2.8	Altersaufbau der Bevölkerung nach Staatsangehörigkeit im Jahr 2009	57
2.9	Altersaufbau der Bevölkerung nach dem Familienstand im Jahr 2009	58
2.10	Altersaufbau der Bevölkerung nach der Religionszugehörigkeit im Jahr 2009	59
2.11	Altersaufbau der Bevölkerung nach Art des Wohnsitzes im Jahr 2009	60
2.12	Ein- bzw. Ausgliederung von Gemeinden bzw. Gemeindeteilen	61
2.13	Die Entwicklung des Bevölkerungsstandes	62
2.14	Bevölkerungsentwicklung	64
2.15	Bevölkerungsentwicklung im Jahresverlauf	65
2.16	Bevölkerung nach dem Familienstand	66
2.17	Bevölkerung nach der Religionszugehörigkeit, Kirchenein- und -austritte	67
2.18	Bevölkerung nach Altersjahren	68
2.19	Bevölkerung nach Einzelalter – Kreuztabelle	70
2.20	Bevölkerung nach Altersgruppen, Geschlecht und Staatsangehörigkeit	74
2.21	Bevölkerung nach besonderen Altersgruppen	76
2.22	Ausländer nach ihrer Staatsangehörigkeit	77

Bevölkerungsbewegung	Seite	
2.23	Komponenten der Bevölkerungsbewegung	78
2.24	Eheschließungen	79
2.25	Ehescheidungen	80
2.26	Lebendgeborene nach Staatsangehörigkeit und Familienstand der Eltern	81
2.27	Lebendgeborene nach dem Alter und der Staatsangehörigkeit der Mutter sowie nach der Geburtenfolge	82
2.28	Gestorbene nach Geschlecht, Familienstand, Religion und Staatsangehörigkeit	83
2.29	Gestorbene nach dem Lebensalter und der Staatsangehörigkeit	84
2.30	Selbsttötungen nach Alter und Geschlecht	85
2.31	Herkunfts- und Zielgebiete der Regensburger Wanderungsbewegung	86
2.32	Zu- und Fortzüge nach Geschlecht, Familienstand, Alter und Staatsangehörigkeit	88
2.33	Umzüge innerhalb des Stadtgebietes	90
2.34	Geburten, Sterbefälle und natürlicher Saldo nach Monaten	92
2.35	Zuzüge, Fortzüge und Wanderungssaldo nach Monaten	93
2.36	Bevölkerungssaldo, Eheschließungen und Ehescheidungen nach Monaten	94
2.37	Einbürgerungen	95
3	Bau- und Wohnungswesen	
3.1	Wohnungsbestand in Wohn- und Nichtwohngebäuden in den Jahren 1970 bis 2009	99
3.2	Neubau von Wohn- und Nichtwohngebäuden in den Jahren 1978 bis 2009	99
3.3	Gebäude-, Wohnungs- und Wohnraumbestand	100
3.4	Bauvorhaben (erteilte Baugenehmigungen) für neue Wohn- und Nichtwohngebäude sowie Baumaßnahmen an bestehenden Gebäuden	101
3.5	Baugenehmigungen im Wohn- und Nichtwohnbau nach Gebäudearten	102
3.6	Baufertigstellungen von Wohngebäuden, Nichtwohngebäuden und von Baumaßnahmen an bestehenden Gebäuden	103
3.7	Zu- und Abgang sowie Bestand an Wohngebäuden, Wohnungen und Wohnräumen	104
3.8	Fertiggestellte neue Wohngebäude nach Bauherren	105
3.9	Baufertigstellungen im Wohn- und Nichtwohnbau nach Gebäudearten	106
3.10	Bauüberhang im Wohn- und Nichtwohnbau	107
4	Wirtschaft	
4.1	Verarbeitendes Gewerbe in den Jahren 1978 bis 2009	111
4.2	Beschäftigte im Verarbeitenden Gewerbe nach Monaten im Jahr 2009 und im Durchschnitt der Jahre 1999 bis 2008	111
4.3	Bruttoinlandsprodukt – Indizes für die Jahre 1991 bis 2008 (1991 = 100)	112
4.4	Insolvenzverfahren in den Jahren 1977 bis 2009	112
4.5	Betriebe im Verarbeitenden Gewerbe	113
4.6	Beschäftigte im Verarbeitenden Gewerbe	114
4.7	Bruttolohn- und -gehaltsumme im Verarbeitenden Gewerbe	115
4.8	Gesamtumsatz im Verarbeitenden Gewerbe	116
4.9	Auslandsumsatz im Verarbeitenden Gewerbe	117
4.10	Bauhauptgewerbe	118
4.11	Verarbeitendes Gewerbe nach Monaten	119
4.12	Bauhauptgewerbe nach Monaten	119
4.13	Bruttoinlandsprodukt (BIP) und Bruttowertschöpfung (BWS)	120
4.14	Gewerbean-, -ab- und -ummeldungen	121
4.15	Insolvenzverfahren	122

5	Arbeitsmarkt	Seite
5.1	Sozialversicherungspflichtig Beschäftigte am Arbeitsort nach Wirtschaftsbereichen am 30.06.2009	125
5.2	Sozialversicherungspflichtig Beschäftigte am Arbeitsort in den Jahren 1997 bis 2009	125
5.3	Arbeitslose im Bezirk der Hauptagentur für Arbeit Regensburg in den Jahren 1978 bis 2009	126
5.4	Arbeitslose im Stadtgebiet Regensburg im Jahresverlauf in den Jahren 2001 bis 2009	126
5.5	Sozialversicherungspflichtig beschäftigte Arbeitnehmer	127
5.6	Sozialversicherungspflichtig beschäftigte Arbeitnehmer am Wohnort	128
5.7	Erwerbstätige	129
5.8	Arbeitnehmer	129
5.9	Beschäftigte im Öffentlichen Dienst	130
5.10	Ausgewählte Pendlerbewegungen	131
5.11	Arbeitslose und gemeldete Stellen im Bezirk der Hauptagentur für Arbeit Regensburg	132
5.12	Arbeitslose nach Berufsgruppen im Bezirk der Hauptagentur für Arbeit Regensburg	134
5.13	Gemeldete Stellen nach Berufsgruppen im Bez. d. Hauptagentur für Arbeit Regensburg	135
5.14	Arbeitslose im Stadtgebiet Regensburg	136
5.15	Arbeitslose nach Berufsgruppen im Stadtgebiet Regensburg	138
5.16	Gemeldete Stellen nach Berufsgruppen im Stadtgebiet Regensburg	139
6	Versorgung und Verbrauch	
6.1	Ausgewählte Verbraucherpreisindizes für Deutschland für die Jahre 2001 bis 2009	143
6.2	Ausgewählte Verbraucherpreisindizes für Bayern für die Jahre 2005 bis 2009	143
6.3	Verbraucherpreisindizes für die Lebenshaltung in Deutschland und Bayern nach Hauptgruppen	144
6.4	Preismesszahlen für ausgewählte Lebensmittel, Getränke und Tabakwaren in Bayern	145
6.5	Preismesszahlen für Wohnen, Bekleidung, Gesundheit in Bayern	146
6.6	Preismesszahlen für Verkehr, Nachrichtenübermittlung, Kultur, Bildung und Freizeit in Bayern	147
6.7	Baulandveräußerungen und Baulandpreise	148
6.8	Strom-, Gas- und Wasserversorgung der REWAG & Co. KG	149
6.9	Land- und forstwirtschaftliche Betriebe, Bodennutzung und Viehhaltung	150
6.10	Städtische Müllabfuhr und Straßenreinigung	151
6.11	Stadtentwässerung	152
7	Verkehr	
7.1	Beförderungsfälle und Fahrkartenverkauf im Öffentlichen Personennahverkehr in den Jahren 1977 bis 2009	155
7.2	Zugelassene Kraftfahrzeuge im Jahr 2009	155
7.3	Güterumschlag im Binnenschiffsverkehr nach Herkunftsgebieten im Jahr 2009	156
7.4	Güterumschlag im Binnenschiffsverkehr nach Zielgebieten im Jahr 2009	156
7.5	Öffentlicher Personennahverkehr	157
7.6	Binnenschiffsverkehr im Hafen	158
7.7	Kraftfahrzeugbestand	160
7.8	Neuzulassungen von Kraftfahrzeugen	161
7.9	Personenkraftwagen nach Kraftstoffarten und Emissionsgruppen	162

8	Gästestatistik	Seite
8.1	Ankünfte und Übernachtungen in den Jahren 1955 bis 2009	165
8.2	Ankünfte und Übernachtungen im Jahresverlauf 2009	165
8.3	Aufenthaltsdauer in Tagen in den Jahren 1955 bis 2009	166
8.4	Übernachtungen der Auslandsgäste nach Herkunftsländern im Jahr 2009	166
8.5	Ankünfte und Übernachtungen in der Jugendherberge im Jahresverlauf 2009	167
8.6	Übernachtungen der Auslandsgäste nach Herkunftsländern in der Jugendherberge im Jahr 2009	167
8.7	Betriebe, Betten, Ankünfte und Übernachtungen	168
8.8	Übernachtungen der Auslandsgäste	169
8.9	Ankünfte nach Monaten	170
8.10	Übernachtungen nach Monaten	171
8.11	Jugendherberge	172
9	Gesundheitswesen	
9.1	Gestorbene nach den wichtigsten Todesursachen im Jahr 2009	175
9.2	Schwerbehinderte nach Altersgruppen am 31.12.2009	175
9.3	Krankenhäuser und Krankenbetten	176
9.4	Krankenhäuser – einzelne Einrichtungen	177
9.5	Krankenhauspersonal und Krankenversorgung in den Krankenhäusern	178
9.6	Frei praktizierende Ärzte	179
9.7	Sonstige im Gesundheitswesen tätige Personen	180
9.8	Gestorbene nach den wichtigsten Todesursachen nach der Internationalen Klassifikation (ICD) der Krankheiten	181
9.9	Menschen mit schweren Behinderungen	182
10	Sozialwesen	
10.1	Reine Ausgaben der Sozialhilfe außerhalb von Einrichtungen im Jahr 2009	185
10.2	Wohngeldempfänger-Haushalte in den Jahren 1982 bis 2009	185
10.3	Grundsicherung für Arbeitsuchende nach SGB II	186
10.4	Ausgaben und Einnahmen der Sozialhilfe (örtliche Träger)	187
10.5	Hilfe in besonderen Lebenslagen	188
10.6	Laufende Hilfe zum Lebensunterhalt – Bedarfsgemeinschaften	189
10.7	Laufende Hilfe zum Lebensunterhalt – Empfänger	190
10.8	Empfänger von Grundsicherung	191
10.9	Ausgaben und Empfänger der Kriegsopferfürsorge	192
10.10	Ausgaben und Einnahmen der Jugendhilfe	193
10.11	Einzelne, ausgewählte Jugendhilfemaßnahmen	194
10.12	Beistandschaften, Pflegschaften, Mitwirkung in Verfahren, Jugendgerichtshilfe, Jugendschutz und Vaterschaftsfeststellungen	195
10.13	Empfänger, Leistungen und Einrichtungen der Pflegeversicherung	196
10.14	Empfänger und Leistungen nach dem Wohngeldgesetz	197
10.15	Asylbewerberleistungen	198
10.16	Altenheime und ihre Belegung	199
10.17	Anträge aus der gesetzlichen Rentenversicherung	200

11	Bildungswesen	Seite
11.1	Schüler an den Berufsschulen im Schuljahr 2009/2010	203
11.2	Schüler in den Jahren 1978 bis 2009	203
11.3	Studierende an der Universität in den Wintersemestern 1967/1968 bis 2009/2010	204
11.4	Studierende an der Fachhochschule nach Fachbereichen in den Wintersemestern 1971/1972 bis 2009/2010	204
11.5	Kinderkrippen, Kinderhorte, Kindergärten und andere vorschulische Einrichtungen	205
11.6	Kinderhorte – einzelne Einrichtungen	206
11.7	Kindertagesbetreuung	207
11.8	Klassen, Schüler und Lehrkräfte in allgemeinbildenden Schulen	208
11.9	Volksschulen – einzelne Einrichtungen	210
11.10	Realschulen – einzelne Einrichtungen	212
11.11	Gymnasien – einzelne Einrichtungen	212
11.12	Förderschulen – einzelne Einrichtungen	214
11.13	Abendrealschule und Abendgymnasium	216
11.14	Berufsschulen und Berufsfachschulen	217
11.15	Berufsschulen – einzelne Einrichtungen	218
11.16	Berufsfachschulen – einzelne Einrichtungen	220
11.17	Berufsfachschulen des Gesundheitswesens – einzelne Einrichtungen	222
11.18	Fachschulen, Berufsoberschulen, Fachoberschule und Fachakademien	224
11.19	Fachschule – Staatliche Landwirtschaftsschule	225
11.20	Städtische Berufsoberschule	226
11.21	Staatliche Berufsoberschule	227
11.22	Staatliche Fachoberschule	228
11.23	Fachakademie für Hauswirtschaft	229
11.24	Fachakademie für Heilpädagogik	230
11.25	Kirchliche Fachakademie für Sozialpädagogik	231
11.26	Verwaltungs- und Wirtschaftsakademie Ostbayern	232
11.27	Hochschule für Katholische Kirchenmusik und Musikpädagogik	233
11.28	Hochschule für angewandte Wissenschaften – Fachhochschule Regensburg	234
11.29	Universität	235
11.30	Regionale Herkunft der Studierenden an der Universität	236
11.31	Außerschulische Bildungseinrichtungen	237
11.32	Außerschulische Bildungseinrichtungen, Themenbereiche, Kurse und Teilnehmer	238
11.33	VHS – Volkshochschule, Themenbereiche, Kurse und Teilnehmer	239
11.34	Sing- und Musikschule der Stadt Regensburg	240
12	Kultur und Freizeit	
12.1	Besucher in den Museen im Jahr 2009	243
12.2	Badegäste in den Bädern im Jahresverlauf in den Jahren 2005 bis 2009	243
12.3	Theater Regensburg	244
12.4	Kartenverkauf, Personal und Finanzen (Theater Regensburg)	245
12.5	Besucher in den Museen	246
12.6	Archive	247
12.7	Bibliotheken und Büchereien	248
12.8	Stadtbücherei	249
12.9	Turn-, Sport- und Spielanlagen	250
12.10	Sportvereine nach Sportarten und Mitgliedern	251
12.11	Bäder in Regensburg	252
13	Umweltschutz	
13.1	Ausgewählte Immissions-Konzentrationsmessungen in den Jahren 1984 bis 2009	255
13.2	Feinstaub-Überschreitungen in den Jahren 2004 bis 2009	255
13.3	Entwicklung der Abfallmenge	256
13.4	Erfasste Wertstoffe nach Wertstoffarten	256
13.5	Erfasste Wertstoffe nach Sammelstellen	257
13.6	Angelieferter Problemmüll	258
13.7	Immissions-Konzentrationsmessungen	259

14 Öffentliche Sicherheit und Ordnung	Seite
14.1 Strafbare Handlungen im Jahr 2009	263
14.2 Brände im Jahresverlauf 2009	263
14.3 Verkehrsunfälle in den Jahren 1951 bis 2009	264
14.4 Verunglückte bei Verkehrsunfällen nach dem Alter im Jahr 2009	264
14.5 Ordnungswesen	265
14.6 Erteilung von Fahrerlaubnissen	266
14.7 Erweiterungen und Umschreibungen von Fahrerlaubnissen	267
14.8 Erfasste strafbare Handlungen	268
14.9 Tatverdächtige nach erfassten strafbaren Handlungen	269
14.10 Brandschutzwesen	270
14.11 Straßenverkehrsunfälle nach Schäden und Verkehrsteilnehmern	271
14.12 Verunglückte nach Art der Verkehrsbeteiligung	272
14.13 Städtischer Verkehrsüberwachungsdienst	274
14.14 Bestattungen	275
14.15 Beerdigungen auf Friedhöfen	276
15 Kommunalfinanzen und Verwaltung	
15.1 Einnahmen im Verwaltungshaushalt im Jahr 2009	279
15.2 Ausgaben im Verwaltungshaushalt im Jahr 2009	279
15.3 Einnahmen im Vermögenshaushalt im Jahr 2009	280
15.4 Ausgaben im Vermögenshaushalt im Jahr 2009	280
15.5 Einnahmen und Ausgaben des Gesamthaushalts nach Arten und Rechnung	281
15.6 Steuereinnahmen, Finanzzuweisungen und Umlagen	282
15.7 Steuerhebesätze und Steuerkraftzahlen	283
15.8 Einnahmen im Verwaltungs- und Vermögenshaushalt nach Rechnung	284
15.9 Ausgaben im Verwaltungs- und Vermögenshaushalt nach Rechnung	285
15.10 Schuldenstand, Neuverschuldung und Schuldentilgung	286
15.11 Personal der Stadtverwaltung	287
16 Stadtbezirke	
16.1 Die Regensburger Stadtbezirke	290
16.2 Abgrenzung der Regensburger Stadtbezirke	291
16.3 Besondere Altersgruppen nach Prozentanteilen in den Stadtbezirken im Jahr 2009	294
16.4 Sozialversicherungspflichtig Beschäftigte und Arbeitslose in den Stadtbezirken auf 1.000 Einwohner am 30.06.2009	294
16.5 Geburten und Sterbefälle je 1.000 Einwohner in den Stadtbezirken im Jahr 2009	295
16.6 Zuzüge und Fortzüge einschließlich Umzüge je 1.000 Einwohner in den Stadtbezirken im Jahr 2009	295
16.7 Einwohner und Bevölkerungsdichte im Jahr 2009	296
16.8 Ausländische Bevölkerung im Jahr 2009	297
16.9 Geburten im Jahr 2009	298
16.10 Sterbefälle im Jahr 2009	299
16.11 Natürlicher Saldo im Jahr 2009	300
16.12 Zuzüge im Jahr 2009	301
16.13 Fortzüge im Jahr 2009	302
16.14 Wanderungssaldo der Bevölkerung im Jahr 2009	303
16.15 Fläche und Bevölkerungsstruktur	304
16.16 Bevölkerungsstand – langfristige Zeitreihe	305
16.17 Bevölkerungsstand	306
16.18 Bevölkerungsentwicklung	307
16.19 Bevölkerung nach besonderen Altersgruppen	308
16.20 Geburten und Sterbefälle	310
16.21 Wanderungsbewegung	311
16.22 Geburten und Sterbefälle auf 1.000 Einwohner	312
16.23 Zuzüge und Fortzüge auf 1.000 Einwohner	313
16.24 Bevölkerungssaldo	314
16.25 Bevölkerungssaldo auf 1.000 Einwohner, Deutsche und Ausländer	315
16.26 Umzüge in den Stadtbezirken im Jahr 2009	316
16.27 Umzüge der Ausländer/innen in den Stadtbezirken im Jahr 2009	316
16.28 Bautätigkeit und Wohnungswesen	317
16.29 Sozialversicherungspflichtig Beschäftigte (am Wohnort)	318
16.30 Arbeitslose	319
16.31 Fahrzeugbestand	320

17	Regensburg und sein Umland	Seite
17.1	Regensburg und sein Umland	322
17.2	Bevölkerung in der Oberpfalz nach Landkreisen und kreisfreien Städten am 31.12.2009	323
17.3	Sozialversicherungspflichtig Beschäftigte in der Oberpfalz nach Landkreisen und kreisfreien Städten am 30.06.2009	323
17.4	Beschäftigte im Verarbeitenden Gewerbe in der Oberpfalz nach Landkreisen und kreisfreien Städten am 30.09.2009	324
17.5	Arbeitslose in der Oberpfalz nach Landkreisen und kreisfreien Städten im Jahresdurchschnitt 2009	324
17.6	Fläche und Bevölkerungsstand	325
17.7	Gemeindegebiete nach der Flächennutzung – absolut	326
17.8	Gemeindegebiete nach der Flächennutzung – in Prozent	327
17.9	Altersstruktur – absolut	328
17.10	Altersstruktur – in Prozent	329
17.11	Bevölkerungsbewegung	330
17.12	Bevölkerungsbewegung auf 1.000 Einwohner	331
17.13	Baufertigstellungen	332
17.14	Baubestand	333
17.15	Sozialversicherungspflichtig beschäftigte Arbeitnehmer	334
17.16	Verarbeitendes Gewerbe	336
17.17	Bauhauptgewerbe	337
17.18	Arbeitslose	338
17.19	Pendlerbewegungen	339
17.20	Kraftfahrzeugbestand	340
17.21	Gästestatistik	341
17.22	Sozialhilfeempfänger	342
17.23	Kindertageseinrichtungen	343
17.24	Realsteuern – Hebesätze	344
17.25	Realsteuern – Aufkommen	345
17.26	Steuereinnahmen und Schlüsselzuweisungen	346
17.27	Schuldenstand der Gemeinden	347
18	Städtevergleich	
18.1	Sozialversicherungspflichtig Beschäftigte je 1.000 Einwohner in den Jahren 2000 bis 2009	351
18.2	Bruttoinlandsprodukt – Indizes für die Jahre 1990 bis 2008 (1980 = 100)	351
18.3	Realsteueraufbringungskraft je Einwohner in den Jahren 2000 bis 2009	352
18.4	Gewerbsteuer (netto) je Einwohner in den Jahren 2000 bis 2009	352
18.5	Fläche und Bevölkerungsstruktur	353
18.6	Stadtgebiet nach der Flächennutzung – absolut	354
18.7	Stadtgebiet nach der Flächennutzung – in Prozent	355
18.8	Altersstruktur	356
18.9	Geburten und Sterbefälle	357
18.10	Wanderungsbewegung	358
18.11	Bevölkerungssalden	359
18.12	Bevölkerungsentwicklung	360
18.13	Bautätigkeit und Wohnungswesen	361
18.14	Sozialversicherungspflichtig beschäftigte Arbeitnehmer	362
18.15	Erwerbstätige	364
18.16	Arbeitnehmer	365
18.17	Verarbeitendes Gewerbe	366
18.18	Bauhauptgewerbe	367
18.19	Bruttoinlandsprodukt (BIP) und Bruttowertschöpfung (BWS)	368
18.20	Arbeitslose und Arbeitslosenquoten	369
18.21	Kraftfahrzeuge und Straßenverkehrsunfälle	370
18.22	Gästestatistik	371
18.23	Sozialwesen	372
18.24	Wohngeld	373
18.25	Kindertageseinrichtungen und Volksschulen	374
18.26	Realschulen, Gymnasien, Berufsschulen	375
18.27	Gesundheitswesen	376
18.28	Umweltschutz	377
18.29	Realsteuergrundbeträge, -hebesätze und -aufbringungskraft	378
18.30	Grund- und Gewerbesteuer	379
18.31	Sonstige Steuereinnahmen	380
18.32	Schuldenstand	381
18.33	Einkommen der privaten Haushalte	382
18.34	Beschäftigte der kreisfreien Städte	383

19 Überregionaler Vergleich	Seite
19.1 Geburten und Sterbefälle je 1.000 Einwohner in den Jahren 1958 bis 2009	387
19.2 Beschäftigte im Verarbeitenden Gewerbe je 1.000 Einwohner in den Jahren 1995 bis 2009	387
19.3 Arbeitslosenquoten in den Jahren 1995 bis 2009	388
19.4 Indizes des Verfügbaren Einkommens privater Haushalte in den Jahren 1991 bis 2009 (1991 = 100)	388
19.5 Fläche und Bevölkerungsstruktur	389
19.6 Altersstruktur	390
19.7 Bevölkerungsentwicklung	391
19.8 Eheschließungen	392
19.9 Geburten	393
19.10 Sterbefälle	394
19.11 Bautätigkeit und Wohnungswesen	395
19.12 Sozialversicherungspflichtig beschäftigte Arbeitnehmer am Arbeitsort	396
19.13 Sozialversicherungspflichtig beschäftigte Arbeitnehmer am Wohnort	397
19.14 Verarbeitendes Gewerbe	398
19.15 Bruttoinlandsprodukt (BIP)	399
19.16 Bruttowertschöpfung (BWS)	400
19.17 Arbeitslose, gemeldete Stellen und Kurzarbeiter	402
19.18 Einkommen der privaten Haushalte	403
20 Langfristige Zeitreihen	
20.1 Witterungsverhältnisse	407
20.2 Wasserstand Donauegel – Eiserne Brücke	408
20.3 Wasserstand Donauegel – Schwabelweis	409
20.4 Bevölkerung nach Altersgruppen	410
20.5 Bevölkerungsentwicklung	412
20.6 Ausländer nach ihrer Staatsangehörigkeit	413
20.7 Sozialversicherungspflichtig beschäftigte Arbeitnehmer	414
20.8 Sozialversicherungspflichtig beschäftigte Arbeitnehmer nach Wirtschaftsabteilungen	415
20.9 Arbeitslose und gemeldete Stellen im Bezirk der Hauptagentur für Arbeit Regensburg	416
20.10 Verarbeitendes Gewerbe	417
20.11 Bauhauptgewerbe	418
20.12 Insolvenzverfahren	419
20.13 Preisindizes für die Lebenshaltung	420
20.14 Verkehrswesen	421
20.15 Binnenschiffsverkehr im Hafen	422
20.16 Gästestatistik	423
20.17 Krankenhauswesen	424
20.18 Wohngeldwesen	425
20.19 Schüler an den Volksschulen, Realschulen und Gymnasien	426
20.20 Hochschule für angewandte Wissenschaften – Fachhochschule Regensburg	427
20.21 Universität Regensburg	428
20.22 Städtische Ver- und Entsorgung	429
20.23 Verkehrsunfälle, Brandschutzwesen und Strafbare Handlungen	430
20.24 Immissions-Konzentrationsmessungen	431
20.25 Kommunalfinanzen	432
Stichwortverzeichnis	433

Allgemeine, geographische und meteorologische Angaben

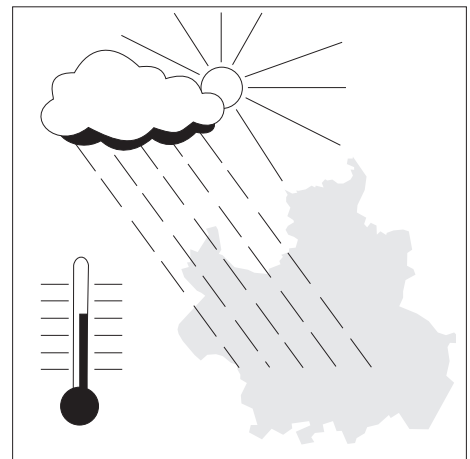

Abbauland

Flächen, die durch den Abbau der Bodensubstanz (z. B. Kies, Sand, Gestein, Kohle) genutzt werden. Das Abbauland ist eine Unterposition der Betriebsflächen.

Betriebsflächen

Betriebsflächen sind unbebaute Flächen, die vorherrschend gewerblich, industriell oder für Zwecke der Ver- und Entsorgung genutzt werden und nicht in die Position "Gebäude- und Freiflächen" einbezogen worden sind. Zur Betriebsfläche gehören Abbauland (Steinbrüche, Kiesgruben und dgl.), ferner Deponien, Halden, Stapel- und Lagerplätze.

Eistage

Tageshöchsttemperatur unter 0 °C.

Erholungsflächen

Erholungsflächen sind unbebaute Flächen, die vorherrschend dem Sport, der Erholung oder dazu dienen, Pflanzen oder Tiere zu zeigen. Hierzu gehören Sportflächen, Campingplätze, Wildgehege und Grünanlagen (einschließlich unbebauter Flächen in zoologischen oder botanischen Gärten).

Flächen anderer Nutzung

Flächen anderer Nutzung sind Flächen, die nicht mit einer der anderen Nutzungsarten bezeichnet werden können. Hierzu gehören insbesondere Übungsplätze (z. B. Truppenübungsplätze), Schutzflächen (Dämme, Deiche), historische Anlagen (sofern nicht vom Charakter der Anlage her die Zuordnung Gebäude- und Freifläche zutreffender ist), Friedhöfe und Unland (zum Beispiel Felsen, stillgelegtes Abbauland).

Frosttage

Tagestiefsttemperatur unter 0 °C.

Gebäude- und Freiflächen

Gebäude- und Freiflächen sind Flächen mit Gebäuden und baulichen Anlagen sowie unbebaute Flächen (Freiflächen), die Zwecken der Gebäude untergeordnet sind. Zu den unbebauten Flächen zählen Hofräume, Vorgärten, Hausgärten, Grünflächen, Spielplätze, Stellplätze, Zufahrten und ähnliche Flächen, es sei denn, dass sie wegen ihrer eigenständigen Verwendung nach ihrer tatsächlichen Nutzung zuzuordnen sind. Zu den unbebauten Flächen gehören ferner zur Zeit noch nicht bebaute, aber bereits als Bauplätze ausgewiesene Flächen.

Grünanlagen

Hierzu gehören unbebaute Flächen, die der Erholung dienen (z. B. Parks, Liegewiesen, Bolzplätze, Schrebergärten u. ä.). Einrichtungen, wie z. B. Spielplätze und Verkaufstände oder Kioske, innerhalb von Grünanlagen werden nicht besonders ausgewiesen. Die Position "Grünanlagen" ist eine Unterposition der "Erholungsflächen".

Landwirtschaftsflächen

Flächen, die dem Ackerbau, der Wiesen- und Weidewirtschaft, dem Gartenbau (einschließlich Obstanlagen und Baumschulen) oder dem Weinbau dienen. Zur Landwirtschaftsfläche gehören auch Moor- und Heideflächen, Brachland sowie landwirtschaftliche Betriebsflächen.

Luftdruck

ist die Kraft, die die Luftmoleküle durch ihre Bewegung und ihr Gewicht auf eine Fläche ausüben. Der Luftdruck wird in Hektopascal (hPa) gemessen.

Niederschlagshöhe

Gefallener Niederschlag in mm (entspricht einer Niederschlagsmenge von 1 Liter pro m²).

Sommertage

Tageshöchsttemperatur mindestens 25 °C.

Straßen, Wege, Plätze

sind Flächen, die nach allgemeiner Auffassung als "Straße", als "Weg" oder als "Platz" bezeichnet werden. Dabei zählen zu den "Straßen" auch die dazugehörigen Flächen, wie z. B. Trenn- und Seitenstreifen, Parkstreifen, Böschungen, Gräben, Rad- und Gehwege. Zu den "Wegen" gehören auch Fahr- und Fußwege. Zu den "Plätzen" gehören vor allem solche Flächen, die überwiegend dem Verkehr oder dem Abhalten von Märkten dienen, einschließlich Markt-, Park- und Rastplätze. Die Position "Straßen, Wege, Plätze" ist eine Unterposition der "Verkehrsflächen".

Unland

Flächen, die nicht nutzbar sind (z. B. Felsen, stillgelegtes Abbauland und größere Böschungen). Das Unland ist eine Unterposition der "Flächen anderer Nutzung".

Verkehrsflächen

Verkehrsflächen sind Flächen, die dem Straßen-, Schienen- und Luftverkehr dienen. Hierzu zählen auch Wege (einschließlich Feld- und Fußwege, sofern sie nach allgemeiner Auffassung als "Wege" zu bezeichnen sind), Plätze (Markt-, Park- und Rastplätze) und Anlagen (ohne Gebäude) für den Schiffsverkehr.

Waldflächen

Mit Waldbäumen oder Sträuchern bestockte Flächen einschl. Auwälder, Gehölze, Pflanzgärten, Holzlagerplätze o. ä..

Wasserflächen

Flächen, die während des größeren Teils des Jahres mit Wasser bedeckt sind, unabhängig davon, ob das Wasser in natürlichen oder künstlichen Betten abfließt oder steht. Hierzu gehören auch Böschungen, kleine Inseln und dgl..

1.1 Allgemeine Angaben zu Regensburg

Kreisfreie Stadt mit 148.282 Einwohnern,
darunter 134.218 am Ort der Hauptwohnung

Hauptstadt des Regierungsbezirks Oberpfalz
gelegen am nördlichsten Punkt der Donau ("Spitze an der Donau")
Oberzentrum

4. Bayerische Landesuniversität

Hochschule für angewandte Wissenschaften - Fachhochschule Regensburg

Hochschule für Katholische Kirchenmusik und Musikpädagogik

römisch-katholische Bischofsstadt

größter Binnenhafen Bayerns

umgeben vom Landkreis Regensburg mit seinen 41 Gemeinden und 183.045 Einwohnern

angehörig zum Regierungsbezirk Oberpfalz (7 Landkreise, 226 Gemeinden, darunter 3 kreisfreie Städte
1,1 Mio. Einwohner)

Freistaat Bayern

(7 Regierungsbezirke, 71 Landkreise, 2.056 Gemeinden,
darunter 25 kreisfreie Städte, 12,5 Mio. Einwohner)

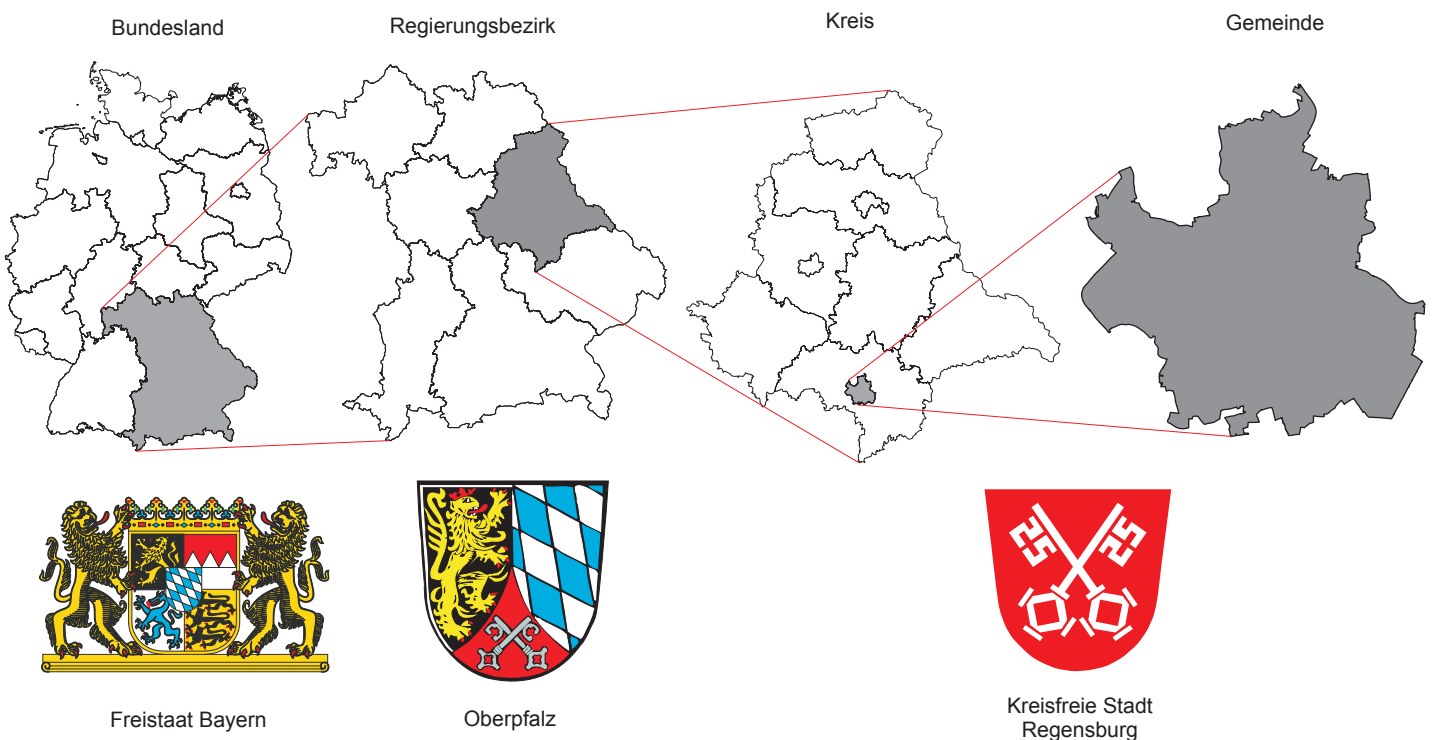

Wichtigste Wirtschaftszweige:

Handwerk und Handel, Automobilherstellung, Maschinenbau, Energietechnik, Elektrotechnik, Sensorik,
Informations- und Kommunikationstechnologien, Biotechnologie,
Druckereigewerbe, Dienstleistungsbereich, Logistik

Verkehrsanbindung:

Straße: Autobahn A3 Frankfurt - Wien (West-Ost-Anbindung)
 Autobahn A93 München - Berlin (Nord-Süd-Anbindung)
 Bundesstraßen B8, B15, B16

Schiene: Direkte Bahnverbindung nach Nürnberg - Frankfurt - Dortmund - Hannover - Hamburg - Berlin
 Wien - Budapest
 München - Zürich
 München - Salzburg
 Hof - Dresden - Prag
 Ulm - Stuttgart

Schiffahrtsweg: Durch den Rhein-Main-Donau-Kanal Schiffsverbindung
 von der Nordsee über die Rheinhäfen bis hin zum Schwarzen Meer

Luftweg: 55 Auto-Minuten zum Großflughafen München (ca. 85 km)
 65 Auto-Minuten zum Flughafen Nürnberg (ca. 105 km)
 25 Auto-Minuten zum Flugplatz Straubing-Wallmühle (ca. 35 km)

Schienennetz und Verkehrsflughäfen

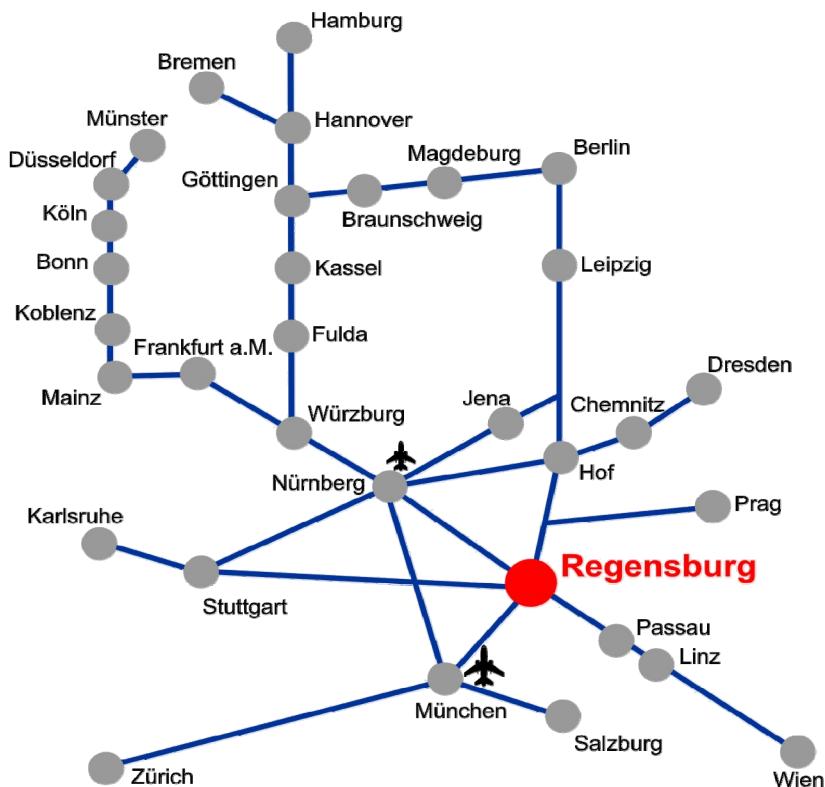

Partnerstädte:

seit 1955

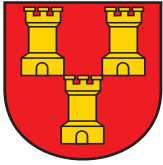
**Aberdeen** (Großbritannien/Schottland)

Einwohner: 213.810 (30.06.2009)

Aberdeen ist die drittgrößte Stadt Schottlands und liegt zwischen den Mündungen der beiden Flüsse Don und Dee. Sie ist die Hauptstadt der Region Grampian.

Internet: <http://www.aberdeencity.gov.uk>

seit 18.10.1969

**Brixen** (Italien/Südtirol/Provinz Bozen)

Einwohner: 20.512 (31.12.2009)

Brixen ist die drittgrößte Stadt in Südtirol und der Hauptort des Eisacktales. Die Stadt liegt am Zusammenfluss von Eisack und Rienz.

Internet: <http://www.brixen.it>

seit 25.05.2005

**Budavár** (Ungarn)

Einwohner: 24.728 (31.12.2008)

Budavár ist der erste Bezirk der ungarischen Hauptstadt Budapest.

Internet: <http://www.budavar.hu>

seit 12.05.1969

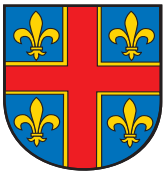
**Clermont-Ferrand** (Frankreich/Departement: Auvergne/Region: Puy-de-Dôme)

Einwohner: 139.501 (01.01.2007)

Zentrum des Zentralmassivs, Verwaltungssitz des Departements Puy-de-Dôme und Hauptstadt der Region Auvergne. Am Fuße des erloschenen Vulkans Puy-de-Dôme gelegen.

Internet: <http://www.ville-clermont-ferrand.fr>

seit 04.11.1990

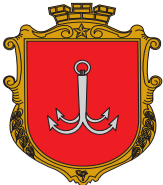
**Odessa** (Ukraine)

Einwohner: 1.001.000 (01.01.2007)

Odessa ist nach Kiew und Charkow die drittgrößte Stadt der Ukraine. Die Hafenstadt liegt in der Bucht von Odessa am Schwarzen Meer.

Internet: <http://www.odessa.ua>

seit 25.09.1993

**Pilsen** (Tschechische Republik)

Einwohner: 169.273 (31.12.2008)

Pilsen liegt am Zusammenfluss von vier Flüssen in der Nähe der Bergregionen Brdy und Böhmerwald. Die Stadt ist das historische, kulturelle und wirtschaftliche Zentrum der Pilsener Region.

Internet: <http://www.plzen-city.cz>

seit 02.11.2009

**Qingdao (Volksrepublik China/Provinz Shandong)**

Einwohner: 8.456.100 (2008)

Hafenstadt mit Tiefseehafen im Osten der Volksrepublik China.

Internet: <http://www.qingdao.gov.cn>

seit 01.12.1978

**Tempe** (USA/Arizona)

Einwohner: 169.712 (30.06.2006)

Tempe liegt im Bereich der Phoenix Metropolitan Area am Salt River.

Internet: <http://www.tempe.gov>

1.2 Chronik der Stadt Regensburg

- Seit der Steinzeit (Neolithikum)** ist der Regensburger Donaubogen besiedelt. Als ältester Name einer vorgeschichtlichen Ansiedlung ist der keltische Name Radasbona anzunehmen.
- Gegen 79 n. Chr.** Errichtung eines römischen Kohorten-Kastells im Bereich des heutigen Stadtteils Kumpfmühl.
- 179 n. Chr.** Fertigstellung des römischen Legionslagers "Castra Regina" (Lager am Regen) der III. Italischen Legion in der Regierungszeit des Kaisers Marc Aurel. Die erhaltene Steininschrift gilt als Stadtgründungsurkunde.
- 6. Jahrhundert** Das ehemalige Legionslager wird Herzogsresidenz der Agilolfinger und damit gleichsam erste "bayerische Hauptstadt".
- Noch im Frühmittelalter finden sich in den Quellen die Bezeichnungen Reganesburg, -burh, -burc und -purc als althochdeutsche Übersetzungen für das lateinische Wort "Castra Regina".
- um 685** Der hl. Emmeram wird in Kleinhelfendorf ermordet.
- 739** Der hl. Bonifatius stiftet u. a. das Bistum Regensburg.
- 788** Kaiser Karl der Große setzt Herzog Tassilo III., den letzten Agilolfinger, ab. In den folgenden Jahrhunderten wird Regensburg ein zentraler Ort in der Reichspolitik.
- 845** Mit der Taufe mehrerer böhmischer Fürsten in Regensburg beginnt die Missionisierung Böhmens durch das Bistum Regensburg.
- 975 - 1000** Unter Abt Ramwold erlebt das Kloster St. Emmeram eine Blütezeit mit Reformen und kulturellen Hochleistungen.
- 10. bis 14. Jahrhundert** Wirtschaftliche Blütezeit durch Fernhandel bis nach Venedig, Paris, London, Kiew, Byzanz. Eine der damals wohlhabendsten und einwohnerstärksten Städte. Die romanische und gotische Architektur des Mittelalters bestimmt noch heute das Gesicht der Altstadt.
- 11. und 12. Jahrhundert** Dreimal sammelt sich ein Kreuzfahrerheer in Regensburg und bricht zu seinem Zug ins Heilige Land auf.
- 1135 - 1146** Bau der Steinernen Brücke. Das mittelalterliche Bauwunder wurde Vorbild für viele Brückenbauten, z. B. Judithbrücke in Prag, die Vorgängerbrücke der Karlsbrücke.

- 1180** Heinrich der Löwe wird von Kaiser Barbarossa auf einem Reichstag zu Regensburg als Herzog von Bayern abgesetzt.
- Mit Herzog Otto beginnt die Herrschaft der Wittelsbacher in Bayern.
- 1227** Nachweis der Synagoge.
- 1245** Kaiser Friedrich II. verleiht der Stadt das Recht der Selbstverwaltung durch das Privileg, "einen Bürgermeister und Rat zu setzen". Regensburg bleibt freie Reichsstadt bis 1803.
- 1260 - 1262** Der berühmte Kirchenlehrer Albertus Magnus ist Bischof von Regensburg.
- 1273** Der Dom brennt. In der Folge wird der Bau des gotischen Doms begonnen.
- 1381** Regensburg tritt dem Schwäbischen Städtebund bei. Im Städtekrieg können 1388 die bayerischen Herzöge bei der Belagerung Regensburgs besiegt werden.
- 1486 - 1492** Die stark verschuldete Stadt unterstellt sich Herzog Albrecht IV. von Bayern-München. Nach dem Schiedsspruch von Augsburg muss der Herzog die Stadt an das Reich "zurückgeben".
- 1514** Die für die verfassungsmäßige Weiterentwicklung der Stadt bedeutsame neue kaiserliche Regimentsordnung tritt in Kraft.
- 1519** Mit der Vertreibung der Juden im Rahmen des Judenpogroms wird eine der ältesten jüdischen Gemeinden auf deutschem Boden zerstört. Seit dem Ende des 10. Jahrhunderts sind Juden in Regensburg nachweisbar.
- 1542** Die Reichsstadt tritt mit Beschluss vom 13. Oktober und erster Abendmahlfeier nach evangelischem Glauben am 15. Oktober zur evangelischen Konfession über.
- 1546** Während des Reichstages: Liebesaffäre Kaiser Karls V. mit der Regensburger Gürtlerstochter Barbara Blomberg, deren Sohn Don Juan d’Austria 1571 Sieger über die Türken bei der Seeschlacht von Lepanto wurde.
- 1630** Auf dem Reichstag zu Regensburg wird in Anwesenheit Tillys der kaiserliche Feldherr Albrecht von Wallenstein abgesetzt.
- Der Astronom Johannes Kepler stirbt nach schwerer Erkrankung in der Stadt.
- 1633 - 1634** Regensburg wird im 30-jährigen Krieg von den Schweden unter Bernhard von Sachsen-Weimar erstürmt und von den kaiserlichen und bayerischen Truppen wieder zurückerobert.
- 1663 - 1806** Immerwährender Reichstag zu Regensburg.

- 1748** Der kaiserliche Generalpostmeister Fürst Alexander Ferdinand von Thurn und Taxis wird zum Prinzipalkommissar (Stellvertreter des Kaisers beim Reichstag) ernannt.
- 1803** Reichsdeputationshauptschluss
Säkularisation und Mediatisierung: Regensburg wird Teil des neu errichteten Fürstentums für den letzten geistlichen Fürsten im Deutschen Reich, Carl von Dalberg.
- 1806** Mit der Auflösung des Immerwährenden Reichstags und dem Rücktritt des Reichsoberhauptes geht das "Heilige Römische Reich Deutscher Nation" unter.
- 1809** Regensburg wird von französischen und bayerischen Truppen unter Napoleon beschossen und erstürmt.
- 1810** Das von Carl von Dalberg an Frankreich abgetretene Regensburg wird in Napoleons Auftrag dem Königreich Bayern übertragen.

Regensburg wird Hauptstadt des neugebildeten bayerischen Regenkreises.
- 1818** Eingemeindung von **Kumpfmühl**.
- 1830** Grundsteinlegung zur **Walhalla**.

Einwohnerstand ca. 19.000.
- 1838** Regensburg wird Hauptstadt des Kreises "Oberpfalz und Regensburg", der im wesentlichen den Abgrenzungen des heutigen Regierungsbezirks Oberpfalz entspricht.
- 1845** Fertigstellung des **Ludwig-Donau-Main-Kanales**.

Großes **Hochwasser mit Eisstoß** - Pegelstand an der Eisernen Brücke: 708 cm.
- 1857** Einführung der **Gasbeleuchtung**.
- 1859** Eröffnung der **Bahnlinien** nach **München** und **Nürnberg**.
- 1863** Erstmalige Errichtung der **Eisernen Brücke** (früher: Untere Hölzerne Brücke).
- 1882** Großes **Hochwasser** mit einem Pegelstand an der Eisernen Brücke von 670 cm.
- 1893** Großes **Hochwasser mit Eisstoß** - Pegelstand an der Eisernen Brücke: 700 cm.
- 1899** Gründung der ersten bayerischen **Zuckerfabrik**. In den Betriebsjahren vor der Schließung im Dezember 2007 wurden im Südzucker-Werk-Regensburg in der "Kampagne" (Ende September bis Mitte Dezember) von rund 200 Mitarbeitern täglich im 24-Stunden-Betrieb ca. 12.000 t Rüben zu 1.800 t Zucker verarbeitet.

- 1901** Gründung der **Maschinenfabrik Reinhausen**; damals Produktion von Spaltgattersägen für die Holzverarbeitung; heute Produktion von Stufenschaltern für Regeltransformatoren (derzeit rund 1.000 Mitarbeiter in Regensburg).
- 1903** Inbetriebnahme der elektrischen **Straßenbahn**.
- 1904** Eingemeindung von **Karthaus-Prüll**; die Stadt verfügt damit über ca. 48.000 Einwohner.
- 1910** Eröffnung des Luitpoldhafens (heute **Westhafen**).
- 1924** Eingemeindung von **Stadtamhof, Steinweg, Reinhausen, Sallern, Weichs, Schwabelweis, Ober- und Niederwinzer**; Einwohnerstand der Stadt ca. 77.000.
- 1933 - 1943** Bau der **Konradsiedlung** (ursprünglich Schottenheim-Siedlung).
- 1935 - 1938** Errichtung des Verwaltungszentrums am Minoritenweg mit **Neuem Rathaus** und **Museum**.
- 1936/1937** Bau der **Messerschmitt-Flugzeugwerke** im Äußeren Westen.
- 1936 - 1941** Bau der **Ganghofersiedlung** (ursprüngl. Göringheim-Werksiedlung-Messerschmitt).
- 1938** Eingemeindung von **Großprüfening, Dechbetten, Königswiesen** und **Ziegetsdorf**; Einwohnerstand der Stadt ca. 95.600 Einwohner.
- Einweihung der **Nibelungenbrücke**.
- Im Rahmen des Judenpogroms in der sogenannten "**Reichskristallnacht**" vom 9. auf den 10. November wird die Synagoge niedergebrannt.
- 1943** Der **Luftangriff** der Amerikaner im August auf die Messerschmitt-Flugzeugwerke führt zu über 400 Toten, mehrheitlich auf dem Werksgelände der Flugzeugwerke.
- 1945** Sprengung der Donaubrücken und anschließende kampflose Übergabe der Stadt.
- Besetzung der Stadt durch amerikanische Truppen.
- 1946** Regensburg wird **Großstadt**.
- Nach der ersten Volkszählung nach dem Zweiten Weltkrieg beträgt die Einwohnerzahl Regensburgs 108.604, darunter rund 21.000 seit dem 1. September 1939 zugezogene Personen aus nichtbayerischen Gebieten.
- Errichtung der Behelfsbrücke **Eiserne Brücke** (nach Sprengung im April 1945).
- 1947** Errichtung der Behelfsbrücke **Pfaffensteiner Steg**.

- 1948** Wiedereröffnung des **Eisernen Steges** (nach Sprengung im April 1945).
- 1949** Eröffnung des **Städtischen Museums**.
- Die Fertigung von Installationsmaterial durch die Firma **Siemens** wird von Hof an der Saale nach Regensburg verlagert.
- Wiedereröffnung der **Nibelungen-Nordbrücke** (nach Sprengung im April 1945).
- 1950** Wiedereröffnung der **Nibelungen-Südbrücke** (nach Sprengung im April 1945).
- 1955** Beginn der **Altstadtsanierung**.
- 1960** Bau des **Osthafens**.
- 1964** Letzte Fahrt der **Straßenbahn**.
- 1964 - 1974** Ausweisung und Baubeginn im Baugebiet "**Königswiesen-Nord**".
- 1965** Grundsteinlegung zur **4. Bayerischen Landesuniversität**.
- Fertigstellung des Teilstücks der **Bundesautobahn A3** zwischen Nittendorf und Rosenhof.
- 1966** Fertigstellung der **Pfaffensteiner Brücke** (Westumgehung).
- 1967** Eröffnung des **Donaeinkaufszentrums (DEZ)**.
- Wiederherstellung der **Steinernen Brücke** (nach Sprengung der Bögen 1 und 2 sowie 10 und 11 im April 1945).
- 1967/68** Aufnahme des vollen **Studienbetriebes** an der **Universität Regensburg** (Wintersemester).
- 1970 - 1974** Bau der **Frankenstraße**.
- 1971** Gründung der **Fachhochschule Regensburg** aus dem Johannes-Kepler-Polytechnikum, der Höheren Wirtschaftsschule Ostbayern und den Ingenieurschulen Landshut, Selb und Zwiesel.
- 1972** Eröffnung des **Westbades** (derzeit rund 570.000 Badegäste jährlich).
- Eröffnung der ersten **Fußgängerzone**.
- 1974** Fertigstellung der **Oberpfalzbrücke**.

- 1977** Eingemeindung von **Burgweinting, Harting, Groß, Oberisling** und **Irl**; Einwohnerstand damit bei ca. 133.000.
- Fertigstellung des **Pfaffensteiner Tunnels**.
- 1978** Die Großschifffahrtsstraße **Rhein-Main-Donau** wird im Abschnitt Regensburg-Kelheim eröffnet.
- 1979** Fertigstellung des **Klärwerkes Regensburg** (1. Bauabschnitt für ca. 300.000 Einwohnereinheiten) nach sechsjähriger Bauzeit.
- Endgültige Fertigstellung der **Bundesautobahn A93** zwischen Regensburg und dem Autobahndreieck Holledau und damit direkte Autobahnanbindung an München.
- ab 1980** Ausweisung und Baubeginn im Baugebiet **Burgweinting**.
- 1981** Eröffnung der **Schwabelweiser Donaubrücke** nach zweieinhalbjähriger Bauzeit.
- Fertigstellung der **Osttangente** (bis Schwabelweis).
- ab 1983** Die Städtebauliche Entwicklungsmaßnahme **Regensburg-Burgweinting** wird ins Leben gerufen; Gesamtfläche ca. 400 ha, davon rund 190 ha für gewerblich-industrielle Nutzung und ca. 210 ha für Wohnbauflächen.
- Ausweisung und Baubeginn im Baugebiet **„Königswiesen-Süd“**.
- 1984** Gründung des **Regensburger Verkehrsverbundes (RVV)**.
- Baubeginn der **Walhalla-Allee**.
- 1985** Beginn der Entwicklung und Fertigung von Produkten und Systemen der Karosserie- und Motorelektronik im **Elektronikwerk der Firma Siemens** Automobiltechnik (jetzt: Continental AG). Derzeit sind mehr als 5.000 Mitarbeiter mit der Produktion von Hightech-Komponenten für die Automobilindustrie beschäftigt.
- Fertigstellung der **Herbert-Quandt-Allee** im Zusammenhang mit der BMW-Erschließung.
- Neugestaltung der Platzfolge **Kohlenmarkt, Rathausplatz, Haidplatz**.
- ab 1985** Ausweisung und Baubeginn im Baugebiet **„Rennplatz“**.
- 1986** Das auf 142 ha neu angesiedelte und nach sechsjähriger Bauzeit fertiggestellte 6. Werk des Automobilherstellers **BMW** beginnt die Produktion der 3er Reihe. Kontinuierlicher Ausbau der Produktion auf derzeit rund 9.500 Mitarbeiter (260.000 Fahrzeuge der 1er und 3er Reihe sowie von Sondermodellen jährlich). Daneben bestehen rund 6.000 weitere Arbeitsplätze bei ca. 30 Zuliefererfirmen im Großraum Regensburg.
- 1986 - 1987** Bau der **Osttangente** von der Landshuter Straße zur Straubinger Straße

- 1987** Produktionsbeginn des **1-Mbit-Chips** im Halbleiterwerk Regensburg der Firma **Siemens** (nunmehr Infineon Technologies AG).
- 1988** Fertigstellung der **Walhalla Allee** und Anbindung an die Osttangente.
Inbetriebnahme der **Max-Planck-Straße**.
Großes **Hochwasser** mit einem Pegelstand von 659 cm, gemessen am 28. März am Pegel Eiserne Brücke.
- 1989** Ausweisung und Baubeginn **Burgweinting-Südwest (Wohnen I)**.
- 1990 - 1995** Bau der **Altstadtsüdümgehung** mit zentralem **Omnibusbahnhof** in der **Albertstraße**.
- 1990** Das neuangesiedelte **Toshiba-Werk** (10,6 ha) beginnt mit der Fertigung von Laptops.
- 1991** Fertigstellung der neuen **Kumpfmühler Brücke** nach einjähriger Bauzeit.
- 1992** Eröffnung des neugeschaffenen Münchner **Großflughafens Franz-Josef-Strauß** bei Erding; (Entfernung Regensburg – Flughafen ca. 85 km).
Eröffnung des **Universitätsklinikums** für den ambulanten und stationären Betrieb.
Fertigstellung der Erweiterung des **Klärwerkes** Regensburg (2. und 3. Bauabschnitt zur Erweiterung auf 400.000 Einwohnereinheiten und zur qualitativen Verbesserung).
Eröffnung der jetzigen **Eisernen Brücke** nach zweijähriger Bauzeit.
- 1994** Verkehrsfreigabe des jetzigen **Pfaffensteiner Steges** nach einjähriger Bauzeit.
- ab 1995** Ausweisung und Baubeginn **Burgweinting-Mitte (Wohnen II)**.
- 1997** Sperrung der **Steinernen Brücke** für den privaten Autoverkehr nach einem erfolgreichen Bürgerbegehren.
- 1998 - 1999** Bau der Autobahn-**Anschlussstelle Uni/Klinik** mit **Franz-Josef-Strauß-Allee**.
- 1999** Nach zweijähriger Bauzeit Inbetriebnahme der Regensburger **Donau-Arena** (Eishalle mit multifunktionaler Nutzung und bis zu 7.650 Plätzen).
Ausbau der **Weißenburgstraße**.
- 2000** Betriebsaufnahme des 1999 gegründeten **Güterverkehrszentrums (GVZ)** in enger Kooperation zwischen der Stadt Regensburg und verschiedenen Logistikfirmen zur Stärkung des "Logistik-Standortes Regensburg".

- 2000 - 2001** Ausbau der **Friedenstraße**.
- 2001** Verkehrsfreigabe der **Einhausung der Westumgehung** (Bundesautobahn A93) zwischen Hochweg und Prüfeninger Straße und Grundsteinlegung für den Neubau der **Nibelungenbrücke**.
- Grundsteinlegung für das modernste Leuchtdioden-Werk der Firma **Osram Opto Semiconductors GmbH**.
- Neugründung der **Hochschule für Katholische Kirchenmusik und Musikpädagogik Regensburg**.
- 2002** Ausweisung und Baubeginn **Burgweinting-Nordwest I (Wohnen III)**.
- Eröffnung des Einkaufszentrums **Regensburg Arcaden**.
- Offizielle Eröffnung des **IT-Speichers**, dem Gründerzentrum für Informations- und Kommunikationstechnologien der Stadt Regensburg.
- Großes **Hochwasser** mit einem Pegelstand von 660 cm, gemessen am 14. August am Pegel Eiserne Brücke.
- 2003** Fertigstellung des Neubaus der **Galgenbergbrücke** und Abbruch und Sprengung der **alten Nibelungenbrücke**.
- Eröffnung des **Fußgängersteiges** zwischen dem Hauptbahnhofsgebäude und dem Einkaufszentrum Regensburg Arcaden.
- Ausweisung und Baubeginn der Wohngebiete **Hochweg-Nord** und **Hochweg-Süd**.
- Fertigstellung des vorgezogenen städtischen **Hochwasserschutzes** für den Bereich **Stadtamhof**.
- 2004** Fertigstellung der neuen **Nibelungenbrücke** nach zweijähriger Bauzeit.
- Die Realisierung des **Stadtquartiers Galgenberg** beginnt mit dem Abriss der ehemaligen fürstlichen Brauerei "Thurn und Taxis" an der Galgenbergstraße.
- 2005** Joseph Alois Ratzinger, der von 1969 bis 1977 als Professor an der Regensburger Universität das Fach Dogmatik und Dogmengeschichte lehrte und in den Jahren 1976 und 1977 Vizepräsident der Regensburger Universität war, wird als Kardinal am 19. April zum Oberhaupt der Römisch-Katholischen Kirche gewählt und trägt den Namen **Papst Benedikt XVI**. Erstmals seit 1523 ist somit wieder ein Deutscher Papst.
- Fertigstellung des am **Neupfarrplatz** aus weißem Beton geschaffenen **Kunstwerks** des israelischen Künstlers **Dani Karavan**, das reliefartig die Umrisse einer im Jahr 1519 zerstörten mittelalterlichen jüdischen Synagoge abbildet und eine Stätte der Begegnung verkörpert.
- Das **Blindeninstitut in Regensburg**, eine Bildungseinrichtung mit Internat und heilpädagogischer Tagesstätte für 100 mehrfachbehinderte blinde und sehbehinderte Kinder und Jugendliche aus den Regierungsbezirken Oberpfalz und Niederbayern, nimmt nach dreijähriger Bauzeit den Schulbetrieb im Neubau "An der Brunnstube" auf.

2006 **Papst Benedikt XVI.** wird **Ehrenbürger** der Stadt Regensburg und besucht diese vom 11. bis 14. September während seiner Pastoralreise durch Bayern. Höhepunkte des **Papstbesuches** in Regensburg sind am 12. September der Festgottesdienst auf dem "Islinger Feld" mit rund 230.000 Menschen und der Eintrag ins Gästebuch der Stadt.

Am 13. Juli spricht sich das Welterbekomitee der **UNESCO** auf der 30. Sitzung in Vilnius (Litauen) einstimmig für die Eintragung des Ensembles "Altstadt Regensburg mit Stadtamhof" in die Liste der **Welterbestätten** aus. Weitere deutsche Altstädte auf der Welterbeliste sind Lübeck, Bamberg, Goslar, Stralsund und Wismar.

Weiterführung der **Franz-Josef-Strauß-Allee** zwischen dem Unterislinger Weg und der Obertraublinger Straße als Autobahnparallele zum Zwecke der Entlastung der Bajuwarenstraße.

Einleitung der **Planfeststellungsverfahren** zur Weiterführung der **Osttangente** sowie zum Ausbau der **Nordgaustraße** mit **Sallerner Regenbrücke**.

2007 Regensburg feiert mit einem bunten Festprogramm, zu dem Tausende Bürgerinnen und Bürger sowie Gäste aus aller Welt kamen, die **Verleihung** der **UNESCO-Welterbe-Urkunde** am 24. November. Die Urkunde wurde von Frau Dr. Mechthild Rössler vor über 300 Gästen, die zum Festakt im Historischen Reichssaal geladen waren, überreicht.

Europa wird 50. Anlässlich der Feierlichkeiten und Informationen zum 50. Jahrestag des vereinten Europas findet eine Kabinettsitzung der Bayerischen Staatsregierung im Historischen Reichssaal statt.

Siemens verkauft seine Autozulieferersparte **VDO** mit Hauptsitz in Regensburg im Juli an die hannoversche Continental AG.

Nach mehr als 100 Jahren schließt Bayerns älteste **Zuckerfabrik** im Dezember ihre Pforten.

Gründung des "**Regiopolaums Ostbayern-Böhmen-Oberösterreich**" in Regensburg.

Grundsteinlegung für das **neue Von-Müller-Gymnasium** am 25. Mai.

Die Kinderstadt "**Mini-Regensburg**" öffnet in den Sommerferien ihre Pforten und vermittelt Kindern von acht bis vierzehn Jahren spielerisch die Handlungsfelder in einer Großstadt.

Das **Osteuropa-Institut Regensburg (OEI)** zieht in die Räumlichkeiten des ehemaligen Finanzamts in der Landshuter Straße 4 ein.

2008

Das **Stadtquartier Galgenberg** wird fertig gestellt und bezogen. Das Quartier stellt – in der Umnutzung des ehemaligen Brauereiareals – einen städtebaulich markanten Abschnitt auf der Entwicklungsachse Altstadt – Hauptbahnhof – Universität dar.

Die Realisierung des **Baugebiets Holzgartenstraße** beginnt mit den Erschließungsmaßnahmen.

Beginn des **Ausbaus** der **Nordgaustraße** zwischen Nibelungenbrücke und Isarstraße.

Die **Protzenweiherbrücke** wird am 13. März nach einer Schiffskollision durch Brand zerstört. Bis zum Neubau der Brücke wird für Fußgänger und Radfahrer ein Behelfssteg errichtet.

Die **Steinerne Brücke** wird ab 1. August für jeglichen Kraftfahrzeugverkehr und damit insbesondere für die Linienbusse gesperrt.

Ansiedlung von **General Electric** mit der Produktion von Triebwerkschaufeln für die Luftfahrt im Gewerbegebiet Burgweinting-Ost.

Verlagerung der **Druckerei** der **Mittelbayerischen Zeitung** vom Zentrum in das Gewerbegebiet-Ost.

Die **4. Architekturwoche** des **BDA Bayern** (Bund Deutscher Architekten) findet unter dem Motto "Zeitmaschine Regensburg" statt. Die Veranstaltungsorte konzentrieren sich an der Nahtstelle von Kernaltstadt zur östlichen Altstadt – dort, wo Vergangenheit, Gegenwart und Zukunft besonders deutlich aufeinandertreffen.

2009

Die chinesische Hafenstadt **Qingdao** (Tsingtau) in der Provinz Shandong wird die **8. Partnerstadt** von Regensburg.

Das **Welterbe-Kunstwerk**, eine Bronze-Plastik des niederbayerischen Künstlers Alfred Böschl, wird anlässlich des Welterbetags am 6. Juni der Öffentlichkeit übergeben. Das Denkmal zeigt das Welterbegebiet der historischen Altstadt mit Stadthof in seiner mittelalterlichen Gestalt als Hochrelief und stellt mit der Grundform einer Weltkugel einen Bezug zum globalen Aspekt des Themas Welterbe her.

Die Armin-Wolf-Arena – das größte Baseballstadion in Deutschland und Spielstätte der Regensburg Legionäre – ist vom 9. bis 12. September Austragungsort für eine Vorrundengruppe der **Baseball-Weltmeisterschaft 2009**.

Stadt und Landkreis Regensburg bringen gemeinsam die **Regensburger Energieagentur** auf den Weg. Übergeordnetes Ziel ist, das regionale Energieeinsparpotenzial zu mobilisieren und die heimischen Ressourcen verstärkt zu nutzen.

Das Bundesumweltministerium prämiiert Regensburgs **Stadtbeleuchtungs-Konzept** mit dem ersten Preis in der Kategorie "Sanierung". Die Stadt verfolgt als Ziel, in Zusammenarbeit mit der Firma OSRAM Opto Semiconductors GmbH, eine altstadtgerechte, energiesparende LED-Lichtlösung für die zum Welterbe zählende historische Altstadt zu entwickeln.

Sprengung des 150 Meter hohen **Schornsteins** der ehemaligen **Zuckerfabrik** Regensburg.

Fertigstellung des neuen **Bürger- und Verwaltungszentrums** im Bereich des Neuen Rathauses.

1.3 Entwicklung der Siedlungsflächen

(Die Flüsse und die Stadtgrenze entsprechen in ihrem Verlauf dem heutigen Stand)

Um 200 n. Chr. Gebiet des 179 n. Chr. gegründeten Römerlagers Castra Regina (schwarz) mit der ungefähren Ausdehnung der römischen Zivilsiedlung westlich und östlich des befestigten Lagers (grau). Die östliche Zivilsiedlung wurde bisher erst durch ein Gebäude im Bereich des Leeren Beutels nachgewiesen.

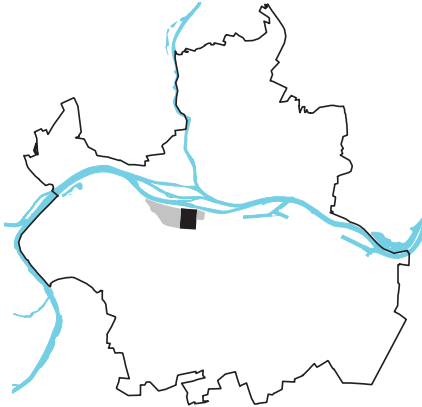

Um 1900 n. Chr. Die Stadt wächst über die mittelalterlichen Befestigungsanlagen (heutiger Alleengürtel) hinaus, es entsteht südlich der Donau die gründerzeitliche Antemuralbebauung, speziell im westlichen und östlichen Bereich, sowie die Kasernen im Südosten.



Bis 1300 n. Chr. Südlich der Donau das Gebiet der Freien Reichsstadt Regensburg im Bereich der heutigen Altstadt innerhalb des heutigen Alleengürtels mit dem ehemaligen Römerlager, der Stadterweiterung durch Arnulf den Bösen sowie der Osten- und Westenvorstadt (Ostner- und Westnerwacht). Nördlich der Donau das bayerische "Stadt am Hof".

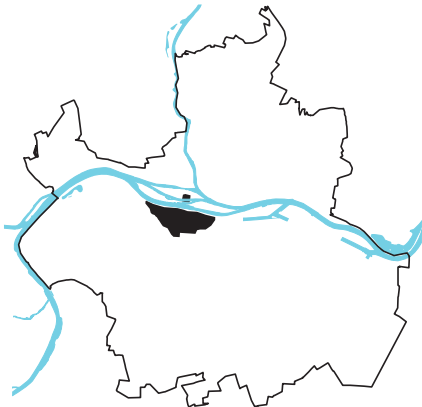

Um 1955 n. Chr. Weiteres Wachstum der Stadt in das Umland, Entstehung neuer, geplanter Stadtviertel während der NS-Zeit, wie Teile der heutigen Konradsiedlung (ehem. Schottenheimsiedlung) oder Ganghofersiedlung (ehem. Herrmann-Göring-Siedlung) im Nordosten bzw. Südwesten der Stadt, Entstehung neuer Siedlungen für die Heimatvertriebenen (Nordheim, Westheim, Ostheim, Keilbergheim), Suburbanisierung im Bereich der heutigen Stadtgrenze.

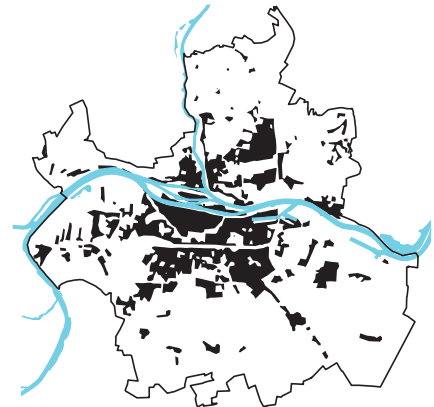

Bis 1800 n. Chr. Beschränkung der Siedlungsfläche auf das Gebiet der mittelalterlichen Stadt, außerhalb Dörfer, die den Kern der späteren Siedlungen bilden.

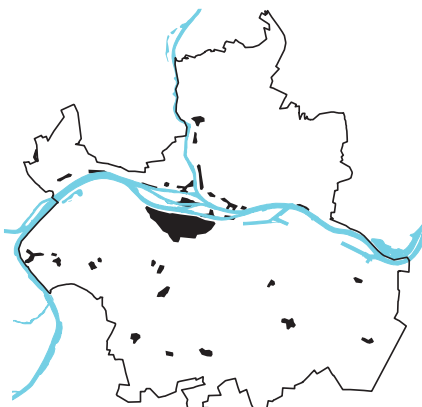

Um 2000 n. Chr. Integration von Vororten in die Stadtlandschaft, weitere Suburbanisierung außerhalb der heutigen Stadtgrenze, Schließung von Baulücken innerhalb der Stadtgrenzen, Ansiedlung von Großbetrieben im Stadtosten und -westen (Siemens) sowie im Südosten (BMW) bzw. großflächiger Gewerbegebiete (Haslbach, Sulzfeldstraße, Leibnizstraße) sowie der Universität und des Klinikums (Galgenberg/Ziegetsberg).



1.4 Allgemeine geographische Angaben und Angaben zur Infrastruktur

Geographische Lage (nördlicher Domturm; WGS 84)	49°01'10" n.Br. 12°05'52" ö.L.
Regensburger Ortszeit	-12 Min. gegenüber MEZ
Höchster Punkt (Keilberg - Wasserhochbehälter nördlich der Kirche Keilberg)	471 m über N.N.
Tiefster Punkt (Donausüdufer Höhe Klärwerk, Fluss-km 2.372,5)	326 m über N.N.

Gesamtfläche des Stadtgebietes	8.068 ha
Länge der Stadtgrenze	62,88 km
Größte Nord-Süd-Ausdehnung	12,18 km
Größte Ost-West-Ausdehnung	12,07 km

Höhenlagen (über N.N.)

Altes Rathaus	337 m
Neupfarrplatz (Südseite)	338 m
Domplatz	339 m
Hauptbahnhof	340 m
Königswiesen	385 m
Sallerner Berg	393 m
Winzerer Höhen (Grillplatz)	444 m
Ziegetsberg (Hochbehälter)	445 m

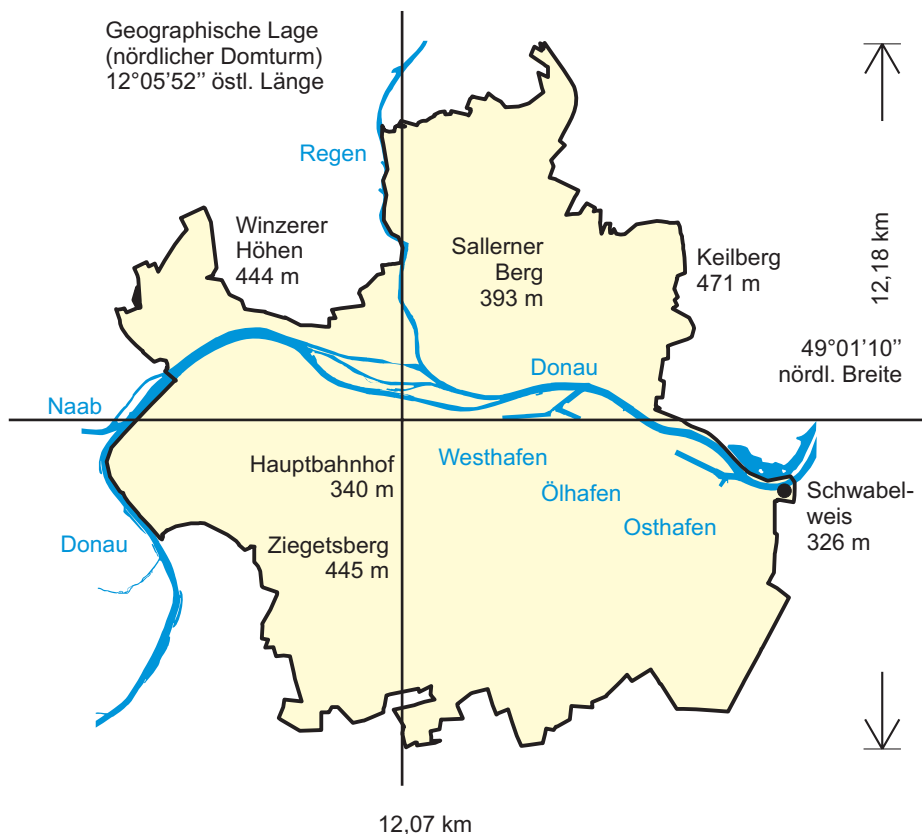

Höchste Bauwerke (Höhe über Niveau)

1 - Dom St. Peter (beide Türme je 105 m)	105 m
2 - St. Emmeram	64 m
3 - St. Josef	57 m
4 - Dreieinigkeitskirche (Nordturm)	ca. 55 m
5 - St. Anton	47 m
6 - Neupfarrkirche	43 m
7 - Niedermünster	ca. 40 m
8 - Karmelitenkirche	35 m
9 - Dreifaltigkeitskirche	ca. 29 m

Wohngebäude

10 - Isarstr. 66, 68	55 m
11 - Friedrich-Ebert-Str. 30, 34	52 m
12 - Friedrich-Ebert-Str. 28, 32	49 m
13 - Alfons-Bayerer-Str. 2	46 m
14 - Heitzerstr. 10, Isarstr. 6, 8	45 m

Schornsteine/Ofen

15 - Zuckerfabrik (Schornstein) - Sprengung am 15.11.2009	150 m
16 - Kalkwerk Büechl (Abgaskamin)	75 m
17 - Milchwerke (Schornstein)	50 m
18 - Kalkwerk Funk (Ringschachtofen)	48 m

Sonstige Bauten

19 - Fernsehturm (Ziegetsberg)	141 m
20 - Windkraftwerk, Am Mühlberg	
Nabenhöhe	65 m
Rotordurchmesser	40 m
21 - Goldener Turm	52 m
22 - Rathausturm	48 m
23 - Richtfunkmast Ziegetsberg	47 m
24 - Telekom-Gebäude, Bajuwarenstr. 4	45 m
25 - Ostentor	39 m
26 - Goldenes Kreuz	31 m
27 - Baumburger Turm	29 m
28 - Brückenturm	28 m
29 - Sender Hohe Linie (375 m jenseits der Stadtgrenze)	166 m

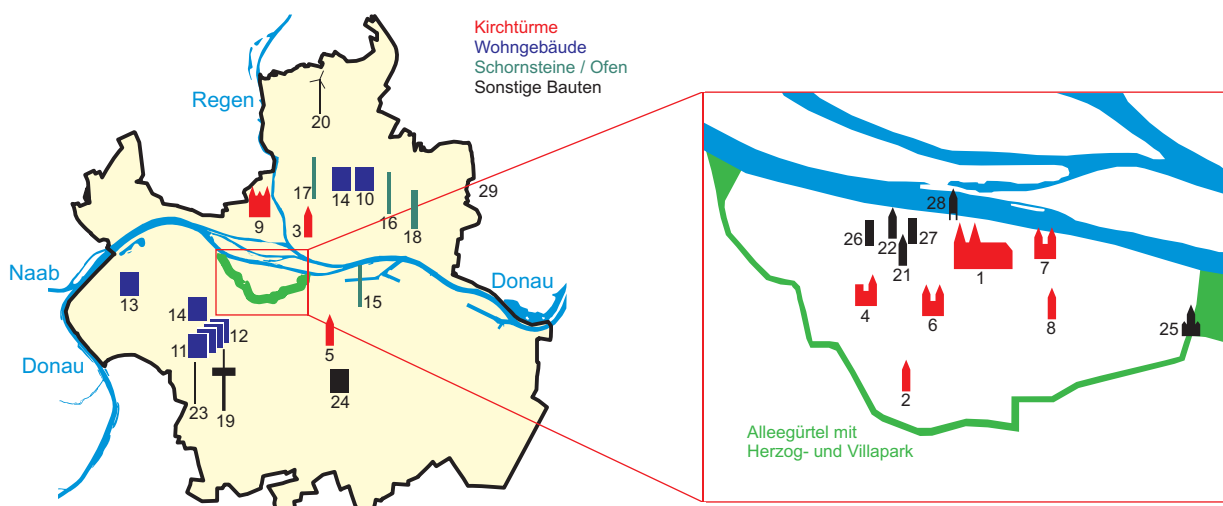

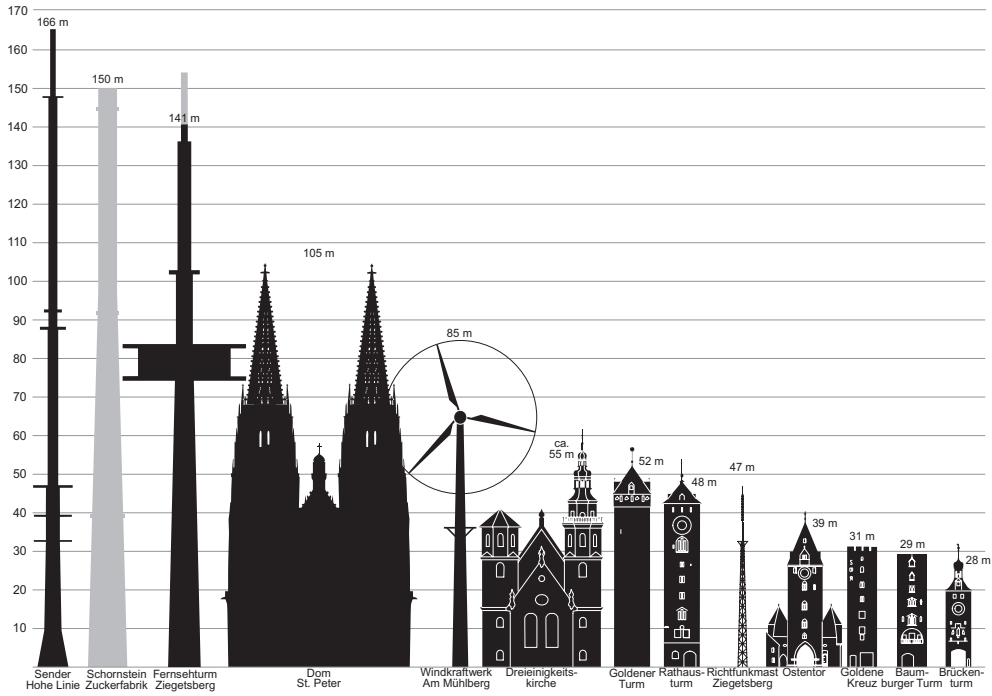

Straßenlänge

Straßenlänge insgesamt	398,1 km
davon Bundesautobahnen	14,8 km
Bundesstraßen	18,6 km
Staatsstraßen	3,6 km
Kreisstraßen	12,1 km
Gemeindeverbindungsstraßen	27,1 km
Ortsstraßen	321,9 km

Längste Straßen (Länge im Stadtgebiet)

1 - Bundesautobahn Nürnberg-Passau (A3)	8,8 km
2 - Bundesautobahn München-Weiden (A93)	5,5 km
3 - Straubinger Straße	5,2 km
4 - Franz-Josef-Strauß-Allee	5,1 km
5 - Max-Planck-Str. (Bundesstraße 15 neu)	4,8 km
6 - Donaustauffer Straße	4,4 km
7 - Bundesstraße 16 (neu) im Stadtnorden Gallingskofen, Haslbach	4,3 km
8 - Unterislinger Weg	3,5 km
9 - Osttangente	3,3 km
10 - Landshuter Straße	3,3 km
11 - Amberger Straße	3,2 km
12 - Bundesstraße 8 (neu) Ober-/Niederwinzer	2,9 km
13 - Chamer Straße	2,9 km
14 - Nürnberger Straße	2,8 km
15 - Frankenstraße	2,5 km
16 - Augsburgener Straße	2,4 km
17 - Prüfeninger Straße	2,3 km
18 - Obertraublinger Straße	2,1 km

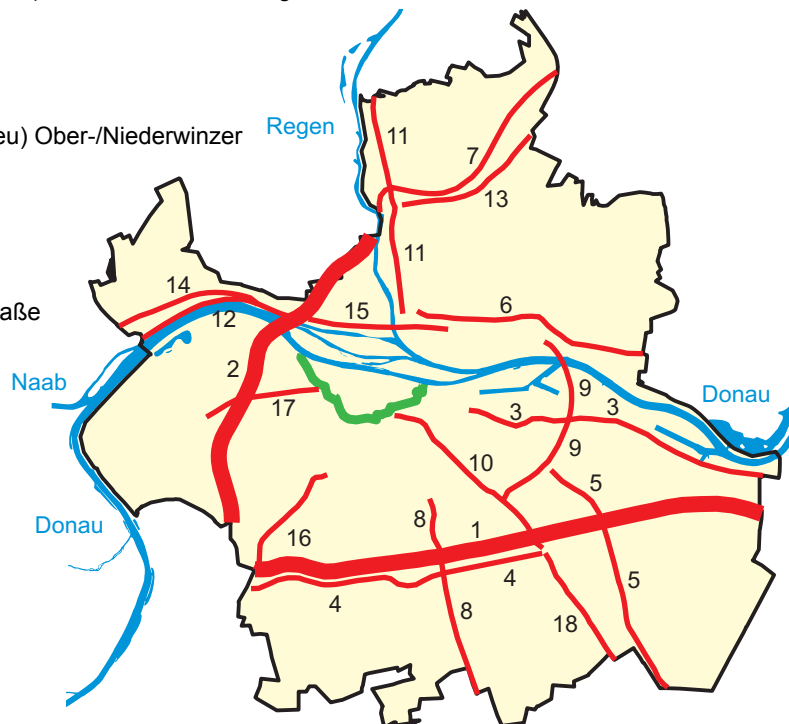

Wichtigste Brücken

1 - Sinzinger Autobahnbrücke A3 (Donau)	930 m
davon Länge über Stadtgebiet	64 m
2 - Pfaffensteiner Autobahnbrücke A 93 (Donau)	539 m
3 - Schwabelweiser Brücke (Donau)	521 m
4 - Mariaorter Eisenbahnbrücke (Donau)	370 m
davon Länge im Stadtgebiet	243 m
5 - Schwabelweiser Eisenbahnbrücke (Donau)	340 m
6 - Steinerne Brücke (für Kraftfahrzeuge gesperrt; Donau)	310 m
7 - Oberpfalzbrücke (Schleusenkanal)	244 m
8 - Sinzinger Eisenbahnbrücke (Donau)	241 m
davon Länge im Stadtgebiet	14 m
9 - Nibelungenbrücke (Donau) insgesamt	473 m
darunter Nordbrücke	206 m
Südbrücke	169 m
10 - Brücke der Autobahn A3 über den Ostbahnhof	192 m
11 - Regenbrücke B16 (Regen)	182 m
davon Länge im Stadtgebiet	176 m
12 - Brücke der Osttangente über den Ostbahnhof	160 m
13 - Eiserner Steg (Fußgängerbrücke; Donau-Südam)	123 m
14 - Grieser Steg (Fußgängerbrücke; Donau-Nordarm)	119 m
15 - Galgenberg Brücke (Bahnanlagen)	109 m
16 - Frankenbrücke (Regen)	108 m
17 - Kumpfmühler Brücke (Bahnanlagen)	100 m
18 - Protzenweiherbrücke (für Kraftfahrzeuge gesperrt; Schleusenkanal)	98 m
19 - Pfaffensteiner Steg (Donau-Nordarm)	90 m
20 - Reinhausener Brücke (Regen)	85 m
21 - Eiserne Brücke (Donau-Südam)	82 m
22 - Pfaffensteiner Fußgängerbrücke (Schleusenkanal)	68 m

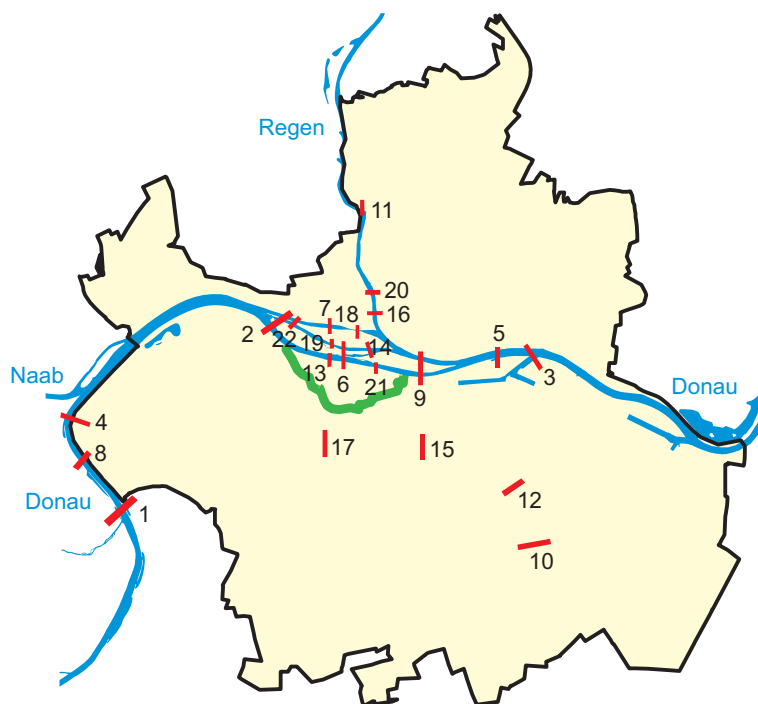
**Wichtigste Tunnel**

Pfaffensteiner Autobahntunnel (A93)	880 m
davon im Stadtgebiet	550 m
Prüfeninger Autobahneinhausung (A93)	673 m

Bedeutendste Gewässer

Flüsse/Kanal (Länge im Stadtgebiet)

Donau	11,5 km
Regen	2,9 km
Schleusenkanal Regensburg	2,0 km

Schleuse Regensburg

Hubhöhe	5,20 m
nutzbare Länge	190 m
nutzbare Breite	12 m
Tiefe der Schleusenammer	10,80 m

Donauhafen Regensburg (größter Binnenhafen Bayerns)

Westhafen	6,4 ha
Ölhafen	3,0 ha
Hafeneinfahrt West- und Ölhafen	4,7 ha
Osthafen	13,4 ha

Westbadweiher

10,5 ha

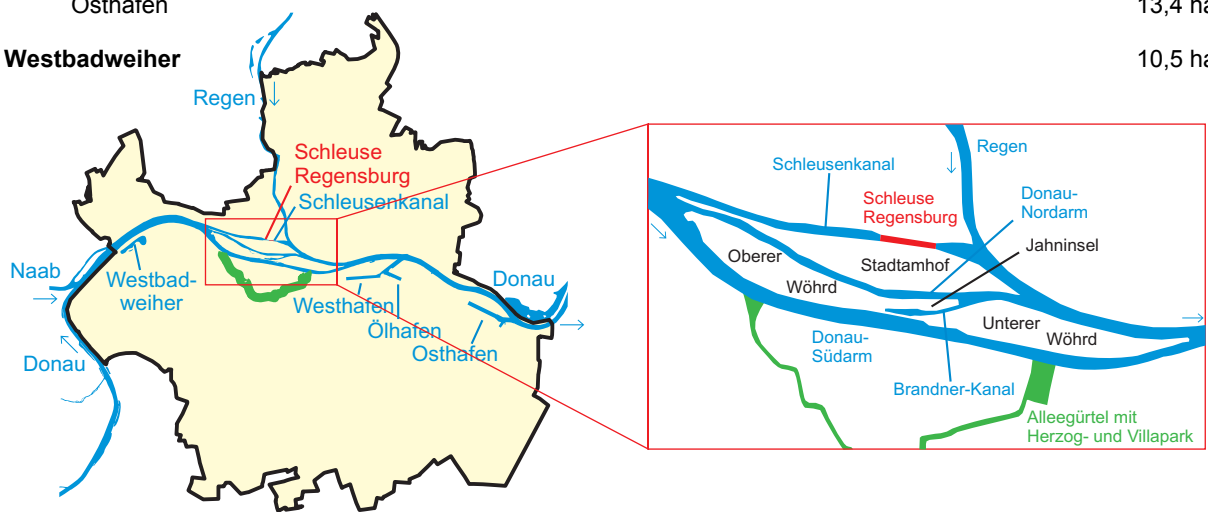

Größte Plätze

- 1 - (Neuer) Dultplatz
- 2 - Donaumarkt und Hunnenplatz
- 3 - Ernst-Reuter-Platz
- 4 - Neupfarrplatz
- 5 - Domplatz
- 6 - Alter Kornmarkt
- 7 - Emmeramsplatz
- 8 - Platz der Einheit
- 9 - Bahnhofplatz
- 10 - Herrenplatz
- 11 - Ägidienplatz
- 12 - Schwanenplatz
- 13 - Stobäusplatz
- 14 - Haidplatz
- 15 - Schopperplatz
- 16 - Arnulfplatz
- 17 - Dachauplatz
- 18 - Bismarckplatz
- 19 - St.-Kassians-Platz
- 20 - Kohlenmarkt
- 21 - Obermünsterplatz
- 22 - Jesuitenplatz
- 23 - Krauterermarkt
- 24 - Rathausplatz
- 25 - Gutenbergplatz
- 26 - Altdorferplatz
- 27 - Augustinerplatz

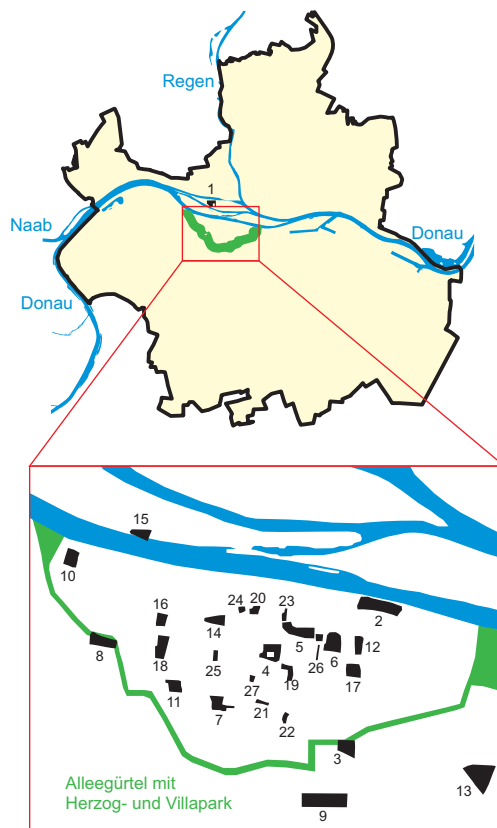

- 30.900 m²
- 11.112 m²
- 7.273 m²
- 6.723 m²
- 5.988 m²
- 5.663 m²
- 5.467 m²
- 4.906 m²
- 4.408 m²
- 4.112 m²
- 3.859 m²
- 3.770 m²
- 3.400 m²
- 3.380 m²
- 3.290 m²
- 3.080 m²
- 2.760 m²
- 2.750 m²
- 2.379 m²
- 1.820 m²
- 1.580 m²
- 1.280 m²
- 1.100 m²
- 937 m²
- 900 m²
- 726 m²
- 660 m²

Größte Parkanlagen

1 - Westpark/Donaupark	60,0 ha
2 - Winzerer Höhen	26,2 ha
3 - Aberdeenpark	13,0 ha
4 - Königswiesenpark	9,7 ha
5 - Allee-Gürtel (Herzog- bis Villapark)	9,6 ha
6 - Stadtpark	9,3 ha
7 - Ziegetsdorfer Park	7,8 ha
8 - Dörnbergpark	7,3 ha
9 - Aubachpark Burgweinting	6,9 ha
10 - Inseipark Oberer Wöhrd	4,5 ha
11 - Georg-Hegenauer-Park	4,1 ha
12 - Tempepark	3,7 ha
13 - Parkanlage Neuprüll	3,4 ha
14 - Flachberg	3,0 ha
15 - Ostpark	2,4 ha
16 - Hans-Herrmann-Park	2,0 ha
17 - Karl-Freitag-Park	1,8 ha

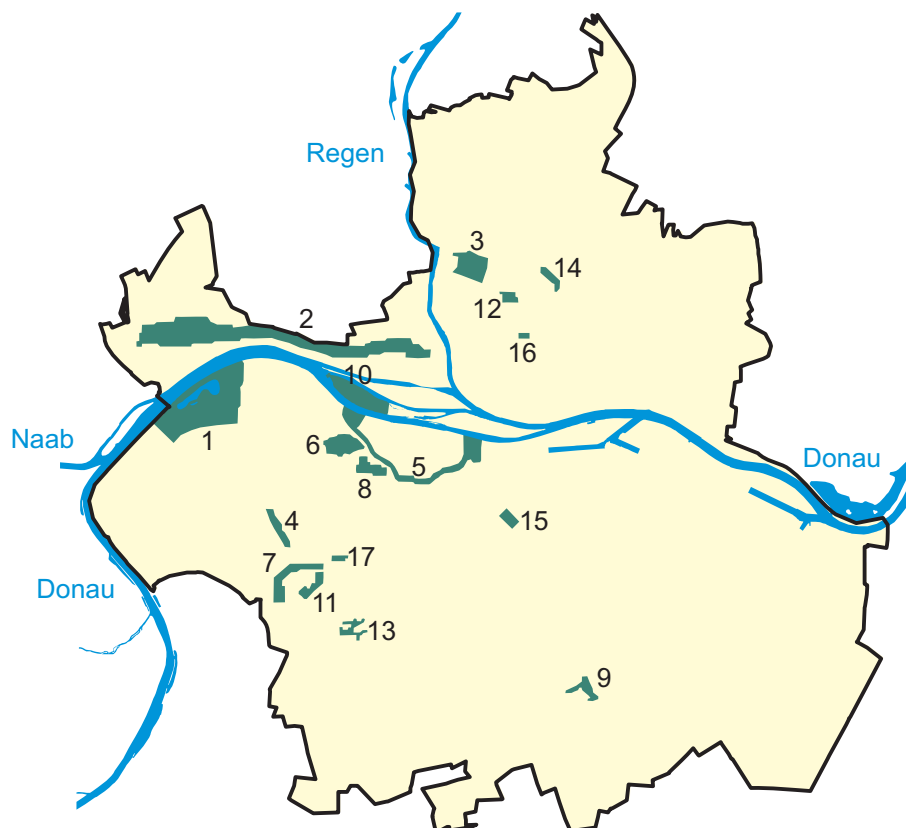
**Größte Friedhöfe**

Oberer Katholischer Friedhof	9 ha
Dreifaltigkeitsberg-Friedhof (Bergfriedhof)	7 ha
Evangelischer Zentralfriedhof	5 ha
Unterer Katholischer Friedhof	4 ha
Friedhof Reinhausen	2 ha

Größte Veranstaltungsstätten

Donau-Arena (Eishalle mit multifunktionaler Nutzung)	7.650 Plätze
Auditorium maximum (Universität)	1.468 Plätze
Antoniushaus - großer Saal	920 Plätze
kleiner Saal	120 Plätze
Minoritenkirche (Historisches Museum)	800 Plätze
Kolpinghaus - Festsaal Saal (einschließlich Balkon)	700 Plätze
Kolpingsaal	250 Plätze
RT-Halle	624 Plätze
Neuhaussaal (Stadttheater)	527 Plätze
Kulturspeicher	450 Plätze
Leerer Beutel - Mehrzweckraum	250 Plätze
Konferenzraum	60 Plätze
Hotel Bischofshof	366 Plätze
Tagungszentrum Regensburg	330 Plätze
Alte Mälzerei - großer Saal	200 Plätze
Theater	100 Plätze
Herzogssaal	200 Plätze
Haus Heuport	200 Plätze
Rüntingerhaus - großer Saal	200 Plätze
kleiner Saal	60 Plätze
Thon-Dittmer-Palais - Auditorium	198 Plätze
Konferenzraum 1	50 Plätze
Konferenzraum 2	40 Plätze
Salzstadel - Brück-Saal	160 Plätze
Kräncher-Saal	120 Plätze
Konferenzraum	40 Plätze
Dollingersaal - Großer Saal/Festsaal	100 Plätze

Kulturelle Einrichtungen

Bühnen:

- Theater am Bismarckplatz mit Musiktheater, Schauspiel und Ballett
- Theater im Velodrom
- Theater am Haidplatz
- Turmtheater
- Neuhaussaal
- Regensburger Bauerntheater
- Regensburger Studententheater
- Kleinkunsthöhne Statt-Theater
- Regensburger Figurentheater im Stadtpark
- Kulturspeicher
- Kultur- und Begegnungszentren Alte Mälzerei und Leerer Beutel
- Künstlerhaus "Graz"
- 5 Lichtspieltheater
- 20 Galerien

Museen

- Historisches Museum
- Reichstagsmuseum im Alten Rathaus
- Kunstforum Ostdeutsche Galerie
- Städtische Galerie "Leerer Beutel"
- Diözesanmuseum St. Ulrich
- Domschatzmuseum
- Diözesanmuseum Obermünster
- Kepler-Gedächtnishauss
- Fürstliches Schloss Thurn und Taxis mit Kreuzgang St. Emmeram
- Fürstliche Schatzkammer (Zweigmuseum des Bayerischen Nationalmuseums)
- Naturkundemuseum
- Schiffahrtsmuseum
- Museum der Dreieinigkeitskirche
- Postkutschenmuseum
- Golfmuseum
- Brückturmuseum
- document Neupfarrplatz
- document Schnupftabakfabrik

Sport- und Erholungseinrichtungen

- 1 Fußballstadion (12.000 Zuschauer)
- 1 Baseballstadion (Landesleistungszentrum)
- 1 Eisstadion mit multifunktionaler Nutzung (7.650 Zuschauer)
- 1 Freizeitbad mit Hallen- und Freibadebereich (Westbad)
- 6 Hallenbäder
- 1 Freibad
- 9 Drei- und Zweifachsporthallen mit Zuschauerplätzen
- 1 Universitätssportzentrum
- 66 Sporthallen
- 62 Großspielfelder
- 27 Kleinspielfelder
- 8 Wettkampfbahnen, davon 4 mit 400-m-Kunststoffrundbahn
- 1 Tennishalle
- 58 Tennisfelder
- 1 Rollschuhbahn
- 19 Schießanlagen
- 44 Kegelbahnen
- 2 Bowlinganlagen
- 6 Skateranlagen
- 1 Kanusportanlage
- 1 Ruderzentrum

Soziale Einrichtungen

- 49 Kindergärten
- 20 Kinderhorte
- 20 Krabbelstuben
- 1 Kinderhaus
- 4 schulvorbereitende Einrichtungen für behinderte Kinder
- 7 Jugendzentren
- 1 Spielbus
- 3 Freizeitanlagen
- 20 Alten- und Pflegeeinrichtungen
- 3 Einrichtungen für Tagespflege
- 1 Kurzzeitpflegeeinrichtung
- 7 Einrichtungen für behinderte Erwachsene
- 1 Obdachlosenunterkunft

1.5 Entwicklung des Stadtgebietes von der Antike bis zur Neuzeit

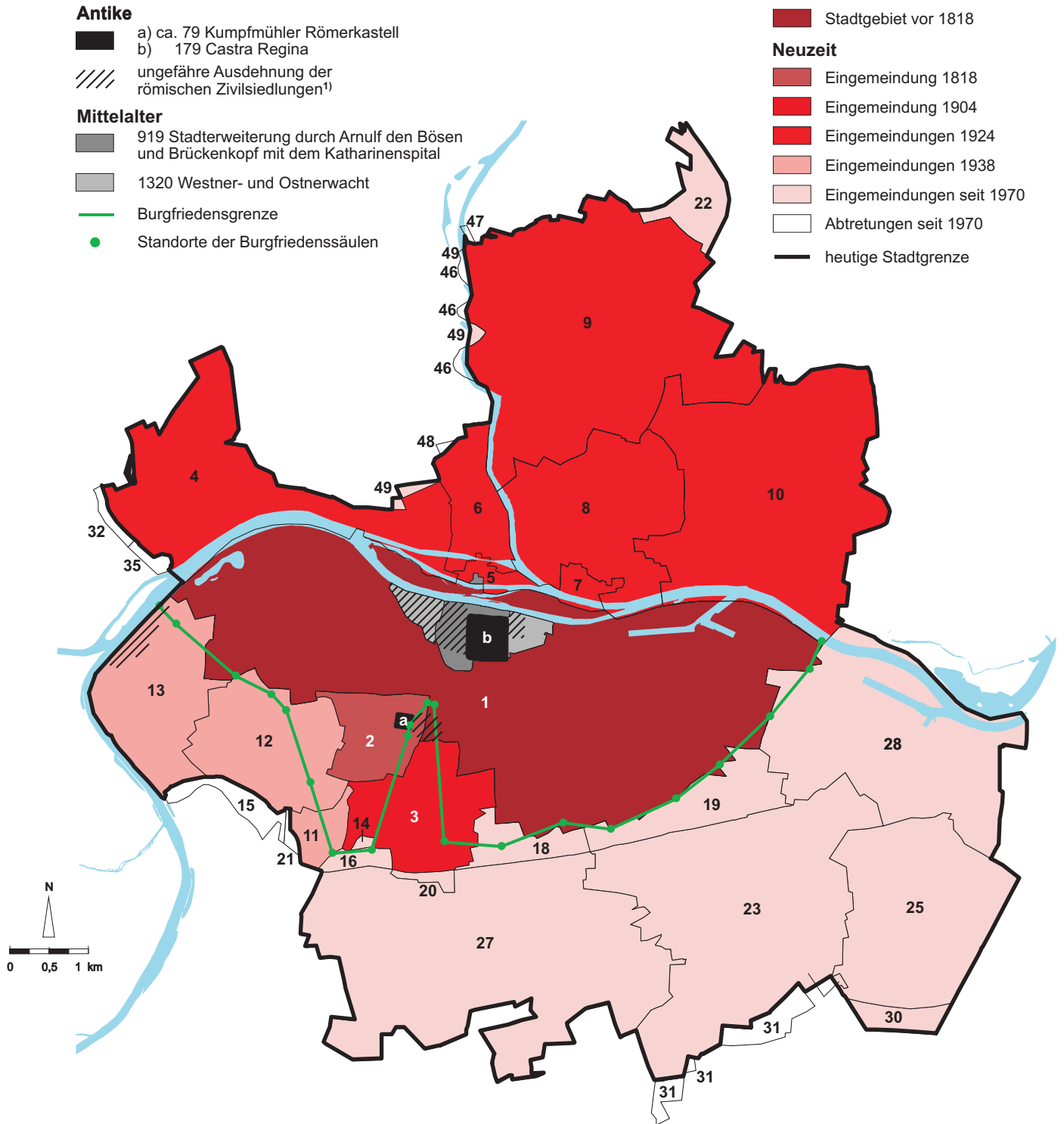

Im Verlauf des Mittelalters wurde die Grenze zwischen der Freien Reichsstadt Regensburg und dem sie umgebenden Herzogtum und späteren Kurfürstentum Bayern im Norden durch den Verlauf der Donau und im Süden durch die Burgfriedensgrenze bestimmt. Dieser - nicht immer unumstrittene - Grenzverlauf wurde durch 21 Säulen markiert. In obiger Karte ist die Burgfriedensgrenze nach dem Urkataster von 1811 zu sehen. Die Daten hierzu wurden der Stadt Regensburg freundlicherweise von Herrn Martin Kempfer zur Verfügung gestellt. Im Vergleich mit den Eingemeindungen zeigt sich, dass die mittelalterliche Stadtgrenze Regensburgs noch bis ins 19. Jahrhundert größtenteils unverändert fortbestand.

Zeitpunkt	Eingemeindete bzw. abgetretene Gebiete	Fläche in ha
1818	1 Stadtgebiet Regensburg vor 1818	.
	2 Kumpfmühl	.
01.01.1904	3 Karthaus-Prüll, Eisbuckel, Ganghofersiedlung	+ 219,9
01.04.1924	4 Ober- und Niederwinzer, Kager, Pfaffenstein	+ 482,9
	5 Stadtamhof	+ 26,0
	6 Steinweg, Pfälzer Siedlung	+ 116,7
	7 Weichs	+ 32,1
	8 Reinhausen	+ 389,9
	9 Sallern, Gallingskofen, Wutzlhofen, Ödenthal, nördl. Konradsiedlung	+ 861,4
	10 Schwabelweis, Vorderer und Hinterer Keilberg, Brandlberg	+ 730,4
01.04.1938	11 Ziegetsdorf	+ 52,2
	12 Dechbetten, Königswiesen	+ 287,7
	13 Großprüfening	+ 245,8
01.01.1971	14 Teil der Gemeinde Graß	+ 4,3
01.07.1972	15 Teil vom Stadtgebiet (Dechbetten) nach Pentling	- 40,2
	16 Teil der Gemeinde Graß	+ 17,3
	17 ²⁾ Teil der Gemeinde Pentling	+ 0,1
	18 Teil der Gemeinde Oberisling	+ 61,5
	19 Teil der Gemeinde Burgweinting	+ 119,3
	20 Teil vom Stadtgebiet (Neuprüll) nach Oberisling	- 12,3
	21 Teil vom Stadtgebiet (Ziegetsdorf) nach Pentling	- 5,7
01.01.1975	22 Teil der Gemeinde Grünthal	+ 73,1
01.01.1977	23 Burgweinting	+ 748,5
	24 ²⁾ Teil der Gemeinde Schwabelweis	+ 0,1
	25 Harting	+ 444,9
	26 ²⁾ Teil vom Stadtgebiet (Sallern) nach Zeitlarn	- 0,1
	27 Oberisling (einschl. Graß, Leoprechting, Unterisling)	+ 896,6
01.01.1978	28 Teil der Gemeinde Barbing (Irl, Irlmauth, Kreuzhof)	+ 547,6
01.10.1979	29 ²⁾ Teil vom Stadtgebiet (Oberisling) nach Obertraubling	- 0,3
01.02.1983	30 Teil der Gemeinde Obertraubling	+ 39,4
01.01.1984	31 Teil vom Stadtgebiet (Burgweinting) nach Obertraubling	- 45,2
	32 Teil vom Stadtgebiet (Winzer) nach Pettendorf	- 2,4
01.01.1985	33 ²⁾ Teil vom Stadtgebiet (Großprüfening) nach Sinzing	- 0,2
01.01.1986	34 ²⁾ Teil vom Stadtgebiet (Schwabelweis) nach Tegernheim	- 0,1
01.07.1986	35 Teil vom Stadtgebiet (Winzer) nach Pettendorf	- 4,5
01.07.1987	36 ²⁾ Teil vom Stadtgebiet (Schwabelweis) nach Tegernheim	- 0,1
01.01.1990	37 ²⁾ Teil vom Stadtgebiet (Dechbetten) nach Pentling	- 1,1
01.07.1990	38 ²⁾ Teil vom Stadtgebiet (Schwabelweis) nach Tegernheim	- 0,1
01.07.1996	39 ²⁾ Teil vom Stadtgebiet (Harting) nach Obertraubling	- 1,2
	40 ²⁾ Teil der Gemeinde Obertraubling	+ 0,5
	41 ²⁾ Teil vom Stadtgebiet (Großprüfening) nach Sinzing	- 0,2
	42 ²⁾ Teil vom Stadtgebiet (Großprüfening) nach Pettendorf	- 0,6
	43 ²⁾ Teil der Gemeinde Kneiting	+ 0,2
	44 ²⁾ Teil der Gemeinde Sinzing	+ 0,1
01.07.1997	45 ²⁾ Teil vom Stadtgebiet (Barbing) nach Barbing	- 0,3
	46 Teil vom Stadtgebiet (Sallern) nach Lappersdorf	- 4,9
	47 Teil vom Stadtgebiet (Sallern) nach Zeitlarn	- 0,7
	48 Teil vom Stadtgebiet (Steinweg) nach Lappersdorf	- 3,4
	49 Teil der Gemeinde Lappersdorf	+ 5,5
	Stadtgebiet Regensburg	8.068,0

¹⁾ Die römische Zivilsiedlung im Bereich östlich des Römerlagers Castra Regina wurde bisher erst durch ein Gebäude im Bereich des Leeren Beutels nachgewiesen

²⁾ auf nebenstehender Karte nicht darstellbar

1.6 Die Gemarkungen innerhalb des Stadtgebietes

Gemarkung	Fläche in ha
Regensburg	1785,2
Barbing	547,3
Burgweinting	855,4
Dechbetten	239,0
Graß	418,3
Großprüfening	253,9
Harting	451,3
Oberisling	546,7
Prüll	225,0

Gemarkung	Fläche in ha
Reinhausen	372,3
Sallern	946,6
Schwabelweis	729,7
Stadtamhof	27,0
Steinweg	117,9
Weichs	32,4
Winzer	476,0
Ziegetsdorf	46,0

Quelle: Amt für Stadtentwicklung

1.7 Gliederung des Stadtgebietes nach der Bodennutzung

	Fläche am ...						Veränderung 2008 zu 2004	
	31. 12. 2000		31. 12. 2004		31. 12. 2008			
	ha	in %	ha	in %	ha	in %	ha	in %
Gebäude- und Freiflächen	2.735	33,9	2.817	34,9	2.869	35,6	+ 52	+ 1,8
dar. Wohnen	1.106	13,7	1.141	14,1	1.200	14,9	+ 59	+ 5,1
Gewerbe/Industrie	599	7,4	593	7,4	597	7,4	+ 4	+ 0,6
Betriebsflächen	178	2,2	165	2,1	137	1,7	- 29	- 17,3
dar. Abbau- und Bergbauflächen	11	0,1	11	0,1	64	0,8	+ 53	+ 490,6
Erholungsflächen	214	2,7	212	2,6	268	3,3	+ 55	+ 26,2
dar. Grünanlagen	166	2,1	167	2,1	194	2,4	+ 27	+ 16,3
Verkehrsflächen	1.031	12,8	1.047	13,0	1.073	13,3	+ 27	+ 2,6
dar. Straßen, Wege, Plätze	861	10,7	885	11,0	905	11,2	+ 20	+ 2,3
Landwirtschaftsflächen	3.049	37,8	2.959	36,7	2.836	35,1	- 125	- 4,2
Waldflächen	446	5,5	449	5,6	467	5,8	+ 19	+ 4,1
Wasserflächen	338	4,2	342	4,2	337	4,2	- 5	- 1,4
Flächen anderer Nutzung	76	0,9	77	1,0	83	1,0	+ 6	+ 7,5
dar. Unland	56	0,7	55	0,7	66	0,8	+ 11	+ 19,3
Gesamtgebietsfläche	8.068	100,0	8.068	100,0	8.070	100,0	+ 2	+ 0,0
dar. Siedlungs- und Verkehrsfläche	4.156	51,5	4.240	52,6	4.297	53,2	+ 57	+ 1,3

Quelle: Bayerisches Landesamt für Statistik und Datenverarbeitung

1.8 Gliederung des Stadtgebietes nach der geplanten Bodennutzung

	Flächen nach dem Flächennutzungsplan am ...					
	31.12.1996		31.12.2000		31.12.2004	
	ha	in %	ha	in %	ha	in %
Gesamtfläche	8.076	100,0	8.068	100,0	8.068	100,0
Bauflächen insgesamt	3.349	41,5	3.355	41,6	3.429	42,5
davon Wohnbauflächen	1.337	16,6	1.345	16,7	1.395	17,3
gemischte Bauflächen	435	5,4	435	5,4	437	5,4
gewerbliche Bauflächen	1.055	13,1	1.054	13,1	1.090	13,5
Sonderbauflächen	522	6,5	522	6,5	508	6,3
Flächen für die Land- und Forstwirtschaft	2.523	31,2	2.491	30,9	2.464	30,5
davon Landwirtschaft	2.135	26,4	2.102	26,1	2.066	25,6
Forstwirtschaft	388	4,8	389	4,8	397	4,9
Grünflächen insgesamt	879	10,9	878	10,9	839	10,4
davon Parkanlagen	596	7,4	599	7,4	450	5,6
Dauerkleingärten	121	1,5	117	1,5	122	1,5
Sportplätze	86	1,1	85	1,1	97	1,2
Friedhöfe	74	0,9	74	0,9	79	1,0
sonstige Grünflächen	2	0,0	2	0,0	90	1,1
Flächen für den überörtlichen Verkehr	605	7,5	617	7,7	533	6,6
davon für den Straßenverkehr	370	4,6	382	4,7	312	3,9
für Bahnanlagen	235	2,9	235	2,9	221	2,7
Wasserflächen	247	3,1	248	3,1	244	3,0
Flächen für den Gemeinbedarf	201	2,5	202	2,5	202	2,5
Flächen für Ver- und Entsorgung	90	1,1	90	1,1	88	1,1
Flächen für Aufschüttungen/Abgrabungen	180	2,2	180	2,2	160	2,0
Sonstige Flächen	2	0,0	8	0,1	109	1,4

Quelle: Bayerisches Landesamt für Statistik und Datenverarbeitung; Stadtplanungsamt der Stadt Regensburg

1.9 Lufttemperatur in den Jahren 1961 bis 2009

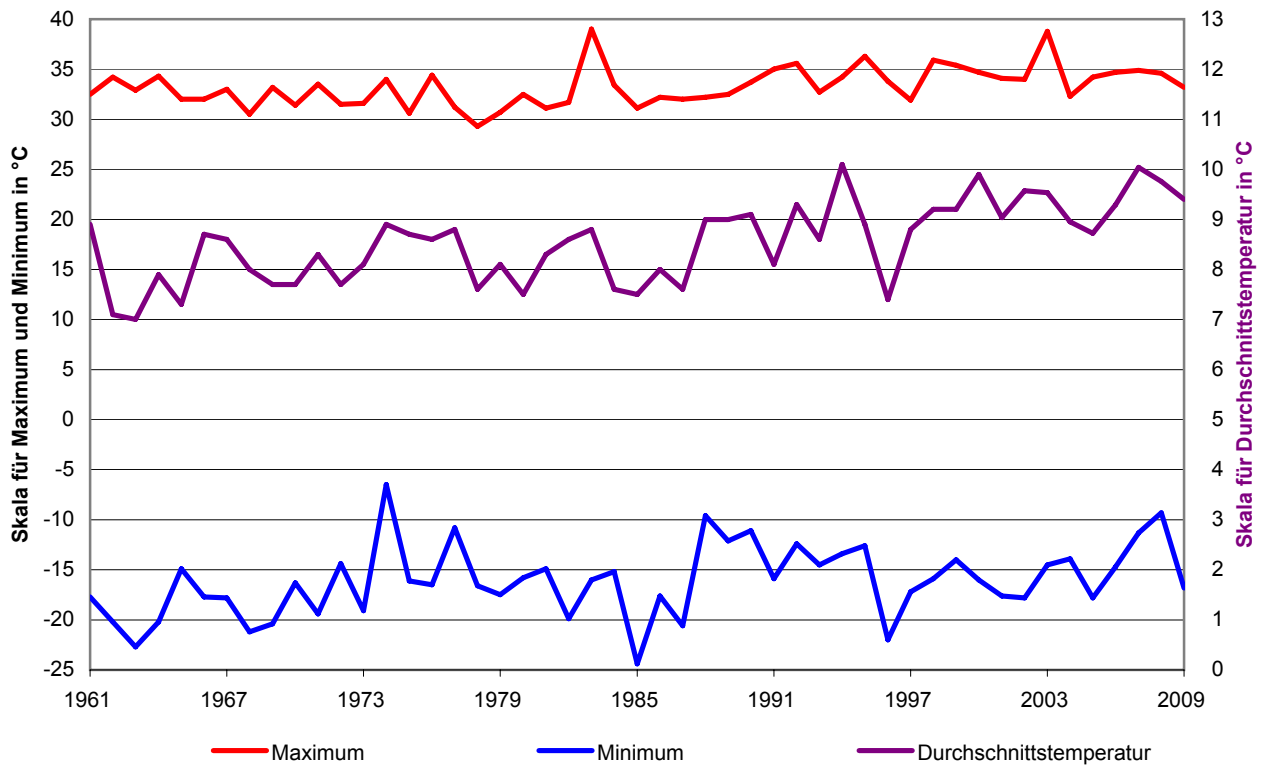

1.10 Lufttemperatur, heitere und trübe Tage im Jahresverlauf 2009

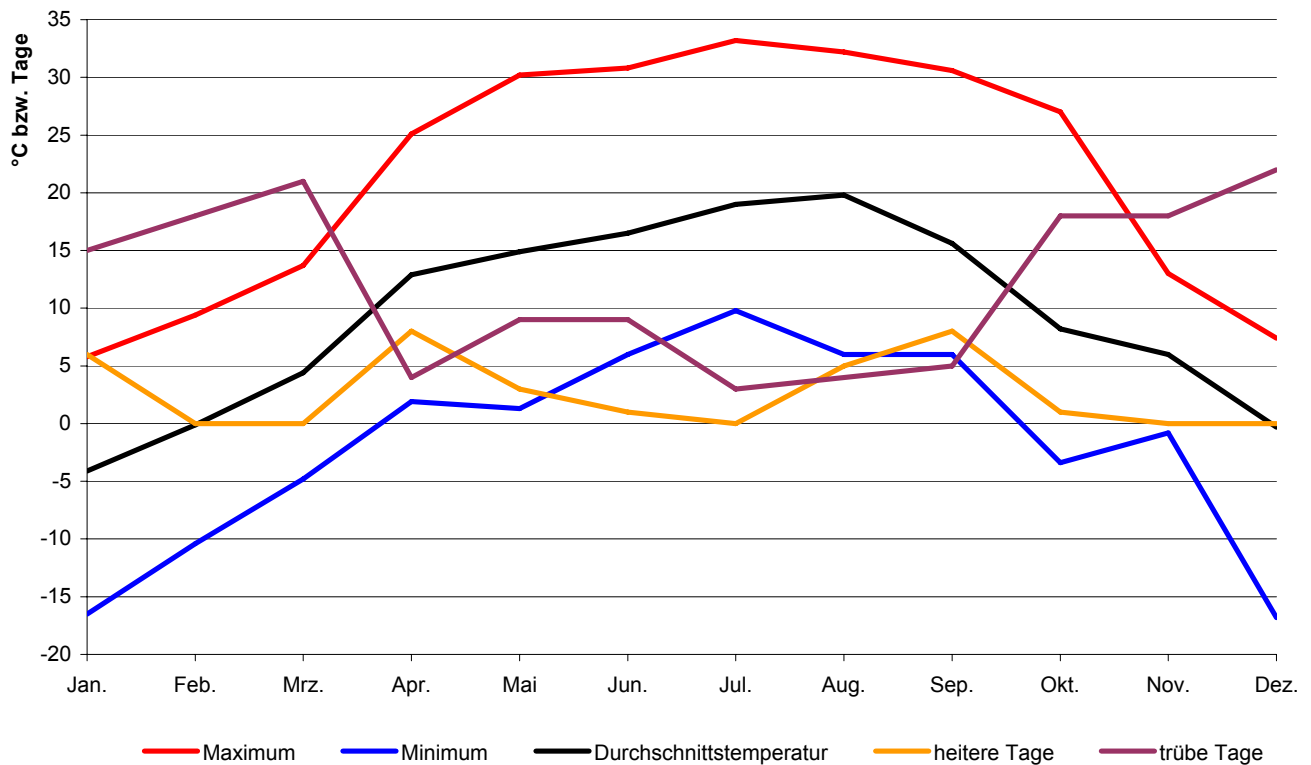

1.11 Lufttemperatur

M o n a t	Monatsmittel in °C					Abweichung gegenüber langjährigem Mittel ¹⁾ in °C				
	2005	2006	2007	2008	2009	2005	2006	2007	2008	2009
Januar	0,1	- 4,1	4,0	1,8	- 4,1	+ 2,2	- 2,0	+ 6,1	+ 3,9	- 2,0
Februar	- 2,1	- 1,7	4,3	3,2	- 0,1	- 1,7	- 1,3	+ 4,7	+ 3,6	+ 0,3
März	2,9	2,1	6,2	4,6	4,4	- 0,7	- 1,5	+ 2,6	+ 1,0	+ 0,8
April	9,7	9,1	12,5	9,0	12,9	+ 1,6	+ 1,0	+ 4,4	+ 0,9	+ 4,8
Mai	13,7	13,9	15,1	15,4	14,9	+ 0,8	+ 1,0	+ 2,2	+ 2,5	+ 2,0
Juni	18,0	18,1	18,7	18,8	16,5	+ 1,8	+ 1,9	+ 2,5	+ 2,6	+ 0,3
Juli	18,9	22,5	18,6	19,1	19,0	+ 1,0	+ 4,6	+ 0,7	+ 1,2	+ 1,1
August	16,4	15,6	17,8	18,4	19,8	- 0,8	- 1,6	+ 0,6	+ 1,2	+ 2,6
September	15,3	16,9	12,5	12,9	15,6	+ 1,6	+ 3,2	- 1,2	- 0,8	+ 1,9
Oktober	10,1	11,4	8,1	8,7	8,2	+ 1,7	+ 3,0	- 0,3	+ 0,3	- 0,2
November	2,5	5,7	2,4	4,4	6,0	- 0,4	+ 2,8	- 0,5	+ 1,5	+ 3,1
Dezember	- 0,8	2,0	0,3	0,8	- 0,3	- 0,2	+ 2,6	+ 0,9	+ 1,4	+ 0,3
Insgesamt	8,7	9,3	10,0	9,8	9,4	+ 0,6	+ 1,1	+ 1,9	+ 1,6	+ 1,3

M o n a t	Minimum in °C					Maximum in °C				
	2005	2006	2007	2008	2009	2005	2006	2007	2008	2009
Januar	- 14,4	- 14,7	- 11,3	- 9,0	- 16,5	9,2	4,9	13,6	11,7	5,8
Februar	- 14,5	- 13,6	- 2,7	- 9,1	- 10,4	9,3	11,1	13,4	16,9	9,4
März	- 17,8	- 8,0	- 2,5	- 6,5	- 4,8	19,9	17,7	17,9	18,8	13,7
April	- 2,2	- 2,8	- 1,9	- 2,6	1,9	22,6	24,0	27,5	22,7	25,1
Mai	- 0,4	3,1	1,2	3,3	1,3	32,7	26,8	30,9	31,7	30,2
Juni	4,8	2,0	7,7	4,9	6,0	32,3	31,2	32,1	34,6	30,8
Juli	9,3	10,1	7,4	9,3	9,8	34,2	34,7	34,9	33,9	33,2
August	6,8	8,4	5,3	8,4	6,0	28,2	28,4	31,6	32,3	32,2
September	3,3	6,2	3,2	0,6	6,0	28,9	29,9	26,0	30,4	30,6
Oktober	- 1,4	- 1,5	- 0,9	- 1,0	- 3,4	21,6	24,4	20,4	19,7	27,0
November	- 8,2	- 4,1	- 5,0	- 3,2	- 0,8	11,3	15,8	11,5	20,1	13,0
Dezember	- 10,3	- 7,1	- 9,2	- 9,3	- 16,8	4,7	14,2	12,5	7,2	7,4
Insgesamt	- 17,8	- 14,7	- 11,3	- 9,3	- 16,8	34,2	34,7	34,9	34,6	33,2

¹⁾ Durchschnittswert der Jahre 1961 - 1990

Quelle: Deutscher Wetterdienst

1.12 Luftdruck und Luftfeuchtigkeit

M o n a t	Luftdruck						Luftfeuchtigkeit						
	Monatsmittel in hPa					LM 1)	Monatsmittel in %					LM 2)	LM 3)
	2005	2006	2007	2008	2009		2005	2006	2007	2008	2009		
Januar	977,6	980,1	975,2	976,9	972,4	974,1	84	84	85	87	90	88	88
Februar	972,6	970,2	969,3	982,7	969,6	972,6	80	84	86	79	87	84	84
März	972,5	967,3	972,1	964,2	970,5	969,0	75	79	76	79	82	78	78
April	970,7	970,7	976,4	967,6	970,3	968,5	71	74	59	79	68	69	72
Mai	973,3	973,0	968,6	972,0	975,9	970,6	70	69	69	70	75	72	71
Juni	974,9	976,8	970,3	972,8	972,4	971,5	65	68	72	72	73	71	72
Juli	972,3	976,5	971,8	973,0	973,2	972,1	72	65	73	72	75	72	72
August	973,5	969,3	972,4	972,4	975,3	972,3	78	81	75	74	70	75	75
September	975,5	973,4	975,6	975,2	976,9	974,3	77	75	83	82	78	79	79
Oktober	977,3	973,0	979,6	975,0	974,4	972,1	82	83	87	90	85	84	84
November	974,7	975,8	974,7	971,4	968,7	972,5	91	88	92	91	89	87	87
Dezember	973,3	982,2	979,8	974,5	965,7	971,9	90	93	90	91	90	89	89
Insgesamt	974,0	974,0	973,8	973,1	972,1	971,8	78	79	79	81	80	79	79

1) LM = langjähriges Mittel der Jahre 1931 - 1960

2) LM = langjähriges Mittel der Jahre 1955 - 1974

3) LM = langjähriges Mittel der Jahre 1951 - 1980

1.13 Niederschlagsmenge

M o n a t	Niederschlagsmenge in mm					LM 1)	LM 2)	LM 3)	Tageshöchstwert in mm				
	2005	2006	2007	2008	2009				2005	2006	2007	2008	2009
Januar	68,9	21,4	82,9	35,4	26,0	46	41	41	26,1	15,3	19,1	14,0	6,7
Februar	48,6	55,8	51,8	34,9	42,4	41	40	40	11,9	14,2	8,4	14,3	10,7
März	34,6	77,7	40,3	67,2	52,0	33	38	38	9,1	19,9	7,3	13,4	8,7
April	69,5	72,9	18,7	70,6	47,7	40	44	44	20,9	18,6	16,0	12,6	20,8
Mai	57,0	78,9	92,5	28,8	75,3	59	59	59	10,9	13,3	20,1	13,3	15,2
Juni	62,5	75,9	85,8	34,2	65,0	83	87	87	22,7	26,0	16,5	8,7	14,8
Juli	98,6	87,7	98,6	62,8	91,6	93	77	77	29,6	19,1	16,9	13,6	25,6
August	127,9	94,4	52,7	54,2	24,2	74	75	75	56,6	16,5	14,3	11,1	10,4
September	14,1	9,7	84,2	66,6	34,8	52	49	49	3,1	4,3	20,9	36,7	12,8
Oktober	31,8	19,4	15,0	51,0	40,5	44	42	42	18,1	7,8	5,1	14,0	11,0
November	33,5	22,9	76,5	27,8	74,6	39	44	44	6,1	4,5	16,5	10,9	27,9
Dezember	54,3	31,7	40,0	32,7	72,1	42	47	47	14,3	11,6	8,1	5,6	10,8
Insgesamt	701,3	648,4	739,0	566,2	646,2	646	644	643	56,6	26,0	20,9	36,7	27,9

1) LM = langjähriges Mittel der Jahre 1931 - 1960

2) LM = langjähriges Mittel der Jahre 1951 - 1980

3) LM = langjähriges Mittel der Jahre 1961 - 1990

Quelle: Deutscher Wetterdienst

1.14 Sonnenscheindauer und Bewölkung

M o n a t	Sonnenscheindauer																			
	Sonnenschein- stunden					Abweichung gegenüber langjährigem Mittel ¹⁾					Mittl. tägl. Sonnenschein- dauer in Std.									
	2005	2006	2007	2008	2009	2005	2006	2007	2008	2009	2005	2006	2007	2008	2009					
Januar	60	79	40	58	71	+	16	+	35	-	4	+	14	+	27	1,9	2,5	1,3	1,9	2,3
Februar	89	62	81	130	44	+	11	-	16	+	3	+	52	-	34	3,2	2,2	2,9	4,5	1,6
März	151	98	161	112	66	+	25	-	28	+	35	-	14	-	61	4,9	3,2	5,2	3,6	2,1
April	170	143	319	142	257	+	3	-	24	+	152	-	25	+	90	5,7	4,8	10,6	4,7	8,6
Mai	233	209	242	258	218	+	25	+	1	+	34	+	50	+	10	7,5	6,7	7,8	8,3	7,0
Juni	247	280	238	216	202	+	32	+	65	+	23	+	1	-	13	8,2	9,3	7,9	7,2	6,7
Juli	191	335	231	223	198	-	46	+	99	-	5	-	14	-	38	6,1	10,8	7,4	7,2	6,4
August	141	130	213	218	241	-	75	-	86	-	3	+	2	+	25	4,5	4,2	6,9	7,0	7,8
September	171	213	135	118	194	+	6	+	48	-	30	-	47	+	29	5,7	7,1	4,5	3,9	6,5
Oktober	163	135	109	70	74	+	56	+	28	+	2	-	37	-	33	5,3	4,4	3,5	2,3	2,4
November	19	64	36	52	56	-	27	+	18	-	10	+	6	+	10	0,6	2,1	1,2	1,7	1,9
Dezember	34	60	40	62	28	-	4	+	22	+	2	+	24	-	10	1,1	1,9	1,3	2,0	0,9
Insgesamt	1.667	1.809	1.845	1.658	1.650	+	21	+	163	+	199	+	12	+	4	4,6	5,0	5,1	4,5	4,5

M o n a t	Bewölkung ²⁾														
	Heitere Tage 0 - 1,5					Trübe Tage 6,5 - 8					Monatsmittel 0 - 8				
	2005	2006	2007	2008	2009	2005	2006	2007	2008	2009	2005	2006	2007	2008	2009
Januar	1	5	-	-	6	9	13	19	16	15	5,8	5,2	6,6	5,9	5,2
Februar	6	-	2	5	-	13	16	14	8	18	5,4	6,4	5,7	4,4	6,9
März	2	2	7	1	-	11	16	11	14	21	5,2	6,1	4,5	5,9	6,7
April	6	3	14	-	8	12	14	3	10	4	5,0	5,6	2,2	5,9	3,1
Mai	4	8	6	8	3	6	12	7	6	9	4,5	4,9	4,4	3,8	5,0
Juni	2	5	2	-	1	5	5	7	6	9	4,6	4,2	4,7	4,8	5,3
Juli	2	12	3	2	-	10	4	9	6	3	5,2	2,9	4,9	4,7	5,0
August	4	-	4	2	5	9	14	9	3	4	5,1	6,1	4,8	4,7	3,9
September	7	8	4	1	8	10	5	13	13	5	4,3	3,7	5,1	5,6	3,9
Oktober	8	4	4	1	1	6	8	12	13	18	4,0	4,6	5,0	5,8	6,2
November	-	-	1	-	-	24	16	22	19	18	7,1	6,3	6,8	6,5	6,2
Dezember	-	3	1	4	-	24	18	23	18	22	6,8	6,2	6,7	5,8	6,7
Insgesamt	42	50	48	24	32	139	141	149	132	146	5,3	5,2	5,1	5,3	5,3

¹⁾ Durchschnittswert der Jahre 1961 - 1990

²⁾ in Achtel der Himmelsfläche (von 0 = klarer bis 8 = bedeckter Himmel)

Quelle: Deutscher Wetterdienst

1.15 Sonstige klimatische Angaben

Monat	Sommertage ¹⁾					Frosttage ²⁾					Eistage ³⁾				
	2005	2006	2007	2008	2009	2005	2006	2007	2008	2009	2005	2006	2007	2008	2009
Januar	-	-	-	-	-	18	29	9	23	29	6	15	3	2	16
Februar	-	-	-	-	-	25	23	8	19	21	7	9	-	1	4
März	-	-	-	-	-	18	23	7	14	9	3	1	-	-	-
April	-	-	6	-	1	8	3	2	2	-	-	-	-	-	-
Mai	8	1	10	8	6	1	-	-	-	-	-	-	-	-	-
Juni	15	15	16	18	7	-	-	-	-	-	-	-	-	-	-
Juli	14	29	15	19	19	-	-	-	-	-	-	-	-	-	-
August	8	3	14	19	24	-	-	-	-	-	-	-	-	-	-
September	6	10	1	7	8	-	-	-	-	-	-	-	-	-	-
Oktober	-	-	-	-	2	2	2	4	3	6	-	-	-	-	-
November	-	-	-	-	-	13	4	17	12	1	2	-	1	-	-
Dezember	-	-	-	-	-	24	20	19	20	19	7	5	11	4	9
Insgesamt	51	58	62	71	67	109	104	66	93	85	25	30	15	7	29

Monat	Tage mit														
	Gewitter					Nebel					Schneefall				
	2005	2006	2007	2008	2009	2005	2006	2007	2008	2009	2005	2006	2007	2008	2009
Januar	1	-	-	-	-	5	10	3	10	4	7	2	3	-	3
Februar	1	-	-	-	-	1	6	5	4	6	10	7	-	-	9
März	1	1	-	1	-	8	2	2	1	7	3	7	-	4	-
April	-	1	-	3	1	3	1	1	5	4	-	-	-	-	-
Mai	1	3	5	2	6	1	1	5	1	3	-	-	-	-	-
Juni	4	8	8	11	4	1	2	2	1	2	-	-	-	-	-
Juli	6	9	6	7	6	2	1	-	-	2	-	-	-	-	-
August	3	7	1	1	3	5	3	2	3	2	-	-	-	-	-
September	1	1	-	3	2	2	4	8	8	3	-	-	-	-	-
Oktober	-	-	1	-	-	14	8	12	13	9	-	-	-	-	2
November	-	-	1	-	-	16	10	6	15	10	4	2	3	3	-
Dezember	1	-	-	-	-	7	13	5	3	10	8	-	3	2	5
Insgesamt	19	30	22	28	22	65	61	51	64	62	32	18	9	9	19

¹⁾ Maximum = 25 °C und mehr

²⁾ Minimum = unter 0 °C

³⁾ Maximum = unter 0 °C

Quelle: Deutscher Wetterdienst

1.16 Donaupegel - Eiserne Brücke ¹⁾

M o n a t	Wasserstand									
	Höchster					Niedrigster ²⁾				
	2005	2006	2007	2008	2009	2005	2006	2007	2008	2009
Januar	343	252	330	339	264	213	196	207	209	203
Februar	507	370	336	267	317	210	194	230	213	202
März	435	524	361	356	367	213	215	226	245	262
April	376	485	238	382	340	250	311	196	273	246
Mai	355	439	408	316	312	241	249	197	243	236
Juni	292	427	344	281	393	202	234	218	211	217
Juli	309	258	325	360	349	206	191	209	208	225
August	563	333	325	305	252	205	206	204	197	196
September	259	322	299	225	247	203	195	211	196	196
Oktober	332	288	259	241	238	202	194	202	196	196
November	218	238	378	269	266	194	197	198	195	213
Dezember	238	240	377	346	319	201	194	219	208	220
Insgesamt	563	524	408	382	393	194	191	196	195	196

M o n a t	Wasserstand					Tage mit Hochwasser (400 cm und darüber)				
	Mittlerer ²⁾									
	2005	2006	2007	2008	2009	2005	2006	2007	2008	2009
Januar	242	210	241	259	218	-	-	-	-	-
Februar	267	234	264	229	217	2	-	-	-	-
März	285	321	263	293	313	2	8	-	-	-
April	293	373	215	300	288	-	6	-	-	-
Mai	275	295	229	263	261	-	2	1	-	-
Juni	226	271	245	236	254	-	1	-	-	-
Juli	229	211	251	242	260	-	-	-	-	-
August	274	238	238	222	214	4	-	-	-	-
September	223	222	244	205	206	-	-	-	-	-
Oktober	223	209	214	207	213	-	-	-	-	-
November	203	208	247	210	226	-	-	-	-	-
Dezember	211	210	278	232	247	-	-	-	-	-
Insgesamt	246	250	244	242	243	8	17	1	-	-

¹⁾ Angaben in cm über Pegelnullpunkt. Der Pegel ist seit Januar 1986 eingestaut

Wasserstände kleiner als 440 cm können mit früheren Beobachtungen nicht mehr verglichen werden

²⁾ Tagesmittelwert

Quelle: Wasser- und Schiffsamt Regensburg

1.17 Donaupegel - Schwabelweis ¹⁾

M o n a t	Wasserstand									
	Höchster					Niedrigster ²⁾				
	2005	2006	2007	2008	2009	2005	2006	2007	2008	2009
Januar	387	320	376	377	331	293	285	295	290	290
Februar	532	406	379	332	366	293	284	306	294	287
März	460	550	398	399	402	295	298	302	316	324
April	407	515	313	410	380	317	360	281	332	317
Mai	389	465	433	364	361	309	314	284	314	307
Juni	343	457	377	338	417	289	306	298	294	295
Juli	357	323	366	394	383	291	280	289	293	298
August	576	375	366	352	317	288	289	288	284	286
September	323	361	349	308	321	287	284	294	283	286
Oktober	371	342	324	320	317	286	282	286	285	287
November	302	316	408	335	335	283	283	282	283	294
Dezember	312	316	411	382	363	287	283	297	292	297
Insgesamt	576	550	433	410	417	283	280	281	283	286

M o n a t	Wasserstand					Tage mit Hochwasser (440 cm und darüber)				
	Mittlerer ²⁾									
	2005	2006	2007	2008	2009	2005	2006	2007	2008	2009
Januar	314	295	313	324	301	-	-	-	-	-
Februar	333	311	328	305	299	2	-	-	-	-
März	345	375	327	347	361	1	8	-	-	-
April	345	410	295	350	344	-	4	-	-	-
Mai	332	348	304	325	324	-	2	-	-	-
Juni	303	331	314	309	320	-	-	-	-	-
Juli	305	294	318	314	322	-	-	-	-	-
August	339	311	310	300	297	3	-	-	-	-
September	301	300	315	291	294	-	-	-	-	-
Oktober	301	292	295	293	298	-	-	-	-	-
November	290	292	316	294	304	-	-	-	-	-
Dezember	295	294	337	309	316	-	-	-	-	-
Insgesamt	317	321	314	314	315	6	14	-	-	-

¹⁾ Angaben in cm über Pegelnullpunkt. Der Pegel ist seit Januar 1986 eingestaut
Wasserstände kleiner als 470 cm können mit früheren Beobachtungen nicht mehr verglichen werden

²⁾ Tagesmittelwert

Quelle: Wasser- und Schifffahrtsamt Regensburg

1.18 Naabpegel - Heitzenhofen ¹⁾

Monat	Wasserstand									
	Höchster					Niedrigster ²⁾				
	2005	2006	2007	2008	2009	2005	2006	2007	2008	2009
Januar	297	96	227	227	143	113	58	71	90	66
Februar	439	165	249	187	252	105	56	137	102	75
März	269	398	252	267	267	110	75	121	154	150
April	163	414	128	240	237	96	156	67	141	106
Mai	130	310	152	193	151	73	95	62	83	80
Juni	84	289	133	105	98	49	86	61	63	63
Juli	92	144	104	86	174	53	59	61	54	71
August	165	119	102	84	75	60	62	53	54	52
September	107	109	150	96	75	57	58	56	57	49
Oktober	108	104	128	130	104	62	65	71	65	50
November	84	308	243	158	152	57	62	68	65	63
Dezember	163	101	302	172	197	56	64	106	82	81
Insgesamt	439	414	302	267	267	49	56	53	54	49

Monat	Wasserstand					Tage mit Hochwasser (270 cm und darüber)				
	Mittlerer ²⁾									
	2005	2006	2007	2008	2009	2005	2006	2007	2008	2009
Januar	156	72	136	138	88	2	-	-	-	-
Februar	180	90	179	123	97	4	-	-	-	-
März	152	169	161	210	213	-	7	-	-	-
April	116	227	91	187	143	-	6	-	-	-
Mai	97	137	80	118	106	-	3	-	-	-
Juni	62	133	82	78	76	-	1	-	-	-
Juli	66	82	80	67	97	-	-	-	-	-
August	82	79	69	62	62	-	-	-	-	-
September	73	69	79	66	57	-	-	-	-	-
Oktober	73	73	87	80	71	-	-	-	-	-
November	60	76	133	85	99	-	-	-	-	-
Dezember	88	75	175	108	121	-	-	3	-	-
Insgesamt	100	107	113	110	103	6	17	3	-	-

¹⁾ Angaben in cm über Pegelnullpunkt

²⁾ Tagesmittelwert

Quelle: Bayerisches Landesamt für Umwelt

1.19 Regenpegel - Regenstauf - Marienthal ¹⁾

M o n a t	W a s s e r s t a n d									
	H ö c h s t e r					N i e d r i g s t e r ²⁾				
	2005	2006	2007	2008	2009	2005	2006	2007	2008	2009
Januar	384	244	357	330	298	233	209	226	231	244
Februar	511	366	326	308	312	232	224	258	235	219
März	381	467	374	445	330	234	213	256	273	256
April	325	456	260	329	430	268	303	227	263	263
Mai	325	407	291	307	344	237	245	224	228	237
Juni	256	350	287	254	318	218	234	221	216	228
Juli	289	303	324	260	349	221	215	225	215	240
August	319	308	250	264	261	220	225	215	215	227
September	260	259	320	289	255	216	216	217	213	222
Oktober	244	250	263	264	286	211	212	222	214	221
November	221	287	380	315	327	209	217	220	213	227
Dezember	265	277	444	307	355	206	218	242	220	240
Insgesamt	511	467	444	445	430	206	209	215	213	219

M o n a t	W a s s e r s t a n d					T a g e m i t H o c h w a s s e r (230 cm und darüber Pegel Regenstauf) (370 cm und darüber Pegel Marienthal)				
	M i t t l e r e r ²⁾					2005	2006	2007	2008	2009
	2005	2006	2007	2008	2009					
Januar	259	223	273	262	265	2	-	-	-	-
Februar	275	256	281	253	238	4	-	-	-	-
März	280	280	284	313	296	2	5	-	2	-
April	286	342	242	284	305	-	4	-	-	1
Mai	265	285	238	252	266	-	2	-	-	-
Juni	230	265	233	229	248	-	-	-	-	-
Juli	240	229	248	230	270	-	-	-	-	-
August	238	245	226	226	238	-	-	-	-	-
September	225	227	245	222	228	-	-	-	-	-
Oktober	218	220	230	226	236	-	-	-	-	-
November	213	233	262	226	250	-	-	-	-	-
Dezember	222	233	296	236	265	-	-	3	-	-
Insgesamt	246	253	255	247	259	8	11	3	2	1

¹⁾ Der Pegel Marienthal wurde am 28.01.2002 in Betrieb genommen; der Vorgängerpegel Regenstauf wurde zum 30.04.2001 aufgelassen;
alle Angaben in cm über Pegelnullpunkt

²⁾ Tagesmittelwert

Quelle: Bayerisches Landesamt für Umwelt

2

Bevölkerung



Bevölkerung

Der von der Stadt Regensburg erhobene Bevölkerungsbestand beruht bis zum 31.12.1999 auf der Fortschreibung der Volkszählungen (1987 oder zuvor). Dies erfolgte anhand von Bewegungsdaten (Geburten, Sterbefälle, Zuzüge, Fortzüge und Umzüge). Diese Methode liefert nur relativ wenig Merkmale und lässt eine differenzierte kleinräumige Auswertung nicht zu.

Ab dem Jahr 2000 wurde daher die Auswertungsmethodik geändert; die Regensburger Einwohnerstatistik beruht seitdem ausschließlich auf dem jeweils am Monatsende vorhandenen Bestand des Melderegisters.

Die hier vorkommenden Bevölkerungsbegriffe unterscheiden sich wie folgt:

Gesamtbevölkerung

Personen, die im betreffenden Gebiet eine Wohnung haben, unabhängig davon, ob es sich um einen Erstwohnsitz (alleinige Wohnung), Hauptwohnsitz (vorwiegend benutzte Wohnung) oder Nebenwohnsitz (weitere Wohnung) handelt.

Wenn nicht anders angegeben, handelt es sich bei den Einwohnerdaten der Stadt Regensburg stets um diesen Bevölkerungsbegriff.

Bevölkerung am Ort der Hauptwohnung

Dieser Bevölkerungsbegriff wird bei der Bevölkerungsfortschreibung durch die Statistischen Ämter der Länder für die von ihnen fortgeschriebenen Einwohnerzahlen verwendet. Diese Fortschreibung beruht in den alten Bundesländern auf dem Ergebnis der Volkszählung vom 25. Mai 1987, in den neuen Bundesländern auf einem Abzug des früheren Zentralen Einwohnerregisters zum Stichtag 03.10.1990.

Die Zuordnung der Personen zur Bevölkerung einer Gemeinde erfolgt dabei nach dem Hauptwohnungsprinzip, d. h. Personen werden der Gemeinde zugerechnet, in der ihre vorwiegend benutzte Wohnung liegt (§ 12 in der Neufassung des Melderechtsrahmengesetzes (MRRG) vom 3. April 2002 (BGBl. I S. 1342)). Nicht zur Bevölkerung gehören die Angehörigen der Stationierungstreitkräfte sowie der ausländischen diplomatischen und konsularischen Vertretungen mit ihren Familienangehörigen.

Im Statistischen Jahrbuch der Stadt Regensburg beziehen sich Tabellen mit regionalen, überörtlichen oder mit Städtevergleichen, sofern nichts anderes angegeben ist, auf diesen Bevölkerungsbegriff.

Wohnbevölkerung

Bevölkerungsbegriff der Volkszählungen von 1925 bis einschließlich 1970. Die Wohnbevölkerung umfasste diejenigen Personen, die im Gemeindegebiet ihre ständige Wohnung hatten. Personen mit mehreren Wohnungen wurden dabei in der Gemeinde gezählt, von der aus sie zur Arbeit oder Ausbildung gingen.

Ausländer

Personen, die nicht die deutsche Staatsangehörigkeit besitzen und in Deutschland melderechtlich erfasst sind.

Geburten

Bei den Geburten handelt es sich im hier gebräuchlichen Sinn um Lebendgeborene. Geburten werden bei der Verwaltungsbehörde des Hauptwohnsitzes der Mutter gemeldet.

Sterbefälle

Sterbefälle werden der Verwaltungsbehörde des Hauptwohnsitzes gemeldet. Von dort werden, soweit bekannt, die Meldeämter der Gemeinden eventueller weiterer Wohnsitze verständigt.

Zuzüge, Fortzüge

Bei Zu- und Fortzügen handelt es sich um Wanderungsbewegungen über die Stadtgrenze Regensburgs hinaus.

Umzüge

Wanderungsbewegungen, die innerhalb der Stadtgrenze stattfinden.

Bevölkerungsbilanz

Natürlicher Saldo: Geburten minus Sterbefälle
Wanderungssaldo: Zuzüge minus Fortzüge
Bevölkerungssaldo (Gesamtsaldo): Natürlicher Saldo plus Wanderungssaldo

Eheschließungen

Bis einschließlich 1982 wurden Eheschließungen nach dem sog. "Ereignisortsprinzip" erfasst. Dazu zählten alle vor dem Standesamt Regensburg geschlossenen Ehen. Von 1983 bis einschließlich 1999 galt das "Wohnortsprinzip", dieses umfasste alle vor dem Standesamt Regensburg geschlossenen Ehen, bei denen mindestens ein Partner in Regensburg gemeldet war und zusätzlich alle Eheschließungen vor auswärtigen Standesämtern, bei denen beide Ehepartner in Regensburg gemeldet waren. Seit dem Jahr 2000 werden alle Eheschließungen, bei denen mindestens ein Partner in Regensburg gemeldet ist, gezählt.

Registerbereinigung

Die Stadt Regensburg führte zuletzt im Jahr 2006 von September bis Ende Dezember eine Bereinigung des Melderegisters bei Einwohnern mit Nebenwohnsitz in Regensburg durch. Dadurch kommt es in diesem Jahr zu einem zusätzlichen Wegzug von etwa 9.500 Einwohnern und damit zu einer Verminderung des Einwohnerbestandes um diese Zahl. Dies ist bei den Werten des Bevölkerungsbestandes, den Fortzügen, dem Wanderungssaldo und dem Bevölkerungssaldo für das Jahr 2006 zu berücksichtigen.

2.1 Bevölkerungsanteil nach Altersgruppen in den Jahren 1966 bis 2009

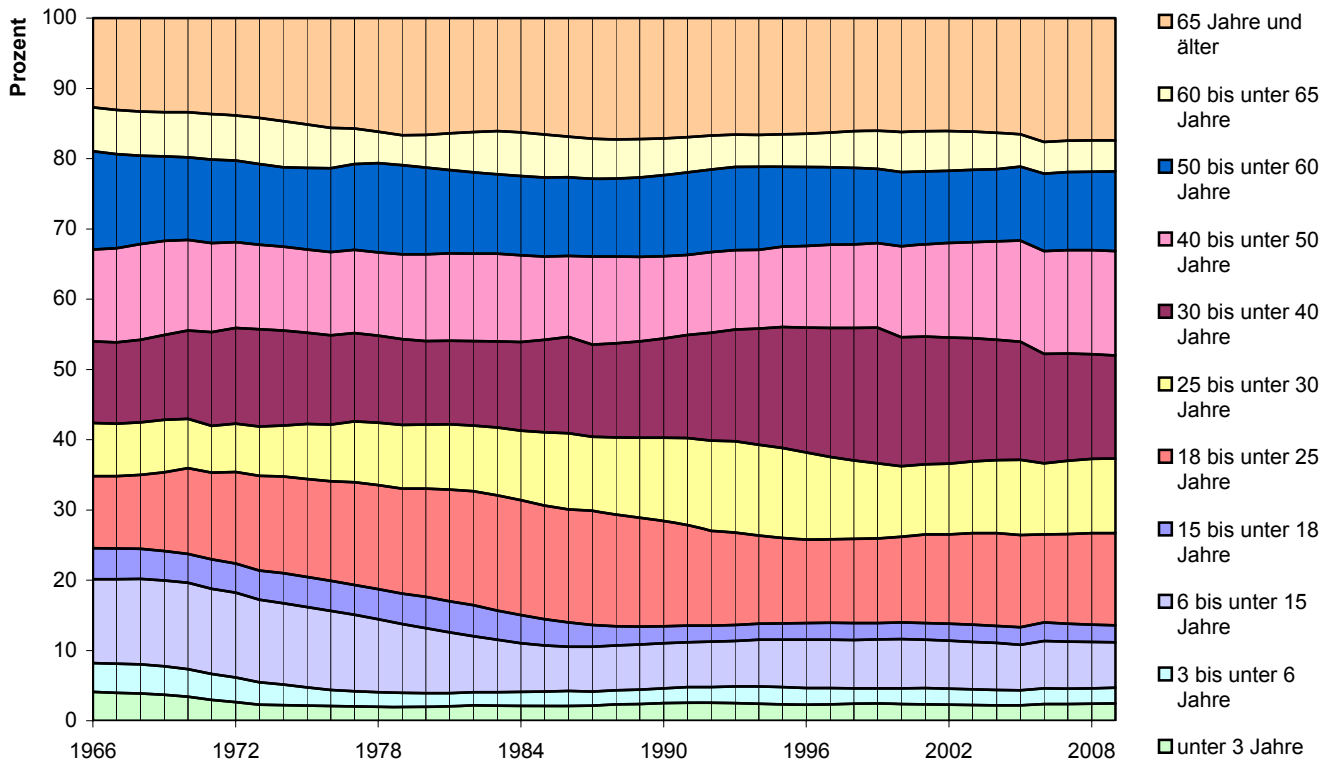

2.2 Geburten und Sterbefälle, Eheschließungen und Ehescheidungen je 1.000 Einwohner in den Jahren 1966 bis 2009

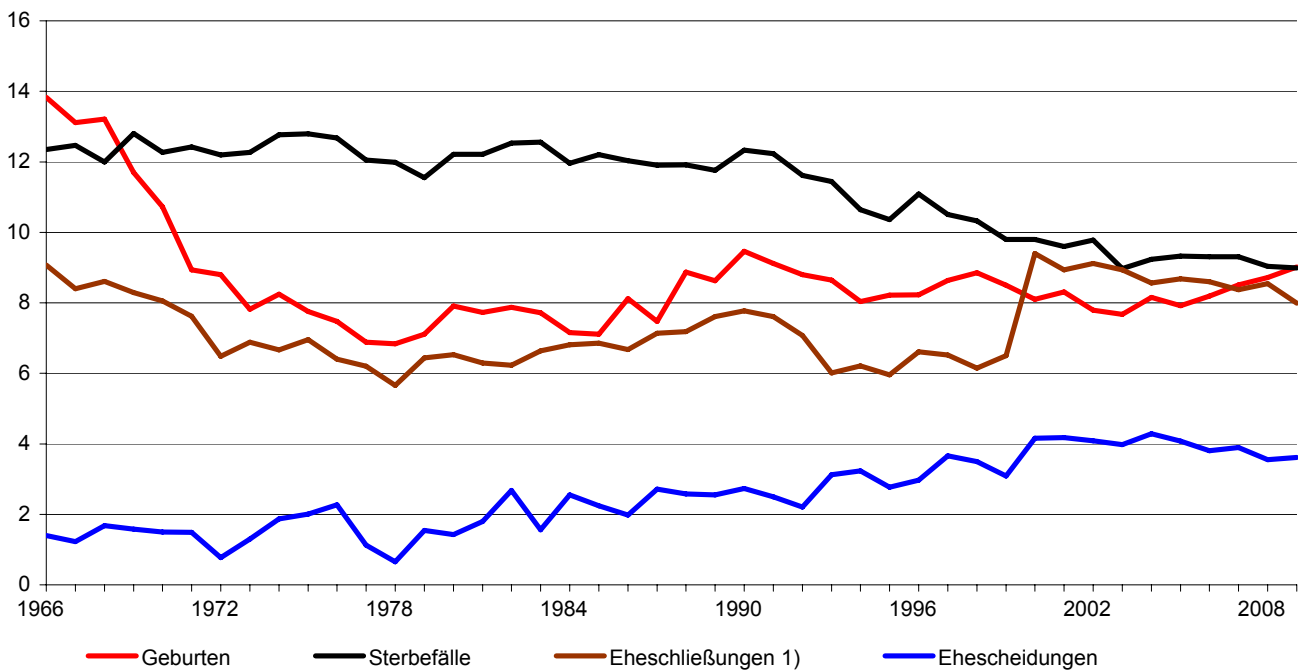

¹⁾ bis 1982 Ereignisortsprinzip, von 1983 bis 1999 nach dem Wohnortsprinzip, ab 2000 alle Eheschließungen, bei denen mindestens ein Partner in Regensburg gemeldet ist

2.3 Geburten und Sterbefälle im Jahresverlauf 2009

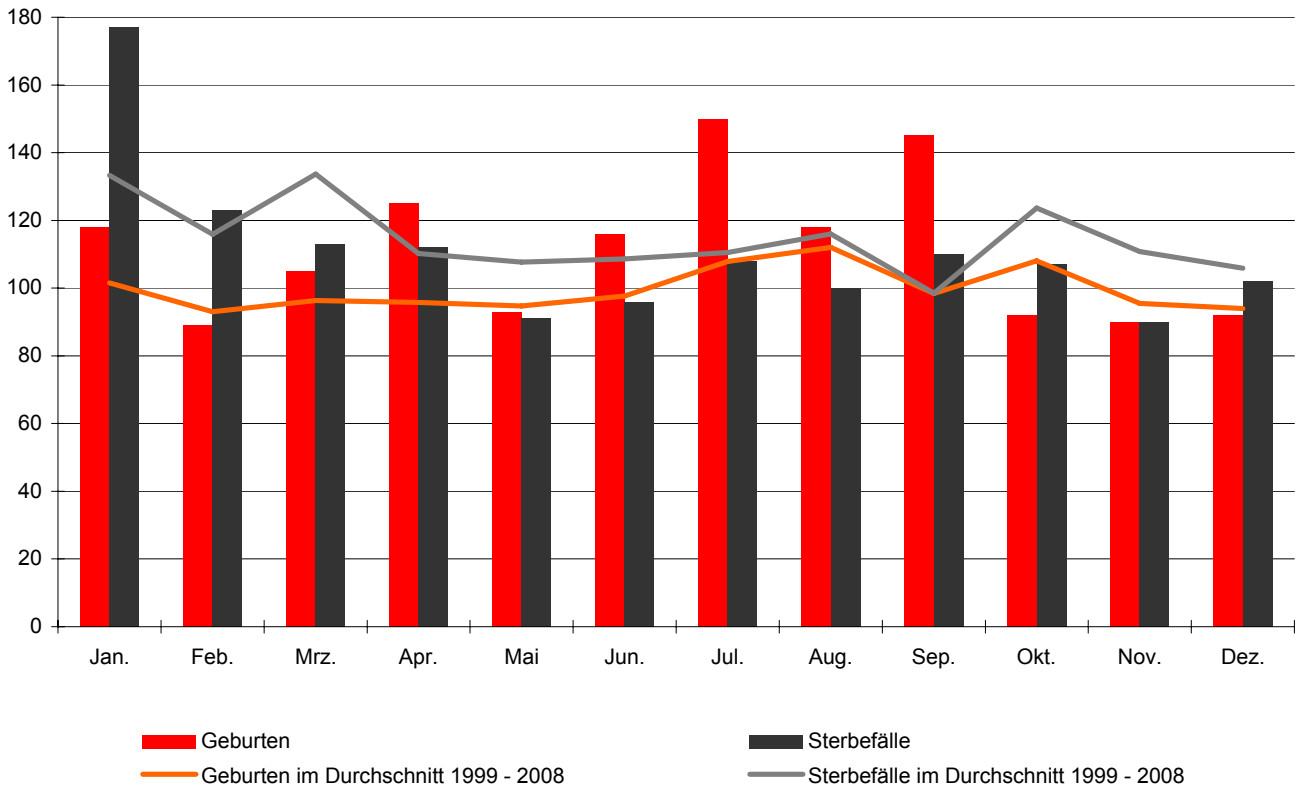

2.4 Zuzüge und Fortzüge im Jahresverlauf 2009

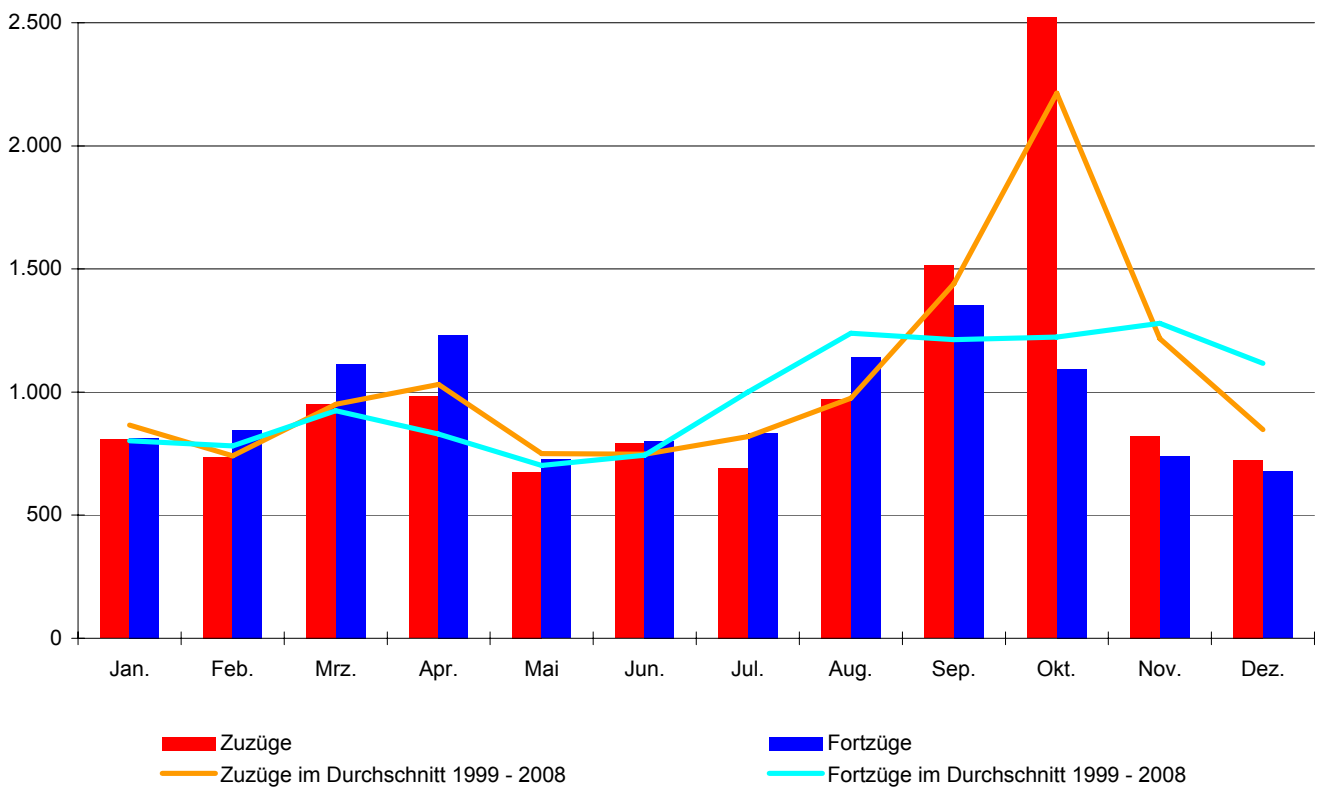

2.5 Eheschließungen im Jahresverlauf 2009

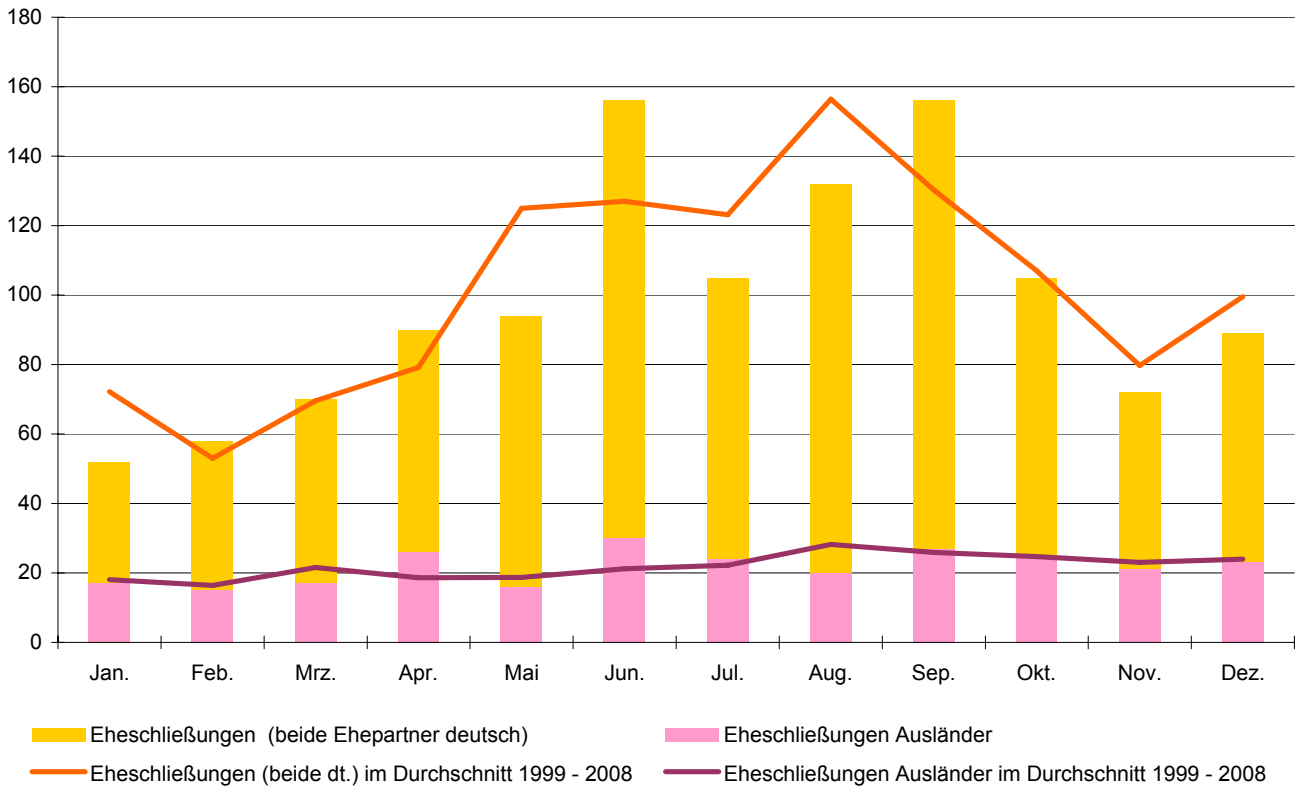

2.6 Umzüge im Jahresverlauf 2009

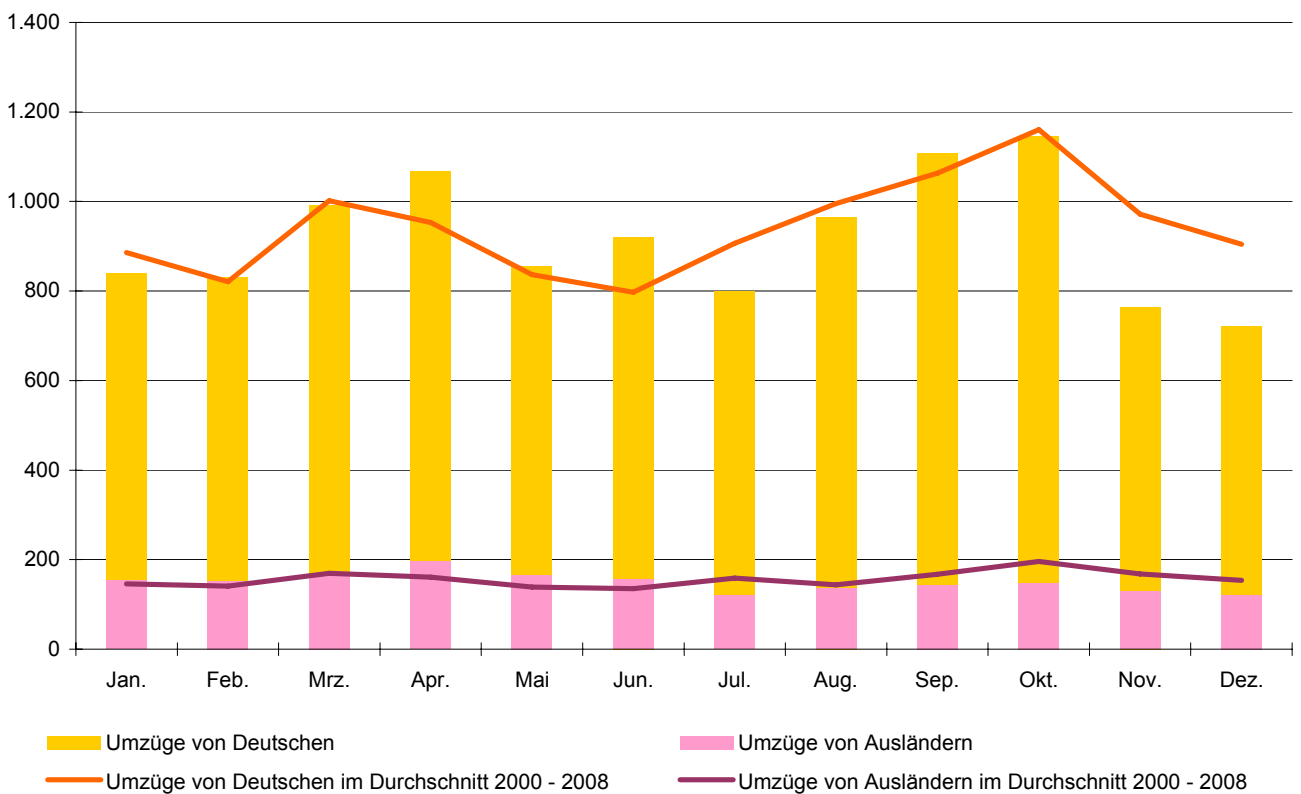

2.7 Altersaufbau der Regensburger Bevölkerung im Jahr 2009

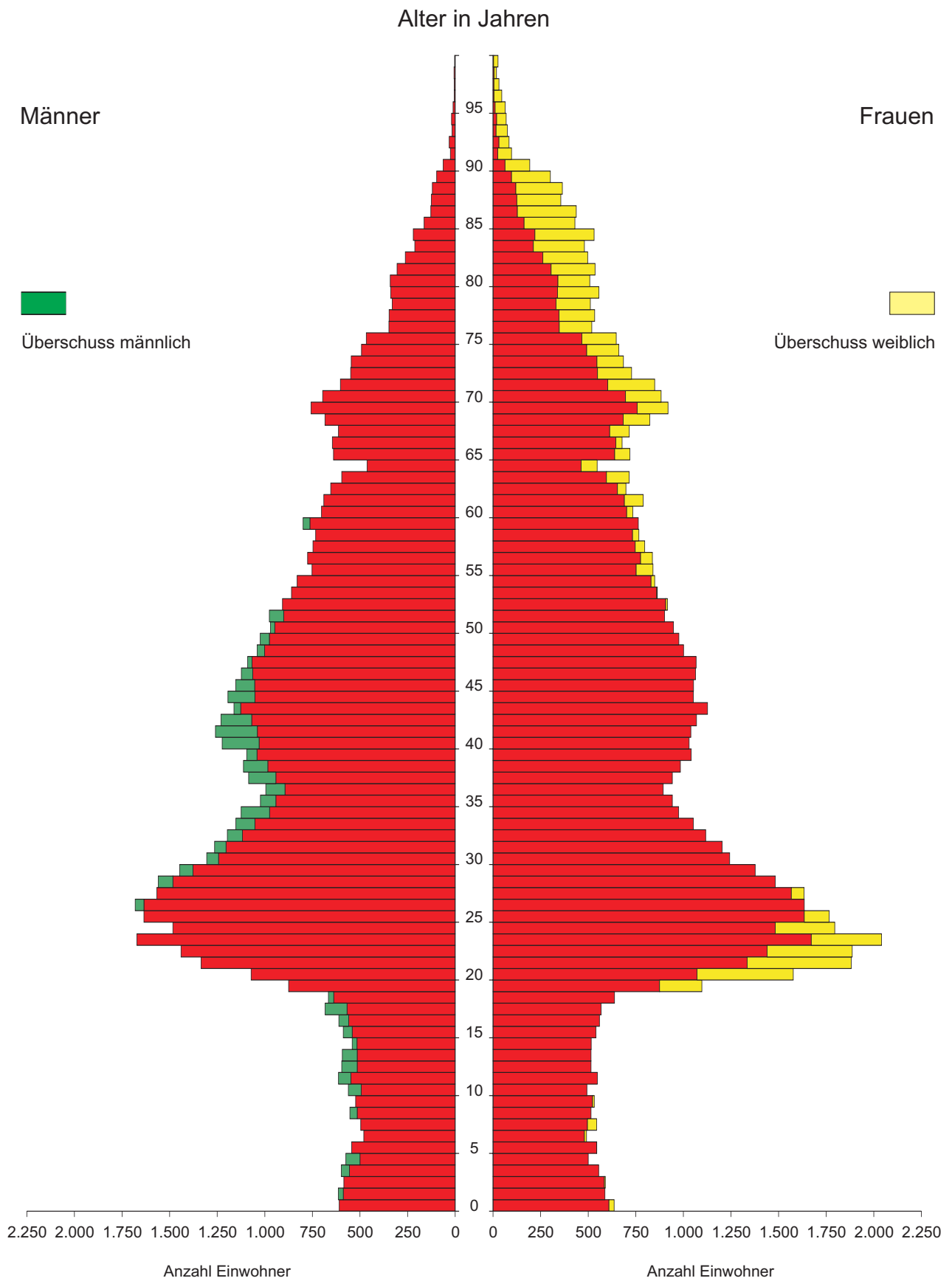

Quelle: Bevölkerungsstatistik der Stadt Regensburg

2.8 Altersaufbau der Bevölkerung nach Staatsangehörigkeit im Jahr 2009

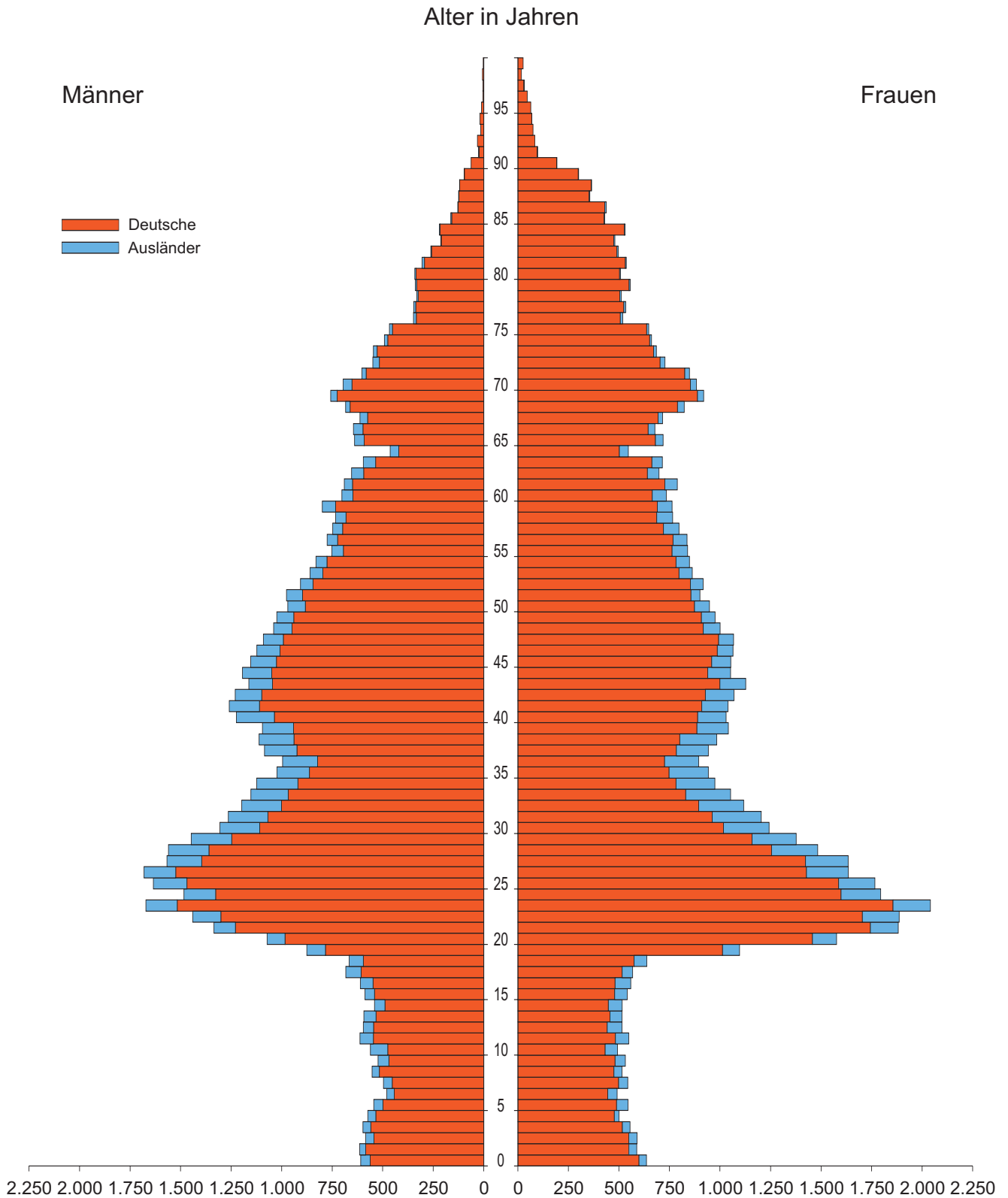

Quelle: Bevölkerungsstatistik der Stadt Regensburg

2.9 Altersaufbau der Bevölkerung nach dem Familienstand im Jahr 2009

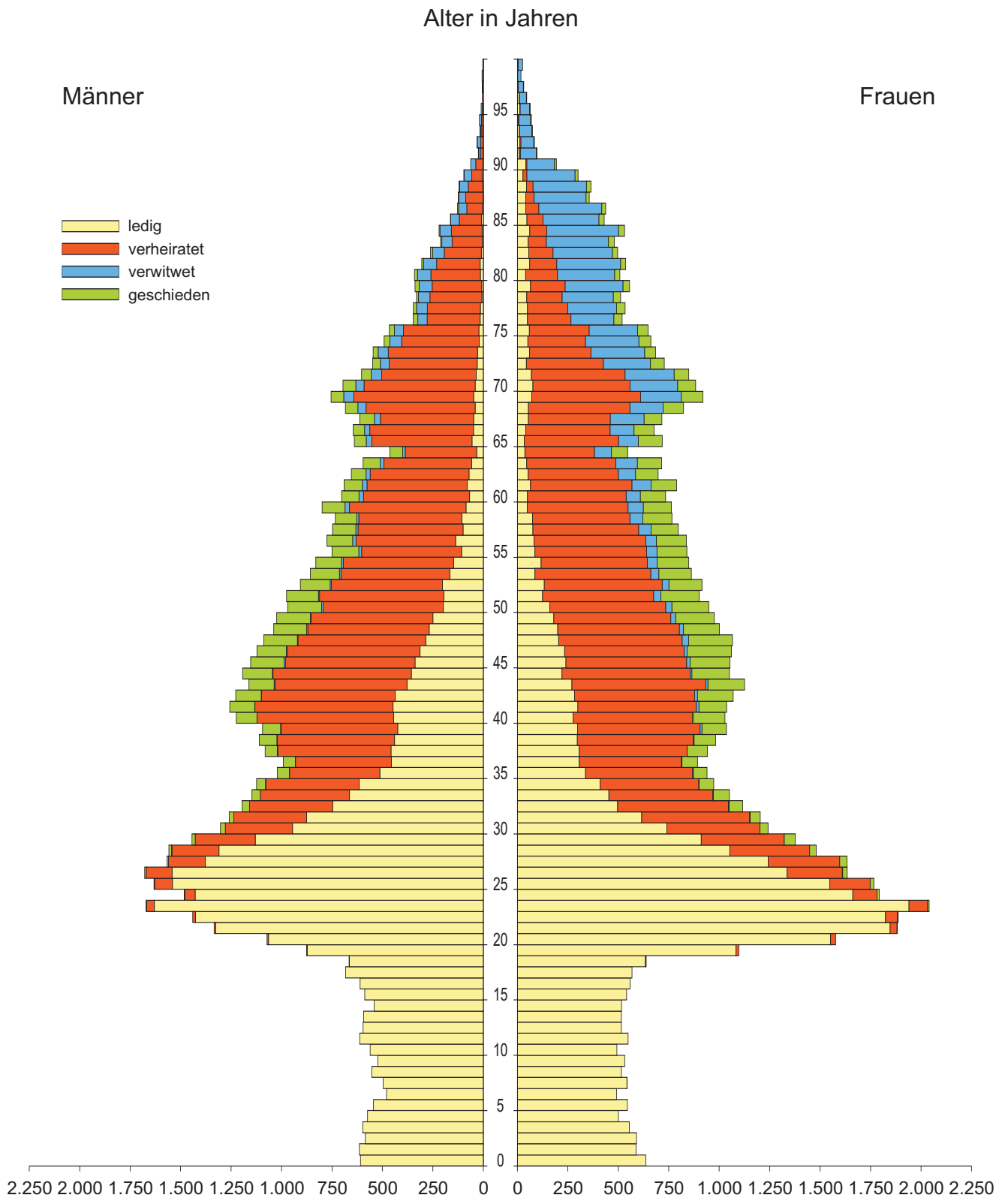

Quelle: Bevölkerungsstatistik der Stadt Regensburg

2.10 Altersaufbau der Bevölkerung nach der Religionszugehörigkeit im Jahr 2009

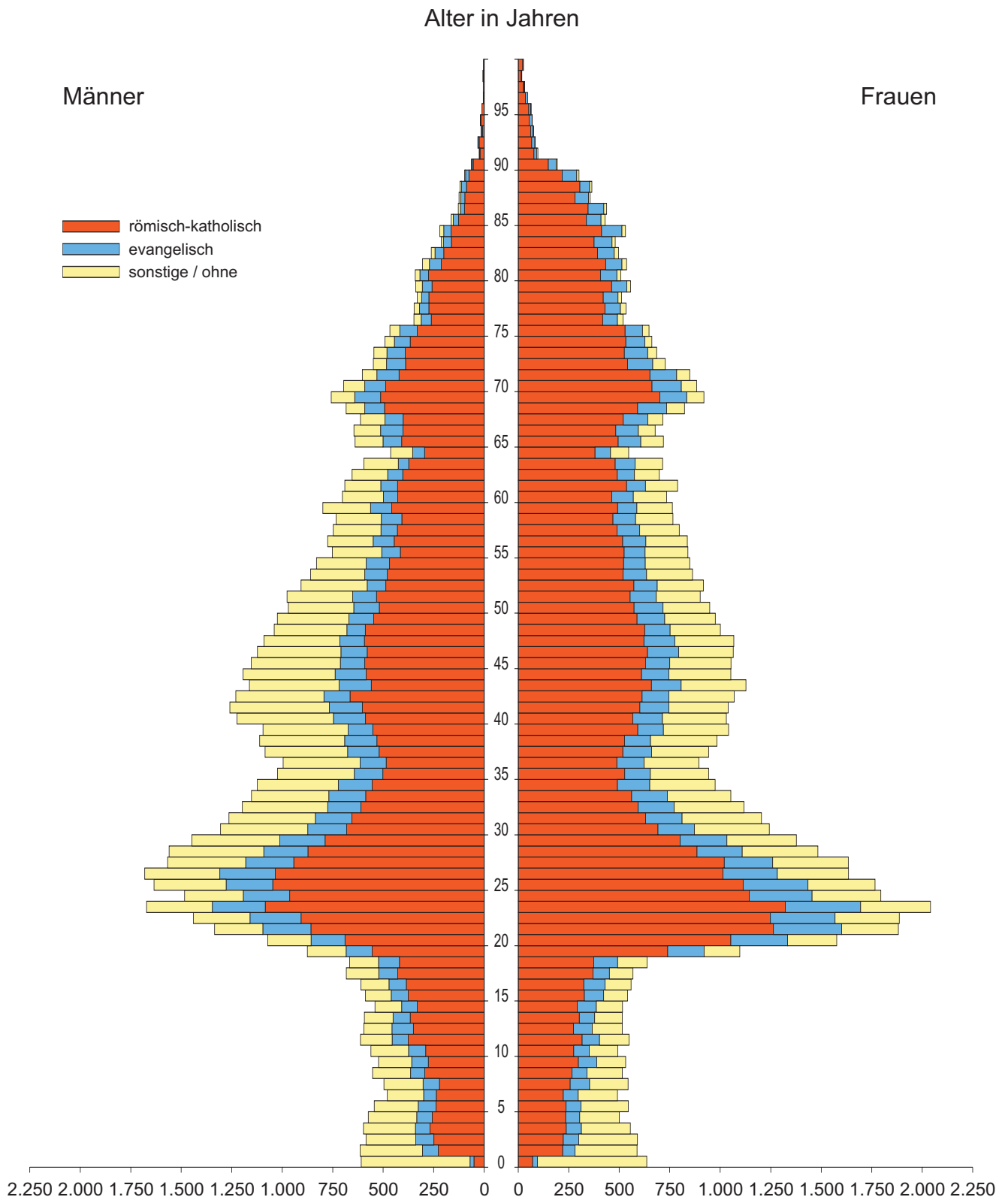

Quelle: Bevölkerungsstatistik der Stadt Regensburg

2.11 Altersaufbau der Bevölkerung nach Art des Wohnsitzes im Jahr 2009

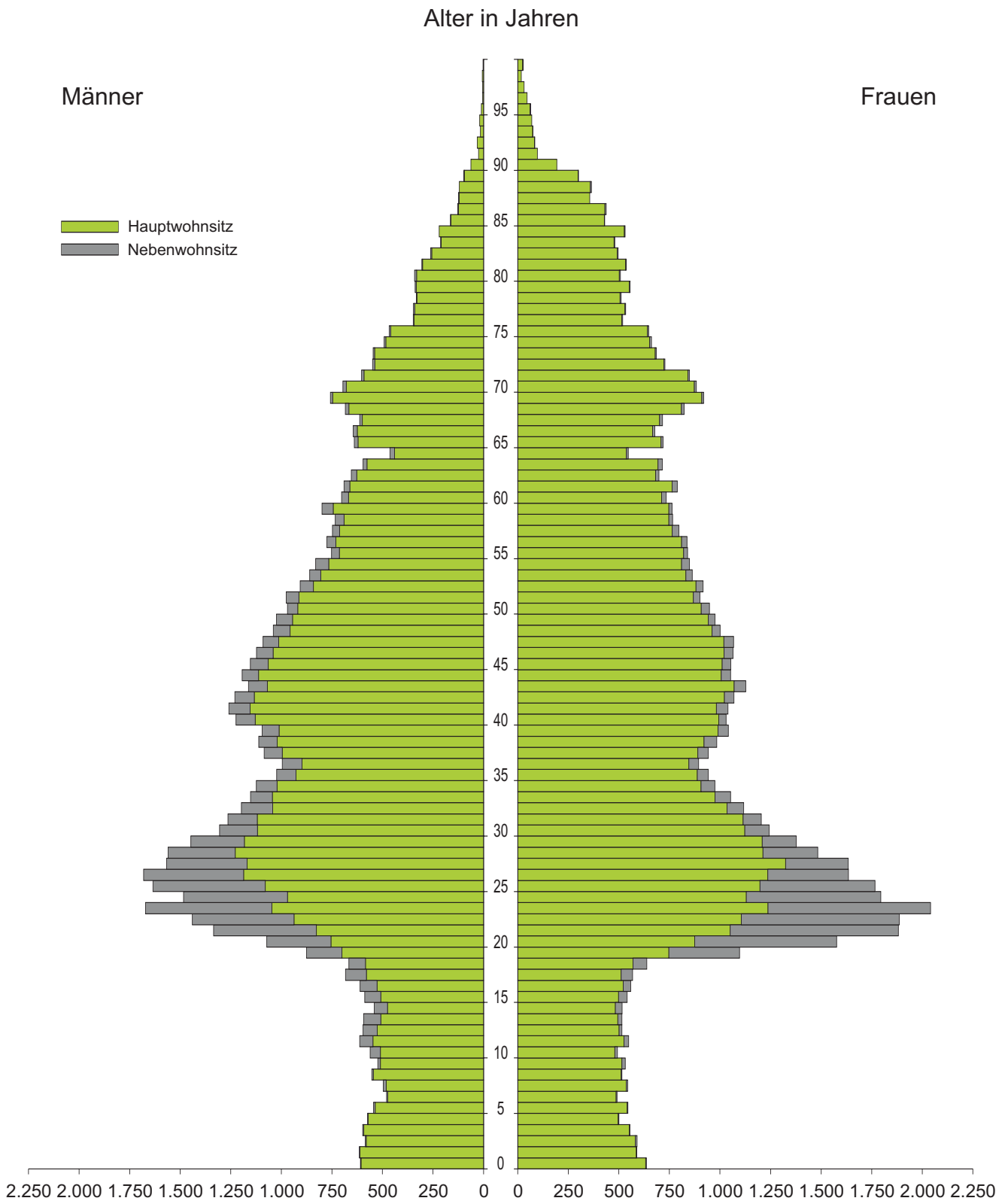

Quelle: Bevölkerungsstatistik der Stadt Regensburg

2.12 Ein- bzw. Ausgliederung von Gemeinden bzw. Gemeindeteilen

Zeitpunkt (E) = Eingliederung (A) = Ausgliederung		Gemeinde bzw. Gemeindeteil	Fläche in ha	Einwohner
1810/1818	(E)	Kumpfmühl	18,5	.
1904 (01.01.)	(E)	Karthaus-Prüll, Eisbuckel Ganghofersiedlung	219,9	787
1924 (01.04.)	(E)	Ober- und Niederwinzer, Kager, Pfaffenstein, Stadtamhof, Steinweg, Pfälzer Siedlung, Weichs, Reinhausen, Sallern, Gallingkofen, Wutzlhofen, Ödenthal, nördliche Konrad- siedlung, Schwabelweis, Vorderer und Hinterer Keilberg, Brandlberg	2.639,4	17.215
1938 (01.04.)	(E)	Ziegetsdorf, Dechbetten, Königswiesen, Großprüfening	585,7	1.642
1971 (01.01.)	(E)	Graß (teilweise)	4,3	10
1972 (01.07.)	(A)	Dechbetten (teilweise)	40,2	.
	(E)	Graß, Pentling, Oberisling, Burgweinting (teilweise)	198,2	678
	(A)	Neuprüll, Ziegetsdorf (teilweise)	18,0	.
1975 (01.01.)	(E)	Grünthal (teilweise)	73,1	-
1977 (01.01.)	(E)	Graß, Oberisling, Burgweinting, Harting, Schwabelweis, Sallern (teilweise)	2.090,0	4.152
1978 (01.01.)	(E)	Barbing (teilweise)	547,6	422
1979 (01.10.)	(A)	Oberisling (teilweise)	0,3	-
1983 (01.02.)	(E)	Obertraubling (teilweise)	39,4	-
1984 (01.01.)	(A)	Burgweinting, Winzer (teilweise)	47,6	-
1985 (01.01.)	(A)	Großprüfening (teilweise)	0,2	-
1986 (01.01.)	(A)	Schwabelweis (teilweise)	0,1	-
1986 (01.07.)	(A)	Winzer (teilweise)	4,5	-
1987 (01.07.)	(A)	Schwabelweis (teilweise)	0,1	-
1990 (01.01.)	(A)	Dechbetten (teilweise)	1,1	-
1990 (01.07.)	(A)	Schwabelweis (teilweise)	0,1	-
1996 (01.07.)	(A)	Harting (teilweise)	1,2	-
	(E)	Obertraubling (teilweise)	0,5	-
	(A)	Großprüfening (teilweise)	0,8	-
	(E)	Kneiting (teilweise)	0,2	-
	(E)	Sinzing (teilweise)	0,1	-
1997 (01.07.)	(A)	Graß (teilweise)	0,0	-
	(A)	Barbing (teilweise)	0,3	-
	(E)	Lappersdorf (teilweise)	5,8	-
	(A)	Sallern (teilweise)	0,7	-
	(E)	Kareth (teilweise)	5,5	-
	(A)	Sallern (teilweise)	10,7	-
	(A)	Steinweg (teilweise)	3,4	-

Quelle: Bevölkerungsstatistik der Stadt Regensburg

2.13 Die Entwicklung des Bevölkerungsstandes ¹⁾

J a h r	insgesamt	davon			
		Zahl		Prozent	
		männlich	weiblich	männlich	weiblich
1830 (01.06.)	16.287	7.176	9.111	44,1	55,9
1833 (25.01.)	19.985
1840 (01.12.)	19.310	8.639	10.671	44,7	55,3
1843 (01.12.)	20.678	9.471	11.207	45,8	54,2
1846 (01.12.)	20.988	9.574	11.414	45,6	54,4
1849 (01.12.)	21.251	9.531	11.720	44,8	55,2
1852 (01.12.)	22.286	10.071	12.215	45,2	54,8
1855 (01.12.)	22.785	10.256	12.529	45,0	55,0
1858 (01.12.)	23.362	10.754	12.608	46,0	54,0
1861 (01.12.)	24.279	11.074	13.205	45,6	54,4
1864 (01.12.)	25.981	12.049	13.932	46,4	53,6
1867 (03.12.)	26.646	12.149	14.497	45,6	54,4
1871 (01.12.)	29.182	13.804	15.378	47,3	52,7
1875 (01.12.)	31.504	15.241	16.263	48,4	51,6
1880 (01.12.)	34.542	16.557	17.985	47,9	52,1
1885 (01.12.)	36.093	17.045	19.048	47,2	52,8
1890 (01.12.)	37.934	18.242	19.692	48,1	51,9
1895 (02.12.)	41.471	19.991	21.480	48,2	51,8
1900 (01.12.)	45.429	22.143	23.286	48,7	51,3
1905 (01.12.)	48.801	23.522	25.279	48,2	51,8
1907	48.703	23.398	25.305	48,0	52,0
1910 (01.12.)	52.624	25.510	27.114	48,5	51,5
1916 (01.12.)	52.071	24.538	27.533	47,1	52,9
1917	52.663	24.941	27.722	47,4	52,6
1919 (08.10.)	52.520	24.383	28.137	46,4	53,6
1925 (16.06.)	76.948	36.728	40.220	47,7	52,3
1933	81.106	38.442	42.664	47,4	52,6
1939 (17.05.)	95.631	47.844	47.787	50,0	50,0
1946 (29.10.)	115.450	56.128	59.322	48,6	51,4
1950 (13.09.)	117.291	54.226	63.065	46,2	53,8
1956 (25.09.)	120.324	54.550	65.774	45,3	54,7
1957	121.582	55.131	66.451	45,3	54,7
1958	123.214	56.089	67.125	45,5	54,5
1959	124.632	56.913	67.719	45,7	54,3
1960	124.414	56.663	67.751	45,5	54,5
1961 (06.06.)	125.047	56.906	68.141	45,5	54,5
1961	124.563	56.537	68.026	45,4	54,6

¹⁾ nach dem jeweiligen Gebietsstand bei den Volkszählungen und deren Fortschreibung; wo nichts anderes vermerkt, Bevölkerungsstand jeweils zum 31.12. (Wohnbevölkerung); ab 1987 Gesamtbevölkerung

Quelle: Bevölkerungsstatistik der Stadt Regensburg

J a h r	insgesamt	davon			
		Zahl		Prozent	
		männlich	weiblich	männlich	weiblich
1962	125.142	56.861	68.281	45,4	54,6
1963	125.180	56.866	68.314	45,4	54,6
1964	125.138	56.874	68.264	45,4	54,6
1965	125.349	57.141	68.208	45,6	54,4
1966	125.691	57.454	68.237	45,7	54,3
1967	125.300	57.314	67.986	45,7	54,3
1968	126.499	57.856	68.643	45,7	54,3
1969	128.816	59.816	69.000	46,4	53,6
1970 (27.05.)	129.589	60.052	69.537	46,3	53,7
1970	131.063	61.038	70.025	46,6	53,4
1971	131.639	62.064	69.575	47,1	52,9
1972	133.355	63.209	70.146	47,4	52,6
1973	133.781	63.339	70.442	47,3	52,7
1974	132.903	62.823	70.080	47,3	52,7
1975	131.604	62.135	69.469	47,2	52,8
1976	129.857	61.177	68.680	47,1	52,9
1977	133.541	63.102	70.439	47,3	52,7
1978	132.905	62.694	70.211	47,2	52,8
1979	132.277	62.295	69.982	47,1	52,9
1980	132.088	62.325	69.763	47,2	52,8
1981	132.162	62.192	69.970	47,1	52,9
1982	131.016	61.424	69.592	46,9	53,1
1983	129.747	60.921	68.826	47,0	53,0
1984	128.966	60.778	68.188	47,1	52,9
1985	128.761	60.847	67.914	47,3	52,7
1986	129.417	61.494	67.923	47,5	52,5
1987 (25.05.)	127.781	60.118	67.663	47,0	53,0
1987	128.219	60.337	67.882	47,1	52,9
1988	129.255	60.941	68.314	47,1	52,9
1989	130.638	61.753	68.885	47,3	52,7
1990	132.838	63.241	69.597	47,6	52,4
1991	134.997	64.655	70.342	47,9	52,1
1992	137.157	66.126	71.031	48,2	51,8
1993	139.132	67.250	71.882	48,3	51,7
1994	140.197	67.706	72.491	48,3	51,7
1995	141.268	68.226	73.042	48,3	51,7
1996	141.142	67.971	73.171	48,2	51,8
1997	141.497	68.206	73.291	48,2	51,8
1998	141.394	68.114	73.280	48,2	51,8
1999	142.577	68.751	73.826	48,2	51,8
2000	142.718	68.922	73.796	48,3	51,7
2001	145.298	70.404	74.894	48,5	51,5
2002	146.824	71.191	75.633	48,5	51,5
2003	148.869	72.275	76.594	48,5	51,5
2004	150.212	72.989	77.223	48,6	51,4
2005	151.717	73.804	77.913	48,6	51,4
2006	143.399	69.119	74.280	48,2	51,8
2007	145.509	70.047	75.462	48,1	51,9
2008	147.270	70.852	76.418	48,1	51,9
2009	148.282	71.313	76.969	48,1	51,9

2.14 Bevölkerungsentwicklung

	insgesamt				
	2005	2006	2007	2008	2009
Einwohner am Jahresanfang	150.212	151.717	143.399	145.509	147.270
Lebendgeborene	1.195	1.208	1.229	1.276	1.333
Gestorbene	1.408	1.374	1.344	1.322	1.329
Natürlicher Saldo	- 213	- 166	- 115	- 46	+ 4
Zuzüge	12.659	12.663	13.497	13.003	12.380
Fortzüge	10.941	20.815	11.272	11.196	11.372
Wanderungssaldo	+ 1.718	- 8.152	+ 2.225	+ 1.807	+ 1.008
Gesamtsaldo	+ 1.505	- 8.318	+ 2.110	+ 1.761	+ 1.012
Einwohner am Jahresende	151.717	143.399	145.509	147.270	148.282

	Deutsche				
	2005	2006	2007	2008	2009
Deutsche am Jahresanfang ¹⁾	136.574	137.717	129.417	131.341	132.978
Lebendgeborene	1.049	1.025	1.041	1.121	1.156
Gestorbene	1.371	1.338	1.315	1.286	1.302
Natürlicher Saldo	- 322	- 313	- 274	- 165	- 146
Zuzüge	9.633	9.883	10.525	10.240	9.867
Fortzüge	8.481	18.237	8.678	8.761	9.005
Wanderungssaldo	+ 1.152	- 8.354	+ 1.847	+ 1.479	+ 862
Gesamtsaldo	+ 830	- 8.667	+ 1.573	+ 1.314	+ 716
Deutsche am Jahresende ¹⁾	137.717	129.417	131.341	132.978	134.052

	Ausländer				
	2005	2006	2007	2008	2009
Ausländer am Jahresanfang ¹⁾	13.638	14.000	13.982	14.168	14.292
Lebendgeborene	146	183	188	155	177
Gestorbene	37	36	29	36	27
Natürlicher Saldo	+ 109	+ 147	+ 159	+ 119	+ 150
Zuzüge	3.026	2.780	2.972	2.763	2.513
Fortzüge	2.460	2.578	2.594	2.435	2.367
Wanderungssaldo	+ 566	+ 202	+ 378	+ 328	+ 146
Gesamtsaldo	+ 675	+ 349	+ 537	+ 447	+ 296
Ausländer am Jahresende ¹⁾	14.000	13.982	14.168	14.292	14.230

¹⁾ einschließlich der im Laufe des Jahres stattgefundenen Einbürgerungen

Quelle: Bevölkerungsstatistik der Stadt Regensburg

2.15 Bevölkerungsentwicklung im Jahresverlauf

Monat	insgesamt				
	2005	2006	2007	2008	2009
Januar	+ 88	+ 85	+ 54	- 5	- 65
Februar	- 100	- 238	- 9	+ 52	- 143
März	+ 50	+ 17	- 121	- 16	- 170
April	+ 259	- 90	+ 152	+ 109	- 235
Mai	- 113	+ 77	+ 75	+ 79	- 49
Juni	- 101	- 47	+ 77	+ 72	+ 10
Juli	- 148	- 178	+ 2	- 113	- 101
August	- 291	- 399	- 203	- 151	- 153
September	+ 316	+ 351	+ 426	+ 262	+ 196
Oktober	+ 1.419	- 1.123	+ 1.337	+ 1.340	+ 1.602
November	+ 247	- 3.842	+ 227	+ 89	+ 83
Dezember	- 121	- 2.931	+ 93	+ 43	+ 37
Insgesamt	+ 1.505	- 8.318	+ 2.110	+ 1.761	+ 1.012

Monat	Deutsche ¹⁾				
	2005	2006	2007	2008	2009
Januar	+ 71	+ 80	+ 123	- 27	- 56
Februar	- 74	- 122	- 7	+ 33	- 110
März	+ 73	+ 15	- 56	- 34	- 167
April	+ 214	- 89	+ 125	+ 183	- 14
Mai	- 39	+ 105	+ 78	+ 69	+ 15
Juni	- 214	- 29	+ 120	+ 48	+ 28
Juli	- 137	- 169	+ 56	+ 27	- 77
August	- 200	- 319	- 127	- 91	- 124
September	+ 190	+ 247	+ 265	+ 129	+ 89
Oktober	+ 1.170	- 1.364	+ 1.051	+ 1.144	+ 1.389
November	+ 231	- 3.869	+ 222	+ 85	+ 75
Dezember	- 142	- 2.786	+ 74	+ 71	+ 26
Insgesamt	+ 1.143	- 8.300	+ 1.924	+ 1.637	+ 1.074

Monat	Ausländer ¹⁾				
	2005	2006	2007	2008	2009
Januar	+ 17	+ 5	- 69	+ 22	- 9
Februar	- 26	- 116	- 2	+ 19	- 33
März	- 23	+ 2	- 65	+ 18	- 3
April	+ 45	- 1	+ 27	- 74	- 221
Mai	- 74	- 28	- 3	+ 10	- 64
Juni	+ 113	- 18	- 43	+ 24	- 18
Juli	- 11	- 9	- 54	- 140	- 24
August	- 91	- 80	- 76	- 60	- 29
September	+ 126	+ 104	+ 161	+ 133	+ 107
Oktober	+ 249	+ 241	+ 286	+ 196	+ 213
November	+ 16	+ 27	+ 5	+ 4	+ 8
Dezember	+ 21	- 145	+ 19	- 28	+ 11
Insgesamt	+ 362	- 18	+ 186	+ 124	- 62

¹⁾ einschließlich der im Laufe des Jahres stattgefundenen Einbürgerungen

Quelle: Bevölkerungsstatistik der Stadt Regensburg

2.16 Bevölkerung nach dem Familienstand

Zeitpunkt ¹⁾	Bevölkerung insgesamt ²⁾	davon							
		ledig		verheiratet		verwitwet		geschieden	
		Zahl	in %	Zahl	in %	Zahl	in %	Zahl	in %
13.09.1950	117.291	55.004	46,9	51.438	43,9	9.024	7,7	1.825	1,6
06.06.1961	125.047	53.276	42,6	58.600	46,9	10.881	8,7	2.290	1,8
27.05.1970	129.589	53.214	41,1	61.695	47,6	11.860	9,2	2.820	2,2
31.12.1980	132.088	57.847	43,8	58.205	44,1	11.507	8,7	4.529	3,4
31.12.1981	132.162	58.123	44,0	57.741	43,7	11.527	8,7	4.771	3,6
31.12.1982	131.016	57.642	44,0	56.933	43,5	11.486	8,8	4.955	3,8
31.12.1983	129.747	56.550	43,6	56.375	43,4	11.679	9,0	5.143	4,0
31.12.1984	128.966	56.359	43,7	55.602	43,1	11.604	9,0	5.401	4,2
31.12.1985	128.761	56.436	43,8	55.210	42,9	11.518	8,9	5.597	4,3
31.12.1986	129.417	57.259	44,2	55.024	42,5	11.420	8,8	5.714	4,4
15.05.1987	127.781	51.577	40,4	56.983	44,6	13.184	10,3	6.037	4,7
31.12.1987	128.219	56.973	44,4	53.981	42,1	11.327	8,8	5.938	4,6
31.12.1988	129.255	56.992	44,1	54.683	42,3	11.466	8,9	6.114	4,7
31.12.1989	130.638	57.622	44,1	55.293	42,3	11.411	8,7	6.312	4,8
31.12.1990	132.838	58.808	44,3	56.073	42,2	11.438	8,6	6.519	4,9
31.12.1991	134.997	60.217	44,6	56.742	42,0	11.366	8,4	6.672	4,9
31.12.1992	137.157	61.376	44,7	57.817	42,2	11.240	8,2	6.724	4,9
31.12.1993	139.132	63.015	45,3	57.924	41,6	11.184	8,0	7.009	5,0
31.12.1994	140.197	63.809	45,5	58.100	41,4	11.113	7,9	7.175	5,1
31.12.1995	141.268	64.819	45,9	58.153	41,2	10.961	7,8	7.335	5,2
31.12.1996	141.142	64.944	46,0	57.904	41,0	10.769	7,6	7.525	5,3
31.12.1997	141.497	65.446	46,3	57.787	40,8	10.568	7,5	7.696	5,4
31.12.1998	141.394	65.571	46,4	57.038	40,3	10.676	7,6	8.109	5,7
31.12.1999	142.577	66.283	46,5	57.438	40,3	10.579	7,4	8.277	5,8
31.12.2000	142.718	66.937	46,9	56.954	39,9	10.342	7,2	8.485	5,9
31.12.2001	145.298	68.950	47,5	57.302	39,4	10.266	7,1	8.780	6,0
31.12.2002	146.824	70.234	47,8	57.461	39,1	10.111	6,9	9.018	6,1
31.12.2003	148.869	71.955	48,3	57.649	38,7	9.993	6,7	9.272	6,2
31.12.2004	150.212	73.239	48,8	57.566	38,3	9.859	6,6	9.548	6,4
31.12.2005	151.717	74.423	49,1	57.620	38,0	9.774	6,4	9.900	6,5
31.12.2006	143.399	68.700	47,9	55.074	38,4	9.675	6,7	9.950	6,9
31.12.2007	145.509	70.707	48,6	54.984	37,8	9.567	6,6	10.251	7,0
31.12.2008	147.270	72.363	49,1	54.973	37,3	9.487	6,4	10.447	7,1
31.12.2009	148.282	73.354	49,5	54.918	37,0	9.313	6,3	10.697	7,2

¹⁾ jeweiliger Gebietsstand

²⁾ angegeben ist der Bevölkerungsstand bei den Volkszählungen und deren Fortschreibung; bis zum Jahr 1986 Wohnbevölkerung; ab dem Jahr 1987 Gesamtbevölkerung; im Jahr 2006 Registerbereinigung bei den Nebenwohnsitzen und damit verbundene Verminderung um ca. 9.500 Einwohner

Quelle: Bayerisches Landesamt für Statistik und Datenverarbeitung; Auswertungen aus dem Einwohnerwesen; Bevölkerungsstatistik der Stadt Regensburg

2.17 Bevölkerung nach der Religionszugehörigkeit, Kirchenein- und -austritte

Zeitpunkt ¹⁾	Bevölkerung insgesamt ²⁾	davon						Kircheneintritte ⁴⁾ (im jeweiligen Jahr)		Kirchenaustritte ⁵⁾ (im jeweiligen Jahr)	
		römisch-katholisch		evangelisch ³⁾		sonstige / ohne		röm.-kath.	evang. ³⁾	röm.-kath.	evang. ³⁾
		absolut	in %	absolut	in %	absolut	in %				
13.09.1950	117.291	98.835	84,3	16.313	13,9	2.143	1,8
06.06.1961	125.047	104.288	83,4	18.595	14,9	2.164	1,7	.	.	58	34
27.05.1970	129.589	106.827	82,4	18.729	14,5	4.033	3,1	.	.	107	87
31.12.1980	132.088	105.358	79,8	18.606	14,1	8.124	6,2
31.12.1981	132.162	105.288	79,7	18.710	14,2	8.164	6,2
31.12.1982	131.016	104.275	79,6	18.526	14,1	8.215	6,3
31.12.1983	129.747	103.506	79,8	18.078	13,9	8.163	6,3
31.12.1984	128.966	102.829	79,7	17.958	13,9	8.179	6,3
31.12.1985	128.761	102.287	79,4	17.986	14,0	8.488	6,6
31.12.1986	129.417	102.151	78,9	18.212	14,1	9.054	7,0
15.05.1987	127.781	101.401	79,4	17.485	13,7	8.895	7,0
31.12.1987	128.219	100.856	78,7	18.098	14,1	9.265	7,2
31.12.1988	129.255	101.409	78,5	17.978	13,9	9.868	7,6
31.12.1989	130.638	101.382	77,6	18.133	13,9	11.123	8,5
31.12.1990	132.838	101.976	76,8	18.462	13,9	12.400	9,3
31.12.1991	134.997	102.143	75,7	18.728	13,9	14.126	10,5
31.12.1992	137.157	102.093	74,4	18.991	13,8	16.073	11,7
31.12.1993	139.132	102.082	73,4	19.457	14,0	17.593	12,6
31.12.1994	140.197	101.465	72,4	19.669	14,0	19.063	13,6
31.12.1995	141.268	100.490	71,1	19.978	14,1	20.800	14,7
31.12.1996	141.142	99.304	70,4	20.192	14,3	21.646	15,3
31.12.1997	141.497	98.531	69,6	20.432	14,4	22.534	15,9
31.12.1998	141.394	97.262	68,8	20.560	14,5	23.572	16,7
31.12.1999	142.577	96.700	67,8	20.990	14,7	24.887	17,5
31.12.2000	142.718	95.139	66,7	21.282	14,9	26.297	18,4	382	290	547	189
31.12.2001	145.298	95.571	65,8	21.424	14,7	28.303	19,5	893	189	462	233
31.12.2002	146.824	95.362	64,9	21.653	14,7	29.809	20,3	699	256	551	203
31.12.2003	148.869	95.667	64,3	21.783	14,6	31.419	21,1	616	220	586	197
31.12.2004	150.212	95.387	63,5	22.131	14,7	32.694	21,8	432	259	440	189
31.12.2005	151.717	95.363	62,9	22.414	14,8	33.940	22,4	592	264	427	148
31.12.2006	143.399	88.560	61,8	21.115	14,7	33.724	23,5	603	236	458	220
31.12.2007	145.509	89.371	61,4	21.344	14,7	34.794	23,9	769	225	468	192
31.12.2008	147.270	89.409	60,7	21.528	14,6	36.333	24,7	504	219	622	220
31.12.2009	148.282	88.964	60,0	21.619	14,6	37.699	25,4	640	269	667	231

¹⁾ jeweiliger Gebietsstand

²⁾ angegeben ist der Bevölkerungsstand bei den Volkszählungen und deren Fortschreibung; bis zum Jahr 1986 Wohnbevölkerung; ab dem Jahr 1987 Gesamtbevölkerung; im Jahr 2006 Registerbereinigung bei den Nebenwohnsitzen und damit verbundene Verminderung um ca. 9.500 Einwohner

³⁾ lutherische, reformierte und unierte Landeskirchen, die in der Evang. Kirche in Deutschland (EKD) vereinigt sind; ohne evang. Freikirchen

⁴⁾ Kircheneintritte erfolgen durch die Religionsgemeinschaften und werden von diesen in "Sammelmeldungen" mitgeteilt; infolge dessen bestimmt sich die Auswertung nicht nach dem Eintrittsdatum, sondern nach dem Meldedatum, und es kommt in manchen Jahren zu einer Häufung der Eintritte

⁵⁾ Kirchenaustritte können nur bei der Stadt Regensburg erklärt werden; die Auswertung erfolgt somit nach dem Austrittsdatum

Quelle: Bayerisches Landesamt für Statistik und Datenverarbeitung; Auswertungen aus dem Einwohnerwesen;
Bevölkerungsstatistik der Stadt Regensburg

2.18 Bevölkerung nach Altersjahren

Alter von ... bis unter ... Jahren	31. Dezember ...									Anteil je Jahrgang in %		
	2007			2008			2009			2007	2008	2009
	männlich	weiblich	insgesamt	männlich	weiblich	insgesamt	männlich	weiblich	insgesamt			
0 - 1	573	596	1.169	612	574	1.186	609	636	1.245	0,8	0,8	0,8
1 - 2	609	581	1.190	585	612	1.197	614	588	1.202	0,8	0,8	0,8
2 - 3	579	520	1.099	621	565	1.186	585	590	1.175	0,8	0,8	0,8
3 - 4	563	560	1.123	569	512	1.081	598	555	1.153	0,8	0,7	0,8
4 - 5	511	514	1.025	549	554	1.103	574	500	1.074	0,7	0,7	0,7
5 - 6	502	554	1.056	501	509	1.010	544	545	1.089	0,7	0,7	0,7
6 - 7	569	517	1.086	506	543	1.049	480	491	971	0,7	0,7	0,7
7 - 8	521	528	1.049	551	519	1.070	496	544	1.040	0,7	0,7	0,7
8 - 9	539	489	1.028	514	528	1.042	553	515	1.068	0,7	0,7	0,7
9 - 10	556	533	1.089	539	489	1.028	523	532	1.055	0,7	0,7	0,7
10 - 11	553	511	1.064	590	546	1.136	561	493	1.054	0,7	0,8	0,7
11 - 12	567	512	1.079	598	521	1.119	613	548	1.161	0,7	0,8	0,8
12 - 13	536	505	1.041	592	512	1.104	596	515	1.111	0,7	0,7	0,7
13 - 14	576	535	1.111	548	513	1.061	593	515	1.108	0,8	0,7	0,7
14 - 15	597	544	1.141	580	540	1.120	541	516	1.057	0,8	0,8	0,7
15 - 16	667	526	1.193	610	555	1.165	588	541	1.129	0,8	0,8	0,8
16 - 17	630	587	1.217	676	536	1.212	611	559	1.170	0,8	0,8	0,8
17 - 18	706	604	1.310	645	602	1.247	683	568	1.251	0,9	0,8	0,8
18 - 19	688	642	1.330	736	666	1.402	666	638	1.304	0,9	1,0	0,9
19 - 20	745	1.025	1.770	799	1.045	1.844	875	1.097	1.972	1,2	1,3	1,3
20 - 21	975	1.493	2.468	1.026	1.602	2.628	1.072	1.577	2.649	1,7	1,8	1,8
21 - 22	1.348	1.864	3.212	1.260	1.737	2.997	1.335	1.882	3.217	2,2	2,0	2,2
22 - 23	1.341	1.706	3.047	1.543	1.984	3.527	1.440	1.887	3.327	2,1	2,4	2,2
23 - 24	1.525	1.792	3.317	1.476	1.816	3.292	1.672	2.041	3.713	2,3	2,2	2,5
24 - 25	1.633	1.787	3.420	1.647	1.831	3.478	1.483	1.795	3.278	2,4	2,4	2,2
25 - 26	1.620	1.817	3.437	1.710	1.747	3.457	1.635	1.766	3.401	2,4	2,3	2,3
26 - 27	1.617	1.614	3.231	1.644	1.690	3.334	1.681	1.635	3.316	2,2	2,3	2,2
27 - 28	1.519	1.514	3.033	1.575	1.576	3.151	1.567	1.634	3.201	2,1	2,1	2,2
28 - 29	1.426	1.390	2.816	1.514	1.453	2.967	1.560	1.483	3.043	1,9	2,0	2,1
29 - 30	1.394	1.303	2.697	1.346	1.318	2.664	1.447	1.377	2.824	1,9	1,8	1,9
30 - 31	1.292	1.202	2.494	1.338	1.244	2.582	1.305	1.243	2.548	1,7	1,8	1,7
31 - 32	1.223	1.110	2.333	1.243	1.161	2.404	1.264	1.204	2.468	1,6	1,6	1,7
32 - 33	1.209	1.004	2.213	1.205	1.093	2.298	1.197	1.117	2.314	1,5	1,6	1,6
33 - 34	1.092	999	2.091	1.175	991	2.166	1.152	1.052	2.204	1,4	1,5	1,5
34 - 35	1.052	920	1.972	1.058	947	2.005	1.124	975	2.099	1,4	1,4	1,4
35 - 36	1.163	961	2.124	1.025	916	1.941	1.023	942	1.965	1,5	1,3	1,3
36 - 37	1.143	1.025	2.168	1.115	951	2.066	995	894	1.889	1,5	1,4	1,3
37 - 38	1.144	1.067	2.211	1.114	999	2.113	1.085	942	2.027	1,5	1,4	1,4
38 - 39	1.237	1.022	2.259	1.115	1.048	2.163	1.112	984	2.096	1,6	1,5	1,4
39 - 40	1.282	1.046	2.328	1.223	1.018	2.241	1.095	1.041	2.136	1,6	1,5	1,4
40 - 41	1.260	1.090	2.350	1.251	1.062	2.313	1.224	1.030	2.254	1,6	1,6	1,5
41 - 42	1.189	1.126	2.315	1.240	1.096	2.336	1.259	1.039	2.298	1,6	1,6	1,5

Alter von ... bis unter ... Jahren	31. Dezember ...									Anteil je Jahrgang in %		
	2007			2008			2009			2007	2008	2009
	männlich	weiblich	insgesamt	männlich	weiblich	insgesamt	männlich	weiblich	insgesamt			
42 - 43	1.191	1.050	2.241	1.182	1.121	2.303	1.230	1.069	2.299	1,5	1,6	1,6
43 - 44	1.177	1.043	2.220	1.190	1.062	2.252	1.162	1.127	2.289	1,5	1,5	1,5
44 - 45	1.153	1.062	2.215	1.160	1.047	2.207	1.194	1.052	2.246	1,5	1,5	1,5
45 - 46	1.117	1.054	2.171	1.147	1.062	2.209	1.153	1.053	2.206	1,5	1,5	1,5
46 - 47	1.062	986	2.048	1.105	1.055	2.160	1.123	1.064	2.187	1,4	1,5	1,5
47 - 48	1.046	999	2.045	1.043	990	2.033	1.090	1.067	2.157	1,4	1,4	1,5
48 - 49	991	956	1.947	1.030	992	2.022	1.040	1.001	2.041	1,3	1,4	1,4
49 - 50	991	885	1.876	974	955	1.929	1.024	976	2.000	1,3	1,3	1,3
50 - 51	938	910	1.848	975	899	1.874	970	948	1.918	1,3	1,3	1,3
51 - 52	866	874	1.740	926	918	1.844	976	901	1.877	1,2	1,3	1,3
52 - 53	829	843	1.672	859	870	1.729	907	916	1.823	1,1	1,2	1,2
53 - 54	766	847	1.613	825	846	1.671	860	863	1.723	1,1	1,1	1,2
54 - 55	782	847	1.629	759	847	1.606	830	849	1.679	1,1	1,1	1,1
55 - 56	767	802	1.569	769	839	1.608	752	840	1.592	1,1	1,1	1,1
56 - 57	735	776	1.511	758	807	1.565	775	837	1.612	1,0	1,1	1,1
57 - 58	824	774	1.598	737	774	1.511	747	797	1.544	1,1	1,0	1,0
58 - 59	717	750	1.467	814	761	1.575	733	766	1.499	1,0	1,1	1,0
59 - 60	721	802	1.523	709	748	1.457	799	763	1.562	1,0	1,0	1,1
60 - 61	670	709	1.379	704	805	1.509	702	734	1.436	0,9	1,0	1,0
61 - 62	624	711	1.335	661	710	1.371	690	789	1.479	0,9	0,9	1,0
62 - 63	468	552	1.020	612	711	1.323	654	698	1.352	0,7	0,9	0,9
63 - 64	656	718	1.374	468	547	1.015	596	715	1.311	0,9	0,7	0,9
64 - 65	653	696	1.349	648	717	1.365	463	547	1.010	0,9	0,9	0,7
65 - 66	638	716	1.354	647	690	1.337	639	719	1.358	0,9	0,9	0,9
66 - 67	718	835	1.553	627	716	1.343	645	678	1.323	1,1	0,9	0,9
67 - 68	783	934	1.717	705	831	1.536	613	716	1.329	1,2	1,0	0,9
68 - 69	718	894	1.612	770	928	1.698	684	823	1.507	1,1	1,2	1,0
69 - 70	633	866	1.499	702	892	1.594	757	919	1.676	1,0	1,1	1,1
70 - 71	578	758	1.336	617	862	1.479	696	883	1.579	0,9	1,0	1,1
71 - 72	568	703	1.271	563	744	1.307	603	849	1.452	0,9	0,9	1,0
72 - 73	528	682	1.210	561	698	1.259	549	728	1.277	0,8	0,9	0,9
73 - 74	510	679	1.189	509	673	1.182	546	685	1.231	0,8	0,8	0,8
74 - 75	378	547	925	485	669	1.154	492	661	1.153	0,6	0,8	0,8
75 - 76	393	563	956	365	534	899	467	647	1.114	0,7	0,6	0,8
76 - 77	359	537	896	375	549	924	348	519	867	0,6	0,6	0,6
77 - 78	359	598	957	348	519	867	347	534	881	0,7	0,6	0,6
78 - 79	375	548	923	347	579	926	331	511	842	0,6	0,6	0,6
79 - 80	353	603	956	364	527	891	339	556	895	0,7	0,6	0,6
80 u. m.	1.941	5.118	7.059	2.048	5.203	7.251	2.157	5.143	7.300	4,9	4,9	4,9
insgesamt	70.047	75.462	145.509	70.852	76.418	147.270	71.313	76.969	148.282	100,0	100,0	100,0

Quelle: Bevölkerungsstatistik der Stadt Regensburg - eigene Berechnungen

2.20 Bevölkerung nach Altersgruppen, Geschlecht und Staatsangehörigkeit

Altersgruppe	i n s g e s a m t				
	2005	2006	2007	2008	2009
Bevölkerung insgesamt	151.717	143.399	145.509	147.270	148.282
in % der Bevölkerung insgesamt	100,0	100,0	100,0	100,0	100,0
davon im Alter von					
unter 6 Jahren	6.562	6.588	6.662	6.763	6.938
6 bis unter 15 Jahren	9.841	9.698	9.688	9.729	9.625
15 bis unter 25 Jahren	23.715	21.726	22.284	22.792	23.010
25 bis unter 45 Jahren	53.542	48.036	48.748	48.963	48.917
45 bis unter 65 Jahren	32.989	32.092	32.714	33.376	34.008
65 Jahren und älter	25.068	25.259	25.413	25.647	25.784
Deutsche insgesamt	137.717	129.417	131.341	132.978	134.052
in % der Bevölkerung insgesamt	90,8	90,2	90,3	90,3	90,4
davon im Alter von					
unter 6 Jahren	6.033	6.087	6.161	6.269	6.459
6 bis unter 15 Jahren	8.661	8.548	8.612	8.716	8.631
15 bis unter 25 Jahren	21.555	19.578	20.136	20.570	20.856
25 bis unter 45 Jahren	46.511	41.062	41.593	41.789	41.840
45 bis unter 65 Jahren	30.475	29.512	30.090	30.708	31.242
65 Jahren und älter	24.482	24.630	24.749	24.926	25.024
Ausländer insgesamt	14.000	13.982	14.168	14.292	14.230
in % der Bevölkerung insgesamt	9,2	9,8	9,7	9,7	9,6
davon im Alter von					
unter 6 Jahren	529	501	501	494	479
6 bis unter 15 Jahren	1.180	1.150	1.076	1.013	994
15 bis unter 25 Jahren	2.160	2.148	2.148	2.222	2.154
25 bis unter 45 Jahren	7.031	6.974	7.155	7.174	7.077
45 bis unter 65 Jahren	2.514	2.580	2.624	2.668	2.766
65 Jahren und älter	586	629	664	721	760

männlich					weiblich				
2005	2006	2007	2008	2009	2005	2006	2007	2008	2009
73.804	69.119	70.047	70.852	71.313	77.913	74.280	75.462	76.418	76.969
48,6	48,2	48,1	48,1	48,1	51,4	51,8	51,9	51,9	51,9
3.351	3.358	3.337	3.437	3.524	3.211	3.230	3.325	3.326	3.414
5.162	5.061	5.014	5.018	4.956	4.679	4.637	4.674	4.711	4.669
11.042	10.053	10.258	10.418	10.425	12.673	11.673	12.026	12.374	12.585
28.303	25.082	25.383	25.423	25.311	25.239	22.954	23.365	23.540	23.606
16.403	15.881	16.223	16.523	16.884	16.586	16.211	16.491	16.853	17.124
9.543	9.684	9.832	10.033	10.213	15.525	15.575	15.581	15.614	15.571
66.710	62.069	62.982	63.753	64.366	71.007	67.348	68.359	69.225	69.686
44,0	43,3	43,3	43,3	43,4	46,8	47,0	47,0	47,0	47,0
3.093	3.104	3.099	3.190	3.281	2.940	2.983	3.062	3.079	3.178
4.555	4.474	4.485	4.522	4.471	4.106	4.074	4.127	4.194	4.160
10.072	9.081	9.269	9.357	9.432	11.483	10.497	10.867	11.213	11.424
24.637	21.534	21.794	21.869	21.890	21.874	19.528	19.799	19.920	19.950
15.112	14.520	14.857	15.172	15.489	15.363	14.992	15.233	15.536	15.753
9.241	9.356	9.478	9.643	9.803	15.241	15.274	15.271	15.283	15.221
7.094	7.050	7.065	7.099	6.947	6.906	6.932	7.103	7.193	7.283
4,7	4,9	4,9	4,8	4,7	4,6	4,8	4,9	4,9	4,9
258	254	238	247	243	271	247	263	247	236
607	587	529	496	485	573	563	547	517	509
970	972	989	1.061	993	1.190	1.176	1.159	1.161	1.161
3.666	3.548	3.589	3.554	3.421	3.365	3.426	3.566	3.620	3.656
1.291	1.361	1.366	1.351	1.395	1.223	1.219	1.258	1.317	1.371
302	328	354	390	410	284	301	310	331	350

Quelle: Bevölkerungsstatistik der Stadt Regensburg - eigene Berechnungen

2.21 Bevölkerung nach besonderen Altersgruppen

Bevölkerungsgruppe	Alter in Jahren	31.Dezember 2006						31.Dezember 2007					
		männlich		weiblich		insgesamt		männlich		weiblich		insgesamt	
		Zahl	%	Zahl	%	Zahl	%	Zahl	%	Zahl	%	Zahl	%
Säuglinge	unter 1	578	0,8	570	0,8	1.148	0,8	573	0,8	596	0,8	1.169	0,8
Kleinkinder	unter 3	1.747	2,5	1.650	2,2	3.397	2,4	1.761	2,5	1.697	2,2	3.458	2,4
Kindergartenjahrgänge	3 - 5	1.611	2,3	1.580	2,1	3.191	2,2	1.576	2,2	1.628	2,2	3.204	2,2
noch nicht Schulpflichtige	unter 6	3.358	4,9	3.230	4,3	6.588	4,6	3.337	4,8	3.325	4,4	6.662	4,6
Schulpflichtige	6 - 14	5.061	7,3	4.637	6,2	9.698	6,8	5.014	7,2	4.674	6,2	9.688	6,7
Berufsschulpflichtige, Auszubildende	15 - 17	1.999	2,9	1.748	2,4	3.747	2,6	2.003	2,9	1.717	2,3	3.720	2,6
Kinder und Jugendliche (Minderjährige)	unter 18	10.418	15,1	9.615	12,9	20.033	14,0	10.354	14,8	9.716	12,9	20.070	13,8
Volljährige	18 u. ä.	58.701	84,9	64.665	87,1	123.366	86,0	59.693	85,2	65.746	87,1	125.439	86,2
Erwerbsfähige	15 - 64	51.016	73,8	50.838	68,4	101.854	71,0	51.864	74,0	51.882	68,8	103.746	71,3
Personen im Rentenalter	65 u. ä.	9.684	14,0	15.575	21,0	25.259	17,6	9.832	14,0	15.581	20,6	25.413	17,5
Gebärfähige Frauen	15 - 44	.	.	34.627	46,6	35.391	46,9	.	.

Bevölkerungsgruppe	Alter in Jahren	31.Dezember 2008						31.Dezember 2009					
		männlich		weiblich		insgesamt		männlich		weiblich		insgesamt	
		Zahl	%	Zahl	%	Zahl	%	Zahl	%	Zahl	%	Zahl	%
Säuglinge	unter 1	612	0,9	574	0,8	1.186	0,8	609	0,9	636	0,8	1.245	0,8
Kleinkinder	unter 3	1.818	2,6	1.751	2,3	3.569	2,4	1.808	2,5	1.814	2,4	3.622	2,4
Kindergartenjahrgänge	3 - 5	1.619	2,3	1.575	2,1	3.194	2,2	1.716	2,4	1.600	2,1	3.316	2,2
noch nicht Schulpflichtige	unter 6	3.437	4,9	3.326	4,4	6.763	4,6	3.524	4,9	3.414	4,4	6.938	4,7
Schulpflichtige	6 - 14	5.018	7,1	4.711	6,2	9.729	6,6	4.956	6,9	4.669	6,1	9.625	6,5
Berufsschulpflichtige, Auszubildende	15 - 17	1.931	2,7	1.693	2,2	3.624	2,5	1.882	2,6	1.668	2,2	3.550	2,4
Kinder und Jugendliche (Minderjährige)	unter 18	10.386	14,7	9.730	12,7	20.116	13,7	10.362	14,5	9.751	12,7	20.113	13,6
Volljährige	18 u. ä.	60.466	85,3	66.688	87,3	127.154	86,3	60.951	85,5	67.218	87,3	128.169	86,4
Erwerbsfähige	15 - 64	52.364	73,9	52.767	69,1	105.131	71,4	52.620	73,8	53.315	69,3	105.935	71,4
Personen im Rentenalter	65 u. ä.	10.033	14,2	15.614	20,4	25.647	17,4	10.213	14,3	15.571	20,2	25.784	17,4
Gebärfähige Frauen	15 - 44	.	.	35.914	47,0	36.191	47,0	.	.

Quelle: Bevölkerungsstatistik der Stadt Regensburg - eigene Berechnungen

2.22 Ausländer nach ihrer Staatsangehörigkeit

Staatsangehörigkeit	Zahl					Prozent				
	2005	2006	2007	2008	2009	2005	2006	2007	2008	2009
Ausländer insgesamt	14.000	13.982	14.168	14.292	14.230	100,0	100,0	100,0	100,0	100,0
Europäische Staaten	10.026	10.140	10.218	10.395	10.307	71,6	72,5	72,1	72,7	72,4
davon										
Staaten der Europäischen Union ¹⁾	4.286	4.446	4.536	4.735	4.705	30,6	31,8	32,0	33,1	33,1
davon										
Benelux-Staaten	110	100	95	109	108	0,8	0,7	0,7	0,8	0,8
Bulgarien	283	287	352	425	475	2,0	2,1	2,5	3,0	3,3
Dänemark	14	17	20	22	19	0,1	0,1	0,1	0,2	0,1
Estland, Lettland, Litauen	64	74	73	82	93	0,5	0,5	0,5	0,6	0,7
Finnland	41	32	26	26	30	0,3	0,2	0,2	0,2	0,2
Frankreich	281	323	318	342	305	2,0	2,3	2,2	2,4	2,1
Griechenland	154	128	126	121	118	1,1	0,9	0,9	0,8	0,8
Großbritannien	142	155	150	154	156	1,0	1,1	1,1	1,1	1,1
Irland	27	27	25	35	30	0,2	0,2	0,2	0,2	0,2
Italien	550	523	524	524	521	3,9	3,7	3,7	3,7	3,7
Malta	1	1	1	1	1	0,0	0,0	0,0	0,0	0,0
Österreich	614	609	587	639	642	4,4	4,4	4,1	4,5	4,5
Polen	599	625	606	600	606	4,3	4,5	4,3	4,2	4,3
Portugal	41	58	43	52	48	0,3	0,4	0,3	0,4	0,3
Rumänien	488	440	481	586	570	3,5	3,1	3,4	4,1	4,0
Schweden	39	35	34	39	40	0,3	0,3	0,2	0,3	0,3
Slowakische Republik	95	132	170	126	134	0,7	0,9	1,2	0,9	0,9
Slowenien	54	57	59	55	48	0,4	0,4	0,4	0,4	0,3
Spanien	185	195	215	224	226	1,3	1,4	1,5	1,6	1,6
Tschechische Republik	261	283	307	317	327	1,9	2,0	2,2	2,2	2,3
ehemalige Tschechoslowakei	23	20	19	17	.	0,2	0,1	0,1	0,1	.
Ungarn	218	324	304	238	208	1,6	2,3	2,1	1,7	1,5
Zypern	2	1	1	1	-	0,0	0,0	0,0	0,0	-
Sonstige Europäische Staaten	5.740	5.694	5.682	5.660	5.602	41,0	40,7	40,1	39,6	39,4
darunter										
Albanien	75	70	75	78	78	0,5	0,5	0,5	0,5	0,5
Bosnien u. Herzegowina	370	364	365	365	368	2,6	2,6	2,6	2,6	2,6
Jugoslawien (ehem.)	18	18	11	10	.	0,1	0,1	0,1	0,1	.
Serbien und Montenegro	1.403	1.433	1.454	1.360	1.014	10,0	10,2	10,3	9,5	7,1
Kroatien	448	472	458	454	448	3,2	3,4	3,2	3,2	3,1
Russland	506	501	530	551	540	3,6	3,6	3,7	3,9	3,8
Schweiz	51	54	55	60	64	0,4	0,4	0,4	0,4	0,4
Türkei	2.020	1.956	1.926	1.869	1.817	14,4	14,0	13,6	13,1	12,8
Ukraine	631	613	591	595	585	4,5	4,4	4,2	4,2	4,1
Amerikanische Staaten	558	587	606	607	612	4,0	4,2	4,3	4,2	4,3
davon										
USA	303	312	293	291	283	2,2	2,2	2,1	2,0	2,0
Brasilien	72	79	104	105	101	0,5	0,6	0,7	0,7	0,7
Kanada	36	42	36	25	24	0,3	0,3	0,3	0,2	0,2
übriges Mittel- und Südamerika	147	154	173	186	204	1,1	1,1	1,2	1,3	1,4
Afrikanische Staaten	651	639	676	662	684	4,7	4,6	4,8	4,6	4,8
darunter										
Tunesien	102	97	101	92	95	0,7	0,7	0,7	0,6	0,7
Togo	97	94	94	88	92	0,7	0,7	0,7	0,6	0,6
Asiatische Staaten	2.692	2.540	2.593	2.547	2.555	19,2	18,2	18,3	17,8	18,0
darunter										
Vietnam	680	660	639	622	620	4,9	4,7	4,5	4,4	4,4
Irak	385	374	327	313	312	2,8	2,7	2,3	2,2	2,2
Kasachstan	251	257	258	258	264	1,8	1,8	1,8	1,8	1,9
China	219	240	230	246	243	1,6	1,7	1,6	1,7	1,7
Thailand	107	116	121	131	135	0,8	0,8	0,9	0,9	0,9
Indien	114	115	155	179	163	0,8	0,8	1,1	1,3	1,1
Georgien	100	106	107	84	76	0,7	0,8	0,8	0,6	0,5
Südkorea	82	83	93	89	84	0,6	0,6	0,7	0,6	0,6
Pakistan	67	75	73	65	68	0,5	0,5	0,5	0,5	0,5
Afghanistan	82	71	61	59	62	0,6	0,5	0,4	0,4	0,4
Japan	53	70	74	75	67	0,4	0,5	0,5	0,5	0,5
Iran	60	58	59	54	58	0,4	0,4	0,4	0,4	0,4
Australien, Neuseeland u. Fidschi	18	20	21	19	19	0,1	0,1	0,1	0,1	0,1
Staatenlose	30	29	24	33	28	0,2	0,2	0,2	0,2	0,2
Ausländer mit ungeklärter Nationalität	25	27	30	29	25	0,2	0,2	0,2	0,2	0,2

¹⁾ nach dem Gebietsstand vom 31.12.2009

Quelle: Bevölkerungsstatistik der Stadt Regensburg - eigene Berechnungen

2.23 Komponenten der Bevölkerungsbewegung

Merkmal	Anzahl					auf 1.000 Einwohner bzw. auf 1.000 deutsche oder 1.000 ausländische Einwohner				
	2005	2006	2007	2008	2009	2005	2006	2007	2008	2009
Eheschließungen ¹⁾	1.310	1.269	1.210	1.251	1.179	8,7	8,6	8,4	8,5	8,0
Geburten insgesamt	1.195	1.208	1.229	1.276	1.333	7,9	8,2	8,5	8,7	9,0
davon Deutsche	1.049	1.025	1.041	1.121	1.156	7,6	7,7	8,0	8,5	8,7
Ausländer	146	183	188	155	177	10,6	13,1	13,4	10,9	12,4
Sterbefälle insgesamt	1.408	1.374	1.344	1.322	1.329	9,3	9,3	9,3	9,0	9,0
davon Deutsche	1.371	1.338	1.315	1.286	1.302	10,0	10,0	10,1	9,7	9,8
Ausländer	37	36	29	36	27	2,7	2,6	2,1	2,5	1,9
Geburten- bzw. Sterbefallüberschuss insgesamt ..	- 213 -	166 -	115 -	46 +	4	- 1,4 -	1,1 -	0,8 -	0,3 +	0,0
davon Deutsche	- 322 -	313 -	274 -	165 -	146	- 2,3 -	2,3 -	2,1 -	1,2 -	1,1
Ausländer	+ 109 +	147 +	159 +	119 +	150	+ 7,9 +	10,5 +	11,3 +	8,4 +	10,5
Zuzüge insgesamt	12.659	12.663	13.497	13.003	12.380	83,9	85,8	93,4	88,8	83,8
davon Deutsche	9.633	9.883	10.525	10.240	9.867	70,2	74,0	80,7	77,5	73,9
Ausländer	3.026	2.780	2.972	2.763	2.513	219,0	198,7	211,2	194,2	176,2
Fortzüge insgesamt	10.941	20.815	11.272	11.196	11.372	72,5	141,1	78,0	76,5	77,0
davon Deutsche	8.481	18.237	8.678	8.761	9.005	61,8	136,5	66,6	66,3	67,4
Ausländer	2.460	2.578	2.594	2.435	2.367	178,0	184,3	184,3	171,1	166,0
Wanderungssaldo insges. ..	+ 1.718 -	8.152 +	2.225 +	1.807 +	1.008	+ 11,4 -	55,2 +	15,4 +	12,3 +	6,8
davon Deutsche	+ 1.152 -	8.354 +	1.847 +	1.479 +	862	+ 8,4 -	62,5 +	14,2 +	11,2 +	6,5
Ausländer	+ 566 +	202 +	378 +	328 +	146	+ 41,0 +	14,4 +	26,9 +	23,0 +	10,2
Bevölkerungssaldo insges.	+ 1.505 -	8.318 +	2.110 +	1.761 +	1.012	+ 10,0 -	56,4 +	14,6 +	12,0 +	6,8
davon Deutsche ²⁾	+ 1.143 -	8.300 +	1.924 +	1.637 +	1.074	+ 8,3 -	62,1 +	14,8 +	12,4 +	8,0
Ausländer ²⁾	+ 362 -	18 +	186 +	124 -	62	+ 26,2 -	1,3 +	13,2 +	8,7 -	4,3

¹⁾ alle Eheschließungen, bei denen mindestens ein Ehegatte in Regensburg gemeldet ist

²⁾ einschließlich der im Laufe des Jahres stattgefundenen Einbürgerungen

Quelle: Bevölkerungsstatistik der Stadt Regensburg - eigene Berechnungen

2.24 Eheschließungen ¹⁾

	Zahl					Prozent				
	2005	2006	2007	2008	2009	2005	2006	2007	2008	2009
Eheschließungen insgesamt	1.310	1.269	1.210	1.251	1.179	100,0	100,0	100,0	100,0	100,0
nach der Staatsangehörigkeit										
Mann										
Frau										
deutsch	1.013	995	935	972	918	77,3	78,4	77,3	77,7	77,9
nicht deutsch	88	89	91	97	66	6,7	7,0	7,5	7,8	5,6
nach dem bisherigen Familienstand										
Mann										
Frau										
ledig	999	983	920	940	909	76,3	77,5	76,0	75,1	77,1
verwitwet	3	1	5	3	-	0,2	0,1	0,4	0,2	-
geschieden	93	82	86	108	68	7,1	6,5	7,1	8,6	5,8
verwitwet	4	6	4	3	5	0,3	0,5	0,3	0,2	0,4
geschieden	4	6	5	3	8	0,3	0,5	0,4	0,2	0,7
geschieden	132	126	115	127	95	10,1	9,9	9,5	10,2	8,1
verwitwet	5	1	4	2	1	0,4	0,1	0,3	0,2	0,1
geschieden	70	63	71	63	91	5,3	5,0	5,9	5,0	7,7
nach der Religionszugehörigkeit										
Mann										
Frau										
röm.-kath.	300	326	324	382	332	22,9	25,7	26,8	30,5	28,2
evangelisch ²⁾	69	70	55	64	68	5,3	5,5	4,5	5,1	5,8
sonstige Fälle ³⁾	208	186	158	134	130	15,9	14,7	13,1	10,7	11,0
evangelisch ²⁾	69	58	66	70	57	5,3	4,6	5,5	5,6	4,8
sonstige Fälle ³⁾	55	41	43	45	35	4,2	3,2	3,6	3,6	3,0
sonstige Fälle ³⁾	59	51	45	55	37	4,5	4,0	3,7	4,4	3,1
sonstige Fälle ³⁾	213	200	194	161	184	16,3	15,8	16,0	12,9	15,6
evangelisch ²⁾	69	67	63	61	54	5,3	5,3	5,2	4,9	4,6
sonstige Fälle ³⁾	268	270	262	279	282	20,5	21,3	21,7	22,3	23,9
nach Altersgruppen										
unter 20 Jahren										
Männer	6	6	7	7	8	0,5	0,5	0,6	0,6	0,7
Frauen	33	36	30	33	23	2,5	2,8	2,5	2,6	2,0
von 20 bis unter 25 Jahren										
Männer	109	116	81	112	80	8,3	9,1	6,7	9,0	6,8
Frauen	218	207	167	189	156	16,6	16,3	13,8	15,1	13,2
von 25 bis unter 30 Jahren										
Männer	329	313	328	325	296	25,1	24,7	27,1	26,0	25,1
Frauen	418	427	427	425	438	31,9	33,6	35,3	34,0	37,2
von 30 bis unter 40 Jahren										
Männer	592	570	513	531	516	45,2	44,9	42,4	42,4	43,8
Frauen	470	433	424	422	392	35,9	34,1	35,0	33,7	33,2
von 40 bis unter 50 Jahren										
Männer	192	178	198	182	180	14,7	14,0	16,4	14,5	15,3
Frauen	124	116	113	113	103	9,5	9,1	9,3	9,0	8,7
von 50 bis unter 60 Jahren										
Männer	52	61	60	64	73	4,0	4,8	5,0	5,1	6,2
Frauen	40	37	40	53	56	3,1	2,9	3,3	4,2	4,7
von 60 und mehr Jahren										
Männer	30	25	23	30	26	2,3	2,0	1,9	2,4	2,2
Frauen	7	13	9	16	11	0,5	1,0	0,7	1,3	0,9

¹⁾ alle Eheschließungen, bei denen mindestens ein Ehegatte in Regensburg gemeldet ist

²⁾ lutherische, reformierte und unierte Landeskirchen, die in der Evang. Kirche in Deutschland (EKD) vereinigt sind; ohne evang. Freikirchen

³⁾ einschließlich "ohne Bekenntnis" und "ohne Angabe"

Quelle: Bevölkerungsstatistik der Stadt Regensburg - eigene Berechnungen

2.25 Ehescheidungen

	Zahl					Prozent					
	2005	2006	2007	2008	2009	2005	2006	2007	2008	2009	
Ehescheidungen insgesamt	616	562	563	520	534	100,0	100,0	100,0	100,0	100,0	
nach der Ehedauer											
von unter 2 Jahren	11	14	14	17	16	1,8	2,5	2,5	3,3	3,0	
2 bis unter 5 Jahren	99	85	84	104	67	16,1	15,1	14,9	20,0	12,5	
5 bis unter 10 Jahren	146	145	144	133	152	23,7	25,8	25,6	25,6	28,5	
10 bis unter 15 Jahren	89	67	74	73	105	14,4	11,9	13,1	14,0	19,7	
15 bis unter 20 Jahren	59	52	59	49	68	9,6	9,3	10,5	9,4	12,7	
20 und mehr Jahren	78	78	101	94	93	12,7	13,9	17,9	18,1	17,4	
nicht bekannt	134	121	87	50	33	21,8	21,5	15,5	9,6	6,2	
nach der Anzahl der minderjährigen Kinder											
keine Kinder	366	323	337	299	276	59,4	57,5	59,9	57,5	51,7	
1 Kind	153	144	121	134	155	24,8	25,6	21,5	25,8	29,0	
2 Kinder	76	83	85	69	76	12,3	14,8	15,1	13,3	14,2	
3 Kinder	16	8	18	14	23	2,6	1,4	3,2	2,7	4,3	
4 Kinder	4	2	1	4	3	0,6	0,4	0,2	0,8	0,6	
5 und mehr Kinder	1	2	1	-	1	0,2	0,4	0,2	-	0,2	
nach dem Alter der Ehegatten											
Mann											
unter 30 Jahren	71	54	54	56	48	11,5	9,6	9,6	10,8	9,0	
von 30 bis unter 40 Jahren	242	195	187	173	171	39,3	34,7	33,2	33,3	32,0	
von 40 bis unter 50 Jahren	203	209	208	174	193	33,0	37,2	36,9	33,5	36,1	
von 50 und mehr Jahren	100	104	114	117	122	16,2	18,5	20,2	22,5	22,8	
Frau											
unter 30 Jahren	122	97	101	90	106	19,8	17,3	17,9	17,3	19,9	
von 30 bis unter 40 Jahren	222	205	183	186	167	36,0	36,5	32,5	35,8	31,3	
von 40 bis unter 50 Jahren	196	187	190	162	181	31,8	33,3	33,7	31,2	33,9	
von 50 und mehr Jahren	76	73	89	82	80	12,3	13,0	15,8	15,8	15,0	
nach der Religionszugehörigkeit											
Mann											
Frau											
röm.-kath.	röm.-kath.	113	123	113	113	138	18,3	21,9	20,1	21,7	25,8
	evangelisch ¹⁾	23	13	18	16	19	3,7	2,3	3,2	3,1	3,6
	sonstige Fälle ²⁾	62	69	80	57	47	10,1	12,3	14,2	11,0	8,8
evangelisch ¹⁾	röm.-kath.	28	23	19	17	12	4,5	4,1	3,4	3,3	2,2
	evangelisch ¹⁾	16	16	14	12	27	2,6	2,8	2,5	2,3	5,1
	sonstige Fälle ²⁾	35	20	28	22	29	5,7	3,6	5,0	4,2	5,4
sonstige Fälle ²⁾	röm.-kath.	121	83	111	86	85	19,6	14,8	19,7	16,5	15,9
	evangelisch ¹⁾	35	33	31	32	28	5,7	5,9	5,5	6,2	5,2
	sonstige Fälle ²⁾	183	182	149	165	149	29,7	32,4	26,5	31,7	27,9

¹⁾ lutherische, reformierte und unierte Landeskirchen, die in der Evang. Kirche in Deutschland (EKD) vereinigt sind; ohne evang. Freikirchen

²⁾ einschließlich "ohne Bekenntnis" und "ohne Angabe"

Quelle: Bevölkerungsstatistik der Stadt Regensburg - eigene Berechnungen

2.26 Lebendgeborene nach Staatsangehörigkeit und Familienstand der Eltern

	Zahl					Prozent				
	2005	2006	2007	2008	2009	2005	2006	2007	2008	2009
Lebendgeborene insgesamt	1.195	1.208	1.229	1.276	1.333	100,0	100,0	100,0	100,0	100,0
davon männlich	633	617	607	660	656	53,0	51,1	49,4	51,7	49,2
weiblich	562	591	622	616	677	47,0	48,9	50,6	48,3	50,8
davon von verheirateten Eltern	877	902	902	952	964	73,4	74,7	73,4	74,6	72,3
von nicht verheirateten Eltern	318	306	327	324	369	26,6	25,3	26,6	25,4	27,7
Lebendgeborene Deutsche	1.049	1.025	1.041	1.121	1.156	87,8	84,9	84,7	87,9	86,7
davon männlich	550	533	526	585	576	46,0	44,1	42,8	45,8	43,2
weiblich	499	492	515	536	580	41,8	40,7	41,9	42,0	43,5
davon von verheirateten Eltern	755	740	750	829	824	63,2	61,3	61,0	65,0	61,8
von nicht verheirateten Eltern	294	285	291	292	332	24,6	23,6	23,7	22,9	24,9
Lebendgeborene Ausländer	146	183	188	155	177	12,2	15,1	15,3	12,1	13,3
davon männlich	83	84	81	75	80	6,9	7,0	6,6	5,9	6,0
weiblich	63	99	107	80	97	5,3	8,2	8,7	6,3	7,3
davon von verheirateten Eltern	122	162	152	123	140	10,2	13,4	12,4	9,6	10,5
von nicht verheirateten Eltern	24	21	36	32	37	2,0	1,7	2,9	2,5	2,8

Quelle: Bevölkerungsstatistik der Stadt Regensburg - eigene Berechnungen

2.27 Lebendgeborene nach dem Alter und der Staatsangehörigkeit der Mutter sowie nach der Geburtenfolge

	Zahl					auf 1.000 Frauen von 15 bis unter 50 Jahren bzw. der jeweils angegebenen Altersgruppe				
	2005	2006	2007	2008	2009	2005	2006	2007	2008	2009
Lebendgeborene insgesamt	1.195	1.208	1.229	1.276	1.333	28,2	29,4	30,9	31,4	32,4
davon von einer Mutter										
im Alter von										
15 bis unter 20 Jahren	31	33	35	28	24	9,1	9,6	10,3	8,2	7,1
20 bis unter 25 Jahren	168	177	144	157	141	18,4	20,3	17,0	17,8	15,5
25 bis unter 30 Jahren	327	304	335	345	348	41,8	40,0	45,1	44,7	44,4
30 bis unter 35 Jahren	397	400	407	438	468	68,1	73,4	78,7	82,1	84,9
35 bis unter 40 Jahren	241	250	252	252	288	40,8	44,8	48,5	50,1	59,2
40 bis unter 45 Jahren	31	41	54	55	63	5,6	7,5	10,1	10,2	11,8
45 bis unter 50 Jahren	-	3	2	1	1	-	0,6	0,4	0,2	0,2
Kinder deutscher Mütter	917	911	932	962	1.017	24,4	25,2	26,8	27,1	28,3
davon von einer Mutter										
im Alter von										
15 bis unter 20 Jahren	23	28	30	21	20	7,4	9,0	9,7	6,8	6,5
20 bis unter 25 Jahren	125	126	105	115	102	15,1	16,0	13,8	14,5	12,4
25 bis unter 30 Jahren	228	203	214	242	243	34,2	31,7	34,3	36,9	35,9
30 bis unter 35 Jahren	316	306	326	333	369	64,7	68,3	78,2	78,0	83,5
35 bis unter 40 Jahren	199	209	208	206	233	38,2	43,1	46,9	48,7	57,8
40 bis unter 45 Jahren	26	37	48	44	50	5,1	7,4	10,0	9,2	10,6
45 bis unter 50 Jahren	-	2	1	1	-	-	0,4	0,2	0,2	-
Kinder ausländischer Mütter	278	297	297	314	316	58,4	60,5	59,5	61,4	60,9
davon von einer Mutter										
im Alter von										
15 bis unter 20 Jahren	8	5	5	7	4	25,9	15,4	16,3	22,7	12,0
20 bis unter 25 Jahren	43	51	39	42	39	49,5	59,5	45,3	49,3	47,1
25 bis unter 30 Jahren	99	101	121	103	105	85,3	84,1	101,8	89,9	97,4
30 bis unter 35 Jahren	81	94	81	105	99	85,6	97,3	80,8	98,6	90,3
35 bis unter 40 Jahren	42	41	44	46	55	60,3	55,7	57,4	57,8	65,8
40 bis unter 45 Jahren	5	4	6	11	13	11,0	8,1	11,2	18,7	20,7
45 bis unter 50 Jahren	-	1	1	-	1	-	3,1	3,0	-	2,6
Lebendgeborene nach der Geburtenfolge										
als 1. Kind geboren	637	657	638	671	673	15,0	16,0	16,0	16,5	16,4
2. Kind geboren	397	388	417	442	454	9,4	9,4	10,5	10,9	11,0
3. Kind geboren	114	117	130	121	150	2,7	2,8	3,3	3,0	3,6
4. Kind geboren	38	34	33	33	40	0,9	0,8	0,8	0,8	1,0
5. u. weiteres Kind geboren	9	12	11	9	16	0,2	0,3	0,3	0,2	0,4

Quelle: Bevölkerungsstatistik der Stadt Regensburg - eigene Berechnungen

2.28 Gestorbene nach Geschlecht, Familienstand, Religion und Staatsangehörigkeit

	Zahl					Prozent				
	2005	2006	2007	2008	2009	2005	2006	2007	2008	2009
Gestorbene insgesamt	1.408	1.374	1.344	1.322	1.329	100,0	100,0	100,0	100,0	100,0
davon männlich	645	621	625	586	571	45,8	45,2	46,5	44,3	43,0
weiblich	763	753	719	736	758	54,2	54,8	53,5	55,7	57,0
davon ledig	195	194	178	169	172	13,8	14,1	13,2	12,8	12,9
verheiratet	531	543	512	492	472	37,7	39,5	38,1	37,2	35,5
verwitwet	575	535	537	544	567	40,8	38,9	40,0	41,1	42,7
geschieden	107	102	117	117	118	7,6	7,4	8,7	8,9	8,9
davon röm.-kath.	1.081	1.057	1.008	1.016	1.011	76,8	76,9	75,0	76,9	76,1
evangelisch ¹⁾	229	215	228	202	213	16,3	15,6	17,0	15,3	16,0
sonstige/ohne Konfession	98	102	108	104	105	7,0	7,4	8,0	7,9	7,9
Gestorbene Deutsche	1.371	1.338	1.315	1.286	1.302	97,4	97,4	97,8	97,3	98,0
davon männlich	621	603	608	566	556	44,1	43,9	45,2	42,8	41,8
weiblich	750	735	707	720	746	53,3	53,5	52,6	54,5	56,1
davon ledig	189	192	172	160	167	13,4	14,0	12,8	12,1	12,6
verheiratet	511	521	496	479	456	36,3	37,9	36,9	36,2	34,3
verwitwet	570	529	531	539	563	40,5	38,5	39,5	40,8	42,4
geschieden	101	96	116	108	116	7,2	7,0	8,6	8,2	8,7
davon röm.-kath.	1.073	1.049	1.002	1.005	1.004	76,2	76,3	74,6	76,0	75,5
evangelisch ¹⁾	226	215	226	201	211	16,1	15,6	16,8	15,2	15,9
sonstige/ohne Konfession	72	74	87	80	87	5,1	5,4	6,5	6,1	6,5
Gestorbene Ausländer	37	36	29	36	27	2,6	2,6	2,2	2,7	2,0
davon männlich	24	18	17	20	15	1,7	1,3	1,3	1,5	1,1
weiblich	13	18	12	16	12	0,9	1,3	0,9	1,2	0,9
davon ledig	6	2	6	9	5	0,4	0,1	0,4	0,7	0,4
verheiratet	20	22	16	13	16	1,4	1,6	1,2	1,0	1,2
verwitwet	5	6	6	5	4	0,4	0,4	0,4	0,4	0,3
geschieden	6	6	1	9	2	0,4	0,4	0,1	0,7	0,2
davon röm.-kath.	8	8	6	11	7	0,6	0,6	0,4	0,8	0,5
evangelisch ¹⁾	3	-	2	1	2	0,2	-	0,1	0,1	0,2
sonstige/ohne Konfession	26	28	21	24	18	1,8	2,0	1,6	1,8	1,4

¹⁾ lutherische, reformierte und unierte Landeskirchen, die in der Evang. Kirche in Deutschland (EKD) vereinigt sind; ohne evang. Freikirchen

Quelle: Bevölkerungsstatistik der Stadt Regensburg - eigene Berechnungen

2.29 Gestorbene nach dem Lebensalter und der Staatsangehörigkeit

	Zahl					auf 1.000 Einwohner der jeweils angegebenen Altersgruppe				
	2005	2006	2007	2008	2009	2005	2006	2007	2008	2009
Gestorbene insgesamt	1.408	1.374	1.344	1.322	1.329	9,3	9,3	9,3	9,0	9,0
davon im Alter von										
unter 1 Jahr	4	3	3	2	6	3,5	2,6	2,6	1,7	4,9
1 bis unter 5 Jahren	1	-	-	3	1	0,2	-	-	0,7	0,2
5 bis unter 15 Jahren	-	2	5	3	1	-	0,2	0,5	0,3	0,1
15 bis unter 25 Jahren	7	12	5	6	9	0,3	0,5	0,2	0,3	0,4
25 bis unter 35 Jahren	20	7	11	11	17	0,7	0,3	0,4	0,4	0,6
35 bis unter 45 Jahren	28	34	20	32	23	1,1	1,4	0,9	1,4	1,1
45 bis unter 60 Jahren	118	120	115	113	86	4,6	4,7	4,4	4,3	3,2
60 bis unter 65 Jahren	72	60	64	55	54	9,8	8,9	9,9	8,4	8,2
65 bis unter 70 Jahren	120	98	90	97	89	15,9	12,6	11,6	12,7	12,1
70 und mehr Jahren	1.038	1.038	1.031	1.000	1.043	60,2	59,7	58,7	55,8	56,8
Gestorbene Deutsche	1.371	1.338	1.315	1.286	1.302	10,0	10,0	10,1	9,7	9,8
davon im Alter von										
unter 1 Jahr	4	3	3	2	5	3,8	2,8	2,8	1,8	4,4
1 bis unter 5 Jahren	1	-	-	2	1	0,3	-	-	0,5	0,2
5 bis unter 15 Jahren	-	1	3	2	1	-	0,1	0,3	0,2	0,1
15 bis unter 25 Jahren	6	11	5	5	7	0,3	0,5	0,3	0,2	0,3
25 bis unter 35 Jahren	17	7	11	8	14	0,7	0,3	0,5	0,4	0,6
35 bis unter 45 Jahren	24	31	18	29	22	1,1	1,5	0,9	1,5	1,2
45 bis unter 60 Jahren	109	112	108	108	80	4,7	4,7	4,5	4,4	3,2
60 bis unter 65 Jahren	68	57	63	51	52	9,8	9,0	10,5	8,5	8,6
65 bis unter 70 Jahren	118	89	85	96	87	16,3	11,9	11,4	13,2	12,4
70 und mehr Jahren	1.024	1.027	1.019	983	1.033	60,3	60,1	59,1	56,0	57,5
Gestorbene Ausländer	37	36	29	36	27	2,7	2,6	2,1	2,5	1,9
davon im Alter von										
unter 1 Jahr	-	-	-	-	1	-	-	-	-	13,1
1 bis unter 5 Jahren	-	-	-	1	-	-	-	-	3,0	-
5 bis unter 15 Jahren	-	1	2	1	-	-	0,8	1,7	0,9	-
15 bis unter 25 Jahren	1	1	-	1	2	0,5	0,5	-	0,5	0,9
25 bis unter 35 Jahren	3	-	-	3	3	0,7	-	-	0,7	0,7
35 bis unter 45 Jahren	4	3	2	3	1	1,5	1,1	0,7	1,0	0,3
45 bis unter 60 Jahren	9	8	7	5	6	4,3	3,8	3,3	2,3	2,7
60 bis unter 65 Jahren	4	3	1	4	2	10,1	7,1	2,1	7,9	3,8
65 bis unter 70 Jahren	2	9	5	1	2	6,6	27,7	15,3	3,0	5,8
70 und mehr Jahren	14	11	12	17	10	52,1	38,9	37,6	47,6	25,4

Quelle: Bevölkerungsstatistik der Stadt Regensburg - eigene Berechnungen

2.30 Selbsttötungen nach Alter und Geschlecht

i n s g e s a m t	Zahl					auf 1.000 Einwohner der jeweils angegebenen Altersgruppe				
	2005	2006	2007	2008	2009	2005	2006	2007	2008	2009
Selbsttötungen insgesamt	19	21	22	16	17	0,13	0,14	0,15	0,11	0,12
davon im Alter von										
unter 30 Jahren	2	5	2	2	5	0,04	0,09	0,04	0,04	0,09
30 bis unter 45 Jahren	4	5	4	1	5	0,11	0,14	0,12	0,03	0,15
45 bis unter 60 Jahren	7	5	8	7	2	0,27	0,19	0,31	0,26	0,07
60 und mehr Jahren	6	6	8	6	5	0,19	0,19	0,25	0,19	0,15

M ä n n e r	Zahl					auf 1.000 Männer der jeweils angegebenen Altersgruppe				
	2005	2006	2007	2008	2009	2005	2006	2007	2008	2009
Selbsttötungen insgesamt	14	15	15	15	11	0,19	0,21	0,22	0,21	0,15
davon im Alter von										
unter 30 Jahren	2	3	1	1	2	0,07	0,11	0,04	0,04	0,07
30 bis unter 45 Jahren	3	3	1	1	4	0,15	0,16	0,06	0,06	0,23
45 bis unter 60 Jahren	5	3	7	7	2	0,39	0,23	0,54	0,53	0,15
60 und mehr Jahren	4	6	6	6	3	0,31	0,47	0,47	0,46	0,23

F r a u e n	Zahl					auf 1.000 Frauen der jeweils angegebenen Altersgruppe				
	2005	2006	2007	2008	2009	2005	2006	2007	2008	2009
Selbsttötungen insgesamt	5	6	7	1	6	0,06	0,08	0,09	0,01	0,08
davon im Alter von										
unter 30 Jahren	-	2	1	1	3	-	0,07	0,04	0,04	0,11
30 bis unter 45 Jahren	1	2	3	-	1	0,06	0,12	0,19	-	0,06
45 bis unter 60 Jahren	2	2	1	-	-	0,16	0,16	0,08	-	-
60 und mehr Jahren	2	-	2	-	2	0,10	-	0,11	-	0,10

Quelle: Polizeiliche Kriminalstatistik - eigene Berechnungen

2.31 Herkunfts- und Zielgebiete der Regensburger Wanderungsbewegung

	2005			2006		
	Deutsche	Ausländer	insgesamt	Deutsche	Ausländer	insgesamt
Zuzüge insgesamt	9.633	3.026	12.659	9.883	2.780	12.663
davon aus						
dem Landkreis Regensburg	2.062	220	2.282	2.146	243	2.389
dem übrigen Ostbayern ¹⁾	3.279	198	3.477	3.262	186	3.448
dem übrigen Bayern	2.166	318	2.484	2.392	365	2.757
dem übrigen Deutschland	1.767	348	2.115	1.705	310	2.015
dem Ausland/Unbekannt	359	1.942	2.301	378	1.676	2.054
Fortzüge insgesamt	8.481	2.460	10.941	18.237	2.578	20.815
davon in						
den Landkreis Regensburg	2.525	254	2.779	3.392	247	3.639
das übrige Ostbayern ¹⁾	2.281	136	2.417	5.897	177	6.074
das übrige Bayern	1.856	238	2.094	5.465	295	5.760
das übrige Deutschland	1.221	229	1.450	2.928	354	3.282
das Ausland/Unbekannt	598	1.603	2.201	555	1.505	2.060
Wanderungssaldo insgesamt	+ 1.152	+ 566	+ 1.718	- 8.354	+ 202	- 8.152
davon gegenüber						
dem Landkreis Regensburg	- 463	- 34	- 497	- 1.246	- 4	- 1.250
dem übrigen Ostbayern ¹⁾	+ 998	+ 62	+ 1.060	- 2.635	+ 9	- 2.626
dem übrigen Bayern	+ 310	+ 80	+ 390	- 3.073	+ 70	- 3.003
dem übrigen Deutschland	+ 546	+ 119	+ 665	- 1.223	- 44	- 1.267
dem Ausland/Unbekannt	- 239	+ 339	+ 100	- 177	+ 171	- 6

¹⁾ Ostbayern = Regierungsbezirke Oberpfalz und Niederbayern

2007			2008			2009		
Deutsche	Ausländer	insgesamt	Deutsche	Ausländer	insgesamt	Deutsche	Ausländer	insgesamt
10.525	2.972	13.497	10.240	2.763	13.003	9.867	2.513	12.380
2.256	249	2.505	2.144	204	2.348	2.114	214	2.328
3.488	200	3.688	3.479	182	3.661	3.273	184	3.457
2.595	298	2.893	2.464	286	2.750	2.575	286	2.861
1.703	323	2.026	1.880	358	2.238	1.660	242	1.902
483	1.902	2.385	273	1.733	2.006	245	1.587	1.832
8.678	2.594	11.272	8.761	2.435	11.196	9.005	2.367	11.372
2.376	265	2.641	2.251	244	2.495	2.303	198	2.501
2.104	120	2.224	2.240	150	2.390	2.331	151	2.482
1.935	259	2.194	2.140	298	2.438	2.209	231	2.440
1.473	318	1.791	1.653	347	2.000	1.825	266	2.091
790	1.632	2.422	477	1.396	1.873	337	1.521	1.858
+ 1.847	+ 378	+ 2.225	+ 1.479	+ 328	+ 1.807	+ 862	+ 146	+ 1.008
- 120	- 16	- 136	- 107	- 40	- 147	- 189	+ 16	- 173
+ 1.384	+ 80	+ 1.464	+ 1.239	+ 32	+ 1.271	+ 942	+ 33	+ 975
+ 660	+ 39	+ 699	+ 324	- 12	+ 312	+ 366	+ 55	+ 421
+ 230	+ 5	+ 235	+ 227	+ 11	+ 238	- 165	- 24	- 189
- 307	+ 270	- 37	- 204	+ 337	+ 133	- 92	+ 66	- 26

Quelle: Bevölkerungsstatistik der Stadt Regensburg - eigene Berechnungen

2.32 Zu- und Fortzüge nach Geschlecht, Familienstand, Alter und Staatsangehörigkeit

	2005			2006		
	Deutsche	Ausländer	insgesamt	Deutsche	Ausländer	insgesamt
Zuzüge insgesamt	9.633	3.026	12.659	9.883	2.780	12.663
davon männlich	4.920	1.659	6.579	5.001	1.511	6.512
weiblich	4.713	1.367	6.080	4.882	1.269	6.151
davon ledig	7.505	1.854	9.359	7.660	1.763	9.423
verheiratet	1.411	1.000	2.411	1.542	859	2.401
verwitwet	174	25	199	168	21	189
geschieden	543	147	690	513	137	650
davon im Alter von						
unter 6 Jahren	379	108	487	408	75	483
6 bis unter 15 Jahren	409	87	496	413	102	515
15 bis unter 25 Jahren	4.394	1.003	5.397	4.319	982	5.301
25 bis unter 45 Jahren	3.470	1.574	5.044	3.654	1.335	4.989
45 bis unter 65 Jahren	721	238	959	827	261	1.088
65 und mehr Jahren	260	16	276	262	25	287
Fortzüge insgesamt	8.481	2.460	10.941	18.237	2.578	20.815
davon männlich	4.334	1.419	5.753	9.735	1.447	11.182
weiblich	4.147	1.041	5.188	8.502	1.131	9.633
davon ledig	5.871	1.556	7.427	13.008	1.468	14.476
verheiratet	1.870	776	2.646	4.235	933	5.168
verwitwet	182	25	207	241	26	267
geschieden	558	103	661	753	151	904
davon im Alter von						
unter 6 Jahren	554	83	637	533	66	599
6 bis unter 15 Jahren	373	78	451	446	75	521
15 bis unter 25 Jahren	2.019	722	2.741	4.046	675	4.721
25 bis unter 45 Jahren	4.519	1.317	5.836	10.582	1.456	12.038
45 bis unter 65 Jahren	704	224	928	2.079	279	2.358
65 und mehr Jahren	312	36	348	551	27	578
Wanderungssaldo insgesamt	+ 1.152	+ 566	+ 1.718	- 8.354	+ 202	- 8.152
davon männlich	+ 586	+ 240	+ 826	- 4.734	+ 64	- 4.670
weiblich	+ 566	+ 326	+ 892	- 3.620	+ 138	- 3.482
davon ledig	+ 1.634	+ 298	+ 1.932	- 5.348	+ 295	- 5.053
verheiratet	- 459	+ 224	- 235	- 2.693	- 74	- 2.767
verwitwet	- 8	-	- 8	- 73	- 5	- 78
geschieden	- 15	+ 44	+ 29	- 240	- 14	- 254
davon im Alter von						
unter 6 Jahren	- 175	+ 25	- 150	- 125	+ 9	- 116
6 bis unter 15 Jahren	+ 36	+ 9	+ 45	- 33	+ 27	- 6
15 bis unter 25 Jahren	+ 2.375	+ 281	+ 2.656	+ 273	+ 307	+ 580
25 bis unter 45 Jahren	- 1.049	+ 257	- 792	- 6.928	- 121	- 7.049
45 bis unter 65 Jahren	+ 17	+ 14	+ 31	- 1.252	- 18	- 1.270
65 und mehr Jahren	- 52	- 20	- 72	- 289	- 2	- 291

2007			2008			2009		
Deutsche	Ausländer	insgesamt	Deutsche	Ausländer	insgesamt	Deutsche	Ausländer	insgesamt
10.525	2.972	13.497	10.240	2.763	13.003	9.867	2.513	12.380
5.216	1.569	6.785	5.040	1.500	6.540	4.922	1.236	6.158
5.309	1.403	6.712	5.200	1.263	6.463	4.945	1.277	6.222
8.331	1.940	10.271	8.129	1.812	9.941	7.814	1.682	9.496
1.546	849	2.395	1.400	799	2.199	1.342	688	2.030
144	17	161	178	17	195	162	22	184
504	166	670	533	135	668	549	121	670
427	105	532	372	93	465	362	84	446
423	69	492	496	97	593	355	90	445
4.631	1.072	5.703	4.574	1.023	5.597	4.582	942	5.524
3.932	1.474	5.406	3.703	1.289	4.992	3.443	1.167	4.610
850	232	1.082	800	229	1.029	809	212	1.021
262	20	282	295	32	327	316	18	334
8.678	2.594	11.272	8.761	2.435	11.196	9.005	2.367	11.372
4.391	1.450	5.841	4.452	1.357	5.809	4.509	1.281	5.790
4.287	1.144	5.431	4.309	1.078	5.387	4.496	1.086	5.582
6.078	1.627	7.705	6.228	1.464	7.692	6.531	1.535	8.066
1.870	806	2.676	1.853	812	2.665	1.746	680	2.426
193	21	214	182	13	195	216	26	242
537	140	677	498	146	644	512	126	638
510	76	586	513	69	582	527	84	611
328	73	401	374	69	443	345	61	406
2.139	765	2.904	2.103	683	2.786	2.283	712	2.995
4.548	1.381	5.929	4.684	1.297	5.981	4.605	1.233	5.838
815	266	1.081	782	283	1.065	873	223	1.096
338	33	371	305	34	339	372	54	426
+ 1.847	+ 378	+ 2.225	+ 1.479	+ 328	+ 1.807	+ 862	+ 146	+ 1.008
+ 825	+ 119	+ 944	+ 588	+ 143	+ 731	+ 413	- 45	+ 368
+ 1.022	+ 259	+ 1.281	+ 891	+ 185	+ 1.076	+ 449	+ 191	+ 640
+ 2.253	+ 313	+ 2.566	+ 1.901	+ 348	+ 2.249	+ 1.283	+ 147	+ 1.430
- 324	+ 43	- 281	- 453	- 13	- 466	- 404	+ 8	- 396
- 49	- 4	- 53	- 4	+ 4	-	- 54	- 4	- 58
- 33	+ 26	- 7	+ 35	- 11	+ 24	+ 37	- 5	+ 32
- 83	+ 29	- 54	- 141	+ 24	- 117	- 165	-	- 165
+ 95	- 4	+ 91	+ 122	+ 28	+ 150	+ 10	+ 29	+ 39
+ 2.492	+ 307	+ 2.799	+ 2.471	+ 340	+ 2.811	+ 2.299	+ 230	+ 2.529
- 616	+ 93	- 523	- 981	- 8	- 989	- 1.162	- 66	- 1.228
+ 35	- 34	+ 1	+ 18	- 54	- 36	- 64	- 11	- 75
- 76	- 13	- 89	- 10	- 2	- 12	- 56	- 36	- 92

Quelle: Bevölkerungsstatistik der Stadt Regensburg - eigene Berechnungen

2.33 Umzüge innerhalb des Stadtgebietes

	2005			2006		
	Deutsche	Ausländer	insgesamt	Deutsche	Ausländer	insgesamt
umgezogene Personen	9.349	1.777	11.126	9.215	1.862	11.077
auf 100 Einwohner ¹⁾	6,8	12,9	7,4	6,9	13,3	7,5
davon männlich	4.632	936	5.568	4.518	977	5.495
weiblich	4.717	841	5.558	4.697	885	5.582
davon ledig	6.152	898	7.050	6.151	910	7.061
verheiratet	2.170	714	2.884	2.037	770	2.807
verwitwet	343	28	371	368	24	392
geschieden	684	137	821	659	158	817
davon im Alter von						
unter 6 Jahren	673	75	748	676	87	763
6 bis unter 15 Jahren	512	107	619	480	117	597
15 bis unter 25 Jahren	2.463	381	2.844	2.419	389	2.808
25 bis unter 45 Jahren	4.117	1.040	5.157	4.084	1.082	5.166
45 bis unter 65 Jahren	983	141	1.124	978	168	1.146
65 und mehr Jahren	601	33	634	578	19	597

¹⁾ Gesamtbevölkerung (siehe Seite 52)

2007			2008			2009		
Deutsche	Ausländer	insgesamt	Deutsche	Ausländer	insgesamt	Deutsche	Ausländer	insgesamt
9.293	1.937	11.230	9.357	1.920	11.277	9.224	1.782	11.006
7,1	13,8	7,8	7,1	13,5	7,7	6,9	12,5	7,4
4.567	1.068	5.635	4.559	1.029	5.588	4.435	948	5.383
4.726	869	5.595	4.798	891	5.689	4.789	834	5.623
6.157	984	7.141	6.324	963	7.287	6.345	914	7.259
2.104	794	2.898	1.985	798	2.783	1.845	712	2.557
337	25	362	357	22	379	339	16	355
695	134	829	691	137	828	695	140	835
686	73	759	673	68	741	677	72	749
569	116	685	516	97	613	427	88	515
2.324	340	2.664	2.358	376	2.734	2.364	357	2.721
4.071	1.175	5.246	4.148	1.150	5.298	4.040	1.049	5.089
1.073	207	1.280	1.053	205	1.258	1.088	182	1.270
570	26	596	609	24	633	628	34	662

Quelle: Bevölkerungsstatistik der Stadt Regensburg - eigene Berechnungen

2.34 Geburten, Sterbefälle und natürlicher Saldo nach Monaten

Monat	Geburten									
	2005		2006		2007		2008		2009	
	insg.	dar. Ausl.	insg.	dar. Ausl.	insg.	dar. Ausl.	insg.	dar. Ausl.	insg.	dar. Ausl.
Januar	102	12	113	11	105	19	148	18	118	16
Februar	105	13	82	16	97	19	91	16	89	16
März	89	9	101	17	99	14	93	15	105	10
April	86	8	79	15	89	14	85	9	125	13
Mai	88	13	137	20	81	14	106	10	93	12
Juni	115	15	100	14	119	15	107	11	116	14
Juli	89	13	97	14	122	19	123	18	150	21
August	113	15	125	21	139	22	118	14	118	20
September	90	10	103	10	91	8	115	11	145	18
Oktober	103	15	109	21	117	12	107	11	92	14
November	105	11	88	13	107	20	84	11	90	11
Dezember	110	12	74	11	63	12	99	11	92	12
Insgesamt	1.195	146	1.208	183	1.229	188	1.276	155	1.333	177

Monat	Sterbefälle									
	2005		2006		2007		2008		2009	
	insg.	dar. Ausl.	insg.	dar. Ausl.	insg.	dar. Ausl.	insg.	dar. Ausl.	insg.	dar. Ausl.
Januar	117	4	121	5	128	2	173	5	177	4
Februar	113	1	119	5	108	3	123	1	123	2
März	133	4	138	2	141	3	110	3	113	2
April	101	3	104	2	103	-	94	4	112	5
Mai	119	3	111	1	114	2	108	-	91	2
Juni	143	4	110	3	105	3	87	4	96	1
Juli	92	1	124	-	106	2	115	2	108	2
August	104	2	124	3	122	2	90	2	100	1
September	111	5	85	1	91	2	112	4	110	2
Oktober	107	3	128	1	130	7	132	5	107	4
November	123	3	116	7	103	2	104	2	90	-
Dezember	145	4	94	6	93	1	74	4	102	2
Insgesamt	1.408	37	1.374	36	1.344	29	1.322	36	1.329	27

Monat	natürlicher Saldo									
	2005		2006		2007		2008		2009	
	insg.	dar. Ausl.	insg.	dar. Ausl.	insg.	dar. Ausl.	insg.	dar. Ausl.	insg.	dar. Ausl.
Januar	- 15	+ 8	- 8	+ 6	- 23	+ 17	- 25	+ 13	- 59	+ 12
Februar	- 8	+ 12	- 37	+ 11	- 11	+ 16	- 32	+ 15	- 34	+ 14
März	- 44	+ 5	- 37	+ 15	- 42	+ 11	- 17	+ 12	- 8	+ 8
April	- 15	+ 5	- 25	+ 13	- 14	+ 14	- 9	+ 5	+ 13	+ 8
Mai	- 31	+ 10	+ 26	+ 19	- 33	+ 12	- 2	+ 10	+ 2	+ 10
Juni	- 28	+ 11	- 10	+ 11	+ 14	+ 12	+ 20	+ 7	+ 20	+ 13
Juli	- 3	+ 12	- 27	+ 14	+ 16	+ 17	+ 8	+ 16	+ 42	+ 19
August	+ 9	+ 13	+ 1	+ 18	+ 17	+ 20	+ 28	+ 12	+ 18	+ 19
September	- 21	+ 5	+ 18	+ 9	-	+ 6	+ 3	+ 7	+ 35	+ 16
Oktober	- 4	+ 12	- 19	+ 20	- 13	+ 5	- 25	+ 6	- 15	+ 10
November	- 18	+ 8	- 28	+ 6	+ 4	+ 18	- 20	+ 9	-	+ 11
Dezember	- 35	+ 8	- 20	+ 5	- 30	+ 11	+ 25	+ 7	- 10	+ 10
Insgesamt	- 213	+ 109	- 166	+ 147	- 115	+ 159	- 46	+ 119	+ 4	+ 150

Quelle: Bevölkerungsstatistik der Stadt Regensburg

2.35 Zuzüge, Fortzüge und Wanderungssaldo nach Monaten

Monat	Zuzüge									
	2005		2006		2007		2008		2009	
	insg.	dar. Ausl.	insg.	dar. Ausl.	insg.	dar. Ausl.	insg.	dar. Ausl.	insg.	dar. Ausl.
Januar	817	197	894	210	1.034	227	949	217	807	167
Februar	658	169	695	173	826	201	856	198	736	153
März	874	217	959	218	1.084	269	952	267	952	265
April	1.069	253	858	237	1.158	293	1.090	236	983	218
Mai	632	142	797	156	847	183	753	150	675	138
Juni	848	278	677	139	784	148	762	171	792	152
Juli	764	189	757	162	955	206	887	192	692	156
August	1.046	232	986	224	1.087	206	953	202	972	207
September	1.644	430	1.509	362	1.591	410	1.720	425	1.514	338
Oktober	2.391	484	2.358	486	2.360	488	2.456	409	2.712	420
November	1.079	216	1.311	284	1.080	188	904	167	821	147
Dezember	837	219	862	129	691	153	721	129	724	152
Insgesamt	12.659	3.026	12.663	2.780	13.497	2.972	13.003	2.763	12.380	2.513

Monat	Fortzüge									
	2005		2006		2007		2008		2009	
	insg.	dar. Ausl.	insg.	dar. Ausl.	insg.	dar. Ausl.	insg.	dar. Ausl.	insg.	dar. Ausl.
Januar	714	160	801	190	957	277	929	169	813	153
Februar	750	174	896	278	824	178	772	166	845	163
März	780	204	905	207	1.163	322	951	246	1.114	252
April	795	186	923	218	992	259	972	293	1.231	426
Mai	714	200	746	180	739	169	672	121	726	187
Juni	921	174	714	121	721	177	710	126	802	147
Juli	909	203	908	152	969	237	1.008	307	835	168
August	1.346	311	1.386	290	1.307	271	1.132	244	1.143	215
September	1.307	278	1.176	228	1.165	222	1.461	269	1.353	220
Oktober	968	210	3.462	231	1.010	184	1.091	209	1.095	193
November	814	179	5.125	224	857	167	795	154	738	122
Dezember	923	181	3.773	259	568	131	703	131	677	121
Insgesamt	10.941	2.460	20.815	2.578	11.272	2.594	11.196	2.435	11.372	2.367

Monat	Wanderungssaldo									
	2005		2006		2007		2008		2009	
	insg.	dar. Ausl.	insg.	dar. Ausl.	insg.	dar. Ausl.	insg.	dar. Ausl.	insg.	dar. Ausl.
Januar	+ 103	+ 37	+ 93	+ 20	+ 77	- 50	+ 20	+ 48	- 6	+ 14
Februar	- 92	- 5	- 201	- 105	+ 2	+ 23	+ 84	+ 32	- 109	- 10
März	+ 94	+ 13	+ 54	+ 11	- 79	- 53	+ 1	+ 21	- 162	+ 13
April	+ 274	+ 67	- 65	+ 19	+ 166	+ 34	+ 118	- 57	- 248	- 208
Mai	- 82	- 58	+ 51	- 24	+ 108	+ 14	+ 81	+ 29	- 51	- 49
Juni	- 73	+ 104	- 37	+ 18	+ 63	- 29	+ 52	+ 45	- 10	+ 5
Juli	- 145	- 14	- 151	+ 10	- 14	- 31	- 121	- 115	- 143	- 12
August	- 300	- 79	- 400	- 66	- 220	- 65	- 179	- 42	- 171	- 8
September	+ 337	+ 152	+ 333	+ 134	+ 426	+ 188	+ 259	+ 156	+ 161	+ 118
Oktober	+ 1.423	+ 274	- 1.104	+ 255	+ 1.350	+ 304	+ 1.365	+ 200	+ 1.617	+ 227
November	+ 265	+ 37	- 3.814	+ 60	+ 223	+ 21	+ 109	+ 13	+ 83	+ 25
Dezember	- 86	+ 38	- 2.911	- 130	+ 123	+ 22	+ 18	- 2	+ 47	+ 31
Insgesamt	+ 1.718	+ 566	- 8.152	+ 202	+ 2.225	+ 378	+ 1.807	+ 328	+ 1.008	+ 146

Quelle: Bevölkerungsstatistik der Stadt Regensburg

2.36 Bevölkerungssaldo, Eheschließungen und Ehescheidungen nach Monaten

M o n a t	Bevölkerungssaldo ¹⁾									
	2005		2006		2007		2008		2009	
	insg.	dar. Ausl.	insg.	dar. Ausl.	insg.	dar. Ausl.	insg.	dar. Ausl.	insg.	dar. Ausl.
Januar	+ 88	+ 17	+ 85	+ 5	+ 54	- 69	- 5	+ 22	- 65	- 9
Februar	- 100	- 26	- 238	- 116	- 9	- 2	+ 52	+ 19	- 143	- 33
März	+ 50	- 23	+ 17	+ 2	- 121	- 65	- 16	+ 18	- 170	- 3
April	+ 259	+ 45	- 90	- 1	+ 152	+ 27	+ 109	- 74	- 235	- 221
Mai	- 113	- 74	+ 77	- 28	+ 75	- 3	+ 79	+ 10	- 49	- 64
Juni	- 101	+ 113	- 47	- 18	+ 77	- 43	+ 72	+ 24	+ 10	- 18
Juli	- 148	- 11	- 178	- 9	+ 2	- 54	- 113	- 140	- 101	- 24
August	- 291	- 91	- 399	- 80	- 203	- 76	- 151	- 60	- 153	- 29
September	+ 316	+ 126	+ 351	+ 104	+ 426	+ 161	+ 262	+ 133	+ 196	+ 107
Oktober	+ 1.419	+ 249	- 1.123	+ 241	+ 1.337	+ 286	+ 1.340	+ 196	+ 1.602	+ 213
November	+ 247	+ 16	- 3.842	+ 27	+ 227	+ 5	+ 89	+ 4	+ 83	+ 8
Dezember	- 121	+ 21	- 2.931	- 145	+ 93	+ 19	+ 43	- 28	+ 37	+ 11
Insgesamt	+ 1.505	+ 362	- 8.318	- 18	+ 2.110	+ 186	+ 1.761	+ 124	+ 1.012	- 62

M o n a t	Eheschließungen ²⁾									
	2005		2006		2007		2008		2009	
	insg.	dar. Ausl. ³⁾	insg.	dar. Ausl. ³⁾	insg.	dar. Ausl. ³⁾	insg.	dar. Ausl. ³⁾	insg.	dar. Ausl. ³⁾
Januar	63	20	74	23	82	23	84	21	52	17
Februar	57	23	52	19	52	14	48	14	58	15
März	64	23	78	19	62	25	53	16	70	17
April	68	17	58	13	76	21	81	28	90	26
Mai	162	25	147	25	120	16	143	19	94	16
Juni	136	29	151	18	126	20	129	25	156	30
Juli	117	23	120	24	145	25	151	26	105	24
August	172	32	180	37	171	42	168	29	132	20
September	152	35	129	16	111	24	128	25	156	27
Oktober	96	21	129	29	100	19	84	24	105	25
November	104	22	71	27	82	25	64	25	72	21
Dezember	119	27	80	24	83	21	118	27	89	23
Insgesamt	1.310	297	1.269	274	1.210	275	1.251	279	1.179	261

M o n a t	Ehescheidungen									
	2005		2006		2007		2008		2009	
	insg.	dar. Ausl. ³⁾	insg.	dar. Ausl. ³⁾	insg.	dar. Ausl. ³⁾	insg.	dar. Ausl. ³⁾	insg.	dar. Ausl. ³⁾
Januar	51	11	48	15	43	9	46	13	42	6
Februar	43	6	54	11	47	12	49	15	47	14
März	43	10	56	22	59	13	33	10	45	13
April	42	12	41	9	55	15	41	13	36	9
Mai	56	16	53	18	61	14	42	11	33	9
Juni	51	12	28	4	29	7	51	10	75	15
Juli	60	17	54	15	40	11	39	10	43	14
August	49	9	43	8	34	10	37	8	37	9
September	40	13	38	10	38	5	36	5	47	10
Oktober	49	12	76	19	56	18	59	15	35	10
November	51	11	42	8	50	14	47	11	37	6
Dezember	81	26	29	6	51	12	40	6	57	13
Insgesamt	616	155	562	145	563	140	520	127	534	128

¹⁾ einschließlich der im Laufe des Jahres stattgefundenen Einbürgerungen

²⁾ alle Eheschließungen, bei denen mindestens ein Ehegatte in Regensburg gemeldet ist

³⁾ ein Ehegatte oder beide Ehegatten sind Nichtdeutsche

Quelle: Bevölkerungsstatistik der Stadt Regensburg

2.37 Einbürgerungen

	Zahl				
	2005	2006	2007	2008	2009
Einbürgerungen insgesamt	263	241	212	216	241
davon männlich	152	111	106	113	129
weiblich	111	130	106	103	112
davon im Alter von					
unter 6 Jahren	12	7	6	10	12
6 bis unter 15 Jahren	19	20	27	21	18
15 bis unter 21 Jahren	32	32	24	23	25
21 bis unter 45 Jahren	153	144	126	146	166
45 bis unter 65 Jahren	44	36	26	15	18
65 und mehr Jahren	3	2	3	1	2
davon mit voriger Staatsbürgerschaft aus					
Afrika	32	23	12	23	29
Amerika	6	2	5	6	8
Asien	79	62	74	57	72
Australien	-	-	-	-	-
Europa	136	152	117	130	131
staatenlos	10	2	4	-	1
davon Anspruchseinbürgerungen	174	176	145	136	149
davon männlich	103	88	78	76	79
weiblich	71	88	67	60	70
davon mit voriger Staatsbürgerschaft aus					
Afrika	21	12	8	14	21
Amerika	5	1	3	2	5
Asien	37	35	42	30	53
Australien	-	-	-	-	-
Europa	107	127	91	90	70
staatenlos	4	1	1	-	-
Ermessenseinbürgerungen	89	65	67	80	92
davon männlich	49	23	28	37	50
weiblich	40	42	39	43	42
davon mit voriger Staatsbürgerschaft aus					
Afrika	11	11	4	9	8
Amerika	1	1	2	4	3
Asien	42	27	32	27	19
Australien	-	-	-	-	-
Europa	29	25	26	40	61
staatenlos	6	1	3	-	1

Quelle: Staatsangehörigkeitsstatistik der Stadt Regensburg

3

Bau- und Wohnungswesen

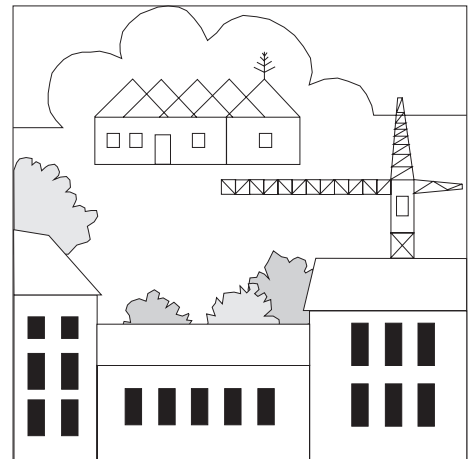

Bautätigkeitsstatistik Hochbau

Die Hochbaustatistik erstreckt sich auf genehmigungs- oder zustimmungsbedürftige sowie kenntnisgabe- oder anzeigepflichtige oder einem Genehmigungsverfahren unterliegende Baumaßnahmen, bei denen Wohnraum oder sonstiger Nutzraum geschaffen oder verändert wird. Erhebungseinheit ist das Gebäude bzw. die Baumaßnahme.

Im Nichtwohnbau werden Bagatellbauten – mit Ausnahme von Gebäuden mit Wohnraum – bis zu einem Volumen von 350 m³ Rauminhalt oder 18.000 € veranschlagten Kosten des Bauwerkes nicht erfasst. Unter Errichtung neuer Gebäude werden Neu- und Wiederaufbauten verstanden. Als Wiederaufbau gilt der Aufbau zerstörter oder abgerissener Gebäude ab Oberkante des noch vorhandenen Kellergeschosses. Baumaßnahmen an bestehenden Gebäuden sind bauliche Veränderungen an bestehenden Gebäuden durch Umbau-, Ausbau-, Erweiterungs- oder Wiederherstellungsmaßnahmen.

Baukosten

Als Baukosten werden die zum Zeitpunkt der Baugenehmigung veranschlagten Kosten der Baukonstruktion (einschließlich Erdarbeiten), die Kosten der Installation, deren betriebstechnischen Anlagen und die Kosten für betriebliche Einbauten sowie für besondere Bauausführungen erfasst. Die Baukosten enthalten auch die Umsatzsteuer.

Bauüberhang

Genehmigte Bauvorhaben, die am Ende eines Kalenderjahres noch nicht fertiggestellt sind.

Gebäude

Nach der Systematik der Bauwerke selbständig benutzbare, überdachte Bauwerke, die auf Dauer errichtet sind und von Menschen betreten werden können. Sie dienen dem Schutz von Menschen, Tieren und Sachen. Auf die Umschließung durch Wände kommt es dabei nicht an. Gebäude in diesem Sinne sind auch selbständig benutzbare unterirdische Bauwerke.

Keine Gebäude in diesem Sinne sind Unterkünfte, die nur für begrenzte Dauer errichtet oder von geringem Wohnwert sind (z. B. Gartenlauben, Baracken, Behelfsheime usw.). Keine Gebäude sind ferner behelfsmäßige Nichtwohnbauten und freistehende selbständige Konstruktionen.

Nichtwohngebäude

Nichtwohngebäude sind Gebäude, die überwiegend für Nichtwohnzwecke (gemessen an der Gesamtnutzfläche) bestimmt sind. Hierzu zählen beispielsweise gewerbliche Betriebsgebäude und Bürogebäude.

Nutzfläche

Als Nutzfläche gilt nach der DIN 277 derjenige Teil der Netto-Grundfläche (ohne Wohnfläche), welcher der Zweckbestimmung und Nutzung des Bauwerks dient. Nicht zur Nutz-

fläche gehören die Konstruktions-, Funktions- und Verkehrsflächen (Wände, Säulen, Müllschächte, Rauchabzüge, Flure, Treppenräume, Rampen etc.).

Reinzugang

Der Reinzugang von Wohnungen und Wohngebäuden ergibt sich rechnerisch aus dem Rohzugang, vermindert um den Abgang.

Rauminhalt/Umbauter Raum

Der Rauminhalt von Bauwerken, auch "Umbauter Raum" genannt, ist entsprechend der DIN 277 das von den äußeren Begrenzungsflächen eines Gebäudes eingeschlossene Volumen, d. h. das Produkt aus der überbauten Fläche und der anzusetzenden Höhe.

Wohnfläche

Zur Wohnfläche gehören Flächen von Wohn- und Schlafräumen, Küchen und Nebenräumen (Dielen, Abstellräume, Bäder und dgl. mit einer lichten Höhe von mindestens 2 m). Raumteile mit einer lichten Höhe von 1 bis 2 m werden nur mit halber Fläche, unter 1 m gar nicht angerechnet. Balkone und Loggien werden mit einer Teilfläche berücksichtigt. Nicht gezählt werden die Flächen der Zubehörräume (Keller, Waschküchen, Dachböden etc.), der Wirtschaftsräume sowie der Geschäftsräume und der zur gemeinsamen Nutzung verfügbaren Räume (Ausnahme: Wohnheime).

Wohngebäude

Wohngebäude sind Gebäude, die mindestens zur Hälfte (gemessen an der Gesamtnutzfläche) Wohnzwecken dienen. Hierzu zählen auch Ferien-, Sommer- und Wochenendhäuser mit einer Wohnfläche von 50 m² und mehr.

Wohnheime

Wohnheime sind Wohngebäude, in denen bestimmte Personengruppen gemeinschaftlich wohnen. Primär dienen sie dem Wohnen, können sowohl Wohnungen als auch Wohneinheiten enthalten und besitzen Gemeinschaftseinrichtungen (Gemeinschaftsverpflegung, Gemeinschaftsräume).

Wohnräume

Wohnräume sind Wohn- und Schlafräume mit 6 und mehr m² Wohnfläche sowie Küchen (ohne Rücksicht auf die Größe). Nicht dazu gehören Bäder, Toiletten, Flure, Abstellräume, Zubehörräume und Räume unter 6 m².

Wohnungen

Wohnungen sind Wohneinheiten, die mit Küche oder Kochnische ausgestattet sind. Eine Wohnung besteht aus einem oder mehreren Räumen, die die Führung eines Haushalts ermöglichen, darunter stets einer Küche oder einem Raum mit fest installierter Kochgelegenheit.

3.1 Wohnungsbestand in Wohn- und Nichtwohngebäuden in den Jahren 1970 bis 2009

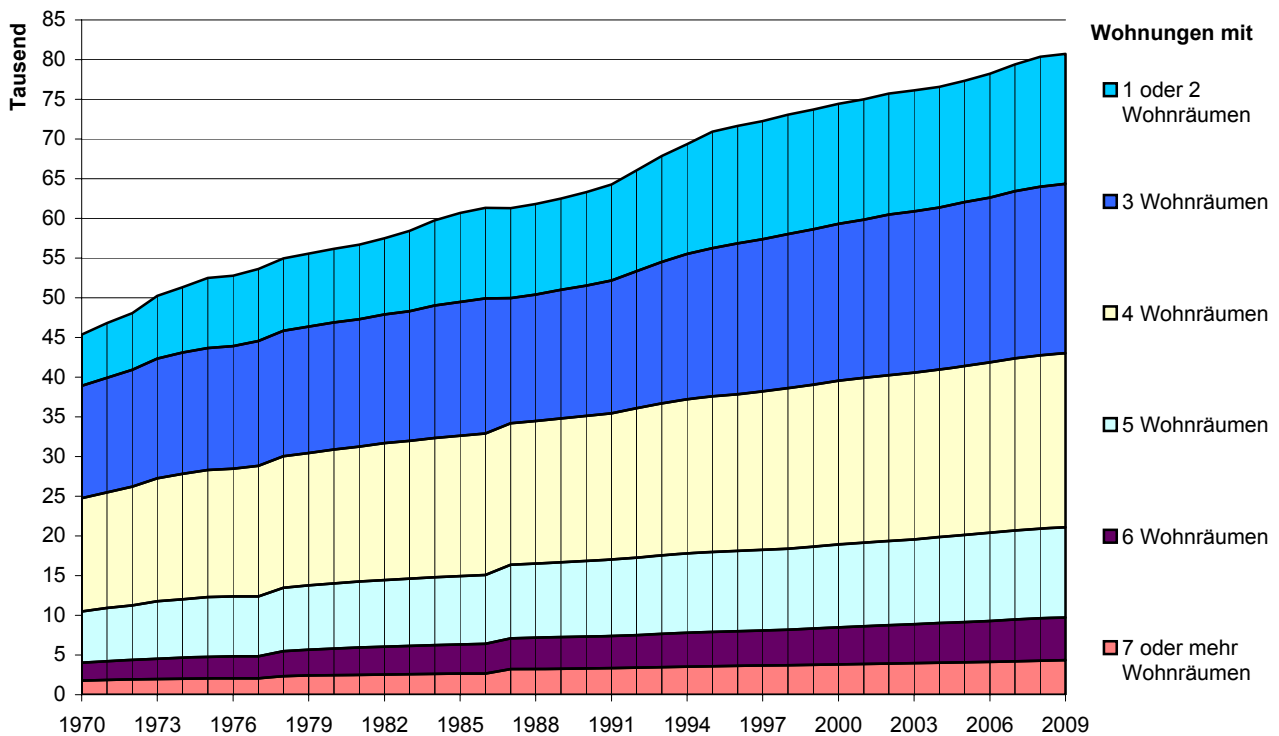

3.2 Neubau von Wohn- und Nichtwohngebäuden in den Jahren 1978 bis 2009

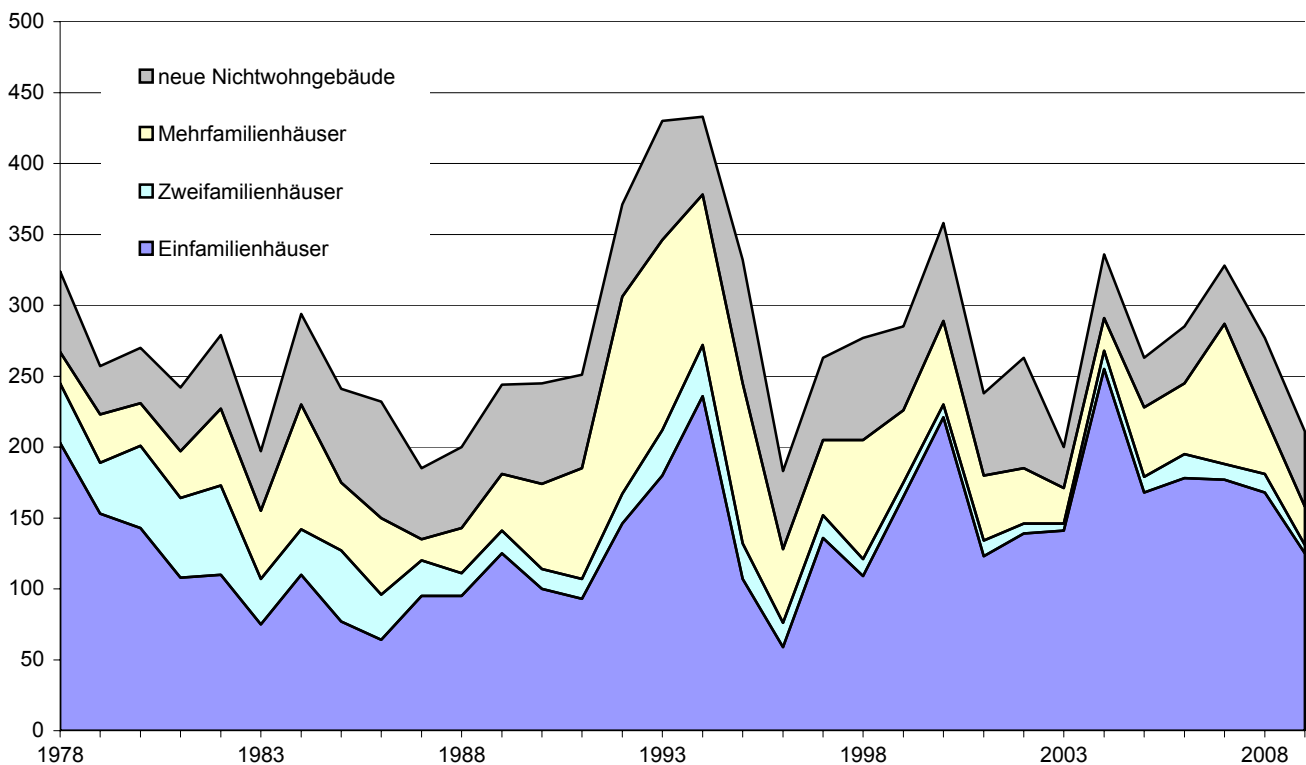

3.3 Gebäude-, Wohnungs- und Wohnraumbestand ¹⁾

J a h r	Wohnge- bäude 2)	Wohnungen in Wohn- und Nichtwohngebäuden							Wohn- räume insgesamt
		ins- gesamt	davon mit ... Wohnräumen einschließlich Küchen						
			1 oder 2	3	4	5	6	7 o. mehr	
1950	7.857	25.769
1961 ³⁾ ..	10.462	37.244
1962	10.961	39.157	135.347
1963	11.182	40.078	141.678
1964	11.376	40.994	145.470
1965	11.608	41.987	150.215
1966	11.747	43.163	8.630	13.924	11.995	5.452	1.900	1.262	154.928
1967	11.962	44.519	8.912	14.182	12.466	5.685	1.981	1.293	159.811
1968 ⁴⁾ ..	11.689	42.274	5.976	13.556	13.117	5.861	2.101	1.663	159.211
1969	12.043	44.318	6.235	13.850	13.966	6.320	2.203	1.744	167.391
1970	12.157	45.368	6.458	14.137	14.275	6.475	2.236	1.787	171.065
1971	12.435	46.811	6.888	14.436	14.570	6.696	2.354	1.867	176.034
1972	12.713	48.079	7.151	14.724	14.953	6.893	2.439	1.919	180.622
1973	12.950	50.262	7.931	15.067	15.501	7.203	2.586	1.974	187.714
1974	13.152	51.342	8.252	15.279	15.785	7.367	2.640	2.019	191.435
1975	13.288	52.495	8.807	15.400	16.009	7.506	2.720	2.053	194.766
1976	13.373	52.801	8.892	15.448	16.084	7.542	2.764	2.071	195.897
1977	14.188	54.451	9.071	15.726	16.465	7.811	3.086	2.292	203.465
1978	14.448	54.969	9.113	15.820	16.559	7.982	3.153	2.342	205.936
1979	14.701	55.583	9.217	15.903	16.691	8.093	3.271	2.408	208.819
1980	14.911	56.173	9.291	15.996	16.868	8.202	3.350	2.466	211.352
1981	15.083	56.687	9.385	16.034	17.040	8.304	3.424	2.500	213.524
1982	15.281	57.489	9.597	16.198	17.220	8.402	3.525	2.547	216.508
1983	15.410	58.417	10.120	16.325	17.373	8.454	3.575	2.570	218.896
1984	15.614	59.768	10.746	16.690	17.535	8.536	3.648	2.613	222.644
1985	15.770	60.670	11.194	16.873	17.652	8.606	3.695	2.650	225.115
1986	15.899	61.321	11.401	17.014	17.824	8.667	3.746	2.669	227.289
1987 ⁵⁾ ..	15.787	61.111	11.305	15.735	17.797	9.255	3.838	3.181	229.277
1987	15.875	61.274	11.322	15.759	17.812	9.296	3.874	3.211	230.081
1988	16.003	61.810	11.398	15.943	17.958	9.343	3.929	3.239	232.114
1989	16.164	62.498	11.507	16.185	18.096	9.438	3.993	3.279	234.730
1990	16.324	63.291	11.772	16.399	18.249	9.526	4.035	3.310	237.290
1991	16.492	64.286	12.090	16.737	18.458	9.609	4.052	3.340	240.298
1992	16.775	66.063	12.725	17.238	18.827	9.770	4.111	3.392	245.652
1993	17.106	67.867	13.362	17.823	19.144	9.861	4.211	3.466	251.165
1994	17.453	69.375	13.856	18.283	19.397	9.999	4.295	3.545	256.045
1995	17.680	70.944	14.684	18.697	19.587	10.064	4.323	3.589	259.969
1996	17.793	71.647	14.795	19.013	19.749	10.107	4.364	3.619	262.482
1997	17.974	72.250	14.872	19.142	19.975	10.164	4.440	3.657	264.913
1998	18.152	73.078	15.049	19.409	20.217	10.228	4.477	3.698	267.854
1999	18.351	73.722	15.106	19.600	20.383	10.332	4.560	3.741	270.581
2000	18.625	74.446	15.141	19.757	20.577	10.463	4.688	3.820	274.016
2001	18.787	74.990	15.166	19.919	20.735	10.559	4.745	3.866	276.381
2002	18.954	75.717	15.251	20.209	20.885	10.640	4.829	3.903	279.114
2003	19.116	76.134	15.247	20.309	21.016	10.709	4.892	3.961	281.134
2004	19.401	76.587	15.207	20.399	21.108	10.823	5.013	4.037	283.672
2005	19.629	77.344	15.300	20.626	21.299	10.949	5.089	4.081	286.737
2006	19.853	78.207	15.569	20.785	21.464	11.099	5.148	4.142	289.813
2007	20.145	79.404	15.982	21.032	21.685	11.240	5.252	4.213	293.856
2008	20.356	80.370	16.378	21.237	21.845	11.289	5.335	4.286	296.976
2009	20.503	80.732	16.357	21.367	21.937	11.336	5.387	4.348	298.788

¹⁾ zum jeweiligen Gebietsstand

⁴⁾ am 24.10. (Gebäude- und Wohnungszählung)

²⁾ reine Wohngebäude

⁵⁾ am 25.05. (Gebäude- und Wohnungszählung)

³⁾ am 06.06. (Gebäude- und Wohnungszählung)

Quelle: Bayerisches Landesamt für Statistik und Datenverarbeitung; Bautätigkeitsstatistik der Stadt Regensburg - eigene Berechnungen

3.4 Bauvorhaben (erteilte Baugenehmigungen) für neue Wohn- und Nichtwohngebäude sowie Baumaßnahmen an bestehenden Gebäuden

J a h r	neue Wohngebäude				neue Nichtwohngebäude				Baumaßnahmen an bestehenden Gebäuden			Veränderung der Zahl der Wohnungen insgesamt		
	Ge-bäude	Woh-nungen	Raum-inhalt in 1.000 m ³	Ver-anschl. Bau-kosten in € je m ³	Ge-bäude	Woh-nungen	Raum-inhalt in 1.000 m ³	Ver-anschl. Bau-kosten in € je m ³	Wohn- und Nicht-wohn-gebäude	Veränderung der Zahl der Wohnungen	Ver-anschl. Bau-kosten in 1.000 €			
1977	210	400	240	.	57	5	454	.	.	+	33	.	+	438
1978	247	592	306	.	51	22	406	.	.	+	49	.	+	663
1979	281	739	395	127	49	10	401	72	25	+	2	.	+	751
1980	225	416	269	127	40	6	413	109	59	+	34	3.259	+	456
1981	221	618	313	134	52	6	268	87	84	+	60	.	+	684
1982	158	997	329	156	54	10	436	85	54	+	29	5.743	+	1.036
1983	178	987	330	163	50	5	309	93	73	+	96	8.452	+	1.088
1984	232	1.580	509	162	79	41	2.710	67	81	+	107	17.721	+	1.728
1985	197	758	282	172	86	22	683	95	62	+	188	27.363	+	968
1986	152	444	213	173	70	17	652	121	59	+	21	9.803	+	482
1987	156	559	250	169	63	9	781	158	67	+	59	20.451	+	627
1988	143	302	181	183	65	32	1.401	78	61	+	38	25.691	+	372
1989	183	713	283	177	85	36	960	105	80	+	51	11.828	+	800
1990	256	1.233	444	183	80	17	734	132	140	+	180	33.592	+	1.430
1991	353	1.644	582	199	77	19	736	167	138	+	234	33.635	+	1.897
1992	380	1.774	601	216	86	72	993	161	150	+	171	37.549	+	2.017
1993	361	1.519	571	221	74	9	520	154	150	+	216	32.036	+	1.744
1994	256	1.398	470	223	89	16	1.106	157	145	+	168	39.375	+	1.582
1995	185	921	336	240	57	10	898	147	129	+	142	61.436	+	1.073
1996	152	388	202	223	42	1	1.070	103	111	+	26	26.335	+	415
1997	248	848	335	238	87	33	915	136	151	+	106	92.975	+	987
1998	291	819	370	214	86	2	576	134	154	+	44	48.074	+	865
1999	298	760	404	231	84	2	929	136	118	+	98	37.743	+	860
2000	187	792	344	217	72	6	859	138	126	+	89	70.099	+	887
2001	249	710	351	223	84	18	775	162	135	+	76	85.789	+	804
2002	125	376	206	225	51	9	1.743	98	103	+	67	38.483	+	452
2003	320	662	368	217	42	2	386	199	122	+	68	41.065	+	732
2004	250	845	320	226	55	-	962	89	131	+	210	39.987	+	1.055
2005	358	1.098	506	335	46	1	658	149	102	+	150	52.028	+	1.249
2006	292	1.133	441	219	58	6	1.304	77	108	+	93	32.860	+	1.232
2007	271	947	369	235	63	4	1.175	93	130	+	55	41.752	+	1.006
2008	241	867	396	236	65	-	812	87	142	+	148	46.502	+	1.015
2009	214	893	381	236	47	-	969	90	177	+	87	42.149	+	980

Quelle: Bayerisches Landesamt für Statistik und Datenverarbeitung; ab 1995 Bautätigkeitsstatistik der Stadt Regensburg

3.5 Baugenehmigungen im Wohn- und Nichtwohnbau nach Gebäudearten

J a h r	Wohnbau				Baumaßnahmen an best. Wohngebäuden	Nichtwohnbau						Baumaßnahmen an best. Nichtwohngebäuden
	insgesamt	Ein-	Zwei-	Mehr- ¹⁾		insgesamt	Anstaltsgebäude	Bürogebäude	Landw.	Gewerbl.	Sonst. Nichtwohngebäude	
		Familienhäuser							Betriebsgebäude			
Gebäude												
2005	358	261	22	75	78	46	1	9	2	31	3	24
2006	292	223	16	53	85	58	-	5	-	44	9	23
2007	271	224	7	40	96	63	2	14	1	40	6	34
2008	241	174	6	61	109	65	3	8	-	47	7	33
2009	214	159	7	48	142	47	1	9	-	32	5	35
Wohnungen												
2005	1.098	261	44	793	138	1	-	1	-	-	-	12
2006	1.131	223	32	876	75	6	-	2	-	4	-	17
2007	947	224	14	709	58	4	-	4	-	-	-	3
2008	867	174	12	681	141	-	-	-	-	-	-	7
2009	893	159	14	720	89	-	-	-	-	-	-	2
Wohnfläche (in 100 m²)												
2005	950	348	42	560	157	1	-	1	-	-	-	8
2006	830	312	31	487	12	4	-	1	-	3	-	12
2007	713	331	13	369	73	6	-	6	-	-	-	1
2008	679	258	12	409	129	-	-	-	-	-	-	2
2009	777	232	17	528	121	-	-	-	-	-	-	5
Nutzfläche (in 100 m²)												
2005	14	1	-	13	- 86	1.018	49	397	22	482	67	42
2006	17	2	-	15	- 45	1.669	-	202	-	1.324	143	15
2007	16	4	-	12	- 17	1.498	11	104	9	1.279	95	69
2008	21	9	-	12	- 65	1.236	410	49	-	756	21	86
2009	6	6	-	-	- 28	1.583	57	314	-	1.152	60	69
Rauminhalt (in 1.000 m³)												
2005	506	192	29	284	.	658	35	209	14	363	37	.
2006	441	180	20	240	.	1.304	-	130	-	1.079	95	.
2007	369	181	8	179	.	1.175	7	49	8	1.050	62	.
2008	396	140	7	249	.	812	151	21	-	630	10	.
2009	381	126	11	244	.	969	31	137	-	759	42	.
Veranschlagte Baukosten (in 1.000 €)												
2005	169.199	41.404	6.134	121.661	31.974	98.238	21.807	36.218	549	26.081	13.583	20.054
2006	96.271	40.822	4.604	50.845	15.696	100.074	-	4.004	-	69.040	27.030	17.164
2007	86.468	40.855	1.717	43.896	18.843	108.992	4.496	11.127	306	77.840	15.223	22.909
2008	93.228	32.721	1.432	59.075	26.181	70.933	20.358	3.197	-	43.705	3.673	20.321
2009	90.019	30.793	2.718	56.508	31.851	87.509	6.000	21.922	-	46.814	12.773	10.298

¹⁾ einschließlich Wohnheime

Quelle: Bautätigkeitsstatistik der Stadt Regensburg

3.6 Baufertigstellungen von Wohngebäuden, Nichtwohngebäuden und von Baumaßnahmen an bestehenden Gebäuden

J a h r	neue Wohngebäude							neue Nichtwohngebäude				Bestehende Gebäude			Wohnungen ins- ge- sam
	Gebäude				Woh- nungen	Raum- inhalt in 1.000 m ³	Ver- anschl. Bau- kosten in € je m ³	Ge- bäude	Woh- nungen	Raum- inhalt in 1.000 m ³	Ver- anschl. Bau- kosten in € je m ³	Wohn- und Nicht- wohn- gebäude	Woh- nungen	Ver- anschl. Bau- kosten in Mio. €	
	ins- ge- sam	Ein- familien- häuser	Zwei- familien- häuser	Mehr- familien- häuser ¹⁾											
1977	186	135	33	18	383	212	114,7	37	19	329	95,2	34	23	5,5	425
1978	267	203	42	22	502	291	116,7	57	10	378	79,7	33	31	4,0	543
1979	223	153	36	34	514	270	119,1	34	9	342	99,3	20	29	4,6	552
1980	231	143	58	30	578	309	123,3	39	33	273	59,0	37	24	3,0	635
1981	197	108	56	33	535	284	129,6	45	9	313	107,4	56	36	4,9	580
1982	227	110	63	54	796	360	132,7	52	10	390	86,4	66	42	7,0	848
1983	155	75	32	48	929	283	148,8	42	9	339	84,2	54	51	3,7	989
1984	230	110	32	88	1.328	452	161,6	64	10	491	101,7	73	72	6,7	1.410
1985	175	77	50	48	753	270	167,5	66	11	458	100,5	58	182	12,2	946
1986	150	64	32	54	666	242	170,1	82	11	2.637	56,7	57	41	8,8	718
1987	135	95	25	15	406	186	168,7	50	4	425	95,7	59	19	22,8	429
1988	143	95	16	32	528	236	168,0	57	9	473	141,2	46	39	6,7	576
1989	181	125	16	40	562	259	174,9	63	45	610	112,7	71	53	10,4	660
1990	174	100	14	60	688	273	181,7	71	7	1.356	89,0	76	52	26,5	747
1991	185	93	14	78	838	318	184,4	66	40	1.200	117,7	93	151	20,3	1.029
1992	306	146	21	139	1.584	538	201,8	65	43	579	159,7	137	197	31,1	1.824
1993	346	180	32	134	1.630	569	203,5	84	10	719	158,0	125	195	24,1	1.835
1994	378	236	36	106	1.389	541	222,3	55	12	541	121,8	154	184	31,2	1.585
1995	245	107	25	113	1.501	457	238,1	87	18	993	191,9	101	84	27,7	1.603
1996	128	59	17	52	618	229	224,7	55	6	691	144,7	108	108	28,8	732
1997	205	136	16	53	580	263	226,7	58	3	1.252	105,5	119	89	48,7	672
1998	205	109	12	84	842	310	234,9	72	26	585	137,9	99	60	40,4	928
1999	226	165	10	51	633	285	219,0	59	8	665	128,5	124	64	41,1	705
2000	289	221	9	59	747	357	216,0	69	3	453	152,2	115	27	37,2	777
2001	180	123	11	46	495	239	216,9	58	1	1.093	137,9	118	104	87,7	600
2002	185	139	7	39	687	353	224,8	78	19	1.126	122,7	83	18	28,1	724
2003	171	141	5	25	392	222	227,7	29	1	450	166,1	103	57	45,5	450
2004	291	255	13	23	477	290	219,4	45	6	1.176	98,1	111	62	56,7	545
2005	228	168	11	49	627	298	219,2	35	-	410	183,4	95	117	34,2	744
2006	245	178	17	50	848	323	216,0	40	-	660	118,1	83	56	23,9	904
2007	287	177	11	99	1.046	451	216,9	41	1	884	75,2	100	168	40,9	1.215
2008	222	168	13	41	895	341	224,1	55	1	759	106,2	119	116	49,2	1.012
2009	158	125	6	27	393	203	243,8	53	2	568	101,9	151	- 8	48,2	387

¹⁾ einschließlich Wohnheime

Quelle: Bautätigkeitsstatistik der Stadt Regensburg

3.7 Zu- und Abgang sowie Bestand an Wohngebäuden, Wohnungen und Wohnräumen

J a h r	neue Wohn- gebäude	Wohnungen in Wohn- und Nichtwohngebäuden ¹⁾							Wohn- räume
		ins- gesamt	davon mit ... Wohnräumen einschließlich Küchen						
			1 oder 2	3	4	5	6	7 o. mehr	
Zugang (Baufertigstellungen)									
2005	252	822	94	248	213	134	85	48	3.343
2006	245	906	269	172	174	163	61	67	3.274
2007	306	1.215	413	250	224	144	109	75	4.132
2008	222	1.012	397	221	180	54	84	76	3.311
2009	158	387	- 21	139	96	52	55	66	1.881
Abgang (Abbruch und Umbau)									
2005	24	65	1	21	22	8	9	4	278
2006	21	43	-	13	9	13	2	6	198
2007	14	18	-	3	3	3	5	4	89
2008	13	46	1	16	20	5	1	3	191
2009	10	16	-	8	1	4	1	2	69
Reinzugang									
2005	228	757	93	227	191	126	76	44	3.065
2006	224	863	269	159	165	150	59	61	3.076
2007	292	1.197	413	247	221	141	104	71	4.043
2008	209	966	396	205	160	49	83	73	3.120
2009	148	371	- 21	131	95	48	54	64	1.812
Bestand am Jahresende ²⁾									
2005	19.629	77.344	15.300	20.626	21.299	10.949	5.089	4.081	286.737
2006	19.853	78.207	15.569	20.785	21.464	11.099	5.148	4.142	289.813
2007	20.145	79.404	15.982	21.032	21.685	11.240	5.252	4.213	293.856
2008	20.356	80.370	16.378	21.237	21.845	11.289	5.335	4.286	296.976
2009	20.503	80.732	16.357	21.367	21.937	11.336	5.387	4.348	298.788

¹⁾ einschließlich Baumaßnahmen an bestehenden Gebäuden

²⁾ zum jeweiligen Gebietsstand

Quelle: Bautätigkeitsstatistik der Stadt Regensburg

3.8 Fertiggestellte neue Wohngebäude nach Bauherren

J a h r	ins- gesamt	Öffentliche Bauherren und Organisationen ohne Erwerbs- charakter	Unternehmen			Private Haushalte
			ins- gesamt	davon		
				Wohnungs- unternehmen	Sonstige Unternehmen	
Wohngebäude						
2005	228	2	139	134	5	87
2006	245	.	173	169	4	71
2007	302	-	192	166	26	110
2008	222	-	106	.	.	116
2009	158	-	82	79	3	76
Wohnungen						
2005	627	2	496	492	4	129
2006	848	.	695	691	4	134
2007	1.064	-	932	906	26	132
2008	895	-	752	.	.	143
2009	393	-	256	254	2	137
Wohnfläche (in 100 m²)						
2005	575	3	418	414	4	154
2006	642	.	488	484	4	144
2007	824	-	645	609	36	179
2008	671	-	471	.	.	200
2009	390	-	230	228	2	160
Rauminhalt (in 1.000 m³)						
2005	298	2	206	198	9	90
2006	323	.	231	228	3	87
2007	450	-	340	322	18	110
2008	341	-	221	.	.	120
2009	203	-	112	110	1	91
Veranschlagte Baukosten (in 1.000 €)						
2005	65.385	660	45.692	43.946	1.746	19.033
2006	69.700	.	50.140	48.820	1.320	17.881
2007	97.667	-	72.817	69.135	3.682	24.850
2008	76.449	-	48.474	.	.	27.975
2009	49.489	-	27.920	27.611	309	21.569

Quelle: Bautätigkeitsstatistik der Stadt Regensburg

3.9 Baufertigstellungen im Wohn- und Nichtwohnbau nach Gebäudearten

J a h r	Wohnbau				Baumaßnahmen an best. Wohngebäuden	Nichtwohnbau						Baumaßnahmen an best. Nichtwohngebäuden
	insgesamt	Ein-	Zwei-	Mehr- ¹⁾		insgesamt	Anstaltsgebäude	Bürogebäude	Landw.	Gewerbl.	Sonst. Nichtwohngebäude	
		Familienhäuser							Betriebsgebäude			
Gebäude												
2005	228	168	11	49	80	35	3	4	-	21	7	15
2006	245	178	17	50	66	40	-	6	-	29	5	17
2007	302	235	13	54	78	42	-	9	1	28	4	22
2008	222	168	13	41	85	55	1	6	1	40	7	34
2009	158	125	6	27	113	53	-	11	1	35	6	38
Wohnungen												
2005	627	168	22	437	120	-	-	-	-	-	-	- 3
2006	848	178	34	636	52	-	-	-	-	-	-	6
2007	1.064	235	26	803	139	1	-	1	-	-	-	11
2008	895	168	26	701	121	1	-	1	-	-	-	- 5
2009	393	125	12	256	- 4	2	-	1	-	1	-	- 4
Wohnfläche (in 100 m²)												
2005	575	226	25	325	89	-	-	-	-	-	-	- 4
2006	642	248	31	363	59	-	-	-	-	-	-	6
2007	824	324	26	474	131	1	-	1	-	-	-	9
2008	671	256	25	390	84	1	-	1	-	-	-	- 9
2009	390	193	12	185	74	4	-	2	-	2	-	0
Nutzfläche (in 100 m²)												
2005	3	2	-	2	- 42	451	99	57	-	204	91	49
2006	-	-	-	-	- 44	1.012	-	104	-	888	20	15
2007	15	1	-	14	- 67	1.100	-	518	9	508	65	16
2008	6	4	-	2	- 23	1.152	6	13	4	1.036	93	38
2009	8	1	-	7	- 21	821	-	230	11	516	64	43
Rauminhalt (in 1.000 m³)												
2005	298	130	12	156	.	410	84	29	-	227	71	.
2006	323	137	20	166	.	660	-	99	-	550	11	.
2007	450	186	16	248	.	887	-	290	8	549	40	.
2008	341	143	17	181	.	759	3	8	2	691	55	.
2009	203	102	7	94	.	568	-	119	5	401	43	.
Veranschlagte Baukosten (in 1.000 €)												
2005	65.385	27.469	3.339	34.577	24.903	75.245	31.927	5.009	-	16.534	21.775	9.341
2006	69.700	30.011	4.230	35.459	17.186	77.971	-	34.360	-	39.696	3.915	6.687
2007	97.667	40.781	3.538	53.348	22.562	66.772	-	35.192	306	22.357	8.917	18.350
2008	76.449	32.507	3.477	40.465	18.122	80.668	821	1.013	96	61.932	16.806	31.118
2009	49.489	23.538	1.494	24.457	26.021	57.925	-	19.295	102	27.526	11.001	22.181

¹⁾ einschließlich Wohnheime

Quelle: Bautätigkeitsstatistik der Stadt Regensburg

3.10 Bauüberhang im Wohn- und Nichtwohnbau

J a h r	Errichtung neuer Gebäude							
	unter Dach (rohbaufertig)		noch nicht unter Dach		noch nicht begonnen		Bauüberhang insgesamt ¹⁾	
	Gebäude	Wohnungen	Gebäude	Wohnungen	Gebäude	Wohnungen	Gebäude	Wohnungen
1968	195	809	39	279	81	443	315	1.531
1969	120	903	83	282	107	553	310	1.738
1970	258	1.125	101	515	151	568	510	2.208
1971	279	1.252	70	625	64	286	413	2.163
1972	294	1.977	50	396	78	669	422	3.042
1973	265	1.748	27	201	53	516	345	2.465
1974	148	1.034	45	109	60	491	253	1.634
1975	96	322	49	76	59	456	204	854
1976	122	827	56	78	30	240	208	1.145
1977	154	332	97	149	29	227	280	708
1978	155	346	60	220	44	232	259	798
1979	189	381	76	123	114	473	422	1.005
1980	222	467	78	158	64	68	427	731
1981	243	379	51	209	86	186	459	831
1982	198	376	32	220	75	360	371	1.001
1983	163	688	67	358	91	148	402	1.285
1984	144	343	50	562	114	528	390	1.541
1985	162	720	33	120	144	576	420	1.518
1986	117	386	55	207	152	591	400	1.257
1987	149	492	49	222	124	570	401	1.393
1988	155	512	61	140	91	252	391	1.001
1989	145	457	79	353	84	147	401	1.048
1990	161	468	96	598	114	259	523	1.540
1991	237	769	151	473	137	839	715	2.373
1992	335	1.097	98	589	164	524	793	2.451
1993	303	904	148	869	128	240	784	2.276
1994	274	1.364	43	156	140	469	644	2.213
1995	170	551	48	176	133	682	552	1.646
1996	176	344	44	239	129	527	536	1.254
1997	151	673	67	197	136	393	552	1.416
1998	191	630	26	108	217	477	666	1.345
1999	221	762	39	152	248	321	718	1.380
2000	195	589	55	244	141	218	598	1.254
2001	179	653	58	146	227	340	672	1.270
2002	132	237	26	90	182	331	547	855
2003	226	422	18	107	221	368	675	1.068
2004	215	497	30	203	157	521	617	1.447
2005	247	783	60	220	211	554	730	1.807
2006	357	871	43	256	161	329	791	1.827
2007	272	760	69	345	165	275	755	1.614
2008	230	455	73	204	138	441	705	1.392
2009	238	881	57	188	169	477	743	1.852

¹⁾ ab 1979 einschließlich Baumaßnahmen an bestehenden Gebäuden

Quelle: Bayerisches Landesamt für Statistik und Datenverarbeitung

4

Wirtschaft

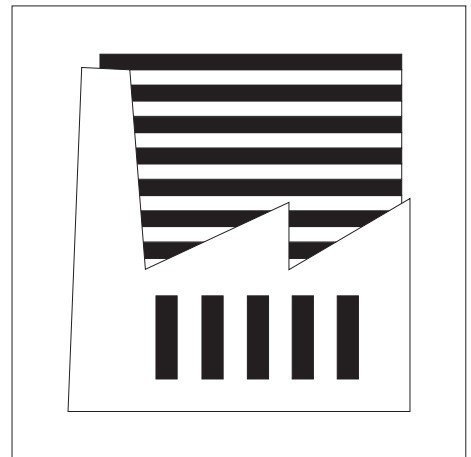

Arbeitsstunden (Bauhauptgewerbe)

Alle auf Baustellen, Bauhöfen und Werkstätten im Bundesgebiet von den Beschäftigten tatsächlich geleisteten Stunden ohne diejenigen für Bürotätigkeit.

Arbeitsstunden (Verarbeitendes Gewerbe)

Die Summe aller geleisteten Stunden der Beschäftigten unter Einbeziehung von Überstunden, Sonn- und Feiertagsstunden und dgl. Unberücksichtigt bleiben ausgefallene oder versäumte Arbeitsstunden, auch wenn sie bezahlt werden.

Auftragseingang (Bauhauptgewerbe)

Die im abgelaufenen Kalendermonat bzw. Kalenderjahr neu eingegangenen und vom Betrieb fest akzeptierten Bauaufträge entsprechend der Verdingungsordnung für Bauleistungen (VOB).

Bauhauptgewerbe

Zum Bauhauptgewerbe gehören gemäß dem Gesetz über die Statistik im Produzierenden Gewerbe (ProdGewStatG) die Gruppen "Vorbereitende Baustellenarbeiten" und "Hoch- und Tiefbau". Die Statistik des Bauhauptgewerbes enthält aggregierte Ergebnisse dieser beiden Gruppen für Betriebe mit 20 oder mehr Beschäftigten sowie auf alle Betriebe dieser Gruppen hochgerechnete Ergebnisse.

Beschäftigte (Verarbeitendes Gewerbe)

Alle im Betrieb tätigen Personen, wie tätige Inhaber und Mitinhaber, alle in einem arbeitsrechtlichen Verhältnis stehenden Personen, ferner unbezahlt mithelfende Familienangehörige, soweit sie mindestens ein Drittel der üblichen Arbeitszeit tätig sind.

Betriebe (Bauhauptgewerbe)

Örtlich getrennte Niederlassungen von Unternehmen. Dazu gehören Haupt- und selbständige Zweigniederlassungen sowie Arbeitsgemeinschaften (Argen), außerdem Einbetriebsunternehmen.

Betriebe (Verarbeitendes Gewerbe)

Örtlich getrennte Niederlassungen von Unternehmen. Hierzu zählen örtlich getrennte Produktions-, Verwaltungs- und Hilfsbetriebe (z. B. Montage, Reparaturen) und mit dem Betrieb örtlich verbundene oder in dessen Nähe liegende Verwaltungs- und Hilfsbetriebsteile.

Bruttoinlandsprodukt (BIP)

Das BIP misst die gesamte Produktion von Waren und Dienstleistungen im Inland nach Abzug der (in diese Produktion einfließenden) Vorleistungen und stellt demzufolge einen gesamtwirtschaftlichen Produktionsindikator dar, der die in einer bestimmten Periode erbrachte wirtschaftliche Gesamtleistung zum Ausdruck bringt. Die Bewertung erfolgt

zu Marktpreisen, so dass im BIP Produktions- und Importabgaben enthalten und Subventionen nicht enthalten sind.

Bruttolohn-, Bruttogehaltsumme (Verarbeitendes Gewerbe)

Die Bruttobezüge der Arbeiter (einschließlich der gewerblichen Auszubildenden) und Angestellten (einschließlich der leitenden Angestellten, kfm. und technischen Auszubildenden). Enthalten sind alle Arten von Zuschlägen (z. B. Akkord- oder Schichtarbeit), Vergütungen und Gratifikationen. Nicht enthalten sind die Pflichtbeiträge des Arbeitgebers zur Sozialversicherung sowie andere Aufwendungen, die kein Arbeitseinkommen darstellen (z. B. Kantinenzuschuss).

Bruttowertschöpfung (BWS)

Die BWS ergibt sich als Differenz aus den Produktionswerten und den Vorleistungen in den einzelnen Wirtschaftsbereichen; sie umfasst – wie das Bruttoinlandsprodukt – also jeweils nur den im Produktionsprozess geschaffenen Mehrwert. Die BWS ist bewertet zu Herstellungspreisen. Damit sind in der Bruttowertschöpfung zwar die empfangenen Gütersubventionen berücksichtigt, nicht jedoch die auf die Güter zu zahlenden Steuern (Gütersteuern als Teil der Produktionsabgaben).

Umsatz (Bauhauptgewerbe)

Als Umsatz gelten die dem Finanzamt für die Umsatzsteuer zu meldenden steuerbaren Beträge im Bundesgebiet einschließlich dem Umsatz aus Nachunternehmertätigkeit und der Vergabe von Teilleistungen an Nachunternehmer. Zum Umsatz zählen auch Anzahlungen für Teilleistungen oder Vorauszahlungen vor Ausführung der entsprechenden Lieferung oder Leistungen ab 5.000 €. Der Gesamtumsatz enthält außerdem den baugewerblichen Umsatz (Umsatz aus Bauleistungen), die Handels- und sonstigen Umsätze.

Umsatz (Verarbeitendes Gewerbe)

Alle in Rechnung gestellten Lieferungen und Leistungen (einschließlich Reparaturen, Lohnarbeiten, Montagen und Lohnveredelungsarbeiten) ohne Rücksicht auf den Zeitpunkt der Lieferung. Angegeben sind die Rechnungsendbeträge (Fakturenwerte) ohne die in Rechnung gestellte Mehrwertsteuer, jedoch einschließlich der darin enthaltenen Verbrauchsteuern sowie der Kosten für Fracht, Verpackung, Porto usw., auch wenn diese gesondert berechnet werden.

Verarbeitendes Gewerbe

Das Verarbeitende Gewerbe einschließlich Bergbau und Gewinnung von Steinen und Erden erfasst alle Produktionsbetriebe der Industrie und des verarbeitenden Handwerks von Unternehmen mit 20 und mehr Beschäftigten. Grundlage für die Zuordnung der Betriebe ist die "Klassifikation der Wirtschaftszweige", Ausgabe 2003 (WZ 2003), basierend auf der Systematik der Wirtschaftszweige der Europäischen Gemeinschaft (NACE Rev.1). Wegen der 1995 eingeführten "Klassifikation der Wirtschaftszweige", Ausgabe 1993 (WZ 93) sind die Ergebnisse ab 1995 mit den Daten vor 1995 für das gesamte Verarbeitende Gewerbe nur eingeschränkt vergleichbar.

4.1 Verarbeitendes Gewerbe in den Jahren 1978 bis 2009

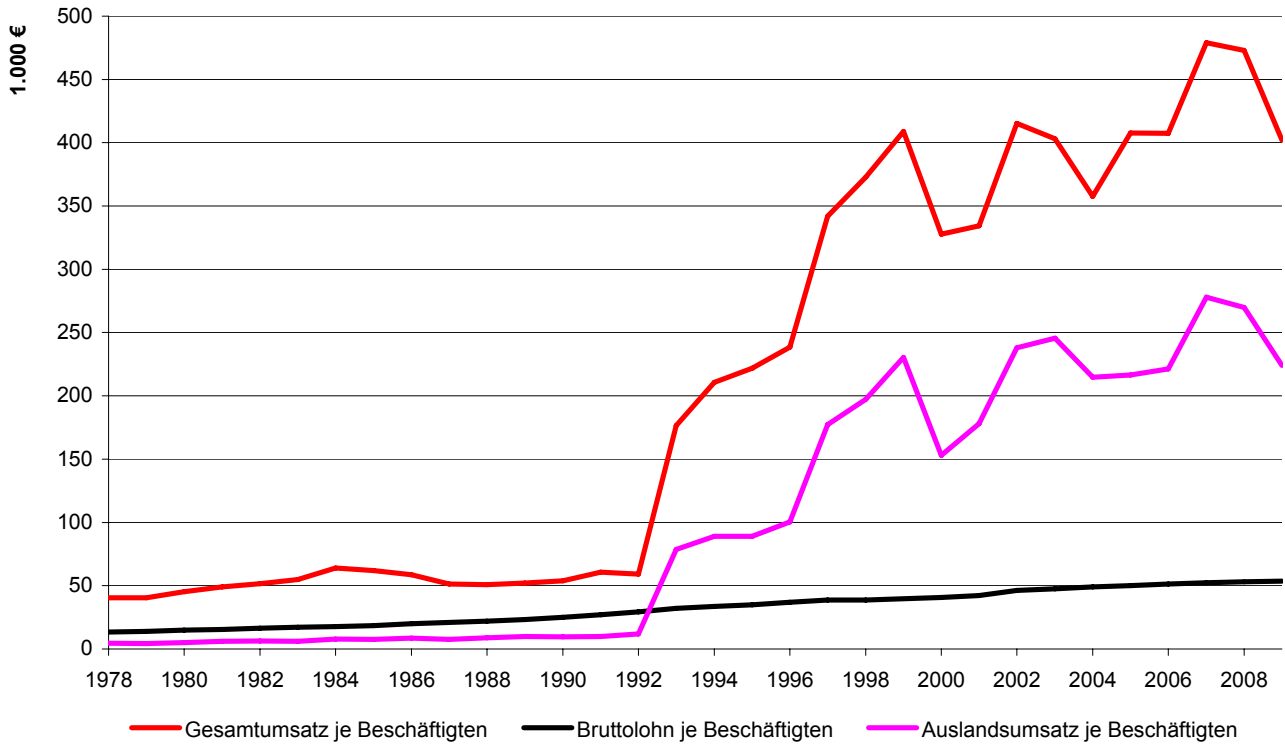

4.2 Beschäftigte im Verarbeitenden Gewerbe nach Monaten im Jahr 2009 und im Durchschnitt der Jahre 1999 bis 2008

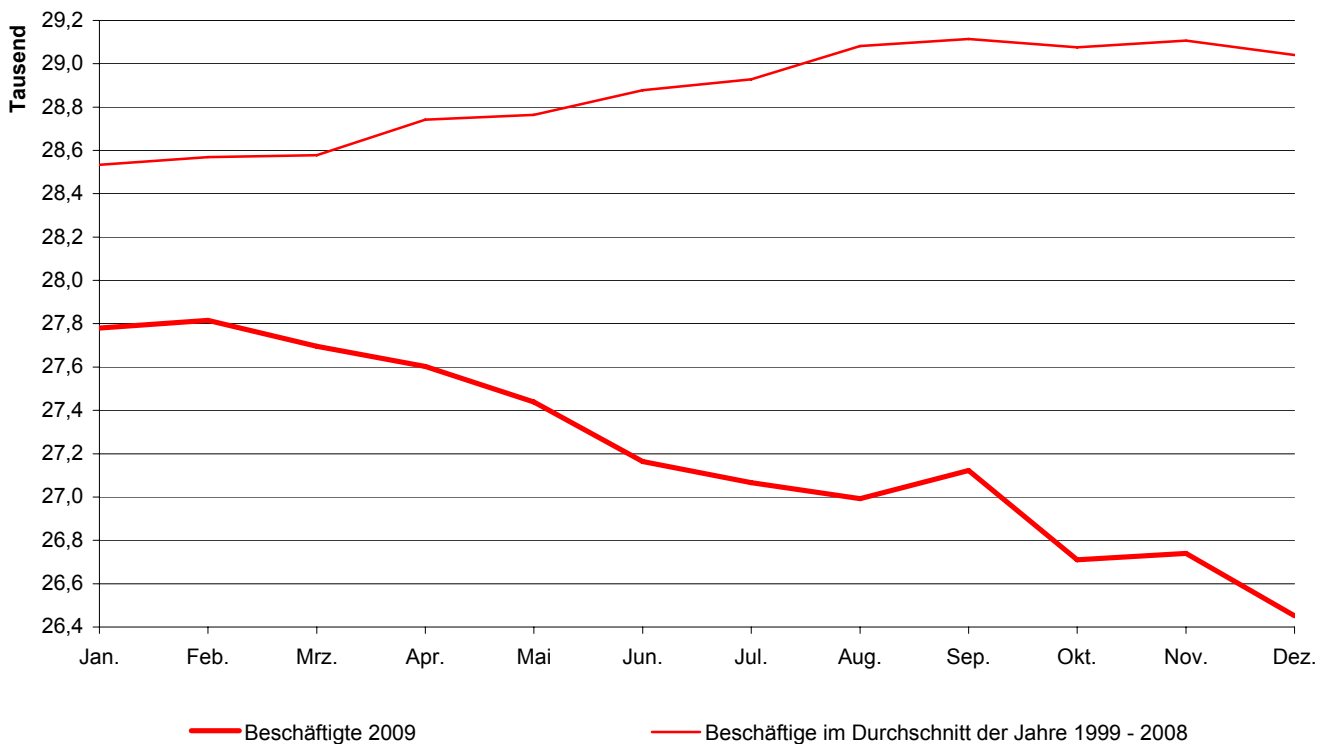

4.3 Bruttoinlandsprodukt - Indizes für die Jahre 1991 bis 2008 (1991 = 100)

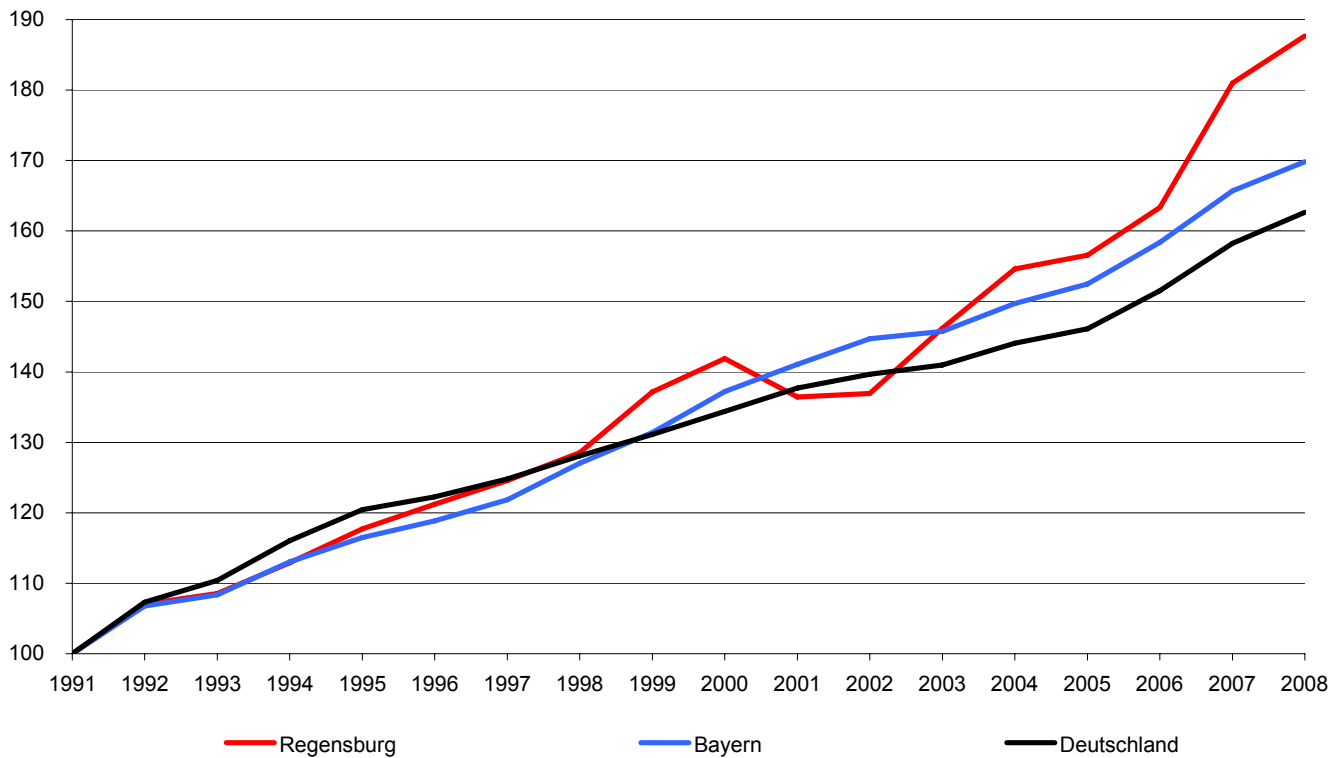

4.4 Insolvenzverfahren in den Jahren 1977 bis 2009

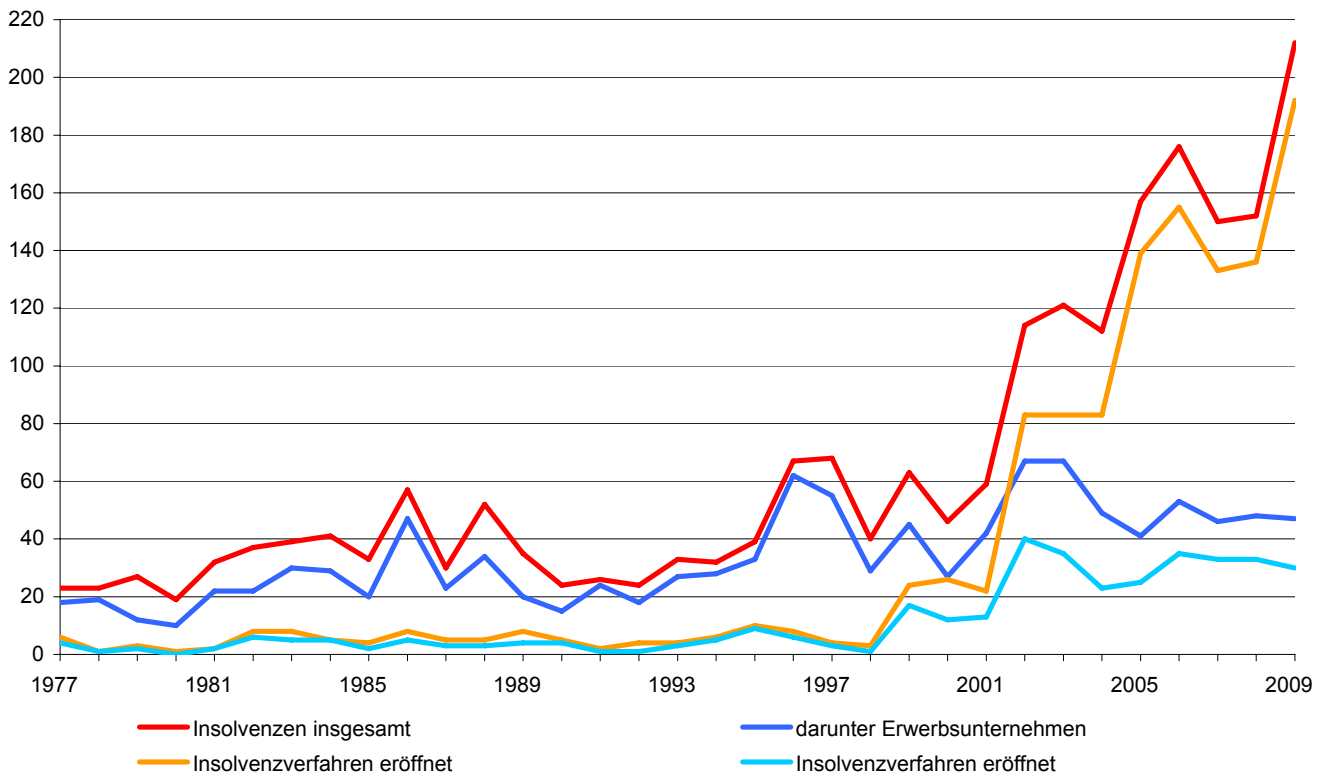

4.5 Betriebe im Verarbeitenden Gewerbe ^{1) 2)}

Wirtschaftsgliederung	Betriebe (im Jahresdurchschnitt)				
	2005	2006	2007	2008	2009
Betriebe insgesamt	77	76	75	75	73
dav. Gewinnung v. Steinen u. Erden, sonstiger Bergbau	-	-	-	-	-
Verarbeitendes Gewerbe	77	76	75	75	73
darunter					
Ernährungsgewerbe	14	14	13	12	12
Textilgewerbe	-	-	-	-	-
Bekleidungsgewerbe	-	-	-	-	-
Verlags-, Druckgewerbe, Vervielfältigung	8	9	9	9	8
Chemische Industrie	2	2	2	2	2
Herstellung v. Gummi- u. Kunststoffwaren	2	2	2	2	2
Glasgewerbe, Keramik, Verarb. v. Steinen u. Erden	7	7	6	7	7
Metallerzeugung und -bearbeitung	1	1	1	1	1
Herstellung von Metallerzeugnissen	8	8	7	7	8
Maschinenbau	13	12	12	12	8
Herst. v. Büromaschinen, DV-Geräten u. -einrichtungen	1	1	1	1	6
Herst. v. Geräten d. Elektrizitätserzeugung, -verteilung u. ä.	12	11	10	10	7
Rundfunk-, Fernseh- u. Nachrichtentechnik	3	4	5	5	.
Medizin-, Mess-, Steuer- u. Regelungstechnik, Optik	3	3	3	3	.
Herstellung von Kraftwagen und Kraftwagenteilen	2	2	2	2	4
Herst. v. Möbeln, Schmuck, Musikinstr., Sportgeräten usw.	1	1	1	1	1

¹⁾ Betriebe von Unternehmen mit 20 und mehr Beschäftigten

²⁾ wegen der Umstellung der Klassifikation der Wirtschaftszweige von der Ausgabe 2003 (WZ 2003) auf die Ausgabe 2008 (WZ 2008) sind die Zahlen für das Jahr 2009 mit den Vorjahren nicht vergleichbar

Quelle: Bayerisches Landesamt für Statistik und Datenverarbeitung

4.6 Beschäftigte im Verarbeitenden Gewerbe ^{1) 2)}

Wirtschaftsgliederung	Beschäftigte				
	2005	2006	2007	2008	2009
Beschäftigte insgesamt	29.707	29.613	29.591	29.222	28.083
dav. Gewinnung v. Steinen u. Erden, sonstiger Bergbau	-	-	-	-	-
Verarbeitendes Gewerbe	29.707	29.613	29.591	29.222	28.083
darunter					
Ernährungsgewerbe	1.206	1.220	1.047	880	852
Textilgewerbe	-	-	-	-	-
Bekleidungsgewerbe	-	-	-	-	-
Verlags-, Druckgewerbe, Vervielfältigung	666	610	645	642	563
Chemische Industrie	-	-	-	-	-
Herstellung v. Gummi- u. Kunststoffwaren	-	-	-	-	-
Glasgewerbe, Keramik, Verarb. v. Steinen u. Erden	267	253	223	246	253
Metallerzeugung und -bearbeitung	-	-	-	-	-
Herstellung von Metallerzeugnissen	601	618	655	631	604
Maschinenbau	470	419	439	439	296
Herst. v. Büromaschinen, DV-Geräten u. -einrichtungen	-	-	-	-	4.258
Herst. v. Geräten d. Elektrizitätserzeugung, -verteilung u. ä.	10.345	10.523	10.816	10.878	10.489
Rundfunk-, Fernseh- u. Nachrichtentechnik	-	-	-	-	-
Medizin-, Mess-, Steuer- u. Regelungstechnik, Optik	-	77	85	87	-
Herstellung von Kraftwagen und Kraftwagenteilen	-	-	-	-	-
Herst. v. Möbeln, Schmuck, Musikinstr., Sportgeräten usw.	-	-	-	-	-

¹⁾ Betriebe von Unternehmen mit 20 und mehr Beschäftigten; bis zum Jahr 2006 Beschäftigte im Jahresdurchschnitt; ab dem Jahr 2007 Beschäftigte zum 30.09. des jeweiligen Jahres

²⁾ wegen der Umstellung der Klassifikation der Wirtschaftszweige von der Ausgabe 2003 (WZ 2003) auf die Ausgabe 2008 (WZ 2008) sind die Zahlen für das Jahr 2009 mit den Vorjahren nicht vergleichbar

Quelle: Bayerisches Landesamt für Statistik und Datenverarbeitung

4.7 Bruttolohn- und -gehaltsumme im Verarbeitenden Gewerbe ^{1) 2)}

Wirtschaftsgliederung	Bruttolohn- und Bruttogehaltsumme in 1.000 €				
	2005	2006	2007	2008	2009
Bruttolohn- und Bruttogehaltsumme insgesamt	1.488.077	1.521.049	1.546.803	1.553.773	1.503.933
dav. Gewinnung v. Steinen u. Erden, sonstiger Bergbau	-	-	-	-	-
Verarbeitendes Gewerbe	1.488.077	1.521.049	1.546.803	1.553.773	1.503.933
darunter					
Ernährungsgewerbe	34.176	34.632	30.953	22.780	19.570
Textilgewerbe	-	-	-	-	.
Bekleidungsgewerbe	-	-	-	-	.
Verlags-, Druckgewerbe, Vervielfältigung	25.668	23.567	26.041	24.817	20.569
Chemische Industrie
Herstellung v. Gummi- u. Kunststoffwaren
Glasgewerbe, Keramik, Verarb. v. Steinen u. Erden	9.116	8.543	7.707	8.489	9.077
Metallerzeugung und -bearbeitung
Herstellung von Metallerzeugnissen	19.942	19.829	21.231	22.586	21.451
Maschinenbau	14.664	13.298	14.485	15.388	10.199
Herst. v. Büromaschinen, DV-Geräten u. -einrichtungen
Herst. v. Geräten d. Elektrizitätserzeugung, -verteilung u. ä.	502.346	525.442	521.708	535.192	.
Rundfunk-, Fernseh- u. Nachrichtentechnik
Medizin-, Mess-, Steuer- u. Regelungstechnik, Optik	2.392	2.557	2.296	.
Herstellung von Kraftwagen und Kraftwagenteilen
Herst. v. Möbeln, Schmuck, Musikinstr., Sportgeräten usw.

¹⁾ Betriebe von Unternehmen mit 20 und mehr Beschäftigten

²⁾ wegen der Umstellung der Klassifikation der Wirtschaftszweige von der Ausgabe 2003 (WZ 2003) auf die Ausgabe 2008 (WZ 2008) sind die Zahlen für das Jahr 2009 mit den Vorjahren nicht vergleichbar

Quelle: Bayerisches Landesamt für Statistik und Datenverarbeitung

4.8 Gesamtumsatz im Verarbeitenden Gewerbe ^{1) 2)}

Wirtschaftsgliederung	Gesamtumsatz (ohne MwSt.) in 1.000 €				
	2005	2006	2007	2008	2009
Umsatz insgesamt	12.113.466	12.064.822	14.171.532	13.816.709	11.293.587
dav. Gewinnung v. Steinen u. Erden, sonstiger Bergbau	-	-	-	-	-
Verarbeitendes Gewerbe	12.113.466	12.064.822	14.171.532	13.816.709	11.293.587
darunter					
Ernährungsgewerbe	342.892	335.099	353.338	296.498	229.673
Textilgewerbe	-	-	-	-	.
Bekleidungsgewerbe	-	-	-	-	.
Verlags-, Druckgewerbe, Vervielfältigung	114.247	115.711	135.227	141.737	133.453
Chemische Industrie
Herstellung v. Gummi- u. Kunststoffwaren
Glasgewerbe, Keramik, Verarb. v. Steinen u. Erden	28.951	34.783	42.922	45.596	45.879
Metallerzeugung und -bearbeitung
Herstellung von Metallerzeugnissen	72.084	80.920	92.998	88.712	83.916
Maschinenbau	44.194	49.603	54.461	73.010	44.282
Herst. v. Büromaschinen, DV-Geräten u. -einrichtungen
Herst. v. Geräten d. Elektrizitätserzeugung, -verteilung u. ä.	2.483.182	2.538.924	2.746.566	2.863.414	.
Rundfunk-, Fernseh- u. Nachrichtentechnik
Medizin-, Mess-, Steuer- u. Regelungstechnik, Optik	4.241	5.786	6.120	.
Herstellung von Kraftwagen und Kraftwagenteilen
Herst. v. Möbeln, Schmuck, Musikinstr., Sportgeräten usw.

¹⁾ Betriebe von Unternehmen mit 20 und mehr Beschäftigten

²⁾ wegen der Umstellung der Klassifikation der Wirtschaftszweige von der Ausgabe 2003 (WZ 2003) auf die Ausgabe 2008 (WZ 2008) sind die Zahlen für das Jahr 2009 mit den Vorjahren nicht vergleichbar

Quelle: Bayerisches Landesamt für Statistik und Datenverarbeitung

4.9 Auslandsumsatz im Verarbeitenden Gewerbe ^{1) 2)}

Wirtschaftsgliederung	Auslandsumsatz (ohne MwSt.) in 1.000 €				
	2005	2006	2007	2008	2009
Auslandsumsatz insgesamt	6.434.373	6.556.713	8.224.506	7.884.987	6.292.323
dav. Gewinnung v. Steinen u. Erden, sonstiger Bergbau	-	-	-	-	-
Verarbeitendes Gewerbe	6.434.373	6.556.713	8.224.506	7.884.987	6.292.323
darunter					
Ernährungsgewerbe	61.449	60.363	.	7.100	.
Textilgewerbe	-	-	-	-	.
Bekleidungsgewerbe	-	-	-	-	.
Verlags-, Druckgewerbe, Vervielfältigung	1.325	1.130	1.475	2.108	.
Chemische Industrie
Herstellung v. Gummi- u. Kunststoffwaren
Glasgewerbe, Keramik, Verarb. v. Steinen u. Erden
Metallerzeugung und -bearbeitung
Herstellung von Metallerzeugnissen	27.961
Maschinenbau	14.503	13.727	9.814	29.056	15.599
Herst. v. Büromaschinen, DV-Geräten u. -einrichtungen
Herst. v. Geräten d. Elektrizitätserzeugung, -verteilung u. ä.	1.556.674	1.621.409	1.795.531	1.875.747	.
Rundfunk-, Fernseh- u. Nachrichtentechnik
Medizin-, Mess-, Steuer- u. Regelungstechnik, Optik	-	-	-	-	.
Herstellung von Kraftwagen und Kraftwagenteilen
Herst. v. Möbeln, Schmuck, Musikinstr., Sportgeräten usw.

¹⁾ Betriebe von Unternehmen mit 20 und mehr Beschäftigten

²⁾ wegen der Umstellung der Klassifikation der Wirtschaftszweige von der Ausgabe 2003 (WZ 2003) auf die Ausgabe 2008 (WZ 2008) sind die Zahlen für das Jahr 2009 mit den Vorjahren nicht vergleichbar

Quelle: Bayerisches Landesamt für Statistik und Datenverarbeitung

4.10 Bauhauptgewerbe ¹⁾

	2005	2006	2007	2008	2009
Betriebe ²⁾	9	8	8	8	8
Beschäftigte ²⁾	1.097	964	1.156	1.177	1.116
darunter Arbeiter	815	716	.	.	.
dar. gewerbliche Auszubildende	22	26	.	.	.
Angestellte	282	248	.	.	.
ausländische Arbeitnehmer	57	49	.	.	.
Bruttolohnsumme (in 1.000 €)	26.509	23.998	.	.	.
Bruttogehaltsumme (in 1.000 €) ³⁾	13.202	11.219	43.597	45.266	42.446
Arbeitsstunden (in 1.000)	1.335	1.238	1.184	1.308	1.235
darunter im Wohnungsbau	138	96	105	86	103
im gewerbl. u. industr. Bau	382	367	376	398	326
im öffentl. u. Verkehrsbau	814	774	704	824	805
Umsatz (in 1.000 €)	150.384	148.764	158.275	183.848	188.501
darunter aus Wohnungsbau	16.410	9.542	6.881	5.655	8.139
aus gewerbl. u. industr. Bau	26.564	33.246	29.738	32.852	29.212
aus öffentl. u. Verkehrsbau	107.411	105.976	121.655	145.342	151.149
Auftragseingänge (in 1.000 €)	178.878	145.745	149.361	203.953	169.032
darunter aus Wohnungsbau	17.688	8.625	6.356	4.658	6.284
aus gewerbl. u. industr. Bau	35.678	26.408	39.822	37.699	33.822
aus öffentl. u. Verkehrsbau	125.512	110.711	103.184	161.596	128.926
Beschäftigte je 1.000 Einwohner ⁴⁾	7	7	8	8	8
Beschäftigte je Betrieb	122	121	145	147	140
Arbeitsstunden je Beschäftigten	1.217	1.284	1.024	1.111	1.107
Bruttolohn je Arbeiter (in €)	32.526	33.517	.	.	.
Bruttogehalt je Angestellten (in €) ⁵⁾	46.816	45.238	37.714	38.459	38.034
Umsatz je Beschäftigten (in €)	137.087	154.320	136.916	156.201	168.908

¹⁾ Ergebnisse der Betriebe von Unternehmen mit 20 oder mehr Beschäftigten; einschließlich Arbeitsgemeinschaften, vorbereitende Baustellenarbeiten, Hoch- und Tiefbau nach der Wirtschaftszweigsystematik WZ 93 bzw. WZ 2003

²⁾ im Jahresdurchschnitt

³⁾ ab dem Jahr 2007 Bruttolohn- und -gehaltsumme

⁴⁾ Gesamtbevölkerung (siehe Seite 52)

⁵⁾ ab dem Jahr 2007 Bruttolohn-/gehaltsumme je Beschäftigten

Quelle: Bayerisches Landesamt für Statistik und Datenverarbeitung - eigene Berechnungen

4.11 Verarbeitendes Gewerbe ¹⁾ nach Monaten

Monat	Beschäftigte					Gesamtumsatz (in 1.000 €)				
	2005	2006	2007	2008	2009	2005	2006	2007	2008	2009
Januar	29.547	29.615	28.549	28.291	27.780	974.200	779.593	1.077.097	1.209.061	816.385
Februar	29.700	29.610	28.601	28.285	27.816	941.668	980.089	1.052.965	1.215.165	786.598
März	29.626	29.681	28.574	28.250	27.696	1.078.476	1.120.848	1.258.014	1.146.445	946.178
April	29.657	29.563	28.478	28.047	27.603	1.036.796	919.344	1.095.009	1.267.835	877.972
Mai	29.650	29.578	28.517	28.015	27.439	1.050.097	1.099.336	1.193.895	1.240.128	979.709
Juni	29.642	29.487	28.512	28.012	27.164	1.043.151	961.670	1.181.080	1.279.641	1.020.554
Juli	29.565	29.561	28.481	27.995	27.067	950.419	968.326	1.271.600	1.240.069	1.034.569
August	29.618	29.713	28.523	27.994	26.993	1.005.589	975.605	1.019.442	869.898	672.954
September	29.810	29.838	28.570	28.131	27.123	968.911	1.080.080	1.216.410	1.260.565	1.137.494
Oktober	29.945	29.683	28.567	28.043	26.711	1.017.884	1.107.183	1.337.437	1.226.012	1.030.268
November	29.955	29.649	28.576	28.046	26.740	1.129.700	1.139.980	1.327.918	1.017.731	1.069.814
Dezember	29.857	29.562	28.513	27.744	26.452	921.494	915.589	993.572	655.566	795.284

¹⁾ Betriebe von Unternehmen mit 20 und mehr Beschäftigten; ab dem Jahr 2007 Betriebe mit 50 und mehr Tätigen Personen

Quelle: Bayerisches Landesamt für Statistik und Datenverarbeitung

4.12 Bauhauptgewerbe ¹⁾ nach Monaten

Monat	Beschäftigte					Gesamtumsatz (in 1.000 €)				
	2005	2006	2007	2008	2009	2005	2006	2007	2008	2009
Januar	778	668	588	732	705	31.045	36.680	8.149	2.996	2.168
Februar	710	581	572	802	711	3.150	4.719	6.550	3.957	2.186
März	795	644	833	861	821	4.541	2.537	5.947	4.616	6.398
April	1.130	994	880	1.313	1.193	6.052	3.990	8.319	17.073	14.909
Mai	1.219	1.063	1.343	1.328	1.205	6.384	6.595	12.098	17.663	16.833
Juni	1.229	1.078	1.382	1.318	1.240	11.009	7.698	15.751	19.012	18.928
Juli	1.229	1.136	1.384	1.309	1.236	10.064	7.586	7.763	23.285	24.810
August	1.231	1.146	1.396	1.309	1.242	13.390	11.897	16.424	17.246	18.394
September	1.240	1.169	1.405	1.302	1.238	12.367	8.733	15.711	21.931	22.463
Oktober	1.213	1.201	1.397	1.298	1.297	11.860	12.640	20.915	21.979	25.169
November	1.207	1.188	1.390	1.270	1.288	16.052	19.099	21.426	20.593	23.020
Dezember	1.187	699	1.299	1.287	1.220	24.468	26.591	19.221	13.495	13.226

¹⁾ Ergebnisse der Betriebe von Unternehmen mit 20 oder mehr Beschäftigten; einschließlich Arbeitsgemeinschaften, vorbereitende Baustellenarbeiten, Hoch- und Tiefbau nach der Wirtschaftszweigsystematik WZ 2003

Quelle: Bayerisches Landesamt für Statistik und Datenverarbeitung

4.13 Bruttoinlandsprodukt (BIP) und Bruttowertschöpfung (BWS) ¹⁾

	1980	1990	2000	2007	2008
Bruttoinlandsprodukt²⁾ in Mio. €					
Deutschland	788.520	1.306.680	2.062.500	2.428.200	2.495.800
Bayern	135.799	239.352	359.376	433.956	444.812
Oberpfalz	10.152	18.182	27.727	34.001	35.672
Stadt Regensburg	2.567	4.803	7.494	9.558	9.912
1980 = 100	100	187	292	372	386
Anteil an Bayern in %	1,9	2,0	2,1	2,2	2,2
Anteil am Regierungsbezirk in %	25,3	26,4	27,0	28,1	27,8
je Erwerbstätigen in €	26.589	42.223	57.777	69.890	71.743
je Einwohner ³⁾ in €	19.608	39.714	59.882	72.567	74.589
Bruttowertschöpfung⁴⁾ der Wirtschafts-					
bereiche insgesamt in Mio. €	2.330	4.368	6.744	8.568	8.893
davon Land- und Forstwirtschaft	5	6	4	5	4
Anteil an BWS in %	0,2	0,1	0,1	0,1	0,0
Oberpfalz Anteil an BWS in %	5,3	3,2	2,0	1,5	1,4
Bayern insgesamt in %	3,3	1,9	1,3	1,0	1,0
Produzierendes Gewerbe	730	1.593	2.595	3.660	3.828
Anteil an BWS in %	31,3	36,5	38,5	42,7	43,0
Oberpfalz Anteil an BWS in %	40,6	40,5	36,9	37,2	36,8
Bayern insgesamt in %	40,2	38,2	31,8	31,8	31,0
darunter Verarbeitendes Gewerbe	2.048	3.215	3.370
Anteil an BWS in %	30,4	37,5	37,9
Oberpfalz Anteil an BWS in %	27,3	29,9	29,5
Bayern insgesamt in %	25,2	26,2	25,2
Dienstleistungsbereiche	1.595	2.769	4.145	4.903	5.061
Anteil an BWS in %	68,5	63,4	61,5	57,2	56,9
Oberpfalz Anteil an BWS in %	54,1	56,3	61,1	61,3	61,9
Bayern insgesamt in %	56,4	59,8	66,8	67,2	68,0

¹⁾ Ergebnisse nach dem revidierten Europäischen System Volkswirtschaftlicher Gesamtrechnungen (ESVG 1995)

²⁾ das Bruttoinlandsprodukt ist derjenige Teil der wirtschaftl. Leistung einer Volkswirtschaft (Marktwert der Waren und Dienstleistungen), der während eines Beobachtungszeitraums innerhalb der Landesgrenzen erbracht wird, gleichgültig ob durch In- oder Ausländer erstellt

³⁾ Bevölkerung am Ort der Hauptwohnung (siehe Seite 52)

⁴⁾ die Bruttowertschöpfung der Wirtschaftsbereiche wird in der Regel durch Abzug der Vorleistungen von den Produktionswerten ermittelt

Quelle: Bayerisches Landesamt für Statistik und Datenverarbeitung

4.14 Gewerbean-, -ab- und -ummeldungen ¹⁾

	2005	2006	2007	2008	2009
Gewerbeanmeldungen insgesamt	1.536	1.495	1.522	1.553	1.410
davon Land- u. Forstwirtschaft, Fischerei	12	6	12	2	3
Bergbau u. Gewinnung v. Steinen u. Erden	-	-	-	-	-
Verarbeitendes Gewerbe	44	62	95	71	53
Energie- und Wasserversorgung	11	16	26	31	43
Baugewerbe	84	81	83	71	77
Handel, Instandhaltung, Rep. v. Kfz. u. ä.	460	453	413	361	360
Gastgewerbe	167	131	122	142	101
Verkehr und Nachrichtenübermittlung	65	88	64	131	129
Kredit- und Versicherungsgewerbe	98	82	75	106	87
Grundstücks-, Wohnungswesen, Vermietung	423	403	391	38	42
Erziehung und Unterricht	21	15	15	37	33
Gesundheits-, Veterinär- und Sozialwesen	15	15	18	12	9
Öffentliche und persönliche Dienstleistungen	136	143	208	551	473
davon veranlasst durch Neuerrichtung ²⁾	1.152	1.154	1.190	1.235	1.121
Übernahme ³⁾	262	234	197	216	182
Zuzug	122	107	135	102	107
Gewerbeabmeldungen insgesamt	1.216	1.320	1.201	1.193	1.160
davon Land- u. Forstwirtschaft, Fischerei	3	3	14	3	1
Bergbau u. Gewinnung v. Steinen u. Erden	-	1	-	-	-
Verarbeitendes Gewerbe	33	62	69	49	38
Energie- und Wasserversorgung	-	2	5	9	5
Baugewerbe	50	68	44	59	64
Handel, Instandhaltung, Rep. v. Kfz. u. ä.	400	398	376	339	367
Gastgewerbe	166	139	123	131	96
Verkehr und Nachrichtenübermittlung	64	63	54	112	119
Kredit- und Versicherungsgewerbe	71	69	78	73	77
Grundstücks-, Wohnungswesen, Vermietung	325	376	298	22	24
Erziehung und Unterricht	10	13	11	23	17
Gesundheits-, Veterinär- und Sozialwesen	4	13	10	13	14
Öffentliche und persönliche Dienstleistungen	90	113	119	360	338
davon veranlasst durch Aufgabe ⁴⁾	853	936	816	855	826
Übergabe ⁵⁾	208	187	182	183	170
Fortzug	155	197	203	155	164
Gewerbeummeldungen insgesamt	532

¹⁾ erfasst sind selbständige Gewerbebetriebe sowie Zweigniederlassungen und unselbständige Zweigstellen; nicht enthalten sind die An- und Abmeldungen von Automatenaufstellern und Reisegewerbe; wegen der Umstellung auf die neue Klassifikation der Wirtschaftszweige Ausgabe 2008 (WZ 2008), sind die Daten zu den einzelnen Wirtschaftszweigen ab dem Jahr 2008 mit den Vorjahren nicht vergleichbar

²⁾ Neugründung und Umwandlung ohne Zuzug aus dem Bereich einer anderen Gewerbebehörde

³⁾ beispielsweise durch Kauf, Gesellschaftereintritt, Rechtsformänderung

⁴⁾ Vollständige Aufgabe und Umwandlung ohne Fortzug in den Bereich einer anderen Gewerbebehörde

⁵⁾ beispielsweise durch Verkauf, Gesellschafteraustritt, Rechtsformänderung

Quelle: Bayerisches Landesamt für Statistik und Datenverarbeitung

4.15 Insolvenzverfahren

	2005	2006	2007	2008	2009
Insolvenzen insgesamt	157	176	150	152	212
davon eröffnet	139	155	133	136	192
mangels Masse abgelehnt	18	21	17	16	20
davon Unternehmen	41	53	46	48	47
übrige Gemeinschuldner	116	123	104	104	165
darunter Verbraucher	73	88	79	75	129
ehemals selbständig Tätige ¹⁾	38	32	20	27	30
geschätzte Höhe der geltend gemachten Forderungen (in Mio. €)	29,57	50,13	24,94	16,28	34,75
Betroffene Erwerbsunternehmen					
insgesamt	41	53	46	48	47
davon eröffnet	25	35	33	33	30
mangels Masse abgelehnt	16	18	13	15	17
darunter Verarbeitendes Gewerbe	1	2	2	5	4
Baugewerbe	6	5	5	7	10
Handel	9	18	8	9	9
Verkehr- u. Nachrichtenübermittlung	4	1	1	2	1
Dienstleistungsunternehmen u. übrige	21	26	29	25	23
darunter Gastgewerbe	3	5	9	10	8
Grundstücks- u. Wohnungswesen	12	14	15	.	.
darunter Einzelunternehmen	16	19	20	20	15
Personengesellschaften	5	5	5	8	2
darunter GmbH & Co. KG	3	4	2	2	1
GmbH	19	27	20	18	26
AG	1	-	-	2	1
geschätzte Höhe der geltend gemachten Forderungen (in Mio. €)	16,89	38,04	15,87	6,97	16,14
betroffene Arbeitnehmer	110	421	122	43	184

¹⁾ mit Regel- oder Verbraucherinsolvenzverfahren

Quelle: Bayerisches Landesamt für Statistik und Datenverarbeitung

5

Arbeitsmarkt

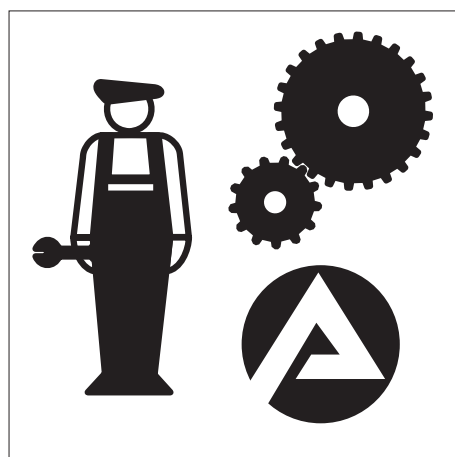

Angestellte (Industrie – Bruttomonatsverdienste)

Erfasst werden alle Angestellten (Personen, die der Angestelltenrentenversicherungspflicht unterliegen) der Stichprobenbetriebe mit Ausnahme der Teilzeitbeschäftigten, Auszubildenden, mithelfenden Familienangehörigen sowie der Personen, die wegen Krankheit, Einstellung oder wegen Entlassung nicht für den ganzen Erhebungsmonat entlohnt wurden. Nicht erfasst werden ferner Leitende Angestellte mit voller Aufsichts- und Dispositionsbefugnis.

Arbeiter (Industrie – Bruttostundenverdienste)

Erfasst werden alle Arbeiter (Personen, die der Arbeiterrentenversicherungspflicht unterliegen) der Stichprobenbetriebe mit Ausnahme der Teilzeitbeschäftigten, Auszubildenden, mithelfenden Familienangehörigen sowie der Personen, die wegen Krankheit, Einstellung oder wegen Entlassung nicht für den ganzen Erhebungsmonat entlohnt wurden.

Arbeitslose

sind Arbeitsuchende bis zur Vollendung des 65. Lebensjahres, die nicht oder weniger als 15 Stunden wöchentlich in einem Beschäftigungsverhältnis stehen, die nicht Schüler, Studenten oder Teilnehmer an Maßnahmen der beruflichen Weiterbildung, nicht arbeitsunfähig erkrankt, nicht Empfänger von Altersrente sind und für eine Arbeitsaufnahme sofort zur Verfügung stehen. Arbeitslose müssen sich bei ihrem zuständigen Arbeitsamt persönlich gemeldet haben. Teilnehmer an Maßnahmen der aktiven Arbeitsmarktpolitik gelten gemäß §16 Abs. 2 SGB III nicht als arbeitslos.

Arbeitslosenquote

Je nach dem Kreis der Erwerbstätigen unterscheidet man die Arbeitslosenquote **bezogen auf die abhängigen zivilen** Erwerbspersonen (prozentualer Anteil der Arbeitslosen an den sozialversicherungspflichtig und geringfügig Beschäftigten, Beamten - ohne Soldaten - und Arbeitslosen) und der Arbeitslosenquote **bezogen auf alle zivilen** Erwerbspersonen (Anteil der Arbeitslosen an den abhängig zivilen Erwerbstätigen - siehe oben - sowie Selbständigen und mithelfenden Familienangehörigen). Die Arbeitslosenquote ist in beiden Fällen wohnortbezogen.

Arbeitsortprinzip

Beschäftigte werden der Gemeinde zugeordnet, in der der Betrieb liegt, in dem sie beschäftigt sind.

Arbeitsuchende

sind Personen, die das 15. Lebensjahr vollendet haben, in der Bundesrepublik wohnen, sich wegen der Vermittlung in ein Beschäftigungsverhältnis von mehr als 7 Kalendertagen im In- oder Ausland beim Arbeitsamt gemeldet haben und die die angestrebte Arbeitnehmertätigkeit ausüben können und dürfen.

Bruttoverdienst

Alle Beträge, die dem Arbeitnehmer laufend (in jeder Abrechnungsperiode) vom Arbeitgeber gezahlt werden. Das sind der/das tarifliche oder frei vereinbarte Lohn/Gehalt einschließlich tariflicher und außertariflicher Leistungs-, Sozial- und sonstiger Zulagen und Zuschläge. Bei Angestellten, die neben einem festen Gehalt laufend eine Umsatzprovision beziehen, wird die im Berichtsmonat gezahlte Provision berücksichtigt. Nicht

zum Bruttoverdienst rechnen alle Beträge, die nicht der Erhebungszeit zuzuschreiben sind (z. B. Nachzahlungen) sowie Spesenersatz, Trennungschädigungen, Auslösungen usw.. Nicht erfasst werden außerdem alle einmaligen Zahlungen, wie Gratifikationen, Jahresabschlussprämien, 13. Monatsgehalt, Gewinnbeteiligungen, zusätzliches Urlaubsgeld und unregelmäßig gezahlte vermögenswirksame Leistungen.

Langzeitarbeitslose

sind Personen, die ein Jahr und länger als arbeitslos gemeldet sind.

Sozialversicherungspflichtig Beschäftigte

sind alle Arbeitnehmer einschließlich der zu ihrer Berufsausbildung Beschäftigten, die kranken-, renten-, pflegeversicherungspflichtig und/oder beitragspflichtig nach dem Recht der Arbeitsförderung sind oder für die von den Arbeitgebern Beitragsanteile nach dem Recht der Arbeitsförderung entrichtet werden müssen.

Wehr- und Zivildienstleistende gelten nur dann als sozialversicherungspflichtig Beschäftigte, wenn sie ihren Dienst aus einem weiterhin bestehenden Beschäftigungsverhältnis angetreten haben und nur wegen der Ableistung des Zivil- oder Wehrdienstes kein Entgelt erhalten.

Nicht zum Kreis der sozialversicherungspflichtig Beschäftigten zählen der weitaus überwiegende Teil der Selbständigen, die mithelfenden Familienangehörigen sowie die Beamten.

Ab dem Stichtag 01.04.1999 sind die gesetzlichen Regelungen zur Sozialversicherungspflicht geringfügiger Beschäftigungsverhältnisse grundlegend geändert worden. Nach der maßgebenden Regelung des § 8 SGB IV wird nach wie vor zwischen **geringfügig kurzfristigen Beschäftigungen** (als kurzfristig gilt eine Beschäftigung immer dann, wenn sie nach ihrer Eigenart oder im voraus vertraglich auf höchstens 2 Monate oder 50 Arbeitstage begrenzt ist) auf der einen und **geringfügig entlohnten Tätigkeiten** (als "geringfügig entlohnt" ist eine Tätigkeit dann zu klassifizieren, wenn die regelmäßige wöchentliche Arbeitszeit weniger als 15 Stunden beträgt und bestimmte Einkommensgrößen nicht überschritten werden) auf der anderen Seite unterschieden. Im Zuge der Modifizierung der gesetzlichen Neuregelung zum Stichtag 01.04.2003 ist die geringfügig entlohnte Tätigkeit schon dann gegeben, wenn bestimmte Einkommenshöchstgrenzen (derzeit 400 €) nicht überschritten werden, es wird also nicht mehr auf die wöchentliche Arbeitszeit abgestellt.

Mit der gesetzlichen Neuregelung sind Arbeitgeber verpflichtet, auch für Personen, die ausschließlich eine **geringfügig entlohnte Tätigkeit** ausüben, pauschalierte Beiträge zur Kranken- und Rentenversicherung zu entrichten. Personen, die als einzige Tätigkeit eine **geringfügig kurzfristige Beschäftigung** im Sinne des § 8 Abs. 1 SGB IV ausüben, bleiben auch nach der neuen Rechtslage frei von der Versicherungspflicht und gehören damit auch nicht zum Kreis der sozialversicherungspflichtig Beschäftigten.

Ausschließlich geringfügig entlohnte Personen, die nur wegen der gesetzlichen Neuregelung in den Kreis der sozialversicherungspflichtig Beschäftigten gelangt sind, sind in den Tabellen zu den sozialversicherungspflichtig Beschäftigten bis auf weiteres noch nicht enthalten.

Wohnortprinzip

Zuordnung der Beschäftigten zum Wohnort nach den dem Arbeitgeber mitgeteilten Angaben.

5.1 Sozialversicherungspflichtig Beschäftigte am Arbeitsort nach Wirtschaftsbereichen am 30.06.2009

insgesamt: 96.153

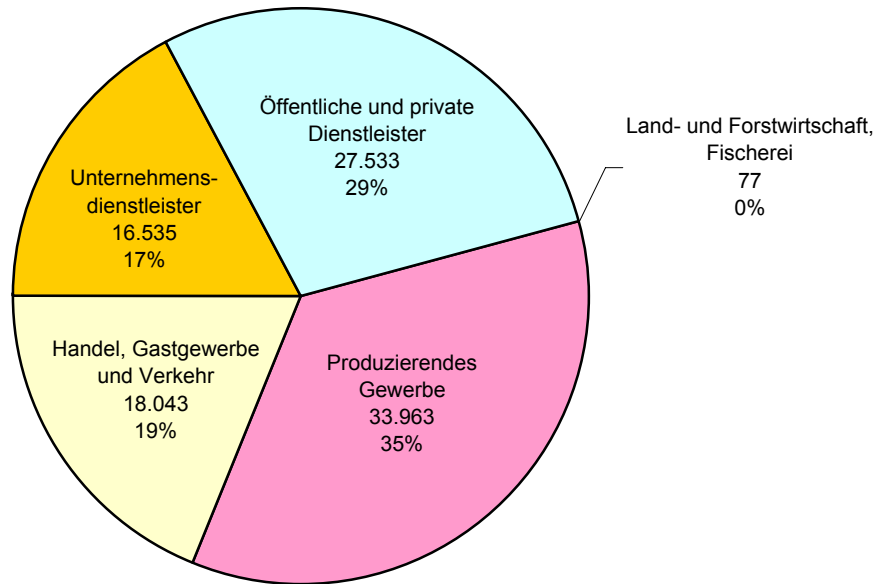

5.2 Sozialversicherungspflichtig Beschäftigte am Arbeitsort in den Jahren 1997 bis 2009

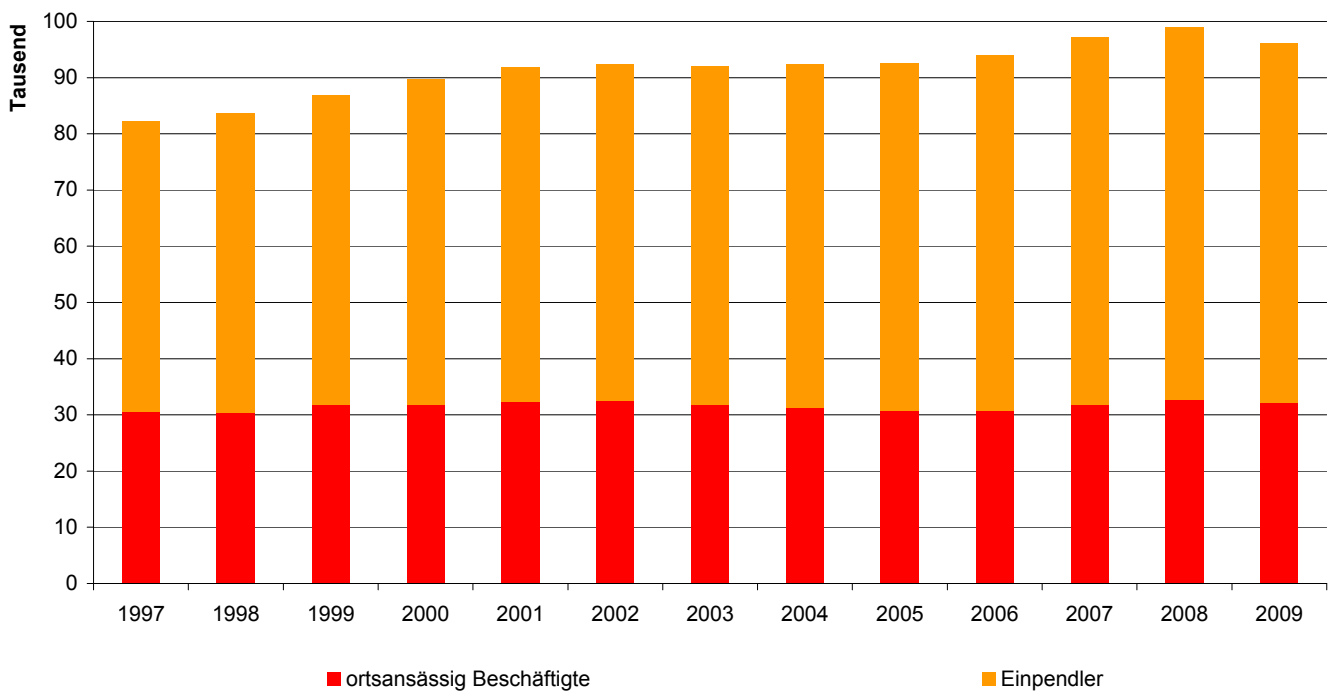

5.3 Arbeitslose im Bezirk der Hauptagentur für Arbeit Regensburg in den Jahren 1978 bis 2009

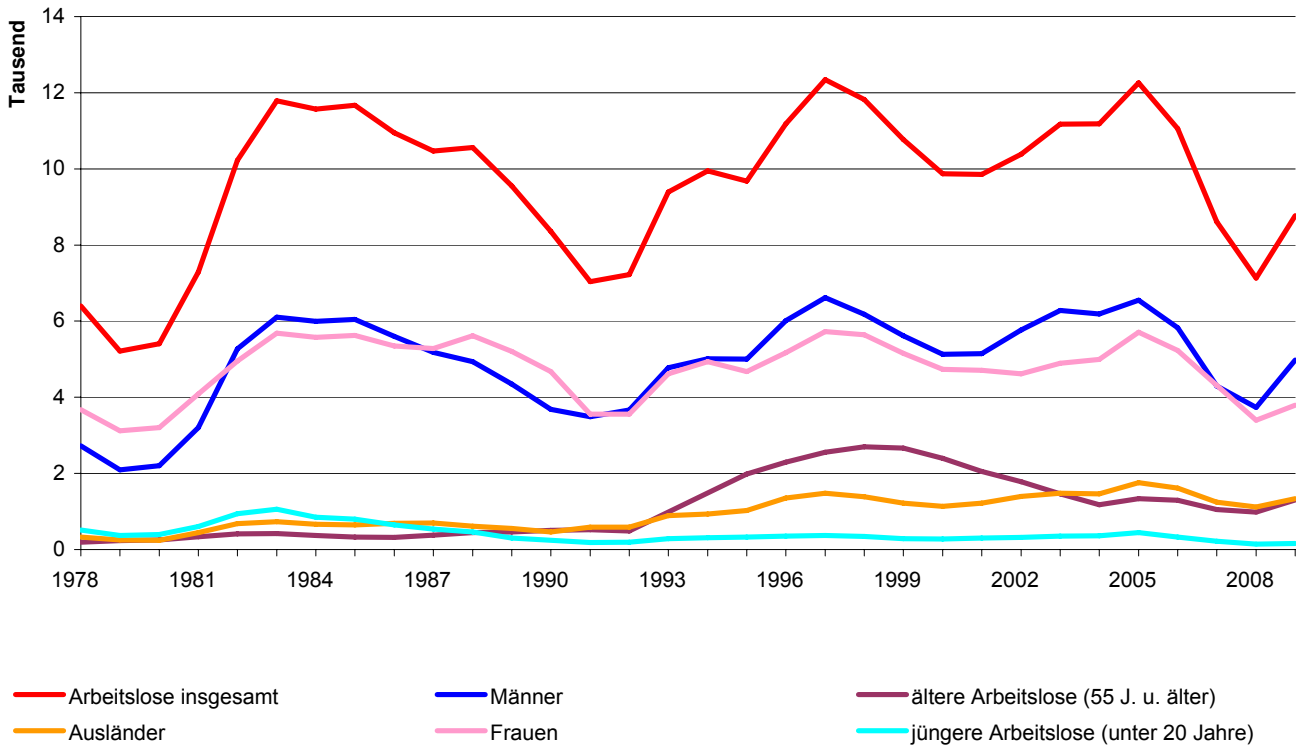

5.4 Arbeitslose im Stadtgebiet Regensburg im Jahresverlauf in den Jahren 2001 bis 2009

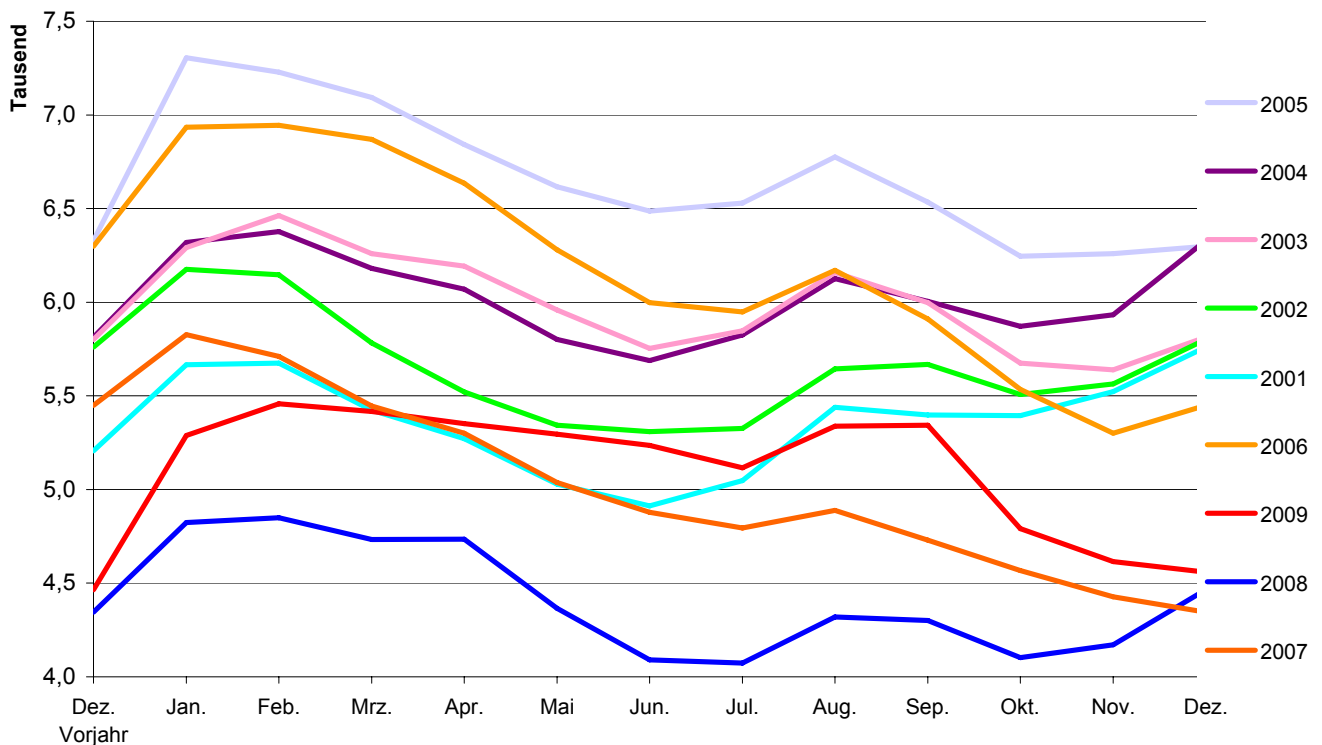

5.5 Sozialversicherungspflichtig beschäftigte Arbeitnehmer ¹⁾

	Beschäftigte insgesamt am 30.06.					darunter weiblich				
	2005	2006	2007	2008	2009	2005	2006	2007	2008	2009
Beschäftigte am Arbeitsort insgesamt	92.565	94.004	97.126	99.002	96.153	40.740	41.479	42.552	43.716	43.686
davon Vollzeitbeschäftigte	75.636	76.317	78.088	78.928	75.783	26.801	26.978	27.077	27.544	27.209
Teilzeitbeschäftigte	16.892	17.656	19.001	20.027	20.320	13.922	14.488	15.456	16.145	16.445
davon deutsche Beschäftigte	87.751	89.093	91.800	93.545	91.055	38.795	39.460	40.425	41.472	41.505
ausländische Beschäftigte	4.771	4.894	5.310	5.441	5.086	1.926	2.014	2.122	2.241	2.176
davon in dem Wirtschaftsabschnitt ²⁾										
Land- und Forstwirtschaft, Fischerei	75	90	100	77	77	39	44	48	45	42
Produzierendes Gewerbe	34.035	34.400	35.201	35.176	33.963	7.699	7.894	7.978	7.851	7.526
davon Verarbeitendes Gewerbe	30.387	30.792	31.234	30.895	29.784	7.062	7.198	7.246	7.020	6.729
Baugewerbe	2.458	2.381	2.652	2.791	2.748	277	303	324	358	373
Handel, Gastgewerbe und Verkehr	18.601	18.647	18.778	17.835	18.043	8.931	8.856	8.886	8.602	8.825
davon Handel	11.635	11.555	11.585	.	.	6.271	6.134	6.123	.	.
Gastgewerbe	2.359	2.378	2.483	.	.	1.408	1.399	1.445	.	.
Verkehr u. Nachrichtenübermittlung	4.607	4.714	4.710	.	.	1.252	1.323	1.318	.	.
sonstige Dienstleistungen	39.852	40.866	43.047	45.913	44.068	24.070	24.685	25.640	27.217	27.292
davon Kredit- und Versicherungsgewerbe	3.220	3.142	2.998	2.943	2.946	1.681	1.684	1.606	1.594	1.617
Grundstückswesen ³⁾	11.898	12.607	14.533	.	.	5.732	5.978	6.641	.	.
Öffentliche Verwaltung u. ä.	6.147	6.014	5.899	.	.	3.419	3.353	3.318	.	.
Öffentl. und private Dienstleistungen	18.587	19.103	19.617	.	.	13.238	13.670	14.075	.	.
keine Angabe/nicht zuzuordnen	2	1	-	1	2	1	-	-	1	1
Beschäftigte am Wohnort insgesamt	41.907	42.452	44.175	45.647	45.211	19.912	20.225	20.638	21.437	21.624
Pendlersaldo ⁴⁾	50.658	51.552	52.951	53.355	50.942	20.828	21.254	21.914	22.279	22.062

¹⁾ erfasst sind alle Arbeitnehmer und Auszubildende, die kranken-, renten- und/oder pflegeversicherungspflichtig oder beitragspflichtig nach dem Arbeitsförderungsgesetz sind. Nicht enthalten sind Selbständige, mithelfende Familienangehörige, Beamte und ausschließlich geringfügig Beschäftigte sowie nicht der Versicherungspflicht unterliegende Arbeitnehmer

²⁾ nach der "Klassifikation der Wirtschaftszweige" (WZ 2003, WZ 2008); wegen der Umstellung auf die WZ 2008 sind die Daten der einzelnen Wirtschaftsabschnitte ab dem Jahr 2008 mit den Vorjahreszahlen nicht vergleichbar

³⁾ einschließlich Vermietungen und Dienstleistungen für Unternehmen

⁴⁾ Beschäftigte am Arbeitsort abzüglich Beschäftigte am Wohnort

Quelle: Bayerisches Landesamt für Statistik und Datenverarbeitung - eigene Berechnungen

5.6 Sozialversicherungspflichtig beschäftigte Arbeitnehmer ¹⁾ am Wohnort

	Beschäftigte insgesamt am 30.06.					darunter weiblich				
	2005	2006	2007	2008	2009	2005	2006	2007	2008	2009
Beschäftigte am Wohnort insgesamt	41.907	42.452	44.175	45.647	45.211	19.912	20.225	20.638	21.437	21.624
dar. ohne abgeschlossener Berufsausbildung	7.015	6.827	7.055	6.856	6.274	3.482	3.464	3.420	3.320	3.173
mit abgeschlossener Berufsausbildung	28.708	29.182	30.070	30.906	30.850	13.377	13.629	13.857	14.345	14.568
davon mit Abschluss an einer										
- Berufsfach-/Fachschule ²⁾	21.452	21.518	21.951	22.237	21.743	10.759	10.813	10.864	11.054	11.037
- Fachhochschule ³⁾	2.289	2.391	2.484	2.623	2.718	700	742	762	819	863
- Wissenschaftl. Hochschule/Universität ⁴⁾	4.967	5.273	5.635	6.046	6.389	1.918	2.074	2.231	2.472	2.668
darunter Auszubildende	2.131	2.072	2.091	2.061	2.173	1.072	1.057	1.061	995	1.017
davon im Alter von										
unter 20 Jahren	1.111	1.152	1.136	1.160	1.144	521	551	540	518	513
20 bis unter 25 Jahren	3.674	3.536	3.820	3.961	3.728	1.982	1.923	2.009	2.098	2.069
25 bis unter 30 Jahren	6.143	6.297	6.742	6.919	6.833	3.078	3.176	3.314	3.512	3.504
30 bis unter 40 Jahren	12.551	12.462	12.425	12.577	12.239	5.365	5.364	5.212	5.335	5.363
40 bis unter 50 Jahren	10.612	10.946	11.522	11.949	11.871	5.041	5.154	5.310	5.461	5.432
50 bis unter 55 Jahren	3.820	3.916	4.131	4.363	4.492	2.003	2.032	2.136	2.219	2.303
55 bis unter 60 Jahren	2.846	3.013	3.124	3.347	3.400	1.453	1.539	1.561	1.679	1.738
60 Jahren und älter	1.150	1.130	1.275	1.371	1.504	469	486	556	615	702

¹⁾ erfasst sind alle Arbeitnehmer und Auszubildende, die kranken-, renten- und/oder pflegeversicherungspflichtig oder beitragspflichtig nach dem Arbeitsförderungsgesetz sind. Nicht enthalten sind Selbständige, mithelfende Familienangehörige, Beamte und ausschließlich geringfügig Beschäftigte sowie nicht der Versicherungspflicht unterliegende Arbeitnehmer

²⁾ einschließlich abgeschlossene Lehr- und Anlernausbildung

³⁾ einschließlich Ingenieurschulen

⁴⁾ einschließlich Lehrerausbildung

Quelle: Bayerisches Landesamt für Statistik und Datenverarbeitung

5.7 Erwerbstätige ^{1) 2)}

J a h r	im Jahresdurchschnitt (in 1.000)							
	ins- gesamt	Land- und Forstwirt- schaft	Produ- zierendes Gewerbe	davon ³⁾		davon		
				darunter Ver- arbeitendes Gewerbe	Dienst- leistungs- bereiche insgesamt	Handel, Gastgewerbe, Verkehr	Finanzierung, Vermietung, Unternehmens- dienst- leistungen	Öffentl. und private Dienst- leistungen
1991	118,3	0,4	34,7	.	83,2	.	.	.
1992	121,6	0,3	36,0	.	85,3	.	.	.
1993	119,9	0,3	34,2	.	85,4	.	.	.
1994	121,7	0,3	34,1	.	87,4	.	.	.
1995	122,8	0,2	34,8	.	87,8	.	.	.
1996	122,5	0,2	33,9	26,0	88,3	31,0	15,7	41,7
1997	121,2	0,2	32,8	25,4	88,2	30,0	16,1	42,1
1998	125,1	0,2	34,0	27,1	90,8	30,5	17,4	42,9
1999	129,4	0,2	35,0	27,8	94,3	31,8	18,0	44,5
2000	129,7	0,2	35,6	29,3	93,9	32,1	18,7	43,1
2001	132,3	0,3	36,0	30,2	96,1	32,2	19,7	44,2
2002	131,2	0,3	35,0	30,1	95,9	31,1	20,1	44,6
2003	131,7	0,3	35,1	30,4	96,4	31,2	20,5	44,6
2004	131,7	0,3	35,5	30,9	96,0	31,6	21,4	43,0
2005	132,6	0,3	36,3	31,5	96,1	31,8	21,6	42,7
2006	133,7	0,2	36,6	31,9	97,0	31,5	22,7	42,7
2007	136,8	0,2	37,3	32,4	99,2	31,6	24,8	42,8
2008	138,2	0,2	37,7	32,8	100,2	31,6	25,4	43,2

¹⁾ Ergebnisse nach dem revidierten Europäischen System Volkswirtschaftlicher Gesamtrechnungen (ESVG 1995)

²⁾ erfasst sind alle Erwerbstätigen (Arbeitnehmer, Selbständige, mithelfende Familienangehörige und Personen, die einen freien Beruf ausüben) nach dem Inlandskonzept (Arbeitsortskonzept) einschließlich geringfügiger Beschäftigungen

³⁾ nach dem Schwerpunkt des Betriebes auf der Grundlage der Klassifikation der Wirtschaftszweige (WZ 93 bzw. WZ 2003)

Quelle: Bayerisches Landesamt für Statistik und Datenverarbeitung

5.8 Arbeitnehmer ^{1) 2)}

J a h r	im Jahresdurchschnitt (in 1.000)							
	ins- gesamt	Land- und Forstwirt- schaft	Produ- zierendes Gewerbe	davon ³⁾		davon		
				darunter Ver- arbeitendes Gewerbe	Dienst- leistungs- bereiche insgesamt	Handel, Gastgewerbe, Verkehr	Finanzierung, Vermietung, Unternehmens- dienst- leistungen	Öffentl. und private Dienst- leistungen
1991	111,3	0,2	33,9	.	77,2	.	.	.
1992	114,5	0,2	35,2	.	79,2	.	.	.
1993	112,7	0,2	33,3	.	79,2	.	.	.
1994	114,2	0,1	33,2	.	80,9	.	.	.
1995	115,1	0,1	33,9	.	81,1	.	.	.
1996	114,5	0,1	33,0	25,5	81,4	28,1	13,4	39,9
1997	113,0	0,1	31,8	24,9	81,0	27,1	13,7	40,2
1998	116,8	0,1	33,1	26,6	83,6	27,7	14,9	41,1
1999	121,1	0,1	34,1	27,3	86,9	28,9	15,5	42,5
2000	121,5	0,1	34,7	28,8	86,7	29,3	16,2	41,2
2001	124,0	0,2	35,1	29,8	88,8	29,3	17,1	42,3
2002	122,8	0,2	34,1	29,6	88,5	28,3	17,5	42,7
2003	123,0	0,2	34,1	29,8	88,8	28,3	17,9	42,6
2004	122,8	0,2	34,6	30,3	88,0	28,6	18,6	40,8
2005	123,3	0,2	35,3	30,9	87,8	28,7	18,8	40,3
2006	124,3	0,1	35,6	31,3	88,6	28,5	19,7	40,4
2007	127,1	0,1	36,3	31,8	90,6	28,6	21,7	40,3
2008	128,1	0,1	36,7	32,2	91,2	28,4	22,1	40,7

¹⁾ Ergebnisse nach dem revidierten Europäischen System Volkswirtschaftlicher Gesamtrechnungen (ESVG 1995)

²⁾ erfasst sind alle Arbeiter, Angestellte, Beamte, Richter, Berufssoldaten, Soldaten auf Zeit, Wehr- und Zivildienstleistende, Auszubildende Praktikanten und Volontäre (einschließlich Heimarbeiter und geringfügig Beschäftigte) nach dem Inlandskonzept (Arbeitsortskonzept) einschließlich geringfügiger Beschäftigungen

³⁾ nach dem Schwerpunkt des Betriebes auf der Grundlage der Klassifikation der Wirtschaftszweige (WZ 93 bzw. WZ 2003)

Quelle: Bayerisches Landesamt für Statistik und Datenverarbeitung

5.9 Beschäftigte im Öffentlichen Dienst

	Zahl der Beschäftigten am 30.06.				
	2005	2006	2007	2008	2009
Vollzeitbeschäftigte insgesamt	15.531	15.580	13.897	14.407	14.117
davon Bund ¹⁾	3.149	2.943	2.794	2.466	2.205
darunter Eisenbahnvermögen	364	352	339	310	268
Land	7.841	7.979	5.994	6.173	6.220
Mittelbarer Öffentlicher Dienst ²⁾	1.119	1.255	2.842	3.125	3.041
Gemeinden/Gemeindeverbände	3.378	3.360	2.250	2.628	2.636
Verbände mit kommunalen Aufgaben ³⁾	44	43	17	15	15
davon Beamte, Richter u. Soldaten	7.945	7.880	7.497	7.445	7.320
Angestellte	5.922	7.323	6.396	6.957	6.794
Arbeiter	1.664	377	4	5	3
Teilzeitbeschäftigte insgesamt	6.300	6.718	5.990	6.350	6.694
davon Bund	411	437	426	404	403
darunter Eisenbahnvermögen	23	29	33	41	54
Land	3.658	3.928	3.144	3.163	3.380
Mittelbarer Öffentlicher Dienst ²⁾	397	458	1.231	1.491	1.531
Gemeinden/Gemeindeverbände	1.789	1.851	1.183	1.285	1.366
Verbände mit kommunalen Aufgaben ³⁾	45	44	6	7	14
davon Beamte und Richter	1.757	2.067	1.802	1.856	1.971
Angestellte	3.998	4.551	4.187	4.493	4.722
Arbeiter	545	100	1	1	1

¹⁾ einschließlich Berufs- und Zeitsoldaten

²⁾ Bundesagentur für Arbeit, Sozialversicherungsträger unter Aufsicht des Bundes oder des Landes einschließlich Ersatzkassen und Zusatzversorgung der Gemeinden und Gemeindeverbände

³⁾ einschließlich Verwaltungsgemeinschaften

Quelle: Bayerisches Landesamt für Statistik und Datenverarbeitung

5.10 Ausgewählte Pendlerbewegungen ¹⁾

	Zahl der Pendler am 30.06.				
	2005	2006	2007	2008	2009
Einpendler insgesamt	61.911	63.179	65.334	66.396	63.956
darunter aus					
Landkreis Regensburg	33.412	33.835	34.250	34.727	.
Landkreis Schwandorf	6.311	6.311	6.481	6.520	.
Landkreis Kelheim	5.493	5.601	5.889	6.013	.
Landkreis Cham	2.632	2.659	2.693	2.646	.
Landkreis Neumarkt	1.299	1.371	1.388	1.443	.
Stadt Kelheim	803	829	.	963	.
Stadt Straubing	734	728	753	691	.
Stadt Neumarkt	164	177	.	185	.
Stadt Ingolstadt	125	.
Stadt Nürnberg	191	167	.	224	.
Stadt München	343	345	.	452	.
Reg.-Bez. Niederbayern	11.056	11.242	.	11.864	.
Reg.-Bez. Oberbayern	1.250	1.375	.	1.678	.
Neue Bundesländer	1.630	1.581	.	1.792	.
Auspendler insgesamt	11.253	11.627	12.383	13.041	13.014
darunter nach					
Landkreis Regensburg	4.351	4.481	4.756	5.060	.
Landkreis Schwandorf	758	769	839	831	.
Landkreis Kelheim	851	859	898	994	.
Landkreis Cham	222	270	301	329	.
Landkreis Neumarkt	180	202	198	193	.
Stadt Kelheim	181	188	.	238	.
Stadt Straubing	236	267	291	293	.
Stadt Neumarkt	67	71	.	60	.
Stadt Ingolstadt	166	131	.
Stadt Nürnberg	605	617	644	620	.
Stadt München	1.229	1.202	1.227	1.230	.
Reg.-Bez. Niederbayern	1.625	1.665	.	1.930	.
Reg.-Bez. Oberbayern	1.924	1.916	.	2.067	.
Neue Bundesländer	137	128	.	150	.
Interne Pendler ²⁾	30.654	30.825	31.792	32.606	32.197

¹⁾ der sozialversicherungspflichtig Beschäftigten

²⁾ Beschäftigte mit Wohnsitz und Arbeitsort im Stadtgebiet

Quelle: Arbeitsmarktbericht der Agentur für Arbeit Regensburg - eigene Berechnungen

5.11 Arbeitslose und gemeldete Stellen im Bezirk ¹⁾ der Hauptagentur für Arbeit Regensburg

	2005				2006			
	31.03.	30.06.	30.09.	31.12.	31.03.	30.06.	30.09.	31.12.
Arbeitslose insgesamt	13.889	11.399	11.578	11.343	12.944	10.272	10.385	9.700
darunter in der Stadt Regensburg	7.093	6.487	6.534	6.299	6.869	5.997	5.911	5.449
davon Männer	8.088	5.944	5.783	6.075	7.474	5.319	5.036	4.855
Frauen	5.801	5.455	5.795	5.268	5.470	4.953	5.349	4.845
davon Angestellte	5.057	4.668	4.924	4.450	4.518	4.045	4.407	4.172
Arbeiter	8.832	6.731	6.654	6.893	8.426	6.227	5.978	5.528
darunter Jüngere unter 25 Jahren	2.120	1.539	1.793	1.507	1.784	1.236	1.435	979
dar. Jugendliche unter 20 Jahre	476	308	493	360	390	280	389	236
50 Jahre und älter	3.231	2.822	2.753	2.792	3.062	2.525	2.541	2.433
55 Jahre und älter	1.459	1.272	1.236	1.322	1.466	1.194	1.227	1.183
Langzeitarbeitslose ²⁾	3.294	3.143	3.371	3.390	3.616	3.440	3.410	3.141
Schwerbehinderte	814	693	695	686	764	718	726	688
Ausländer	1.915	1.653	1.644	1.693	1.868	1.523	1.527	1.410
Arbeitslosenquote ³⁾	8,5	6,9	7,0	6,9	7,9	6,2	6,3	5,8
Arbeitslosenquote ⁴⁾	9,5	7,7	7,8	7,7	8,8	6,9	7,0	6,6
darunter in der Stadt Regensburg	11,6	10,6	10,7	10,3	11,2	9,8	9,6	8,9
gemeldete Stellen	1.126	1.344	1.728	1.623	1.956	2.336	3.224	1.738
gemeldete Stellen auf 100 Arbeitslose	8,1	11,8	14,9	14,3	15,1	22,7	31,0	17,9

¹⁾ Stadt und Landkreis Regensburg

²⁾ 1 Jahr und länger arbeitslos

³⁾ Arbeitslose in % aller zivilen Erwerbspersonen

⁴⁾ Arbeitslose in % der abhängigen zivilen Erwerbspersonen

2007				2008				2009			
31.03.	30.06.	30.09.	31.12.	31.03.	30.06.	30.09.	31.12.	31.03.	30.06.	30.09.	31.12.
10.123	8.099	7.800	7.205	7.918	6.447	6.738	7.203	9.270	8.748	9.112	7.923
5.446	4.879	4.730	4.345	4.733	4.090	4.301	4.465	5.417	5.235	5.343	4.559
5.317	3.946	3.670	3.635	4.343	3.239	3.355	3.943	5.466	4.954	5.085	4.366
4.806	4.153	4.130	3.570	3.575	3.208	3.383	3.260	3.804	3.794	4.027	3.557
.
.
1.096	774	933	645	833	522	713	600	922	772	1.132	685
258	162	270	141	184	109	184	114	162	119	252	112
2.568	2.190	1.998	1.861	2.027	1.799	1.829	2.046	2.478	2.338	2.353	2.255
1.218	1.032	951	866	978	924	975	1.118	1.359	1.280	1.298	1.282
2.912	2.536	2.345	2.143	2.144	1.935	1.912	1.765	1.770	1.766	1.829	1.833
713	663	634	576	616	565	596	635	682	681	678	621
1.400	1.158	1.124	1.151	1.215	1.019	1.034	1.162	1.434	1.359	1.359	1.154
6,1	4,8	4,6	4,2	4,7	3,8	3,9	4,2	5,4	5,1	5,3	4,6
6,8	5,4	5,2	4,8	5,3	4,3	4,5	4,8	6,2	5,8	6,0	5,2
8,9	7,9	7,7	7,0	7,7	6,5	6,9	7,1	8,7	8,3	8,5	7,2
2.540	2.474	2.854	2.244	2.052	2.067	1.707	1.220	1.350	1.308	1.479	1.340
25,1	30,5	36,6	31,1	25,9	32,1	25,3	16,9	14,6	15,0	16,2	16,9

Quelle: Arbeitsmarktbericht der Agentur für Arbeit Regensburg - eigene Berechnungen

5.12 Arbeitslose nach Berufsgruppen im Bezirk ¹⁾ der Hauptagentur für Arbeit Regensburg

	Arbeitslose ²⁾					in % aller Arbeitslosen				
	2005	2006	2007	2008	2009	2005	2006	2007	2008	2009
Arbeitslose insgesamt	11.399	10.289	8.096	6.447	8.748	100,0	100,0	100,0	100,0	100,0
Ia Pflanzenbau, Tierzucht, Fischer 01-06	123	81	93	78	90	1,1	0,8	1,1	1,2	1,0
Ila Bergleute, Mineralgewinner 07-09	5	-	.	.	-	0,0	-	.	.	-
IIla Steinbearbeiter, Baustoffhersteller 10-11	9	5	9	3	4	0,1	0,0	0,1	0,0	0,0
IIlb Keramiker, Glasmacher 12-13	21	7	.	8	7	0,2	0,1	.	0,1	0,1
IIlc Chemiarbeiter, Kunststoffverarbeiter 14-15	48	23	17	17	31	0,4	0,2	0,2	0,3	0,4
IIld Papierhersteller, -verarb. Druck 16-17	74	42	40	32	40	0,6	0,4	0,5	0,5	0,5
IIle Holzaufbereiter, -warenfertiger, -verw. 18	20	4	5	3	12	0,2	0,0	0,1	0,0	0,1
IIlf Metallerzeuger, -bearbeiter 19-24	161	86	41	24	146	1,4	0,8	0,5	0,4	1,7
IIlg Schlosser, Mechaniker, zugeord. 25-30	762	458	261	169	389	6,7	4,5	3,2	2,6	4,4
IIlh Elektriker 31	281	155	96	61	190	2,5	1,5	1,2	0,9	2,2
IIli Montierer, Metallberufe, a.n.g. 32	481	481	194	256	661	4,2	4,7	2,4	4,0	7,6
IIlk Textil-, Bekleidungsberufe 33-36	149	89	55	43	39	1,3	0,9	0,7	0,7	0,4
IIIl Lederhersteller, Leder-, Fellverarbeiter 37	49	26	8	7	7	0,4	0,3	0,1	0,1	0,1
IIIm Ernährungsberufe 39-43	546	437	388	299	331	4,8	4,2	4,8	4,6	3,8
IIIn Bauberufe 44-47	369	181	143	108	152	3,2	1,8	1,8	1,7	1,7
IIIo Bau-, Raumausstatter, Polsterer 48-49	161	121	56	63	65	1,4	1,2	0,7	1,0	0,7
IIIp Tischler, Modellbauer 50	135	84	39	44	46	1,2	0,8	0,5	0,7	0,5
IIIq Maler, Lackierer, verwandte Berufe 51	177	141	63	63	117	1,6	1,4	0,8	1,0	1,3
IIIr Warenprüfer, Versandfertigmacher 52	288	197	194	148	309	2,5	1,9	2,4	2,3	3,5
IIIs Hilfsarbeiter ohne Angaben 53	61	361	564	568	494	0,5	3,5	7,0	8,8	5,6
IIIt Maschinist, zugehörige Berufe 54	61	50	37	31	80	0,5	0,5	0,5	0,5	0,9
IVa Ing., Chemiker, Physiker, Mathematiker 60-61	244	158	85	97	149	2,1	1,5	1,0	1,5	1,7
IVb Techniker, Techn. Sonderfachkräfte 62-63	230	167	103	78	148	2,0	1,6	1,3	1,2	1,7
Va Warenkaufleute 68	1.090	951	896	681	819	9,6	9,2	11,1	10,6	9,4
Vb Dienstleistungskaufleute, zugeh. 69-70	245	187	161	122	157	2,1	1,8	2,0	1,9	1,8
Vc Verkehrsberufe 71-74	1.187	1.038	878	696	1.115	10,4	10,1	10,8	10,8	12,7
Vd Organisations-, Verwaltungs-, Büroberufe 75-78	1.508	1.369	1.209	814	1.137	13,2	13,3	14,9	12,6	13,0
Ve Ordnungs-, Sicherheitsberufe 79-81	257	361	295	280	380	2,3	3,5	3,6	4,3	4,3
Vf Schriftschaf., -ordn., Künstl. 82-83	162	150	128	89	86	1,4	1,5	1,6	1,4	1,0
Vg Gesundheitsdienstberufe 84-85	462	412	267	211	205	4,1	4,0	3,3	3,3	2,3
Vh Soz., Erzieh.-, geist. u. naturwiss. Berufe 86-89	646	558	497	344	291	5,7	5,4	6,1	5,3	3,3
Vi Allg. Dienstleistungsberufe 90-93	1.234	1.315	1.059	842	967	10,8	12,8	13,1	13,1	11,1
Vla Sonstige Arbeitskräfte 97-99	153	441	48	24	18	1,3	4,3	0,6	0,4	0,2
ZZ Keine Angabe	-	153	164	143	66	-	1,5	2,0	2,2	0,8

¹⁾ Stadt und Landkreis Regensburg

²⁾ Stand jeweils im Juni des Jahres

Quelle: Statistik der Bundesagentur für Arbeit - Arbeitsmarktstatistik - eigene Berechnungen

5.13 Gemeldete Stellen nach Berufsgruppen im Bezirk ¹⁾ der Hauptagentur für Arbeit Regensburg

	gemeldete Stellen ²⁾					in % aller gemeldeten Stellen				
	2005	2006	2007	2008	2009	2005	2006	2007	2008	2009
gemeldete Stellen insgesamt	1.344	2.336	2.474	2.067	1.308	100,0	100,0	100,0	100,0	100,0
Ia Pflanzenbau, Tierzucht, Fischer 01-06	11	43	66	56	37	0,8	1,8	2,7	2,7	2,8
IIIa Steinbearbeiter, Baustoffhersteller 10-11	7	.	11	-	-	0,5	.	0,4	-	-
IIIb Keramiker, Glasmacher 12-13	-	-	.	-	-	-	-	.	-	-
IIIc Chemiarbeiter, Kunststoffverarbeiter 14-15	12	6	7	12	.	0,5	0,2	0,3	0,9
IIId Papierhersteller, -verarb. Druck 16-17	3	7	8	15	6	0,2	0,3	0,3	0,7	0,5
IIIe Holzaufbereiter, Holzwarenfertiger 18	-	.	5	.	2	-	.	0,2	.	0,2
IIIf Metallerzeuger, -bearbeiter 19-24	68	130	109	85	10	5,1	5,6	4,4	4,1	0,8
IIIg Schlosser, Mechaniker, zugeord. 25-30	184	321	309	220	134	13,7	13,7	12,5	10,6	10,2
IIIh Elektriker 31	73	160	125	168	76	5,4	6,8	5,1	8,1	5,8
IIIi Montierer, Metallberuf, a.n.g. 32	40	151	74	43	1	3,0	6,5	3,0	2,1	0,1
IIIk Textil-, Bekleidungsberufe 33-36	7	.	3	3	-	0,5	.	0,1	0,1	-
IIIl Lederhersteller, Leder-, Fellverarbeiter 37	-	-	.	4	.	-	-	.	0,3
IIIm Ernährungsberufe 39-43	42	75	66	54	40	3,1	3,2	2,7	2,6	3,1
IIIn Bauberufe 44-47	24	65	33	37	20	1,8	2,8	1,3	1,8	1,5
IIIo Bau-, Raumausstatter, Polsterer 48-49	35	69	25	21	15	2,6	3,0	1,0	1,0	1,1
IIIp Tischler, Modellbauer 50	15	37	39	32	30	1,1	1,6	1,6	1,5	2,3
IIIq Maler, Lackierer, verwandte Berufe 51	46	54	29	55	31	3,4	2,3	1,2	2,7	2,4
IIIr Warenprüfer, Versandfertigtmacher 52	26	13	61	50	21	1,9	0,6	2,5	2,4	1,6
IIIs Hilfsarbeiter ohne Angaben 53	142	193	292	111	177	10,6	8,3	11,8	5,4	13,5
IIIt Maschinist, zugehörige Berufe 54	4	61	16	12	5	0,3	2,6	0,6	0,6	0,4
IVa Ing., Chemiker, Physiker, Mathematiker 60-61	59	79	59	28	12	4,4	3,4	2,4	1,4	0,9
IVb Techniker, Techn. Sonderfachkräfte 62-63	47	55	76	78	28	3,5	2,4	3,1	3,8	2,1
Va Warenkaufleute 68	112	118	147	144	78	8,3	5,1	5,9	7,0	6,0
Vb Dienstleistungskaufleute, zugeh. 69-70	48	51	96	92	40	3,6	2,2	3,9	4,5	3,1
Vc Verkehrsberufe 71-74	66	194	235	170	94	4,9	8,3	9,5	8,2	7,2
Vd Organisations-, Verwaltungs-, Büroberufe 75-78	119	146	181	230	147	8,9	6,3	7,3	11,1	11,2
Ve Ordnungs-, Sicherheitsberufe 79-81	15	24	32	37	14	1,1	1,0	1,3	1,8	1,1
Vf Schriftschaf., -ordn., Künstl. 82-83	4	14	7	12	6	0,3	0,6	0,3	0,6	0,5
Vg Gesundheitsdienstberufe 84-85	44	57	96	115	113	3,3	2,4	3,9	5,6	8,6
Vh Soz., Erzieh., geist. u. naturwiss. Berufe 86-89	46	84	63	82	94	3,4	3,6	2,5	4,0	7,2
Vi Allg. Dienstleistungsberufe 90-93	54	117	147	108	61	4,0	5,0	5,9	5,2	4,7
Vla Sonstige Arbeitskräfte 97-99	-	.	56	-	-	-	.	2,3	-	-

¹⁾ Stadt und Landkreis Regensburg

²⁾ Stand jeweils im Juni des Jahres

Quelle: Statistik der Bundesagentur für Arbeit - Arbeitsmarktstatistik - eigene Berechnungen

5.14 Arbeitslose im Stadtgebiet Regensburg

	2005				2006			
	31.03.	30.06.	30.09.	31.12.	31.03.	30.06.	30.09.	31.12.
Arbeitslose insgesamt	7.093	6.487	6.534	6.299	6.869	5.997	5.911	5.449
davon männlich	4.113	3.574	3.486	3.496	3.943	3.304	3.046	2.867
weiblich	2.980	2.913	3.048	2.803	2.926	2.693	2.865	2.582
darunter Ausländer	1.432	1.290	1.276	1.294	1.428	1.189	1.167	1.070
davon männlich	891	769	717	771	863	677	614	562
weiblich	541	521	559	523	565	512	553	508
darunter unter 20 Jahre	187	163	251	194	182	135	169	98
davon männlich	117	95	134	112	115	82	92	58
weiblich	70	68	117	82	67	53	77	40
darunter unter 25 Jahre	980	844	942	831	910	663	721	470
davon männlich	591	489	529	482	560	391	386	274
weiblich	389	355	413	349	350	272	335	196
dar. mehr als 6 Mon. arbeitslos	224	251	246	193	229	225	171	90
davon männlich	130	136	136	108	125	129	98	54
weiblich	94	115	110	85	104	96	73	36
darunter 55 Jahre und älter	684	650	645	680	720	632	655	567
davon männlich	382	346	332	363	387	340	343	298
weiblich	302	304	313	317	333	292	312	269
darunter Schwerbehinderte	413	368	394	382	421	423	426	404
davon männlich	259	214	229	226	255	248	255	226
weiblich	154	154	165	156	166	175	171	178
darunter Teilzeitarbeitslose	758	845	913	899	975	950	1.035	975
davon männlich	37	56	62	79	87	89	101	99
weiblich	721	789	851	820	888	861	934	876
darunter Langzeitarbeitslose ¹⁾	1.963	1.934	2.063	2.034	2.198	2.175	2.105	1.884
davon männlich	1.142	1.088	1.115	1.112	1.192	1.158	1.061	952
darunter älter als 25 Jahre	1.102	1.062	1.079	1.080	1.152	1.121	1.022	929
weiblich	821	846	948	922	1.006	1.017	1.044	932
darunter älter als 25 Jahre	800	823	920	895	967	987	1.018	914
Arbeitslosenquote ²⁾	10,3	9,5	9,5	9,2	10,0	8,7	8,5	7,9
Arbeitslosenquote ³⁾	11,6	10,6	10,7	10,3	11,2	9,8	9,6	8,9

¹⁾ 1 Jahr und länger arbeitslos

²⁾ Arbeitslose in % aller zivilen Erwerbspersonen

³⁾ Arbeitslose in % der abhängigen zivilen Erwerbspersonen

2007				2008				2009			
31.03.	30.06.	30.09.	31.12.	31.03.	30.06.	30.09.	31.12.	31.03.	30.06.	30.09.	31.12.
5.446	4.879	4.730	4.345	4.733	4.090	4.301	4.465	5.417	5.235	5.343	4.559
2.905	2.498	2.371	2.264	2.573	2.109	2.207	2.445	3.142	3.036	3.022	2.561
2.541	2.381	2.359	2.081	2.160	1.981	2.094	2.020	2.275	2.199	2.321	1.998
1.043	918	885	898	956	826	844	935	1.136	1.075	1.072	899
577	472	439	464	519	418	417	495	644	621	610	494
466	446	446	434	437	408	427	440	492	454	462	405
114	79	147	50	100	59	90	55	68	51	111	52
71	39	73	29	54	31	49	28	39	26	51	32
43	40	74	21	46	28	41	27	29	25	60	20
522	420	505	306	419	295	388	299	439	372	507	320
292	245	259	171	248	158	204	178	273	236	286	199
230	175	246	135	171	137	184	121	166	136	221	121
100	82	61	38	35	28	27	17	24	33	47	17
52	47	27	19	12	11
48	35	34	19	23	17
587	551	521	481	522	513	555	606	687	664	670	662
317	292	269	249	291	279	288	340	394	386	395	375
270	259	252	232	231	234	267	266	293	278	275	287
417	403	375	345	370	339	358	395	402	406	390	341
257	237	216	206	213	197
160	166	159	139	157	142
976	926	966	852	879	823
103	88	97	100	105	103
873	838	869	752	774	720
1.774	1.611	1.516	1.449	1.464	1.365	1.361	1.238	1.242	1.239	1.272	1.210
877	784	726	711	727	680
858	770	719	705	723	680
897	827	790	738	737	685
886	819	781	731	731	680
7,9	7,0	6,8	6,2	6,8	5,8	6,1	6,3	7,6	7,3	7,5	6,4
8,9	7,9	7,7	7,0	7,7	6,5	6,9	7,1	8,7	8,3	8,5	7,2

Quelle: Bundesagentur für Arbeit, Nürnberg

5.15 Arbeitslose nach Berufsgruppen im Stadtgebiet Regensburg

	Arbeitslose ¹⁾					in % aller Arbeitslosen				
	2005	2006	2007	2008	2009	2005	2006	2007	2008	2009
Arbeitslose insgesamt	6.455	6.012	4.875	4.090	5.235	100,0	100,0	100,0	100,0	100,0
Ia Pflanzenbau, Tierzucht, Fischer 01-06	69	41	52	54	53	1,1	0,7	1,1	1,3	1,0
Ila Bergleute, Mineralgewinner 07-09	3	-	.	.	-	0,0	-	.	.	-
IIla Steinbearbeiter, Baustoffhersteller 10-11	5	-	5	.	3	0,1	-	0,1	.	0,1
IIIb Keramiker, Glasmacher 12-13	15	6	.	5	6	0,2	0,1	.	0,1	0,1
IIIc Chemiarbeiter, Kunststoffverarbeiter 14-15	32	16	13	8	21	0,5	0,3	0,3	0,2	0,4
IIId Papierhersteller, -verarb. Druck 16-17	45	22	26	21	26	0,7	0,4	0,5	0,5	0,5
IIIe Holzaufbereiter, -warenfertiger, -verw. 18	9	4	.	.	5	0,1	0,1	.	.	0,1
IIIf Metallerzeuger, -bearbeiter 19-24	98	50	22	19	80	1,5	0,8	0,5	0,5	1,5
IIIg Schlosser, Mechaniker, zugeord. 25-30	413	251	151	98	200	6,4	4,2	3,1	2,4	3,8
IIIh Elektriker 31	148	90	47	40	104	2,3	1,5	1,0	1,0	2,0
IIIi Montierer, Metallberufe, a.n.g. 32	307	290	123	182	393	4,8	4,8	2,5	4,4	7,5
IIIk Textil-, Bekleidungsberufe 33-36	77	50	36	32	28	1,2	0,8	0,7	0,8	0,5
IIIl Lederhersteller, Leder-, Fellverarbeiter 37	27	13	6	6	4	0,4	0,2	0,1	0,1	0,1
IIIm Ernährungsberufe 39-43	344	285	251	209	220	5,3	4,7	5,1	5,1	4,2
IIIn Bauberufe 44-47	161	78	72	62	81	2,5	1,3	1,5	1,5	1,5
IIIo Bau-, Raumausstatter, Polsterer 48-49	103	76	31	40	41	1,6	1,3	0,6	1,0	0,8
IIIp Tischler, Modellbauer 50	61	47	19	19	27	0,9	0,8	0,4	0,5	0,5
IIIq Maler, Lackierer, verwandte Berufe 51	102	93	34	40	74	1,6	1,5	0,7	1,0	1,4
IIIr Warenprüfer, Versandfertigtmacher 52	153	98	108	100	189	2,4	1,6	2,2	2,4	3,6
IIIs Hilfsarbeiter ohne Angaben 53	42	206	304	275	219	0,7	3,4	6,2	6,7	4,2
IIIt Maschinist, zugehörige Berufe 54	24	23	17	14	29	0,4	0,4	0,3	0,3	0,6
IVa Ing., Chemiker, Physiker, Mathematiker 60-61	181	112	55	70	102	2,8	1,9	1,1	1,7	1,9
IVb Techniker, Techn. Sonderfachkräfte 62-63	124	91	54	39	88	1,9	1,5	1,1	1,0	1,7
Va Warenkaufleute 68	566	483	488	414	491	8,8	8,0	10,0	10,1	9,4
Vb Dienstleistungskaufleute, zugeh. 69-70	105	84	90	71	108	1,6	1,4	1,8	1,7	2,1
Vc Verkehrsberufe 71-74	690	669	605	493	714	10,7	11,1	12,4	12,1	13,6
Vd Organisations-, Verwaltungs-, Büroberufe 75-78	708	643	615	439	591	11,0	10,7	12,6	10,7	11,3
Ve Ordnungs-, Sicherheitsberufe 79-81	154	245	190	171	219	2,4	4,1	3,9	4,2	4,2
Vf Schriftschaf., -ordn., Künstl. 82-83	115	101	95	68	64	1,8	1,7	1,9	1,7	1,2
Vg Gesundheitsdienstberufe 84-85	244	219	154	126	117	3,8	3,6	3,2	3,1	2,2
Vh Soz., Erzieh., geist. u. naturwiss. Berufe 86-89	421	359	354	244	206	6,5	6,0	7,3	6,0	3,9
Vi Allg. Dienstleistungsberufe 90-93	800	867	715	609	674	12,4	14,4	14,7	14,9	12,9
Vla Sonstige Arbeitskräfte 97-99	109	306	31	21	14	1,7	5,1	0,6	0,5	0,3
ZZ Keine Angabe	-	94	109	98	44	-	1,6	2,2	2,4	0,8

¹⁾ Stand jeweils im Juni des Jahres

Quelle: Statistik der Bundesagentur für Arbeit - Arbeitsmarktstatistik - eigene Berechnungen

5.16 Gemeldete Stellen nach Berufsgruppen im Stadtgebiet Regensburg

	Gemeldete Stellen ¹⁾					in % aller gemeldeten Stellen				
	2005	2006	2007	2008	2009	2005	2006	2007	2008	2009
gemeldete Stellen insgesamt	1.116	1.936	1.864	1.531	972	100,0	100,0	100,0	100,0	100,0
Ia Pflanzenbau, Tierzucht, Fischer 01-06	3	20	45	33	21	0,3	1,0	2,4	2,2	2,2
IIIa Steinbearbeiter, Baustoffhersteller 10-11	6	.	11	-	-	0,5	.	0,6	-	-
IIIb Keramiker, Glasmacher 12-13	11	5	5	-	.	0,6	0,3	0,3	-
IIIc Chemiarbeiter, Kunststoffverarbeiter 14-15	4	7	12	12	.	0,2	0,4	0,8	1,2
IIId Papierhersteller, -verarb. Druck 16-17	-	.	-	.	3	-	.	-	.	0,3
IIIe Metallerzeuger, -bearbeiter 19-24	65	116	77	52	8	5,8	6,0	4,1	3,4	0,8
IIIg Schlosser, Mechaniker, zugeord. 25-30	164	282	245	155	113	14,7	14,6	13,1	10,1	11,6
IIIh Elektriker 31	65	145	102	128	68	5,8	7,5	5,5	8,4	7,0
IIIi Montierer, Metallberufe, a.n.g. 32	40	142	59	34	.	3,6	7,3	3,2	2,2	.
IIIk Textil-, Bekleidungsberufe 33-36	7	.	3	3	-	0,6	.	0,2	0,2	-
IIIl Lederhersteller, Leder-, Fellverarbeiter 37	-	-	.	3	.	-	-	.	0,3
IIIm Ernährungsberufe 39-43	33	58	36	36	25	3,0	3,0	1,9	2,4	2,6
IIIn Bauberufe 44-47	11	31	6	22	.	1,0	1,6	0,3	1,4	.
IIIo Bau-, Raumausstatter, Polsterer 48-49	25	60	19	14	11	2,2	3,1	1,0	0,9	1,1
IIIp Tischler, Modellbauer 50	13	31	28	26	22	1,2	1,6	1,5	1,7	2,3
IIIq Maler, Lackierer, verwandte Berufe 51	43	50	20	38	25	3,9	2,6	1,1	2,5	2,6
IIIr Warenprüfer, Versandfertigtmacher 52	23	8	35	38	10	2,1	0,4	1,9	2,5	1,0
IIIs Hilfsarbeiter ohne Angaben 53	142	192	255	98	171	12,7	9,9	13,7	6,4	17,6
IIIt Maschinist, zugehörige Berufe 54	-	59	9	8	.	-	3,0	0,5	0,5	.
IVa Ing., Chemiker, Physiker, Mathematiker 60-61	47	70	46	23	12	4,2	3,6	2,5	1,5	1,2
IVb Techniker, Techn. Sonderfachkräfte 62-63	43	48	61	58	26	3,9	2,5	3,3	3,8	2,7
Va Warenkaufleute 68	86	90	126	125	46	7,7	4,6	6,8	8,2	4,7
Vb Dienstleistungskaufleute, zugeh. 69-70	41	39	79	73	30	3,7	2,0	4,2	4,8	3,1
Vc Verkehrsberufe 71-74	52	136	152	100	51	4,7	7,0	8,2	6,5	5,2
Vd Organisations-, Verwaltungs-, Büroberufe 75-78	93	121	139	199	127	8,3	6,3	7,5	13,0	13,1
Ve Ordnungs-, Sicherheitsberufe 79-81	10	14	23	29	9	0,9	0,7	1,2	1,9	0,9
Vf Schriftschaf., -ordn., Künstl. 82-83	10	4	7	.	.	0,5	0,2	0,5	.
Vg Gesundheitsdienstberufe 84-85	25	45	75	84	79	2,2	2,3	4,0	5,5	8,1
Vh Soz., Erzieh., geist. u. naturwiss. Berufe 86-89	31	60	36	57	46	2,8	3,1	1,9	3,7	4,7
Vi Allg. Dienstleistungsberufe 90-93	42	88	105	72	48	3,8	4,5	5,6	4,7	4,9
Vla Sonstige Arbeitskräfte 97-99	-	.	56	-	-	-	.	3,0	-	-

¹⁾ Stand jeweils im Juni des Jahres

Quelle: Statistik der Bundesagentur für Arbeit - Arbeitsmarktstatistik - eigene Berechnungen

6

Versorgung und Verbrauch

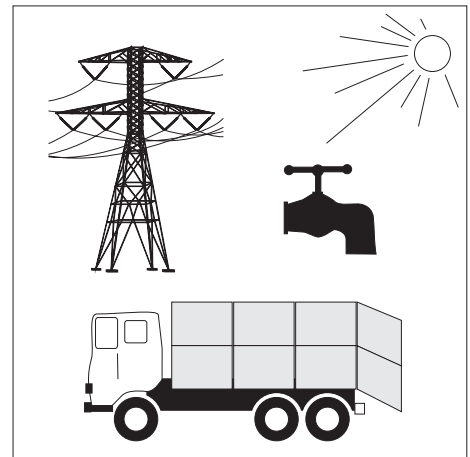

Baureifes Land

sind Flächen, die nach öffentlich-rechtlichen Vorschriften baulich nutzbar sind; hierzu zählen Grundstücke, die die baurechtlichen Voraussetzungen für die Bebauung erfüllen und deren Erschließungsgrad die sofortige Bebauung gestattet.

Kaufwerte für Bauland

Die Statistik der Kaufwerte für Bauland hat die Verkäufe von unbebauten Grundstücken von 100 m² und mehr zum Gegenstand, soweit sie in den Baugebieten der Gemeinden liegen und somit Baulandeigenschaft besitzen.

Finanzämter und Gutachterausschüsse erhalten durch die Veräußerungsanzeigen der Gerichte, Behörden und Notare, denen jeweils eine Abschrift der beurkundeten Kaufverträge beizufügen ist, Kenntnis von den Grundstücksverkäufen. Die entsprechenden Daten werden in die Kaufpreissammlungen der jeweiligen Behörden aufgenommen und von dort dem Bayerischen Landesamt für Statistik und Datenverarbeitung zum Zwecke der Statistikerstellung übermittelt.

Die Statistik der Kaufwerte für Bauland stellt keine Preisstatistik im herkömmlichen Sinne dar; Zweck der Statistik ist es nicht, die Wertentwicklung von Grundstücken zu verfolgen, sondern lediglich die durchschnittlichen Verkaufswerte darzustellen.

Landwirtschaftlich genutzte Fläche

Die landwirtschaftlich genutzte Fläche umfasst alle landwirtschaftlich oder gärtnerisch genutzten Flächen. Zu ihr rechnen im Einzelnen folgende Kulturarten: Ackerland, Dauergrünland, Gartenland, Obstanlagen, Baumschulflächen, Rebland, Korbweidenanlagen, Pappelanlagen und Weihnachtsbaumkulturen außerhalb des Waldes.

Preisindex

Der Preisindex für die Lebenshaltung ist von relativ großer Allgemeinbedeutung, da er die durchschnittliche Verschiebung des Preisniveaus im Hinblick auf den privaten Verbrauch misst, zur Beurteilung des Geldwertes herangezogen und häufig der Einkommensentwicklung gegenübergestellt wird.

Die Berechnung aller Preisindizes für die Lebenshaltung im früheren Bundesgebiet bzw. in den neuen Ländern und Berlin-Ost wurde ab Januar 2003 eingestellt. Somit stehen ab diesem Zeitpunkt keine Preisindizes für spezifische Haushaltstypen (4-Personen-Haushalt mit höherem Einkommen, 4-Personen-Haushalt mit mittlerem Einkommen, 2-Personen-Haushalt mit geringem Einkommen) mehr zur Verfügung. Es wird nur mehr der "Verbraucherpreisindex für Deutschland" (bisher: Preisindex für die Lebenshaltung aller privaten Haushalte in Deutschland) insgesamt berechnet.

Der "Verbraucherpreisindex für Deutschland" wird als Laspeyres-Index, d. h. mit konstanten Wägungsanteilen der jeweiligen Originalbasis berechnet. Seit Januar 2003 sind der Indexberechnung die Verbrauchsverhältnisse des Jahres 2000 zugrunde gelegt. Zum Zwecke des langfristigen Vergleichs wurden die Indexzahlen zu durchlaufenden Reihen (Basis 2000 bzw. 2005 = 100) verknüpft. Somit stehen für den neuen "Verbraucherpreisindex für Deutschland" auf der aktuellen Basis 2005 = 100 Indexzahlen zurück bis Januar 1991 zur Verfügung.

Wertsicherungsklausel Preisindizes

Werden in Verträgen bzw. Vereinbarungen Preisindizes zur Anpassung an den momentanen Geldwert herangezogen, so gilt als gesetzliche Grundlage für Wertsicherungsklauseln ab dem 01.01.1999 die Preisklauselverordnung (PrKV) vom 23.09.1998 (BGBl. I S. 3043), zuletzt geändert durch Artikel 8 Absatz 7 des Gesetzes zur Neugliederung, Vereinfachung und Reform des Mietrechts (Mietrechtsreformgesetz) vom 19.06.2001 (BGBl. I S. 1149). Für Mietanpassungsvereinbarungen in Verträgen über Wohnraum gilt gemäß § 4 Absatz 2 der PrKV in Verbindung mit Artikel 8 Absatz 7 Satz 2 des Mietrechtsreformgesetzes § 557b des Bürgerlichen Gesetzbuches.

Rechnen mit Indexzahlen

Die Indexveränderung von einem Zeitpunkt zum anderen kann in Indexpunkten oder in Prozent gemessen werden. Welche Indexveränderung in Frage kommt, muss aus dem Wortlaut der Wertsicherungsklausel hervorgehen. **Im allgemeinen ist dabei der Indexveränderung nach Prozent der Vorzug zu geben, da sie unabhängig von einer Preisbasis der Indexberechnung jeweils zum gleichen Ergebnis führt.**

Die Indexveränderung in Punkten ist gleich der Differenz zwischen dem neuen und dem alten Indexstand. Sie kann unmittelbar abgelesen werden.

So beträgt die **Indexveränderung nach Indexpunkten** beim Verbraucherpreisindex für Deutschland von 2006 bis 2008 (siehe Tab. 6.3)

zur Basis 2005 = 100:

106,6 (2008) minus 101,6 (2006) = 5,0 Indexpunkte

Die **Indexveränderung in Prozent** ergibt sich nach der folgenden Formel:

$$\frac{\text{neuer Indexstand minus alter Indexstand}}{\text{alter Indexstand}} \times 100$$

bzw.

$$\left(\frac{\text{neuer Indexstand}}{\text{alter Indexstand}} \times 100 \right) - 100$$

nach dem obigen Beispiel also:

$$\left(\frac{106,6}{101,6} \times 100 \right) - 100 = 4,9213 \%$$

REWAG

Die "REWAG - Regensburger Energie- und Wasserversorgung AG & Co. KG" wurde 1976 aus dem Energie- und Wasserversorgungsbereich der damaligen Stadtwerke Regensburg mit Beteiligung der Energieversorgung Ostbayern AG (OBAG) gegründet. Eigentümer sind die Stadt Regensburg (64,52 %) und E.ON Bayern (35,48 %). Die REWAG verfügt derzeit über rund 400 Mitarbeiter.

6.1 Ausgewählte Verbraucherpreisindizes für Deutschland für die Jahre 2001 bis 2009 (2005 = 100)

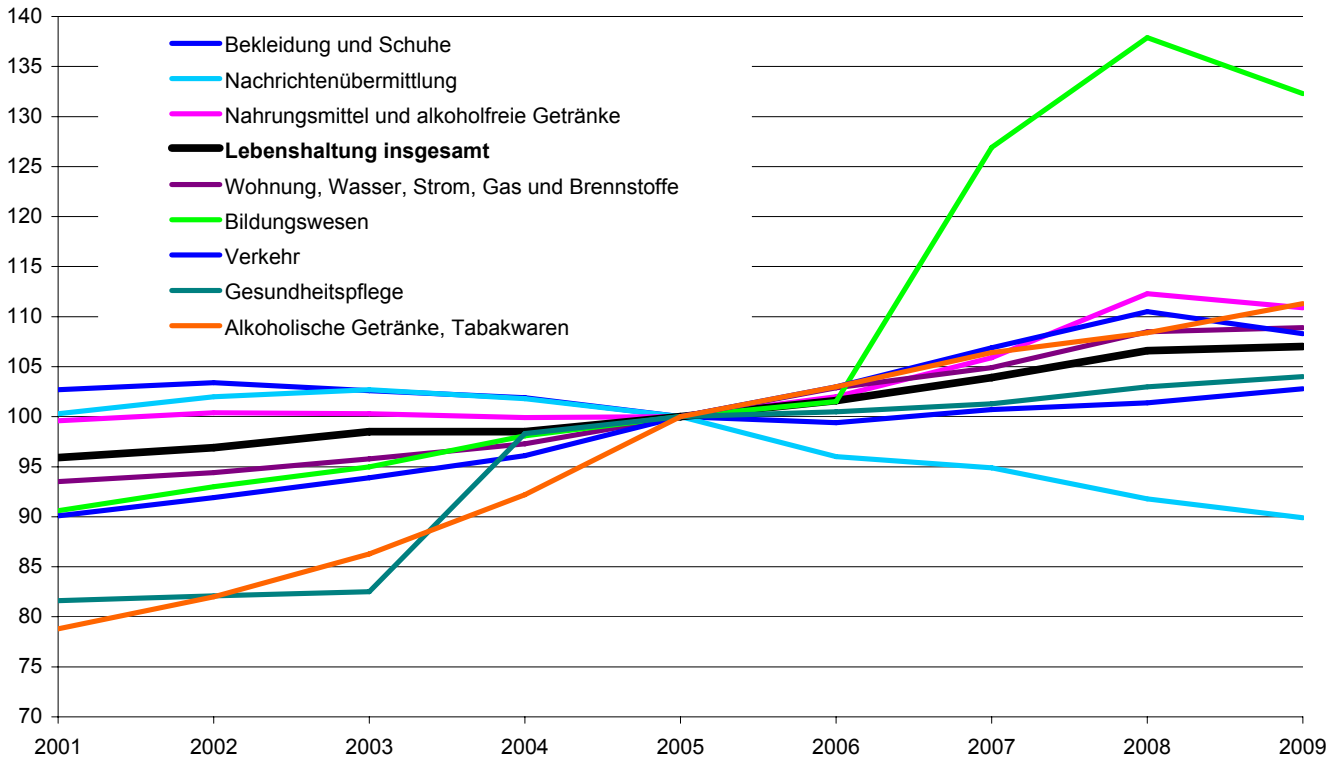

6.2 Ausgewählte Verbraucherpreisindizes für Bayern für die Jahre 2005 bis 2009 (2005 = 100)

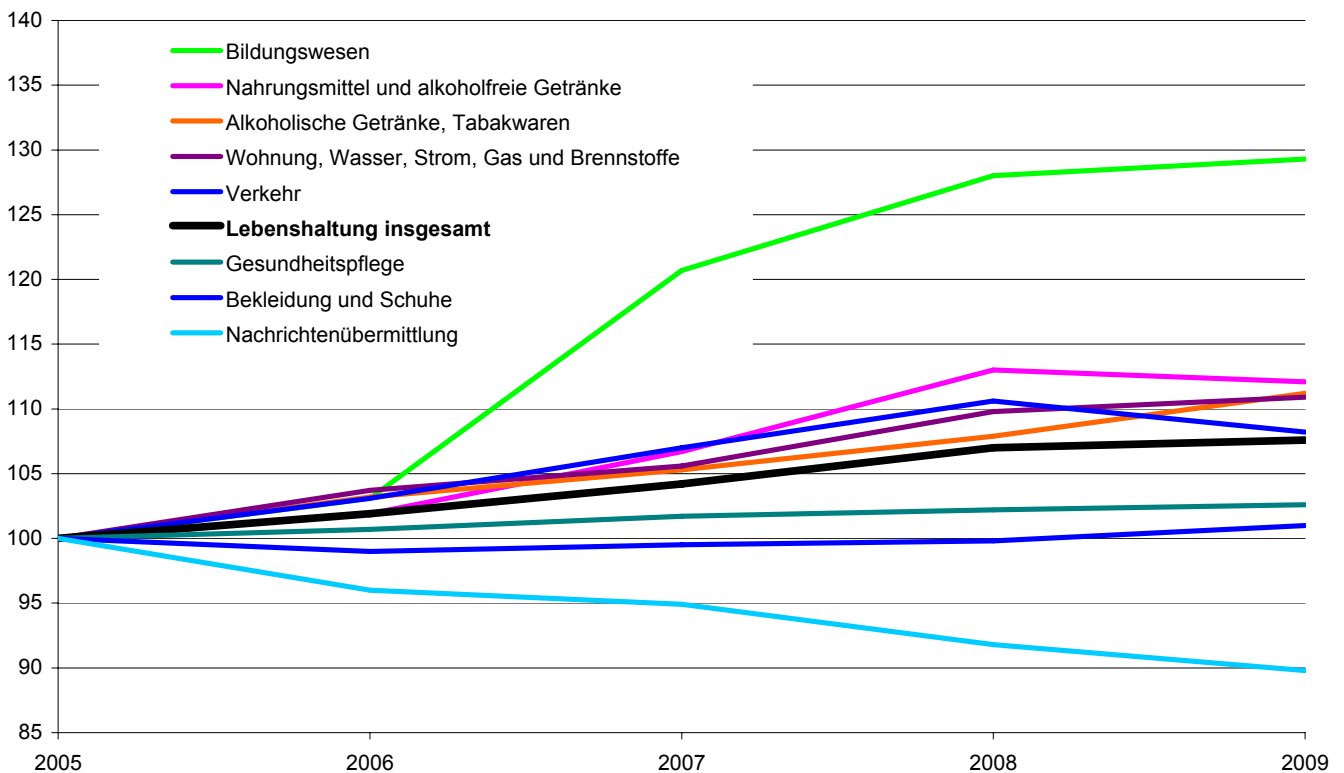

6.3 Verbraucherpreisindizes ¹⁾ für die Lebenshaltung in Deutschland und Bayern nach Hauptgruppen

Ausgabengruppe	Deutschland					Bayern				
	2005	2006	2007	2008	2009	2005	2006	2007	2008	2009
Lebenshaltung insgesamt	100,0	101,6	103,9	106,6	107,0	100,0	101,9	104,2	107,0	107,6
Nahrungsmittel und alkoholfreie Getränke	100,0	102,0	105,9	112,3	110,9	100,0	101,9	106,7	113,0	112,1
Alkoholische Getränke, Tabakwaren	100,0	103,0	106,4	108,4	111,3	100,0	103,2	105,3	107,9	111,2
Bekleidung und Schuhe	100,0	99,4	100,7	101,4	102,8	100,0	99,0	99,5	99,8	101,0
Wohnung, Wasser, Strom, Gas, and. Brennstoffe	100,0	102,9	104,9	108,5	108,9	100,0	103,7	105,6	109,8	110,9
Einrichtungsgegenstände für den Haushalt	100,0	99,8	101,0	102,5	104,2	100,0	99,9	101,0	102,9	104,8
Gesundheitspflege	100,0	100,5	101,3	103,0	104,0	100,0	100,7	101,7	102,2	102,6
Verkehr	100,0	103,0	106,9	110,5	108,3	100,0	103,1	107,0	110,6	108,2
Nachrichtenübermittlung	100,0	96,0	94,9	91,8	89,9	100,0	96,0	94,9	91,8	89,8
Freizeit, Unterhaltung und Kultur	100,0	99,5	99,8	99,8	101,4	100,0	99,7	100,0	99,6	100,7
Bildungswesen	100,0	101,5	126,9	137,9	132,3	100,0	103,1	120,7	128,0	129,3
Beherbergungs-/Gaststättendienstleistungen	100,0	101,2	104,0	106,3	108,7	100,0	102,4	105,8	108,7	111,6
Andere Waren und Dienstleistungen	100,0	101,1	103,7	105,9	107,5	100,0	101,3	103,6	105,6	107,6

¹⁾ im Jahresdurchschnitt; 2005 = 100

Quelle: Statistisches Bundesamt; Bayerisches Landesamt für Statistik und Datenverarbeitung

6.4 Preismesszahlen für ausgewählte Lebensmittel, Getränke und Tabakwaren in Bayern

	2005 = 100				
	2005	2006	2007	2008	2009
Nahrungsmittel und alkoholfreie Getränke	100,0	101,9	106,7	113,0	112,1
Nahrungsmittel	100,0	101,6	106,7	113,2	112,5
Brot und Getreideerzeugnisse	100,0	100,6	104,3	112,5	113,6
Brot und andere Backwaren aus Brotteig	100,0	100,6	105,8	113,0	114,6
Feine Backwaren (ohne Dauerbackwaren)	100,0	101,5	103,1	109,7	111,5
Teigwaren	100,0	99,3	100,2	114,3	113,7
Fleisch und Fleischwaren	100,0	100,3	103,1	106,3	109,7
Rindfleisch (auch Kalbfleisch), frisch	100,0	102,5	106,4	111,8	116,5
Schweinefleisch, frisch	100,0	100,0	102,2	105,2	108,3
Geflügelfleisch	100,0	99,6	105,8	116,9	113,6
Fleisch- und Wurstwaren; Schlachtnebenprodukte	100,0	100,2	102,8	104,3	108,6
Fische, Fischwaren	100,0	104,8	108,4	110,5	114,4
Fische, frisch	100,0	105,2	108,8	110,7	113,6
Molkereiprodukte und Eier	100,0	99,4	105,0	120,8	113,8
Vollmilch	100,0	99,8	109,6	125,4	108,0
Käse und Quark	100,0	99,0	103,8	122,1	112,9
Eier	100,0	100,9	105,2	116,1	124,0
Speisefette und -öle	100,0	101,4	110,1	118,7	112,4
Butter	100,0	97,5	113,9	112,0	98,3
Margarine und andere pflanzliche Fette	100,0	101,2	106,5	129,3	128,5
Speiseöle	100,0	103,7	102,2	122,1	131,4
Obst	100,0	100,5	109,8	115,4	111,3
Äpfel	100,0	101,3	112,0	115,4	106,5
Zitrusfrüchte	100,0	100,0	105,2	118,7	108,7
Bananen	100,0	93,2	95,6	98,7	99,4
Beeren und Weintrauben	100,0	95,3	114,3	114,3	115,7
Obstkonserven, tiefgefrorenes Obst	100,0	101,1	105,4	119,1	113,6
Gemüse	100,0	110,1	120,7	120,9	117,0
Blatt- und Stielgemüse	100,0	113,3	103,8	106,3	103,2
Fruchtgemüse	100,0	107,9	115,8	109,1	106,0
Knollen- und Wurzelgemüse, Pilze, frisch	100,0	110,3	114,1	116,6	117,1
Kartoffeln	100,0	131,4	188,5	188,7	161,1
Trockengemüse	100,0	101,6	108,2	135,7	157,3
Tiefgefrorenes Gemüse	100,0	99,9	102,1	108,0	110,6
Konserviertes und verarbeitetes Gemüse	100,0	101,7	111,5	119,2	116,2
Zucker, Marmelade, Honig, Süßwaren	100,0	100,5	102,3	108,5	110,9
Zucker	100,0	99,3	99,4	98,9	93,3
Schokolade und sonstige Schokoladenerzeugnisse	100,0	102,7	103,4	115,5	117,0
Süßwaren	100,0	100,2	100,5	101,1	102,5
sonstige Nahrungsmittel	100,0	101,0	103,6	108,2	109,2
Speisesalz und Gewürze	100,0	101,4	104,2	110,2	109,5
Homogenisierte Säuglings- und Kleinkindernahrung	100,0	101,0	104,2	110,3	112,5
Alkoholfreie Getränke	100,0	103,9	106,9	111,9	109,9
Kaffee, Tee, Kakao	100,0	104,0	103,9	106,0	105,8
Kaffee	100,0	106,2	104,9	106,8	106,3
Mineralwasser, Säfte, Limonaden	100,0	103,9	108,2	114,3	111,6
Mineralwasser	100,0	101,4	102,5	103,8	104,2
Erfrischungsgetränke mit Kohlensäure	100,0	103,5	107,9	112,0	112,4
Fruchtsäfte, Fruchtnektare, Fruchtsaftgetränke	100,0	107,5	115,8	129,2	120,1
Alkoholische Getränke, Tabakwaren	100,0	103,2	105,3	107,9	111,2
Alkoholische Getränke	100,0	100,9	100,3	104,7	107,4
Bier	100,0	101,9	99,4	104,2	107,0
Wein	100,0	99,2	100,3	104,5	107,3
Tabakwaren	100,0	105,0	108,9	110,3	114,0

Quelle: Bayerisches Landesamt für Statistik und Datenverarbeitung

6.5 Preismesszahlen für Wohnen, Bekleidung, Gesundheit in Bayern

	2005 = 100				
	2005	2006	2007	2008	2009
Wohnung, Wasser, Strom, Gas und and. Brennstoffe	100,0	103,7	105,6	109,8	110,9
Wohnungsmieten (ohne Nebenkosten)	100,0	102,0	103,9	105,8	107,5
Regelmäßige Instandhaltung und Reparatur	100,0	102,6	108,2	112,0	117,8
Dienstleistungen im Zusammenhang mit der Wohnung	100,0	100,1	100,2	99,7	101,3
Wasserversorgung	100,0	101,2	103,6	104,3	109,0
Müllabfuhr	100,0	98,6	96,6	92,7	92,1
Abwasserentsorgung	100,0	100,2	99,0	99,0	99,3
Strom, Gas und andere Brennstoffe	100,0	111,3	113,7	128,6	126,5
Strom	100,0	105,4	109,9	120,7	132,4
Gas	100,0	118,6	121,6	133,2	129,1
Heizöl	100,0	112,5	107,0	144,9	99,9
Feste Brennstoffe	100,0	102,5	104,5	106,8	107,9
Zentralheizung, Fernwärme	100,0	115,2	118,6	128,8	133,0
Möbel, Geräte für den Haushalt einschl. Instandhaltung	100,0	99,9	101,0	102,9	104,8
Möbel und Einrichtungsgegenstände	100,0	99,6	100,8	103,7	105,5
Heimtextilien	100,0	98,9	99,1	100,1	100,8
Haushaltsgeräte	100,0	99,1	99,2	98,8	100,0
Elektrische und andere Haushaltsgroßgeräte	100,0	98,9	98,5	98,0	98,6
Elektrische Kleingeräte für den Haushalt	100,0	98,9	98,8	99,3	103,0
Reparatur an Haushaltsgeräten	100,0	100,8	106,3	105,5	107,4
Glaswaren, Tafelgeschirr, Gebrauchsgüter	100,0	100,0	101,4	103,2	106,3
Werkzeuge und Geräte für Haus und Garten	100,0	99,3	101,1	102,3	105,1
Waren und Dienstleistungen für die Haushaltsführung	100,0	100,7	101,3	101,7	104,0
Bekleidung und Schuhe	100,0	99,0	99,5	99,8	101,0
Bekleidung	100,0	98,8	99,2	99,4	100,5
Bekleidung für Herren	100,0	99,3	99,9	100,2	100,9
Bekleidung für Damen	100,0	98,1	97,8	98,1	99,4
Bekleidung für Kinder und Kleinkinder	100,0	99,3	100,8	99,6	100,2
Chem. Reinigung, Waschen, Reparatur von Bekleidung	100,0	101,4	103,8	106,8	108,5
Schuhe	100,0	99,6	101,1	101,8	103,0
Schuhe für Herren	100,0	99,8	100,7	101,6	103,4
Schuhe für Damen	100,0	99,1	100,8	101,2	101,5
Schuhe für Kinder	100,0	100,3	101,6	102,1	104,3
Reparatur von Schuhen	100,0	101,3	105,6	108,3	110,6
Gesundheitspflege	100,0	100,7	101,7	102,2	102,6
Pharmazeutische Erzeugnisse	100,0	100,6	103,9	107,0	110,3
Therapeutische Geräte und Ausrüstungen	100,0	100,3	102,1	103,0	97,6
Ambulante Gesundheitsdienstleistungen	100,0	100,2	100,7	101,0	101,3
Ärztliche Dienstleistungen	100,0	100,0	100,0	100,0	100,0
Zahnärztliche Dienstleistungen	100,0	100,4	100,7	101,2	101,8
Nichtärztliche Gesundheitsdienstleistungen	100,0	100,1	103,5	104,4	104,8
Stationäre Gesundheitsdienstleistungen	100,0	103,1	100,6	97,1	99,1

Quelle: Bayerisches Landesamt für Statistik und Datenverarbeitung

6.6 Preismesszahlen für Verkehr, Nachrichtenübermittlung, Kultur, Bildung und Freizeit in Bayern

	2005 = 100				
	2005	2006	2007	2008	2009
Verkehr	100,0	103,1	107,0	110,6	108,2
Kauf von Fahrzeugen	100,0	101,8	105,5	106,2	106,3
Kauf von Kraftwagen	100,0	101,7	105,4	106,1	106,0
Motorräder	100,0	103,2	105,4	105,7	108,5
Fahrrädern	100,0	103,2	106,5	108,1	110,7
Kraft- und Schmierstoffe für Privatfahrzeuge	100,0	105,4	109,9	117,5	104,1
Kraftstoffe	100,0	105,5	109,9	117,5	103,9
Normalbenzin	100,0	105,7	110,3	116,5	105,8
Superbenzin	100,0	105,7	109,8	114,6	104,2
Dieselkraftstoff	100,0	104,8	109,8	125,4	101,6
Schmierstoffe	100,0	102,2	108,3	112,8	115,9
Waren und Dienstleistungen für d. Betrieb v. Privatfahrzeugen	100,0	103,8	108,0	112,9	108,0
Ersatzteile, Zubehör	100,0	102,8	106,9	109,3	112,1
Wartung und Reparatur von Privatfahrzeugen	100,0	102,7	106,7	110,5	113,9
Verkehrsdienstleistungen	100,0	102,8	106,2	110,1	112,9
Personenbeförderung im Schienenverkehr	100,0	103,2	108,8	112,7	116,9
Straßenverkehr	100,0	103,2	104,3	103,5	103,2
Luftverkehr	100,0	102,0	104,8	115,6	116,9
Nachrichtenübermittlung	100,0	96,0	94,9	91,8	89,8
Post und Kurierdienstleistungen	100,0	99,2	98,5	98,6	99,8
Telefon- und Telefaxdienstleistungen	100,0	96,9	96,6	93,4	91,2
Freizeit, Unterhaltung und Kultur	100,2	99,7	100,0	99,6	100,7
Empfangs-, Aufnahme- u. Wiedergabegeräte von Ton u. Bild	100,0	93,1	84,7	76,7	66,1
Informationsverarbeitungsgeräte	100,0	88,2	72,9	61,0	55,5
Bild- und Tonträger	100,0	99,4	95,8	94,3	89,6
Rep. an audiovis., fotograf. u. informationsverarb. Geräten	100,0	100,8	104,7	109,5	108,8
Spiele, Spielzeug und Hobbywaren	100,0	99,0	98,3	97,2	98,1
Geräte u. Ausrüst. für Sport, Camping, Erholung im Freien	100,0	99,1	98,1	97,4	96,1
Gartenerzeugnisse u. Verbrauchsgüter für die Gartenpflege	100,0	102,8	106,1	101,6	102,9
Haustiere (einschließlich Ge- u. Verbrauchsgüter)	100,0	102,8	104,4	106,4	111,0
Veterinär- und andere Dienstleistungen für Haustiere	100,0	100,3	102,9	112,3	118,9
Freizeit- u. Kulturdienstleistungen	100,0	101,4	103,6	104,5	106,2
Sport- und Erholungsdienstleistungen	100,0	103,0	110,7	112,5	113,5
Kulturdienstleistungen	100,0	101,0	101,3	102,2	104,7
Glücksspiele	100,0	100,3	100,6	100,8	101,0
Zeitungen, Bücher und Schreibwaren	100,0	100,7	102,5	104,4	107,3
Pauschalreisen	100,0	101,2	103,8	105,6	110,0
Bildungswesen	100,0	103,1	120,7	128,0	129,3
Beherbergungs- und Gaststättendienstleistungen	100,0	102,4	105,8	108,7	111,6
Verpflegungsdienstleistungen	100,0	101,9	105,2	108,6	111,6
Beherbergungsdienstleistungen	100,0	104,0	107,5	109,1	111,4

Quelle: Bayerisches Landesamt für Statistik und Datenverarbeitung

6.7 Baulandveräußerungen und Baulandpreise ¹⁾

	Einheit	2005	2006	2007	2008	2009
Baulandveräußerungen ²⁾ insg.	Anzahl	129	94	101	94	42
darunter baureifes Land ³⁾	Anzahl	126	86	93	79	41
veräußerte Fläche insgesamt	1.000 m ²	144	236	79	190	49
darunter baureifes Land	1.000 m ²	116	135	68	80	43
Kaufsumme ⁴⁾ insgesamt	1.000 €	38.904	58.228	21.344	42.484	16.042
darunter baureifes Land	1.000 €	32.591	48.771	20.426	28.652	.
durchschn. Fläche je Kauffall insg.	m ²	1.118	2.511	784	2.021	1.167
darunter baureifes Land	m ²	917	1.570	732	1.013	1.049
durchschnittlicher Kaufpreis ⁴⁾ je m ²						
in Regensburg	€	269,70	246,66	269,38	223,60	327,38
dar. baureifes Land	€	281,97	361,18	300,02	358,15	.
dem Landkreis Regensburg	€	120,73	107,13	91,78	75,95	96,24
dar. baureifes Land	€	128,00	121,01	121,13	125,54	118,58
der Oberpfalz (Reg.-Bez.)	€	68,52	69,80	51,57	58,62	55,24
dar. baureifes Land	€	92,64	103,34	94,94	99,88	94,32
Bayern	€	156,96	152,85	149,67	140,69	129,29
dar. baureifes Land	€	221,84	233,16	250,77	227,80	207,51

¹⁾ die Statistik der Kaufwerte für Bauland stellt keine Preisstatistik im herkömmlichen Sinne dar; Zweck der Statistik ist es nicht, die Wertentwicklung von Grundstücken zu verfolgen, sondern lediglich die durchschnittlichen Verkaufswerte darzustellen; ab dem Jahr 2003 werden die Daten zur Statistik der Kaufwerte für Bauland nicht mehr ausschließlich bei den Finanzämtern, sondern auch bei den Gutachterausschüssen für Grundstückswerte erhoben. Die Ergebnisse ab dem Jahr 2003 sind daher mit den Zahlen vorhergehender Jahre nicht vergleichbar

²⁾ erfasst sind alle Verkäufe unbebauter Grundstücke von 100 m² und mehr, soweit sie in den Baugebieten der Gemeinde liegen und somit Baulandeigenschaft besitzen

³⁾ Flächen, die nach öffentlich-rechtlichen Vorschriften baulich nutzbar sind; hierzu zählen Grundstücke, die die baurechtlichen Voraussetzungen für die Bebauung erfüllen und deren Erschließungsgrad die sofortige Bebauung gestattet

⁴⁾ Kaufsummen und Durchschnittswerte schließen eventuelle Beträge für die Grundstückserschließung ein; Grunderwerbnebenkosten sind nicht enthalten

Quelle: Bayerisches Landesamt für Statistik und Datenverarbeitung

6.8 Strom-, Gas- und Wasserversorgung der REWAG & Co. KG ¹⁾

	2005	2006	2007	2008	2009
Stromversorgung					
Abgabe in Mio. kWh insgesamt	1.299,2	1.364,4	1.310,5	1.285,5	1.335,5
darunter im Bereich des Stadtgebiets	971,4	1.005,6	970,1	946,5	802,3
davon an Haushalte	328,4	326,3	316,8	314,1	312,9
Industrie und Gewerbe	822,6	843,3	813,9	799,1	699,3
Landwirtschaft	3,5	3,6	3,4	3,3	3,3
Straßenbeleuchtung	11,4	11,4	11,5	11,8	11,4
Öffentliche Einrichtungen	133,3	179,8	164,9	127,8	151,2
Energieversorgung	-	-	-	29,4	157,4
Leitungsnetz in km	3.894,3	3.925,0	3.954,0	3.963,0	3.975,0
angeschlossene Zähler	126.142	127.878	129.678	130.972	132.244
Gasversorgung					
Abgabe in Mio. kWh insgesamt	2.613,1	2.474,2	2.425,8	2.311,4	2.457,0
darunter im Bereich des Stadtgebiets	2.050,9	1.907,4	1.914,1	1.743,5	1.858,2
davon an Haushalte	804,6	771,2	688,0	701,5	714,4
Industrie und Gewerbe	1.380,6	1.308,6	1.384,0	1.085,5	1.229,7
Öffentliche Einrichtungen	427,9	394,4	353,8	524,4	512,9
Länge des Rohrnetzes in km	1.297,9	1.323,7	1.336,1	1.348,4	1.399,8
angeschlossene Zähler	33.776	34.155	34.530	34.876	35.050
Wasserversorgung					
Abgabe in Mio. m ³ insgesamt	10,9	10,5	10,5	10,1	10,0
davon an Haushalte	7,3	7,5	7,5	7,3	7,4
Industrie und Gewerbe	2,0	1,9	1,9	1,8	1,6
Weiterverteiler	0,5	-	-	-	-
Sonstige	1,1	1,1	1,1	1,0	1,0
Länge des Rohrnetzes in km	955,2	1.019,9	1.025,8	1.029,8	1.035,1
angeschlossene Zähler	22.978	24.236	24.503	24.726	25.004

¹⁾ das Versorgungsgebiet für Strom, Gas und Wasser ist verschieden groß, für jeden Bereich aber größer als das Stadtgebiet

Quelle: Geschäftsbericht der Regensburger Energie- und Wasserversorgung AG & Co. KG

6.9 Land- und forstwirtschaftliche Betriebe, Bodennutzung und Viehhaltung

	1999	2001	2003	2005	2007
	Land- und forstwirtschaftliche Betriebe				
Landwirtschaftliche Betriebe	89	88	82	76	76
davon mit landwirtschaftlich genutzter Fläche von					
0,01 bis unter 2 ha	8	13	12	9	10
2 bis unter 5 ha	8	7	9	9	9
5 bis unter 10 ha	18	18	13	15	13
10 bis unter 20 ha	21	18	18	14	15
20 bis unter 30 ha	11	8	8	6	6
30 und mehr ha	23	24	22	23	23
	Bodennutzung ¹⁾				
Landwirtschaftlich genutzte Fläche (ha)	2.537	.	2.901	2.782	2.743
darunter Ackerland	2.376	.	2.746	2.596	2.559
dar. Getreide	1.375	.	1.711	.	1.615
dar. Weizen	848	.	899	.	905
Gerste	173	.	224	.	257
Triticale	28	.	114	.	.
Körnermais	182	.	374	.	.
Hackfrüchte	360	.	283	.	240
dar. Zuckerrüben	263	.	245	.	.
Futterpflanzen	101	.	62	.	204
dar. Grün- bzw. Silomais	38	.	31	.	135
Dauergrünland (ha)	147	.	137	.	172
darunter Wiese	139	.	122	.	.
	Viehhaltung ²⁾				
Rinder	468	429	370	.	329
darunter Milchkühe	126	106	99	.	86
Schweine	265	333	405	.	35
Hühner	418	432	453	.	.
darunter Legehennen	388	392	.	.	.
Schafe	143
Pferde	65	.	78

¹⁾ Erhebung in vierjährigem Turnus

²⁾ Ergebnisse der allgemeinen Viehzählung, Stichtag jeweils 03.05.

Quelle: Bayerisches Landesamt für Statistik und Datenverarbeitung

6.10 Städtische Müllabfuhr und Straßenreinigung

	Mengen- einheit	2005	2006	2007	2008	2009
angeschlossene Einwohner	1.000	150	143	145	147	148
Müllbehälterentleerungen insgesamt ¹⁾	Anzahl	28.954	29.752	29.970	30.346	30.512
davon Mülltonnen ²⁾	Anzahl	25.744	26.234	26.494	26.737	26.860
Großbehälter ³⁾	Anzahl	3.210	3.518	3.476	3.609	3.652
Hausmüllmenge	t	25.794	26.182	25.899	25.852	26.509
Sperrmüllmenge	t	6.615	7.129	7.011	7.109	7.341
Besenverbrauch	Stück	5.718	2.316	3.620	2.080	2.700
Winterdiensteinsatz	Tage	37	27	12	20	29
Winterdienst ⁴⁾	Tage	61	48	28	48	58
Kosten der Schneeräumung ⁵⁾	1000 €	2.648	2.095	1.381	1.775	2.336
Streusandverbrauch	t	2.000	450	2.000	600	1.400
Streusalzverbrauch	t	2.260	1.250	1.180	850	1.750
Wasserverbrauch	m ³	3.065	2.674	3.452	3.187	4.672
Sammelfahrzeugbestand	Stück	14	15	15	14	14
jährliche km-Leistung	1.000	215	221	227	227	226

¹⁾ je 14-tägigem Turnus

²⁾ verschiedene Größen zwischen 60 Ltr. und 240 Ltr.

³⁾ 770 Ltr. und 1,1 m³

⁴⁾ einschließlich Nachfolgearbeiten, z. B. Straßenreinigung von Splitt

⁵⁾ einschließlich Bestreuung

Quelle: Amt für Abfallentsorgung, Straßenreinigung und Fuhrpark der Stadt Regensburg

6.11 Stadtentwässerung

	Mengen- einheit	2005	2006	2007	2008	2009
Kanallänge ¹⁾ Hauptkanäle	km	399	406	408	408	429
Anschlusskanäle	km	107	109	110	110	.
angeschlossene Einwohner ²⁾	Anzahl	239.303	231.632	234.768	237.405	237.670
Jahresschmutzwassermenge ²⁾	Mio. m ³	19,76	19,23	19,34	19,21	18,54
(Trockenwetterabfluss)						
je angeschlossenen Einwohner ²⁾	m ³	83	83	82	81	78
durchschnittlicher Tagesanfall ²⁾	m ³	54.131	52.675	52.982	52.475	50.791
gesamte Jahresabwassermenge ²⁾	Mio. m ³	27,34	27,96	28,02	26,19	26,48
(Regen- und Trockenwetterabfluss)						
je angeschlossenen Einwohner ²⁾	m ³	114	121	119	110	111
Frischschlammanfall ³⁾	1.000 m ³	139,38	140,82	136,33	129,28	124,54
je angeschlossenen Einwohner ²⁾	m ³	0,6	0,6	0,6	0,5	0,5
Stromverbrauch	Mio. kWh	12,80	12,18	11,97	11,30	11,05
je angeschlossenen Einwohner ²⁾	kWh	53	53	51	48	46
Abgabe von entwässertem Schlamm	t	19.001	18.192	16.922	17.695	17.082
Klärgaserzeugung	Mio. m ³	3,00	3,10	3,35	3,32	3,45
Stromerzeugung	Mio. kWh	6,95	7,19	7,28	6,98	6,87
Schmutzwassergebühren ⁴⁾	Mio. €	15,64	15,00	12,39	11,46	11,19
Niederschlagswassergebühren ⁴⁾	Mio. €	5,54	5,50	4,59	4,53	4,51

¹⁾ am Klärwerk Regensburg angeschlossenes städtisches Einzugsgebiet; ohne die seit 01.01.97 öffentlichen Anteile der Anschlusskanäle (ermittelt im Rahmen des Generalentwässerungsplans im Okt. 96)

²⁾ Stadt Regensburg und Anschlussgemeinden

³⁾ Primärschlamm und eingedickter Sekundärschlamm

⁴⁾ Sollwerte

Quelle: Tiefbauamt und Stadtkämmerei der Stadt Regensburg

7

Verkehr

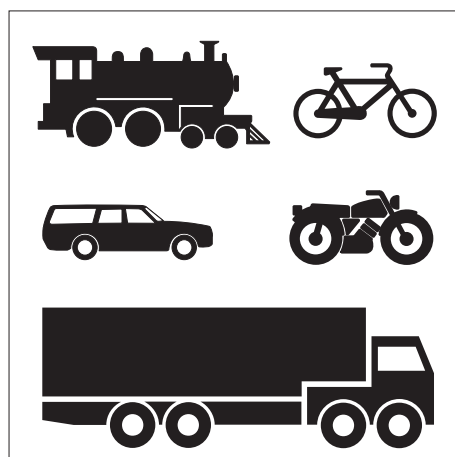

Ackerschlepper

sind Zugmaschinen, die nach ihrer Bauart und Ausrüstung auch zum Schieben, Tragen oder Antreiben von auswechselbaren Geräten bestimmt sind.

Kraftfahrzeuganhänger

sind nichtselbstfahrende Straßenfahrzeuge, die nach ihrer Bauart dazu bestimmt sind, hinter Kraftfahrzeugen gezogen zu werden, mit Ausnahme von betriebsuntüchtigen Fahrzeugen, die abgeschleppt werden. Sattelanhänger dagegen sind einbezogen.

Kraftfahrzeugbesatz

auch Kraftfahrzeugdichte genannt, dokumentiert die Anzahl der Kraftfahrzeuge je 1.000 Einwohner.

Kraftfahrzeugbestand

Zum Kraftfahrzeugbestand zählen alle im Zentralen Fahrzeugregister gespeicherten Kraftfahrzeuge und Kraftfahrzeuganhänger mit amtlichem Kennzeichen (bis zum Jahr 2007 einschließlich der vorübergehend abgemeldeten Fahrzeuge) zum jeweiligen Stichtag.

Kraftfahrzeuge

Kraftfahrzeuge sind Straßenfahrzeuge mit maschinellem Selbstantrieb. Je nach der Anzahl der Spuren unterscheidet man Kraftwagen (zwei- oder mehrspurig) und Krafträder (einspurig).

Kraftomnibusse

sind Nutzkraftwagen, die nach ihrer Bauart und Einrichtung zur Beförderung von mehr als 9 Personen (einschließlich Fahrzeugführer) und ihres Reisegepäckes bestimmt sind.

Krafträder

sind zwei- und dreirädrige sowie leichte vierrädrige Kraftfahrzeuge. Hierzu zählen versicherungsfreie Krafträder mit Versicherungskennzeichen (Kleinkrafträder und Leichtkraftfahrzeuge) und zulassungspflichtige Krafträder mit amtlichem Kennzeichen (Kraftrad mit und ohne Beiwagen und dreirädrige und leichte vierrädrige Kraftfahrzeuge).

Lastkraftwagen

sind mehrspurige Kraftfahrzeuge, die nach Bauart und Einrichtung nur zum Transport von Gütern oder Sachen im eigenen Nutzraum, auf eigener Ladefläche oder mit eigener Vorrichtung geeignet und bestimmt sind.

Motorisierungsgrad

Der Motorisierungsgrad dokumentiert, wie viele Einwohner sich ein Kraftfahrzeug "teilen müssen".

Neuzulassungen

Unter einer Neuzulassung ist die erstmalige Registrierung eines fabrikneuen Fahrzeugs zu verstehen, das in Deutschland ein amtliches Kennzeichen erhalten hat und somit berechtigt ist, am öffentlichen Straßenverkehr teilzunehmen. Es handelt sich hier also nicht um Fahrzeuge, die bereits im Ausland eine Straßenzulassung hatten, oder um solche, die in Deutschland schon registriert waren und aus dem Bestand gelöscht wurden.

Personenkraftwagen

sind mehrspurige Kraftfahrzeuge, die nach Bauart und Einrichtung zur Beförderung von Personen einschließlich ihres Reisegepäckes geeignet und bestimmt sind und die höchstens neun Sitzplätze einschließlich Fahrersitz enthalten.

Regensburger Verkehrsverbund

Auf der politischen Ebene haben Stadt und Landkreis Regensburg schon 1981 eine öffentlich-rechtliche Arbeitsgemeinschaft Verkehrsverbund Regensburg gegründet. Diese ArGe legt den Leistungsumfang für den ÖPNV im Nahverkehrsraum Regensburg fest und trägt für die Abdeckung des entstehenden Aufwanddeckungsfehlbetrages Sorge.

Auf der koordinierenden Ebene wurde am 02.12.1983 die Regensburger Verkehrsverbund GmbH (RVV) gegründet. Das Stammkapital halten zu gleichen Teilen die Regensburger Verkehrsbetriebe GmbH (RVB) und die Gesellschaft zur Förderung des Öffentlichen Personennahverkehrs im Landkreis Regensburg mbH (GFN). Die Verbundgesellschaft koordiniert die im Verbundraum tätigen Nahverkehrsunternehmen.

Auf der ausführenden Ebene gibt es öffentliche und private Verkehrsunternehmen, die im Verbundraum den ÖPNV betreiben. Sie sind durch Kooperations-, Verkehrsbedienungs- und Betriebsleistungsverträge mit dem RVV bzw. der GFN verbunden und erbringen die Verkehrsleistung im Auftrag des RVV.

Seit 1991 ist der Schienenverkehr, der das Verbundgebiet durchquert, durch einen Assoziierungsvertrag mit der DB AG mit dem Verbundtarif nutzbar. Weitere Verträge bestehen mit den Landkreisen Cham, Kelheim, Neumarkt und Schwandorf.

Sattelzugmaschinen

sind Zugmaschinen, die eine besondere Vorrichtung zum Mitführen von Sattelanhängern haben, wobei ein wesentlicher Teil des Gewichts des Sattelanhängers von der Sattelzugmaschine selbst getragen wird.

Schadstoffgruppen

Die Zuordnung der Kraftfahrzeuge zu den einzelnen Schadstoffgruppen ergibt sich aus den Schlüssel-Nummern des Fahrzeugscheins. Die Zuweisung des Kraftfahrzeugs in eine bestimmte Schadstoffgruppe spielt bei der Bemessung der Höhe der Kraftfahrzeugsteuer eine wichtige Rolle.

Zugmaschinen

sind Nutzkraftwagen, die ausschließlich oder überwiegend zum Mitführen von Anhängern bestimmt sind.

7.1 Beförderungsfälle und Fahrkartenverkauf im Öffentlichen Personennahverkehr in den Jahren 1977 bis 2009

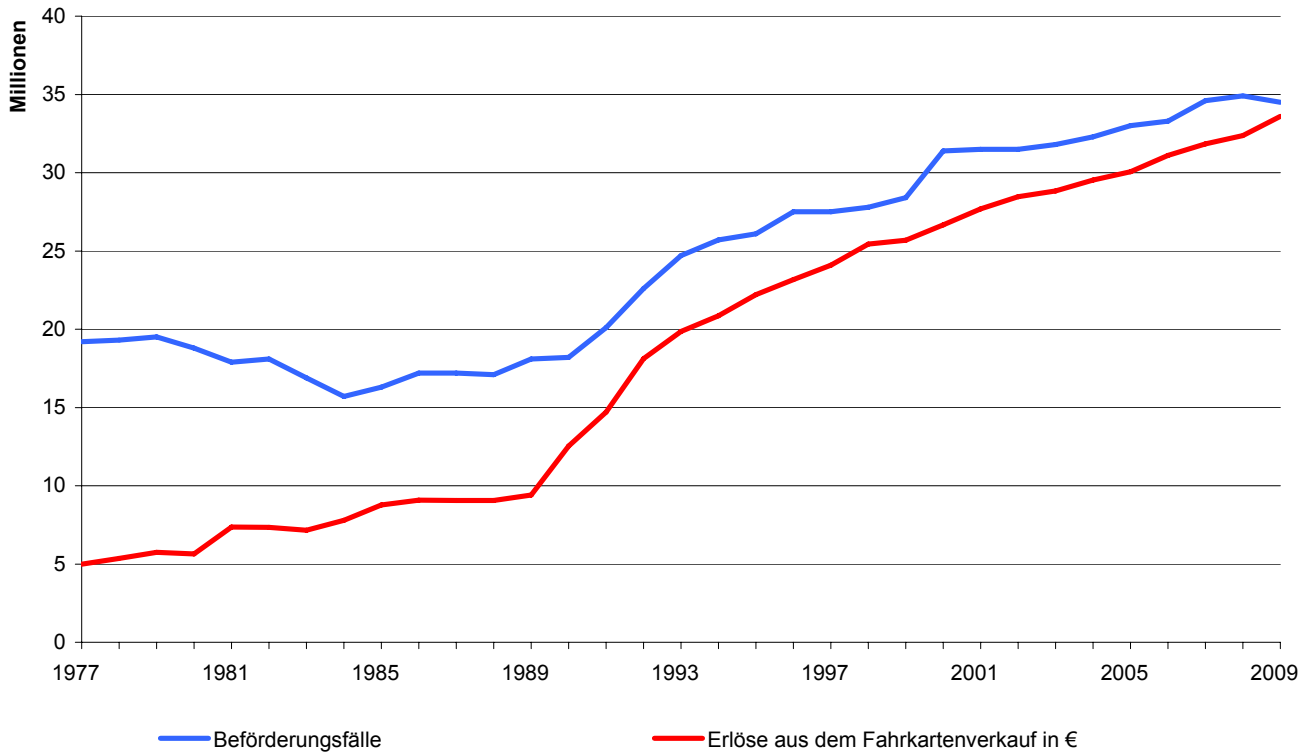

7.2 Zugelassene Kraftfahrzeuge im Jahr 2009

zugelassene Kraftfahrzeuge (einschließlich Kfz-Anhänger) insgesamt: 92.561

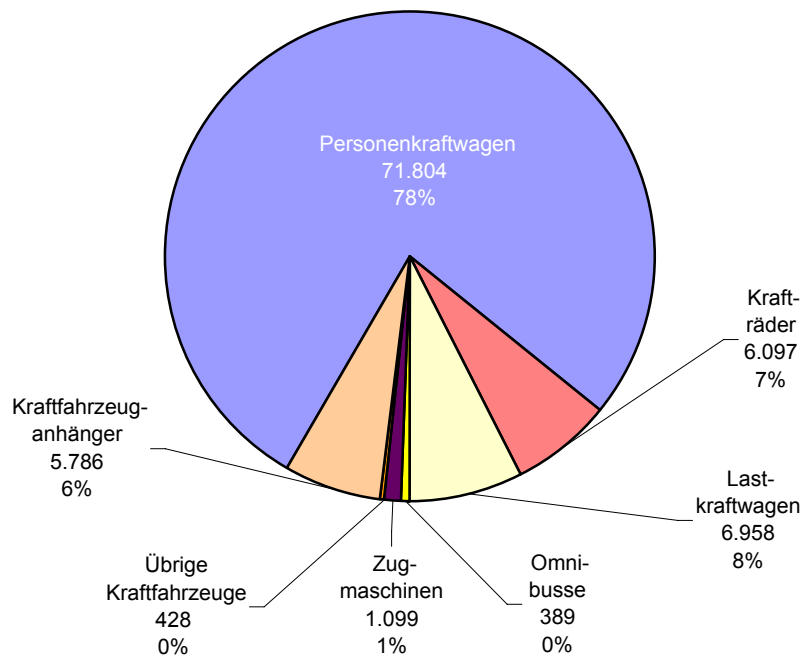

7.3 Güterumschlag im Binnenschiffsverkehr nach Herkunftsgebieten im Jahr 2009

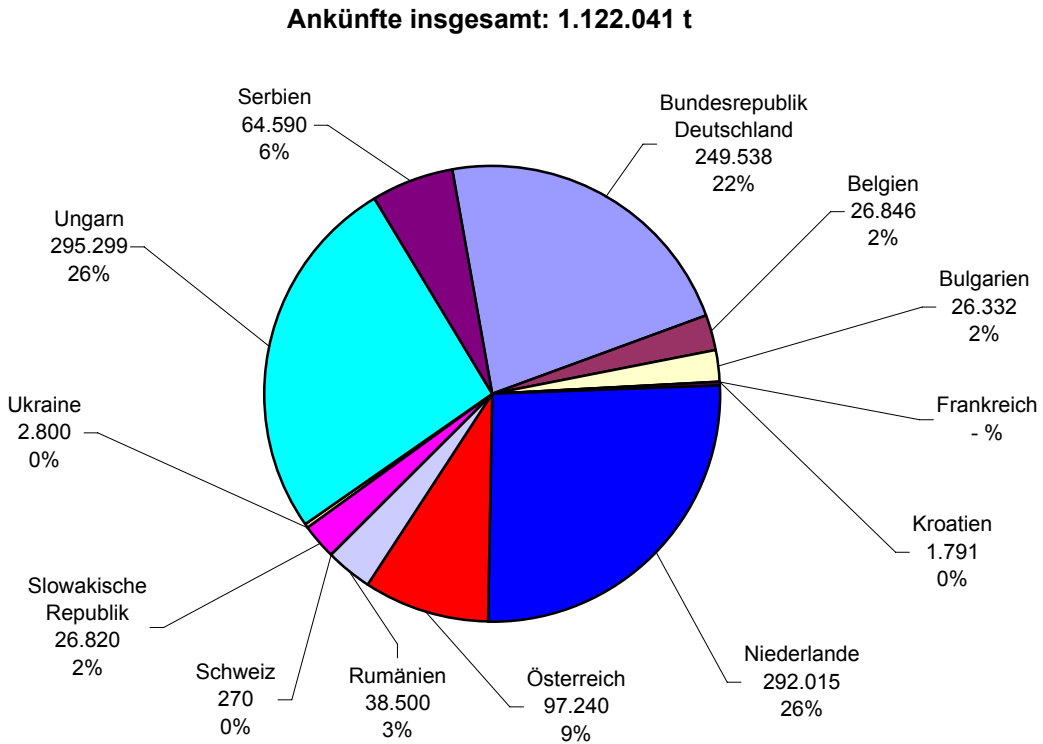

7.4 Güterumschlag im Binnenschiffsverkehr nach Zielgebieten im Jahr 2009

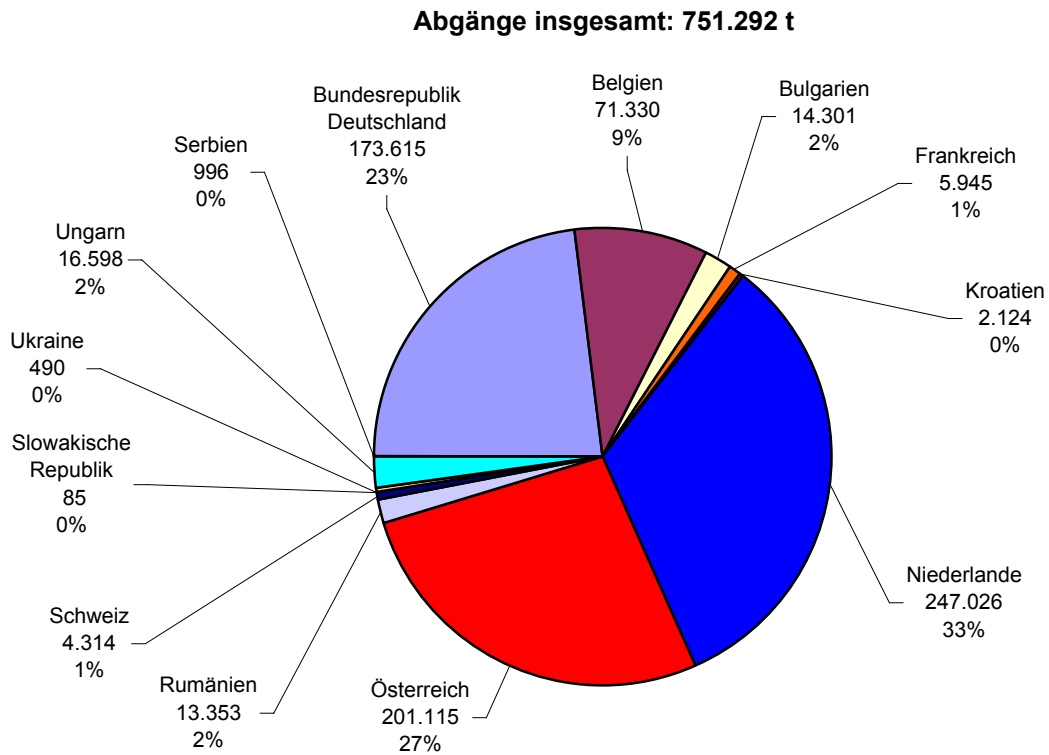

7.5 Öffentlicher Personennahverkehr ¹⁾

	2005	2006	2007	2008	2009
Buslinien insgesamt	73	74	76	76	77
Linienlänge (km)	2.043	2.031	2.042	2.044	2.128
Busse insgesamt	301	298	337	328	332
Wagenkilometer (in 1.000)	12.135	12.077	12.086	12.385	12.475
Wagenkilometer je Tag (in 1.000)	33	33	33	34	34
Beförderungsfälle von Personen (in 1.000)	33.018	33.331	34.610	34.853	34.471
davon auf					
Einzelticket	1.180	1.119	1.171	1.219	1.224
Mehrfahrten-/Streifenticket	2.456	2.284	2.180	2.066	1.839
Wochenticket	101	118	137	148	138
Monatsticket	2.156	2.327	2.316	2.484	2.558
Ökoticket	4.039	3.979	3.923	3.833	3.834
Abo-Jahresticket	1.614	1.628	1.633	1.700	1.742
Job-Ticket	1.389	1.468	1.524	1.548	1.550
Altstadt-Ticket	179	143	99	80	88
Tages-/Familientagesticket/Kongress	1.664	1.608	1.668	1.817	1.695
Beförderung auf dem Schulweg ²⁾	8.065	8.218	8.246	8.162	8.199
Semesterticket	4.092	4.135	5.510	5.441	5.581
Sonstiger Ausbildungsverkehr	2.645	2.777	3.038	3.126	3.330
Schwerbehindertenfreifahrt	3.297	3.343	3.025	3.061	2.499
Sonstige Beförderungsfälle	141	184	140	168	194
Erlöse aus Fahrkartenverkauf ³⁾	30.058	31.102	31.832	32.368	33.607

¹⁾ im Nahverkehrsraum Regensburg

²⁾ durch den Aufgabenträger

³⁾ in 1.000 €, netto, einschließlich Abgeltungszahlungen

Quelle: RVV GmbH & Co. KG Regensburg

7.6 Binnenschiffsverkehr im Hafen ¹⁾

	2005		2006	
	Ankunft (t)	Abgang (t)	Ankunft (t)	Abgang (t)
Güterumschlag insgesamt	3.470.347		2.403.076	
davon nach Hauptumschlaggütern	1.972.322	1.498.025	1.545.425	857.651
Land-, forstwirtschaftl. u. verwandte Erzeugnisse	313.823	489.845	180.665	263.393
Andere Nahrungs- u. Futtermittel	634.269	521.683	323.961	213.924
Feste mineralische Brennstoffe	10.958	5.642	3.198	3.395
Erdöl, Mineralölzeugnisse, Gase	89.580	32.341	85.817	50.813
Erze und Metallabfälle	272.379	286.226	146.940	148.106
Eisen, Stahl und NE-Metalle	381.807	102.749	502.483	99.837
Steine u. Erden (einschließlich Baustoffe)	147.551	24.602	203.521	42.559
Düngemittel	96.477	21.065	96.078	19.068
Chemische Erzeugnisse	23.159	-	1.239	1.239
Fahrzeuge, Maschinen, sonstige Fertigwaren sowie besondere Transportgüter	2.319	13.872	1.523	15.317
nach Quell- und Zielgebieten				
davon Bundesrepublik Deutschland	86.831	300.802	134.946	119.033
davon Deutscher Rhein und Nebenflüsse	55.705	262.612	83.426	89.236
Main- u. Main-Donau-Kanal	3.860	7.724	8.158	5.754
Deutsche Donau	25.898	12.443	41.877	10.650
Westdeutsche Kanäle	1.368	8.328	790	13.393
Sonstige Deutsche Häfen	-	9.695	695	-
Ausland	1.885.491	1.197.223	1.410.479	738.618
davon Belgien	29.481	69.695	25.467	51.602
Bulgarien	60.060	6.949	90.781	11.829
Frankreich	10.275	10.839	6.708	8.110
Jugoslawien	138.178	18.018	161.747	5.156
Kroatien	7.577	72.650	5.519	45.404
Luxemburg	-	500	-	-
Niederlande	699.832	324.710	443.048	231.067
Österreich	78.459	446.364	112.709	304.857
Rumänien	130.852	482	142.503	4.945
Schweiz	-	3.848	-	260
Slowakische Republik	168.681	5.132	99.767	3.437
Ukraine	26.784	1.154	21.285	1.053
Ungarn	535.312	236.882	300.945	70.898
Serbien
Anzahl der Schiffe	3.516	3.526	3.046	3.044

¹⁾ Landeshafen Regensburg: Donaulände, West- und Osthafen

2007		2008		2009	
Ankunft (t)	Abgang (t)	Ankunft (t)	Abgang (t)	Ankunft (t)	Abgang (t)
2.277.541		2.505.370		1.873.333	
1.486.717	790.824	1.585.840	919.530	1.122.041	751.292
185.179	264.432	185.349	260.193	100.262	237.252
356.254	203.013	369.624	226.989	390.476	245.096
2.603	2.603	20.506	20.483	14.660	14.660
80.773	50.755	80.452	52.020	62.580	42.383
131.054	148.112	204.289	196.046	131.338	130.626
443.266	63.594	440.708	90.614	161.918	34.483
193.605	22.950	190.842	41.842	182.447	11.741
86.266	12.960	86.281	16.167	72.364	24.794
318	318	-	-	1.198	-
7.399	22.087	7.789	15.176	4.798	10.257
107.720	151.161	140.478	207.132	249.538	173.615
82.969	129.163	86.690	169.605	187.297	135.747
4.412	7.207	12.714	9.535	2.545	12.934
19.902	7.841	37.368	19.866	51.635	20.450
126	6.950	3.030	3.269	8.061	4.484
311	-	676	4.857	-	-
1.378.997	639.663	1.445.362	712.398	872.503	577.677
36.936	39.571	56.453	76.487	26.846	71.330
117.131	11.558	76.260	11.917	26.332	14.301
7.656	5.050	3.220	4.822	-	5.945
125.770	965	-	-	-	-
1.766	1.751	1.810	-	1.791	2.124
-	-	-	-	-	-
393.544	254.867	480.058	213.985	292.015	247.026
144.590	263.842	177.978	318.660	97.240	201.115
46.850	6.213	34.337	5.201	38.500	13.353
3.019	871	-	-	270	4.314
92.925	4.660	71.679	16.445	26.820	85
16.203	467	26.276	-	2.800	490
392.607	49.848	384.104	62.476	295.299	16.598
.	.	133.187	2.405	64.590	996
2.742	2.755	3.144	3.137	2.395	2.401

Quelle: Bayernhafen GmbH & Co. KG

7.7 Kraftfahrzeugbestand ¹⁾

	2005	2006	2007	2008	2009
Zugelassene Kraftfahrzeuge insgesamt	93.382	94.213	82.435	90.134	92.561
davon Personenkraftwagen	74.943	76.109	65.255	70.287	71.804
darunter Hubraum bis 1.399 ccm	18.756	18.795	16.720	19.037	19.306
1.400 bis 1.699 ccm	14.317	14.348	12.656	14.092	14.117
1.700 bis 1.999 ccm	27.471	28.236	23.656	24.792	25.786
2.000 ccm und mehr	14.399	14.730	12.223	12.350	12.579
mit offenem Aufbau	3.249	3.442	2.701	2.852	3.002
mit Allradantrieb	3.703	4.204	3.647	4.694	5.084
Wohnmobile	594	599	413	441	425
Krankenwagen	70	66	57	53	56
gewerbliche Halter	16.444	16.712	12.761	17.798	18.722
weibliche Halter	20.112	20.743	18.791	19.087	19.516
Krafträder	6.576	6.699	5.838	5.940	6.097
davon zweirädrige Kfz	6.401	6.558	5.737	5.825	5.970
dreirädrige Kfz	12	13	15	22	35
leichte vierrädrige Kfz	163	128	86	93	92
darunter weibliche Halter	972	997	871	890	919
Lastkraftwagen	4.672	4.145	3.983	6.313	6.958
davon mit zulässigem Gesamtgewicht (in kg)					
bis 2.800	1.888	1.781	1.891	2.203	2.182
2.801 bis 3.500	1.284	1.041	1.032	2.435	2.877
3.501 bis 5.000	75	68	62	80	102
5.001 bis 7.500	850	726	591	1.131	1.296
7.501 bis 12.000	117	114	96	173	215
12.001 bis 20.000	251	223	181	166	163
20.001 und mehr	207	192	130	125	123
Omnibusse	410	418	403	384	389
Zugmaschinen	985	987	984	1.084	1.099
darunter Sattelzugmaschinen	378	379	326	411	400
land-/forstwirtschaftl. Zugmaschinen	607	608	658	673	432
Sonstige Kraftfahrzeuge	406	404	419	418	428
darunter Feuerwehrfahrzeuge	65	65	66	68	68
Abschlepp- und Kranwagen	51	49	48	52	50
Kraftfahrzeuganhänger	5.390	5.451	5.553	5.708	5.786
darunter Wohnwagen	627	608	534	529	538
Sattelanhänger	479	491	525	623	613
Verkaufs- und Ausstellungswagen	57	57	47	53	51
Viehtransporter	27	25	24	20	19
Tankwagen	56	57	48	48	40
Kraftfahrzeugbesatz ²⁾	580	619	528	573	585
Motorisierungsgrad ³⁾	1,72	1,62	1,89	1,74	1,71
Kfz-Neuzulassungen	11.313	12.396	10.696	17.349	11.001

¹⁾ ohne Fahrzeuge der Bundeswehr, Fahrzeuge mit rotem Kennzeichen und Ausfuhrkennzeichen; einschließlich Kfz-Anhänger; bis zum Jahr 2006 einschließlich, ab dem Jahr 2007 ohne die vorübergehend stillgelegten Fahrzeuge; Stand jeweils 01.01. des Folgejahres

²⁾ Kfz je 1.000 Einwohner; Gesamtbevölkerung (siehe Seite 52)

³⁾ Einwohner je Kfz; Gesamtbevölkerung (siehe Seite 52)

Quelle: Kraftfahrt-Bundesamt, Flensburg

7.8 Neuzulassungen von Kraftfahrzeugen ¹⁾

	2005	2006	2007	2008	2009
Kraftfahrzeuge-Neuzulassungen insgesamt	11.313	.	10.696	17.349	11.001
davon Personenkraftwagen	10.162	.	9.393	13.434	9.719
Krafträder	423	.	503	468	372
Lastkraftwagen	573	.	591	3.212	803
darunter mit Spezialaufbau	28	.	21	19	.
Omnibusse	32	.	42	18	7
Zugmaschinen	109	.	142	196	73
davon Ackerschlepper	32	29	37
Sattelzugmaschinen	83	.	102	160	32
andere Zugmaschinen	8	7	4
Übrige Kraftfahrzeuge	14	.	25	21	27
Kraftfahrzeuganhänger-Neuzulassungen insg.	254	.	305	355	292
darunter zur Lastenbeförderung	196	.	260	293	.
Sattelanhänger	28	.	67	129	34
Neuzulassung nach Haltergruppen					
Personenkraftwagen	10.162	.	9.393	13.434	9.719
davon in der Land- u. Forstwirtschaft	-	.	-	-	28
im Verarbeitenden Gewerbe	2.793	.	2.091	1.786	1.415
im Baugewerbe	22	.	480	1.175	96
im Handel/Reparatur	2.820	.	2.220	2.412	1.717
in Verkehr und Lagerei	30	.	33	34	25
im Dienstleistungsbereich	1.362	.	1.667	1.741	2.498
von Arbeitnehmer u. Nichterwerbspersonen	2.210	.	1.724	1.680	3.307
von sonstigen Haltergruppen	925	.	1.178	4.606	633
Lastkraftwagen	573	.	591	3.212	803
davon in der Land- u. Forstwirtschaft	-	.	-	-	1
im Verarbeitenden Gewerbe	9	.	6	8	14
im Baugewerbe	8	.	13	105	17
im Handel/Reparatur	118	.	149	144	114
in Verkehr und Lagerei	25	.	12	18	3
im Dienstleistungsbereich	185	.	205	231	606
von Arbeitnehmer u. Nichterwerbspersonen	24	.	22	17	5
von sonstigen Haltergruppen	204	.	184	2.689	43
Zugmaschinen	109	.	142	196	73
davon in der Land- u. Forstwirtschaft	-	.	-	-	-
im Verarbeitenden Gewerbe	2	.	-	-	-
im Baugewerbe	-	.	-	-	-
im Handel/Reparatur	23	.	13	4	4
in Verkehr und Lagerei	52	.	77	66	20
im Dienstleistungsbereich	14	.	35	32	26
von Arbeitnehmer u. Nichterwerbspersonen	8	.	8	7	13
von sonstigen Haltergruppen	10	.	9	87	10

¹⁾ für das Jahr 2006 sind keine Daten verfügbar

Quelle: Kraftfahrt-Bundesamt, Flensburg

7.9 Personenkraftwagen nach Kraftstoffarten und Emissionsgruppen

	Zahl ¹⁾					Prozent ²⁾				
	2005	2006	2007	2008	2009	2005	2006	2007	2008	2009
Personenkraftwagen insgesamt	74.943	76.109	65.255	70.287	71.804	100,0	100,0	100,0	100,0	100,0
davon Benzin	54.987	54.177	45.572	46.064	45.558	73,4	71,2	69,8	65,5	63,4
Diesel	19.777	21.583	19.195	23.516	25.427	26,4	28,4	29,4	33,5	35,4
Gas	156	314	438	654	754	0,2	0,4	0,7	0,9	1,1
darunter Erdgas	35	63	104	113	120	0,0	0,1	0,2	0,2	0,2
Sonstige	23	35	50	53	65	0,0	0,0	0,1	0,1	0,1
davon nicht-schadstoffreduziert	1.335	992	598	579	785	1,8	1,3	0,9	0,8	1,1
schadstoffreduziert	73.608	75.117	64.657	69.708	71.019	98,2	98,7	99,1	99,2	98,9
davon Euro 1	14.557	12.206	7.239	5.892	4.105	19,4	16,0	11,1	8,4	5,7
Euro 2	13.549	22.427	18.539	16.999	14.470	18,1	29,5	28,4	24,2	20,2
Euro 3	26.331	15.682	13.801	13.326	12.975	35,1	20,6	21,1	19,0	18,1
Euro 4	17.562	23.272	24.304	32.448	35.866	23,4	30,6	37,2	46,2	49,9
Euro 5	391	3.097	.	.	.	0,6	4,3
Euro 6	4	0,0
Sonstige	1.609	1.530	774	652	502	2,1	2,0	1,2	0,9	0,7
darunter dieselgetriebene Pkw	19.777	21.583	19.195	23.516	25.427	26,4	28,4	29,4	33,5	35,4
davon nicht-schadstoffreduziert	312	212	86	74	133	0,4	0,3	0,1	0,1	0,2
schadstoffreduziert	19.465	21.371	19.109	23.442	25.294	26,0	28,1	29,3	33,4	35,2
davon Euro 1	1.420	1.128	655	522	399	1,9	1,5	1,0	0,7	0,6
Euro 2	4.505	4.997	3.759	3.293	2.844	6,0	6,6	5,8	4,7	4,0
Euro 3	8.940	7.612	6.585	6.533	6.528	11,9	10,0	10,1	9,3	9,1
Euro 4	4.144	7.193	7.870	12.554	13.606	5,5	9,5	12,1	17,9	18,9
Euro 5	333	1.737	.	.	.	0,5	2,4
Euro 6	4	0,0
Sonstige	456	441	240	207	176	0,6	0,6	0,4	0,3	0,2

¹⁾ Stand jeweils 01.01. des Folgejahres

²⁾ bezogen auf alle zugelassenen Personenkraftwagen

Quelle: Kraftfahrt-Bundesamt, Flensburg

Gästestatistik



Aufenthaltsdauer

Durchschnittliche Anzahl der Übernachtungen je Gästeankunft. Berechnet aus der Formel: Anzahl der Übernachtungen geteilt durch die Anzahl der Gästeankünfte.

Die durchschnittliche Aufenthaltsdauer, die im wesentlichen auf den Angaben des amtlichen Fremdenscheins, also der polizeilichen Anmeldung aufbaut, kann nur näherungsweise bestimmt werden. So wird beispielsweise bei jedem Quartierwechsel eines Gastes in eine andere Beherbergungsstätte eine (neue) Ankunft gezählt, oder aber es werden für Gäste, die bereits in einem vorhergehenden Berichtszeitraum angekommen sind, lediglich die im aktuellen Berichtszeitraum angefallenen Übernachtungen registriert.

Beherbergungsstatistik

Erfasst werden nur die Beherbergungsbetriebe mit neun und mehr Gästebetten, d. h. die Übernachtungen in Kleinbeherbergungsstätten, zu denen vor allem Privatquartiere zählen, bleiben in der Beherbergungsstatistik unberücksichtigt. Zum Berichtskreis zählen sowohl die gewerblich als auch die nichtgewerblich betriebenen Unterkunftsstätten und zwar unabhängig davon, ob die Beherbergung Hauptzweck (z. B. bei Hotels, Gasthöfen, Erholungs- und Ferienheimen) oder nur Nebenzweck des Betriebes (z. B. bei Heilstätten, Sanatorien, Schulungsheimen) ist. Ebenso unbeachtlich ist der Aufenthaltszweck der Gäste.

Rechtsgrundlage für die Beherbergungsstatistik ist das Beherbergungsstatistikgesetz – BeherbStatG vom 22. Mai 2002 (BGBl I S. 1642).

Betten

Betten und sonstige Schlafgelegenheiten, die tatsächlich angeboten wurden, ohne behelfsmäßige Schlafgelegenheiten.

Bettenausnutzung

Die Bettenausnutzung, auch Bettenauslastung genannt, dokumentiert den Anteil der tatsächlichen Übernachtungen an den möglichen Übernachtungen. Sie berechnet sich aus der Formel: $(\text{Anzahl der Übernachtungen} \times 100) / (\text{Betten} \times \text{Tage des Berichtszeitraums})$.

Campingplätze

sind abgegrenzte Gelände, die jedermann zum vorübergehenden Aufstellen von mitgebrachten Wohnwagen, Wohnmobilen oder Zelten zugänglich sind.

Ferienhäuser und Ferienwohnungen

sind Beherbergungsstätten, die jedermann zugänglich sind und in denen Speisen und Getränke nicht abgegeben werden, aber eine Kochgelegenheit vorhanden ist.

Gästeankünfte

Zahl der Gäste, die im Berichtszeitraum in einer Beherbergungsstätte ankamen und zum vorübergehenden Aufenthalt ein Gästebett belegten.

Gästeübernachtungen

Zahl der Übernachtungen von Gästen, die im Berichtszeitraum in einer Beherbergungsstätte ankamen oder aus einem vorhergehenden Berichtszeitraum noch anwesend waren.

Erfasst werden nur Übernachtungen in Verbindung mit einem vorübergehenden Aufenthalt, der im allgemeinen nicht länger als 12 Monate dauert und durch den kein Zweitwohnsitz begründet wird.

Gasthöfe

sind Beherbergungsstätten, die jedermann zugänglich sind und in denen außer dem Gastraum in der Regel keine weiteren Aufenthaltsräume zur Verfügung stehen. Bei Gasthöfen übersteigt der Umsatz aus Bewirtung deutlich den aus Beherbergung.

Herkunftsländer

Für die Erfassung ist grundsätzlich der ständige Wohnsitz der Gäste maßgebend, nicht dagegen deren Staatsangehörigkeit.

Hotels

sind Beherbergungsstätten, die jedermann zugänglich sind und in denen ein Restaurant - auch für Passanten - vorhanden ist sowie in der Regel weitere Einrichtungen oder Räume für unterschiedliche Zwecke (Konferenzen, Seminare, Sport, Freizeit, Erholung) zur Verfügung stehen.

Hotels garnis

Beherbergungsstätten, die jedermann zugänglich sind und in denen höchstens Frühstück abgegeben wird.

Jugendherbergen

sind Beherbergungsstätten mit in der Regel einfacher Ausstattung, vorzugsweise für Jugendliche oder Angehörige der sie tragenden Organisation (z. B. Wanderverein), in denen Speisen und Getränke in der Regel nur an Hausgäste abgegeben werden.

8.1 Ankünfte und Übernachtungen in den Jahren 1955 bis 2009

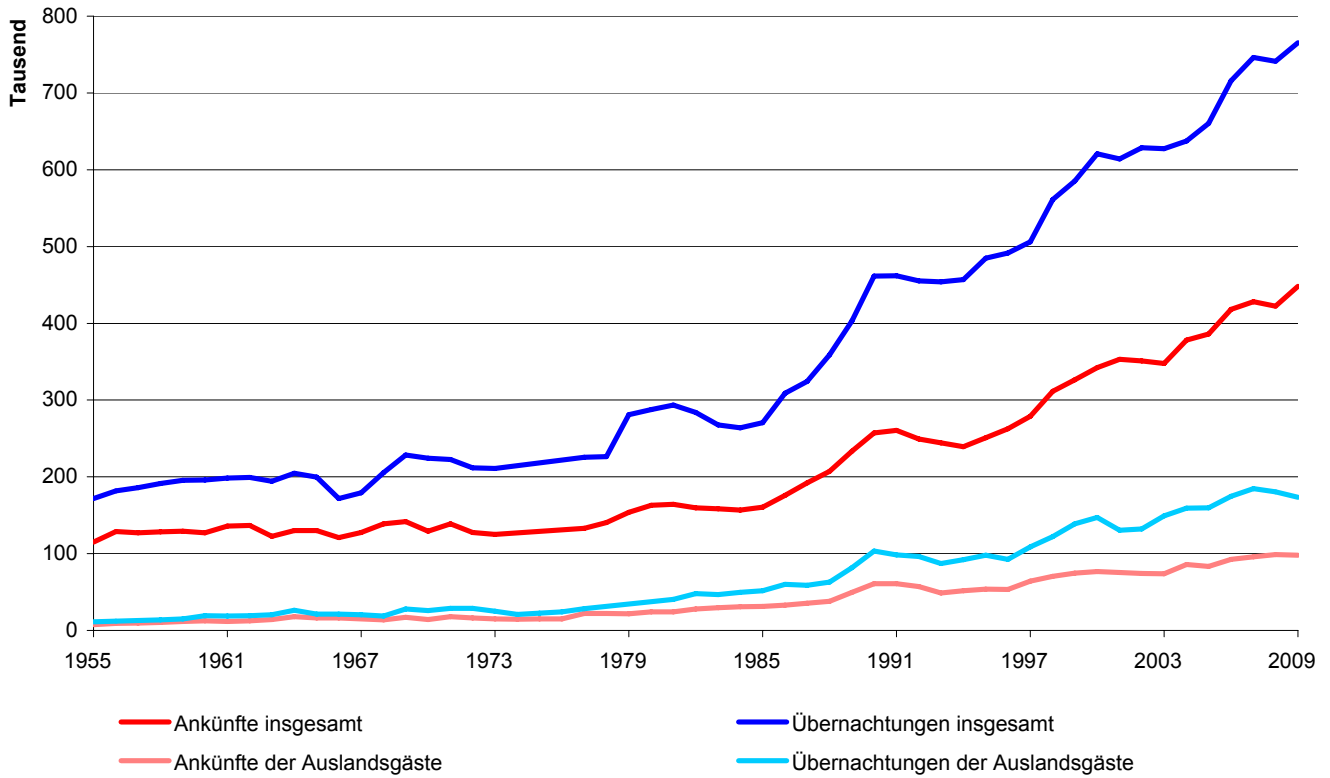

8.2 Ankünfte und Übernachtungen im Jahresverlauf 2009

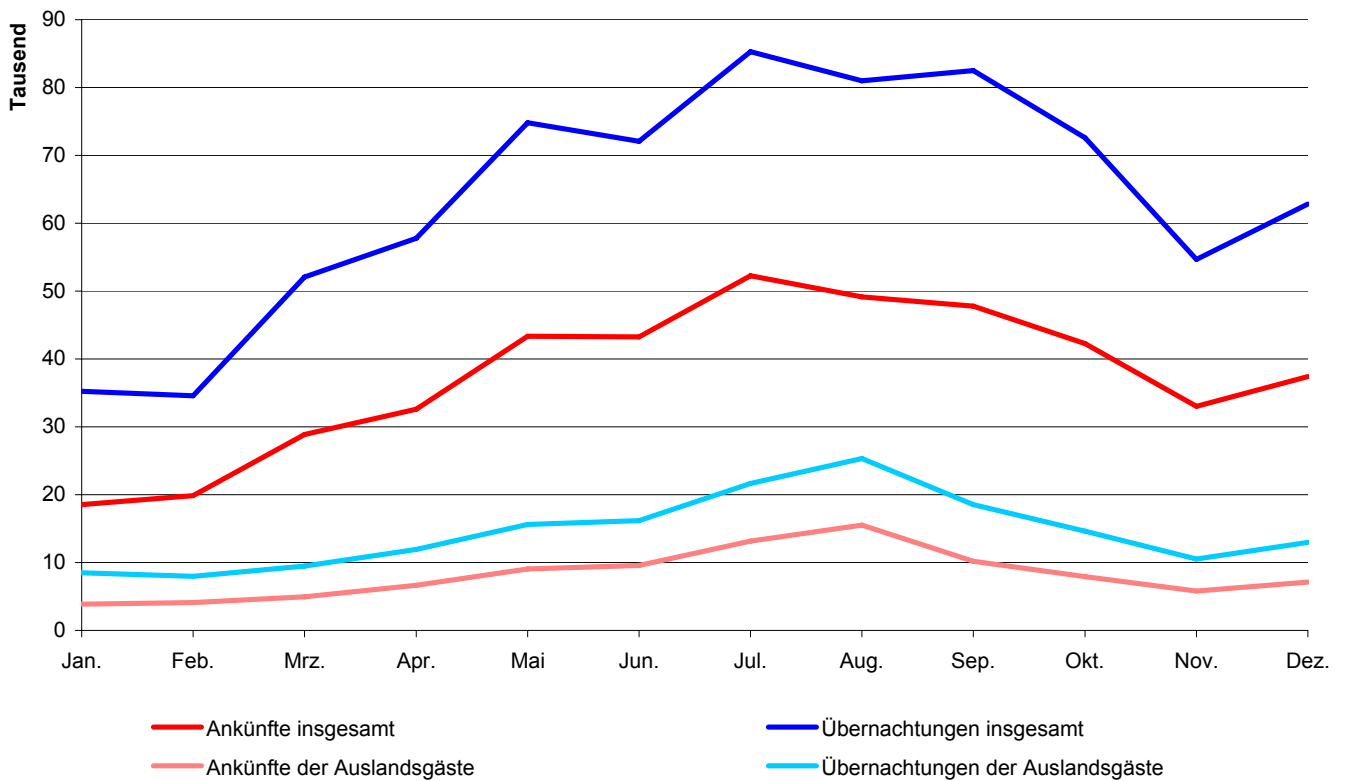

8.3 Aufenthaltsdauer in Tagen in den Jahren 1955 bis 2009

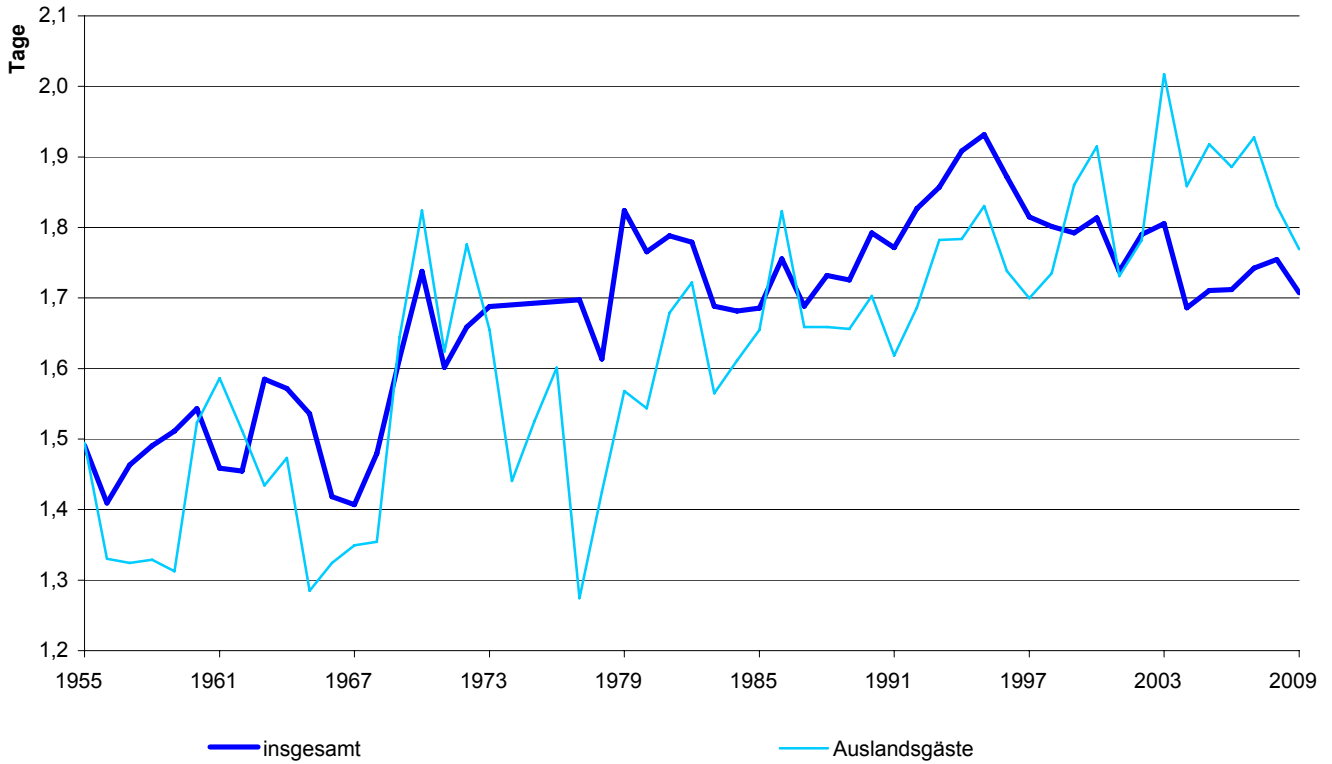

8.4 Übernachtungen der Auslandsgäste nach Herkunftsländern im Jahr 2009

Übernachtungen insgesamt: 173.266

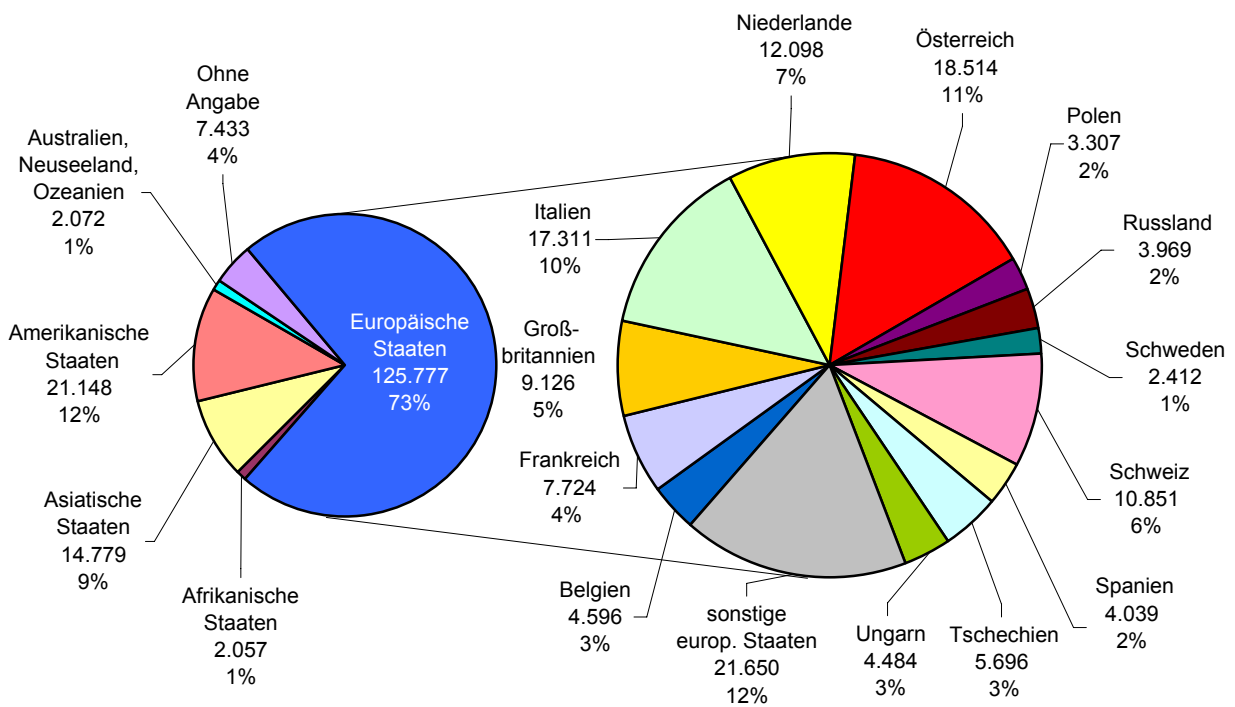

8.5 Ankünfte und Übernachtungen in der Jugendherberge im Jahresverlauf 2009

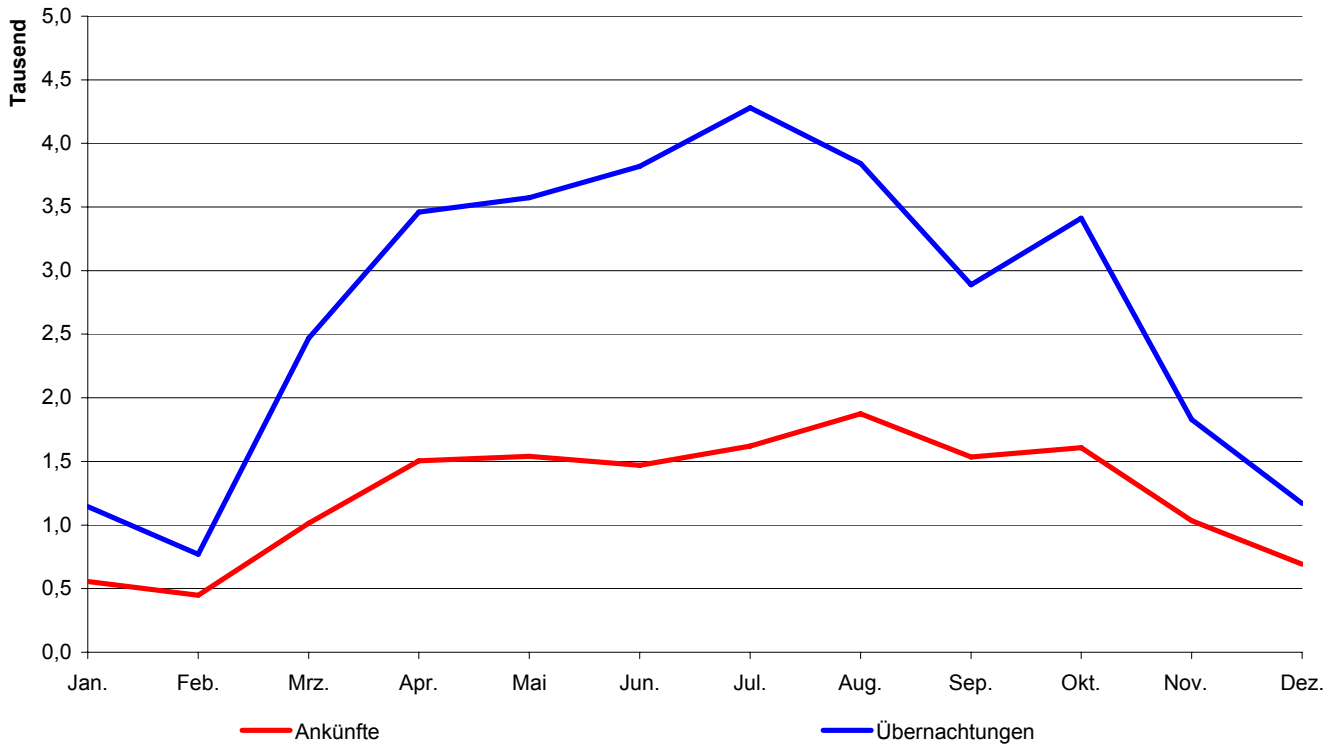

8.6 Übernachtungen der Auslandsgäste nach Herkunftsländern in der Jugendherberge im Jahr 2009

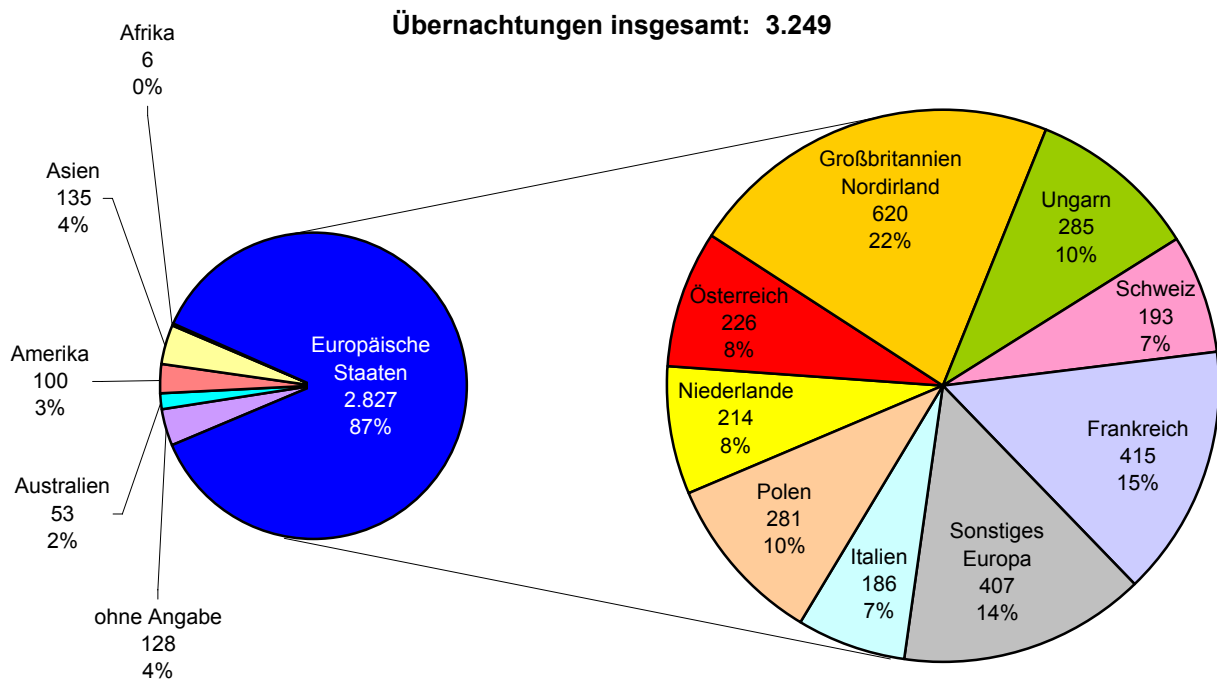

8.7 Betriebe, Betten, Ankünfte und Übernachtungen ¹⁾

	2005	2006	2007	2008	2009
Beherbergungsbetriebe insgesamt ²⁾	39	42	40	41	56
davon Hotels	31	29	27	29	39
Gasthöfe	7	6	6	5	7
sonstige Beherbergungsbetriebe	7	7	7	10
dar. Jugendherberge	1	1	1	1	1
Gästebetten insgesamt ²⁾	4.094	4.254	4.114	4.271	5.257
davon in Hotels	3.701	3.429	3.299	3.461	4.201
Gasthöfen	231	242	235	230	272
sonstigen Beherbergungsbetrieben	397	393	393	598
der Jugendherberge	162	186	186	186	186
Bettenausnutzung ³⁾ insgesamt	44,3	46,1	49,7	47,4	40,3
in Hotels	43,8	44,2	47,5	44,7	39,4
Gasthöfen	48,4	51,3	53,6	48,8	41,6
sonstigen Beherbergungsbetrieben	55,2	60,5	63,0	45,0
der Jugendherberge	50,5	48,6	50,9	49,2	51,0
durchschn. Aufenthaltsdauer ⁴⁾ in Tagen	1,7	1,7	1,7	1,8	1,7
Gästekünfte (im Kalenderjahr)	385.937	418.050	428.234	422.479	448.354
davon in Hotels	355.363	349.781	356.453	352.910	372.057
Gasthöfen	16.823	24.698	25.505	22.790	22.409
sonstigen Beherbergungsbetrieben	28.953	30.127	31.463	38.992
der Jugendherberge	13.751	14.618	16.149	15.316	14.896
darunter Auslandsgäste	83.288	92.637	95.739	98.603	97.932
davon in Hotels	78.563	80.030	83.879	86.865	85.554
Gasthöfen	3.068	4.414	4.672	3.937	3.304
sonstigen Beherbergungsbetrieben	5.944	5.200	6.178	7.335
der Jugendherberge	1.657	2.249	1.988	1.623	1.739
Gästekünfte im Tourismusjahr ⁵⁾	381.251	408.724	433.592	419.199	436.742
davon im Winterhalbjahr ⁶⁾	154.180	164.769	178.347	166.849	168.347
Sommerhalbjahr ⁷⁾	227.071	243.955	255.245	252.350	268.395
Gästeübernachtungen (im Kalenderjahr)	660.176	715.615	746.098	741.365	765.471
davon in Hotels	589.533	552.910	572.204	566.641	581.701
Gasthöfen	40.816	45.403	45.969	41.175	39.322
sonstigen Beherbergungsbetrieben	87.645	95.699	101.898	111.787
der Jugendherberge	29.827	29.657	32.226	31.651	32.661
darunter Auslandsgäste	159.730	174.710	184.554	180.482	173.266
davon in Hotels	141.809	141.570	150.399	151.006	140.609
Gasthöfen	15.631	8.684	10.163	7.666	6.357
sonstigen Beherbergungsbetrieben	21.350	21.346	19.421	23.051
der Jugendherberge	2.290	3.106	2.646	2.389	3.249
Gästeübernachtungen im Tourismusjahr ⁵⁾	644.669	702.463	747.320	739.770	751.655
davon im Winterhalbjahr ⁶⁾	257.290	287.579	308.425	302.294	298.181
Sommerhalbjahr ⁷⁾	387.379	414.884	438.895	437.476	453.474

¹⁾ in Beherbergungsbetrieben mit mehr als 8 Gästebetten; aufgrund geänderter Definitionen und Zuordnungen bei den Hotels, Gasthöfen und sonstigen Beherbergungsbetrieben ab dem Jahr 2006 ist ein Vergleich mit den Vorjahren bei den Zahlen, die die Hotels und Gasthöfe betreffen, nur eingeschränkt möglich; bei den Zahlen für das Jahr 2009 handelt es sich um vorläufige Zahlen

²⁾ im Jahresdurchschnitt

⁵⁾ Oktober des Vorjahres bis September des jeweiligen Jahres

³⁾ (Übernachtungen x 100) : (Betten x Tage des Berichtszeitraums)

⁶⁾ Oktober des Vorjahres bis März des jeweiligen Jahres

⁴⁾ Übernachtungen : Gästekünfte

⁷⁾ April bis September des jeweiligen Jahres

Quelle: bis einschließlich 2005 Fremdenverkehrsstatistik der Stadt Regensburg;
ab dem Jahr 2006 Bayerisches Landesamt für Statistik und Datenverarbeitung; Jugendherberge Regensburg

8.8 Übernachtungen der Auslandsgäste ¹⁾

Wohnsitz der Gäste	Zahl					Aufenthaltsdauer in Tagen				
	2005	2006	2007	2008	2009	2005	2006	2007	2008	2009
Übernachtungen insgesamt	159.730	174.710	184.554	180.482	173.266	1,92	1,89	1,93	1,83	1,77
Europäische Staaten	107.637	120.714	122.369	124.174	125.777	1,67	1,70	1,70	1,62	1,63
dav. Belgien	3.054	3.745	4.249	4.430	4.596	1,25	1,25	1,36	1,31	1,29
Dänemark	1.547	2.491	2.338	2.506	2.909	1,32	1,59	1,52	1,34	5,62
Estland, Lettland, Litauen	992	660	810	723	602	1,34	1,67	1,29	1,31	1,64
Finnland	1.087	1.050	1.304	1.337	803	1,62	1,62	1,78	1,77	1,56
Frankreich	8.370	8.608	8.018	8.619	7.724	1,58	1,53	1,61	1,61	1,62
Griechenland	606	551	886	786	943	1,99	1,93	2,84	2,21	2,70
Großbritannien	9.362	8.350	8.951	8.930	9.126	2,13	1,85	1,87	1,92	2,04
Irland	507	755	1.000	686	715	2,25	2,26	2,17	1,92	2,55
Island	127	858	328	169	129	1,34	1,88	2,00	1,84	1,17
Italien	16.676	15.954	15.611	15.353	17.311	1,43	1,46	1,48	1,44	1,43
Luxemburg	686	561	562	438	728	1,54	1,73	1,50	1,43	1,57
Niederlande	7.507	9.998	8.799	10.041	12.098	1,42	1,45	1,40	1,42	1,49
Norwegen	979	1.233	1.441	1.395	1.002	1,56	1,80	2,08	1,69	1,59
Österreich	16.699	19.356	18.494	17.051	18.514	1,52	1,55	1,51	1,44	1,50
Polen	1.936	2.710	2.867	2.954	3.307	1,38	2,01	1,89	1,36	1,42
Portugal	664	604	806	844	716	2,61	1,77	2,20	1,68	2,39
Rumänien	8.755	5.564	.	.	.	1,72	1,63
Russland	2.082	3.032	3.308	3.824	3.969	2,67	2,88	3,49	3,33	2,91
Schweden	2.841	3.317	2.998	2.784	2.412	1,26	1,44	1,31	1,28	1,30
Schweiz	8.068	9.024	8.398	8.769	10.851	1,93	1,85	1,70	1,79	1,92
Spanien	3.378	3.540	4.296	3.527	4.039	2,26	2,23	2,22	2,06	2,13
Tschechien	5.726	6.876	6.142	6.133	5.696	2,18	2,26	2,05	2,03	1,91
Türkei	768	626	859	779	754	2,14	1,81	2,03	2,26	1,98
Ungarn	3.894	4.010	4.017	4.320	4.484	1,45	1,46	1,51	1,43	1,46
sonstige Europäische Staaten	10.081	12.805	15.887	9.021	6.785	2,41	2,38	2,32	1,93	1,31
Afrikanische Staaten	1.280	1.525	1.638	2.012	2.057	2,82	2,27	2,72	3,21	3,43
dav. Südafrika	243	390	451	399	511	1,99	1,90	2,68	2,56	2,95
sonstiges Afrika	1.037	1.135	1.187	1.613	1.546	3,12	2,44	2,74	3,43	3,63
Asiatische Staaten	21.237	22.045	26.216	20.275	14.779	4,21	3,13	3,21	3,44	3,06
dav. Arabische Golfstaaten	293	360	872	925	963	2,14	2,88	3,25	4,53	2,44
China	1.422	2.405	3.284	2.765	1.904	2,23	2,82	4,00	3,62	2,48
Israel	1.354	612	946	696	1.705	5,55	2,79	2,79	3,28	7,32
Japan	6.527	7.107	8.077	5.854	4.756	3,33	2,88	3,30	3,55	3,07
Südkorea	1.974	1.003	2.291	1.286	1.153	7,28	3,69	8,15	4,32	3,53
Taiwan	748	365	260	660	332	5,98	2,70	2,34	4,20	2,27
sonstiges Asien	8.919	10.193	10.486	8.089	3.966	5,35	3,41	2,69	3,10	2,80
Amerikanische Staaten	19.753	21.577	22.770	22.054	21.148	2,55	2,37	2,42	2,63	2,17
dav. Kanada	1.182	1.719	1.794	1.529	1.524	2,27	2,11	2,14	1,84	1,94
USA	16.470	17.497	17.583	15.838	16.687	2,53	2,34	2,34	2,45	2,05
Mittelamerika und Karibik	695	773	1.507	1.460	1.000	3,84	3,26	6,25	6,79	5,05
Brasilien	775	740	982	1.866	904	2,78	2,31	2,25	3,56	3,22
sonstige Südamerikanische Staaten	631	848	904	1.361	1.033	2,35	3,15	2,50	3,76	3,00
Australien, Neuseeland, Ozeanien	912	1.571	1.749	1.810	2.072	1,77	1,72	1,89	1,90	2,01
Ohne Angabe	8.911	7.278	9.812	10.157	7.433	1,81	1,94	2,01	1,72	1,59

¹⁾ bei den Zahlen für das Jahr 2009 handelt es sich um vorläufige Zahlen

Quelle: bis einschließlich 2005 Fremdenverkehrsstatistik der Stadt Regensburg;
ab dem Jahr 2006 Bayerisches Landesamt für Statistik und Datenverarbeitung

8.9 Ankünfte nach Monaten ¹⁾

Monat	Ankünfte insgesamt									
	2005		2006		2007		2008		2009	
	Ankünfte	dar. Ausl.	Ankünfte	dar. Ausl.	Ankünfte	dar. Ausl.	Ankünfte	dar. Ausl.	Ankünfte	dar. Ausl.
Januar	19.082	4.070	21.253	4.158	22.458	4.763	20.718	4.675	18.561	3.883
Februar	20.289	4.303	20.485	4.028	22.409	4.862	22.375	4.974	19.841	4.104
März	25.686	5.535	29.222	5.950	30.345	5.479	25.979	5.654	28.888	4.949
April	32.334	7.327	30.710	6.763	33.877	7.994	34.196	8.769	32.571	6.630
Mai	34.490	7.218	41.346	8.474	40.942	8.946	40.816	8.112	43.367	9.035
Juni	39.335	7.662	36.707	9.462	42.646	8.589	44.321	10.885	43.238	9.581
Juli	41.777	10.170	46.711	12.488	49.012	12.715	47.973	13.138	52.284	13.176
August	40.014	11.121	43.935	12.822	45.063	13.262	44.332	14.375	49.140	15.520
September	39.121	8.369	44.546	9.072	43.705	9.769	40.712	9.215	47.795	10.184
Oktober	35.359	6.657	38.869	7.193	37.589	7.178	38.878	7.634	42.280	7.942
November	27.787	5.069	30.114	5.957	29.134	5.839	28.972	5.316	33.004	5.819
Dezember	30.663	5.787	34.152	6.270	31.054	6.343	33.207	5.856	37.385	7.109
Insgesamt	385.937	83.288	418.050	92.637	428.234	95.739	422.479	98.603	448.354	97.932

Monat	darunter in Hotels									
	2005		2006		2007		2008		2009	
	Ankünfte	dar. Ausl.	Ankünfte	dar. Ausl.	Ankünfte	dar. Ausl.	Ankünfte	dar. Ausl.	Ankünfte	dar. Ausl.
Januar	17.869	3.854	18.415	3.699	19.842	4.261	18.011	4.332	15.994	3.616
Februar	18.667	4.050	17.229	3.602	19.718	4.579	18.717	4.569	17.057	3.851
März	23.436	5.216	24.764	5.433	25.545	5.056	21.448	5.109	23.965	4.530
April	29.527	7.016	25.824	5.797	28.111	7.259	29.432	7.729	26.356	5.862
Mai	31.640	6.708	34.173	7.338	33.812	7.750	33.586	7.374	35.508	7.947
Juni	36.319	7.356	29.863	7.965	34.263	7.221	35.602	9.472	35.062	8.252
Juli	37.976	9.584	37.431	9.992	39.025	10.316	38.443	10.634	41.830	10.467
August	36.706	10.380	36.047	10.599	36.163	10.716	36.046	11.913	39.449	12.666
September	36.254	7.766	37.270	7.968	36.343	8.760	34.157	8.166	39.794	8.983
Oktober	32.449	6.271	32.772	6.428	31.503	6.557	33.180	7.073	35.740	7.264
November	25.878	4.862	25.906	5.459	24.896	5.460	24.659	5.026	28.281	5.554
Dezember	28.642	5.500	30.087	5.750	27.232	5.944	29.629	5.468	33.021	6.562
Insgesamt	355.363	78.563	349.781	80.030	356.453	83.879	352.910	86.865	372.057	85.554

Monat	darunter in Gasthöfen									
	2005		2006		2007		2008		2009	
	Ankünfte	dar. Ausl.	Ankünfte	dar. Ausl.	Ankünfte	dar. Ausl.	Ankünfte	dar. Ausl.	Ankünfte	dar. Ausl.
Januar	1.213	216	1.407	217	1.277	254	1.060	175	887	86
Februar	1.171	204	1.308	283	1.455	199	1.408	250	1.129	141
März	1.498	227	1.706	320	1.783	302	1.684	312	1.740	225
April	1.404	188	1.899	405	2.039	406	1.820	353	1.750	301
Mai	1.405	272	2.431	413	2.456	621	2.024	241	1.986	313
Juni	1.501	246	2.080	328	2.426	409	2.318	428	2.224	286
Juli	1.822	346	2.624	446	2.884	550	2.596	433	2.377	373
August	1.407	320	2.397	432	2.640	596	2.301	473	2.255	460
September	1.663	434	2.572	496	2.716	437	2.366	560	2.387	419
Oktober	1.482	248	2.407	432	2.279	419	2.074	353	2.097	250
November	1.123	182	1.914	307	1.862	255	1.701	199	1.709	179
Dezember	1.134	185	1.953	335	1.688	224	1.438	160	1.868	271
Insgesamt	16.823	3.068	24.698	4.414	25.505	4.672	22.790	3.937	22.409	3.304

¹⁾ bei den Zahlen für das Jahr 2009 handelt es sich um vorläufige Zahlen; aufgrund geänderter Definitionen und Zuordnungen bei den Hotels und Gasthöfen ab dem Jahr 2006 ist ein Vergleich mit den Vorjahren bei den Zahlen, die die Hotels und Gasthöfe betreffen, nur eingeschränkt möglich

Quelle: bis einschließlich 2005 Fremdenverkehrsstatistik der Stadt Regensburg;
ab dem Jahr 2006 Bayerisches Landesamt für Statistik und Datenverarbeitung

8.10 Übernachtungen nach Monaten ¹⁾

Monat	Übernachtungen insgesamt									
	2005		2006		2007		2008		2009	
	Übern.	dar. Ausl.	Übern.	dar. Ausl.	Übern.	dar. Ausl.	Übern.	dar. Ausl.	Übern.	dar. Ausl.
Januar	32.307	9.084	39.041	9.957	38.881	10.443	38.443	10.046	35.231	8.497
Februar	33.736	8.405	37.804	9.446	38.133	9.435	40.924	10.331	34.584	7.989
März	43.967	10.468	47.947	10.939	55.472	11.697	48.210	11.242	52.054	9.478
April	55.036	13.673	54.852	12.774	60.160	15.109	62.134	16.269	57.803	11.916
Mai	60.273	13.707	68.852	15.667	71.834	17.073	74.179	15.568	74.808	15.605
Juni	67.973	15.311	65.394	18.552	74.557	16.010	74.946	19.130	72.081	16.177
Juli	71.165	18.674	76.768	21.932	81.516	22.074	81.826	21.955	85.273	21.639
August	64.901	18.236	71.017	21.102	74.045	23.377	73.385	23.238	81.009	25.309
September	68.031	15.982	78.001	16.405	76.783	19.093	71.006	16.798	82.500	18.523
Oktober	62.188	13.441	66.497	13.766	68.317	14.937	69.226	14.803	72.607	14.602
November	47.995	10.687	50.528	11.733	50.858	12.329	49.756	10.106	54.669	10.537
Dezember	52.604	12.062	58.914	12.437	55.542	12.977	57.330	10.996	62.852	12.994
Insgesamt	660.176	159.730	715.615	174.710	746.098	184.554	741.365	180.482	765.471	173.266

Monat	darunter in Hotels									
	2005		2006		2007		2008		2009	
	Übern.	dar. Ausl.	Übern.	dar. Ausl.	Übern.	dar. Ausl.	Übern.	dar. Ausl.	Übern.	dar. Ausl.
Januar	29.495	7.861	31.247	8.216	30.744	7.951	28.603	8.352	26.025	6.753
Februar	30.093	7.129	29.264	8.026	30.506	8.022	31.320	8.954	27.173	6.914
März	38.258	9.138	38.139	9.448	43.231	9.679	35.511	9.233	37.899	7.892
April	48.179	12.416	41.917	9.975	45.173	12.619	47.278	13.517	42.778	9.938
Mai	53.833	12.133	52.676	12.721	53.777	13.551	56.205	13.438	56.432	13.068
Juni	59.794	13.774	48.453	14.156	55.515	12.448	56.211	15.627	53.661	12.952
Juli	62.577	16.627	57.352	17.078	60.611	17.261	60.674	17.255	63.206	16.262
August	57.767	16.109	54.739	16.406	56.825	18.300	56.187	18.607	60.985	19.431
September	61.342	14.081	60.006	13.414	59.345	16.157	55.667	14.516	63.591	15.223
Oktober	55.930	12.007	51.495	11.593	52.281	12.798	53.307	13.074	55.432	12.054
November	43.866	9.574	39.050	9.857	38.954	10.480	37.864	8.783	42.674	8.938
Dezember	48.399	10.960	48.572	10.680	45.242	11.133	47.814	9.650	51.845	11.184
Insgesamt	589.533	141.809	552.910	141.570	572.204	150.399	566.641	151.006	581.701	140.609

Monat	darunter in Gasthöfen									
	2005		2006		2007		2008		2009	
	Übern.	dar. Ausl.	Übern.	dar. Ausl.	Übern.	dar. Ausl.	Übern.	dar. Ausl.	Übern.	dar. Ausl.
Januar	2.812	1.223	2.550	391	2.393	461	1.948	286	1.756	186
Februar	2.845	1.202	2.593	631	2.396	365	2.375	445	1.825	249
März	3.697	1.232	3.075	525	3.393	590	3.197	707	3.100	359
April	3.361	1.015	3.675	764	3.801	939	3.344	652	3.125	540
Mai	3.382	1.103	4.671	770	4.836	1.387	4.139	660	3.551	702
Juni	3.880	1.419	4.304	1.183	4.428	1.147	4.335	1.248	3.652	735
Juli	4.446	1.794	4.763	810	4.765	940	4.649	846	3.963	590
August	3.567	1.572	4.235	762	4.514	1.127	3.846	743	3.957	837
September	3.853	1.723	4.544	909	4.724	934	3.967	801	4.362	845
Oktober	3.458	1.285	4.186	724	4.231	914	3.668	588	3.898	526
November	2.857	1.084	3.174	522	3.270	767	3.112	350	2.998	300
Dezember	2.658	979	3.633	693	3.218	592	2.595	340	3.135	488
Insgesamt	40.816	15.631	45.403	8.684	45.969	10.163	41.175	7.666	39.322	6.357

¹⁾ bei den Zahlen für das Jahr 2009 handelt es sich um vorläufige Zahlen; aufgrund geänderter Definitionen und Zuordnungen bei den Hotels und Gasthöfen ab dem Jahr 2006 ist ein Vergleich mit den Vorjahren bei den Zahlen, die die Hotels und Gasthöfe betreffen, nur eingeschränkt möglich

Quelle: bis einschließlich 2005 Fremdenverkehrsstatistik der Stadt Regensburg;
ab dem Jahr 2006 Bayerisches Landesamt für Statistik und Datenverarbeitung

8.11 Jugendherberge ¹⁾

	2005	2006	2007	2008	2009
Gästebetten ²⁾	162	186	186	186	186
Bettenausnutzung ³⁾	50,5	48,6	50,9	49,2	51,0
durchschn. Aufenthaltsdauer ⁴⁾ in Tg.	2,2	2,0	2,0	2,1	2,2
Gästeankünfte insgesamt	13.751	14.618	16.149	15.316	14.896
darunter Auslandsgäste	1.657	2.249	1.988	1.623	1.739
davon aus Europa	1.278	1.886	1.514	1.306	1.423
Afrika	61	3	6	57	3
Asien	130	159	162	70	77
Amerika	129	167	141	82	66
Australien	34	30	63	15	46
ohne Angabe	25	4	102	93	124
davon im Januar	-	85	387	369	556
Februar	451	583	414	641	448
März	752	774	1.164	968	1.014
April	1.403	1.234	1.278	1.183	1.505
Mai	1.445	1.860	1.458	1.853	1.539
Juni	1.515	1.569	2.098	2.267	1.469
Juli	1.979	2.104	2.227	2.019	1.621
August	1.901	1.915	2.364	1.838	1.874
September	1.204	1.436	1.512	1.171	1.536
Oktober	1.428	1.545	1.683	1.321	1.608
November	786	778	923	882	1.033
Dezember	887	735	641	804	693
Gästeübernachtungen insgesamt	29.827	29.657	32.226	31.651	32.661
darunter Auslandsgäste	2.290	3.106	2.646	2.389	3.249
davon aus Europa	1.850	2.589	2.068	1.978	2.827
Afrika	61	3	6	57	6
Asien	144	200	206	96	135
Amerika	150	274	191	140	100
Australien	55	35	73	20	53
ohne Angabe	30	5	102	98	128
davon im Januar	-	85	786	674	1.146
Februar	798	1.009	694	1.048	769
März	2.012	1.222	2.341	2.439	2.469
April	3.496	3.033	3.171	2.963	3.460
Mai	3.058	3.844	3.431	3.692	3.573
Juni	4.299	3.640	4.363	3.768	3.821
Juli	4.142	3.966	4.187	4.704	4.280
August	3.567	3.081	3.545	3.552	3.842
September	2.836	3.456	3.296	2.244	2.889
Oktober	2.800	3.083	3.753	3.257	3.412
November	1.272	1.822	1.665	1.877	1.829
Dezember	1.547	1.416	994	1.433	1.171

¹⁾ Wöhrdstr. 60³⁾ (Übernachtungen x 100) : (Betten x Tage des Berichtszeitraums)²⁾ im Jahresdurchschnitt⁴⁾ Übernachtungen : Gästeankünfte

Quelle: Jugendherberge Regensburg - eigene Berechnungen

Gesundheitswesen

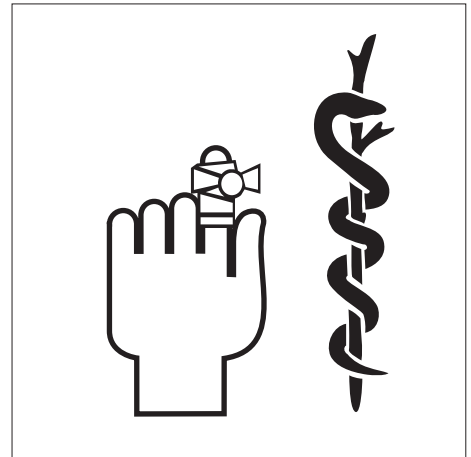

Allgemeine Krankenhäuser

Hierzu zählen alle Krankenhäuser, die nicht ausschließlich über psychiatrische oder psychiatrische und neurologische Abteilungen verfügen. Reine Tages- und Nachtkliniken sowie Bundeswehrkrankenhäuser zählen nicht zu den Allgemeinen Krankenhäusern.

Bettenausnutzung

Die Bettenausnutzung, auch Bettenauslastung genannt, dokumentiert den Anteil der tatsächlichen Pflēgetage an den möglichen Pflēgetagen. Sie berechnet sich aus der Formel: $(\text{Anzahl der Pflēgetage} \times 100) / (\text{Betten} \times \text{Tage des Berichtszeitraums})$.

Freigemeinnützige Krankenhäuser

sind Einrichtungen, die von Trägern der kirchlichen oder freien Wohlfahrtspflege, Kirchengemeinden, Stiftungen oder Vereinen unterhalten werden.

Hochschulkliniken

sind Krankenhäuser im Sinne des Hochschulbauförderungsgesetzes.

Krankenbetten

Hierzu zählen alle Betten, die in den Einrichtungen im Jahresdurchschnitt betriebsbereit aufgestellt sind, unabhängig von einer Förderung.

Krankenhäuser

sind Einrichtungen, in den Patienten untergebracht und versorgt werden können und die gemäß § 107 Abs. 1 SGB V der Krankenhausbehandlung oder Geburtshilfe dienen, fachlich-medizinisch unter ständiger ärztlicher Leitung stehen, über ausreichende, ihrem Versorgungsauftrag entsprechende diagnostische und therapeutische Möglichkeiten verfügen und nach wissenschaftlich anerkannten Methoden arbeiten. Sie sind mit Hilfe von jederzeit verfügbaren ärztlichem und nichtärztlichem Personal darauf eingerichtet, vorwiegend durch ärztliche und pflegerische Hilfeleistungen Krankheiten der Patienten zu erkennen, zu heilen, ihre Verschlimmerung zu verhüten, Krankheitsbeschwerden zu lindern oder Geburtshilfe zu leisten.

Öffentliche Krankenhäuser

Hierzu zählen Einrichtungen, die von Gebietskörperschaften (Bund, Land, Bezirk, Kreis, Gemeinde) oder von Zusammenschlüssen solcher Körperschaften sowie von Sozialversicherungsträgern betrieben werden.

Pflēgetage

Die Zahl der Pflēgetage entspricht der Summe der an den einzelnen Tagen des Berichtszeitraums vollstationär unterbrachten Patienten.

Plankrankenhäuser

sind Kliniken, die im Krankenhausbedarfsplan aufgenommen sind.

Privatkrankenhäuser

sind Kliniken, die als gewerbliche Unternehmen eine Konzession nach § 40 der Gewerbeordnung benötigen.

Schwerbehinderte

Als schwerbehindert gilt, wer nicht nur vorübergehend körperlich, geistig oder seelisch behindert ist und dem vom Amt für Versorgung und Familienförderung ein Grad der Behinderung von mindestens 50 Prozent zuerkannt worden ist.

Todesursachen (nach der ICD-Liste)

Für jeden Sterbefall wird vom Arzt eine Todesbescheinigung (Leichenschauschein) ausgestellt. Auf Grund dieser Bescheinigung wird das sogenannte Grundleiden bzw. die Schädigung, die den Ablauf der zum Tode führenden Ereignisse auslöste, statistisch erfasst.

Maßgeblich für die derzeitige Klassifizierung der Todesursachen ist die seit dem 1. Jan. 1998 von der Weltgesundheitsorganisation (WHO) entwickelte und vom Deutschen Institut für medizinische Dokumentation und Information (DIMDI) im Auftrag des Gesundheitsministeriums herausgegebene "Internationale statistische Klassifikation der Krankheiten und verwandter Gesundheitsprobleme, 10. Revision" (ICD-10).

Verweildauer

Die Verweildauer gibt die Zahl der Tage an, die ein Patient durchschnittlich in stationärer Behandlung verbringt. Sie wird wie folgt berechnet: $\text{Anzahl der Pflēgetage} / \text{Zahl der Patienten}$.

9.1 Gestorbene nach den wichtigsten Todesursachen im Jahr 2009

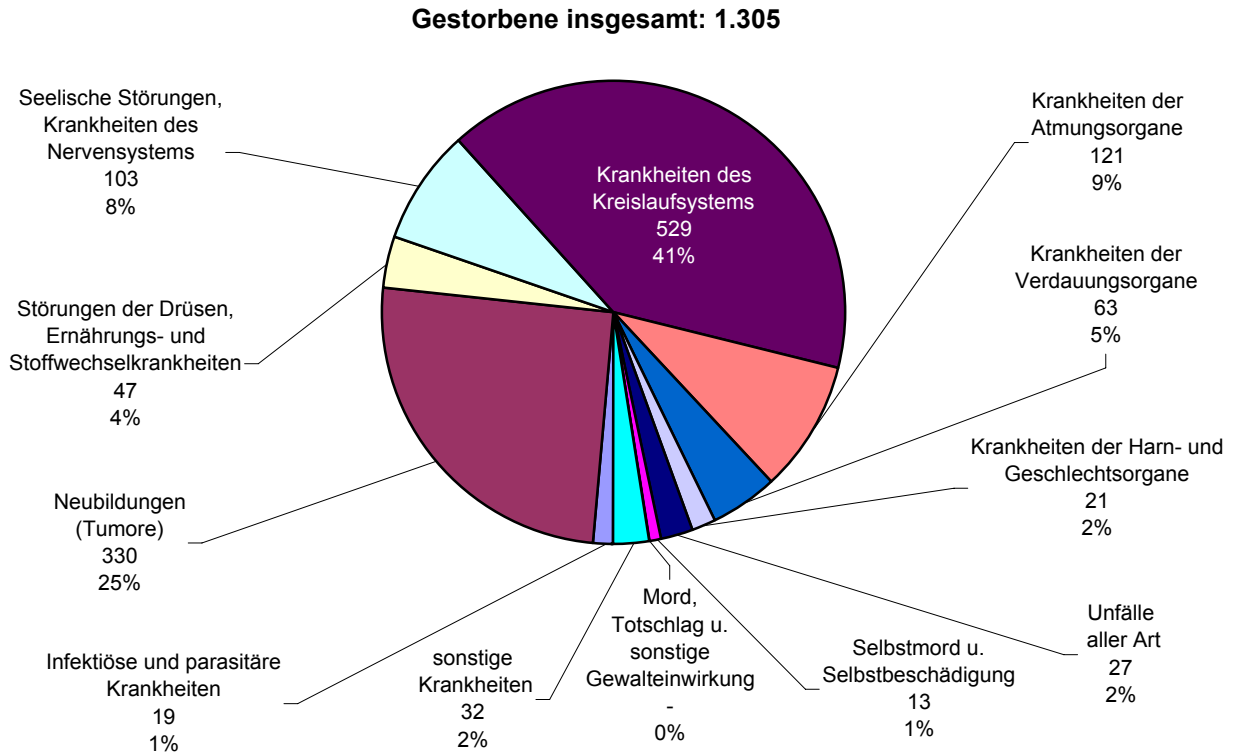

9.2 Schwerbehinderte nach Altersgruppen am 31.12.2009

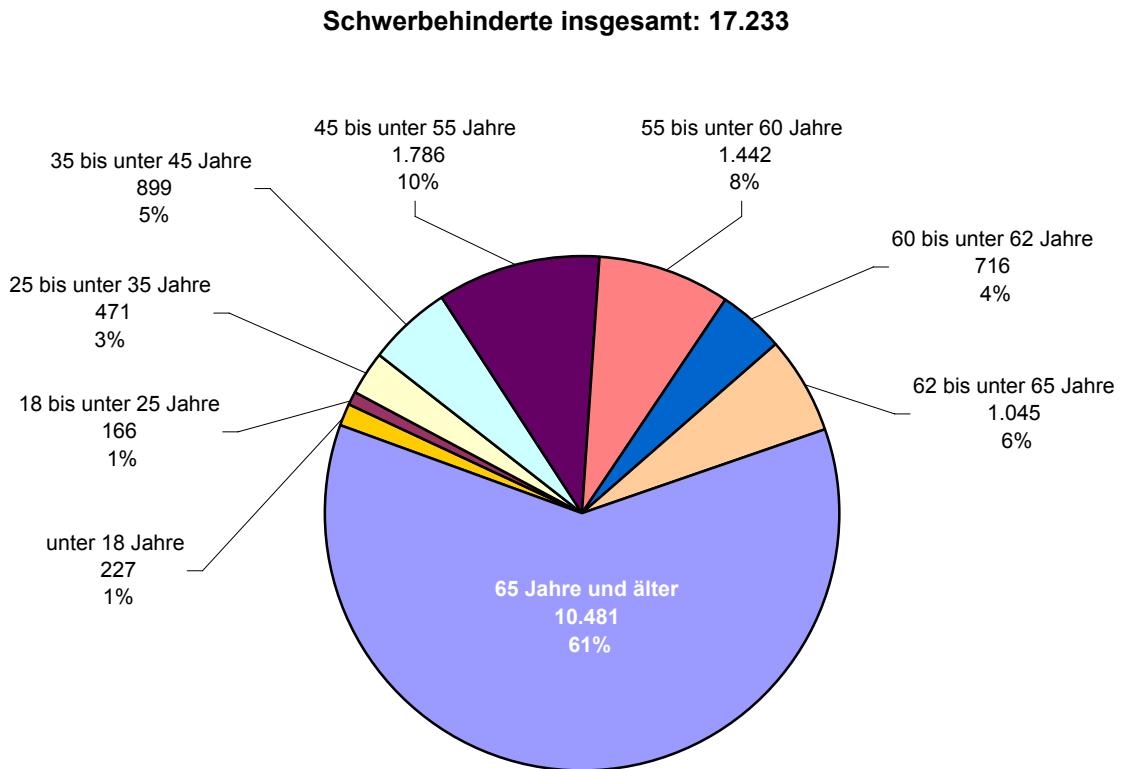

9.3 Krankenhäuser und Krankbetten

	2004	2005	2006	2007	2008
Krankenhäuser insgesamt	6	5	5	5	5
davon Hochschulklinik	1	1	1	1	1
Plankrankenhäuser	5	4	4	4	4
davon Öffentliche Krankenhäuser	3	2	3	3	3
Freigemeinnützige Krankenhäuser	2	2	2	2	2
Private Krankenhäuser	1	1	-	-	-
Betten insgesamt	2.721	2.739	2.663	2.641	2.627
davon Hochschulklinik	804	804	804	804	804
Plankrankenhäuser	1.917	1.935	1.859	1.837	1.823
davon Öffentliche Krankenhäuser	1.507	924	1.504	1.502	1.502
Freigemeinnützige Krankenhäuser	1.190	1.215	1.159	1.139	1.125
Private Krankenhäuser	24	600	-	-	-
davon Betten für					
Augenheilkunde	80	56	66	66	66
Chirurgie	618	618	635	627	625
Frauenheilkunde und Geburtshilfe	148	183	139	136	134
Hämatologie	86	86	84	84	84
Hals-, Nasen- und Ohrenheilkunde	91	91	95	89	89
Haut- und Geschlechtskrankheiten	56	56	56	56	56
Innere Medizin	358	358	342	346	328
Kardiologie	176	176	170	170	172
Kinderchirurgie	62	62	38	38	38
Kinderheilkunde	100	100	100	92	104
Kinder- und Jugendpsychiatrie	28	28	28	28	28
Mund-, Kiefer-, Gesichtschirurgie	36	36	33	31	31
Nephrologie	19	19	19	18	16
Neurochirurgie	95	95	102	106	104
Neurologie	133	133	120	126	126
Nuklearmedizin (Therapie)	14	14	14	14	14
Psychiatrie/Psychotherapie/Psychotherap. Medizin	467	464	464	462	462
Strahlentherapie	38	38	36	36	36
Urologie	76	76	72	66	64
Sonstige	40	50	50	50	50

Quelle: Bayerisches Landesamt für Statistik und Datenverarbeitung

9.4 Krankenhäuser - einzelne Einrichtungen

Krankenhaus	Status Träger	2005	2006	2007	2008	2009
Klinikum der Universität Regensburg						
Krankenhauspersonal insgesamt	öffentlich	3.204	3.203	3.142	3.254	3.482
dar. Ärztlicher Dienst, AIP's, Belegärzte	Freistaat Bayern	574	540	539	551	607
Pflegedienst		850	881	873	909	939
Betten		804	804	804	804	804
Patienten		28.201	28.753	29.162	29.771	29.933
Pflegetage		240.127	240.448	241.452	237.832	239.988
Verweildauer ¹⁾		8,5	8,4	8,3	8,0	8,0
Bettenausnutzung ²⁾		81,8	81,9	82,3	80,8	81,8
Bezirksklinikum (ohne Pflegeheim)						
Krankenhauspersonal insgesamt	öffentlich	1.407	1.409	1.467	1.368	1.315
dar. Ärztlicher Dienst, AIP's, Belegärzte	Bezirk	144	141	145	149	140
Pflegedienst	Oberpfalz	678	673	670	567	509
Betten (einschließlich Plätze)		955	948	976	981	980
Patienten (einschließlich teilstationär)		11.309	10.956	11.516	11.607	11.499
Pflegetage (einschließlich teilstationär)		313.063	313.129	321.526	323.949	314.475
Verweildauer ¹⁾		27,7	28,6	27,9	27,9	27,3
Bettenausnutzung ²⁾		89,8	90,5	90,3	90,2	87,9
Krankenhaus der Barmherzigen Brüder						
Krankenhauspersonal insgesamt	frei/gemein-	1.630	1.665	1.725	1.803	2.104
dar. Ärztlicher Dienst, AIP's, Belegärzte	nützig	276	294	317	326	356
Pflegedienst	Orden d. Barm-	604	629	635	661	778
Betten	herzigen Brüder	859	828	828	828	828
Patienten	in Bayern	33.265	35.657	37.639	38.098	40.064
Pflegetage		219.042	229.451	235.867	234.840	243.663
Verweildauer ¹⁾		6,6	6,4	6,3	6,2	6,1
Bettenausnutzung ²⁾		69,9	75,9	78,0	77,5	80,6
Caritas-Krankenhaus St. Josef ³⁾						
Krankenhauspersonal insgesamt	frei/gemein-	681	677	699	723	748
dar. Ärztlicher Dienst, Belegärzte	nützig	96	101	99	105	106
Pflegedienst	Caritas-Verband	267	267	264	260	267
Betten	der Diözese	331	331	311	311	311
Patienten	Regensburg	13.590	13.563	13.996	14.268	14.602
Pflegetage	e. V.	89.992	83.392	85.432	84.223	84.882
Verweildauer ¹⁾		6,6	6,1	6,1	5,9	5,8
Bettenausnutzung ²⁾		74,5	69,0	75,3	74,0	74,8
Evangelisches Krankenhaus						
Krankenhauspersonal insgesamt	öffentlich	124	139	139	141	141
dar. Ärztlicher Dienst, AIP's, Belegärzte	Evangelische	14	16	12	11	10
Pflegedienst	Wohltätigkeits-	58	55	50	49	51
Betten	stiftung in	110	100	100	100	100
Patienten	Regensburg	4.763	4.533	4.961	4.891	4.978
Pflegetage		28.475	25.442	28.839	26.365	24.607
Verweildauer ¹⁾		6,0	5,6	5,8	5,4	4,9
Bettenausnutzung ²⁾		70,9	69,7	79,0	72,0	67,4
Augenklinik Dr. Klier ⁴⁾						
Krankenhauspersonal insgesamt	privat	18
dar. Ärztlicher Dienst, AIP's, Belegärzte	Prof. Dr. med.	2
Pflegedienst	G. Hasenfratz	9
Betten		22
Patienten		790
Pflegetage		2.607
Verweildauer ¹⁾		3,3
Bettenausnutzung ²⁾		32,5

¹⁾ Pflegetage : Patienten

²⁾ (Pflegetage x 100) : (Betten x Tage des Berichtszeitraums)

³⁾ Fallzählung nach dem Krankenhausentgeltgesetz

⁴⁾ Schließung der Augenklinik zum 31.12.2005

Quelle: Angaben der einzelnen Krankenhäuser - eigene Berechnungen

9.5 Krankenhauspersonal und Krankenversorgung in den Krankenhäusern

	2005	2006	2007	2008	2009
Krankenhauspersonal insgesamt	7.064	7.093	7.185	7.289	7.775
darunter weiblich	4.867	4.934	5.023	5.234	5.578
davon Ärztlicher Dienst, AiP's	1.106	1.092	1.112	1.142	1.219
darunter weibliche Ärzte	399	409	416	465	507
Belegärzte	24	20	21	22	24
Pflegedienst	2.466	2.505	2.492	2.446	2.544
darunter weiblich	1.936	1.966	1.953	2.011	2.088
Medizinisch - technischer Dienst	1.565	1.607	1.631	1.719	1.786
darunter weiblich	1.272	1.333	1.372	1.434	1.484
Funktionsdienst	599	601	624	641	724
darunter weiblich	452	440	487	492	568
Wirtschafts- und Versorgungsdienst	458	465	461	470	464
darunter weiblich	354	345	353	362	357
Technischer Dienst	139	136	136	137	137
darunter weiblich	3	3	3	3	3
Verwaltungsdienst	517	538	542	544	578
darunter weiblich	340	349	348	357	379
Sonderdienste	26	26	29	28	30
darunter weiblich	15	18	21	20	20
Sonstiges Personal	188	123	158	162	293
darunter weiblich	96	71	70	90	172
Krankenhäuser insgesamt	6	5	5	5	5
Bettenzahl ¹⁾	2.979	2.919	2.916	2.916	2.913
Patienten	90.894	92.477	95.780	97.591	100.026
Pflegetage	870.012	869.630	884.222	880.554	880.588
Verweildauer ²⁾	9,6	9,4	9,2	9,0	8,8
Bettenausnutzung ³⁾ in %	80,0	81,6	83,1	82,5	82,8

¹⁾ im Jahresdurchschnitt

²⁾ Pflegetage : Patienten

³⁾ (Pflegetage x 100) : (Betten x Tage des Berichtszeitraums)

Quelle: Angaben der einzelnen Krankenhäuser - eigene Berechnungen

9.6 Freipraktizierende Ärzte

	Zahl der Ärzte am 01.01.				
	2005	2006	2007	2008	2009
Allgemein-/praktische Ärzte	95	92	95	92	90
Anästhesisten	12	12	12	16	16
Augenärzte	16	16	16	14	15
Chirurgen	14	16	16	16	17
Frauenärzte	28	29	29	29	29
Hautärzte	14	14	12	12	15
HNO-Ärzte	14	15	15	15	15
Internisten	54	53	54	56	59
Kinder- und Jugendpsychiater	7	7	8	8	8
Kinderärzte	14	14	14	14	14
Laborärzte	1	1	1	1	1
Lungenärzte	2	2	2	2	2
Mund-, Kiefer- u. Gesichtschirurgen	4	4	4	6	7
Nervenärzte	11	12	9	11	10
Neurochirurgen	3	3	3	5	5
Neurologen	2	1	4	6	6
Nuklearmediziner	2	2	2	2	5
Pathologen/Neuropathologen	3	3	3	3	4
Orthopäden	17	17	18	19	20
Psychiater	3	3	5	7	6
Psychotherapeutisch tätige Ärzte	20	20	18	17	17
Radiologen	7	5	7	7	6
Urologen	9	9	6	6	9
Zahnärzte	131	132	134	142	146

Quelle: Kassenärztliche Vereinigung Bayerns/Bezirksstelle Oberpfalz; Kassenzahnärztliche Vereinigung Bayerns

9.7 Sonstige im Gesundheitswesen tätige Personen ¹⁾

	männlich					weiblich				
	2005	2006	2007	2008	2009	2005	2006	2007	2008	2009
Bundesrechtlich geregelte Berufe										
Altenpfleger
Apotheker
Apothekerassistenten
Beschäftigungs-, Arbeitstherapeuten	12	10	12	.	.	45	33	35	.	.
Diätassistenten	-	-	-	.	.	1	-	-	.	.
Hebammen	-	-	-	-	-	50	49	50	53	53
Heilpraktiker	48	54	54	58	60	87	97	103	111	127
Heilpraktiker "Psychotherapie"	18	20	20	15	17	32	43	46	48	51
Kinderkrankenschwestern/-pfleger	-	1	-	.	.	8	11	7	.	.
Krankengymnasten	79	74	63	78	87	137	145	129	155	168
Krankenpflegehelfer
Krankenschwestern/-pfleger	41	39	46	.	.	175	182	203	.	.
Logopäden	6	2	2	1	2	46	46	50	63	58
Masseure
Masseure und med. Bademeister	21	16	15	.	.	21	14	11	.	.
Med.-Techn. Assistenten
Med.-Techn. Laboratoriumsassistenten
Med.-Techn. Radiologieassistenten
Pharmaz.-techn. Assistenten
Pharmazieingenieure
Podologen / medizinische Fußpfleger	-	-	-	-	1	-	1	1	4	6
Nicht bundesrechtlich geregelte Berufe										
Desinfektoren	12	14	11	.	.	7	6	7	.	.
Orthoptisten
Rettungsassistenten	104	95	90	98	76	20	15	14	14	22
Rettungsassistenten	38	33	29	.	.	11	10	10	.	.

¹⁾ ohne Personen, die in Krankenhäusern und Kliniken beschäftigt sind

Quelle: Staatliches Gesundheitsamt Regensburg

9.8 Gestorbene nach den wichtigsten Todesursachen nach der Internationalen Klassifikation (ICD) der Krankheiten ¹⁾

	insgesamt					darunter weiblich				
	2005	2006	2007	2008	2009	2005	2006	2007	2008	2009
Gestorbene insgesamt	1.379	1.356	1.343	1.288	1.305	749	757	725	721	748
darunter durch										
Infektiöse und parasitäre Krankheiten	37	26	34	22	19	22	13	18	13	10
darunter Tuberkulose	2	1	2	1	-	1	-	-	1	-
Neubildungen (Tumore)	373	324	348	363	330	183	170	180	175	168
darunter bösartige	358	316	338	352	314	173	164	174	168	158
Störungen der Drüsen, Ernährungs- und Stoffwechselkrankheiten	35	31	20	37	47	22	13	16	21	32
darunter Diabetes	31	29	19	31	42	19	12	15	18	28
Seelische Störungen, Krankheiten des Nervensystems	90	89	72	67	103	46	51	37	35	63
Krankheiten des Kreislaufsystems	595	633	604	555	529	346	368	344	343	335
darunter Herzkrankheiten	436	415	414	377	362	250	224	240	222	220
Herzinfarkt	109	98	81	87	83	47	40	34	41	48
Krankheiten der Atmungsorgane	84	88	92	94	121	44	54	45	51	53
darunter Lungenentzündung	32	38	35	44	53	17	27	19	25	25
Bronchitis	2	2	5	-	1	-	2	2	-	-
Krankheiten der Verdauungsorgane	69	78	77	60	63	39	46	38	37	44
darunter Leberkrankheiten	27	30	22	19	18	15	16	4	10	6
Krankheiten der Harn- und Geschlechtsorgane	16	21	30	24	21	12	14	19	18	10
Unfälle aller Art	24	18	19	19	27	9	12	9	9	14
darunter Kfz-Unfälle (Transportmittelunfälle)	6	7	5	4	7	1	4	2	3	-
Selbstmord und Selbstbeschädigung	22	22	20	18	13	6	7	4	1	5
Mord, Totschlag u. sonstige Gewalteinwirkung	1	-	-	3	-	1	-	-	2	-

¹⁾ nach der 10. Revision der ICD

Quelle: Bericht über das bayerische Gesundheitswesen; Bayerisches Landesamt für Statistik und Datenverarbeitung

9.9 Menschen mit schweren Behinderungen ¹⁾

	2001	2003	2005	2007	2009
Schwerbehinderte insgesamt	17.596	17.399	17.247	17.024	17.233
nach Altersgruppen					
davon im Alter bis unter 4 Jahre	22	24	16	19	25
von 4 bis unter 6 Jahren	27	20	26	26	14
von 6 bis unter 15 Jahren	106	123	128	125	134
von 15 bis unter 18 Jahren	47	59	49	43	54
von 18 bis unter 25 Jahren	159	160	161	167	166
von 25 bis unter 35 Jahren	467	465	454	451	471
von 35 bis unter 45 Jahren	992	988	967	877	899
von 45 bis unter 55 Jahren	1.728	1.722	1.730	1.775	1.786
von 55 bis unter 60 Jahren	1.573	1.483	1.476	1.379	1.442
von 60 bis unter 62 Jahren	937	785	693	715	716
von 62 bis unter 65 Jahren	1.500	1.496	1.252	1.108	1.045
von 65 oder mehr Jahren	10.038	10.074	10.295	10.339	10.481
nach Behinderungsarten					
Verlust oder Teilverlust von Gliedmaßen	183	169	149	129	110
Funktionseinschränkung von Gliedmaßen	2.767	2.663	2.566	2.535	2.537
Funktionseinschränkung ²⁾	2.993	2.924	2.750	2.609	2.555
Blindheit und Sehbehinderung	701	693	710	719	702
Sprach- oder Sprechstörungen ³⁾	595	600	605	617	640
Verlust einer Brust oder beider Brüste, Entstellungen u. a.	382	424	462	465	505
Funktionsbeeinträchtigung ⁴⁾	4.805	4.522	4.401	4.226	4.138
Querschnittlähmung ⁵⁾	3.234	3.433	3.610	3.725	3.934
Sonstige und ungenügend bezeichnete Behinderungen	1.936	1.971	1.994	1.999	2.112
nach Grad der Behinderung					
50 bis unter 60	5.605	5.673	5.599	5.545	5.609
60 bis unter 70	2.700	2.700	2.692	2.707	2.762
70 bis unter 80	1.871	1.806	1.823	1.785	1.773
80 bis unter 90	2.149	2.017	1.916	1.842	1.823
90 bis unter 100	939	921	893	868	842
100	4.332	4.282	4.324	4.277	4.424
Schwerbehinderte auf 100 Einwohner ⁶⁾					
Stadt Regensburg	13,9	13,5	13,4	13,0	12,9
Regierungsbezirk Oberpfalz	10,9	10,9	11,1	11,3	11,6
Freistaat Bayern	8,0	8,1	8,5	8,8	9,1

¹⁾ Grad der Behinderung mindestens 50 und Anerkennung durch Schwerbehindertenausweis; Stand jeweils 31.12.

²⁾ der Wirbelsäule und des Rumpfes, Deformierung des Brustkorbes

³⁾ einschließlich Taubheit, Schwerhörigkeit, Gleichgewichtsstörungen

⁴⁾ von inneren Organen bzw. Organsystemen

⁵⁾ einschließlich Zerebrale Störungen, geistig-seelische Behinderungen, Suchtkrankheiten

⁶⁾ Bevölkerung am Ort der Hauptwohnung (siehe Seite 52)

Quelle: Bayerisches Landesamt für Statistik und Datenverarbeitung

10

Sozialwesen



Bedarfsgemeinschaft

Sie entspricht in der Regel dem Haushalt und umfasst all diejenigen Personen, die in die gemeinsame Sozialhilfeberechnung mit einbezogen werden. Einzeleinkommen und Einzelvermögen einzelner Mitglieder der Bedarfsgemeinschaft kommen auch für die Bedarfsbefriedigung der anderen Mitglieder zum Einsatz.

Grundsicherung

Die Grundsicherung im Alter und bei Erwerbsminderung ist eine eigenständige, bedürftigkeitsabhängige Sozialleistung, die älteren (über 65-jährigen) bzw. dauerhaft voll erwerbsgeminderten Menschen zur Sicherung ihres Lebensunterhalts dient und dabei auch die "verschämte Armut im Alter" eingrenzen soll. Die bedarfsorientierte Grundsicherung wurde durch das Grundsicherungsgesetz (GSiG) zum 01.01.2003 eingeführt. Im Zuge der Sozialhilfereform wurde das Grundsicherungsgesetz am 01. Januar 2005 durch das 4. Kapitel des Zwölften Buches Sozialgesetzbuch (SGB XII) ersetzt.

Institutionelle Beratung (in der Jugendhilfe)

Die "Institutionelle Beratung" erstreckt sich ausschließlich auf die beendeten Fälle von Erziehungs-, Familien- und Jugend- sowie Suchtberatungen, die als erzieherische Hilfe gemäß § 28 SGB VIII durchgeführt und mit öffentlichen Mitteln der Jugendhilfe ganz oder teilweise finanziert werden.

Jugendhilfe

Die öffentliche Jugendhilfe umfasst alle behördlichen Maßnahmen zum Zwecke der Jugendhilfe nach dem Achten Buch des Sozialgesetzbuches (SGB VIII) und anderen Rechtsvorschriften.

Zu den Aufwendungen zählen die unmittelbaren Ausgaben für individuelle und gruppenbezogene Hilfen und andere Aufgaben, Ausgaben für die Unterhaltung und den Betrieb eigener Einrichtungen sowie Zuschüsse an Träger der freien Jugendhilfe für personenbezogene Einzelmaßnahmen und für Einrichtungen.

Kriegsopferfürsorge

Die Leistungen der Kriegsopferfürsorge ergänzen die Leistungen der Kriegsopferversorgung (Leistungen nach dem Bundesversorgungsgesetz), wenn die übrigen Leistungen, die die Beschädigten bzw. die Hinterbliebenen erhalten, zusammen mit Einkommen aus anderen Quellen nicht ausreichen, diesen eine angemessene soziale Stellung zu gewährleisten.

Pflegeversicherung

Die Versicherungspflicht richtet sich nach dem Grundsatz: "Die Pflegeversicherung folgt der Krankenversicherung". Träger der sozialen Pflegeversicherung sind die Pflegekassen, für die private Pflege-Pflichtversicherung die Versicherungs-

unternehmen. Der versicherte Personenkreis der sozialen Pflegeversicherung umfasst die in der gesetzlichen Krankenversicherung Versicherten (Pflichtmitglieder, freiwillige Mitglieder, Familienversicherte). Alle privat Krankenversicherten werden in der privaten Pflegeversicherung abgesichert.

Sozialhilfe

Sozialhilfe erhalten diejenigen Bürger, die nicht in der Lage sind, aus eigener Kraft ihren Lebensunterhalt zu bestreiten oder welche der Hilfe in besonderen Lebenslagen bedürfen. Entsprechend ihrer besonderen Funktion wirkt die Sozialhilfe unterschiedslos für alle Bürger, die in Not geraten sind; die Gewährung ist nicht von Vorleistungen (Beiträgen) der Empfänger abhängig, sondern richtet sich nach entsprechenden Bedarfskriterien. Ein wichtiger Grundsatz für die Leistungsgewährung der Sozialhilfe ist allerdings ihr Nachrang: Sie tritt nur dann mit ihren Leistungen ein, wenn der Betroffene sich selbst nicht helfen kann und andere Leistungsverpflichtete nicht oder noch nicht helfen. Die Sozialhilfe umfasst die Hilfe zum Lebensunterhalt und die Hilfe in besonderen Lebenslagen. Beide Hilfearten können den Empfängern als Geld- oder Sachleistungen gewährt werden. Träger der Sozialhilfe sind die kreisfreien Städte und Landkreise als örtliche Träger sowie die von den Ländern als überörtliche Träger bestimmten Stellen.

Anfang 2005 erfuhr die Sozialhilfe durch das "Vierte Gesetz für moderne Dienstleistungen am Arbeitsmarkt" wesentliche Änderungen. Das Gesetz erbrachte mit der Zusammenlegung von Sozial- und Arbeitslosenhilfe zum Arbeitslosengeld II die Einführung der Grundsicherung für Arbeitssuchende nach dem SGB II, was einen starken Rückgang der Sozialhilfeempfänger der laufenden Hilfe zum Lebensunterhalt zur Folge hatte bzw. hat. Eine weitere einschneidende Veränderung brachte das "Gesetz zur Einordnung des Sozialhilferechts in das Sozialgesetzbuch"; danach erhalten nur mehr Personen Hilfe zum Lebensunterhalt nach dem SGB XII, die trotz Bedürftigkeit keine anderen Leistungen erhalten.

Wohngeld

Staatliche Leistungen an private Haushalte zur wirtschaftlichen Sicherung angemessenen familiengerechten Wohnens.

Dabei wird Wohngeld den Mietern als Mietzuschuss und Eigentümern von Wohnungen als Lastenzuschuss gewährt, wenn die Aufwendungen für eine angemessene Wohnung im Verhältnis zum Haushaltsnettoeinkommen unzumutbar hoch sind. Die Höhe des Wohngeldes bestimmt sich im Einzelfall nach Haushaltgröße, Familieneinkommen und Wohnkosten, die bis zu bestimmten Höchstbeträgen berücksichtigt werden ("Tabellenwohngeld"). Für Haushalte von Sozialhilfeempfängern galten ab 1991 im Regelfall besondere Vorschriften ("pauschaliertes Wohngeld"). Mit der Wohngeldnovelle im Jahr 2001 wurde das "Tabellenwohngeld" in das "Allgemeine Wohngeld" und das "pauschalierte Wohngeld" in den "besonderen Mietzuschuss" umgewandelt; dabei wurden die unterschiedlichen Berechnungsweisen der beiden Wohngeldarten wieder aufgehoben, so dass seit 2001 der besondere Mietzuschuss ähnlich ermittelt wird wie das Allgemeine Wohngeld, nämlich nach Haushaltgröße, Einkommen und Wohnkosten.

Die Finanzierungsmittel für die Auszahlung des Wohngeldes stammen je zur Hälfte von Bund und Ländern.

10.1 Reine Ausgaben der Sozialhilfe außerhalb von Einrichtungen im Jahr 2009

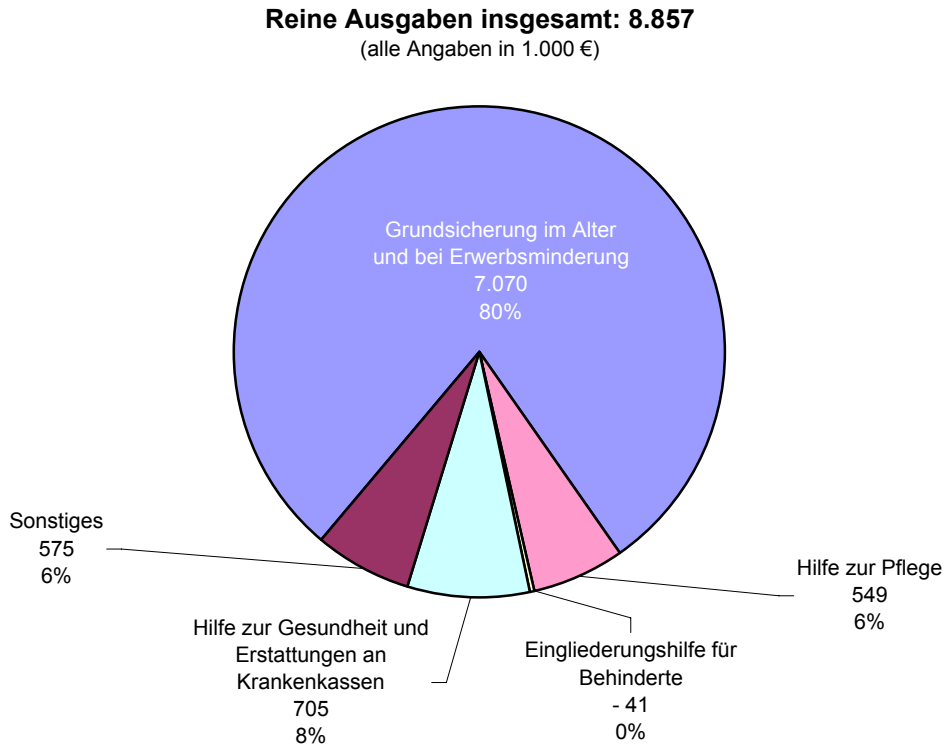

10.2 Wohngeldempfänger-Haushalte in den Jahren 1982 bis 2009

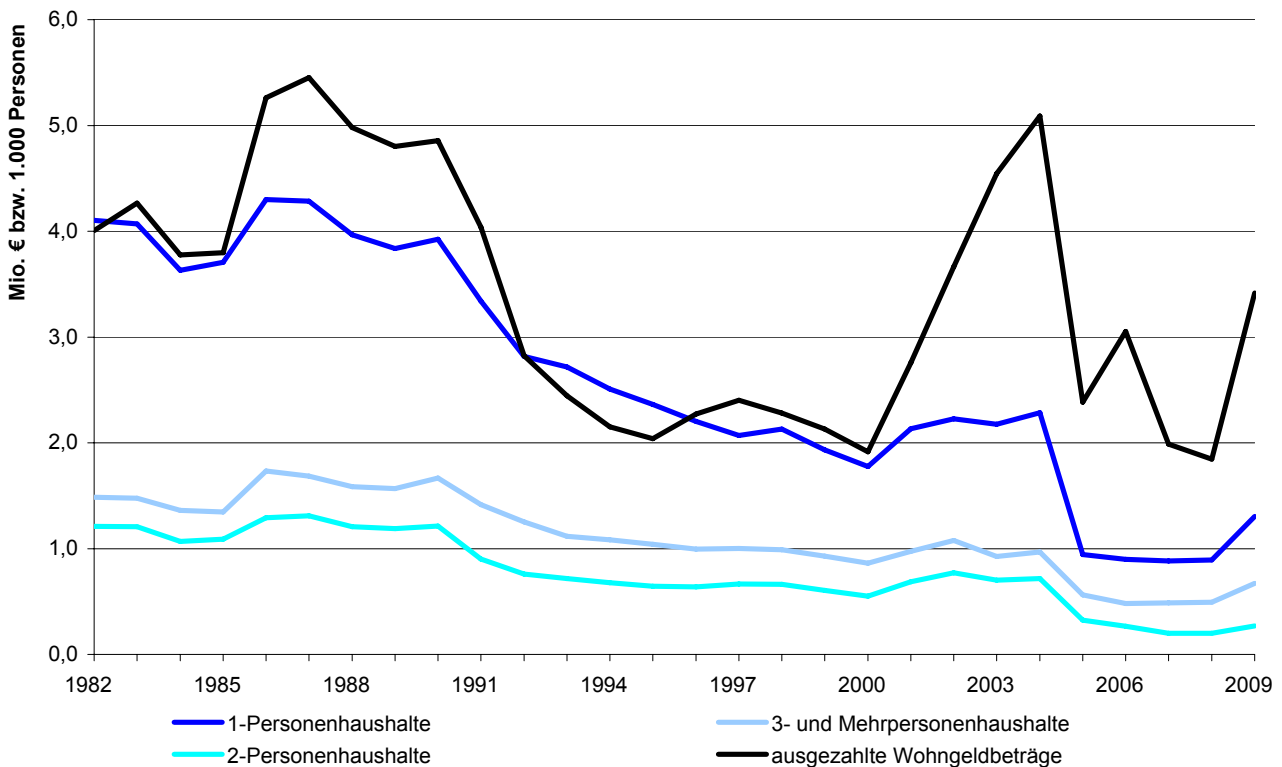

10.3 Grundsicherung für Arbeitsuchende nach SGB II

	2005	2006	2007	2008	2009
Bedarfsgemeinschaften insgesamt	5.464	6.023	5.670	5.433	5.597
davon mit 1 Person	3.364	3.613	3.200	3.102	3.325
2 Personen	1.061	1.171	1.191	1.173	1.165
3 Personen	612	694	718	634	611
4 Personen	298	378	384	354	336
5 und mehr Personen	129	167	179	171	161
1 erwerbsf. Hilfebedürftigen	4.156	4.459	4.102	4.034	4.243
2 erwerbsf. Hilfebedürftigen	1.163	1.381	1.348	1.198	1.155
3 erwerbsf. Hilfebedürftigen	130	157	186	162	152
4 und mehr erwerbsf. Hilfebedürftigen	14	26	34	33	34
darunter mit Kind(ern) unter 15 Jahren	1.458	1.677	1.723	1.653	1.599
davon mit 1 Kind	882	993	1.026	990	969
2 Kindern	439	517	526	498	474
3 Kindern	106	132	137	132	122
4 und mehr Kindern	31	36	34	34	34
Hilfebedürftige insgesamt	9.205	10.441	10.223	9.682	9.688
davon Nichterwerbsfähige	2.277	2.645	2.731	2.630	2.538
davon Männer	1.166	1.363	1.403	1.352	1.307
Frauen	1.111	1.282	1.328	1.279	1.232
Deutsche	2.128	2.207	2.160	2.099
Ausländer	517	523	460	413
unter 15 Jahre	2.212	2.574	2.633	2.524	2.426
15 Jahre und älter	64	71	97	106	112
Erwerbsfähige	6.928	7.796	7.493	7.051	7.150
davon Männer	3.493	3.867	3.577	3.302	3.417
Frauen	3.435	3.929	3.915	3.749	3.733
Deutsche	5.905	5.656	5.311	5.398
Ausländer	1.890	1.833	1.714	1.687
unter 25 Jahre	1.227	1.381	1.178	1.063	1.063
25 Jahre bis unter 50 Jahre	4.123	4.676	4.516	4.166	4.182
50 Jahre bis unter 55 Jahre	710	764	755	718	736
55 Jahre und älter	868	975	1.043	1.104	1.169
Leistungen je Bedarfsgemeinschaft in € insg. ¹⁾	804	838
davon Arbeitslosengeld II	313	320
Sozialgeld	11	10
Leistungen für Unterkunft und Heizung	328	339
Sozialversicherungsleistungen	147	161
sonstige Leistungen	6	7

¹⁾ im Juni des jeweiligen Jahres

Quelle: Statistik der Bundesagentur für Arbeit - Arbeitsmarktstatistik

10.4 Ausgaben und Einnahmen der Sozialhilfe (örtliche Träger) ¹⁾

	2005	2006	2007	2008	2009
Ausgaben ²⁾	10.126	11.043	11.879	9.666	9.350
Einnahmen ²⁾	1.075	660	607	654	493
Reine Ausgaben ²⁾	9.052	10.383	11.272	9.012	8.857
dar. laufende Hilfe	- 151	207	246	321	421
Grundsicherung im Alter und bei Erwerbsminderung	5.762	6.208	6.716	6.854	7.070
davon außerhalb von Einrichtungen	5.762	6.208	6.716	6.854	7.070
in Einrichtungen	-	-	-	-	-
Hilfe zur Pflege	2.509	1.084	1.025	612	549
davon außerhalb von Einrichtungen	2.509	1.084	1.025	612	549
in Einrichtungen	-	-	-	-	-
Eingliederungshilfe für Behinderte	431	1.924	2.173	300	- 41
davon außerhalb von Einrichtungen	431	1.924	2.173	300	- 41
in Einrichtungen	-	-	-	-	-
Krankenhilfe ³⁾
Hilfe zur Gesundheit und Erstattungen an Krankenkassen	391	854	955	776	705
je Einwohner ⁴⁾ in €					
Reine Ausgaben	69,96	79,50	85,45	67,75	66,16
dar. laufende Hilfe	- 1,17	1,59	1,86	2,42	3,14
Grundsicherung im Alter und bei Erwerbsminderung	44,53	47,53	50,91	51,53	52,81
davon außerhalb von Einrichtungen	44,53	47,53	50,91	51,53	52,81
in Einrichtungen	-	-	-	-	-
Hilfe zur Pflege	19,39	8,30	7,77	4,60	4,10
davon außerhalb von Einrichtungen	19,39	8,30	7,77	4,60	4,10
in Einrichtungen	-	-	-	-	-
Eingliederungshilfe für Behinderte	3,33	14,73	16,47	2,25	- 0,30
davon außerhalb von Einrichtungen	3,33	14,73	16,47	2,25	- 0,30
in Einrichtungen	-	-	-	-	-
Krankenhilfe ³⁾
Hilfe zur Gesundheit und Erstattungen an Krankenkassen	3,02	6,54	7,24	5,83	5,26
Ausgabenanteil in %	89,4	94,0	94,9	93,2	94,7

¹⁾ durch die grundlegende Reformierung der Sozialhilfe und deren Eingliederung als Zwölftes Buch in das Sozialgesetzbuch (siehe auch Definition: Sozialhilfe) sind die Daten ab dem Jahr 2005 mit den Vorjahren nur bedingt vergleichbar

²⁾ in 1.000 €

³⁾ einschließlich Hilfe bei Schwangerschaft oder bei Sterilisation, Hilfe zur Familienplanung

⁴⁾ Bevölkerung am Ort der Hauptwohnung (siehe Seite 52)

Quelle: Bayerisches Landesamt für Statistik und Datenverarbeitung - eigene Berechnungen

10.5 Hilfe in besonderen Lebenslagen ^{1) 2)}

Empfänger	2005	2006	2007	2008	2009
Örtlicher Träger					
Anzahl insgesamt	212	286	261	164	173
davon männlich	99	128	111	52	57
weiblich	113	158	150	112	116
davon Deutsche	212	243	212	126	132
Nichtdeutsche	-	43	49	38	41
davon unter 18 Jahre	69	70	72	2	1
18 bis unter 65 Jahre	98	124	110	74	70
65 Jahre und älter	45	92	79	88	102
Durchschnittsalter	37,8	46,1	44,7	64,0	65,7
nach ausgewählten Hilfearten					
Hilfe zur Pflege	102	156	154	142	149
Eingliederungshilfe für Behinderte	85	131	115	-	-
außerhalb von Einrichtungen	212	286	261	164	173
in Einrichtungen	-	-	1	-	-
Wohnort der Empfänger					
Anzahl insgesamt	1.336	1.368	1.389	1.425	1.576
davon männlich	606	607	620	662	734
weiblich	730	761	769	763	842
davon Deutsche	1.232	1.266	1.286	1.335	1.471
Nichtdeutsche	104	102	103	90	105
davon unter 18 Jahre	339	315	323	322	365
18 bis unter 65 Jahre	585	607	615	620	671
65 Jahre und älter	412	446	451	483	540
Durchschnittsalter	44,7	46,8	47,1	48,1	47,6
nach ausgewählten Hilfearten					
Hilfe zur Pflege	542	579	601	621	667
Eingliederungshilfe für Behinderte	761	794	799	810	917
außerhalb von Einrichtungen	315	351	317	566	642
in Einrichtungen	1.035	1.038	1.090	1.096	1.163

¹⁾ ohne Krankenhilfe, Hilfe bei Sterilisation, Hilfe zur Familienplanung, vorbeugende Hilfe und Hilfe bei Schwangerschaft und Mutterschaft

²⁾ wegen der grundlegenden Änderungen im Sozialhilferecht (siehe auch Definition: Sozialhilfe) sind die Zahlen ab dem Jahr 2005 mit den Vorjahren nicht vergleichbar

Quelle: Bayerisches Landesamt für Statistik und Datenverarbeitung

10.6 Laufende Hilfe zum Lebensunterhalt Bedarfsgemeinschaften ¹⁾

Bedarfsgemeinschaften	2005	2006	2007	2008	2009
nach dem Örtlichen Träger					
Bedarfsgemeinschaften insgesamt	99	122	133	123	136
dav. in Einrichtungen	-	-	-	-	-
außerhalb von Einrichtungen	99	122	133	123	136
dav. Ehepaare	2	5	4	4	3
davon mit minderjährigen Kindern	-	-	-	-	-
ohne minderjährige Kinder	2	5	4	4	3
Nichteheliche Lebensgemeinschaften	-	-	-	-	-
davon mit minderjährigen Kindern	-	-	-	-	-
ohne minderjährige Kinder	-	-	-	-	-
Einpersonenhaushalte	79	92	101	98	113
davon männlich	42	51	54	53	62
weiblich	37	41	47	45	51
Alleinerziehende mit minderjährigen Kindern	3	3	3	2	4
davon männlich	-	-	-	1	1
weiblich	3	3	3	1	3
sonstige Bedarfsgemeinschaften	15	22	25	19	16
nach dem Wohnort der Bedarfsgemeinschaft					
Bedarfsgemeinschaften insgesamt	418	438	399	405	356
dav. in Einrichtungen	306	314	264	277	210
außerhalb von Einrichtungen	112	124	135	128	146
dav. Ehepaare	2	5	4	4	3
davon mit minderjährigen Kindern	-	-	-	-	-
ohne minderjährige Kinder	2	5	4	4	3
Nichteheliche Lebensgemeinschaften	-	-	-	-	-
davon mit minderjährigen Kindern	-	-	-	-	-
ohne minderjährige Kinder	-	-	-	-	-
Einpersonenhaushalte	88	96	105	105	124
davon männlich	48	55	58	57	68
weiblich	40	41	47	48	56
Alleinerziehende mit minderjährigen Kindern	3	3	3	2	4
davon männlich	-	-	-	1	1
weiblich	3	3	3	1	3
sonstige Bedarfsgemeinschaften	19	20	23	17	15

¹⁾ Bedarfsgemeinschaften entsprechen i. d. R. dem Haushalt

Quelle: Bayerisches Landesamt für Statistik und Datenverarbeitung

10.7 Laufende Hilfe zum Lebensunterhalt Empfänger ¹⁾

E m p f ä n g e r	2005	2006	2007	2008	2009
Örtlicher Träger					
Anzahl insgesamt	108	134	144	130	143
je 1.000 Einwohner ²⁾	0,83	1,02	1,09	0,97	1,07
dav. in Einrichtungen	-	-	-	-	-
außerhalb von Einrichtungen	108	134	144	130	143
davon männlich	54	71	75	70	77
weiblich	54	63	69	60	66
davon Deutsche	107	126	133	121	131
Nichtdeutsche	1	8	11	9	12
davon unter 7 Jahre	7	10	8	3	1
7 bis unter 18 Jahre	13	13	13	8	10
18 bis unter 25 Jahre	-	2	7	4	4
25 bis unter 50 Jahre	42	60	60	62	73
50 bis unter 65 Jahre	43	45	54	51	54
65 Jahre und älter	3	4	2	2	1
Durchschnittsalter	42,8	41,8	41,8	44,3	44,2
Wohnort der Hilfeempfänger					
Anzahl insgesamt	428	450	410	412	363
je 1.000 Einwohner ²⁾	3,30	3,43	3,09	3,09	2,70
dav. in Einrichtungen	306	314	264	277	210
außerhalb von Einrichtungen	122	136	146	135	153
davon männlich	61	74	78	73	83
weiblich	61	62	68	62	70
davon Deutsche	110	127	134	124	138
Nichtdeutsche	12	9	12	11	15
davon unter 7 Jahre	8	10	8	3	2
7 bis unter 18 Jahre	15	11	11	6	8
18 bis unter 25 Jahre	1	2	7	4	5
25 bis unter 50 Jahre	49	64	64	69	82
50 bis unter 65 Jahre	46	45	54	51	55
65 Jahre und älter	3	4	2	2	1
Durchschnittsalter	41,9	42,0	42,0	44,2	43,7

¹⁾ durch die grundlegende Reformierung der Sozialhilfe und deren Eingliederung als Zwölftes Buch in das Sozialgesetzbuch (siehe auch Definition: Sozialhilfe) sind die Daten ab dem Jahr 2005 mit den Vorjahren nicht vergleichbar

²⁾ Bevölkerung am Ort der Hauptwohnung (siehe Seite 52)

Quelle: Bayerisches Landesamt für Statistik und Datenverarbeitung - eigene Berechnungen

10.8 Empfänger von Grundsicherung ¹⁾

Empfänger	insgesamt				
	2005	2006	2007	2008	2009
Örtlicher Träger					
Empfänger insgesamt	1.164	1.267	1.373	1.416	1.398
je 1.000 Einwohner ²⁾	9,0	9,6	10,4	10,6	10,4
davon voll erwerbsgemindert unter 65 Jahre	497	529	568	570	562
davon männlich	280	286	292
weiblich	288	284	270
davon Deutsche	448	477	508	507	499
Nichtdeutsche	49	52	60	63	63
davon in Einrichtungen	-	-	-	-	-
außerhalb von Einrichtungen	497	529	568	570	562
65 Jahre und älter	667	738	805	846	836
davon männlich	260	270	283
weiblich	545	576	553
davon Deutsche	437	499	571	607	592
Nichtdeutsche	230	239	234	239	244
davon in Einrichtungen	-	-	-	-	-
außerhalb von Einrichtungen	667	738	805	846	836
Wohnort der Hilfeempfänger					
Empfänger insgesamt	1.540	1.778	1.601
je 1.000 Einwohner ²⁾	11,6	13,3	11,9
davon voll erwerbsgemindert unter 65 Jahre	619	772	667
davon männlich	312	404	358
weiblich	307	368	309
davon Deutsche	557	702	599
Nichtdeutsche	62	70	68
davon in Einrichtungen	49	173	70
außerhalb von Einrichtungen	570	599	597
65 Jahre und älter	921	1.006	934
davon männlich	286	326	309
weiblich	635	680	625
davon Deutsche	685	763	688
Nichtdeutsche	236	243	246
davon in Einrichtungen	116	160	97
außerhalb von Einrichtungen	805	846	837

¹⁾ bis zum Jahr 2004 "bedarfsorientierte Grundsicherung"; ab dem Jahr 2005 "Grundsicherung im Alter und bei Erwerbsminderung"

Die Daten ab dem Jahr 2005 sind mit den Zahlen aus den Vorjahren nur bedingt vergleichbar

²⁾ Bevölkerung am Ort der Hauptwohnung (siehe Seite 52)

Quelle: Bayerisches Landesamt für Statistik und Datenverarbeitung - eigene Berechnungen

10.9 Ausgaben und Empfänger der Kriegsopferversorge

	2000	2002	2004	2006	2008
Bruttoausgaben insgesamt ¹⁾	416	291	184	102	64
davon Beihilfen	414	291	184	102	64
Darlehen	3	-	-	-	-
davon Erziehungsbeihilfe	-	-	-	-	-
Ergänzende Hilfe zum Lebensunterhalt	288	194	119	45	19
Erholungshilfe	62	35	28	21	12
Hilfe in besonderen Lebenslagen	0	0	0	-	-
Krankenhilfe	4	16	2	0	0
Hilfe zur Pflege	28	19	15	24	25
Hilfe zur Weiterführung des Haushalts	33	26	20	12	6
Altenhilfe	1	0	0	-	-
KOF-Belastung in € je Einwohner ²⁾	3,32	2,28	1,43	0,80	0,48
darunter Erziehungsbeihilfe	-	-	-	-	-
Ergänzende Hilfe zum Lebensunterhalt	2,03	1,52	0,94	0,35	0,15
Hilfe in besonderen Lebenslagen	0,00	0,00	0,00	-	-

¹⁾ alle Ausgaben in 1.000 €

²⁾ Bevölkerung am Ort der Hauptwohnung (siehe Seite 52)

Quelle: Bayerisches Landesamt für Statistik und Datenverarbeitung

10.10 Ausgaben und Einnahmen der Jugendhilfe

	2004	2005	2006	2007	2008
Ausgaben insgesamt ¹⁾	27.281	25.954	27.488	32.892	36.457
davon Ausgaben für Einzel- und Gruppenhilfen	13.141	13.058	13.113	13.967	16.583
davon öffentliche Träger	11.863	12.674	11.761	12.639	15.317
freie Träger ²⁾	1.278	384	1.352	1.328	1.266
Ausgaben für Einrichtungen	11.922	12.040	13.516	18.112	18.934
davon öffentliche Träger	11.814	11.536	12.652	13.056	13.823
freie Träger ²⁾	108	504	863	5.057	5.110
Personalausgaben der Jugendhilfeverwaltung	2.218	856	860	812	941
Einnahmen insgesamt ¹⁾	3.262	3.354	3.888	4.276	5.564
darunter von Einrichtungen	2.580	2.574	2.885	2.881	3.428
Reine Ausgaben ¹⁾ insgesamt	24.019	22.600	23.600	28.616	30.894
je Einwohner ³⁾ in €					
in Regensburg	186	174	180	216	231
den bayer. Kreisfreien Städten	177	176	231	259	298
den bayer. Landkreisen	45	46	46	48	52
dem Landkreis Regensburg	30	30	32	33	39
der Oberpfalz (Reg.-Bez.)	57	58	62	73	79
Bayern	82	82	99	108	122
dar. für Kindertageseinrichtungen öffentlicher Träger	5.883	6.208	6.228	6.980	7.861
für Kindertageseinrichtungen freier Träger	- 2	326	710	4.886	5.108

¹⁾ in 1.000 €

²⁾ nur Zuschüsse öffentlicher Träger

³⁾ Bevölkerung am Ort der Hauptwohnung (siehe Seite 52)

Quelle: Bayerisches Landesamt für Statistik und Datenverarbeitung

10.11 Einzelne, ausgewählte Jugendhilfemaßnahmen

Maßnahme	Fälle				
	2005	2006	2007	2008	2009
Institutionelle Beratung					
Beratene insgesamt	1.973	1.920	1.871
davon männlich	1.098	1.102	1.087
weiblich	875	818	784
davon Erziehungs-, Familienberatung	1.868	1.861	1.819
Jugendberatung	105	59	52
Suchtberatung	-	-	-
davon Öffentliche Träger	894	869	857
Freie Träger	1.079	1.051	1.014
Kinder ¹⁾ in Tagespflege (§ 23 SGB VIII)					
insgesamt	123	141	177	163	171
davon unter 3 Jahren	56	90	130	125	124
3 Jahre bis zur Einschulung	37	25	34	17	21
Schulkinder	30	26	13	21	26
Zahl der Einrichtungen (Tagespflegestellen)	100	94	131	123	114
Hilfe zur Erziehung (§§ 29 - 35 SGB VIII)					
insgesamt	500	540	639	785	854
davon Aufsuchende Familientherapie ²⁾	6	6	18	36	102
Soziale Gruppenarbeit	31	40	36	41	41
Erziehungsbeistand	73	110	129	161	151
Sozialpädagogische Familienhilfe	45	62	102	139	143
Erziehung in einer Tagesgruppe	62	62	55	56	57
Vollzeitpflege	149	135	147	146	139
Heimerziehung; sonst. betreute Wohnformen	132	121	152	206	219
Intensive soz. päd. Einzelbetreuung	2	4	-	-	2
Eingliederungshilfe für seelisch behinderte Kinder u. Jugendliche nach § 35 a SGB VIII					
insgesamt	172	185	189	169	169
davon ambulante Formen	104	108	108	75	77
Erziehung in einer Tagesgruppe	18	24	25	27	29
Fremdpflege/Verwandtenpflege	3	2	3	2	3
Heimerziehung; sonst. betreute Wohnformen	47	51	53	65	60

¹⁾ Stichtagszahlen; jeweils zum 31.12.

²⁾ im Jahr 2009 einschließlich N-plus und Modul A

Quelle: Amt für Jugend und Familie der Stadt Regensburg

10.12 Beistandschaften, Pflegschaften, Mitwirkung in Verfahren, Jugendgerichtshilfe, Jugendschutz und Vaterschaftsfeststellungen

Maßnahme	Fälle				
	2005	2006	2007	2008	2009
Beistandschaften, Amtspflegschaften und Amtsvormundschaften					
Beistandschaften	1.439	1.438	1.433	1.440	1.476
bestellte Amtspflegschaften	98	90	134	170	198
Amtsvormundschaften insgesamt	49	56	50	46	52
davon gesetzliche Amtsvormundschaften	12	15	13	16	16
bestellte Amtsvormundschaften	37	41	37	30	36
Mitwirkung in Verfahren vor dem Vormundschafts- und Familiengericht					
Mitwirkung bei der Regelung der elterlichen Sorge	197	213	244	213	248
Mitwirkung bei der Regelung des Umgangs	81	80	86	76	93
Vollständiger oder teilweiser Entzug des Sorgerechts	38	47	76	94	106
darunter durch Anträge des Jugendamts	30	37	42	59	81
Jugendgerichtshilfe					
eingegangene Anzeigen	1.116	1.170	1.280	1.088	1.050
Hauptverhandlungen	499	406	536	375	424
Diversionsverfahren (außergerichtliches Schlichtungsverfahren)	182	188	240	183	159
Kinder- und Jugendschutz					
Inobhutnahmen	70	88	80	92	82
Belegtage	737	867	814	1.119	1.565
Gefährdungsmittelungen (betroffene Kinder)	134	289	323	361	393
gesetzlicher Jugendschutz (Jugendschutzkontrollen)	75	52	94	100	119
erzieherischer Jugendschutz:					
Veranstaltungen für Kinder und Jugendliche ¹⁾	12	7	14	23	15
Veranstaltungen für Eltern und Fachkräfte ²⁾	21	8	20	18	24
Vaterschaftsfeststellungen					
Feststellungsverfahren insgesamt	171	165	185	176	220
davon Vaterschaft festgestellt	171	165	185	176	220
davon durch freiwillige Anerkennung	164	157	180	174	215
gerichtliche Anerkennung	7	8	5	2	5
Vaterschaft nicht festgestellt	-	-	-	-	-

¹⁾ Vorträge in Schulen, Jugendzentren und ähnlichen Einrichtungen

²⁾ Vorträge an Elternabenden, Fachtagungen etc.

Quelle: Amt für Jugend und Familie der Stadt Regensburg

10.13 Empfänger, Leistungen und Einrichtungen der Pflegeversicherung

	jeweils zum Stichtag 15.12.				
	1999	2001	2003	2005	2007
Leistungsempfänger insgesamt	3.065	3.340	3.286	3.385	3.464
davon ambulante Pflege	647	707	689	754	746
stationäre Pflege	1.039	1.256	1.317	1.410	1.447
darunter vollstationäre Dauerpflege	1.027	1.233	1.247	1.353	1.404
Pflegegeldempfänger ¹⁾	1.379	1.377	1.280	1.221	1.271
je 1.000 Einwohner ²⁾	24	26	26	26	26
ambulante Pflege					
betreute Pflegebedürftige insgesamt	647	707	689	754	746
davon in Pflegestufe I	305	347	334	344	368
Pflegestufe II	220	240	226	257	231
Pflegestufe III	122	120	129	153	147
darunter Härtefälle	-	-	1	1	7
je 1.000 Einwohner ²⁾	5	6	5	6	6
Pflegedienste insgesamt	19	18	17	19	24
davon eingliedrige Pflegeeinrichtungen ³⁾	19	18	16	18	23
mehrgliedrige Pflegeeinrichtungen ⁴⁾	-	-	1	1	1
Personal in den Pflegediensten	353	325	334	494	578
Pflegebedürftige je Pflegedienst	34	39	41	40	31
stationäre Pflege					
betreute Pflegebedürftige insgesamt	1.039	1.256	1.317	1.410	1.447
davon in Pflegestufe I	339	430	497	482	494
Pflegestufe II	395	457	445	536	521
Pflegestufe III	292	345	358	353	377
darunter Härtefälle	8	.	9	7	6
noch keiner Pflegestufe zugeordnet	13	24	17	39	55
davon vollstationär	1.039	1.252	1.287	1.384	1.427
teilstationär	-	4	30	26	20
je 1.000 Einwohner ²⁾	8	10	10	11	11
Pflegeheime insgesamt	14	17	17	19	19
Plätze in Pflegeheimen insgesamt	1.235	1.481	1.520	1.681	1.734
davon für vollstationäre Pflege	1.223	1.455	1.477	1.638	1.691
teilstationäre Pflege	12	26	43	43	43
Personal in den Pflegeheimen	854	985	1.068	1.150	1.172
Pflegebedürftige je Pflegeheim	74	74	77	74	76

¹⁾ Stichtag: 31.12.; ohne Empfänger von Kombinationsleistungen, die bereits bei der ambulanten oder stationäre Pflege berücksichtigt sind

²⁾ Bevölkerung am Ort der Hauptwohnung (siehe Seite 52)

³⁾ eingliedrige Pflegeeinrichtungen leisten ausschließlich ambulante oder ausschließlich stationäre Pflege nach dem SGB XI

⁴⁾ mehrgliedrige Pflegeeinrichtungen können sowohl ambulante als auch teil- und/oder vollstationäre Pflege nach dem SGB XI leisten

Quelle: Bayerisches Landesamt für Statistik und Datenverarbeitung

10.14 Empfänger und Leistungen nach dem Wohngeldgesetz ¹⁾

	2005	2006	2007	2008	2009
Entscheidungen	6.181	6.214	5.465	5.324	7.774
davon Bewilligungen	3.671	3.776	3.159	3.028	5.131
Ablehnungen	1.488	1.747	1.703	1.824	2.089
Zahlungseinstellungen	527	381	322	254	317
sonstige	495	310	281	218	237
Empfänger von Wohngeld	1.829	1.647	1.572	1.586	2.244
davon Mietzuschuss	1.790	1.604	1.543	1.558	2.200
Lastenzuschuss	39	43	29	28	44
davon Haushalte mit					
1 Familienmitglied	944	900	885	894	1.305
2 Familienmitgliedern	323	265	201	199	268
3 und mehr Familienmitgliedern	562	482	486	493	671
davon mit Einkommen von					
unter 100 €	21	24	23	23	33
100 bis unter 300 €	61	43	43	45	57
300 bis unter 500 €	216	176	155	137	227
500 bis unter 800 €	870	832	775	792	1.076
800 bis unter 1.000 €	248	189	166	173	264
1.000 bis unter 1.500 €	322	298	306	296	421
1.500 und mehr €	91	85	104	120	166
davon Selbständige	49	46	36	39	45
Beamte	10	7	4	2	4
Angestellte	130	116	158	173	194
Arbeiter	492	403	391	390	493
Rentner u. ä.	819	815	787	753	1.091
Sonstige	329	260	196	229	417
davon Hauptmieter	1.777	1.507	1.415	1.429	1.925
Untermieter	1	4	4	2	3
Haus- u. Wohnungseigentümer u. ä.	39	43	29	28	44
Heimbewohner	12	93	124	127	272
Ausgezahlte Beträge (1.000 €)	2.384	3.053	1.989	1.845	3.416
davon Mietzuschuss (1.000 €)	2.331	2.987	1.941	1.809	3.331
Lastenzuschuss (1.000 €)	53	66	48	36	85
je Einwohner ²⁾ (€)	15,89	20,35	13,67	12,55	23,24

¹⁾ Leistungen nach Anlage 1-8 WoGG; Pauschalisiertes Wohngeld bzw. Besonderer Mietzuschuss sind nicht enthalten

²⁾ Gesamtbevölkerung (siehe Seite 52)

Quelle: Amt für Soziales der Stadt Regensburg

10.15 Asylbewerberleistungen

	2005	2006	2007	2008	2009
Ausgaben insgesamt in €	584.449	604.341	529.945	414.045	445.803
dav. Leistungen in besonderen Fällen					
nach § 2 Asylbewerberleistungsgesetz (AsylbLG)	106.057	103.624	86.627	54.455	53.448
Grundleistungen					
nach § 3 (AsylbLG)	120.646	189.487	122.693	81.018	91.579
Lstgn. bei Krankheit, Schwangerschaft, Geburt					
nach § 4 (AsylbLG)	276.550	215.973	259.000	265.780	291.143
Leistungen für Arbeitsgelegenheiten					
nach § 5 (AsylbLG)	73.863	64.214	49.194	4.245	-
sonstige Leistungen					
nach § 6 (AsylbLG)	7.333	31.043	12.431	8.547	9.633
Einnahmen in €	18.634	23.543	23.098	30.531	17.992
Reine Ausgaben in €	565.815	580.798	506.847	383.514	427.811
Reine Ausgaben ¹⁾ je Einwohner ²⁾ in €					
in Regensburg	4,39	4,47	3,86	2,90	3,20
den bayer. Kreisfreien Städten	4,82	5,06	4,48	3,84	3,19
den bayer. Landkreisen	2,08	1,99	1,45	1,14	1,20
dem Landkreis Regensburg	0,76	0,38	0,26	0,30	0,36
der Oberpfalz (Reg.-Bez.)	2,05	2,25	2,05	1,76	1,73
Bayern	3,23	3,29	2,73	2,29	2,05
Ausgabenanteil in %	96,8	96,1	95,6	92,6	96,0

¹⁾ der örtlichen Träger

²⁾ Bevölkerung am Ort der Hauptwohnung (siehe Seite 52)

Quelle: Bayerisches Landesamt für Statistik und Datenverarbeitung - eigene Berechnungen

10.16 Altenheime und ihre Belegung ¹⁾

	2000	2002	2004	2006	2008
Altenheime insgesamt	13	14	14	18	20
Heimplätze insgesamt	1.499	1.561	1.561	1.769	1.865
davon im Wohnbereich	401	205	354	.
Pflegebereich	1.160	1.356	1.415	.
Heimbewohner	1.455	1.481	1.513	1.657	1.734
davon im Wohnbereich	341	177	342	.
im Pflegebereich	1.140	1.336	1.315	.
Personal insgesamt	983	1.081	1.226	1.244
darunter teilzeitbeschäftigt	352	473	614	665
Plätze auf 100 Einwohner ²⁾	6,5	6,6	6,4	7,0	7,3

¹⁾ im Jahr 2000 Stand 01.07.; ab dem Jahr 2002 Stand jeweils 15.12.

²⁾ mit 65 und mehr Jahren; Gesamtbevölkerung (siehe Seite 52)

Quelle: Bayerisches Landesamt für Statistik und Datenverarbeitung - eigene Berechnungen

10.17 Anträge aus der gesetzlichen Rentenversicherung

	2005	2006	2007	2008	2009
Versichertenrentenanträge ¹⁾					
Rente wegen Erwerbsminderung	176	158	136	121	132
Altersrente wegen Vollendung des 63. Lebensjahres	9	4	4	1	5
Altersrente wegen Vollendung des 60. Lebensjahres und anerkannter Schwerbehinderung bzw. wegen Berufs- oder Erwerbsunfähigkeit	29	27	28	14	17
Altersrente wegen Vollendung des 60. Lebensjahres und Arbeitslosigkeit oder nach Altersteilzeitarbeit	11	9	6	5	10
Altersrente für Frauen wegen Vollendung des 60. Lebensjahres	20	15	11	7	6
Regelaltersrente wegen Vollendung des 65. Lebensjahres	98	69	72	58	59
Erziehungsrente	2	2	2	-	-
Hinterbliebenenrentenanträge ¹⁾					
Witwenrente	209	241	221	181	186
Witwerrente	68	95	83	77	76
Rente an früheren Ehegatten	9	5	2	3	4
Waisenrente	67	89	63	34	37
Sonstige Anträge auf Feststellungen von					
Kindererziehungs- bzw. Kinderberücksichtigungszeiten	313	297	235	210	187
Herstellung von Versicherungsunterlagen nach dem Fremdrentengesetz	117	98	52	55	43
Kontenklärungen	359	367	348	275	261
Anrechnungszeiten	149	172	243	161	148
Sozialversicherungsabkommen nach zwischenstaatl. Recht	57	61	71	42	46
Wahrheitsgemäße Erklärungen	53	34	15	11	10
Eidesstattliche Versicherungen	65	26	9	7	8
Handwerkerversicherung	36	25	-	2	-
Unfallversicherung	30	66	41	27	22
Versorgungsausgleich	42	75	50	47	48

¹⁾ Rentenansprüche und sonstige Ansprüche zur Arbeiter-, Angestellten- und knappschaftlichen Rentenversicherung;
ohne Ansprüche, die bei den Beratungsstellen der Rentenversicherungsträger oder den Versichertenältesten gestellt wurden

Quelle: Bürgerzentrum der Stadt Regensburg, Sachgebiet Versicherungsamt

Bildungswesen

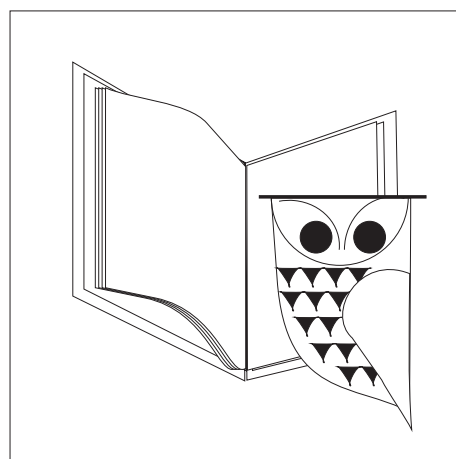

Berufsschule

Zusammen mit dem Ausbildungsbetrieb bildet die Berufsschule das "duale System". Sie hat die Aufgabe, die erforderlichen fachtheoretischen Kenntnisse zu vermitteln und die fachpraktischen Kenntnisse und Fertigkeiten für den jeweiligen Beruf zu vertiefen. Außerdem fördert sie die Allgemeinbildung. Die Ausbildung umfasst eine einjährige Grundstufe und eine darauf aufbauende, mindestens einjährige Fachstufe. Wer in einem Ausbildungsverhältnis nach dem Berufsbildungsgesetz oder der Handwerksordnung steht, ist bis zum Ende des Schuljahres berufsschulpflichtig, in dem er das 21. Lebensjahr vollendet, davon ausgenommen sind Auszubildende mit Hochschulzugangsberechtigung. Die Berufsschulpflicht endet mit dem Abschluss einer staatlich anerkannten Berufsausbildung. Die Berufsschule verleiht nach bestandener Abschlussprüfung den Berufsschulabschluss und unter bestimmten Voraussetzungen einen mittleren Schulabschluss.

Förderschulen (Sonderschulen)

Die Förderschulen erziehen, unterrichten, beraten und fördern Kinder und Jugendliche, die behindert oder von Behinderung bedroht, krank oder vorübergehend in ähnlicher Weise in ihrem Leistungsvermögen beeinträchtigt sind. Sie erfüllen diese Aufgabe in eigenen Schulen für Behinderte, in Schulen für Kranke, in schulvorbereitenden Einrichtungen, durch mobile Sonderpädagogische Dienste zur Unterstützung förderbedürftiger Schüler in allgemeinen Schulen, durch mobile Sonderpädagogische Hilfe in Kindergärten und durch pädagogische, interdisziplinäre Frühförderung. Soweit es die Art der Behinderung oder Erkrankung zulässt, vermitteln die Förderschulen Abschlüsse wie die vergleichbaren allgemeinen Schulen.

Grundschule

Der Besuch der Grundschule ist für alle Kinder, die keine Förderschule besuchen, Pflicht. Aufgenommen werden Kinder, die am Stichtag des Aufnahmejahres sechs Jahre alt sind bzw. auf Antrag der Eltern auch Kinder, deren Entwicklung erwarten lässt, dass sie mit Erfolg am Unterricht teilnehmen werden. Ab dem Schuljahr 2008/2009 wird Eltern, deren Kind nach dem 30. September sechs Jahre alt wird, die Möglichkeit gegeben, erst den nächsten Einschulungstermin wahrzunehmen.

Gymnasium

Das Gymnasium umfasst die Jahrgangsstufen 5 mit 12 (bis zum Schuljahr 2010/11 die Jahrgangsstufen 5 bis 13). Es vermittelt eine vertiefte Allgemeinbildung, die für ein Hochschulstudium vorausgesetzt wird und schafft zusätzliche Voraussetzungen für eine berufliche Ausbildung außerhalb der Hochschule. Das Gymnasium baut auf der Grundschule auf, schließt mit der Abiturprüfung ab und verleiht die allgemeine Hochschulreife, die dazu berechtigt, alle Studiengänge an einer wissenschaftlichen Hochschule oder Fachhochschule zu wählen. Der Übertritt an ein Gymnasium erfolgt in der Regel nach der Jahrgangsstufe 4 der Grundschule, ist aber auch nach der Jahrgangsstufe 5, 6, 7, 8, 9 oder 10 der Haupt- bzw. Realschule möglich. Wer die Jahrgangsstufe 10 des Gymnasiums erfolgreich besucht hat, erhält im Jahres-

zeugnis den Vermerk, dass er die Oberstufenreife erlangt hat. Damit wird gleichzeitig auch ein mittlerer Schulabschluss verliehen.

Hauptschule

Die Hauptschule baut auf der Grundschule auf und umfasst die Jahrgangsstufen 5 bis 9 und, soweit Mittlere-Reife-Klassen in der Jahrgangsstufe 10 angeboten werden, auch die Jahrgangsstufe 10. Der Unterricht erfolgt in anschaulicher und praxisbezogener Weise. Jeder Schüler, der die Jahrgangsstufe 9 mit Erfolg besucht hat, erhält das Zeugnis über den erfolgreichen Hauptschulabschluss. Voraussetzung hierfür ist ein Notendurchschnitt von 4,00 aus allen Vorrückungsfächern (alle Pflichtfächer und Wahlpflichtfächer, ohne Sport), wobei höchstens in drei Fächern eine schlechtere Note als 4 erzielt werden darf (1 x Note 6 = 2 x Note 5). Wer sich am Ende des Schuljahres erfolgreich der "besonderen Leistungsfeststellung" unterzieht, erhält den qualifizierenden Hauptschulabschluss.

Kindergärten

Einrichtungen, in denen Kinder im Alter von 3 bis 6 Jahren ganztägig oder für einen Teil des Tages aufgenommen sowie pflegerisch und erzieherisch regelmäßig betreut werden. Ein Kindergarten in einem Kinderheim zählt nur dann als eine selbstständige Einrichtung im Sinne der Mehrzweckeinrichtungen, wenn im Kindergarten andere Kinder betreut werden als im Kinderheim.

Kinderhorte

Einrichtungen, in denen Kinder im schulpflichtigen Alter vor oder nach der täglichen Schulzeit aufgenommen sowie pflegerisch und erzieherisch regelmäßig betreut werden.

Kinderkrippen/Krabbelstuben

Außerschulische Tageseinrichtungen zur regelmäßigen Bildung, Erziehung und Betreuung von Kindern. Das Angebot richtet sich überwiegend an Kinder unter drei Jahren.

Realschule

Die Realschule vermittelt eine breite allgemeine und berufsvorbereitende Bildung. Sie baut auf der Grundschule auf, umfasst die Jahrgangsstufen 7 bis 10 und verleiht nach bestandener Abschlussprüfung den Realschulabschluss. An der Realschule können ab der 7. Jahrgangsstufe drei verschiedene Ausbildungsrichtungen eingerichtet werden. Sie setzen verschiedene Schwerpunkte im Unterricht, und zwar die Ausbildungsrichtung I im mathematisch-naturwissenschaftlich-technischen Bereich, die Ausbildungsrichtung II im wirtschaftlichen Bereich und die Ausbildungsrichtung III im fremdsprachlichen Bereich, die durch weitere Schwerpunkte im musisch-gestaltenden, im hauswirtschaftlichen und sozialen Bereich ergänzt werden kann. Der Eintritt in die Realschule erfolgt in der Regel nach der Jahrgangsstufe 4 der Grundschule, ist aber auch nach der Jahrgangsstufe 5, 6, 7, 8 oder 9 der Hauptschule bzw. des Gymnasiums möglich.

11.1 Schüler an den Berufsschulen im Schuljahr 2009/2010

Schüler insgesamt: 9.820

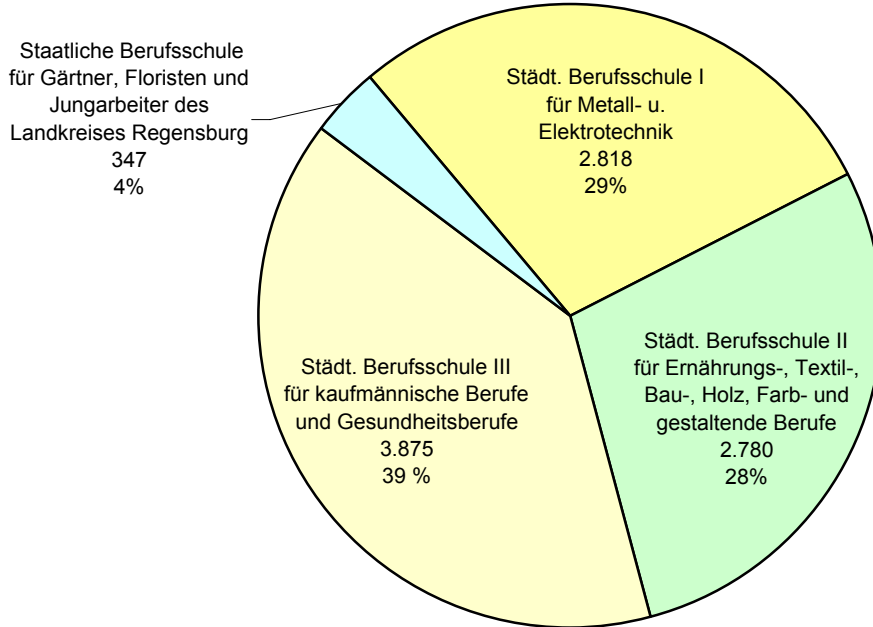

11.2 Schüler in den Jahren 1978 bis 2009

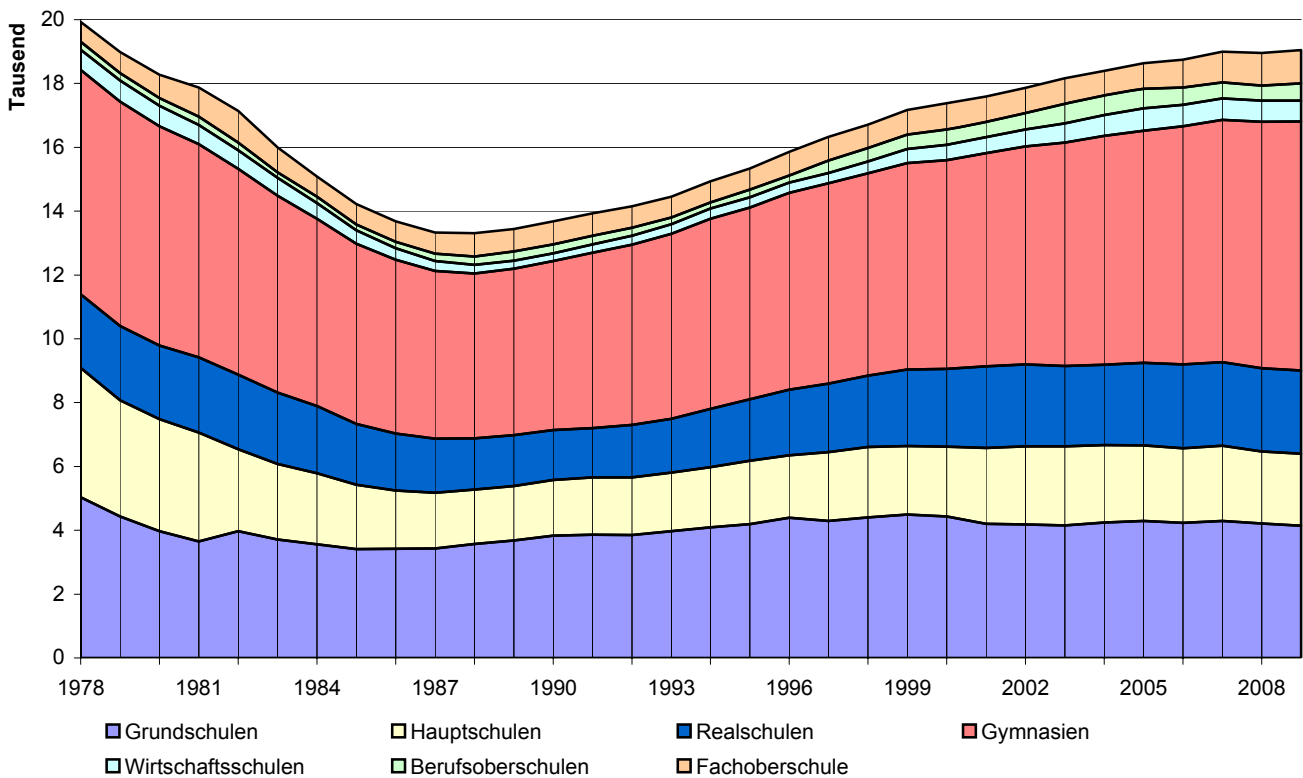

11.3 Studierende an der Universität in den Wintersemestern 1967/1968 bis 2009/2010

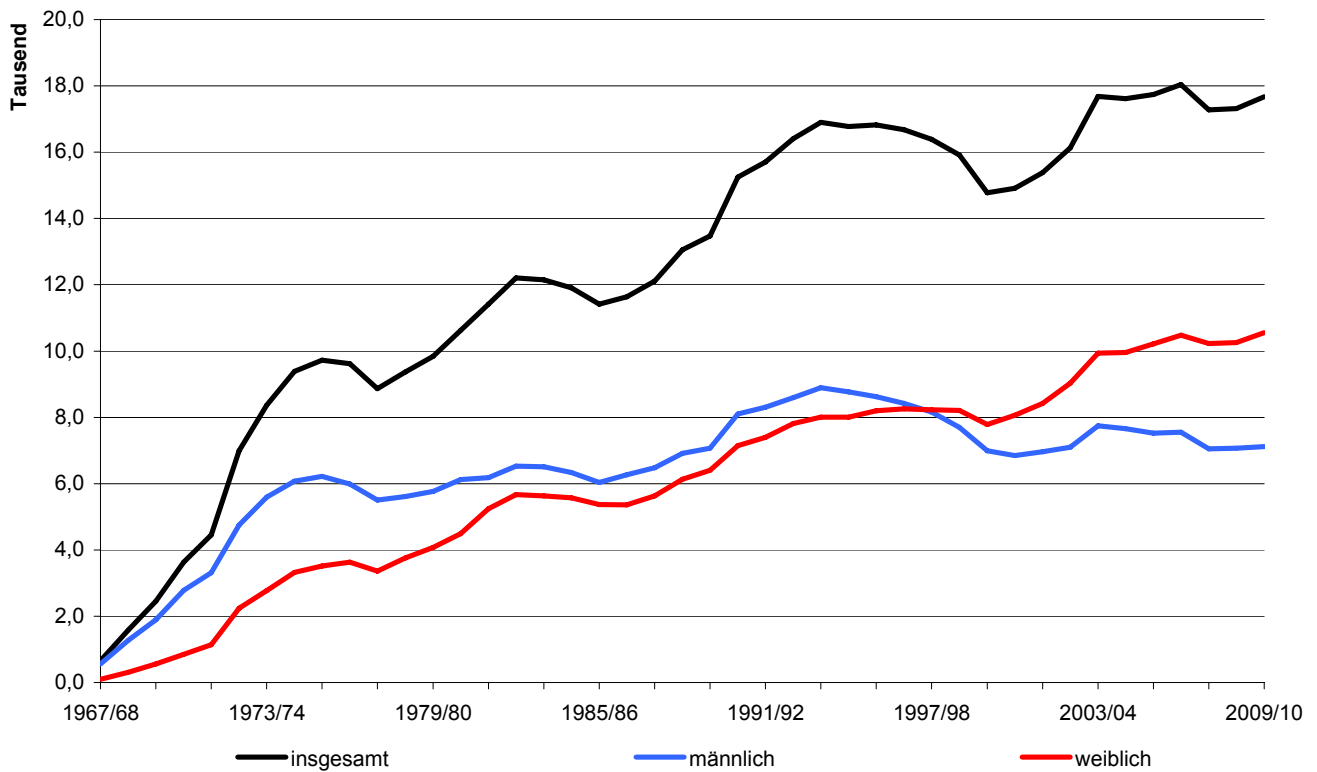

11.4 Studierende an der Fachhochschule ¹⁾ nach Fachbereichen in den Wintersemestern 1971/1972 bis 2009/2010

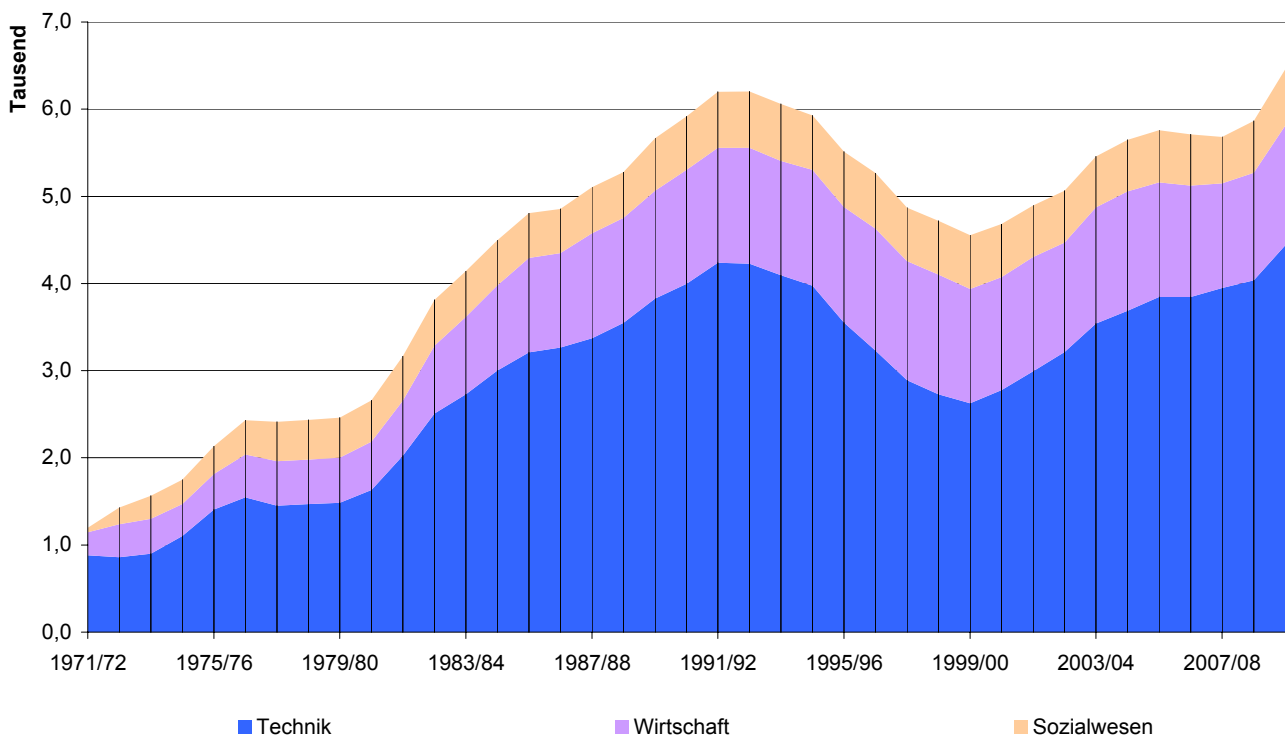

¹⁾ seit Juni 2007 Hochschule für angewandte Wissenschaften - Fachhochschule Regensburg

11.5 Kinderkrippen, Kinderhorte, Kindergärten und andere vorschulische Einrichtungen ¹⁾

	Anzahl				
	2005	2006	2007	2008	2009
Kinderkrippen/Krabbelstuben insgesamt	13	13	14	16	20
darunter städtische Kinderkrippen	1	1	1	1	2
Plätze in Kinderkrippen insgesamt	290	290	326	382	500
darunter städtische Plätze	12	12	12	12	36
Kinderhorte insgesamt	19	20	20	20	20
darunter städtische Kinderhorte	16	17	17	17	17
Plätze in Kinderhorten insgesamt	848	848	898	931	934
darunter städtische Plätze	773	773	823	844	846
betreute Kinder insgesamt	861	915	915	915	924
darunter in städtischen Kinderhorten	777	838	826	832	836
Schulvorbereitende Einrichtungen ²⁾	4	4	4	4	4
Erziehungspersonal	18	21	26	26	27
betreute Kinder	121	117	118	113	135
betreute Gruppen	15	15	15	14	16
Kindergärten insgesamt	50	51	50	50	50
darunter städtische Kindergärten	13	13	13	13	13
Plätze in Kindergärten insgesamt	3.278	3.319	3.382	3.430	3.414
darunter städtische Plätze	952	952	952	959	1.002
Kindergartenplätze je 100 Kinder ³⁾	101	103	106	107	107
betreute Kinder	3.419	3.344	3.397	3.402	3.380
darunter in städtischen Kindergärten	995	972	963	954	976

¹⁾ Stand jeweils 01.01.

²⁾ nach dem Sonderschulgesetz

³⁾ im Alter von 3 bis unter 6 Jahren; Gesamtbevölkerung (siehe Seite 52)

Quelle: Bayerisches Landesamt für Statistik und Datenverarbeitung; Amt für Tagesbetreuung von Kindern, Stadt Regensburg;
Regierung der Oberpfalz - eigene Berechnungen

11.6 Kinderhorte - einzelne Einrichtungen ¹⁾

Einrichtung	betreute Kinder insgesamt				
	2005	2006	2007	2008	2009
Kinderhorte insgesamt	861	915	915	915	924
dav. Städt. Kinderhorte insgesamt	777	838	826	832	836
davon					
Englburgergasse	56	81	79	78	80
Am Schulbergl 7					
Gerhardinger Schule	55	54	54	55	53
Andreasstr. 19					
Napoleonstein	78	77	77	78	79
Bajuwarenstr. 16 a					
Wolfgangschule	51	50	50	55	55
Brentanostr. 13					
Kinderhaus	49	62	51	53	51
Dr.-Gessler-Str. 21					
Konradschule	44	40	51	48	50
Eupener Str. 3					
Clermont-Ferrand-Schule	25	24	23	24	25
Grimmstr. 3					
Haydnstraße	45	49	43	50	49
Haydnstr. 13					
Altstadt	52	50	50	48	51
Kapuzinergasse 3					
Prüfening	47	48	48	49	50
Killermannstr. 49 a					
Königswiesen	29	36	35	32	32
Klenzestr. 31					
Lechstraße	50	50	49	50	49
Lechstr. 21					
Schule Burgweinting	50	51	52	47	55
Obertraublinger Str. 22					
Ostpreußenstraße	48	39	39	43	40
Ostpreußenstr. 18					
Schönwerthstraße	-	21	20	24	22
Schönwerthstr. 4					
Hohes Kreuz	50	50	50	50	50
Straubinger Str. 42					
Xaver-Fuhr-Straße	48	56	55	48	45
Xaver-Fuhr-Str. 60					
Kinderhorte Sonst. Träger insgesamt	84	77	89	83	88
davon					
Hort St. Josef	27	24	24	26	27
Wieshuberstr. 6 a					
Hort Nonnenplatz	28	26	26	23	26
Nonnenplatz 8					
Montessori-Hort	29	27	39	34	35
Prüfening Schloßstr. 73 c					

¹⁾ Stand jeweils 01.11. des Vorjahres

Quelle: Amt für Tagesbetreuung von Kindern, Stadt Regensburg

11.7 Kindertagesbetreuung ¹⁾

	Kindertagesbetreuung (Kindertagespflege u. Tageseinrichtungen)					darunter nur in Tageseinrichtungen				
	2005	2006	2007	2008	2009	2005	2006	2007	2008	2009
Tageseinrichtungen insgesamt	86	86	91
davon mit Kindern von unter 3 Jahren	3	3	10
von 2 bis unter 8 Jahren ²⁾	48	41	42
von 5 bis unter 14 Jahren ³⁾	20	19	20
aller Altersgruppen	15	23	19
Genehmigte Plätze	4.759	4.780	5.045
Kinder insgesamt	4.967	5.025	5.202	.	.	4.826	4.850	5.037
dar. mit erhöhtem Förderbedarf	79	72	92	.	.	78	72	92
ausländischem Herkunftsland ⁴⁾	1.877	1.878	1.887	.	.	1.835	1.866	1.865
vorrangiger Sprache Nichtdeutsch ⁵⁾	1.272	1.243	1.345	.	.	1.247	1.232	1.336
davon im Alter von unter 3 Jahren	605	680	847	.	.	510	556	719
darunter mehr als 7 Stunden betreut	72	71	114	.	.	53	64	88
im Alter von 3 bis unter 6 Jahren	2.954	2.953	2.973	.	.	2.922	2.919	2.954
darunter mehr als 7 Stunden betreut	709	789	863	.	.	703	788	862
im Alter von 6 bis unter 11 Jahren	1.339	1.333	1.328	.	.	1.328	1.318	1.311
im Alter von 11 bis unter 15 Jahren	69	59	54	.	.	66	57	53
Besuchsquoten ⁶⁾										
davon für Kinder von unter 3 Jahren	17,2	18,7	22,8	.	.	14,5	15,3	19,4
3 bis unter 6 Jahren	93,7	93,6	93,1	.	.	92,7	92,5	92,5
6 bis unter 11 Jahren	26,5	26,1	26,2	.	.	26,3	25,8	25,9
11 bis unter 14 Jahren	2,3	2,0	1,8	.	.	2,2	2,0	1,8
Tätige Personen insgesamt	690	725	781	.	.	623	646	705
darunter Fachpersonal ⁷⁾	494	529	577	.	.	473	497	547
Vollzeittätige	276	292	323

¹⁾ Stand 15.03. im Jahr 2007 und 2008; im Jahr 2009 Stand 01.03; für die Jahre 2005 und 2006 liegen keine Daten vor

²⁾ ohne Schulkinder

³⁾ nur Schulkinder

⁴⁾ mindestens eines Elternteils

⁵⁾ in der Familie gesprochen

⁶⁾ Anzahl der betreuten Kinder je 100 Kinder der gleichen Altersgruppe

⁷⁾ mit fachpädagogischem Berufsausbildungsabschluss

Quelle: Bayerisches Landesamt für Statistik und Datenverarbeitung

11.8 Klassen, Schüler und Lehrkräfte in allgemeinbildenden Schulen ¹⁾

J a h r	Schulen	Klassen	Schüler		davon in Jahrgangsstufe					
			insges.	darunter weibl.	1	2	3	4	5	
Grundschulen ²⁾										
2005	18	³⁾ 181	4.294	.	1.060	1.120	1.053	1.004	21	
2006	18	³⁾ 177	4.232	.	1.051	1.059	1.093	1.029	.	
2007	18	³⁾ 179	4.297	.	1.118	1.060	1.041	1.078	.	
2008	18	³⁾ 179	4.215	.	1.023	1.089	1.053	1.050	.	
2009	18	³⁾ 184	4.140	.	1.000	1.017	1.080	1.043	.	
Hauptschulen										
2005	6	³⁾ 107	2.368	419	
2006	7	³⁾ 104	2.340	445	
2007	8	³⁾ 109	2.349	487	
2008	8	³⁾ 104	2.256	433	
2009	8	³⁾ 107	2.255	425	
Förderschulen										
2005	7	⁴⁾ 101	1.018	385	
2006	7	⁴⁾ 100	990	331	
2007	7	⁴⁾ 99	1.013	348	
2008	7	⁴⁾ 102	1.019	357	
2009	7	⁴⁾ 105	1.037	352	
Realschulen										
2005	5	91	2.581	1.474	441	
2006	5	91	2.629	1.506	409	
2007	5	91	2.617	1.486	389	
2008	5	92	2.602	1.487	407	
2009	5	93	2.611	1.503	407	
Gymnasien										
2005	8	214	7.272	3.756	877	
2006	8	214	7.459	3.828	967	
2007	8	218	7.595	3.832	977	
2008	8	227	7.730	3.883	1.000	
2009	8	202	⁵⁾ 7.800	3.909	943	
Wirtschaftsschulen										
2005	2	24	704	347	
2006	2	24	677	333	
2007	2	24	679	351	
2008	2	24	659	315	
2009	2	23	656	303	

¹⁾ Stand jeweils 01.10.

⁴⁾ einschließlich Diagnose- u. Förderklassen

²⁾ einschließlich Teilhauptschule

⁵⁾ incl. 25 Schüler der Einführungsklasse

³⁾ einschließlich Förderklassen (Eingliederungs-, Übergangs-, Mittlere-Reife- und Praxisklassen)

davon in Jahrgangsstufe						Kollegstufe		Lehrkräfte ⁶⁾	
6	7	8	9	10	11	12	13	insges.	weibl.
Grundschulen ²⁾									
36	6) 400	6) 305
.	6) 420	6) 323
.	6) 426	6) 325
.	6) 424	6) 322
.	6) 424	6) 329
Hauptschulen									
333	433	476	556	151	.	.	.	7) 400	7) 305
389	371	414	579	142	.	.	.	7) 420	7) 323
382	396	398	498	188	.	.	.	7) 426	7) 325
420	379	421	448	155	.	.	.	7) 424	7) 322
400	424	375	486	145	.	.	.	7) 424	7) 329
Förderschulen									
.	169	126
.	174	123
.	164	112
.	165	113
.	177	124
Realschulen									
416	434	465	453	372	.	.	.	157	88
451	447	434	453	435	.	.	.	156	89
420	485	450	430	443	.	.	.	161	94
409	440	487	444	415	.	.	.	163	96
407	446	432	489	430	.	.	.	164	98
Gymnasien									
948	854	878	835	835	722	717	606	508	227
888	891	832	880	830	754	744	673	523	246
980	848	862	792	901	766	770	699	538	250
991	947	814	855	771	831	813	708	550	265
1.005	948	915	786	847	719	840	772	580	290
Wirtschaftsschulen von der Jahrgangsstufe 10									
						2-stufig	3 u. 4-stufig		
.	64	123	119	269	129	151	118	43	18
.	62	119	109	270	117	160	110	43	17
.	51	140	112	259	117	155	104	44	17
.	54	115	130	228	132	122	106	.	.
.	56	124	113	243	120	122	121	.	.

⁵⁾ voll- und teilzeitbeschäftigt

⁶⁾ einschließlich Lehrer an Hauptschulen

⁷⁾ einschließlich Lehrer an Grundschulen

Quelle: Amt für Schulen der Stadt Regensburg; Bayerisches Landesamt für Statistik und Datenverarbeitung

11.9 Volksschulen - einzelne Einrichtungen

Volksschule	2008																					
	Klassen ¹⁾ am 01.10.											Schüler ¹⁾ am 01.10.										
	ins-ge-samt	davon in Jahrgangsstufe										ins-ge-samt	davon in Jahrgangsstufe									
		1	2	3	4	5	6	7	8	9	10		1	2	3	4	5	6	7	8	9	10
Schulen insgesamt	283	46	45	46	42	19	18	19	19	22	7	6471	1023	1089	1053	1050	433	420	379	421	448	155
davon																						
Schule Burgweinting GS	19	5	5	5	4	-	-	-	-	-	-	461	112	116	124	109	-	-	-	-	-	-
Obertraublinger Str. 22																						
Schule Burgweinting HS ²⁾	6	-	-	-	-	2	2	2	-	-	-	150	-	-	-	-	51	50	49	-	-	-
Kirchfeldallee 6																						
Gerhardinger Schule	9	3	2	2	2	-	-	-	-	-	-	215	59	57	43	56	-	-	-	-	-	-
Andreasstr. 19																						
Hans-Herrmann-Schule GS	8	2	2	2	2	-	-	-	-	-	-	193	47	52	44	50	-	-	-	-	-	-
Isarstr. 24																						
Hans-Herrmann-Schule HS	16	-	-	-	-	2	2	3	3	4	2	321	-	-	-	-	42	43	54	67	74	41
Isarstr. 24																						
Schule Hohes Kreuz	6	2	1	2	1	-	-	-	-	-	-	113	29	26	32	26	-	-	-	-	-	-
Straubinger Str. 42																						
Schule Keilberg	4	1	1	1	1	-	-	-	-	-	-	102	28	25	24	25	-	-	-	-	-	-
Keilberger Hauptstr. 9																						
Schule Königswiesen	12	3	3	3	3	-	-	-	-	-	-	309	65	81	83	80	-	-	-	-	-	-
Klenzestr. 31																						
Konradschule GS	8	2	2	2	2	-	-	-	-	-	-	183	47	40	48	48	-	-	-	-	-	-
Posener Str. 81																						
Konradschule HS	11	-	-	-	-	3	2	2	2	2	-	208	-	-	-	-	63	38	33	39	35	-
Posener Str. 81																						
Kreuzschule	13	3	4	3	3	-	-	-	-	-	-	303	71	90	73	69	-	-	-	-	-	-
Am Judenstein 1																						
Schule am Napoleonstein	15	4	4	4	3	-	-	-	-	-	-	364	88	102	96	78	-	-	-	-	-	-
Erikaweg 77																						
Pestalozzischule GS	8	2	2	2	2	-	-	-	-	-	-	182	50	45	41	46	-	-	-	-	-	-
Landshuter Str. 63																						
Pestalozzischule HS	20	-	-	-	-	3	3	3	5	4	2	471	-	-	-	-	74	77	64	110	102	44
Pestalozzistr. 3																						
Schule Prüfening	15	3	4	4	4	-	-	-	-	-	-	364	61	98	104	101	-	-	-	-	-	-
Killermannstr. 49																						
Schule am Sallerer Berg	12	3	3	3	3	-	-	-	-	-	-	275	71	61	71	72	-	-	-	-	-	-
Hunsrückstr. 55																						
Schule Schwabelweis	4	1	1	1	1	-	-	-	-	-	-	79	18	22	18	21	-	-	-	-	-	-
Frobenius-Forster-Str. 1																						
Schule St. Nikola	4	1	1	1	1	-	-	-	-	-	-	101	27	28	25	21	-	-	-	-	-	-
Reinhausen 40																						
St.-Wolfgang-Schule GS	12	3	3	3	3	-	-	-	-	-	-	274	66	77	65	66	-	-	-	-	-	-
Brentanostr. 13																						
St.-Wolfgang-Schule HS	15	-	-	-	-	2	2	2	2	5	2	335	-	-	-	-	54	46	43	41	98	53
Brentanostr. 13																						
Von-der-Tann-Schule	10	3	2	3	2	-	-	-	-	-	-	201	60	44	40	57	-	-	-	-	-	-
Von-der-Tann-Str. 27																						
private Montessori-Schule	17	2	2	2	2	2	1	2	1	2	1	371	48	48	50	48	32	33	28	31	36	17
Prüfening Schloßstr. 73 c																						
Bischof Manfred Müller Schule	20	3	3	3	3	2	2	2	2	-	-	505	76	77	72	77	52	56	47	48	-	-
Weinweg 31																						
Clermont-Ferrand-Schule	19	-	-	-	-	3	4	3	4	5	-	391	-	-	-	-	65	77	61	85	103	-
Clermont-Ferrand-Allee 23																						

¹⁾ einschließlich Förderklassen (Eingliederungs-, Übergangs-, Mittlere-Reife- und Praxisklassen)

²⁾ Ganztagschule

2009																					Volksschule	
Klassen ¹⁾ am 01.10.											Schüler ¹⁾ am 01.10.											
insgesamt	davon in Jahrgangsstufe										insgesamt	davon in Jahrgangsstufe										
	1	2	3	4	5	6	7	8	9	10		1	2	3	4	5	6	7	8	9		10
291	45	46	47	46	19	18	21	19	23	7	6395	1000	1017	1080	1043	425	400	424	375	486	145	Schulen insgesamt
																						davon
20	5	5	5	5	468	111	114	116	127	Schule Burgweinting GS Obertraublinger Str. 22
8	2	2	2	2	.	.	184	54	42	40	48	.	.	Schule Burgweinting HS ²⁾ Kirchfeldallee 6
9	2	3	2	2	223	56	62	57	48	Gerhardinger Schule Andreasstr. 19
8	2	2	2	2	180	42	45	50	43	Hans-Herrmann-Schule GS Isarstr. 24
16	2	2	3	3	4	2	319	51	34	54	58	83	39	Hans-Herrmann-Schule HS Isarstr. 24
7	2	2	1	2	118	33	30	23	32	Schule Hohes Kreuz Straubinger Str. 42
4	1	1	1	1	92	16	27	25	24	Schule Keilberg Keilberger Hauptstr. 9
14	4	3	3	4	323	92	66	81	84	Schule Königswiesen Klenzestr. 31
8	2	2	2	2	162	33	48	37	44	Konradsschule GS Posener Str. 81
11	3	2	2	2	2	.	216	61	50	34	31	40	.	Konradsschule HS Posener Str. 81
12	2	3	4	3	281	51	70	87	73	Kreuzschule Am Judenstein 1
15	3	4	4	4	344	72	86	97	89	Schule am Napoleonstein Erikaweg 77
9	2	2	3	2	189	47	47	51	44	Pestalozzischule GS Landshuter Str. 63
21	4	3	4	3	5	2	452	79	66	85	63	119	40	Pestalozzischule HS Pestalozzistr. 3
16	5	3	4	4	373	107	66	98	102	Schule Prüfening Killermannstr. 49
12	3	3	3	3	277	70	72	66	69	Schule am Sallerner Berg Hunsrückstr. 55
4	1	1	1	1	70	16	16	21	17	Schule Schwabelweis Frobenius-Forster-Str. 1
4	1	1	1	1	103	27	25	29	22	Schule St. Nikola Reinhausen 40
12	3	3	3	3	254	59	62	71	62	St.-Wolfgang-Schule GS Brentanostr. 13
15	2	2	3	3	3	2	293	46	41	49	50	59	48	St.-Wolfgang-Schule HS Brentanostr. 13
10	2	3	3	2	191	45	57	47	42	Von-der-Tann-Schule Von-der-Tann-Str. 27
17	2	2	2	2	2	1	2	1	2	1	381	46	50	49	50	32	34	49	15	38	18	private Montessori-Schule Prüfening Schloßstr. 73 c
22	3	3	3	3	2	2	2	2	2	.	547	77	74	75	71	52	49	54	48	47	.	Bischof Manfred Müller Schule Weinweg 31
17	2	4	3	3	5	.	355	50	84	59	62	100	.	Clermont-Ferrand-Schule Clermont-Ferrand-Allee 23

¹⁾ einschließlich Förderklassen (Eingliederungs-, Übergangs-, Mittlere-Reife- und Praxisklassen)

²⁾ Ganztagschule

Quelle: Amt für Schulen der Stadt Regensburg

11.10 Realschulen - einzelne Einrichtungen

Realschule	2008																		
	Klassen am 01.10.							Schüler am 01.10.											
	insgesamt	davon in Jahrgangsstufe						insgesamt	davon in Jahrgangsstufe										dar. Gast-schüler
		5	6	7	8	9	10		5	6	7	8	9	10	.	.	.		
Realschulen insgesamt	92	14	15	16	17	15	15	.	2.602	407	409	440	487	444	415	.	.	.	1.277
davon																			
Albert-Schweitzer-R.schule . Isarstr. 24	26	4	4	5	5	4	4	.	712	110	104	123	142	118	115	.	.	.	189
Realschule am Judenstein ... Am Judenstein 1	22	3	3	4	4	4	4	.	649	88	89	104	120	125	123	.	.	.	169
Realschule Niedermünster .. Alter Kornmarkt 5	14	2	3	2	3	2	2	.	406	61	85	64	79	60	57	.	.	.	321
St.-Marien-Realschule	12	2	2	2	2	2	2	.	352	65	47	63	61	61	55	.	.	.	252
Helenenstr. 2																			
Private Realschule Pindl	18	3	3	3	3	3	3	.	483	83	84	86	85	80	65	.	.	.	346
Wittelsbacherstr. 1																			

11.11 Gymnasien - einzelne Einrichtungen

Gymnasium	2008																		
	Klassen am 01.10. (der Jahrgangsstufen 5 bis 11)								Schüler am 01.10.										
	insgesamt	davon in Jahrgangsstufe							insgesamt	davon in Jahrgangsstufe									dar. Gast-schüler
		5	6	7	8	9	10	11		5	6	7	8	9	10	11	Kollegstufe	12	
Gymnasien insgesamt	227	34	34	34	31	33	30	31	7.730	1.000	991	947	814	855	771	831	813	708	3.957
davon																			
Albertus-Magnus-Gymn.	31	5	5	5	4	4	4	4	1.007	155	147	133	107	110	102	107	88	58	435
Hans-Sachs-Str. 2																			
Albrecht-Aitdorfer-Gymn.	24	4	4	4	3	3	3	3	863	121	130	117	73	77	76	80	81	108	397
Minoritenweg 33																			
Goethe-Gymnasium	38	6	6	5	4	5	6	6	1.355	189	164	136	111	147	145	160	148	155	627
Goethestr. 1																			
Werner-v.-Siemens-Gymn. ...	41	6	5	6	7	6	5	6	1.478	184	162	183	192	161	138	176	168	114	810
Brennesstr. 4																			
Städt. Von-Müller-Gymn.	29	4	4	4	4	5	4	4	950	103	107	109	97	123	109	101	105	96	466
Erzbisch.-Buchberger-Allee 23																			
St.-Marien-Gymnasium	21	3	3	3	3	3	3	3	758	88	100	97	84	79	76	84	78	72	559
Helenenstr. 2																			
Privat-Gymnasium Pindl	25	3	4	4	4	4	3	3	814	82	111	112	94	97	71	85	96	66	498
Dr.-Johann-Maier-Str. 2																			
Musikgymnasium ¹⁾	18	3	3	3	2	3	2	2	505	78	70	60	56	61	54	38	49	39	165
Reichsstr. 22																			

¹⁾ der Regensburger Domspatzen

2009																Realschule		
Klassen am 01.10.								Schüler am 01.10.										
insgesamt	davon in Jahrgangsstufe							insgesamt	davon in Jahrgangsstufe								dar. Gast-schüler	
	5	6	7	8	9	10	.		5	6	7	8	9	10	.	.		.
93	14	14	17	16	17	15	.	2.611	407	407	446	432	489	430	.	.	.	Realschulen insgesamt
																		davon
27	4	4	5	5	5	4	.	722	113	110	118	123	140	118	.	.	.	Albert-Schweitzer-R.schule Isarstr. 24
22	3	3	4	4	4	4	.	637	87	90	103	106	127	124	.	.	.	Realschule am Judenstein Am Judenstein 1
14	2	2	3	2	3	2	.	403	60	61	85	63	78	56	.	.	.	Realschule Niedermünster Alter Kornmarkt 5
12	2	2	2	2	2	2	.	365	63	64	57	63	61	57	.	.	.	St.-Marien-Realschule Helenenstr. 2
18	3	3	3	3	3	3	.	484	84	82	83	77	83	75	.	.	.	Private Realschule Pindl Wittelsbacherstr. 1

Quelle: Amt für Schulen der Stadt Regensburg

2009																Gymnasium		
Klassen am 01.10. (der Jahrgangsstufen 5 bis 11)								Schüler am 01.10.										
insgesamt	davon in Jahrgangsstufe							insgesamt	davon in Jahrgangsstufe								dar. Gast-schüler	
	5	6	7	8	9	10	11		5	6	7	8	9	10	11	Kollegstufe 12		13
202	34	35	34	34	31	32	1	7.800	943	1.005	948	915	786	847	719	840	772	Gymnasien insgesamt
																		davon
28	5	5	5	5	4	4	.	1.088	151	156	146	134	104	109	98	110	80	Albertus-Magnus-Gymn. Hans-Sachs-Str. 2
22	4	4	4	4	3	3	.	837	109	119	129	102	75	72	71	83	77	Albrecht-Altendorfer-Gymn. Minoritenweg 33
¹⁾ 34	6	7	6	5	4	5	.	²⁾ 1.354	174	194	151	128	107	139	133	161	142	Goethe-Gymnasium Goethestr. 1
35	5	6	5	6	7	6	.	1.487	153	184	155	179	187	159	133	171	166	Werner-v.-Siemens-Gymn. Brennesstr. 4
25	4	4	4	4	4	5	.	904	101	99	102	107	90	130	89	93	93	Städt. Von-Müller-Gymn. Erzbisch.-Buchberger-Allee 23
20	4	3	3	3	3	3	1	790	115	93	93	97	80	79	71	85	77	St.-Marien-Gymnasium Helenenstr. 2
22	3	3	4	4	4	4	.	829	75	83	106	108	95	101	72	94	95	Privat-Gymnasium Pindl Dr.-Johann-Maier-Str. 2
16	3	3	3	3	2	2	.	511	65	77	66	60	48	58	52	43	42	Musikgymnasium ³⁾ Reichsstr. 22

¹⁾ incl. einer Einführungsklasse

²⁾ incl. 25 Schüler der Einführungsklasse

³⁾ der Regensburger Domspatzen

Quelle: Amt für Schulen der Stadt Regensburg

11.12 Förderschulen - einzelne Einrichtungen

Förderschule	Klassen am 01.10.					Schüler am 01.10.									
						insgesamt					darunter weiblich				
	2005	2006	2007	2008	2009	2005	2006	2007	2008	2009	2005	2006	2007	2008	2009
Schulen insgesamt	101	100	99	102	105	1.018	990	1.013	1.019	1.037	385	331	348	357	352
davon															
Sonderpädagogisches Förderzentrum Regensburg an der Bajuwarenstraße	14	14	15	15	14	167	172	186	168	162	72	69	79	68	66
Bajuwarenstr. 16															
Sonderpädagogisches Förderzentrum Regensburg	13	12	10	11	11	169	148	123	135	128	68	57	48	50	50
Hunsrückstr. 55															
Bischof-Wittmann-Schule Förderzentrum geistige Entwicklung	16	16	16	17	17	146	134	141	149	156	56	44	45	49	52
Johann-Hösl-Str. 2															
St.-Vincent-Schule Private Schule zur Erziehungshilfe	9	9	8	8	8	62	65	64	67	80	4	5	5	9	11
Johann-Hösl-Str. 4															
Pater-Rupert-Mayer-Schule Private Schule für Körperbehinderte	28	28	29	30	30	325	323	343	338	339	132	115	122	115	112
Puricellistr. 5															
Schule für Kranke des Bezirks Oberpfalz	6	6	7	7	11	65	69	78	79	86	23	16	25	34	27
Universitätsstr. 84															
Förderzentrum mit dem Förderschwerpunkt Sehen und weiterem Förderbedarf	15	15	14	14	14	84	79	78	83	86	30	25	24	32	34
An der Brunnstube 31															

Lehrer ¹⁾ am 01.10.										Unterrichtsstunden sämtl. Lehrpersonen pro Woche					F ö r d e r s c h u l e
insgesamt					darunter weiblich										
2005	2006	2007	2008	2009	2005	2006	2007	2008	2009	2005	2006	2007	2008	2009	
169	174	188	202	197	126	123	134	147	147	3.353	3.153	3.433	3.643	3.841	Schulen insgesamt
															davon
															Sonderpädagogisches Förderzentrum Regensburg an der Bajuwarenstraße Bajuwarenstr. 16
33	30	34	36	33	23	19	25	28	25	592	424	647	619	588	
															Sonderpädagogisches Förderzentrum Regensburg Hunsrückstr. 55
39	39	39	37	36	29	29	27	26	26	395	411	367	359	376	
															Bischof-Wittmann-Schule Förderzentrum geistige Entwicklung Johann-Hösl-Str. 2
21	23	22	26	26	17	16	16	19	22	549	554	538	595	599	
															St.-Vincent-Schule Private Schule zur Erziehungshilfe Johann-Hösl-Str. 4
10	11	13	15	14	7	7	8	8	8	220	237	212	255	459	
															Pater-Rupert-Mayer-Schule Private Schule für Körperbehinderte Puricellistr. 5
35	37	42	48	49	26	23	28	32	33	850	786	860	942	972	
															Schule für Kranke des Bezirks Oberpfalz Universitätsstr. 84
8	8	12	12	13	5	7	8	9	10	210	189	233	296	286	
															Förderzentrum mit dem Förderschwerpunkt Sehen und weiterem Förderbedarf An der Brunnstube 31
23	26	26	28	26	19	22	22	25	23	537	552	576	577	561	

¹⁾ voll- und teilzeitbeschäftigt

Quelle: Angaben der jeweiligen Einrichtung

11.13 Abendrealschule und Abendgymnasium ¹⁾ (Zweiter Bildungsweg)

J a h r	Schulen	Klassen	Schüler		davon in Jahrgangsstufe				Lehrkräfte ²⁾	
			insges.	darunter weiblich	1	2	3	4	insges.	darunter weiblich
Abendrealschule										
2005	1	3	47	25	21	16	10	.	15	6
2006	1	3	48	24	26	12	10	.	.	.
2007	1	3	42	22	22	12	8	.	16	5
2008	1	3	33	13	14	15	4	.	16	4
2009	1	3	40	25	22	8	10	.	16	4
Abendgymnasium										
2005	1	4	105	48	34	36	20	15	.	.
2006	1	4	109	63	38	27	25	19	.	.
2007	1	4	111	58	40	34	20	17	.	.
2008	1	4	96	55	36	19	22	19	.	.
2009	1	4	95	56	37	25	10	23	.	.

¹⁾ Stand jeweils Oktober

²⁾ voll- und teilzeitbeschäftigt

Quelle: Angaben der jeweiligen Einrichtung

11.14 Berufsschulen und Berufsfachschulen ¹⁾

J a h r	Schulen	Klassen	Schüler		davon in Jahrgangsstufe				Lehrkräfte ²⁾	
			insges.	darunter weiblich	1	2	3	4	insges.	darunter weiblich
Berufsschulen										
2005	4	407	9.464	4.030	3.025	3.047	2.626	766	211	53
2006	4	411	9.646	4.321	3.093	2.972	2.816	765	211	59
2007	4	416	9.813	4.088	3.289	3.070	2.704	750	217	63
2008	4	430	9.990	4.398	3.225	3.305	2.810	650	223	66
2009	4	434	9.820	4.201	2.964	3.151	3.033	672	226	71
Berufsschule zur sonderpädagogischen Förderung										
2005	1	2	27	12	3	-
2006	1	2	30	12	3	1
2007	1	2	23	11	4	2
2008	1	2	21	8	3	1
2009	1	2	27	9	4	2
Berufsfachschulen										
2005	7	41	938	784	436	393	109	.	74	50
2006	7	43	946	786	443	394	109	.	72	49
2007	7	41	880	741	397	358	125	.	75	48
2008	7	39	761	593	352	301	108	.	79	51
2009	7	40	762	593	362	301	99	.	78	51
Berufsfachschulen des Gesundheitswesens										
2005	8	21	462	363	206	122	134	.	37	22
2006	12	31	737	569	51	34
2007	14	37	855	657	54	34
2008	15	40	946	719	60	41
2009	16	40	965	721	69	51

¹⁾ Stand jeweils Oktober

²⁾ voll- und teilzeitbeschäftigt

Quelle: Bayerisches Landesamt für Statistik und Datenverarbeitung; Angaben der jeweiligen Einrichtung

11.15 Berufsschulen - einzelne Einrichtungen

Berufsschule	Klassen am 15.10.			Schüler - Mitte Okt. des jeweiligen Jahres					
				insgesamt			darunter weiblich		
	2007	2008	2009	2007	2008	2009	2007	2008	2009
Berufsschulen insgesamt	416	430	434	9.813	9.990	9.820	4.088	4.398	4.201
davon									
Städt. Berufsschule I für Metall- u. Elektrotechnik	121	125	129	2.812	2.857	2.818	258	281	266
Alfons-Auer-Str. 18									
Städt. Berufsschule II für Ernährungs-, Textil-, Bau-, Holz-, Farb-, u. gestalt. Berufe	127	128	125	2.925	2.893	2.780	1.485	1.517	1.400
Alfons-Auer-Str. 20									
Städt. Berufsschule III für kaufmännische Berufe und Gesundheitsberufe	153	162	165	3.709	3.878	3.875	2.173	2.403	2.357
Prüfeninger Str. 100									
Staatliches Berufliches Schulzentrum Regensburger Land Berufsschule für Gärtner u. Floristen	15	15	15	367	362	347	172	197	178
Plattlinger Str. 24									

Schüler - Mitte Okt. des jeweiligen Jahres												Berufsschule
davon in Jahrgangsstufe												
10			11			12			13			
2007	2008	2009	2007	2008	2009	2007	2008	2009	2007	2008	2009	
3.289	3.225	2.964	3.070	3.305	3.151	2.704	2.810	3.033	750	650	672	Berufsschulen insgesamt
												davon
865	829	720	763	828	830	705	750	795	479	450	473	Städt. Berufsschule I für Metall- u. Elektrotechnik Alfons-Auer-Str. 18
1.027	959	963	995	1.003	854	848	897	933	55	34	30	Städt. Berufsschule II für Ernährungs-, Textil-, Bau-, Holz-, Farb-, u. gestalt. Berufe Alfons-Auer-Str. 20
1.228	1.262	1.124	1.210	1.376	1.368	1.055	1.074	1.214	216	166	169	Städt. Berufsschule III für kaufmännische Berufe und Gesundheitsberufe Prüfeninger Str. 100
169	175	157	102	98	99	96	89	91	-	-	-	Staatliches Berufliches Schulzentrum Regensburger Land Berufsschule für Gärtner u. Floristen Plattlinger Str. 24

Quelle: Angaben der jeweiligen Einrichtung

11.16 Berufsfachschulen - einzelne Einrichtungen

Berufsfachschule	Klassen am 15.10.			Schüler - Mitte Okt. des jeweiligen Jahres								
				insgesamt			darunter weiblich			darunter ausländisch		
	2007	2008	2009	2007	2008	2009	2007	2008	2009	2007	2008	2009
Berufsfachschulen insgesamt	41	39	40	880	761	762	741	593	593	64	37	57
davon												
Berufsfachschule für Büroberufe an der Städt. Berufsschule III	6	6	6	136	142	134	89	98	92	17	15	19
St.-Peters-Weg 17												
Berufsfachschule für Hauswirtschaft Staatliches Berufliches Schulzentrum	16	14	13	366	258	222	356	227	212	10	9	9
Regensburger Land Plattlinger Str. 24												
Berufsfachschule für Kinderpflege Staatliches Berufliches Schulzentrum	4	4	5	110	94	122	105	92	120	7	5	4
Regensburger Land Plattlinger Str. 24												
Berufsfachschule für Sozialpflege Staatliches Berufliches Schulzentrum	2	2	3	57	46	54	47	29	28	-	-	-
Regensburger Land Plattlinger Str. 24												
Music College Regensburg Priv. Berufsfachschule für Musik	3	3	3	42	44	45	10	11	9	1	1	1
Jazz-Rock-Pop; Zollerstr. 1												
Regensburger Fremdsprachenschule e. V. Priv. Berufsfachschule für Fremdsprachen	7	7	7	135	145	155	107	113	113	28	7	24
Rote-Hahnen-Gasse 6												
Schauspielschule Regensburg Private Berufsfachschule f. Schauspieler	3	3	3	34	32	30	27	23	19	1	-	-
Bruderwöhrdstr. 15												

Schüler - Mitte Okt. des jeweiligen Jahres									Schulabgänger ¹⁾					
davon im Ausbildungsjahr									mit Erfolg			ohne Erfolg		
1			2			3								
2007	2008	2009	2007	2008	2009	2007	2008	2009	2007	2008	2009	2007	2008	2009
397	352	362	358	301	301	125	108	99	378	355	334	13	17	18
46	48	43	43	52	46	47	42	45	47	45	42	-	1	1
157	116	105	154	99	86	55	43	31	166	156	146	5	8	4
59	50	76	51	44	46	-	-	-	56	46	44	3	2	2
32	22	34	25	24	20	-	-	-	21	24	24	1	1	1
20	22	20	16	17	18	6	5	7	17	21	17	1	1	1
71	77	73	58	58	72	6	10	10	57	53	53	3	4	9
12	17	11	11	7	13	11	8	6	14	10	8	-	-	-

¹⁾ Schüler, die den Bildungsgang vollständig durchlaufen und die Einrichtung im jeweiligen Schuljahr verlassen haben

Quelle: Angaben der jeweiligen Einrichtung

11.17 Berufsfachschulen des Gesundheitswesens einzelne Einrichtungen

Berufsfachschule des Gesundheitswesens	Klassen am 15.10.			Schüler - Mitte Okt. des jeweiligen Jahres								
				insgesamt			darunter weiblich			darunter ausländisch		
	2007	2008	2009	2007	2008	2009	2007	2008	2009	2007	2008	2009
Priv. Berufsfachschule für Altenpflege des Berufsbildungswerkes des DGB Von-der-Tann-Str. 30	3	3	3	62	57	59	46	44	46	7	3	9
Berufsfachschule für Kinderkrankenpflege der Barmherzigen Brüder im Krankenhaus der Barmherzigen Brüder Prüfeninger Str. 86	3	3	3	51	55	56	47	51	52	-	-	-
Berufsfachschule für Krankenpflege des Bezirks Oberpfalz am Bezirksklinikum Universitätsstr. 84	6	6	6	134	158	164	107	133	138	2	1	2
Berufsfachschule für Krankenpflege im Krankenhaus der Barmherzigen Brüder Prüfeninger Str. 86	3	3	3	86	93	93	79	77	78	4	3	4
Berufsfachschule für Krankenpflege des Caritasverbandes Krankenhaus St. Josef Landshuter Str. 65	3	3	3	65	65	65	55	50	49	2	3	5
Berufsfachschule für Krankenpflegehilfe der Evang. Wohltätigkeitsstiftung Rgbg. Alte Manggasse 3	1	1	1	17	16	18	15	13	15	1	3	1
Staatl. Berufsfachschule für Logopädie am Universitätsklinikum Regensburg Universitätsstr. 84	3	3	3	43	44	44	40	42	44	-	-	-
Priv. Berufsfachschule für Rettungsassistenten Malteser Hilfsdienst Am Singrün 1	.	.	.	38	47
Priv. Berufsfachschule für Altenpflegehilfe des DGB GmbH Regensburg Von-der-Tann-Str. 30	1	1	1	28	23	25	26	16	17	4	3	4
Priv. Berufsfachschule für Altenpflege Döpfer Galgenbergstr. 2 b	19
Priv. Berufsfachschule für Altenpflegehilfe Döpfer Posthof 2 b	.	.	.	60	38
Priv. Berufsfachschule für Physiotherapie Döpfer Galgenbergstr. 2 a	.	.	.	35	95
Priv. Berufsfachschule für Massage Döpfer Galgenbergstr. 2 b	21
Priv. Berufsfachschule für Ergotherapie Döpfer Galgenbergstr. 2 b	40
Priv. Berufsfachschule für Physiotherapie des Bayer. Roten Kreuzes Regensburg Klosterackerweg 1	.	.	.	92	117	.	60	.	.	2	.	.

Schüler - Mitte Okt. des jeweiligen Jahres									Schulabgänger ¹⁾					
davon im Ausbildungsjahr									mit Erfolg			ohne Erfolg		
1			2			3								
2007	2008	2009	2007	2008	2009	2007	2008	2009	2007	2008	2009	2007	2008	2009
17	16	19	24	17	24	21	24	16	27	24	24	-	-	-
20	20	20	15	20	16	16	15	20	16	16	15	-	-	6
54	61	54	47	51	60	33	46	50	30	31	41	-	-	5
32	32	32	29	32	29	25	29	32	30	26	29	-	-	5
26	21	22	20	24	20	19	20	33	24	19	20	-	-	-
17	16	18	-	-	-	-	-	-	16	15	13	-	2	-
15	15	15	15	14	14	13	15	15	13	12	15	-	-	-
.
28	23	25	-	-	-	-	-	-	20	23	17	-	-	1
.
.
.
.
.
31	.	.	30	.	.	31

¹⁾ Schüler, die den Bildungsgang vollständig durchlaufen und die Einrichtung im jeweiligen Schuljahr verlassen haben

Quelle: Angaben der jeweiligen Einrichtung; Bayerisches Landesamt für Statistik und Datenverarbeitung

11.18 Fachschulen, Berufsoberschulen, Fachoberschule und Fachakademien ¹⁾

J a h r	Schulen	Klassen	Schüler		davon in Stufe ...						davon mit Ausbildungsrichtung		Lehrkräfte ²⁾	
			insges.	darunter weiblich									insges.	darunter weiblich
Fachschulen														
2005	1	1	24	24
2006	1	1	23	23
2007	1	1	16	16
2008	1	1	12	12
2009	1	1	24	24
Berufsoberschulen														
					Vorstufe	1	2	3	3)	4)	5)			
2005	2	24	617	284	109	323	185	-	238	182	197	42	17	
2006	2	22	537	284	81	286	170	-	174	163	200	40	16	
2007	2	21	495	253	103	240	152	-	173	163	159	36	16	
2008	2	18	469	217	100	250	119	-	173	169	127	26	7	
2009	2	21	540	234	118	309	113	-	205	176	159	31	11	
Fachoberschule														
						11	12	13	3)	5)	6)			
2005	1	31	802	381	.	432	352	18	273	205	324	35	10	
2006	1	33	870	414	.	496	348	26	266	237	367	37	11	
2007	1	38	965	452	.	505	431	29	289	263	413	47	14	
2008	1	41	1.021	515	.	509	435	77	305	299	417	59	22	
2009	1	41	1.050	518	.	525	452	73	277	316	457	56	21	
Fachakademien														
			7)	7)										
2005	3	8	217	200	21	16	
2006	3	8	223	206	23	16	
2007	3	8	218	206	21	14	
2008	3	8	221	211	21	15	
2009	3	9	216	205	27	20	

¹⁾ Stand jeweils Oktober

²⁾ voll- und teilzeitbeschäftigt

³⁾ Technik

⁴⁾ Wirtschaft

⁵⁾ Sozialwesen

⁶⁾ Wirtschaft, Verwaltung und Rechtspflege

⁷⁾ ohne Vor- und Berufspraktikanten

Quelle: Bayerisches Landesamt für Statistik und Datenverarbeitung; Angaben der jeweiligen Einrichtung

11.19 Fachschule - Staatliche Landwirtschaftsschule ¹⁾

	insgesamt ²⁾					darunter weiblich ²⁾				
	05/06	06/07	07/08	08/09	09/10	05/06	06/07	07/08	08/09	09/10
Klassen	1	1	1	1	1
Schüler insgesamt	24	23	16	12	24	24	23	16	12	24
davon Deutsche	24	23	16	12	24	24	23	16	12	24
Ausländer, Staatenlose	-	-	-	-	-	-	-	-	-	-
davon in Schuljahr 1	24	-	16	-	24	24	-	16	-	24
Schuljahr 2	-	23	-	12	-	-	23	-	12	-
Schulabgänger ³⁾ insgesamt	-	23	-	12	-	-	23	-	12	-
davon mit Erfolg	-	23	-	12	-	-	23	-	12	-
ohne Erfolg	-	-	-	-	-	-	-	-	-	-
Lehrkräfte insgesamt ⁴⁾	7	7	7	7	6	7	7	7	7	6

¹⁾ Abteilung Landwirtschaft und Hauswirtschaft, Plattlinger Str. 24

²⁾ Stand jeweils Oktober

³⁾ Schüler, die den Bildungsgang vollständig durchlaufen und die Einrichtung im jeweiligen Schuljahr verlassen haben

⁴⁾ voll-, teilzeit- und nebenberuflich beschäftigt

Quelle: Landwirtschaftsschule, Abteilung Hauswirtschaft

11.20 Städtische Berufsoberschule ¹⁾

	insgesamt ²⁾					darunter weiblich ²⁾				
	05/06	06/07	07/08	08/09	09/10	05/06	06/07	07/08	08/09	09/10
Klassen	7	7	7	7	7
Schüler insgesamt	182	163	163	169	176	107	99	98	96	98
davon Deutsche	179	160	161	165	169	105	98	98	92	95
Ausländer, Staatenlose	3	3	2	4	7	2	1	-	4	3
davon in der Vorklasse	28	27	37	32	28	16	13	21	15	14
davon Ausbildungsrichtung										
Technik	-	-	-	-	-	-	-	-	-	-
Agrarwirtschaft	-	-	-	-	-	-	-	-	-	-
Wirtschaft	28	27	37	32	28	16	13	21	15	14
Sozialwesen	-	-	-	-	-	-	-	-	-	-
davon in Jahrgangsstufe 12	85	76	79	87	102	49	42	46	47	55
davon Ausbildungsrichtung										
Technik	-	-	-	-	-	-	-	-	-	-
Agrarwirtschaft	-	-	-	-	-	-	-	-	-	-
Wirtschaft	85	76	79	87	102	49	42	46	47	55
Sozialwesen	-	-	-	-	-	-	-	-	-	-
in Jahrgangsstufe 13	69	60	47	50	46	42	44	31	34	29
davon Ausbildungsrichtung										
Technik	-	-	-	-	-	-	-	-	-	-
Agrarwirtschaft	-	-	-	-	-	-	-	-	-	-
Wirtschaft	69	60	47	50	46	42	44	31	34	29
Sozialwesen	-	-	-	-	-	-	-	-	-	-
Absolventen insgesamt	93	108	93	82	93	55	57	56	47	54
davon Ausbildungsrichtung										
Technik	-	-	-	-	-	-	-	-	-	-
Agrarwirtschaft	-	-	-	-	-	-	-	-	-	-
Wirtschaft	93	108	93	82	93	55	57	56	47	54
Sozialwesen	-	-	-	-	-	-	-	-	-	-
dar. mit mittlerem Schulabschluss	-	-	-	-	-	-	-	-	-	-
Fachhochschulreife	32	57	34	40	51	16	31	19	20	29
Fachgeb. Hochschulreife	27	22	23	25	23	16	12	14	15	14
Allgem. Hochschulreife	34	29	15	17	19	23	14	13	12	11
Abgänger ohne Abschluss	21	22	21	14	30	18	16	10	8	17
Lehrkräfte insgesamt ³⁾	23	23	23	23	19	8	8	8	8	3

¹⁾ mit Ausbildungsrichtung Wirtschaft an der Städtischen Berufsschule III

²⁾ Stand jeweils Oktober

³⁾ voll- und teilzeitbeschäftigt

Quelle: Städtische Berufsoberschule

11.21 Staatliche Berufsoberschule

	insgesamt ¹⁾					darunter weiblich ¹⁾				
	05/06	06/07	07/08	08/09	09/10	05/06	06/07	07/08	08/09	09/10
Klassen	17	15	14	11	14
Schüler insgesamt	435	374	332	300	364	177	185	155	121	136
davon Deutsche	422	362	326	298	356	173	181	152	120	136
Ausländer, Staatenlose	13	12	6	2	8	4	4	3	1	-
davon in der Vorstufe	81	54	66	68	90	31	24	29	32	36
davon Ausbildungsrichtung										
Technik	47	27	41	37	49	3	2	6	5	5
Agrarwirtschaft	-	-	-	-	-	-	-	-	-	-
Wirtschaft	-	-	-	-	-	-	-	-	-	-
Sozialwesen	34	27	25	31	41	28	22	23	27	31
davon in Jahrgangsstufe 12	238	210	161	163	207	84	98	54	51	68
davon Ausbildungsrichtung										
Technik	147	110	101	108	136	19	16	9	9	18
Agrarwirtschaft	-	-	-	-	-	-	-	-	-	-
Wirtschaft	-	-	-	-	-	-	-	-	-	-
Sozialwesen	91	100	60	55	71	65	82	45	42	50
in Jahrgangsstufe 13	116	110	105	69	67	62	63	72	38	32
davon Ausbildungsrichtung										
Technik	44	37	31	28	20	7	7	11	7	.
Agrarwirtschaft	-	-	-	-	-	-	-	-	-	.
Wirtschaft	-	-	-	-	-	-	-	-	-	.
Sozialwesen	72	73	74	41	47	55	56	61	31	.
Absolventen insgesamt	294	273	224	200
davon Ausbildungsrichtung										
Technik	158	123	113	118
Agrarwirtschaft	-	-	-	-
Wirtschaft	-	-	-	-
Sozialwesen	136	150	111	82
dar. mit Fachhochschulreife	183	155	126	127
Fachgeb. Hochschulreife	83	88	48	58
Allgem. Hochschulreife	47	32	32	31
Abgänger ohne Abschluss ²⁾	64	59	47	49
Lehrkräfte insgesamt ³⁾

¹⁾ Stand jeweils Oktober

²⁾ Schüler, die die Einrichtung im jeweiligen Schuljahr verlassen und keinen Abschluss erworben haben

³⁾ voll- und teilzeitbeschäftigt

Quelle: Staatliche Berufsoberschule mit Ausbildungsrichtung Technik und Sozialwesen, Ziegelweg 1

11.22 Staatliche Fachoberschule ¹⁾

	Schuljahr ²⁾				
	05/06	06/07	07/08	08/09	09/10
Klassen	31	33	38	41	41
Schüler insgesamt	802	870	965	1.021	1.050
davon Ausbildungsrichtung					
Technik	273	266	289	305	277
Agrarwirtschaft	-	-	-	-	-
Wirtschaft	324	367	413	417	457
Sozialwesen	205	237	263	299	316
Gestaltung	-	-	-	-	-
davon in Jahrgangsstufe 11	432	496	505	509	525
davon Ausbildungsrichtung					
Technik	124	145	152	153	115
Agrarwirtschaft	-	-	-	-	-
Wirtschaft	183	215	206	210	235
Sozialwesen	125	136	147	146	175
Gestaltung	-	-	-	-	-
in Jahrgangsstufe 12	352	348	431	435	452
davon Ausbildungsrichtung					
Technik	131	95	123	133	139
Agrarwirtschaft	-	-	-	-	-
Wirtschaft	141	152	192	178	193
Sozialwesen	80	101	116	124	120
Gestaltung	-	-	-	-	-
in Jahrgangsstufe 13	18	26	29	77	73
davon Ausbildungsrichtung					
Technik	18	26	14	19	23
Agrarwirtschaft	-	-	-	-	-
Wirtschaft	-	-	15	29	29
Sozialwesen	-	-	-	29	21
Gestaltung	-	-	-	-	-

¹⁾ Landshuter Str. 61

²⁾ Stand jeweils Oktober

Quelle: Staatliche Fachoberschule

11.23 Fachakademie für Hauswirtschaft ¹⁾

	Studienjahr ²⁾				
	05/06	06/07	07/08	08/09	09/10
Klassen	3	4	4	4	4
Studierende insgesamt	65	95	88	90	73
davon männlich	1	5	5	5	2
weiblich	64	90	83	85	71
davon Deutsche	64	93	86	88	72
Ausländer, Staatenlose	1	2	2	2	1
davon im 1. Studienjahr	28	31	24	32	18
2. Studienjahr	28	27	32	24	33
3. Studienjahr	9	37	32	34	22
4. Studienjahr
5. Studienjahr
Studienabgänger ³⁾ insgesamt	9	37	29	34	.
davon mit Erfolg	9	37	29	34	.
darunter Übertritte an Staatsinstitute	-	-	-	34	.
ohne Erfolg	-	-	-	-	.
Studienabbrüche ⁴⁾	1	1	3	4	3
Lehrkräfte insgesamt ⁵⁾	15	15	17	13	13

¹⁾ an der Städt. Berufsschule II, Berufl. Schulzentrum, Georg Kerschensteiner, Alfons-Auer-Str. 20

²⁾ Stand jeweils Oktober

³⁾ Studierende, die den Bildungsgang vollständig durchlaufen und die Einrichtung im jeweiligen Studienjahr verlassen haben

⁴⁾ Studierende, die den Bildungsgang nicht vollständig durchlaufen und die Einrichtung im jeweiligen Studienjahr verlassen haben

⁵⁾ voll-, teilzeit- und nebenberuflich beschäftigt

Quelle: Fachakademie für Hauswirtschaft an der Städtischen Berufsschule II

11.24 Fachakademie für Heilpädagogik ¹⁾

	insgesamt im Studienjahr ²⁾					darunter männlich im Studienjahr ²⁾				
	05/06	06/07	07/08	08/09	09/10	05/06	06/07	07/08	08/09	09/10
Klassen	2	2	2	2	2
Studierende mit Fachrichtung										
Heilpädagogik insgesamt	55	49	46	48	56	7	6	5	7	7
davon Deutsche	55	49	46	48	56	7	6	5	7	7
Ausländer, Staatenlose	-	-	-	-	-	-	-	-	-	-
davon im 1. Studienjahr	29	27	-	27	29	5	2	-	4	3
2. Studienjahr	26	22	26	-	27	2	4	2	-	4
3. Studienjahr	-	-	20	-	-	-	-	3	-	-
4. Studienjahr	-	-	-	21	-	-	-	-	3	-
Studienabgänger ³⁾ insgesamt	26	-	21	21	.	2	-	3	3	.
davon mit Erfolg	26	-	21	21	.	2	-	3	3	.
ohne Erfolg	-	-	-	-	.	-	-	-	-	.
Studienabbrüche ⁴⁾	7	3	1	-	.	1	1	-	-	.
Lehrkräfte insgesamt ⁵⁾	27	25	29	31	26	9	8	12	9	8

¹⁾ der Kath. Jugendfürsorge, Gutenbergstr. 20

²⁾ Stand jeweils Oktober

³⁾ Studierende, die den Bildungsgang vollständig durchlaufen und die Einrichtung im jeweiligen Studienjahr verlassen haben

⁴⁾ Studierende, die den Bildungsgang nicht vollständig durchlaufen und die Einrichtung im jeweiligen Studienjahr verlassen haben

⁵⁾ voll-, teilzeit- und nebenberuflich beschäftigt

Quelle: Fachakademie für Heilpädagogik der Kath. Jugendfürsorge

11.25 Kirchliche Fachakademie für Sozialpädagogik ¹⁾

	insgesamt im Studienjahr ²⁾					darunter männlich im Studienjahr ²⁾				
	05/06	06/07	07/08	08/09	09/10	05/06	06/07	07/08	08/09	09/10
Klassen	10	10	10	10	10
Studierende mit Fachrichtung										
Sozialpädagogik/Erzieher/in insgesamt	275	266	265	280	287	18	12	13	11	13
davon Deutsche	273	265	265	279	286	18	12	13	11	13
Ausländer, Staatenlose	2	1	-	1	1	-	-	-	-	-
davon im 1. Studienjahr	57	50	44	53	55	3	-	5	3	4
2. Studienjahr	52	56	54	52	60	2	2	2	5	5
3. Studienjahr	59	56	58	54	52	3	1	2	1	1
4. Studienjahr	55	59	55	61	56	6	4	1	2	1
5. Studienjahr	52	45	54	60	64	4	5	3	-	2
Studienabgänger ³⁾ insgesamt	55	57	55	60	.	5	5	1	-	.
davon mit Erfolg	51	56	54	58	.	4	5	1	-	.
ohne Erfolg	4	1	1	2	.	1	-	-	-	.
Studienabbrüche ⁴⁾	2	5	4	2	3	-	2	-	-	-
Lehrkräfte insgesamt ⁵⁾	19	21	21	21	21	6	8	7	7	7

¹⁾ Adolf-Schmetzer-Str. 4

²⁾ Stand jeweils Oktober; die Zahlen der Studierenden umfassen auch Vor- und Berufspraktikanten

³⁾ Studierende, die den Bildungsgang vollständig durchlaufen und die Einrichtung im jeweiligen Studienjahr verlassen haben

⁴⁾ Studierende, die den Bildungsgang nicht vollständig durchlaufen und die Einrichtung im jeweiligen Studienjahr verlassen haben

⁵⁾ voll-, teilzeit- und nebenberuflich beschäftigt

Quelle: Kirchliche Fachakademie für Sozialpädagogik

11.26 Verwaltungs- und Wirtschaftsakademie Ostbayern

	Wintersemester				
	05/06	06/07	07/08	08/09	09/10
Lehrgangsteilnehmer	627	640	961	703	664
nach Fachbereich					
Verwaltungswissenschaft	-	-	-	-	-
Wirtschaftswissenschaft	627	640	961	703	664
nach sektoraler Herkunft					
Öffentlicher Dienst	69	61	85	79	81
davon Beschäftigte des/der					
Bundes	9	10	11	6	5
Freistaates Bayern	13	10	18	12	11
Gemeinden	31	29	40	23	27
sonst. Körperschaften	16	12	16	38	38
Privatwirtschaft	558	579	876	624	583
davon Beschäftigte des/der					
Industrie	242	242	370	272	245
Handels	99	102	150	108	96
Banken u. Versicherungen	99	84	107	73	66
sonst. Berufszweige	118	151	249	171	176

Quelle: Verwaltungs- und Wirtschaftsakademie Ostbayern e.V.

11.27 Hochschule für Katholische Kirchenmusik und Musikpädagogik ¹⁾

	insgesamt ²⁾ (im Wintersemester)					darunter weiblich ²⁾ (im Wintersemester)				
	05/06	06/07	07/08	08/09	09/10	05/06	06/07	07/08	08/09	09/10
Klassen	6	6	6	6	6
Studierende insgesamt	61	61	57	60	65	27	25	28	29	35
davon Deutsche	51	51	47	50	53	22	22	23	22	29
Ausländer, Staatenlose	10	10	10	10	12	5	3	5	7	6
davon im 1. Studienjahr	8	7	13	16	24	6	3	6	6	13
2. Studienjahr	14	7	4	7	9	5	4	1	5	6
3. Studienjahr	6	13	7	4	9	4	5	4	1	6
4. Studienjahr	19	6	11	7	4	7	4	5	4	1
5. Studienjahr	14	28	22	26	19	5	9	12	13	9
davon Fachrichtung Musiklehrer	9	10	16	18	13	5	4	8	9	6
Berufsmusiker	52	51	41	42	52	22	21	20	20	29
Studienabgänger ³⁾ insgesamt	9	6	8	13	.	2	4	4	5	.
davon mit Erfolg	9	6	8	13	.	2	4	4	5	.
ohne Erfolg	-	-	-	-	.	-	-	-	-	.
Lehrkräfte insgesamt ⁴⁾	48	47	47	49	61	9	12	12	12	15

¹⁾ Andreasstr. 9

²⁾ Stand jeweils Beginn Wintersemester

³⁾ Studierende, die den Bildungsgang vollständig durchlaufen und die Einrichtung im jeweiligen Studienjahr verlassen haben

⁴⁾ voll- und teilzeitbeschäftigt

Quelle: Hochschule für Katholische Kirchenmusik und Musikpädagogik Regensburg

11.28 Hochschule für angewandte Wissenschaften Fachhochschule Regensburg

	insgesamt (im Wintersemester)					darunter weiblich (im Wintersemester)				
	05/06	06/07	07/08	08/09	09/10	05/06	06/07	07/08	08/09	09/10
Studierende insgesamt	5.757	5.711	5.680	5.864	6.458	1.758	1.737	1.676	1.755	1.994
davon Deutsche	5.430	5.341	5.369	5.514	6.080	.	.	1.543	1.615	1.829
Ausländer, Staatenlose	327	370	311	350	378	.	.	133	140	165
darunter Studienanfänger (1. Semester)	1.410	1.365	1.386	1.417	1.843	408	396	381	422	530
Bereich Technik insgesamt	3.846	3.846	3.949	4.036	4.438	544	538	559	604	708
nach Fakultäten										
davon Architektur	328	308	309	295	287	142	138	134	137	152
Bauingenieurwesen	275	260	265	320	414	40	42	50	74	100
Elektro- u. Informationstechnik	891	901	902	863	1.169	41	38	47	55	93
Maschinenbau	1.144	1.144	1.227	1.268	1.291	81	82	95	89	99
Informatik und Mathematik	951	979	985	1.018	1.004	213	204	197	208	212
Allgemeinwissenschaften und Mikrosystemtechnik	257	254	261	272	273	27	34	36	41	52
darunter Ausländer, Staatenlose	196	235	188	205	240	.	.	79	51	70
1. Semester	992	936	1.040	1.048	1.372	150	131	165	187	236
Bereich Wirtschaft ¹⁾ insgesamt	1.315	1.277	1.201	1.236	1.372	709	700	681	665	745
darunter Ausländer, Staatenlose	116	123	110	129	121	.	.	47	75	79
1. Semester	289	301	255	250	343	151	161	151	134	187
Bereich Sozialwesen ²⁾ insgesamt	596	588	530	592	648	505	499	436	486	541
darunter Ausländer, Staatenlose	15	12	13	16	17	.	.	7	14	16
1. Semester	129	128	91	119	128	107	104	65	101	107

¹⁾ einzige Fakultät: Betriebswirtschaft

²⁾ einzige Fakultät: Sozialwissenschaften

Quelle: Hochschule für angewandte Wissenschaften - Fachhochschule Regensburg

11.29 Universität

	Wintersemester				
	05/06	06/07	07/08	08/09	09/10
Studierende ¹⁾ insgesamt	17.741	18.036	17.277	17.320	17.672
davon männlich	7.523	7.554	7.051	7.067	7.118
weiblich	10.218	10.482	10.226	10.253	10.554
davon Deutsche	16.339	16.540	15.914	16.036	16.346
Ausländer, Staatenlose	1.402	1.496	1.363	1.284	1.326
Studienfälle insgesamt	26.934	27.486	26.156	25.710	25.739
davon in den Fachbereichen					
Katholische Theologie	882	1.036	922	960	947
Rechtswissenschaft	2.022	1.888	1.803	1.761	1.736
Wirtschaftswissenschaft	2.409	2.325	2.188	2.372	2.609
Philosophie und Kunstwissenschaft	1.266	1.447	1.297	1.241	1.254
Psychologie, Pädagogik, Sportwissenschaft	1.970	2.012	1.896	1.913	1.893
Geschichte, Gesellschaft, Geographie	4.384	4.140	3.554	3.037	2.734
Sprach- und Literaturwissenschaft	8.288	8.474	8.265	7.906	7.804
Mathematik	992	1.174	1.271	1.491	1.575
Physik	875	931	940	962	983
Biologie und Vorklinische Medizin	1.398	1.436	1.417	1.417	1.493
Chemie und Pharmazie	1.297	1.405	1.355	1.362	1.409
Medizin	1.151	1.218	1.248	1.288	1.302

¹⁾ einschließlich Beurlaubte

Quelle: Universität Regensburg

11.30 Regionale Herkunft der Studierenden an der Universität

	Zahl					Prozent				
	04/05	05/06	06/07	07/08	08/09	04/05	05/06	06/07	07/08	08/09
Studierende ¹⁾ insgesamt	17.624	17.741	18.036	17.277	17.320	100,0	100,0	100,0	100,0	100,0
deutsche Studierende insgesamt	16.203	16.339	16.540	15.914	16.036	91,9	92,1	91,7	92,1	92,6
davon aus Bayern	15.031	15.093	15.272	14.623	14.664	85,3	85,1	84,7	84,6	84,7
Baden-Württemberg	337	355	380	422	470	1,9	2,0	2,1	2,4	2,7
Berlin	23	41	41	46	55	0,1	0,2	0,2	0,3	0,3
Brandenburg	34	42	43	38	41	0,2	0,2	0,2	0,2	0,2
Bremen	7	8	7	5	7	0,0	0,0	0,0	0,0	0,0
Hamburg	20	20	20	17	17	0,1	0,1	0,1	0,1	0,1
Hessen	97	92	99	101	109	0,6	0,5	0,5	0,6	0,6
Mecklenburg-Vorpommern	18	19	18	19	22	0,1	0,1	0,1	0,1	0,1
Niedersachsen	117	126	109	100	117	0,7	0,7	0,6	0,6	0,7
Nordrhein-Westfalen	173	176	194	200	198	1,0	1,0	1,1	1,2	1,1
Rheinland-Pfalz	72	79	75	80	90	0,4	0,4	0,4	0,5	0,5
Saarland	5	5	7	7	16	0,0	0,0	0,0	0,0	0,1
Sachsen	135	145	132	122	107	0,8	0,8	0,7	0,7	0,6
Sachsen-Anhalt	24	24	21	21	18	0,1	0,1	0,1	0,1	0,1
Schleswig-Holstein	41	45	48	42	39	0,2	0,3	0,3	0,2	0,2
Thüringen	51	52	60	56	59	0,3	0,3	0,3	0,3	0,3
dem Ausland	18	17	14	15	7	0,1	0,1	0,1	0,1	0,0
ausl. Studierende insgesamt	1.421	1.402	1.496	1.363	1.284	8,1	7,9	8,3	7,9	7,4
davon aus Europa	1.035	1.027	1.081	959	904	5,9	5,8	6,0	5,6	5,2
dar. Bulgarien	166	152	154	123	105	0,9	0,9	0,9	0,7	0,6
Frankreich	42	49	60	60	60	0,2	0,3	0,3	0,3	0,3
Griechenland	18	19	17	19	11	0,1	0,1	0,1	0,1	0,1
Großbritannien	34	24	31	22	23	0,2	0,1	0,2	0,1	0,1
Italien	36	37	51	44	38	0,2	0,2	0,3	0,3	0,2
Österreich	43	44	48	48	43	0,2	0,2	0,3	0,3	0,2
Polen	125	131	137	110	93	0,7	0,7	0,8	0,6	0,5
Rumänien	70	65	67	42	35	0,4	0,4	0,4	0,2	0,2
Russische Föderation	57	70	83	80	80	0,3	0,4	0,5	0,5	0,5
Slowakische Republik	31	30	33	25	18	0,2	0,2	0,2	0,1	0,1
Spanien	33	28	25	33	34	0,2	0,2	0,1	0,2	0,2
Tschechische Republik	86	80	70	69	61	0,5	0,5	0,4	0,4	0,4
Türkei	40	35	37	44	50	0,2	0,2	0,2	0,3	0,3
Ukraine	76	83	85	75	83	0,4	0,5	0,5	0,4	0,5
Ungarn	41	41	39	31	28	0,2	0,2	0,2	0,2	0,2
Weißrussland (Belarus)	22	28	32	26	26	0,1	0,2	0,2	0,2	0,2
Afrika	43	39	51	41	33	0,2	0,2	0,3	0,2	0,2
Amerika	75	83	91	88	76	0,4	0,5	0,5	0,5	0,4
dar. USA	48	51	60	54	45	0,3	0,3	0,3	0,3	0,3
Asien	264	249	272	269	269	1,5	1,4	1,5	1,6	1,6
dar. China (ohne Taiwan)	59	50	50	45	42	0,3	0,3	0,3	0,3	0,2
Georgien	61	62	63	59	57	0,3	0,3	0,3	0,3	0,3
Süd Korea	33	27	29	32	24	0,2	0,2	0,2	0,2	0,1
Staatenlos	2	2	-	-	1	0,0	0,0	-	-	0,0
Ungeklärt/Sonstige	2	2	1	6	1	0,0	0,0	0,0	0,0	0,0

¹⁾ Angaben beziehen sich auf das Wintersemester; einschließlich Beurlaubte; für das Wintersemester 2008/2009 keine Daten verfügbar

11.31 Außerschulische Bildungseinrichtungen

Bildungseinrichtung	Kurse und Veranstaltungen				
	2005	2006	2007	2008	2009
Akademie für Erwachsenenbildung	280	267	285	285	271
mit ... Doppelstunden	3.510	3.165	3.209	3.270	2.830
Teilnehmer	6.136	5.542	5.961	6.159	5.794
Akademie Handel	7	7	8	9	8
mit ... Doppelstunden	3.885	3.885	4.440	4.700	3.960
Teilnehmer	120	119	134	150	122
Bayerisches Rotes Kreuz	382	300	335	447	404
Teilnehmer	6.949	4.619	6.855	6.319	6.404
bfz der Bayerischen Wirtschaft	104	143	174	157	162
Teilnehmer	2.712	4.153	3.293	4.752	5.124
BTZ der Handwerkskammer Ndb.-OPf.	381
mit ... Doppelstunden	32.130
Teilnehmer	5.571
BZ der Industrie- und Handelskammer	247	287	308	268	275
mit ... Doppelstunden	7.539	7.837	8.376	9.650	9.848
Teilnehmer	3.360	4.187	3.704	4.683	4.662
DGB-Bildungswerk	120	145	132	134	.
mit ... Doppelstunden	794	866	589	684	.
Teilnehmer	3.805	5.453	4.359	4.061	.
Evangelisches Bildungswerk	1.105	1.086	981	1.058	.
mit ... Doppelstunden	7.229	7.167	6.855	7.328	.
Teilnehmer	22.147	20.460	18.111	20.426	.
Frauengesundheitszentrum	104	116	75	113	127
Teilnehmerinnen	654	1.406	2.015	1.215	1.256
Friedrich-Ebert-Stiftung ¹⁾	58	79	120	95	115
Teilnehmer ¹⁾	1.364	2.430	4.764	4.763	7.109
Katholische Erwachsenenbildung	1.177	1.163	1.180	1.060	.
mit ... Doppelstunden	5.368	5.478	5.275	5.063	.
Teilnehmer	24.540	23.909	24.366	21.452	.
Kolping-Bildungswerk	28	31	47	46	33
mit ... Doppelstunden	39.175	39.746	28.494	36.948	26.469
Teilnehmer	482	394	465	525	398
Malteser-Hilfsdienst e.V.	118	112	116	.	.
Teilnehmer	1.590	1.462	1.473	.	.
Musische Früherziehung	22	22	22	22	22
Teilnehmer	248	245	250	246	224
PARA-Sol (Verein für angewandte Kultur e. V.)	22	6	8	7	4
mit ... Doppelstunden	3.050	3.276	3.105	2.008
Teilnehmer	480	60	88	85	47
Volkshochschule	2.014	1.972	2.031	1.692	1.735
mit ... Doppelstunden	19.441	18.487	17.553	16.924	16.860
Teilnehmer	34.206	34.619	40.556	32.335	29.899

¹⁾ ab dem Jahr 2007 einschließlich "KommunalAkademie Bayern"

Quelle: Angaben der jeweiligen Einrichtung

11.32 Außerschulische Bildungseinrichtungen ¹⁾

Themenbereiche, Kurse und Teilnehmer

	Zahl				
	2005	2006	2007	2008	2009
Veranstaltungen insgesamt	4.155	4.145	4.172	4.198	4.170
davon Gesellschaft, Politik, Wirtschaft	284	275	306	246	265
Psychologie, Pädagogik	76	85	62	92	88
Philosophie, Religion, Theologie	399	327	278	386	385
Lebens- und Erziehungsfragen	537	565	521	502	497
Kultur, Kunst, musische Betätigung	656	644	682	571	565
Massenmedien, Film, Funk, Fernseh	11	14	1	-	-
Technik, Naturwissenschaften	65	47	71	78	79
Sprachen, Fremdsprachen	175	210	206	203	202
Länder-, Völkerkunde, Begegnungen	143	130	114	138	138
Gesundheitsbildung, Hauswirtschaft	954	889	914	1.023	984
Verwaltung und Betriebspraxis	1	-	1	2	2
Berufsbezogene Fragen, Arbeitswelt	202	266	304	282	278
Vorbereitung auf Schulabschlüsse	5	5	4	4	4
Mitarbeiterfortbildung	643	683	701	666	678
Sonstige	4	5	7	5	5
Teilnehmer insgesamt	80.158	80.010	81.409	81.880	84.123
davon Gesellschaft, Politik, Wirtschaft	7.366	7.333	9.803	9.515	11.841
Psychologie, Pädagogik	1.452	1.708	1.096	1.958	1.773
Philosophie, Religion, Theologie	9.970	7.910	5.938	8.536	8.499
Lebens- und Erziehungsfragen	9.979	11.162	10.147	8.673	8.608
Kultur, Kunst, musische Betätigung	12.921	12.076	13.834	10.539	10.479
Massenmedien, Film, Funk, Fernseh	180	170	100	-	-
Technik, Naturwissenschaften	1.277	897	1.154	1.884	1.845
Sprachen, Fremdsprachen	2.877	3.283	3.247	3.138	3.235
Länder-, Völkerkunde, Begegnungen	3.830	3.191	2.889	3.376	3.376
Gesundheitsbildung, Hauswirtschaft	15.468	13.797	16.848	15.526	15.481
Verwaltung und Betriebspraxis	9	-	43	33	33
Berufsbezogene Fragen, Arbeitswelt	5.479	8.326	6.661	8.048	8.341
Vorbereitung auf Schulabschlüsse	132	129	116	102	102
Mitarbeiterfortbildung	9.169	9.962	9.450	10.499	10.462
Sonstige	49	66	83	53	48

¹⁾ ohne VHS - Volkshochschule; bei den Zahlen für das Jahr 2009 handelt es sich um vorläufige Zahlen

Quelle: Außerschulische Bildungseinrichtungen

11.33 VHS - Volkshochschule Themenbereiche, Kurse und Teilnehmer

	Zahl				
	2005	2006	2007	2008	2009
geplante Veranstaltungen	2.421	2.440	2.449	2.099	2.199
durchgeführte Veranstaltungen insgesamt	2.014	1.972	2.031	1.692	1.735
davon Gesellschaft, Politik, Wirtschaft	408	398	433	133	141
Beruf, Vorbereitung auf Schulabschlüsse	253	186	180	199	212
Sprachen	610	597	588	592	608
Gesundheit	317	341	343	360	373
Kultur, Kunst, Hauswirtschaft, Hobby	418	433	459	388	385
Spezial	8	17	28	20	16
Doppelstunden insgesamt	19.441	18.487	17.553	16.924	16.860
davon Gesellschaft, Politik, Wirtschaft	476	880	1.017	284	224
Beruf, Vorbereitung auf Schulabschlüsse	3.000	1.815	1.546	1.495	1.322
Sprachen	10.049	9.663	9.142	9.104	8.917
Gesundheit	2.870	2.781	2.735	2.794	3.052
Kultur, Kunst, Hauswirtschaft, Hobby	2.613	2.711	2.725	2.449	2.567
Spezial	433	637	388	798	778
Teilnehmer insgesamt	34.206	34.619	40.556	32.335	29.899
davon Gesellschaft, Politik, Wirtschaft	10.541	9.929	12.292	6.872	2.995
Beruf, Vorbereitung auf Schulabschlüsse	2.862	1.998	2.014	2.131	2.134
Sprachen	7.286	7.005	7.220	7.272	7.105
Gesundheit	4.618	4.802	4.593	4.841	4.931
Kultur, Kunst, Hauswirtschaft, Hobby	8.767	10.577	14.137	10.960	12.503
Spezial	132	308	300	259	231

Quelle: Volkshochschule der Stadt Regensburg

11.34 Sing- und Musikschule der Stadt Regensburg ¹⁾

	Zahl				
	2005	2006	2007	2008	2009
Schüler insgesamt	1.783	1.811	1.905	1.822	1.879
davon männlich	695	677	728	669	679
weiblich	1.088	1.134	1.177	1.153	1.200
davon im Alter von					
unter 6 Jahren	111	89	84	84	81
6 bis unter 10 Jahren	979	1.019	1.078	991	981
10 bis unter 15 Jahren	430	386	410	447	510
15 bis unter 19 Jahren	141	177	181	170	186
19 bis unter 26 Jahren	39	45	52	59	53
26 bis unter 60 Jahren	76	87	90	63	60
60 und mehr Jahren	7	8	10	8	8
Fächerbelegungen ²⁾ insgesamt	2.348	2.304	2.439	2.296	2.574
dav. Grundfächer insgesamt	946	915	1.001	870	873
dav. Musikalische Früherziehung	97	89	84	73	70
Musikalische Grundausbildung	392	385	380	347	352
Singklassen	457	441	537	450	451
Instrumental und Vokalfächer insgesamt	631	654	669	677	726
dav. Streichinstrumente	96	102	101	108	108
Zupfinstrumente	112	115	118	122	123
Blechblasinstrumente	38	42	45	44	44
Holzblasinstrumente	119	122	125	124	127
Tastensinstrumente	190	185	195	199	212
Instrumentenkarussell	42	54	50	48	48
Schlagzeug	25	26	30	30	30
Klassenmusizieren	31
Vokalfächer	9	8	5	2	3
Ensemblefächer insgesamt	713	708	743	748	822
dav. Chöre	475	474	509	537	554
Instrumentalgruppen	27	33	32	33	48
Streichorchester/Kammerorchester	40	42	44	47	49
Blasorchester	56	64	67	59	57
Zupforchester	17	17	16	14	-
Akkordeonorchester	6	6	4	5	-
Kammermusik	15	6	7	6	4
Jazz	38	33	32	4	7
BigBand	25	18	19	21	23
Salonorchester	-	-	-	-	-
Volksmusik	4	3	4	13	12
Korrepetition	45
Andere Ensemblefächer	10	12	9	9	23
Ergänzungsfächer	58	27	26	1	153
Veranstaltungen insgesamt	123	138	112	116	127
dav. Schülervorspiele	37	47	44	39	40
Orchesterkonzerte	3	6	13	7	6
Spielkreise und Instrumentalgruppen	-	-	-	-	-
Kammermusik- und Lehrerkonzerte	3	-	-	-	-
Chorkonzerte und Singveranstaltungen	2	1	-	-	-
Jazz und Folklore	-	-	3	2	1
Tanz- und Musiktheater	4	5	7	6	12
Mitwirkung bei Veranstaltungen Allg. Schulen	7	6	6	10	5
Mitwirkung bei sonstigen Veranstaltungen	52	46	19	23	44
Weitere Veranstaltungen	15	27	20	29	19

¹⁾ Kreuzgasse 5

²⁾ einschließlich Doppelbelegungen

Quelle: Sing- und Musikschule der Stadt Regensburg

12

Kultur und Freizeit



Westbad

Das 1972 eröffnete und 1987 sanierte Westbad an der Messerschmittstraße, für dessen Betrieb die Regensburger Badebetriebe GmbH (RBB) zuständig ist, verfügt über einen Hallenbad- und einen Freibadbereich mit einer Wasserfläche von insgesamt rund 3.500 m². Im Hallenbadbereich befinden sich 50-Meter-Schwimmerbecken, Wellenbecken, Thermal- und Mineralwasserbecken, Planschbecken, 103-Meter-Riesenrutsche, im Freibadbereich Springerbecken, Spaßbecken, Thermal- u. Mineralwasserbecken, Planschbecken. Mit rund 600.000 Badegästen jährlich zählt das Westbad zu den "Spitzenreitern" im Bundesgebiet.

Hallenbad

Das Hallenbad wurde in den 1950er Jahren errichtet und in den Jahren 1990/1991 saniert und modernisiert. Es verfügt über ein 25-Meter-Variobecken und über ein Lehrschwimmbecken. In der Haupthalle gibt es ein Dampfbad und im 1. Obergeschoss sind zwei Solarien eingerichtet.

Das Bad wird vorrangig von Schulen und Vereinen genutzt und steht der Öffentlichkeit von 11:00 Uhr – 20:00 Uhr und an den Wochenenden von 9:00 Uhr – 16:00 Uhr zur Verfügung.

Wöhrdbad

Das Wöhrdbad an der Lieblstraße am Oberen Wöhrd ist ein Freibad und wurde 1987 von den Regensburger Badebetrieben GmbH (RBB) übernommen. Es verfügt über ein Freibadgelände von ca. 14.000 m² und ist von idyllischen Baumbeständen umgeben.

Regensburger Badebetriebe GmbH (RBB)

Die Regensburger Badebetriebe GmbH, eine Tochtergesellschaft der Stadtwerke Regensburg GmbH (SWR), entstand 1976 aus dem Betriebszweig "Badebetriebe" der Stadtwerke Regensburg. Sie ist zuständig für den Betrieb von drei Regensburger Bädern (Westbad, Hallenbad, Wöhrdbad) und der Donau-Arena, einer Eishalle mit multifunktionaler Nutzung.

Stadtbücherei

Die Stadtbücherei besteht aus einer Zentralbibliothek am Haidplatz, der eine Kinder- und eine Musikbücherei angeschlossen sind, und vier Stadtteilbüchereien (Burgweinting, Regensburg-Nord, Regensburg-Ost und Regensburg-Süd). Sie ist eine öffentliche Einrichtung, deren Benutzung jedermann zusteht und die der allgemeinen Bildung und Information, der Aus-, Weiter- und Fortbildung sowie der Freizeitgestaltung dient. Ziel ist es, den Bürgern ungehinderte Information aus allgemein zugänglichen Quellen zu ermöglichen und die Freizeitgestaltung zu erleichtern.

Theater Regensburg

Das Theater Regensburg ist eine 1999 gegründete Anstalt des öffentlichen Rechts und ging aus den "Städtischen Bühnen" hervor. Das selbständige Kommunalunternehmen verfügt derzeit über 5 feste Veranstaltungsorte (Theater am Bismarckplatz, Velodrom, Theater am Haidplatz, Neuhausaal und Turmtheater).

12.1 Besucher in den Museen im Jahr 2009

Besucher insgesamt: 301.385

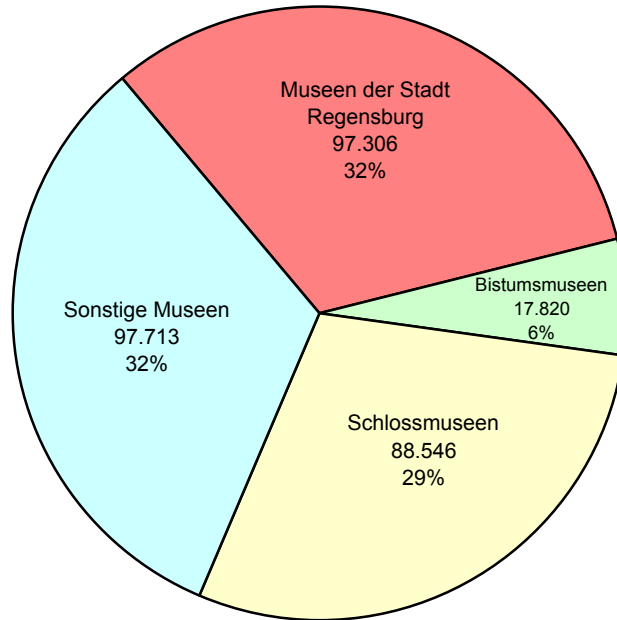

12.2 Badegäste in den Bädern im Jahresverlauf in den Jahren 2005 bis 2009

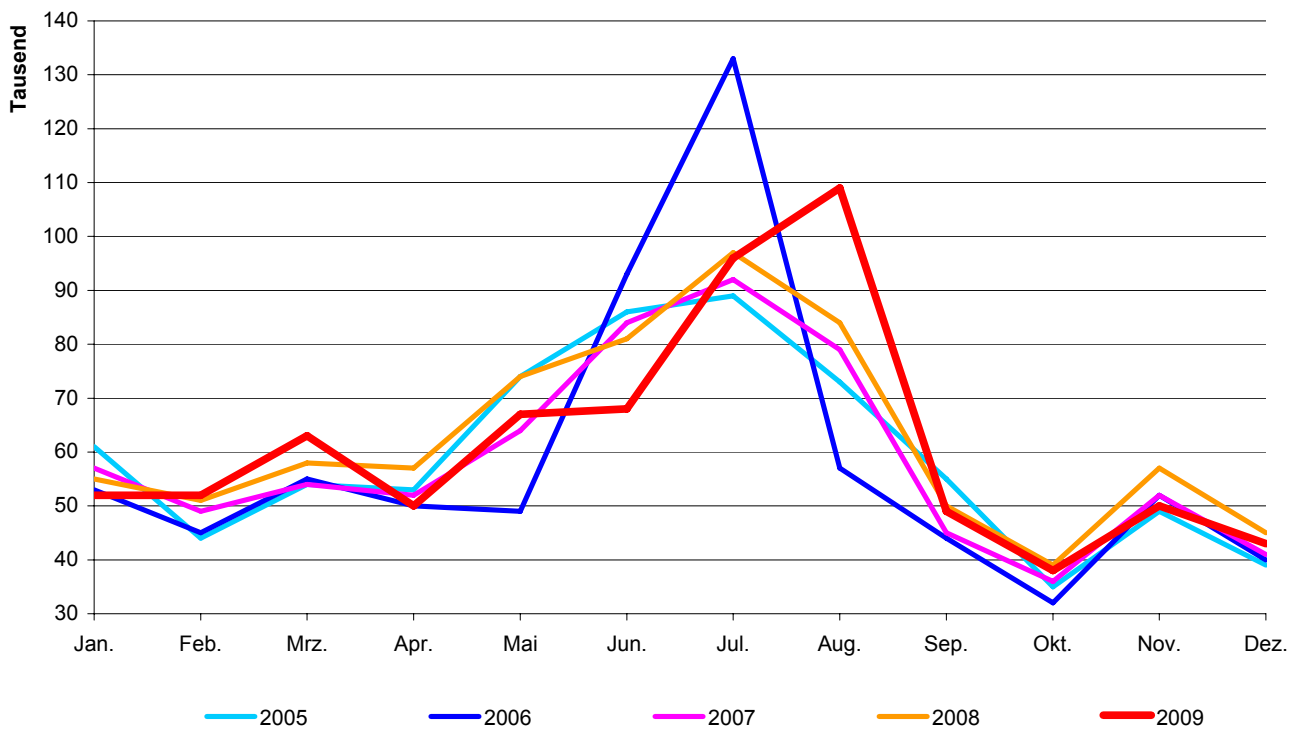

12.3 Theater Regensburg ¹⁾

	Veranstaltungen			Besucher			Auslastung in %		
	Spielzeit			Spielzeit			Spielzeit		
	07/08	08/09	09/10	07/08	08/09	09/10	07/08	08/09	09/10
insgesamt	572	626	666	154.916	169.775	166.921	77,93	81,92	80,80
davon Ballett	41	32	36	14.975	11.778	14.788	72,15	73,21	86,09
Kammermusik	10	8	10	922	974	1.179	60,18	73,29	79,99
Kinder- und Jugendstück	84	162	179	26.948	33.292	27.955	89,54	87,96	81,54
Konzert	18	18	20	7.437	8.192	7.590	80,78	85,48	79,57
Lesung	-	-	-	-	-	-	-	-	-
Liederabend	-	-	-	-	-	-	-	-	-
Musical	47	49	57	19.216	20.075	23.483	91,24	89,45	91,74
Oper	69	67	68	20.556	23.786	22.835	71,82	79,46	75,27
Operette	26	29	22	11.011	10.975	9.471	94,39	84,42	95,98
Schauspiel	230	217	238	45.995	52.171	51.801	70,34	78,57	74,77
Kinderkonzert	17	14	10	2.154	3.917	2.692	61,86	77,08	83,60
Sonstiges	30	30	26	5.702	4.615	5.127	79,02	87,40	93,34
davon Theater am Bismarckplatz	195	176	170	72.481	64.464	66.204	83,30	82,12	87,54
Velodrom	117	136	120	49.256	64.863	52.437	72,60	82,37	73,89
Theater am Haidplatz	84	95	95	8.491	10.949	10.734	73,47	83,55	81,80
Neuhaussaal	21	22	22	5.740	6.361	6.587	72,81	77,21	83,18
Audimax	1	1	-	779	1.149	-	52,67	77,69	-
Turmtheater	62	43	36	5.020	3.385	2.110	99,09	96,44	72,36
besondere Spielstätten	20	21	54	1.560	1.598	12.422	81,72	77,05	80,43
sonstige Spielstätten	72	132	169	11.589	17.006	16.427	72,25	73,73	79,82
davon nach Monaten									
September	5	9	11	1.438	2.486	2.388	70,25	76,78	60,95
Oktober	60	66	70	12.397	13.637	14.047	66,84	79,29	80,59
November	54	67	58	15.697	18.968	15.155	76,42	83,27	85,57
Dezember	92	91	98	32.044	32.093	30.738	85,95	92,50	89,11
Januar	53	56	55	16.568	16.903	16.240	81,53	82,90	83,81
Februar	49	56	73	11.407	13.465	13.285	78,71	75,59	68,24
März	59	69	67	14.127	16.716	14.719	79,74	80,79	80,74
April	46	58	63	12.894	13.028	13.616	72,03	72,51	80,56
Mai	47	49	56	12.115	14.060	14.922	77,83	82,26	73,04
Juni	59	51	72	13.483	14.169	18.124	69,80	73,22	76,91
Juli	48	54	43	12.746	14.250	13.687	84,62	88,95	90,96
August	-	-	-	-	-	-	-	-	-

¹⁾ Anstalt des öffentlichen Rechts; bis zum 31.08.1999 "Städtische Bühnen"

Quelle: Theater Regensburg

12.4 Kartenverkauf, Personal und Finanzen (Theater Regensburg)

	Haushaltsjahr				
	2004/05	2005/06	2006/07	2007/08	2008/09
Kartenverkauf in 1.000 €	2.173	2.253	2.250	2.164	2.362
davon Tageskarten einschl. Besucherorganisationen	1.462	1.493	1.453	1.361	1.513
Platzmieten	689	736	771	776	821
Sonstige	22	24	26	27	28
Personal insgesamt	286	285	284	284	296
darunter künstlerisches Personal	150	152	148	146	151
Betriebseinnahmen in 1.000 €	2.673	2.736	2.875	2.932	3.141
Betriebsausgaben in 1.000 €	15.794	15.927	15.659	16.071	17.697
davon für					
Personalausgaben (ohne Versorgungsbezüge)	11.915	12.178	11.915	12.374	12.912
Sachausgaben	3.879	3.749	3.744	3.697	4.785
Betriebszuschuss insgesamt in 1.000 €	13.573	13.582	13.298	13.862	14.373
Betriebszuschuss je Besucher in €	81	80	81	89	85
Einspielergebnis in %	16,9	17,2	18,4	18,2	17,7
Zuweisungen insgesamt in 1.000 €	13.573	13.582	13.298	13.862	14.373
davon Stadt Regensburg	9.723	9.822	9.538	9.915	10.226
Land Bayern	3.850	3.760	3.760	3.947	4.147
Sonstige	-	-	-	-	-
Zuweisungen der Stadt Regensburg je Einwohner ¹⁾ in €	64	68	66	67	69

¹⁾ Gesamtbevölkerung (siehe Seite 52)

Quelle: Theater Regensburg - eigene Berechnungen

12.5 Besucher in den Museen

Museum	Besucher				
	2005	2006	2007	2008	2009
Museen der Stadt Regensburg					
Historisches Museum	40.101	34.178	36.877	28.545	44.446
Reichstagsmuseum	26.423	29.967	30.527	27.515	30.548
Kepler-Gedächtnisshaus	3.800	3.401	3.647	3.458	3.963
Städtische Galerie "Leerer Beutel"	6.100	5.998	8.652	5.192	8.150
document Neupfarrplatz ¹⁾	7.000	7.405	5.977	5.562	6.047
document Schnupftabakfabrik ²⁾	6.621	4.152
Bistumsmuseen					
Domschatzmuseum	19.604	20.450	24.444	19.972	9.008
Museum Obermünster/Sonderausstellungen ³⁾	500	3.570	6.100	2.300	2.137
Museum St. Ulrich ⁴⁾	50.359	71.126	12.831	9.633	6.675
Schlossmuseen					
Fürstliches Schloss Thurn und Taxis	68.786	66.200	68.991	69.400	69.255
Fürstliches Marstallmuseum ⁵⁾	433	2.130	9.470	6.660	10.635
Fürstliche Schatzkammer ⁶⁾	3.054	6.985	7.792	7.754	8.656
Sonstige Museen					
Kunstforum Ostdeutsche Galerie ⁷⁾	29.284	33.280	29.699	39.339	49.583
Naturkundemuseum ⁸⁾	15.190	14.204	14.313	30.293	10.586
Donau-Schiffahrts-Museum ⁹⁾	8.001	6.539	7.800	7.857	7.323
Brückturmmuseum	8.441	9.045	11.471	9.497	12.499
Museum der Dreieinigkeitskirche ¹⁰⁾	10.000	13.500	16.000	18.000	15.000
Museen des Bezirksklinikums	1.333	1.097	1.661	2.015	2.433
Uhrenmuseum ¹¹⁾	1.300	900	950	800	.
Postmuseum ¹²⁾	820	260	410	332	289

¹⁾ Eröffnung November 2001; im Jahr 2005 geschätzte Besucherzahl

²⁾ Eröffnung im Februar 2008

³⁾ im Jahr 2005 nur eine Sonderausstellung mit einer Öffnungszeit von 4 Wochen

⁴⁾ in den Jahren 2005 mit 2006 hoher Besucherandrang wegen kostenlosem Eintritt; ab dem Jahr 2007 kein kostenloser Eintritt

⁵⁾ vom Ende September 2003 bis Anfang August 2005 geschlossen; bis Ende Oktober 2005 an Samstagen, Sonn- und Feiertagen jeweils für 4 Stunden geöffnet; im Jahr 2006 von Juli bis September geöffnet; 2007 geöffnet von April bis Anfang November; 2008 offen von Mitte März bis Mitte Oktober

⁶⁾ ehemals "Thurn und Taxis-Museum"; Zweigmuseum des Bayerischen Nationalmuseums; im Jahr 2005 nur eingeschränkt geöffnet (Jan.-März und Nov./Dez. am Wochenende 2 Führungen, Apr.-Okt. Sa., So., Feiertag von 13-17 Uhr geöffnet sowie täglich 2 Führungen; ansonsten geschlossen)

⁷⁾ im Jahr 2005 starker Besucheranstieg wegen der Ausstellung "Otto Dix. Welt & Sinnlichkeit"; dgl. im Jahr 2008 wegen "Lovis Corinth und die Geburt der Moderne"

⁸⁾ im Jahr 2008 starker Besucheranstieg wegen zahlreicher Sonderausstellungen; im Jahr 2009 starker Besucherrückgang wegen eingeschränkter Öffnungszeiten im 3. Quartal auf Grund von Baumaßnahmen

⁹⁾ im Jahr 2009 verkürzte Saison wegen Werftaufenthalt des Museumsschiffs

¹⁰⁾ geschätzte Zahlen; im Jahr 2009 nur eingeschränkter Zugang wegen Innenrenovierung der Dreieinigkeitskirche

¹¹⁾ geschätzte Zahlen; im Jahr 2009 Schließung des Uhrenmuseums

¹²⁾ geschätzte Zahlen; im Jahr 2005 starker Besucheranstieg wegen des Jubiläums "100 Jahre Kraftpost"

Quelle: Angaben der jeweiligen Einrichtung

12.6 Archive

Archiv	Zahl				
	2005	2006	2007	2008	2009
Bischöfliches Zentralarchiv					
Pergamenturkunden ¹⁾	20.000	20.000	20.000	20.000	20.000
Bücher und Bände (lfd. Meter) ¹⁾	4.385	4.395	4.404	4.424	4.444
Benützer	781	725	770	838	779
benutzte Archivalien	4.676	4.211	4.493	4.466	5.163
Fürst Thurn und Taxis Zentralarchiv					
Archivalienbestand (lfd. Meter) ¹⁾	5.440	5.440	5.440	5.440	5.590
Benützer ²⁾	673	530	601	768	801
benutzte Archivalien	631	881	826	1.420	1.534
Stadtarchiv - Bibliothek					
Archivalienbestand (lfd. Meter) ¹⁾	4.270	4.330	4.410	4.450	4.470
Bibliotheksbestand ¹⁾	27.300	27.600	28.100	28.400	28.500
Benützer	848	1.201	1.200	1.150	900
benutzte Archivalien	2.773	3.251	3.262	3.100	2.400

¹⁾ geschätzte Zahlen

²⁾ einschließlich Benützer der Bibliothek

Quelle: Angaben der jeweiligen Einrichtung

12.7 Bibliotheken und Büchereien

Bibliothek	Zahl				
	2005	2006	2007	2008	2009
Bibliothek der Museen der Stadt Regensburg					
Buchbestand ¹⁾	22.480	22.800	23.200	23.350	23.500
Bibliothek des Historischen Vereins					
Buchbestand	44.263	44.518	44.653	44.901	45.154
neue Bücher	248	253
Benützer	154	176	177	309	86
ausgeliehene Bände	225	325	116	277	202
Bischöfliche Zentralbibliothek					
Buchbestand ¹⁾	286.300	292.311	297.000	300.779	304.353
Benützer	1.429	1.485	1.526	1.613	1.434
ausgeliehene Bände	4.627	4.702	3.981	4.389	3.176
Fürst Thurn und Taxis Hofbibliothek					
Buchbestand ¹⁾	216.300	216.700	217.917	218.571	219.125
neue Bücher	300	400	1.217	654	554
Benützer ²⁾	673	530	601	768	1.154
benützter Buchbestand ³⁾	333	456	880	604	703
Hochschulbibliothek/Fachhochschulbibliothek					
Buchbestand	142.894	145.212	147.204	151.752	162.775
neue Bücher	5.579	4.819	6.917	5.691	6.778
Bucherwerbs-Etat in €	299.178	232.193	390.725	381.644	491.275
Benützer ⁴⁾	4.863	5.367	5.701	6.140	6.797
ausgeliehene Bände	188.552	187.204	213.471	237.233	256.768
Staatliche Bibliothek					
Buchbestand	312.000	314.641	318.816	334.463	340.086
neue Bücher	1.557	1.074	3.000
Bucherwerbs-Etat in €	123.410	89.357	86.354
Benützer ⁵⁾	24.863	26.128	26.639	28.273	5.000
ausgeliehene Bände	45.339	43.643	50.419	55.398	58.068
Stadtbücherei					
Medienbestand	249.050	248.792	200.386	216.096	223.444
Medienerwerbs-Etat	230.392	237.992	233.085	271.632	298.200
neue Medien	18.102	22.407	22.353	22.921	21.339
Benützer	21.635	19.534	17.902	17.035	17.271
ausgeliehene Medien	1.057.174	1.111.187	1.173.678	1.324.647	1.494.401
Besucher insgesamt	390.842	394.705	395.211	413.162	424.695
davon Zentralbibliothek	280.260	282.314	260.004	265.865	264.907
Stadtteilbibliothek Burgweinting	39.189	37.884	39.199	40.416	45.587
Nord	37.382	42.024	57.371	65.856	72.388
Ost ⁶⁾	15.093	15.245	18.450	18.450	18.778
Süd ⁶⁾	18.918	17.238	20.187	22.575	23.035
Universitätsbibliothek					
Buchbestand ⁷⁾	3.431.300	3.469.700	3.526.000	3.654.492	3.699.257
Benützer ⁵⁾	28.719	29.458	28.905	29.320	31.021
ausgeliehene Bände ⁸⁾	501.024	516.650	564.256	725.329	863.397

¹⁾ geschätzte Zahlen²⁾ einschließlich Benützer des Archivs³⁾ einschließlich Fernleihe⁴⁾ eingeschriebene aktive Benützer⁵⁾ ab dem Jahr 2009 nur eingeschriebene Benützer⁶⁾ seit Juli 2003 halbierte Öffnungszeiten wegen Personalkürzung⁷⁾ Druckschriften und sonstige Materialien⁸⁾ ohne Fernleihe

Quelle: Angaben der jeweiligen Einrichtung

12.8 Stadtbücherei

	Medienbestand					ausgeliehene Medien				
	2005	2006	2007	2008	2009	2005	2006	2007	2008	2009
Stadtbücherei insgesamt	249.050	248.792	200.386	216.096	223.444	1.057.174	1.111.187	1.173.678	1.324.647	1.494.401
davon Sachliteratur	101.079	100.545	77.001	81.563	75.120	222.508	211.420	208.075	218.195	196.445
Schöne Literatur (Romane)	39.057	37.995	30.681	32.887	32.425	123.824	126.601	137.418	144.864	152.092
Kinderliteratur	42.517	42.752	36.691	36.550	42.442	158.248	157.347	163.819	169.973	217.748
Zeitschriften	5.855	6.316	6.109	9.715	7.766	31.010	39.133	34.826	59.971	51.456
Noten	12.518	10.784	9.615	8.531	10.969	29.018	30.544	26.090	31.681	51.847
Tonträger (LP, CD, Kassette)	21.594	22.022	21.258	25.041	26.304	254.571	287.204	330.142	374.790	428.215
Bildträger AV (Video, DVD)	16.746	16.523	14.786	16.995	17.551	200.423	222.926	240.001	296.826	367.794
CD-ROM	4.670	4.957	3.602	4.030	3.978	33.708	32.516	30.136	25.106	24.115
Spiele	973	898	643	784	889	3.864	3.496	3.171	3.241	4.009
Magazinbestand	4.041	6.000	.	.	6.000	680
dav. Zentralbibliothek	156.152	157.569	.	137.449	140.583	762.048	805.433	821.877	954.980	1.090.303
Stadtteilbibliotheken insgesamt	92.898	91.223	.	78.647	82.861	295.126	305.754	351.801	369.667	404.098
dav. Stadtteilbücherei Burgweinting	20.362	20.937	.	21.724	23.595	101.987	110.765	119.005	121.846	142.186
Stadtteilbibliothek Nord	28.712	27.963	.	23.750	25.626	93.891	92.725	123.860	140.577	154.770
Stadtteilbibliothek Ost	20.584	19.768	.	15.301	16.541	42.943	46.395	51.334	47.694	49.870
Stadtteilbibliothek Süd	23.240	22.555	.	17.872	17.099	56.305	55.869	57.602	59.550	57.272

Quelle: Stadtbücherei der Stadt Regensburg

12.9 Turn-, Sport- und Spielanlagen

Sportanlage	insgesamt					darunter kommunal				
	2005	2006	2007	2008	2009	2005	2006	2007	2008	2009
Sporthallen ¹⁾	66	66	66	66	66	43	43	43	43	43
darunter 2-fach Turnhallen	4	4	4	4	4	4	4	4	4	4
3-fach Turnhallen	7	7	7	7	7	5	5	5	5	6
Tennishallen	1	1	1	1	1	-	-	-	-	-
Hallenbäder	6	6	6	6	6	3	3	3	3	3
Freibäder	2	2	2	2	2	2	2	2	2	2
Allgemeine Sportplätze und										
Schulsportplätze	123	123	123	123	123	39	39	39	39	39
darunter Kleinspielfelder 40x60	27	27	27	27	27	19	19	19	19	19
Großspielfelder mit Rundbahn	8	8	8	8	8	3	3	3	3	3
Großspielfelder ohne Rundbahn	52	52	52	52	54	17	17	17	17	17
Kinderspielplätze	110	111	112	112	112	110	111	112	112	112
Bolzplätze	45	46	50	50	50	45	46	50	50	50
Spielwiesen	32	33	33	33	33	32	33	33	33	33
Tennisfelder	73	73	57	58	58	4	4	1	1	1
Rollschuhbahnen	1	1	1	1	1	1	1	1	-	-
Reitanlagen										
im Freien	2	2	2	2	2	-	-	-	-	-
in der Halle	2	2	2	2	2	-	-	-	-	-
Rodelbahnen bzw. -möglichkeiten	16	16	16	16	16	16	16	16	16	16
Kunsteisbahnen	2	2	2	2	2	2	2	2	2	2
Schießanlagen	17	17	19	19	19	1	1	1	1	1
Kegelbahnen	53	53	44	44	44	7	7	2	2	2
Bowlinganlagen	2	2	2	2	2	-	-	-	-	-
Wassersportanlagen										
für Rudern	2	2	2	2	2	-	-	-	-	-
Kajak	4	4	4	4	4	-	-	-	-	-
Segeln	2	2	2	2	2	-	-	-	-	-

¹⁾ Hallen, die Schulen und der Allgemeinheit zur Verfügung stehen

Quelle: Sportamt der Stadt Regensburg; Gartenamt der Stadt Regensburg

12.10 Sportvereine nach Sportarten und Mitgliedern

Sportart	Vereine					Mitglieder				
	2005	2006	2007	2008	2009	2005	2006	2007	2008	2009
Aikido	4	4	4	4	6	118	120	80	69	123
American Football	1	1	1	1	1	75	64	75	102	75
Badminton	8	8	8	8	7	357	382	363	362	367
Baseball	1	1	1	1	2	98	96	184	238	340
Basketball	3	3	3	3	3	320	245	230	203	212
Behindertensport	5	6	6	5	5	382	388	373	363	347
Billard	4	3	3	3	3	224	230	229	215	179
Bob/Rodeln	2	1	1	1	1	2	2	2	2	2
Bowling	1	1	1	1	1	110	117	117	117	117
Boxen	4	5	5	5	6	347	269	260	179	281
Dart	2	2	2	2	2	28	25	28	28	28
Eissport	15	12	12	12	8	1.277	1.250	1.476	1.294	1.363
Fechten	1	1	1	1	1	52	55	53	61	66
Fußball	34	33	33	31	29	6.296	6.666	6.720	7.257	7.239
Gewichtheben	3	3	3	3	3	443	387	348	315	303
Golf	1	1	1	1	1	756	787	820	820	820
Handball	6	7	7	7	7	1.122	1.116	1.063	956	947
Hockey	1	1	1	1	2	81	80	70	66	87
Judo	5	5	2	3	4	290	270	218	109	119
Ju-Jutsu	4	3	3	3	5	311	300	277	335	445
Kanu	5	5	5	5	5	308	321	331	334	312
Karate	5	6	7	8	8	664	626	527	516	481
Kegeln	19	21	22	18	21	1.879	1.833	1.879	1.813	1.794
Leichtathletik	11	14	14	14	14	4.960	4.984	4.422	3.725	3.690
Luftsport	2	2	2	2	2	389	395	375	375	378
Motorsport	1	1	1	1	1	181	182	181	181	181
Radsport	9	10	9	9	8	396	480	481	493	516
Reiten	5	6	6	6	7	618	491	457	431	454
Ringern	2	2	2	2	2	240	239	212	210	193
Rollsport	5	5	5	6	7	298	296	282	343	348
Rudern	2	3	3	3	3	607	598	602	641	708
Schach	8	8	7	7	7	278	267	247	255	253
Schießsport	37	37	37	36	36	2.147	2.123	2.123	2.217	2.123
Schwimmsport	8	8	9	8	5	2.054	2.148	2.157	1.986	2.003
Skisport	20	20	19	19	15	2.562	2.508	2.570	2.474	2.396
Sportklettern	1	2	2	2	2	91	97	95	957	963
Squash	1	2	2	2	2	41	35	35	35	35
Taekwon-Do	6	7	6	6	4	264	293	270	270	263
Tanzsport	5	7	6	7	8	562	540	574	526	584
Tauchsport	2	2	2	2	1	365	318	243	243	251
Tennis	12	12	13	13	12	1.680	1.602	1.671	1.597	1.698
Tischtennis	11	10	11	11	11	568	572	544	554	525
Triathlon	3	3	2	3	3	119	102	98	117	116
Turnen u. Gymnastik	21	19	19	19	17	3.255	3.374	4.022	4.066	3.565
Turnspiele	7	6	7	6	5	288	194	159	195	390
Volleyball	10	11	11	11	11	326	363	159	368	376
Wandern, Bergsport	4	4	4	4	4	9.465	9.428	9.428	9.428	10.583
Wassersport-Motor	2	2	2	2	1	415	380	380	380	356
Wassersport-Segeln	3	3	3	3	3	311	345	354	348	341

Quelle: Sportamt der Stadt Regensburg

12.11 Bäder in Regensburg

M o n a t	Besucher (in 1.000)														
	Westbad					Hallenbad					Wöhrdbad ¹⁾				
	2000	2001	2002	2003	2004	2000	2001	2002	2003	2004	2000	2001	2002	2003	2004
Januar	56	54	52	51	48	10	10	10	11	11	-	-	-	-	-
Februar	50	46	49	37	48	12	10	9	9	10	-	-	-	-	-
März	53	55	49	48	46	12	11	9	10	12	-	-	-	-	-
April	53	54	48	45	43	8	8	10	9	9	-	-	-	-	-
Mai	52	54	57	53	47	11	9	7	9	10	4	7	3	4	1
Juni	67	62	65	77	54	7	7	8	6	8	30	11	30	44	9
Juli	54	79	61	65	65	7	6	8	6	8	3	35	17	25	21
August	85	72	76	87	76	1	1	1	1	1	28	26	14	43	30
September	42	42	44	36	46	5	5	3	6	5	-	-	3	-	6
Oktober	31	29	12	36	25	12	11	13	11	12	-	-	-	-	-
November	47	46	48	44	45	10	10	11	11	10	-	-	-	-	-
Dezember	37	35	37	34	35	8	7	8	9	9	-	-	-	-	-
Insgesamt	627	628	598	613	578	103	95	97	98	105	65	79	67	116	67

M o n a t	Besucher (in 1.000)														
	Westbad					Hallenbad					Wöhrdbad ¹⁾				
	2005	2006	2007	2008	2009	2005	2006	2007	2008	2009	2005	2006	2007	2008	2009
Januar	50	43	47	45	43	11	10	10	10	9	-	-	-	-	-
Februar	36	36	40	42	43	8	9	9	9	9	-	-	-	-	-
März	45	44	43	49	50	9	11	11	9	13	-	-	-	-	-
April	42	42	43	45	41	11	8	9	12	9	-	-	-	-	-
Mai	57	39	48	55	52	8	9	9	8	9	9	1	7	11	6
Juni	54	60	59	52	51	9	7	8	10	9	23	26	17	19	8
Juli	61	76	63	62	65	8	7	8	10	10	20	50	21	25	21
August	64	52	62	65	74	1	2	2	2	2	8	3	15	17	33
September	42	35	39	42	40	5	5	5	5	5	8	4	1	3	4
Oktober	25	22	25	27	26	10	10	11	12	12	-	-	-	-	-
November	39	42	41	47	40	10	10	11	10	10	-	-	-	-	-
Dezember	31	32	33	37	35	8	8	8	8	8	-	-	-	-	-
Insgesamt	546	523	543	568	560	98	96	101	105	105	68	84	61	75	72

¹⁾ das Wöhrdbad ist nur zur Freibadesaison (Mai - September) geöffnet

Quelle: Regensburger Badebetriebe (RBB)

13

Umweltschutz



DSD Duales System Deutschland

Die Duales System Deutschland AG ist ein am 28. Sept. 1990 gegründetes privatwirtschaftliches Unternehmen. Dieses existiert derzeit in Form einer nicht-börsennotierten Aktiengesellschaft mit derzeit rund 600 Firmen aus Handel und Industrie als Aktionäre. Ihre Ausrichtung als Non-Profit-Unternehmen ist im Gesellschaftszweck begründet: Das Duale System erfüllt für Industrie und Handel die Verpflichtungen aus der Verpackungsverordnung von 1991 und ihrer novellierten Fassung von 1998. Als Dachorganisation für das Recycling von Verkaufsverpackungen besitzt oder betreibt das Unternehmen selbst keine Sortier- oder Verwertungsanlagen, sondern organisiert die Sammlung, Sortierung und Verwertung von Verpackungen nach den Vorgaben der Verpackungsverordnung mit der Unterstützung von ca. 400 Entsorgungspartnern in der Bundesrepublik Deutschland. Unternehmenszweck ist die Vermeidung und Verwertung von Verkaufsverpackungen. Mehr als 19.000 Lizenznehmer nutzen den Grünen Punkt und finanzieren damit die Getrenntsammlung von Verkaufsverpackungen, ihre Sortierung und - im Falle von Kunststoffen - ihre Verwertung. Sie führen an das DSD Gebühren ab und dürfen im Gegenzug ihre Verpackungen mit dem so genannten "Grünen Punkt" versehen, der die Wiederverwertung dieser Verpackungen garantiert.

Kohlendioxid, Kohlenmonoxid

Kohlendioxid (CO₂) ist ein farbloses, geruchloses und nicht brennbares Gas. Es ist wegen der Auswirkung auf das Klima (Treibhauseffekt) umweltrelevant. Kohlendioxid ist das wichtigste Treibhausgas mit einem Wirkungsanteil von ca. 26 % an den gesamten klimarelevanten Spurenstoffen (jährliche Zunahme ca. 2 ppm). Kohlendioxid wird bei der Verbrennung fossiler Energieträger freigesetzt. Kohlenmonoxid (CO) ist ein farb- und geruchloses giftiges Gas, das bei unvollständiger Verbrennung organischer Verbindungen entsteht. Es blockiert die Sauerstoffaufnahme in das Blut, verursacht so Sauerstoffmangel im Gewebe und führt je nach Konzentration zu Kopfschmerzen, Übelkeit, Bewusstlosigkeit bis zum Erstickten. Kohlenmonoxid wird relativ schnell zu Kohlendioxid (CO₂) umgewandelt.

Kohlenwasserstoffe

Kohlenwasserstoffe (C_nH_m) setzen sich aus einer Vielzahl von Einzelverbindungen unterschiedlichster Wirkungspotentiale zusammen, so dass allein die Angabe der Gesamtmengen keine ausreichend plausiblen Rückschlüsse auf Umweltgefährdungen zulässt. Zur Gruppe der Kohlenwasserstoffe gehören z. B. so unterschiedliche Verbindungen wie das gesundheitlich unbedenkliche Methan und die kanzerogenen bzw. kanzerogenverdächtigen polyzyklischen Aromate (PAH). Aus messtechnischen Gründen ist es in der Regel - zumindest bei Routinemessungen - nur möglich, die sogenannten Gesamtkohlenwasserstoffe zu ermitteln. Bei Bestrahlung von NOx-haltiger Luft mit Sonnenlicht (kurzwellige UV-A Strahlung) entstehen infolge photochemischer Umsetzung Sauerstoffradikale, die zusammen mit dem Luftsauerstoff Ozon bilden. Kohlenwasserstoffe wirken dabei wie Katalysatoren, d. h. sie beschleunigen diese Prozesse. Da der photochemische Smog, an dem auch partikelförmige Sekundärprodukte beteiligt sind, großräumig auftritt und von allen Emittentengruppen beeinflusst wird, ist der verkehrsbedingte Anteil zwar als bedeutend anzusehen, aber nicht zu quantifizieren.

Ozon

Ozon (O₃) ist ein starkes Oxidationsmittel. Erhöhte Konzentrationen können Menschen, Tiere, Pflanzen und Materialien schädigen. Im Gegensatz zu anderen Luftschadstoffen ist Ozon auch ein wichtiges natürliches Spurengas in der Erdatmosphäre. Ozon schützt in der Stratosphäre in ca. 20 – 30 km Höhe vor schädlicher UV-B-Strahlung.

Recyclinghof Regensburg

Der Recyclinghof Regensburg unterteilt sich in den Flohmarkt, die Problemüll-Sammelstelle und den Wertstoff-Sammelbereich. Im Wertstoff-Sammelbereich werden folgende Wertstoffe und Abfallarten kostenlos angenommen: Altglas, Altpapier, Altfolien, Kartonagen, Metallschrott, Buntmetalle, Altkleider, Verpackungsmaterial, Styropor, Alu, Flaschenkorken, Kühlgeräte, Elektronikschrott, Sperrmüll, Grünabfälle. Gegen Gebühr werden auch selbst angelieferte Kleinmengen an Bauschutt angenommen.

Schwefeldioxid

Schwefeldioxid (SO₂) ist ein farbloses, stechend riechendes, giftiges Gas, das überwiegend beim Verbrennen schwefelhaltiger Energieträger (Kohle, Erdöl) entsteht. Schwefeldioxid wirkt insbesondere in Kombination mit Staub bereits in geringen Konzentrationen auf die Atemwege, reizt die Haut und Schleimhäute und kann in höheren Konzentrationen zu Atembeschwerden und Brustschmerzen, in hohen Konzentrationen sogar zum Tod durch Erstickten führen. Bei Pflanzen verursacht Schwefeldioxid das Absterben von Gewebepartien durch Abbau von Chlorophyll; es schädigt ebenfalls Gewässer (saurer Regen) und Materialien.

Staub

Unter Staub versteht man in der Atmosphäre verteilte feste Teilchen organischer und anorganischer Substanz, die je nach Größe in Grobstäube und Feinstäube unterteilt werden. Grobstäube mit einem Durchmesser von über 10 µm verbleiben nur kurze Zeit in der Atmosphäre und sinken dann als Staubbiederschlag zu Boden. Feinstäube (Partikel PM₁₀) verbleiben als Schwebstaub in der Luft. Partikel < 10 µm sind lungengängig und stellen eine besondere Gefahr für Atemwegserkrankungen dar. Partikel setzen sich je nach Emissionsquelle (natürliche Quellen, industrielle Prozesse, Verbrennung) aus unterschiedlichsten Stoffen zusammen. Umweltschädliche Inhaltsstoffe der Stäube sind giftige Metalle wie Blei, Cadmium, Arsen, Nickel oder polyzyklische aromatische Kohlenwasserstoffe (PAK) sowie Sulfate und Nitrate.

Stickoxide

Unter Stickoxiden (NO_x) werden Oxide des Stickstoffes, vornehmlich Stickstoffmonoxid (NO) und Stickstoffdioxid (NO₂), verstanden. Stickoxide werden als eine der Hauptursachen für die neuartigen Walderkrankungen angesehen. Durch Reaktionen des Stickstoffdioxides mit UV-A-Licht der Sonne entsteht Ozon (photochemischer Smog).

13.1 Ausgewählte Immissions-Konzentrationsmessungen in den Jahren 1984 bis 2009

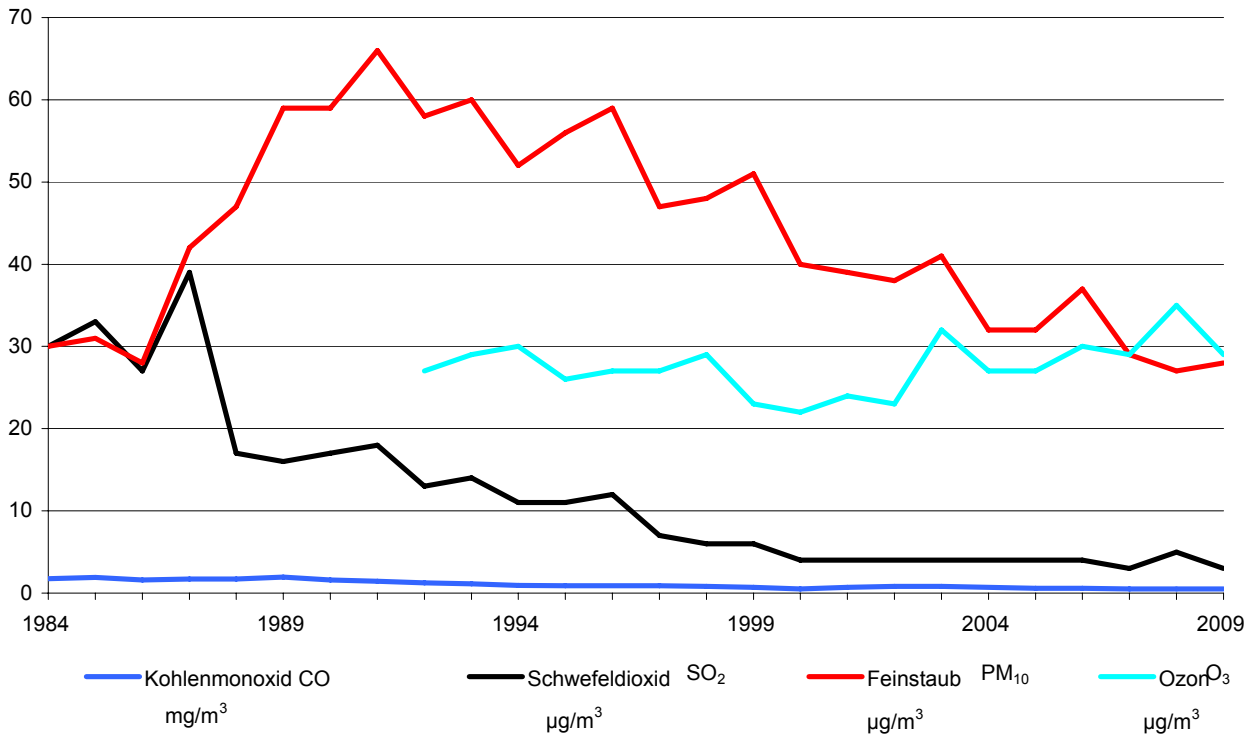

13.2 Feinstaub-Überschreitungen in den Jahren 2004 bis 2009

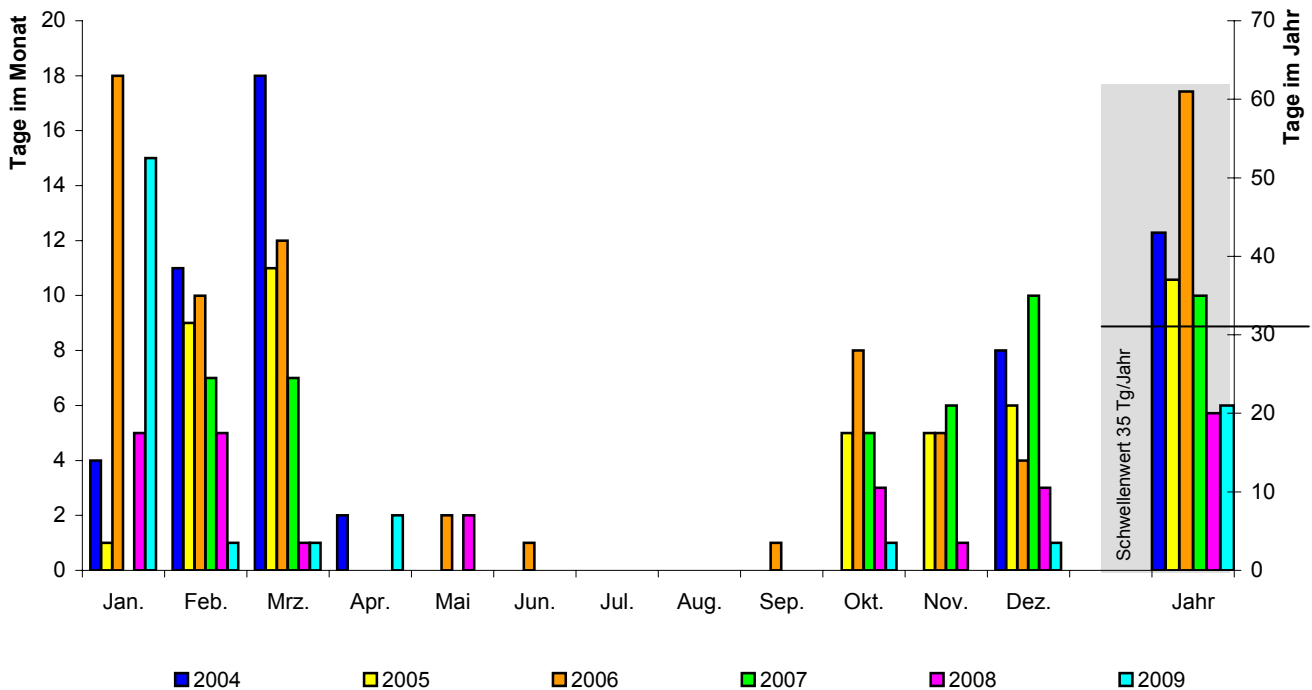

13.3 Entwicklung der Abfallmenge

Müllart	Müllaufkommen in t				
	2005	2006	2007	2008	2009
Abfallaufkommen insgesamt	80.512	81.127	80.892	80.415	79.771
davon Wertstoffe	32.034	32.940	33.905	34.278	34.631
Restmüll	48.478	48.187	46.987	46.137	45.140
davon Hausmüll	25.794	26.182	25.899	25.852	26.509
Sperrmüll	6.615	7.130	7.011	7.109	7.341
Gewerbemüll	16.069	14.875	14.077	13.176	11.290
je Einwohner ^{1) 2)} (kg)					
Hausmüll	170,0	182,6	178,0	175,5	178,8
Sperrmüll	43,6	49,7	48,2	48,3	49,5
Wertstoffe	211,1	229,7	233,0	232,8	233,6

¹⁾ ohne Gewerbeabfall

²⁾ Gesamtbevölkerung (siehe Seite 52)

Quelle: Amt für Abfallentsorgung, Straßenreinigung und Fuhrpark der Stadt Regensburg

13.4 Erfasste Wertstoffe nach Wertstoffarten

Wertstoff	Wertstoffarten in t				
	2005	2006	2007	2008	2009
Wertstoffaufkommen insgesamt	32.034	32.940	33.905	34.278	34.631
darunter Glas	3.248	3.074	2.973	3.549	3.584
davon Recyclinghof	130	108	101	103	100
Altglascontainer	3.118	2.966	2.872	3.446	3.484
Papier	13.144	13.328	13.786	14.043	13.486
davon Recyclinghof	616	635	652	706	680
Container/Tonne	12.528	12.693	13.134	13.337	12.806
Metall	1.080	812	715	673	731
Grüngut	11.633	13.054	13.374	12.668	13.625
davon Recyclinghof	130	140	101	118	148
Sammelstellen	11.503	12.914	13.273	12.550	13.477
DSD ¹⁾ - Wertstoffe	2.574	2.643	2.862	2.929	2.750
davon Recyclinghof	124	125	81	73	61
Sammlung	2.450	2.518	2.781	2.856	2.689

¹⁾ Duales System Deutschland

Quelle: Amt für Abfallentsorgung, Straßenreinigung und Fuhrpark der Stadt Regensburg

13.5 Erfasste Wertstoffe nach Sammelstellen

Sammelstelle	Wertstoffe in t				
	2005	2006	2007	2008	2009
Wertstoffe insgesamt	32.034	32.940	33.905	34.278	34.631
davon Recyclinghof	2.435	1.849	1.845	2.089	2.175
davon Altglas	130	108	101	103	100
Altkleider	27	29	23	25	16
Altmetall	1.080	812	715	673	731
Aluminium	1	1	1	1	1
Blister und Mischkunststoffe	2	2	2	1	1
Dosen	76	79	58	46	30
Elektronik-Schrott	328	-	172	391	439
Folien	24	26	11	19	24
Grüngut	130	140	101	118	148
Hohlkörper	2	1	1	1	1
Joghurtbecher	1	1	1	1	1
Kartonagen und Altpapier	616	635	652	706	680
Styropor	17	14	5	3	2
Verbunde	1	1	2	1	1
Altglascontainer	3.118	2.966	2.872	3.446	3.484
Altpapiercontainer	12.528	12.694	13.134	13.337	12.806
Wertstoffsäcke	2.450	2.516	2.781	2.856	2.689
Grüngutsammelstellen	11.503	12.915	13.273	12.550	13.477

Quelle: Amt für Abfallentsorgung, Straßenreinigung und Fuhrpark der Stadt Regensburg

13.6 Angelieferter Problemmüll

Anlieferungen Problemmüll	Mengen- einheit	2005	2006	2007	2008	2009
Allgemeine Quecksilberabfälle (Thermometer)	Stück	74	67	109	72	130
Arzneimittel/Kosmetikartikel	Ltr.	11.750	11.710	7.333	6.052	5.911
Chemikalien fest/Salze	kg	5	20	118	185	86
Chemikalien flüssig	Ltr.	-	-	-	-	-
Farben/Lacke/Holzschutzfarben	m ³	447	432	332	299	300
Feuerlöscher	Stück	-	-	-	-	-
Fotochemikalien	Ltr.	379	400	471	482	582
Hg-Batterien	Stück	-	-	-	-	-
Holz- und Pflanzenschutzmittel	Ltr.	443	490	3.737	4.105	2.578
Kfz-Batterien	Stück	731	892	799	466	609
Kondensatoren	kg	-	1	18	36	6
Kühlschränke	Stück	4.688	1.008	-	-	-
Laugen	Ltr.	943	916	1.070	1.268	1.078
Leuchtstoffröhren	Stück	6.956	-	-	-	-
Lösungsmittel (-haltige Stoffe)	Ltr.	1.321	2.164	4.349	6.957	8.053
Metallisches Quecksilber/Schalter	kg	25	11	1	3	5
NiCd-Batterien	kg	20	5	130	30	82
Nicht definierbare Substanzen	kg	-	-	15	-	-
Ölfilter	kg	58	21	28	59	28
Säuren	Ltr.	845	783	1.150	1.392	1.027
Schädlingsbekämpfungsmittel	kg	296	152	1.129	1.324	581
Spraydosen	Ltr.	5.920	7.505	8.513	9.262	8.321
Trockenbatterien	kg	4.095	4.560	5.062	6.204	5.048

Quelle: Amt für Abfallentsorgung, Straßenreinigung und Fuhrpark der Stadt Regensburg

13.7 Immissions-Konzentrationsmessungen ¹⁾

Messkomponente ²⁾	2005	2006	2007	2008	2009
Kohlenmonoxid CO					
Langzeitwert (mg/m ³)	0,6	0,6	0,5	0,5	0,5
Kurzzeitwert (mg/m ³)	1,5	1,5	1,3	1,2	1,2
Schwefeldioxid SO₂					
Langzeitwert (µg/m ³)	4	4	3	5	3
Kurzzeitwert (µg/m ³)	15	13	9	12	10
Partikel PM₁₀					
Langzeitwert (µg/m ³)	32	37	29	27	28
Kurzzeitwert (µg/m ³)	77	102	67	62	91
Stickstoffdioxid NO₂					
Langzeitwert (µg/m ³)	50	47	42	44	45
Kurzzeitwert (µg/m ³)	105	101	89	88	94
Stickstoffmonoxid NO					
Langzeitwert (µg/m ³)	40	38	36	38	33
Kurzzeitwert (µg/m ³)	162	160	157	157	148
Ozon O₃					
Langzeitwert (µg/m ³)	27	30	29	35	29
Kurzzeitwert (µg/m ³)	88	98	90	112	93

¹⁾ Messstelle Schwanenplatz; Jahreswerte

²⁾ Langzeitwert = Jahresmittelwert; Kurzzeitwert = 98 %-Wert der Summenhäufigkeit

Quelle: Bayerisches Landesamt für Umwelt

Immissionsgrenzwerte für Luftverunreinigungen

Messkomponente	Grenzwerte µg/m ³	Zeitbezug	Art des Wertes
Kohlenmonoxid 22. BImSchV	10.000	8-h-Mittelwert	Grenzwert (ab 01.01.2005)
Schwefeldioxid 22. BImSchV	350	1-h-Mittelwert	Grenzwert (ab 01.01.2005)
		24 Überschreitungen im Kalenderjahr zulässig	
Ozon 33. BImSchV	500	24-h-Mittelwert	Grenzwert (ab 01.01.2005)
		3 Überschreitungen im Kalenderjahr zulässig	
Stickstoffdioxid 22. BImSchV	200	1-h-Mittelwert	Alarmschwelle
		gemessen an drei aufeinander folgenden Stunden	
		1-h-Mittelwert	Informationsschwelle
Partikel (PM₁₀) 22. BImSchV	200	1-h-Mittelwert	Alarmschwelle
		18 Überschreitungen im Kalenderjahr zulässig	Grenzwert (bis zum 31.12.2009)
		1-h-Mittelwert	Grenzwert ¹⁾
		Jahresmittelwert	Grenzwert ²⁾
Partikel (PM₁₀) 22. BImSchV	40	1-h-Mittelwert	Alarmschwelle
		gemessen an bis zu drei aufeinander folgenden Stunden	
		24-h-Mittelwert	Grenzwert (ab 01.01.2005)
Partikel (PM₁₀) 22. BImSchV	50	35 Überschreitungen im Kalenderjahr zulässig	Grenzwert (ab 01.01.2005)
		Jahresmittelwert	Grenzwert (ab 01.01.2005)

¹⁾ ab 01.01.2010 (Toleranzmarge: 40 µg/m³; sie vermindert sich ab 01.01.2007 bis zum 01.01.2010 stufenweise um jährlich 10 µg/m³)

²⁾ ab 01.01.2010 (Toleranzmarge: 8 µg/m³; sie vermindert sich ab 01.01.2007 bis zum 01.01.2010 stufenweise um jährlich 2 µg/m³)

Quelle: Lufthygienischer Jahresbericht 2008 des Bayerischen Landesamts für Umwelt

Öffentliche Sicherheit und Ordnung

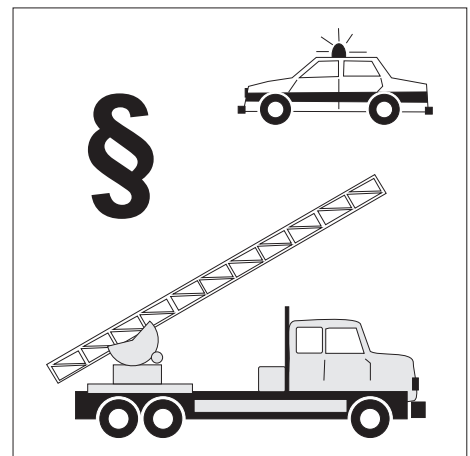

Aufklärungsquote

Die Aufklärungsquote bezeichnet das prozentuale Verhältnis von aufgeklärten zu bekannt gewordenen Straftaten im Berichtszeitraum.

Beteiligte (an Straßenverkehrsunfällen)

Alle Fahrzeugführer, die selbst oder deren Fahrzeuge Schäden erlitten oder hervorgerufen haben, sowie etwaige in den Unfall verwickelte Fußgänger.

Feuerwehren (in Regensburg)

Die Stadt Regensburg verfügt als einzige Stadt der Oberpfalz und Niederbayern über eine Berufsfeuerwehr. Neben dieser gibt es die Freiwillige Feuerwehr Regensburg (7 Löschzüge), die selbständigen freiwilligen Stadtteilfeuerwehren Burgweinting, Graß, Harting, Oberising und die Werkfeuerwehr BMW, die sich bei Bedarf an Einsätzen im Stadtgebiet und Umland beteiligt.

Großbrände

Großbrände liegen vor, wenn mehr als 3 CM-Strahlrohre (Wasserdurchsatz 100 l pro Minute) im Einsatz sind.

Kleinbrände

Kleinbrände sind gegeben, wenn Kleinlöschgeräte (Feuerlöcher, Kübelspritze) oder nur ein CM-Strahlrohr (Wasserdurchsatz 100 l pro Minute) im Einsatz sind.

Krafträder

Krafträder sind einspurige Kraftfahrzeuge mit zwei Rädern, mit oder ohne Beiwagen. Entsprechend der Anordnung der festen Fahrzeugteile (z. B. Fahrzeugtank, Motor) im Kniebereich und der Verwendung von Fußrasten bzw. Bodenblech unterscheidet man zwischen Motorrad und Motorroller.

Lastkraftwagen

sind mehrspurige Kraftfahrzeuge, die nach Bauart und Einrichtung nur zum Transport von Gütern oder Sachen im eigenen Nutzraum, auf eigener Ladefläche oder mit eigener Vorrichtung geeignet und bestimmt sind.

Leichtverletzte (bei Straßenverkehrsunfällen)

Personen, deren Verletzungen keinen stationären Krankenhausaufenthalt erfordern.

Mittelbrände

Mittelbrände liegen vor, wenn 2-3 CM-Strahlrohre (Wasserdurchsatz 100 l pro Minute) im Einsatz sind.

Personenkraftwagen

sind mehrspurige Kraftfahrzeuge, die nach Bauart und Einrichtung zur Beförderung von Personen einschließlich ihres Reisegepäcks geeignet und bestimmt sind und die höchstens neun Sitzplätze einschließlich Fahrersitz enthalten.

Schwerverletzte (bei Straßenverkehrsunfällen)

Personen, die unmittelbar in eine Krankenanstalt zur stationären Behandlung eingeliefert wurden.

Sicherheitswache

Sicherheitswachen sind zu stellen, wenn dies aufgrund besonderer Vorschriften (Versammlungsstätten) notwendig ist und die Sicherheitswache rechtzeitig bei der Feuerwehr angefordert wird. Bei Eintritt von Gefahren (Brand, Panik) kann die Sicherheitswache vor Ort sofort eingreifen.

Straftat

Die Straftat ist eine strafbare, rechtswidrige Handlung, welche vorliegt, wenn jemand rechtswidrig und schuldhaft (sowohl durch Tun als auch durch Unterlassen) eine vom Gesetz mit Strafe bedrohte Tat begeht. Bei den Straftaten wird unterschieden zwischen Verbrechen und Vergehen.

Straßenverkehrsunfälle

Straßenverkehrsunfälle sind Unfälle, bei denen infolge des Fahrverkehrs auf öffentlichen Wegen und Plätzen Personen getötet oder verletzt oder Sachschäden verursacht worden sind. Nicht erfasst werden die nicht polizeilich aufgenommenen Unfälle sowie die Unfälle auf Privatgrundstücken. Die erfassten Straßenverkehrsunfälle werden unterschieden nach Unfällen mit Personenschaden und Unfällen mit Sachschaden. Wird mindestens eine Person getötet oder verletzt, rechnet dieser Unfall unabhängig von einem eventuellen Sachschaden zu den Unfällen mit Personenschaden.

Tatverdächtige

Tatverdächtig ist jeder, der nach dem polizeilichen Untersuchungsergebnis aufgrund zureichender Anhaltspunkte verdächtig ist, eine rechtswidrige Straftat begangen zu haben. Hierzu zählen auch Mittäter, Anstifter und Gehilfen.

Verbrechen

Verbrechen sind rechtswidrige Taten, die im Mindestmaß mit einer Freiheitsstrafe von einem Jahr oder darüber bedroht sind.

Vergehen

Vergehen sind Gesetzesübertretungen, die mit einer Freiheitsstrafe von weniger als einem Jahr oder mit Geldstrafe bedroht sind.

14.1 Strafbare Handlungen im Jahr 2009

Strafbare Handlungen insgesamt: 13.250

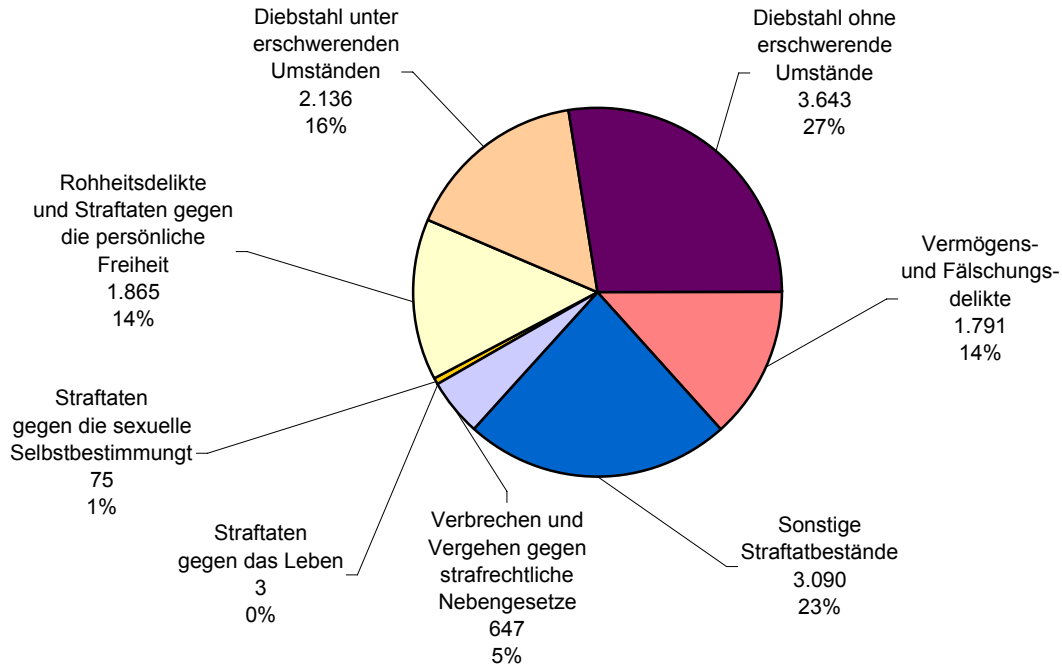

14.2 Brände im Jahresverlauf 2009

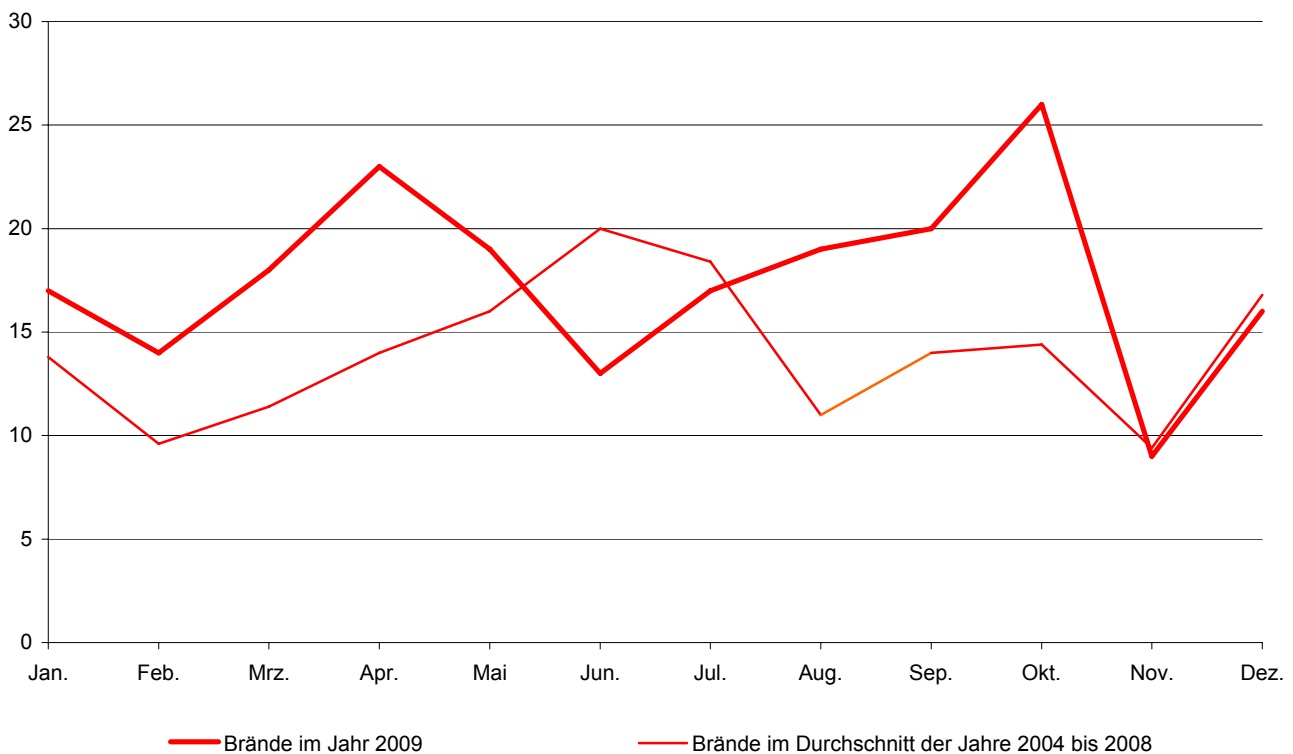

14.3 Verkehrsunfälle in den Jahren 1951 bis 2009

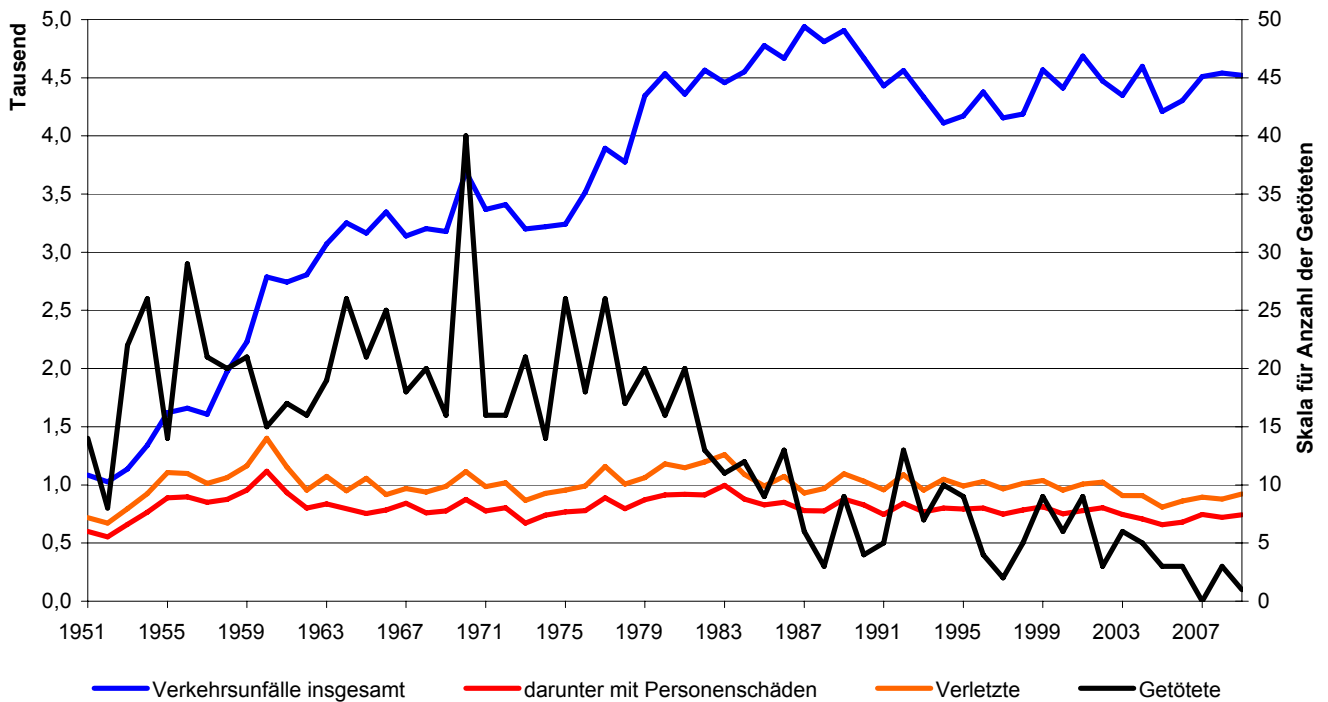

¹⁾ bis 2004 einschließlich, ab dem Jahr 2005 ohne Bundesautobahn-Unfälle

14.4 Verunglückte bei Verkehrsunfällen nach dem Alter im Jahr 2009

Verunglückte insgesamt: 922

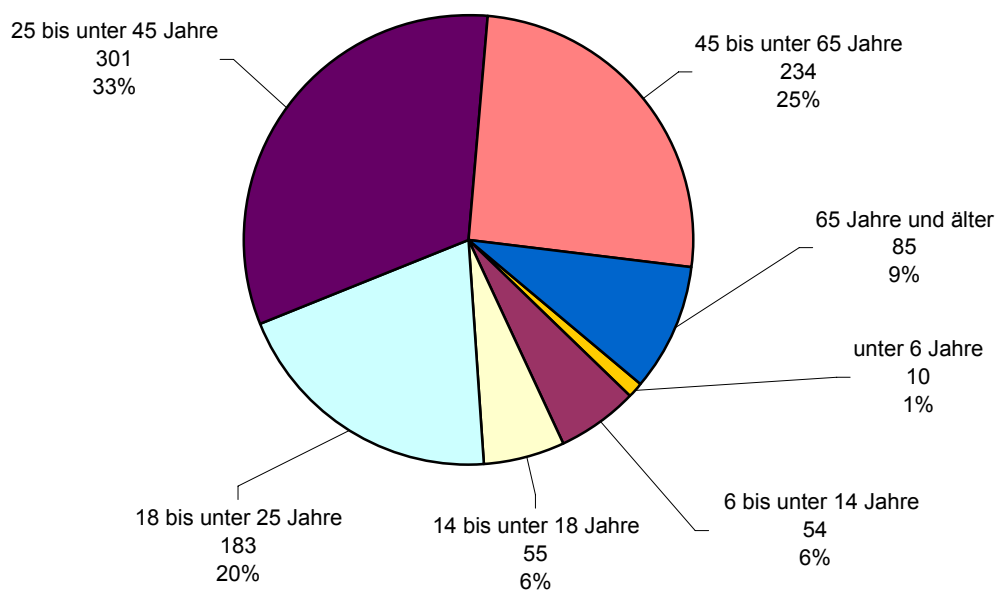

14.5 Ordnungswesen

	2005	2006	2007	2008	2009
ausgestellte Europa-Pässe	6.502	4.269	5.237	5.914	6.677
Kinderausweise/Kinderreisepässe	2.358	2.432	2.065	1.239	1.384
Personalausweise	9.364	8.877	11.931	13.505	15.247
vorläufige Personalausweise	836	726	882	973	1.030
vorläufige Reisepässe	861	720	529	262	261
erteilte Gewerbeerlaubnisse					
Makler	60	73	73	77	70
Reisegewerbekarten	37	31	33	23	23
Gaststätten	142	125	139	118	108
überprüfte Lebensmittel- und Gewerbebetriebe	3.703	3.800	2.919	1.292	1.611
gezogene Proben	598	516	531	406	429
Beanstandungen insgesamt	331	473	239	213	220
dar. Verwarnungen mit Verwarnungsgebühr	105	123	139	131	185
Anzeigen	12	6	1	2	3
davon Ordnungswidrigkeits-Anzeigen	5	5	1	2	3
Strafanzeigen	7	1	-	-	-
ausgestellte Jagdscheine	170	172	178	164	165
erteilte waffenrechtliche Erlaubnisse	223	153	186	233	173
ausgestellte Fischereischeine	331	343	323	312	298
erteilte Sprengstoff-Erlaubnisse	48	28	40	51	59
genehmigte Straßen- oder Haussammlungen	26	21	20	.	.
gerichtlich festgesetzte Räumungstermine	115	112	103	115	117
Übernachtungen im Obdachlosenheim	3.445	2.880	2.725	2.204	2.118
Immissionsschutzrechtliche Genehmigungen	7	8	14	12	8
Anzeigeverfahren ¹⁾	8	16	18	11	21
Anträge nach Baumschutzverordnung	268	270	309	271	335
Erlaubnisse nach Baumschutzverordnung	235	238	275	243	312
Autowrack-Beseitigungen					
aufgrund Ersatzvornahmen	13	15	12	11	11
behördlicher Aufforderungen	167	204	173	220	189
angemeldete Demonstrationen	83	82	74	78	101

¹⁾ eingeführt durch das Gesetz zur Beschleunigung und Vereinfachung immissionsschutzrechtlicher Genehmigungsverfahren vom 09.10.1996

Quelle: Bürgerzentrum; Amt für öffentliche Ordnung und Amt für Umwelt-, Natur- und Verbraucherschutz der Stadt Regensburg

14.6 Erteilung von Fahrerlaubnissen ¹⁾

	2005	2006	2007	2008	2009
Erstmalige Erteilung					
Klasse A unbeschränkt	2	1	2	1	1
Klasse A beschränkt	15	24	16	12	6
Klasse A1	56	43	34	18	30
Klasse B	965	1.078	1.093	1.090	1.074
Klasse BE	4	4	2	2	1
Klasse C	-	-	-	-	-
Klasse CE	1	1	-	1	-
Klasse C1	2	-	-	-	-
Klasse C1E	2	-	-	-	-
Klasse D	-	-	-	-	-
Klasse DE	-	-	-	-	-
Klasse D1	-	-	-	-	-
Klasse D1E	-	-	-	-	-
Klasse L	2	-	2	-
Klasse M	36	24	14	20
Klasse S	-	1	1	-
Klasse T	1	1	1	2	2
Neu-Erteilung					
Klasse A unbeschränkt	29	29	29	27	36
Klasse A beschränkt	28	2	-	1	3
Klasse A1	51	21	18	11	14
Klasse B	189	78	79	89	82
Klasse BE	109	58	50	52	47
Klasse C	10	1	1	1	-
Klasse CE	10	9	15	7	21
Klasse C1	41	-	-	-	1
Klasse C1E	41	33	25	23	31
Klasse D	-	-	-	-	-
Klasse DE	-	-	1	-	1
Klasse D1	-	-	-	-	-
Klasse D1E	-	-	-	-	-
Klasse L	-	-	-	-
Klasse M	-	-	-	-
Klasse S	-	-	-	-
Klasse T	12	3	1	2	1
Erteilung von Fahrerlaubnissen zur Fahrgastbeförderung insgesamt ²⁾					
	252	240	130	161	259
davon Taxi	90	84	42	51	95
Mietwagen	119	105	62	78	120
Krankenwagen	27	25	7	11	21
sonstige	16	26	19	21	23

¹⁾ Erläuterungen zu den (neuen) Führerscheinklassen siehe Tabelle 14.7

²⁾ einschließlich Verlängerungen

Quelle: Amt für öffentliche Ordnung und Straßenverkehr der Stadt Regensburg

14.7 Erweiterungen und Umschreibungen von Fahrerlaubnissen

	2005	2006	2007	2008	2009
Fahrerlaubnis-Erweiterungen insgesamt	918	518	454	485	516
Klasse A unbeschränkt	87	82	109	86	149
beschränkt	108	71	59	73	80
Klasse A1	-	1	-	1	6
Klasse B	97	112	91	82	50
Klasse BE	32	27	13	24	19
Klasse C ¹⁾	155	17	24	20	32
Klasse CE ¹⁾	150	171	119	171	142
Klasse C1	33	1	4	2	2
Klasse C1E	25	5	6	6	15
Klasse D	28	3	4	2	3
Klasse DE	27	27	24	13	14
Klasse D1	26	-	-	-	-
Klasse D1E	24	-	-	-	2
Klasse L	-	-	-	-	-
Klasse M	-	-	-	-	-
Klasse S	92	-	-	-	-
Klasse T	34	1	1	5	2
Umschreibungen/Umtausch von Fahrerlaubnissen insgesamt	2.363	1.570	1.594	1.327	1.268
davon ausländ. Führerscheine nach Anlage 11 FeV	92	60	34	21	37
ausländ. Führerscheine (Drittstaaten)	205	55	55	39	70
ausländ. EU-Führerscheine (Umtausch)	19	19	29	33	33
dt. Altführerscheine in EU-Führerscheine (Umtausch)	1.828	1.400	1.432	1.203	1.115
dt. Dienstfahrerlaubnisse (Umtausch)	219	36	44	31	13

¹⁾ einschließlich Erweiterungen nach Ablauf der Geltungsdauer (verspätet beantragte Verlängerungen)

- Klasse A: Krafträder mit oder ohne Beiwagen
Klasse A1: Leichtkrafträder (unter 125 ccm; nicht mehr als 11 kW)
Klasse B: Fahrzeuge bis 3,5 t zulässiges Gesamtgewicht
Klasse BE: Anhängerscheine zu Klasse B
Klasse C: Fahrzeuge von mehr als 3,5 t zulässiges Gesamtgewicht (LKW)
Klasse CE: Anhängerscheine zu Klasse C
Klasse C1: Fahrzeuge von mehr als 3,5 t und weniger als 7,5 t zulässiges Gesamtgewicht (LKW)
Klasse C1E: Anhängerscheine zu Klasse C1
Klasse D: Kraftfahrzeuge zur Personenbeförderung mit mehr als 8 Sitzplätzen (ohne dem Fahrer)
Klasse DE: Anhängerscheine zu Klasse D
Klasse D1: Kraftfahrzeuge zur Personenbeförderung mit mehr als 8 und weniger als 16 Sitzplätzen (ohne dem Fahrer)
Klasse D1E: Anhängerscheine zu Klasse D1
Klasse L: land- u. forstwirtschaftliche Zugmaschinen (Traktoren) mit einer Höchstgeschwindigkeit von nicht mehr als 32 km/h
Klasse M: zweirädrige Kleinkrafträder; Fahrräder mit Hilfsmotor; Roller bis 50 ccm
Klasse S: seit 01.01.2005; dreirädrige Kleinkrafträder und vierrädrige Leichtkrafträder (Quad's) mit einer Höchstgeschwindigkeit von nicht mehr als 45 km/h und einem Hubraum von nicht mehr als 50 ccm
Klasse T: land- u. forstwirtschaftliche Zugmaschinen (Traktoren) mit einer Höchstgeschwindigkeit von nicht mehr als 60 km/h

Quelle: Amt für öffentliche Ordnung und Straßenverkehr der Stadt Regensburg

14.8 Erfasste strafbare Handlungen ¹⁾

	2005	2006	2007	2008	2009
Straftaten insgesamt	12.174	13.105	13.070	12.428	13.250
darunter aufgeklärte Fälle	7.635	7.954	7.704	7.361	7.757
in %	62,7	60,7	58,9	59,2	58,5
davon					
Straftaten gegen das Leben	3	7	3	7	3
darunter Mord	-	1	1	-	1
Anteil an allen Fällen in %	0,0	0,1	0,0	0,1	0,0
Aufklärungen in %	100,0	85,7	100,0	85,7	133,3
Straftaten gegen die sexuelle Selbstbestimmung	46	109	67	72	75
Anteil an allen Fällen in %	0,4	0,8	0,5	0,6	0,6
Aufklärungen in %	80,4	80,7	80,6	63,9	124,0
Rohheitsdelikte u. Straftaten gegen die pers. Freiheit	1.448	1.685	1.723	1.614	1.865
Anteil an allen Fällen in %	11,9	12,9	13,2	13,0	14,1
Aufklärungen in %	86,0	87,4	87,6	86,3	84,3
Diebstahl unter erschwerenden Umständen	1.887	2.095	2.150	2.036	2.136
Anteil an allen Fällen in %	15,5	16,0	16,4	16,4	16,1
Aufklärungen in %	23,1	20,9	19,6	23,4	25,2
Diebstahl ohne erschwerende Umstände	3.653	3.724	3.488	3.266	3.643
darunter Ladendiebstähle	1.662	1.431	1.182	1.304	1.475
Diebstähle aus Kraftfahrzeugen	478	474	537	411	461
Anteil an allen Fällen in %	30,0	28,4	26,7	26,3	27,5
Aufklärungen in %	56,3	52,4	48,9	52,3	51,1
Vermögens- und Fälschungsdelikte	2.112	2.252	2.051	2.015	1.791
Anteil an allen Fällen in %	17,3	17,2	15,7	16,2	13,5
Aufklärungen in %	89,8	87,0	84,0	85,3	83,0
Sonstige Straftatbestände	2.406	2.637	2.827	2.738	3.090
Anteil an allen Fällen in %	19,8	20,1	21,6	22,0	23,3
Aufklärungen in %	56,2	55,9	55,1	49,7	51,3
Verbrechen u. Vergehen gegen strafrechtl. Nebengesetze	619	596	761	680	647
darunter Rauschgiftdelikte	418	399	538	492	415
Anteil an allen Fällen in %	5,1	4,5	5,8	5,5	4,9
Aufklärungen in %	98,1	95,1	95,9	96,0	95,4

¹⁾ im Jahr 2009 einschließlich Bundespolizei

Quelle: Polizeiliche Kriminalstatistik

14.9 Tatverdächtige ¹⁾ nach erfassten strafbaren Handlungen ²⁾

	2005	2006	2007	2008	2009
Tatverdächtige insgesamt	5.465	5.560	5.433	5.196	5.337
darunter unter 14 Jahren	185	200	203	200	195
von 14 bis unter 21 Jahren	1.232	1.253	1.284	1.157	1.237
Ausländer in %	20,0	18,3	18,0	17,7	20,6
Straftaten gegen das Leben	3	12	3	6	4
darunter unter 14 Jahren	-	-	-	-	-
von 14 bis unter 21 Jahren	-	6	-	-	1
Ausländer in %	33,3	8,3	-	-	25,0
Straftaten gegen die sexuelle Selbstbestimmung	36	76	55	44	63
darunter unter 14 Jahren	1	4	7	1	4
von 14 bis unter 21 Jahren	4	11	11	2	7
Ausländer in %	2,8	22,4	20,0	25,0	15,9
Rohheitsdelikte u. Straftaten gegen die pers. Freiheit	1.179	1.354	1.360	1.267	1.361
darunter unter 14 Jahren	32	28	36	13	18
von 14 bis unter 21 Jahren	294	305	340	280	316
Ausländer in %	22,1	21,8	20,1	20,7	19,8
Diebstahl unter erschwerenden Umständen	246	257	257	261	240
darunter unter 14 Jahren	10	12	10	6	1
von 14 bis unter 21 Jahren	98	105	93	74	64
Ausländer in %	28,5	21,4	24,1	26,4	23,8
Diebstahl ohne erschwerende Umstände	1.761	1.583	1.417	1.426	1.592
darunter unter 14 Jahren	120	131	147	153	145
von 14 bis unter 21 Jahren	431	447	396	374	410
Ausländer in %	21,4	20,5	20,4	17,0	20,0
Vermögens- und Fälschungsdelikte	1.457	1.537	1.383	1.305	1.247
darunter unter 14 Jahren	8	11	12	5	6
von 14 bis unter 21 Jahren	322	317	317	255	295
Ausländer in %	16,0	14,0	13,9	15,2	22,0
Sonstige Straftatbestände	1.220	1.293	1.398	1.228	1.308
darunter unter 14 Jahren	31	49	31	37	28
von 14 bis unter 21 Jahren	251	294	361	286	307
Ausländer in %	17,0	15,9	13,7	14,3	16,6
Verbrechen u. Vergehen gegen strafrechtl. Nebengesetze	590	542	689	633	600
darunter unter 14 Jahren	2	2	2	3	2
von 14 bis unter 21 Jahren	196	144	159	151	157
Ausländer in %	26,4	20,7	23,1	22,0	24,8

¹⁾ Personen, die mehrerer Straftaten verdächtig werden, sind in der Insgesamt-Zeile nur einmal, bei darunterstehenden Zeilen entsprechend oft gezählt

²⁾ im Jahr 2009 einschließlich Bundespolizei

Quelle: Polizeiliche Kriminalstatistik

14.10 Brandschutzwesen

	2005	2006	2007	2008	2009
Alarme insgesamt	1.724	2.047	1.781	2.159	2.379
davon Brände, Brandgefahren ¹⁾	185	158	165	181	211
Unfälle, Unfallgefahren	968	1.274	1.110	1.161	1.140
Fehlalarmierungen	517	547	452	552	545
Böswillige Alarmierungen	32	32	31	31	27
Sicherheitswachen	22	36	23	234	456
Brände insgesamt	185	158	165	181	211
davon nach Monaten					
Januar	17	14	12	14	17
Februar	10	6	11	9	14
März	20	10	3	12	18
April	16	16	13	13	23
Mai	20	20	16	17	19
Juni	22	19	17	17	13
Juli	10	21	15	25	17
August	9	5	18	14	19
September	20	8	21	12	20
Oktober	19	19	13	10	26
November	6	12	10	15	9
Dezember	16	8	16	23	16
davon nach dem Ausmaß					
Großbrände	6	4	6	5	7
Mittelbrände	13	8	12	9	14
Kleinbrände	166	146	147	167	190
davon nach der Art					
Wohngebäude	63	59	67	53	67
Fabriken, Werkstätten	12	9	11	16	14
Kraftfahrzeuge	32	27	21	36	27
Wald, Rasen	21	21	20	32	29
Sonstige	57	42	46	44	74

¹⁾ mit und ohne Personenrettung und sonstigem Ereignis

Quelle: Amt für Brand- und Zivilschutz der Stadt Regensburg

14.11 Straßenverkehrsunfälle nach Schäden und Verkehrsteilnehmern ¹⁾

	2005	2006	2007	2008	2009
Straßenverkehrsunfälle insgesamt	4.211	4.303	4.510	4.541	4.522
darunter mit Personenschäden	658	680	746	720	744
verunglückte Personen	813	863	895	882	922
davon leichtverletzte Personen	749	765	792	795	826
schwerverletzte Personen	61	95	103	84	95
getötete Personen	3	3	-	3	1
beteiligte Verkehrsarten insgesamt	3.513	3.564	3.927	3.819	3.926
davon Kraftfahrzeuge	2.801	2.800	3.101	2.996	3.061
davon Personenkraftwagen	2.447	2.449	2.712	2.574	2.649
Lastkraftwagen	179	188	182	201	207
Omnibusse	41	38	53	54	49
landw. Zugmaschinen	1	1	2	2	3
Krafträder, Motorroller	74	55	71	70	63
Mopeds u. Fahrräder m. Hilfsmotor	59	69	81	95	90
Fahrräder	267	304	291	295	308
Fußgänger	84	101	132	111	134
Sonstige	361	359	403	417	423

¹⁾ ohne Bundesautobahn-Unfälle

Quelle: Polizei Regensburg

14.12 Verunglückte nach Art der Verkehrsbeteiligung ¹⁾

	Personenschäden insgesamt					davon Getötete				
	2005	2006	2007	2008	2009	2005	2006	2007	2008	2009
verunglückte Personen insgesamt	813	863	895	882	922	3	3	-	3	1
davon										
in Personenkraftwagen	383	388	380	370	381	-	1	-	2	-
in Lastkraftwagen	11	11	12	6	15	-	-	-	-	-
in Kraftomnibussen	22	10	22	30	21	-	-	-	-	-
auf landw. Zugmaschinen	1	-	-	-	-	-	-	-	-	-
auf Krafträdern und Motorrollern	66	47	56	55	56	1	-	-	-	-
auf Mopeds u. Fahrrädern m. Hilfsmotor	43	59	70	75	80	-	-	-	-	-
auf Fahrrädern	221	265	256	249	258	2	1	-	-	1
Fußgänger	65	78	97	90	105	-	1	-	1	-
Sonstige	1	5	2	7	6	-	-	-	-	-
davon im Alter von										
unter 6 Jahren	7	6	13	11	10	-	-	-	1	-
6 bis unter 14 Jahren	34	39	25	27	54	-	-	-	-	-
14 bis unter 18 Jahren	60	46	53	55	55	1	-	-	-	-
18 bis unter 25 Jahren	150	163	189	171	183	-	-	-	-	-
25 bis unter 45 Jahren	292	327	301	315	301	1	2	-	2	-
45 bis unter 65 Jahren	200	198	217	209	234	-	-	-	-	1
65 Jahren und älter	70	84	97	94	85	1	1	-	-	-

¹⁾ ohne Bundesautobahn-Unfälle

Verletzte					davon									
					Schwerverletzte					Leichtverletzte				
2005	2006	2007	2008	2009	2005	2006	2007	2008	2009	2005	2006	2007	2008	2009
810	860	895	879	921	61	95	103	84	95	749	765	792	795	826
383	387	380	368	381	7	21	26	10	15	376	366	354	358	366
11	11	12	6	15	1	1	2	-	-	10	10	10	6	15
22	10	22	30	21	1	-	3	5	-	21	10	19	25	21
1	-	-	-	-	-	-	-	-	-	1	-	-	-	-
65	47	56	55	56	7	8	9	10	13	58	39	47	45	43
43	59	70	75	80	3	6	5	7	12	40	53	65	68	68
219	264	256	249	257	28	42	43	33	34	191	222	213	216	223
65	77	97	89	105	14	16	14	18	19	51	61	83	71	86
1	5	2	7	6	-	1	1	1	2	1	4	1	6	4
7	6	13	10	10	1	-	-	-	2	6	6	13	10	8
34	39	25	27	54	3	3	1	2	6	31	36	24	25	48
59	46	53	55	55	3	6	2	3	4	56	40	51	52	51
150	163	189	171	183	6	20	17	14	13	144	143	172	157	170
291	325	301	313	301	23	26	38	22	28	268	299	263	291	273
200	198	217	209	233	14	21	29	22	24	186	177	188	187	209
69	83	97	94	85	11	19	16	21	18	58	64	81	73	67

Quelle: Polizei Regensburg

14.13 Städtischer Verkehrsüberwachungsdienst

	2005	2006	2007	2008	2009
Bewirtschafteter Parkraum					
Bewohnerparkplätze insgesamt	2.030	2.030	2.030	2.011	2.017
davon innerhalb von Wohnverkehrsstraßen	509	509	509	541	541
außerhalb von Wohnverkehrsstraßen	1.521	1.521	1.521	1.470	1.476
Überwachte Kurzzeitparkplätze insgesamt	1.572	1.510	1.473	1.491	1.504
davon mit Parkuhren	43	43	38	27	27
mit Parkscheinautomaten	1.529	1.467	1.435	1.464	1.477
Verkehrsüberwachung					
ruhender Verkehr					
Verwarnungen insgesamt	92.020	83.247	84.928	73.723	81.810
davon 5 €	32.474	30.865	29.176	24.108	27.813
10 €	11.752	10.491	11.210	9.164	12.600
15 €	35.987	32.476	34.555	31.332	31.566
20 €	2.195	1.900	2.111	1.723	2.184
mehr als 20 €	9.612	7.515	7.876	7.396	7.647
fließender Verkehr					
Verwarnungen insgesamt	57.363	58.053	65.232	71.108	60.756
davon 15 €	37.022	37.136	41.525	45.963	39.763
20 €	774	883	907	1.137	919
25 €	14.437	14.700	16.672	17.680	14.889
30 €	243	263	272	439	332
35 €	4.887	5.071	5.856	5.889	4.853
Anzeigen	2.255	2.533	2.783	2.882	2.160
Fahrverbote	177	219	305	253	183

Quelle: Rechtsamt der Stadt Regensburg

14.14 Bestattungen

	2005	2006	2007	2008	2009
Bestattungen insgesamt	2.756	4.040	3.646	4.072	3.956
davon Feuerbestattungen	2.014	3.252	3.022	3.420	3.353
davon ortsansässige Personen	422	661	666	681	743
ortsfremde Personen	1.592	2.591	2.356	2.739	2.610
Erdbestattungen	742	788	624	652	603

Quelle: Standesamt der Stadt Regensburg

14.15 Beerdigungen auf Friedhöfen

	2005	2006	2007	2008	2009
Beerdigungen insgesamt	742	788	624	652	603
davon Städtische Friedhöfe	266	291	201	226	234
Dreifaltigkeitsberg	131	142	108	100	113
Am Dreifaltigkeitsberg 20 - 22					
Keilberg	12	13	6	6	7
Zur Hohen Linie 31					
Reinhausen	65	70	47	66	62
Sonnenstr. 6					
Sallern	19	14	7	17	10
Sallerergasse 2					
Schwabelweis	18	18	14	8	15
Schwabelweiser Friedhofstr. 1					
Winzer	3	3	-	1	2
Winzersteig 3					
Oberisling	4	8	2	5	7
Zehentstr. 10					
Harting	2	6	3	5	8
Heckstegstr. 2					
Burgweinting	12	17	14	18	10
Obertraublinger Str. 20					
Katholische Friedhöfe	374	411	336	340	291
Obere Stadt	189	215	159	168	149
Bischof-Konrad-Str. 11					
Untere Stadt	170	187	168	168	140
Alfons-Auer-Str. 1					
Dechbetten	15	9	9	4	2
Neyweg 2					
Ziegetsdorf	-	-	-	-	-
Wolframstr. 3					
Evangelischer Zentralfriedhof	100	86	86	85	77
Friedenstr. 12					
Klosterfriedhof	2	-	1	1	1
Kreuzgasse					
Israelischer Friedhof	-	-	-	-	-
Schillerstr. 29					

Quelle: Standesamt der Stadt Regensburg

15

Kommunalfinzenzen und Verwaltung

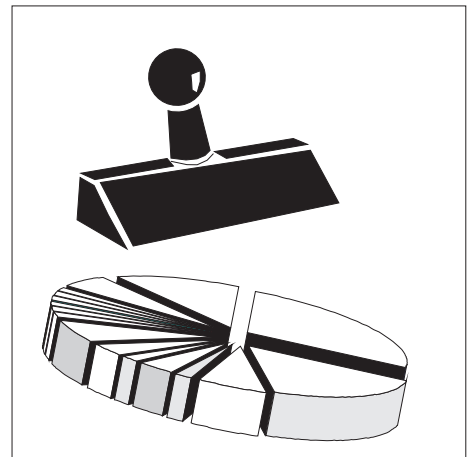

Einkommensteuer Gemeindeanteil

Der Gemeindeanteil an der Einkommensteuer ist eine im Grundgesetz verankerte Beteiligung der Gemeinden an einer Gemeinschaftssteuer von Bund und Ländern. Sie beträgt nach dem Gemeindefinanzreformgesetz 15 % des im Land erzielten Aufkommens bei der Lohn- und veranlagten Einkommensteuer und 12 % bei der Zinsabschlagsteuer.

Gewerbsteuer

Nach Art. 106 Abs. 6 Satz 1 GG ist den Gemeinden das Aufkommen aus der Gewerbesteuer garantiert, wobei Bund und Länder nach dem Gemeindefinanzreformgesetz durch eine Umlage (Gewerbsteuerumlage) seit 1970 beteiligt sind. Die Gewerbesteuer ist aus der Sicht der kommunalen Selbstverwaltung immer noch die bedeutendste Gemeindesteuer. Der Gewerbesteuerpflicht unterliegen grundsätzlich alle Gewerbebetriebe. Besteuerungsgrundlage ist der vom Finanzamt durch Ermittlung des zu versteuernden Gewerbeertrages festgesetzte Gewerbesteuermessbetrag. Dieser wird mit dem in der Haushaltssatzung festgelegten Hebesatz der Gemeinde vervielfältigt. Dies ergibt die Steuerschuld, die dem Steuerpflichtigen im Gewerbesteuerbescheid bekanntgegeben wird.

Gewerbsteuerumlage

Nach § 6 des Gemeindefinanzreformgesetzes haben die Gemeinden aus ihrem Gewerbesteueraufkommen sowohl an das Land als auch an den Bund eine Gewerbesteuerumlage abzuführen. Dabei wird die Umlage in der Art ermittelt, dass das Gewerbesteueraufkommen durch den von der Gemeinde festgesetzten Hebesatz geteilt und mit einem Vervielfältiger multipliziert wird. Dieser Multiplikator betrug im Jahr 2009 66 Prozentpunkte. Dabei entfielen 13 Prozentpunkte an den Bund und 53 Prozentpunkte an das Land. Von letzteren werden dabei 29 Prozentpunkte an den "Solidarpakt" und weitere 5 Prozentpunkte auf den Fonds "Deutsche Einheit" abgeführt.

Grundsteuer

Nach Art. 106 Abs. 6 Satz 1 GG ist die Grundsteuer eine Gemeindesteuer, d. h. das Aufkommen aus dieser Steuer ist den Gemeinden garantiert. Die Grundsteuer wird von der Gemeinde für den in ihrem Gebiet gelegenen Grundbesitz erhoben. Grundsteuer A für land- und forstwirtschaftliche Betriebe - Grundsteuer B für sonstige Grundstücke. Besteuerungsgrundlage ist der Einheitswert des Grundstücks, anhand dessen der Steuermessbetrag durch das Finanzamt festgesetzt wird. Dieser wird mit dem in der Haushaltssatzung festgelegten Hebesatz der Gemeinde vervielfältigt.

Hebesatz

Die Hebesätze sowohl für die Grundsteuer A und B als auch für die Gewerbesteuer, liegen im Ermessen der Gemeinde und werden durch Gemeindegliederung festgesetzt. Dabei kann die Höhe der Hebesätze sowohl zwischen den (Real-)Steuerarten als auch zwischen den Gemeinden differieren.

Durch Multiplikation des sogenannten Hebesatzes mit dem ermittelten Steuermessbetrag werden die Realsteuern berechnet und von den Gemeinden erhoben.

Realsteueraufbringungskraft

Die Realsteueraufbringungskraft stellt ein nach Ausblendung der unterschiedlichen Hebesätze und Einrechnung eines landesdurchschnittlichen Hebesatzes errechnetes fiktives Istaufkommen der Realsteuereinnahmen dar. Die Berechnung folgt nach der Formel: Grundbetrag x Durchschnittshebesatz/100.

Steuereinnahmekraft

Die Steuereinnahmekraft ergibt sich aus der Realsteueraufbringungskraft abzüglich der Gewerbesteuerumlage zuzüglich des Gemeindeanteils an der Einkommensteuer.

Umsatzsteueranteil

Durch den Art. 106 Absatz 5a GG ist den Gemeinden seit 1998 ein Anteil an der Umsatzsteuer festgeschrieben. Die Beteiligung der Gemeinden an der Umsatzsteuer soll die entgangenen Einnahmen der Gemeinden, die durch die im Unternehmenssteuerreformgesetz festgelegte Abschaffung der Gewerkekapitalsteuer begründet sind, ausgleichen. Die Höhe des Anteils bestimmt sich nach Art. 1 Abs. 1 Satz 1 des Gesetzes über den Finanzausgleich zwischen Bund und Ländern und beträgt derzeit 2,2 % des Umsatzsteueraufkommens, das nach Abzug des zusätzlichen Bundeszuschusses zur Senkung des Beitragssatzes in der gesetzlichen Rentenversicherung verbleibt.

Vermögenshaushalt

Der Vermögenshaushalt ist ein Investitionshaushalt, der alle Einnahmen und Ausgaben enthält, welche das Vermögen oder die Schulden der Stadt verändern. Hierunter fallen zum Beispiel Ausgaben für den Straßenbau oder Einnahmen aus dem Verkauf von städtischen Grundstücken bzw. aus der Aufnahme von neuen Krediten.

Verwaltungshaushalt

Der Verwaltungshaushalt ist ein laufender Verbrauchshaushalt mit Personal- und Sachausgaben und den zur Deckung dieser Ausgaben benötigten Einnahmen. Darunter fallen zum Beispiel Steuern, Miet- oder Gebühreneinnahmen und auf der Ausgabeseite die Personalausgaben, Ausgaben für Gebäude- und Straßenunterhalt, für die Sozial- und Jugendhilfe, die Gewerbesteuerumlage, Bezirksumlage und Solidarumlage und die Ausgaben für Strom, Gas, Wasser und Bürobedarf.

15.1 Einnahmen im Verwaltungshaushalt im Jahr 2009

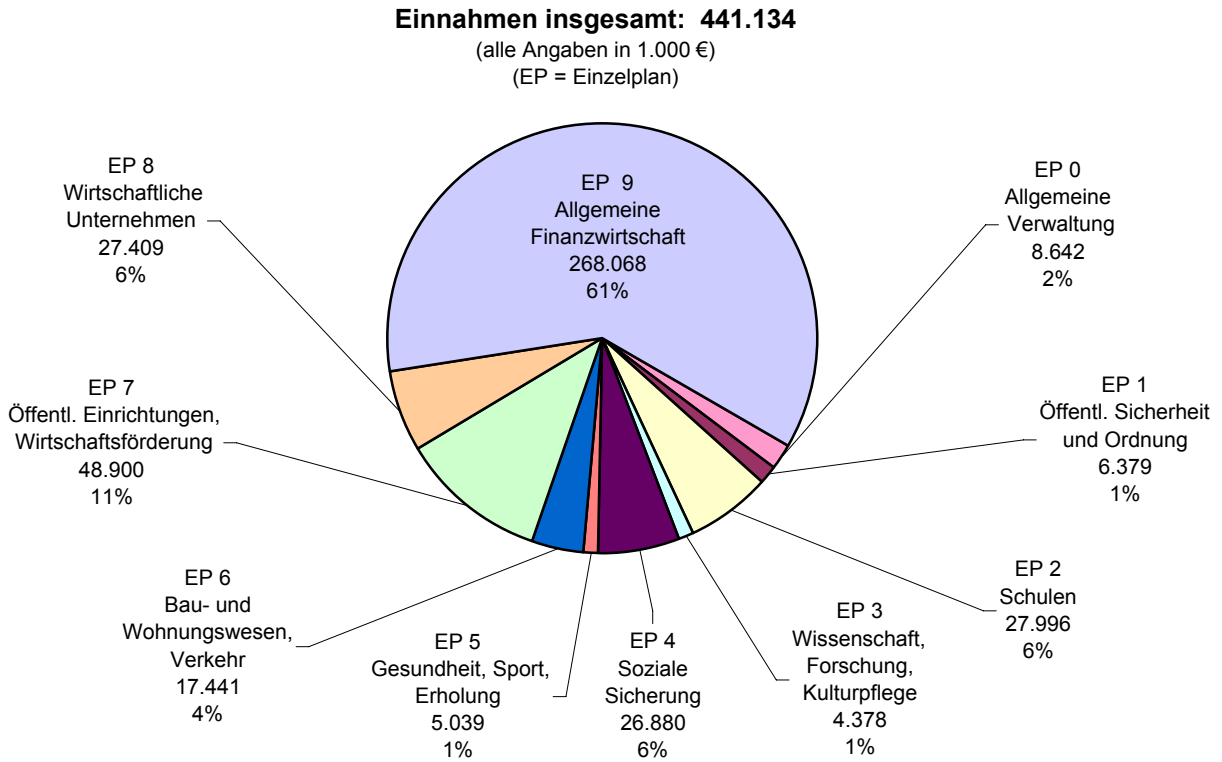

15.2 Ausgaben im Verwaltungshaushalt im Jahr 2009

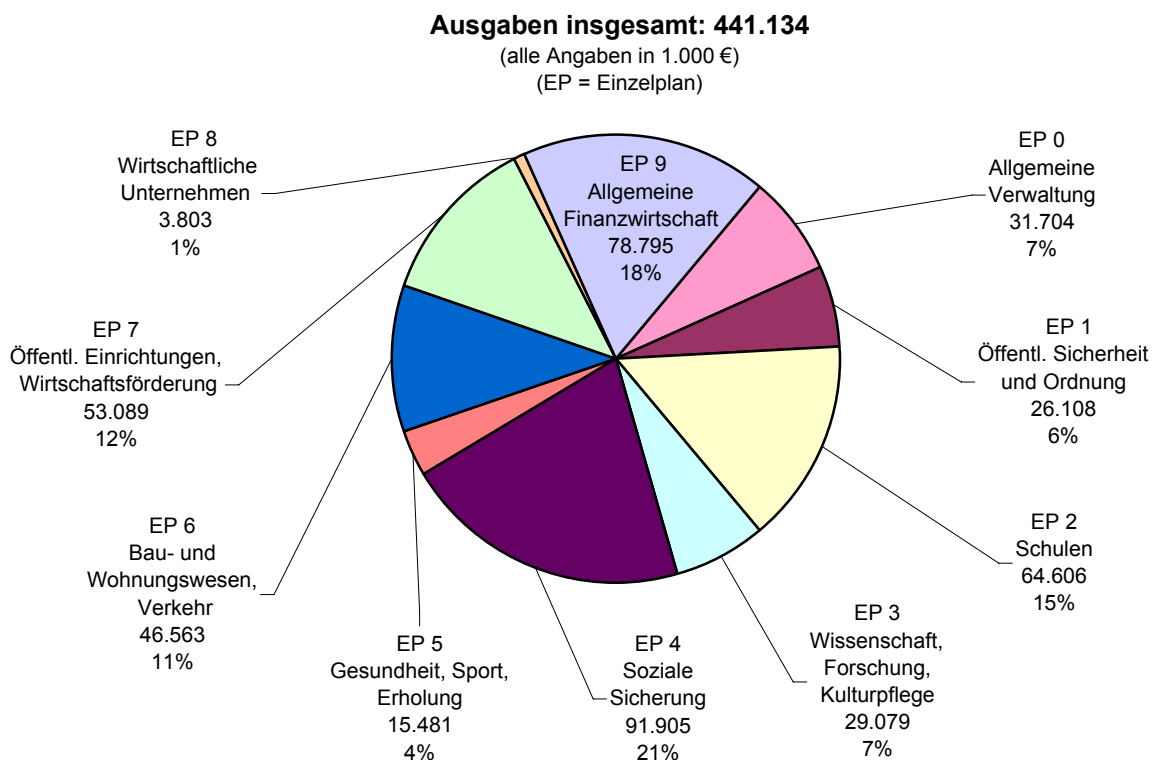

15.3 Einnahmen im Vermögenshaushalt im Jahr 2009

Einnahmen insgesamt: 159.719

(alle Angaben in 1.000 €)
(EP = Einzelplan)

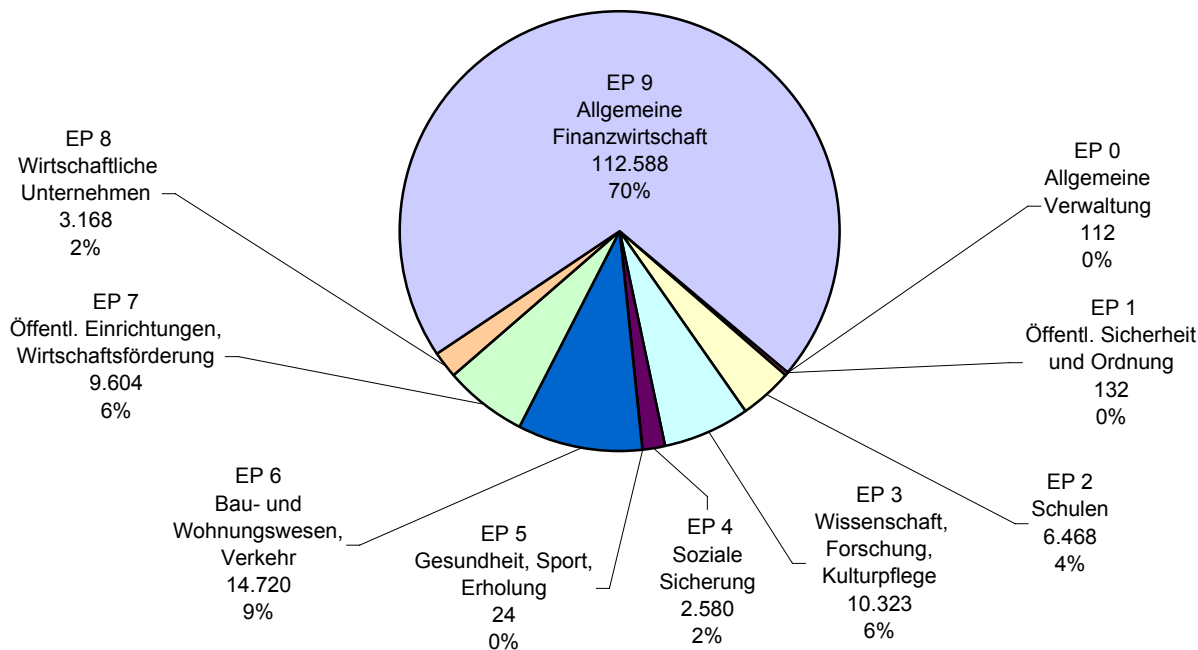

15.4 Ausgaben im Vermögenshaushalt im Jahr 2009

Ausgaben insgesamt: 159.719

(alle Angaben in 1.000 €)
(EP = Einzelplan)

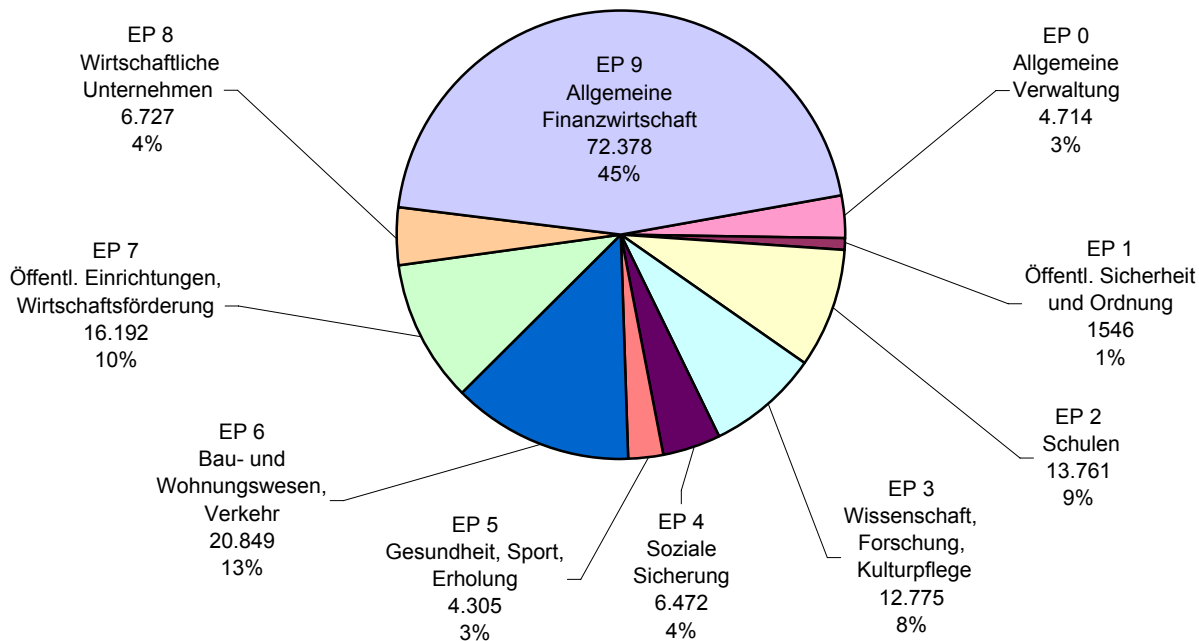

15.5 Einnahmen und Ausgaben des Gesamthaushalts nach Arten und Rechnung

	Beträge in 1.000 €				
	2005	2006	2007	2008	2009
Einnahmen insgesamt	524.669	571.290	590.175	624.315	600.852
davon					
Steuern und steuerähnliche Einnahmen	196.650	219.185	244.158	259.729	225.029
Gebühren u. übr. Einn. aus Verwaltung u. Betrieb	136.843	142.272	140.317	138.141	140.496
Zuweisungen von Bund und Land (Verw.- u. Verm. HH)	28.165	34.913	25.790	31.898	34.076
Sonstige Einnahmen	163.010	174.919	179.911	194.547	201.252
Ausgaben insgesamt	524.669	571.290	590.175	624.315	600.852
davon					
Personalausgaben	125.621	126.938	127.896	133.534	139.654
Sächlicher Verwaltungs- und Betriebsaufwand ¹⁾	142.620	149.829	154.248	157.945	158.144
Zuschüsse an soziale und ähnliche Einrichtungen	8.595	10.423	8.452	14.489	15.789
Zahlungen an Bund und Land ohne Zinszahlungen	16.009	18.371	20.799	24.663	19.645
Zinsausgaben	12.626	12.547	12.272	11.661	10.887
Zuführung zum Vermögenshaushalt	41.959	55.822	76.357	78.841	46.022
übrige Ausgaben	177.238	197.359	190.151	203.183	210.712
entstandene Fehlbeträge insgesamt	-	-	-	-	-
davon im Verwaltungshaushalt	-	-	-	-	-
Vermögenshaushalt	-	-	-	-	-

¹⁾ einschließlich Zahlungen an ARGE

Quelle: Stadtkämmerei der Stadt Regensburg

15.6 Steuereinnahmen, Finanzausweisungen und Umlagen ¹⁾

	Beträge in 1.000 €				
	2005	2006	2007	2008	2009
Steuereinnahmen und Finanzausweisungen insgesamt	196.650	219.185	244.158	259.729	225.029
Steuereinnahmen insgesamt	156.245	187.885	204.020	224.360	185.882
davon					
Grundsteuer A	71	72	69	68	69
Grundsteuer B	23.302	22.839	23.654	23.262	23.979
Gewerbesteuer	84.922	111.762	118.594	133.251	95.578
Umsatzsteuerbeteiligung	7.649	8.026	9.049	9.368	10.157
Anteil an der Einkommensteuer	40.092	44.968	52.440	58.196	55.884
Hundsteuer	209	219	215	215	216
Finanzausweisungen insgesamt	40.405	31.299	40.138	35.369	39.146
davon					
Schlüsselzuweisungen	24.464	14.084	16.800	12.517	15.566
Finanzausweisungen nach Art. 7 FAG	4.296	4.306	4.338	4.387	4.426
Gründerwerbsteuer nach Art. 8 FAG	5.478	6.612	9.005	6.890	6.917
Sonstige Zuweisungen	6.167	6.297	9.994	11.575	12.238
Umlagen (Ausgabe) insgesamt	35.958	40.706	39.466	42.203	37.785
darunter					
Bezirksumlage	22.744	23.694	21.854	21.018	21.586
Gewerbesteuerumlage an Bund und Land	15.334	18.354	18.858	22.771	16.199

¹⁾ Rechnungsergebnisse

Quelle: Stadtkämmerei der Stadt Regensburg

15.7 Steuerhebesätze und Steuerkraftzahlen

	2005	2006	2007	2008	2009
Steuerhebesätze					
bei der Grundsteuer für land- und forstw. Betriebe (A)	295	295	295	295	295
Grundsteuer für Grundstücke (B)	395	395	395	395	395
Gewerbesteuer nach Ertrag und Kapital	425	425	425	425	425
Steuereinnahmekraft					
in 1.000 € insgesamt	128.547	154.513	168.203	181.862	155.322
€ je Einwohner ¹⁾	995	1.189	1.278	1.369	1.165
€ je Einwohner ¹⁾ der Kreisfreien Städte Bayerns	1.055	1.193	1.261	1.318	1.164
€ je Einwohner ¹⁾ der kreisang. Gemeinden Bayerns	702	776	875	937	871
€ je Einwohner ¹⁾ der Landkreis-Gemeinden Regensburg	572	629	740	787	717
€ je Einwohner ¹⁾ des Regierungsbezirks Oberpfalz	640	704	791	861	752
€ je Einwohner ¹⁾ in Bayern	801	894	985	1.046	955
Realsteueraufbringungskraft					
in 1.000 € insgesamt	96.140	119.873	125.573	137.069	105.479
€ je Einwohner ¹⁾	744	923	954	1.032	791
€ je Einwohner ¹⁾ der Kreisfreien Städte Bayerns	761	880	916	914	739
€ je Einwohner ¹⁾ der kreisang. Gemeinden Bayerns	472	519	567	587	516
€ je Einwohner ¹⁾ der Landkreis-Gemeinden Regensburg	328	327	388	399	320
€ je Einwohner ¹⁾ des Regierungsbezirks Oberpfalz	443	474	515	551	426
€ je Einwohner ¹⁾ in Bayern	553	621	667	680	580

¹⁾ Bevölkerung am Ort der Hauptwohnung (siehe Seite 52)

Quelle: Bayerisches Landesamt für Statistik und Datenverarbeitung

15.8 Einnahmen im Verwaltungs- und Vermögenshaushalt

	absolut (in 1.000 €)					Anteil in Prozent am Gesamthaushalt				
	2005	2006	2007	2008	2009	2005	2006	2007	2008	2009
Einnahmen insgesamt	524.669	571.290	590.175	624.315	600.852	100,0	100,0	100,0	100,0	100,0
Verwaltungshaushalt	398.668	429.566	457.255	470.504	441.134	76,0	75,2	77,5	75,4	73,4
davon Einzelplan										
0 Allgemeine Verwaltung	7.063	9.412	8.834	5.668	8.642	1,3	1,6	1,5	0,9	1,4
1 Öffentl. Sicherheit u. Ordnung	5.259	5.699	6.096	6.945	6.379	1,0	1,0	1,0	1,1	1,1
2 Schulen	24.062	24.822	25.114	26.407	27.996	4,6	4,3	4,3	4,2	4,7
3 Wissenschaft, Forschung, Kulturpflege	4.808	5.040	4.722	4.540	4.378	0,9	0,9	0,8	0,7	0,7
4 Soziale Sicherung	22.742	24.493	26.559	25.788	26.880	4,3	4,3	4,5	4,1	4,5
5 Gesundheit, Sport, Erholung	4.472	4.711	4.846	4.718	5.039	0,9	0,8	0,8	0,8	0,8
6 Bau- und Wohnungswesen, Verkehr	15.593	15.197	17.095	15.489	17.441	3,0	2,7	2,9	2,5	2,9
7 Öffentl. Einrichtungen, Wirtschaftsförd.	52.161	54.547	49.638	50.558	48.900	9,9	9,5	8,4	8,1	8,1
8 Wirtschaftliche Unternehmen	27.865	27.737	27.325	27.002	27.409	5,3	4,9	4,6	4,3	4,6
9 Allgemeine Finanzwirtschaft	234.644	257.907	287.025	303.389	268.068	44,7	45,1	48,6	48,6	44,6
Vermögenshaushalt	126.002	141.724	132.921	153.811	159.719	24,0	24,8	22,5	24,6	26,6
davon Einzelplan										
0 Allgemeine Verwaltung	123	19	148	123	112	0,0	0,0	0,0	0,0	0,0
1 Öffentl. Sicherheit u. Ordnung	366	380	335	1.732	132	0,1	0,1	0,1	0,3	0,0
2 Schulen	3.168	7.397	1.985	4.483	6.468	0,6	1,3	0,3	0,7	1,1
3 Wissenschaft, Forschung, Kulturpflege	10.037	10.360	9.933	10.843	10.323	1,9	1,8	1,7	1,7	1,7
4 Soziale Sicherung	900	809	866	682	2.580	0,2	0,1	0,1	0,1	0,4
5 Gesundheit, Sport, Erholung	792	801	7	89	24	0,2	0,1	0,0	0,0	0,0
6 Bau- und Wohnungswesen, Verkehr	14.750	22.614	22.542	14.133	14.720	2,8	4,0	3,8	2,3	2,4
7 Öffentl. Einrichtungen, Wirtschaftsförd.	10.686	6.761	8.188	11.199	9.604	2,0	1,2	1,4	1,8	1,6
8 Wirtschaftliche Unternehmen	1.302	2.161	2.124	1.579	3.168	0,2	0,4	0,4	0,3	0,5
9 Allgemeine Finanzwirtschaft	83.877	90.422	86.793	108.948	112.588	16,0	15,8	14,7	17,5	18,7

Quelle: Stadtkämmerei der Stadt Regensburg

15.9 Ausgaben im Verwaltungs- und Vermögenshaushalt

	absolut (in 1.000 €)					Anteil in Prozent am Gesamthaushalt				
	2005	2006	2007	2008	2009	2005	2006	2007	2008	2009
Ausgaben insgesamt	524.669	571.290	590.175	624.315	600.852	100,0	100,0	100,0	100,0	100,0
Verwaltungshaushalt	398.668	429.566	457.255	470.504	441.134	76,0	75,2	77,5	75,4	73,4
davon Einzelplan										
0 Allgemeine Verwaltung	28.184	30.157	29.099	30.469	31.704	5,4	5,3	4,9	4,9	5,3
1 Öffentl. Sicherheit u. Ordnung	22.733	23.049	24.272	24.682	26.108	4,3	4,0	4,1	4,0	4,3
2 Schulen	56.484	57.388	59.089	61.263	64.606	10,8	10,0	10,0	9,8	10,8
3 Wissenschaft, Forschung, Kulturpflege	27.135	27.010	27.097	27.578	29.079	5,2	4,7	4,6	4,4	4,8
4 Soziale Sicherung	74.462	81.043	86.074	86.769	91.905	14,2	14,2	14,6	13,9	15,3
5 Gesundheit, Sport, Erholung	14.079	14.308	14.473	15.023	15.481	2,7	2,5	2,5	2,4	2,6
6 Bau- und Wohnungswesen, Verkehr	43.212	44.347	44.593	45.791	46.563	8,2	7,8	7,6	7,3	7,7
7 Öffentl. Einrichtungen, Wirtschaftsförd.	55.041	54.262	56.884	57.989	53.089	10,5	9,5	9,6	9,3	8,8
8 Wirtschaftliche Unternehmen	1.662	2.135	3.084	2.087	3.803	0,3	0,4	0,5	0,3	0,6
9 Allgemeine Finanzwirtschaft	75.677	95.866	112.590	118.853	78.795	14,4	16,8	19,1	19,0	13,1
Vermögenshaushalt	126.002	141.724	132.921	153.811	159.719	24,0	24,8	22,5	24,6	26,6
davon Einzelplan										
0 Allgemeine Verwaltung	1.523	1.588	3.393	4.010	4.714	0,3	0,3	0,6	0,6	0,8
1 Öffentl. Sicherheit u. Ordnung	1.790	3.163	1.151	681	1.546	0,3	0,6	0,2	0,1	0,3
2 Schulen	11.869	18.228	18.418	13.932	13.761	2,3	3,2	3,1	2,2	2,3
3 Wissenschaft, Forschung, Kulturpflege	10.336	10.470	11.887	12.269	12.775	2,0	1,8	2,0	2,0	2,1
4 Soziale Sicherung	2.806	2.552	2.884	3.559	6.472	0,5	0,4	0,5	0,6	1,1
5 Gesundheit, Sport, Erholung	1.782	1.914	2.181	2.431	4.305	0,3	0,3	0,4	0,4	0,7
6 Bau- und Wohnungswesen, Verkehr	20.204	24.309	14.528	19.569	20.849	3,9	4,3	2,5	3,1	3,5
7 Öffentl. Einrichtungen, Wirtschaftsförd.	23.809	12.806	14.495	14.605	16.192	4,5	2,2	2,5	2,3	2,7
8 Wirtschaftliche Unternehmen	2.340	3.509	3.384	3.715	6.727	0,4	0,6	0,6	0,6	1,1
9 Allgemeine Finanzwirtschaft	49.542	63.186	60.600	79.039	72.378	9,4	11,1	10,3	12,7	12,0

Quelle: Stadtkämmerei der Stadt Regensburg

15.10 Schuldenstand, Neuverschuldung und Schuldentilgung

	Beträge in 1.000 €				
	2005	2006	2007	2008	2009
Schuldenstand am 01.01. ¹⁾	278.243	279.790	287.147	286.934	270.259
Schuldenaufnahme	31.420	51.296	42.554	24.840	58.442
Schuldentilgung	31.700	43.939	42.767	41.515	58.442
Schuldenstand am 31.12.	277.963	287.147	286.934	270.259	270.259
dar. Kreditmarktmittel	270.519	278.318	278.778	262.755	263.408
Schuldenstand in € je Einwohner ²⁾	2.152	2.210	2.180	2.035	2.027
Nettoneuverschuldung	- 280	7.357	- 213	-16.675	-
Veränderung in %	- 0,1	+ 2,6	- 0,1	- 5,8	-

¹⁾ ohne Restkaufgelder; bis 2005 ohne Bürgerheim Kumpfmühl, ab dem Jahr 2006 einschließlich Bürgerheim Kumpfmühl

²⁾ Bevölkerung am Ort der Hauptwohnung (siehe Seite 52); Stand jeweils 30.06.

Quelle: Stadtkämmerei der Stadt Regensburg

15.11 Personal der Stadtverwaltung ¹⁾

	absolut					Prozent				
	2005	2006	2007	2008	2009	2005	2006	2007	2008	2009
Personal insgesamt	3.021	3.029	2.997	3.047	3.085	100,0	100,0	100,0	100,0	100,0
darunter Frauen	1.325	1.350	1.341	1.367	1.400	43,9	44,6	44,7	44,9	45,4
davon Vollzeitbeschäftigte	2.006	1.977	1.950	1.989	1.970	66,4	65,3	65,1	65,3	63,9
darunter Frauen	522	527	508	519	514	17,3	17,4	17,0	17,0	16,7
Teilzeitbeschäftigte	1.015	1.052	1.047	1.058	1.115	33,6	34,7	34,9	34,7	36,1
darunter Frauen	803	823	833	848	886	26,6	27,2	27,8	27,8	28,7
davon mind. Hälfte der Arbeitszeit	737	767	785	792	816	24,4	25,3	26,2	26,0	26,5
darunter Frauen	591	611	634	642	649	19,6	20,2	21,2	21,1	21,0
weniger als die Hälfte der Arbeitszeit	278	285	262	266	299	9,2	9,4	8,7	8,7	9,7
darunter Frauen	212	212	199	206	237	7,0	7,0	6,6	6,8	7,7
davon Beamte	1.017	1.006	997	1.037	1.044	33,7	33,2	33,3	34,0	33,8
Angestellte	2.023	2.000	2.010	2.041	.	66,8	66,7	66,0	66,2
Arbeiter	826	27,3
Beamte	1.017	1.006	997	1.037	1.044	100,0	100,0	100,0	100,0	100,0
darunter Frauen	275	280	273	286	291	27,0	27,8	27,4	27,6	27,9
darunter in Teilzeitbeschäftigung ²⁾	172	179	182	194	210	16,9	17,8	18,3	18,7	20,1
darunter Frauen	106	117	118	129	131	10,4	11,6	11,8	12,4	12,5
davon einfacher Dienst	-	-	-	-	-	-	-	-	-	-
mittlerer Dienst	331	330	327	332	349	32,5	32,8	32,8	32,0	33,4
gehobener Dienst	341	339	337	353	353	33,5	33,7	33,8	34,0	33,8
höherer Dienst	321	321	316	324	327	31,6	31,9	31,7	31,2	31,3
in Ausbildung	24	16	17	28	15	2,4	1,6	1,7	2,7	1,4
Tarifbeschäftigte	2.023	2.000	2.010	2.041	.	100,0	100,0	100,0	100,0
darunter Frauen	1.070	1.068	1.081	1.109	.	52,9	53,4	53,8	54,3
darunter in Teilzeitbeschäftigung ²⁾	588	603	598	606	.	29,1	30,2	29,8	29,7
darunter Frauen	494	516	513	518	.	24,4	25,8	25,5	25,4
davon einfacher Dienst	650	639	642	657	.	32,1	32,0	31,9	32,2
mittlerer Dienst	874	830	829	830	.	43,2	41,5	41,2	40,7
gehobener Dienst	382	387	400	422	.	18,9	19,4	19,9	20,7
höherer Dienst	51	49	50	47	.	2,5	2,5	2,5	2,3
Sonstige ³⁾	12	8	5	5	.	0,6	0,4	0,2	0,2
im Stadttheater (Künstler. Pers.)	-	-	-	-	.	-	-	-	-
in Ausbildung	54	44	40	47	.	2,7	2,2	2,0	2,3
im Praktikum	43	44	33	.	.	2,2	2,2	1,6
Gesamtpersonal auf 100 Einwohner ⁴⁾	2,0	2,0	2,1	2,1	2,1

¹⁾ Stand jeweils 01.06.

²⁾ mindestens die Hälfte der regelmäßigen Arbeitszeit

³⁾ Beschäftigte, die keiner Laufbahn zugeordnet werden können

⁴⁾ Gesamtbevölkerung (siehe Seite 52)

Quelle: Personal- und Organisationsbericht der Stadt Regensburg

16

Stadtbezirke

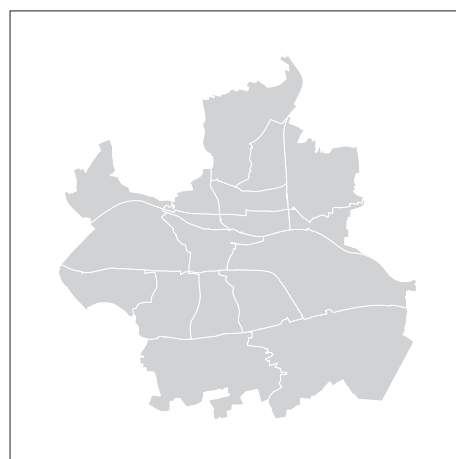

16.1 Die Regensburger Stadtbezirke



16.2 Abgrenzung der Regensburger Stadtbezirke ¹⁾



01 Innenstadt

Nördliches Ufer des Donauordarmes ab der Wehrbrücke bis in Höhe des Unteren Wöhrds - Verlängerung zum Südufer des südlichen Donauarmes - Donausüdufer bis zur Ostgrenze des Villaparks - Villastraße - Adolf-Schmetzer-Straße - Gabelsbergerstraße - Sternbergstraße bis zur Sternbergunterführung - Bundesbahngelände bis zur Galgenbergbrücke - Kreuzung Galgenbergstraße/Friedenstraße - Friedenstraße bis zur Kumpfmühler Brücke - Kumpfmühler Straße - Fürst-Anselm-Allee - Platz der Einheit - Prebrunnallee - westliche Begrenzung des Herzogparks - Donausüdufer bis zur Staustufe Regensburg - Wehrbrücke bis zum Donauordarm.



02 Stadtamhof

Frankenstraße ab der Einmündung der Ostabfahrt Pfaffensteiner Brücke bis zur Frankenbrücke - Westufer des Regens bis zur Einmündung in die Donau - Donauordarm bis zur Spundwand des RMD-Kanals - Verlängerung zum Nordufer der Donau - Nordufer des RMD-Kanals bis in die Höhe der Einmündung der Ostabfahrt Pfaffensteiner Brücke in die Frankenstraße - nördliche Verlängerung zur Frankenstraße

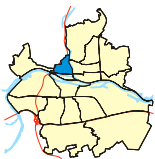

03 Steinweg - Pfaffenstein

Westufer des Regens ab der Stadtgrenze bis zur Frankenbrücke - Frankenstraße bis in Höhe der Einmündung der Ostabfahrt Pfaffensteiner Brücke - südliche Verlängerung zum RMD-Kanal - Nordufer des RMD-Kanals bis in Höhe der Westabfahrt Pfaffensteiner Brücke - Westabfahrt Pfaffensteiner Brücke - Pfaffensteiner Tunnel - nördliche Verlängerung zur Stadtgrenze entlang den Parkanlagen auf den Winzerer Höhen



04 Sallern - Gallingkofen

Stadtgrenze entlang der Bahnlinie Regensburg/Hof bis zum Bahnhof Wutzlhofen - südöstliche Verlängerung zur Chamer Straße - Chamer Straße bis Zubringer zur B 16 - Zubringer zur B 16 - B 16 bis in Höhe der Ostpreußenstraße - südliche Verlängerung zur Chamer Straße - westlicher Rand der Bebauung in der Ostpreußen- und Taunusstraße - Erzgebirgstraße - Nordgaustraße bis zur Einmündung in die Amberger Straße - westliche Verlängerung zum Regenufer - westliches Regenufer bis zur Stadtgrenze

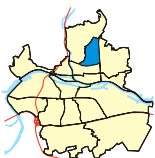

05 Konradsiedlung - Wutzlhofen

Bahnübergang Wutzlhofen - Bahnlinie Regensburg/Hof - Brandlberger Straße - Illerstraße - Nordgaustraße - Erzgebirgstraße - westlicher Rand der Bebauung in der Taunus- und Ostpreußenstraße - nördliche Verlängerung zur B 16 - B 16 bis Zubringer zur B 16 - Zubringer zur B 16 - Chamer Straße bis zum Bahnübergang Wutzlhofen

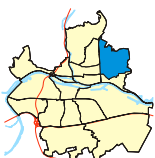

06 Brandlberg - Keilberg

Stadtgrenze ab Ende der Chamer Straße bis zum Tegernheimer Keller - Nordgrenze der nördlich an die Straße Am Keilsteiner Hang anschließenden Flurstücke bis in Höhe des Metzgerweges - Südostgrenze des Betriebsgeländes für den Kalkabbau - Donaustauer Straße bis zur Unterführung - Bahnlinie Regensburg/Hof bis zum Bahnübergang Wutzlhofen - Chamer Straße bis zur Stadtgrenze



07 Reinhausen

Östliche Verlängerung vom Regenwestufer zur Nordgaustraße - Nordgaustraße - Illerstraße - Brandlberger Straße - Bahnlinie Regensburg/Hof - Donaustauffer Straße - Nordgaustraße - Frankenstraße - Frankenbrücke - Regenwestufer bis in Höhe Nordgaustraße



08 Weichs

Donaustauffer Straße ab Nordgaustraße bis zur Bahnlinie Regensburg/Hof - Bahnlinie bis zur Donau - Donaunordufer - Nordufer des nördlichen Donauarmes bis zur Regenmündung - westliches Regenerufer bis zur Frankenbrücke - Frankenstraße - Nordgaustraße bis zur Donaustauffer Straße



09 Schwabelweis

Östliche Stadtgrenze ab Tegernheimer Keller bis zum Donauufer bei Flusskilometer 2372 - Donaunordufer - Bahnlinie Regensburg/Hof - Donaustauffer Straße bis in Höhe Sportplätze Schwabelweis - Südostgrenze des Betriebsgeländes für den Kalkabbau - Nordgrenze der nördlich an die Straße Am Keilsteiner Hang anschließenden Flurstücke bis zum Tegernheimer Keller



10 Ostenviertel

Donaunordufer ab Bahnlinie Regensburg/Hof bis zur östlichen Stadtgrenze - Stadtgrenze bis zur Autobahn A 3 - BAB A 3 - Bahnlinie Regensburg/München bis zur Sternbergunterführung - Sternbergstraße - Gabelsbergerstraße - Adolf-Schmetzer-Straße - Villastraße - Donaulände bis zur Ostgrenze des Villaparks - Donausüdufer bis in Höhe der Ostspitze des Unteren Wöhrds - Verlängerung zum Nordufer der Donau - Donaunordufer bis zur Bahnlinie Regensburg/Hof

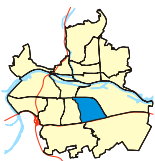

11 Kasernenviertel

Galgenberg Brücke - Bahnlinie Regensburg/München - BAB A 3 - nördliche Auffahrtsschleife Regensburg-Burgweinting - BAB A 3 - Unterislinger Weg - Hermann-Geib-Straße - Alfons-Auer-Straße - Furtmayrstraße - Galgenbergstraße bis zur Galgenberg Brücke

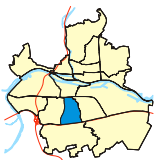

12 Galgenberg

Kreuzung Universitätsstraße/Friedenstraße - Friedenstraße - Furtmayrstraße - Alfons-Auer-Straße - Hermann-Geib-Straße - Unterislinger Weg - BAB A 3 - Universitätsstraße - Friedenstraße.

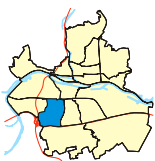

13 Kumpfmühl - Ziegetsdorf - Neuprüll

Kumpfmühler Brücke - Friedenstraße - Universitätsstraße - BAB A 3 bis zur westlichen Stadtgrenze - Stadtgrenze bis zur BAB A 93 - BAB A 93 - Ostausfahrt Kumpfmühl bis zur KlENZEbrücke - KlENZEstraße - Kirchmeierstraße - Dechbettener Brücke - Bundesbahngelände - Kumpfmühler Brücke



14 Großprüfening - Dechbetten - Königswiesen

Mariaorter Eisenbahnbrücke - Bahnlinie Regensburg/Nürnberg bis zur Dechbettener Brücke - Kirchmeierstraße - Klenzestraße - KlENZEbrücke - Ostausfahrt Kumpfmühl der BAB A 93 - BAB A 93 - Stadtgrenze bis zur Mariaorter Eisenbahnbrücke



15 Westenviertel

Nordufer der Donau bis in Höhe der Westabfahrt Pfaffensteiner Brücke - südliche Verlängerung zur Spundwand des RMD-Kanals - Spundwand bis zur Wehrbrücke - Wehrbrücke - Donausüdufer bis zum Herzogpark - westliche Begrenzung des Herzogparks - Prebrunnallee - Platz der Einheit - Fürst-Anselm-Allee - Kumpfmühler Straße - Kumpfmühler Brücke - Bundesbahngelände - Bahnlinie Regensburg/Nürnberg - Stadtgrenze bis zum Donaunordufer



16 Ober- und Niederwinzer - Kager

Nordwestliche Stadtgrenze bis in Höhe des Pfaffensteiner Tunnels - südliche Verlängerung zum Tunnel entlang der Parkanlagen auf den Winzerer Höhen - Pfaffensteiner Tunnel - Westabfahrt Pfaffensteiner Brücke - südliche Verlängerung zum Donaunordufer - Donaunordufer bis zur nordwestlichen Stadtgrenze



17 Oberisling - Graß

Frühere Gemeindegrenze zwischen Oberisling und Burgweinting ab BAB A 3 - südliche und südwestliche Stadtgrenze - BAB A 3 bis zur ehemaligen Gemeindegrenze

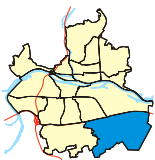

18 Burgweinting - Harting

Südöstliche Stadtgrenze ab BAB A 3 - frühere Gemeindegrenze zwischen Oberisling und Burgweinting - BAB A 3 bis zur südöstlichen Stadtgrenze

Auf der Grundlage des Stadtratsbeschlusses vom 19. Februar 2009

1) Änderungen der Stadtbezirke zum 19.02.2009

Die bisherige Grenze zwischen den Stadtbezirken 01 (Innenstadt) und 12 (Galgenberg) wurde vom Südrand der Bahngleise nach Süden in die Mitte der Friedenstraße verlegt. Um für das Jahr 2009 einheitliche kleinräumige Bewegungsdaten zur Verfügung stellen zu können, verwendet die Abteilung Statistik diese Änderung bei eigenen Auswertungen bereits seit dem 1. Januar 2009.

16.3 Besondere Altersgruppen nach Prozentanteilen in den Stadtbezirken im Jahr 2009

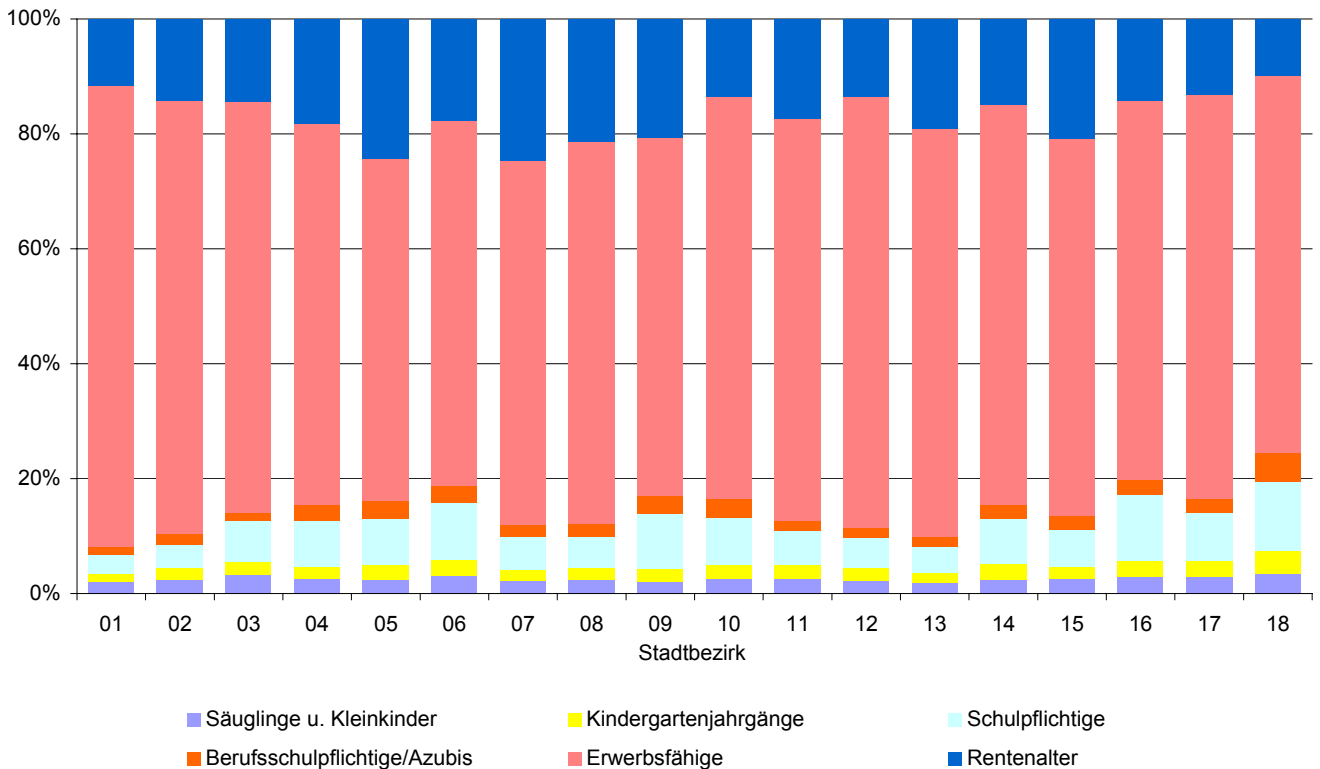

16.4 Sozialversicherungspflichtig Beschäftigte und Arbeitslose in den Stadtbezirken auf 1.000 Einwohner am 30.06.2009

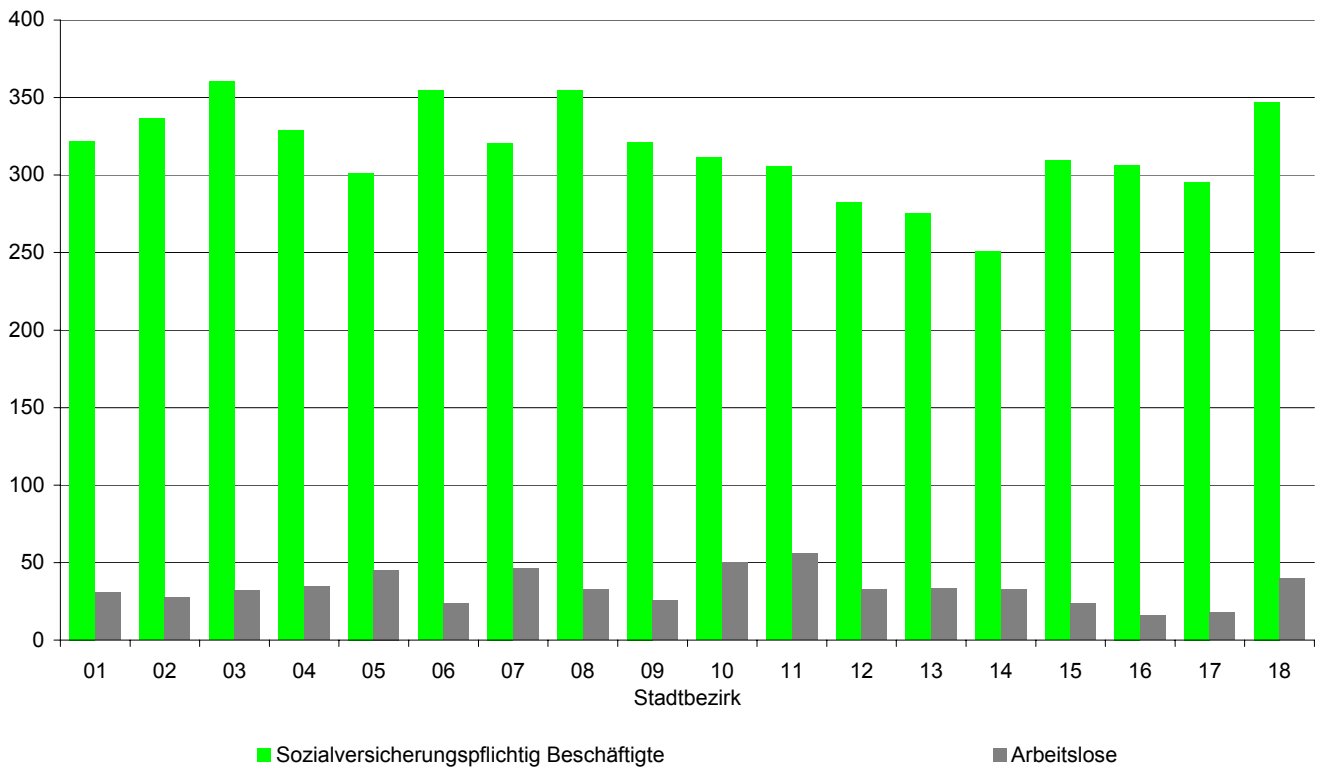

16.5 Geburten und Sterbefälle je 1.000 Einwohner in den Stadtbezirken im Jahr 2009

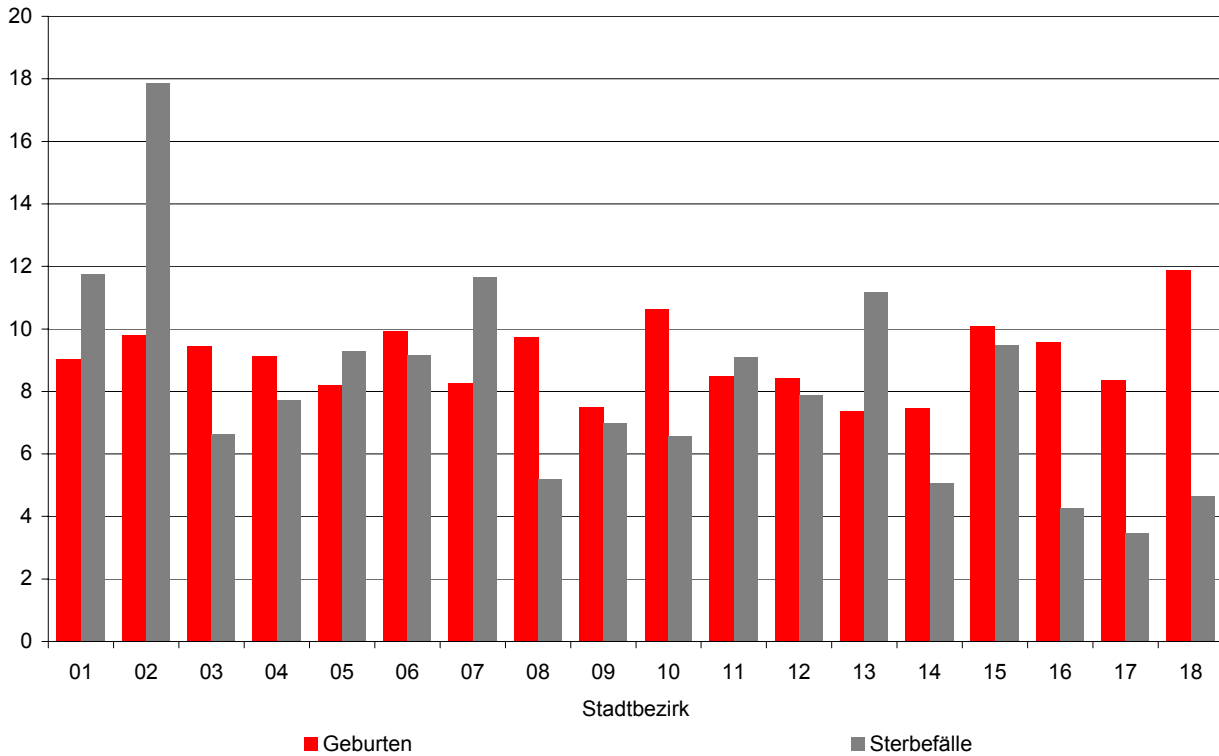

16.6 Zuzüge und Fortzüge einschließlich Umzüge je 1.000 Einwohner in den Stadtbezirken im Jahr 2009

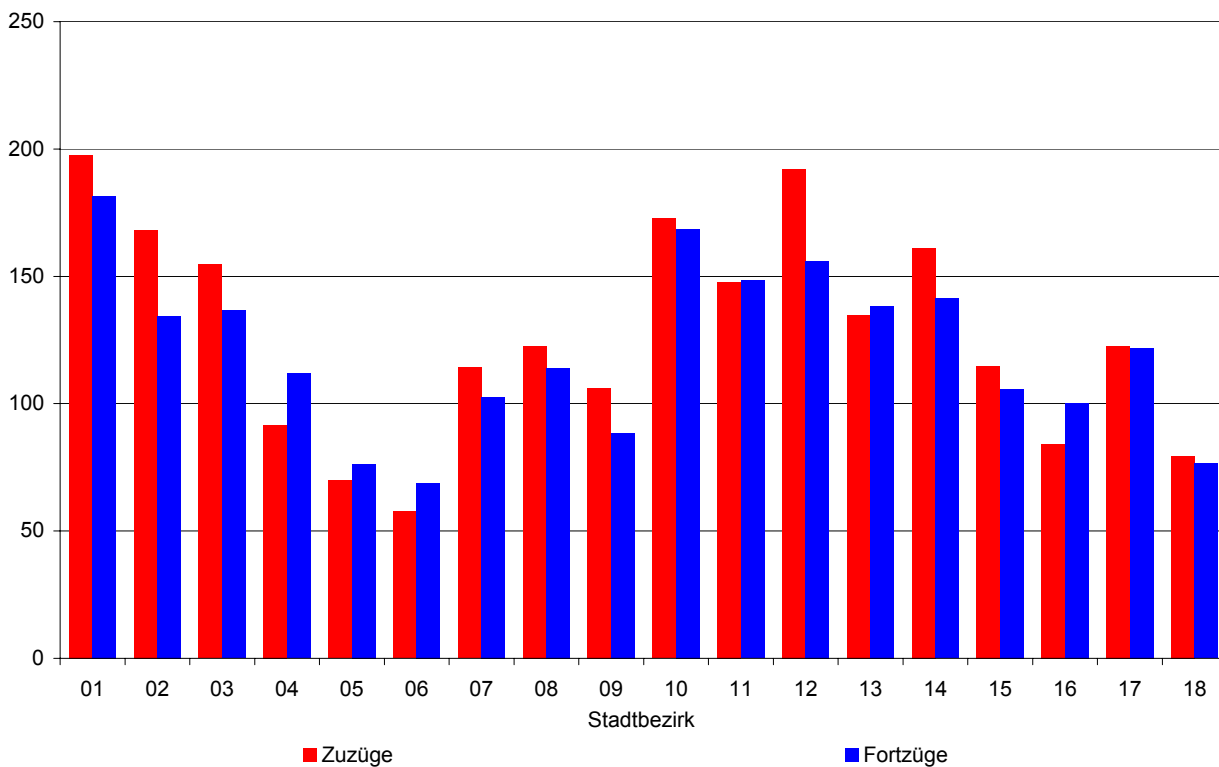

16.7 Einwohner und Bevölkerungsdichte im Jahr 2009

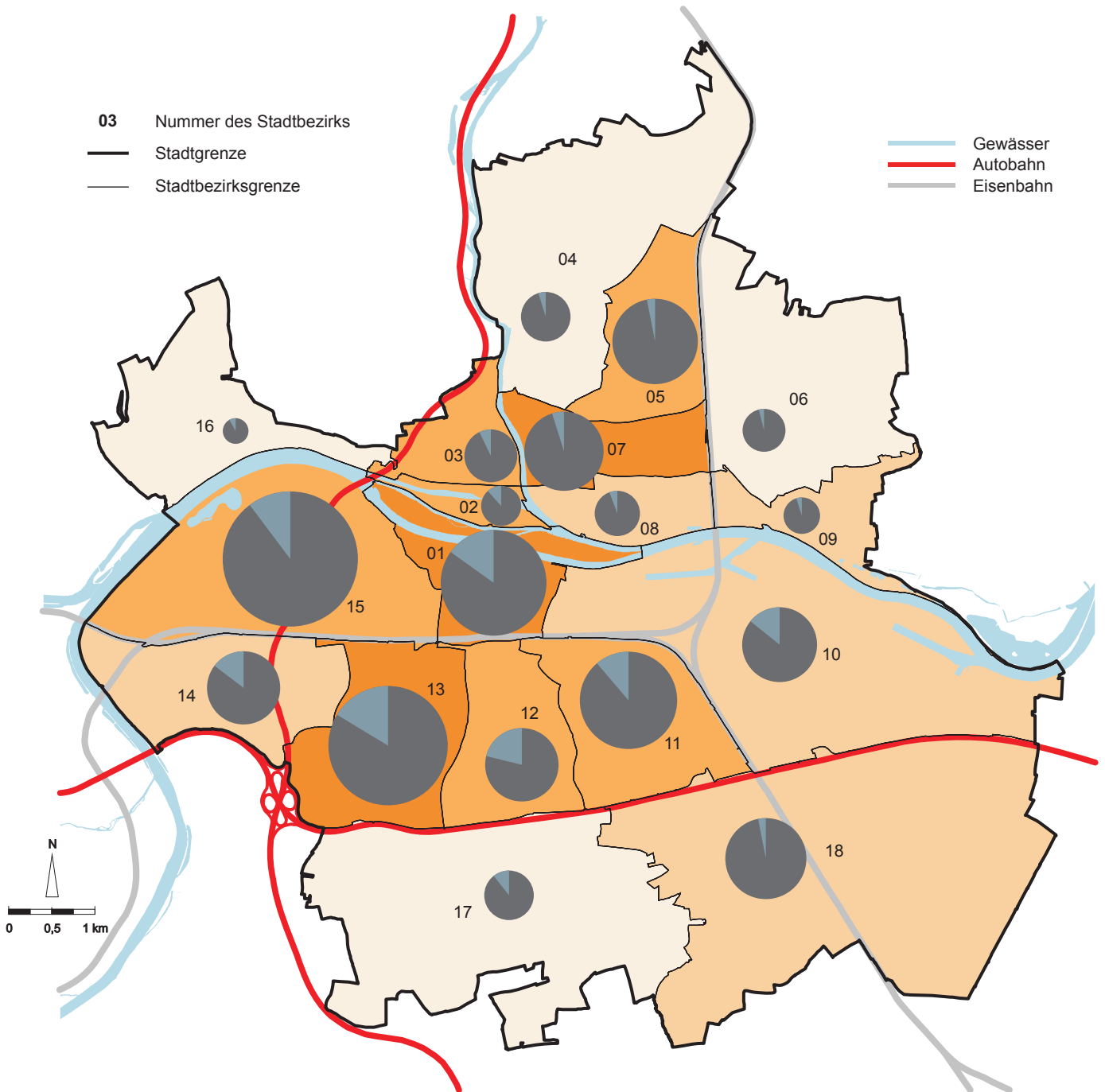

Bevölkerungsdichte in den Stadtbezirken
 [Einwohner je ha]

	2,7 bis 6,6
	6,7 bis 24,7
	24,8 bis 42,9
	43,0 bis 55,3

Einwohner in den Stadtbezirken

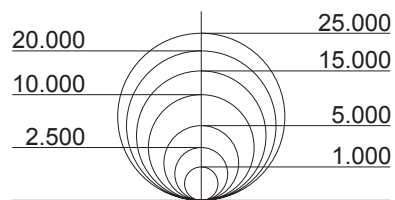

Einwohner mit...

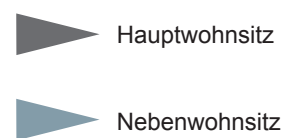

Quelle: Bevölkerungsstatistik der Stadt Regensburg

16.8 Ausländische Bevölkerung im Jahr 2009

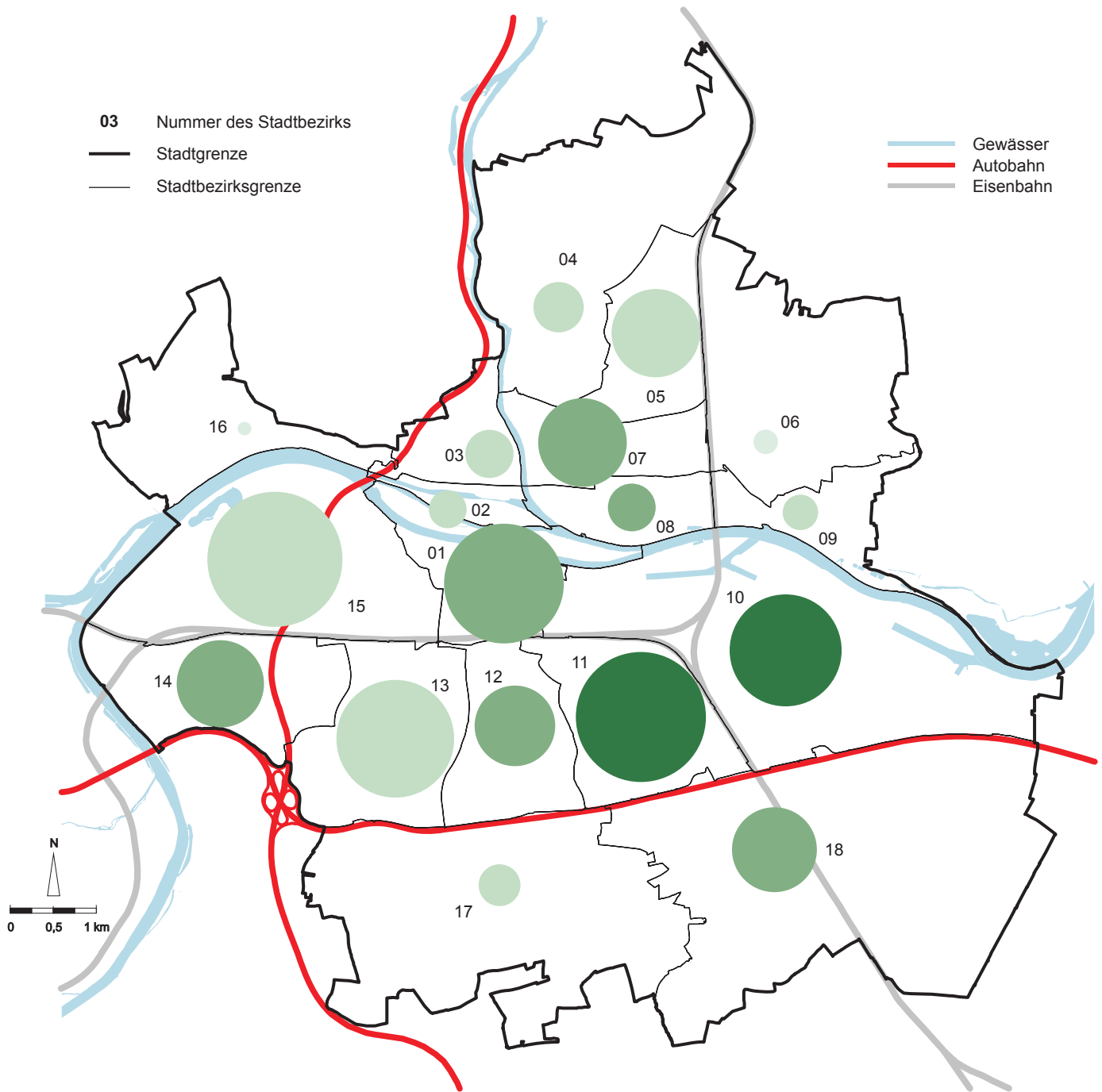

Anteil an Ausländern und Ausländerinnen in den Stadtbezirken [in %]

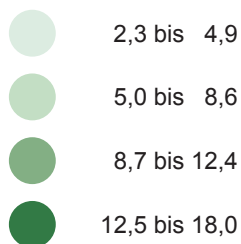

Ausländer und Ausländerinnen in den Stadtbezirken (Anzahl)

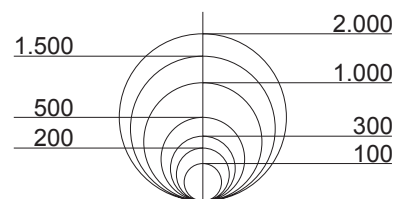

Quelle: Bevölkerungsstatistik der Stadt Regensburg

16.9 Geburten im Jahr 2009

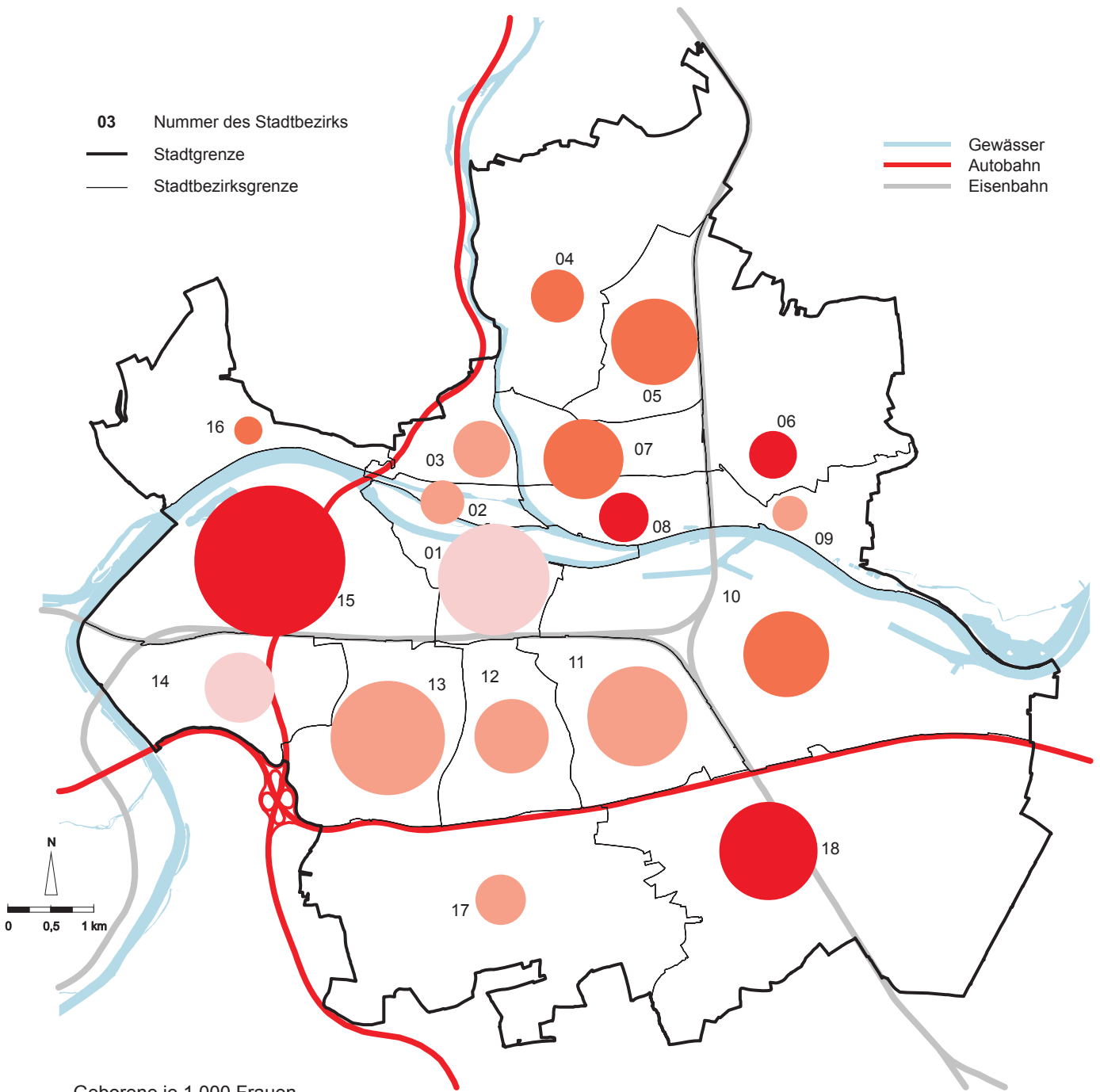

03 Nummer des Stadtbezirks
 — Stadtgrenze
 — Stadtbezirksgrenze

— Gewässer
 — Autobahn
 — Eisenbahn

Geborene je 1.000 Frauen
 im Alter von 15 bis unter 45
 in den Stadtbezirken

- 35,1 bis 40,7
- 40,8 bis 46,4
- 46,5 bis 52,2
- 52,3 bis 54,4

Bezugsgröße: Mittlere Bevölkerung,
 Einwohner mit Hauptwohnsitz

Geborene in den Stadtbezirken (Anzahl)

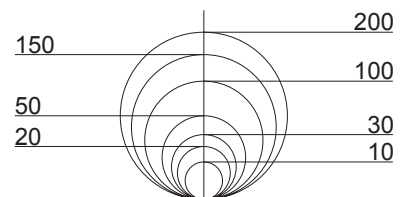

Quelle: Bevölkerungsstatistik der Stadt Regensburg

16.10 Sterbefälle im Jahr 2009

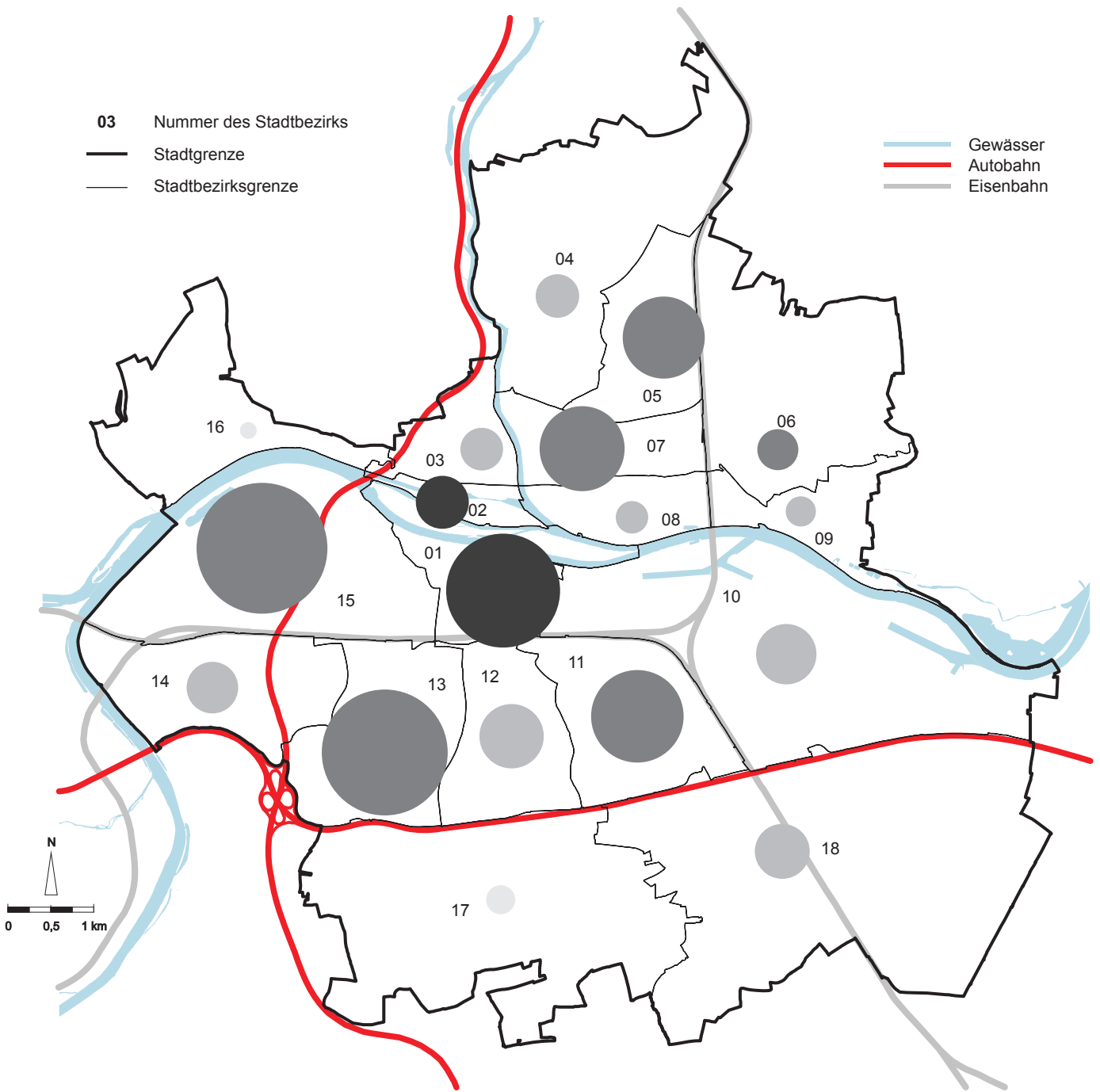

Sterbefälle je 1.000 Einwohner
in den Stadtbezirken

- 3,5 bis 4,6
- 4,7 bis 8,1
- 8,2 bis 11,7
- 11,8 bis 17,9

Bezugsgröße: Mittlere Bevölkerung,
Einwohner mit Hauptwohnsitz

Sterbefälle in den Stadtbezirken (Anzahl)

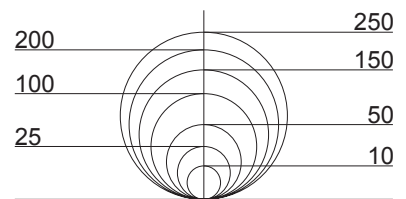

Quelle: Bevölkerungsstatistik der Stadt Regensburg

16.11 Natürlicher Saldo im Jahr 2009

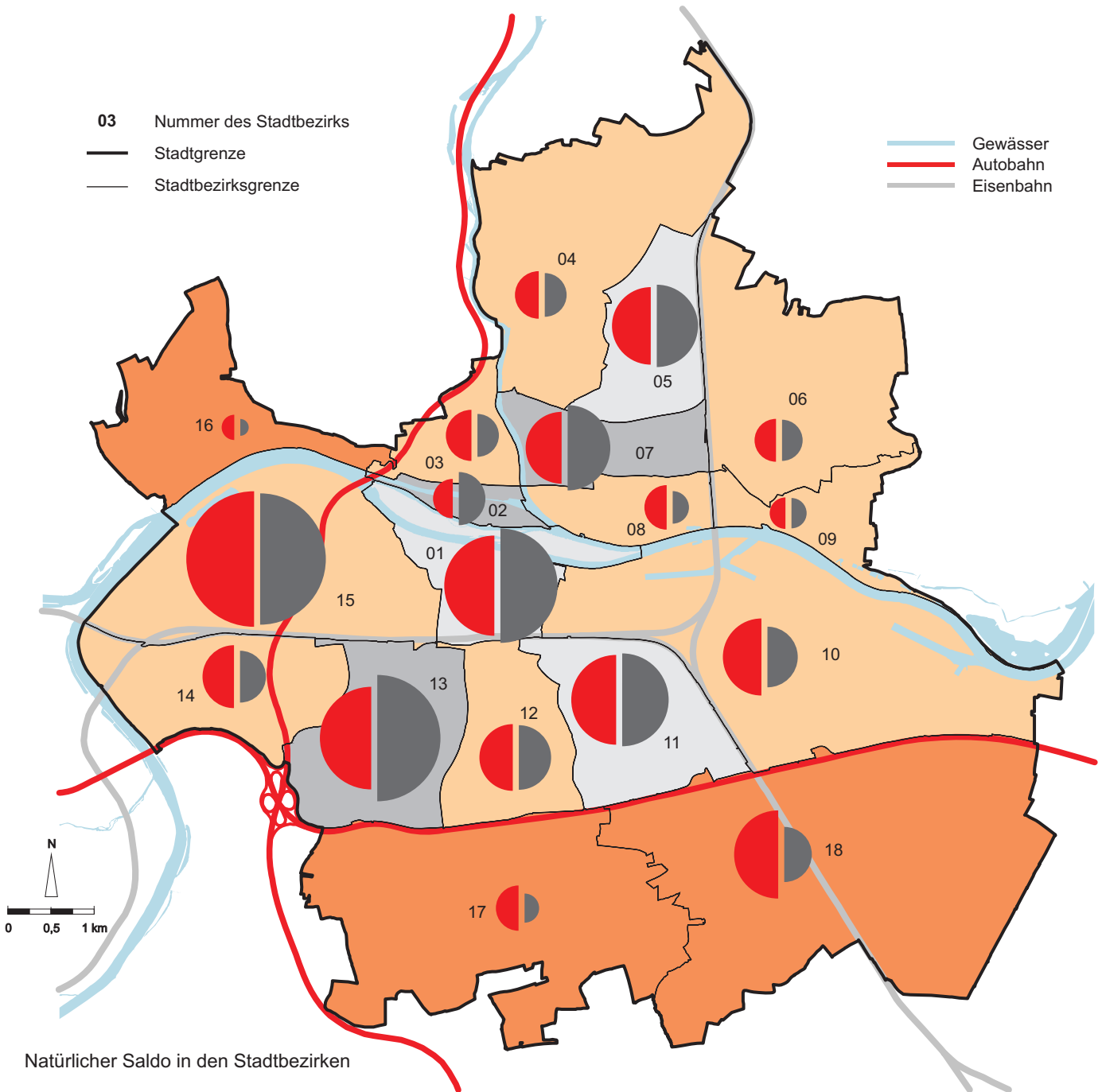

Natürlicher Saldo in den Stadtbezirken

Bevölkerungsabnahme um...
 [Personen pro 1.000 Einwohner]

— - 8,0 bis - 3,0

— - 2,9 bis - 0,1

Bevölkerungszunahme um...
 [Personen pro 1.000 Einwohner]

— + 0,1 bis + 4,7

— + 4,8 bis + 7,2

Geburten und Sterbefälle in den Stadtbezirken (Anzahl)



Geburten Sterbefälle

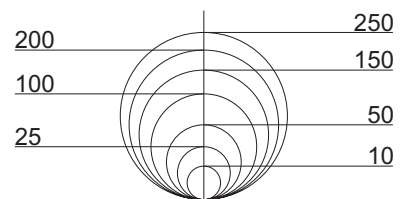

Quelle: Bevölkerungsstatistik der Stadt Regensburg

16.12 Zuzüge im Jahr 2009

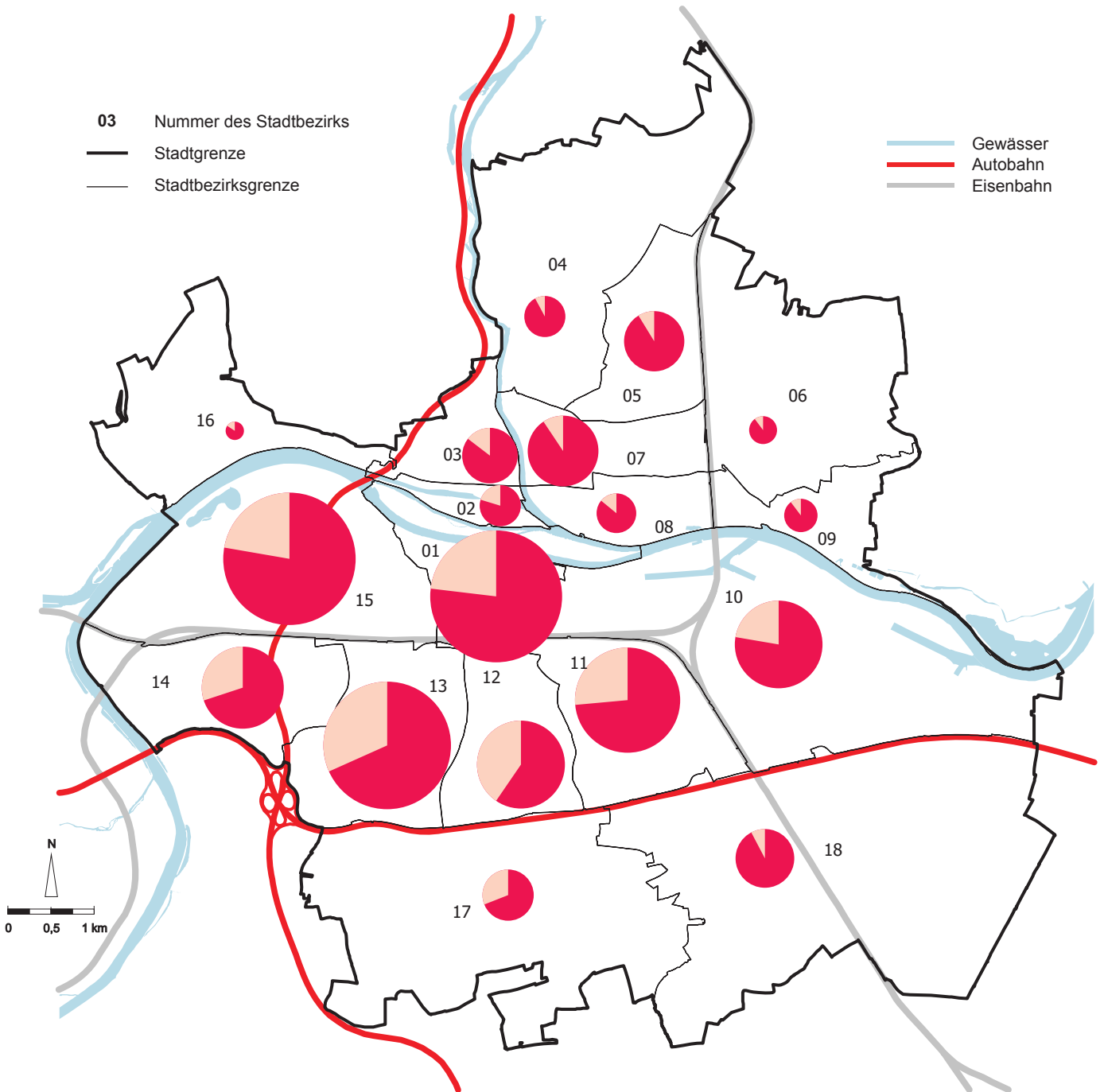

Einwohner mit...

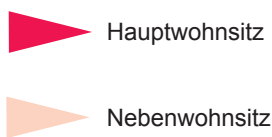

Zuzüge in den Stadtbezirken (Anzahl)

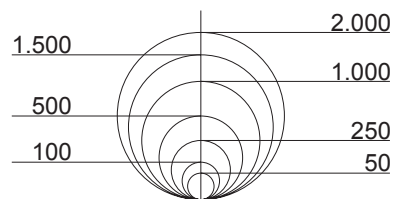

Quelle: Bevölkerungsstatistik der Stadt Regensburg

16.13 Fortzüge im Jahr 2009

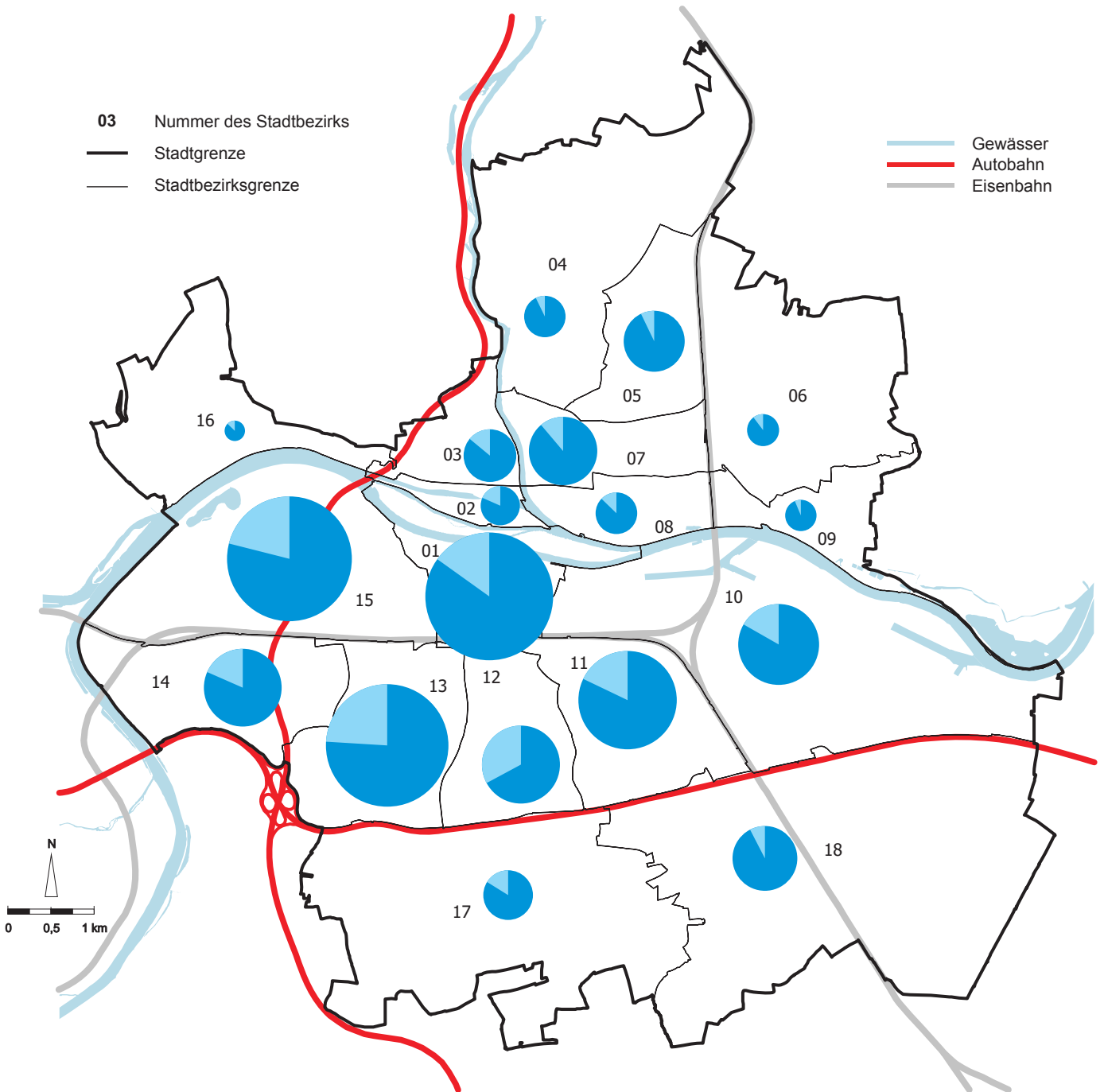

Einwohner mit...

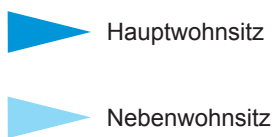

Fortzüge in den Stadtbezirken (Anzahl)

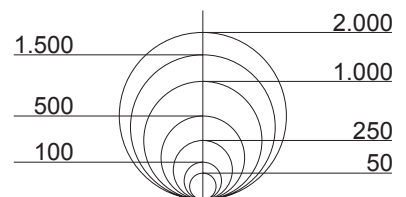

Quelle: Bevölkerungsstatistik der Stadt Regensburg

16.14 Wanderungssaldo der Bevölkerung im Jahr 2009

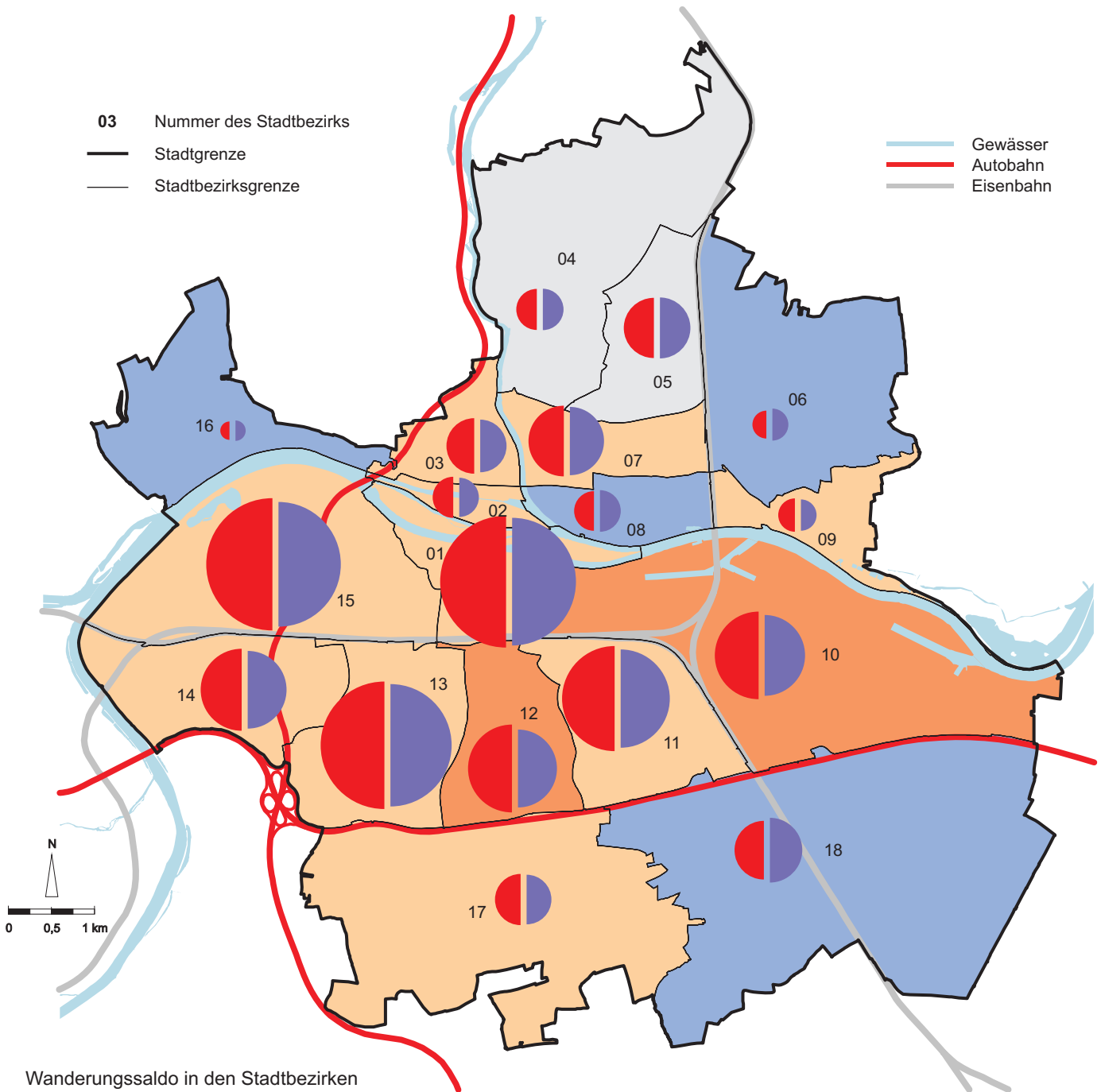

Quelle: Bevölkerungsstatistik der Stadt Regensburg

16.15 Fläche und Bevölkerungsstruktur

Stadt- bezirk	Fläche in ha	Gesamtbevölkerung am 31.12.2009													Haus- halte 1)
		ins- gesamt	je ha	darunter		nach dem Familienstand				Bevölkerung im Alter von ... bis unter ... Jahren					
				männ- lich	Aus- länder	ledig	verh.	verw.	gesch.	unter 6	6 bis unter 15	15 bis unter 21	21 bis unter 65	65 und mehr	
01	286	15.824	55,3	7.589	1.630	10.319	3.736	761	1.008	535	541	784	12.123	1.841	7.913
02	63	2.271	36,0	1.100	162	1.324	628	153	166	103	91	100	1.653	324	1.656
03	151	3.956	26,2	1.907	264	2.008	1.479	192	277	223	274	190	2.703	566	2.218
04	700	3.471	5,0	1.717	288	1.398	1.618	186	269	161	277	223	2.176	634	1.363
05	241	10.314	42,8	4.925	886	3.687	4.946	889	792	511	837	653	5.803	2.510	4.563
06	564	2.602	4,6	1.271	68	982	1.310	165	145	155	255	156	1.577	459	979
07	196	8.878	45,3	4.230	892	3.609	3.606	816	847	368	512	453	5.361	2.184	5.583
08	156	2.896	18,6	1.431	259	1.135	1.331	211	219	131	154	169	1.822	620	1.246
09	172	1.882	10,9	929	143	718	889	153	122	82	179	126	1.106	389	747
10	1.006	7.925	7,9	4.073	1.425	4.335	2.578	432	580	402	643	659	5.157	1.064	2.684
11	350	13.396	38,3	6.558	1.922	6.581	4.721	888	1.206	675	789	834	8.775	2.323	9.744
12	276	7.615	27,6	3.637	738	4.563	2.271	381	400	335	406	549	5.296	1.029	3.393
13	372	20.136	54,1	9.463	1.574	10.445	6.766	1.394	1.531	714	916	1.254	13.402	3.850	14.185
14	354	7.575	21,4	3.578	866	3.871	2.916	346	442	397	592	585	4.875	1.126	4.126
15	679	25.849	38,1	12.094	2.074	12.207	9.848	1.843	1.951	1.210	1.637	1.509	16.136	5.357	15.944
16	347	932	2,7	459	21	389	440	45	58	53	107	50	589	133	155
17	896	3.470	3,9	1.744	199	1.659	1.531	116	164	200	288	267	2.260	455	1.219
18	1.267	9.290	7,3	4.608	819	4.124	4.304	342	520	683	1.127	914	5.646	920	2.686
Ge- samt- stadt	8.076	148.282	18,4	71.313	14.230	73.354	54.918	9.313	10.697	6.938	9.625	9.475	96.460	25.784	80.428

1) Stand: 30.06.2005; die Anzahl der Haushalte wurde per Hochrechnung anhand der Haushaltsbefragung 2005 gebildet; incl. Studentenhaushalte; die Gesamtsumme (Gesamtstadt) weicht aufgrund von Rundungsfehlern von der Summe der Einzelwerte ab
Quelle: Bevölkerungsstatistik der Stadt Regensburg, Gesamtbevölkerung (siehe Seite 52)

16.17 Bevölkerungsstand ¹⁾

Stadtbezirk	2005	2006	2007	2008	2009
01 Innenstadt	15.993	14.970	15.390	15.608	15.824
02 Stadtamhof	2.373	2.134	2.158	2.208	2.271
03 Steinweg - Pfaffenstein	4.005	3.814	3.873	3.873	3.956
04 Sallern - Gallingshofen	3.715	3.547	3.591	3.536	3.471
05 Konradsiedlung - Wutzlhofen	10.858	10.446	10.387	10.388	10.314
06 Brandlberg - Keilberg	2.615	2.584	2.622	2.631	2.602
07 Reinhausen	9.164	8.755	8.812	8.799	8.878
08 Weichs	3.018	2.837	2.923	2.862	2.896
09 Schwabelweis	1.940	1.873	1.855	1.848	1.882
10 Ostenviertel	8.503	7.891	7.764	7.864	7.925
11 Kasernenviertel	14.349	13.232	13.233	13.415	13.396
12 Galgenberg	6.921	6.460	6.947	7.349	7.615
13 Kumpfmühl - Ziegetsdorf - Neuprüll	21.767	20.050	20.186	20.288	20.136
14 Großprüfening - Dechbetten - Königswiesen	7.625	7.303	7.339	7.417	7.575
15 Westenviertel	25.929	24.759	25.212	25.592	25.849
16 Ober- und Niederwinzer - Kager	965	934	937	943	932
17 Oberisling - Graß	3.576	3.335	3.430	3.450	3.470
18 Burgweinting - Harting	8.401	8.475	8.850	9.199	9.290
Stadt Regensburg	151.717	143.399	145.509	147.270	148.282

¹⁾ im Jahr 2006 Registerbereinigung (siehe Seite 52)

Quelle: Bevölkerungsstatistik der Stadt Regensburg

16.18 Bevölkerungsentwicklung ¹⁾

Stadtbezirk	2005	2006	2007	2008	2009
01 Innenstadt	+ 285	- 1.023	+ 420	+ 218	+ 216
02 Stadtamhof	+ 9	- 239	+ 24	+ 50	+ 63
03 Steinweg - Pfaffenstein	+ 39	- 191	+ 59	-	+ 83
04 Sallern - Gallingshofen	- 20	- 168	+ 44	- 55	- 65
05 Konradsiedlung - Wutzlhofen	- 11	- 412	- 59	+ 1	- 74
06 Brandlberg - Keilberg	+ 39	- 31	+ 38	+ 9	- 29
07 Reinhausen	+ 60	- 409	+ 57	- 13	+ 79
08 Weichs	- 37	- 181	+ 86	- 61	+ 34
09 Schwabelweis	+ 3	- 67	- 18	- 7	+ 34
10 Ostenviertel	+ 59	- 612	- 127	+ 100	+ 61
11 Kasernenviertel	+ 254	- 1.117	+ 1	+ 182	- 19
12 Galgenberg	+ 156	- 461	+ 487	+ 402	+ 266
13 Kumpfmühl - Ziegetsdorf - Neuprüll	- 185	- 1.717	+ 136	+ 102	- 152
14 Großprüfening - Dechbetten - Königswiesen	+ 112	- 322	+ 36	+ 78	+ 158
15 Westenviertel	+ 510	- 1.170	+ 453	+ 380	+ 257
16 Ober- und Niederwinzer - Kager	- 10	- 31	+ 3	+ 6	- 11
17 Oberisling - Graß	+ 119	- 241	+ 95	+ 20	+ 20
18 Burgweinting - Harting	+ 123	+ 74	+ 375	+ 349	+ 91
Stadt Regensburg	+ 1.505	- 8.318	+ 2.110	+ 1.761	+ 1.012

¹⁾ im Jahr 2006 Registerbereinigung (siehe Seite 52)

Quelle: Bevölkerungsstatistik der Stadt Regensburg

16.19 Bevölkerung nach besonderen Altersgruppen ¹⁾

Stadt- bezirk	Säuglinge					Kleinkinder					Kindergartenjahrgänge					Schulpflichtige				
	unter 1 Jahr					unter 3 Jahren					3 bis unter 6 Jahren					6 bis unter 15 Jahren				
	2005	2006	2007	2008	2009	2005	2006	2007	2008	2009	2005	2006	2007	2008	2009	2005	2006	2007	2008	2009
01	114	108	125	121	122	311	315	320	315	331	227	235	226	218	204	637	591	581	579	541
02	17	18	19	17	20	43	47	47	54	55	43	35	41	35	48	98	94	86	95	91
03	36	31	43	44	35	115	111	109	118	128	109	94	113	101	95	243	248	258	279	274
04	35	23	28	34	28	83	76	87	87	89	105	93	73	75	72	293	299	316	293	277
05	95	62	70	85	84	278	237	233	238	256	265	275	278	284	255	873	849	844	842	837
06	24	27	26	22	23	73	75	77	82	78	87	84	70	70	77	250	254	259	259	255
07	58	62	75	64	69	202	198	193	192	191	167	169	198	182	177	506	499	504	504	512
08	16	24	14	23	29	50	60	51	62	67	56	50	49	41	64	194	174	179	166	154
09	16	13	9	15	15	47	42	32	38	39	47	48	56	45	43	176	172	168	182	179
10	83	84	69	50	82	236	239	226	184	197	190	181	186	201	205	680	652	600	636	643
11	126	110	114	123	109	341	332	338	355	341	286	280	281	318	334	778	776	786	791	789
12	44	60	50	45	63	136	164	163	154	169	119	121	153	151	166	390	378	392	404	406
13	131	122	133	132	131	345	364	369	379	386	341	317	300	295	328	1.025	1.003	959	938	916
14	41	56	63	52	50	170	198	188	181	183	177	202	220	224	214	505	527	537	540	592
15	190	208	200	220	247	531	555	588	637	662	525	528	488	507	548	1.643	1.666	1.686	1.676	1.637
16	4	13	8	9	9	31	24	27	34	28	30	41	41	30	25	77	80	84	94	107
17	24	29	38	32	27	76	88	104	118	101	114	99	93	83	99	307	302	331	309	288
18	82	98	85	98	102	257	272	306	341	321	349	339	338	334	362	1.166	1.134	1.118	1.142	1.127
Ge- samt- stadt	1.136	1.148	1.169	1.186	1.245	3.325	3.397	3.458	3.569	3.622	3.237	3.191	3.204	3.194	3.316	9.841	9.698	9.688	9.729	9.625

¹⁾ im Jahr 2006 Registerbereinigung (siehe Seite 52)

Berufsschulpflichtige/Azubis					Minderjährige					Erwerbsfähige					Personen im Rentenalter					Stadt- bezirk
15 bis unter 18 Jahren					unter 18 Jahre					15 bis unter 65 Jahren					65 Jahre und älter					
2005	2006	2007	2008	2009	2005	2006	2007	2008	2009	2005	2006	2007	2008	2009	2005	2006	2007	2008	2009	
224	196	192	198	208	1.399	1.337	1.319	1.310	1.284	12.972	11.992	12.411	12.645	12.907	1.846	1.837	1.852	1.851	1.841	01
41	37	35	36	42	225	213	209	220	236	1.865	1.635	1.664	1.693	1.753	324	323	320	331	324	02
70	83	69	66	62	537	536	549	564	559	2.991	2.815	2.853	2.826	2.893	547	546	540	549	566	03
131	123	118	96	99	612	591	594	551	537	2.643	2.481	2.489	2.445	2.399	591	598	626	636	634	04
345	343	321	322	312	1.761	1.704	1.676	1.686	1.660	6.960	6.570	6.511	6.511	6.456	2.482	2.515	2.521	2.513	2.510	05
82	83	82	78	78	492	496	488	489	488	1.783	1.731	1.756	1.756	1.733	422	440	460	464	459	06
210	207	213	191	183	1.085	1.073	1.108	1.069	1.063	6.082	5.681	5.755	5.747	5.814	2.207	2.208	2.162	2.174	2.184	07
81	73	76	76	69	381	357	355	345	354	2.123	1.957	2.046	1.991	1.991	595	596	598	602	620	08
67	63	60	52	58	337	325	316	317	319	1.266	1.220	1.208	1.200	1.232	404	391	391	383	389	09
301	273	259	273	272	1.407	1.345	1.271	1.294	1.317	6.287	5.721	5.672	5.764	5.816	1.110	1.098	1.080	1.079	1.064	10
276	289	264	246	239	1.681	1.677	1.669	1.710	1.703	10.423	9.378	9.392	9.576	9.609	2.521	2.466	2.436	2.375	2.323	11
164	159	153	138	134	809	822	861	847	875	5.341	4.862	5.292	5.640	5.845	935	935	947	1.000	1.029	12
449	400	403	371	365	2.160	2.084	2.031	1.983	1.995	16.256	14.570	14.726	14.818	14.656	3.800	3.796	3.832	3.858	3.850	13
187	185	194	193	185	1.039	1.112	1.139	1.138	1.174	5.710	5.285	5.267	5.344	5.460	1.063	1.091	1.127	1.128	1.126	14
664	657	671	679	661	3.363	3.406	3.433	3.499	3.508	18.300	16.946	17.336	17.514	17.645	4.930	5.064	5.114	5.258	5.357	15
34	28	28	25	25	172	173	180	183	185	707	664	658	655	639	120	125	127	130	133	16
91	107	108	100	86	588	596	636	610	574	2.710	2.449	2.482	2.511	2.527	369	397	420	429	455	17
390	441	474	484	472	2.162	2.186	2.236	2.301	2.282	5.827	5.897	6.228	6.495	6.560	802	833	860	887	920	18
3.807	3.747	3.720	3.624	3.550	20.210	20.033	20.070	20.116	20.113	110.246	101.854	103.746	105.131	105.935	25.068	25.259	25.413	25.647	25.784	Ge- samt- stadt

¹⁾ im Jahr 2006 Registerbereinigung (siehe Seite 52)

Quelle: Bevölkerungsstatistik der Stadt Regensburg, Gesamtbevölkerung (siehe Seite 52)

16.20 Geburten und Sterbefälle

Stadt- bezirk	Geburten					Sterbefälle					natürlicher Saldo				
	2005	2006	2007	2008	2009	2005	2006	2007	2008	2009	2005	2006	2007	2008	2009
01	129	131	133	139	142	193	202	180	158	185	- 64	- 71	- 47	- 19	- 43
02	19	17	25	23	22	34	32	29	27	40	- 15	- 15	- 4	- 4	- 18
03	47	41	45	48	37	22	25	24	13	26	+ 25	+ 16	+ 21	+ 35	+ 11
04	32	27	30	37	32	26	36	23	31	27	+ 6	- 9	+ 7	+ 6	+ 5
05	100	64	75	86	85	119	97	102	92	96	- 19	- 33	- 27	- 6	- 11
06	19	28	27	25	26	15	18	8	13	24	+ 4	+ 10	+ 19	+ 12	+ 2
07	60	65	76	65	73	91	131	151	106	103	- 31	- 66	- 75	- 41	- 30
08	18	21	14	25	28	26	27	15	30	15	- 8	- 6	- 1	- 5	+ 13
09	17	15	9	15	14	17	20	19	16	13	-	- 5	- 10	- 1	+ 1
10	89	90	67	56	84	70	61	56	63	52	+ 19	+ 29	+ 11	- 7	+ 32
11	137	114	129	131	114	127	123	121	94	122	+ 10	- 9	+ 8	+ 37	- 8
12	48	51	48	50	63	41	36	32	50	59	+ 7	+ 15	+ 16	-	+ 4
13	141	134	152	148	149	240	225	207	235	226	- 99	- 91	- 55	- 87	- 77
14	40	56	64	54	56	37	32	34	51	38	+ 3	+ 24	+ 30	+ 3	+ 18
15	197	211	213	225	260	284	244	282	267	244	- 87	- 33	- 69	- 42	+ 16
16	5	13	8	13	9	6	7	4	5	4	- 1	+ 6	+ 4	+ 8	+ 5
17	19	30	35	33	29	13	16	17	14	12	+ 6	+ 14	+ 18	+ 19	+ 17
18	78	100	79	103	110	47	42	40	57	43	+ 31	+ 58	+ 39	+ 46	+ 67
Ge- samt- stadt	1.195	1.208	1.229	1.276	1.333	1.408	1.374	1.344	1.322	1.329	- 213	- 166	- 115	- 46	+ 4

Quelle: Bevölkerungsstatistik der Stadt Regensburg

16.21 Wanderungsbewegung ¹⁾

Zuzüge (einschließlich Binnenwanderung)					Fortzüge (einschließlich Binnenwanderung)					Wanderungssaldo (einschließlich Binnenwanderung)					Stadt- bezirk
2005	2006	2007	2008	2009	2005	2006	2007	2008	2009	2005	2006	2007	2008	2009	
3.084	3.248	3.335	3.198	3.106	2.739	4.199	2.877	2.970	2.853	+ 345	- 951	+ 458	+ 228	+ 253	01
415	329	411	373	377	396	557	382	326	301	+ 19	- 228	+ 29	+ 47	+ 76	02
618	551	555	510	605	604	764	514	542	535	+ 14	- 213	+ 41	- 32	+ 70	03
356	393	398	340	321	374	550	360	395	392	- 18	- 157	+ 38	- 55	- 71	04
812	707	741	701	724	817	1.088	775	698	790	- 5	- 381	- 34	+ 3	- 66	05
202	174	188	158	151	165	218	169	167	180	+ 37	- 44	+ 19	- 9	- 29	06
943	934	964	990	1.010	848	1.272	838	950	906	+ 95	- 338	+ 126	+ 40	+ 104	07
344	295	393	317	353	377	475	304	376	328	- 33	- 180	+ 89	- 59	+ 25	08
152	157	143	136	198	147	212	153	145	165	+ 5	- 55	- 10	- 9	+ 33	09
1.541	1.411	1.277	1.546	1.363	1.497	2.051	1.417	1.435	1.331	+ 44	- 640	- 140	+ 111	+ 32	10
2.161	1.885	2.019	2.132	1.980	1.907	2.999	2.015	1.988	1.988	+ 254	- 1.114	+ 4	+ 144	- 8	11
1.197	1.318	1.557	1.543	1.437	1.048	1.797	1.091	1.136	1.168	+ 149	- 479	+ 466	+ 407	+ 269	12
2.658	2.908	2.910	2.906	2.726	2.744	4.521	2.708	2.733	2.797	- 86	- 1.613	+ 202	+ 173	- 71	13
1.201	1.454	1.124	1.056	1.207	1.084	1.797	1.125	968	1.059	+ 117	- 343	- 1	+ 88	+ 148	14
3.235	3.141	3.285	3.119	2.953	2.634	4.282	2.763	2.687	2.723	+ 601	- 1.141	+ 522	+ 432	+ 230	15
76	81	85	69	79	84	120	90	71	94	- 8	- 39	- 5	- 2	- 15	16
507	421	519	429	424	403	677	438	432	422	+ 104	- 256	+ 81	- 3	+ 2	17
779	803	1.111	983	734	695	783	771	680	708	+ 84	+ 20	+ 340	+ 303	+ 26	18
20.281	20.210	21.015	20.506	19.748	18.563	28.362	18.790	18.699	18.740	+ 1.718	- 8.152	+ 2.225	+ 1.807	+ 1.008	Ge- samt- stadt

¹⁾ im Jahr 2006 Registerbereinigung (siehe Seite 52)

Quelle: Bevölkerungsstatistik der Stadt Regensburg

16.22 Geburten und Sterbefälle auf 1.000 Einwohner

Stadt- bezirk	Geburten					Sterbefälle					natürlicher Saldo									
	2005	2006	2007	2008	2009	2005	2006	2007	2008	2009	2005	2006	2007	2008	2009					
01	8,1	8,5	8,8	9,0	9,0	12,2	13,0	11,9	10,2	11,8	-	4,0	-	4,6	-	3,1	-	1,2	-	2,7
02	8,0	7,5	11,6	10,5	9,8	14,4	14,2	13,5	12,4	17,9	-	6,3	-	6,7	-	1,9	-	1,8	-	8,0
03	11,8	10,5	11,7	12,4	9,5	5,5	6,4	6,2	3,4	6,6	+	6,3	+	4,1	+	5,5	+	9,0	+	2,8
04	8,6	7,4	8,4	10,4	9,1	7,0	9,9	6,4	8,7	7,7	+	1,6	-	2,5	+	2,0	+	1,7	+	1,4
05	9,2	6,0	7,2	8,3	8,2	11,0	9,1	9,8	8,9	9,3	-	1,7	-	3,1	-	2,6	-	0,6	-	1,1
06	7,3	10,8	10,4	9,5	9,9	5,8	6,9	3,1	4,9	9,2	+	1,5	+	3,8	+	7,3	+	4,6	+	0,8
07	6,6	7,3	8,7	7,4	8,3	10,0	14,6	17,2	12,0	11,7	-	3,4	-	7,4	-	8,5	-	4,7	-	3,4
08	5,9	7,2	4,9	8,6	9,7	8,6	9,2	5,2	10,4	5,2	-	2,6	-	2,0	-	0,3	-	1,7	+	4,5
09	8,8	7,9	4,8	8,1	7,5	8,8	10,5	10,2	8,6	7,0	-	-	-	2,6	-	5,4	-	0,5	+	0,5
10	10,5	11,0	8,6	7,2	10,6	8,3	7,4	7,2	8,1	6,6	+	2,2	+	3,5	+	1,4	-	0,9	+	4,1
11	9,6	8,3	9,7	9,8	8,5	8,9	8,9	9,1	7,1	9,1	+	0,7	-	0,7	+	0,6	+	2,8	-	0,6
12	7,0	7,6	7,2	7,0	8,4	6,0	5,4	4,8	7,0	7,9	+	1,0	+	2,2	+	2,4	-	-	+	0,5
13	6,5	6,4	7,6	7,3	7,4	11,0	10,8	10,3	11,6	11,2	-	4,5	-	4,4	-	2,7	-	4,3	-	3,8
14	5,3	7,5	8,7	7,3	7,5	4,9	4,3	4,6	6,9	5,1	+	0,4	+	3,2	+	4,1	+	0,4	+	2,4
15	7,7	8,3	8,5	8,9	10,1	11,1	9,6	11,3	10,5	9,5	-	3,4	-	1,3	-	2,8	-	1,7	+	0,6
16	5,2	13,7	8,6	13,8	9,6	6,2	7,4	4,3	5,3	4,3	-	1,0	+	6,3	+	4,3	+	8,5	+	5,3
17	5,4	8,7	10,3	9,6	8,4	3,7	4,6	5,0	4,1	3,5	+	1,7	+	4,1	+	5,3	+	5,5	+	4,9
18	9,4	11,9	9,1	11,4	11,9	5,6	5,0	4,6	6,3	4,7	+	3,7	+	6,9	+	4,5	+	5,1	+	7,2
Ge- samt- stadt	7,9	8,2	8,5	8,7	9,0	9,3	9,3	9,3	9,0	9,0	-	1,4	-	1,1	-	0,8	-	0,3	+	0,0

Quelle: Bevölkerungsstatistik der Stadt Regensburg

16.23 Zuzüge und Fortzüge auf 1.000 Einwohner ¹⁾

Zuzüge (einschließlich Binnenwanderung)					Fortzüge (einschließlich Binnenwanderung)					Wanderungssaldo (einschließlich Binnenwanderung)					Stadt- bezirk					
2005	2006	2007	2008	2009	2005	2006	2007	2008	2009	2005	2006	2007	2008	2009						
194,6	209,8	219,7	206,3	197,6	172,8	271,2	189,5	191,6	181,5	+	21,8	-	61,4	+	30,2	+	14,7	+	16,1	01
175,2	146,0	191,5	170,9	168,3	167,2	247,2	178,0	149,3	134,4	+	8,0	-	101,2	+	13,5	+	21,5	+	33,9	02
155,1	140,9	144,4	131,7	154,6	151,5	195,4	133,7	139,9	136,7	+	3,5	-	54,5	+	10,7	-	8,3	+	17,9	03
95,6	108,2	111,5	95,4	91,6	100,4	151,5	100,9	110,8	111,9	-	4,8	-	43,2	+	10,6	-	15,4	-	20,3	04
74,7	66,4	71,1	67,5	69,9	75,2	102,1	74,4	67,2	76,3	-	0,5	-	35,8	-	3,3	+	0,3	-	6,4	05
77,8	66,9	72,2	60,2	57,7	63,6	83,9	64,9	63,6	68,8	+	14,3	-	16,9	+	7,3	-	3,4	-	11,1	06
103,2	104,2	109,8	112,4	114,3	92,8	142,0	95,4	107,9	102,5	+	10,4	-	37,7	+	14,3	+	4,5	+	11,8	07
113,3	100,8	136,5	109,6	122,6	124,2	162,3	105,6	130,0	113,9	-	10,9	-	61,5	+	30,9	-	20,4	+	8,7	08
78,4	82,3	76,7	73,5	106,2	75,8	111,2	82,1	78,3	88,5	+	2,6	-	28,8	-	5,4	-	4,9	+	17,7	09
181,9	172,1	163,1	197,9	172,7	176,7	250,2	181,0	183,6	168,6	+	5,2	-	78,1	-	17,9	+	14,2	+	4,1	10
151,9	136,7	152,6	160,0	147,7	134,1	217,5	152,3	149,2	148,3	+	17,9	-	80,8	+	0,3	+	10,8	-	0,6	11
174,9	197,0	232,3	215,9	192,1	153,1	268,6	162,8	158,9	156,1	+	21,8	-	71,6	+	69,5	+	56,9	+	36,0	12
121,6	139,1	144,6	143,6	134,9	125,5	216,2	134,6	135,0	138,4	-	3,9	-	77,1	+	10,0	+	8,5	-	3,5	13
158,7	194,8	153,5	143,1	161,0	143,2	240,8	153,7	131,2	141,3	+	15,5	-	46,0	-	0,1	+	11,9	+	19,7	14
126,0	123,9	131,5	122,8	114,8	102,6	169,0	110,6	105,8	105,9	+	23,4	-	45,0	+	20,9	+	17,0	+	8,9	15
78,4	85,3	90,9	73,4	84,3	86,6	126,4	96,2	75,5	100,3	-	8,2	-	41,1	-	5,3	-	2,1	-	16,0	16
144,2	121,8	153,4	124,7	122,5	114,6	195,9	129,5	125,6	122,0	+	29,6	-	74,1	+	23,9	-	0,9	+	0,6	17
93,4	95,2	128,3	108,9	79,4	83,3	92,8	89,0	75,4	76,6	+	10,1	+	2,4	+	39,2	+	33,6	+	2,8	18
134,3	137,0	145,5	140,1	133,6	123,0	192,2	130,1	127,7	126,8	+	11,4	-	55,2	+	15,4	+	12,3	+	6,8	Ge- samt- stadt

¹⁾ im Jahr 2006 Registerbereinigung (siehe Seite 52)

Quelle: Bevölkerungsstatistik der Stadt Regensburg

16.24 Bevölkerungssaldo ¹⁾

Stadt- bezirk	insgesamt					Deutsche					Ausländer				
	2005	2006	2007	2008	2009	2005	2006	2007	2008	2009	2005	2006	2007	2008	2009
01	+ 285	- 1.023	+ 420	+ 218	+ 216	+ 248	- 1.050	+ 412	+ 226	+ 278	+ 37	+ 27	+ 8	- 8	- 62
02	+ 9	- 239	+ 24	+ 50	+ 63	+ 5	- 193	+ 19	+ 46	+ 61	+ 4	- 46	+ 5	+ 4	+ 2
03	+ 39	- 191	+ 59	-	+ 83	+ 29	- 193	+ 66	+ 11	+ 77	+ 10	+ 2	- 7	- 11	+ 6
04	- 20	- 168	+ 44	- 55	- 65	+ 4	- 151	+ 9	- 45	- 63	- 24	- 17	+ 35	- 10	- 2
05	- 11	- 412	- 59	+ 1	- 74	- 43	- 408	- 58	+ 4	- 50	+ 32	- 4	- 1	- 3	- 24
06	+ 39	- 31	+ 38	+ 9	- 29	+ 38	- 36	+ 27	+ 13	- 25	+ 1	+ 5	+ 11	- 4	- 4
07	+ 60	- 409	+ 57	- 13	+ 79	+ 15	- 382	+ 21	- 29	+ 68	+ 45	- 27	+ 36	+ 16	+ 11
08	- 37	- 181	+ 86	- 61	+ 34	- 16	- 169	+ 57	- 25	+ 22	- 21	- 12	+ 29	- 36	+ 12
09	+ 3	- 67	- 18	- 7	+ 34	+ 3	- 65	- 7	- 32	+ 20	-	- 2	- 11	+ 25	+ 14
10	+ 59	- 612	- 127	+ 100	+ 61	+ 36	- 538	- 83	+ 156	+ 63	+ 23	- 74	- 44	- 56	- 2
11	+ 254	- 1.117	+ 1	+ 182	- 19	+ 184	- 998	+ 3	+ 170	- 35	+ 70	- 119	- 2	+ 12	+ 16
12	+ 156	- 461	+ 487	+ 402	+ 266	+ 145	- 493	+ 500	+ 384	+ 249	+ 11	+ 32	- 13	+ 18	+ 17
13	- 185	- 1.717	+ 136	+ 102	- 152	- 195	- 1.781	+ 70	+ 77	- 128	+ 10	+ 64	+ 66	+ 25	- 24
14	+ 112	- 322	+ 36	+ 78	+ 158	+ 90	- 403	+ 91	+ 42	+ 151	+ 22	+ 81	- 55	+ 36	+ 7
15	+ 510	- 1.170	+ 453	+ 380	+ 257	+ 425	- 1.173	+ 362	+ 321	+ 306	+ 85	+ 3	+ 91	+ 59	- 49
16	- 10	- 31	+ 3	+ 6	- 11	- 8	- 33	- 4	+ 8	+ 1	- 2	+ 2	+ 7	- 2	- 12
17	+ 119	- 241	+ 95	+ 20	+ 20	+ 93	- 241	+ 82	+ 11	+ 11	+ 26	-	+ 13	+ 9	+ 9
18	+ 123	+ 74	+ 375	+ 349	+ 91	+ 90	+ 7	+ 357	+ 299	+ 68	+ 33	+ 67	+ 18	+ 50	+ 23
Ge- samt- stadt	+ 1.505	- 8.318	+ 2.110	+ 1.761	+ 1.012	+ 1.143	- 8.300	+ 1.924	+ 1.637	+ 1.074	+ 362	- 18	+ 186	+ 124	- 62

¹⁾ im Jahr 2006 Registerbereinigung (siehe Seite 52)

Quelle: Bevölkerungsstatistik der Stadt Regensburg

16.25 Bevölkerungssaldo ¹⁾ auf 1.000 Einwohner, Deutsche und Ausländer

insgesamt					Deutsche					Ausländer					Stadt- bezirk
2005	2006	2007	2008	2009	2005	2006	2007	2008	2009	2005	2006	2007	2008	2009	
+ 18,0	- 66,1	+ 27,7	+ 14,1	+ 13,7	+ 17,5	- 76,1	+ 30,6	+ 16,4	+ 19,8	+ 22,5	+ 16,1	+ 4,7	- 4,7	- 37,3	01
+ 3,8	- 106,1	+ 11,2	+ 22,9	+ 28,1	+ 2,3	- 92,8	+ 9,5	+ 22,7	+ 29,3	+ 20,5	- 264,4	+ 32,6	+ 25,3	+ 12,4	02
+ 9,8	- 48,9	+ 15,4	-	+ 21,2	+ 7,8	- 53,1	+ 18,5	+ 3,0	+ 21,1	+ 37,2	+ 7,3	- 25,7	- 41,7	+ 23,0	03
- 5,4	- 46,3	+ 12,3	- 15,4	- 18,6	+ 1,2	- 45,0	+ 2,7	- 13,8	- 19,6	- 81,6	- 62,2	+ 123,9	- 33,9	- 6,9	04
- 1,0	- 38,7	- 5,7	+ 0,1	- 7,1	- 4,3	- 41,9	- 6,1	+ 0,4	- 5,3	+ 35,5	- 4,4	- 1,1	- 3,3	- 26,7	05
+ 15,0	- 11,9	+ 14,6	+ 3,4	- 11,1	+ 15,0	- 14,2	+ 10,7	+ 5,1	- 9,8	+ 16,8	+ 80,0	+ 156,0	- 54,1	- 57,1	06
+ 6,6	- 45,6	+ 6,5	- 1,5	+ 8,9	+ 1,8	- 47,1	+ 2,6	- 3,7	+ 8,6	+ 54,0	- 32,0	+ 42,5	+ 18,3	+ 12,4	07
- 12,2	- 61,8	+ 29,9	- 21,1	+ 11,8	- 5,8	- 63,4	+ 21,8	- 9,5	+ 8,4	- 75,9	- 46,2	+ 108,0	- 135,8	+ 47,4	08
+ 1,5	- 35,1	- 9,7	- 3,8	+ 18,2	+ 1,6	- 36,3	- 4,0	- 18,4	+ 11,6	-	- 17,2	- 100,5	+ 214,6	+ 102,9	09
+ 7,0	- 74,7	- 16,2	+ 12,8	+ 7,7	+ 5,2	- 81,1	- 13,1	+ 24,5	+ 9,7	+ 14,5	- 47,3	- 29,2	- 38,5	- 1,4	10
+ 17,9	- 81,0	+ 0,1	+ 13,7	- 1,4	+ 15,0	- 84,3	+ 0,3	+ 14,9	- 3,0	+ 35,4	- 60,9	- 1,1	+ 6,3	+ 8,4	11
+ 22,8	- 68,9	+ 72,6	+ 56,2	+ 35,6	+ 23,5	- 82,3	+ 83,4	+ 59,7	+ 36,9	+ 16,2	+ 45,7	- 18,3	+ 25,3	+ 23,3	12
- 8,5	- 82,1	+ 6,8	+ 5,0	- 7,5	- 9,5	- 91,6	+ 3,8	+ 4,1	- 6,9	+ 7,0	+ 43,4	+ 42,9	+ 15,8	- 15,1	13
+ 14,8	- 43,1	+ 4,9	+ 10,6	+ 21,1	+ 13,3	- 60,8	+ 14,1	+ 6,4	+ 22,8	+ 28,0	+ 96,7	- 64,7	+ 42,8	+ 8,1	14
+ 19,9	- 46,2	+ 18,1	+ 15,0	+ 10,0	+ 17,9	- 50,2	+ 15,8	+ 13,8	+ 13,0	+ 44,1	+ 1,5	+ 45,1	+ 28,2	- 23,4	15
- 10,3	- 32,6	+ 3,2	+ 6,4	- 11,7	- 8,5	- 35,8	- 4,4	+ 8,8	+ 1,1	- 74,1	+ 74,1	+ 222,2	- 58,8	- 444,4	16
+ 33,8	- 69,7	+ 28,1	+ 5,8	+ 5,8	+ 27,7	- 73,3	+ 25,6	+ 3,4	+ 3,4	+ 167,7	-	+ 74,5	+ 48,5	+ 46,3	17
+ 14,7	+ 8,8	+ 43,3	+ 38,7	+ 9,8	+ 11,7	+ 0,9	+ 45,0	+ 36,2	+ 8,1	+ 51,2	+ 96,5	+ 24,4	+ 64,9	+ 28,5	18
+ 10,0	- 56,4	+ 14,6	+ 12,0	+ 6,8	+ 8,3	- 62,1	+ 14,8	+ 12,4	+ 8,0	+ 26,2	- 1,3	+ 13,2	+ 8,7	- 4,3	Ge- samt- stadt

¹⁾ im Jahr 2006 Registerbereinigung (siehe Seite 52)

Quelle: Bevölkerungsstatistik der Stadt Regensburg

16.26 Umzüge in den Stadtbezirken im Jahr 2009

in	Stadtbezirk																		insgesamt	
	aus	01	02	03	04	05	06	07	08	09	10	11	12	13	14	15	16	17		18
Stadt- bezirk	01	663	60	61	10	18	5	54	23	3	102	103	73	139	52	241	5	14	42	1.668
	02	40	29	21	1	2	-	6	1	-	6	3	6	7	1	22	1	7	3	156
	03	50	8	50	8	13	-	16	6	2	7	15	10	25	10	38	6	2	5	271
	04	26	5	5	37	29	5	27	6	6	10	23	5	16	5	23	-	-	7	235
	05	38	10	8	26	242	9	78	10	8	22	36	24	29	14	38	7	3	9	611
	06	5	4	-	2	3	14	6	5	-	6	6	2	7	2	11	1	3	1	78
	07	45	11	27	11	49	8	188	33	6	27	32	15	37	13	43	-	2	18	565
	08	8	3	5	3	9	-	34	12	-	17	21	4	10	3	11	-	3	1	144
	09	7	1	-	5	8	-	2	3	25	9	6	3	2	-	6	1	-	1	79
	10	128	6	17	8	25	8	35	17	17	182	97	47	66	17	67	1	6	29	773
	11	163	11	22	12	47	4	52	18	5	71	378	123	118	51	111	3	9	73	1.271
	12	101	9	14	4	13	2	23	13	3	27	69	101	88	22	69	-	3	20	581
	13	209	12	27	15	35	5	50	4	5	60	136	132	668	143	181	6	32	47	1.767
	14	60	2	7	1	10	2	8	-	2	33	22	31	100	84	64	1	11	21	459
	15	207	35	37	15	37	8	34	15	12	54	95	53	173	96	701	8	26	55	1.661
	16	8	1	4	1	-	-	2	8	1	3	4	1	3	1	9	20	1	-	67
	17	24	1	-	-	8	5	5	1	1	11	7	9	40	3	15	1	39	12	182
	18	18	6	1	8	7	2	12	12	1	28	53	24	24	12	20	-	5	205	438
insgesamt		1.800	214	306	167	555	77	632	187	97	675	1.106	663	1.552	529	1.670	61	166	549	11.006

16.27 Umzüge der Ausländer/innen in den Stadtbezirken im Jahr 2009

in	Stadtbezirk																		insgesamt	
	aus	01	02	03	04	05	06	07	08	09	10	11	12	13	14	15	16	17		18
Stadt- bezirk	01	83	9	5	1	3	2	13	4	-	21	27	15	22	8	36	-	1	9	259
	02	5	-	-	-	-	-	-	-	-	-	1	1	-	-	3	-	-	-	10
	03	1	-	9	-	3	-	3	1	-	2	1	2	2	1	3	1	-	1	30
	04	7	-	-	8	6	1	7	1	3	2	5	-	5	5	2	-	-	-	52
	05	4	1	3	7	45	-	11	2	2	5	14	5	2	2	5	1	1	2	112
	06	-	-	-	-	1	-	-	2	-	2	-	-	1	1	-	-	2	-	9
	07	6	2	4	1	10	3	34	8	-	5	5	3	3	1	8	-	-	2	95
	08	1	-	-	1	1	-	1	2	-	3	1	-	1	-	1	-	-	-	12
	09	-	-	-	-	-	-	-	-	5	-	2	1	1	-	1	-	-	-	10
	10	22	1	3	1	9	-	3	-	11	60	38	12	9	5	11	-	-	6	191
	11	21	1	9	7	7	-	6	2	-	16	91	16	20	9	19	-	-	15	239
	12	10	-	4	-	2	-	10	-	3	2	12	9	8	-	12	-	2	11	85
	13	25	1	2	4	2	-	4	-	1	8	27	18	85	30	23	-	3	4	237
	14	11	-	-	-	1	-	1	-	-	10	7	7	17	15	6	-	1	2	78
	15	34	1	3	-	5	-	4	1	2	15	29	7	32	18	98	-	6	11	266
	16	-	1	-	-	-	-	1	1	-	1	2	-	-	-	1	1	-	-	8
	17	4	-	-	-	3	-	-	-	-	1	2	2	12	2	-	-	4	-	30
	18	4	-	-	-	1	-	1	-	1	4	13	5	6	1	-	-	-	23	59
insgesamt		238	17	42	30	99	6	99	24	28	157	277	103	226	98	229	3	20	86	1.782

Quelle: Bevölkerungsstatistik der Stadt Regensburg

16.28 Bautätigkeit und Wohnungswesen

Stadt- bezirk	Baufertigstellungen									
	Neue Wohngebäude ¹⁾					Wohnungen in Wohn- und Nichtwohngebäuden ²⁾				
	insgesamt			davon 2009 mit ...		insgesamt			davon 2009 mit ...	
	2007	2008	2009	1 oder 2 Wohnungen	3 und mehr Wohnungen	2007	2008	2009	1 oder 2 Wohn- räumen	3 oder mehr Wohn- räumen
01	14	4	17	15	2	289	104	41	10	31
02	1	-	-	-	-	4	39	6	3	3
03	-	8	4	3	1	-	18	10	4	6
04	2	2	1	1	-	5	8	6	-	6
05	17	8	5	3	2	20	15	29	- 8	37
06	17	8	1	1	-	22	11	1	-	1
07	1	-	3	3	-	- 13	-	2	- 2	4
08	3	2	1	1	-	6	6	4	1	3
09	1	1	2	2	-	2	1	2	-	2
10	-	3	2	-	2	- 19	211	4	- 3	7
11	1	1	10	6	4	1	1	48	4	44
12	34	20	1	-	1	414	242	38	24	14
13	13	15	31	25	6	43	32	26	- 69	95
14	11	11	23	23	-	12	20	23	2	21
15	90	59	14	6	8	297	213	67	1	66
16	5	2	3	3	-	5	2	3	-	3
17	11	6	5	5	-	12	10	7	1	6
18	81	72	35	34	1	115	79	70	11	59
Ge- samt- stadt	302	222	158	131	27	1.215	1.012	387	- 21	408

¹⁾ einschließlich Wohnheime

²⁾ einschließlich Baumaßnahmen an bestehenden Gebäuden, einschließlich Wohnungen in Wohnheimen

Quelle: Bautätigkeitsstatistik der Stadt Regensburg

16.29 Sozialversicherungspflichtig Beschäftigte (am Wohnort)

Stadt- bezirk	sozialversicherungspflichtig Beschäftigte am 30.06.2008						sozialversicherungspflichtig Beschäftigte am 30.06.2009					
	ins- gesamt	darunter					ins- gesamt	darunter				
		Männer	Ausländer	unter 20 Jahre	20 bis unter 25 Jahre	25 Jahre und älter		Männer	Ausländer	unter 20 Jahre	20 bis unter 25 Jahre	25 Jahre und älter
01	4.921	2.536	516	48	415	4.458	4.999	2.562	494	42	412	4.545
02	730	365	52	10	40	680	749	366	56	12	43	694
03	1.434	748	101	22	109	1.303	1.395	727	83	18	98	1.279
04	1.126	630	99	51	112	963	1.152	619	106	57	105	990
05	3.188	1.781	282	131	283	2.774	3.101	1.693	253	130	261	2.710
06	970	515	26	34	68	868	923	496	26	27	61	835
07	2.869	1.537	278	91	289	2.489	2.835	1.497	249	83	259	2.493
08	1.009	529	80	34	91	884	1.014	530	83	34	88	892
09	608	342	32	23	43	542	594	338	32	26	44	524
10	2.547	1.419	460	58	255	2.234	2.433	1.341	457	53	231	2.149
11	4.211	2.327	592	127	475	3.609	4.040	2.191	561	122	422	3.496
12	1.871	998	224	49	208	1.614	2.096	1.088	234	59	214	1.823
13	5.638	2.935	515	133	481	5.024	5.500	2.807	453	126	494	4.880
14	1.827	960	177	56	183	1.588	1.867	942	162	54	167	1.646
15	7.587	3.809	662	128	508	6.951	7.894	3.888	659	131	497	7.266
16	282	146	20	7	18	257	289	142	18	12	15	262
17	979	500	54	18	68	893	1.018	520	56	16	66	936
18	2.982	1.690	260	134	275	2.573	3.210	1.788	271	141	242	2.827
1)	868	443	61	6	40	822	102	52	11	1	9	92
Ge- samt- stadt	45.647	24.210	4.491	1.160	3.961	40.526	45.211	23.587	4.264	1.144	3.728	40.339

1) ohne Zuordnung

Quelle: Bundesagentur für Arbeit, Nürnberg

16.30 Arbeitslose

Arbeitslose am 30.06.2009										Stadt- bezirk
ins- gesamt	darunter									
	Männer	Ausländer	unter 20 Jahre	20 bis unter 25 Jahre	25 bis unter 55 Jahre	55 Jahre und älter	Schwer- behinderte	Langzeit- arbeitslose	Teilzeit- arbeitslose	
475	270	89	3	23	398	51	25	121	66	01
61	36	4	-	4	50	7	3	14	11	02
125	68	15	1	10	99	15	9	28	18	03
121	62	17	1	8	98	14	7	28	26	04
466	245	96	8	28	351	79	50	136	117	05
61	35	3	1	1	54	5	3	10	10	06
409	242	75	6	26	317	60	29	79	55	07
93	55	11	-	8	64	21	8	27	13	08
47	28	7	-	6	34	7	3	6	4	09
391	236	128	6	24	307	54	35	86	61	10
736	458	219	6	43	612	75	56	182	111	11
244	151	64	3	10	206	25	17	60	36	12
659	397	103	3	41	530	85	55	167	92	13
243	136	51	2	8	196	37	14	66	45	14
600	356	107	3	39	479	79	45	140	89	15
15	10	1	-	-	13	2	1	1	5	16
62	32	4	1	2	50	9	6	13	17	17
369	187	77	5	30	305	29	35	74	80	18
58	32	4	2	10	36	10	5	1	8	1) ¹⁾
5.235	3.036	1.075	51	321	4.199	664	406	1.239	864	Ge- samt- stadt

¹⁾ ohne Zuordnung

Quelle: Bundesagentur für Arbeit, Nürnberg

16.31 Fahrzeugbestand

Stadt- bezirk	Fahrzeugbestand									
	2008					2009				
	PKW		Kraft- räder	Nutz- fahrzeuge	An- hänger	PKW		Kraft- räder	Nutz- fahrzeuge	An- hänger
	ins- gesamt	dar. gewerbl.				ins- gesamt	dar. gewerbl.			
01	6.387	2.652	577	330	368	6.361	2.508	576	342	370
02	852	115	83	76	68	875	122	89	82	71
03	1.772	214	180	53	93	1.742	167	199	46	97
04	7.058	5.369	205	2.961	370	8.199	6.473	209	3.677	384
05	4.624	183	478	166	431	4.668	186	481	186	440
06	1.352	48	202	59	177	1.375	48	199	63	186
07	4.168	710	404	254	286	4.219	692	388	273	296
08	1.702	492	141	205	176	1.663	440	144	172	155
09	970	74	136	65	134	981	81	140	64	136
10	4.359	2.177	255	1.757	1.256	4.330	2.179	275	1.746	1.241
11	5.076	880	471	417	433	5.192	1.014	482	418	440
12	2.673	606	206	139	137	2.653	530	230	131	136
13	7.407	519	815	169	419	7.377	495	813	169	429
14	3.247	733	223	134	138	3.291	785	234	137	146
15	11.448	1.499	922	1.010	688	11.557	1.495	971	959	699
16	498	32	60	74	54	493	36	64	77	58
17	1.614	65	187	107	133	1.655	59	185	94	134
18	5.010	1.394	387	213	335	5.096	1.361	408	229	359
1)	70	9	8	10	12	77	26	10	9	9
Ge- samt- stadt	70.287	17.771	5.940	8.199	5.708	71.804	18.697	6.097	8.874	5.786

1) ohne Zuordnung

Quelle: Kraftfahrt-Bundesamt, Flensburg

Regensburg und sein Umland

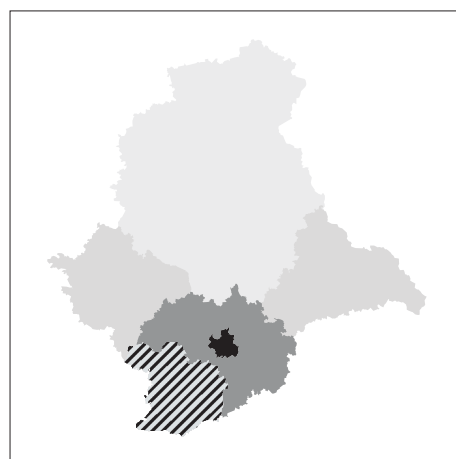

17.1 Regensburg und sein Umland

Stadt und Landkreis Regensburg



Region 11 "Regensburg"

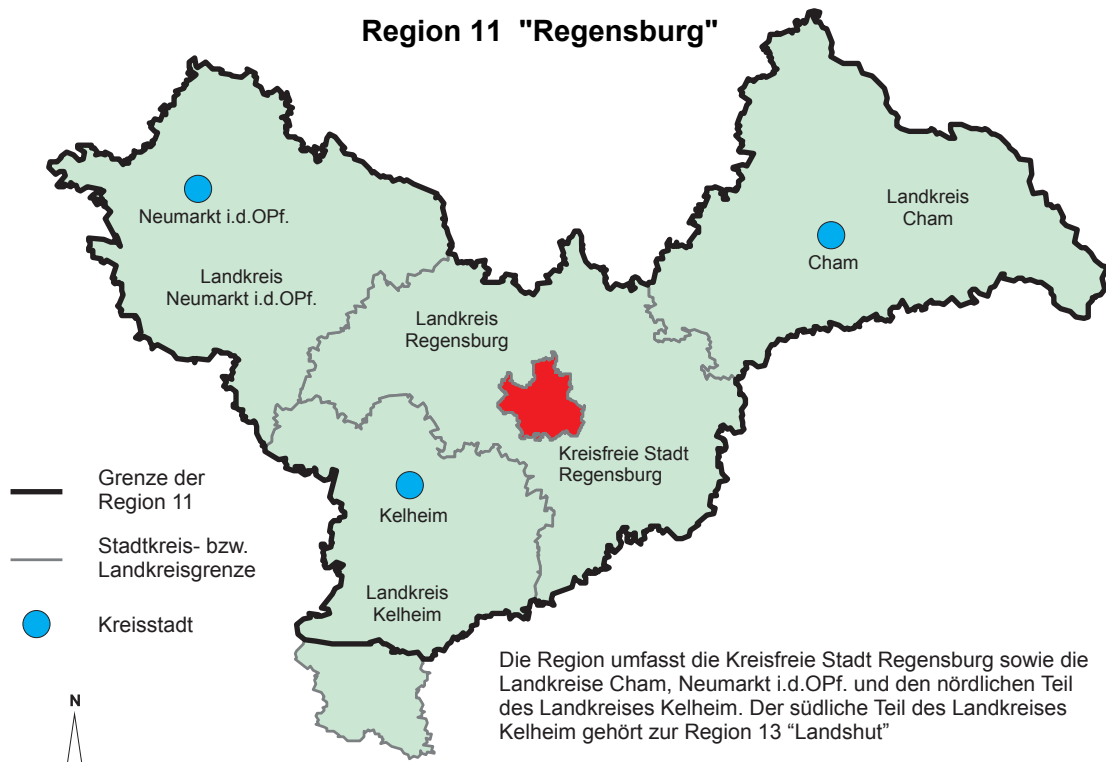

Die Region umfasst die Kreisfreie Stadt Regensburg sowie die Landkreise Cham, Neumarkt i.d.OPf. und den nördlichen Teil des Landkreises Kelheim. Der südliche Teil des Landkreises Kelheim gehört zur Region 13 "Landshut"

17.2 Bevölkerung in der Oberpfalz nach Landkreisen und kreisfreien Städten am 31.12.2009

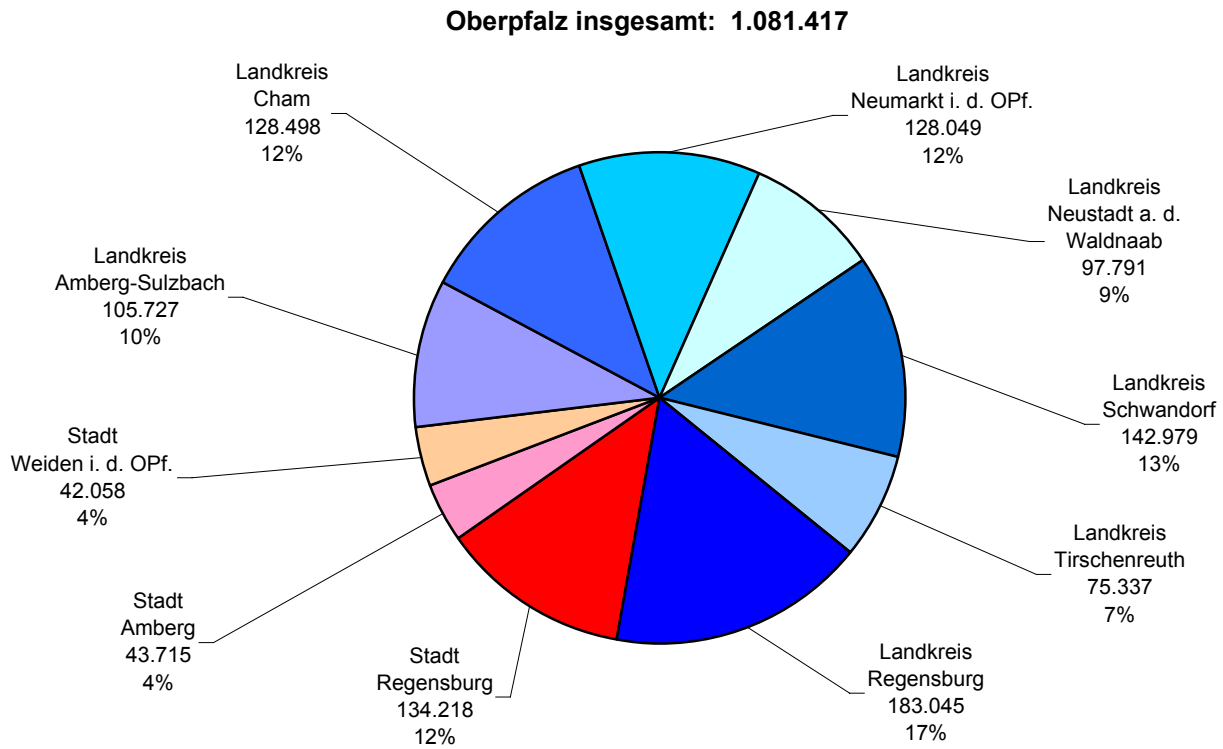

17.3 Sozialversicherungspflichtig Beschäftigte in der Oberpfalz nach Landkreisen und kreisfreien Städten am 30.06.2009

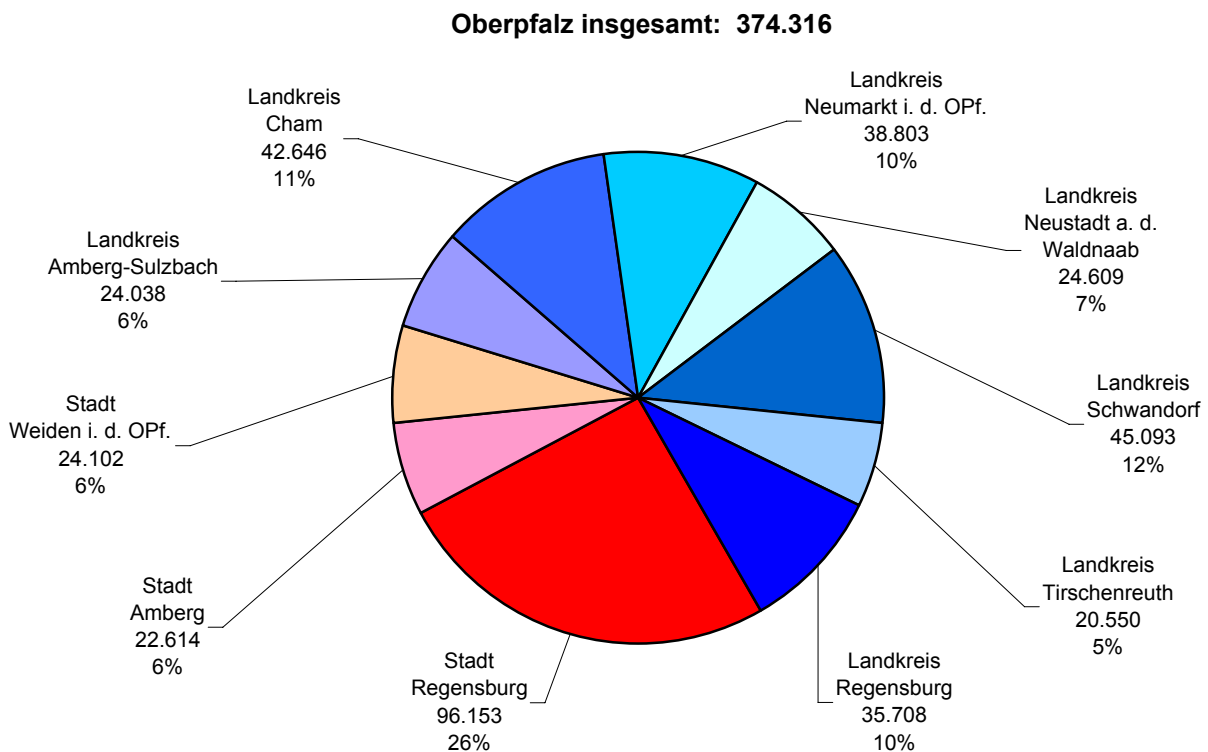

17.4 Beschäftigte im Verarbeitenden Gewerbe in der Oberpfalz nach Landkreisen und kreisfreien Städten am 30.09.2009

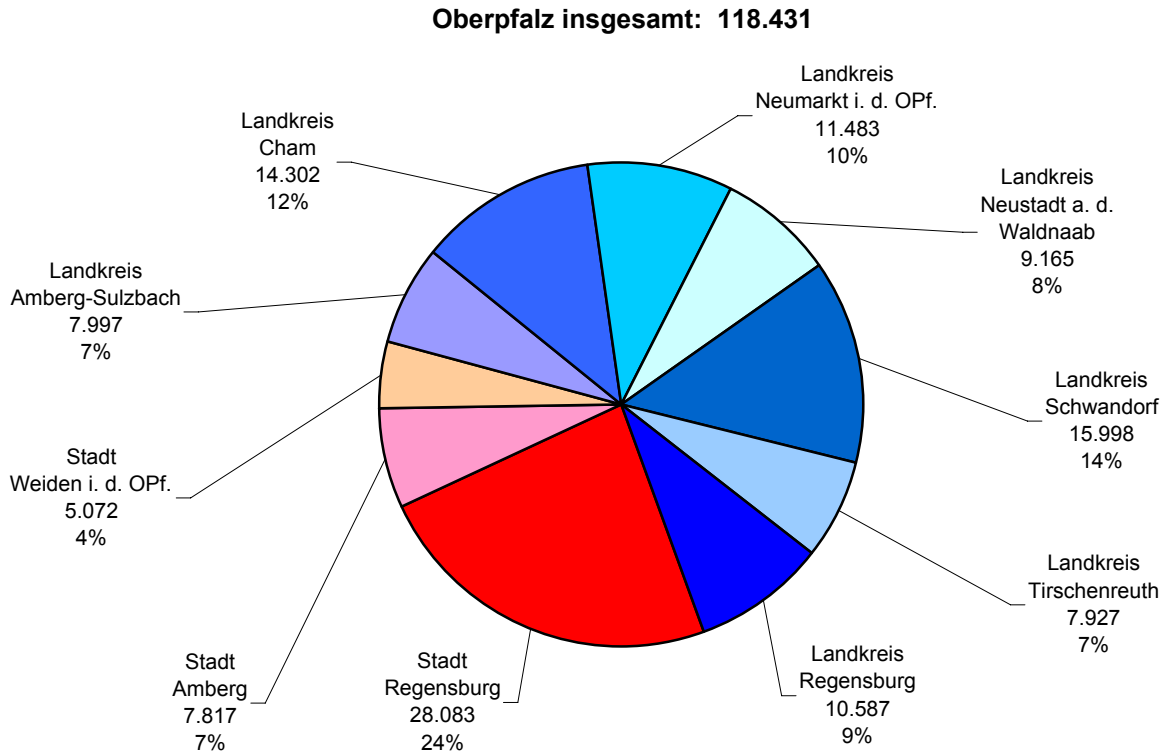

17.5 Arbeitslose in der Oberpfalz nach Landkreisen und kreisfreien Städten im Jahresdurchschnitt 2009

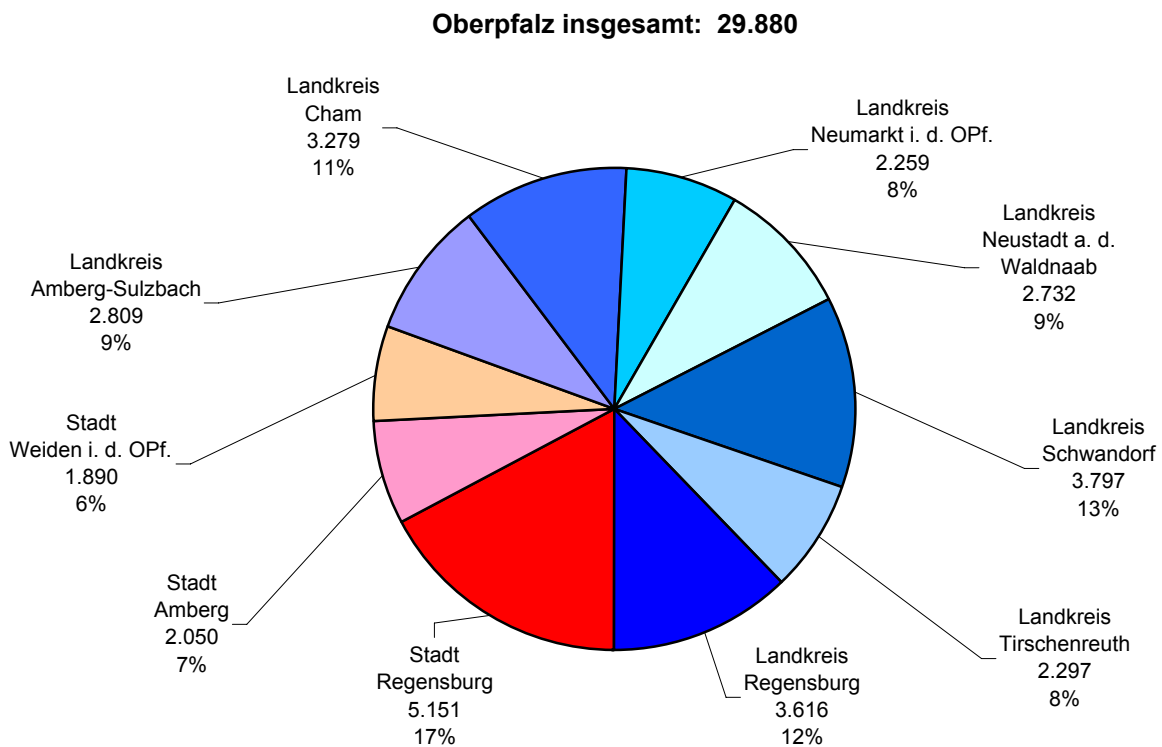

17.6 Fläche und Bevölkerungsstand ¹⁾

Region	Fläche am 31.12.2008 in km ²	Einwohner je km ² 2009	Einwohner (Gebietsstand: 01.01.94) zu den Volkszählungen am		Einwohner am 31.12.			
			27.05.1970	25.05.1987	insgesamt		dar. männlich	
					2008	2009	2008	2009
Oberpfalz	9.690,1	112	963.833	969.868	1.083.780	1.081.417	533.683	532.706
dav. Kreisfreie Städte	201,4	1.093	228.193	203.295	219.803	219.991	105.358	105.437
dav. Stadt Regensburg	80,7	1.663	133.049	118.625	133.525	134.218	63.971	64.311
Amberg	50,1	872	48.277	42.570	44.059	43.715	21.373	21.192
Weiden i. d. OPf.	70,5	596	46.867	42.100	42.219	42.058	20.014	19.934
Landkreise	9.488,7	91	735.640	766.573	863.977	861.426	428.325	427.269
dav. Landkreis Amberg-Weizsach	1.255,7	84	95.118	94.617	106.224	105.727	52.556	52.400
Cham	1.512,2	85	116.239	121.401	129.092	128.498	64.172	63.940
Neumarkt i. d. OPf.	1.344,1	95	92.705	105.346	128.130	128.049	63.672	63.749
Neustadt a. d. Waldnaab	1.427,7	68	92.397	91.792	98.426	97.791	48.596	48.285
Schwandorf	1.472,9	97	135.117	131.260	143.340	142.979	71.087	70.930
Tirschenreuth	1.084,2	69	83.757	77.865	75.953	75.337	37.402	37.108
Regensburg	1.391,9	132	120.307	144.292	182.812	183.045	90.840	90.857
dav. Gemeinde								
Alteglöfshaus	13,2	242	1.554	2.701	3.185	3.201	1.585	1.595
Altenthann	21,5	72	1.283	1.315	1.581	1.549	806	783
Auffhausen	27,3	64	1.403	1.461	1.724	1.734	879	887
Bach a. d. Donau	14,7	122	1.403	1.545	1.824	1.801	936	933
Barbing	30,5	160	2.732	3.373	4.839	4.893	2.420	2.435
Beratzhausen, Markt	72,5	76	4.821	5.117	5.617	5.483	2.753	2.675
Bernhardswald	71,8	78	3.684	4.225	5.631	5.604	2.776	2.739
Brennberg	30,5	61	1.616	1.555	1.841	1.865	919	931
Brunn	12,9	106	852	928	1.369	1.375	692	691
Deuerling	7,1	291	1.287	1.625	2.102	2.074	1.080	1.058
Donaustauf, Markt	9,7	384	2.772	3.288	3.765	3.727	1.866	1.831
Duggendorf	22,0	74	1.182	1.320	1.636	1.621	823	819
Hagelstadt	20,7	96	1.530	1.727	2.005	1.985	999	996
Hemau, Stadt	122,3	70	6.800	6.751	8.456	8.511	4.285	4.320
Holzheim a. Forst	15,6	64	812	846	1.004	1.005	506	502
Kallmünz, Markt	43,2	66	2.919	2.754	2.873	2.847	1.394	1.373
Köfering	5,3	444	1.026	1.030	2.334	2.347	1.201	1.196
Laaber, Markt	28,8	179	3.792	4.567	5.139	5.161	2.602	2.609
Lappersdorf, Markt	31,6	416	8.021	10.908	13.146	13.175	6.386	6.379
Mintraching	53,9	88	3.531	3.537	4.761	4.764	2.345	2.351
Mötzing	36,2	40	1.378	1.230	1.463	1.456	737	730
Neutraubling, Stadt	9,8	1.299	6.436	8.721	12.641	12.669	6.238	6.214
Nittendorf, Markt	33,0	268	5.802	6.550	8.903	8.836	4.335	4.290
Obertraubling	24,8	308	3.952	5.260	7.549	7.661	3.749	3.795
Pentling	32,6	180	2.849	4.828	5.812	5.848	2.929	2.933
Pettendorf	24,6	132	1.830	2.577	3.242	3.245	1.625	1.629
Pfkofen	15,3	101	1.035	1.084	1.553	1.541	782	778
Pfatter	48,1	64	2.202	2.511	3.103	3.084	1.571	1.565
Pielenhofen	13,3	108	1.051	1.060	1.420	1.433	719	723
Regenstau, Markt	99,6	151	10.141	12.849	15.013	15.030	7.395	7.408
Riekofen	23,9	33	868	755	799	801	405	411
Schierling, Markt	77,5	93	6.008	6.322	7.186	7.218	3.566	3.596
Sinzing	44,1	156	4.192	5.715	6.873	6.874	3.414	3.419
Sünching	19,4	99	1.598	1.677	1.938	1.927	943	949
Tegernheim	11,4	424	2.989	3.633	4.741	4.846	2.274	2.327
Thalmassing	37,1	89	1.891	2.238	3.257	3.307	1.587	1.621
Wenzenbach	29,8	275	4.056	5.535	8.214	8.199	4.158	4.166
Wiesent	22,1	115	1.749	1.997	2.553	2.550	1.293	1.288
Wörth a. d. Donau, Stadt	52,3	85	3.331	3.591	4.420	4.416	2.227	2.223
Wolfsegg	7,5	200	1.027	1.084	1.494	1.493	775	769
Zeitlarn	16,1	365	2.902	4.502	5.806	5.889	2.865	2.920
Region 11	5.200,2	128	532.371	563.661	666.042	666.166	328.663	328.759
dav. Stadt Regensburg	80,7	1.663	133.049	118.625	133.525	134.218	63.971	64.311
dav. Landkreis Regensburg	1.391,9	132	120.307	144.292	182.812	183.045	90.840	90.857
Cham	1.512,2	85	116.239	121.401	129.092	128.498	64.172	63.940
Neumarkt i. d. OPf.	1.344,1	95	92.705	105.346	128.130	128.049	63.672	63.749
Kelheim (teilweise)	871,4	106	70.071	73.997	92.483	92.356	46.008	45.902

¹⁾ im Jahr 1970 Wohnbevölkerung; ab dem Jahr 1987 Bevölkerung am Ort der Hauptwohnung (siehe Seite 52)

Quelle: Bayerisches Landesamt für Statistik und Datenverarbeitung

17.7 Gemeindegebiete nach der Flächennutzung ¹⁾ - absolut

Region	Fläche in km ²	davon (in ha)									dar. Sied- lungs- und Ver- kehrs- fläche (in ha)
		Ge- bäude- und Frei- fläche	Be- triebs- fläche	Er- holungs- fläche	Verkehrsfläche		Land- wirt- schafts- fläche	Wald- fläche	Wasser- fläche	Flächen anderer Nutzung	
					ins- gesamt	dar. Straßen, Wege, Plätze					
Oberpfalz	9.690,1	45.182	3.235	3.247	45.063	42.850	423.073	389.056	17.938	42.214	95.292
dav. Kreisfreie Städte	201,4	5.163	210	438	2.178	1.897	7.660	3.551	485	451	7.965
dav. Stadt Regensburg	80,7	2.869	137	268	1.073	905	2.836	467	337	83	4.297
Amberg	50,1	1.074	45	83	480	428	2.137	901	47	247	1.710
Weiden i. d. OPf.	70,5	1.220	28	87	625	564	2.687	2.183	100	121	1.958
Landkreise	9.488,7	40.019	3.025	2.809	42.884	40.952	415.413	385.505	17.453	41.763	87.327
dav. Landkreis Amberg-Weizsach	1.255,7	4.453	655	247	5.612	5.365	52.134	59.919	1.400	1.155	10.625
Cham	1.512,2	7.308	236	314	6.303	6.059	69.949	64.502	2.231	376	14.097
Neumarkt i. d. OPf.	1.344,1	5.604	410	656	6.978	6.772	62.106	41.279	1.319	16.055	13.476
Neustadt a. d. Waldnaab	1.427,7	4.624	332	371	5.852	5.608	52.209	55.014	2.382	21.986	11.006
Schwandorf	1.472,9	7.110	757	468	6.970	6.554	60.074	66.084	4.845	979	14.982
Tirschenreuth	1.084,2	3.888	286	304	4.607	4.336	45.232	51.375	2.528	204	8.964
Regensburg	1.391,9	7.032	349	449	6.563	6.258	73.710	47.331	2.748	1.008	14.176
dav. Gemeinde											
Alteglöfshaus	13,2	112	5	4	71	63	792	321	8	7	188
Altenhann	21,5	84	2	5	76	76	1.343	616	19	3	166
Aufhausen	27,3	90	5	4	104	104	2.089	398	34	4	203
Bach a.d. Donau	14,7	65	1	6	52	52	353	710	265	18	125
Barbing	30,5	184	44	13	248	247	2.097	286	159	20	446
Beratzhausen, Markt	72,5	245	10	12	370	349	3.776	2.784	23	33	638
Bernhardswald	71,8	258	9	7	276	269	3.541	3.042	41	10	550
Brennberg	30,5	108	2	5	129	129	1.558	1.212	29	9	246
Brunn	12,9	61	5	3	72	72	589	560	2	4	139
Deuerling	7,1	75	0	4	40	36	462	112	7	14	119
Donaustauf, Markt	9,7	123	0	22	71	71	377	190	174	15	217
Duggendorf	22,0	81	4	3	102	102	955	996	53	8	192
Hagelstadt	20,7	94	2	4	97	81	1.579	289	6	2	197
Hemau, Stadt	122,3	471	26	26	524	524	6.830	4.158	16	179	1.035
Holzheim a. Forst	15,6	50	4	3	61	61	986	457	2	2	115
Kallmünz, Markt	43,2	115	3	9	167	166	2.096	1.801	53	75	293
Köfering	5,3	60	-	2	38	29	418	4	4	3	100
Laaber, Markt	28,8	197	7	15	211	179	1.578	811	18	42	430
Lappersdorf, Markt	31,6	338	4	20	178	177	1.678	910	27	10	540
Mintraching	53,9	232	64	4	228	206	4.174	540	123	24	468
Mötzing	36,2	76	29	4	133	129	2.495	793	56	31	216
Neutraubling, Stadt	9,8	310	12	52	91	89	429	7	64	9	456
Nittendorf, Markt	33,0	315	1	30	220	194	1.356	1.313	22	39	567
Obertraubling	24,8	247	0	12	136	118	1.680	248	12	147	397
Pentling	32,6	206	2	4	276	267	1.729	949	80	8	488
Pettendorf	24,6	125	7	10	101	100	1.498	601	113	4	237
Pfakofen	15,3	67	1	2	74	71	1.083	272	25	5	145
Pfatter	48,1	154	28	8	201	198	3.315	688	372	42	365
Pielenhofen	13,3	48	1	10	48	48	509	672	32	6	107
Regenstauf, Markt	99,6	561	19	29	423	402	4.259	4.439	209	17	1.018
Riekofen	23,9	53	0	4	91	81	1.896	290	27	32	149
Schierling, Markt	77,5	376	11	16	392	359	4.861	2.021	60	16	787
Sinzing	44,1	245	3	28	227	194	1.598	2.179	107	27	503
Sünching	19,4	115	4	2	91	79	1.247	444	23	18	210
Tegernheim	11,4	135	7	13	50	50	390	444	81	23	204
Thalmassing	37,1	127	0	8	163	163	2.428	936	17	31	299
Wenzenbach	29,8	266	8	9	152	146	1.392	1.109	21	29	429
Wiesent	22,1	122	2	2	100	100	820	1.112	53	1	226
Wörth a.d. Donau, Stadt	52,3	225	9	8	294	294	2.133	2.271	249	36	534
Wolfsegg	7,5	51	0	2	27	27	470	193	0	3	81
Zeitlarn	16,1	164	8	6	100	93	723	546	61	5	271
Gemeindefreie Gebiete	58,2	1	0	18	61	61	127	5.610	1	-	80
Region 11	5.200,2	26.955	1.538	1.925	25.130	24.049	248.415	190.034	8.152	17.871	54.807
dav. Stadt Regensburg	80,7	2.869	137	268	1.073	905	2.836	467	337	83	4.297
Landkreis Regensburg	1.391,9	7.032	349	449	6.563	6.258	73.710	47.331	2.748	1.008	14.176
Cham	1.512,2	7.308	236	314	6.303	6.059	69.949	64.502	2.231	376	14.097
Neumarkt i. d. OPf.	1.344,1	5.604	410	656	6.978	6.772	62.106	41.279	1.319	16.055	13.476
Kelheim (teilweise)	871,4	4.142	406	239	4.213	4.054	39.816	36.454	1.517	350	8.761

¹⁾ Stand 01.01.2009

Quelle: Bayerisches Landesamt für Statistik und Datenverarbeitung

17.8 Gemeindegebiete nach der Flächennutzung ¹⁾ - in Prozent

Fläche in km ²	davon in Prozent										dar. Sied- lungs- und Ver- kehrs- fläche in %	Region
	Ge- bäude- und Frei- fläche	Be- triebs- fläche	Er- holungs- fläche	Verkehrsfläche		Land- wirt- schafts- fläche	Wald- fläche	Wasser- fläche	Flächen anderer Nutzung			
				ins- gesamt	dar. Straßen, Wege, Plätze							
9.690,1	4,7	0,3	0,3	4,7	4,4	43,7	40,1	1,9	4,4	9,8	Oberpfalz	
201,4	25,6	1,0	2,2	10,8	9,4	38,0	17,6	2,4	2,2	39,6	Kreisfreie Städte	
80,7	35,6	1,7	3,3	13,3	11,2	35,1	5,8	4,2	1,0	53,2	Stadt Regensburg	
50,1	21,4	0,9	1,7	9,6	8,5	42,6	18,0	0,9	4,9	34,1	Amberg	
70,5	17,3	0,4	1,2	8,9	8,0	38,1	31,0	1,4	1,7	27,8	Weiden i. d. OPf.	
9.488,7	4,2	0,3	0,3	4,5	4,3	43,8	40,6	1,8	4,4	9,2	Landkreise	
1.255,7	3,5	0,5	0,2	4,5	4,3	41,5	47,7	1,1	0,9	8,5	Landkreis Amberg-Sulzbach	
1.512,2	4,8	0,2	0,2	4,2	4,0	46,3	42,7	1,5	0,2	9,3	Cham	
1.344,1	4,2	0,3	0,5	5,2	5,0	46,2	30,7	1,0	11,9	10,0	Neumarkt i. d. OPf.	
1.427,7	3,2	0,2	0,3	4,1	3,9	36,6	38,5	1,7	15,4	7,7	Neustadt a. d. Waldnaab	
1.472,9	4,8	0,5	0,3	4,7	4,4	40,8	44,9	3,3	0,7	10,2	Schwandorf	
1.084,2	3,6	0,3	0,3	4,2	4,0	41,7	47,4	2,3	0,2	8,3	Tirschenreuth	
1.391,9	5,1	0,3	0,3	4,7	4,5	53,0	34,0	2,0	0,7	10,2	Regensburg	
13,2	8,5	0,4	0,3	5,4	4,8	60,0	24,3	0,6	0,5	14,3	Gemeinde	
21,5	3,9	0,1	0,2	3,5	3,5	62,5	28,7	0,9	0,2	7,7	Alteglofsheim	
27,3	3,3	0,2	0,2	3,8	3,8	76,5	14,6	1,2	0,1	7,5	Altenthann	
14,7	4,4	0,1	0,4	3,5	3,5	24,0	48,3	18,1	1,2	8,5	Aufhausen	
30,5	6,0	1,4	0,4	8,1	8,1	68,7	9,4	5,2	0,6	14,6	Bach a.d. Donau	
72,5	3,4	0,1	0,2	5,1	4,8	52,1	38,4	0,3	0,5	8,8	Barbing	
71,8	3,6	0,1	0,1	3,8	3,7	49,3	42,3	0,6	0,1	7,7	Beratzhausen, Markt	
30,5	3,6	0,1	0,2	4,2	4,2	51,0	39,7	1,0	0,3	8,0	Bernhardswald	
12,9	4,7	0,4	0,2	5,6	5,6	45,5	43,2	0,2	0,3	10,7	Brennberg	
7,1	10,5	0,0	0,5	5,6	5,0	64,9	15,6	0,9	1,9	16,7	Brunn	
9,7	12,7	0,0	2,3	7,3	7,3	38,8	19,6	17,9	1,5	22,4	Deuerling	
22,0	3,7	0,2	0,1	4,6	4,6	43,4	45,2	2,4	0,3	8,7	Donaustauf, Markt	
20,7	4,5	0,1	0,2	4,7	3,9	76,2	13,9	0,3	0,1	9,5	Duggendorf	
122,3	3,8	0,2	0,2	4,3	4,3	55,8	34,0	0,1	1,5	8,5	Hagelstadt	
15,6	3,2	0,2	0,2	3,9	3,9	63,0	29,3	0,1	0,1	7,4	Hemau, Stadt	
43,2	2,7	0,1	0,2	3,9	3,8	48,5	41,7	1,2	1,7	6,8	Holzheim a. Forst	
5,3	11,3	-	0,4	7,2	5,6	79,1	0,7	0,8	0,5	19,0	Kallmünz, Markt	
28,8	6,8	0,2	0,5	7,3	6,2	54,8	28,2	0,6	1,5	14,9	Köfering	
31,6	10,7	0,1	0,6	5,6	5,6	53,0	28,8	0,8	0,3	17,1	Laaber, Markt	
53,9	4,3	1,2	0,1	4,2	3,8	77,5	10,0	2,3	0,4	8,7	Lappersdorf, Markt	
36,2	2,1	0,8	0,1	3,7	3,6	69,0	21,9	1,6	0,8	6,0	Mintraching	
9,8	31,8	1,2	5,3	9,3	9,1	44,0	0,8	6,6	1,0	46,8	Mötzing	
33,0	9,6	0,0	0,9	6,7	5,9	41,1	39,8	0,7	1,2	17,2	Neutraubling, Stadt	
24,8	10,0	0,0	0,5	5,5	4,8	67,7	10,0	0,5	5,9	16,0	Nittendorf, Markt	
32,6	6,3	0,1	0,1	8,5	8,2	53,1	29,2	2,5	0,2	15,0	Obertraubling	
24,6	5,1	0,3	0,4	4,1	4,1	60,9	24,4	4,6	0,2	9,6	Pentling	
15,3	4,4	0,1	0,2	4,8	4,6	70,8	17,8	1,6	0,3	9,5	Pettendorf	
48,1	3,2	0,6	0,2	4,2	4,1	69,0	14,3	7,7	0,9	7,6	Pfakofen	
13,3	3,6	0,1	0,8	3,6	3,6	38,4	50,7	2,4	0,5	8,1	Pfatter	
99,6	5,6	0,2	0,3	4,2	4,0	42,8	44,6	2,1	0,2	10,2	Pielenhofen	
23,9	2,2	0,0	0,2	3,8	3,4	79,2	12,1	1,1	1,3	6,2	Regenstauf, Markt	
77,5	4,8	0,1	0,2	5,1	4,6	62,7	26,1	0,8	0,2	10,1	Riekofen	
44,1	5,5	0,1	0,6	5,1	4,4	36,2	49,4	2,4	0,6	11,4	Schierling, Markt	
19,4	5,9	0,2	0,1	4,7	4,1	64,2	22,9	1,2	0,9	10,8	Sinzing	
11,4	11,8	0,6	1,1	4,3	4,3	34,1	38,9	7,1	2,0	17,9	Sünching	
37,1	3,4	0,0	0,2	4,4	4,4	65,4	25,2	0,5	0,8	8,1	Tegernheim	
29,8	8,9	0,3	0,3	5,1	4,9	46,6	37,1	0,7	1,0	14,4	Thalmassing	
22,1	5,5	0,1	0,1	4,5	4,5	37,1	50,3	2,4	0,0	10,2	Wenzenbach	
52,3	4,3	0,2	0,2	5,6	5,6	40,8	43,5	4,8	0,7	10,2	Wiesent	
7,5	6,9	0,0	0,3	3,6	3,6	62,9	25,8	0,0	0,4	10,9	Wörth a.d. Donau, Stadt	
16,1	10,2	0,5	0,3	6,2	5,8	44,9	33,9	3,8	0,3	16,8	Wolfsegg	
58,2	0,0	0,0	0,3	1,0	1,0	2,2	96,4	0,0	-	1,4	Zeitlarn	
5.200,2	5,2	0,3	0,4	4,8	4,6	47,8	36,5	1,6	3,4	10,5	Gemeindefreie Gebiete	
80,7	35,6	1,7	3,3	13,3	11,2	35,1	5,8	4,2	1,0	53,2	Region 11	
1.391,9	5,1	0,3	0,3	4,7	4,5	53,0	34,0	2,0	0,7	10,2	Stadt Regensburg	
1.512,2	4,8	0,2	0,2	4,2	4,0	46,3	42,7	1,5	0,2	9,3	Landkreis Regensburg	
1.344,1	4,2	0,3	0,5	5,2	5,0	46,2	30,7	1,0	11,9	10,0	Cham	
871,4	4,8	0,5	0,3	4,8	4,7	45,7	41,8	1,7	0,4	10,1	Neumarkt i. d. OPf.	
											Kelheim (teilweise)	

¹⁾ Stand 01.01.2009

Quelle: Bayerisches Landesamt für Statistik und Datenverarbeitung

17.9 Altersstruktur - absolut

Region	Bevölkerung ¹⁾ am 31.12.2009								
	ins- gesamt	davon im Alter von ... bis unter ... Jahren							
		unter 6	6 bis unter 15	15 bis unter 18	18 bis unter 25	25 bis unter 30	30 bis unter 50	50 bis unter 65	65 und älter
Oberpfalz	1.081.417	53.531	98.746	37.665	92.637	64.790	319.791	207.390	206.867
dav. Kreisfreie Städte	219.991	11.014	16.033	5.880	19.603	17.190	66.438	39.283	44.550
dav. Stadt Regensburg	134.218	7.124	8.949	3.171	12.426	11.964	42.443	22.668	25.473
Amberg	43.715	1.996	3.484	1.322	3.700	2.772	12.217	8.557	9.667
Weiden i. d. OPf.	42.058	1.894	3.600	1.387	3.477	2.454	11.778	8.058	9.410
Landkreise	861.426	42.517	82.713	31.785	73.034	47.600	253.353	168.107	162.317
dav. Landkreis Amberg-Sulzbach	105.727	5.028	10.159	3.880	9.345	5.595	30.521	20.463	20.736
Cham	128.498	6.179	11.773	4.502	10.904	7.304	37.336	25.509	24.991
Neumarkt i. d. OPf.	128.049	6.573	13.032	5.037	11.162	7.193	38.259	24.060	22.733
Neustadt a. d. Waldnaab	97.791	4.744	9.522	3.772	8.407	5.541	28.248	18.963	18.594
Schwandorf	142.979	6.885	13.413	5.150	12.011	8.102	41.869	27.595	27.954
Tirschenreuth	75.337	3.388	6.944	2.841	6.209	3.967	21.079	14.868	16.041
Regensburg	183.045	9.720	17.870	6.603	14.996	9.898	56.041	36.649	31.268
dav. Gemeinde									
Alteglöfshaus	3.201	155	276	134	321	164	921	716	514
Altenthann	1.549	79	179	56	122	88	489	305	231
Aufhausen	1.734	94	193	64	144	96	550	322	271
Bach a. d. Donau	1.801	92	145	68	130	94	564	387	321
Barbing	4.893	271	493	174	386	307	1.576	939	747
Beratzhausen, Markt	5.483	281	570	201	482	280	1.601	1.003	1.065
Bernhardswald	5.604	265	545	205	482	300	1.635	1.178	994
Brennberg	1.865	110	219	79	171	99	561	337	289
Brunn	1.375	82	140	68	121	70	443	250	201
Deuerling	2.074	96	237	94	136	97	617	457	340
Donaustauf, Markt	3.727	208	336	101	307	172	1.108	800	695
Duggendorf	1.621	94	163	59	123	86	513	332	251
Hagelstadt	1.985	84	176	83	180	87	579	454	342
Hemau, Stadt	8.511	487	900	341	816	489	2.513	1.572	1.393
Holzheim a. Forst	1.005	50	98	38	85	60	302	217	155
Kallmünz, Markt	2.847	138	251	96	209	147	792	630	584
Köfering	2.347	167	275	98	197	129	833	414	234
Laaber, Markt	5.161	246	499	208	458	233	1.560	1.063	894
Lappersdorf, Markt	13.175	672	1.287	450	953	630	3.868	2.658	2.657
Mintraching	4.764	291	453	156	405	235	1.630	804	790
Mötzing	1.456	83	123	46	151	64	464	252	273
Neutraubling, Stadt	12.669	738	1.190	437	1.126	783	3.634	2.515	2.246
Nittendorf, Markt	8.836	450	835	320	765	458	2.636	1.806	1.566
Obertraubling	7.661	442	712	234	618	506	2.458	1.395	1.296
Pentling	5.848	321	494	188	444	321	1.804	1.260	1.016
Pettendorf	3.245	156	337	111	215	156	1.063	706	501
Pfakofen	1.541	81	155	68	140	70	523	277	227
Pfatter	3.084	171	342	96	238	143	974	571	549
Pielenhofen	1.433	110	150	57	100	76	490	241	209
Regenstauf, Markt	15.030	681	1.341	507	1.237	901	4.467	3.177	2.719
Riekofen	801	33	73	34	63	34	255	144	165
Schierling, Markt	7.218	379	741	284	611	394	2.116	1.362	1.331
Sinzing	6.874	401	758	230	479	339	2.069	1.485	1.113
Sünching	1.927	100	186	60	154	81	573	378	395
Tegernheim	4.846	263	481	146	348	307	1.599	930	772
Thalmassing	3.307	170	341	143	290	205	1.060	678	420
Wenzenbach	8.199	442	844	332	630	407	2.669	1.720	1.155
Wiesent	2.550	123	258	118	246	126	836	469	374
Wörth a. d. Donau, Stadt	4.416	232	423	146	391	293	1.302	886	743
Wolfsegg	1.493	78	164	63	92	76	498	292	230
Zeitlarn	5.889	304	487	210	430	295	1.896	1.267	1.000
Region 11	666.166	34.616	60.731	22.641	57.247	41.633	201.681	126.535	121.082
dav. Stadt Regensburg	134.218	7.124	8.949	3.171	12.426	11.964	42.443	22.668	25.473
Landkreis Regensburg	183.045	9.720	17.870	6.603	14.996	9.898	56.041	36.649	31.268
Cham	128.498	6.179	11.773	4.502	10.904	7.304	37.336	25.509	24.991
Neumarkt i. d. OPf.	128.049	6.573	13.032	5.037	11.162	7.193	38.259	24.060	22.733
Kelheim (teilweise)	92.356	5.020	9.107	3.328	7.759	5.274	27.602	17.649	16.617

1) Bevölkerung am Ort der Hauptwohnung (siehe Seite 52)

Quelle: Bayerisches Landesamt für Statistik und Datenverarbeitung

17.10 Altersstruktur - in Prozent

Bevölkerung ¹⁾ am 31.12.2009									Region
ins-gesamt	davon im Alter von ... bis unter ... Jahren								
	unter 6	6 bis unter 15	15 bis unter 18	18 bis unter 25	25 bis unter 30	30 bis unter 50	50 bis unter 65	65 und älter	
1.081.417	5,0	9,1	3,5	8,6	6,0	29,6	19,2	19,1	Oberpfalz
219.991	5,0	7,3	2,7	8,9	7,8	30,2	17,9	20,3	Kreisfreie Städte
134.218	5,3	6,7	2,4	9,3	8,9	31,6	16,9	19,0	Stadt Regensburg
43.715	4,6	8,0	3,0	8,5	6,3	27,9	19,6	22,1	Amberg
42.058	4,5	8,6	3,3	8,3	5,8	28,0	19,2	22,4	Weiden i. d. OPf.
861.426	4,9	9,6	3,7	8,5	5,5	29,4	19,5	18,8	Landkreise
105.727	4,8	9,6	3,7	8,8	5,3	28,9	19,4	19,6	Landkreis Amberg-Sulzbach
128.498	4,8	9,2	3,5	8,5	5,7	29,1	19,9	19,4	Cham
128.049	5,1	10,2	3,9	8,7	5,6	29,9	18,8	17,8	Neumarkt i. d. OPf.
97.791	4,9	9,7	3,9	8,6	5,7	28,9	19,4	19,0	Neustadt a. d. Waldnaab
142.979	4,8	9,4	3,6	8,4	5,7	29,3	19,3	19,6	Schwandorf
75.337	4,5	9,2	3,8	8,2	5,3	28,0	19,7	21,3	Tirschenreuth
183.045	5,3	9,8	3,6	8,2	5,4	30,6	20,0	17,1	Regensburg
									Gemeinde
3.201	4,8	8,6	4,2	10,0	5,1	28,8	22,4	16,1	Alteglöfshaus
1.549	5,1	11,6	3,6	7,9	5,7	31,6	19,7	14,9	Altenthann
1.734	5,4	11,1	3,7	8,3	5,5	31,7	18,6	15,6	Aufhausen
1.801	5,1	8,1	3,8	7,2	5,2	31,3	21,5	17,8	Bach a.d. Donau
4.893	5,5	10,1	3,6	7,9	6,3	32,2	19,2	15,3	Barbing
5.483	5,1	10,4	3,7	8,8	5,1	29,2	18,3	19,4	Beratzhausen, Markt
5.604	4,7	9,7	3,7	8,6	5,4	29,2	21,0	17,7	Bernhardswald
1.865	5,9	11,7	4,2	9,2	5,3	30,1	18,1	15,5	Brennberg
1.375	6,0	10,2	4,9	8,8	5,1	32,2	18,2	14,6	Brunn
2.074	4,6	11,4	4,5	6,6	4,7	29,7	22,0	16,4	Deuerling
3.727	5,6	9,0	2,7	8,2	4,6	29,7	21,5	18,6	Donaustauf, Markt
1.621	5,8	10,1	3,6	7,6	5,3	31,6	20,5	15,5	Duggendorf
1.985	4,2	8,9	4,2	9,1	4,4	29,2	22,9	17,2	Hagelstadt
8.511	5,7	10,6	4,0	9,6	5,7	29,5	18,5	16,4	Hemau, Stadt
1.005	5,0	9,8	3,8	8,5	6,0	30,0	21,6	15,4	Holzheim a. Forst
2.847	4,8	8,8	3,4	7,3	5,2	27,8	22,1	20,5	Kallmünz, Markt
2.347	7,1	11,7	4,2	8,4	5,5	35,5	17,6	10,0	Köfering
5.161	4,8	9,7	4,0	8,9	4,5	30,2	20,6	17,3	Laaber, Markt
13.175	5,1	9,8	3,4	7,2	4,8	29,4	20,2	20,2	Lappersdorf, Markt
4.764	6,1	9,5	3,3	8,5	4,9	34,2	16,9	16,6	Mintraching
1.456	5,7	8,4	3,2	10,4	4,4	31,9	17,3	18,8	Mötzing
12.669	5,8	9,4	3,4	8,9	6,2	28,7	19,9	17,7	Neutraubling, Stadt
8.836	5,1	9,4	3,6	8,7	5,2	29,8	20,4	17,7	Nittendorf, Markt
7.661	5,8	9,3	3,1	8,1	6,6	32,1	18,2	16,9	Obertraubling
5.848	5,5	8,4	3,2	7,6	5,5	30,8	21,5	17,4	Pentling
3.245	4,8	10,4	3,4	6,6	4,8	32,8	21,8	15,4	Pettendorf
1.541	5,3	10,1	4,4	9,1	4,5	33,9	18,0	14,7	Pfakofen
3.084	5,5	11,1	3,1	7,7	4,6	31,6	18,5	17,8	Pfatter
1.433	7,7	10,5	4,0	7,0	5,3	34,2	16,8	14,6	Pielenhofen
15.030	4,5	8,9	3,4	8,2	6,0	29,7	21,1	18,1	Regenstauf, Markt
801	4,1	9,1	4,2	7,9	4,2	31,8	18,0	20,6	Riekofen
7.218	5,3	10,3	3,9	8,5	5,5	29,3	18,9	18,4	Schierling, Markt
6.874	5,8	11,0	3,3	7,0	4,9	30,1	21,6	16,2	Sinzing
1.927	5,2	9,7	3,1	8,0	4,2	29,7	19,6	20,5	Sünching
4.846	5,4	9,9	3,0	7,2	6,3	33,0	19,2	15,9	Tegernheim
3.307	5,1	10,3	4,3	8,8	6,2	32,1	20,5	12,7	Thalmassing
8.199	5,4	10,3	4,0	7,7	5,0	32,6	21,0	14,1	Wenzenbach
2.550	4,8	10,1	4,6	9,6	4,9	32,8	18,4	14,7	Wiesent
4.416	5,3	9,6	3,3	8,9	6,6	29,5	20,1	16,8	Wörth a.d. Donau, Stadt
1.493	5,2	11,0	4,2	6,2	5,1	33,4	19,6	15,4	Wolfsegg
5.889	5,2	8,3	3,6	7,3	5,0	32,2	21,5	17,0	Zeitlarn
666.166	5,2	9,1	3,4	8,6	6,2	30,3	19,0	18,2	Region 11
134.218	5,3	6,7	2,4	9,3	8,9	31,6	16,9	19,0	Stadt Regensburg
183.045	5,3	9,8	3,6	8,2	5,4	30,6	20,0	17,1	Landkreis Regensburg
128.498	4,8	9,2	3,5	8,5	5,7	29,1	19,9	19,4	Cham
128.049	5,1	10,2	3,9	8,7	5,6	29,9	18,8	17,8	Neumarkt i. d. OPf.
92.356	5,4	9,9	3,6	8,4	5,7	29,9	19,1	18,0	Kelheim (teilweise)

¹⁾ Bevölkerung am Ort der Hauptwohnung (siehe Seite 52)

Quelle: Bayerisches Landesamt für Statistik und Datenverarbeitung

17.11 Bevölkerungsbewegung ¹⁾

Region	Lebend-geborene		Ge-storbene		Zu-gezogene		Fort-gezogene		Bevölkerungs-saldo			
	2007	2008	2007	2008	2007	2008	2007	2008	2007	2008		
Oberpfalz	8.598	8.644	10.716	11.134	53.526	53.082	52.674	53.497	-	1.266	-	2.905
dav. Kreisfreie Städte	1.923	1.933	2.380	2.432	15.457	15.364	14.083	14.231	+	917	+	634
dav. Stadt Regensburg	1.250	1.243	1.343	1.288	11.101	10.789	9.856	9.721	+	1.152	+	1.023
Amberg	325	354	501	601	2.156	2.413	2.159	2.325	-	179	-	159
Weiden i. d. OPf.	348	336	536	543	2.200	2.162	2.068	2.185	-	56	-	230
Landkreise	6.675	6.711	8.336	8.702	38.069	37.718	38.591	39.266	-	2.183	-	3.539
dav. Landkreis Amberg-Regensburg	802	822	1.047	1.067	4.286	4.164	4.653	4.758	-	612	-	839
Cham	989	1.018	1.363	1.369	4.802	5.140	4.938	5.303	-	510	-	514
Neumarkt i. d. OPf.	1.052	1.017	1.099	1.209	5.507	5.468	5.500	5.634	-	40	-	358
Neustadt a. d. Waldnaab	747	708	1.001	1.045	4.190	4.156	4.415	4.400	-	479	-	581
Schwandorf	1.104	1.056	1.454	1.571	6.497	6.439	6.465	6.666	-	318	-	742
Tirschenreuth	509	557	846	889	2.740	2.664	2.958	2.930	-	555	-	598
Regensburg	1.472	1.533	1.526	1.552	10.047	9.687	9.662	9.575	+	331	+	93
dav. Gemeinde												
Alteglöfshaus	32	28	22	16	213	127	200	176	+	23	-	37
Altenthann	13	11	10	12	71	52	55	56	+	19	-	5
Aufhausen	7	17	11	16	63	73	76	87	-	17	-	13
Bach a.d. Donau	13	17	17	8	104	77	75	81	+	25	+	5
Barbing	30	39	35	24	339	371	275	313	+	59	+	73
Beratzhausen, Markt	35	39	68	58	247	248	266	233	-	52	-	4
Bernhardswald	29	36	51	55	271	206	254	208	-	5	-	21
Brennberg	12	20	15	16	63	45	64	44	-	4	+	5
Brunn	15	13	6	8	56	75	47	72	+	18	+	8
Deuerling	10	19	11	15	123	90	112	94	+	10	-	-
Donaustauf, Markt	34	29	28	28	225	190	203	226	+	28	-	35
Duggendorf	16	20	14	9	79	58	70	66	+	11	+	3
Hagelstadt	17	17	12	13	63	70	78	68	-	10	+	6
Hemau, Stadt	81	79	91	77	273	247	336	271	-	73	-	22
Holzheim a. Forst	10	4	4	6	24	26	29	38	+	1	-	14
Kallmünz, Markt	30	14	42	41	128	127	115	108	+	1	-	8
Köfering	22	22	14	15	172	138	199	167	-	19	-	22
Laaber, Markt	42	37	41	44	196	263	229	291	-	32	-	35
Lappersdorf, Markt	113	106	90	124	914	890	806	766	+	131	+	106
Mintraching	34	48	53	37	286	321	278	277	-	11	+	55
Mötzing	12	11	12	10	52	39	60	63	-	8	-	23
Neutraubling, Stadt	98	123	92	105	784	838	864	724	-	74	+	132
Nittendorf, Markt	72	76	73	86	461	498	504	560	-	44	-	72
Obertraubling	71	66	69	93	595	523	496	462	+	101	+	34
Pentling	37	60	24	33	405	356	322	312	+	96	+	71
Pettendorf	23	22	22	25	201	178	213	196	-	11	-	21
Pfakofen	11	10	9	12	51	70	67	67	-	14	+	1
Pfatter	26	20	21	18	102	98	98	132	+	9	-	32
Pielenhofen	16	16	10	6	80	81	68	77	+	18	+	14
Regenstauf, Markt	112	103	172	140	811	923	776	811	-	25	+	75
Riekofen	5	7	9	6	32	27	34	34	-	6	-	6
Schierling, Markt	63	52	79	77	329	323	286	339	+	27	-	41
Sinzing	58	61	44	34	379	332	335	365	+	58	-	6
Sünching	16	13	24	30	94	82	90	102	-	4	-	37
Tegernheim	36	39	38	34	394	376	322	291	+	70	+	90
Thalmassing	28	30	24	21	168	143	182	188	-	10	-	36
Wenzenbach	76	67	37	60	392	309	385	357	+	46	-	41
Wiesent	18	29	19	21	115	127	96	128	+	18	+	7
Wörth a.d. Donau, Stadt	36	50	49	55	230	192	230	226	-	13	-	39
Wolfsegg	10	15	15	10	84	77	75	89	+	4	-	7
Zeitlarn	53	48	49	54	378	401	392	410	-	10	-	15
Region 11	5.553	5.640	6.186	6.305	36.181	35.946	34.439	35.100	+	1.109	+	181
dav. Stadt Regensburg	1.250	1.243	1.343	1.288	11.101	10.789	9.856	9.721	+	1.152	+	1.023
Landkreis Regensburg	1.472	1.533	1.526	1.552	10.047	9.687	9.662	9.575	+	331	+	93
Cham	989	1.018	1.363	1.369	4.802	5.140	4.938	5.303	-	510	-	514
Neumarkt i. d. OPf.	1.052	1.017	1.099	1.209	5.507	5.468	5.500	5.634	-	40	-	358
Kelheim (teilweise)	790	829	855	887	4.724	4.862	4.483	4.867	+	176	-	63

¹⁾ Bevölkerung am Ort der Hauptwohnung (siehe Seite 52)

Quelle: Bayerisches Landesamt für Statistik und Datenverarbeitung

17.12 Bevölkerungsbewegung auf 1.000 Einwohner ¹⁾

Lebend-geborene		Ge-storbene		Zu-gezogene		Fort-gezogene		Bevölkerungs-saldo		Region		
2007	2008	2007	2008	2007	2008	2007	2008	2007	2008			
7,9	8,0	9,9	10,3	49,2	48,9	48,4	49,3	-	1,2	-	2,7	Oberpfalz
8,8	8,8	10,9	11,1	70,7	70,0	64,4	64,8	+	4,2	+	2,9	Kreisfreie Städte
9,5	9,3	10,2	9,7	84,2	81,1	74,7	73,1	+	8,7	+	7,7	Stadt Regensburg
7,3	8,0	11,3	13,6	48,7	54,7	48,7	52,7	-	4,0	-	3,6	Amberg
8,2	7,9	12,6	12,8	51,8	51,1	48,7	51,6	-	1,3	-	5,4	Weiden i. d. OPf.
7,7	7,8	9,6	10,1	43,8	43,6	44,4	45,4	-	2,5	-	4,1	Landkreise
7,5	7,7	9,8	10,0	39,9	39,0	43,3	44,6	-	5,7	-	7,9	Landkreis Amberg-Sulzbach
7,6	7,9	10,5	10,6	37,0	39,7	38,0	41,0	-	3,9	-	4,0	Cham
8,2	7,9	8,6	9,4	42,9	42,6	42,8	43,9	-	0,3	-	2,8	Neumarkt i. d. OPf.
7,5	7,2	10,1	10,6	42,2	42,1	44,5	44,6	-	4,8	-	5,9	Neustadt a. d. Waldnaab
7,7	7,3	10,1	10,9	45,0	44,8	44,8	46,4	-	2,2	-	5,2	Schwandorf
6,6	7,3	11,0	11,7	35,7	34,9	38,5	38,4	-	7,2	-	7,8	Tirschenreuth
8,1	8,4	8,4	8,5	55,0	53,0	52,9	52,4	+	1,8	+	0,5	Regensburg
10,0	8,7	6,9	5,0	66,3	39,6	62,3	54,9	+	7,2	-	11,5	Gemeinde
8,2	6,9	6,3	7,6	45,0	32,8	34,9	35,4	+	12,1	-	3,2	Alteglöfshelm
4,0	9,8	6,3	9,2	36,1	42,2	43,5	50,3	-	9,7	-	7,5	Altenthann
7,2	9,3	9,4	4,4	57,5	42,3	41,5	44,5	+	13,8	+	2,7	Aufhausen
6,3	8,1	7,4	5,0	71,6	77,3	58,1	65,2	+	12,5	+	15,2	Bach a.d. Donau
6,2	6,9	12,0	10,3	43,7	44,1	47,1	41,5	-	9,2	-	0,7	Barbing
5,1	6,4	9,0	9,7	47,9	36,5	44,9	36,9	-	0,9	-	3,7	Beratzhausen, Markt
6,5	10,9	8,2	8,7	34,3	24,5	34,8	23,9	-	2,2	+	2,7	Bernhardswald
11,1	9,5	4,4	5,9	41,4	54,9	34,8	52,7	+	13,3	+	5,9	Brennberg
4,8	9,0	5,2	7,1	58,7	42,8	53,4	44,7	+	4,8	-	-	Brunn
9,0	7,7	7,4	7,4	59,5	50,2	53,6	59,8	+	7,4	-	9,3	Deuerling
9,8	12,2	8,6	5,5	48,5	35,5	43,0	40,4	+	6,8	+	1,8	Donaustauf, Markt
8,5	8,5	6,0	6,5	31,4	35,0	38,9	34,0	-	5,0	+	3,0	Duggendorf
9,5	9,3	10,7	9,1	32,1	29,2	39,5	32,0	-	8,6	-	2,6	Hagelstadt
9,8	4,0	3,9	5,9	23,6	25,7	28,5	37,6	+	1,0	-	13,8	Hemau, Stadt
10,4	4,9	14,6	14,2	44,4	44,1	39,9	37,5	+	0,3	-	2,8	Holzheim a. Forst
9,3	9,4	5,9	6,4	72,7	58,8	84,1	71,2	-	8,0	-	9,4	Kallmünz, Markt
8,1	7,2	7,9	8,5	37,8	51,0	44,1	56,4	-	6,2	-	6,8	Köfering
8,7	8,1	6,9	9,5	70,4	68,0	62,1	58,5	+	10,1	+	8,1	Laaber, Markt
7,2	10,1	11,2	7,8	60,7	67,8	59,0	58,5	-	2,3	+	11,6	Lappersdorf, Markt
8,1	7,5	8,1	6,8	34,9	26,4	40,3	42,7	-	5,4	-	15,6	Mintraching
7,8	9,8	7,3	8,3	62,5	66,6	68,9	57,6	-	5,9	+	10,5	Mötzing
8,0	8,5	8,1	9,6	51,2	55,7	56,0	62,6	-	4,9	-	8,1	Neutraubling, Stadt
9,5	8,8	9,2	12,3	79,7	69,4	66,4	61,3	+	13,5	+	4,5	Nittendorf, Markt
6,5	10,4	4,2	5,7	71,1	61,6	56,6	54,0	+	16,9	+	12,3	Obertraubling
7,0	6,8	6,7	7,7	61,5	54,7	65,2	60,3	-	3,4	-	6,5	Pentling
7,1	6,4	5,8	7,7	32,7	45,1	43,0	43,2	-	9,0	+	0,6	Pettendorf
8,3	6,4	6,7	5,8	32,6	31,4	31,3	42,3	+	2,9	-	10,3	Pfakofen
11,5	11,3	7,2	4,2	57,3	57,3	48,7	54,5	+	12,9	+	9,9	Pfatter
7,5	6,9	11,5	9,3	54,2	61,6	51,9	54,2	-	1,7	+	5,0	Pielenhofen
6,2	8,7	11,1	7,5	39,6	33,7	42,1	42,4	-	7,4	-	7,5	Regenstauf, Markt
8,7	7,2	11,0	10,7	45,6	44,8	39,6	47,0	+	3,7	-	5,7	Riekofen
8,5	8,9	6,4	4,9	55,3	48,3	48,9	53,1	+	8,5	-	0,9	Schierling, Markt
8,1	6,6	12,1	15,3	47,5	41,9	45,5	52,1	-	2,0	-	18,9	Sinzing
7,8	8,3	8,2	7,2	85,4	80,1	69,8	62,0	+	15,2	+	19,2	Sünching
8,5	9,2	7,3	6,4	50,9	43,7	55,2	57,4	-	3,0	-	11,0	Tegernheim
9,2	8,1	4,5	7,3	47,6	37,5	46,8	43,4	+	5,6	-	5,0	Thalmassing
7,1	11,4	7,5	8,2	45,3	49,8	37,8	50,2	+	7,1	+	2,7	Wenzenbach
8,1	11,3	11,0	12,4	51,5	43,2	51,5	50,9	-	2,9	-	8,8	Wiesent
6,7	10,0	10,0	6,7	56,0	51,4	50,0	59,4	+	2,7	-	4,7	Wörth a.d. Donau, Stadt
9,1	8,3	8,4	9,3	64,9	69,0	67,3	70,5	-	1,7	-	2,6	Wolfsegg
												Zeittarn
8,3	8,5	9,3	9,5	54,4	54,0	51,8	52,7	+	1,7	+	0,3	Region 11
9,5	9,4	10,2	9,7	84,2	81,4	74,7	73,4	+	8,7	+	7,7	Stadt Regensburg
8,1	8,4	8,4	8,5	55,0	53,0	52,9	52,4	+	1,8	+	0,5	Landkreis Regensburg
7,6	7,9	10,5	10,6	37,0	39,7	38,0	40,9	-	3,9	-	4,0	Cham
8,2	7,9	8,6	9,4	42,9	42,6	42,8	43,8	-	0,3	-	2,8	Neumarkt i. d. OPf.
8,5	9,0	9,2	9,6	51,1	52,5	48,5	52,6	+	1,9	-	0,7	Kelheim (teilweise)

¹⁾ Bevölkerung am Ort der Hauptwohnung (siehe Seite 52)

Quelle: Bayerisches Landesamt für Statistik und Datenverarbeitung

17.13 Baufertigstellungen

Region	Fertiggestellte Wohngebäude insgesamt		Fertiggestellte Wohnungen ¹⁾							
			insgesamt		davon					
					mit 1 oder 2 Wohnräumen		mit 3 oder 4 Wohnräumen		mit 5 oder mehr Wohnräumen	
	2007	2008	2007	2008	2007	2008	2007	2008	2007	2008
Oberpfalz	3.085	2.466	4.793	4.198	374	527	1.088	995	3.331	2.676
dav. Kreisfreie Städte	458	338	1.284	1.207	244	405	558	468	482	334
dav. Stadt Regensburg	304	239	982	1.024	182	392	466	415	334	217
Amberg	80	50	189	89	55	12	57	24	77	53
Weiden i. d. OPf.	74	49	113	94	7	1	35	29	71	64
Landkreise	2.627	2.128	3.509	2.991	130	122	530	527	2.849	2.342
dav. Landkreis Amberg-Sulzbach	231	170	302	228	12	4	37	31	253	193
Cham	293	289	521	524	36	47	129	112	356	365
Neumarkt i. d. OPf.	268	199	418	368	22	27	97	100	299	241
Neustadt a. d. Waldnaab	746	463	815	538	2	10	22	48	791	480
Schwandorf	317	293	431	351	28	13	96	48	307	290
Tirschenreuth	150	165	215	230	9	9	33	23	173	198
Regensburg	622	549	807	752	21	12	116	165	670	575
dav. Gemeinde										
Alteglöfshaus	12	5	14	10	-	-	-	3	14	7
Altenthann	1	3	3	3	-	-	-	-	3	3
Aufhausen	10	6	10	6	-	-	1	1	9	5
Bach a.d. Donau	4	3	6	3	-	-	1	1	5	2
Barbing	19	49	28	75	1	2	4	31	23	42
Beratzhausen, Markt	8	3	13	4	-	-	5	1	8	3
Bernhardswald	23	19	32	22	-	-	4	2	28	20
Brennberg	10	8	13	12	-	1	3	4	10	7
Brunn	4	3	5	3	-	-	-	-	5	3
Deuerling	3	4	5	4	-	-	-1	-	6	4
Donaustauf, Markt	16	10	29	12	5	-	8	3	16	9
Duggendorf	3	3	5	3	-	-	1	-	4	3
Hagelstadt	17	9	18	10	-	-	1	3	17	7
Hemau, Stadt	25	19	40	21	4	-	9	3	27	18
Holzheim a. Forst	4	2	4	2	-	-	-	-	4	2
Kallmünz, Markt	13	8	15	8	-	-	2	1	13	7
Köfering	11	8	11	8	-	-	-	-	11	8
Laaber, Markt	8	7	15	11	-	-	1	3	14	8
Lappersdorf, Markt	32	30	42	35	-	1	11	2	31	32
Mintraching	18	24	25	31	2	-	3	10	20	21
Mötzing	5	7	6	7	-	-	2	-	4	7
Neutraubling, Stadt	26	61	29	70	-	3	7	5	22	62
Nittendorf, Markt	23	18	28	28	1	1	3	1	24	26
Obertraubling	22	19	27	19	-	-	6	2	21	17
Pentling	34	24	41	27	1	1	6	-1	34	27
Pettendorf	17	13	20	15	1	-	4	2	15	13
Pfakofen	7	6	7	7	-	-	-	1	7	6
Pfatter	23	24	30	26	-	-	6	1	24	25
Pielenhofen	10	5	15	5	-	-	1	1	14	4
Regenstau, Markt	37	39	51	68	1	2	11	12	39	54
Riekofen	2	4	2	4	-	-	-	2	2	2
Schierling, Markt	29	17	33	78	1	-	1	56	31	22
Sinzing	39	13	45	14	1	-	4	-	40	14
Sünching	7	4	7	4	-	-	-	1	7	3
Tegernheim	20	11	42	23	1	-	2	5	39	18
Thalmassing	18	4	20	4	-	-	2	1	18	3
Wenzenbach	20	16	25	18	1	-	4	2	20	16
Wiesent	11	7	13	8	-	-	3	2	10	6
Wörth a.d. Donau, Stadt	11	9	13	15	1	1	-1	3	13	11
Wolfsegg	9	7	9	9	-	-	1	-	8	9
Zeitlarn	11	18	11	20	-	-	1	1	10	19
Region 11	1.764	1.461	3.137	2.973	307	521	870	855	1.960	1.597
dav. Stadt Regensburg	304	239	982	1.024	182	392	466	415	334	217
Landkreis Regensburg	622	549	807	752	21	12	116	165	670	575
Cham	293	289	521	524	36	47	129	112	356	365
Neumarkt i. d. OPf.	268	199	418	368	22	27	97	100	299	241
Kelheim (teilweise)	277	185	409	305	46	43	62	63	301	199

¹⁾ in Wohn- und Nichtwohngebäuden

Quelle: Bayerisches Landesamt für Statistik und Datenverarbeitung

17.14 Baubestand

Bestand an Wohngebäuden insgesamt		Bestand an Wohnungen ¹⁾								Region
		insgesamt		davon						
				mit 1 oder 2 Wohnräumen		mit 3 oder 4 Wohnräumen		mit 5 oder mehr Wohnräumen		
2007	2008	2007	2008	2007	2008	2007	2008	2007	2008	
287.559	290.027	505.577	509.505	35.300	35.596	196.067	197.027	274.210	276.882	Oberpfalz
38.001	38.334	122.399	123.346	16.715	16.889	66.258	66.695	39.426	39.762	dav. Kreisfreie Städte
20.112	20.345	76.663	77.457	13.310	13.495	42.625	43.016	20.728	20.946	dav. Stadt Regensburg
8.948	8.998	22.591	22.649	1.642	1.630	11.512	11.529	9.437	9.490	Amberg
8.941	8.991	23.145	23.240	1.763	1.764	12.121	12.150	9.261	9.326	Weiden i. d. OPf.
249.558	251.693	383.178	386.159	18.585	18.707	129.809	130.332	234.784	237.120	Landkreise
29.574	29.742	46.595	46.821	1.830	1.834	15.573	15.604	29.192	29.383	dav. Landkreis Amberg-Sulzbach
39.395	39.685	60.036	60.554	3.887	3.934	20.402	20.508	35.747	36.112	Cham
37.076	37.280	54.343	54.718	2.224	2.251	16.509	16.612	35.610	35.855	Neumarkt i. d. OPf.
28.866	29.332	45.361	45.898	2.006	2.016	15.403	15.451	27.952	28.431	Neustadt a. d. Waldnaab
40.791	41.084	62.589	62.939	2.758	2.771	22.651	22.699	37.180	37.469	Schwandorf
21.938	22.104	36.587	36.816	1.988	1.997	14.528	14.551	20.071	20.268	Tirschenreuth
51.918	52.466	77.667	78.413	3.892	3.904	24.743	24.907	49.032	49.602	Regensburg
										dav. Gemeinde
922	927	1.301	1.311	37	37	332	335	932	939	Alteglofsheim
474	477	650	653	41	41	189	189	420	423	Altenthann
570	576	719	725	24	24	142	143	553	558	Aufhausen
563	566	754	757	25	25	230	231	499	501	Bach a. d. Donau
1.252	1.302	1.914	1.989	85	87	586	617	1.243	1.285	Barbing
1.679	1.682	2.370	2.374	83	83	706	707	1.581	1.584	Beratzhausen, Markt
1.629	1.648	2.203	2.225	71	71	635	637	1.497	1.517	Bernhardswald
559	567	710	722	37	38	180	184	493	500	Brennberg
427	430	532	535	8	8	116	116	408	411	Brunn
650	654	810	814	19	19	182	182	609	613	Deuerling
1.175	1.185	1.749	1.761	80	80	580	583	1.089	1.098	Donaustauf, Markt
535	537	658	660	33	33	161	161	464	466	Duggendorf
659	668	837	847	19	19	202	205	616	623	Hagelstadt
2.437	2.456	3.234	3.255	91	91	884	887	2.259	2.277	Hemau, Stadt
316	318	396	398	9	9	94	94	293	295	Holzheim a. Forst
960	968	1.241	1.249	51	51	369	370	821	828	Kallmünz, Markt
645	653	960	968	50	50	307	307	603	611	Köfering
1.733	1.740	2.225	2.236	65	65	557	560	1.603	1.611	Laaber, Markt
3.529	3.559	5.878	5.913	436	437	2.089	2.091	3.353	3.385	Lappersdorf, Markt
1.424	1.448	1.981	2.012	54	54	565	575	1.362	1.383	Mintraching
525	532	628	635	17	17	178	178	433	440	Mötzing
2.249	2.310	5.749	5.819	415	418	3.006	3.011	2.328	2.390	Neutraubling, Stadt
2.494	2.512	3.898	3.926	272	273	1.245	1.246	2.381	2.407	Nittendorf, Markt
1.933	1.952	3.246	3.265	276	276	1.081	1.083	1.889	1.906	Obertraubling
1.602	1.626	2.517	2.544	215	216	707	706	1.595	1.622	Pentling
980	993	1.374	1.389	59	59	352	354	963	976	Pettendorf
493	499	615	622	14	14	123	124	478	484	Pfakofen
989	1.013	1.242	1.267	29	29	278	279	935	959	Pfatter
413	418	563	568	17	17	177	178	369	373	Pielenhofen
4.132	4.169	6.664	6.729	499	501	2.388	2.399	3.777	3.829	Regenstauf, Markt
289	293	337	341	6	6	67	69	264	266	Riekofen
2.302	2.319	3.045	3.123	90	90	773	829	2.182	2.204	Schierling, Markt
2.043	2.056	2.947	2.961	152	152	852	852	1.943	1.957	Sinzing
685	689	870	874	22	22	244	245	604	607	Sünching
1.261	1.272	2.189	2.212	84	84	825	830	1.280	1.298	Tegernheim
937	941	1.316	1.320	25	25	387	388	904	907	Thalmassing
2.370	2.386	3.343	3.361	100	100	910	912	2.333	2.349	Wenzenbach
759	766	1.043	1.051	53	53	332	334	658	664	Wiesent
1.268	1.277	1.884	1.898	104	105	677	680	1.103	1.113	Wörth a. d. Donau, Stadt
437	444	551	560	16	16	146	146	389	398	Wolfsegg
1.619	1.638	2.524	2.544	109	109	889	890	1.526	1.545	Zeitlarn
175.207	176.667	309.780	312.517	25.780	26.094	117.443	118.268	166.557	168.155	Region 11
20.112	20.345	76.663	77.457	13.310	13.495	42.625	43.016	20.728	20.946	dav. Stadt Regensburg
51.918	52.466	77.667	78.413	3.892	3.904	24.743	24.907	49.032	49.602	Landkreis Regensburg
39.395	39.685	60.036	60.554	3.887	3.934	20.402	20.508	35.747	36.112	Cham
37.076	37.280	54.343	54.718	2.224	2.251	16.509	16.612	35.610	35.855	Neumarkt i. d. OPf.
26.706	26.891	41.071	41.375	2.467	2.510	13.164	13.225	25.440	25.640	Kelheim (teilweise)

¹⁾ in Wohn- und Nichtwohngebäuden (ohne Wohnungen in Wohnheimen)

Quelle: Bayerisches Landesamt für Statistik und Datenverarbeitung

17.15 Sozialversicherungspflichtig beschäftigte Arbeitnehmer

Region	Sozialversicherungspflichtig Beschäftigte am 30.06.											
	insgesamt ¹⁾			darunter						am Wohnort		
				männlich ¹⁾			Ausländer ¹⁾					
	2007	2008	2009	2007	2008	2009	2007	2008	2009	2007	2008	2009
Oberpfalz	369.282	378.174	374.316	211.555	215.801	210.448	13.555	14.339	13.815	376.081	384.981	381.968
dav. Kreisfreie Städte	143.256	146.065	142.869	77.669	78.778	75.386	6.539	6.725	6.420	71.103	73.398	72.504
dav. Stadt Regensburg	97.126	99.002	96.153	54.574	55.286	52.467	5.310	5.441	5.086	44.175	45.647	45.211
Amberg	22.307	22.949	22.614	11.596	11.968	11.624	536	548	539	13.886	14.197	13.816
Weiden i. d. OPf.	23.823	24.114	24.102	11.499	11.524	11.295	693	736	795	13.042	13.554	13.477
Landkreise	226.026	232.109	231.447	133.886	137.023	135.062	7.016	7.614	7.395	304.978	311.583	309.464
dav. Landkreis Amberg-Regensburg	23.689	24.133	24.038	13.752	13.975	13.681	456	509	492	37.546	38.230	37.843
Cham	41.555	42.741	42.646	23.737	24.259	24.119	1.501	1.645	1.582	44.649	45.598	45.218
Neumarkt i. d. OPf.	37.398	38.381	38.803	21.755	22.260	22.222	1.175	1.269	1.287	45.004	46.275	46.379
Neustadt a. d. Waldnaab ...	23.926	24.671	24.609	14.724	15.144	14.989	672	718	708	33.781	34.562	34.282
Schwandorf	45.425	45.965	45.093	27.174	27.325	26.317	1.182	1.199	1.147	51.152	52.223	51.682
Tirschenreuth	19.627	20.551	20.550	11.935	12.539	12.439	614	645	654	25.817	26.192	26.074
Regensburg	34.406	35.667	35.708	20.809	21.521	21.295	1.416	1.629	1.525	67.029	68.503	67.986
dav. Gemeinde												
Alteglofsheim	367	367	367	161	168	154	12	11	17	1.162	1.207	1.191
Altenhann	143	134	136	100	90	91	.	3	6	620	629	628
Aufhausen	98	90	81	63	55	46	6	3	5	687	681	682
Bach a.d. Donau	418	462	476	261	315	319	30	32	32	694	715	707
Barbing	1.272	1.254	1.278	843	868	862	69	67	55	1.871	1.935	1.952
Beratzhausen, Markt	608	608	609	294	276	271	15	8	14	2.046	2.070	2.054
Bernhardswald	369	392	376	174	179	174	4	7	7	2.050	2.078	2.037
Brennberg	186	184	185	129	125	129	3	3	3	689	719	732
Brunn	63	63	70	45	45	52	4	.	.	481	474	469
Deuerling	96	96	95	55	53	51	3	.	.	722	725	742
Donaustauf, Markt	800	808	860	361	353	354	27	23	22	1.358	1.380	1.410
Duggendorf	70	69	76	48	48	48	.	.	.	608	636	629
Hagelstadt	208	213	234	141	147	159	.	3	4	786	817	819
Hemau, Stadt	1.213	1.258	1.317	636	655	676	15	21	18	3.092	3.139	3.129
Holzheim a. Forst	15	15	15	12	10	11	.	.	.	389	402	411
Kallmünz, Markt	554	579	549	277	304	282	43	47	44	1.032	1.051	1.071
Köfering	143	145	137	56	57	47	5	5	8	922	967	947
Laaber, Markt	519	681	651	266	339	306	55	122	96	1.849	1.889	1.845
Lappersdorf, Markt	1.549	1.613	1.693	882	896	915	47	59	50	4.247	4.361	4.308
Mintraching	841	965	957	663	763	761	32	38	36	1.797	1.858	1.870
Mötzing	37	30	37	28	22	28	.	.	.	577	580	582
Neutraubling, Stadt	10.595	11.094	10.727	7.513	7.792	7.546	602	684	576	4.970	5.106	4.922
Nittendorf, Markt	1.146	1.100	1.121	510	505	519	27	30	33	3.170	3.184	3.141
Obertraubling	1.886	1.971	1.972	1.202	1.240	1.219	81	82	87	2.793	2.901	2.873
Pentling	685	683	754	370	360	396	23	28	23	1.934	1.988	1.967
Pettendorf	243	233	225	149	134	127	7	8	6	1.096	1.117	1.118
Pfakofen	162	181	184	88	96	96	4	6	7	635	644	639
Pfatter	289	299	306	169	175	187	13	20	16	1.162	1.161	1.144
Pielenhofen	136	148	165	61	65	78	4	5	6	532	531	560
Regenstauf, Markt	3.677	3.775	3.873	1.909	1.976	1.991	94	100	96	5.566	5.715	5.649
Riekofen	72	72	62	64	65	54	.	3	3	258	275	267
Schiefling, Markt	1.990	1.998	1.913	1.230	1.228	1.162	66	63	70	2.596	2.614	2.593
Sinzing	639	691	649	353	383	362	19	22	25	2.390	2.454	2.445
Sünching	382	381	392	186	188	187	.	.	.	720	714	699
Tegernheim	285	290	303	144	135	142	22	18	17	1.757	1.814	1.833
Thalmassing	127	130	124	77	73	71	6	9	12	1.322	1.353	1.380
Wenzenbach	558	550	565	273	264	271	27	37	43	3.076	3.139	3.081
Wiesent	142	150	161	79	85	92	4	5	9	984	980	985
Wörth a.d. Donau, Stadt	1.373	1.402	1.515	708	726	783	21	27	50	1.689	1.739	1.716
Wolfsegg	78	80	84	56	57	57	.	3	4	526	541	562
Zeitlarn	372	413	414	173	206	219	15	20	19	2.174	2.220	2.197
Region 11	235.646	241.803	239.544	134.912	137.781	134.620	10.603	11.263	10.822	234.424	240.411	239.018
dav. Stadt Regensburg	97.126	99.002	96.153	54.574	55.286	52.467	5.310	5.441	5.086	44.175	45.647	45.211
dav. Landkreis Regensburg	34.406	35.667	35.708	20.809	21.521	21.295	1.416	1.629	1.525	67.029	68.503	67.986
Cham	41.555	42.741	42.646	23.737	24.259	24.119	1.501	1.645	1.582	44.649	45.598	45.218
Neumarkt i. d. OPf.	37.398	38.381	38.803	21.755	22.260	22.222	1.175	1.269	1.287	45.004	46.275	46.379
Kelheim (teilweise)	25.161	26.012	26.234	14.037	14.455	14.517	1.201	1.279	1.342	33.567	34.388	34.224

¹⁾ am Arbeitsort

Sozialversicherungspflichtig Beschäftigte ^{1) 2)} am 30.06.												Region
Land- u. Forstwirtschaft, Fischerei			Produzierendes Gewerbe			Handel, Gastgewerbe u. Verkehr			sonstige Dienstleistungen			
2007	2008	2009	2007	2008	2009	2007	2008	2009	2007	2008	2009	
2.660	1.986	1.978	161.657	163.899	161.349	76.738	76.870	77.955	128.186	135.376	133.020	Oberpfalz
259	163	159	51.155	51.174	49.535	31.288	30.137	30.674	60.553	64.588	62.498	dav. Kreisfreie Städte
100	77	77	35.201	35.176	33.963	18.778	17.835	18.043	43.047	45.913	44.068	dav. Stadt Regensburg
90	42	34	9.983	10.389	10.179	3.732	3.769	3.804	8.502	8.748	8.597	Amberg
69	44	48	5.971	5.609	5.393	8.778	8.533	8.827	9.004	9.927	9.833	Weiden i. d. OPf.
2.401	1.823	1.819	110.502	112.725	111.814	45.450	46.733	47.281	67.633	70.788	70.522	Landkreise
209	139	148	11.554	11.994	11.496	4.500	4.420	4.620	7.423	7.571	7.774	dav. Landkreis Amberg-Sulzbach
405	318	333	21.734	22.026	21.677	8.063	8.049	8.439	11.346	12.344	12.195	Cham
222	131	131	17.626	17.317	17.328	7.651	7.838	8.025	11.899	13.094	13.319	Neumarkt i. d. OPf.
330	226	187	12.574	13.342	12.929	3.041	3.028	3.095	7.977	8.073	8.394	Neustadt a. d. Waldnaab
399	328	362	21.437	21.560	22.021	9.504	10.178	9.777	14.080	13.895	12.931	Schwandorf
278	254	228	10.761	11.287	10.993	3.199	3.428	3.618	5.368	5.562	5.709	Tirschenreuth
558	427	430	14.816	15.199	15.370	9.492	9.792	9.707	9.540	10.249	10.200	Regensburg
-	-	-	134	135	128	70	70	80	163	162	-	dav. Gemeinde
-	-	-	68	62	62	23	26	25	52	46	49	Alteglöfshaim
-	10	9	-	19	16	43	39	31	24	22	25	Altenthann
-	-	-	167	168	174	216	270	279	-	-	23	Aufhausen
11	10	8	545	512	542	473	418	412	243	314	316	Bach a.d. Donau
34	33	37	168	173	162	162	172	175	244	230	235	Barbing
17	18	22	98	79	91	98	127	86	156	168	177	Beratzhausen, Markt
-	-	-	53	92	96	-	-	10	117	81	79	Bernhardswald
3	-	-	32	34	36	17	17	19	11	-	-	Brennberg
-	3	-	26	29	29	42	31	31	-	33	-	Brunn
49	40	35	203	185	164	118	135	131	430	448	530	Deuerling
3	3	3	30	32	31	18	22	25	19	12	17	Donaustauf, Markt
3	-	4	41	39	35	132	137	157	32	-	38	Duggendorf
21	24	17	496	482	469	293	315	328	403	437	503	Hagelstadt
-	-	-	-	3	6	7	9	6	-	-	-	Hemau, Stadt
7	8	7	209	224	217	91	93	89	247	254	236	Holzheim a. Forst
-	12	-	-	42	38	44	47	51	46	44	-	Kallmünz, Markt
-	-	-	153	123	114	-	154	133	239	-	404	Köfering
13	7	8	514	507	507	477	483	491	545	616	687	Laaber, Markt
18	16	27	506	541	552	215	223	201	102	185	177	Lappersdorf, Markt
9	-	4	20	18	24	-	4	5	-	-	4	Mintraching
6	3	-	6.619	6.935	7.029	1.824	1.966	1.890	2.146	2.190	-	Mötzing
11	5	5	266	216	242	499	497	502	370	382	371	Neutraubling, Stadt
48	15	15	545	496	474	900	974	995	393	486	488	Nittendorf, Markt
4	3	-	157	162	184	338	339	350	186	179	-	Obertraubling
8	6	7	106	105	104	69	58	56	60	64	58	Pentling
-	-	-	95	104	104	51	61	58	16	16	22	Pettendorf
44	39	36	96	131	137	79	61	69	70	68	64	Pfakofen
-	-	-	14	14	27	50	-	53	72	82	-	Pfatter
82	85	75	818	871	868	1.543	1.539	1.559	1.234	1.280	1.371	Pielenhofen
5	5	-	14	12	10	49	52	44	4	-	-	Regenstauf, Markt
7	4	12	1.246	1.249	1.193	402	403	398	335	342	310	Riekofen
19	15	15	228	290	269	135	109	110	257	277	255	Schierling, Markt
4	11	8	136	158	163	78	47	49	164	165	172	Sinzing
-	-	-	-	69	82	91	100	103	112	121	118	Sünching
13	3	6	52	49	44	18	25	25	44	53	49	Tegernheim
8	12	7	133	145	165	200	193	174	217	200	219	Thalmassing
15	18	18	39	38	36	45	52	61	43	42	46	Wenzenbach
40	4	13	550	546	645	299	293	294	484	559	563	Wiesent
-	-	-	21	20	18	35	36	36	22	-	-	Wörth a.d. Donau, Stadt
18	3	3	74	90	83	108	134	116	172	186	212	Wolfsegg
1.691	1.247	1.282	100.141	101.253	100.011	50.007	49.344	49.992	83.800	89.952	88.254	Region 11
100	77	77	35.201	35.176	33.963	18.778	17.835	18.043	43.047	45.913	44.068	dav. Stadt Regensburg
558	427	430	14.816	15.199	15.370	9.492	9.792	9.707	9.540	10.249	10.200	Landkreis Regensburg
405	318	333	21.734	22.026	21.677	8.063	8.049	8.439	11.346	12.344	12.195	Cham
222	131	131	17.626	17.317	17.328	7.651	7.838	8.025	11.899	13.094	13.319	Neumarkt i. d. OPf.
406	294	311	10.764	11.535	11.673	6.023	5.830	5.778	7.968	8.352	8.472	Kelheim (teilweise)

¹⁾ am Arbeitsort ²⁾ nach der "Klassifikation der Wirtschaftszweige" (WZ 2003, WZ 2008); wegen der Umstellung auf die WZ 2008 sind die Daten der einzelnen Wirtschaftsabschnitte ab dem Jahr 2008 mit den Vorjahreszahlen nicht vergleichbar

Quelle: Bayerisches Landesamt für Statistik und Datenverarbeitung

17.16 Verarbeitendes Gewerbe ¹⁾

Region	Betriebe (im Monatsdurchschnitt)			Beschäftigte (im Monatsdurchschnitt)			Bruttolohn- und Gehaltssumme (in 1.000 €)		
	2006	2007	2008	2006	2007	2008	2006	2007	2008
Oberpfalz	722	725	724	113.594	120.369	122.916	4.254.522	4.488.130	4.679.813
dav. Kreisfreie Städte	153	149	148	41.663	42.435	42.431	1.912.638	1.961.851	1.989.874
dav. Stadt Regensburg	78	75	75	29.613	29.591	29.222	1.521.049	1.546.803	1.553.773
Amberg	37	37	36	7.270	7.822	8.036	272.005	294.489	312.237
Weiden i. d. OPf.	38	37	37	4.780	5.022	5.173	119.584	120.559	123.864
Landkreise	569	576	576	71.931	77.934	80.485	2.341.884	2.526.279	2.689.939
dav. Landkreis Amberg-Weizsach	57	58	56	8.424	8.817	8.776	298.336	317.994	328.161
Cham	99	101	99	13.049	14.657	15.198	362.265	407.883	430.473
Neumarkt i. d. OPf.	95	100	102	10.115	11.040	11.395	324.155	346.372	366.712
Neustadt a. d. Waldnaab	65	70	69	8.604	9.195	9.669	272.138	284.347	304.047
Schwandorf	131	122	125	15.354	16.072	16.349	477.636	504.763	528.990
Tirschenreuth	64	61	61	7.318	7.982	8.302	235.597	252.109	275.736
Regensburg	58	64	64	9.067	10.171	10.796	371.757	412.811	455.820
dav. Gemeinde									
Alteglöfshaus	2	2	2
Altenthann	-	-	-	-	-	-	-	-	-
Aufhausen	-	-	-	-	-	-	-	-	-
Bach a. d. Donau	1	1	1
Barbing	4	5	5	174	241	275	5.505	7.324	8.613
Beratzhausen, Markt	1	1	1
Bernhardswald	-	-	-	-	-	-	-	-	-
Brennberg	-	-	-	-	-	-	-	-	-
Brunn	-	-	-	-	-	-	-	-	-
Deuerling	-	-	-	-	-	-	-	-	-
Donaustauf, Markt	1	1	1
Duggendorf	-	-	-	-	-	-	-	-	-
Hagelstadt	-	1	1	-	.	.	-	.	.
Hemau, Stadt	1	1	1
Holzheim a. Forst	-	-	-	-	-	-	-	-	-
Kallmünz, Markt	1	1	1
Köfering	-	-	-	-	-	-	-	-	-
Laaber, Markt	1	1	-
Lappersdorf, Markt	2	2	2
Mintraching	-	-	-	-	-	-	-	-	-
Mötzing	-	-	-	-	-	-	-	-	-
Neutraubling, Stadt	17	17	18	6.172	6.939	7.422	288.201	321.957	360.198
Nittendorf, Markt	3	4	3	102	154	98	2.324	2.739	1.523
Obertraubling	2	2	2
Pentling	2	2	2
Pettendorf	-	-	-	-	-	-	-	-	-
Pfakofen	1	1	1
Pfatter	-	-	-	-	-	-	-	-	-
Pielenhofen	-	-	-	-	-	-	-	-	-
Regenstauf, Markt	5	6	5	363	328	404	12.094	12.542	14.823
Riekofen	-	-	-	-	-	-	-	-	-
Schierling, Markt	8	8	8	1.041	1.152	1.143	32.365	33.374	32.756
Sinzing	-	1	2	-	.	.	-	.	.
Sünching	1	1	2
Tegernheim	-	-	-	-	-	-	-	-	-
Thalmassing	-	-	-	-	-	-	-	-	-
Wenzenbach	1	1	1
Wiesent	-	-	-	-	-	-	-	-	-
Wörth a. d. Donau, Stadt	4	5	5	222	268	285	5.937	6.699	7.078
Wolfsegg	-	-	-	-	-	-	-	-	-
Zeitlarn	-	-	-	-	-	-	-	-	-
Region 11	390	398	397	69.438	73.327	74.986	2.836.732	2.984.993	3.101.760
dav. Stadt Regensburg	78	75	75	29.613	29.591	29.222	1.521.049	1.546.803	1.553.773
Landkreis Regensburg	58	64	64	9.067	10.171	10.796	371.757	412.811	455.820
Cham	99	101	99	13.049	14.657	15.198	362.265	407.883	430.473
Neumarkt i. d. OPf.	95	100	102	10.115	11.040	11.395	324.155	346.372	366.712
Kelheim (teilweise)	60	58	57	7.594	7.868	8.375	257.506	271.124	294.982

¹⁾ Betriebe von Unternehmen mit 20 und mehr Beschäftigten

Quelle: Bayerisches Landesamt für Statistik und Datenverarbeitung

17.17 Bauhauptgewerbe ¹⁾

Betriebe am 30.06.				Beschäftigte am 30.06.				Region
2005	2006	2007	2008	2005	2006	2007	2008	
1.292	1.297	1.290	1.253	17.328	17.553	17.134	16.545	Oberpfalz
99	102	97	96	2.265	2.152	2.415	2.356	dav. Kreisfreie Städte
45	47	45	45	1.387	1.255	1.522	1.476	dav. Stadt Regensburg
21	23	24	25	475	481	501	496	Amberg
33	32	28	26	403	416	392	384	Weiden i. d. OPf.
1.193	1.195	1.193	1.157	15.063	15.401	14.719	14.189	Landkreise
141	143	135	128	1.287	1.323	1.303	1.277	dav. Landkreis Amberg-Sulzbach
236	236	245	239	2.797	2.932	2.962	2.682	Cham
208	205	203	197	4.913	4.999	4.214	4.125	Neumarkt i. d. OPf.
108	113	115	110	1.165	1.187	1.225	1.163	Neustadt a. d. Waldnaab
169	164	163	160	1.658	1.653	1.572	1.556	Schwandorf
120	122	119	118	1.499	1.522	1.606	1.561	Tirschenreuth
211	212	213	205	1.744	1.785	1.837	1.825	Regensburg
								dav. Gemeinde
1	2	1	1	Alteglofsheim
4	4	4	4	41	45	43	41	Altenthann
-	-	-	-	-	-	-	-	Auffhausen
1	1	1	1	Bach a.d. Donau
3	2	4	3	39	.	46	34	Barbing
12	13	11	11	71	66	69	50	Beratzhausen, Markt
9	8	10	8	54	47	64	62	Bernhardswald
4	4	6	5	54	58	61	64	Brennberg
5	5	5	4	29	22	22	30	Brunn
2	1	1	1	Deuerling
4	3	4	4	56	57	62	48	Donaustauf, Markt
1	2	2	-	.	.	.	-	Duggendorf
1	1	1	1	Hagelstadt
20	20	20	22	151	156	171	169	Hemau, Stadt
1	1	1	1	Holzheim a. Forst
4	4	5	7	68	63	50	52	Kallmünz, Markt
2	2	2	2	Köfering
5	5	7	7	17	18	23	29	Laaber, Markt
13	13	12	10	104	99	102	95	Lappersdorf, Markt
6	6	6	6	370	412	436	431	Mintraching
2	2	2	1	Mötzing
6	6	7	5	31	35	35	29	Neutraubling, Stadt
3	3	4	3	17	16	32	24	Nittendorf, Markt
5	4	4	2	20	18	19	.	Obertraubling
9	7	7	7	31	33	29	31	Pentling
5	5	5	5	36	37	35	35	Pettendorf
2	2	2	2	Pfakofen
4	4	4	5	13	12	12	30	Pfatter
3	4	4	3	8	10	5	4	Pielenhofen
21	21	18	19	155	172	145	146	Regenstauf, Markt
2	1	1	1	Riekofen
8	9	9	9	28	30	28	25	Schierling, Markt
7	7	7	6	19	18	30	40	Sinzing
3	3	3	3	26	29	27	29	Sünching
1	1	2	2	Tegernheim
3	3	3	3	15	16	15	18	Thalmassing
11	12	11	13	60	61	50	67	Wenzenbach
3	3	1	3	3	3	.	3	Wiesent
9	11	9	10	124	135	113	124	Wörth a.d. Donau, Stadt
2	2	2	2	Wolfsegg
4	5	5	3	11	12	12	12	Zeitlarn
824	826	822	811	12.122	12.303	11.697	11.336	Region 11
45	47	45	45	1.387	1.255	1.522	1.476	dav. Stadt Regensburg
211	212	213	205	1.744	1.785	1.837	1.825	Landkreis Regensburg
236	236	245	239	2.797	2.932	2.962	2.682	Cham
208	205	203	197	4.913	4.999	4.214	4.125	Neumarkt i. d. OPf.
124	126	116	125	1.281	1.332	1.162	1.228	Kelheim (teilweise)

¹⁾ die Zuordnung der Betriebe zum Bauhauptgewerbe erfolgt anhand der Klassifikation der Wirtschaftszweige (WZ 93 bzw. WZ 2003)

Quelle: Bayerisches Landesamt für Statistik und Datenverarbeitung

17.18 Arbeitslose

Region	Arbeitslose (am 30.06. des jeweiligen Jahres)								
	insgesamt			darunter					
				Frauen			Ausländer		
	2007	2008	2009	2007	2008	2009	2007	2008	2009
Oberpfalz	29.716	22.347	29.098	16.789	11.993	13.390	2.773	2.273	2.904
dav. Kreisfreie Städte	9.239	7.296	9.292	4.853	3.688	4.027	1.470	1.217	1.566
dav. Stadt Regensburg	4.879	4.090	5.235	2.381	1.981	2.199	918	826	1.075
Amberg	2.004	1.609	2.108	1.179	856	957	222	194	240
Weiden i. d. OPf.	2.356	1.597	1.949	1.293	851	871	330	197	251
Landkreise	20.477	15.051	19.806	11.936	8.305	9.363	1.303	1.056	1.338
dav. Landkreis Amberg-Sulzbach	3.069	2.141	2.826	1.879	1.273	1.356	168	124	159
Cham	2.543	2.092	2.869	1.495	1.124	1.406	117	114	143
Neumarkt i. d. OPf.	2.481	1.712	2.001	1.490	913	931	196	164	190
Neustadt a. d. Waldnaab	2.721	1.954	2.643	1.623	1.163	1.302	196	135	173
Schwandorf	3.959	2.969	3.871	2.258	1.600	1.746	255	217	282
Tirschenreuth	2.484	1.826	2.083	1.419	1.005	1.027	131	109	107
Regensburg	3.220	2.357	3.513	1.772	1.227	1.595	240	193	284
dav. Gemeinde									
Alteglöfshaus	69	42	57	45	19	31	8	3	5
Altenthann	22	17	26	9	8	12	-	-	-
Aufhausen	33	29	40	20	14	18	3	.	4
Bach a.d. Donau	38	21	29	16	9	11	3	.	.
Barbing	70	52	107	42	33	58	8	4	12
Beratzhausen, Markt	91	64	96	44	34	46	8	5	8
Bernhardswald	66	55	71	39	37	42	.	.	3
Brennberg	27	15	21	13	11	9	.	.	.
Brunn	27	19	24	16	6	11	-	.	-
Deuerling	30	20	25	20	14	11	.	.	-
Donaustauf, Markt	59	47	54	33	22	23	3	3	.
Duggendorf	28	11	27	22	8	11	.	-	-
Hagelstadt	26	22	31	16	15	11	3	-	.
Hemau, Stadt	176	114	180	98	61	80	16	5	15
Holzheim a. Forst	16	10	16	6	6	9	-	-	-
Kallmünz, Markt	38	36	38	18	16	21	-	-	-
Köfering	48	28	44	26	19	15	3	5	3
Laaber, Markt	97	58	98	50	28	47	4	.	.
Lappersdorf, Markt	227	148	230	116	73	97	13	11	18
Mintraching	69	54	93	45	27	45	3	3	4
Mötzing	29	23	33	16	11	16	.	.	.
Neutraubling, Stadt	306	253	432	167	129	174	66	63	99
Nittendorf, Markt	197	128	192	115	70	90	12	17	22
Obertraubling	111	85	147	60	47	71	12	8	12
Pentling	80	70	78	44	33	31	.	7	3
Pettendorf	41	31	45	25	20	20	.	-	.
Pfakofen	29	20	29	12	10	13	3	3	.
Pfatter	40	28	47	27	15	25	.	3	4
Pielenhofen	15	14	19	9	6	8	.	.	.
Regenstauf, Markt	348	257	358	175	114	149	24	15	19
Riekofen	15	7	9	11	5	6	.	-	-
Schierling, Markt	116	105	136	69	58	57	6	6	7
Sinzing	90	69	117	56	40	57	7	6	8
Sünching	35	25	34	19	18	17	.	-	-
Tegernheim	81	59	89	42	34	42	.	5	6
Thalmassing	39	30	49	19	12	22	3	-	3
Wenzenbach	146	102	153	87	49	78	6	3	8
Wiesent	31	32	43	19	17	14	-	-	-
Wörth a.d. Donau, Stadt	75	59	65	40	32	29	.	.	.
Wolfsegg	26	17	19	12	10	11	.	.	-
Zeitlarn	113	81	112	54	37	57	4	3	6
Region 11	14.896	11.560	15.461	8.118	5.955	7.018	1.648	1.421	1.867
dav. Stadt Regensburg	4.879	4.090	5.235	2.381	1.981	2.199	918	826	1.075
Landkreis Regensburg	3.220	2.357	3.513	1.772	1.227	1.595	240	193	284
Cham	2.543	2.092	2.869	1.495	1.124	1.406	117	114	143
Neumarkt i. d. OPf.	2.481	1.712	2.001	1.490	913	931	196	164	190
Kelheim (teilweise)	1.773	1.309	1.843	980	710	887	177	124	175

Quelle: Bundesagentur für Arbeit, Nürnberg

17.19 Pendlerbewegungen ¹⁾

Einpender			Auspender			interne Pendler ²⁾			Region
2007	2008	2009	2007	2008	2009	2007	2008	2009	
46.071	47.768	46.418	52.870	54.575	54.070	323.211	330.406	327.898	Oberpfalz
									Kreisfreie Städte
65.334	66.396	63.956	12.383	13.041	13.014	31.792	32.606	32.197	Stadt Regensburg
14.033	14.483	14.258	5.612	5.731	5.460	8.274	8.466	8.356	Amberg
15.378	15.412	15.363	4.597	4.852	4.738	8.445	8.702	8.739	Weiden i. d. OPf.
									Landkreise
7.287	7.424	7.442	21.144	21.521	21.247	16.402	16.709	16.596	Landkreis Amberg-Weizsäcker
7.089	7.439	7.474	10.183	10.296	10.046	34.466	35.302	35.172	Cham
8.557	8.907	9.028	16.163	16.801	16.604	28.841	29.474	29.775	Neumarkt i. d. OPf.
7.437	7.760	7.845	17.292	17.651	17.518	16.489	16.911	16.764	Neustadt a. d. Waldnaab
11.709	11.815	11.403	17.436	18.073	17.992	33.716	34.150	33.690	Schwandorf
4.605	5.058	4.964	10.795	10.699	10.488	15.022	15.493	15.586	Tirschenreuth
13.258	13.993	14.005	45.881	46.829	46.283	21.148	21.674	21.703	Regensburg
									Gemeinde
263	262	258	1.058	1.102	1.082	104	105	109	Alteglöfshaus
90	93	92	567	588	584	53	41	44	Altenthann
51	51	43	640	642	644	47	39	38	Aufhausen
359	409	422	635	662	653	59	53	54	Bach a.d. Donau
1.101	1.079	1.111	1.700	1.760	1.785	171	175	167	Barbing
283	288	285	1.721	1.750	1.730	325	320	324	Beratzhausen, Markt
212	224	215	1.893	1.910	1.876	157	168	161	Bernhardswald
120	116	118	623	651	665	66	68	67	Brennberg
45	46	51	463	457	450	18	17	19	Brunn
75	76	76	701	705	723	21	20	19	Deuerling
626	635	683	1.184	1.207	1.233	174	173	177	Donaustauf, Markt
49	45	48	587	612	601	21	24	28	Duggendorf
164	168	182	742	772	767	44	45	52	Hagelstadt
477	500	538	2.356	2.381	2.350	736	758	779	Hernau, Stadt
11	9	10	385	396	406	4	6	5	Holzheim a. Forst
368	392	368	846	864	890	186	187	181	Kallmünz, Markt
104	104	100	883	926	910	39	41	37	Köfering
353	498	473	1.683	1.706	1.667	166	183	178	Laaber, Markt
1.089	1.163	1.248	3.787	3.911	3.863	460	450	445	Lappersdorf, Markt
696	800	791	1.652	1.693	1.704	145	165	166	Mintraching
19	14	17	559	564	562	18	16	20	Mötzing
9.012	9.411	9.122	3.387	3.423	3.317	1.583	1.683	1.605	Neutraubling, Stadt
709	694	709	2.733	2.778	2.729	437	406	412	Nittendorf, Markt
1.659	1.742	1.726	2.566	2.672	2.627	227	229	246	Obertraubling
539	545	614	1.788	1.850	1.827	146	138	140	Pentling
175	163	161	1.028	1.047	1.054	68	70	64	Pettendorf
123	137	136	596	600	591	39	44	48	Pfakofen
161	178	185	1.034	1.040	1.023	128	121	121	Pfatter
95	104	116	491	487	511	41	44	49	Pielenhofen
2.291	2.367	2.457	4.180	4.307	4.233	1.386	1.408	1.416	Regenstauf, Markt
60	59	49	246	262	254	12	13	13	Riekofen
1.114	1.140	1.100	1.720	1.756	1.780	876	858	813	Schierling, Markt
437	488	440	2.188	2.251	2.236	202	203	209	Sinzing
261	267	275	599	600	582	121	114	117	Sünching
218	223	230	1.690	1.747	1.760	67	67	73	Tegernheim
83	85	75	1.278	1.308	1.331	44	45	49	Thalmassing
354	340	363	2.872	2.929	2.879	204	210	202	Wenzenbach
83	90	96	925	920	920	59	60	65	Wiesent
956	986	1.081	1.272	1.323	1.282	417	416	434	Wörth a.d. Donau, Stadt
42	48	53	490	509	531	36	32	31	Wolfsegg
250	289	298	2.052	2.096	2.081	122	124	116	Zeitlarn
									Region 11
65.334	66.396	63.956	12.383	13.041	13.014	31.792	32.606	32.197	Stadt Regensburg
13.258	13.993	14.005	45.881	46.829	46.283	21.148	21.674	21.703	Landkreis Regensburg
7.089	7.439	7.474	10.183	10.296	10.046	34.466	35.302	35.172	Cham
8.557	8.907	9.028	16.163	16.801	16.604	28.841	29.474	29.775	Neumarkt i. d. OPf.
6.900	.	.	15.306	.	.	18.261	.	.	Kelheim Geschäftsstellenbezirk

¹⁾ Stichtag jeweils 30.06.²⁾ Beschäftigte mit Wohnsitz und Arbeitsort im jeweiligen Gebiet

Quelle: Arbeitsmarktbericht der Agentur für Arbeit Regensburg; Bayerisches Landesamt für Statistik und Datenverarbeitung

17.20 Kraftfahrzeugbestand

Region	Kraftfahrzeugbestand insgesamt ¹⁾		darunter						Kraftfahrzeuganhänger	
			Kraft-räder		Personen-kraftwagen		Last-kraftwagen			
	2008	2009	2008	2009	2008	2009	2008	2009	2008	2009
Oberpfalz	795.354	810.809	74.954	77.633	608.099	617.613	31.295	33.092	109.486	112.867
dav. Kreisfreie Städte	137.032	140.024	9.792	10.053	115.262	117.171	8.673	9.432	11.106	11.269
dav. Stadt Regensburg	84.426	86.775	5.940	6.097	70.287	71.804	6.313	6.958	5.708	5.786
Amberg	25.662	25.922	1.900	1.947	22.170	22.323	937	980	2.389	2.435
Weiden i. d. OPf.	26.944	27.327	1.952	2.009	22.805	23.044	1.423	1.494	3.009	3.048
Landkreise	658.322	670.785	65.162	67.580	492.837	500.442	22.622	23.660	98.380	101.598
dav. Landkreis Amberg-Sulzbach	79.430	80.704	7.563	7.840	59.982	60.722	2.480	2.542	11.609	11.922
Cham	104.878	106.836	10.267	10.642	74.628	75.792	4.187	4.331	16.508	16.997
Neumarkt i. d. OPf.	95.623	97.866	9.260	9.639	71.074	72.565	4.100	4.264	13.872	14.359
Neustadt a. d. Waldnaab ...	74.892	76.134	6.705	6.976	56.238	57.015	2.170	2.199	11.457	11.807
Schwandorf	110.579	112.853	11.764	12.126	82.609	83.953	3.464	3.821	18.059	18.780
Tirschenreuth	57.920	58.844	5.272	5.508	43.262	43.784	1.930	1.988	8.676	8.940
Regensburg	135.000	137.548	14.331	14.849	105.044	106.611	4.291	4.515	18.199	18.793
dar. Gemeinde										
Alteglöfshaus	2.263	2.325	224	236	1.851	1.893	53	61	293	311
Altenhann	1.450	1.463	153	166	968	962	48	50	227	231
Aufhausen	1.348	1.378	123	131	1.032	1.052	26	29	236	240
Bach a.d. Donau	1.408	1.502	140	151	1.056	1.084	88	90	420	425
Barbing	3.774	3.904	385	424	2.875	2.950	194	207	512	528
Beratzhausen, Markt	4.082	4.118	394	401	3.057	3.091	108	108	574	578
Bernhardswald	4.560	4.621	573	598	3.353	3.394	90	82	712	726
Brennberg	1.740	1.777	186	202	1.110	1.127	47	46	289	302
Brunn	964	995	107	112	715	735	26	28	185	187
Deuerling	1.482	1.508	194	211	1.180	1.191	26	24	229	231
Donaustauf, Markt	2.689	2.707	283	278	2.223	2.243	78	80	321	321
Duggendorf	1.352	1.386	154	159	1.009	1.027	25	29	199	206
Hagelstadt	1.620	1.647	156	161	1.221	1.244	76	75	238	252
Hemau, Stadt	6.462	6.613	602	626	4.671	4.774	229	240	995	1.028
Holzheim a. Forst	865	882	114	114	603	616	13	15	120	133
Kallmünz, Markt	2.402	2.403	311	305	1.706	1.711	64	63	310	323
Köfering	1.472	1.488	151	145	1.235	1.259	40	36	167	170
Laaber, Markt	3.884	3.945	420	437	3.034	3.059	106	114	569	596
Lappersdorf, Markt	8.861	9.010	1.008	1.021	7.229	7.331	288	320	933	963
Mintraching	3.809	3.907	366	380	2.867	2.937	158	166	606	625
Mötzing	1.223	1.242	122	125	856	872	26	28	154	160
Neutraubling, Stadt	8.490	8.494	576	576	7.426	7.450	313	304	601	601
Nittendorf, Markt	6.255	6.330	681	709	5.003	4.994	155	182	877	936
Obertraubling	5.274	5.353	536	544	4.228	4.295	222	227	642	663
Pentling	4.214	4.316	456	486	3.388	3.431	95	107	454	478
Pettendorf	2.442	2.492	270	283	1.915	1.943	65	75	311	316
Pfakofen	1.263	1.271	117	120	933	933	37	39	187	193
Pfatter	2.543	2.603	284	307	1.860	1.883	84	89	410	424
Pielenhofen	1.057	1.084	135	140	790	808	32	35	147	150
Regenstauf, Markt	10.962	11.208	1.209	1.245	8.594	8.777	427	443	1.525	1.570
Riekofen	681	683	43	45	470	471	16	13	106	105
Schierling, Markt	5.542	5.630	531	550	4.115	4.166	209	204	940	963
Sinzing	4.885	4.982	559	579	3.907	3.977	133	138	577	597
Sünching	1.375	1.396	115	123	1.068	1.076	42	42	198	202
Tegernheim	3.041	3.174	371	397	2.572	2.666	48	58	284	286
Thalmassing	2.545	2.605	306	317	1.922	1.965	38	36	310	314
Wenzenbach	5.956	6.025	706	721	4.831	4.872	174	182	738	776
Wiesent	1.863	1.912	203	206	1.400	1.435	63	77	285	297
Wörth a.d. Donau, Stadt	3.583	3.702	361	379	2.567	2.632	184	207	584	613
Wolfsegg	1.168	1.196	165	165	832	850	45	52	201	204
Zeitlarn	4.151	4.271	541	574	3.372	3.435	100	114	533	569
Region 11	489.571	500.136	46.308	48.064	374.612	381.240	21.456	22.789	64.081	66.227
dav. Stadt Regensburg	84.426	86.775	5.940	6.097	70.287	71.804	6.313	6.958	5.708	5.786
Landkreis Regensburg	135.000	137.548	14.331	14.849	105.044	106.611	4.291	4.515	18.199	18.793
Cham	104.878	106.836	10.267	10.642	74.628	75.792	4.187	4.331	16.508	16.997
Neumarkt i. d. OPf.	95.623	97.866	9.260	9.639	71.074	72.565	4.100	4.264	13.872	14.359
Kelheim (teilweise)	69.644	71.111	6.510	6.837	53.579	54.468	2.565	2.721	9.794	10.292

¹⁾ ohne Fahrzeuge der Bundeswehr, Fahrzeuge mit rotem Kennzeichen, Ausfuhrkennzeichen und Kfz-Anhänger; ohne die vorübergehend stillgelegten Fahrzeuge; Stand jeweils 01.01. des Folgejahres

Quelle: Kraftfahrt-Bundesamt, Flensburg

17.21 Gästestatistik ¹⁾

angebotene Gästebetten am		Gästeankünfte			Gästeübernachtungen			Region
31.12.2008	31.12.2009	2007	2008	2009	2007	2008	2009	
39.736	40.264	1.643.066	1.621.260	1.603.740	4.661.496	4.540.668	4.426.825	Oberpfalz
5.663	6.473	509.909	499.780	519.927	902.545	889.714	912.175	dav. Kreisfreie Städte
4.509	5.257	427.667	422.481	448.354	745.968	741.479	765.471	dav. Stadt Regensburg
618	615	42.502	39.574	35.161	80.612	71.168	72.109	Amberg
536	601	39.740	37.725	36.412	75.965	77.067	74.595	Weiden i. d. OPf.
34.073	33.791	1.133.157	1.121.480	1.083.813	3.758.951	3.650.954	3.514.650	Landkreise
2.688	2.657	107.704	107.572	101.516	273.067	270.203	272.916	dav. Landkreis Amberg-Sulzbach
16.447	16.105	391.050	391.142	386.101	1.882.830	1.830.319	1.770.298	Cham
2.936	3.028	174.763	174.180	170.379	364.763	359.827	347.669	Neumarkt i. d. OPf.
2.875	2.920	91.252	88.644	85.631	269.653	246.041	229.029	Neustadt a. d. Waldnaab
3.149	3.143	139.168	133.046	125.595	338.327	321.852	307.147	Schwandorf
3.346	3.288	90.102	92.689	90.579	314.643	321.135	314.074	Tirschenreuth
2.632	2.650	139.118	134.207	124.012	315.668	301.577	273.517	Regensburg
.	dar. Gemeinde
.	Alteglöfshaus
.	Altenhann
.	Auffhausen
.	Bach a. d. Donau
163	127	6.555	6.625	4.213	22.933	23.174	11.981	Barbing
125	126	2.897	2.578	2.595	7.385	8.554	7.231	Beratzhausen, Markt
.	Bernhardswald
.	Brennberg
.	Brunn
.	Deuerling
227	227	15.209	13.893	12.942	30.431	28.835	26.343	Donaustauf, Markt
.	Duggendorf
.	Hagelstadt
130	120	2.191	2.751	2.545	5.674	7.513	6.234	Hemau, Stadt
.	Holzheim a. Forst
193	152	7.090	9.152	8.187	16.472	18.958	18.531	Kallmünz, Markt
.	Köfering
.	Laaber, Markt
105	105	6.830	6.139	5.582	18.330	15.920	15.202	Lappersdorf, Markt
.	Mintraching
.	Mötzing
158	.	10.423	9.670	7.907	19.479	17.634	15.096	Neutraubling, Stadt
205	205	12.813	12.492	12.622	26.841	26.419	28.103	Nittendorf, Markt
85	.	3.143	2.989	2.654	6.875	5.585	5.401	Obertraubling
52	51	.	1.242	1.428	.	3.676	3.916	Pentling
.	Pettendorf
.	Pfakofen
.	94	.	2.093	2.040	.	7.781	6.065	Pfatter
.	Pielenhofen
252	250	10.908	10.676	9.818	25.295	23.671	23.637	Regenstauf, Markt
.	Riekofen
.	Schierling, Markt
.	Sinzing
.	Sünching
.	Tegernheim
.	Thalmassing
.	Wenzenbach
61	61	2.530	1.848	1.621	4.352	3.379	2.197	Wiesent
126	236	10.471	8.201	7.949	15.967	14.005	12.984	Wörth a. d. Donau, Stadt
.	Wolfsegg
.	Zeitlarn
31.097	31.460	1.345.204	1.338.450	1.327.418	4.029.043	3.974.089	3.850.254	Region 11
4.509	5.257	427.667	422.481	448.354	745.968	741.479	765.471	dav. Stadt Regensburg
2.632	2.650	139.118	134.207	124.012	315.668	301.577	273.517	Landkreis Regensburg
16.447	16.105	391.050	391.142	386.101	1.882.830	1.830.319	1.770.298	Cham
2.936	3.028	174.763	174.180	170.379	364.763	359.827	347.669	Neumarkt i. d. OPf.
4.573	4.420	212.606	216.440	198.572	719.814	740.887	693.299	Kelheim (teilweise)

¹⁾ in Beherbergungsbetrieben mit mehr als 8 Gästebetten

Quelle: Bayerisches Landesamt für Statistik und Datenverarbeitung - eigene Berechnungen

17.22 Sozialhilfeempfänger

Region	Empfänger von Sozialhilfe nach SGB XII					
	3. Kapitel Hilfe zum Lebensunterhalt am 31.12.		4. Kapitel Grundsicherung im Alter und bei Erwerbsminderung am 31.12.		5. bis 9. Kapitel Sonstige Hilfen im Jahr	
	2007	2008	2007	2008	2007	2008
Oberpfalz	3.839	3.845	7.885	7.836	11.052	11.469
dav. Kreisfreie Städte	694	724	2.638	3.014	2.530	2.549
dav. Stadt Regensburg	410	412	1.540	1.778	1.389	1.425
Amberg	149	151	544	574	683	653
Weiden i. d. OPf.	135	161	554	662	458	471
Landkreise	3.145	3.121	5.247	4.822	8.522	8.920
dav. Landkreis Amberg-Weizsach	492	498	681	585	1.127	1.321
Cham	564	568	901	771	1.346	1.468
Neumarkt i. d. OPf.	656	635	856	732	1.354	1.523
Neustadt a. d. Waldnaab	293	281	577	545	980	911
Schwandorf	675	684	1.134	995	1.742	1.719
Tirschenreuth	155	161	425	461	792	781
Regensburg	310	294	673	733	1.181	1.197
dar. Gemeinde						
Alteglofsheim	-	-	5	10	11	12
Altenhann	-	-	-	4	4	7
Aufhausen	-	-	-	3	7	9
Bach a.d. Donau	-	-	-	7	9	9
Barbing	-	-	11	14	20	19
Beratzhausen, Markt	19	19	27	23	49	50
Bernhardswald	13	8	20	22	36	44
Brennberg	-	-	5	13	6	4
Brunn	-	-	-	-	-	-
Deuerling	-	3	-	7	-	10
Donaustauf, Markt	-	-	5	10	8	10
Duggendorf	-	-	-	4	-	-
Hagelstadt	-	-	-	-	6	5
Hemau, Stadt	37	24	51	43	95	92
Holzheim a. Forst	-	-	-	-	-	-
Kallmünz, Markt	-	13	29	14	44	37
Köfering	-	-	6	11	3	3
Laaber, Markt	-	3	-	17	24	29
Lappersdorf, Markt	25	27	58	62	76	95
Mintraching	4	4	6	7	22	15
Mötzing	-	-	-	-	7	8
Neutraubling, Stadt	21	16	90	104	97	93
Nittendorf, Markt	23	21	55	51	70	68
Obertraubling	41	42	56	23	147	145
Pentling	-	3	4	15	12	12
Pettendorf	3	3	3	6	14	12
Pfakofen	-	-	7	7	5	6
Pfatter	-	-	7	7	13	14
Pielenhofen	-	-	-	-	4	4
Regenstauf, Markt	26	27	56	72	102	98
Riekofen	-	-	-	3	3	4
Schierling, Markt	19	20	36	36	62	64
Sinzing	3	5	9	18	18	23
Sünching	-	5	10	10	34	33
Tegernheim	7	6	5	10	20	17
Thalmassing	-	-	4	3	5	6
Wenzenbach	-	3	16	22	33	35
Wiesent	-	-	4	10	4	4
Wörth a.d. Donau, Stadt	25	26	34	27	62	59
Wolfsegg	-	-	-	9	5	7
Zeitlarn	4	6	13	19	33	30
Region 11	2.171	2.132	4.367	4.381	6.016	6.395
dav. Stadt Regensburg	410	412	1.540	1.778	1.389	1.425
Landkreis Regensburg	310	294	673	733	1.181	1.197
Cham	564	568	901	771	1.346	1.468
Neumarkt i. d. OPf.	656	635	856	732	1.354	1.523
Kelheim (teilweise)	231	223	397	367	746	782

Quelle: Bayerisches Landesamt für Statistik und Datenverarbeitung

17.23 Kindertageseinrichtungen ¹⁾

Plätze insgesamt			betreute Kinder				Region
			insgesamt			darunter von 3 bis unter 6 Jahren	
2006	2007	2008	2006	2007	2008	2008	
.	35.160	35.309	.	35.396	35.222	25.512	Oberpfalz
.	7.998	7.387	.	7.585	7.576	4.862	dav. Kreisfreie Städte
.	4.759	4.780	.	4.826	4.850	2.919	dav. Stadt Regensburg
.	1.248	1.241	.	1.285	1.296	949	Amberg
.	1.991	1.366	.	1.474	1.430	994	Weiden i. d. OPf.
.	27.162	27.922	.	27.811	27.646	20.650	Landkreise
.	3.652	3.682	.	3.483	3.381	2.491	dav. Landkreis Amberg-Sulzbach
.	3.350	3.398	.	3.659	3.543	2.861	Cham
.	4.091	4.236	.	4.285	4.202	3.199	Neumarkt i. d. OPf.
.	3.494	3.564	.	3.351	3.296	2.467	Neustadt a. d. Waldnaab
.	4.119	4.365	.	4.359	4.453	3.325	Schwandorf
.	2.308	2.317	.	2.329	2.314	1.657	Tirschenreuth
.	6.148	6.360	.	6.345	6.457	4.650	Regensburg
.	104	104	.	96	94	79	dav. Gemeinde
.	75	75	.	70	65	56	Alteglöfshaus
.	50	50	.	70	66	41	Altenthann
.	52	71	.	64	65	54	Aufhausen
.	145	152	.	192	201	127	Bach a.d. Donau
.	189	212	.	192	217	143	Barbing
.	200	200	.	183	214	149	Beratzhausen, Markt
.	75	75	.	72	67	49	Bernhardswald
.	50	50	.	50	50	42	Brennberg
.	-	-	.	-	-	-	Brunn
.	145	145	.	135	146	98	Deuerling
.	50	50	.	50	42	35	Donaustauf, Markt
.	60	60	.	60	53	41	Duggendorf
.	275	275	.	305	311	235	Hagelstadt
.	-	-	.	-	-	-	Hemau, Stadt
.	100	100	.	115	120	84	Holzheim a. Forst
.	54	54	.	77	78	69	Kallmünz, Markt
.	198	203	.	206	219	178	Köfering
.	571	594	.	558	568	368	Laaber, Markt
.	171	217	.	157	179	113	Lappersdorf, Markt
.	-	-	.	-	-	-	Mintraching
.	464	517	.	484	481	346	Mötzing
.	325	357	.	319	341	224	Neutraubling, Stadt
.	216	214	.	229	240	188	Nittendorf, Markt
.	177	152	.	147	147	118	Obertraubling
.	108	108	.	108	108	90	Pentling
.	50	50	.	48	49	41	Pettendorf
.	104	104	.	123	114	101	Pfakofen
.	120	120	.	103	102	42	Pfatter
.	448	448	.	457	440	292	Pielenhofen
.	-	-	.	-	-	-	Regenstau, Markt
.	197	197	.	263	262	192	Riekofen
.	258	294	.	264	296	184	Schierling, Markt
.	100	108	.	129	140	120	Sinzing
.	169	181	.	165	175	122	Sünching
.	125	125	.	139	132	107	Tegernheim
.	262	256	.	245	249	198	Thalmassing
.	81	81	.	70	69	50	Wenzenbach
.	100	105	.	138	124	99	Wiesent
.	75	50	.	63	53	41	Wörth a.d. Donau, Stadt
.	205	206	.	199	180	134	Wolfsegg
.			.				Zeitlarn
.	21.204	21.743	.	22.193	22.110	16.006	Region 11
.	4.759	4.780	.	4.826	4.850	2.919	dav. Stadt Regensburg
.	6.148	6.360	.	6.345	6.457	4.650	Landkreis Regensburg
.	3.350	3.398	.	3.659	3.543	2.861	Cham
.	4.091	4.236	.	4.285	4.202	3.199	Neumarkt i. d. OPf.
.	2.856	2.969	.	3.078	3.058	2.377	Kelheim (teilweise)

¹⁾ Stand jeweils 15.03.; für das Jahr 2006 liegen keine Daten vor

Quelle: Bayerisches Landesamt für Statistik und Datenverarbeitung

17.24 Realsteuern - Hebesätze

Region	Grundsteuer A			Grundsteuer B			Gewerbesteuer		
	2006	2007	2008	2006	2007	2008	2006	2007	2008
Oberpfalz	312	313	314	327	328	328	351	351	352
Kreisfreie Städte	275	275	275	372	373	373	400	401	402
Stadt Regensburg	295	295	295	395	395	395	425	425	425
Amberg	250	250	250	340	340	340	350	350	350
Weiden i. d. OPf.	270	270	270	320	320	320	350	350	350
Landkreise
Landkreis Amberg-Sulzbach	322	322	322	332	332	334	337	349	344
Cham	308	312	312	311	316	316	315	319	319
Neumarkt i. d. OPf.	312	312	312	297	296	297	320	321	321
Neustadt a. d. Waldnaab	338	339	338	324	325	323	325	322	328
Schwandorf	307	306	311	301	301	304	333	331	334
Tirschenreuth	326	326	326	328	328	328	321	319	316
Regensburg	297	299	299	296	298	296	311	311	313
Gemeinde									
Alteglofsheim	320	320	320	320	320	320	320	320	320
Altenthann	320	320	320	320	320	320	320	320	320
Aufhausen	300	300	300	300	300	300	300	300	300
Bach a. d. Donau	300	300	300	300	300	300	310	310	310
Barbing	250	280	280	250	280	280	300	330	330
Beratzhausen, Markt	320	320	320	320	320	320	320	320	320
Bernhardswald	350	350	350	350	350	350	350	350	350
Brennberg	350	350	350	350	350	350	330	330	330
Brunn	300	300	300	300	300	300	300	300	300
Deuerling	280	280	280	280	280	280	300	300	300
Donaustauf, Markt	290	290	290	280	280	280	300	300	300
Duggendorf	300	300	300	300	300	300	300	300	300
Hagelstadt	260	260	260	260	260	260	310	310	310
Hemau, Stadt	320	320	320	320	320	320	300	300	300
Holzheim a. Forst	300	300	300	300	300	300	300	300	300
Kallmünz, Markt	300	300	300	280	280	280	300	300	300
Köfering	320	320	320	320	320	320	300	300	300
Laaber, Markt	320	320	320	320	320	320	320	320	320
Lappersdorf, Markt	300	300	300	300	300	300	340	340	340
Mintraching	320	320	320	320	320	320	320	320	320
Mötzing	240	240	240	240	240	240	300	300	300
Neutraubling, Stadt	220	220	220	270	270	270	300	300	300
Nittendorf, Markt	250	250	250	250	250	250	300	300	300
Obertraubling	250	250	250	250	250	250	300	300	300
Pentling	280	280	280	280	280	280	300	300	300
Pettendorf	300	300	300	300	300	300	300	300	300
Pfakofen	320	320	320	320	320	320	320	320	320
Pfatter	300	320	320	300	320	320	320	340	340
Pielenhofen	300	300	300	300	300	300	300	300	300
Regenstauf, Markt	275	275	275	275	275	275	305	305	305
Riekofen	250	250	250	250	250	250	300	300	300
Schierling, Markt	250	250	250	280	280	280	300	300	300
Sinzing	280	280	280	280	280	280	320	320	320
Sünching	300	300	300	300	300	300	330	330	330
Tegernheim	310	310	310	290	290	290	330	330	330
Thalmassing	320	320	320	320	320	320	320	320	320
Wenzenbach	400	400	380	400	400	380	400	400	380
Wiesent	285	285	285	300	300	300	315	315	315
Wörth a. d. Donau, Stadt	350	350	350	350	350	350	350	350	350
Wolfsegg	300	350	350	300	350	350	300	350	350
Zeitlarn	350	350	350	350	350	350	350	350	350
Region 11	312	314	314	334	336	335	362	362	364
Stadt Regensburg	295	295	295	395	395	395	425	425	425
Landkreis Regensburg	297	299	299	296	298	296	311	311	313
Cham	308	312	312	311	316	316	315	319	319
Neumarkt i. d. OPf.	312	312	312	297	296	297	320	321	321
Kelheim (teilweise)

Quelle: Bayerisches Landesamt für Statistik und Datenverarbeitung

17.25 Realsteuern - Aufkommen

Grundsteuer A (in 1.000 €)		Grundsteuer B (in 1.000 €)		Gewerbesteuer (netto) (in 1.000 €)		Gemeindeanteil an der Einkommen- und Umsatzsteuer (in 1.000 €)		Region
2007	2008	2007	2008	2007	2008	2007	2008	
8.322	8.547	101.150	101.927	326.803	370.733	383.591	420.628	Oberpfalz
156	150	34.155	33.299	132.897	153.061	94.131	102.471	dav. Kreisfreie Städte
69	68	23.954	23.331	97.523	112.933	61.472	67.146	dav. Stadt Regensburg
41	40	4.836	4.885	20.087	22.745	16.487	17.661	Amberg
45	42	5.365	5.083	15.286	17.383	16.171	17.664	Weiden i. d. OPf.
8.166	8.396	66.995	68.628	193.906	217.672	289.460	318.157	Landkreise
997	1.002	7.453	7.764	23.044	25.228	34.903	38.331	dav. Landkreis Amberg-Sulzbach
1.241	1.247	10.231	10.586	31.019	33.498	35.846	39.342	Cham
1.515	1.530	9.566	9.696	30.764	31.844	45.262	49.660	Neumarkt i. d. OPf.
819	1.076	6.621	6.782	18.451	26.007	30.092	32.090	Neustadt a. d. Waldnaab
1.053	1.114	10.837	11.405	43.377	45.951	48.015	52.798	Schwandorf
831	697	6.295	6.149	15.874	20.771	22.260	25.033	Tirschenreuth
1.711	1.731	15.992	16.246	31.378	34.374	73.081	80.904	Regensburg
								dav. Gemeinde
30	31	283	290	316	311	1.366	1.503	Alteglöfshaus
27	27	96	99	46	56	545	600	Altenthann
59	53	115	122	61	55	646	712	Auffhausen
13	13	132	137	222	451	693	763	Bach a.d. Donau
47	51	457	470	1.712	1.946	2.033	2.237	Barbing
71	73	420	411	307	392	1.855	2.042	Beratzhausen, Markt
82	81	436	456	325	714	1.986	2.188	Bernhardswald
36	33	119	126	218	329	510	569	Brennberg
14	13	90	90	81	108	376	414	Brunn
8	8	134	132	134	168	867	976	Deuerling
10	11	332	334	929	321	1.746	1.922	Donaustauf, Markt
16	18	103	101	97	131	521	574	Duggendorf
45	46	134	135	291	281	804	885	Hagelstadt
153	156	613	639	596	845	2.518	2.769	Hemau, Stadt
22	22	50	52	11	18	261	287	Holzheim a. Forst
27	27	171	169	208	365	1.111	1.223	Kallmünz, Markt
17	17	183	182	103	115	946	1.041	Köfering
30	30	417	414	206	302	2.071	2.281	Laaber, Markt
44	43	1.222	1.255	1.206	1.274	5.749	6.328	Lappersdorf, Markt
117	121	388	392	506	910	2.005	2.222	Mintraching
46	47	73	73	24	62	472	520	Mötzing
12	11	1.476	1.520	12.471	10.777	5.711	6.749	Neutraubling, Stadt
19	20	524	664	524	852	3.582	3.944	Nittendorf, Markt
47	49	641	640	1.133	1.524	3.087	3.393	Obertraubling
44	47	557	550	424	596	2.710	2.984	Pentling
30	34	287	280	179	115	1.488	1.639	Pettendorf
27	26	126	129	101	126	600	661	Pfakofen
72	74	249	251	462	386	1.096	1.206	Pfatter
9	9	85	92	29	50	446	486	Pielenhofen
83	83	1.591	1.599	2.799	3.272	5.676	6.237	Regenstauf, Markt
40	41	42	43	4	40	279	308	Riekofen
109	109	564	554	1.848	1.968	2.654	2.913	Schierling, Markt
38	37	534	553	589	846	3.130	3.447	Sinzing
29	30	171	215	- 131	384	808	881	Sünching
9	8	528	491	210	229	2.104	2.317	Tegernheim
71	75	216	217	196	381	1.260	1.388	Thalmassing
39	37	954	905	989	1.451	3.584	3.946	Wenzenbach
20	21	189	191	235	113	939	1.034	Wiesent
63	65	509	496	1.233	1.444	1.717	1.870	Wörth a.d. Donau, Stadt
11	11	119	119	115	173	474	522	Wolfsegg
21	20	661	656	365	492	2.653	2.922	Zeitlarn
5.593	5.695	67.544	67.770	214.987	236.499	250.283	275.037	Region 11
69	68	23.954	23.331	97.523	112.933	61.472	67.146	dav. Stadt Regensburg
1.711	1.731	15.992	16.246	31.378	34.374	73.081	80.904	Landkreis Regensburg
1.241	1.247	10.231	10.586	31.019	33.498	35.846	39.342	Cham
1.515	1.530	9.566	9.696	30.764	31.844	45.262	49.660	Neumarkt i. d. OPf.
1.058	1.119	7.801	7.911	24.303	23.850	34.621	37.986	Kelheim (teilweise)

Quelle: Bayerisches Landesamt für Statistik und Datenverarbeitung

17.26 Steuereinnahmen und Schlüsselzuweisungen

Region	€ je Einwohner ¹⁾											
	Steuereinnahmen insgesamt			Realsteuer- aufbringungskraft			Steuer- einnahmekraft			Schlüssel- zuweisungen		
	2006	2007	2008	2006	2007	2008	2006	2007	2008	2006	2007	2008
Oberpfalz	675	755	832	474	515	551	704	789	861	156	176	175
Kreisfreie Städte	1.124	1.198	1.320	833	845	912	1.066	1.141	1.245	157	154	152
Stadt Regensburg	1.304	1.392	1.533	923	954	1.032	1.178	1.268	1.384	109	129	95
Amberg	693	937	1.029	493	729	785	721	982	1.068	298	235	325
Weiden i. d. OPf.	1.028	868	953	916	628	670	1.087	914	994	156	144	146
Landkreise
Landkreis Amberg-Sulzbach	477	619	680	256	374	404	499	644	706	200	248	262
Cham	540	605	655	435	463	479	604	669	717	174	201	201
Neumarkt i. d. OPf.	647	679	724	493	465	463	716	746	787	124	115	118
Neustadt a. d. Waldnaab	491	566	669	319	362	456	528	611	716	217	231	252
Schwandorf	617	716	775	456	533	540	669	781	830	125	132	150
Tirschenreuth	535	590	691	384	415	499	581	644	756	222	207	208
Regensburg	578	671	731	327	388	399	633	736	793	101	110	136
Gemeinde
Alteglöfshaus	568	621	662	268	259	252	603	655	693	101	82	109
Altenthann	407	456	493	129	133	140	421	471	508	203	215	255
Aufhausen	494	505	548	237	177	171	534	535	576	143	143	174
Bach a.d. Donau	445	589	755	155	292	475	471	638	830	137	188	202
Barbing	784	898	984	663	662	706	926	989	1.074	-	-	-
Beratzhausen, Markt	434	471	522	199	181	199	458	493	545	226	230	238
Bernhardswald	430	504	613	143	173	262	434	510	622	187	204	227
Brennberg	415	480	576	219	258	337	432	502	603	184	258	239
Brunn	351	413	461	147	190	216	376	447	498	212	254	296
Deuerling	460	550	614	145	195	213	490	590	657	116	127	170
Donaustauf, Markt	583	804	685	272	525	252	639	910	737	61	67	91
Duggendorf	394	459	506	164	189	214	423	493	543	223	248	257
Hagelstadt	461	636	677	163	351	337	500	707	743	83	121	169
Hemau, Stadt	441	458	521	265	217	262	483	492	561	212	262	241
Holzheim a. Forst	311	342	378	110	104	116	329	359	396	259	274	316
Kallmünz, Markt	490	529	622	236	207	286	536	570	677	172	128	159
Köfering	499	533	576	206	169	172	531	558	601	138	150	161
Laaber, Markt	476	528	588	170	159	183	497	547	610	160	170	193
Lappersdorf, Markt	590	635	682	269	249	251	622	667	712	116	121	134
Mintraching	555	647	777	249	285	402	585	683	826	114	101	111
Mötzing	385	410	474	166	144	184	432	453	524	189	213	247
Neutraubling, Stadt	941	1.563	1.519	788	1.786	1.508	1.103	1.921	1.808	-	-	-
Nittendorf, Markt	461	520	611	184	192	260	507	566	672	153	163	215
Obertraubling	619	661	746	404	386	450	712	752	845	38	33	64
Pentling	573	660	725	230	261	297	622	715	785	70	83	105
Pettendorf	499	609	640	145	203	177	524	645	670	57	56	144
Pfakofen	509	550	605	233	209	229	537	576	633	139	165	157
Pfatter	492	600	616	260	321	282	530	630	639	80	153	157
Pielenhofen	356	410	453	105	117	143	374	430	477	216	243	277
Regenstau, Markt	591	680	751	394	450	486	670	771	845	-	3	132
Riekofen	415	451	543	170	150	229	460	493	600	160	169	215
Schierling, Markt	925	714	769	972	540	530	1.114	823	872	-	-	-
Sinzing	553	627	710	219	238	289	592	669	757	100	104	129
Sünching	900	443	770	766	27	423	991	454	825	-	-	-
Tegernheim	553	621	649	206	214	202	589	659	684	94	89	118
Thalmassing	465	529	627	174	187	266	485	552	659	164	176	181
Wenzenbach	567	678	773	192	247	317	549	656	760	132	142	156
Wiesent	473	547	532	214	244	166	507	587	558	170	172	170
Wörth a.d. Donau, Stadt	735	790	873	507	504	550	760	816	897	9	13	20
Wolfsegg	386	474	556	156	191	241	414	483	565	187	209	249
Zeitlarn	569	640	706	209	208	231	578	649	715	104	122	128
Region 11	730	811	880	499	537	557	747	832	893	123	138	139
Stadt Regensburg	1.304	1.392	1.533	923	954	1.032	1.178	1.268	1.384	109	129	95
Landkreis Regensburg	578	671	731	327	388	399	633	736	793	101	110	136
Cham	540	605	655	435	463	479	604	669	717	174	201	201
Neumarkt i. d. OPf.	647	679	724	493	465	463	716	746	787	124	115	118
Kelheim (teilweise)

1) Bevölkerung am Ort der Hauptwohnung (siehe Seite 52)

Quelle: Bayerisches Landesamt für Statistik und Datenverarbeitung

17.27 Schuldenstand der Gemeinden

Schuldenstand ¹⁾ am 31.12. (in 1.000 €)			Anteilige Schulden bei Schulverbänden ²⁾			Schuldenstand insgesamt je Einwohner ³⁾ in €			Region
2007	2008	2009	2007	2008	2009	2007	2008	2009	
1.130.285	1.097.411	1.089.544	10.350	11.206	11.999	1.049	1.022	1.018	Oberpfalz ⁴⁾
389.841	374.774	373.235	19	49	59	1.785	1.710	1.702	dav. Kreisfreie Städte
286.934	270.259	270.259	19	49	59	2.180	2.035	2.027	dav. Stadt Regensburg
44.017	41.743	40.184	-	-	-	994	946	915	Amberg
58.890	62.772	62.792	-	-	-	1.384	1.486	1.490	Weiden i. d. OPf.
740.444	722.637	716.309	10.331	11.157	11.940	864	847	844	Landkreise ⁴⁾
142.355	144.705	147.459	557	1.116	1.193	1.330	1.368	1.403	dav. Landkreis Amberg-Sulzbach
159.554	156.459	154.898	141	163	915	1.230	1.210	1.210	Cham
50.303	44.189	40.323	5.382	5.093	5.163	433	384	356	Neumarkt i. d. OPf.
88.447	81.459	77.834	-	-	-	891	825	794	Neustadt a. d. Waldnaab
127.622	127.779	126.104	23	152	192	884	889	883	Schwandorf
68.982	68.589	69.859	186	161	147	900	901	925	Tirschenreuth
103.181	99.457	99.832	4.042	4.472	4.330	588	569	569	Regensburg
1.899	1.601	1.357	870	787	619	862	739	617	dar. Gemeinde
1.772	1.700	1.869	-	-	-	1.128	1.069	1.192	Alteglöfshaus
780	674	558	-	-	-	446	391	321	Altenhann
7	-	-	-	-	-	4	-	-	Aufhausen
2.549	2.313	3.646	667	1.385	1.305	679	773	1.012	Bach a.d. Donau
7.519	7.529	7.322	-	-	-	1.332	1.342	1.319	Barbing
5.828	5.232	4.512	4	1	-	1.033	929	806	Beratzhausen, Markt
2.197	2.125	1.918	-	-	-	1.193	1.156	1.037	Bernhardswald
550	1.055	1.007	152	148	148	516	884	844	Brennberg
488	446	402	43	42	46	255	233	213	Brunn
1.093	865	1.165	-	-	-	291	229	311	Deuerling
132	123	114	-	-	-	82	75	69	Donaustauf, Markt
1.362	1.036	604	255	231	161	806	634	384	Duggendorf
5.359	4.950	6.642	1	1	2	632	584	784	Hagelstadt
466	455	443	-	-	-	462	451	444	Hemau, Stadt
3.222	3.162	3.099	-	-	-	1.120	1.100	1.081	Holzheim a. Forst
1.907	1.714	2.433	897	812	726	1.194	1.072	1.350	Kallmünz, Markt
8.397	8.730	8.806	422	410	360	1.703	1.771	1.790	Köfering
365	200	14	-	-	-	28	15	1	Laaber, Markt
370	361	351	327	296	249	149	140	126	Lappersdorf, Markt
418	178	140	-	-	123	278	120	181	Mintraching
6.299	5.116	3.423	-	-	-	500	407	270	Mötzing
4.480	4.102	3.830	-	-	-	499	456	431	Neutraubling, Stadt
2.634	2.248	1.914	-	-	-	354	299	252	Nittendorf, Markt
877	743	2.514	-	-	-	155	129	433	Obertraubling
636	532	423	2	-	-	195	164	131	Pentling
1.032	1.011	989	-	-	-	663	649	639	Pettendorf
826	1.363	1.361	-	-	-	263	436	441	Pfakofen
111	2.292	2.242	1	-	-	80	1.623	1.558	Pfatter
13.132	13.959	13.500	-	-	-	879	936	899	Pielenhofen
-	-	-	-	-	64	-	-	80	Regenstauf, Markt
6.690	6.130	6.559	-	-	-	921	849	910	Riekofen
3.406	3.282	3.124	-	-	-	496	476	453	Schierling, Markt
460	371	281	-	-	190	232	189	245	Sinzing
1.293	1.080	883	-	-	-	281	230	184	Sünching
1.942	1.648	1.309	395	358	337	708	609	505	Teqernheim
3.402	2.472	1.970	6	1	-	414	301	241	Thalmassing
1.619	1.462	1.384	-	-	-	639	571	543	Wenzenbach
3.690	3.495	4.032	-	-	-	826	787	912	Wiesent
1.391	1.372	1.606	-	-	-	915	923	1.072	Wörth a.d. Donau, Stadt
2.581	2.330	2.086	-	-	-	445	401	357	Wolfsegg
628.200	594.900	589.500	11.400	12.000	12.000	962	911	903	Region 11 ⁴⁾
286.934	270.259	270.259	19	49	59	2.180	2.035	2.027	dav. Stadt Regensburg
103.181	99.457	99.832	4.042	4.472	4.330	588	569	569	Landkreis Regensburg ⁴⁾
159.554	156.459	154.898	141	163	915	1.230	1.210	1.210	Cham ⁴⁾
50.303	44.189	40.323	5.382	5.093	5.163	433	384	356	Neumarkt i. d. OPf. ⁴⁾
28.228	24.536	24.188	1.816	2.223	1.533	325	289	277	Kelheim (teilweise) ⁴⁾

¹⁾ Schulden am Kreditmarkt und bei öffentlichen Haushalten, ohne Kassenverstärkungskredite; ohne Schulden von Eigenbetrieben und ohne Schulden von Krankenhäusern

²⁾ Volks-, Berufs- und Sonderschulverbände

³⁾ Bevölkerung am Ort der Hauptwohnung (siehe Seite 52) zum Stand 30.06. des jeweiligen Jahres

⁴⁾ ausgewiesen sind nur die Schulden der Gemeinden bzw. Städte - nicht dagegen Schulden anderer Gebietskörperschaften (z. B. die der Landkreise oder die des Bezirks)

Quelle: Bayerisches Landesamt für Statistik und Datenverarbeitung - eigene Berechnungen

18

Städtevergleich

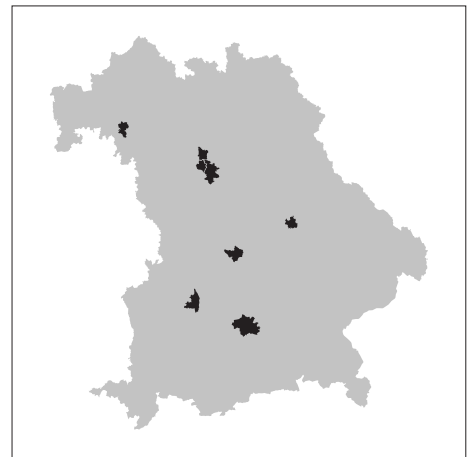

18.1 Sozialversicherungspflichtig Beschäftigte je 1.000 Einwohner in den Jahren 2000 bis 2009

Stand jeweils 30.06.

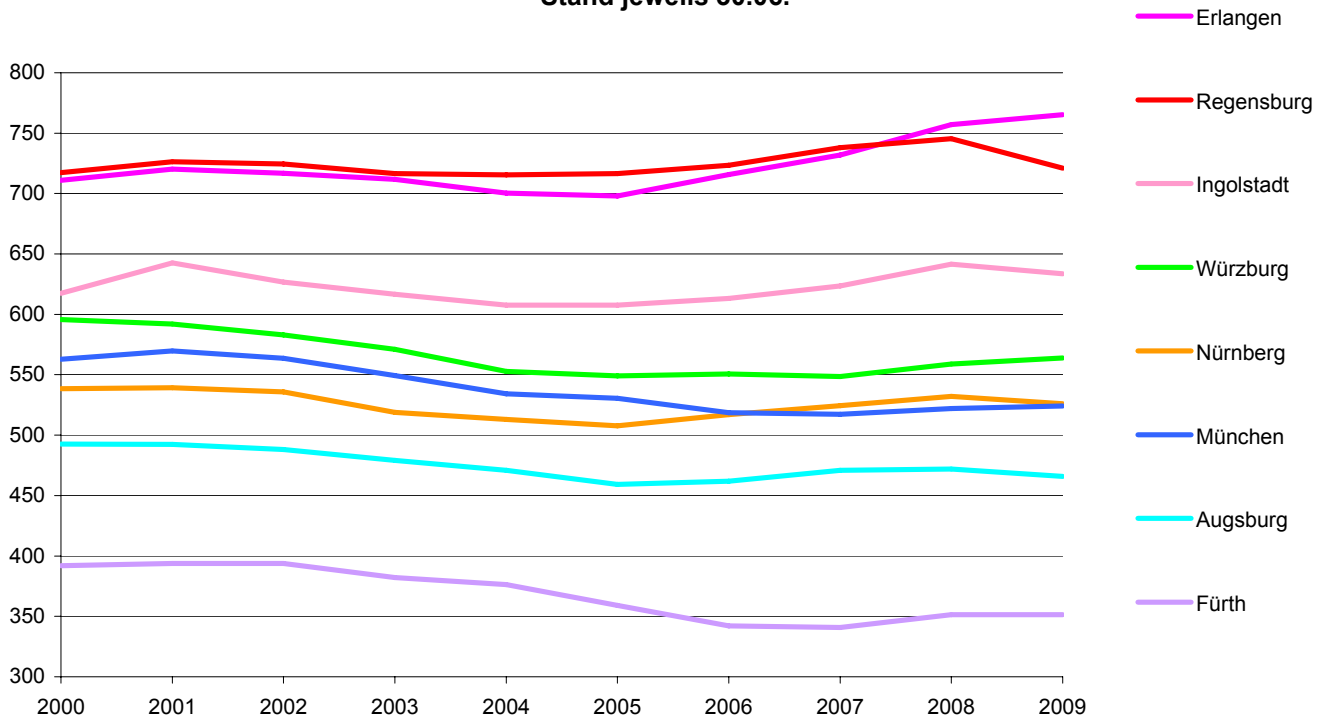

18.2 Bruttoinlandsprodukt - Indizes für die Jahre 1990 bis 2008 (1980 = 100)

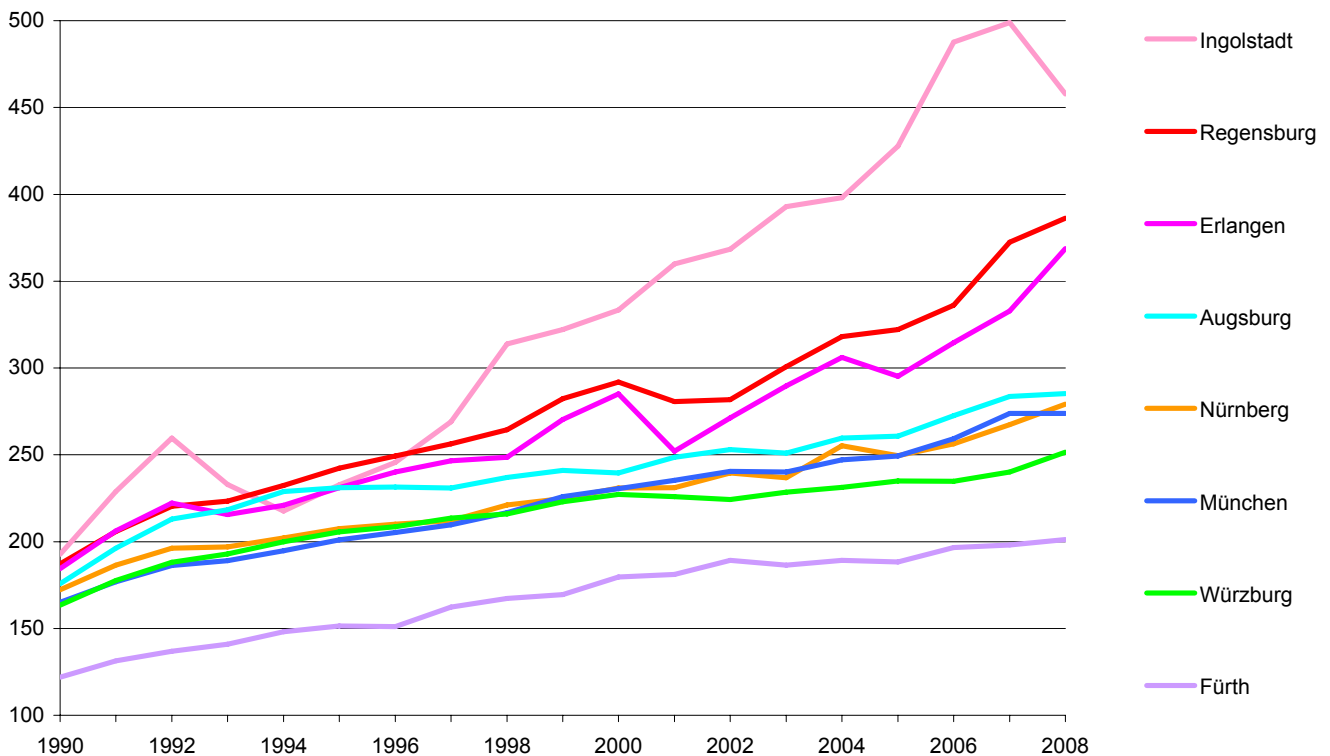

18.3 Realsteueraufbringungskraft je Einwohner in den Jahren 2000 bis 2009

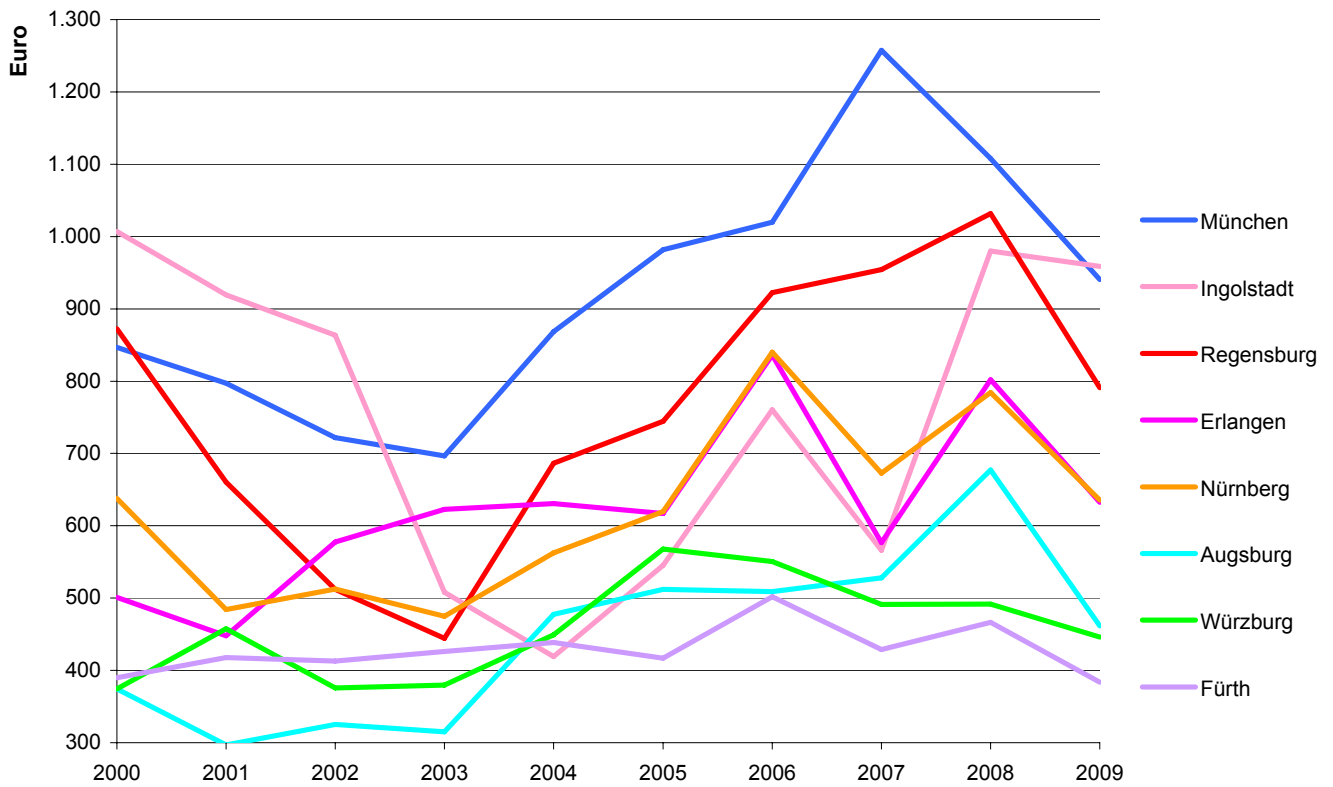

18.4 Gewerbesteuer (netto) je Einwohner in den Jahren 2000 bis 2009

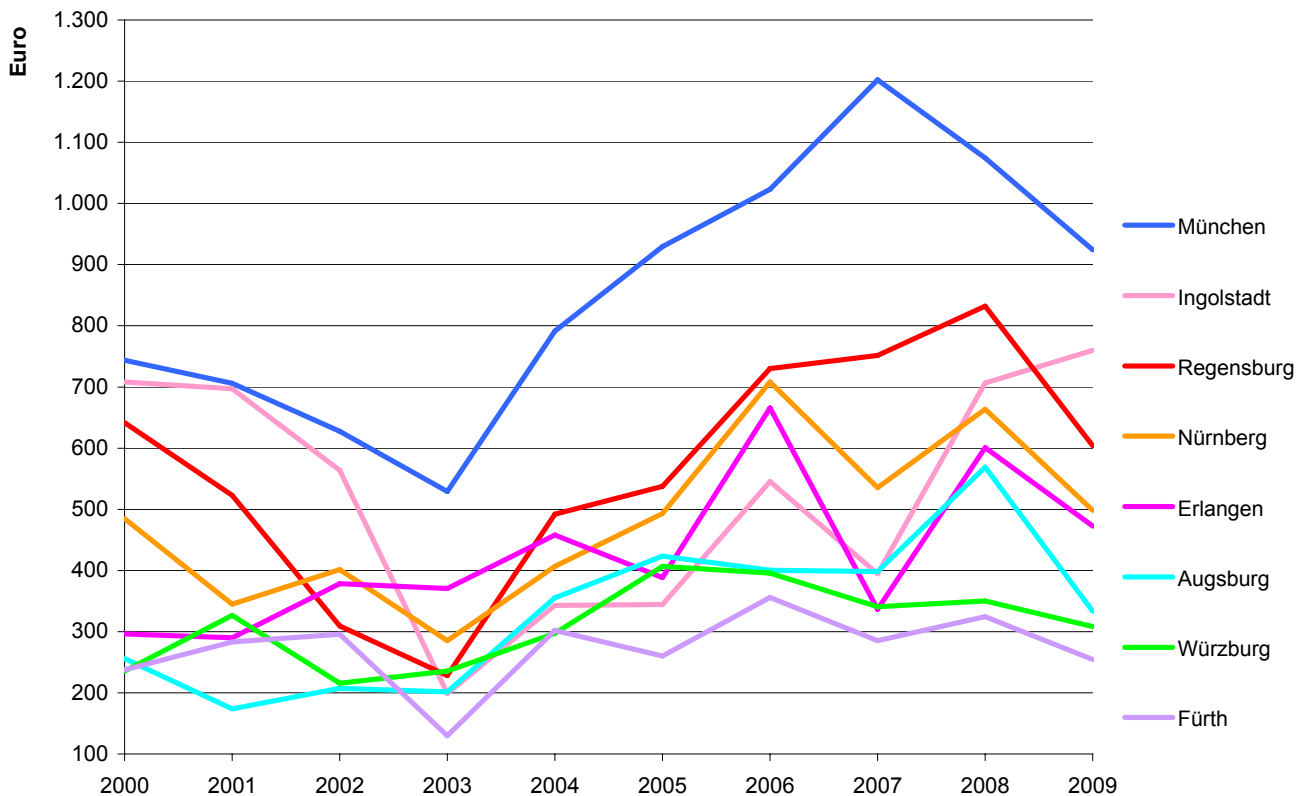

18.5 Fläche und Bevölkerungsstruktur

Stadt	Jahr	Fläche in ha	Einwohner ¹⁾						Aus- länder- anteil in %
			insgesamt in 1.000	je km ²	davon in %		davon in 1.000		
					männlich	weiblich	Deutsche	Ausländer	
Regensburg	2005	8.070	130	1.609	48,0	52,0	115	15	11,2
	2006	8.068	131	1.628	48,0	52,0	117	14	11,0
	2007	8.068	132	1.642	48,0	52,0	118	15	11,0
	2008	8.068	134	1.655	47,9	52,1	119	15	10,9
	2009	8.070	134	1.663	47,9	52,1	120	14	10,7
München	2005	31.040	1.260	4.058	48,3	51,7	957	303	24,0
	2006	31.040	1.295	4.171	48,3	51,7	990	305	23,6
	2007	31.042	1.312	4.225	48,4	51,6	1.004	308	23,5
	2008	31.042	1.327	4.274	48,4	51,6	1.017	310	23,4
	2009	31.070	1.330	4.282	48,3	51,7	1.025	305	22,9
Nürnberg	2005	18.640	499	2.678	48,1	51,9	411	89	17,8
	2006	18.640	501	2.687	48,2	51,8	414	87	17,4
	2007	18.640	503	2.699	48,3	51,7	417	86	17,2
	2008	18.640	504	2.702	48,3	51,7	419	84	16,8
	2009	18.640	504	2.702	48,3	51,7	421	83	16,4
Augsburg	2005	14.686	263	1.789	47,9	52,1	216	46	17,7
	2006	14.686	263	1.787	48,0	52,0	217	45	17,3
	2007	14.686	263	1.791	48,1	51,9	218	45	17,2
	2008	14.686	263	1.793	48,3	51,7	218	45	17,2
	2009	14.684	264	1.795	48,3	51,7	218	45	17,1
Würzburg	2005	8.763	134	1.528	46,4	53,6	116	18	13,2
	2006	8.763	135	1.540	46,4	53,6	117	18	13,3
	2007	8.763	135	1.543	46,4	53,6	117	18	13,1
	2008	8.763	134	1.523	46,4	53,6	117	17	12,7
	2009	8.763	133	1.520	46,6	53,4	117	17	12,5
Erlangen	2005	7.682	103	1.343	48,8	51,2	88	16	15,0
	2006	7.682	104	1.351	48,8	51,2	88	16	15,0
	2007	7.698	105	1.359	48,9	51,1	89	16	15,1
	2008	7.694	105	1.364	49,0	51,0	89	16	14,9
	2009	7.694	106	1.372	49,0	51,0	90	16	14,7
Fürth	2005	6.335	113	1.790	48,3	51,7	97	16	14,2
	2006	6.335	114	1.794	48,3	51,7	98	16	13,8
	2007	6.335	114	1.802	48,3	51,7	99	16	13,6
	2008	6.335	114	1.801	48,4	51,6	99	15	13,2
	2009	6.335	114	1.800	48,4	51,6	100	14	12,7
Ingolstadt	2005	13.335	121	910	49,4	50,6	103	19	15,3
	2006	13.335	122	916	49,6	50,4	104	19	15,2
	2007	13.335	123	923	49,6	50,4	105	18	15,0
	2008	13.335	124	929	49,8	50,2	105	18	14,9
	2009	13.335	124	933	49,8	50,2	106	18	14,8

¹⁾ Bevölkerung am Ort der Hauptwohnung (siehe Seite 52); Stand jeweils 31.12.

Quelle: Angaben der jeweiligen Statistischen Ämter; Bayerisches Landesamt für Statistik und Datenverarbeitung - eigene Berechnungen

18.6 Stadtgebiet nach Nutzungsarten - absolut

Stadt	Jahr	Fläche in ha	davon									dar. Siedlungs- und Verkehrsfläche
			Gebäude- und Freifläche	Betriebsfläche	Erholungsfläche	Verkehrsfläche		Landwirtschaftsfläche	Waldfläche	Wasserfläche	Flächen anderer Nutzung	
						insgesamt	dar. Straßen, Wege, Plätze					
Regensburg	1992	8.081	2.470	188	206	1.001	830	3.335	450	341	89	3.864
	1996	8.076	2.627	178	211	1.004	838	3.189	448	334	84	4.018
	2000	8.068	2.735	178	214	1.031	861	3.049	446	338	76	4.156
	2004	8.068	2.817	165	212	1.047	885	2.959	449	342	77	4.240
	2008	8.070	2.869	137	268	1.073	905	2.836	467	337	83	4.297
München	1992	31.047	13.389	246	4.120	5.151	3.810	5.494	1.395	389	863	23.239
	1996	31.059	14.037	190	2.494	4.991	4.108	6.943	1.336	423	645	21.933
	2000	31.046	14.122	227	2.627	4.985	4.162	6.576	1.374	449	686	22.216
	2004	31.040	14.130	225	2.754	5.095	4.189	6.207	1.378	449	802	22.481
	2008	31.041	14.215	199	3.270	5.187	4.295	5.646	1.427	455	642	23.192
Nürnberg	1992	18.581	6.277	134	548	2.964	2.252	4.955	3.155	370	177	10.058
	1996	18.638	6.363	139	604	3.174	2.296	4.665	3.123	378	192	10.410
	2000	18.638	6.457	131	681	3.182	2.310	4.466	3.113	415	193	10.582
	2004	18.640	6.532	133	753	3.194	2.330	4.327	3.083	422	197	10.741
	2008	18.638	6.678	110	803	3.238	2.359	4.198	3.001	417	194	10.958
Augsburg	1992	14.716	3.887	101	801	1.074	916	4.724	3.715	338	76	5.775
	1996	14.671	3.773	115	430	1.353	1.183	4.748	3.454	409	389	5.717
	2000	14.678	3.911	60	515	1.413	1.236	4.458	3.489	435	398	5.955
	2004	14.686	3.931	67	572	1.463	1.284	4.300	3.476	443	434	6.104
	2008	14.684	3.948	55	696	1.514	1.310	4.118	3.477	455	421	6.284
Würzburg	1992	8.890	2.548	62	287	1.033	860	3.535	1.133	144	147	3.925
	1996	8.756	2.401	56	321	1.050	875	3.396	1.237	150	147	3.824
	2000	8.755	2.457	53	342	1.077	902	3.275	1.230	153	168	3.940
	2004	8.763	2.560	51	353	1.108	934	3.123	1.243	169	155	4.082
	2008	8.763	2.582	55	381	1.106	945	3.071	1.246	174	148	4.136
Erlangen	1992	7.697	1.824	76	244	817	774	2.386	1.640	312	398	2.965
	1996	7.682	1.913	43	118	879	836	2.803	1.571	319	38	2.962
	2000	7.684	1.947	42	137	890	848	2.708	1.581	330	49	3.028
	2004	7.682	1.943	40	146	918	866	2.663	1.581	323	68	3.060
	2008	7.694	1.966	39	156	924	871	2.615	1.603	325	64	3.095
Fürth	1992	6.334	1.572	22	120	839	677	2.819	694	189	79	2.583
	1996	6.335	1.632	22	132	772	682	2.779	694	189	116	2.586
	2000	6.335	1.706	31	215	778	691	2.667	694	190	55	2.758
	2004	6.335	1.723	30	238	784	697	2.619	693	192	56	2.804
	2008	6.335	1.745	29	257	782	703	2.584	691	194	54	2.841
Ingolstadt	1992	13.337	2.367	164	653	1.083	900	6.256	1.956	613	244	4.223
	1996	13.335	2.639	74	319	1.146	1.004	6.712	1.698	594	154	4.186
	2000	13.335	2.803	80	374	1.187	1.061	6.341	1.756	605	188	4.450
	2004	13.335	2.892	71	410	1.226	1.100	6.186	1.768	631	151	4.615
	2008	13.337	3.003	45	479	1.242	1.110	5.992	1.797	626	154	4.784

Quelle: Bayerisches Landesamt für Statistik und Datenverarbeitung

18.7 Stadtgebiet nach Nutzungsarten - in Prozent

Stadt	Jahr	Fläche in ha	davon									dar. Sied- lungs- und Ver- kehrs- fläche
			Ge- bäude- und Frei- fläche	Be- triebs- fläche	Er- holungs- fläche	Verkehrsfläche		Land- wirt- schafts- fläche	Wald- fläche	Wasser- fläche	Flächen anderer Nutzung	
						ins- gesamt	dar. Straßen, Wege, Plätze					
Regensburg	1992	8.081	30,6	2,3	2,5	12,4	10,3	41,3	5,6	4,2	1,1	47,8
	1996	8.076	32,5	2,2	2,6	12,4	10,4	39,5	5,5	4,1	1,0	49,8
	2000	8.068	33,9	2,2	2,7	12,8	10,7	37,8	5,5	4,2	0,9	51,5
	2004	8.068	34,9	2,0	2,6	13,0	11,0	36,7	5,6	4,2	1,0	52,6
	2008	8.070	35,6	1,7	3,3	13,3	11,2	35,1	5,8	4,2	1,0	53,2
München	1992	31.047	43,1	0,8	13,3	16,6	12,3	17,7	4,5	1,3	2,8	74,9
	1996	31.059	45,2	0,6	8,0	16,1	13,2	22,4	4,3	1,4	2,1	70,6
	2000	31.046	45,5	0,7	8,5	16,1	13,4	21,2	4,4	1,4	2,2	71,6
	2004	31.040	45,5	0,7	8,9	16,4	13,5	20,0	4,4	1,4	2,6	72,4
	2008	31.041	45,8	0,6	10,5	16,7	13,8	18,2	4,6	1,5	2,1	74,7
Nürnberg	1992	18.581	33,8	0,7	2,9	16,0	12,1	26,7	17,0	2,0	1,0	54,1
	1996	18.638	34,1	0,7	3,2	17,0	12,3	25,0	16,8	2,0	1,0	55,9
	2000	18.638	34,6	0,7	3,7	17,1	12,4	24,0	16,7	2,2	1,0	56,8
	2004	18.640	35,0	0,7	4,0	17,1	12,5	23,2	16,5	2,3	1,1	57,6
	2008	18.638	35,8	0,6	4,3	17,4	12,7	22,5	16,1	2,2	1,0	58,8
Augsburg	1992	14.716	26,4	0,7	5,4	7,3	6,2	32,1	25,2	2,3	0,5	39,2
	1996	14.671	25,7	0,8	2,9	9,2	8,1	32,4	23,5	2,8	2,7	39,0
	2000	14.678	26,6	0,4	3,5	9,6	8,4	30,4	23,8	3,0	2,7	40,6
	2004	14.686	26,8	0,5	3,9	10,0	8,7	29,3	23,7	3,0	3,0	41,6
	2008	14.684	26,9	0,4	4,7	10,3	8,9	28,0	23,7	3,1	2,9	42,8
Würzburg	1992	8.890	28,7	0,7	3,2	11,6	9,7	39,8	12,7	1,6	1,7	44,2
	1996	8.756	27,4	0,6	3,7	12,0	10,0	38,8	14,1	1,7	1,7	43,7
	2000	8.755	28,1	0,6	3,9	12,3	10,3	37,4	14,0	1,7	1,9	45,0
	2004	8.763	29,2	0,6	4,0	12,6	10,7	35,6	14,2	1,9	1,8	46,6
	2008	8.763	29,5	0,6	4,4	12,6	10,8	35,0	14,2	2,0	1,7	47,2
Erlangen	1992	7.697	23,7	1,0	3,2	10,6	10,1	31,0	21,3	4,1	5,2	38,5
	1996	7.682	24,9	0,6	1,5	11,4	10,9	36,5	20,5	4,2	0,5	38,6
	2000	7.684	25,3	0,5	1,8	11,6	11,0	35,2	20,6	4,3	0,6	39,4
	2004	7.682	25,3	0,5	1,9	12,0	11,3	34,7	20,6	4,2	0,9	39,8
	2008	7.694	25,6	0,5	2,0	12,0	11,3	34,0	20,8	4,2	0,8	40,2
Fürth	1992	6.334	24,8	0,3	1,9	13,2	10,7	44,5	11,0	3,0	1,2	40,8
	1996	6.335	25,8	0,3	2,1	12,2	10,8	43,9	11,0	3,0	1,8	40,8
	2000	6.335	26,9	0,5	3,4	12,3	10,9	42,1	11,0	3,0	0,9	43,5
	2004	6.335	27,2	0,5	3,8	12,4	11,0	41,3	10,9	3,0	0,9	44,3
	2008	6.335	27,5	0,5	4,0	12,3	11,1	40,8	10,9	3,1	0,9	44,8
Ingolstadt	1992	13.337	17,7	1,2	4,9	8,1	6,7	46,9	14,7	4,6	1,8	31,7
	1996	13.335	19,8	0,6	2,4	8,6	7,5	50,3	12,7	4,5	1,2	31,4
	2000	13.335	21,0	0,6	2,8	8,9	8,0	47,6	13,2	4,5	1,4	33,4
	2004	13.335	21,7	0,5	3,1	9,2	8,2	46,4	13,3	4,7	1,1	34,6
	2008	13.337	22,5	0,3	3,6	9,3	8,3	44,9	13,5	4,7	1,2	35,9

Quelle: Bayerisches Landesamt für Statistik und Datenverarbeitung - eigene Berechnungen

18.8 Altersstruktur

Stadt	Jahr	Bevölkerung ¹⁾ im Alter von ... bis unter ... Jahren											
		unter 6		6 bis unter 15		15 bis unter 21		21 bis unter 45		45 bis unter 65		65 und älter	
		abs.	in %	abs.	in %	abs.	in %	abs.	in %	abs.	in %	abs.	in %
Regensburg	2005	6.558	5,1	9.156	7,1	7.042	5,4	51.630	39,8	30.910	23,8	24.563	18,9
	2006	6.665	5,1	9.082	6,9	7.365	5,6	51.816	39,5	31.457	24,0	24.957	19,0
	2007	6.794	5,1	9.047	6,8	7.289	5,5	52.046	39,3	32.238	24,3	25.081	18,9
	2008	6.905	5,2	9.015	6,8	7.308	5,5	51.848	38,8	33.120	24,8	25.329	19,0
	2009	7.124	5,3	8.949	6,7	7.318	5,5	51.376	38,3	33.978	25,3	25.473	19,0
München	2005	69.792	5,5	89.281	7,1	64.267	5,1	499.699	39,7	317.572	25,2	219.066	17,4
	2006	70.580	5,5	89.610	6,9	67.942	5,2	522.295	40,3	318.022	24,6	226.159	17,5
	2007	72.409	5,5	90.039	6,9	68.875	5,3	530.606	40,5	319.229	24,3	230.415	17,6
	2008	73.961	5,6	91.035	6,9	68.933	5,2	536.778	40,5	321.063	24,2	235.037	17,7
	2009	75.699	5,7	91.761	6,9	67.685	5,1	534.662	40,2	322.315	24,2	238.318	17,9
Nürnberg	2005	24.821	5,0	37.614	7,5	29.109	5,8	178.808	35,8	128.605	25,8	100.280	20,1
	2006	24.575	4,9	37.202	7,4	29.384	5,9	178.609	35,7	128.859	25,7	102.226	20,4
	2007	25.003	5,0	36.835	7,3	29.320	5,8	178.575	35,5	130.133	25,9	103.244	20,5
	2008	25.008	5,0	36.515	7,3	29.285	5,8	177.374	35,2	131.476	26,1	103.980	20,6
	2009	25.207	5,0	36.329	7,2	28.875	5,7	175.721	34,9	132.850	26,4	104.691	20,8
Augsburg	2005	13.845	5,3	21.305	8,1	16.126	6,1	94.267	35,9	64.659	24,6	52.474	20,0
	2006	13.608	5,2	21.005	8,0	16.572	6,3	93.041	35,4	64.918	24,7	53.368	20,3
	2007	13.616	5,2	20.600	7,8	16.706	6,4	92.566	35,2	65.650	25,0	53.854	20,5
	2008	13.615	5,2	20.317	7,7	16.720	6,3	91.723	34,8	66.734	25,3	54.204	20,6
	2009	13.542	5,1	20.084	7,6	16.461	6,2	91.078	34,5	67.941	25,8	54.540	20,7
Würzburg	2005	5.330	4,0	8.380	6,3	9.021	6,7	56.507	42,2	29.253	21,8	25.415	19,0
	2006	5.248	3,9	8.166	6,1	9.194	6,8	56.538	41,9	29.941	22,2	25.826	19,1
	2007	5.245	3,9	7.987	5,9	8.887	6,6	56.196	41,6	30.967	22,9	25.930	19,2
	2008	5.285	4,0	7.811	5,9	8.033	6,0	54.598	40,9	31.899	23,9	25.875	19,4
	2009	5.280	4,0	7.673	5,8	7.963	6,0	53.490	40,2	32.861	24,7	25.928	19,5
Erlangen	2005	5.667	5,5	8.426	8,2	6.372	6,2	39.024	37,8	24.755	24,0	18.953	18,4
	2006	5.603	5,4	8.414	8,1	6.297	6,1	38.969	37,6	24.951	24,0	19.519	18,8
	2007	5.660	5,4	8.343	8,0	6.224	5,9	39.065	37,3	25.584	24,4	19.774	18,9
	2008	5.670	5,4	8.343	7,9	6.268	6,0	38.639	36,8	26.091	24,9	19.969	19,0
	2009	5.673	5,4	8.327	7,9	6.326	6,0	38.470	36,4	26.593	25,2	20.165	19,1
Fürth	2005	6.279	5,5	10.326	9,1	7.441	6,6	39.616	34,9	29.456	26,0	20.304	17,9
	2006	6.167	5,4	10.127	8,9	7.604	6,7	39.228	34,5	29.757	26,2	20.744	18,3
	2007	6.164	5,4	9.885	8,7	7.678	6,7	38.850	34,0	30.542	26,8	21.011	18,4
	2008	6.048	5,3	9.724	8,5	7.520	6,6	38.274	33,6	31.073	27,2	21.432	18,8
	2009	5.995	5,3	9.491	8,3	7.470	6,6	37.855	33,2	31.597	27,7	21.636	19,0
Ingolstadt	2005	7.164	5,9	10.826	8,9	8.199	6,8	43.035	35,5	30.238	24,9	21.852	18,0
	2006	7.071	5,8	10.821	8,9	8.248	6,8	42.991	35,2	30.498	25,0	22.538	18,4
	2007	7.135	5,8	10.724	8,7	8.128	6,6	43.244	35,1	30.754	25,0	23.070	18,7
	2008	7.040	5,7	10.780	8,7	7.988	6,4	43.452	35,1	31.301	25,3	23.364	18,9
	2009	7.008	5,6	10.713	8,6	7.829	6,3	43.411	34,9	31.766	25,5	23.660	19,0

¹⁾ Bevölkerung am Ort der Hauptwohnung (siehe Seite 52)

Quelle: Bayerisches Landesamt für Statistik und Datenverarbeitung - eigene Berechnungen

18.9 Geburten und Sterbefälle

Stadt	Jahr	Lebendgeborene						Gestorbene					
		insgesamt		Deutsche		Ausländer		insgesamt		Deutsche		Ausländer	
		absolut	auf 1.000 Einwohner ¹⁾	absolut	auf 1.000 Deutsche ¹⁾	absolut	auf 1.000 Ausländer ¹⁾	absolut	auf 1.000 Einwohner ¹⁾	absolut	auf 1.000 Deutsche ¹⁾	absolut	auf 1.000 Ausländer ¹⁾
Regensburg	2005	1.195	9,2	1.049	9,1	146	10,1	1.408	10,9	1.371	11,9	37	2,6
	2006	1.208	9,2	1.025	8,8	183	12,6	1.374	10,5	1.338	11,5	36	2,5
	2007	1.229	9,3	1.041	8,9	188	13,0	1.344	10,2	1.315	11,2	29	2,0
	2008	1.276	9,6	1.121	9,5	155	10,7	1.322	9,9	1.286	10,9	36	2,5
	2009	1.333	10,0	1.156	9,7	177	12,2	1.329	9,9	1.302	10,9	27	1,9
München	2005	13.196	10,5	11.054	11,6	2.142	7,1	10.464	8,3	9.641	10,1	823	2,7
	2006	13.027	10,2	11.059	11,4	1.968	6,5	10.848	8,5	9.913	10,2	935	3,1
	2007	13.652	10,5	11.385	11,4	2.267	7,4	10.372	8,0	9.478	9,5	894	2,9
	2008	14.041	10,6	11.806	11,7	2.235	7,2	10.500	8,0	9.571	9,5	929	3,0
	2009	14.306	10,8	12.116	11,9	2.190	7,1	10.933	8,2	10.038	9,8	895	2,9
Nürnberg	2005	4.177	8,4	3.775	9,2	402	4,5	5.563	11,2	5.339	13,1	224	2,5
	2006	4.267	8,5	3.932	9,5	335	3,8	5.419	10,8	5.202	12,6	217	2,5
	2007	4.498	9,0	4.181	10,1	317	3,7	5.364	10,7	5.107	12,3	257	3,0
	2008	4.347	8,6	4.045	9,7	302	3,5	5.344	10,6	5.072	12,1	272	3,2
	2009	4.428	8,8	4.107	9,8	321	3,8	5.551	11,0	5.183	12,3	368	4,4
Augsburg	2005	2.416	9,2	2.277	10,6	139	3,0	2.996	11,5	2.865	13,3	131	2,8
	2006	2.377	9,1	2.260	10,4	117	2,5	2.912	11,1	2.774	12,8	138	3,0
	2007	2.449	9,3	2.339	10,8	110	2,4	2.917	11,1	2.791	12,8	126	2,8
	2008	2.363	9,0	2.242	10,3	121	2,7	2.836	10,8	2.719	12,5	117	2,6
	2009	2.250	8,5	2.154	9,9	96	2,1	2.943	11,2	2.804	12,9	139	3,1
Würzburg	2005	999	7,5	767	6,6	232	13,1	1.391	10,4	1.357	11,7	34	1,9
	2006	973	7,2	715	6,1	258	14,5	1.385	10,3	1.343	11,5	42	2,4
	2007	1.014	7,5	898	7,7	116	6,5	1.335	9,9	1.294	11,0	41	2,3
	2008	981	7,3	856	7,3	125	7,2	1.357	10,1	1.315	11,2	42	2,4
	2009	992	7,4	890	7,6	102	6,1	1.433	10,7	1.397	12,0	36	2,1
Erlangen	2005	951	9,2	858	9,8	93	6,1	954	9,3	908	10,4	46	3,0
	2006	918	8,9	813	9,2	105	6,8	862	8,3	835	9,5	27	1,7
	2007	976	9,4	875	9,9	101	6,4	833	8,0	801	9,0	32	2,0
	2008	987	9,4	872	9,8	115	7,3	1.003	9,6	960	10,8	43	2,7
	2009	1.007	9,6	895	10,0	112	7,2	983	9,3	942	10,5	41	2,6
Fürth	2005	990	8,8	938	9,7	52	3,2	1.168	10,3	1.130	11,7	38	2,3
	2006	990	8,7	952	9,8	38	2,4	1.167	10,3	1.132	11,6	35	2,2
	2007	1.082	9,5	1.038	10,6	44	2,8	1.044	9,2	1.003	10,2	41	2,6
	2008	1.009	8,8	967	9,8	42	2,7	1.205	10,6	1.157	11,7	48	3,1
	2009	1.012	8,9	974	9,8	38	2,6	1.224	10,7	1.162	11,7	62	4,2
Ingolstadt	2005	1.150	9,5	1.106	10,8	44	2,4	1.181	9,8	1.142	11,2	39	2,1
	2006	1.178	9,7	1.130	11,0	48	2,6	1.130	9,3	1.092	10,6	38	2,0
	2007	1.193	9,7	1.139	10,9	54	2,9	1.067	8,7	1.025	9,8	42	2,3
	2008	1.178	9,5	1.079	10,3	99	5,4	1.137	9,2	1.106	10,5	31	1,7
	2009	1.160	9,3	1.096	10,4	64	3,5	1.131	9,1	1.081	10,2	50	2,7

¹⁾ Bevölkerung am Ort der Hauptwohnung (siehe Seite 52)

Quelle: Angaben der jeweiligen Statistischen Ämter; Bayerisches Landesamt für Statistik und Datenverarbeitung - eigene Berechnungen

18.10 Wanderungsbewegung

Stadt	Jahr	Zuzüge						Fortzüge					
		insgesamt		Deutsche		Ausländer		insgesamt		Deutsche		Ausländer	
		absolut	auf 1.000 Einwohner ¹⁾	absolut	auf 1.000 Deutsche ¹⁾	absolut	auf 1.000 Ausländer ¹⁾	absolut	auf 1.000 Einwohner ¹⁾	absolut	auf 1.000 Deutsche ¹⁾	absolut	auf 1.000 Ausländer ¹⁾
Regensburg	2005	12.659	97,8	9.633	83,8	3.026	209,8	10.941	84,6	8.481	73,8	2.460	170,5
	2006 ²⁾	12.663	97,0	9.883	85,1	2.780	191,8	20.815	159,4	18.237	157,1	2.578	177,9
	2007	13.497	102,3	10.525	89,6	2.972	204,9	11.272	85,4	8.678	73,9	2.594	178,9
	2008	13.003	97,8	10.240	86,4	2.763	190,0	11.196	84,2	8.761	74,0	2.435	167,4
	2009	12.380	92,5	9.867	82,6	2.513	173,7	11.372	84,9	9.005	75,4	2.367	163,6
München	2005	90.226	71,9	47.114	49,4	43.112	143,6	75.294	60,0	42.301	44,3	32.993	109,9
	2006	92.390	72,3	51.361	52,8	41.029	135,1	81.535	63,8	47.785	49,1	33.750	111,1
	2007	96.478	74,0	54.175	54,4	42.303	138,1	77.188	59,2	44.779	44,9	32.409	105,8
	2008	98.073	74,3	55.645	55,1	42.428	137,3	83.189	63,1	48.330	47,8	34.859	112,8
	2009	100.072	75,3	53.286	52,2	46.786	152,0	100.205	75,4	50.705	49,7	49.500	160,8
Nürnberg	2005	30.152	60,6	19.756	48,4	10.396	117,1	24.835	49,9	15.544	38,1	9.291	104,6
	2006	28.406	56,8	18.481	44,8	9.925	113,0	25.822	51,6	16.361	39,7	9.461	107,7
	2007	28.981	57,7	18.869	45,4	10.112	116,7	25.982	51,8	17.016	41,0	8.966	103,4
	2008	29.726	59,1	19.562	46,8	10.164	119,0	28.337	56,3	17.316	41,4	11.021	129,1
	2009	28.361	56,3	18.691	44,5	9.670	115,7	27.022	53,7	16.930	40,3	10.092	120,8
Augsburg	2005	15.620	59,7	12.177	56,6	3.443	74,0	12.761	48,8	9.755	45,4	3.006	64,6
	2006	13.903	52,9	10.487	48,4	3.416	74,4	13.538	51,6	10.093	46,6	3.445	75,0
	2007	14.833	56,5	11.209	51,5	3.624	80,0	13.880	52,8	10.726	49,3	3.154	69,6
	2008	14.651	55,7	10.885	50,0	3.766	83,2	13.867	52,7	10.822	49,7	3.045	67,3
	2009	15.568	59,1	11.325	51,9	4.243	93,7	14.544	55,2	10.998	50,4	3.546	78,3
Würzburg	2005	11.027	82,5	8.523	73,5	2.504	141,1	10.057	75,2	7.767	67,0	2.290	129,1
	2006	11.560	86,0	9.150	78,5	2.410	135,3	9.456	70,4	7.480	64,2	1.976	110,9
	2007	11.329	83,9	9.023	77,0	2.306	129,4	9.974	73,8	7.897	67,4	2.077	116,6
	2008	11.084	82,5	8.824	75,4	2.260	130,1	10.954	81,5	8.384	71,7	2.570	148,0
	2009	11.117	83,4	8.938	76,7	2.179	129,4	10.294	77,2	8.055	69,1	2.239	133,0
Erlangen	2005	8.154	79,3	4.957	56,6	3.197	208,1	7.196	69,9	4.572	52,2	2.624	170,8
	2006	7.975	77,1	5.047	57,4	2.928	188,7	7.511	72,6	4.798	54,5	2.713	174,8
	2007	8.421	80,8	5.374	60,7	3.047	194,5	7.670	73,6	4.995	56,4	2.675	170,8
	2008	8.520	81,3	5.439	61,0	3.081	196,2	8.196	78,2	5.004	56,2	3.192	203,3
	2009	8.457	80,3	5.515	61,5	2.942	189,1	7.910	75,1	5.082	56,7	2.828	181,7
Fürth	2005	7.958	70,4	5.735	59,3	2.223	136,8	6.854	60,7	4.738	49,0	2.116	130,2
	2006	7.501	66,1	5.330	54,6	2.171	136,3	7.124	62,8	4.866	49,9	2.258	141,7
	2007	7.737	67,9	5.411	55,1	2.326	148,6	7.281	63,9	4.908	50,0	2.373	151,6
	2008	7.891	69,2	5.632	57,0	2.259	147,4	7.759	68,0	5.257	53,2	2.502	163,3
	2009	7.908	69,3	5.678	57,2	2.230	151,2	7.740	67,9	5.123	51,6	2.617	177,4
Ingolstadt	2005	7.699	63,8	5.095	49,9	2.604	140,3	6.498	53,8	4.232	41,4	2.266	122,1
	2006	7.006	57,5	4.664	45,2	2.342	126,2	6.226	51,1	4.282	41,5	1.944	104,8
	2007	7.356	60,0	4.899	47,1	2.457	132,6	6.606	53,9	4.409	42,4	2.197	118,6
	2008	7.612	61,6	5.027	47,9	2.585	139,9	6.787	55,0	4.411	42,0	2.376	128,6
	2009	7.372	59,4	4.547	43,0	2.825	153,2	6.939	55,9	4.270	40,4	2.669	144,7

¹⁾ Bevölkerung am Ort der Hauptwohnung (siehe Seite 52)

²⁾ Registerbereinigung (siehe Seite 52)

Quelle: Angaben der jeweiligen Statistischen Ämter; Bayerisches Landesamt für Statistik und Datenverarbeitung - eigene Berechnungen

18.11 Bevölkerungssalden

Stadt	Jahr	Natürlicher Saldo						Wanderungssaldo					
		insgesamt		Deutsche		Ausländer		insgesamt		Deutsche		Ausländer	
		absolut	auf 1.000 Einwohner ¹⁾	absolut	auf 1.000 Deutsche ¹⁾	absolut	auf 1.000 Ausländer ¹⁾	absolut	auf 1.000 Einwohner ¹⁾	absolut	auf 1.000 Deutsche ¹⁾	absolut	auf 1.000 Ausländer ¹⁾
Regensburg	2005	- 213	- 1,6	- 322	- 2,8	+ 109	+ 7,6	+ 1.718	+ 13,3	+ 1.152	+ 10,0	+ 566	+ 39,2
	2006 ²⁾	- 166	- 1,3	- 313	- 2,7	+ 147	+ 10,1	- 8.152	- 62,4	- 8.354	- 71,9	+ 202	+ 13,9
	2007	- 115	- 0,9	- 274	- 2,3	+ 159	+ 11,0	+ 2.225	+ 16,9	+ 1.847	+ 15,7	+ 378	+ 26,1
	2008	- 46	- 0,3	- 165	- 1,4	+ 119	+ 8,2	+ 1.807	+ 13,6	+ 1.479	+ 12,5	+ 328	+ 22,6
	2009	+ 4	+ 0,0	- 146	- 1,2	+ 150	+ 10,4	+ 1.008	+ 7,5	+ 862	+ 7,2	+ 146	+ 10,1
München	2005	+ 2.732	+ 2,2	+ 1.413	+ 1,5	+ 1.319	+ 4,4	+ 14.932	+ 11,9	+ 4.813	+ 5,0	+ 10.119	+ 33,7
	2006	+ 2.179	+ 1,7	+ 1.146	+ 1,2	+ 1.033	+ 3,4	+ 10.855	+ 8,5	+ 3.576	+ 3,7	+ 7.279	+ 24,0
	2007	+ 3.280	+ 2,5	+ 1.907	+ 1,9	+ 1.373	+ 4,5	+ 19.290	+ 14,8	+ 9.396	+ 9,4	+ 9.894	+ 32,3
	2008	+ 3.541	+ 2,7	+ 2.235	+ 2,2	+ 1.306	+ 4,2	+ 14.884	+ 11,3	+ 7.315	+ 7,2	+ 7.569	+ 24,5
	2009	+ 3.373	+ 2,5	+ 2.078	+ 2,0	+ 1.295	+ 4,2	- 133	- 0,1	+ 2.581	+ 2,5	- 2.714	- 8,8
Nürnberg	2005	- 1.386	- 2,8	- 1.564	- 3,8	+ 178	+ 2,0	+ 5.317	+ 10,7	+ 4.212	+ 10,3	+ 1.105	+ 12,4
	2006	- 1.152	- 2,3	- 1.270	- 3,1	+ 118	+ 1,3	+ 2.584	+ 5,2	+ 2.120	+ 5,1	+ 464	+ 5,3
	2007	- 866	- 1,7	- 926	- 2,2	+ 60	+ 0,7	+ 2.999	+ 6,0	+ 1.853	+ 4,5	+ 1.146	+ 13,2
	2008	- 997	- 2,0	- 1.027	- 2,5	+ 30	+ 0,4	+ 1.389	+ 2,8	+ 2.246	+ 5,4	- 857	- 10,0
	2009	- 1.123	- 2,2	- 1.076	- 2,6	- 47	- 0,6	+ 1.339	+ 2,7	+ 1.761	+ 4,2	- 422	- 5,0
Augsburg	2005	- 580	- 2,2	- 588	- 2,7	+ 8	+ 0,2	+ 2.859	+ 10,9	+ 2.422	+ 11,3	+ 437	+ 9,4
	2006	- 535	- 2,0	- 514	- 2,4	- 21	- 0,5	+ 365	+ 1,4	+ 394	+ 1,8	- 29	- 0,6
	2007	- 468	- 1,8	- 452	- 2,1	- 16	- 0,4	+ 953	+ 3,6	+ 483	+ 2,2	+ 470	+ 10,4
	2008	- 473	- 1,8	- 477	- 2,2	+ 4	+ 0,1	+ 784	+ 3,0	+ 63	+ 0,3	+ 721	+ 15,9
	2009	- 693	- 2,6	- 650	- 3,0	- 43	- 0,9	+ 1.024	+ 3,9	+ 327	+ 1,5	+ 697	+ 15,4
Würzburg	2005	- 392	- 2,9	- 590	- 5,1	+ 198	+ 11,2	+ 970	+ 7,3	+ 756	+ 6,5	+ 214	+ 12,1
	2006	- 412	- 3,1	- 628	- 5,4	+ 216	+ 12,1	+ 2.104	+ 15,7	+ 1.670	+ 14,3	+ 434	+ 24,4
	2007	- 321	- 2,4	- 396	- 3,4	+ 75	+ 4,2	+ 1.355	+ 10,0	+ 1.126	+ 9,6	+ 229	+ 12,9
	2008	- 376	- 2,8	- 459	- 3,9	+ 83	+ 4,8	+ 130	+ 1,0	+ 440	+ 3,8	- 310	- 17,8
	2009	- 441	- 3,3	- 507	- 4,4	+ 66	+ 3,9	+ 823	+ 6,2	+ 883	+ 7,6	- 60	- 3,6
Erlangen	2005	- 3	- 0,0	- 50	- 0,6	+ 47	+ 3,1	+ 958	+ 9,3	+ 385	+ 4,4	+ 573	+ 37,3
	2006	+ 56	+ 0,5	- 22	- 0,3	+ 78	+ 5,0	+ 464	+ 4,5	+ 249	+ 2,8	+ 215	+ 13,9
	2007	+ 143	+ 1,4	+ 74	+ 0,8	+ 69	+ 4,4	+ 751	+ 7,2	+ 379	+ 4,3	+ 372	+ 23,7
	2008	- 16	- 0,2	- 88	- 1,0	+ 72	+ 4,6	+ 324	+ 3,1	+ 435	+ 4,9	- 111	- 7,1
	2009	+ 24	+ 0,2	- 47	- 0,5	+ 71	+ 4,6	+ 547	+ 5,2	+ 433	+ 4,8	+ 114	+ 7,3
Fürth	2005	- 178	- 1,6	- 192	- 2,0	+ 14	+ 0,9	+ 1.104	+ 9,8	+ 997	+ 10,3	+ 107	+ 6,6
	2006	- 177	- 1,6	- 180	- 1,8	+ 3	+ 0,2	+ 377	+ 3,3	+ 464	+ 4,8	- 87	- 5,5
	2007	+ 38	+ 0,3	+ 35	+ 0,4	+ 3	+ 0,2	+ 456	+ 4,0	+ 503	+ 5,1	- 47	- 3,0
	2008	- 196	- 1,7	- 190	- 1,9	- 6	- 0,4	+ 132	+ 1,2	+ 375	+ 3,8	- 243	- 15,9
	2009	- 212	- 1,9	- 188	- 1,9	- 24	- 1,6	+ 168	+ 1,5	+ 555	+ 5,6	- 387	- 26,2
Ingolstadt	2005	- 31	- 0,3	- 36	- 0,4	+ 5	+ 0,3	+ 1.201	+ 9,9	+ 863	+ 8,4	+ 338	+ 18,2
	2006	+ 48	+ 0,4	+ 38	+ 0,4	+ 10	+ 0,5	+ 780	+ 6,4	+ 382	+ 3,7	+ 398	+ 21,5
	2007	+ 126	+ 1,0	+ 114	+ 1,1	+ 12	+ 0,6	+ 750	+ 6,1	+ 490	+ 4,7	+ 260	+ 14,0
	2008	+ 41	+ 0,3	- 27	- 0,3	+ 68	+ 3,7	+ 825	+ 6,7	+ 616	+ 5,9	+ 209	+ 11,3
	2009	+ 29	+ 0,2	+ 15	+ 0,1	+ 14	+ 0,8	+ 433	+ 3,5	+ 277	+ 2,6	+ 156	+ 8,5

1) Bevölkerung am Ort der Hauptwohnung (siehe Seite 52)

2) Registerbereinigung (siehe Seite 52)

Quelle: Angaben der jeweiligen Statistischen Ämter; Bayerisches Landesamt für Statistik und Datenverarbeitung - eigene Berechnungen

18.12 Bevölkerungsentwicklung

Stadt	Jahr	Bevölkerungssaldo					
		insgesamt		Deutsche		Ausländer	
		absolut	auf 1.000 Einwohner ¹⁾	absolut	auf 1.000 Deutsche ¹⁾	absolut	auf 1.000 Ausländer ¹⁾
Regensburg	2005	+ 1.505	+ 11,6	+ 1.143 ²⁾	+ 9,9	+ 362 ²⁾	+ 25,1
	2006 ³⁾	- 8.318	- 63,7	- 8.300 ²⁾	- 71,5	- 18 ²⁾	- 1,2
	2007	+ 2.110	+ 16,0	+ 1.924 ²⁾	+ 16,4	+ 186 ²⁾	+ 12,8
	2008	+ 1.761	+ 13,2	+ 1.637 ²⁾	+ 13,8	+ 124 ²⁾	+ 8,5
	2009	+ 1.012	+ 7,6	+ 1.074 ²⁾	+ 9,0	- 62 ²⁾	- 4,3
München	2005	+ 17.664	+ 14,1	+ 6.226	+ 6,5	+ 11.438	+ 38,1
	2006	+ 13.034	+ 10,2	+ 4.722	+ 4,9	+ 8.312	+ 27,4
	2007	+ 22.570	+ 17,3	+ 11.303	+ 11,3	+ 11.267	+ 36,8
	2008	+ 18.425	+ 14,0	+ 9.550	+ 9,5	+ 8.875	+ 28,7
	2009	+ 3.240	+ 2,4	+ 4.659	+ 4,6	- 1.419	- 4,6
Nürnberg	2005	+ 3.931	+ 7,9	+ 2.648	+ 6,5	+ 1.283	+ 14,4
	2006	+ 1.432	+ 2,9	+ 850	+ 2,1	+ 582	+ 6,6
	2007	+ 2.133	+ 4,2	+ 927	+ 2,2	+ 1.206	+ 13,9
	2008	+ 392	+ 0,8	+ 1.219	+ 2,9	- 827	- 9,7
	2009	+ 216	+ 0,4	+ 685	+ 1,6	- 469	- 5,6
Augsburg	2005	+ 2.279	+ 8,7	+ 1.834	+ 8,5	+ 445	+ 9,6
	2006	- 170	- 0,6	- 120	- 0,6	- 50	- 1,1
	2007	+ 485	+ 1,8	+ 31	+ 0,1	+ 454	+ 10,0
	2008	+ 311	+ 1,2	- 414	- 1,9	+ 725	+ 16,0
	2009	+ 331	+ 1,3	- 323	- 1,5	+ 654	+ 14,4
Würzburg	2005	+ 578	+ 4,3	+ 166	+ 1,4	+ 412	+ 23,2
	2006	+ 1.692	+ 12,6	+ 1.042	+ 8,9	+ 650	+ 36,5
	2007	+ 1.034	+ 7,7	+ 730	+ 6,2	+ 304	+ 17,1
	2008	- 246	- 1,8	- 19	- 0,2	- 227	- 13,1
	2009	+ 382	+ 2,9	+ 376	+ 3,2	+ 6	+ 0,4
Erlangen	2005	+ 955	+ 9,3	+ 335	+ 3,8	+ 620	+ 40,4
	2006	+ 520	+ 5,0	+ 227	+ 2,6	+ 293	+ 18,9
	2007	+ 894	+ 8,6	+ 453	+ 5,1	+ 441	+ 28,2
	2008	+ 308	+ 2,9	+ 347	+ 3,9	- 39	- 2,5
	2009	+ 571	+ 5,4	+ 386	+ 4,3	+ 185	+ 11,9
Fürth	2005	+ 926	+ 8,2	+ 805	+ 8,3	+ 121	+ 7,4
	2006	+ 200	+ 1,8	+ 284	+ 2,9	- 84	- 5,3
	2007	+ 494	+ 4,3	+ 538	+ 5,5	- 44	- 2,8
	2008	- 64	- 0,6	+ 185	+ 1,9	- 249	- 16,2
	2009	- 44	- 0,4	+ 367	+ 3,7	- 411	- 27,9
Ingolstadt	2005	+ 1.170	+ 9,7	+ 827	+ 8,1	+ 343	+ 18,5
	2006	+ 828	+ 6,8	+ 420	+ 4,1	+ 408	+ 22,0
	2007	+ 876	+ 7,1	+ 604	+ 5,8	+ 272	+ 14,7
	2008	+ 866	+ 7,0	+ 589	+ 5,6	+ 277	+ 15,0
	2009	+ 462	+ 3,7	+ 292	+ 2,8	+ 170	+ 9,2

¹⁾ Bevölkerung am Ort der Hauptwohnung (siehe Seite 52)

³⁾ Registerbereinigung (siehe Seite 52)

²⁾ einschließlich der im Laufe des Jahres stattgefundenen Einbürgerungen

Quelle: Angaben der jeweiligen Statistischen Ämter; Bayerisches Landesamt für Statistik und Datenverarbeitung - eigene Berechnungen

18.13 Bautätigkeit und Wohnungswesen

Stadt	Jahr	Baufertigstellungen			Bestand an					
		Wohn- gebäude	Wohnungen ¹⁾		Wohn- gebäuden	Wohnungen ¹⁾		Wohnräumen		
			Anzahl	Anzahl		je 1.000 Ein- wohner ²⁾	Anzahl	Anzahl	je 100 Ein- wohner ²⁾	Anzahl
Regensburg	2005	228	744	5,8	19.629	77.344	59,6	286.737	3,7	2,2
	2006	245	904	6,9	19.853	78.207	59,5	289.813	3,7	2,2
	2007	287	1.215	9,2	20.145	79.404	59,9	293.856	3,7	2,2
	2008	222	1.012	7,6	20.356	80.370	60,2	296.976	3,7	2,2
	2009	158	387	2,9	20.503	80.732	60,1	298.788	3,7	2,2
München	2005	1.092	4.952	3,9	129.368	719.628	57,1	2.504.010	3,5	2,0
	2006	3.360	15.908 ³⁾	12,5	132.088	734.397	56,7	2.517.815	3,4	1,9
	2007	4.945	4.181	3,2	132.854	738.393	56,3	2.571.891	3,5	2,0
	2008	4.938	4.781	3,6	133.641	742.820	56,0	2.586.663	3,5	1,9
	2009	4.382	3.983	3,0	134.201	746.543	56,1	2.615.934	3,5	2,0
Nürnberg	2005	381	1.091	2,2	67.105	260.428	52,2	1.015.672	3,9	2,0
	2006	721	1.866	3,7	67.744	261.963	52,3	1.023.758	3,9	2,0
	2007	456	1.394	2,8	68.132	262.778	52,2	1.028.874	3,9	2,0
	2008	451	1.107	2,2	68.554	263.839	52,4	1.033.712	3,9	2,1
	2009	362	1.112	2,2	68.885	264.773	52,6	1.038.211	3,9	2,1
Augsburg	2005	388	1.089	4,2	35.684	139.867	53,2	541.339	3,9	2,1
	2006	256	889	3,4	35.934	140.459	53,5	544.540	3,9	2,1
	2007	205	631	2,4	36.106	140.937	53,6	546.672	3,9	2,1
	2008	266	607	2,3	36.366	141.486	53,7	549.259	3,9	2,1
	2009	163	504	1,9	36.521	141.922	53,8	551.284	3,9	2,1
Würzburg	2005	88	146	1,1	18.776	69.263	51,7	269.306	3,9	2,0
	2006	103	156	1,2	18.868	69.407	51,4	270.138	3,9	2,0
	2007	84	365	2,7	18.943	69.760	51,6	271.488	3,9	2,0
	2008	86	279	2,1	19.033	70.064	52,5	272.861	3,9	2,0
	2009	56	133	1,0	19.137	70.713	53,1	276.565	3,9	2,1
Erlangen	2005	141	359	3,5	17.036	53.269	51,6	215.226	4,0	2,1
	2006	164	385	3,7	17.199	53.801	51,9	217.328	4,0	2,1
	2007	162	268	2,6	17.353	54.092	51,7	218.894	4,0	2,1
	2008	108	275	2,6	17.461	54.389	51,8	220.330	4,1	2,1
	2009	103	263	2,5	18.272	56.516	53,5	226.815	4,0	2,1
Fürth	2005	102	280	2,5	17.229	57.912	51,1	234.827	4,1	2,1
	2006	99	453	4,0	17.349	58.364	51,4	236.667	4,1	2,1
	2007	101	310	2,7	17.472	58.628	51,4	237.996	4,1	2,1
	2008	77	274	2,4	17.488	58.569	51,3	238.531	4,1	2,1
	2009	98	336	2,9	17.586	58.844	51,6	239.831	4,1	2,1
Ingolstadt	2005	414	877	7,3	24.132	56.478	46,6	244.937	4,3	2,0
	2006	277	508	4,2	24.377	56.878	46,6	247.045	4,3	2,0
	2007	307	661	5,4	24.671	57.453	46,7	249.753	4,3	2,0
	2008	301	595	4,8	24.977	58.194	47,0	252.913	4,3	2,0
	2009	336	435	3,5	25.207	58.434	47,0	254.379	4,4	2,0

¹⁾ in Wohn- und Nichtwohngebäuden³⁾ einschließlich Nachmeldungen²⁾ Bevölkerung am Ort der Hauptwohnung (siehe Seite 52)

Quelle: Angaben der jeweiligen Statistischen Ämter; Bayerisches Landesamt für Statistik und Datenverarbeitung - eigene Berechnungen

18.14 Sozialversicherungspflichtig beschäftigte Arbeitnehmer

Stadt	Jahr	Beschäftigte (am Arbeitsort) am 30.06.											
		insgesamt						darunter weiblich					
		insgesamt	darunter				auf 1.000 Ein- wohner 1)	insgesamt	darunter				auf 1.000 Frauen 1)
			deutsch	ausländ.	in Vollzeit	in Teilzeit			deutsch	ausländ.	in Vollzeit	in Teilzeit	
Regensburg	2005	92.565	87.751	4.771	75.636	16.892	717	40.740	38.795	1.926	26.801	13.922	606
	2006	94.004	89.093	4.894	76.317	17.656	724	41.479	39.460	2.014	26.978	14.488	613
	2007	97.126	91.800	5.310	78.088	19.001	738	42.552	40.425	2.122	27.077	15.456	621
	2008	99.002	93.545	5.441	78.928	20.027	745	43.716	41.472	2.241	27.544	16.145	632
	2009	96.153	91.055	5.086	75.783	20.320	721	43.686	41.505	2.176	27.209	16.445	629
München	2005	665.407	567.125	97.454	562.718	101.638	531	313.237	270.152	42.718	233.765	79.114	483
	2006	664.222	565.456	98.387	558.526	104.843	519	314.923	271.139	43.632	233.831	80.813	476
	2007	673.398	571.876	101.208	563.931	108.598	517	318.735	273.729	44.873	234.512	83.939	474
	2008	686.734	582.276	104.178	573.560	112.128	522	327.234	280.432	46.693	239.771	87.116	482
	2009	690.111	584.815	105.041	573.244	116.001	524	332.774	284.341	48.333	241.989	90.429	488
Nürnberg	2005	252.469	225.953	26.277	211.828	40.592	508	112.565	101.726	10.748	79.386	33.153	437
	2006	258.039	230.794	27.149	214.711	43.286	517	114.779	103.568	11.165	79.934	34.829	444
	2007	262.680	234.236	28.361	216.429	46.211	524	116.801	105.010	11.754	79.880	36.902	450
	2008	268.000	238.807	29.113	219.678	48.284	532	120.032	107.814	12.185	81.420	38.597	461
	2009	264.324	236.173	28.088	214.429	49.817	526	120.344	108.106	12.216	80.400	39.922	463
Augsburg	2005	120.399	108.679	11.647	98.025	22.327	459	56.679	51.736	4.906	37.772	18.876	415
	2006	121.239	109.451	11.739	98.167	23.026	462	57.165	52.314	4.828	37.676	19.457	419
	2007	123.521	111.316	12.167	99.154	24.319	471	57.946	52.874	5.054	37.572	20.344	425
	2008	124.035	112.082	11.914	98.842	25.157	472	58.714	53.588	5.109	37.612	21.078	431
	2009	122.512	111.057	11.434	96.323	26.149	466	59.383	54.239	5.135	37.416	21.940	437
Würzburg	2005	73.125	70.262	2.845	55.877	17.225	549	37.815	36.479	1.325	23.394	14.411	530
	2006	73.814	70.837	2.961	56.022	17.779	551	38.026	36.706	1.314	23.330	14.689	530
	2007	73.771	70.737	3.027	55.536	18.224	549	38.035	36.635	1.395	22.967	15.063	528
	2008	75.145	72.032	3.099	56.212	18.916	559	38.933	37.477	1.449	23.259	15.665	541
	2009	74.838	71.764	3.068	54.944	19.875	564	39.382	37.890	1.489	22.985	16.390	555
Erlangen	2005	71.728	66.233	5.388	58.099	13.619	698	31.148	28.922	2.177	20.507	10.635	591
	2006	74.019	68.264	5.736	59.274	14.732	716	32.020	29.719	2.295	20.790	11.223	605
	2007	76.286	70.274	5.995	60.611	15.487	732	32.705	30.301	2.394	20.912	11.781	615
	2008	79.412	72.945	6.449	62.961	16.440	757	34.160	31.582	2.575	21.698	12.458	639
	2009	80.626	73.996	6.621	63.777	16.839	765	34.907	32.176	2.730	22.084	12.820	650
Fürth	2005	40.591	37.250	3.316	33.256	7.307	359	19.851	18.328	1.514	13.532	6.310	339
	2006	38.863	35.511	3.335	31.709	7.130	342	18.700	17.183	1.513	12.644	6.050	319
	2007	38.820	35.503	3.303	31.581	7.206	341	18.322	16.808	1.510	12.219	6.092	311
	2008	40.185	36.639	3.529	32.745	7.418	351	18.787	17.176	1.608	12.535	6.246	318
	2009	40.090	36.425	3.649	32.572	7.493	351	18.867	17.239	1.623	12.489	6.369	320
Ingolstadt	2005	73.280	68.203	5.039	64.249	9.024	608	25.687	24.163	1.513	17.652	8.033	421
	2006	74.595	69.337	5.227	65.175	9.417	613	26.337	24.736	1.592	17.940	8.395	428
	2007	76.309	70.862	5.419	66.333	9.973	624	27.046	25.378	1.663	18.233	8.811	438
	2008	79.205	73.401	5.779	68.900	10.296	642	28.175	26.380	1.789	19.099	9.068	454
	2009	78.710	73.270	5.427	67.833	10.872	634	28.417	26.669	1.745	18.806	9.607	456

¹⁾ Bevölkerung am Ort der Hauptwohnung (siehe Seite 52)

Beschäftigte am 30.06. ²⁾							
Land- und Forstwirtschaft, Fischerei	Produzierendes Gewerbe	darunter		Dienstleistungsbereiche insgesamt	davon		
		Verarbeitendes Gewerbe	Baugewerbe		Handel, Gastgewerbe und Verkehr	Unternehmensdienstleister ³⁾	öffentliche und private Dienstleister ³⁾
75	34.035	30.387	2.458	58.453	18.601	39.852	
90	34.400	30.792	2.381	59.513	18.647	40.866	
100	35.201	31.234	2.652	61.825	18.778	17.531	25.516
77	35.176	30.895	2.791	63.748	17.835	19.208	26.705
77	33.963	29.784	2.748	62.111	18.043	16.535	27.533
1.925	155.643	134.136	17.026	507.742	135.382	372.360	
1.877	145.913	125.366	15.901	516.345	137.623	378.722	
1.276	154.909	129.822	16.281	517.129	135.994	205.511	175.624
592	142.539	112.598	17.793	543.438	130.172	244.086	169.180
487	138.664	109.401	17.109	550.907	130.230	244.970	175.707
1.247	66.470	55.667	7.675	184.710	66.372	118.338	
1.267	66.191	55.656	7.368	190.558	65.853	124.705	
1.242	65.732	55.236	7.421	195.705	66.459	74.217	55.029
777	64.374	52.148	7.810	202.843	64.886	81.574	56.383
860	62.170	50.359	7.634	201.293	63.865	78.349	59.079
330	37.452	31.803	4.491	82.612	24.958	57.654	
324	36.713	31.397	4.154	84.193	24.927	59.266	
326	36.391	31.687	3.511	86.787	25.403	24.749	36.635
177	35.071	29.375	3.616	88.764	24.419	27.550	36.795
174	35.378	28.945	3.763	86.955	24.787	24.631	37.537
213	13.068	10.385	2.014	59.842	17.943	41.899	
258	12.779	10.193	1.902	60.775	17.929	42.846	
257	12.672	9.974	1.975	60.839	17.666	13.386	29.787
133	12.549	9.092	2.093	62.459	17.282	15.234	29.943
126	12.638	9.320	1.956	62.071	16.986	14.699	30.386
164	34.222	26.510	.	37.342	8.051	29.291	
152	35.032	27.318	.	38.835	8.232	30.603	
149	36.626	28.431	.	39.511	8.160	12.066	19.285
98	38.154	28.782	1.619	41.159	8.376	12.820	19.963
78	38.730	28.440	1.620	41.818	8.279	12.527	21.012
260	11.727	9.923	.	28.604	11.884	16.720	
263	11.836	10.058	1.501	26.764	10.815	15.949	
255	12.679	10.875	1.527	25.886	10.860	6.388	8.638
152	12.714	10.638	1.626	27.314	11.072	6.779	9.463
154	12.601	10.507	1.574	27.334	10.930	6.637	9.767
307	41.854	39.946	1.642	31.118	9.917	21.201	
289	41.668	39.812	1.605	32.637	10.087	22.550	
285	41.344	39.482	1.616	34.678	11.267	10.511	12.900
68	42.190	39.665	1.720	36.945	12.301	11.714	12.930
70	42.378	39.759	1.796	36.262	12.849	10.201	13.212

²⁾ nach der "Klassifikation der Wirtschaftszweige" (WZ 2003, WZ 2008); wegen der Umstellung auf die WZ 2008 sind die Daten der einzelnen Wirtschaftsabschnitte ab dem Jahr 2008 mit den Vorjahreszahlen nicht vergleichbar

³⁾ in den Jahren 2005 und 2006 "sonstige Dienstleistungen"

Quelle: Bayerisches Landesamt für Statistik und Datenverarbeitung

18.15 Erwerbstätige ^{1) 2)}

Stadt	Jahr	im Jahresdurchschnitt (in 1.000)								Anteil an Bayern in %	
		insgesamt	Land- und Forstwirtschaft	Produzierendes Gewerbe	davon ³⁾		Dienstleistungsbereiche insgesamt	davon			
					darunter	Verarbeitendes Gewerbe		Handel, Gastgewerbe, Verkehr	Finanzierung, Vermietung, Unternehmensdienstleistungen		Öffentl. und private Dienstleistungen
Regensburg	2004	131,7	0,3	35,5	30,9	96,0	31,6	21,4	43,0	2,08	
	2005	132,6	0,3	36,3	31,5	96,1	31,8	21,6	42,7	2,08	
	2006	133,7	0,2	36,6	31,9	97,0	31,5	22,7	42,7	2,08	
	2007	136,8	0,2	37,3	32,4	99,2	31,6	24,8	42,8	2,09	
	2008	138,2	0,2	37,7	32,8	100,2	31,6	25,4	43,2	2,08	
München	2004	919,1	2,5	176,0	143,1	740,6	199,8	258,4	282,4	14,51	
	2005	924,4	2,4	173,5	141,6	748,6	201,5	262,3	284,8	14,54	
	2006	928,5	2,3	166,6	135,1	759,7	202,5	269,3	287,9	14,46	
	2007	938,3	1,8	168,3	136,4	768,2	201,6	277,1	289,5	14,35	
	2008	953,9	1,8	168,6	136,7	783,5	201,7	284,5	297,3	14,35	
Nürnberg	2004	357,2	1,6	74,2	59,5	281,3	95,6	89,5	96,2	5,64	
	2005	356,9	1,6	73,2	59,3	282,0	94,7	90,6	96,8	5,61	
	2006	363,4	1,5	73,1	59,3	288,8	93,6	96,0	99,2	5,66	
	2007	368,3	1,5	72,7	58,8	294,1	93,6	99,8	100,7	5,63	
	2008	372,3	1,5	72,8	59,2	298,0	93,7	103,1	101,3	5,60	
Augsburg	2004	173,5	0,6	45,1	34,7	127,8	40,7	31,5	55,6	2,74	
	2005	172,5	0,6	43,1	33,9	128,9	40,6	32,1	56,2	2,71	
	2006	172,9	0,5	41,8	33,6	130,6	40,3	33,7	56,6	2,69	
	2007	175,8	0,5	41,5	33,7	133,8	41,1	35,5	57,3	2,69	
	2008	176,3	0,5	42,1	34,5	133,7	40,8	34,7	58,2	2,65	
Würzburg	2004	106,9	0,7	15,6	12,2	90,7	29,7	16,5	44,5	1,69	
	2005	105,9	0,6	14,7	11,5	90,6	28,6	17,5	44,5	1,67	
	2006	106,8	0,7	14,4	11,3	91,8	28,2	18,2	45,3	1,66	
	2007	107,6	0,5	14,3	11,2	92,7	28,2	19,0	45,5	1,64	
	2008	108,4	0,5	14,5	11,3	93,4	27,6	19,5	46,3	1,63	
Erlangen	2004	85,6	0,3	31,1	28,1	54,2	12,9	13,4	27,9	1,35	
	2005	85,6	0,3	30,4	27,6	54,9	12,7	14,0	28,2	1,35	
	2006	88,3	0,3	30,9	28,3	57,1	12,8	15,0	29,3	1,38	
	2007	90,2	0,3	31,6	29,1	58,2	13,0	15,6	29,6	1,38	
	2008	92,5	0,3	32,2	29,7	60,0	13,4	16,0	30,6	1,39	
Fürth	2004	58,0	0,4	14,8	12,2	42,7	16,6	11,1	15,0	0,92	
	2005	56,9	0,4	13,5	11,1	43,0	16,5	11,3	15,3	0,89	
	2006	56,0	0,4	13,4	10,9	42,2	15,5	11,7	14,9	0,87	
	2007	55,9	0,4	14,2	11,6	41,4	15,4	11,0	15,0	0,86	
	2008	57,1	0,4	14,9	12,3	41,8	15,3	11,2	15,2	0,86	
Ingolstadt	2004	93,4	0,7	44,1	41,2	48,6	16,8	12,1	19,6	1,47	
	2005	94,5	0,7	44,4	41,6	49,5	16,7	12,5	20,2	1,49	
	2006	96,1	0,7	44,4	41,6	51,1	17,0	13,4	20,7	1,50	
	2007	98,5	0,6	44,2	41,3	53,7	17,9	14,5	21,2	1,51	
	2008	100,6	0,6	44,7	41,8	55,3	18,0	15,6	21,7	1,51	

¹⁾ Ergebnisse nach dem revidierten Europäischen System Volkswirtschaftlicher Gesamtrechnungen (ESVG 1995)

²⁾ erfasst sind alle Erwerbstätigen (Arbeitnehmer, Selbständige, mithelfende Familienangehörige und Personen, die einen freien Beruf ausüben) nach dem Inlandskonzept (Arbeitsortskonzept) einschließlich geringfügiger Beschäftigungen

³⁾ nach dem Schwerpunkt des Betriebes auf der Grundlage der Klassifikation der Wirtschaftszweige (WZ 93 bzw. WZ 2003)

Quelle: Bayerisches Landesamt für Statistik und Datenverarbeitung

18.16 Arbeitnehmer ^{1) 2)}

Stadt	Jahr	im Jahresdurchschnitt (in 1.000)								Arbeitnehmerquote in %	
		insgesamt	Land- und Forstwirtschaft	Produzierendes Gewerbe	davon ³⁾		Dienstleistungsbereiche insgesamt	davon			
					darunter	Verarbeitendes Gewerbe		Handel, Gastgewerbe, Verkehr	Finanzierung, Vermietung, Unternehmensdienstleistungen		Öffentl. und private Dienstleistungen
Regensburg	2004	122,8	0,2	34,6	30,3	88,0	28,6	18,6	40,8	93,2	
	2005	123,3	0,2	35,3	30,9	87,8	28,7	18,8	40,3	93,0	
	2006	124,3	0,1	35,6	31,3	88,6	28,5	19,7	40,4	92,9	
	2007	127,1	0,1	36,3	31,8	90,6	28,6	21,7	40,3	92,9	
	2008	128,1	0,1	36,7	32,2	91,2	28,4	22,1	40,7	92,7	
München	2004	831,8	2,2	166,5	138,9	663,0	176,8	224,4	261,9	90,5	
	2005	836,2	2,2	163,9	137,4	670,1	178,2	228,7	263,2	90,5	
	2006	839,2	2,0	156,7	130,9	680,5	179,5	234,5	266,5	90,4	
	2007	846,8	1,6	158,7	132,5	686,4	178,6	240,5	267,3	90,2	
	2008	860,2	1,6	159,2	132,8	699,5	179,0	245,9	274,6	90,2	
Nürnberg	2004	328,0	1,3	70,5	57,4	256,2	86,2	80,5	89,5	91,8	
	2005	327,2	1,3	69,3	57,1	256,6	85,3	81,8	89,5	91,7	
	2006	333,5	1,3	69,0	57,1	263,2	84,2	86,9	92,1	91,8	
	2007	338,0	1,3	68,8	56,8	268,0	84,2	90,3	93,5	91,8	
	2008	341,5	1,2	68,9	57,2	271,4	84,5	93,1	93,9	91,7	
Augsburg	2004	159,2	0,5	43,3	33,7	115,5	36,3	27,1	52,0	91,7	
	2005	158,0	0,5	41,2	32,9	116,4	36,1	27,7	52,5	91,6	
	2006	158,2	0,4	39,9	32,6	117,9	36,0	29,1	52,9	91,5	
	2007	160,8	0,4	39,5	32,8	120,8	36,7	30,7	53,4	91,4	
	2008	161,1	0,4	40,2	33,5	120,5	36,4	29,8	54,3	91,4	
Würzburg	2004	98,2	0,6	14,6	11,7	83,0	26,9	13,8	42,3	91,9	
	2005	97,1	0,5	13,7	10,9	82,9	25,8	14,9	42,2	91,7	
	2006	97,9	0,6	13,5	10,8	83,9	25,4	15,5	43,0	91,7	
	2007	98,6	0,4	13,4	10,6	84,7	25,4	16,2	43,1	91,6	
	2008	99,3	0,4	13,6	10,8	85,3	24,9	16,6	43,8	91,6	
Erlangen	2004	79,9	0,2	30,4	27,7	49,3	11,2	11,7	26,4	93,4	
	2005	79,7	0,2	29,7	27,1	49,9	10,9	12,3	26,6	93,1	
	2006	82,3	0,2	30,2	27,9	51,9	11,1	13,2	27,6	93,2	
	2007	84,1	0,2	30,9	28,7	53,0	11,3	13,8	27,9	93,2	
	2008	86,3	0,2	31,5	29,3	54,7	11,6	14,1	28,9	93,3	
Fürth	2004	51,9	0,3	13,8	11,7	37,7	14,7	9,6	13,4	89,4	
	2005	50,8	0,3	12,5	10,6	37,9	14,5	9,8	13,6	89,2	
	2006	49,8	0,3	12,4	10,4	37,1	13,6	10,1	13,3	89,0	
	2007	49,6	0,3	13,1	11,1	36,1	13,4	9,4	13,3	88,6	
	2008	50,7	0,3	13,9	11,8	36,5	13,4	9,6	13,5	88,7	
Ingolstadt	2004	87,5	0,5	43,4	40,8	43,6	15,0	10,5	18,2	93,7	
	2005	88,4	0,4	43,6	41,2	44,4	14,8	10,9	18,6	93,5	
	2006	89,7	0,4	43,5	41,2	45,8	15,0	11,7	19,0	93,4	
	2007	91,9	0,4	43,3	40,9	48,2	15,8	12,8	19,6	93,3	
	2008	93,9	0,4	43,9	41,4	49,7	16,0	13,7	20,0	93,3	

¹⁾ Ergebnisse nach dem revidierten Europäischen System Volkswirtschaftlicher Gesamtrechnungen (ESVG 1995)

²⁾ erfasst sind alle Arbeiter, Angestellte, Beamte, Richter, Berufssoldaten, Soldaten auf Zeit, Wehr- und Zivildienstleistende, Auszubildende, Praktikanten und Volontäre (einschließlich Heimarbeiter und geringfügig Beschäftigte) nach dem Inlandskonzept (Arbeitsortskonzept)

³⁾ nach dem Schwerpunkt des Betriebes auf der Grundlage der Klassifikation der Wirtschaftszweige (WZ 93 bzw. WZ 2003)

Quelle: Bayerisches Landesamt für Statistik und Datenverarbeitung

18.17 Verarbeitendes Gewerbe ¹⁾

Stadt	Jahr	Betriebe ²⁾	Beschäftigte ²⁾			Bruttolohn- u. -gehaltssumme		Gesamtumsatz		Auslandsumsatz		Arbeitsstunden je Beschäftigten
			insgesamt in 1.000	je Betrieb	je 1.000 Einwohner ³⁾	insgesamt in Mrd. €	je Beschäftigten in 1.000 €	insgesamt in Mrd. €	je Beschäftigten in 1.000 €	insgesamt in Mrd. €	je Beschäftigten in 1.000 €	
Regensburg	2005	77	29,7	386	230	1,5	50,1	12,1	407,8	6,4	216,6	1.480
	2006	76	29,6	390	227	1,5	51,4	12,1	407,4	6,6	221,4	1.464
	2007	75	29,6	395	224	1,5	52,3	14,2	478,9	8,2	277,9	.
	2008	75	29,2	390	220	1,6	53,2	13,8	472,8	7,9	269,8	.
	2009	73	28,1	385	210	1,5	53,6	11,3	402,2	6,3	224,1	.
München	2005	349	116,3	333	93	7,1	61,1	54,1	465,1	34,2	294,0	1.599
	2006	332	108,5	327	85	6,7	62,1	49,2	453,3	31,3	288,7	1.572
	2007	341	111,7	328	86	7,1	63,3	54,1	484,3	35,7	319,6	.
	2008	328	110,1	336	83	7,3	66,6	52,5	477,3	34,1	310,2	.
	2009	243	86,2	355	65	5,7	65,5	43,1	500,1	30,8	356,8	.
Nürnberg	2005	276	51,1	185	103	2,3	44,5	9,8	192,8	3,5	69,0	1.507
	2006	265	49,8	188	100	2,2	44,5	9,8	197,4	3,5	69,3	1.467
	2007	273	50,1	183	100	2,3	45,2	10,3	206,3	3,6	71,6	.
	2008	269	51,5	192	102	2,4	46,8	10,6	205,2	3,6	69,7	.
	2009	246	43,0	175	85	2,0	46,1	6,5	151,5	2,8	64,7	.
Augsburg	2005	125	27,5	220	105	1,2	43,6	7,5	274,2	2,3	82,5	1.579
	2006	116	27,8	240	106	1,3	45,3	7,9	282,5	2,6	92,0	1.611
	2007	118	28,8	244	109	1,3	45,3	8,6	299,3	2,9	99,3	.
	2008	115	29,4	256	112	1,4	46,4	8,5	288,0	3,2	110,3	.
	2009	110	26,6	242	101	1,3	49,4	6,8	256,1	2,5	93,7	.
Würzburg	2005	72	8,9	124	67	0,3	38,5	1,9	208,4	0,9	95,8	1.520
	2006	65	8,5	131	63	0,3	39,5	1,8	212,1	0,8	92,7	1.564
	2007	62	8,4	135	62	0,3	40,6	1,9	224,8	0,8	99,2	.
	2008	61	8,3	137	62	0,3	41,0	2,0	243,1	0,9	111,2	.
	2009	47	7,8	166	58	0,3	37,6	1,5	191,1	0,6	82,3	.
Erlangen	2005	55	27,7	503	269	1,5	55,2	8,2	294,7	5,8	209,0	1.537
	2006	52	28,2	542	272	1,6	56,4	8,7	307,3	6,2	218,4	1.528
	2007	57	29,6	519	284	1,7	57,4	9,0	303,3	6,7	227,2	.
	2008	56	30,8	551	294	1,8	58,9	9,0	292,6	7,0	227,3	.
	2009	53	30,0	566	285	1,8	60,9	9,4	314,6	7,7	257,8	.
Fürth	2005	59	8,8	150	78	0,4	41,2	1,8	208,9	0,7	84,1	1.546
	2006	59	8,4	143	74	0,3	40,8	1,6	189,9	0,6	68,2	1.563
	2007	60	8,8	146	77	0,4	41,0	1,7	198,2	0,6	73,4	.
	2008	58	9,0	155	79	0,4	41,8	1,9	208,7	0,7	80,6	.
	2009	51	8,0	157	70	0,3	42,9	1,3	162,7	0,6	75,0	.
Ingolstadt	2005	55	38,4	697	318	1,8	48,0	14,6	380,5	.	.	1.404
	2006	57	38,3	672	315	1,9	49,4	1.428
	2007	59	38,6	655	315	2,0	52,5
	2008	57	39,7	697	322	2,2	55,4
	2009	54	38,9	721	314	2,2	56,1

¹⁾ Betriebe von Unternehmen mit 20 und mehr Beschäftigten

²⁾ im Jahresdurchschnitt; ab dem Jahr 2007 Beschäftigte am 30.09.

³⁾ Bevölkerung am Ort der Hauptwohnung (siehe Seite 52)

Quelle: Bayerisches Landesamt für Statistik und Datenverarbeitung - eigene Berechnungen

18.18 Bauhauptgewerbe ¹⁾

Stadt	Jahr	Be- triebe ²⁾	Beschäftigte ²⁾			Bruttolohn- u. -gehaltsumme		Umsatz		Arbeits- stunden	
			ins- gesamt	je Betrieb	je 1.000 Ein- wohner ³⁾	ins- gesamt in Mio. €	je Be- schäf- tigten in 1.000 €	ins- gesamt in Mio. €	je Be- schäf- tigten in 1.000 €	ins- gesamt in 1.000	je Be- schäf- tigten
Regensburg	2005	9	1.097	122	8,5	39,7	36,2	150,4	137,1	1.335	1.217
	2006	8	964	121	7,4	35,2	36,5	148,8	154,3	1.238	1.284
	2007	8	1.156	145	8,8	43,6	37,7	158,3	136,9	1.184	1.024
	2008	8	1.177	147	8,8	45,3	38,5	183,8	156,2	1.308	1.111
	2009	8	1.116	140	8,3	42,4	38,0	188,5	168,9	1.235	1.107
München	2005	67	4.058	61	3,2	160,9	39,7	813,3	200,4	4.263	1.051
	2006	63	3.765	60	2,9	149,1	39,6	837,9	222,5	4.124	1.095
	2007	60	3.854	64	3,0	152,6	39,6	855,6	222,0	4.079	1.058
	2008	55	3.765	68	2,9	154,4	41,0	814,0	216,2	3.966	1.053
	2009	51	3.445	68	2,6	143,8	41,7	667,4	193,7	3.578	1.039
Nürnberg	2005	38	2.481	65	5,0	78,5	31,7	359,8	145,0	2.532	1.021
	2006	36	2.293	64	4,6	73,9	32,2	328,6	143,3	2.553	1.113
	2007	36	2.181	61	4,3	70,8	32,4	353,0	161,9	2.418	1.109
	2008	35	2.011	57	4,0	65,8	32,7	294,6	146,5	2.210	1.099
	2009	33	1.948	59	3,9	62,7	32,2	259,8	133,4	2.075	1.065
Augsburg	2005	13	1.130	87	4,3	38,8	34,3	135,0	119,5	1.057	935
	2006	13	1.055	81	4,0	35,6	33,7	157,5	149,2	1.064	1.009
	2007	12	864	72	3,3	27,4	31,7	100,6	116,5	971	1.124
	2008	13	863	66	3,3	28,9	33,5	104,1	120,6	956	1.108
	2009	14	838	60	3,2	28,5	34,0	91,3	109,0	887	1.058
Würzburg	2005	10	507	51	3,8	15,1	29,7	57,0	112,4	558	1.101
	2006	8	487	61	3,6	14,7	30,2	56,0	115,1	551	1.131
	2007	9	518	58	3,8	15,0	28,9	47,7	92,1	579	1.118
	2008	8	495	62	3,7	14,5	29,3	65,9	133,2	.	.
	2009	8	472	59	3,5	14,1	29,9	58,8	124,6	457	968
Erlangen	2005	12	565	47	5,5	17,6	31,2	53,9	95,5	572	1.012
	2006	10	529	53	5,1	16,6	31,5	66,6	125,9	570	1.078
	2007	10	529	53	5,1	17,5	33,0	74,7	141,2	564	1.066
	2008	10	520	52	5,0	17,7	34,1	76,8	147,7	533	1.025
	2009	10	571	57	5,4	18,6	32,6	67,4	118,0	516	904
Fürth	2005	5	236	47	2,1	7,3	30,8	30,0	127,0	267	1.131
	2006	4	231	58	2,0	7,1	30,9	33,6	145,5	275	1.190
	2007	4	241	60	2,1	7,9	32,9	34,5	143,3	281	1.166
	2008	3	237	79	2,1	8,1	34,3	62,4	263,2	284	1.198
	2009	3	249	83	2,2	8,5	34,0	39,8	159,6	281	1.129
Ingolstadt	2005	8	342	43	2,8	9,9	29,1	48,6	142,0	422	1.234
	2006	7	318	45	2,6	9,3	29,3	51,2	161,1	437	1.374
	2007	7	318	45	2,6	9,3	29,4	51,7	162,5	404	1.270
	2008	8	324	41	2,6	9,7	30,0	56,9	175,6	427	1.318
	2009	7	317	45	2,6	10,4	32,7	54,8	172,8	417	1.315

¹⁾ Betriebe von Unternehmen mit 20 und mehr Beschäftigten; einschließlich Arbeitsgemeinschaften, vorbereitende Baustellenarbeiten, Hoch- und Tiefbau nach der Wirtschaftszweigsystematik (WZ 93 bzw. WZ 2003)

²⁾ im Jahresdurchschnitt

³⁾ Bevölkerung am Ort der Hauptwohnung (siehe Seite 52)

Quelle: Bayerisches Landesamt für Statistik und Datenverarbeitung - eigene Berechnungen

18.19 Bruttoinlandsprodukt (BIP) und Bruttowertschöpfung (BWS) ¹⁾

Stadt	Jahr	Bruttoinlandsprodukt (BIP) zu Marktpreisen ²⁾			Bruttowertschöpfung (BWS) zu Herstellungspreisen ³⁾						
		ins- gesamt in Mio. €	1980 = 100	Anteil an Bayern in %	ins- gesamt in Mio. €	davon					
						Land- u. Forstwirt- schaft	Anteil in %	Produ- zierendes Gewerbe	Anteil in %	Dienst- leistungs- bereiche zusammen	Anteil in %
Regensburg	1980	2.567	100,0	1,9	2.330	5	0,2	730	31,3	1.595	68,5
	1990	4.803	187,1	2,0	4.368	6	0,1	1.593	36,5	2.769	63,4
	2000	7.494	292,0	2,1	6.744	4	0,1	2.595	38,5	4.145	61,5
	2007	9.558	372,4	2,2	8.568	5	0,1	3.660	42,7	4.903	57,2
	2008	9.912	386,2	2,2	8.893	4	0,0	3.828	43,0	5.061	56,9
München	1980	26.939	100,0	19,8	24.456	51	0,2	8.401	34,4	16.004	65,4
	1990	44.473	165,1	18,6	40.445	42	0,1	11.860	29,3	28.543	70,6
	2000	62.077	230,4	17,3	55.868	57	0,1	13.815	24,7	41.995	75,2
	2007	73.743	273,7	17,0	66.101	50	0,1	17.416	26,3	48.636	73,6
	2008	73.776	273,9	16,6	66.192	45	0,1	16.354	24,7	49.793	75,2
Nürnberg	1980	8.414	100,0	6,2	7.638	20	0,3	2.944	38,5	4.674	61,2
	1990	14.490	172,2	6,1	13.177	23	0,2	4.664	35,4	8.490	64,4
	2000	19.433	231,0	5,4	17.489	33	0,2	4.971	28,4	12.486	71,4
	2007	22.492	267,3	5,2	20.161	40	0,2	4.923	24,4	15.197	75,4
	2008	23.483	279,1	5,3	21.069	35	0,2	5.507	26,1	15.526	73,7
Augsburg	1980	4.005	100,0	2,9	3.636	7	0,2	1.429	39,3	2.200	60,5
	1990	7.042	175,8	2,9	6.404	9	0,1	2.721	42,5	3.674	57,4
	2000	9.592	239,5	2,7	8.632	12	0,1	3.120	36,1	5.500	63,7
	2007	11.360	283,7	2,6	10.183	12	0,1	3.299	32,4	6.872	67,5
	2008	11.427	285,3	2,6	10.252	15	0,1	3.177	31,0	7.060	68,9
Würzburg	1980	2.354	100,0	1,7	2.137	9	0,4	517	24,2	1.611	75,4
	1990	3.845	163,3	1,6	3.497	13	0,4	759	21,7	2.725	77,9
	2000	5.349	227,2	1,5	4.814	20	0,4	1.021	21,2	3.773	78,4
	2007	5.652	240,1	1,3	5.066	19	0,4	875	17,3	4.172	82,4
	2008	5.919	251,4	1,3	5.310	20	0,4	961	18,1	4.329	81,5
Erlangen	1980	1.784	100,0	1,3	1.619	7	0,4	1.012	62,5	600	37,1
	1990	3.290	184,5	1,4	2.992	7	0,2	1.773	59,3	1.212	40,5
	2000	5.085	285,1	1,4	4.576	7	0,1	2.231	48,8	2.338	51,1
	2007	5.937	332,9	1,4	5.322	10	0,2	2.245	42,2	3.067	57,6
	2008	6.577	368,7	1,5	5.901	12	0,2	2.531	42,9	3.358	56,9
Fürth	1980	2.301	100,0	1,7	2.088	5	0,2	564	27,0	1.520	72,8
	1990	2.804	121,9	1,2	2.550	5	0,2	811	31,8	1.734	68,0
	2000	4.131	179,6	1,1	3.718	8	0,2	890	23,9	2.820	75,9
	2007	4.556	198,0	1,0	4.084	8	0,2	925	22,7	3.151	77,2
	2008	4.628	201,2	1,0	4.152	8	0,2	935	22,5	3.209	77,3
Ingolstadt	1980	1.620	100,0	1,2	1.470	15	1,0	769	52,3	687	46,7
	1990	3.121	192,7	1,3	2.839	11	0,4	1.481	52,2	1.346	47,4
	2000	5.398	333,3	1,5	4.858	15	0,3	2.390	49,2	2.452	50,5
	2007	8.078	498,8	1,9	7.241	16	0,2	4.579	63,2	2.647	36,5
	2008	7.414	457,8	1,7	6.652	15	0,2	3.835	57,7	2.802	42,1

¹⁾ Ergebnisse nach dem revidierten Europäischen System Volkswirtschaftlicher Gesamtrechnungen (ESVG 1995)

²⁾ das Bruttoinlandsprodukt ist derjenige Teil der wirtschaftl. Leistung einer Volkswirtschaft (Marktwert der Waren und Dienstleistungen), der während eines Beobachtungszeitraums innerhalb der Landesgrenzen erbracht wird, gleichgültig ob durch In- oder Ausländer erstellt

³⁾ die Bruttowertschöpfung der Wirtschaftsbereiche wird in der Regel durch Abzug der Vorleistungen von den Produktionswerten ermittelt

Quelle: Bayerisches Landesamt für Statistik und Datenverarbeitung

18.20 Arbeitslose und Arbeitslosenquoten

Stadt	Jahr	Arbeitslosenquote		Arbeitslose im Juni								
		in % aller zivilen Erwerbs- personen	in % der ab- hängigen zivilen Erwerbs- personen	ins- gesamt	davon		davon		davon			darunter Aus- länder
					nach SGB II	nach SGB III	Männer	Frauen	unter 25 Jahre	von 25 bis unter 54 Jahren	über 55 Jahre	
Regensburg	2005	9,4	10,5	6.455	.	.	3.551	2.904	840	4.959	656	1.282
	2006	8,7	9,8	5.997	3.972	2.025	3.304	2.693	663	4.702	632	1.189
	2007	7,0	7,9	4.879	3.424	1.455	2.498	2.381	420	3.908	551	918
	2008	5,8	6,5	4.090	2.971	1.119	2.109	1.981	295	3.282	513	826
	2009	7,3	8,3	5.235	3.154	2.081	3.036	2.199	372	4.199	664	1.075
München	2005	8,4	9,7	59.360	.	.	31.553	27.807	5.525	43.954	9.881	22.562
	2006	7,6	8,8	54.706	33.009	21.697	28.986	25.720	4.740	40.100	9.866	21.619
	2007	6,1	7,0	43.812	26.265	17.547	22.645	21.167	3.459	32.627	7.726	16.908
	2008	5,2	6,0	37.637	24.179	13.458	19.478	18.159	2.733	28.882	6.022	14.527
	2009	6,0	6,8	43.620	25.134	18.486	23.828	19.792	3.317	33.207	7.096	16.345
Nürnberg	2005	13,4	15,2	34.438	.	.	18.153	16.285	3.488	25.382	5.568	12.271
	2006	11,2	12,8	29.056	19.957	9.099	15.050	14.006	3.500	21.669	3.887	10.173
	2007	9,8	11,2	25.317	17.647	7.670	12.639	12.678	2.593	19.536	3.188	9.083
	2008	7,9	9,0	20.351	15.399	4.952	10.246	10.105	1.919	15.894	2.538	7.307
	2009	8,8	10,1	22.915	15.453	7.462	12.264	10.651	2.373	17.357	3.185	7.859
Augsburg	2005	13,3	14,8	18.039	.	.	9.316	8.723	2.135	12.815	3.089	5.788
	2006	11,4	12,8	15.809	10.820	4.989	7.901	7.908	1.590	11.102	3.117	5.088
	2007	9,0	10,3	12.717	8.546	4.171	6.109	6.608	1.245	9.104	2.368	4.032
	2008	7,2	8,2	10.032	6.949	3.083	4.845	5.187	794	7.629	1.609	3.126
	2009	8,6	9,8	12.021	7.399	4.622	6.633	5.388	1.213	9.008	1.800	3.615
Würzburg	2005	9,5	10,9	6.187	.	.	3.275	2.912	872	4.520	795	1.252
	2006	8,2	9,4	5.345	3.513	1.832	2.818	2.527	637	4.034	674	1.069
	2007	6,8	7,7	4.352	2.945	1.407	2.197	2.155	313	3.438	601	853
	2008	5,5	6,2	3.511	2.476	1.035	1.811	1.700	258	2.818	435	748
	2009	5,7	6,5	3.666	2.326	1.340	2.012	1.654	241	2.879	546	747
Erlangen	2005	7,4	8,1	3.996	.	.	2.147	1.849	566	2.860	570	910
	2006	6,7	7,4	3.656	2.054	1.602	1.897	1.759	467	2.651	538	773
	2007	5,3	6,1	3.006	1.742	1.264	1.514	1.492	343	2.258	405	633
	2008	3,7	4,2	2.116	1.412	704	1.106	1.010	213	1.619	284	473
	2009	4,4	5,0	2.529	1.471	1.058	1.423	1.106	248	1.911	370	573
Fürth	2005	12,0	13,5	7.353	.	.	3.767	3.586	966	5.442	945	2.004
	2006	11,1	12,5	6.914	4.151	2.763	3.492	3.422	869	5.189	856	1.891
	2007	9,3	10,7	5.938	3.677	2.261	2.844	3.094	688	4.445	805	1.577
	2008	7,1	8,1	4.495	2.946	1.549	2.256	2.239	381	3.481	633	1.259
	2009	8,2	9,4	5.204	3.256	1.948	2.791	2.413	589	3.896	719	1.366
Ingolstadt	2005	8,2	9,0	5.142	.	.	2.446	2.696	773	3.690	679	1.171
	2006	7,0	7,8	4.404	2.534	1.870	2.119	2.285	482	3.313	609	1.067
	2007	4,8	5,5	3.146	1.954	1.192	1.271	1.875	319	2.405	422	795
	2008	3,6	4,1	2.353	1.515	838	965	1.388	220	1.756	377	559
	2009	4,7	5,4	3.136	1.680	1.456	1.626	1.510	407	2.274	455	810

Quelle: Bundesagentur für Arbeit, Nürnberg

18.21 Kraftfahrzeuge und Straßenverkehrsunfälle

Stadt	Jahr	Kfz-Bestand ¹⁾				Kfz-Neuzulassungen	Straßenverkehrsunfälle				
		insgesamt	darunter PKW	Kraftfahrzeugbesatz ²⁾	Motorisierungsgrad ³⁾		insgesamt	darunter mit Personenschäden		getötete Personen	verletzte Personen
								insgesamt	auf 100 Kfz		
Regensburg	2005	87.992	74.943	678	1,48	11.313	4.211	658	0,75	3	810
	2006	88.762	76.109	676	1,48	12.396	4.303	680	0,77	3	860
	2007	76.882	65.255	580	1,72	10.696	4.510	746	0,97	-	895
	2008	84.426	70.287	632	1,58	17.349	4.541	720	0,85	3	879
	2009	86.775	71.804	647	1,55	11.001	4.522	744	0,86	1	921
München	2005	795.575	702.213	632	1,58	.	41.098	6.453	0,81	17	6.436
	2006	811.056	715.297	626	1,60	117.330	41.702	5.439	0,67	12	6.603
	2007	692.542	607.060	528	1,89	112.438	42.220	5.598	0,81	24	6.803
	2008	698.765	612.380	527	1,90	102.487	41.449	6.040	0,86	20	6.020
	2009	704.348	616.318	529	1,89	96.666	40.163	6.218	0,88	16	6.202
Nürnberg	2005	288.426	245.673	578	1,73	22.861	5.478	2.157	0,75	7	2.558
	2006	289.077	245.560	577	1,73	24.051	6.195	1.975	0,68	11	2.897
	2007	258.898	219.544	515	1,94	23.715	6.202	2.231	0,86	7	2.985
	2008	256.702	217.146	510	1,96	22.182	5.951	2.335	0,91	7	2.906
	2009	259.328	219.678	515	1,94	23.700	5.749	2.235	0,86	13	2.775
Augsburg	2005	148.982	130.146	567	1,76	15.337	7.623	1.103	0,74	2	1.262
	2006	149.437	130.507	569	1,76	14.113	7.751	1.165	0,78	7	1.461
	2007	129.812	112.678	494	2,03	14.501	8.105	1.191	0,92	4	1.460
	2008	130.812	113.640	497	2,01	13.804	7.823	1.149	0,88	8	1.425
	2009	131.918	114.546	500	2,00	13.324	7.764	1.111	0,84	3	1.364
Würzburg	2005	75.386	63.560	563	1,78	6.786	5.123	713	0,95	7	855
	2006	75.575	63.616	560	1,79	6.748	5.100	670	0,89	4	823
	2007	66.926	56.192	495	2,02	6.718	5.425	726	1,08	1	871
	2008	67.075	56.334	502	1,99	5.946	4.599	691	1,03	3	828
	2009	68.112	57.039	511	1,96	6.684	5.227	537	0,79	2	633
Erlangen	2005	62.639	54.499	607	1,65	4.356	1.699	577	0,92	6	700
	2006	63.097	54.857	608	1,64	4.918	1.902	613	0,97	4	781
	2007	57.862	50.513	553	1,81	3.480	1.994	669	1,16	5	829
	2008	56.758	49.340	541	1,85	3.364	1.670	616	1,09	5	759
	2009	57.277	49.681	543	1,84	4.144	1.626	574	1,00	7	701
Fürth	2005	68.383	58.512	603	1,66	5.528	2.797	439	0,64	2	568
	2006	69.307	59.265	610	1,64	6.018	2.699	445	0,64	-	565
	2007	61.879	52.696	542	1,84	5.271	2.809	498	0,80	4	628
	2008	62.272	53.009	546	1,83	4.868	2.662	428	0,69	5	524
	2009	62.555	53.253	549	1,82	5.035	2.647	471	0,75	1	595
Ingolstadt	2005	104.378	93.194	860	1,16	28.692	763	612	0,59	5	745
	2006	106.255	94.958	870	1,15	29.252	847	685	0,64	4	883
	2007	87.758	77.676	713	1,40	33.365	855	678	0,77	7	823
	2008	89.809	79.385	725	1,38	38.000	877	624	0,69	5	926
	2009	90.164	79.287	725	1,38	31.424	752	612	0,68	2	769

¹⁾ Stand zum 01.01. des Folgejahres; ab dem Jahr 2007 nur noch angemeldete Fahrzeuge ohne vorübergehende Stilllegungen/Außerbetriebsetzungen

²⁾ Kfz je 1.000 Einwohner; Bevölkerung am Ort der Hauptwohnung (siehe Seite 52)

³⁾ Einwohner je Kfz; Bevölkerung am Ort der Hauptwohnung (siehe Seite 52)

Quelle: Angaben der jeweiligen Statistischen Ämter; Kraftfahrt-Bundesamt, Flensburg - eigene Berechnungen

18.22 Gästestatistik ¹⁾

Stadt	Jahr	Betriebe	Betten	Ankünfte		Übernachtungen		Betten- belegung in % ²⁾	durch- schnittliche Aufenthalts- dauer in Tagen ³⁾
				ins- gesamt	darunter aus dem Ausland	ins- gesamt	darunter aus dem Ausland		
Regensburg	2005	39	4.094	385.937	83.288	660.176	159.730	44,3	1,71
	2006	42	4.254	418.050	92.637	715.615	174.710	46,1	1,71
	2007	40	4.114	428.234	95.739	746.098	184.554	49,7	1,74
	2008	41	4.271	422.479	98.603	741.365	180.482	47,4	1,75
	2009	56	5.257	448.354	97.932	765.471	173.266	40,3	1,71
München	2005	350	42.308	4.122.156	1.734.096	8.355.517	3.722.777	53,8	2,03
	2006	355	45.261	4.371.322	1.925.236	8.858.818	4.183.177	54,2	2,03
	2007	357	46.327	4.701.717	2.097.521	9.533.035	4.522.759	56,3	2,03
	2008	373	50.357	4.830.393	2.100.394	9.847.122	4.584.559	54,6	2,04
	2009	387	53.924	4.983.632	2.107.002	9.908.774	4.448.687	51,1	1,99
Nürnberg	2005	140	13.432	1.072.980	309.845	1.956.393	601.860	41,0	1,82
	2006	143	13.951	1.164.436	366.758	2.168.084	720.335	42,7	1,86
	2007	142	14.192	1.207.095	361.104	2.188.905	698.827	41,9	1,81
	2008	147	14.645	1.252.672	355.489	2.276.660	689.727	43,1	1,82
	2009	148	15.126	1.182.565	321.325	2.128.291	608.738	38,5	1,80
Augsburg	2005	41	3.412	274.337	70.932	461.467	126.971	39,5	1,68
	2006	41	3.339	290.706	77.586	503.481	146.973	40,9	1,73
	2007	41	3.354	290.370	76.821	504.349	150.533	40,8	1,74
	2008	42	3.368	293.491	70.315	523.702	145.319	42,1	1,78
	2009	42	3.600	292.025	65.698	510.188	127.930	40,2	1,75
Würzburg	2005	59	4.483	401.221	82.410	646.722	140.376	40,6	1,61
	2006	60	4.494	423.382	85.785	667.477	134.071	40,7	1,58
	2007	59	4.427	433.092	83.751	680.766	128.319	41,8	1,57
	2008	60	4.421	437.331	83.461	696.024	132.663	43,0	1,59
	2009	57	4.235	418.708	76.599	677.623	116.374	42,6	1,62
Erlangen	2005	54	3.132	215.962	61.348	431.353	144.481	38,2	2,00
	2006	53	3.222	232.636	69.518	467.000	163.810	38,5	2,01
	2007	54	3.279	236.582	71.244	474.342	170.454	38,1	2,00
	2008	54	3.279	235.201	72.003	481.185	171.535	38,2	2,05
	2009	52	3.294	215.746	62.854	422.146	138.450	33,5	1,96
Fürth	2005	25	1.799	144.698	37.927	244.688	65.734	38,2	1,69
	2006	25	1.791	138.534	36.059	231.765	63.928	35,6	1,67
	2007	25	1.800	147.761	33.358	243.472	58.364	36,8	1,65
	2008	25	1.795	138.424	36.552	228.825	61.175	34,9	1,65
	2009	24	1.738	128.049	31.390	213.238	58.432	32,9	1,67
Ingolstadt	2005	40	2.444	200.531	49.429	354.231	91.130	40,1	1,77
	2006	42	2.516	226.185	67.535	397.618	115.380	41,7	1,76
	2007	42	2.555	224.974	61.253	413.076	109.478	42,6	1,84
	2008	41	2.544	226.755	64.539	418.497	111.451	42,9	1,85
	2009	41	2.620	209.319	58.857	378.717	101.438	38,5	1,81

¹⁾ in Beherbergungsbetrieben mit mehr als 8 Gästebetten einschließlich Jugendherberge

²⁾ (Übernachtungen x 100) : (Betten x Tage des Berichtszeitraums); im Jahresdurchschnitt

³⁾ Übernachtungen : Gästeankünfte

Quelle: Bayerisches Landesamt für Statistik und Datenverarbeitung

18.23 Sozialwesen

Stadt	Jahr	Empfänger von Sozialhilfe nach SGB XII						Jugendhilfe	
		3. Kapitel Hilfe zum Lebensunterhalt		4. Kapitel Grundsicherung im Alter und bei Erwerbsminderung		5. bis 9. Kapitel Sonstige Hilfen		Bruttoausgaben	
		ins- gesamt	auf 1.000 Ein- wohner ¹⁾	ins- gesamt	auf 1.000 Ein- wohner ¹⁾	ins- gesamt	auf 1.000 Ein- wohner ¹⁾	ins- gesamt in 1.000 €	je Ein- wohner ¹⁾ in €
Regensburg	2005	428	3,3	.	.	1.336	10,3	25.954	200,59
	2006	450	3,4	1.466	11,2	1.368	10,4	27.488	210,48
	2007	410	3,1	1.540	11,6	1.389	10,5	32.892	249,33
	2008	412	3,1	1.778	13,3	1.425	10,7	36.457	274,09
	2009	363	2,7	1.601	11,9	1.576	11,7	.	.
München	2005	4.441	3,5	.	.	9.525	7,6	270.401	215,56
	2006	4.713	3,6	11.470	8,9	9.617	7,4	479.757	375,65
	2007	4.580	3,5	11.720	8,9	10.593	8,1	524.209	402,28
	2008	4.710	3,5	13.974	10,5	10.553	8,0	613.293	464,90
	2009	4.868	3,7	14.053	10,6	12.491	9,4	.	.
Nürnberg	2005	2.601	5,2	.	.	5.483	11,0	116.304	233,89
	2006	2.439	4,9	5.931	11,8	6.047	12,1	122.491	244,96
	2007	2.545	5,1	6.208	12,3	6.686	13,3	130.595	260,16
	2008	2.554	5,1	6.501	12,9	7.468	14,8	160.926	319,69
	2009	1.980	3,9	6.715	13,3	6.394	12,7	.	.
Augsburg	2005	822	3,1	.	.	2.874	10,9	52.220	199,66
	2006	884	3,4	3.256	12,4	2.892	11,0	55.519	211,42
	2007	760	2,9	3.349	12,7	3.064	11,7	64.452	245,30
	2008	785	3,0	3.469	13,2	2.887	11,0	65.253	247,97
	2009	793	3,0	3.406	12,9	3.653	13,9	.	.
Würzburg	2005	697	5,2	.	.	2.441	18,2	17.583	131,49
	2006	693	5,1	1.724	12,8	2.490	18,5	18.031	134,15
	2007	694	5,1	1.768	13,1	2.833	21,0	23.940	177,25
	2008	613	4,6	1.753	13,1	3.066	23,0	26.561	197,69
	2009	571	4,3	1.699	12,8	3.196	24,0	.	.
Erlangen	2005	489	4,7	.	.	982	9,5	27.526	267,53
	2006	284	2,7	685	6,6	890	8,6	29.832	288,30
	2007	298	2,8	693	6,6	1.160	11,1	35.198	337,79
	2008	286	2,7	761	7,2	1.255	12,0	37.455	357,35
	2009	251	2,4	758	7,2	1.242	11,8	.	.
Fürth	2005	378	3,3	.	.	1.424	12,6	28.271	250,26
	2006	408	3,6	923	8,1	1.463	12,9	30.733	270,71
	2007	448	3,9	940	8,2	1.501	13,2	35.764	314,05
	2008	494	4,3	1.044	9,2	1.483	13,0	38.852	340,50
	2009	398	3,5	981	8,6	1.360	11,9	.	.
Ingolstadt	2005	586	4,8	.	.	1.261	10,4	21.986	182,10
	2006	633	5,2	1.136	9,3	1.322	10,8	23.104	189,78
	2007	575	4,7	1.194	9,7	1.486	12,1	29.634	241,69
	2008	549	4,4	1.236	10,0	1.386	11,2	34.736	281,28
	2009	530	4,3	1.265	10,2	2.123	17,1	.	.

¹⁾ Bevölkerung am Ort der Hauptwohnung (siehe Seite 52)

Quelle: Bayerisches Landesamt für Statistik und Datenverarbeitung - eigene Berechnungen

18.24 Wohngeld ¹⁾

Stadt	Jahr	Empfänger am 31.12.				gezahltes Wohngeld			
		insgesamt	davon		auf 1.000 Einwohner ²⁾	insgesamt in 1.000 €	davon		je Einwohner ²⁾ in €
			Mietzuschuss	Lastenzuschuss			Mietzuschuss in 1.000 €	Lastenzuschuss in 1.000 €	
Regensburg	2005	1.609	1.576	33	12,4	2.384	.	.	18,43
	2006	1.472	1.432	40	11,2	3.012	.	.	23,06
	2007	1.423	1.396	27	10,7	1.910	.	.	14,48
	2008	1.438	1.414	24	10,8	1.795	1.760	35	13,50
	2009
München	2005	4.696	4.605	91	3,7	13.665	.	.	10,89
	2006	4.005	3.942	63	3,1	7.133	.	.	5,59
	2007	3.332	3.271	61	2,5	6.463	.	.	4,96
	2008	2.763	2.719	44	2,1	6.517	6.429	89	4,94
	2009
Nürnberg	2005	5.025	4.767	258	10,1	7.342	.	.	14,76
	2006	4.328	4.093	235	8,6	8.254	.	.	16,51
	2007	3.719	3.533	186	7,4	5.441	.	.	10,84
	2008	3.863	3.699	164	7,7	4.372	4.122	251	8,69
	2009
Augsburg	2005	2.403	2.335	68	9,1	3.874	.	.	14,81
	2006	1.940	1.896	44	7,4	3.513	.	.	13,38
	2007	1.561	1.531	30	5,9	2.211	.	.	8,41
	2008	1.440	1.420	20	5,5	1.715	1.656	59	6,52
	2009
Würzburg	2005	1.512	1.481	31	11,3	2.383	.	.	17,82
	2006	1.330	1.298	32	9,9	2.221	.	.	16,52
	2007	1.191	1.160	31	8,8	2.095	.	.	15,51
	2008	1.507	1.480	27	11,3	1.520	1.488	32	11,31
	2009
Erlangen	2005	794	781	13	7,7	1.148	.	.	11,16
	2006	663	650	13	6,4	1.211	.	.	11,70
	2007	478	471	7	4,6	737	.	.	7,07
	2008	478	470	8	4,6	535	525	10	5,10
	2009
Fürth	2005	770	735	35	6,8	1.428	.	.	12,64
	2006	728	694	34	6,4	1.200	.	.	10,57
	2007	639	605	34	5,6	1.227	.	.	10,77
	2008	571	533	38	5,0	689	640	50	6,04
	2009
Ingolstadt	2005	840	810	30	6,9	997	.	.	8,26
	2006	706	681	25	5,8	1.193	.	.	9,80
	2007	601	579	22	4,9	798	.	.	6,51
	2008	646	623	23	5,2	691	662	29	5,60
	2009

¹⁾ Tabellenwohngeld, pauschaliertes Wohngeld ist nicht enthalten; ohne rückwirkend bewilligte Wohngeldanträge aus dem 1. Quartal des Folgejahres

²⁾ Bevölkerung am Ort der Hauptwohnung (siehe Seite 52)

Quelle: Bayerisches Landesamt für Statistik und Datenverarbeitung - eigene Berechnungen

18.25 Kindertageseinrichtungen und Volksschulen

Stadt	Jahr	Kindertageseinrichtungen ¹⁾				Volksschulen am 01.10.			
		Einrichtungen	genehmigte Plätze	betreute Kinder	tätige Personen	Schulen	Schüler	auf 100 Kinder bzw. Jugendliche ²⁾	Lehrer
Regensburg	2005	23	6.665	72,8	400
	2006	23	6.551	72,1	420
	2007	86	4.758	4.826	623	24	6.639	73,4	426
	2008	86	4.780	4.850	646	24	6.467	71,7	424
	2009	91	5.045	5.037	705	24	6.391	71,4	424
München	2005	189	52.747	59,1	3.162
	2006	192	52.673	58,8	3.193
	2007	1.021	54.015	51.643	7.944	193	52.509	58,3	3.247
	2008	1.085	56.401	54.061	8.606	194	52.449	57,6	3.295
	2009	1.115	57.815	55.493	9.093	195	52.446	57,2	3.445
Nürnberg	2005	77	25.965	69,0	1.597
	2006	77	25.608	68,8	1.610
	2007	363	17.919	17.506	2.515	76	24.956	67,8	1.611
	2008	374	18.430	17.995	2.587	76	24.439	66,9	1.609
	2009	392	19.017	18.458	2.882	76	24.144	66,5	1.657
Augsburg	2005	40	14.882	69,9	937
	2006	40	14.554	69,3	906
	2007	166	9.402	9.122	1.385	40	14.240	69,1	913
	2008	163	9.820	9.474	1.522	39	13.838	68,1	918
	2009	165	9.894	9.472	1.551	39	13.482	67,1	932
Würzburg	2005	22	5.322	63,5	337
	2006	23	5.178	63,4	343
	2007	81	4.490	4.108	656	23	5.036	63,1	322
	2008	82	4.527	4.105	635	22	4.916	62,9	329
	2009	80	4.500	4.106	693	22	4.776	62,2	332
Erlangen	2005	19	5.515	65,5	340
	2006	18	5.049	60,0	302
	2007	89	4.776	4.621	705	19	5.309	63,6	340
	2008	90	4.785	4.582	733	20	5.441	65,2	364
	2009	91	4.911	4.720	756	20	5.336	64,1	351
Fürth	2005	19	7.051	68,3	425
	2006	19	6.761	66,8	427
	2007	75	4.347	4.407	578	20	6.454	65,3	417
	2008	77	4.517	4.333	576	21	6.268	64,5	426
	2009	83	4.736	4.513	645	21	5.995	63,2	432
Ingolstadt	2005	23	7.699	71,1	465
	2006	23	7.692	71,1	482
	2007	70	4.603	4.547	618	23	7.525	70,2	476
	2008	71	4.642	4.662	652	23	7.345	68,1	488
	2009	76	4.808	4.745	700	24	7.120	66,5	499

¹⁾ Stichtag 15.03. in den Jahren 2007 und 2008; 01.03. im Jahr 2009

²⁾ im Alter von 6 bis unter 15 Jahren; Bevölkerung am Ort der Hauptwohnung; Stand 31.12. (siehe Seite 52)

Quelle: Bayerisches Landesamt für Statistik und Datenverarbeitung - eigene Berechnungen

18.26 Realschulen, Gymnasien, Berufsschulen

Stadt	Schuljahr	Realschulen am 01.10.			Gymnasien am 01.10.			Berufsschulen am 15.10		
		Schulen	Schüler	Lehrer	Schulen	Schüler	Lehrer	Schulen	Schüler	Lehrer
Regensburg	2005/06	5	2.581	157	8	7.272	508	4	9.538	211
	2006/07	5	2.629	156	8	7.459	523	4	9.634	211
	2007/08	5	2.617	161	8	7.594	538	4	9.809	217
	2008/09	5	2.601	163	8	7.722	550	4	9.950	223
	2009/10	5	2.611	164	8	7.799	580	4	9.804	226
München	2005/06	35	14.175	995	48	36.268	2.729	35	41.357	1.086
	2006/07	35	14.480	1.012	48	36.879	2.776	35	41.116	1.084
	2007/08	35	14.700	1.041	48	37.675	2.879	35	41.832	1.080
	2008/09	35	14.826	1.066	49	38.330	2.957	36	43.067	1.106
	2009/10	35	14.924	1.095	49	39.335	3.029	36	41.705	1.118
Nürnberg	2005/06	10	5.599	337	15	12.738	899	9	18.639	497
	2006/07	10	5.657	345	15	13.077	925	9	18.564	496
	2007/08	10	5.798	355	15	13.304	953	9	18.686	486
	2008/09	10	5.850	375	15	13.535	986	9	18.954	494
	2009/10	10	5.892	389	15	13.717	1.022	9	18.662	498
Augsburg	2005/06	7	3.718	215	10	9.686	630	7	11.707	272
	2006/07	7	3.799	213	10	9.787	646	7	11.572	260
	2007/08	7	3.847	221	10	9.770	658	7	11.512	251
	2008/09	8	3.916	216	11	9.736	657	7	11.389	258
	2009/10	8	3.965	225	11	9.942	681	7	11.065	266
Würzburg	2005/06	6	3.296	174	9	7.733	534	5	7.455	185
	2006/07	6	3.289	176	9	7.798	526	5	7.481	184
	2007/08	5	3.240	184	9	7.873	538	5	7.136	179
	2008/09	5	3.260	189	9	7.888	560	5	7.063	174
	2009/10	5	3.187	189	9	7.933	576	5	6.961	181
Erlangen	2005/06	2	1.577	87	6	5.566	369	1	3.191	84
	2006/07	2	1.621	89	6	5.689	377	1	3.164	84
	2007/08	2	1.608	93	6	5.869	385	1	3.244	84
	2008/09	2	1.627	99	6	5.988	404	1	3.311	83
	2009/10	2	1.631	98	6	6.126	418	1	3.266	82
Fürth	2005/06	2	1.794	91	3	3.500	220	3	4.795	126
	2006/07	2	1.831	91	3	3.481	216	3	4.800	117
	2007/08	2	1.855	96	3	3.540	221	3	4.903	115
	2008/09	2	1.845	96	3	3.630	231	3	5.058	120
	2009/10	2	1.805	99	3	3.719	244	3	4.810	126
Ingolstadt	2005/06	3	2.349	128	5	5.122	330	2	5.614	115
	2006/07	3	2.373	131	5	5.316	349	2	5.600	109
	2007/08	3	2.370	132	5	5.496	358	2	5.640	115
	2008/09	3	2.358	132	5	5.709	384	2	5.643	120
	2009/10	3	2.361	135	6	5.968	406	2	5.645	120

Quelle: Bayerisches Landesamt für Statistik und Datenverarbeitung

18.27 Gesundheitswesen

Stadt	Jahr	Krankenhäuser		Vorsorge/Reha-Einrichtungen		Ärzte				Apotheken	
		Anzahl am 31.12. ¹⁾	Betten im Jahresdurchschnitt ²⁾	Anzahl am 31.12. ¹⁾	Betten im Jahresdurchschnitt ²⁾	in freier Praxis insgesamt	davon		Einwohner ³⁾ auf einen Arzt	insgesamt	Einwohner ³⁾ auf eine Apotheke
							Praxisinhaber	Assistenten			
Regensburg	1996	8	2.471	.	.	369	351	18	340	51	2.457
	1998	9	2.598	2	107	385	356	29	324	47	2.656
	2000	8	2.768	2	112	399	361	38	315	47	2.674
	2002	6	2.711	2	112	47	2.706
	2004	6	2.720	2	102	47	2.743
München	1996	53	13.259	.	.	4.000	3.808	192	306	418	2.933
	1998	56	13.148	-	-	3.884	3.595	289	306	431	2.758
	2000	53	13.071	1	37	4.054	3.716	338	299	420	2.881
	2002	51	12.873	1	37	413	2.973
	2004	50	12.857	1	37	419	2.981
Nürnberg	1996	17	3.852	.	.	965	850	115	511	146	3.376
	1998	17	3.777	2	55	1.004	901	103	485	146	3.337
	2000	16	3.767	2	55	1.039	914	125	470	149	3.278
	2002	14	3.700	2	59	147	3.342
	2004	14	3.638	2	65	145	3.416
Augsburg	1996	8	3.202	.	.	534	485	49	484	88	2.937
	1998	8	3.140	1	20	575	530	45	443	88	2.893
	2000	8	3.133	2	120	583	536	47	437	87	2.931
	2002	9	3.127	2	120	88	2.930
	2004	9	3.117	2	120	86	3.028
Würzburg	1996	6	2.643	.	.	466	369	97	272	50	2.539
	1998	6	2.630	2	114	424	393	31	296	51	2.463
	2000	8	2.605	2	135	437	399	38	293	51	2.509
	2002	8	2.534	2	135	52	2.498
	2004	8	2.533	2	123	53	2.520
Erlangen	1996	3	2.478	.	.	351	269	82	287	33	3.056
	1998	3	2.425	2	55	261	240	21	386	33	3.054
	2000	3	2.323	2	60	280	251	29	360	29	3.475
	2002	3	2.234	2	60	29	3.514
	2004	3	2.171	2	70	31	3.309
Fürth	1996	1	723	.	.	198	175	23	547	30	3.609
	1998	1	723	1	40	213	190	23	512	31	3.520
	2000	2	859	1	40	241	208	33	458	33	3.348
	2002	2	854	1	40	34	3.272
	2004	2	849	1	40	32	3.516
Ingolstadt	1996	4	1.249	.	.	191	182	9	591	32	3.529
	1998	4	1.234	-	-	220	203	17	517	32	3.552
	2000	4	1.224	-	-	228	209	19	508	30	3.857
	2002	4	1.225	-	-	30	3.910
	2004	4	1.225	-	-	32	3.755

¹⁾ die Angaben für das Jahr 2004 beziehen sich auf den Stichtag: 31.12.2003

²⁾ die Angaben für das Jahr 2004 beziehen sich auf den Jahresdurchschnitt 2003

³⁾ Bevölkerung am Ort der Hauptwohnung (siehe Seite 52)

Quelle: Bayerisches Landesamt für Statistik und Datenverarbeitung - eigene Berechnungen

18.28 Umweltschutz

Stadt	Jahr	Öffentl. Abfallentsorgung		Öffentliche Wasserversorgung						Öffentl. Abwasserbeseitigung	
		Restmüllaufkommen		Wassergewinnung			Wasserabgabe			Abwasserbehandlungsanlagen	Jahresabwassermenge in 1.000 m ³
		insgesamt in t	je Einwohner ¹⁾ in kg	Wassergewinnungsanlagen	insgesamt in 1.000 m ³	dar. aus dem Grundwasser in 1.000 m ³	insgesamt in 1.000 m ³	dar. an Haushalte u. Klein-gewerbe in 1.000 m ³	Pro-Kopf-Verbrauch je Einw. ¹⁾ in Liter		
Regensburg	1995	.	.	3	13.267	13.206	10.126	6.239	136,0	1	29.489
	1999 ²⁾	53.059	424	3	12.284	12.218	9.834	6.692	146,7	1	26.658
	2001	52.915	419	3	12.306	12.240	9.790	6.768	145,8	1	31.780
	2004 ³⁾	47.645	371	3	13.000	12.932	10.052	7.716	164,0	1	26.908
	2007	.	.	3	12.251	12.183	9.755	7.069	147,2	1	28.024
München	1995	.	.	-	-	-	100.551	88.815	196,2	1	116.800
	1999 ²⁾	355.522	298	1	15	15	98.379	84.913	194,3	1	113.627
	2001	.	.	2	105	105	98.499	84.915	189,5	1	132.700
	2004 ³⁾	319.301	260	2	776	776	96.698	88.542	194,2	1	100.149
	2007	.	.	2	2.454	2.454	90.050	79.955	168,2	1	99.866
Nürnberg	1995	.	.	2	30.009	21.855	33.233	25.833	143,2	4	66.901
	1999 ²⁾	141.915	292	1	7.157	-	32.193	20.332	114,0	3	74.552
	2001	.	.	3	13.744	5.319	32.373	21.768	121,4	3	94.989
	2004 ³⁾	140.870	285	3	10.365	5.082	30.896	23.360	129,2	3	69.964
	2007	.	.	4	10.031	4.885	28.810	23.670	129,4	3	73.501
Augsburg	1995	.	.	4	23.919	9.310	18.562	14.838	155,8	1	80.549
	1999 ²⁾	61.011	240	6	22.771	11.569	17.114	14.168	151,9	1	73.296
	2001	.	.	6	21.389	21.389	15.815	13.097	139,2	1	70.659
	2004 ³⁾	52.673	203	6	20.306	20.306	15.934	12.991	136,7	1	58.375
	2007	.	.	7	20.283	20.283	15.352	12.221	127,6	1	58.586
Würzburg	1995	.	.	4	3.296	245	10.039	8.490	182,3	1	18.685
	1999 ²⁾	34.835	276	3	3.474	927	9.401	6.286	136,7	1	20.395
	2001	.	.	5	3.098	459	9.722	6.514	137,6	1	21.877
	2004 ³⁾	29.868	227	4	3.599	3.034	9.109	7.259	149,1	1	21.133
	2007	.	.	6	4.119	2.265	8.528	6.901	140,6	1	21.818
Erlangen	1995	.	.	3	3.969	3.969	7.486	4.912	132,7	1	23.614
	1999 ²⁾	21.034	209	2	6.502	6.502	6.906	4.257	116,0	1	21.010
	2001	.	.	3	6.949	6.949	7.207	4.589	123,5	1	21.305
	2004 ³⁾	20.080	196	3	6.548	6.548	6.878	4.366	116,7	1	18.856
	2007	.	.	7	6.253	6.253	6.878	4.650	122,3	1	19.367
Fürth	1995	.	.	3	5.773	3.427	7.302	5.679	143,9	2	19.378
	1999 ²⁾	21.829	199	3	5.117	3.163	7.410	6.021	150,9	2	17.829
	2001	.	.	2	2.686	2.686	7.009	6.426	158,3	2	19.734
	2004 ³⁾	16.454	147	3	3.144	3.144	7.371	5.951	144,9	2	16.779
	2007	.	.	1	3.411	3.411	6.536	6.100	146,7	2	19.874
Ingolstadt	1995	.	.	4	9.256	9.256	6.926	4.903	120,5	3	20.443
	1999 ²⁾	21.075	184	4	9.451	9.451	8.094	6.272	151,3	3	21.695
	2001	.	.	4	10.818	10.818	8.435	6.178	144,4	3	29.514
	2004 ³⁾	19.658	165	4	10.873	10.873	8.650	5.793	132,3	3	20.593
	2007	.	.	5	9.840	8.980	7.693	5.904	132,3	3	22.551

¹⁾ Bevölkerung am Ort der Hauptwohnung (siehe Seite 52)

²⁾ die Zahlen zur Öffentlichen Wasserversorgung und Öffentlichen Abwasserbeseitigung beziehen sich auf das Jahr 1998

³⁾ die Zahlen zur Öffentlichen Abfallentsorgung beziehen sich auf das Jahr 2003

Quelle: Bayerisches Landesamt für Statistik und Datenverarbeitung - eigene Berechnungen

18.29 Realsteuergrundbeträge, -hebesätze und -aufbringungskraft

Stadt	Jahr	Grundbetrag			Hebesatz			Realsteuer- aufbringungs- kraft		Steuer- einnahmekraft	
		Grundsteuer		Gewerbe- steuer	Grundsteuer		Gewerbe- steuer	in 1.000 €	€ je Ein- wohner 1)	in 1.000 €	€ je Ein- wohner 1)
		A	B		A	B					
		in 1.000 €			in %						
Regensburg	2005	24	5.954	19.948	295	395	425	96.140	744,26	128.547	995,14
	2006	24	5.757	26.639	295	395	425	119.873	922,61	154.513	1.189,21
	2007	24	6.064	27.706	295	395	425	125.573	954,17	168.203	1.278,10
	2008	23	5.906	31.370	295	395	425	137.069	1.031,87	181.862	1.369,07
	2009	23	6.108	22.767	295	395	425	105.479	791,10	155.322	1.164,91
München	2005	61	53.638	277.959	490	490	490	1.231.202	981,58	1.693.205	1.349,92
	2006	58	53.273	299.856	490	490	490	1.306.169	1.019,96	1.859.247	1.451,84
	2007	61	54.522	385.678	490	490	490	1.637.077	1.257,29	2.137.746	1.641,81
	2008	60	55.044	341.475	490	490	490	1.457.368	1.107,86	2.104.164	1.599,55
	2009	57	56.562	282.883	490	490	490	1.238.500	940,63	1.926.967	1.463,51
Nürnberg	2005	70	19.290	63.743	332	490	447	308.162	619,73	456.552	918,15
	2006	74	19.738	93.611	332	490	447	419.394	840,28	548.497	1.098,94
	2007	72	19.520	71.140	332	490	447	337.017	672,74	511.545	1.021,12
	2008	65	19.526	87.882	332	490	447	394.952	784,13	582.131	1.155,74
	2009	70	20.695	66.719	332	490	447	319.429	635,64	503.438	1.001,81
Augsburg	2005	37	8.722	27.446	345	460	470	134.236	512,08	204.758	781,10
	2006	35	8.644	27.454	345	460	455	133.552	508,88	207.893	792,15
	2007	36	8.785	28.484	345	460	445	138.533	528,15	225.330	859,05
	2008	36	8.929	39.475	345	460	435	178.007	677,19	275.537	1.048,22
	2009	35	8.879	24.314	345	485	435	121.374	461,49	215.681	820,07
Würzburg	2005	27	4.478	15.893	340	450	420	75.650	567,99	107.226	805,07
	2006	28	4.539	15.403	340	450	420	73.813	550,68	108.740	811,26
	2007	28	4.591	13.167	340	450	420	66.028	491,06	110.589	822,47
	2008	28	4.569	13.392	340	450	420	66.106	491,71	116.202	864,34
	2009	27	4.591	11.586	340	450	420	59.199	446,08	108.451	817,20
Erlangen	2005	26	4.304	12.765	230	390	410	63.368	616,75	98.143	955,21
	2006	25	4.340	19.019	300	460	410	86.458	835,96	127.861	1.236,28
	2007	25	4.390	11.783	300	460	410	60.124	576,88	105.374	1.011,05
	2008	25	4.343	18.528	300	460	410	84.139	802,08	135.526	1.291,93
	2009	22	4.348	13.875	300	460	410	66.619	632,25	121.316	1.151,34
Fürth	2005	31	3.996	8.705	350	460	425	47.148	416,96	79.171	700,16
	2006	32	3.846	11.547	350	480	425	57.006	501,90	91.239	803,30
	2007	30	4.009	9.134	350	480	425	48.872	428,98	92.221	809,47
	2008	30	4.033	10.450	350	480	425	53.332	466,29	100.672	880,20
	2009	28	3.901	8.052	350	480	425	43.796	383,74	91.098	798,20
Ingolstadt	2005	64	4.676	13.009	350	460	400	65.767	545,44	98.998	821,05
	2006	62	4.729	20.234	350	460	400	92.509	760,35	126.466	1.039,46
	2007	63	4.802	13.799	350	460	400	69.272	566,14	117.085	956,90
	2008	63	4.855	28.003	350	460	400	120.963	979,97	159.874	1.295,19
	2009	62	4.941	27.649	350	460	400	119.070	958,55	164.600	1.325,08

¹⁾ Bevölkerung am Ort der Hauptwohnung (siehe Seite 52)

Quelle: Bayerisches Landesamt für Statistik und Datenverarbeitung

18.30 Grund- und Gewerbesteuer

Stadt	Jahr	Grundsteuer				Gewerbesteuer					
		A		B		brutto		Umlage		netto	
		in 1.000 €	€ je Ein- wohner 1)	in 1.000 €	€ je Ein- wohner 1)	in 1.000 €	€ je Ein- wohner 1)	in 1.000 €	€ je Ein- wohner 1)	in 1.000 €	€ je Ein- wohner 1)
Regensburg	2005	71	0,55	23.518	182,06	84.778	656,30	15.334	118,71	69.444	537,59
	2006	72	0,55	22.741	175,02	113.215	871,36	18.354	141,27	94.860	730,09
	2007	69	0,53	23.954	182,01	117.748	894,72	18.858	143,30	98.890	751,42
	2008	68	0,51	23.331	175,63	133.324	1.003,67	22.771	171,42	110.553	832,25
	2009	69	0,51	24.126	180,95	96.760	725,70	16.199	121,49	80.561	604,21
München	2005	299	0,24	262.825	209,54	1.362.000	1.085,86	196.068	156,32	1.165.931	929,55
	2006	283	0,22	261.038	203,84	1.469.296	1.147,34	159.154	124,28	1.310.142	1.023,06
	2007	299	0,23	267.158	205,18	1.889.822	1.451,40	324.830	249,47	1.564.992	1.201,93
	2008	293	0,22	269.716	205,03	1.673.228	1.271,96	260.162	197,77	1.413.067	1.074,19
	2009	282	0,21	277.154	210,50	1.386.128	1.052,75	169.266	128,56	1.216.863	924,20
Nürnberg	2005	232	0,47	94.522	190,09	284.931	573,01	39.736	79,91	245.195	493,10
	2006	246	0,49	96.718	193,78	418.442	838,37	65.058	130,35	353.384	708,02
	2007	240	0,48	95.649	190,93	317.998	634,77	49.766	99,34	268.232	535,43
	2008	215	0,43	95.680	189,96	392.834	779,92	58.571	116,29	334.263	663,64
	2009	233	0,46	101.407	201,79	298.232	593,46	47.925	95,37	250.307	498,10
Augsburg	2005	128	0,49	40.122	153,05	128.996	492,09	17.952	68,48	111.044	423,61
	2006	119	0,45	39.765	151,52	124.914	475,96	19.840	75,60	105.073	400,37
	2007	126	0,48	40.413	154,07	126.753	483,24	22.219	84,71	104.534	398,53
	2008	123	0,47	41.073	156,25	171.715	653,25	22.206	84,48	149.509	568,78
	2009	122	0,46	43.064	163,74	105.764	402,14	18.085	68,77	87.679	333,38
Würzburg	2005	92	0,69	20.151	151,30	66.750	501,17	12.591	94,54	54.159	406,63
	2006	96	0,72	20.425	152,38	64.691	482,63	11.651	86,92	53.040	395,71
	2007	96	0,71	20.661	153,66	55.300	411,28	9.492	70,59	45.809	340,69
	2008	95	0,71	20.560	152,93	56.245	418,37	9.184	68,31	47.062	350,06
	2009	93	0,70	20.658	155,66	48.661	366,67	7.735	58,28	40.926	308,39
Erlangen	2005	59	0,57	16.786	163,38	52.336	509,38	12.433	121,01	39.903	388,37
	2006	75	0,73	19.965	193,04	77.980	753,98	9.118	88,16	68.862	665,82
	2007	76	0,73	20.195	193,77	48.309	463,52	13.251	127,14	35.058	336,38
	2008	75	0,71	19.980	190,46	75.965	724,16	12.965	123,59	63.000	600,57
	2009	67	0,64	20.000	189,81	56.889	539,91	7.104	67,42	49.786	472,49
Fürth	2005	107	0,94	18.382	162,57	36.997	327,19	7.573	66,97	29.424	260,22
	2006	111	0,98	18.463	162,55	49.077	432,09	8.626	75,94	40.451	356,14
	2007	105	0,92	19.243	168,91	38.818	340,73	6.318	55,45	32.501	285,28
	2008	107	0,93	19.356	169,24	44.412	388,31	7.322	64,02	37.090	324,29
	2009	99	0,87	18.727	164,08	34.220	299,84	5.182	45,41	29.038	254,43
Ingolstadt	2005	224	1,86	21.509	178,39	52.035	431,56	10.500	87,08	41.535	344,48
	2006	216	1,78	21.754	178,81	80.936	665,24	14.587	119,90	66.349	545,34
	2007	220	1,80	22.088	180,52	55.194	451,09	6.933	56,66	48.262	394,43
	2008	220	1,79	22.334	180,94	112.012	907,45	24.831	201,16	87.182	706,29
	2009	215	1,73	22.727	182,96	110.596	890,33	16.210	130,50	94.386	759,83

¹⁾ Bevölkerung am Ort der Hauptwohnung (siehe Seite 52)

Quelle: Bayerisches Landesamt für Statistik und Datenverarbeitung

18.31 Sonstige Steuereinnahmen

Stadt	Jahr	Anteil an der Einkommensteuer		Anteil an der Umsatzsteuer		Hundesteuer	
		in 1.000 €	€ je Ein- wohner 1)	in 1.000 €	€ je Ein- wohner 1)	in 1.000 €	€ je Ein- wohner 1)
Regensburg	2005	40.092	310,37	7.649	59,21	210	1,62
	2006	44.968	346,10	8.026	61,77	218	1,67
	2007	52.440	398,47	9.049	68,76	216	1,64
	2008	58.196	438,10	9.368	70,52	214	1,61
	2009	55.884	419,13	10.157	76,18	217	1,63
München	2005	555.808	443,12	102.264	81,53	1.924	1,53
	2006	605.230	472,61	107.002	83,56	1.953	1,53
	2007	705.636	541,94	119.863	92,06	1.950	1,50
	2008	783.091	595,29	123.866	94,16	2.060	1,57
	2009	733.005	556,71	124.726	94,73	2.118	1,61
Nürnberg	2005	153.478	308,65	34.648	69,68	1.216	2,44
	2006	157.975	316,51	36.187	72,50	1.497	3,00
	2007	184.095	367,48	40.198	80,24	1.419	2,83
	2008	204.302	405,62	41.447	82,29	1.389	2,76
	2009	191.081	380,24	40.852	81,29	1.388	2,76
Augsburg	2005	74.784	285,28	13.690	52,22	433	1,65
	2006	79.905	304,47	14.277	54,40	453	1,73
	2007	93.147	355,12	15.868	60,50	450	1,72
	2008	103.371	393,25	16.364	62,25	451	1,72
	2009	95.674	363,78	16.717	63,56	456	1,73
Würzburg	2005	37.017	277,93	7.150	53,68	214	1,61
	2006	39.084	291,59	7.493	55,90	210	1,57
	2007	45.628	339,34	8.424	62,65	212	1,58
	2008	50.565	376,12	8.714	64,82	216	1,60
	2009	48.211	363,28	8.775	66,12	218	1,64
Erlangen	2005	41.021	399,25	6.187	60,21	219	2,13
	2006	44.086	426,27	6.434	62,21	261	2,52
	2007	51.395	493,13	7.106	68,18	259	2,48
	2008	57.036	543,71	7.315	69,73	249	2,37
	2009	53.821	510,78	7.979	75,72	245	2,32
Fürth	2005	34.632	306,27	4.964	43,90	382	3,38
	2006	37.691	331,84	5.168	45,50	459	4,04
	2007	43.943	385,71	5.723	50,23	445	3,91
	2008	48.767	426,38	5.896	51,55	434	3,80
	2009	46.591	408,23	5.893	51,63	450	3,95
Ingolstadt	2005	38.274	317,43	5.457	45,26	180	1,49
	2006	42.819	351,94	5.726	47,06	185	1,52
	2007	49.910	407,90	4.835	39,52	178	1,45
	2008	55.437	449,11	8.304	67,27	182	1,47
	2009	54.116	435,65	7.624	61,37	189	1,52

¹⁾ Bevölkerung am Ort der Hauptwohnung (siehe Seite 52)

Quelle: Bayerisches Landesamt für Statistik und Datenverarbeitung

18.32 Schuldenstand

Stadt	Jahr	Schuldenstand ¹⁾ am 31.12.		Schulden der Eigenbetriebe		Schulden der Krankenhäuser	
		insgesamt in 1.000 €	€ je Ein- wohner ²⁾	insgesamt in 1.000 €	€ je Ein- wohner ²⁾	insgesamt in 1.000 €	€ je Ein- wohner ²⁾
Regensburg	2005	277.963	2.152	1.826	14	-	-
	2006	287.164	2.210	1.813	14	-	-
	2007	286.934	2.180	-	-	-	-
	2008	270.259	2.035	-	-	-	-
	2009	270.259	2.027	-	-	-	-
München	2005	3.414.334	2.722	1.735.360	1.384	-	-
	2006	3.334.594	2.604	1.443.461	1.127	-	-
	2007	2.904.833	2.231	1.403.006	1.078	-	-
	2008	2.306.169	1.753	1.361.652	1.035	-	-
	2009	2.306.464	1.752	1.306.712	992	-	-
Nürnberg	2005	948.432	1.907	524.241	1.054	-	-
	2006	939.336	1.882	670.331	1.343	-	-
	2007	964.643	1.926	456.770	912	-	-
	2008	1.005.692	1.997	636.922	1.265	-	-
	2009	1.055.133	2.100	594.957	1.184	-	-
Augsburg	2005	259.541	990	130.815	499	-	-
	2006	261.578	997	142.927	545	-	-
	2007	261.575	997	148.546	566	-	-
	2008	261.548	995	149.768	570	-	-
	2009	261.541	994	177.333	674	-	-
Würzburg	2005	229.190	1.721	89.714	674	-	-
	2006	240.922	1.797	92.269	688	-	-
	2007	236.126	1.756	99.095	737	-	-
	2008	230.516	1.715	109.523	815	-	-
	2009	217.186	1.637	116.084	875	-	-
Erlangen	2005	132.814	1.293	40.390	393	-	-
	2006	126.118	1.219	51.386	497	-	-
	2007	122.440	1.175	55.931	537	-	-
	2008	117.417	1.119	58.282	556	-	-
	2009	118.312	1.123	63.025	598	-	-
Fürth	2005	204.663	1.810	-	-	11.823	105
	2006	213.178	1.877	121.738	1.072	-	-
	2007	212.268	1.863	108.055	948	-	-
	2008	220.373	1.927	119.287	1.043	-	-
	2009	231.768	2.031	103.717	909	-	-
Ingolstadt	2005	110.542	917	3.185	26	-	-
	2006	116.084	954	2.966	24	-	-
	2007	114.637	937	14.212	116	-	-
	2008	112.310	910	-	-	-	-
	2009	90.084	725	-	-	-	-

¹⁾ Schulden am Kreditmarkt und bei öffentlichen Haushalten, ohne Kassenverstärkungskredite; ohne Schulden von Eigenbetrieben und ohne Schulden von Krankenhäusern

²⁾ Bevölkerung am Ort der Hauptwohnung (siehe Seite 52)

Quelle: Bayerisches Landesamt für Statistik und Datenverarbeitung - eigene Berechnungen

18.33 Einkommen der privaten Haushalte

Stadt	Jahr	Primäreinkommen ¹⁾ der privaten Haushalte						Verfügbares ²⁾ Einkommen					
		insgesamt			je Einwohner ³⁾			insgesamt			je Einwohner ³⁾		
		in Mio. €	1991 = 100	Anteil an Bayern in %	in €	1991 = 100	Bayern = 100	in Mio. €	1991 = 100	Anteil an Bayern in %	in €	1991 = 100	Bayern = 100
Regensburg	1991	1.888	100,0	1,0	15.433	100,0	91	1.640	100,0	1,0	13.403	100,0	98
	2005	2.816	149,1	1,0	21.786	141,2	97	2.419	147,5	1,0	18.717	139,6	100
	2006	2.938	155,6	1,0	22.586	146,3	96	2.473	150,8	1,0	19.010	141,8	98
	2007	3.043	161,2	1,0	23.103	149,7	95	2.506	152,8	1,0	19.023	141,9	96
	2008	3.156	167,1	1,0	23.748	153,9	94	2.559	156,0	1,0	19.253	143,6	95
München	1991	27.115	100,0	13,9	21.942	100,0	130	20.972	100,0	13,2	16.971	100,0	124
	2005	37.125	136,9	13,3	29.599	134,9	132	28.353	135,2	12,1	22.605	133,2	120
	2006	38.779	143,0	13,3	30.320	138,2	129	29.103	138,8	12,1	22.754	134,1	118
	2007	40.256	148,5	13,3	30.911	140,9	127	29.560	140,9	12,0	22.698	133,7	115
	2008	42.018	155,0	13,3	31.892	145,3	126	30.494	145,4	12,0	23.145	136,4	114
Nürnberg	1991	8.261	100,0	4,2	16.681	100,0	99	6.986	100,0	4,4	14.107	100,0	103
	2005	10.074	122,0	3,6	20.375	122,1	91	8.996	128,8	3,8	18.195	129,0	97
	2006	10.522	127,4	3,6	21.076	126,3	90	9.213	131,9	3,8	18.454	130,8	95
	2007	10.934	132,4	3,6	21.807	130,7	90	9.358	134,0	3,8	18.663	132,3	95
	2008	11.394	137,9	3,6	22.635	135,7	90	9.597	137,4	3,8	19.066	135,2	94
Augsburg	1991	3.887	100,0	2,0	15.049	100,0	89	3.364	100,0	2,1	13.024	100,0	95
	2005	4.838	124,5	1,7	18.468	122,7	82	4.336	128,9	1,9	16.550	127,1	88
	2006	5.042	129,7	1,7	19.213	127,7	82	4.423	131,5	1,8	16.853	129,4	87
	2007	5.246	135,0	1,7	19.992	132,8	82	4.497	133,7	1,8	17.140	131,6	87
	2008	5.460	140,5	1,7	20.770	138,0	82	4.597	136,6	1,8	17.488	134,3	86
Würzburg	1991	2.153	100,0	1,1	16.813	100,0	100	1.870	100,0	1,2	14.604	100,0	106
	2005	2.764	128,4	1,0	20.735	123,3	93	2.478	132,5	1,1	18.591	127,3	99
	2006	2.906	135,0	1,0	21.681	129,0	93	2.561	136,9	1,1	19.106	130,8	99
	2007	3.014	140,0	1,0	22.417	133,3	92	2.607	139,4	1,1	19.390	132,8	98
	2008	3.139	145,9	1,0	23.367	139,0	93	2.677	143,2	1,1	19.924	136,4	98
Erlangen	1991	1.989	100,0	1,0	19.400	100,0	115	1.509	100,0	1,0	14.715	100,0	107
	2005	2.503	125,9	0,9	24.333	125,4	109	1.961	130,0	0,8	19.062	129,5	102
	2006	2.600	130,7	0,9	25.139	129,6	107	1.996	132,3	0,8	19.306	131,2	100
	2007	2.702	135,9	0,9	25.950	133,8	107	2.037	135,0	0,8	19.563	132,9	99
	2008	2.821	141,9	0,9	26.920	138,8	107	2.104	139,4	0,8	20.072	136,4	99
Fürth	1991	1.910	100,0	1,0	18.314	100,0	109	1.620	100,0	1,0	15.531	100,0	113
	2005	2.770	145,0	1,0	24.441	133,5	109	2.404	148,4	1,0	21.213	136,6	113
	2006	2.907	152,2	1,0	25.594	139,8	109	2.485	153,4	1,0	21.878	140,9	113
	2007	3.011	157,6	1,0	26.423	144,3	109	2.529	156,1	1,0	22.192	142,9	112
	2008	3.139	164,3	1,0	27.462	150,0	109	2.609	161,0	1,0	22.822	146,9	112
Ingolstadt	1991	1.810	100,0	0,9	17.016	100,0	101	1.449	100,0	0,9	13.623	100,0	99
	2005	2.644	146,1	0,9	21.909	128,8	98	2.138	147,5	0,9	17.713	130,0	94
	2006	2.756	152,3	0,9	22.647	133,1	97	2.185	150,8	0,9	17.954	131,8	93
	2007	2.862	158,1	0,9	23.363	137,3	96	2.237	154,4	0,9	18.261	134,0	93
	2008	2.977	164,5	0,9	24.107	141,7	95	2.301	158,8	0,9	18.634	136,8	92

¹⁾ Einkommen aus Arbeitnehmerentgelt, selbstständiger Tätigkeit, unterstellten Mieten für selbstgenutztes Wohneigentum und dem positiven Saldo aus empfangenen und geleisteten Vermögenseinkommen (z. B. Guthabenzinsen, Pachten, Kreditzinsen u. ä.)

²⁾ Teil des Primäreinkommens, das für Konsumzwecke oder zur Ersparnisbildung zur Verfügung steht

³⁾ Bevölkerung am Ort der Hauptwohnung (siehe Seite 52)

Quelle: Bayerisches Landesamt für Statistik und Datenverarbeitung

18.34 Beschäftigte der kreisfreien Städte ¹⁾

Stadt	Jahr	Vollzeitbeschäftigte							Teilzeitbeschäftigte		
		insgesamt	darunter Verwaltung					Wirtschaftsunternehmen ²⁾	Krankenhäuser ³⁾	Verwaltung	Wirtschaftsunternehmen ²⁾ und Krankenhäuser ³⁾
			zusammen	davon							
				Beamte	Angestellte	Arbeiter					
Regensburg	2005	2.071	2.011	784	619	608	60	-	791	44	
	2006	1.996	1.936	780	1.140	16	60	-	769	44	
	2007	1.914	1.914	782	1.131	1	-	-	794	-	
	2008	1.977	1.977	806	1.169	2	-	-	807	-	
	2009	1.961	1.961	806	1.154	1	-	-	829	-	
München	2005	21.335	20.197	7.632	9.150	3.415	1.138	-	7.678	207	
	2006	18.958	17.387	7.385	10.002	-	1.571	-	7.244	201	
	2007	18.986	17.358	7.404	9.954	-	1.628	-	7.351	212	
	2008	21.098	18.775	7.931	10.844	-	2.323	-	7.476	362	
	2009	21.080	18.740	7.383	11.357	-	2.340	-	7.650	385	
Nürnberg	2005	7.219	5.951	1.972	3.182	797	1.268	-	2.449	308	
	2006	6.607	5.335	1.990	3.314	31	1.272	-	2.466	367	
	2007	6.670	5.410	1.990	3.420	-	1.260	-	2.530	385	
	2008	6.743	5.497	2.039	3.458	-	1.246	-	2.621	403	
	2009	6.811	5.596	2.087	3.509	-	1.215	-	2.639	430	
Augsburg	2005	4.740	3.921	1.064	1.701	1.156	819	-	1.253	105	
	2006	4.852	4.024	1.070	2.936	18	828	-	1.287	108	
	2007	4.919	4.099	1.094	2.991	14	820	-	1.306	105	
	2008	4.916	4.077	1.109	2.952	16	839	-	1.195	75	
	2009	5.375	4.104	1.085	3.003	16	1.271	-	1.250	283	
Würzburg	2005	1.983	1.392	594	517	281	591	-	529	33	
	2006	1.984	1.399	582	817	-	585	-	496	33	
	2007	2.066	1.417	593	824	-	649	-	504	66	
	2008	2.034	1.418	579	839	-	616	-	524	60	
	2009	2.042	1.426	583	843	-	616	-	518	60	
Erlangen	2005	1.413	1.117	425	556	136	296	-	513	45	
	2006	1.407	1.105	402	703	-	302	-	581	43	
	2007	1.471	1.122	407	715	-	349	-	527	15	
	2008	1.442	1.100	396	704	-	342	-	550	16	
	2009	1.396	1.063	399	664	-	333	-	549	18	
Fürth	2005	1.952	986	101	572	313	-	966	732	491	
	2006	1.422	1.249	378	871	-	173	-	435	239	
	2007	1.342	1.171	351	820	-	171	-	400	212	
	2008	1.324	1.153	339	812	2	171	-	316	207	
	2009	1.358	1.172	339	833	-	186	-	419	234	
Ingolstadt	2005	1.427	1.410	424	589	397	17	-	509	7	
	2006	1.252	1.241	385	852	4	11	-	489	3	
	2007	1.199	1.183	382	801	-	16	-	414	4	
	2008	1.197	1.175	382	793	-	22	-	393	18	
	2009	1.206	1.206	393	813	-	-	-	423	-	

¹⁾ Stand jeweils 30.06.

²⁾ ohne eigene Rechtspersönlichkeit

³⁾ mit kaufmännischem Rechnungswesen

Quelle: Bayerisches Landesamt für Statistik und Datenverarbeitung

19

Überregionaler Vergleich



19.1 Geburten und Sterbefälle je 1.000 Einwohner in den Jahren 1958 bis 2009

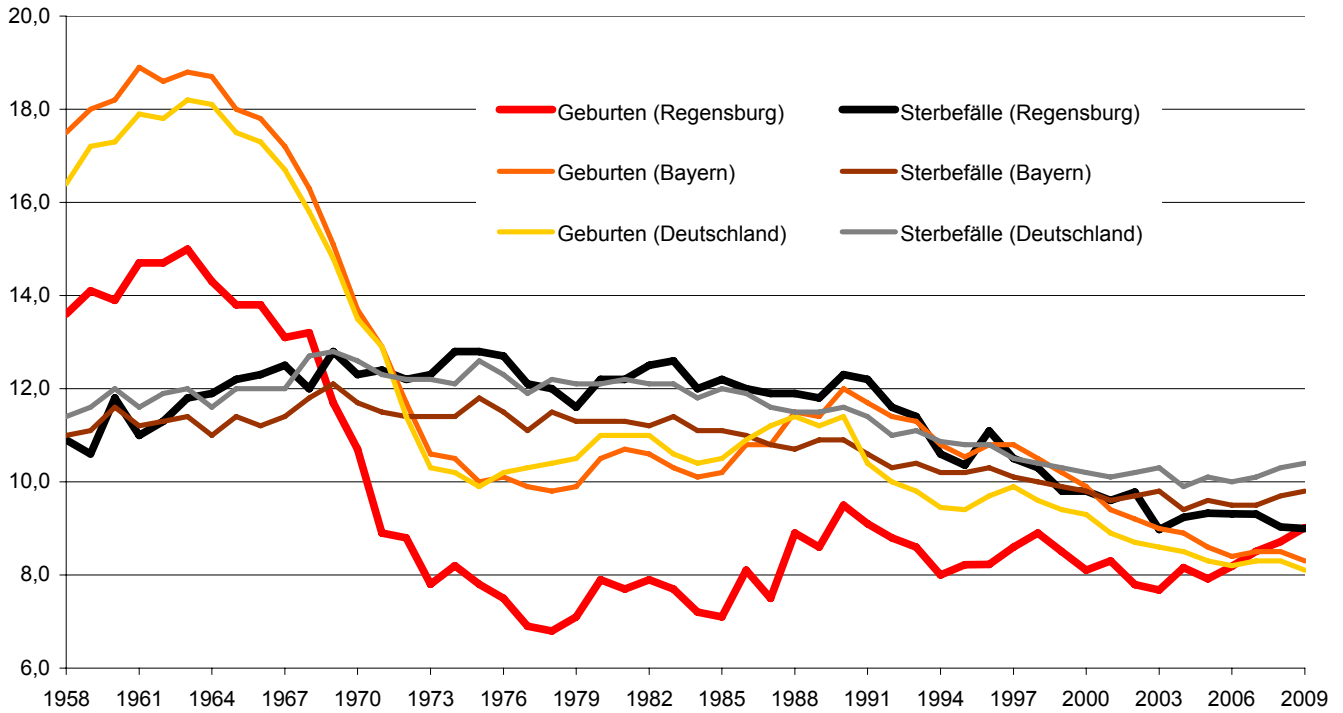

19.2 Beschäftigte im Verarbeitenden Gewerbe je 1.000 Einwohner in den Jahren 1995 bis 2009

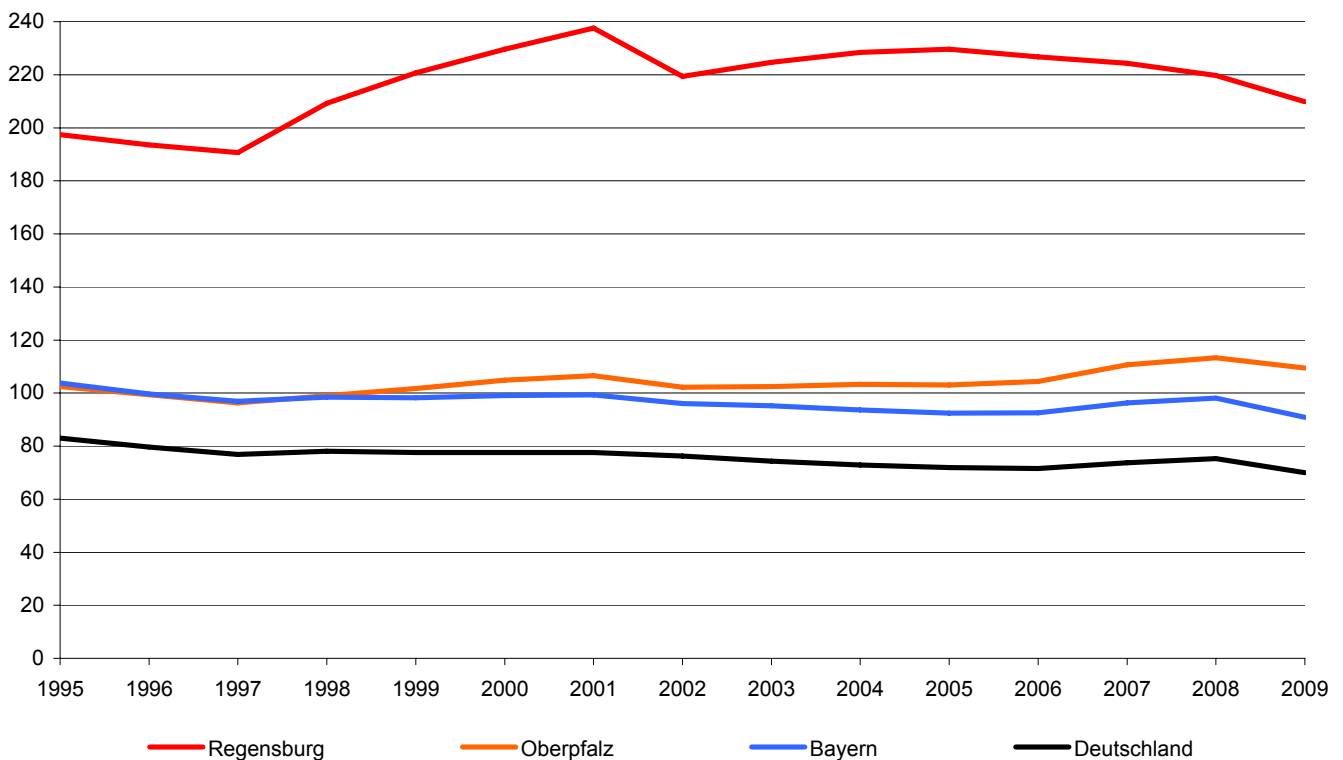

19.3 Arbeitslosenquoten ¹⁾ in den Jahren 1995 bis 2009

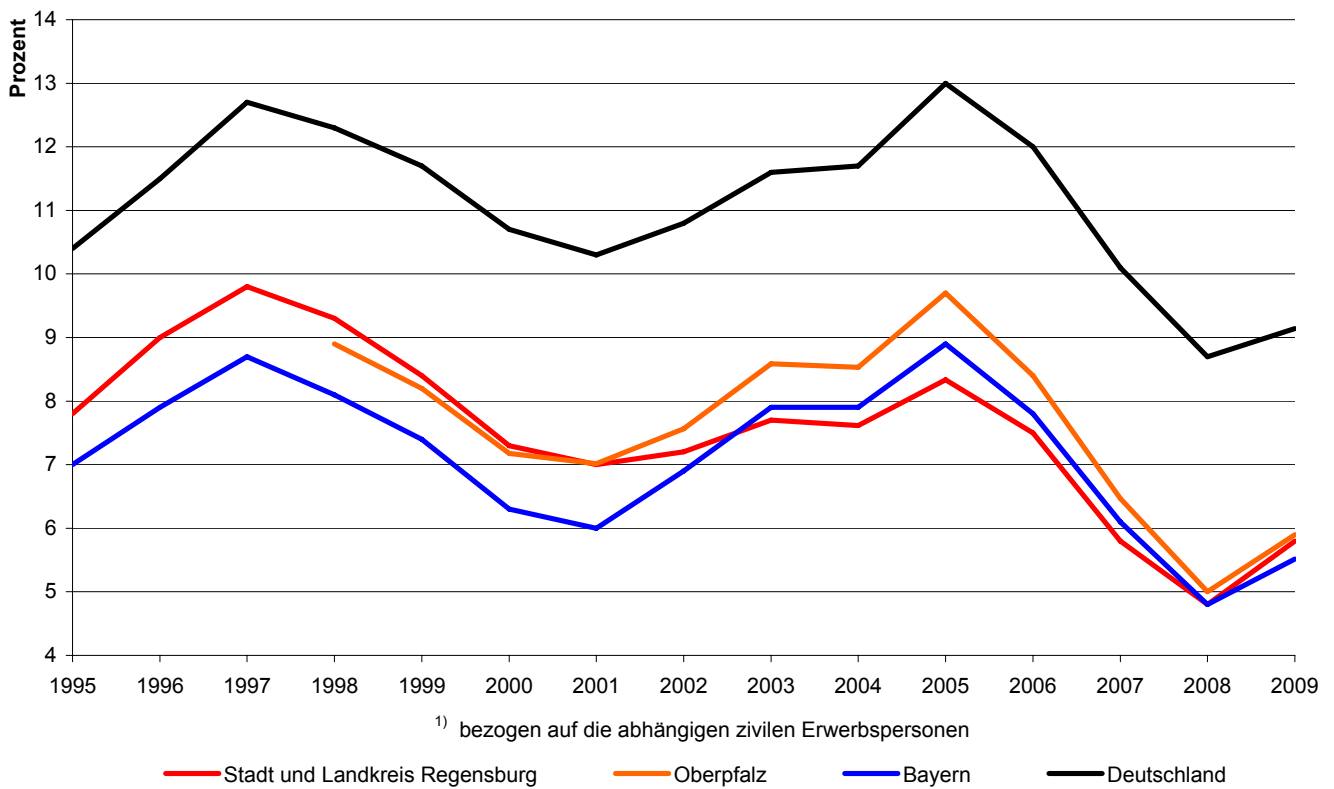

19.4 Indizes des Verfügbaren Einkommens privater Haushalte in den Jahren 1991 bis 2008 (1991 = 100)

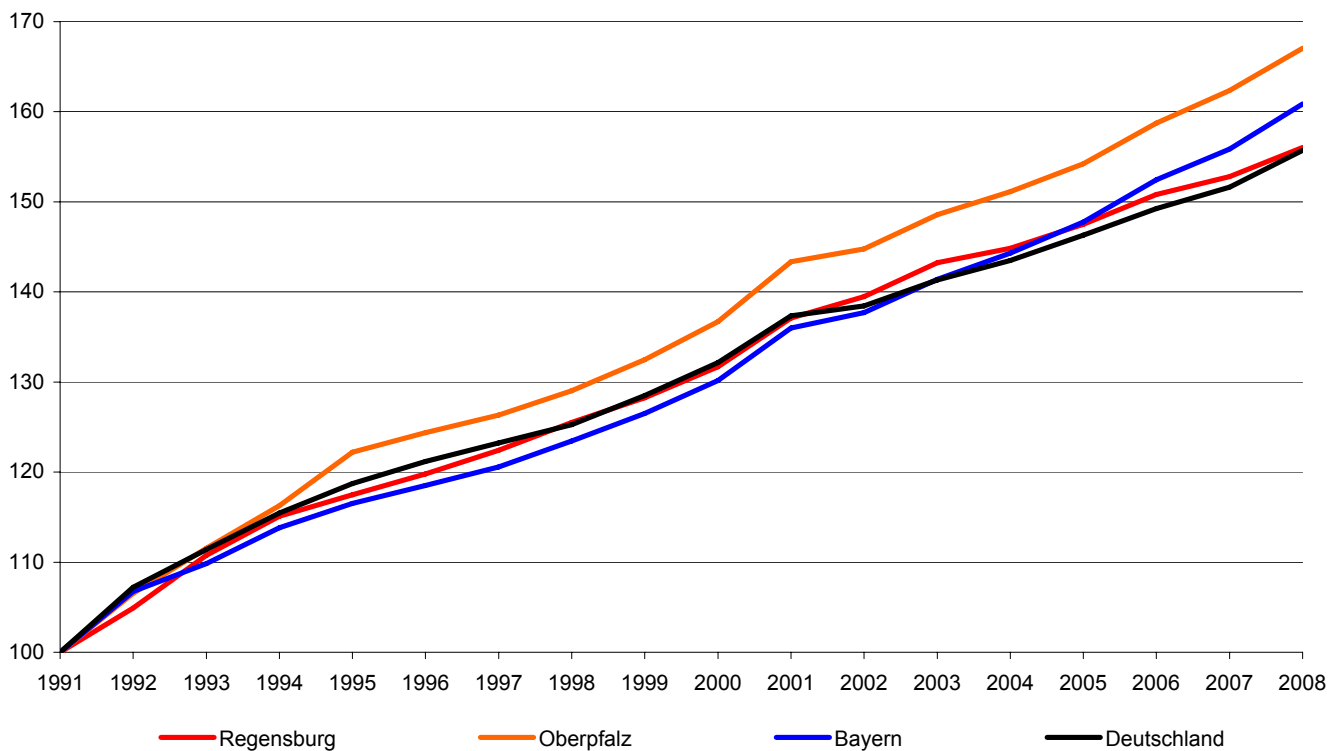

19.5 Fläche und Bevölkerungsstruktur

Gebiet	Jahr	Fläche in km ²	Einwohner						Ausländer- anteil in %
			ins- gesamt (in 1.000)	je km ²	davon in %		davon (in 1.000)		
					männlich	weiblich	Deutsche	Ausländer	
Regensburg ¹⁾	1987	81	128	1.588	47,1	52,9	122	6	4,6
	1990	81	133	1.643	47,6	52,4	125	8	6,0
	1995	81	141	1.749	48,3	51,7	128	13	9,2
	1997	81	141	1.753	48,2	51,8	128	14	9,7
	1999	81	143	1.767	48,2	51,8	129	14	9,8
	2000	81	143	1.769	48,3	51,7	130	12	8,6
	2001	81	145	1.800	48,5	51,5	132	13	8,9
	2002	81	147	1.818	48,5	51,5	134	13	9,1
	2003	81	149	1.843	48,5	51,5	135	14	9,2
	2004	81	150	1.860	48,6	51,4	137	14	9,1
	2005	81	152	1.880	48,6	51,4	138	14	9,2
	2006 ²⁾	81	143	1.777	48,2	51,8	129	14	9,8
	2007	81	146	1.804	48,1	51,9	131	14	9,7
	2008	81	147	1.825	48,1	51,9	133	14	9,7
2009	81	148	1.838	48,1	51,9	134	14	9,6	
Oberpfalz	1987	.	970	.	48,4	51,6	.	.	.
	1990	.	1.009	.	48,8	51,2	.	.	.
	1995	.	1.054	.	49,0	51,0	1.008	47	4,4
	1997	.	1.065	.	49,1	50,9	1.018	47	4,4
	1999	.	1.074	.	49,1	50,9	1.027	47	4,4
	2000	.	1.079	.	49,1	50,9	1.031	48	4,4
	2001	.	1.086	.	49,1	50,9	1.036	50	4,6
	2002	.	1.089	.	49,2	50,8	1.038	51	4,7
	2003	.	1.090	.	49,1	50,9	1.038	52	4,7
	2004	.	1.090	.	49,1	50,9	1.039	51	4,7
	2005	.	1.090	.	49,2	50,8	1.038	52	4,8
	2006	.	1.088	.	49,2	50,8	1.036	52	4,8
	2007	.	1.087	.	49,2	50,8	1.034	52	4,8
	2008	.	1.084	.	49,2	50,8	1.032	52	4,8
2009	9.690	1.081	112	49,3	50,7	1.029	52	4,8	
Bayern	1987	70.553	10.950	155	48,1	51,9	.	.	.
	1990	70.554	11.449	162	48,5	51,5	10.593	856	7,5
	1995	70.551	11.993	170	48,8	51,2	10.852	1.142	9,5
	1997	70.548	12.066	171	48,8	51,2	10.934	1.133	9,4
	1999	70.548	12.155	172	48,8	51,2	11.032	1.123	9,2
	2000	70.548	12.230	173	48,8	51,2	11.098	1.132	9,3
	2001	70.550	12.330	175	48,9	51,1	11.167	1.163	9,4
	2002	70.549	12.387	176	48,9	51,1	11.213	1.174	9,5
	2003	70.549	12.423	176	48,9	51,1	11.241	1.182	9,5
	2004	70.549	12.444	176	48,9	51,1	11.269	1.175	9,4
	2005	70.552	12.469	177	48,9	51,1	11.289	1.180	9,5
	2006	70.552	12.493	177	49,0	51,0	11.314	1.179	9,4
2007	70.552	12.520	177	49,0	51,0	11.337	1.184	9,5	
2008	70.552	12.520	177	49,0	51,0	11.345	1.175	9,4	
2009	70.550	12.510	177	49,0	51,0	11.346	1.164	9,3	
Deutschland	1987	.	77.900	.	48,0	52,0	.	.	.
	1990	356.854	79.753	223	48,3	51,7	.	.	.
	1995	357.022	81.817	229	48,7	51,3	74.643	7.174	8,8
	1997	357.021	82.057	230	48,7	51,3	74.691	7.366	9,0
	1999	357.020	82.163	230	48,8	51,2	74.820	7.344	8,9
	2000	357.022	82.260	230	48,8	51,2	74.963	7.297	8,9
	2001	357.023	82.440	231	48,9	51,1	75.122	7.318	8,9
	2002	357.027	82.537	231	48,9	51,1	75.189	7.348	8,9
	2003	357.030	82.532	231	48,9	51,1	75.183	7.348	8,9
	2004	357.046	82.501	231	48,9	51,1	75.213	7.288	8,8
	2005	357.093	82.438	231	48,9	51,1	75.149	7.289	8,8
	2006	357.114	82.315	231	49,0	51,0	75.059	7.256	8,8
	2007	357.104	82.218	230	49,0	51,0	74.962	7.255	8,8
2008	357.112	82.002	230	49,0	51,0	74.816	7.186	8,8	
2009	.	81.802	

¹⁾ Gesamtbevölkerung (siehe Seite 52)

²⁾ Registerbereinigung (siehe Seite 52)

Quelle: Bevölkerungsstatistik der Stadt Regensburg; Bayer. Landesamt für Statistik und Datenverarbeitung; Statistisches Bundesamt

19.6 Altersstruktur

Gebiet	Jahr	Bevölkerung im Alter von ... bis unter ... Jahren											
		unter 6		6 bis unter 15		15 bis unter 21		21 bis unter 45		45 bis unter 65		65 und älter	
		in 1.000	in %	in 1.000	in %	in 1.000	in %	in 1.000	in %	in 1.000	in %	in 1.000	in %
Regensburg ¹⁾	1987	5	4,2	8	6,4	11	8,6	51	40,0	30	23,6	22	17,2
	1990	6	4,6	9	6,4	9	6,6	57	42,7	30	22,6	23	17,1
	1995	7	4,8	10	6,7	8	5,9	63	44,5	30	21,6	23	16,6
	1997	7	4,6	10	6,9	8	6,0	63	44,5	31	21,7	23	16,3
	1999	7	4,6	10	6,9	9	6,0	64	44,8	31	21,6	23	16,0
	2000	7	4,6	10	7,0	9	6,1	63	43,8	32	22,2	23	16,2
	2001	7	4,6	10	6,9	9	6,2	64	44,2	32	22,0	23	16,1
	2002	7	4,6	10	6,8	9	6,1	65	44,4	32	22,0	24	16,1
	2003	7	4,5	10	6,7	9	6,2	66	44,5	33	21,9	24	16,2
	2004	7	4,4	10	6,7	9	6,2	67	44,7	33	21,8	25	16,3
	2005	7	4,3	10	6,5	9	6,2	68	44,7	33	21,7	25	16,5
	2006 ²⁾	7	4,6	10	6,8	9	6,5	60	42,1	32	22,4	25	17,6
	2007	7	4,6	10	6,7	9	6,4	62	42,4	33	22,5	25	17,5
	2008	7	4,6	10	6,6	9	6,4	62	42,3	33	22,7	26	17,4
2009	7	4,7	10	6,5	9	6,4	62	42,1	34	22,9	26	17,4	
Oberpfalz	1987
	1990
	1995
	1997
	1999
	2000
	2001	67	6,2	115	10,6	75	6,9	386	35,6	262	24,2	179	16,5
	2002	66	6,0	115	10,5	76	7,0	384	35,3	266	24,4	183	16,8
	2003	63	5,8	113	10,4	77	7,0	380	34,9	269	24,6	188	17,2
	2004	61	5,6	112	10,3	77	7,1	375	34,4	271	24,8	194	17,8
	2005	59	5,4	109	10,0	79	7,3	369	33,9	274	25,1	200	18,3
	2006	57	5,3	107	9,8	80	7,3	362	33,2	279	25,6	204	18,7
	2007	55	5,1	104	9,6	80	7,3	355	32,7	287	26,4	205	18,9
	2008	54	5,0	101	9,3	79	7,3	348	32,1	294	27,2	206	19,0
2009	54	5,0	99	9,1	78	7,2	341	31,6	303	28,0	207	19,1	
Bayern	1987	685	6,3	986	9,0	935	8,5	3.910	35,7	2.780	25,4	1.654	15,1
	1990	762	6,7	1.049	9,2	793	6,9	4.290	37,5	2.832	24,7	1.723	15,0
	1995	808	6,7	1.171	9,8	743	6,2	4.465	37,2	2.951	24,6	1.854	15,5
	1997	790	6,5	1.206	10,0	767	6,4	4.405	36,5	3.008	24,9	1.890	15,7
	1999	768	6,3	1.231	10,1	786	6,5	4.366	35,9	3.063	25,2	1.941	16,0
	2000	761	6,2	1.238	10,1	795	6,5	4.367	35,7	3.084	25,2	1.985	16,2
	2001	755	6,1	1.239	10,0	807	6,5	4.386	35,6	3.109	25,2	2.035	16,5
	2002	741	6,0	1.239	10,0	813	6,6	4.375	35,3	3.134	25,3	2.086	16,8
	2003	722	5,8	1.231	9,9	824	6,6	4.350	35,0	3.151	25,4	2.146	17,3
	2004	706	5,7	1.219	9,8	834	6,7	4.301	34,6	3.160	25,4	2.223	17,9
	2005	689	5,5	1.197	9,6	851	6,8	4.255	34,1	3.177	25,5	2.299	18,4
	2006	672	5,4	1.178	9,4	864	6,9	4.205	33,7	3.213	25,7	2.361	18,9
	2007	663	5,3	1.155	9,2	867	6,9	4.158	33,2	3.282	26,2	2.394	19,1
	2008	656	5,2	1.131	9,0	866	6,9	4.091	32,7	3.350	26,8	2.425	19,4
2009	648	5,2	1.112	8,9	853	6,8	4.024	32,2	3.421	27,3	2.451	19,6	
Deutschland ³⁾	1987
	1990	5.344	6,7	7.594	9,5	5.473	6,9	29.171	36,6	20.260	25,4	11.912	14,9
	1995	4.985	6,1	8.253	10,1	5.239	6,4	30.056	36,7	20.552	25,1	12.732	15,6
	1997	4.807	5,9	8.291	10,1	5.451	6,6	29.606	36,1	20.935	25,5	12.966	15,8
	1999	4.731	5,8	8.167	9,9	5.545	6,7	29.140	35,5	21.231	25,8	13.351	16,2
	2000	4.718	5,7	8.060	9,8	5.576	6,8	28.936	35,2	21.277	25,9	13.694	16,6
	2001	4.526	5,7	7.649	9,7	5.382	6,8	27.515	34,8	20.424	25,8	13.558	17,2
	2002	4.624	5,6	7.792	9,4	5.643	6,8	28.635	34,7	21.404	25,9	14.439	17,5
	2003	4.519	5,5	7.643	9,3	5.688	6,9	28.395	34,4	21.427	26,0	14.860	18,0
	2004	4.435	5,4	7.490	9,1	5.726	6,9	28.041	34,0	21.442	26,0	15.368	18,6
	2005	4.346	5,3	7.304	8,9	5.775	7,0	27.650	33,5	21.492	26,1	15.870	19,3
	2006	4.245	5,2	7.196	8,7	5.731	7,0	27.199	33,0	21.645	26,3	16.299	19,8
	2007	4.192	5,1	7.089	8,6	5.626	6,8	26.769	32,6	22.022	26,8	16.519	20,1
	2008	4.154	5,1	6.985	8,5	5.482	6,7	26.251	32,0	22.401	27,3	16.729	20,4
2009	

1) Gesamtbevölkerung (siehe Seite 52)

2) Registerbereinigung (siehe Seite 52)

Quelle: Bevölkerungsstatistik der Stadt Regensburg; Bayer. Landesamt für Statistik und Datenverarbeitung; Statistisches Bundesamt

19.7 Bevölkerungsentwicklung

J a h r	Regens- burg	Ober- pfalz	Bayern	Deutsch- land	Regens- burg	Ober- pfalz	Bayern	Deutsch- land
	Einwohner absolut				1960 = 100			
	in 1.000	in Mio.						
1830	16,3	.	4,13	34,22	13,1	.	43,5	47,1
1840	19,3	.	4,37	.	15,5	.	46,0	.
1843	20,7	.	4,44	.	16,6	.	46,8	.
1846	21,0	.	4,50	.	16,9	.	47,4	.
1849	21,3	.	4,52	.	17,1	.	47,6	.
1852	22,3	.	4,56	.	17,9	.	48,0	.
1855	22,8	.	4,54	.	18,3	.	47,8	.
1858	23,4	.	4,62	.	18,8	.	48,6	.
1861	24,3	.	4,69	.	19,5	.	49,4	.
1864	26,0	.	4,81	.	20,9	.	50,6	.
1867	26,6	.	4,82	.	21,4	.	50,8	.
1871	29,2	.	4,29	41,06	23,5	.	45,2	56,5
1875	31,5	.	5,02	42,73	25,3	.	52,9	58,8
1880	34,5	.	5,28	45,23	27,8	.	55,7	62,2
1885	36,1	.	5,42	46,86	29,0	.	57,1	64,5
1890	37,9	.	5,59	49,43	30,5	.	58,9	68,0
1895	41,5	.	5,82	52,28	33,3	.	61,3	71,9
1900	45,4	.	6,18	56,37	36,5	.	65,0	77,6
1905	48,8	.	6,52	60,64	39,2	.	68,7	83,4
1910	52,6	.	6,89	64,93	42,3	.	72,5	89,3
1916	52,1	.	.	.	41,9	.	.	.
1919	52,5	.	.	.	42,2	.	.	.
1925	76,9	.	7,38	62,41	61,8	.	77,7	85,9
1933	81,1	.	7,68	65,22	65,2	.	80,9	89,7
1939	95,6	.	8,22	.	76,9	.	86,6	.
1946	115,5	.	8,79	.	92,8	.	92,6	.
1950	117,3	.	9,18	.	94,3	.	96,7	.
1952	69,19	.	.	.	95,2
1953	69,53	.	.	.	95,7
1954	69,94	.	.	.	96,2
1955	70,33	.	.	.	96,8
1956	120,3	.	9,13	70,72	96,7	.	96,1	97,3
1957	121,6	.	9,19	71,17	97,7	.	96,8	97,9
1958	123,2	.	9,28	71,65	99,0	.	97,7	98,6
1959	124,6	.	9,37	72,17	100,2	.	98,7	99,3
1960	124,4	.	9,49	72,67	100,0	.	100,0	100,0
1961	125,0	.	9,52	73,30	100,5	.	100,2	100,9
1962	125,1	.	9,73	73,94	100,6	.	102,5	101,7
1963	125,2	.	9,85	74,54	100,6	.	103,7	102,6
1964	125,1	.	9,98	74,96	100,6	.	105,1	103,1
1965	125,3	.	10,10	75,65	100,8	.	106,4	104,1
1966	125,7	.	10,22	76,21	101,0	.	107,6	104,9
1967	125,3	.	10,28	76,37	100,7	.	108,3	105,1
1968	126,5	.	10,41	76,58	101,7	.	109,6	105,4
1969	128,8	.	10,57	77,14	103,5	.	111,3	106,1
1970	129,6	.	10,56	77,71	104,2	.	111,2	106,9
1971	131,6	.	10,69	78,34	105,8	.	112,6	107,8
1972	133,4	.	10,78	78,74	107,2	.	113,5	108,3
1973	133,8	.	10,85	78,97	107,5	.	114,3	108,7
1974	132,9	.	10,85	79,00	106,8	.	114,3	108,7
1975	131,6	.	10,81	78,70	105,8	.	113,9	108,3
1976	129,9	.	10,80	78,36	104,4	.	113,8	107,8
1977	133,5	.	10,82	78,18	107,3	.	113,9	107,6
1978	132,9	.	10,83	78,11	106,8	.	114,1	107,5
1979	132,3	.	10,87	78,13	106,3	.	114,5	107,5
1980	132,1	.	10,93	78,28	106,2	.	115,1	107,7
1981	132,2	.	10,96	78,40	106,2	.	115,4	107,9
1982	131,0	.	10,97	78,29	105,3	.	115,5	107,7
1983	129,7	.	10,97	78,08	104,3	.	115,5	107,4
1984	129,0	.	10,96	77,80	103,7	.	115,4	107,0
1985	128,8	.	10,97	77,62	103,5	.	115,6	106,8
1986	129,4	.	11,03	77,63	104,0	.	116,1	106,8
1987	127,8	0,97	10,95	77,72	102,7	.	115,3	106,9
1988	129,3	.	11,05	78,12	103,9	.	116,4	107,5
1989	130,6	.	11,22	78,68	105,0	.	118,2	108,3
1990	132,8	.	11,45	79,37	106,8	.	120,6	109,2
1991	135,0	1,01	11,60	79,98	108,5	.	122,1	110,1
1992	137,2	.	11,77	80,60	110,2	.	124,0	110,9
1993	139,1	.	11,86	81,18	111,8	.	124,9	111,7
1994	140,2	.	11,92	81,42	112,7	.	125,6	112,0
1995	141,3	1,05	11,99	81,82	113,5	.	126,3	112,6
1996	141,1	.	12,04	81,90	113,4	.	126,8	112,7
1997	141,5	1,06	12,07	82,06	113,7	.	127,1	112,9
1998	141,4	.	12,09	82,04	113,6	.	127,3	112,9
1999	142,6	1,07	12,15	82,16	114,6	.	128,0	113,1
2000	142,7	1,08	12,23	82,26	114,7	.	128,8	113,2
2001	145,3	1,09	12,33	82,44	116,8	.	129,9	113,4
2002	146,8	1,09	12,39	82,54	118,0	.	130,5	113,6
2003	148,9	1,09	12,42	82,53	119,7	.	130,8	113,6
2004	150,2	1,09	12,44	82,50	120,7	.	131,1	113,5
2005	151,7	1,09	12,47	82,44	121,9	.	131,3	113,4
2006	143,4	1,09	12,49	82,31	115,3	.	131,6	113,3
2007	145,5	1,09	12,52	82,22	117,0	.	131,9	113,1
2008	147,3	1,08	12,52	82,00	118,4	.	131,9	112,8
2009	148,3	1,08	12,51	81,80	119,2	.	131,8	112,6

¹⁾ Registerbereinigung (siehe Seite 52)

Quelle: Bevölkerungsstatistik der Stadt Regensburg; Bayer. Landesamt für Statistik und Datenverarbeitung; Statistisches Bundesamt

19.8 Eheschließungen

J a h r	Regens- burg 1)	Ober- pfalz	Bayern	Deutsch- land	Regens- burg 1)	Ober- pfalz	Bayern	Deutsch- land
	absolut				je 1.000 Einwohner			
1946	86.183	525.425	.	.	10,2	8,1
1947	93.874	645.988	.	.	10,2	9,8
1948	95.252	707.857	.	.	10,2	10,5
1949	90.060	696.874	.	.	9,6	10,2
1950	91.823	750.452	.	.	10,1	11,0
1951	88.183	718.166	.	.	9,6	10,4
1952	82.929	659.779	.	.	9,0	9,5
1953	77.529	620.121	.	.	8,5	8,9
1954	77.367	605.392	.	.	8,4	8,7
1955	79.617	617.228	.	.	8,7	8,8
1956	81.394	630.932	.	.	8,9	8,9
1957	81.766	632.659	.	.	8,9	8,9
1958	1.141	.	82.595	648.471	9,2	.	8,9	9,1
1959	1.204	.	85.948	665.844	9,6	.	9,2	9,2
1960	1.215	.	88.036	689.028	9,7	.	9,3	9,5
1961	1.181	.	89.729	699.339	9,5	.	9,4	9,5
1962	1.212	.	88.215	696.317	9,7	.	9,1	9,4
1963	1.155	.	85.064	655.974	9,2	.	8,7	8,8
1964	1.108	.	84.630	642.037	8,9	.	8,5	8,5
1965	1.107	.	82.710	621.130	8,8	.	8,2	8,2
1966	1.139	.	81.828	606.133	9,1	.	8,0	8,0
1967	1.054	.	79.575	600.247	8,4	.	7,8	7,9
1968	1.084	.	77.928	563.826	8,6	.	7,5	7,3
1969	1.058	.	75.549	571.737	8,3	.	7,2	7,4
1970	1.047	.	73.548	575.233	8,1	.	7,0	7,4
1971	1.001	.	71.706	562.235	7,6	.	6,7	7,2
1972	859	.	69.044	548.707	6,5	.	6,4	7,0
1973	919	.	66.380	532.022	6,9	.	6,1	6,7
1974	889	.	64.081	516.081	6,7	.	5,9	6,5
1975	920	.	64.355	528.811	7,0	.	5,9	6,7
1976	837	.	62.425	510.318	6,4	.	5,8	6,5
1977	817	.	61.863	505.889	6,2	.	5,7	6,5
1978	754	.	59.419	469.278	5,7	.	5,5	6,0
1979	854	.	63.145	481.707	6,4	.	5,8	6,2
1980	863	.	66.368	496.603	6,5	.	6,1	6,3
1981	832	.	65.409	487.832	6,3	.	6,0	6,2
1982	820	.	65.764	486.856	6,2	.	6,0	6,2
1983	865	.	65.941	495.392	6,6	.	6,0	6,3
1984	881	.	66.005	498.040	6,8	.	6,0	6,4
1985	884	.	66.012	496.175	6,9	.	6,0	6,4
1986	861	.	67.061	509.320	6,7	.	6,1	6,6
1987	919	6.513	70.035	523.847	7,1	6,8	6,3	6,7
1988	925	6.612	71.742	534.903	7,2	6,8	6,5	6,8
1989	989	6.533	72.077	529.597	7,6	6,7	6,5	6,7
1990	1.024	6.767	74.387	516.388	7,8	6,8	6,6	6,5
1991	1.019	6.774	72.651	454.291	7,6	6,7	6,3	5,7
1992	962	6.680	72.247	453.428	7,1	6,5	6,2	5,6
1993	830	6.316	70.475	442.605	6,0	6,1	6,0	5,5
1994	867	6.291	69.401	440.244	6,2	6,0	5,8	5,4
1995	838	5.981	67.075	430.534	6,0	5,7	5,6	5,3
1996	934	5.822	66.767	427.297	6,6	5,5	5,6	5,2
1997	921	5.702	65.419	422.776	6,5	5,4	5,4	5,2
1998	870	5.764	64.065	417.420	6,2	5,4	5,3	5,1
1999	927	5.960	65.489	430.674	6,5	5,6	5,4	5,2
2000	1.334	5.713	63.038	418.550	9,4	5,3	5,2	5,1
2001	1.287	5.225	60.226	389.591	8,9	4,8	4,9	4,7
2002	1.332	5.319	60.686	391.963	9,1	4,9	4,9	4,8
2003	1.321	5.294	59.009	382.911	8,9	4,9	4,8	4,6
2004	1.281	5.361	60.712	395.992	8,6	4,9	4,9	4,8
2005	1.310	5.390	59.617	388.451	8,7	4,9	4,8	4,7
2006	1.269	5.179	57.387	373.681	8,6	4,8	4,6	4,5
2007	1.210	5.227	57.220	368.922	8,4	4,8	4,6	4,5
2008	1.251	5.227	58.300	377.055	8,5	4,8	4,7	4,6
2009	1.179	5.366	58.812	378.412	8,0	5,0	4,7	4,6

1) bis 1982 Ereignisortsprinzip, von 1983 bis 1999 nach dem Wohnortsprinzip, ab 2000 alle Eheschließungen, bei denen mindestens ein Ehegatte in Regensburg gemeldet ist

Quelle: Bevölkerungsstatistik der Stadt Regensburg; Bayer. Landesamt für Statistik und Datenverarbeitung; Statistisches Bundesamt

19.9 Geburten

J a h r	Regens- burg	Ober- pfalz	Bayern	Deutsch- land	Regens- burg	Ober- pfalz	Bayern	Deutsch- land
	absolut				je 1.000 Einwohner			
1946	156.302	921.677	.	.	18,6	14,3
1947	169.829	1.028.696	.	.	18,5	15,6
1948	162.571	1.049.385	.	.	17,5	15,5
1949	156.253	1.106.825	.	.	16,7	16,3
1950	151.752	1.116.701	.	.	16,6	16,3
1951	147.127	1.106.380	.	.	16,1	16,1
1952	146.991	1.105.084	.	.	16,0	15,9
1953	143.618	1.095.029	.	.	15,7	15,7
1954	1.637	.	144.783	1.109.743	.	.	15,8	15,9
1955	145.122	1.113.408	.	.	15,8	15,8
1956	152.876	1.137.169	.	.	16,8	16,0
1957	158.839	1.165.555	.	.	17,3	16,4
1958	1.669	.	161.443	1.175.870	13,6	.	17,5	16,4
1959	1.749	.	168.150	1.243.922	14,1	.	18,0	17,2
1960	1.736	18.597	171.665	1.261.614	13,9	.	18,2	17,3
1961	1.826	.	180.000	1.313.505	14,7	.	18,9	17,9
1962	1.831	.	180.224	1.316.534	14,7	.	18,6	17,8
1963	1.881	.	184.674	1.355.595	15,0	.	18,8	18,2
1964	1.784	.	185.326	1.357.304	14,3	.	18,7	18,1
1965	1.734	.	180.739	1.325.386	13,8	.	18,0	17,5
1966	1.736	.	181.559	1.318.303	13,8	.	17,8	17,3
1967	1.646	.	176.362	1.272.276	13,1	.	17,2	16,7
1968	1.663	.	168.403	1.214.968	13,2	.	16,3	15,8
1969	1.493	.	154.394	1.142.366	11,7	.	15,1	14,8
1970	1.394	14.854	143.656	1.047.737	10,7	.	13,7	13,5
1971	1.174	.	137.465	1.013.396	8,9	.	12,9	12,9
1972	1.166	.	125.110	901.657	8,8	.	11,7	11,4
1973	1.044	.	114.658	815.969	7,8	.	10,6	10,3
1974	1.099	.	114.060	805.500	8,2	.	10,5	10,2
1975	1.026	.	108.544	782.310	7,8	.	10,0	9,9
1976	977	.	108.995	798.334	7,5	.	10,1	10,2
1977	907	.	106.633	805.496	6,9	.	9,9	10,3
1978	911	.	106.145	808.619	6,8	.	9,8	10,4
1979	943	.	107.667	817.217	7,1	.	9,9	10,5
1980	1.045	11.108	114.451	865.789	7,9	.	10,5	11,0
1981	1.021	.	117.083	862.100	7,7	.	10,7	11,0
1982	1.036	.	116.576	861.275	7,9	.	10,6	11,0
1983	1.006	.	112.644	827.933	7,7	.	10,3	10,6
1984	926	.	111.183	812.292	7,2	.	10,1	10,4
1985	916	.	111.365	813.803	7,1	.	10,2	10,5
1986	1.048	.	118.439	848.232	8,1	.	10,8	10,9
1987	963	10.989	119.623	867.969	7,5	11,4	10,8	11,2
1988	1.142	11.614	126.409	892.993	8,9	11,9	11,5	11,4
1989	1.121	11.541	127.029	880.459	8,6	11,8	11,4	11,2
1990	1.246	12.553	136.122	905.675	9,5	12,5	12,0	11,4
1991	1.221	12.169	134.400	830.019	9,1	12,0	11,7	10,4
1992	1.197	11.970	133.946	809.114	8,8	11,6	11,4	10,0
1993	1.194	12.127	133.897	798.447	8,6	11,7	11,3	9,8
1994	1.122	11.503	127.828	769.603	8,0	11,0	10,8	9,5
1995	1.157	11.275	125.995	765.221	8,2	10,7	10,5	9,4
1996	1.162	11.511	129.376	796.013	8,2	10,9	10,8	9,7
1997	1.220	11.594	130.517	812.173	8,6	10,9	10,8	9,9
1998	1.252	11.298	126.529	785.034	8,9	10,6	10,5	9,6
1999	1.203	11.001	123.244	770.744	8,5	10,3	10,2	9,4
2000	1.148	10.515	120.765	766.999	8,1	10,2	9,9	9,3
2001	1.197	10.274	115.964	734.475	8,3	9,5	9,4	8,9
2002	1.138	9.548	113.818	719.250	7,8	8,8	9,2	8,7
2003	1.135	9.441	111.536	706.721	7,7	8,7	9,0	8,6
2004	1.220	9.322	111.164	705.622	8,2	8,5	8,9	8,5
2005	1.195	8.953	107.308	685.795	7,9	8,2	8,6	8,3
2006	1.208	8.732	104.822	672.724	8,2	8,0	8,4	8,2
2007	1.229	8.598	106.870	684.862	8,5	7,9	8,5	8,3
2008	1.276	8.644	106.298	682.514	8,7	8,0	8,5	8,3
2009	1.333	8.467	103.710	665.142	9,0	7,8	8,3	8,1

Quelle: Bevölkerungsstatistik der Stadt Regensburg; Bayer. Landesamt für Statistik und Datenverarbeitung; Statistisches Bundesamt

19.10 Sterbefälle

J a h r	Regens- burg	Ober- pfalz	Bayern	Deutsch- land	Regens- burg	Ober- pfalz	Bayern	Deutsch- land
	absolut				je 1.000 Einwohner			
1946	152.977	1.001.571	.	.	13,0	15,5
1947	109.709	932.663	.	.	11,9	14,2
1948	109.004	804.839	.	.	11,0	11,9
1949	99.473	770.852	.	.	10,6	11,3
1950	98.973	748.329	.	.	10,6	10,9
1951	99.650	752.697	.	.	10,9	10,9
1952	101.331	767.639	.	.	11,0	11,1
1953	105.507	790.654	.	.	11,5	11,4
1954	1.250	.	97.870	775.291	.	.	10,7	11,1
1955	103.376	795.938	.	.	11,3	11,3
1956	103.778	812.111	.	.	11,4	11,5
1957	108.041	840.195	.	.	11,8	11,8
1958	1.335	.	101.910	818.418	10,9	.	11,0	11,4
1959	1.312	.	103.550	835.402	10,6	.	11,1	11,6
1960	1.467	10.373	109.786	876.721	11,8	.	11,6	12,0
1961	1.374	.	106.363	850.300	11,0	.	11,2	11,6
1962	1.414	.	109.282	878.814	11,3	.	11,3	11,9
1963	1.481	.	111.973	895.070	11,8	.	11,4	12,0
1964	1.485	.	108.716	870.319	11,9	.	11,0	11,6
1965	1.525	.	114.386	907.882	12,2	.	11,4	12,0
1966	1.550	.	113.779	911.984	12,3	.	11,2	12,0
1967	1.565	.	116.529	914.417	12,5	.	11,4	12,0
1968	1.510	.	122.311	976.521	12,0	.	11,8	12,7
1969	1.634	.	126.448	988.092	12,8	.	12,1	12,8
1970	1.594	10.972	122.323	975.664	12,3	.	11,7	12,6
1971	1.632	.	121.803	965.623	12,4	.	11,5	12,3
1972	1.616	.	122.766	965.689	12,2	.	11,4	12,2
1973	1.638	.	123.656	962.988	12,3	.	11,4	12,2
1974	1.703	.	123.980	956.573	12,8	.	11,4	12,1
1975	1.692	.	127.931	989.649	12,8	.	11,8	12,6
1976	1.657	.	124.580	966.873	12,7	.	11,5	12,3
1977	1.587	.	120.487	931.155	12,1	.	11,1	11,9
1978	1.597	.	124.775	955.550	12,0	.	11,5	12,2
1979	1.532	.	122.271	944.474	11,6	.	11,3	12,1
1980	1.614	11.219	122.859	952.371	12,2	.	11,3	12,1
1981	1.614	.	122.736	954.436	12,2	.	11,3	12,2
1982	1.649	.	123.033	943.832	12,5	.	11,2	12,1
1983	1.637	.	125.362	941.032	12,6	.	11,4	12,1
1984	1.547	.	122.057	917.299	12,0	.	11,1	11,8
1985	1.573	.	121.941	929.649	12,2	.	11,1	12,0
1986	1.553	.	120.489	925.426	12,0	.	11,0	11,9
1987	1.534	10.714	119.662	901.291	11,9	11,1	10,8	11,6
1988	1.534	10.719	118.450	900.627	11,9	11,0	10,7	11,5
1989	1.528	10.805	121.343	903.441	11,8	11,0	10,9	11,5
1990	1.625	10.831	123.726	921.445	12,3	10,8	10,9	11,6
1991	1.638	10.563	122.276	911.245	12,2	10,4	10,6	11,4
1992	1.581	10.773	120.753	885.443	11,6	10,5	10,3	11,0
1993	1.581	10.767	122.649	897.270	11,4	10,4	10,4	11,1
1994	1.487	10.799	121.581	884.661	10,6	10,4	10,2	10,9
1995	1.458	10.715	121.992	884.588	10,4	10,2	10,2	10,8
1996	1.566	10.844	123.329	882.843	11,1	10,2	10,3	10,8
1997	1.485	10.657	121.441	860.389	10,5	10,0	10,1	10,5
1998	1.461	10.553	120.447	852.382	10,3	9,9	10,0	10,4
1999	1.386	10.513	119.519	846.330	9,8	9,8	9,9	10,3
2000	1.396	10.403	118.846	838.797	9,8	9,7	9,8	10,2
2001	1.382	10.611	117.930	828.541	9,6	9,8	9,6	10,1
2002	1.428	10.790	119.755	841.686	9,8	9,9	9,7	10,2
2003	1.327	11.035	121.778	853.946	9,0	10,1	9,8	10,3
2004	1.381	10.485	116.460	818.271	9,2	9,6	9,4	9,9
2005	1.408	10.844	119.326	830.227	9,3	9,9	9,6	10,1
2006	1.374	10.674	118.733	821.627	9,3	9,8	9,5	10,0
2007	1.344	10.716	118.432	827.155	9,3	9,9	9,5	10,1
2008	1.322	11.134	121.109	844.439	9,0	10,3	9,7	10,3
2009	1.329	11.064	122.494	854.545	9,0	10,2	9,8	10,4

Quelle: Bevölkerungsstatistik der Stadt Regensburg; Bayer. Landesamt für Statistik und Datenverarbeitung; Statistisches Bundesamt

19.11 Bautätigkeit und Wohnungswesen

Gebiet	Jahr	Baufertigstellungen			Bestand an					
		Wohn- gebäude	Wohnungen ¹⁾		Wohn- gebäuden	Wohnungen ¹⁾		Wohnräumen		
			Anzahl	je 1.000 Ein- wohner ²⁾		Anzahl	je 100 Ein- wohner ²⁾	Anzahl	je Wohnung	je Ein- wohner ²⁾
Regensburg	1975	160	1.199	.	13.288	52.495	.	194.766	3,71	.
	1987	135	429	3,6	15.875	61.274	51,7	230.081	3,75	1,9
	1990	174	747	6,2	16.324	63.291	52,0	237.290	3,75	1,9
	1995	245	1.603	12,8	17.680	70.944	56,4	259.969	3,66	2,1
	2000	289	777	6,2	18.625	74.446	59,2	274.016	3,68	2,2
	2001	180	600	4,7	18.787	74.990	59,0	276.381	3,69	2,2
	2002	185	724	5,7	18.954	75.717	59,1	279.114	3,69	2,2
	2003	171	450	3,5	19.116	76.134	59,2	281.134	3,69	2,2
	2004	291	545	4,2	19.401	76.587	59,4	283.672	3,70	2,2
	2005	228	744	5,8	19.629	77.344	59,6	286.737	3,71	2,2
	2006	245	904	6,9	19.853	78.207	59,5	289.813	3,71	2,2
	2007	287	1.215	9,2	20.145	79.404	59,9	293.856	3,70	2,2
	2008	222	1.012	7,6	20.356	80.370	60,2	296.976	3,70	2,2
	2009	158	387	2,9	20.503	80.732	60,1	298.788	3,70	2,2
Oberpfalz	1975
	1987
	1990
	1995
	2000
	2001	3.178	5.215	9,6	269.665	477.486	44,0	2.305.513	4,83	2,1
	2002	3.315	5.557	5,1	272.846	482.743	44,3	2.334.620	4,84	2,1
	2003	2.865	4.596	4,2	275.653	487.187	44,7	2.359.622	4,84	2,2
	2004	3.521	5.362	4,9	279.082	492.182	45,1	2.389.290	4,85	2,2
	2005	2.626	4.377	4,0	281.651	496.383	45,6	2.412.493	4,86	2,2
	2006	3.021	5.058	4,6	284.548	500.957	46,0	2.437.999	4,87	2,2
	2007	3.085	4.793	4,4	287.559	505.577	46,5	2.462.851	4,87	2,3
	2008	2.466	4.198	3,9	290.027	509.505	47,0	2.483.867	4,88	2,3
	2009	1.695	2.778	2,6	291.698	512.220	47,4	2.498.578	4,88	2,3
Bayern	1975	36.932	61.089	5,6	1.892.644	4.059.606	37,6	17.107.776	4,21	1,6
	1987	27.740	56.120	5,1	2.251.873	4.586.790	41,9	20.864.834	4,55	1,9
	1990	30.077	61.879	5,5	2.338.156	4.752.471	41,5	21.665.782	4,56	1,9
	1995	38.874	108.084	9,1	2.511.992	5.200.208	43,4	23.662.114	4,55	2,0
	2000	38.190	74.366	6,1	2.687.868	5.577.859	45,6	25.506.617	4,57	2,1
	2001	31.054	58.710	4,8	2.717.690	5.632.985	45,7	25.801.808	4,58	2,1
	2002	31.183	56.879	4,6	2.747.815	5.686.650	45,9	26.092.544	4,59	2,1
	2003	29.342	51.827	4,2	2.776.656	5.736.448	46,2	26.365.915	4,60	2,1
	2004	32.111	58.467	4,7	2.807.783	5.791.399	46,5	26.662.813	4,60	2,1
	2005	26.562	48.276	3,9	2.833.684	5.837.093	46,8	26.911.086	4,61	2,2
	2006	27.826	57.530	4,6	2.860.433	5.890.775	47,2	27.181.239	4,61	2,2
	2007	23.700	43.923	3,5	2.883.439	5.931.730	47,4	27.398.125	4,62	2,2
	2008	18.673	36.246	2,9	2.901.910	5.966.449	47,7	27.576.842	4,62	2,2
	2009	15.887	31.335	2,5	2.917.505	5.996.081	47,9	27.729.615	4,62	2,2
Deutschland	1975
	1987	42,6	142.696.835	4,30	1,8
	1990	33.856.321	42,5	146.314.971	4,32	1,8
	1995	207.958	602.757	7,4	15.732.422	35.954.317	43,9	156.520.740	4,35	1,9
	2000	220.797	423.044	5,1	16.802.259	38.383.645	46,7	167.636.286	4,37	2,0
	2001	177.769	326.187	4,0	16.977.662	38.681.801	46,9	169.181.697	4,37	2,1
	2002	164.838	289.590	3,5	17.139.079	38.924.836	47,2	170.507.512	4,38	2,1
	2003	158.192	268.103	3,2	17.293.678	39.141.543	47,4	171.725.052	4,39	2,1
	2004	170.400	278.008	3,4	17.458.670	39.362.266	47,7	172.989.964	4,39	2,1
	2005	145.604	242.316	2,9	17.599.942	39.551.203	48,0	174.075.880	4,40	2,1
	2006	146.303	249.436	3,0	17.742.413	39.753.533	48,3	175.195.906	4,41	2,1
	2007	120.239	210.729	2,6	17.859.112	39.918.192	48,6	176.113.985	4,41	2,1
	2008	94.415	175.927	2,1	17.950.185	40.057.869	48,8	176.862.314	4,42	2,2
	2009

¹⁾ in Wohn- und Nichtwohngebäuden

²⁾ Bevölkerung am Ort der Hauptwohnung (siehe Seite 52)

Quelle: Bautätigkeitsstatistik der Stadt Regensburg; Bayer. Landesamt für Statistik und Datenverarbeitung; Statistisches Bundesamt

19.12 Sozialversicherungspflichtig beschäftigte Arbeitnehmer ¹⁾ am Arbeitsort

Gebiet	Jahr	Beschäftigte am 30.06.								
		insgesamt	darunter			davon im Wirtschaftsbereich				
			weiblich	Teilzeitbeschäftigte	ausländische Beschäftigte	Land- u. Forstwirtschaft, Fischerei	Produzierendes Gewerbe	Handel, Gastgewerbe u. Verkehr	Unternehmensdienstleister ²⁾	Öffentliche und private Dienstleister
Regensburg	1999	86.876	37.608	.	4.554	57	31.882	19.211	35.707	.
	2000	89.680	39.294	.	4.360	66	32.943	19.637	37.017	.
	2001	91.763	40.193	.	4.745	84	33.667	20.074	37.912	.
	2002	92.352	40.978	.	4.741	94	33.109	20.381	38.768	.
	2003	92.071	40.804	.	4.567	102	33.138	19.165	39.665	.
	2004	92.356	40.663	.	4.713	74	33.420	18.871	39.991	.
	2005	92.565	40.740	16.892	4.771	75	34.035	18.601	39.852	.
	2006	94.004	41.479	17.656	4.894	90	34.400	18.647	40.866	.
	2007	97.126	42.552	19.001	5.310	100	35.201	18.778	43.047	.
	2008	99.002	43.716	20.027	5.441	77	35.176	17.835	19.208	26.705
2009	96.153	43.686	20.320	5.086	77	33.963	18.043	16.535	27.533	
Oberpfalz	1999	350.589	147.737	.	13.497	2.757	165.141	73.612	108.985	.
	2000	358.429	152.132	.	13.119	2.689	167.126	75.827	112.686	.
	2001	362.506	156.208	.	13.942	2.656	167.756	76.891	115.091	.
	2002	362.374	157.099	.	13.562	2.623	163.295	78.172	118.262	.
	2003	356.974	154.877	.	12.901	2.689	158.724	75.860	119.676	.
	2004	354.252	152.850	.	12.510	2.497	155.996	75.288	120.423	.
	2005	352.427	152.443	.	12.109	2.510	154.909	74.457	120.512	.
	2006	358.294	154.373	.	12.554	2.557	157.132	75.200	123.364	.
	2007	369.282	157.727	64.969	13.555	2.660	161.657	76.738	128.186	.
	2008	378.174	162.373	69.019	14.339	1.986	163.899	76.870	48.686	86.690
2009	374.316	163.848	72.252	13.815	1.978	161.349	77.955	43.455	89.565	
Bayern	1999	4.258.956	1.861.151	.	355.107	35.877	1.743.678	977.761	1.500.019	.
	2000	4.364.517	1.915.704	.	359.764	35.528	1.759.704	1.006.466	1.561.452	.
	2001	4.431.011	1.955.129	.	372.025	34.619	1.758.973	1.025.080	1.611.181	.
	2002	4.420.624	1.969.338	.	365.405	34.622	1.717.288	1.024.449	1.644.070	.
	2003	4.333.297	1.937.908	.	347.421	33.780	1.660.844	987.386	1.650.983	.
	2004	4.288.495	1.914.286	.	337.514	33.065	1.624.884	976.138	1.653.924	.
	2005	4.270.848	1.913.495	.	331.442	33.447	1.596.390	976.589	1.663.875	.
	2006	4.319.703	1.928.919	.	340.604	34.068	1.594.222	984.130	1.706.705	.
	2007	4.411.875	1.959.132	776.977	352.771	34.136	1.632.591	997.698	1.746.813	.
	2008	4.518.801	2.015.768	812.265	365.812	22.656	1.636.590	1.007.733	833.450	1.017.203
2009	4.505.412	2.040.154	855.600	362.068	22.851	1.608.031	1.013.120	809.073	1.051.918	
Deutschland	1999	27.482.584	12.059.118	3.677.618	1.912.941	364.145	9.907.569	6.390.825	10.682.631	.
	2000	27.825.624	12.281.713	3.928.650	1.956.248	355.021	9.929.698	6.515.457	11.017.011	.
	2001	27.817.114	12.372.527	4.119.534	1.980.663	339.668	9.737.465	6.532.605	11.198.870	.
	2002	27.571.147	12.391.665	4.255.034	1.949.463	332.611	9.420.825	6.487.956	11.327.705	.
	2003	26.954.686	12.181.310	4.287.928	1.860.476	321.134	9.054.350	6.286.110	11.290.516	.
	2004	26.523.982	11.983.131	4.311.320	1.796.551	313.943	8.787.639	6.169.102	11.249.443	.
	2005	26.178.266	11.892.008	4.364.644	1.749.425	304.155	8.553.835	6.126.842	11.189.693	.
	2006	26.354.336	11.930.522	4.529.714	1.782.130	308.209	8.480.776	6.159.587	11.401.919	.
	2007	26.854.566	12.084.724	4.773.168	1.837.763	314.311	8.597.269	6.276.516	11.662.195	.
	2008	27.457.715	12.394.125	5.002.792	1.901.034
2009	

¹⁾ nach der "Klassifikation der Wirtschaftszweige" (WZ 93, WZ 2003, WZ 2008); wegen der Umstellung auf die WZ 2008 sind die Daten der einzelnen Wirtschaftsabschnitte ab dem Jahr 2008 mit den Vorjahreszahlen nicht vergleichbar

²⁾ in den Jahren 1999 bis 2007 "sonstige Dienstleistungen"

Quelle: Bayer. Landesamt für Statistik und Datenverarbeitung; Statistisches Bundesamt

19.13 Sozialversicherungspflichtig beschäftigte Arbeitnehmer ¹⁾ am Wohnort

Gebiet	Jahr	Beschäftigte am 30.06.								
		insgesamt	darunter			davon im Wirtschaftsbereich				
			weiblich	Teilzeitbeschäftigte	ausländische Beschäftigte	Land- u. Forstwirtschaft, Fischerei	Produzierendes Gewerbe	Handel, Gastgewerbe u. Verkehr	Unternehmensdienstleister ²⁾	Öffentliche und private Dienstleister
Regensburg	1999	41.031	19.168
	2000	42.270	19.808
	2001	43.335	20.315
	2002	43.586	20.660
	2003	42.750	20.179	8.428	3.891	114	12.571	10.109	19.956	.
	2004	42.318	20.072	8.541	3.923	98	12.352	9.898	19.970	.
	2005	41.907	19.912	8.504	3.867	106	12.293	9.771	19.735	.
	2006	42.452	20.225	8.681	3.923	110	12.452	9.860	20.029	.
	2007	44.175	20.638	9.221	4.356	115	12.715	10.158	21.187	.
	2008	45.647	21.437	9.638	4.470	83	12.740	10.056	9.140	13.627
	2009	45.211	21.624	10.053	4.251	86	12.472	10.138	8.274	14.239
Oberpfalz	1999	360.344	151.512
	2000	367.815	155.997
	2001	370.805	159.053
	2002	371.243	161.104
	2003	364.911	158.403	57.427	11.448	2.609	159.707	77.527	125.043	.
	2004	363.010	157.001	58.531	11.204	2.417	156.997	77.042	126.505	.
	2005	361.247	156.799	59.828	10.874	2.450	154.870	76.645	127.239	.
	2006	366.954	158.894	62.159	11.213	2.526	156.204	77.547	130.632	.
	2007	376.081	161.836	65.973	12.039	2.641	159.954	78.787	134.653	.
	2008	384.981	166.717	69.984	12.662	1.914	161.883	79.325	51.894	89.877
	2009	379.753	168.198	73.435	12.275	1.911	159.713	80.168	47.395	92.765
Bayern	1999	4.205.847	1.847.178
	2000	4.292.862	1.896.021
	2001	4.342.270	1.931.808
	2002	4.343.955	1.948.958
	2003	4.266.000	1.919.766	689.687	331.876	32.971	1.623.664	970.062	1.638.983	.
	2004	4.225.755	1.897.712	696.008	322.942	32.396	1.591.311	958.767	1.642.798	.
	2005	4.207.021	1.897.483	709.948	317.053	32.770	1.564.645	956.097	1.652.971	.
	2006	4.252.399	1.912.722	736.496	325.893	33.259	1.561.083	963.383	1.694.100	.
	2007	4.342.856	1.944.067	774.002	338.280	33.372	1.597.962	979.039	1.731.860	.
	2008	4.450.187	2.002.361	809.922	352.530	22.241	1.601.498	986.994	822.601	1.015.662
	2009	4.441.816	2.027.772	842.675	349.720	22.475	1.574.551	993.624	801.628	1.049.113
Deutschland	1999	27.482.584	12.059.118	3.677.618	1.912.941	364.145	9.907.569	6.390.825	10.682.631	.
	2000	27.825.624	12.281.713	3.928.650	1.956.248	355.021	9.929.698	6.515.457	11.017.011	.
	2001	27.817.114	12.372.527	4.119.534	1.980.663	339.668	9.737.465	6.532.605	11.198.870	.
	2002	27.571.147	12.391.665	4.255.034	1.949.463	332.611	9.420.825	6.487.956	11.327.705	.
	2003	26.954.686	12.181.310	4.287.928	1.860.476	321.134	9.054.350	6.286.110	11.290.516	.
	2004	26.523.982	11.983.131	4.311.320	1.796.551	313.943	8.787.639	6.169.102	11.249.443	.
	2005	26.178.266	11.892.008	4.364.644	1.749.425	304.155	8.553.835	6.126.842	11.189.693	.
	2006	26.354.336	11.930.522	4.529.714	1.782.130	308.209	8.480.776	6.159.587	11.401.919	.
	2007	26.854.566	12.084.724	4.773.168	1.837.763	314.311	8.597.269	6.276.516	11.662.195	.
	2008	27.457.715	12.394.125	5.002.792	1.901.034
	2009

¹⁾ nach der "Klassifikation der Wirtschaftszweige" (WZ 93 , WZ 2003, WZ 2008); wegen der Umstellung auf die WZ 2008 sind die Daten der einzelnen Wirtschaftsabschnitte ab dem Jahr 2008 mit den Vorjahreszahlen nicht vergleichbar

²⁾ in den Jahren 1999 bis 2007 "sonstige Dienstleistungen"

Quelle: Bayer. Landesamt für Statistik und Datenverarbeitung; Statistisches Bundesamt

19.14 Verarbeitendes Gewerbe ¹⁾

Gebiet	Jahr	Betriebe ²⁾	Beschäftigte ²⁾			Bruttolohn- u. -gehaltssumme		Gesamtumsatz		Auslandsumsatz	
			insgesamt in 1.000	je Betrieb	je 1.000 Einwohner ³⁾	insgesamt in Mrd. €	je Beschäftigten in 1.000 €	insgesamt in Mrd. €	je Beschäftigten in 1.000 €	insgesamt in Mrd. €	je Beschäftigten in 1.000 €
Regensburg	1995	95	24,8	261	197	0,9	34,9	5,5	221,8	.	.
	1997	87	23,9	274	191	0,9	38,8	8,2	342,0	4,2	177,4
	1999	90	27,6	307	221	1,1	39,7	11,3	408,8	6,4	230,5
	2000	85	28,8	339	230	1,2	40,6	9,4	327,6	4,4	152,9
	2001	84	30,0	358	238	1,3	42,4	10,0	334,3	5,3	178,0
	2002	81	28,0	346	219	1,3	46,3	11,6	415,3	6,7	238,0
	2003	77	28,8	374	225	1,4	47,6	11,6	403,1	7,1	245,7
	2004	77	29,4	382	228	1,4	49,1	10,5	357,6	6,3	214,6
	2005	77	29,7	386	230	1,5	50,1	12,1	407,8	6,4	216,6
	2006	76	29,6	390	227	1,5	51,4	12,1	407,4	6,6	221,4
	2007	75	29,6	395	224	1,5	52,3	14,2	478,9	8,2	277,9
2008	75	29,2	390	220	1,6	53,2	13,8	472,8	7,9	269,8	
2009	73	28,1	385	210	1,5	53,6	11,3	402,2	6,3	224,1	
Oberpfalz	1995	785	107,6	137	102	2,9	27,3	13,2	122,5	.	.
	1997	748	102,3	137	96	3,5	34,4	17,5	170,9	7,1	69,8
	1999	791	109,0	138	102	3,3	30,7	21,5	197,5	9,4	86,7
	2000	771	112,8	146	105	3,6	31,5	20,8	184,6	8,0	70,6
	2001	763	115,3	151	107	3,8	32,9	22,1	191,8	9,1	79,3
	2002	744	111,1	149	102	3,8	34,1	23,7	213,1	10,8	96,9
	2003	752	111,6	148	102	3,9	35,0	24,3	218,1	11,5	103,1
	2004	739	112,5	152	103	4,0	35,9	24,1	214,1	11,4	100,9
	2005	728	112,4	154	103	4,1	36,6	26,6	236,9	12,3	109,6
	2006	710	113,6	160	104	4,3	37,5	27,5	242,2	12,9	114,0
	2007	725	120,4	166	111	4,5	37,3	31,2	259,1	15,2	125,9
2008	724	122,9	170	113	4,7	38,1	31,5	256,0	15,6	126,8	
2009	719	118,4	165	109	4,5	38,0	25,9	218,3	12,1	102,2	
Bayern	1995	8.442	1.237,6	147	104	38,7	31,3	182,0	147,0	59,9	48,4
	1997	8.013	1.168,3	146	97	38,6	33,0	200,3	171,4	72,9	62,4
	1999	8.223	1.190,4	145	98	41,1	34,6	222,3	186,7	84,1	70,7
	2000	8.057	1.207,5	150	99	43,0	35,6	246,6	204,2	99,5	82,4
	2001	8.013	1.218,9	152	99	44,6	36,6	253,2	207,7	105,1	86,3
	2002	7.915	1.186,3	150	96	44,4	37,5	255,8	215,6	112,1	94,5
	2003	7.934	1.180,8	149	95	45,0	38,1	261,1	221,1	115,6	97,9
	2004	7.786	1.164,4	150	94	45,4	39,0	280,8	241,2	126,1	108,3
	2005	7.658	1.151,3	150	92	45,9	39,9	290,3	252,1	131,8	114,5
	2006	7.488	1.155,2	154	93	46,9	40,6	312,3	270,3	146,5	126,8
	2007	7.598	1.204,6	159	96	49,6	41,2	330,6	274,4	159,0	132,0
2008	7.547	1.227,8	163	98	51,7	42,1	333,4	271,6	159,6	130,0	
2009	7.298	1.137,0	156	91	46,7	41,1	273,7	240,7	133,5	117,4	
Deutschland	1995	47.919	6.778,5	141	83	211,8	31,2	1.060,2	156,4	300,8	44,4
	1997	46.033	6.310,9	137	77	206,9	32,8	1.117,8	177,1	356,3	56,5
	1999	48.934	6.368,1	130	78	215,2	33,8	1.196,3	187,9	408,7	64,2
	2000	48.913	6.374,8	130	78	221,1	34,7	1.306,7	205,0	474,0	74,4
	2001	49.116	6.392,7	130	78	226,4	35,4	1.346,4	210,6	498,3	78,0
	2002	49.960	6.295,0	126	76	226,9	36,0	1.340,4	212,9	508,0	80,7
	2003	48.417	6.132,8	127	74	225,9	36,8	1.348,1	219,8	513,9	83,8
	2004	47.973	6.015,3	125	73	226,0	37,6	1.423,4	236,6	564,0	93,8
	2005	47.281	5.927,7	125	72	226,2	38,2	1.488,6	251,1	603,6	101,8
	2006	46.439	5.893,4	127	72	230,0	39,0	1.588,5	269,5	666,3	113,1
	2007	46.583	6.068,8	130	74	238,8	39,3	1.691,7	278,8	729,0	120,1
2008	47.038	6.184,6	131	75	248,0	40,1	1.736,1	280,7	743,1	120,2	
2009	45.231	5.734,1	127	70	225,7	39,4	1.377,1	240,2	583,5	101,8	

¹⁾ Betriebe von Unternehmen mit 20 und mehr Beschäftigten

²⁾ im Jahresdurchschnitt

³⁾ Bevölkerung am Ort der Hauptwohnung (siehe Seite 52)

Quelle: Bayerisches Landesamt für Statistik und Datenverarbeitung; Statistisches Bundesamt

19.15 Bruttoinlandsprodukt (BIP) ¹⁾

Gebiet	Jahr	Bruttoinlandsprodukt zu Marktpreisen								
		insgesamt			je Erwerbstätigen			je Einwohner ²⁾		
		in Mio. €	1991 = 100	Anteil an Deutsch- land in %	in €	1991 = 100	Deutsch- land = 100	in €	1991 = 100	Deutsch- land = 100
Regensburg	1991	5.281	100,0	0,3	44.642	100,0	112,3	43.165	100,0	225,0
	1993	5.732	108,5	0,3	47.814	107,1	106,0	45.898	106,3	219,9
	1995	6.217	117,7	0,3	50.613	113,4	103,0	49.418	114,5	218,3
	1997	6.579	124,6	0,3	54.280	121,6	106,2	52.563	121,8	225,1
	1999	7.244	137,2	0,4	55.985	125,4	106,9	57.946	134,2	236,4
	2000	7.494	141,9	0,4	57.777	129,4	109,7	59.882	138,7	238,6
	2001	7.205	136,4	0,3	54.463	122,0	101,3	57.024	132,1	222,2
	2002	7.232	136,9	0,3	55.130	123,5	100,6	56.736	131,4	218,3
	2003	7.720	146,2	0,4	58.611	131,3	104,9	60.151	139,4	229,4
	2004	8.164	154,6	0,4	61.991	138,9	109,0	63.428	146,9	236,7
	2005	8.269	156,6	0,4	62.364	139,7	108,0	63.984	148,2	235,3
	2006	8.626	163,3	0,4	64.495	144,5	108,4	66.310	153,6	234,9
	2007	9.558	181,0	0,4	69.890	156,6	114,3	72.567	168,1	245,8
	2008	9.912	187,7	0,4	71.743	160,7	.	74.589	172,8	245,4
	2009
Oberpfalz	1991	19.993	100,0	1,3	39.471	100,0	99,3	19.701	100,0	102,7
	1993	21.764	108,9	1,3	42.814	108,5	94,9	20.999	106,6	100,6
	1995	23.395	117,0	1,3	45.405	115,0	92,4	22.260	113,0	98,3
	1997	24.565	122,9	1,3	48.129	121,9	94,1	23.122	117,4	99,0
	1999	26.916	134,6	1,3	50.296	127,4	96,1	25.126	127,5	102,5
	2000	27.727	138,7	1,3	51.716	131,0	98,2	25.765	130,8	102,7
	2001	27.942	139,8	1,3	51.607	130,7	96,0	25.820	131,1	100,6
	2002	29.048	145,3	1,4	53.902	136,6	98,3	26.716	135,6	102,8
	2003	29.341	146,8	1,4	54.936	139,2	98,3	26.933	136,7	102,7
	2004	29.930	149,7	1,4	56.292	142,6	99,0	27.460	139,4	102,5
	2005	30.844	154,3	1,4	57.699	146,2	99,9	28.298	143,6	104,1
	2006	31.908	159,6	1,4	59.131	149,8	99,4	29.322	148,8	103,9
	2007	34.001	170,1	1,4	61.610	156,1	100,8	31.270	158,7	105,9
	2008	35.672	178,4	1,4	63.664	161,3	102,7	32.868	166,8	108,1
	2009
Bayern	1991	261.924	100,0	17,1	43.553	100,0	109,6	22.724	100,0	118,4
	1993	283.785	108,3	16,7	47.043	108,0	104,3	24.012	105,7	115,0
	1995	305.099	116,5	16,5	50.731	116,5	103,2	25.523	112,3	112,8
	1997	319.157	121,9	16,7	53.363	122,5	104,4	26.472	116,5	113,4
	1999	344.192	131,4	17,1	55.518	127,5	106,0	28.405	125,0	115,9
	2000	359.376	137,2	17,4	56.826	130,5	107,8	29.487	129,8	117,5
	2001	369.518	141,1	17,5	57.719	132,5	107,4	30.090	132,4	117,2
	2002	379.035	144,7	17,7	59.424	136,4	108,4	30.671	135,0	118,0
	2003	381.810	145,8	17,6	60.445	138,8	108,2	30.797	135,5	117,5
	2004	392.165	149,7	17,7	61.928	142,2	108,9	31.552	138,8	117,7
	2005	399.362	152,5	17,8	62.796	144,2	108,8	32.063	141,1	117,9
	2006	414.870	158,4	17,8	64.618	148,4	108,6	33.246	146,3	117,8
	2007	433.956	165,7	17,9	66.354	152,4	108,6	34.704	152,7	117,6
	2008	444.812	169,8	17,8	66.904	153,6	108,0	35.526	156,3	116,9
	2009	429.862	164,1	17,9	64.650	148,4	108,1	34.397	151,4	117,0
Deutschland	1991	1.534.600	100,0	100,0	39.735	100,0	100,0	19.186	100,0	100,0
	1993	1.694.370	110,4	100,0	45.117	113,5	100,0	20.872	108,8	100,0
	1995	1.848.450	120,5	100,0	49.160	123,7	100,0	22.636	118,0	100,0
	1997	1.915.580	124,8	100,0	51.133	128,7	100,0	23.346	121,7	100,0
	1999	2.012.000	131,1	100,0	52.363	131,8	100,0	24.511	127,8	100,0
	2000	2.062.500	134,4	100,0	52.690	132,6	100,0	25.095	130,8	100,0
	2001	2.113.160	137,7	100,0	53.748	135,3	100,0	25.664	133,8	100,0
	2002	2.143.180	139,7	100,0	54.818	138,0	100,0	25.984	135,4	100,0
	2003	2.163.800	141,0	100,0	55.875	140,6	100,0	26.221	136,7	100,0
	2004	2.210.900	144,1	100,0	56.865	143,1	100,0	26.798	139,7	100,0
	2005	2.242.200	146,1	100,0	57.737	145,3	100,0	27.190	141,7	100,0
	2006	2.325.100	151,5	100,0	59.504	149,8	100,0	28.229	147,1	100,0
	2007	2.428.200	158,2	100,0	61.127	153,8	100,0	29.518	153,9	100,0
	2008	2.495.800	162,6	100,0	61.963	155,9	100,0	30.392	158,4	100,0
	2009	2.407.200	156,9	100,0	59.784	150,5	100,0	29.406	153,3	100,0

¹⁾ Ergebnisse nach dem revidierten Europäischen System Volkswirtschaftlicher Gesamtrechnungen (ESVG 1995); das Bruttoinlandsprodukt ist derjenige Teil der wirtschaftl. Leistung einer Volkswirtschaft (Marktwert der Waren und Dienstleistungen), der während eines Beobachtungszeitraums innerhalb der Landesgrenzen erbracht wird, gleichgültig ob durch In- oder Ausländer erstellt

²⁾ Bevölkerung am Ort der Hauptwohnung (siehe Seite 52)

Quelle: Bayerisches Landesamt für Statistik und Datenverarbeitung

19.16 Bruttowertschöpfung (BWS) ¹⁾

Gebiet	Jahr	Bruttowertschöpfung in Mio. €								
		insgesamt	Land- u. Forst- wirtschaft, Fischerei	Pro- duzie- rendes Gewerbe	darunter			Dienst- leistungs- bereiche zu- sammen	Handel, Gast- gewerbe u. Verkehr	davon
					Verarb. Gewerbe	Energie- u. Wasser- versorgung	Bau- gewerbe			Handel
Regensburg	1991	4.789	5	1.772	1.241	.	.	3.011	.	.
	1993	5.187	4	1.899	1.328	.	.	3.284	.	.
	1995	5.623	5	2.064	1.528	.	.	3.553	.	.
	1997	5.958	5	2.269	1.776	.	.	3.684	1.016	.
	1999	6.518	4	2.422	1.924	.	.	4.093	1.119	.
	2000	6.744	4	2.595	2.048	.	.	4.145	1.145	.
	2001	6.494	10	2.202	1.791	.	.	4.282	1.134	.
	2002	6.524	11	2.121	1.749	.	.	4.392	1.103	.
	2003	6.955	10	2.410	2.083	.	.	4.535	1.147	.
	2004	7.379	10	2.725	2.364	.	.	4.644	1.197	.
	2005	7.464	8	2.797	2.416	.	.	4.658	1.179	.
	2006	7.781	5	3.094	2.701	.	.	4.682	1.200	.
	2007	8.568	5	3.660	3.215	.	.	4.903	1.179	.
	2008	8.893	4	3.828	3.370	.	.	5.061	1.214	.
	2009
Oberpfalz	1991	18.129	502	7.314	5.253	.	.	10.313	.	.
	1993	19.694	446	7.585	5.217	.	.	11.663	.	.
	1995	21.158	507	7.864	5.545	.	.	12.787	.	.
	1997	22.248	510	8.155	6.004	.	.	13.583	3.461	.
	1999	24.218	487	8.792	6.392	.	.	14.939	3.754	.
	2000	24.953	502	9.217	6.813	.	.	15.235	3.852	.
	2001	25.183	571	8.742	6.661	.	.	15.870	3.935	.
	2002	26.202	509	8.759	6.707	.	.	16.934	4.072	.
	2003	26.434	398	8.807	6.880	.	.	17.229	4.073	.
	2004	27.053	477	9.306	7.273	.	.	17.270	4.144	.
	2005	27.841	353	9.798	7.723	.	.	17.689	4.156	.
	2006	28.780	400	10.359	8.265	.	.	18.021	4.266	.
	2007	30.477	454	11.329	9.110	.	.	18.694	4.294	.
	2008	32.005	432	11.768	9.430	.	.	19.805	4.510	.
	2009
Bayern	1991	237.508	4.043	88.320	68.864	4.398	14.538	145.145	42.375	25.670
	1993	256.796	3.577	87.735	65.560	4.413	17.150	165.485	45.164	27.480
	1995	275.927	4.080	91.038	69.034	5.052	16.360	180.808	48.509	30.135
	1997	289.047	4.217	93.034	72.311	5.570	14.526	191.796	49.494	30.754
	1999	309.682	4.008	98.366	76.815	5.192	15.786	207.309	52.569	33.000
	2000	323.430	4.338	102.894	81.549	4.590	16.109	216.198	54.877	34.717
	2001	333.029	4.949	103.639	82.443	4.511	16.103	224.441	55.824	35.052
	2002	341.897	4.421	103.200	81.999	4.985	15.579	234.275	57.179	35.527
	2003	343.980	3.628	103.035	82.944	4.304	15.252	237.318	55.653	33.422
	2004	354.465	4.266	108.540	88.061	4.915	14.968	241.659	56.350	33.007
	2005	360.478	3.300	109.805	89.554	5.285	14.568	247.373	56.912	33.342
	2006	374.200	3.547	117.200	96.306	5.447	15.022	253.454	58.250	33.621
	2007	388.986	4.002	123.621	101.790	5.450	15.921	261.363	59.041	33.777
	2008	399.087	3.824	123.698	100.579	5.585	17.112	271.565	62.357	36.207
	2009	384.060	3.471	106.736	82.603	.	17.818	273.853	59.350	.
Deutschland	1991	1.392.680	19.160	510.040	383.450	32.150	83.510	863.480	249.370	148.840
	1993	1.533.230	18.770	509.100	361.600	33.000	103.540	1.005.360	272.430	161.980
	1995	1.671.710	21.270	537.430	378.470	36.120	112.970	1.113.010	300.300	182.230
	1997	1.734.860	22.670	538.010	389.060	40.400	103.250	1.174.180	308.500	188.290
	1999	1.810.270	22.230	547.860	404.740	38.900	99.230	1.240.180	321.550	195.440
	2000	1.856.200	23.460	561.550	425.990	34.120	96.210	1.271.190	337.270	205.330
	2001	1.904.490	25.940	565.180	434.600	34.720	91.500	1.313.370	347.100	210.850
	2002	1.933.190	22.160	563.500	433.000	37.120	88.790	1.347.530	347.590	206.580
	2003	1.949.410	19.080	562.620	436.080	37.190	85.530	1.367.710	346.120	203.330
	2004	1.998.360	21.900	584.810	452.140	45.320	83.260	1.391.650	353.410	204.320
	2005	2.023.890	17.520	589.890	458.690	47.140	80.140	1.416.480	357.470	208.210
	2006	2.097.170	17.900	627.920	490.940	50.040	82.080	1.451.350	368.100	212.370
	2007	2.176.570	20.670	656.660	514.630	48.940	88.280	1.499.240	379.580	219.260
	2008	2.239.240	20.250	667.950	517.450	49.540	95.230	1.551.040	397.430	231.350
	2009	2.150.710	18.050	572.010	418.290	.	98.210	1.560.650	378.210	.

¹⁾ Ergebnisse nach dem revidierten Europäischen System Volkswirtschaftlicher Gesamtrechnungen (ESVG 1995)

die Bruttowertschöpfung der Wirtschaftsbereiche wird in der Regel durch Abzug der Vorleistungen von den Produktionswerten ermittelt

Bruttowertschöpfung in Mio. €											Jahr	Gebiet
davon im Wirtschaftsabschnitt												
davon		Finanzierung, Vermietung Unternehmensdienstleister	davon		Öffentl. u. private Dienstleister	davon						
Gastgewerbe	Verkehr- und Nachrichtenübermittlung		Kredit und Versicherungsgewerbe	Grundstückswesen; Vermietung		Öffentl. Verw. Verteidigung; Sozialvers.	Erziehung und Unterricht	Gesundheits- u. Veterinärwesen	sonstige Öffentl. u. priv. Dienstleister	häusl. Dienste		
.	1991	Regensburg
.	1993	
.	1995	
.	.	1.258	.	.	1.410	1997	
.	.	1.426	.	.	1.547	1999	
.	.	1.389	.	.	1.611	2000	
.	.	1.443	.	.	1.705	2001	
.	.	1.523	.	.	1.766	2002	
.	.	1.590	.	.	1.797	2003	
.	.	1.658	.	.	1.790	2004	
.	.	1.683	.	.	1.796	2005	
.	.	1.663	.	.	1.819	2006	
.	.	1.868	.	.	1.856	2007	
.	.	1.942	.	.	1.904	2008	
.	2009	
.	1991	Oberpfalz
.	1993	
.	1995	
.	.	5.240	.	.	4.882	1997	
.	.	5.836	.	.	5.348	1999	
.	.	5.849	.	.	5.535	2000	
.	.	6.131	.	.	5.805	2001	
.	.	6.818	.	.	6.045	2002	
.	.	7.021	.	.	6.135	2003	
.	.	7.000	.	.	6.126	2004	
.	.	7.287	.	.	6.247	2005	
.	.	7.482	.	.	6.273	2006	
.	.	7.912	.	.	6.489	2007	
.	.	8.564	.	.	6.731	2008	
.	2009	
4.058	12.648	57.768	10.245	47.523	45.001	14.136	7.582	11.777	10.589	918	1991	Bayern
4.242	13.442	69.071	12.280	56.791	51.250	15.426	8.713	14.352	14.714	1.045	1993	
4.483	13.891	76.043	12.565	63.478	56.257	16.192	9.571	16.462	12.850	1.181	1995	
4.735	14.004	82.752	14.318	68.434	59.550	16.559	9.926	17.859	13.900	1.306	1997	
5.381	14.188	89.434	15.750	73.684	65.306	16.791	10.668	19.154	17.276	1.418	1999	
5.784	14.376	93.098	11.589	81.509	68.222	16.990	11.041	19.927	18.797	1.467	2000	
5.893	14.879	97.460	10.230	87.230	71.157	17.058	11.201	21.241	20.173	1.484	2001	
5.950	15.702	103.802	11.989	91.812	73.295	17.570	11.652	23.283	19.308	1.481	2002	
5.895	16.336	107.726	13.215	94.511	73.939	17.733	11.766	23.905	19.025	1.509	2003	
6.157	17.185	110.906	16.287	94.619	74.403	17.615	12.211	24.060	19.031	1.487	2004	
6.331	17.239	114.997	15.022	99.975	75.465	17.840	12.384	24.460	19.278	1.503	2005	
6.498	18.131	119.575	15.525	104.050	75.629	18.000	12.449	25.126	18.543	1.511	2006	
7.107	18.157	124.161	14.873	109.288	78.161	18.431	13.368	25.622	19.211	1.528	2007	
7.281	18.869	128.296	14.731	113.565	80.913	19.078	13.849	26.660	19.759	1.567	2008	
.	.	129.732	.	.	84.771	2009	
19.120	81.410	324.540	62.300	262.240	289.570	93.820	56.300	74.250	61.270	3.930	1991	Deutschland
21.530	88.920	394.890	73.530	321.360	338.040	106.340	66.350	89.900	71.040	4.410	1993	
23.600	94.470	441.460	77.000	364.460	371.250	112.590	72.400	104.740	76.530	4.990	1995	
24.810	95.400	474.330	85.480	388.850	391.350	114.740	76.920	113.160	81.040	5.490	1997	
28.190	97.920	507.030	95.810	411.220	411.600	116.960	81.370	120.070	87.190	6.010	1999	
30.120	101.820	510.940	77.760	433.180	422.980	118.020	83.430	124.070	91.240	6.220	2000	
30.880	105.370	533.830	77.790	456.040	432.440	118.140	85.310	128.900	93.780	6.310	2001	
31.260	109.750	553.430	84.490	468.940	446.510	120.950	88.650	137.580	93.070	6.260	2002	
30.900	111.890	570.220	92.130	478.090	451.370	121.840	88.440	140.530	94.120	6.440	2003	
31.790	117.300	581.020	101.710	479.310	457.220	121.850	91.390	142.450	94.910	6.620	2004	
33.100	116.160	593.710	95.750	497.960	465.300	121.740	92.750	146.800	97.250	6.760	2005	
33.700	122.030	613.260	93.900	519.360	469.990	122.140	91.500	150.800	98.610	6.940	2006	
37.040	123.280	639.370	86.000	553.370	480.290	123.640	95.730	152.850	101.000	7.070	2007	
38.040	128.040	659.160	84.200	574.960	494.450	126.880	98.080	158.540	103.700	7.250	2008	
.	.	666.480	.	.	515.960	2009	

Quelle: Bayerisches Landesamt für Statistik und Datenverarbeitung; Statistisches Bundesamt

19.17 Arbeitslose, gemeldete Stellen und Kurzarbeiter ¹⁾

Gebiet	Jahr	Arbeitslose			Arbeitslosenquote ²⁾	Arbeitslosenquote ³⁾	gemeldete Stellen		Kurzarbeiter
		insgesamt	darunter				insgesamt	auf 1.000 Arbeitslose	
			Männer	Frauen					
Regensburg ⁴⁾	1987	10.465	5.182	5.283	.	10,9	678	65	.
	1990	8.360	3.681	4.678	.	7,4	1.354	162	.
	1995	9.678	5.001	4.677	.	7,8	1.443	149	.
	2000	9.869	5.131	4.738	6,5	7,3	2.311	234	173
	2001	9.858	5.148	4.710	6,3	7,0	2.118	215	594
	2002	10.381	5.767	4.614	6,5	7,2	1.897	183	1.031
	2003	11.174	6.278	4.896	6,9	7,7	1.490	133	251
	2004	11.186	6.192	4.994	6,8	7,6	1.332	119	205
	2005	12.259	6.546	5.713	7,5	8,3	1.444	118	.
	2006	11.058	5.829	5.228	6,7	7,5	2.315	209	.
	2007	8.612	4.300	4.312	5,1	5,8	2.522	293	.
	2008	7.130	3.736	3.393	4,2	4,8	1.866	262	.
2009	8.767	4.975	3.792	5,1	5,8	1.351	154	.	
Oberpfalz	1987
	1990
	1995
	2000	33.931	17.605	16.326	6,4	7,2	.	.	.
	2001	34.264	18.250	16.014	6,3	7,0	.	.	.
	2002	37.526	20.879	16.647	6,8	7,6	.	.	.
	2003	42.941	24.244	18.696	7,7	8,6	.	.	.
	2004	42.737	23.796	18.941	7,6	8,5	.	.	.
	2005	48.560	25.462	23.098	8,7	9,7	.	.	.
	2006	42.223	21.430	20.793	7,5	8,4	.	.	.
	2007	32.645	15.367	17.278	5,7	6,5	.	.	.
2008	25.452	12.794	12.658	4,4	5,0	.	.	.	
2009	29.879	.	.	5,1	5,9	.	.	.	
Bayern	1987	306.574	157.906	148.668	.	6,6	32.866	107	.
	1990	240.745	115.264	125.481	.	5,1	71.131	295	.
	1995	355.881	192.770	163.111	6,0	7,0	56.603	159	.
	2000	339.537	178.183	161.354	5,5	6,3	96.617	285	7.146
	2001	332.569	176.519	156.050	5,3	6,0	91.868	276	16.134
	2002	386.696	212.254	174.442	6,0	6,9	75.585	195	32.878
	2003	447.262	247.759	199.503	6,9	7,9	56.863	127	26.991
	2004	449.680	246.043	203.637	6,9	7,9	44.049	98	18.089
	2005	504.974	262.995	241.979	7,8	8,9	55.850	111	15.197
	2006	446.461	224.106	222.355	6,8	7,8	70.765	159	.
	2007	350.413	167.060	183.012	5,3	6,1	80.474	230	.
2008	276.632	137.050	139.582	4,2	4,8	70.431	255	.	
2009	319.478	173.836	145.642	4,8	5,5	55.055	172	.	
Deutschland	1987
	1990
	1995	3.611.921	1.850.610	1.761.311	9,4	10,4	321.306	89	198.580
	2000	3.889.695	2.053.377	1.836.317	9,6	10,7	515.474	133	86.052
	2001	3.852.564	2.063.852	1.788.712	9,4	10,3	507.241	132	122.942
	2002	4.061.345	2.239.919	1.821.426	9,8	10,8	451.972	111	206.767
	2003	4.376.795	2.446.215	1.930.580	10,5	11,6	354.762	81	195.371
	2004	4.381.281	2.448.719	1.932.563	10,5	11,7	285.607	65	150.593
	2005	4.860.880	2.605.656	2.254.773	11,7	13,0	413.078	85	125.505
	2006	4.487.305	2.337.511	2.149.729	10,8	12,0	564.210	126	66.981
	2007	3.776.509	1.900.322	1.873.453	9,0	10,1	621.391	165	68.317
2008	3.267.907	1.667.592	1.599.918	7,8	8,7	568.513	174	101.540	
2009	3.423.283	1.867.774	1.555.507	8,2	9,1	485.528	142	1.142.674	

¹⁾ im Jahresdurchschnitt³⁾ Arbeitslose in % der abhängigen zivilen Erwerbspersonen²⁾ Arbeitslose in % aller zivilen Erwerbspersonen⁴⁾ Bezirk der Hauptagentur für Arbeit (Stadt und Landkreis Regensburg)

Quelle: Bundesagentur für Arbeit, Nürnberg; Bayerisches Landesamt für Statistik und Datenverarbeitung; Statistisches Bundesamt

19.18 Einkommen der privaten Haushalte

Gebiet	Jahr	Primäreinkommen ¹⁾ der privaten Haushalte					Verfügbares ²⁾ Einkommen				
		insgesamt		je Einwohner ³⁾			insgesamt		je Einwohner ³⁾		
		in Mio. €	1991 = 100	in €	1991 = 100	Deutschland = 100	in Mio. €	1991 = 100	in €	1991 = 100	Deutschland = 100
Regensburg	1991	1.888	100,0	15.433	100,0	104	1.640	100,0	13.403	100,0	107
	1998	2.375	125,8	18.985	123,0	106	2.058	125,5	16.454	122,8	108
	1999	2.457	130,1	19.655	127,4	107	2.103	128,2	16.820	125,5	107
	2000	2.573	136,3	20.559	133,2	108	2.159	131,7	17.256	128,7	107
	2001	2.662	141,0	21.066	136,5	108	2.248	137,1	17.792	132,7	107
	2002	2.678	141,8	21.010	136,1	108	2.287	139,5	17.943	133,9	107
	2003	2.731	144,6	21.279	137,9	109	2.349	143,3	18.303	136,6	107
	2004	2.761	146,2	21.450	139,0	109	2.375	144,8	18.452	137,7	106
	2005	2.816	149,1	21.786	141,2	109	2.419	147,5	18.717	139,6	105
	2006	2.938	155,6	22.586	146,3	109	2.473	150,8	19.010	141,8	105
2007	3.043	161,2	23.103	149,7	108	2.506	152,8	19.023	141,9	103	
2008	3.156	167,1	23.748	153,9	107	2.559	156,0	19.253	143,6	101	
Oberpfalz	1991	14.241	100,0	14.033	100,0	95	11.947	100,0	11.773	100,0	94
	1998	18.291	128,4	17.149	122,2	96	15.415	129,0	14.452	122,8	95
	1999	18.795	132,0	17.545	125,0	96	15.829	132,5	14.776	125,5	94
	2000	19.576	137,5	18.191	129,6	96	16.331	136,7	15.176	128,9	94
	2001	20.312	142,6	18.769	133,7	97	17.126	143,3	15.825	134,4	95
	2002	20.337	142,8	18.704	133,3	97	17.295	144,8	15.907	135,1	95
	2003	20.694	145,3	18.995	135,4	97	17.752	148,6	16.295	138,4	95
	2004	20.961	147,2	19.231	137,0	97	18.058	151,1	16.568	140,7	95
	2005	21.343	149,9	19.581	139,5	98	18.425	154,2	16.904	143,6	95
	2006	22.298	156,6	20.490	146,0	99	18.965	158,7	17.428	148,0	96
2007	23.182	162,8	21.320	151,9	100	19.400	162,4	17.842	151,6	97	
2008	24.074	169,0	22.182	158,1	100	19.959	167,1	18.390	156,2	97	
Bayern	1991	194.552	100,0	16.879	100,0	114	158.296	100,0	13.733	100,0	110
	1998	239.625	123,2	19.854	117,6	111	195.423	123,5	16.192	117,9	106
	1999	246.314	126,6	20.328	120,4	111	200.262	126,5	16.527	120,3	106
	2000	256.593	131,9	21.054	124,7	111	206.039	130,2	16.906	123,1	105
	2001	265.401	136,4	21.612	128,0	111	215.251	136,0	17.528	127,6	105
	2002	265.977	136,7	21.522	127,5	111	217.956	137,7	17.637	128,4	105
	2003	270.258	138,9	21.799	129,1	111	223.833	141,4	18.054	131,5	105
	2004	273.445	140,6	22.000	130,3	111	228.413	144,3	18.377	133,8	106
	2005	279.174	143,5	22.414	132,8	112	233.902	147,8	18.779	136,7	106
	2006	292.264	150,2	23.421	138,8	113	241.336	152,5	19.340	140,8	107
2007	303.706	156,1	24.287	143,9	113	246.704	155,9	19.729	143,7	107	
2008	316.286	162,6	25.261	149,7	113	254.666	160,9	20.339	148,1	107	
Deutschland	1991	1.182.080	100,0	14.779	100,0	100	1.000.510	100,0	12.509	100,0	100
	1998	1.466.590	124,1	17.879	121,0	100	1.253.370	125,3	15.280	122,2	100
	1999	1.503.310	127,2	18.314	123,9	100	1.285.540	128,5	15.661	125,2	100
	2000	1.558.460	131,8	18.962	128,3	100	1.322.160	132,1	16.087	128,6	100
	2001	1.599.320	135,3	19.423	131,4	100	1.374.090	137,3	16.688	133,4	100
	2002	1.597.550	135,1	19.368	131,1	100	1.385.230	138,5	16.794	134,3	100
	2003	1.614.980	136,6	19.571	132,4	100	1.414.080	141,3	17.136	137,0	100
	2004	1.627.890	137,7	19.732	133,5	100	1.435.650	143,5	17.402	139,1	100
	2005	1.653.140	139,9	20.047	135,6	100	1.463.670	146,3	17.749	141,9	100
	2006	1.709.740	144,6	20.758	140,5	100	1.493.320	149,3	18.130	144,9	100
2007	1.761.830	149,0	21.417	144,9	100	1.517.090	151,6	18.442	147,4	100	
2008	1.830.550	154,9	22.291	150,8	100	1.558.110	155,7	18.974	151,7	100	

¹⁾ Einkommen aus Arbeitnehmerentgelt, selbständiger Tätigkeit, unterstellten Mieten für selbstgenutztes Wohneigentum und dem positiven Saldo aus empfangenen und geleisteten Vermögenseinkommen (z. B. Guthabenzinsen, Pachten, Kreditzinsen u. ä.)

²⁾ Teil des Primäreinkommens, das für Konsumzwecke oder zur Ersparnisbildung zur Verfügung steht

³⁾ Bevölkerung am Ort der Hauptwohnung (siehe Seite 52)

Quelle: Bayerisches Landesamt für Statistik und Datenverarbeitung

20

Langfristige Zeitreihen

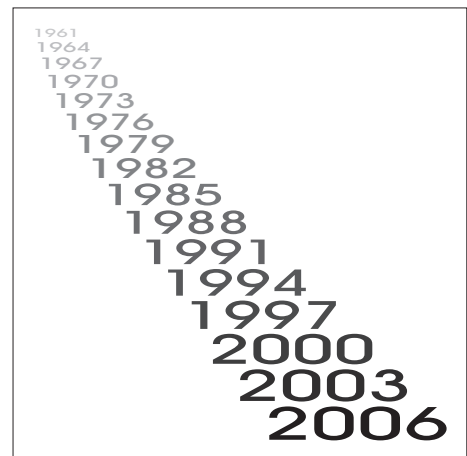

20.1 Witterungsverhältnisse

J a h r	Lufttemperatur			Niederschlag		Sonnen- schein- stunden	Bewölkung ¹⁾		Tage mit			
	Jahres- mittel	min.	max.	Menge in mm	max. Tages- höchst- wert		Heitere Tage	Trübe Tage	Frost ²⁾	Gewitter	Nebel	Schnee- fall ³⁾
1948	8,7	.	.	632	.	2.014
1949	8,7	.	.	467	.	1.975
1950	8,5	.	.	802	.	1.926
1951	8,4	.	.	591	.	1.749
1952	8,0	.	.	746	.	1.612
1953	8,5	.	.	375	.	1.924
1954	7,5	.	.	814	.	1.583
1955	7,2	.	.	694	.	1.607
1956	6,6	.	.	726	.	1.633
1957	8,1	.	.	656	.	1.598
1958	7,9	.	.	822	.	1.642
1959	8,4	.	.	495	.	1.976
1960	8,4	.	.	652	.	1.573
1961	8,9	- 17,7	32,5	649	.	1.717	49	157	87	30	87	53
1962	7,1	- 20,2	34,2	592	.	1.868	42	156	120	24	63	86
1963	7,0	- 22,7	32,9	571	.	1.777	42	147	119	28	73	89
1964	7,9	- 20,2	34,3	588	.	1.775	51	146	109	20	66	54
1965	7,3	- 14,9	32,0	792	.	1.504	31	166	110	27	80	66
1966	8,7	- 17,7	32,0	795	.	1.567	29	164	91	32	63	55
1967	8,6	- 17,8	33,0	538	.	1.771	33	135	100	34	88	42
1968	8,0	- 21,2	30,5	638	.	1.641	31	164	114	30	82	47
1969	7,7	- 20,4	33,2	525	.	1.724	43	163	121	33	65	91
1970	7,7	- 16,3	31,4	842	.	1.460	17	192	112	38	70	82
1971	8,3	- 19,4	33,5	516	.	1.836	37	143	107	34	64	62
1972	7,7	- 14,4	31,5	537	.	1.576	31	164	113	25	84	31
1973	8,1	- 19,1	31,6	532	.	1.763	45	157	124	19	57	73
1974	8,9	- 6,5	34,0	847	.	1.527	25	184	60	25	65	30
1975	8,7	- 16,1	30,6	662	.	1.611	42	165	92	35	79	42
1976	8,6	- 16,5	34,4	550	.	1.810	50	148	103	22	56	45
1977	8,8	- 10,8	31,2	623	23,6	1.469	16	175	77	25	91	12
1978	7,6	- 16,6	29,3	680	50,1	1.464	20	171	95	31	79	33
1979	8,1	- 17,5	30,7	666	31,4	1.641	30	166	104	27	66	25
1980	7,5	- 15,8	32,5	621	31,5	1.555	37	175	110	19	68	17
1981	8,3	- 14,9	31,1	761	49,4	1.560	22	180	108	26	44	34
1982	8,6	- 19,9	31,7	545	27,8	1.713	50	143	103	27	87	13
1983	8,8	- 16,0	39,0	562	22,9	1.764	51	139	97	24	61	13
1984	7,6	- 15,2	33,4	603	22,2	1.594	39	163	118	29	64	20
1985	7,5	- 24,4	31,1	611	25,4	1.714	52	139	117	27	66	27
1986	8,0	- 17,6	32,2	730	23,5	1.692	43	143	103	29	66	27
1987	7,6	- 20,6	32,0	685	49,2	1.451	36	181	101	28	57	23
1988	9,0	- 9,6	32,2	732	25,6	1.533	26	174	84	26	47	17
1989	9,0	- 12,1	32,5	632	34,7	1.492	33	161	84	33	88	5
1990	9,1	- 11,1	33,7	647	32,1	1.745	39	134	88	27	61	12
1991	8,1	- 15,9	35,0	567	39,0	1.678	47	129	99	21	67	17
1992	9,3	- 12,4	35,6	622	17,3	1.570	43	143	80	31	56	9
1993	8,6	- 14,5	32,7	711	41,3	1.657	46	140	103	30	48	26
1994	10,1	- 13,4	34,2	655	38,1	1.706	32	134	67	30	55	8
1995	8,9	- 12,6	36,3	737	37,7	1.497	24	169	103	28	57	11
1996	7,4	- 22,0	33,8	569	30,9	1.574	35	167	130	22	55	25
1997	8,8	- 17,2	31,9	526	19,2	1.804	37	148	98	26	52	7
1998	9,2	- 15,9	35,9	684	37,2	1.553	28	163	89	19	50	21
1999	9,2	- 14,0	35,4	625	26,9	1.619	24	144	90	21	47	28
2000	9,9	- 16,0	34,7	646	28,4	1.607	32	151	66	26	68	12
2001	9,0	- 17,6	34,1	780	24,8	1.589	35	153	88	19	57	21
2002	9,6	- 17,8	34,0	950	56,4	1.624	31	153	78	24	59	7
2003	9,5	- 14,5	38,8	448	27,0	2.092	69	107	122	24	43	13
2004	9,0	- 13,9	32,3	656	30,0	1.671	29	149	101	19	40	31
2005	8,7	- 17,8	34,2	701	56,6	1.667	42	139	109	19	65	32
2006	9,3	- 14,7	34,7	648	26,0	1.809	50	141	104	30	61	18
2007	10,0	- 11,3	34,9	739	20,9	1.845	48	149	66	22	51	9
2008	9,8	- 9,3	34,6	566	36,7	1.658	24	132	93	28	64	9
2009	9,4	- 16,8	33,2	646	27,9	1.650	32	146	85	22	62	19

¹⁾ in Achtel der Himmelsfläche: Heitere Tage = 0 - 1,5; Trübe Tage = 6,5 - 8

²⁾ Minimum = unter 0 °C

³⁾ bis einschließlich 1976 Tage mit Schneedecke > 1 cm

Quelle: Deutscher Wetterdienst

20.2 Wasserstand Donaupegel - Eiserne Brücke ¹⁾

J a h r	Wasserstand			Tage mit Hochwasser (400 cm und darüber) ²⁾														
	Höch- ster	Niedrig- ster ³⁾	Mitt- lerer ³⁾	ins- ge- samt	davon im Monat													
					Jan	Feb	Mrz	Apr	Mai	Jun	Jul	Aug	Sep	Okt	Nov	Dez		
1961	440	107	205				H										N	
1962	419	78	191						H									N
1963	425	71	195					H/N										
1964	377	85	171			N											H	
1965	643	121	276							H							N	
1966	527	153	274								H					N		
1967	453	114	238													N		H
1968	547	119	230			H												N
1969	395	93	186									H					N	
1970	635	91	264			N	H											
1971	452	91	152							H							N	
1972	418	66	133													N	H	
1973	402	76	167										N				H	
1974	540	112	215										N					H
1975	477	96	207									H						N
1976	372	64	152			H					N							
1977	475	90	193	7	-	7	-	-	-	-	-	-	-	-	-	-	-	-
1978	510	97	213	8	-	-	3	-	3	-	-	2	-	-	-	-	-	-
1979	531	99	215	8	-	-	5	-	-	3	-	-	-	-	-	-	-	-
1980	564	105	206	12	-	7	-	2	-	-	3	-	-	-	-	-	-	-
1981	543	105	229	30	-	1	6	-	-	-	2	-	-	-	10	3	8	
1982	580	106	219	16	9	4	-	-	-	-	-	-	-	-	-	-	-	3
1983	479	84	194	6	-	1	-	5	-	-	-	-	-	-	-	-	-	-
1984	432	96	177	3	-	2	-	-	-	-	-	-	1	-	-	-	-	-
1985	485	84	167	3	-	3	-	-	-	-	-	-	-	-	-	-	-	-
1986	472	176	260	10	6	-	1	-	1	1	-	-	-	-	-	-	-	1
1987	522	216	285	19	5	-	6	1	-	2	1	1	-	-	-	-	-	3
1988	659	215	287	35	-	-	16	13	-	-	-	-	-	-	-	-	-	6
1989	344	207	245	-	-	-	-	-	-	-	-	-	-	-	-	-	-	-
1990	530	203	247	9	-	5	4	-	-	-	-	-	-	-	-	-	-	-
1991	511	196	237	5	-	-	-	-	-	4	-	-	-	-	-	-	-	1
1992	506	191	250	5	-	-	-	-	-	-	-	-	-	-	-	4	1	
1993	619	211	253	9	-	-	-	-	-	-	3	-	-	-	-	-	-	6
1994	586	207	264	6	-	-	-	6	-	-	-	-	-	-	-	-	-	-
1995	576	211	285	24	8	1	-	1	-	11	-	1	-	-	-	-	-	2
1996	420	202	242	1	-	-	-	-	-	-	1	-	-	-	-	-	-	-
1997	425	192	238	2	-	1	-	-	-	-	1	-	-	-	-	-	-	-
1998	540	188	241	12	-	-	-	-	-	-	-	-	-	2	10	-	-	-
1999	612	197	277	22	-	5	5	-	12	-	-	-	-	-	-	-	-	-
2000	465	201	265	6	-	1	1	1	-	-	-	2	1	-	-	-	-	-
2001	524	195	268	12	-	-	11	-	-	1	-	-	-	-	-	-	-	-
2002	660	210	300	35	2	1	7	-	-	-	-	5	3	-	14	3	-	-
2003	529	188	235	7	7	-	-	-	-	-	-	-	-	-	-	-	-	-
2004	520	189	230	4	4	-	-	-	-	-	-	-	-	-	-	-	-	-
2005	563	194	246	8	-	2	2	-	-	-	-	4	-	-	-	-	-	-
2006	524	191	250	17	-	-	8	6	2	1	-	-	-	-	-	-	-	-
2007	408	196	244	1	-	-	-	-	1	-	-	-	-	-	-	-	-	-
2008	382	195	242	-	-	-	-	-	-	-	-	-	-	-	-	-	-	-
2009	393	196	243	-	-	-	-	-	-	-	-	-	-	-	-	-	-	-

¹⁾ Angaben in cm über Pegelnullpunkt. Der Pegel ist seit Januar 1986 eingestaut

Wasserstände kleiner als 440 cm können mit früheren Beobachtungen nicht mehr verglichen werden

²⁾ bis 1976 Angaben von höchstem (Jahres)-Wasserstand (H) und niedrigstem (Jahres)-Wasserstand (N)

³⁾ Tagesmittelwert

Quelle: Wasser- und Schifffahrtsamt Regensburg

20.3 Wasserstand Donaupegel - Schwabelweis ¹⁾

J a h r	Wasserstand			Tage mit Hochwasser (440 cm und darüber) ²⁾													
	Höch- ster	Niedrig- ster ³⁾	Mitt- lerer ³⁾	ins- ge- samt	davon im Monat												
					Jan	Feb	Mrz	Apr	Mai	Jun	Jul	Aug	Sep	Okt	Nov	Dez	
1961	490	88	202			H										N	
1962	451	66	193					H									N
1963	458	59	195				H/N										
1964	402	79	168		N											H	
1965	654	112	281							H						N	
1966	557	149	288								H				N		
1967	501	112	249														H/N
1968	577	112	242		H												N
1969	424	92	194									H				N	
1970	645	95	284		N	H											
1971	483	74	161							H						N	
1972	434	62	135												N	H	
1973	423	70	176											N		H	
1974	571	118	233											N			H
1975	511	103	224									H				N	
1976	418	62	163							H	N						
1977	514	91	200	6	-	6	-	-	-	-	-	-	-	-	-	-	-
1978	546	110	244	9	-	-	2	-	4	-	-	3	-	-	-	-	-
1979	559	113	246	8	-	-	5	-	-	3	-	-	-	-	-	-	-
1980	589	116	239	12	-	7	-	2	-	-	3	-	-	-	-	-	-
1981	559	112	256	29	-	1	6	-	-	-	3	-	-	9	3	7	
1982	601	101	242	13	8	4	-	-	-	-	-	-	-	-	-	-	1
1983	513	70	210	4	-	-	-	4	-	-	-	-	-	-	-	-	-
1984	460	87	195	2	-	1	-	-	-	-	-	-	1	-	-	-	-
1985	510	80	187	3	-	3	-	-	-	-	-	-	-	-	-	-	-
1986	499	240	327	9	5	-	1	-	1	1	-	-	-	-	-	-	1
1987	550	300	349	19	5	-	6	1	-	2	1	1	-	-	-	-	3
1988	672	295	352	37	-	-	16	15	-	-	-	-	-	-	-	-	6
1989	386	293	314	-	-	-	-	-	-	-	-	-	-	-	-	-	-
1990	528	288	315	6	-	4	2	-	-	-	-	-	-	-	-	-	-
1991	527	287	311	5	-	-	-	-	-	4	-	-	-	-	-	-	1
1992	527	282	319	3	-	-	-	-	-	-	-	-	-	-	2	1	
1993	634	294	322	8	-	-	-	-	-	-	2	-	-	-	-	-	6
1994	599	292	329	6	-	-	-	6	-	-	-	-	-	-	-	-	-
1995	596	294	343	18	7	1	-	-	-	7	-	1	-	-	-	-	2
1996	442	288	315	1	-	-	-	-	-	-	1	-	-	-	-	-	-
1997	460	282	312	2	-	1	-	-	-	-	1	-	-	-	-	-	-
1998	558	277	314	12	-	-	-	-	-	-	-	-	-	2	10	-	-
1999	612	283	338	20	-	5	3	-	12	-	-	-	-	-	-	-	-
2000	479	285	328	2	-	-	-	-	-	-	-	1	1	-	-	-	-
2001	544	284	330	9	-	-	9	-	-	-	-	-	-	-	-	-	-
2002	663	293	354	25	1	1	7	-	-	-	-	5	1	-	9	1	
2003	548	281	310	6	6	-	-	-	-	-	-	-	-	-	-	-	-
2004	542	281	306	3	3	-	-	-	-	-	-	-	-	-	-	-	-
2005	576	283	317	6	-	2	1	-	-	-	-	3	-	-	-	-	-
2006	550	280	321	14	-	-	8	4	2	-	-	-	-	-	-	-	-
2007	433	281	314	-	-	-	-	-	-	-	-	-	-	-	-	-	-
2008	410	283	314	-	-	-	-	-	-	-	-	-	-	-	-	-	-
2009	417	286	315	-	-	-	-	-	-	-	-	-	-	-	-	-	-

¹⁾ Angaben in cm über Pegelnullpunkt. Der Pegel ist seit Januar 1986 eingestaut

Wasserstände kleiner als 470 cm können mit früheren Beobachtungen nicht mehr verglichen werden

²⁾ bis 1976 Angaben von höchstem (Jahres)-Wasserstand (H) und niedrigstem (Jahres)-Wasserstand (N)

³⁾ Tagesmittelwert

Quelle: Wasser- und Schifffahrtsamt Regensburg

20.4 Bevölkerung nach Altersgruppen

J a h r	Bevöl- kerung ins- gesamt 1)	davon im Alter von ... bis unter ... Jahren												
		unter 3	3 bis unter 6	6 bis unter 10	10 bis unter 15	15 bis unter 18	18 bis unter 21	21 bis unter 25	25 bis unter 30	30 bis unter 40	40 bis unter 50	50 bis unter 60	60 bis unter 65	65 Jahre und älter
1950 ²⁾	117.291	4.825	4.543	7.200	9.927	5.067	4.996	7.161	9.703	16.868	18.547	13.782	4.811	9.861
1961 ³⁾	125.047	4.963	4.724	6.081	8.900	5.518	6.511	8.366	7.311	17.067	16.847	18.206	7.082	13.384
1963	125.180	5.197	4.923	6.184	8.583	5.843	5.516	8.604	8.088	15.270	16.237	18.552	7.567	14.616
1964	125.138	5.210	4.955	6.309	8.313	5.926	5.377	8.108	8.576	15.071	15.819	18.631	7.761	15.082
1965	125.349	5.200	5.023	6.467	8.383	5.808	5.264	7.767	8.937	14.834	16.070	18.355	7.793	15.448
1966	125.691	5.128	5.180	6.579	8.400	5.591	5.798	7.064	9.502	14.616	16.428	17.601	7.812	15.992
1967	125.300	4.938	5.243	6.603	8.437	5.465	5.908	7.030	9.338	14.519	16.796	16.755	7.900	16.368
1968	126.499	4.894	5.255	6.796	8.578	5.396	5.966	7.373	9.473	14.823	17.248	15.923	7.969	16.805
1969	128.816	4.739	5.217	6.953	8.817	5.371	6.268	8.160	9.628	15.593	17.241	15.474	8.100	17.255
1970 ⁴⁾	129.589	3.595	5.015	6.907	8.757	5.358	5.829	9.009	8.778	16.726	17.111	15.700	8.571	18.233
1970	131.063	4.506	5.109	7.097	9.007	5.389	6.375	9.621	9.230	16.455	16.897	15.426	8.414	17.537
1971	131.639	3.913	4.863	6.970	8.975	5.476	6.414	9.871	8.774	17.566	16.637	15.689	8.492	17.999
1972	133.355	3.523	4.679	6.934	9.179	5.543	6.728	10.614	9.160	18.162	16.307	15.517	8.537	18.472
1973	133.781	3.064	4.255	6.664	9.025	5.572	7.105	10.964	9.341	18.554	16.081	15.381	8.730	19.045
1974	132.903	2.939	3.876	6.415	8.997	5.687	7.141	11.165	9.633	17.958	15.856	15.028	8.702	19.506
1975	131.604	2.791	3.418	6.136	8.921	5.655	6.847	11.514	10.307	17.097	15.596	15.239	8.170	19.913
1976	129.857	2.710	2.970	5.747	8.844	5.558	6.857	11.587	10.474	16.453	15.427	15.506	7.457	20.267
1977	133.541	2.698	2.911	5.466	9.066	5.637	7.458	12.094	11.526	16.820	15.825	16.304	6.736	21.000
1978	132.905	2.607	2.779	5.050	8.767	5.679	7.583	12.121	11.757	16.478	15.783	16.844	5.952	21.505
1979	132.277	2.554	2.715	4.427	8.483	5.769	7.644	12.083	11.980	16.187	15.978	16.826	5.600	22.031
1980	132.088	2.663	2.524	4.038	8.185	5.860	7.781	12.577	12.027	15.707	16.340	16.283	6.115	21.988
1981	132.162	2.732	2.470	3.751	7.661	5.841	7.717	13.273	12.317	15.698	16.428	15.702	6.884	21.688
1982	131.016	2.857	2.438	3.536	6.931	5.769	7.588	13.692	12.198	15.762	16.306	15.174	7.490	21.275
1983	129.747	2.807	2.453	3.354	6.329	5.400	7.468	13.829	12.502	15.886	16.222	14.630	8.000	20.867
1984	128.966	2.704	2.570	3.241	5.703	5.153	7.430	13.705	12.728	16.282	15.886	14.572	8.032	20.960
1985	128.761	2.676	2.679	3.224	5.211	4.791	7.330	13.499	13.427	16.979	15.271	14.439	7.854	21.381
1986	129.417	2.740	2.714	3.295	4.886	4.461	7.189	13.606	14.084	17.699	14.949	14.513	7.454	21.827
1987 ⁵⁾	127.781
1987	128.219	2.746	2.596	3.425	4.722	3.992	7.053	13.769	13.484	16.867	16.035	14.231	7.250	22.049
1988	129.255	3.008	2.569	3.544	4.692	3.530	6.604	14.003	14.184	17.297	15.935	14.366	7.213	22.310
1989	130.638	3.114	2.674	3.651	4.737	3.336	5.971	14.248	14.876	17.899	15.743	14.753	7.147	22.489
1990	132.838	3.329	2.796	3.716	4.832	3.180	5.530	14.389	15.713	18.795	15.559	15.289	6.976	22.734
1991	134.997	3.434	3.002	3.672	4.970	3.203	5.140	14.163	16.708	19.822	15.402	15.838	6.764	22.879
1992	137.157	3.497	3.086	3.805	5.042	3.124	4.925	13.566	17.632	21.061	15.726	16.117	6.652	22.924
1993	139.132	3.472	3.304	3.865	5.170	3.135	4.970	13.343	18.098	22.093	15.713	16.478	6.396	23.095
1994	140.197	3.409	3.414	4.029	5.299	3.233	5.000	12.532	18.116	23.211	15.727	16.535	6.399	23.293
1995	141.268	3.311	3.435	4.280	5.227	3.324	4.999	12.174	18.053	24.334	16.171	16.071	6.501	23.388
1996	141.142	3.218	3.344	4.359	5.319	3.396	4.912	11.866	17.470	25.060	16.423	15.881	6.686	23.208
1997	141.497	3.315	3.233	4.419	5.332	3.447	5.017	11.756	16.597	26.000	16.722	15.642	6.969	23.048
1998	141.394 ¹⁾	3.426	3.080	4.404	5.340	3.411	4.932	12.026	15.732	26.684	16.803	15.423	7.419	22.714
1999	142.577	3.535	3.046	4.397	5.491	3.373	5.163	11.983	15.233	27.533	17.165	15.096	7.691	22.871
2000	142.718	3.370	3.177	4.247	5.782	3.375	5.337	12.111	14.269	26.196	18.464	15.140	8.116	23.134
2001	145.298	3.375	3.362	4.188	5.802	3.493	5.541	12.766	14.478	26.438	19.147	14.986	8.365	23.357
2002	146.824	3.349	3.370	4.121	5.878	3.534	5.463	13.235	14.762	26.349	19.741	15.098	8.294	23.630
2003	148.869	3.349	3.313	4.150	5.848	3.704	5.545	13.831	15.189	26.118	20.375	15.315	8.077	24.055
2004	150.212	3.318	3.248	4.232	5.800	3.670	5.613	14.199	15.653	25.711	21.066	15.422	7.767	24.513
2005	151.717	3.325	3.237	4.264	5.577	3.807	5.671	14.237	16.246	25.462	21.835	16.019	6.969	25.068
2006 ⁶⁾	143.399	3.397	3.191	4.219	5.479	3.747	5.604	12.375	14.505	22.337	20.961	15.818	6.507	25.259
2007	145.509	3.458	3.204	4.252	5.436	3.720	5.568	12.996	15.214	22.193	21.428	16.170	6.457	25.413
2008	147.270	3.569	3.194	4.189	5.540	3.624	5.874	13.294	15.573	21.979	21.764	16.440	6.583	25.647
2009	148.282	3.622	3.316	4.134	5.491	3.550	5.925	13.535	15.785	21.746	21.977	16.829	6.588	25.784

¹⁾ nach dem jeweiligen Gebietsstand bei den Volkszählungen und deren Fortschreibung; wo nichts anderes vermerkt, Bevölkerungsstand jeweils zum 31.12. (Wohnbevölkerung); ab 1987 Gesamtbevölkerung

²⁾ VZ am 13.09.

³⁾ VZ am 06.06.

⁴⁾ VZ am 27.05.

⁵⁾ VZ am 25.05

⁶⁾ Registerbereinigung (siehe Seite 52)

davon im Alter von ... bis unter ... Jahren													Bevölkerung insgesamt 1)	J a h r
unter 3	3 bis unter 6	6 bis unter 10	10 bis unter 15	15 bis unter 18	18 bis unter 21	21 bis unter 25	25 bis unter 30	30 bis unter 40	40 bis unter 50	50 bis unter 60	60 bis unter 65	65 Jahre und älter		
4,1	3,9	6,1	8,5	4,3	4,3	6,1	8,3	14,4	15,8	11,8	4,1	8,4	117.291	1950 ²⁾
4,0	3,8	4,9	7,1	4,4	5,2	6,7	5,8	13,6	13,5	14,6	5,7	10,7	125.047	1961 ³⁾
4,2	3,9	4,9	6,9	4,7	4,4	6,9	6,5	12,2	13,0	14,8	6,0	11,7	125.180	1963
4,2	4,0	5,0	6,6	4,7	4,3	6,5	6,9	12,0	12,6	14,9	6,2	12,1	125.138	1964
4,1	4,0	5,2	6,7	4,6	4,2	6,2	7,1	11,8	12,8	14,6	6,2	12,3	125.349	1965
4,1	4,1	5,2	6,7	4,4	4,6	5,6	7,6	11,6	13,1	14,0	6,2	12,7	125.691	1966
3,9	4,2	5,3	6,7	4,4	4,7	5,6	7,5	11,6	13,4	13,4	6,3	13,1	125.300	1967
3,9	4,2	5,4	6,8	4,3	4,7	5,8	7,5	11,7	13,6	12,6	6,3	13,3	126.499	1968
3,7	4,0	5,4	6,8	4,2	4,9	6,3	7,5	12,1	13,4	12,0	6,3	13,4	128.816	1969
2,8	3,9	5,3	6,8	4,1	4,5	7,0	6,8	12,9	13,2	12,1	6,6	14,1	129.589	1970 ⁴⁾
3,4	3,9	5,4	6,9	4,1	4,9	7,3	7,0	12,6	12,9	11,8	6,4	13,4	131.063	1970
3,0	3,7	5,3	6,8	4,2	4,9	7,5	6,7	13,3	12,6	11,9	6,5	13,7	131.639	1971
2,6	3,5	5,2	6,9	4,2	5,0	8,0	6,9	13,6	12,2	11,6	6,4	13,9	133.355	1972
2,3	3,2	5,0	6,7	4,2	5,3	8,2	7,0	13,9	12,0	11,5	6,5	14,2	133.781	1973
2,2	2,9	4,8	6,8	4,3	5,4	8,4	7,2	13,5	11,9	11,3	6,5	14,7	132.903	1974
2,1	2,6	4,7	6,8	4,3	5,2	8,7	7,8	13,0	11,9	11,6	6,2	15,1	131.604	1975
2,1	2,3	4,4	6,8	4,3	5,3	8,9	8,1	12,7	11,9	11,9	5,7	15,6	129.857	1976
2,0	2,2	4,1	6,8	4,2	5,6	9,1	8,6	12,6	11,9	12,2	5,0	15,7	133.541	1977
2,0	2,1	3,8	6,6	4,3	5,7	9,1	8,8	12,4	11,9	12,7	4,5	16,2	132.905	1978
1,9	2,1	3,3	6,4	4,4	5,8	9,1	9,1	12,2	12,1	12,7	4,2	16,7	132.277	1979
2,0	1,9	3,1	6,2	4,4	5,9	9,5	9,1	11,9	12,4	12,3	4,6	16,6	132.088	1980
2,1	1,9	2,8	5,8	4,4	5,8	10,0	9,3	11,9	12,4	11,9	5,2	16,4	132.162	1981
2,2	1,9	2,7	5,3	4,4	5,8	10,5	9,3	12,0	12,4	11,6	5,7	16,2	131.016	1982
2,2	1,9	2,6	4,9	4,2	5,8	10,7	9,6	12,2	12,5	11,3	6,2	16,1	129.747	1983
2,1	2,0	2,5	4,4	4,0	5,8	10,6	9,9	12,6	12,3	11,3	6,2	16,3	128.966	1984
2,1	2,1	2,5	4,0	3,7	5,7	10,5	10,4	13,2	11,9	11,2	6,1	16,6	128.761	1985
2,1	2,1	2,5	3,8	3,4	5,6	10,5	10,9	13,7	11,6	11,2	5,8	16,9	129.417	1986
.	127.781	1987 ⁵⁾
2,1	2,0	2,7	3,7	3,1	5,5	10,7	10,5	13,2	12,5	11,1	5,7	17,2	128.219	1987
2,3	2,0	2,7	3,6	2,7	5,1	10,8	11,0	13,4	12,3	11,1	5,6	17,3	129.255	1988
2,4	2,0	2,8	3,6	2,6	4,6	10,9	11,4	13,7	12,1	11,3	5,5	17,2	130.638	1989
2,5	2,1	2,8	3,6	2,4	4,2	10,8	11,8	14,1	11,7	11,5	5,3	17,1	132.838	1990
2,5	2,2	2,7	3,7	2,4	3,8	10,5	12,4	14,7	11,4	11,7	5,0	16,9	134.997	1991
2,5	2,2	2,8	3,7	2,3	3,6	9,9	12,9	15,4	11,5	11,8	4,8	16,7	137.157	1992
2,5	2,4	2,8	3,7	2,3	3,6	9,6	13,0	15,9	11,3	11,8	4,6	16,6	139.132	1993
2,4	2,4	2,9	3,8	2,3	3,6	8,9	12,9	16,6	11,2	11,8	4,6	16,6	140.197	1994
2,3	2,4	3,0	3,7	2,4	3,5	8,6	12,8	17,2	11,4	11,4	4,6	16,6	141.268	1995
2,3	2,4	3,1	3,8	2,4	3,5	8,4	12,4	17,8	11,6	11,3	4,7	16,4	141.142	1996
2,3	2,3	3,1	3,8	2,4	3,5	8,3	11,7	18,4	11,8	11,1	4,9	16,3	141.497	1997
2,4	2,2	3,1	3,8	2,4	3,5	8,5	11,1	18,9	11,9	10,9	5,2	16,1	141.394	1998
2,5	2,1	3,1	3,9	2,4	3,6	8,4	10,7	19,3	12,0	10,6	5,4	16,0	142.577	1999
2,4	2,2	3,0	4,1	2,4	3,7	8,5	10,0	18,4	12,9	10,6	5,7	16,2	142.718	2000
2,3	2,3	2,9	4,0	2,4	3,8	8,8	10,0	18,2	13,2	10,3	5,8	16,1	145.298	2001
2,3	2,3	2,8	4,0	2,4	3,7	9,0	10,1	17,9	13,4	10,3	5,6	16,1	146.824	2002
2,2	2,2	2,8	3,9	2,5	3,7	9,3	10,2	17,5	13,7	10,3	5,4	16,2	148.869	2003
2,2	2,2	2,8	3,9	2,4	3,7	9,5	10,4	17,1	14,0	10,3	5,2	16,3	150.212	2004
2,2	2,1	2,8	3,7	2,5	3,7	9,4	10,7	16,8	14,4	10,6	4,6	16,5	151.717	2005
2,4	2,2	2,9	3,8	2,6	3,9	8,6	10,1	15,6	14,6	11,0	4,5	17,6	143.399	2006 ⁶⁾
2,4	2,2	2,9	3,7	2,6	3,8	8,9	10,5	15,3	14,7	11,1	4,4	17,5	145.509	2007
2,4	2,2	2,8	3,8	2,5	4,0	9,0	10,6	14,9	14,8	11,2	4,5	17,4	147.270	2008
2,4	2,2	2,8	3,7	2,4	4,0	9,1	10,6	14,7	14,8	11,3	4,4	17,4	148.282	2009

¹⁾ nach dem jeweiligen Gebietsstand bei den Volkszählungen und deren Fortschreibung; wo nichts anderes vermerkt, Bevölkerungsstand jeweils zum 31.12. (Wohnbevölkerung); ab 1987 Gesamtbevölkerung

²⁾ VZ am 13.09 ³⁾ VZ am 06.06. ⁴⁾ VZ am 27.05 ⁵⁾ VZ am 25.05. ⁶⁾ Registerbereinigung (siehe Seite 52)

Quelle: Bevölkerungsstatistik der Stadt Regensburg

20.5 Bevölkerungsentwicklung ¹⁾

J a h r	Geburten		Sterbefälle		Zuzüge		Fortzüge		Eheschließungen ²⁾		Ehescheidungen		Ausländeranteil ⁴⁾ in %
	insgesamt	auf 1.000 Einwohner ³⁾	insgesamt	auf 1.000 Einwohner ³⁾	insgesamt	auf 1.000 Einwohner ³⁾	insgesamt	auf 1.000 Einwohner ³⁾	insgesamt	auf 1.000 Einwohner ³⁾	insgesamt	auf 1.000 Einwohner ³⁾	
1958	1.669	13,6	1.335	10,9	7.952	65,0	6.654	54,4	1.141	9,2	.	.	1,5
1959	1.749	14,1	1.312	10,6	8.031	64,8	7.050	56,9	1.204	9,6	.	.	1,5
1960	1.736	13,9	1.467	11,8	7.313	58,7	7.800	62,6	1.215	9,7	.	.	1,5
1961	1.826	14,7	1.374	11,0	7.715	62,0	8.018	64,4	1.181	9,5	113	0,9	1,4
1962	1.831	14,7	1.414	11,3	7.544	60,4	7.850	62,9	1.212	9,7	135	1,1	1,7
1963	1.881	15,0	1.481	11,8	7.618	60,9	7.980	63,8	1.155	9,2	142	1,1	1,7
1964	1.784	14,3	1.485	11,9	7.740	61,8	8.081	64,6	1.108	8,9	147	1,2	1,6
1965	1.734	13,8	1.525	12,2	8.893	71,0	8.891	71,0	1.107	8,8	164	1,3	1,9
1966	1.736	13,8	1.550	12,3	9.352	74,5	9.196	73,3	1.139	9,1	175	1,4	1,9
1967	1.646	13,1	1.565	12,5	8.709	69,4	9.181	73,2	1.054	8,4	154	1,2	1,9
1968	1.663	13,2	1.510	12,0	8.988	71,4	7.942	63,1	1.084	8,6	211	1,7	2,2
1969	1.493	11,7	1.634	12,8	10.471	82,0	8.013	62,8	1.058	8,3	202	1,6	2,9
1970	1.394	10,7	1.594	12,3	10.841	83,4	8.394	64,6	1.047	8,1	195	1,5	3,5
1971	1.174	8,9	1.632	12,4	10.817	82,4	9.873	75,2	1.001	7,6	196	1,5	3,5
1972	1.166	8,8	1.616	12,2	12.461	94,0	10.295	77,7	859	6,5	102	0,8	4,3
1973	1.044	7,8	1.638	12,3	12.054	90,2	11.028	82,6	919	6,9	173	1,3	5,0
1974	1.099	8,2	1.703	12,8	10.137	76,0	10.445	78,3	889	6,7	249	1,9	4,6
1975	1.026	7,8	1.692	12,8	8.777	66,4	9.436	71,3	920	7,0	266	2,0	4,1
1976	977	7,5	1.657	12,7	8.173	62,5	9.242	70,7	837	6,4	297	2,3	4,0
1977	907	6,9	1.587	12,1	9.307	70,7	9.095	69,1	817	6,2	148	1,1	4,0
1978	911	6,8	1.597	12,0	8.842	66,4	9.214	69,2	754	5,7	87	0,7	4,0
1979	943	7,1	1.532	11,6	8.995	67,8	9.034	68,1	854	6,4	205	1,5	4,0
1980	1.045	7,9	1.614	12,2	9.582	72,5	9.202	69,6	863	6,5	188	1,4	4,3
1981	1.021	7,7	1.614	12,2	9.156	69,3	8.489	64,2	832	6,3	237	1,8	4,4
1982	1.036	7,9	1.649	12,5	9.157	69,6	9.690	73,6	820	6,2	353	2,7	4,4
1983	1.006	7,7	1.637	12,6	9.066	69,5	9.704	74,4	865	6,6	204	1,6	4,3
1984	926	7,2	1.547	12,0	8.862	68,5	9.022	69,7	881	6,8	330	2,6	4,2
1985	916	7,1	1.573	12,2	8.519	66,1	8.067	62,6	884	6,9	289	2,2	4,3
1986	1.048	8,1	1.553	12,0	9.654	74,8	8.493	65,8	861	6,7	255	2,0	4,6
1987	963	7,5	1.534	11,9	9.825	76,3	8.504	66,0	919	7,1	350	2,7	4,6
1988	1.142	8,9	1.534	11,9	9.598	74,6	8.170	63,5	925	7,2	332	2,6	4,9
1989	1.121	8,6	1.528	11,8	10.049	77,3	8.259	63,6	989	7,6	331	2,5	5,3
1990	1.246	9,5	1.625	12,3	11.096	84,2	8.517	64,7	1.024	7,8	360	2,7	6,0
1991	1.221	9,1	1.638	12,2	10.943	81,7	8.367	62,5	1.019	7,6	334	2,5	6,6
1992	1.197	8,8	1.581	11,6	12.333	90,6	9.789	71,9	962	7,1	300	2,2	7,6
1993	1.194	8,6	1.581	11,4	12.907	93,4	10.545	76,3	830	6,0	431	3,1	8,3
1994	1.122	8,0	1.487	10,6	12.618	90,3	11.188	80,1	867	6,2	451	3,2	8,8
1995	1.157	8,2	1.458	10,4	11.990	85,2	10.618	75,4	838	6,0	390	2,8	9,2
1996	1.162	8,2	1.566	11,1	11.278	79,9	11.000	77,9	934	6,6	419	3,0	9,4
1997	1.220	8,6	1.485	10,5	11.464	81,1	10.844	76,7	921	6,5	517	3,7	9,7
1998	1.252	8,9	1.461	10,3	11.691	82,7	11.585	81,9	870	6,2	494	3,5	9,4
1999	1.203	8,5	1.386	9,8	11.980	84,4	10.614	74,8	927	6,5	438	3,1	9,8
2000	1.148	8,1	1.396	9,8	12.492	88,0	10.650	75,0	1.334	9,4	590	4,2	8,6
2001	1.197	8,3	1.382	9,6	13.196	91,6	10.431	72,4	1.287	8,9	602	4,2	8,9
2002	1.138	7,8	1.428	9,8	12.579	86,1	10.763	73,7	1.332	9,1	597	4,1	9,1
2003	1.135	7,7	1.327	9,0	12.545	84,9	10.308	69,7	1.321	8,9	588	4,0	9,2
2004	1.220	8,2	1.381	9,2	12.652	84,6	11.148	74,5	1.281	8,6	641	4,3	9,1
2005	1.195	7,9	1.408	9,3	12.659	83,9	10.941	72,5	1.310	8,7	616	4,1	9,2
2006 ⁵⁾ ..	1.208	8,2	1.374	9,3	12.663	85,8	20.815	141,1	1.269	8,6	562	3,8	9,8
2007	1.229	8,5	1.344	9,3	13.497	93,4	11.272	78,0	1.210	8,4	563	3,9	9,7
2008	1.276	8,7	1.322	9,0	13.003	88,8	11.196	76,5	1.251	8,5	520	3,6	9,7
2009	1.333	9,0	1.329	9,0	12.380	83,8	11.372	77,0	1.179	8,0	534	3,6	9,6

¹⁾ nach dem jeweiligen Gebietsstand²⁾ bis 1982 Ereignisortsprinzip, von 1983 bis 1999 nach dem Wohnortsprinzip, ab 2000 alle Eheschließungen, bei denen mindestens ein Ehegatte in Regensburg gemeldet ist³⁾ Gesamtbevölkerung (siehe Seite 52)⁴⁾ an der Gesamtbevölkerung (siehe Seite 52)⁵⁾ Registerbereinigung (siehe Seite 52)

Quelle: Bevölkerungsstatistik der Stadt Regensburg

20.6 Ausländer nach ihrer Staatsangehörigkeit

J a h r	Ausländer insgesamt	d a v o n											
		Europäische Staaten	darunter			Amerikanische Staaten	darunter USA	Afrikanische Staaten	darunter Tunisien	Asiatische Staaten	darunter Iran	Australien Neuseeland, Fidschi	sonstige/ staatenlose/ ungeklärt
			EU ¹⁾	Türkei	Jugoslawien ²⁾								
1954	2.029	1.885	110	9	60	52	.	-	-	8	.	-	84
1955	1.968	1.841	108	5	65	67	65	-	-	14	-	-	46
1956	1.910	1.740	111	5	68	94	87	-	-	24	-	-	52
1957	1.831	1.605	129	5	72	144	135	-	-	24	2	1	57
1958	1.839	1.560	125	5	66	196	186	3	-	23	2	1	56
1959	1.838	1.528	126	5	56	228	217	3	-	31	5	-	48
1960	1.891	1.534	134	4	64	274	260	6	-	25	5	1	51
1961	1.765	1.483	139	7	55	172	154	-	-	37	1	1	72
1962	2.173	1.857	197	18	79	204	178	13	-	35	2	2	62
1963	2.168	1.853	183	18	79	206	180	15	-	36	2	2	56
1964	2.059	1.787	173	27	82	117	92	32	-	22	7	1	100
1965	2.389	1.439	219	67	95	134	105	14	-	39	10	3	760
1966	2.401	1.457	230	111	141	128	48	15	-	54	20	2	745
1967	2.358	1.777	195	83	152	129	107	15	-	53	19	4	380
1968	2.766	2.144	248	82	445	151	123	13	-	61	23	2	395
1969	3.694	2.878	299	160	904	141	119	203	190	68	25	4	400
1970	4.526	3.075	340	366	1.138	177	156	164	149	98	28	3	1.009
1971	4.609	4.090	374	452	1.095	239	202	195	171	76	26	4	5
1972	5.668	5.012	416	880	1.391	211	191	239	204	112	21	8	86
1973	6.717	6.046	480	1.420	1.661	237	211	256	318	106	23	7	65
1974	6.050	5.367	498	1.411	1.497	244	214	249	205	119	25	6	65
1975	5.374	4.729	435	1.290	1.343	240	219	234	194	114	15	8	49
1976	5.204	4.530	410	1.296	1.289	246	231	244	186	137	21	6	41
1977	5.139	4.405	419	1.315	1.234	242	220	208	175	229	104	5	50
1978	5.268	4.403	423	1.365	1.252	288	262	269	165	261	108	5	42
1979	5.123	4.429	403	1.500	1.197	247	215	227	179	181	24	3	36
1980	5.485	4.672	437	1.704	1.202	249	218	321	182	206	25	3	34
1981	5.701	4.726	531	1.795	1.177	261	235	410	191	256	35	9	39
1982	5.686	4.767	544	1.863	1.176	285	248	293	174	297	33	8	36
1983	5.486	4.615	521	1.822	1.116	292	247	258	174	282	39	6	33
1984	5.318	4.436	537	1.693	1.070	263	229	286	177	293	49	7	33
1985	5.402	4.435	511	1.629	1.064	310	268	258	168	339	58	9	51
1986	5.866	4.588	791	1.660	1.077	321	265	354	163	550	152	8	45
1987	6.067	4.779	839	1.675	1.089	317	266	335	161	584	115	9	43
1988	6.303	5.001	863	1.814	1.126	341	293	286	161	613	116	7	55
1989	6.473	5.160	899	1.853	1.152	326	278	284	166	651	101	7	45
1990	7.398	5.905	1.020	1.928	1.171	352	294	302	176	775	81	5	59
1991	8.415	6.625	1.157	2.048	1.235	372	305	398	177	953	107	7	60
1992	9.851	7.876	1.248	2.090	1.561	422	338	467	173	1.013	101	11	62
1993	10.892	8.657	1.387	2.151	2.194	468	373	525	168	1.175	97	11	56
1994	11.372	9.065	1.429	2.152	2.644	439	337	595	161	1.207	109	13	53
1995	11.924	9.250	2.060	2.190	2.860	445	333	697	138	1.443	116	11	78
1996	12.253	9.423	1.952	2.199	2.926	473	340	715	136	1.550	113	12	80
1997	12.943	9.857	2.106	2.344	2.847	489	355	751	136	1.751	118	10	85
1998	12.251	9.327	2.044	2.271	2.631	478	346	623	115	1.725	109	9	89
1999	12.295	9.288	2.015	2.228	2.593	456	303	592	124	1.871	105	14	74
2000	12.266	9.073	2.116	2.208	2.291	466	285	602	132	2.036	100	16	73
2001	12.944	9.441	2.182	2.203	2.298	488	316	631	120	2.290	102	18	76
2002	13.321	9.625	2.140	2.153	2.313	529	326	667	113	2.413	95	20	67
2003	13.704	9.890	2.216	2.115	2.334	532	297	688	102	2.506	76	23	65
2004	13.638	9.757	3.390	2.025	2.333	551	317	655	104	2.578	76	22	75
2005	14.000	10.026	3.515	2.020	2.378	558	303	651	102	2.692	60	18	55
2006	13.982	10.140	3.718	1.956	2.429	587	312	639	97	2.540	58	20	56
2007	14.168	10.218	4.536	1.926	2.436	606	293	676	101	2.593	59	21	54
2008	14.292	10.395	4.735	1.869	2.431	607	291	662	92	2.547	54	19	62
2009	14.230	10.307	4.705	1.817	2.438	612	283	684	95	2.555	58	19	53

¹⁾ zum jeweiligen Gebietsstand

Gründung 1951: Deutschland, Frankreich, Italien, Benelux-Staaten
 1973: Beitritt von Dänemark, Großbritannien und Irland
 1981: Beitritt von Griechenland
 1986: Beitritt von Spanien und Portugal

²⁾ ab 1992 ehemaliges Jugoslawien und alle Nachfolgestaaten

1995: Beitritt von Finnland, Österreich, Schweden
 2004: Beitritt von Estland, Lettland, Litauen, Malta, Polen, Slowakei, Slowenien, Tschechien, Ungarn, Zypern

2007: Beitritt von Bulgarien und Rumänien

Quelle: bis 1999 Ausländerstatistik des Bundesverwaltungsamtes, Köln; ab dem Jahr 2000 Bevölkerungsstatistik der Stadt Regensburg

20.7 Sozialversicherungspflichtig beschäftigte Arbeitnehmer ¹⁾

J a h r	Be- schäftigte am Arbeitsort ins- gesamt	d a v o n						darunter Ausländer	
		Arbeiter	darunter		Angestellte	darunter		insgesamt	männlich
			männlich	Ausländer		männlich	Ausländer		
1978	66.285	36.405	24.481	2.172	29.880	13.337	492	2.664	1.504
1979	67.921	36.796	25.020	2.163	31.125	13.768	530	2.693	1.551
1980	69.683	37.447	25.522	2.314	32.236	14.046	634	2.948	1.743
1981	69.551	36.371	24.957	1.949	33.180	14.452	550	2.499	1.460
1982	68.267	35.174	24.097	1.713	33.093	14.306	483	2.196	1.268
1983	67.028	33.967	23.265	1.596	33.061	14.159	496	2.092	1.167
1984	67.259	33.819	22.962	1.561	33.440	14.324	490	2.051	1.137
1985	67.974	33.812	23.074	1.550	34.162	14.640	498	2.048	1.157
1986	69.787	34.879	23.924	1.620	34.908	15.011	506	2.126	1.243
1987	72.911	36.338	25.161	1.683	36.573	15.758	532	2.215	1.303
1988	74.689	37.256	26.320	1.779	37.433	16.152	547	2.326	1.419
1989	75.451	37.048	26.250	1.776	38.403	16.440	573	2.349	1.459
1990	78.450	38.626	27.491	2.028	39.824	17.082	615	2.643	1.676
1991	83.036	41.251	29.722	2.435	41.785	17.871	691	3.126	2.030
1992	85.996	42.332	30.635	3.073	43.664	18.434	797	3.870	2.552
1993	83.984	39.539	28.394	3.255	44.445	18.730	916	4.171	2.686
1994	84.454	39.469	28.460	3.466	44.985	18.823	954	4.420	2.834
1995	84.487	39.585	28.574	3.786	44.902	18.869	946	4.732	3.057
1996	83.795	38.461	27.373	3.605	45.334	19.286	971	4.576	2.897
1997	82.125	36.855	26.426	3.461	45.270	19.458	966	4.427	2.789
1998	83.738	38.284	27.686	3.682	45.454	19.714	962	4.644	3.013
1999	86.876	38.633	27.970	3.534	48.243	21.298	1.020	4.554	2.957
2000	89.680	39.398	28.120	3.254	50.282	22.266	1.106	4.360	2.721
2001	91.763	40.042	28.583	3.503	51.721	22.987	1.242	4.745	2.946
2002	92.352	39.468	28.061	3.425	52.884	23.313	1.316	4.741	2.877
2003	92.071	39.125	27.654	.	52.946	23.613	.	4.567	2.732
2004	92.356	39.332	27.952	.	53.024	23.741	.	4.713	2.813
2005	92.565	4.771	2.845
2006	94.004	4.894	2.880
2007	97.126	5.310	3.188
2008	99.002	5.441	3.200
2009	96.153	5.086	2.910

¹⁾ erfasst sind alle Arbeitnehmer und Auszubildende, die kranken-, renten- und/oder pflegeversicherungspflichtig oder beitragspflichtig nach dem Arbeitsförderungsgesetz sind. Nicht enthalten sind Selbständige, mithelfende Familienangehörige, Beamte und ausschließlich geringfügig Beschäftigte sowie nicht der Versicherungspflicht unterliegende Arbeitnehmer; Stand jeweils 30.06.

Quelle: Bayerisches Landesamt für Statistik und Datenverarbeitung

20.8 Sozialversicherungspflichtig beschäftigte Arbeitnehmer ¹⁾ nach Wirtschaftsabteilungen

J a h r	Be- schäftigte am Arbeitsort ins- gesamt	d a v o n									
		Land- u. Forst- wirtschaft	Energie Wasser Bergbau	Ver- arbei- tendes Gewerbe	Bau- gewerbe	Handel	Verkehr u. Nach- richten- über- mittlung	Kredit- institute	Dienst- leistungen	Org. ohne Erwerbs- charakter	Gebiets- körper- schaften
1978	66.285	210	918	20.102	5.384	12.502	5.369	2.732	11.762	1.640	5.666
1979	67.921	186	1.056	20.390	5.497	12.671	5.569	2.872	12.363	1.569	5.748
1980	69.683	162	1.092	20.641	5.806	12.929	5.842	2.897	12.922	1.591	5.801
1981	69.551	149	1.086	20.019	5.603	12.925	6.006	2.984	13.230	1.686	5.863
1982	68.267	120	1.086	19.363	4.939	12.531	5.932	3.022	13.708	1.743	5.823
1983	67.028	104	1.098	18.313	4.854	12.275	5.905	3.055	13.813	1.768	5.843
1984	67.259	107	1.123	18.228	4.666	12.331	5.800	3.089	14.183	1.857	5.875
1985	67.974	110	1.134	18.177	4.790	12.500	5.664	3.170	14.638	1.975	5.816
1986	69.787	108	1.146	19.257	4.835	12.266	5.519	3.186	15.549	1.867	6.054
1987	72.911	103	1.130	20.316	4.728	12.265	5.395	3.380	17.477	1.928	6.189
1988	74.689	102	1.128	23.372	4.926	12.019	5.358	3.472	16.244	1.949	6.119
1989	75.451	213	1.121	23.548	4.704	12.013	5.317	3.595	16.934	1.880	6.126
1990	78.450	211	1.137	25.262	4.620	12.099	5.435	3.725	17.905	1.880	6.176
1991	83.036	210	1.163	27.573	4.500	12.477	5.675	3.966	19.212	2.002	6.258
1992	85.996	194	1.198	28.575	4.529	12.536	5.777	4.010	20.780	2.034	6.363
1993	83.984	189	1.204	26.998	4.263	12.192	5.609	4.047	21.182	2.080	6.220
1994	84.454	81	1.185	26.868	4.162	11.634	5.766	4.014	22.382	2.137	6.225
1995	84.487	82	1.140	27.617	3.969	11.130	5.510	3.969	22.204	2.252	6.614
1996	83.795	92	1.112	26.967	3.580	11.171	5.392	4.295	22.328	1.912	6.946
1997	82.125	89	1.079	26.594	3.143	11.098	4.722	4.179	22.591	1.980	6.650
1998	83.738	86	1.013	28.366	2.997	9.830	4.548	4.148	23.879	2.174	6.697
1999 ²⁾ ..	86.876
2000	89.680
2001	91.763
2002	92.352
2003	92.071
2004	92.356
2005	92.565
2006	94.004
2007	97.126
2008	99.002
2009	96.153

¹⁾ erfasst sind alle Arbeitnehmer und Auszubildende, die kranken-, renten- und/oder pflegeversicherungspflichtig oder beitragspflichtig nach dem Arbeitsförderungsgesetz sind. Nicht enthalten sind Selbständige, mithelfende Familienangehörige, Beamte und ausschließlich geringfügig Beschäftigte sowie nicht der Versicherungspflicht unterliegende Arbeitnehmer; Stand jeweils 30.06.

²⁾ wegen Umstellung auf die neue "Klassifikation der Wirtschaftszweige" (WZ 93) Fortführung der Zeitreihe nicht möglich

Quelle: Bayerisches Landesamt für Statistik und Datenverarbeitung

20.9 Arbeitslose und gemeldete Stellen im Bezirk ¹⁾ der Hauptagentur für Arbeit Regensburg

J a h r	Arbeits- lose ins- gesamt	d a r u n t e r							Arbeits- losen- quote ³⁾	Arbeits- losen- quote ⁴⁾	gemeldete Stellen
		Männer	Arbeiter	Aus- länder	unter 20 Jahren	ältere Arbeits- lose ²⁾	Schwer- behinderte	Teilzeit- arbeits- lose			
1961	1.296	985	2.332
1962	1.005	694	2.815
1963	1.426	1.039	3.180
1964
1965
1966
1967	2.929	1.886	3,8	1.089
1968	2.139	1.395	2,7	1.782
1969	1.114	719	1,4	4.012
1970	711	429	0,9	4.721
1971	915	408	1,2	3.345
1972	1.042	515	1,3	3.158
1973	1.160	610	1,3	3.472
1974	2.659	1.512	3,0	1.658
1975	5.909	3.515	6,5	836
1976	6.150	3.392	6,5	822
1977	6.549	3.161	.	337	603	189	.	1.186	.	6,8	749
1978	6.400	2.722	.	327	515	190	271	1.347	.	6,6	933
1979	5.214	2.094	.	254	372	238	374	1.165	.	5,4	1.129
1980	5.409	2.205	.	248	394	256	452	1.079	.	5,6	1.108
1981	7.290	3.205	.	443	604	333	555	1.260	.	7,4	691
1982	10.227	5.275	.	682	944	411	689	1.329	.	10,4	409
1983	11.785	6.101	.	729	1.058	419	785	1.334	.	12,0	279
1984	11.566	5.991	.	668	851	370	745	1.166	.	11,8	325
1985	11.668	6.044	.	646	795	328	693	1.094	.	12,0	356
1986	10.946	5.596	.	687	648	315	686	1.042	.	11,4	569
1987	10.465	5.182	.	700	538	378	750	1.105	.	10,9	678
1988	10.557	4.939	.	617	462	447	778	1.136	.	11,0	878
1989	9.549	4.343	.	551	305	462	755	1.021	.	8,7	987
1990	8.360	3.681	.	463	242	507	723	1.023	.	7,4	1.354
1991	7.040	3.486	.	588	186	520	704	855	.	6,0	1.555
1992	7.226	3.669	.	585	192	484	735	881	.	6,0	1.600
1993	9.391	4.774	.	888	287	.	847	1.104	.	7,6	1.505
1994	9.949	5.010	.	930	311	.	865	1.162	.	8,0	1.366
1995	9.678	5.001	5.874	1.027	328	1.984	893	1.142	.	7,8	1.443
1996	11.182	6.012	6.835	1.356	353	2.294	951	1.301	.	9,0	1.323
1997	12.347	6.620	7.531	1.478	369	2.559	1.091	1.421	.	9,8	1.109
1998	11.823	6.181	7.099	1.385	343	2.695	1.140	1.500	8,2	9,3	1.651
1999	10.775	5.620	6.330	1.218	285	2.662	1.084	1.479	7,3	8,4	1.903
2000	9.869	5.131	5.733	1.133	275	2.398	1.005	1.437	6,5	7,3	2.311
2001	9.858	5.148	5.685	1.219	305	2.055	926	1.495	6,3	7,0	2.118
2002	10.381	5.767	6.106	1.397	316	1.780	823	1.485	6,5	7,2	1.897
2003	11.174	6.278	6.476	1.476	356	1.467	782	1.556	6,9	7,7	1.490
2004	11.186	6.192	6.485	1.464	363	1.176	741	1.532	6,8	7,6	1.332
2005	12.259	6.546	7.380	1.757	449	1.336	739	.	7,5	8,3	1.444
2006	11.058	5.829	.	1.616	332	1.293	727	.	6,7	7,5	2.315
2007	8.612	4.300	.	1.243	215	1.053	658	.	5,1	5,8	2.522
2008	7.130	3.736	.	1.115	141	984	605	.	4,2	4,8	1.866
2009	8.767	4.975	.	1.340	160	1.300	675	.	5,1	5,8	1.351

¹⁾ Stadt und Landkreis Regensburg; alle Angaben im Jahresdurchschnitt

²⁾ bis 1992: 59 Jahre und älter; ab 1995: 55 Jahre und älter

³⁾ Arbeitslose in % aller ziviler Erwerbspersonen

⁴⁾ Arbeitslose in % der abhängigen zivilen Erwerbspersonen

Quelle: Arbeitsmarktbericht der Agentur für Arbeit Regensburg - eigene Berechnungen

20.10 Verarbeitendes Gewerbe ¹⁾

J a h r	Be- triebe ²⁾	Beschäftigte ²⁾			Bruttolohn- und Bruttogehaltssumme		Gesamtumsatz		Auslandsumsatz		Arbeits- stunden ⁴⁾ je Be- schäftig- ten
		ins- gesamt	je Betrieb	je 1.000 Ein- wohner ³⁾	ins- gesamt in Mio. €	je Beschäf- tigten in 1.000 €	ins- gesamt in Mrd. €	je Beschäf- tigten in 1.000 €	ins- gesamt in Mrd. €	je Beschäf- tigten in 1.000 €	
1978	111	19.326	174	145	257,8	13,3	0,78	40,4	0,09	4,4	.
1979	112	19.033	170	144	266,4	14,0	0,77	40,4	0,08	4,2	1.297
1980	111	19.011	171	144	284,1	14,9	0,86	45,3	0,09	5,0	.
1981	109	18.470	169	140	284,4	15,4	0,91	49,1	0,11	6,0	1.209
1982	111	17.759	160	135	292,0	16,4	0,92	51,5	0,11	6,3	1.187
1983	114	16.894	148	130	291,9	17,3	0,93	55,0	0,10	6,1	.
1984	109	16.471	151	127	291,8	17,7	1,05	64,0	0,13	7,9	1.202
1985	111	16.809	151	130	312,4	18,6	1,04	61,9	0,13	7,6	1.166
1986	104	18.137	174	140	361,1	19,9	1,07	58,8	0,16	8,7	1.144
1987	109	19.906	183	155	416,7	20,9	1,02	51,4	0,15	7,5	1.148
1988	107	20.827	195	162	459,7	22,1	1,06	50,8	0,18	8,8	1.123
1989	104	21.143	203	163	491,7	23,3	1,10	52,0	0,21	9,8	1.112
1990	107	22.856	214	173	572,5	25,0	1,23	53,8	0,22	9,7	1.087
1991	109	25.088	230	187	681,8	27,2	1,52	60,7	0,25	9,9	1.094
1992	108	26.059	241	192	761,5	29,2	1,54	59,2	0,31	12,0	1.108
1993	110	24.505	223	177	787,8	32,1	4,33	176,6	1,93	78,6	1.086
1994	106	24.207	228	173	813,0	33,6	5,10	210,6	2,16	89,0	1.092
1995 ⁵⁾ ..	95	24.820	261	176	866,4	34,9	5,50	221,8	.	.	1.070
1996	94	24.300	259	172	896,8	36,9	5,80	238,6	2,44	100,4	1.034
1997	87	23.872	274	169	926,0	38,8	8,16	342,0	4,23	177,4	976
1998	92	26.149	284	185	1.014,2	38,8	9,75	372,8	5,16	197,4	971
1999	90	27.601	307	194	1.095,0	39,7	11,28	408,8	6,36	230,5	917
2000	85	28.815	339	202	1.170,5	40,6	9,44	327,6	4,41	152,9	897
2001	84	30.039	358	209	1.272,4	42,4	10,04	334,3	5,35	178,0	879
2002	81	28.000	346	192	1.296,1	46,3	11,63	415,3	6,66	238,0	944
2003	77	28.830	374	195	1.371,7	47,6	11,62	403,1	7,08	245,7	1.459
2004	77	29.411	382	197	1.445,5	49,1	10,52	357,6	6,31	214,6	1.510
2005	77	29.707	386	197	1.488,1	50,1	12,11	407,8	6,43	216,6	1.480
2006	76	29.613	390	201	1.521,0	51,4	12,06	407,4	6,56	221,4	1.464
2007	75	29.591	395	205	1.546,8	52,3	14,17	478,9	8,22	277,9	.
2008	75	29.222	390	200	1.553,8	53,2	13,82	472,8	7,88	269,8	.
2009	73	28.083	385	190	1.503,9	53,6	11,29	402,2	6,29	224,1	.

¹⁾ Betriebe von Unternehmen mit 20 und mehr Beschäftigten

²⁾ im Jahresdurchschnitt; ab dem Jahr 2007 Beschäftigte am 30.09.

³⁾ Gesamtbevölkerung (siehe Seite 52)

⁴⁾ bis einschließlich 2002 Arbeiterstunden: die Summe aller geleisteten Stunden der Arbeiter; ab dem Jahr 2003 Arbeitsstunden: die Summe aller geleisteten Stunden der Beschäftigten

⁵⁾ wegen Umstellung auf die neue "Klassifikation der Wirtschaftszweige" (WZ 93) ist ein Vergleich mit den Vorjahren nur bedingt möglich

Quelle: Bayerisches Landesamt für Statistik und Datenverarbeitung - eigene Berechnungen

20.11 Bauhauptgewerbe ¹⁾

J a h r	Be- triebe ²⁾	Beschäftigte ²⁾			Bruttolohn- und -gehaltsumme		Umsatz					Arbeits- stunden je Be- schäftig- ten
		ins- gesamt	je Betrieb	je 1.000 Ein- wohner ³⁾	ins- gesamt in Mio. €	je Beschäf- tigten in 1.000 €	ins- gesamt in Mio. €	darunter			je Beschäf- tigten in 1.000 €	
								im Wohnungs- bau in Mio. €	im gewerb- l. u. indus- triellen Bau in Mio. €	im öffentl. und Verkehrs- bau in Mio. €		
1978	39	4.272	110	32	56,7	13,3	128,5	13,6	32,0	82,9	30,1	1.340
1979	38	4.607	121	35	66,2	14,4	173,7	26,5	48,9	98,4	37,7	1.327
1980	38	4.899	129	37	76,6	15,6	187,4	29,6	53,2	104,5	38,2	1.334
1981	39	4.433	114	34	73,5	16,6	182,0	35,2	50,5	95,9	41,1	1.307
1982	32	3.734	117	28	67,5	18,1	170,8	30,9	41,5	98,3	45,7	1.334
1983	31	3.626	117	28	69,0	19,0	171,0	33,0	42,9	95,2	47,2	1.303
1984	33	3.669	111	28	75,0	20,4	192,1	28,4	57,8	105,8	52,3	1.302
1985	38	3.647	96	28	74,9	20,5	197,5	21,5	62,6	113,4	54,2	1.279
1986	36	3.651	101	28	73,8	20,2	217,8	17,9	68,1	131,8	59,7	1.318
1987	34	3.803	112	30	77,5	20,4	196,3	19,3	51,2	125,6	51,6	1.326
1988	31	3.832	124	30	80,4	21,0	209,1	24,0	63,4	121,6	54,6	1.310
1989	31	3.933	127	30	86,2	21,9	233,6	31,7	91,3	110,6	59,4	1.306
1990	28	3.959	141	30	94,8	24,0	309,5	45,2	134,0	129,4	78,2	1.262
1991	28	3.932	140	29	101,2	25,7	348,2	58,3	153,6	135,9	88,6	1.288
1992	29	4.090	141	30	112,7	27,6	357,5	76,4	147,6	132,8	87,4	1.270
1993	27	3.832	142	28	110,0	28,7	291,6	73,5	103,6	113,7	76,1	1.164
1994	26	3.720	143	27	111,7	30,0	351,8	82,1	145,9	123,8	94,6	1.226
1995 ⁴⁾	23	3.454	150	25	108,9	31,5	318,0	88,7	87,4	141,9	92,1	1.149
1996	21	2.865	136	20	91,4	31,9	297,0	58,9	106,2	132,0	103,7	1.104
1997	20	2.457	123	17	80,7	32,9	322,5	43,7	145,9	132,9	131,3	1.308
1998	14	2.145	153	15	71,8	33,5	277,2	40,5	99,4	137,3	129,2	1.198
1999	13	2.276	175	16	76,7	33,7	291,1	54,0	104,4	132,7	127,9	1.301
2000	14	2.160	154	15	73,2	33,9	350,5	34,7	152,0	163,9	162,3	1.240
2001	14	1.961	140	14	66,1	33,7	318,6	34,6	136,0	148,0	162,5	1.117
2002	13	1.568	121	11	55,4	35,4	203,4	33,6	41,3	128,6	129,7	1.174
2003	10	1.277	128	9	45,7	35,8	167,3	27,5	39,3	100,6	131,0	1.191
2004	9	1.199	133	8	43,4	36,2	165,7	23,6	32,9	109,3	138,2	1.230
2005	9	1.097	122	7	39,7	36,2	150,4	16,4	26,6	107,4	137,1	1.217
2006	8	964	121	7	35,2	36,5	148,8	9,5	33,2	106,0	154,3	1.284
2007	8	1.156	145	8	43,6	37,7	158,3	6,9	29,7	121,7	136,9	1.024
2008	8	1.177	147	8	45,3	38,5	183,8	5,7	32,9	145,3	156,2	1.111
2009	8	1.116	140	8	42,4	38,0	188,5	8,1	29,2	151,1	168,9	1.107

¹⁾ Ergebnisse der Betriebe von Unternehmen mit 20 und mehr Beschäftigten

²⁾ im Jahresdurchschnitt

³⁾ Gesamtbevölkerung (siehe Seite 52)

⁴⁾ wegen Umstellung auf die neue "Klassifikation der Wirtschaftszweige" (WZ 93) ist ein Vergleich mit den Vorjahren nur bedingt möglich

Quelle: Bayerisches Landesamt für Statistik und Datenverarbeitung - eigene Berechnungen

20.12 Insolvenzverfahren ¹⁾

J a h r	Insolvenzen				betroffene Erwerbsunternehmen									
	ins- gesamt	davon		geschätzte Höhe der geltend gemachten Forder- ungen (in Mio. €)	ins- gesamt	davon		davon					geschätzte Höhe der geltend gemachten Forder- ungen (in Mio. €)	be- troffene Arbeit- nehmer
		eröffnet	mangels Masse abgelehnt			eröffnet	mangels Masse abge- lehnt	Verar- beitendes Gewerbe	Bau- gewerbe	Handel	Dienst- leistungs- unter- nehmen	übrige Erwerbs- unter- nehmen		
1977	23	6	17	3,74	18	4	14	-	3	6	8	1	3,70	34
1978	23	1	22	0,65	19	1	18	3	3	5	7	1	0,64	33
1979	27	3	24	10,66	12	2	10	3	1	-	8	-	10,55	514
1980	19	1	18	0,43	10	-	10	1	-	3	4	2	0,39	29
1981	32	2	30	1,72	22	2	20	2	4	4	11	1	1,21	67
1982	37	8	29	10,24	22	6	16	4	6	6	5	1	9,55	146
1983	39	8	31	3,00	30	5	25	4	7	10	9	-	2,71	40
1984	41	5	36	8,74	29	5	24	4	5	9	9	2	8,65	262
1985	33	4	29	8,62	20	2	18	1	2	9	6	2	2,30	46
1986	57	8	49	2,41	47	5	42	6	11	19	9	2	2,29	45
1987	30	5	25	6,86	23	3	20	1	4	10	8	-	6,76	21
1988	52	5	47	11,29	34	3	31	5	7	7	13	2	8,25	63
1989	35	8	27	7,18	20	4	16	3	5	7	4	1	5,37	90
1990	24	5	19	3,07	15	4	11	3	4	5	3	-	2,66	83
1991	26	2	24	2,92	24	1	23	4	6	6	4	4	2,91	44
1992	24	4	20	4,68	18	1	17	2	1	2	11	2	3,72	214
1993	33	4	29	18,84	27	3	24	7	3	5	11	1	18,53	522
1994	32	6	26	225,95	28	5	23	5	5	2	16	-	225,77	581
1995	39	10	29	17,45	33	9	24	4	4	6	16	3	17,39	424
1996	67	8	59	40,94	62	6	56	7	5	22	24	4	40,88	488
1997	68	4	64	39,66	55	3	52	7	8	15	18	7	34,68	135
1998	40	3	37	54,74	29	1	28	4	3	13	7	2	54,20	55
1999	63	24	39	134,20	45	17	28	4	9	9	19	4	116,73	2.381
2000	46	26	18	113,48	27	12	14	4	3	3	15	2	108,01	408
2001	59	22	37	28,48	42	13	29	4	8	7	20	3	25,90	102
2002	114	83	31	54,92	67	40	27	7	5	16	31	8	46,65	475
2003	121	83	38	156,31	67	35	32	7	9	16	33	2	145,27	573
2004	112	83	29	72,41	49	23	26	6	4	14	21	4	29,67	109
2005	157	139	18	29,57	41	25	16	1	6	9	21	4	16,89	110
2006	176	155	21	50,13	53	35	18	2	5	18	26	2	38,04	421
2007	150	133	17	24,94	46	33	13	2	5	8	29	2	15,87	122
2008	152	136	16	16,28	48	33	15	5	7	9	25	2	6,97	43
2009	212	192	20	34,75	47	30	17	4	10	9	21	3	16,14	184

¹⁾ ab 1999 Insolvenzen einschließlich Anschlußkonkurse

Quelle: Bayerisches Landesamt für Statistik und Datenverarbeitung

20.13 Preisindizes für die Lebenshaltung ¹⁾

J a h r	Alle privaten Haushalte		4-Personen-Haushalte von Beamten und Angestellten mit höherem Einkommen		4-Personen-Haushalte von Arbeitern und Angestellten mit mittlerem Einkommen		2-Personen Rentner-Haushalte mit geringem Einkommen		Wohnungs-mieten insgesamt
	B a s i s j a h r								
	1962	1995	1962	1995	1962	1995	1962	1995	1995
1962	100,0	33,0	100,0	32,8	100,0	33,5	100,0	31,9	.
1963	102,9	34,0	102,5	33,6	103,0	34,5	103,5	33,0	.
1964	105,4	34,8	104,4	34,3	105,4	35,3	106,4	34,0	.
1965	108,7	35,9	107,2	35,1	109,0	36,5	110,7	35,3	.
1966	112,7	37,1	110,7	36,3	112,8	37,8	115,2	36,8	.
1967	114,6	37,8	113,1	37,1	114,4	38,4	116,8	37,3	.
1968	116,4	38,4	115,7	37,9	115,9	38,8	118,5	37,8	.
1969	118,6	39,1	117,7	38,6	118,3	39,6	122,0	39,0	.
1970	122,6	40,5	121,6	39,9	122,1	40,9	126,0	40,2	.
1971	129,0	42,6	128,2	42,0	128,3	43,0	131,9	42,1	.
1972	136,1	44,9	135,2	44,3	135,1	45,3	139,4	44,5	.
1973	145,7	48,1	144,3	47,3	144,3	48,4	149,4	47,7	.
1974	155,8	51,4	154,6	50,7	154,1	51,7	159,2	50,9	.
1975	165,1	54,5	163,8	53,7	163,5	54,8	169,8	54,2	.
1976	172,1	56,8	170,8	56,0	170,6	57,2	178,3	56,9	.
1977	178,5	58,9	177,1	58,1	176,6	59,2	184,6	58,9	.
1978	183,3	60,5	182,2	59,7	181,1	60,7	188,5	60,2	.
1979	190,8	63,0	189,9	62,2	188,0	63,0	194,9	62,3	.
1980	201,1	66,4	200,2	65,6	197,9	66,3	205,5	65,6	.
1981	213,9	70,6	213,4	69,9	210,4	70,5	218,0	69,6	.
1982	225,1	74,3	224,6	73,6	221,5	74,3	230,2	73,5	.
1983	232,5	76,7	232,2	76,1	228,8	76,7	238,0	76,0	.
1984	238,1	78,6	237,7	77,9	234,2	78,5	244,0	77,9	.
1985	243,1	80,2	242,9	79,6	238,9	80,1	248,7	79,4	.
1986	242,8	80,1	243,2	79,7	238,5	79,9	249,3	79,6	.
1987	243,4	80,3	244,4	80,1	238,6	80,0	248,6	79,4	.
1988	246,5	81,3	248,1	81,3	241,3	80,9	251,3	80,3	.
1989	253,3	83,6	254,8	83,5	248,2	83,2	258,7	82,6	.
1990	260,1	85,8	261,4	85,7	254,9	85,5	266,2	85,0	.
1991	269,6	89,0	271,0	88,8	264,5	88,7	275,8	88,1	75,0
1992	280,4	92,5	281,7	92,3	275,4	92,3	287,2	91,7	82,7
1993	290,5	95,6	292,0	95,7	285,5	95,7	298,0	95,2	91,2
1994	298,1	98,4	300,0	98,3	293,5	98,4	307,2	98,1	96,0
1995	303,0	100,0	305,1	100,0	298,4	100,0	313,1	100,0	100,0
1996	307,0	101,3	309,3	101,4	302,2	101,3	317,3	101,3	103,4
1997	312,6	103,2	313,8	102,9	307,5	103,1	324,3	103,6	106,3
1998	315,5	104,1	316,6	103,8	310,3	104,0	328,7	105,0	108,0
1999	317,6	104,8	318,8	104,5	312,3	104,7	329,6	105,3	109,2
2000	323,8	106,9	324,1	106,2	317,9	106,5	335,2	107,1	110,6
2001	331,6	109,4	330,9	108,5	325,4	109,1	344,4	110,0	112,0
2002	336,0	110,9	335,3	109,9	330,0	110,6	348,9	111,4	113,5

	Verbraucherpreisindex für Deutschland Basisjahr 2005	Wohnungs- mieten incl. Nebenk.	Wohnungs- mieten ohne Nebenk.	davon		Wohnungs- nebenkosten
				Altbau- Wohnungen ²⁾	Neubau- Wohnungen ³⁾	
2003	96,9	98,0	98,2	97,7	98,3	96,5
2004	98,5	99,0	99,1	98,7	99,1	98,7
2005	100,0	100,0	100,0	100,0	100,0	100,0
2006	101,6	101,1	101,1	101,3	101,0	101,3
2007	103,9	102,3	102,2	102,7	102,2	102,8
2008	106,6	103,5	103,5	104,2	103,4	103,7
2009	107,0	104,7	104,6	105,5	104,5	104,8

¹⁾ bis zum Jahr 2002 im früheren Bundesgebiet; ab dem Jahr 2003 Verbraucherpreisindex für Deutschland, Basisjahr 2005; alle Angaben im Jahresdurchschnitt

²⁾ vor dem 20.06.1948 erbaut

³⁾ ab dem 20.06.1948 erbaut

Quelle: Statistisches Bundesamt

20.14 Verkehrswesen

J a h r	Individualverkehr				Öffentlicher Personennahverkehr					
	zugelassene Krafffahr- zeuge insgesamt 1)	darunter			Bus- linien	Linienlänge (in km)	Anzahl Busse	Wagen- kilometer (in Mio.)	Beförder- ungsfälle von Personen (in Mio.)	Erlöse aus dem Fahrkarten- verkauf (in 1.000 €)
		PKW	Kraffräder 2)	Lkw u. Zug- maschinen						
1950	6.435	2.257	2.640	1.513
1951	7.153	2.677	2.758	1.689
1952	7.728	3.074	3.215	1.413
1953	9.090	3.811	3.626	1.630
1954	10.559	4.564	4.329	1.630
1955	11.926	5.321	4.757	1.808
1956	10.351	5.905	2.730	1.673
1957	11.604	6.964	2.874	1.727
1958	11.954	7.787	2.323	1.799
1959	13.217	9.245	2.037	1.886
1960	15.082	11.162	1.862	2.004
1961	15.829	12.339	1.294	2.139
1962	17.850	14.609	1.069	2.115
1963	19.424	16.253	855	2.257
1964	21.203	18.090	649	2.392
1965	22.292	19.237	509	2.456	.	55	51	2,4	17,1	.
1966	23.783	20.918	419	2.356	.	54	61	2,8	17,1	.
1967	25.270	22.474	402	2.311	.	57	58	3,2	17,5	.
1968	25.719	23.090	348	2.197	.	58	64	3,1	17,8	.
1969	27.218	24.438	321	2.357	.	60	69	3,2	18,2	.
1970	29.158	26.210	282	2.555	.	60	74	3,3	19,2	.
1971	29.398	26.444	225	2.622	.	61	69	3,3	21,1	.
1972	37.882	33.828	429	3.497	.	83	85	3,6	21,5	.
1973	39.200	35.091	479	3.495	.	87	86	4,0	21,7	.
1974	39.156	35.028	493	3.497	.	88	90	4,0	21,5	.
1975	40.684	36.616	559	3.379	.	89	90	4,0	20,5	.
1976	42.687	38.428	684	3.438	.	83	97	3,9	19,4	.
1977	45.708	40.979	1.075	3.254	10	109	100	4,0	19,2	4.992
1978	48.256	43.173	1.192	3.459	10	108	99	4,0	19,3	5.352
1979	50.150	44.761	1.346	3.559	10	109	92	4,0	19,5	5.756
1980	51.214	45.388	1.623	3.668	10	117	94	4,0	18,8	5.645
1981	51.966	45.765	1.979	3.658	10	118	89	4,0	17,9	7.356
1982	52.833	46.253	2.392	3.587	10	119	88	4,0	18,1	7.336
1983	54.420	47.421	2.744	3.608	10	119	93	4,1	16,9	7.152
1984	55.598	48.490	2.887	3.563	13	208	97	4,1	15,7	7.793
1985	56.852	49.511	3.018	3.647	14	236	108	4,6	16,3	8.775
1986	59.270	51.911	2.906	3.719	15	288	105	4,6	17,2	9.081
1987	62.031	54.578	2.872	3.775	17	321	117	4,8	17,2	9.055
1988	63.323	55.911	2.844	3.699	17	328	119	5,0	17,1	9.062
1989	65.824	58.083	2.882	3.771	27	632	158	5,4	18,1	9.416
1990	68.462	60.342	3.011	3.951	30	672	160	6,4	18,2	12.529
1991	72.367	63.869	3.212	4.071	41	986	197	7,0	20,1	14.704
1992	74.504	65.630	3.500	4.098	69	1.414	231	8,4	22,6	18.118
1993	73.967	64.818	3.779	4.085	69	1.452	238	9,0	24,7	19.855
1994	73.107	63.582	4.061	4.168	71	1.593	246	9,4	25,7	20.853
1995	74.165	64.358	4.263	4.221	60	1.598	257	10,2	26,1	22.203
1996	75.110	65.082	4.454	4.268	60	1.695	271	10,9	27,5	23.176
1997	76.693	65.376	4.853	5.143	60	1.733	275	11,2	27,5	24.091
1998	78.568	66.565	5.221	5.455	65	1.799	284	11,6	27,8	25.443
1999	80.318	67.763	5.441	5.750	66	1.855	299	11,9	28,4	25.676
2000	84.028	70.848	5.853	6.218	66	1.910	297	12,0	31,4	26.666
2001	86.133	72.452	5.965	6.336	66	1.910	297	12,1	31,5	27.684
2002	88.204	73.856	6.071	6.859	70	2.039	297	12,2	31,5	28.463
2003	91.676	76.264	6.230	7.675	70	2.050	297	12,4	31,8	28.843
2004	89.080	74.550	6.484	6.551	73	2.043	298	12,5	32,3	29.523
2005	87.992	74.943	6.576	6.657	73	2.043	301	12,1	33,0	30.058
2006	88.762	76.109	6.699	5.132	74	2.031	298	12,1	33,3	31.102
2007	76.882	65.255	5.838	4.967	76	2.042	337	12,1	34,6	31.832
2008	84.426	70.287	5.940	7.397	76	2.044	328	12,4	34,9	32.368
2009	86.775	71.804	6.097	8.057	77	2.128	332	12,5	34,5	33.607

1) ohne Fahrzeuge der Bundeswehr; ohne Kfz-Anhänger; bis einschließlich 1971 ohne, ab 1972 einschließlich vorübergehend stillgelegter Fahrzeuge; bis Anfang 1993 ohne Fahrzeuge der Deutschen Bundespost, seit 01.03.1993 bis ca. Ende 1999 Umstellung auf regionale Zulassung von Post- und Telekom-Fahrzeugen; bis Ende 1993 ohne Fahrzeuge der Deutschen Bundesbahn, seit 01.01.1994 bis ca. Ende 1997 Umstellung auf regionale Zulassung von Bahn-Fahrzeugen; ab 2007 ohne die vorübergehend stillgelegten Fahrzeuge

2) ab 1977 einschließlich Kleinkraffräder

Quelle: Krafffahrt-Bundesamt, Flensburg; RVB GmbH Regensburg; RVV GmbH & Co. KG Regensburg

20.15 Binnenschiffsverkehr im Hafen ¹⁾

J a h r	Zahl der Schiffe		Güterumschlag (in 1.000 t)			J a h r ²⁾	Zahl der Schiffe		Güterumschlag (in 1.000 t)		
	Ankunft	Abgang	ins- gesamt	davon			Ankunft	Abgang	ins- gesamt	davon	
				Ankunft	Abgang					Ankunft	Abgang
1910	169,0	90,7	78,3	1960	6.014	6.023	2.700,5	1.203,5	1.497,1
1911	162,4	76,7	85,7	1961	5.176	5.153	2.355,0	1.088,9	1.266,1
1912	243,8	102,3	141,5	1962	5.196	5.170	2.313,5	1.181,3	1.132,2
1913	968	967	237,7	84,7	152,9	1963	4.954	4.896	2.586,5	1.468,0	1.118,5
1914	628	634	228,8	104,4	124,4	1964	5.504	5.526	2.919,4	1.620,4	1.298,9
1915	160,6	87,2	73,3	1965	4.883	4.889	3.080,8	1.608,8	1.472,0
1916	440	440	111,2	28,9	82,3	1966	7.580	7.622	3.143,7	1.704,4	1.439,3
1917	96,6	44,9	51,7	1967	6.710	6.729	2.782,1	1.703,8	1.078,2
1918	534	530	186,4	84,9	101,4	1968	8.124	8.061	3.654,8	2.083,8	1.571,0
1919	257	264	54,2	20,7	33,6	1969	7.952	7.990	3.581,1	2.114,3	1.466,8
1920	472	529	161,9	20,0	141,9	1970	7.164	7.149	3.733,3	1.938,8	1.794,5
1921	293	317	84,4	24,3	60,1	1971	6.798	6.785	3.095,6	1.816,7	1.278,9
1922	603	720	302,3	84,2	218,1	1972	6.416	6.441	2.671,9	1.694,2	977,7
1923	850	964	306,0	109,3	196,7	1973	6.407	6.408	2.949,2	1.812,0	1.137,3
1924	1.058	1.040	242,3	111,3	131,0	1974	5.814	5.822	3.053,5	1.627,8	1.425,7
1925	1.246	1.237	279,3	146,4	132,9	1975	4.950	4.944	2.493,7	1.188,3	1.305,4
1926	1.515	1.462	407,5	218,8	188,8	1976	6.428	6.428	2.871,8	1.375,3	1.496,4
1927	1.409	1.377	537,7	258,9	278,9	1977	5.126	5.159	2.479,0	1.434,9	1.044,2
1928	1.716	1.596	586,2	220,7	365,5	1978	4.466	4.474	2.607,9	1.386,3	1.221,6
1929	2.433	2.499	579,9	226,9	353,0	1979	5.156	5.153	3.173,0	1.287,3	1.885,6
1930	1.986	2.001	585,6	218,7	366,9	1980	4.821	4.811	2.999,1	1.130,5	1.868,5
1931	2.001	2.062	523,8	161,5	362,3	1981	5.301	5.296	3.070,5	1.088,2	1.982,3
1932	1.622	1.679	445,8	144,3	301,4	1982	5.011	5.037	2.600,1	1.013,7	1.586,4
1933	1.644	1.612	389,1	110,3	278,8	1983	4.186	4.190	1.948,7	1.031,2	917,5
1934	1.884	1.850	522,2	224,4	297,8	1984	5.711	5.705	2.579,8	1.255,1	1.324,8
1935	1.996	1.987	548,7	225,4	323,2	1985	4.848	4.834	2.222,6	1.059,3	1.163,4
1936	2.124	2.083	703,4	310,7	392,7	1986	4.179	4.189	1.925,9	1.094,1	831,7
1937	2.366	2.398	1.238,2	814,3	423,9	1987	3.691	3.683	2.046,5	1.009,4	1.037,1
1938	3.827	3.765	1.328,2	707,0	621,2	1988	3.265	3.267	1.935,4	798,9	1.136,5
1939	3.629	3.579	1.295,5	548,6	746,8	1989	3.504	3.507	1.938,0	888,9	1.049,2
1940	3.182	3.134	1.042,3	423,2	619,1	1990	3.459	3.455	1.887,0	866,4	1.020,6
1941	3.516	3.476	1.165,5	472,4	693,2	1991	2.677	2.678	1.295,6	683,1	612,4
1942	3.154	3.102	1.090,3	417,1	673,3	1992	2.425	2.428	1.435,5	669,2	766,3
1943	2.496	2.455	867,2	392,5	474,7	1993	2.726	2.523	1.838,3	1.070,0	768,3
1944	1.119	1.099	476,7	275,6	201,1	1994	2.863	2.942	2.013,2	1.174,3	838,9
1945	346	195	48,5	38,7	9,8	1995	2.878	2.898	1.979,4	1.213,9	765,5
1946	108	106	8,1	7,5	0,7	1996	2.732	2.708	1.884,9	1.128,9	756,0
1947	485	457	70,9	7,3	63,6	1997	3.020	3.039	2.031,0	1.241,4	789,7
1948	2.287	2.327	686,0	19,8	666,2	1998	3.683	3.688	2.748,7	1.692,8	1.055,8
1949	3.069	3.089	856,0	90,6	765,4	1999	2.681	2.686	2.116,5	1.293,7	822,8
1950	3.879	3.990	1.321,7	174,2	1.147,5	2000	2.775	2.763	2.300,1	1.467,4	832,7
1951	4.958	4.917	1.763,3	377,6	1.385,7	2001	2.723	2.559	2.161,0	1.299,7	861,3
1952	5.761	5.821	2.337,2	624,7	1.712,5	2002	2.282	2.281	2.452,7	1.477,4	975,4
1953	5.555	5.526	2.289,5	841,4	1.448,1	2003	3.839	3.838	3.194,1	1.842,8	1.351,3
1954	4.997	5.000	2.173,2	757,4	1.415,8	2004	3.996	3.991	3.460,8	2.003,9	1.456,8
1955	5.686	5.637	2.654,2	917,8	1.736,4	2005	3.516	3.526	3.470,3	1.972,3	1.498,0
1956	6.271	6.281	2.956,5	1.024,5	1.932,1	2006	3.046	3.044	2.403,1	1.545,4	857,7
1957	6.888	6.872	3.141,3	1.112,9	2.028,4	2007	2.742	2.755	2.277,5	1.486,7	790,8
1958	5.986	6.024	2.568,1	969,7	1.598,4	2008	3.144	3.137	2.505,4	1.585,8	919,5
1959	5.440	5.513	2.283,3	904,5	1.378,9	2009	2.395	2.401	1.873,3	1.122,0	751,3

1) Landeshafen Regensburg: Donaulände, West- und Osthafen

2) ab 1966 einschließlich Kiestransportschiffe

Quelle: Bayernhafen GmbH & Co. KG

20.16 Gästestatistik ¹⁾

J a h r	Betten ²⁾		Ankünfte			Übernachtungen			Bettenbelegung ³⁾		
	ins- gesamt	in Hotels	ins- gesamt	aus dem Ausland	in Hotels	ins- gesamt	aus dem Ausland	in Hotels	ins- gesamt	in Hotels	in Gast- höfen
1955	1.108	.	115.169	7.448	.	171.720	11.132
1956	1.108	.	129.014	8.976	.	181.788	11.940
1957	1.169	.	127.040	9.719	.	185.910	12.871
1958	1.242	.	128.492	10.215	.	191.521	13.576
1959	1.281	.	129.435	11.538	.	195.636	15.146
1960	1.271	.	127.059	12.480	.	196.068	19.007
1961	1.271	.	136.104	11.720	.	198.565	18.590
1962	1.277	.	136.849	12.710	.	199.066	19.219
1963	1.277	.	122.629	14.143	.	194.352	20.285
1964	1.277	.	130.159	17.949	.	204.592	26.443
1965	1.291	.	129.983	16.393	.	199.633	21.066
1966	1.277	.	121.069	16.146	.	171.720	21.385
1967	1.277	.	127.567	15.208	.	179.466	20.519
1968	1.228	.	138.949	13.738	.	205.615	18.605
1969	1.321	.	141.538	17.104	.	228.489	28.126
1970	1.320	.	129.026	14.236	.	224.249	25.969
1971	1.320	.	138.980	17.802	.	222.594	28.908
1972	127.548	16.290	.	211.588	28.931
1973	125.030	15.020	.	211.065	24.857
1974	14.549	.	.	20.956
1975	14.818	.	.	22.597
1976	15.196	.	.	24.333
1977	132.821	22.174	105.161	225.440	28.256	163.328	.	.	.
1978	140.300	21.892	112.875	226.340	.	182.077	.	.	.
1979	154.030	21.807	123.412	280.994	.	209.094	.	.	.
1980	163.040	24.098	130.725	287.849	.	215.136	.	.	.
1981	1.873	1.453	164.176	24.000	139.750	293.573	40.296	230.244	43,7	43,7	.
1982	1.919	1.450	159.539	27.889	135.662	283.832	48.027	221.923	41,6	42,5	32,5
1983	1.924	1.459	158.621	29.754	135.944	267.838	46.563	213.963	39,0	40,5	30,6
1984	1.894	1.491	156.810	30.777	136.692	263.700	49.581	217.326	38,5	40,1	29,6
1985	1.958	1.521	160.503	31.145	136.736	270.530	51.540	219.363	38,5	40,0	33,3
1986	2.157	1.687	176.033	33.015	148.931	309.012	60.187	250.546	39,9	41,2	33,8
1987	2.411	1.941	192.121	35.395	165.135	324.392	58.711	268.606	37,2	38,3	32,6
1988	2.561	2.102	207.219	37.848	179.487	358.905	62.791	298.056	38,7	39,1	37,1
1989	2.833	2.381	233.575	49.416	205.664	403.057	81.849	342.535	39,5	39,6	39,9
1990	2.964	2.499	257.383	60.835	226.240	461.284	103.581	390.363	43,3	43,1	47,8
1991	2.913	2.450	260.672	60.785	230.868	461.792	98.381	392.671	44,3	44,1	44,6
1992	3.002	2.466	249.288	57.092	220.609	455.392	96.277	383.694	43,3	43,1	39,3
1993	3.174	2.614	244.395	48.842	214.245	453.919	87.055	381.683	40,2	40,3	36,0
1994	3.322	2.774	239.334	51.551	207.622	456.791	91.943	383.655	38,0	38,2	34,0
1995	3.633	3.106	251.084	53.571	220.092	485.041	98.049	416.086	36,9	37,1	32,3
1996	4.162	3.641	262.604	53.248	231.510	491.566	92.558	424.717	32,5	32,1	30,3
1997	4.313	3.796	278.731	64.049	249.781	505.918	108.868	446.769	32,4	32,5	23,7
1998	4.387	3.894	311.451	70.352	283.125	561.073	122.068	501.097	35,2	35,5	28,7
1999	4.434	3.960	326.528	74.666	296.437	585.203	138.889	521.760	36,3	36,3	31,7
2000	4.262	3.831	342.149	76.860	313.629	620.602	147.176	559.003	40,2	40,3	34,4
2001	3.940	3.583	353.268	75.420	324.301	613.986	130.569	554.242	42,9	42,6	41,4
2002	3.980	3.588	351.073	74.083	322.318	628.487	132.008	563.773	43,6	43,2	42,6
2003	3.949	3.545	347.529	73.885	317.405	627.508	149.061	557.897	43,7	43,2	44,3
2004	3.950	3.540	377.946	85.762	345.925	637.212	159.393	563.766	44,2	43,7	48,7
2005	4.094	3.701	385.937	83.288	355.363	660.176	159.730	589.533	44,3	43,8	48,4
2006 ⁴⁾ ..	4.254	3.429	418.050	92.637	349.781	715.615	174.710	552.910	46,1	44,2	51,3
2007	4.114	3.299	428.234	95.739	356.453	746.098	184.554	572.204	49,7	47,5	53,6
2008	4.271	3.461	422.479	98.603	352.910	741.365	180.482	566.641	47,4	44,7	48,8
2009 ⁵⁾ ..	5.257	4.201	448.354	97.932	372.057	765.471	173.266	581.701	40,3	39,4	41,6

¹⁾ in Beherbergungsbetrieben mit mehr als 8 Gästebetten einschließlich Jugendherberge

²⁾ im Jahresdurchschnitt

³⁾ (Übernachtungen x 100) : (Betten x Tage des Berichtszeitraums)

⁴⁾ aufgrund geänderter Definitionen und Zuordnungen bei den Hotels und Gasthöfen ist ein Vergleich mit den Vorjahren bei den Zahlen, die die Hotels und Gasthöfe betreffen, nur eingeschränkt möglich

⁵⁾ im Jahr 2009 vorläufige Zahlen

Quelle: bis einschließlich 2005 Fremdenverkehrsstatistik der Stadt Regensburg;
ab dem Jahr 2006 Bayerisches Landesamt für Statistik und Datenverarbeitung - eigene Berechnungen

20.17 Krankenhauswesen ¹⁾

J a h r	Plan- betten ins- gesamt	Krankenhauspersonal					Krankenhausversorgung ²⁾			
		Ärzte	Pflege- dienst	Med. -techn. Dienst	Versor- gungs- dienst ³⁾	Ver- waltungs- dienst	Patienten	Pflegetage (in 1.000)	Auslastung in % ⁴⁾	durch- schnittl. Verweildauer in Tagen ⁵⁾
1977	3.526	183	680	131	650	.	39.236	597	83	15
1978	3.500
1979	3.327
1980	3.286	197	797	136	658	.	41.845	570	82	14
1981	3.252
1982	3.220
1983	2.939	204	776	141	600	.	41.933	540	83	13
1984	2.887	230	739	211	668	.	41.198	519	84	13
1985	2.887	233	782	169	638	.	42.671	516	82	12
1986	2.847	243	807	159	645	.	46.975	515	81	11
1987	2.802	233	822	139	645	.	48.492	508	79	10
1988	2.793	250	831	171	614	.	47.284	505	79	11
1989	2.655	256	898	170	545	.	46.684	503	83	11
1990	265	916	165	547	.	46.758	507	84	11
1991	2.324	280	957	242	458	.	52.179	774	80	15
1992	2.267	555	55.973	784	86	14
1993	2.442	545	947	613	326	250	68.004	842	86	12
1994	2.506	655	1.288	808	426	280	69.713	865	87	12
1995	2.514	750	1.827	839	458	362	73.346	851	86	12
1996	2.471	755	1.913	959	450	389	74.525	826	87	11
1997	2.460	813	1.968	915	461	386	76.859	766	85	10
1998	2.596	877	2.207	1.325	457	444	83.180	788	85	10
1999	2.740	950	2.135	1.173	365	438	88.078	812	83	9
2000	2.768	996	2.414	1.334	512	478	91.169	941	85	10
2001	2.749	1.043	2.451	1.397	487	489	89.684	901	82	10
2002	2.711	1.088	2.446	1.478	500	514	91.520	933	86	10
2003	2.720	1.123	2.419	1.560	487	519	91.416	906	83	10
2004	2.721	1.111	2.470	1.573	482	526	91.784	864	80	9
2005	2.739	1.106	2.466	1.565	458	517	90.894	870	80	10
2006	2.663	1.092	2.505	1.607	465	538	92.477	870	82	9
2007	2.641	1.112	2.492	1.631	461	542	95.780	884	83	9
2008	2.627	1.142	2.446	1.719	470	544	97.591	881	83	9
2009	1.219	2.544	1.786	464	578	100.026	881	83	9

¹⁾ ab 01.06.1992 Klinikum der Universität Regensburg in Betrieb; Fusionierung mit der Klinik St. Hedwig und dem Krankenhaus Barmherzige Brüder Regensburg im Juli 2001
Übernahme der Klinik Dr. Opitz durch das Krankenhaus der Barmherzigen Brüder Regensburg zum 09.10.2002

²⁾ bis 1990 Akutkrankenhäuser; ab 1991 Plankrankenhäuser

³⁾ bis 1991 einschließlich Verwaltungsdienst

⁴⁾ (Pflegetage x 100) : (Betten x Tage des Berichtszeitraums)

⁵⁾ Pflegetage : Patienten

Quelle: Bayerisches Landesamt für Statistik und Datenverarbeitung; Angaben der einzelnen Krankenhäuser

20.18 Wohngeldwesen ¹⁾

J a h r	Wohngeld										
	Empfänger ²⁾							ausgezahlte Beträge			
	ins- gesamt	auf 1.000 Einw. ³⁾	davon		davon Haushalte			ins- gesamt in 1.000 €	davon		je Einw. ³⁾ in €
			Miet- zuschuss	Lasten- zuschuss	mit 1 Familien- mitglied	mit 2 Familien- mitgliedern	mit 3 u. mehr Familien- mitgliedern		Miet- zuschuss	Lasten- zuschuss	
1977	1.869	1.838	31	.	
1978	2.483	2.436	47	.	
1979	2.693	2.645	49	.	
1980	2.845	2.804	41	.	
1981	4.032	3.946	86	.	
1982	6.798	.	6.672	126	4.102	1.211	1.485	4.008	3.935	73	.
1983	6.753	.	6.644	109	4.071	1.206	1.476	4.267	4.196	71	.
1984	6.062	.	5.974	88	3.631	1.069	1.362	3.777	3.722	55	.
1985	6.142	.	6.060	82	3.707	1.089	1.346	3.798	3.743	55	.
1986	7.327	.	7.179	148	4.299	1.293	1.735	5.262	5.163	99	.
1987	7.279	59,0	7.135	144	4.284	1.310	1.685	5.453	5.347	106	44,17
1988	6.759	56,9	6.625	134	3.967	1.208	1.584	4.979	4.878	101	41,94
1989	6.592	55,2	6.459	133	3.836	1.188	1.568	4.803	4.692	111	40,20
1990	6.804	56,0	6.666	138	3.924	1.212	1.668	4.856	4.762	94	39,95
1991	5.660	46,1	5.512	148	3.341	903	1.416	4.040	3.932	108	32,91
1992	4.826	38,9	4.702	124	2.816	758	1.252	2.822	2.737	85	22,74
1993	4.549	36,4	4.446	103	2.716	716	1.117	2.445	2.390	55	19,55
1994	4.269	34,0	4.183	86	2.509	677	1.083	2.152	2.103	49	17,14
1995	4.047	32,2	3.968	79	2.362	643	1.042	2.039	2.001	37	16,20
1996	3.834	30,6	3.777	57	2.202	638	994	2.273	2.238	35	18,14
1997	3.737	29,9	3.676	61	2.071	665	1.001	2.402	2.359	43	19,19
1998	3.781	30,3	3.732	49	2.130	663	988	2.282	2.244	39	18,28
1999	3.467	27,8	3.425	42	1.933	605	929	2.130	2.095	34	17,05
2000	3.189	25,5	3.138	51	1.775	552	862	1.916	1.882	34	15,32
2001	3.793	30,0	3.723	70	2.134	686	973	2.756	2.708	48	21,76
2002	4.074	32,0	4.006	68	2.227	771	1.076	3.664	3.601	63	28,74
2003	3.804	29,6	3.749	55	2.175	702	927	4.545	4.471	74	35,34
2004	3.968	30,8	3.918	50	2.283	716	969	5.088	5.009	79	39,47
2005	1.829	14,1	1.790	39	944	323	562	2.384	2.331	53	18,36
2006	1.647	12,5	1.604	43	900	265	482	3.053	2.987	66	23,24
2007	1.572	11,9	1.543	29	885	201	486	1.989	1.941	48	15,01
2008	1.586	11,9	1.558	28	894	199	493	1.845	1.809	36	13,82
2009	2.244	16,7	2.200	44	1.305	268	671	3.416	3.331	85	25,45

¹⁾ Leistungen nach Anlage 1-8 WoGG; pauschaliertes Wohngeld ist nicht enthalten

²⁾ bis zum Jahr 2002 Stichtag jeweils 15.09.; ab dem Jahr 2003 Stichtag 31.12

³⁾ Bevölkerung am Ort der Hauptwohnung (siehe Seite 52) zum Stichtag des jeweiligen Jahres

Quelle: Amt für Soziales der Stadt Regensburg - eigene Berechnungen

20.19 Schüler an den Volksschulen, Realschulen und Gymnasien

J a h r	Schüler am 01.10.								
	Volksschulen			Realschulen			Gymnasien		
	ins- gesamt	davon		ins- gesamt	davon		ins- gesamt	davon	
		männlich	weiblich		männlich	weiblich		männlich	weiblich
1961	10.965	5.517	5.448	2.605	1.332	1.273	3.909	2.644	1.265
1962	10.902	5.488	5.414	2.660	1.340	1.320	3.975	2.664	1.311
1963	10.729	5.345	5.384	2.768	1.439	1.329	4.031	2.734	1.297
1964	10.885	5.484	5.401	2.827	1.455	1.372	4.185	2.796	1.389
1965	10.781	5.404	5.377	2.917	1.511	1.406	4.395	2.911	1.484
1966	10.715	5.396	5.319	2.087	1.124	963	4.799	3.184	1.615
1967	10.158	5.065	5.093	2.122	1.038	1.084	5.003	3.295	1.708
1968	10.292	5.137	5.155	2.254	1.056	1.198	5.310	3.461	1.849
1969	11.131	5.570	5.561	2.301	1.037	1.264	5.598	3.612	1.986
1970	11.174	5.599	5.575	2.358	1.092	1.266	5.866	3.713	2.153
1971	11.133	5.592	5.541	2.511	1.180	1.331	6.269	3.861	2.408
1972	11.037	5.579	5.458	2.416	1.086	1.330	6.555	3.953	2.602
1973	11.031	5.633	5.398	2.343	997	1.346	6.801	3.979	2.822
1974	11.003	5.618	5.385	2.365	988	1.377	6.890	3.989	2.901
1975	10.571	5.400	5.171	2.326	988	1.338	6.938	3.977	2.961
1976	10.142	5.170	4.972	2.296	956	1.340	6.863	3.925	2.938
1977	9.665	4.914	4.751	2.296	969	1.327	7.081	4.077	3.004
1978	9.090	4.483	4.607	2.303	964	1.339	7.031	4.013	3.018
1979	8.058	4.128	3.930	2.333	970	1.363	7.030	3.272	3.758
1980	7.474	3.840	3.634	2.299	978	1.321	6.877	3.778	3.099
1981	6.801	3.525	3.276	2.355	987	1.368	6.680	3.669	3.011
1982	6.471	3.354	3.117	2.334	969	1.365	6.448	3.545	2.903
1983	6.082	3.184	2.898	2.233	945	1.288	6.167	3.391	2.776
1984	5.786	3.048	2.738	2.112	859	1.253	5.866	3.202	2.664
1985	5.428	2.810	2.618	1.908	777	1.131	5.643	3.054	2.589
1986	5.246	2.675	2.571	1.781	741	1.040	5.447	2.948	2.499
1987	5.173	2.666	2.507	1.697	672	1.025	5.253	2.832	2.421
1988	5.274	2.659	2.615	1.608	654	954	5.162	2.775	2.387
1989	5.385	2.720	2.665	1.596	619	977	5.220	2.768	2.452
1990	5.576	2.794	2.782	1.565	606	959	5.293	2.783	2.510
1991	5.652	2.884	2.768	1.545	577	968	5.506	2.878	2.628
1992	5.653	2.921	2.732	1.646	636	1.010	5.647	2.936	2.711
1993	5.803	2.967	2.836	1.692	671	1.021	5.795	2.977	2.818
1994	5.976	3.092	2.884	1.828	745	1.083	5.958	3.004	2.954
1995	6.177	3.186	2.991	1.923	788	1.135	6.012	3.001	3.011
1996	6.353	3.273	3.080	2.054	858	1.196	6.162	3.059	3.103
1997	6.447	3.339	3.108	2.146	895	1.251	6.278	3.066	3.212
1998	6.609	3.437	3.172	2.236	946	1.290	6.342	3.060	3.282
1999	6.639	3.500	3.139	2.398	1.007	1.391	6.468	3.099	3.369
2000	6.620	3.475	3.145	2.436	1.017	1.419	6.539	3.158	3.381
2001	6.582	3.416	3.166	2.555	1.059	1.496	6.679	3.234	3.445
2002	6.631	3.401	3.230	2.564	1.101	1.463	6.833	3.299	3.534
2003	6.631	3.437	3.194	2.512	1.107	1.405	7.007	3.399	3.608
2004	6.670	3.430	3.240	2.521	1.086	1.435	7.169	3.455	3.714
2005	6.662	3.417	3.245	2.581	1.107	1.474	7.272	3.516	3.756
2006	6.572	3.365	3.207	2.629	1.123	1.506	7.459	3.631	3.828
2007	6.646	3.379	3.267	2.617	1.131	1.486	7.595	3.763	3.832
2008	6.471	3.251	3.220	2.602	1.115	1.487	7.730	3.847	3.883
2009	6.395	3.192	3.203	2.611	1.108	1.503	7.800	3.891	3.909

Quelle: Bayerisches Landesamt für Statistik und Datenverarbeitung; Amt für Schulen der Stadt Regensburg

20.20 Hochschule für angewandte Wissenschaften Fachhochschule Regensburg ¹⁾

J a h r	Studierende im Wintersemester					
	ins- gesamt	davon		davon im Fachbereich		
		Deutsche	Ausländer	Technik	Wirtschaft	Sozialwesen
1966/67	1.014	992	22	1.014	.	.
1967/68	1.026	1.000	26	1.026	.	.
1968/69	1.085	1.056	29	1.085	.	.
1969/70	1.278	1.250	28	1.278	.	.
1970/71	1.281	1.259	22	1.281	.	.
1971/72	1.540	1.504	36	881	264	51
1972/73	1.488	1.464	24	861	377	190
1973/74	1.564	1.550	14	899	402	263
1974/75	1.748	1.737	11	1.102	368	278
1975/76	2.133	.	.	1.408	408	317
1976/77	2.431	.	.	1.546	494	391
1977/78	2.412	2.402	10	1.451	509	452
1978/79	2.435	2.417	18	1.468	513	454
1979/80	2.459	2.439	20	1.485	518	456
1980/81	2.658	2.629	29	1.630	556	472
1981/82	3.165	3.134	31	2.023	631	511
1982/83	3.814	3.781	33	2.508	778	528
1983/84	4.143	4.109	34	2.727	889	527
1984/85	4.496	4.454	42	3.001	978	517
1985/86	4.807	4.764	43	3.211	1.082	514
1986/87	4.854	4.805	49	3.266	1.084	504
1987/88	5.106	5.059	47	3.372	1.203	531
1988/89	5.279	5.226	53	3.549	1.204	526
1989/90	5.668	5.601	67	3.827	1.238	603
1990/91	5.917	5.834	83	3.996	1.306	615
1991/92	6.198	6.101	97	4.239	1.317	642
1992/93	6.202	6.065	137	4.229	1.326	647
1993/94	6.060	5.895	165	4.095	1.311	654
1994/95	5.928	5.763	165	3.973	1.331	624
1995/96	5.514	5.362	152	3.552	1.326	636
1996/97	5.267	5.086	181	3.227	1.401	639
1997/98	4.871	4.704	167	2.890	1.366	615
1998/99	4.721	4.555	166	2.729	1.373	619
1999/00	4.555	4.379	176	2.626	1.311	618
2000/01	4.683	4.481	202	2.776	1.298	609
2001/02	4.896	4.648	248	2.994	1.311	591
2002/03	5.064	4.805	259	3.213	1.256	595
2003/04	5.459	5.182	277	3.542	1.331	586
2004/05	5.650	5.404	246	3.686	1.373	591
2005/06	5.757	5.430	327	3.846	1.315	596
2006/07	5.711	5.341	370	3.846	1.277	588
2007/08	5.680	5.369	311	3.949	1.201	530
2008/09	5.864	5.514	350	4.036	1.236	592
2009/10	6.458	6.080	378	4.438	1.372	648

¹⁾ bis einschließlich 1970 Johannes-Kepler-Polytechnikum (Staatl. Ingenieurschule für Bau- u. Maschinenwesen);
Architektur = Hochbau; Bauingenieurwesen = Ingenieurbau

Quelle: Hochschule für angewandte Wissenschaften - Fachhochschule Regensburg

20.21 Universität Regensburg

Wintersemester	Studierende ¹⁾			Studienfälle														
	insgesamt	darunter		insgesamt	davon													
		weiblich	Ausländer		Kath. Theologie	Rechtswissenschaften	Wirtschaftswissenschaften	Philosophie Kunstwissenschaft	Psychologie u. Pädagogik Sportwissenschaft	Geschichte Gesellschaft Geographie	Sprach- und Literaturwissenschaft	Mathematik	Physik	Biologie Medizin ²⁾	Chemie und Pharmazie			
1967/68	661	98	10
1968/69	1.585	313	47
1969/70	2.451	562	113
1970/71	3.633	848	120
1971/72	4.451	1.140	177
1972/73	6.996	2.242	205
1973/74	8.365	2.774	244
1974/75	9.388	3.318	278
1975/76	9.726	3.511	252
1976/77	9.617	3.627	271
1977/78	8.869	3.362	243	12.745	474	1.186	1.477	651	1.613 ²⁾	1.712	2.718	598	498	1.028	790	.	.	.
1978/79	9.368	3.757	244	14.241	639	1.400	1.434	1.475	837	2.001	3.147	672	480	1.308	848	.	.	.
1979/80	9.841	4.073	251	14.630	724	1.591	1.312	1.451	701	2.161	3.212	711	483	1.350	934	.	.	.
1980/81	10.619	4.494	248	17.478	1.071	1.877	1.350	1.918	838	2.507	3.817	828	590	1.655	1.027	.	.	.
1981/82	11.418	5.242	265	18.739	1.130	2.145	1.390	2.215	920	2.652	3.917	878	562	1.798	1.132	.	.	.
1982/83	12.205	5.672	270	20.112	1.171	2.136	1.725	2.463	998	2.868	4.267	890	581	1.827	1.186	.	.	.
1983/84	12.144	5.632	285	18.652	778	2.172	1.704	2.210	1.063	2.571	3.844	801	570	1.792	1.147	.	.	.
1984/85	11.905	5.571	269	17.944	884	2.092	1.782	1.977	1.041	2.450	3.512	676	579	1.767	1.184	.	.	.
1985/86	11.413	5.373	255	14.553	498	1.862	1.836	1.100	990	1.768	2.867	319	563	1.604	1.146	.	.	.
1986/87	11.634	5.363	297	14.665	469	1.756	2.015	1.122	988	1.794	2.731	339	625	1.645	1.181	.	.	.
1987/88	12.112	5.632	340	15.291	466	1.651	2.226	1.172	966	1.968	2.828	393	685	1.724	1.212	.	.	.
1988/89	13.052	6.134	429	16.629	504	1.661	2.511	1.242	919	2.209	3.083	517	842	1.857	1.284	.	.	.
1989/90	13.467	6.402	577	17.527	532	1.676	2.507	1.268	818	2.437	3.494	633	974	1.885	1.303	.	.	.
1990/91	15.252	7.149	663	20.034	581	2.008	2.748	1.398	854	2.824	4.202	825	1.198	1.975	1.421	.	.	.
1991/92	15.704	7.396	675	21.112	681	2.097	2.719	1.491	917	2.920	4.776	888	1.235	1.913	1.475	.	.	.
1992/93	16.407	7.809	756	22.780	720	2.336	2.682	1.616	978	3.284	5.233	1.045	1.241	1.901	1.744	.	.	.
1993/94	16.899	8.005	841	23.482	737	2.500	2.728	1.702	1.025	3.525	5.537	1.127	1.306	1.908	1.387	.	.	.
1994/95	16.775	8.003	815	23.666	737	2.550	2.523	1.737	1.051	3.720	5.797	1.130	1.252	1.865	1.304	.	.	.
1995/96	16.827	8.199	839	23.878	705	2.599	2.332	1.742	1.138	3.922	6.031	1.105	1.150	1.891	1.263	.	.	.
1996/97	16.682	8.259	814	23.816	737	2.586	2.213	1.758	1.222	4.132	6.028	1.013	1.002	1.922	1.203	.	.	.
1997/98	16.388	8.224	879	23.468	719	2.425	2.166	1.751	1.344	4.157	6.067	875	875	1.962	1.127	.	.	.
1998/99	15.913	8.212	900	22.645	672	2.341	2.231	1.671	1.396	3.936	5.820	737	741	2.026	1.074	.	.	.
1999/00	14.775	7.784	947	20.567	603	2.321	2.344	1.240	1.379	2.939	5.370	609	660	2.058	1.044	.	.	.
2000/01	14.909	8.064	964	20.802	552	1.971	2.735	1.175	1.441	2.977	5.551	568	611	2.196	1.025	.	.	.
2001/02	15.385	8.420	1.086	21.672	551	1.752	2.897	1.228	1.478	3.310	5.921	582	645	2.244	1.064	.	.	.
2002/03	16.127	9.025	1.254	22.757	528	1.854	3.006	1.254	1.520	3.685	6.272	588	588	2.334	1.128	.	.	.
2003/04	17.686	9.942	1.417	25.315	639	2.342	2.759	1.554	1.575	4.363	6.943	745	747	2.411	1.237	.	.	.
2004/05	17.614	9.956	1.412	25.938	750	2.203	2.544	1.209	1.945	4.537	7.399	846	801	2.464	1.240	.	.	.
2005/06	17.741	10.218	1.402	26.934	882	2.022	2.409	1.266	1.970	4.384	8.288	992	875	2.549	1.297	.	.	.
2006/07	18.036	10.482	1.496	27.486	1.036	1.888	2.325	1.447	2.012	4.140	8.474	1.174	931	2.654	1.405	.	.	.
2007/08	17.277	10.226	1.363	26.156	922	1.803	2.188	1.297	1.896	3.554	8.265	1.271	940	2.665	1.355	.	.	.
2008/09	17.320	10.253	1.284	25.710	960	1.761	2.372	1.241	1.913	3.037	7.906	1.491	962	2.705	1.362	.	.	.
2009/10	17.672	10.554	1.326	25.739	947	1.736	2.609	1.254	1.893	2.734	7.804	1.575	983	2.795	1.409	.	.	.

¹⁾ einschließlich Beurlaubte²⁾ ab 1984/85 einschließlich Zahnmedizin

Quelle: Universität Regensburg

20.22 Städtische Ver- und Entsorgung

J a h r	Versorgung			Müllentsorgung				
	Gas- versorgung in Mio. kWh 1)	Wasser- versorgung in Mio. m ³	Strom- versorgung in Mio. kWh 2)	angeschl. Einwohner (in 1.000)	Müllmenge (in 1.000 t)	Müllent- leerungen insgesamt 3)	davon	
							60 - 240 Ltr. Tonnen	1,1 m ³ Großbeh.
1961	13,0	6,7	114,6	118	35	.	.	.
1962	13,6	7,2	130,0	119	33	.	.	.
1963	14,7	7,6	142,6	120	29	.	.	.
1964	15,7	8,1	156,2	122	29	.	.	.
1965	18,3	7,7	171,5	123	30	.	.	.
1966	18,8	8,6	186,1	123	30	.	.	.
1967	20,0	8,7	200,9	124	35	.	.	.
1968	21,7	8,7	221,7	124	45	.	.	.
1969	26,3	9,2	246,2	129	45	.	.	.
1970	30,7	9,5	268,6	131	47	.	.	.
1971	35,3	9,6	297,2	132	50	.	.	.
1972	43,2	10,0	340,2	132	53	.	.	.
1973	56,9	10,8	360,5	134	50	.	.	.
1974	33,8	10,9	383,2	133	50	.	.	.
1975	42,9	11,1	393,7	132	50	.	.	.
1976	63,7	11,9	535,9	130	50	.	.	.
1977	846,2	10,6	542,3	134	.	31.287	29.856	1.431
1978	1.050,8	10,4	570,8	133	.	31.727	30.023	1.704
1979	1.052,3	10,8	585,6	135	.	31.595	29.692	1.903
1980	1.153,2	11,0	606,4	135	.	31.482	29.442	2.040
1981	1.161,9	11,0	604,4	135	.	31.599	29.447	2.152
1982	1.212,4	11,1	616,7	134	.	31.848	29.553	2.295
1983	1.619,0	11,2	632,6	129	.	31.792	29.373	2.419
1984	1.709,4	10,8	658,2	129	.	31.770	29.328	2.442
1985	1.790,0	10,7	684,2	129	.	31.871	29.180	2.691
1986	1.711,2	10,8	729,0	129	.	32.029	29.135	2.894
1987	1.770,1	11,0	784,0	129	.	31.875	28.912	2.963
1988	1.720,6	11,2	799,5	129	30	31.802	28.723	3.079
1989	1.859,9	10,6	822,2	130	34	31.580	28.335	3.245
1990	1.907,0	11,1	869,1	131	35	31.062	27.727	3.335
1991	2.029,8	11,3	927,2	133	33	28.305	25.193	3.112
1992	1.821,7	11,2	972,2	137	33	27.406	24.414	2.992
1993	2.036,7	11,1	962,6	139	28	26.755	23.900	2.855
1994	1.981,4	11,3	980,2	140	28	26.023	23.060	2.963
1995	2.197,5	11,0	1.015,5	141	29	26.445	23.490	2.955
1996	2.413,3	10,8	1.032,6	141	29	26.579	23.608	2.971
1997	2.204,9	10,5	1.043,6	141	29	27.223	24.125	3.098
1998	2.281,4	10,7	1.068,1	141	30	27.422	24.276	3.146
1999	2.611,6	10,5	1.074,4	142	30	27.472	24.340	3.132
2000	2.354,2	10,5	1.117,7	142	31	27.885	24.703	3.182
2001	2.381,2	10,6	1.166,4	142	32	28.036	24.832	3.204
2002	2.776,9	10,4	1.185,1	142	33	28.389	25.041	3.348
2003	2.597,7	10,9	1.203,8	142	31	28.691	25.278	3.413
2004	2.577,5	11,0	1.228,8	150	32	28.639	25.533	3.106
2005	2.613,1	10,9	1.299,2	150	32	28.954	25.744	3.210
2006	2.474,2	10,5	1.364,4	143	33	29.752	26.234	3.518
2007	2.425,8	10,5	1.310,5	145	33	29.970	26.494	3.476
2008	2.311,4	10,1	1.285,5	147	33	30.346	26.737	3.609
2009	2.457,0	10,0	1.335,5	148	34	30.512	26.860	3.652

1) bis 1976 Angaben in Mio. m³; ab 1.10.74 Erdgasversorgung

2) bis einschließlich 1975 Versorgung südlich der Donau durch die Stadtwerke; nördlich durch die OBAG;
ab 1977 Versorgung durch die REWAG

3) je zeitlichem Turnus

Quelle: Geschäftsbericht der Regensburger Energie- und Wasserversorgung AG & Co. KG;
Amt für Abfallentsorgung, Straßenreinigung und Fuhrpark der Stadt Regensburg

20.23 Verkehrsunfälle, Brandschutzwesen und Strafbare Handlungen

J a h r	Verkehrsunfälle ¹⁾				Brandschutzwesen		Strafbare Handlungen	
	ins- gesamt	darunter			Einsätze insgesamt ²⁾	darunter Brände	ins- gesamt ³⁾	darunter Diebstahl ³⁾
		mit Personen- schäden	Getötete	Verletzte				
1949	589	.	12	354
1950	848	.	15	493
1951	1.084	600	14	719
1952	1.027	554	8	672
1953	1.137	660	22	796
1954	1.339	766	26	924
1955	1.621	890	14	1.106	.	.	6.571	2.022
1956	1.660	896	29	1.097	.	.	6.918	2.086
1957	1.608	849	21	1.013	.	.	7.496	2.358
1958	1.973	874	20	1.062	.	.	6.387	2.301
1959	2.230	956	21	1.165	461	158	7.129	2.712
1960	2.788	1.116	15	1.400	479	145	7.181	2.782
1961	2.743	933	17	1.152	537	128	6.444	2.301
1962	2.807	800	16	956	618	126	6.569	2.486
1963	3.071	837	19	1.074	595	117	5.647	2.412
1964	3.252	795	26	949	634	128	6.120	2.976
1965	3.164	754	21	1.057	758	123	7.181	3.510
1966	3.346	784	25	915	592	114	6.483	3.531
1967	3.141	842	18	970	706	156	8.207	4.400
1968	3.204	759	20	937	608	155	8.612	4.980
1969	3.179	775	16	988	625	134	8.686	5.194
1970	3.692	874	40	1.114	849	131	8.215	5.015
1971	3.367	775	16	985	879	206	7.478	4.822
1972	3.410	803	16	1.017	924	198	7.081	4.252
1973	3.199	671	21	866	1.029	229	8.063	5.060
1974	3.220	739	14	927	1.054	206	10.062	6.661
1975	3.241	767	26	955	1.103	205	9.247	6.009
1976	3.517	779	18	990	1.173	300	8.663	5.863
1977	3.894	889	26	1.159	1.333	190	9.194	6.358
1978	3.776	794	17	1.008	1.232	195	9.283	6.326
1979	4.345	873	20	1.061	1.442	192	10.316	6.575
1980	4.534	913	16	1.180	1.475	212	11.717	7.495
1981	4.360	920	20	1.148	1.473	294	12.149	7.285
1982	4.564	914	13	1.198	1.470	218	11.100	6.349
1983	4.458	997	11	1.259	1.532	216	11.406	6.996
1984	4.552	879	12	1.091	1.513	272	11.154	6.736
1985	4.778	828	9	992	1.571	209	10.148	6.180
1986	4.668	850	13	1.074	1.531	212	10.229	5.958
1987	4.940	780	6	930	1.645	204	9.763	5.748
1988	4.809	777	3	970	1.809	212	9.561	5.551
1989	4.907	877	9	1.094	1.481	202	10.081	5.825
1990	4.671	829	4	1.033	2.160	205	9.711	5.671
1991	4.430	747	5	957	1.752	241	12.086	7.137
1992	4.562	843	13	1.088	1.700	232	12.471	7.748
1993	4.334	769	7	956	1.731	228	12.291	7.598
1994	4.112	800	10	1.049	1.736	186	13.002	7.788
1995	4.173	792	9	992	1.588	193	13.073	7.396
1996	4.377	801	4	1.030	1.525	208	13.436	7.344
1997	4.156	749	2	967	1.679	199	13.100	7.372
1998	4.189	783	5	1.014	1.520	183	13.130	6.808
1999	4.567	812	9	1.038	1.675	220	11.524	5.313
2000	4.411	751	6	955	1.627	187	12.378	5.407
2001	4.687	778	9	1.007	1.781	205	13.441	6.250
2002	4.473	804	3	1.024	2.057	177	14.347	6.789
2003	4.347	747	6	907	1.826	205	14.892	6.783
2004	4.597	707	5	909	1.925	155	15.382	6.642
2005	4.211	658	3	810	1.724	185	12.174	5.540
2006	4.303	680	3	860	2.047	158	13.105	5.819
2007	4.510	746	-	895	1.781	165	13.070	5.638
2008	4.541	720	3	879	2.159	181	12.428	5.302
2009	4.522	744	1	921	2.379	211	13.250	5.779

¹⁾ bis 2004 incl., ab dem Jahr 2005 ohne Bundesautobahn-Unfälle

³⁾ im Jahr 2009 einschließlich Bundespolizei

²⁾ im Jahr 1990 stark erhöht durch Unwetter

Quelle: Polizei Regensburg; Amt für Brand- und Zivilschutz der Stadt Regensburg; Polizeiliche Kriminalstatistik

20.24 Immissions-Konzentrationsmessungen ¹⁾

J a h r	Kohlenmonoxid CO		Schwefeldioxid SO ₂		Schweb- staub		Stickstoffdioxid NO ₂		Stickstoff- monoxid NO		Kohlenwasser- stoffe CnHm-0 ₂₎		Ozon O ₃	
	Lang- zeitwert mg/m ³	Kurz- zeitwert mg/m ³	Lang- zeitwert mg/m ³	Kurz- zeitwert mg/m ³	Lang- zeitwert mg/m ³	Kurz- zeitwert mg/m ³	Lang- zeitwert mg/m ³	Kurz- zeitwert mg/m ³	Lang- zeitwert mg/m ³	Kurz- zeitwert mg/m ³	Lang- zeitwert mg/m ³	Kurz- zeitwert mg/m ³	Lang- zeitwert mg/m ³	Kurz- zeitwert mg/m ³
1984	1,743	5,104	0,030	0,078	0,030	0,069	0,409	0,895	.	.
1985	1,893	7,540	0,033	0,170	0,031	0,094	0,478	1,350	.	.
1986	1,598	6,612	0,027	0,144	0,028	0,096	0,401	1,155	.	.
1987	1,732	7,100	0,039	0,238	0,042	0,096	0,454	1,540	.	.
1988	1,708	5,600	0,017	0,063	0,047	0,109
1989	1,962	6,700	0,016	0,070	0,059	0,134
1990	1,612	5,300	0,017	0,066	0,059	0,133	0,279	1,000	.	.
1991	1,445	4,600	0,018	0,076	0,066	0,129	0,341	1,010	.	.
1992	1,249	3,900	0,013	0,054	0,058	0,123	0,183	0,610	0,027	0,119
1993	1,128	3,500	0,014	0,062	0,060	0,165	0,213	0,570	0,029	0,112
1994	0,927	3,000	0,011	0,040	0,052	0,098	0,195	0,820	0,030	0,117
1995	0,900	2,800	0,011	0,041	0,056	0,108	0,221	0,520	0,026	0,105
1996	0,900	2,600	0,012	0,064	0,059	0,155	0,183	0,460	0,027	0,100
1997	0,900	2,700	0,007	0,042	0,047	0,117	0,051	0,115	0,041	0,171	0,161	0,670	0,027	0,095
1998	0,800	2,500	0,006	0,021	0,048	0,117	0,050	0,098	0,046	0,202	.	.	0,029	0,099
1999	0,700	2,200	0,006	0,018	0,051	0,106	0,049	0,094	0,053	0,202	.	.	0,023	0,080
2000	0,500	1,700	0,004	0,014	0,040	0,080	0,044	0,092	0,048	0,196	.	.	0,022	0,083
2001	0,700	2,000	0,004	0,010	0,039	0,078	0,044	0,084	0,045	0,184	.	.	0,024	0,083
2002	0,800	2,100	0,004	0,011	0,038	0,096	0,048	0,097	0,047	0,196	.	.	0,023	0,079
2003	0,800	2,000	0,004	0,013	0,041	0,098	0,051	0,112	0,044	0,182	.	.	0,032	0,110
2004	0,700	1,700	0,004	0,010	0,032	0,088	0,048	0,095	0,041	0,178	.	.	0,027	0,085
2005	0,600	1,500	0,004	0,015	0,032	0,077	0,050	0,105	0,040	0,162	.	.	0,027	0,088
2006	0,600	1,500	0,004	0,013	0,037	0,102	0,047	0,101	0,038	0,160	.	.	0,030	0,098
2007	0,500	1,300	0,003	0,009	0,029	0,067	0,042	0,089	0,036	0,157	.	.	0,029	0,090
2008	0,500	1,200	0,005	0,012	0,027	0,062	0,044	0,088	0,038	0,157	.	.	0,035	0,112
2009	0,500	1,200	0,003	0,010	0,028	0,091	0,045	0,094	0,033	0,148	.	.	0,029	0,093

¹⁾ Messstelle Schwanenplatz; Jahreswerte

Langzeitwert = Jahresmittelwert; Kurzzeitwert = 98 %-Wert der Summenhäufigkeit

²⁾ ohne Methan

Quelle: Bayerisches Landesamt für Umwelt

20.25 Kommunalfinanzen ¹⁾

J a h r	Steuer- einnahmen ins- gesamt	darunter							Gewerbe- steuer- umlage (Ausgabe)
		Grund- steuer A	Grund- steuer B	Gewerbe- steuer	Anteil an der Einkommen- steuer	Zuschlag zur Grunder- werbsteuer	Hunde- steuer	Umsatz- steuerbe- teiligung	
1977	69.962	40	8.319	36.559	22.767	1.280	90	.	10.071
1978	70.735	49	8.718	36.442	22.853	1.703	83	.	10.714
1979	76.295	48	8.989	41.174	24.224	1.174	80	.	11.584
1980	80.704	71	9.177	42.486	27.573	1.278	83	.	8.761
1981	81.860	66	9.719	42.659	28.035	1.237	128	.	8.624
1982	80.927	68	10.112	44.127	25.303	1.216	126	.	8.155
1983	72.848	68	10.642	35.289	26.152	555	142	.	5.916
1984	76.671	67	11.019	38.000	27.175	282	128	.	5.001
1985	86.251	69	11.925	46.550	27.282	303	121	.	6.079
1986	88.100	72	11.508	47.401	28.520	476	122	.	6.143
1987	89.040	72	12.163	45.944	30.405	340	116	.	5.269
1988	91.794	70	12.344	47.718	31.358	193	110	.	6.442
1989	95.710	71	12.621	49.396	33.334	184	104	.	6.733
1990	100.060	67	12.967	54.578	32.139	185	124	.	6.806
1991	109.628	66	13.991	58.518	36.603	338	111	.	8.785
1992	110.485	69	14.437	55.254	40.534	84	106	.	8.058
1993	129.088	63	15.058	73.036	40.747	82	101	.	5.575
1994	126.401	69	15.160	69.665	41.380	12	115	.	8.959
1995	122.351	67	16.901	65.349	39.929	.	105	.	12.124
1996	123.604	64	16.945	68.478	38.010	.	106	.	11.939
1997	149.937	63	18.116	94.795	36.845	.	118	.	15.492
1998	143.564	60	18.819	77.489	39.657	.	114	7.425	16.822
1999	143.256	66	20.166	72.759	42.274	.	107	7.884	14.415
2000	178.542	65	19.230	106.681	44.779	.	123	7.664	23.696
2001	147.811	63	19.521	76.071	44.389	.	120	7.647	11.564
2002	125.652	64	20.102	54.200	43.670	.	106	7.510	14.321
2003	116.885	73	21.303	45.971	41.830	.	223	7.485	13.317
2004	146.864	72	22.866	76.413	39.803	.	211	7.500	15.164
2005	156.245	71	23.302	84.922	40.092	.	209	7.649	15.334
2006	187.885	72	22.839	111.762	44.968	.	219	8.026	18.354
2007	204.020	69	23.654	118.594	52.440	.	215	9.049	18.858
2008	224.360	68	23.262	133.251	58.196	.	215	9.368	22.771
2009	185.882	69	23.979	95.578	55.884	.	216	10.157	16.199

¹⁾ alle Angaben in 1.000 €

Quelle: Stadtkämmerei der Stadt Regensburg

Stichwortverzeichnis

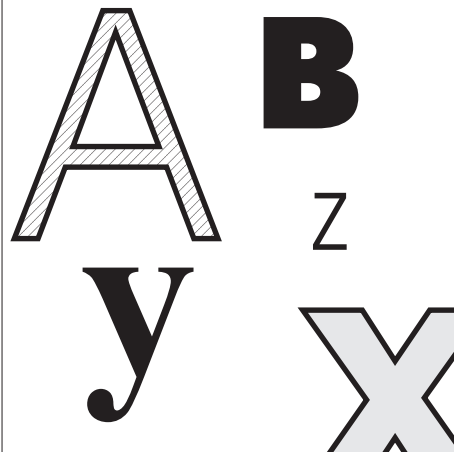

Abendgymnasium	11.13	- langfristige Zeitreihe	20.9
Abendrealschule	11.13	- nach Berufsgruppen	5.12, 5.15
Abgang an Wohngebäuden, Wohnungen, Wohnräumen	3.7	- nach Stadtbezirken	16.4, 16.30
Abwasser	6.11	Arbeitslosenquote	5.11, 5.14
- im Städtevergleich	18.28	- im Städtevergleich	18.20
Ackerschlepper	7.7, 7.8	- im überregionalen Vergleich	19.3, 19.17
Ärzte	9.6	- langfristige Zeitreihe	20.9
- im Städtevergleich	18.27	Arbeitsmarkt	5.1 ff.
- in Krankenhäusern	9.5	- im Städtevergleich	18.20
- langfristige Zeitreihe	20.17	- im überregionalen Vergleich	19.3, 19.17
Allgemeinbildende Schulen	11.8 ff.	- im Umland	17.18
- im Städtevergleich	18.25, 18.26	- langfristige Zeitreihe	20.9
- langfristige Zeitreihe	20.19	Arbeitsstunden	
Allgemeine Angaben zu Regensburg	1.1	- im Bauhauptgewerbe	4.10, 18.18, 20.11
Allgemeine Geographische Angaben	1.4	- im Verarbeit. Gewerbe	18.17, 20.10
Altenheime	10.16	Arbeitstherapeuten	9.7
Altenpflege, Berufsfachschule	11.17	Archive	12.6
Altenpfleger	9.7	Asylbewerberleistungen	10.15
Altersgruppen		Aufführungen am Theater Regensburg	12.3
- besondere	2.21	Aufführungen der Sing- und Musikschule	11.34
- der ausländischen Bevölkerung	2.20	Auftragseingänge im Bauhauptgewerbe	4.10
- der deutschen Bevölkerung	2.20	Augenärzte	9.6
- im Städtevergleich	18.8	Augenklinik Dr. Klier	9.4
- im überregionalen Vergleich	19.6	Ausgaben	
- im Umland	17.9, 17.10	- der Jugendhilfe	10.10
- langfristige Zeitreihe	20.4	- der Kriegsopferfürsorge	10.9
- nach Stadtbezirken	16.15	- für Asylbewerberleistungen	10.15
- zum Selbstablesen	2.19	- für Gesamthaushalt	15.5
Altersruhegeld, Anträge	10.17	- für Personal, städtisch	15.5
Altersstruktur		- für Sozialhilfe	10.4
- der Bevölkerung	2.18 ff.	- für Wohngeld	10.14, 18.24, 20.18
- der Ehescheidenden	2.25	- im Verwaltungs- und Vermögens- haushalt	15.2, 15.4, 15.9
- der Eheschließenden	2.24	Ausgliederung von Gemeindeteilen	1.5, 2.12
- der Gestorbenen	2.29	Ausländer	
- im Städtevergleich	18.8	- im Städtevergleich	18.5
- im überregionalen Vergleich	19.6	- im überregionalen Vergleich	19.5
- im Umland	17.9, 17.10	- langfristige Zeitreihe	20.5, 20.6
- langfristige Zeitreihe	20.4	- nach Altersgruppen und Geschlecht	2.8, 2.20
- nach besonderen Altersgruppen	2.21	- nach Staatsangehörigkeit	2.22, 20.6
- nach Stadtbezirken	16.15	- sozialversicherungspflichtig Beschäftigte	5.5, 18.14, 20.7
Altglascontainer	13.4, 13.5	- Umzüge nach Stadtbezirken	16.27
Altpapiercontainer	13.4, 13.5	- Wanderungsbewegung	2.32
Amtspflegschaften	10.12	Auslandsgäste	8.1 ff.
Amtsvormundschaften	10.12	- im Städtevergleich	18.22
Anästhesisten	9.6	- langfristige Zeitreihe	20.16
Ankünfte im Fremdenverkehr	8.1 ff.	- Übernachtungen	8.1 ff.
- im Städtevergleich	18.22	Auslandsumsätze im Verarbeitenden Gewerbe	4.9, 18.17, 19.14, 20.10
- im Umland	17.21	Auspendler	5.10
- in der Jugendherberge	8.11	- im Umland	17.19
- langfristige Zeitreihe	20.16	Außerschulische Bildungseinrichtungen	11.31, 11.32
Anspruchseinbürgerungen	2.37	Ausweise	14.5
Anwohnerparkplätze	14.13	Auszubildende im Bauhauptgewerbe im Städtevergleich	4.10, 18.18
Anzeigen, Lebensmittelüberwachung	14.5	Bäder	12.2, 12.11
Apotheken im Städtevergleich	18.27	Barmherzige Brüder Krankenhaus	9.4
Apothekerassistenten	9.7	Baulandpreise	6.7
Apotheker	9.7	Baulandveräußerungen	6.7
Arbeitnehmer	5.8	Baufertigstellungen	
- im Städtevergleich	18.16	- im Städtevergleich	18.13
Arbeitnehmer, sozialversicherungs- pflichtige	5.1, 5.2, 5.5	- im überregionalen Vergleich	19.11
- im Städtevergleich	18.1, 18.14	- im Umland	17.13
- im überregionalen Vergleich	19.12	- nach Stadtbezirken	16.28
- im Umland	17.3, 17.15	- Wohngebäude (Bauherren)	3.8
- langfristige Zeitreihe	20.7, 20.8	- Wohn- und Nichtwohngebäude	3.9
Arbeitslose	5.3, 5.4, 5.11 ff.	Bauflächen nach dem Flächennutzungsplan	1.8
- im Städtevergleich	18.20		
- im überregionalen Vergleich	19.17		
- im Umland	17.18		

Baugenehmigungen	3.4, 3.5	- in der Land- und Forstwirtschaft	6.9
Baugewerbe sozialversicherungspflichtig		Betriebsfläche	1.7
Beschäftigte	5.5, 18.14, 19.12, 20.8	- im Städtevergleich	18.6, 18.7
Bauhauptgewerbe	4.10	- im Umland	17.7, 17.8
- im Städtevergleich	18.18	Bettenauslastung	
- im Umland	17.17	- in Beherbergungsbetrieben	8.7, 18.22, 20.16
- langfristige Zeitreihe	20.11	- in Krankenhäusern	9.4, 9.5, 20.17
- nach Monaten	4.12	Bettenzahl	
Bauherren (fertiggestellte Wohngebäude)	3.8	- in Beherbergungsbetrieben	8.7, 17.21, 18.22, 20.16
Baukosten, veranschlagte	3.5, 3.8, 3.9	- in Krankenhäusern	9.3, 9.4, 9.5, 18.27, 20.17
Baumaßnahmen an bestehenden Gebäuden		Bevölkerung	
- Fertigstellungen	3.6, 3.9	- nach Altersgruppen und	
- Genehmigungen	3.4, 3.5	-jahren	2.18 ff., 16.15, 17.9, 17.10, 18.8, 19.6, 20.4
Bautätigkeit	3.1 ff.	- nach Familienstand	2.16, 16.15
- im Städtevergleich	18.13	- nach Geschlecht	2.20
- im überregionalen Vergleich	19.11	- nach Religionszugehörigkeit	2.17
- im Umland	17.13	Bevölkerungsbewegung	2.23
Bauüberhang	3.10	- im Städtevergleich	18.9 ff.
Bauwerke, Höhe	1.4	- im überregionalen Vergleich	19.1, 19.9, 19.10
Bedarfsorientierte Grundsicherung	10.8	- im Umland	17.11, 17.12
Beerdigungen auf Friedhöfen	14.15	- langfristige Zeitreihe	20.5
Beherbergungsbetriebe	8.7	- nach Stadtbezirken	16.5, 16.6, 16.20 ff.
- im Städtevergleich	18.22	Bevölkerungsdichte	16.7
- im Umland	17.21	- im Städtevergleich	18.5
- langfristige Zeitreihe	20.16	- im überregionalen Vergleich	19.5
Beherbergungswesen	8.1 ff.	- nach Stadtbezirken	16.7, 16.15
- im Städtevergleich	18.22	Bevölkerungsentwicklung	
- im Umland	17.21	- im Jahresverlauf	2.15
- langfristige Zeitreihe	20.16	- im Städtevergleich	18.12
Behinderte	9.9	- im überregionalen Vergleich	19.7
Beistandschaften	10.12	- nach Stadtbezirken	16.18
Berufe im Gesundheitswesen	9.5 ff.	- langfristige Zeitreihe	2.13, 20.5
Berufsfachschulen	11.14, 11.16	Bevölkerungssaldo	2.14, 2.23
Berufsfachschulen des		- im Städtevergleich	18.11, 18.12
Gesundheitswesens	11.14, 11.17	- nach Monaten	2.36
Berufsgruppen bei den Arbeitslosen	5.12, 5.15	- nach Stadtbezirken	16.18 ff.
Berufsoberschulen	11.18, 11.20, 11.21	Bevölkerungsstand	
Berufsschulen	11.14, 11.15	- im Städtevergleich	18.5
- im Städtevergleich	18.26	- im überregionalen Vergleich	19.5, 19.7
Berufsschulpflichtige	2.21	- im Umland	17.2, 17.6
Beschäftigte		- langfristige Zeitreihe	2.13
- der kreisfreien Städte	18.34	- nach Stadtbezirken	16.15 ff.
- im Bauhaupt-		Bevölkerungsstruktur	
gewerbe	4.10, 4.12, 17.17, 18.18, 20.11	- der Bevölkerung	2.16 ff.
- im Öffentlichen Dienst	5.9	- der Ehescheidenden	2.25
- im Verarbeitenden Gewerbe	4.6, 4.11, 17.4, 17.16, 18.17, 19.2, 19.14, 20.10	- der Eheschließenden	2.24
- in der Stadtverwaltung	15.11	- der Gestorbenen	2.28, 2.29
- sozialversicherungspflichtige	5.1 ff., 17.3, 17.15, 18.1, 18.14, 19.12, 20.7, 20.8	- im Städtevergleich	18.5, 18.8
Beschäftigungstherapeuten	9.7	- im überregionalen Vergleich	19.5, 19.6
Besenverbrauch	6.10	- im Umland	17.6, 17.9
Bestand		- nach besonderen Altersgruppen	2.21
- an Arbeits-		Bewölkung	1.14
losen	5.3, 5.11 ff., 16.30, 17.18, 18.20, 19.17, 20.9	- langfristige Zeitreihe	20.1
- an Fremdenbetten	8.7, 17.21, 18.22, 20.16	Bezirk Oberpfalz	1.1, 17.1 ff.
- an Kraftfahrzeugen	7.2., 17.20, 18.21, 20.14	Bezirksklinikum	9.4
- an Wohngebäuden, Wohnungen,		Bezirkskrankenhaus	9.4
Wohnräumen	3.1, 3.3, 3.7, 17.14, 18.13, 19.11	Bezirksumlage	15.6
Bestattungswesen	14.14, 14.15	Bibliothek des Historischen Vereins	12.7
Besucher		Bibliotheken	12.7
- der Archive	12.6	Bildungseinrichtungen	
- der Bäder	12.2, 12.11	- außerschulische	11.31, 11.32
- der Bibliotheken	12.7	- schulische	11.8 ff., 18.25, 18.26, 20.19
- der Museen	12.1, 12.5	Binnenschiffsverkehr	7.3, 7.4, 7.6
- des Theater Regensburg	12.3	- langfristige Zeitreihe	20.15
Betriebe		Binnenwanderung	16.26 ff.
- im Bauhauptgewerbe	4.10, 17.17, 18.18, 20.11	Bischöfliche Zentralbibliothek	12.7
- im Verarbeitenden		Bischöfliches Zentralarchiv	12.6
Gewerbe	4.5, 17.16, 18.17, 19.14, 20.10	Bistumsmuseen	12.5
		Bodennutzung	1.7, 1.8
		- im Städtevergleich	18.6, 18.7

- im Umland	17.7, 17.8	Duales System (DSD)	13.4
Brandlberg, Stadtbezirk 6		Ehescheidungen	2.25
- Bevölkerung	16.15 ff.	- langfristige Zeitreihe	20.5
- Bevölkerungsentwicklung	16.5, 16.18	- nach Monaten	2.36
- Bevölkerungsstand	16.17	Eheschließungen	
- Eingemeindung	1.5, 2.12	- im überregionalen Vergleich	19.8
- Stadtbezirksabgrenzung	16.2	- langfristige Zeitreihe	20.5
Brandschutzwesen	14.2, 14.10	- nach dem Wohnortsprinzip	2.23, 2.24
- langfristige Zeitreihe	20.23	- nach Monaten	2.36
Brücken	1.4	Einbürgerungen	2.37
Brückturmuseum	12.5	Eingemeindungen	1.5, 2.12
Bruttogehaltssummen		Eingliederungshilfe für Behinderte	10.4
- im Bauhauptgewerbe	4.10, 18.18, 20.11	Einkommen der privaten Haushalte	
- im Verarbeitenden		- im Städtevergleich	18.33
Gewerbe	4.7, 17.16, 18.17, 19.14, 20.10	- im überregionalen Vergleich	19.4, 19.18
Bruttoinlandsprodukt (BIP)	4.13	Einkommensteueranteil	15.6
- im Städtevergleich	18.19	- im Städtevergleich	18.31
- im überregionalen Vergleich	19.15, 19.16	- langfristige Zeitreihe	20.25
Bruttolohnsummen		Einnahmen	
- im Bauhauptgewerbe	4.10, 18.18, 20.11	- aus Steuern	15.6, 17.25, 18.29, 18.30, 18.31, 20.25
- im Verarbeitenden		- der Jugendhilfe	10.10
Gewerbe	4.7, 17.16, 18.17, 19.14, 20.10	- der Sozialhilfe	10.4
Bruttowertschöpfung (BWS)	4.13	- für Asylbewerberleistungen	10.15
- im Städtevergleich	18.19	- im Gesamthaushalt	15.5
- im überregionalen Vergleich	19.15, 19.16	- im Verwaltungs- und Vermögens-	
Büchereien	12.7	haushalt	15.1 ff., 15.8
Bundes-Beschäftigte	5.9	Einpendler	5.10
Bundesgebiet	19.5 ff.	- im Umland	17.19
Bundeszuweisungen	15.5	Einsätze der Feuerwehr	14.2, 14.10
Burgweinting, Stadtbezirk 18		- langfristige Zeitreihe	20.23
- Ausgliederung	1.5, 2.12	Einwohner	
- Bevölkerung	16.15 ff.	- im Städtevergleich	18.5
- Bevölkerungsentwicklung	16.5, 16.18	- im Umland	17.2, 17.6
- Bevölkerungsstand	16.17	- langfristige Zeitreihe	2.1, 2.13
- Eingemeindung	1.5, 2.12	- nach Altersgruppen, Geschlecht	2.20
- Stadtbezirksabgrenzung	16.2	- nach Altersjahren	2.18 ff.
Caritas Krankenhaus St. Josef	9.4	- nach besonderen Altersgruppen	2.21
Chemiekalien Problemmüll	13.6	- nach Familienstand	2.16
Chirurgen	9.6	- nach Religionszugehörigkeit	2.17
Chronik	1.2	- nach Stadtbezirken	16.15 ff.
Container	13.4, 13.5	Einzelhandelspreise, Preismesszahlen	6.4 ff.
Dechbetten, Stadtbezirk 14		Eistage	1.15
- Ausgliederung	1.5, 2.12	Empfänger	
- Bevölkerung	16.15 ff.	- der bedarfsorientierten Grundsicherung	10.8
- Bevölkerungsentwicklung	16.5, 16.18	- der Kriegspferfürsorge	10.9
- Bevölkerungsstand	16.17	- von Leistungen der Pflegeversicherung	10.13
- Eingemeindung	1.5, 2.12	- von Sozialhilfe	10.6 ff., 17.22, 18.23
- Stadtbezirksabgrenzung	16.2	- von Wohngeld	10.2, 10.14, 18.24, 20.18
Demonstrationen, Anmeldungen	14.5	Energieversorgung	6.8
Desinfektoren	9.7	- langfristige Zeitreihe	20.22
Deutsche nach Altersgruppen und		Entsorgungswesen	6.10, 6.11, 13.3 ff.
Geschlecht	2.20	- im Städtevergleich	18.28
Diätassistenten	9.7	- langfristige Zeitreihe	20.22
Diebstahl	14.1, 14.8, 14.9	Entwicklung des Stadtgebietes	1.5
- langfristige Zeitreihe	20.23	Entzug des Sorgerechts	10.12
Dienstleistungen		Erdbestattungen	14.14, 14.15
- Preismesszahlen	6.5, 6.6	Erholungsfläche	1.7
- sozialversicherungspflichtig		- im Städtevergleich	18.6, 18.7
Beschäftigte	5.1, 5.2, 5.5, 17.15, 18.14, 19.12, 20.8	- im Umland	17.7, 17.8
Domschatzmuseum	12.5	Ermessenseinbürgerungen	2.37
Donau, Länge im Stadtgebiet	1.4	Erwachsenenbildung	11.31 ff.
Donaupiegel Eiserne Brücke	1.16	Erwerbsfähige	2.21
- langfristige Zeitreihe	20.2	Erwerbstätige	5.7
Donaupiegel Schwabelweis	1.17	- im Städtevergleich	18.15
- langfristige Zeitreihe	20.3	Erziehungsrente, Anträge	10.17
Donau-Schiffahrtsmuseum	12.5	EU-Führerscheine	14.7
Dr. Klier Augenklinik	9.4	Evangelisches Krankenhaus	9.4
Dreieinigkeitskirche, Museum	12.5	Fachakademien	11.23 ff.

Fachakademie für Hauswirtschaft	11.23	Gasversorgung	6.8
Fachakademie für Heilpädagogik	11.24	- langfristige Zeitreihe	20.22
Fachakademie für Sozialpädagogik	11.25	Gebärfähige Frauen	2.21
Fachhochschule	11.28	Gebäude, Bauüberhang	3.10
- langfristige Zeitreihe	20.20	Gebäude- und Freifläche	1.7
Fachhochschule, Bibliothek	12.7	- im Städtevergleich	18.6, 18.7
Fachoberschule	11.18, 11.22	- im Umland	17.7, 17.8
Fachschulen	11.18 ff.	Gebäudearten	
Fachschule Landwirtschaftsschule	11.19	- Fertigstellungen	3.9
Fahrerlaubnisse	14.6, 14.7	- Genehmigungen	3.5
Fahrkarten		Gebäudebestand	3.3
(öffentlicher Personennahverkehr)	7.5	- im Städtevergleich	18.13
- langfristige Zeitreihe	20.14	- im überregionalen Vergleich	19.11
Familienstand		- im Umland	17.14
- der Bevölkerung	2.16	- langfristige Zeitreihe	3.3
- der Eheschließenden	2.24	Geburten	2.2, 2.14, 2.23, 16.9
- der Gestorbenen	2.28	- im Städtevergleich	18.9
Fertiggestellte Wohngebäude		- im überregionalen Vergleich	19.1, 19.9
nach Bauherren	3.8	- im Umland	17.11, 17.12
Feuerbestattungen	14.14	- langfristige Zeitreihe	2.2, 20.5
Feuerwehr	14.2, 14.10	- nach Alter und Staatsangehörigkeit	
- langfristige Zeitreihe	20.23	der Mutter	2.27
Finanzzuweisungen	15.6	- nach der Geburtenfolge	2.27
Fischereischeine	14.5	- nach Ehelichkeit	2.26
Fläche des Stadtgebiets	1.4	- nach Monaten	2.34
- im Städtevergleich	18.5, 18.6, 18.7	- nach Staatsangehörigkeit	2.23, 2.26, 2.27
- im überregionalen Vergleich	19.5	- nach Stadtbezirken	16.5, 16.9, 16.20, 16.22
- im Umland	17.6, 17.7, 17.8	Geburten- bzw. Sterbefallüberschuss	2.14, 2.23, 16.11
- nach der Boden-		- im Städtevergleich	18.11
nutzung	1.7, 1.8, 6.9, 17.7, 17.8, 18.6, 18.7	- nach Monaten	2.34
- nach Stadtbezirken	16.15	- nach Staatsangehörigkeit	2.14, 2.23
Flüsse	1.4, 1.16 ff., 20.2, 20.3	- nach Stadtbezirken	16.20
Förderschulen	11.8, 11.12	Gemarkungen	1.6
Fortzüge	2.14, 2.23, 16.13	Gemeindegebiete, abgetretene	1.5, 2.12
- im Städtevergleich	18.10	Gemeindesteuern	15.6, 15.7
- im Umland	17.11, 17.12	- im Städtevergleich	18.29 ff.
- langfristige Zeitreihe	20.5	- im Umland	17.24 ff.
- nach Altersgruppen, Familienstand und		- langfristige Zeitreihe	20.25
Geschlecht	2.32	Geographische Angaben	1.4
- nach Monaten	2.35	Gestorbene	2.14, 2.23, 16.10
- nach Staatsangehörigkeit	2.23, 2.32	- durch Selbsttötung	2.30
- nach Stadtbezirken	16.6, 16.13, 16.21, 16.23	- durch Verkehrsunfälle	14.11, 14.12, 18.21, 20.23
- nach Zielgebieten	2.31	- im Städtevergleich	18.9
Freipraktizierende Ärzte	9.6	- im überregionalen Vergleich	19.1, 19.10
Frauenärzte	9.6	- im Umland	17.11, 17.12
Fremdenbetten	8.7	- langfristige Zeitreihe	20.5
- im Städtevergleich	18.22	- nach Altersgruppen und Staatsangehörigkeit	2.29
- im Umland	17.21	- nach dem Familienstand	2.28
- langfristige Zeitreihe	20.16	- nach der ICD-Liste	9.8
Fremdenverkehr	8.1 ff.	- nach Geschlecht	2.28
- im Städtevergleich	18.22	- nach Monaten	2.34
- im Umland	17.21	- nach Religionszugehörigkeit	2.28
- langfristige Zeitreihe	20.16	- nach Staatsangehörigkeit	2.14, 2.23, 2.28, 2.29
Fremdsprachenschule, Berufsfachschule	11.16	- nach Stadtbezirken	16.5, 16.10, 16.20, 16.22
Friedhöfe, Beerdigungen	14.15	Gesundheitswesen	9.1 ff.
Friedhöfe, größte	1.4	- Berufsfachschulen	11.14, 11.17
Friedhöfe und Krematorien	14.14, 14.15	- im Städtevergleich	18.27
Frosttage	1.15	- langfristige Zeitreihe	20.17
- langfristige Zeitreihe	20.1	Gewässer	1.4
Führerscheine	14.6, 14.7	Gewerbe	
Fürstliches Marstallmuseum	12.5	- abmeldungen	4.14
Fürstliches Schloss Thurn und Taxis, Museum	12.5	- anmeldungen	4.14
		- betriebsüberprüfungen	
Gästestatistik	8.1 ff.	(Lebensmittelüberwachung)	14.5
Galgenberg, Stadtbezirk 12		- erlaubnisse	14.5
- Bevölkerung	16.15 ff.	Gewerbemüll	13.3
- Bevölkerungsentwicklung	16.5, 16.18	Gewerbesteuer	15.6, 15.7
- Bevölkerungsstand	16.17	- im Städtevergleich	18.29, 18.30
- Eingemeindung	1.5, 2.12	- im Umland	17.24 ff.
- Stadtbezirksabgrenzung	16.2	- langfristige Zeitreihe	20.25

Gewerbsteuerumlage	15.6	- im Umland	17.24
- im Städtevergleich	18.30	Heilpädagogik, Fachakademie	11.24
- langfristige Zeitreihe	20.25	Heilpraktiker	9.7
Gewittertage	1.15	Heimplätze in Altenwohnheimen	10.16
- langfristige Zeitreihe	20.1	Heitere Tage	1.10, 1.14
Glas	13.4, 13.5	- langfristige Zeitreihe	20.1
Graß, Stadtbezirk 17		Herkunftsgebiete der Wanderungen	2.31
- Ausgliederung	1.5	Hilfe	
- Bevölkerung	16.15 ff.	- in besonderen Lebenslagen	10.5
- Bevölkerungsentwicklung	16.5, 16.18	- zum Lebensunterhalt	10.6, 10.7
- Bevölkerungsstand	16.17	- zur Pflege	10.4, 10.5
- Eingemeindung	1.5, 2.12	- für Jugendliche, Jugendhilfe	10.10 ff., 18.23
- Stadtbezirksabgrenzung	16.2	Historischer Verein, Bibliothek	12.7
Grenzen der Stadtbezirke	16.2	Historisches Museum	12.5
Grenzwerte für Luftverunreinigungen	13.7	Hochschule	11.29, 11.30
Größte Plätze, Parkanlagen, Friedhöfe	1.4	- langfristige Zeitreihe	20.21
Großprüfening, Stadtbezirk 14		Hochschule für Katholische Kirchenmusik	11.27
- Ausgliederung	1.5, 2.12	Hochwassertage	1.16 ff.
- Bevölkerung	16.15 ff.	- langfristige Zeitreihe	20.2, 20.3
- Bevölkerungsentwicklung	16.5, 16.18	Höchste Bauwerke	1.4
- Bevölkerungsstand	16.17	Höchster Punkt des Stadtgebiets	1.4
- Eingemeindung	1.5, 2.12	Höhenlagen	1.4
- Stadtbezirksabgrenzung	16.2	Hotels	8.7
Grünflächen nach dem		- langfristige Zeitreihe	20.16
Flächennutzungsplan	1.8	Hundesteuer	15.6
Grüngut	13.4	- im Städtevergleich	18.31
Grüngutsammelstellen	13.4, 13.5	- langfristige Zeitreihe	20.25
Grunderwerbsteuer, Zuschlag zur	20.25	ICD-Liste, Todesursachen	9.8
Grundschulen	11.8, 11.9	Immissionsmessungen	13.7
Grundsicherung	10.8	- langfristige Zeitreihe	20.24
Grundsteuer	15.6, 15.7	Individualverkehr	7.7 ff.
- im Städtevergleich	18.29, 18.30	- im Städtevergleich	18.21
- im Umland	17.24 ff.	- langfristige Zeitreihe	20.14
- langfristige Zeitreihe	20.25	Indizes der Lebenshaltungskosten	6.1, 6.3
Güterumschlag im Hafen	7.3, 7.4, 7.6	- langfristige Zeitreihe	20.13
- langfristige Zeitreihe	20.15	Innenstadt, Stadtbezirk 1	
Güterverkehr	7.6	- Bevölkerung	16.15 ff.
- langfristige Zeitreihe	20.15	- Bevölkerungsentwicklung	16.5, 16.18
Gymnasien	11.8, 11.11	- Bevölkerungsstand	16.17
- im Städtevergleich	18.26	- Stadtbezirksabgrenzung	16.2
- langfristige Zeitreihe	20.19	Insolvenzverfahren	4.15
Hafen	7.3, 7.4, 7.6	- langfristige Zeitreihe	20.12
- langfristige Zeitreihe	20.15	Interne Pendler	5.10
Hallenbad	12.11	- im Umland	17.19
Hals-, Nasen-, Ohren-Ärzte	9.6	Internisten	9.6
Handel, sozialversicherungspflichtig		Jagdscheine	14.5
Beschäftigte	5.1, 5.5	Jugendherberge	8.5, 8.6, 8.7, 8.11
- im Städtevergleich	18.14	Jugendhilfe	10.10, 10.11, 10.12
- im überregionalen Vergleich	19.12	- im Städtevergleich	18.23
- im Umland	17.15	Jugendliche	2.21
- langfristige Zeitreihe	20.8	Kager, Stadtbezirk 16	
Harting, Stadtbezirk 18		- Bevölkerung	16.15 ff.
- Ausgliederung	1.5, 2.12	- Bevölkerungsentwicklung	16.5, 16.18
- Bevölkerung	16.15 ff.	- Bevölkerungsstand	16.17
- Bevölkerungsentwicklung	16.5, 16.18	- Eingemeindung	1.5, 2.12
- Bevölkerungsstand	16.17	- Stadtbezirksabgrenzung	16.2
- Eingemeindung	1.5, 2.12	Kanalisation	6.11
- Stadtbezirksabgrenzung	16.2	- im Städtevergleich	18.28
Hauptschulen	11.8, 11.9	Kartenverkauf des Theater Regensburg	12.4
Haushalt des Theater Regensburg	12.4	Kasernenviertel, Stadtbezirk 11	
Haushalt, Einnahmen/Ausgaben	15.1 ff.	- Bevölkerung	16.15 ff.
Hausmüll	6.10, 13.3	- Bevölkerungsentwicklung	16.5, 16.18
- im Städtevergleich	18.28	- Bevölkerungsstand	16.17
- langfristige Zeitreihe	20.22	- Stadtbezirksabgrenzung	16.2
Hauswirtschaft, Fachakademie	11.23	Keilberg, Stadtbezirk 6	
Hautärzte	9.6	- Bevölkerung	16.15 ff.
Hebammen	9.7	- Bevölkerungsentwicklung	16.5, 16.18
Hebesätze	15.7		
- im Städtevergleich	18.29		

- Bevölkerungsstand	16.17	Krankenpfleger	9.7
- Eingemeindung	1.5, 2.12	Krankenschwester	9.7
- Stadtbezirksabgrenzung	16.2	Krankenversorgung	9.3 ff.
Kepler-Gedächtnishaus	12.5	- im Städtevergleich	18.27
Kinderärzte	9.6	- langfristige Zeitreihe	20.17
Kinderausweise	14.5	Kreditinstitute, sozialversicherungspflichtig Beschäftigte	5.5
Kindergärten, Kinderkrippen, Kinderhorte	11.5 ff.	- im Städtevergleich	18.14
- im Städtevergleich	18.25	- im überregionalen Vergleich	19.12
- im Umland	17.23	- langfristige Zeitreihe	20.8
Kinderhorte, einzelne Einrichtungen	11.6	Kreisdaten, Landkreis Regensburg	17.1 ff.
Kinderkrankenschwester	9.7	Krematorien	14.14
Kinder- und Jugendhilfe	10.10, 10.11, 10.12	Kriegsopferfürsorge	10.9
- im Städtevergleich	18.23	Kriminalität	14.1, 14.8, 14.9
Kinder- und Jugendpsychiater	9.6	- langfristige Zeitreihe	20.23
Kinder und Jugendliche	2.21	Kumpfmühl, Stadtbezirk 13	
Kirchenmusik, Hochschule	11.27	- Bevölkerung	16.15 ff.
Kirchliche Fachakademie für Sozialpädagogik	11.25	- Bevölkerungsentwicklung	16.5, 16.18
Kläranlage	6.11	- Bevölkerungsstand	16.17
- im Städtevergleich	18.28	- Eingemeindung	1.5, 2.12
Klassen in den Schulen	11.8 ff.	- Stadtbezirksabgrenzung	16.2
Kleinkinder	2.21	Kurse in außerschulischen Bildungseinrichtungen	11.31 ff.
Klimawerte	1.9 ff.	Kurzzeitparkplätze	14.13
- langfristige Zeitreihe	20.1	Laborärzte	9.6
Kliniken	9.3 ff.	Längste Straßen	1.4
- im Städtevergleich	18.27	Lage, geographische	1.1, 1.4
- langfristige Zeitreihe	20.17	Land- und Forstwirtschaft, sozialversicherungspflichtig Beschäftigte	5.5
Klinikum der Universität Regensburg	9.4	- im Städtevergleich	18.14
Königswiesen, Stadtbezirk 14		- im überregionalen Vergleich	19.12
- Bevölkerung	16.15 ff.	- im Umland	17.15
- Bevölkerungsentwicklung	16.5, 16.18	- langfristige Zeitreihe	20.8
- Bevölkerungsstand	16.17	Landesamt für Umwelt	13.7
- Eingemeindung	1.5, 2.12	Landeshafen Regensburg	7.6
- Stadtbezirksabgrenzung	16.2	Landkreis Regensburg	1.1, 17.1 ff.
Kohlenmonoxid	13.7	Landwirtschaftlich genutzte Flächen	6.9
- langfristige Zeitreihe	20.24	Landwirtschaftliche Betriebe	6.9
Kohlenwasserstoffe	20.24	Landwirtschaftliche Zugmaschinen	7.7, 7.8
Konkurse	4.15	Landwirtschaftsfläche	1.7, 1.8
- langfristige Zeitreihe	20.12	- im Städtevergleich	18.6, 18.7
Konradsiedlung, Stadtbezirk 5		- im Umland	17.7, 17.8
- Bevölkerung	16.15 ff.	Landwirtschaftsschule, Fachschule	11.19
- Bevölkerungsentwicklung	16.5, 16.18	Langfristige Zeitreihen	20.1 ff.
- Bevölkerungsstand	16.17	Langjähriges Mittel	
- Eingemeindung	1.5, 2.12	- Luftdruck, Luftfeuchtigkeit	1.12
- Stadtbezirksabgrenzung	16.2	- Niederschlagsmenge	1.13
Konzerte	12.3	Langjähriges Mittel, Abweichung	
Kraftfahrzeugbesatz	7.7	- Lufttemperatur	1.11
- im Städtevergleich	18.21	- Sonnenscheindauer	1.14
Kraftfahrzeuge		Langzeitarbeitslose	5.14
- Bestand	7.2, 7.7	- im Umland	17.18
- im Städtevergleich	18.21	Lastenzuschuss nach dem Wohngeldgesetz	10.14
- im Umland	17.20	- im Städtevergleich	18.24
- langfristige Zeitreihe	20.14	- langfristige Zeitreihe	20.18
- nach Stadtbezirken	16.31	Lastkraftwagen	
- Neuzulassungen	7.8	- Bestand	7.2, 7.7
Krafräder		- im Umland	17.20
- Bestand	7.2, 7.7	- Neuzulassungen	7.8
- im Umland	17.20	Lebendgeborene	2.14, 2.23, 16.9
- langfristige Zeitreihe	20.14	- im Städtevergleich	18.9
- nach Stadtbezirken	16.31	- im überregionalen Vergleich	19.9
- Neuzulassungen	7.8	- im Umland	17.11, 17.12
Krankengymnasten	9.7	- langfristige Zeitreihe	2.2, 20.5
Krankenhäuser	9.3 ff.	- nach Alter und Staatsangehörigkeit der Mutter	2.27
- im Städtevergleich	18.27	- nach der Geburtenfolge	2.27
- langfristige Zeitreihe	20.17	- nach Ehelichkeit	2.26
Krankenhaus der Barmherzigen Brüder	9.4	- nach Monaten	2.34
Krankenhauspersonal	9.5		
- langfristige Zeitreihe	20.17		
Krankenhaus St. Josef	9.4		
Krankenhilfe	10.4, 10.5		
Krankenpflegehelfer	9.7		

- nach Staatsangehörigkeit	2.23, 2.26, 2.27	Nuklearmediziner	9.6
- nach Stadtbezirken	16.5, 16.9, 16.20, 16.22	Nutzung	
Lebenshaltungskosten (Index)	6.1, 6.3	- der Land- und Forstwirtschaftlichen Flächen	6.9
- langfristige Zeitreihe	20.13	- der Stadtfläche	1.7, 1.8, 18.6, 18.7
Lebensmittelüberwachung	14.5		
Leerer Beutel, Städtische Galerie	12.5	Ober-/Niederwinzer, Stadtbezirk 16	
Lehrkräfte	11.8 ff.	- Ausgliederung	2.12
- im Städtevergleich	18.25, 18.26	- Bevölkerung	16.15 ff.
Logopäden	9.7	- Bevölkerungsentwicklung	16.5, 16.18
Logopädie Berufsfachschule	11.17	- Bevölkerungsstand	16.17
Luftdruck	1.12	- Eingemeindung	1.5, 2.12
Luftfeuchtigkeit	1.12	- Stadtbezirksabgrenzung	16.2
Lufttemperatur	1.11	Oberer Katholischer Friedhof	1.3, 14.15
- langfristige Zeitreihe	20.1	Oberisling, Stadtbezirk 17	
Luftverunreinigung	13.7	- Ausgliederung	1.5, 2.12
- langfristige Zeitreihe	20.24	- Bevölkerung	16.15 ff.
Lungenärzte	9.6	- Bevölkerungsentwicklung	16.5, 16.18
		- Bevölkerungsstand	16.17
Masseure	9.7	- Eingemeindung	1.5, 2.12
Medizinische Berufe	9.5 ff.	- Stadtbezirksabgrenzung	16.2
Medizinisch-technische Assistenten	9.7	Öffentlicher Dienst, Beschäftigte	5.9
Mietzuschuss	10.14	ÖPNV	7.1, 7.5
- im Städtevergleich	18.24	- langfristige Zeitreihe	20.14
- langfristige Zeitreihe	20.18	Offene Stellen	5.11, 5.13, 5.16
Minderjährige	2.21	- im Städtevergleich	18.20
Minderjährige Kinder bei Ehescheidungen	2.25	- im überregionalen Vergleich	19.17
Mitglieder in Sportvereinen	12.10	- langfristige Zeitreihe	20.9
Motorisierungsgrad	7.7	- nach Berufsgruppen	5.13, 5.16
- im Städtevergleich	18.21	Omnibusse	
Müllabfuhr	6.10, 13.3 ff.	- Bestand	7.2, 7.7
- langfristige Zeitreihe	20.22	- im Personennahverkehr	7.5
Müllaufkommen	6.10, 13.3 ff.	- langfristige Zeitreihe	20.14
- im Städtevergleich	18.28	- Neuzulassungen	7.8
- langfristige Zeitreihe	20.22	Ordnungswesen	14.5
Mund-, Kiefer- u. Gesichtschirurgen	9.6	Orthopäden	9.6
Museen	12.5	Orthoptisten	9.7
Museen der Stadt Regensburg, Bibliothek	12.7	Ortszeit	1.4
Music College Regensburg, Berufsfachschule	11.16	Ostdeutsche Galerie, Museum	12.5
Musikschule	11.34	Ostenviertel, Stadtbezirk 10	
Musikhochschule	11.27	- Bevölkerung	16.15 ff.
		- Bevölkerungsentwicklung	16.5, 16.18
Naabpegel Heitzenhofen	1.18	- Bevölkerungsstand	16.17
Nahrungs- und Genussmittel,		- Stadtbezirksabgrenzung	16.2
Preismesszahlen	6.4	Ozon	13.7
Natürlicher Saldo	2.14, 2.23, 16.11		
- im Städtevergleich	18.11	Papierabfall	13.4, 13.5
- nach Monaten	2.34	Parkanlagen, größte	1.4
- nach Stadtbezirken	16.20	Parkplätze	14.13
Naturkundemuseum	12.5	Partnerstädte	1.1
Nebeltage	1.15	Pathologen	9.6
- langfristige Zeitreihe	20.1	Patienten in Krankenhäusern	9.4, 9.5
Nervenärzte	9.6	- langfristige Zeitreihe	20.17
Neuprüll, Stadtbezirk 13		Pendler	5.10
- Ausgliederung	1.5, 2.12	- im Umland	17.19
- Bevölkerung	16.15 ff.	Personal	
- Bevölkerungsentwicklung	16.5, 16.18	- am Theater Regensburg	12.4
- Bevölkerungsstand	16.17	- bei der Stadtverwaltung	15.11
- Eingemeindung	1.5, 2.12	- in Kindergärten/Vorschulischen	
- Stadtbezirksabgrenzung	16.2	Einrichtungen	11.7
Neurochirurgen	9.6	- in Krankenhäusern	9.5, 20.17
Neurologen	9.6	Personalausgaben	
Neuropathologen	9.6	- der Jugendhilfeverwaltung	10.10
Neuverschuldung	15.10	- städtische	15.5
Neuzulassungen bei Kraftfahrzeugen	7.8	Personalausweise	14.5
Nichtehelich Geborene	2.26	Personenkraftwagen	7.2, 7.7
Nichtwohngebäude		- im Städtevergleich	18.21
- Fertigstellungen	3.6, 3.9	- im Umland	17.20
- Genehmigungen	3.4, 3.5	- langfristige Zeitreihe	20.14
Niederschlagsmenge	1.13	- nach Schadstoffgruppen	7.9
- langfristige Zeitreihe	20.1	- nach Stadtbezirken	16.31

- Neuzulassungen	7.8	Rettungssanitäter	9.7
Personennahverkehr	7.5	REWAG & Co. KG	6.8
- langfristige Zeitreihe	20.14	- langfristige Zeitreihe	20.22
Pfaffenstein, Stadtbezirk 3		Rhein-Main-Donau-Kanal, Länge	1.4
- Bevölkerung	16.15 ff.	Säuglinge	2.21
- Bevölkerungsentwicklung	16.5, 16.18	Salden	
- Bevölkerungsstand	16.17	- der Bevölkerungs-	
- Eingemeindung	1.5, 2.12	bewegung	2.23, 2.34, 2.35, 16.11, 16.14, 16.20 ff.
- Stadtbezirksabgrenzung	16.2	- der Bevölkerungsentwicklung	2.14, 2.36, 18.12
Pfaffensteiner Autobahntunnel	1.4	- der Wanderungen	2.23, 2.32, 2.35, 18.11
Pflegepersonal in Krankenhäusern	9.5	Sallern, Stadtbezirk 4	
- langfristige Zeitreihe	20.17	- Ausgliederung	1.5
Pflegeversicherung	10.13	- Bevölkerung	16.15 ff.
Pflegschaften	10.12	- Bevölkerungsentwicklung	16.5, 16.18
Pharmazeutisch-technische Assistenten	9.7	- Bevölkerungsstand	16.17
Pharmazieingenieure	9.7	- Eingemeindung	1.5, 2.12
Plätze, größte	1.4	- Stadtbezirksabgrenzung	16.2
Planbetten	9.3	Sattelschlepper	7.7, 7.8
- langfristige Zeitreihe	20.17	Schadstoffgruppen	
Podologen	9.7	- bei Dieselmotoren	7.9
Postmuseum	12.5	- bei Ottomotoren	7.9
Preise für Bauland	6.7	Schauspielschule Regensburg,	
Preisindex der Lebenshaltung	6.1, 6.3	Berufsfachschule	11.16
- langfristige Zeitreihe	20.13	Scheidungen	
Preismesszahlen		- langfristige Zeitreihe	20.5
- für Dienstleistungen	6.4 ff.	- nach Altersgruppen und Religion	2.25
- im Einzelhandel	6.4 ff.	Schiffe	7.6
Problemmüll	13.6	- langfristige Zeitreihe	20.15
Psychiater	9.6	Schneefalltage	1.15
Psychotherapeutisch tätige Ärzte	9.6	- langfristige Zeitreihe	20.1
Radiologen	9.6	Schüler	11.2, 11.8 ff.
Realschulen	11.8, 11.10	- im Städtevergleich	18.25, 18.26
- im Städtevergleich	18.26	- langfristige Zeitreihe	20.19
- langfristige Zeitreihe	20.19	Schuldenstand/-tilgung	15.10
Realsteueraufbringungskraft	15.7	Schuldenstand der Gemeinden	
- im Städtevergleich	18.29	- im Städtevergleich	18.32
- im Umland	17.26	- im Umland	17.27
Realsteuerhebesätze	15.7	Schulen	11.8 ff.
- im Städtevergleich	18.29	- im Städtevergleich	18.25, 18.26
- im Umland	17.24	- langfristige Zeitreihe	20.19
Realsteuern	15.6, 15.7	Schulpflichtige	2.21
- im Städtevergleich	18.29, 18.30	Schulvorbereitende Einrichtungen	11.5
- im Umland	17.24 ff.	Schwabelweis, Stadtbezirk 9	
- langfristige Zeitreihe	20.25	- Ausgliederung	1.5, 2.12
Recyclinghof	13.4, 13.5	- Bevölkerung	16.15 ff.
Regen, Länge im Stadtgebiet	1.4	- Bevölkerungsentwicklung	16.5, 16.18
Regenpegel Regenstauf/Marienthal	1.19	- Bevölkerungsstand	16.17
Regensburger Fremdsprachenschule,		- Eingemeindung	1.5, 2.12
Berufsfachschule	11.16	- Stadtbezirksabgrenzung	16.2
Reichstagsmuseum	12.5	Schwebstaub	13.7
Reinhausen, Stadtbezirk 7		- langfristige Zeitreihe	20.24
- Bevölkerung	16.15 ff.	Schwefeldioxid	13.7
- Bevölkerungsentwicklung	16.5, 16.18	- langfristige Zeitreihe	20.24
- Bevölkerungsstand	16.17	Schwerbehinderte	9.2, 9.9
- Eingemeindung	1.5, 2.12	Selbsttötungen	2.30
- Stadtbezirksabgrenzung	16.2	Siedlungs- und Verkehrsfläche	1.7
Reisegewerbekarten	14.5	- im Städtevergleich	18.6, 18.7
Reisepässe	14.5	- im Umland	17.7, 17.8
Religionszugehörigkeit		Sing- und Musikschule	11.34
- der Bevölkerung	2.17	Sommertage	1.15
- der Ehescheidenden	2.25	Sonnenscheindauer, -stunden	1.14
- der Eheschließenden	2.24	- langfristige Zeitreihe	20.1
- der Gestorbenen	2.28	Sozialhilfe	10.4 ff.
Rentenanträge	10.17	- im Städtevergleich	18.23
Rentner	2.21	- im Umland	17.22
Restmüll	13.3	Sozialpädagogik, Fachakademie	11.25
- im Städtevergleich	18.28	Sozialversicherung, Rentenanträge	10.17
Rettungsassistenten	9.7	Sozialversicherungspflichtig beschäftigte	
Rettungsassistenten Berufsfachschule	11.17	Arbeitnehmer	5.1 ff.

- im Städtevergleich	18.1, 18.14	Steuereinnahmen	15.5, 15.6
- im überregionalen Vergleich	19.12	- Hebesätze, Steuerkraftzahlen	15.7, 17.24 ff., 18.29
- im Umland	17.3, 17.15	- im Städtevergleich	18.29, 18.30, 18.31
- langfristige Zeitreihe	20.7, 20.8	- im Umland	17.24 ff.
Sozialwesen	10.1 ff.	- langfristige Zeitreihe	20.25
- im Städtevergleich	18.23	Stickstoffdioxid	13.7
Sperrmüll	13.3	- langfristige Zeitreihe	20.24
Sport-/Spielanlagen	12.9	Stickstoffmonoxid	13.7
Sportvereine	12.10	- langfristige Zeitreihe	20.24
Staatliche Berufsoberschule	11.21	St. Josef Krankenhaus	9.4
Staatliche Bibliothek	12.7	St. Ulrich, Museum	12.5
Staatliche Fachoberschule	11.22	Strafbare Handlungen	14.1, 14.8
Staatsangehörigkeit der Ausländer	2.22	- langfristige Zeitreihe	20.23
- langfristige Zeitreihe	20.6	- Tatverdächtige	14.9
Stadtamhof, Stadtbezirk 2		Straftaten	14.1, 14.8
- Bevölkerung	16.15 ff.	- langfristige Zeitreihe	20.23
- Bevölkerungsentwicklung	16.5, 16.18	Straßen, längste	1.4
- Bevölkerungsstand	16.17	Straßenreinigung	6.10
- Eingemeindung	1.5, 2.12	Straßenverkehrsunfälle	14.3, 14.11, 14.12
- Stadtbezirksabgrenzung	16.2	- im Städtevergleich	18.21
Stadtarchiv	12.6	- langfristige Zeitreihe	20.23
Stadtbezirke		Stromversorgung	6.8
- Abgrenzungen	16.2	- langfristige Zeitreihe	20.22
- Arbeitslose	16.4, 16.30	Studierende	
- Baufertigstellungen	16.28	- an der Fachhochschule	11.28
- Bevölkerungsstand	16.15 ff.	- an der Universität	11.29
- Einwohner	16.15 ff.	- langfristige Zeitreihe	20.20, 20.21
- Fahrzeuge	16.31	- nach regionaler Herkunft	11.30
- Flächen	16.15		
- Fortzüge	16.6, 16.13, 16.21, 16.23	Tatverdächtige nach Straftaten	14.9
- Geburten	16.5, 16.9, 16.20, 16.22	Temperatur	1.9 ff.
- Sterbefälle	16.5, 16.10, 16.20, 16.22	- langfristige Zeitreihe	20.1
- Zuzüge	16.6, 16.12, 16.21, 16.23	Theater Regensburg	12.3, 12.4
Stadtbezirksergebnisse	16.1 ff.	Therapeuten	9.6, 9.7
Stadtbücherei	12.7, 12.8	Thurn und Taxis Archiv, Bibliothek	12.6, 12.7
Stadtentwässerung	6.11	Thurn und Taxis Museen	12.5
- im Städtevergleich	18.28	Tiefster Punkt des Stadtgebiets	1.4
Stadtgebietsentwicklung	1.5, 2.12	Tierhaltung	6.9
Stadtgebietsfläche	1.4, 1.6 ff.	Todesursachen nach der ICD-Liste	9.8
- im Städtevergleich	18.5, 18.6, 18.7	Tourismus	8.1 ff.
Stadtgrenze, Länge der	1.4	- im Städtevergleich	18.22
Städtepartnerschaften	1.1	- im Umland	17.21
Städtevergleich	18.1 ff.	- langfristige Zeitreihe	20.16
Städtische Berufsoberschule	11.20	Trübe Tage	1.10, 1.14
Städtische Galerie Leerer Beutel	12.5	- langfristige Zeitreihe	20.1
Städtische Kindergärten	11.5, 11.7	Turn- und Sportvereine	12.10
Städtische Kinderhorte	11.6	Turnanlagen	12.9
Städtische Sing- und Musikschule	11.34	Turnhallen	12.9
Städtisches Personal	15.11		
Staubniederschlag Immissionsgrenzwerte	13.2	Übernachtungen im Fremdenverkehr	
Steinweg, Stadtbezirk 3		- der Auslandsgäste	8.1 ff.
- Bevölkerung	16.15 ff.	- im Städtevergleich	18.22
- Bevölkerungsentwicklung	16.5, 16.18	- im Umland	17.21
- Bevölkerungsstand	16.17	- in der Jugendherberge	8.5, 8.6, 8.11
- Eingemeindung	1.5, 2.12	- langfristige Zeitreihe	20.16
- Stadtbezirksabgrenzung	16.2	- nach Monaten	8.2, 8.5, 8.10
Sterbefälle	2.14, 2.23, 16.10	Überregionaler Vergleich	19.1 ff.
- durch Selbsttötung	2.30	Uhrenmuseum	12.5
- durch Verkehrsunfälle	14.11, 14.12, 18.21, 20.23	Umsätze	
- im Städtevergleich	18.9	- im Bauhauptgewerbe	4.10, 4.12, 18.18, 20.11
- im überregionalen Vergleich	19.1, 19.10	- im Verarbeitenden	
- im Umland	17.11, 17.12	Gewerbe	4.8, 4.9, 4.11, 18.17, 19.14, 20.10
- langfristige Zeitreihe	20.5	Umsatzsteuerbeteiligung	15.6
- nach dem Alter	2.29	- im Städtevergleich	18.31
- nach der ICD-Liste	9.8	- langfristige Zeitreihe	20.25
- nach Familienstand, Geschlecht, Religion	2.28	Umzüge	
- nach Monaten	2.34	- der Ausländer in den Stadtbezirken	16.27
- nach Religionszugehörigkeit	2.28	- nach Familienstand und Staatsangehörigkeit	2.33
- nach Staatsangehörigkeit	2.14, 2.23, 2.28, 2.29	- nach Stadtbezirken	16.26
- nach Stadtbezirken	16.5, 16.10, 16.20, 16.22	- von Einzelpersonen	2.33

Unfälle	14.3, 14.11	Volkshochschule	11.33
- im Städtevergleich	18.21	Volksschulen	11.8, 11.9
- langfristige Zeitreihe	20.23	- im Städtevergleich	18.25
Uniklinik	9.4	- langfristige Zeitreihe	20.19
Universität, Studierende	11.29	Volljährige	2.21
- langfristige Zeitreihe	20.21	Vorschulische Einrichtungen	11.5
- nach regionaler Herkunft	11.30	Vorsorge- und Reha-Einrichtungen	
Universitätsbibliothek	12.7	im Städtevergleich	18.27
Urologen	9.6	VWA Verwaltungs- und Wirtschaftsakademie	
		Ostbayern	11.26
Vaterschaftsfeststellungen	10.12	Waffenrechtliche Erlaubnisse	14.5
Veranstaltungen		Waisenrente, Anträge	10.17
- außerschulische Bildungseinrichtungen	11.31 ff.	Waldfläche	1.7
- des Theater Regensburg	12.3	- im Städtevergleich	18.6, 18.7
Verarbeitendes Gewerbe		- im Umland	17.7, 17.8
- Arbeitnehmer	5.8	Wanderungen	2.31 ff., 16.12 ff.
- Auslandsumsatz	4.9	- im Städtevergleich	18.10
- Beschäftigte	4.6	- langfristige Zeitreihe	20.5
- Betriebe	4.5	- nach Altersgruppen, Geschlecht, Familienstand,	
- Bruttolohn- und -gehaltsummen	4.7	Staatsangehörigkeit	2.32
- Erwerbstätige	5.7	- nach Herkunfts- und Zielgebieten	2.31
- Gesamtumsatz	4.8	- nach Monaten	2.35
- im Städtevergleich	18.17	- nach Stadtbezirken	16.6, 6.12, 16.13, 16.21, 16.23
- im überregionalen Vergleich	19.14	Wanderungssaldo	2.14, 2.23, 16.14
- im Umland	17.16	- im Städtevergleich	18.11
- langfristige Zeitreihe	20.10	- nach Monaten	2.35
- nach Monaten	4.11	- nach Stadtbezirken	16.21, 16.23
- sozialversicherungspflichtig		Wasserfläche	1.7
Beschäftigte	5.1, 5.5, 18.14, 19.12, 20.8	- im Städtevergleich	18.6, 18.7
Verbraucherpreisindizes	6.1, 6.3 ff.	- im Umland	17.7, 17.8
- langfristige Zeitreihe	20.13	- nach dem Flächennutzungsplan	1.8
Verbrechen	14.1, 14.8	Wasserstände	1.16 ff.
- langfristige Zeitreihe	20.23	- langfristige Zeitreihe	20.2, 20.3
Vergehen, strafbare	14.1, 14.8	Wasserversorgung	6.8
- langfristige Zeitreihe	20.23	- im Städtevergleich	18.28
Verkehrsanbindung	1.1	- langfristige Zeitreihe	20.22
Verkehrsfläche	1.7	Wegzüge	2.23, 2.32, 16.13
- im Städtevergleich	18.6, 18.7	- im Städtevergleich	18.10
- im Umland	17.7, 17.8	- im Umland	17.11, 17.12
- nach dem Flächennutzungsplan	1.8	- langfristige Zeitreihe	20.5
Verkehrsüberwachungsdienst, städtischer	14.13	- nach Altersgruppen, Familienstand	
Verkehrsunfälle	14.3, 14.11	Geschlecht	2.32
- im Städtevergleich	18.21	- nach Monaten	2.35
- langfristige Zeitreihe	20.23	- nach Staatsangehörigkeit	2.23, 2.32
Verkehr- und Nachrichtenübermittlung,		- nach Stadtbezirken	16.6, 16.13, 16.21, 16.23
sozialversicherungspflichtig Beschäftigte	5.5	- nach Zielgebieten	2.31
- im Städtevergleich	18.14	Weichs, Stadtbezirk 8	
- im überregionalen Vergleich	19.12	- Bevölkerung	16.15 ff.
- langfristige Zeitreihe	20.8	- Bevölkerungsentwicklung	16.5, 16.18
Verkehrswesen	7.1 ff.	- Bevölkerungsstand	16.17
- im Städtevergleich	18.21	- Eingemeindung	1.5, 2.12
- langfristige Zeitreihe	20.14	- Stadtbezirksabgrenzung	16.2
Verletzte durch Verkehrsunfälle	14.12	Wertstoffe, Wertstoffaufkommen	13.4, 13.5
- im Städtevergleich	18.21	Westbad	12.11
- langfristige Zeitreihe	20.23	Westenviertel, Stadtbezirk 15	
Versicherungsgewerbe,		- Bevölkerung	16.15 ff.
sozialversicherungspflichtig Beschäftigte	5.5	- Bevölkerungsentwicklung	16.5, 16.18
- im Städtevergleich	18.14	- Bevölkerungsstand	16.17
- im überregionalen Vergleich	19.12	- Stadtbezirksabgrenzung	16.2
- langfristige Zeitreihe	20.8	Winterdienst	6.10
Versorgungswesen	6.8	Winzer, Stadtbezirk 16	
- im Städtevergleich	18.28	- Ausgliederung	1.5, 2.12
- langfristige Zeitreihe	20.22	- Bevölkerung	16.15 ff.
Verwaltungs- und Vermögenshaushalt	15.1 ff.	- Bevölkerungsentwicklung	16.5, 16.18
Verwaltungs- und Wirtschaftsakademie		- Bevölkerungsstand	16.17
Ostbayern	11.26	- Eingemeindung	1.5, 2.12
Verwarnungen		- Stadtbezirksabgrenzung	16.2
- Lebensmittelüberwachung	14.5	Wirtschaft	4.1 ff.
- städtischer Verkehrsüberwachungsdienst	14.13	Wirtschaftsschulen	11.8
Viehhaltung	6.9		

Witterungsverhältnisse	1.9 ff.	- langfristige Zeitreihe	20.5
- langfristige Zeitreihe	20.1	- nach Altersgruppen, Familienstand und Geschlecht	2.32
Witwenrente, Witwerrente (Anträge)	10.17	- nach Herkunftsgebieten	2.31
Wöhrdbad	12.11	- nach Monaten	2.35
Wohndichte	16.7	- nach Staatsangehörigkeit	2.23, 2.32
- im Städtevergleich	18.5	- nach Stadtbezirken	16.6, 16.12, 16.21, 16.23
- im überregionalen Vergleich	19.5	Zweiter Bildungsweg	11.13
- im Umland	17.6		
- in den Stadtbezirken	16.7, 16.15		
Wohngebäude			
- Bestand	3.3, 17.14, 18.13, 19.11		
- Fertigstellungen	3.6, 3.9, 16.28, 17.13, 18.13, 19.11		
- Genehmigungen	3.4, 3.5		
- im Städtevergleich	18.13		
- im überregionalen Vergleich	19.11		
- im Umland	17.14		
Wohngeld	10.2, 10.14		
- im Städtevergleich	18.24		
- langfristige Zeitreihe	20.18		
Wohnraumbestand	3.1, 3.3		
- im Städtevergleich	18.13		
- im überregionalen Vergleich	19.11		
- im Umland	17.14		
Wohnungen			
- Bauüberhang	3.10		
- Fertigstellungen	3.6, 3.9, 16.28, 17.13, 18.13, 19.11		
- im Städtevergleich	18.13		
- im überregionalen Vergleich	19.11		
- im Umland	17.14		
Wohnungsbestand	3.1, 3.3, 3.7		
- im Städtevergleich	18.13		
- im überregionalen Vergleich	19.11		
- im Umland	17.14		
Wohnungsmieten (Indizes)	20.13		
Wohnungswesen	3.1 ff.		
- im Städtevergleich	18.13		
- im überregionalen Vergleich	19.11		
- im Umland	17.13, 17.14		
Wutzhofen, Stadtbezirk 5			
- Bevölkerung	16.15 ff.		
- Bevölkerungsentwicklung	16.5, 16.18		
- Bevölkerungsstand	16.17		
- Eingemeindung	1.5, 2.12		
- Stadtbezirksabgrenzung	16.2		
Zahnärzte	9.6		
Zeitgeschichte	1.2		
Zeitreihen, langfristige	20.1 ff.		
Ziegetsdorf, Stadtbezirk 13			
- Ausgliederung	1.5, 2.12		
- Bevölkerung	16.15 ff.		
- Bevölkerungsentwicklung	16.5, 16.18		
- Bevölkerungsstand	16.17		
- Eingemeindung	1.5, 2.12		
- Stadtbezirksabgrenzung	16.2		
Zielgebiete der Wanderungen	2.31		
Zugelassene Kraftfahrzeuge	7.2, 7.7		
- im Städtevergleich	18.21		
- im Umland	17.20		
- langfristige Zeitreihe	20.14		
- nach Stadtbezirken	16.31		
- Neuzulassungen	7.8		
Zugmaschinen			
- Bestand	7.7		
- Neuzulassungen	7.8		
Zuweisungen	15.6		
Zuzüge	2.14, 2.23, 16.12		
- im Städtevergleich	18.10		
- im Umland	17.11, 17.12		

Statistische Vierteljahresberichte (Januar 2000 bis Juni 2010)

01/00	Räumliche Segregation von Sozialhilfeempfängern in Regensburg
02/00	Wohnungsbau in Regensburg
03/00	Technologiestandort Regensburg im überregionalen Vergleich
04/00	"Regensburg ist spitze - aber zu wenig bekannt"
01/01	Ansprache des Oberbürgermeisters zum Neujahrsempfang, Haushaltsrede des Stadtkämmerers
02/01	Sicherheitsempfinden der Regensburger Bevölkerung
03/01	Räumliche Konzentration sozialer Problemlagen in Regensburg
04/01	Ansprache des Oberbürgermeisters zum Neujahrsempfang, Haushaltsrede des Stadtkämmerers
01/02	Wirtschaftsstruktur und -entwicklung in Regensburg
02/02	Bürger planen für Regensburg
03/02	IT-Speicher, Ideen im Fluß
04/02	Neujahrsansprache des Oberbürgermeisters, Haushaltsrede des Stadtkämmerers
01/03	Demographische Herausforderung des 21. Jahrhunderts: Die Neue Internat. Bevölkerungsordnung
02/03	Images, Motive und Verhaltensweisen der Touristen in der Regensburger Altstadt
03/03	Regensburg auf dem Weg zur nachhaltigeren Entwicklung II
04/03	Neujahrsansprache des Oberbürgermeisters
01/04	Lebensqualität in Regensburg - Teil 1
02/04	Lebensqualität in Regensburg - Teil 2
03/04	Bevölkerungsentwicklung in der Stadt und im Landkreis Regensburg von 2002 bis 2020
04/04	Neujahrsansprache des Oberbürgermeisters, Haushaltsrede des Stadtkämmerers
01/05	Regensburg - "eine biografische Durchgangsstation"
02/05	Verkehrsuntersuchung Großraum Regensburg 2005
03/05	Teilraumgutachten Stadt-Umland Regensburg
04/05	Neujahrsansprache des Oberbürgermeisters, Haushaltsrede des Stadtkämmerers
01/06	Bedarfsplan zur Betreuung von Kleinkindern
02/06	Die Altstadt als USP Regensburgs - Reflexionen zum Teilbereich Einzelhandel
03/06	Eine Stadtbahn für Regensburg?
04/06	Neujahrsansprache des Oberbürgermeisters, Haushaltsrede des Stadtkämmerers
01/07	Einführung einer Umweltzone in der Regensburger Altstadt
02/07	Wohnen in Regensburg
03/07	Das BMW-Werk Regensburg
04/07	Neujahrsansprache des Oberbürgermeisters, Haushaltsrede des Stadtkämmerers
01/08	Standort- und Bedarfsanalyse für das Beherbergungsgewerbe in Regensburg
02/08	Gewerbeflächenentwicklungskonzept für Regensburg
03/08	Regensburg erstrahlt im neuen Glanz
04/08	Neujahrsansprache des Oberbürgermeisters, Haushaltsrede des Stadtkämmerers
01/09	Profilbildende Gebäude und Bauwerke in Regensburg
02/09	Ein neues Gymnasium für den Raum Regensburg
03/09	"Handel ist Wandel"
04/09	Neujahrsansprache des Oberbürgermeisters, Haushaltsrede des Stadtkämmerers
01/10	Verkehrsberuhigung Thundorferstraße - Fortsetzung einer Erfolgsstory?
02/10	Einkaufserlebnis Welterbe - Das Flair der Baudenkmäler entdecken

genannte Statistische Berichte können nachbestellt werden (Bestelladresse: siehe Seite 2)
kostenloses Herunterladen der Statistischen Berichte im PDF-Format möglich unter www.statistik.regensburg.de

Amt für Stadtentwicklung

Neues Rathaus | Minoritenweg 10, 93047 Regensburg
Telefon 09 41/5 07-46 64 | Telefax 09 41/5 07-46 69
stadtentwicklung@regensburg.de
www.statistik.regensburg.de