



STADT  
REGENSBURG



Ausgabe  
**2011**

# Statistisches Jahrbuch





**Statistisches**  
**Jahrbuch**

**Ausgabe**  
**2011**

## Erläuterungen

Alle Angaben beziehen sich, soweit nichts anderes vermerkt ist, auf das Gebiet der Stadt Regensburg nach dem aktuellen Gebietsstand. Bestandszahlen gelten, soweit nichts anderes vermerkt ist, für das Ende der jeweiligen Berichtszeit, Bewegungszahlen für die Dauer des Berichtszeitraumes. Abweichungen in den Summen ergeben sich durch Runden der Zahlen.

## Zeichenerklärung

-	Zahlenwert genau Null
.	Zahlenwert unbekannt oder Veröffentlichung nicht möglich bzw. Angaben kommen nicht in Betracht, weil die Voraussetzungen für die Fragestellung nicht zutreffen
0	Zahlenwert mehr als Nichts, aber weniger als die Hälfte der verwendeten Einheit
darunter	teilweise Aufgliederung einer Summe
davon	vollständige Aufgliederung einer Summe

## Impressum

### Herausgeber:

Stadt Regensburg  
Amt für Stadtentwicklung  
Abteilung Statistik

November 2011

### Hausanschrift:

### Postanschrift:

### E-Mail:

### Internet:

Minoritenweg 10, 93047 Regensburg  
Postfach 11 06 43, 93019 Regensburg  
stadtentwicklung@regensburg.de  
<http://www.statistik.regensburg.de>

### Verantwortlich:

Anton Sedlmeier

### Auskunft:

Erhard Soyk  
Telefon: (0941) 507-4664  
Telefax: (0941) 507-4669  
E-Mail: soyk.erhard@regensburg.de

### Preis:

14,80 € (incl. CD-ROM) zzgl. Versandkosten

### Bildnachweis (Titelseite):

Peter Ferstl / Hauptabteilung Presse- und  
Öffentlichkeitsarbeit

Druck: Stadt Regensburg, Hausdruckerei

Nachdruck oder Weiterverbreitung komplett oder in Auszügen ist nur unverändert mit Quellenangabe zulässig.  
Bei Nachdruck oder Weiterverbreitung von Daten Dritter sind deren Copyrightregelungen zu beachten.

ISSN 0933-8101



## Vorwort

**D**as Statistische Jahrbuch richtet in der neuen Ausgabe 2011 den Fokus auf die Lebens- und Arbeitsverhältnisse der Stadt im Jahr 2010. Aus heutiger Sicht können wir anhand der Wirtschaftsdaten feststellen, dass der Standort Regensburg den starken Konjunkturereinbruch Ende des Jahres 2008 gut überstanden hat. Dank der breit aufgestellten Wirtschaft sind die negativen Folgen für die Stadt nicht so stark ausgefallen, wie dies die Einbußen am Arbeitsmarkt im Jahr 2009 befürchten ließen. Die Daten der Volkswirtschaftlichen Gesamtrechnung bestätigen uns zwar für das Jahr 2009 einen schmerzlichen Rückgang der Bruttowertschöpfung in Regensburg um rund 700 Mio. Euro, den hauptsächlich das Verarbeitende Gewerbe verkraften musste. Dennoch erholte sich der Arbeitsmarkt in Regensburg recht gut, lag Mitte 2010 wieder auf dem Niveau des Jahres 2008 und erreichte im dritten Quartal 2010 erstmals sogar die Rekordmarke von 100.000 sozialversicherungspflichtig Beschäftigten in der Stadt Regensburg. Dabei erweist sich das Zusammenwirken von Wissenschaft und Wirtschaft als treibende Kraft, die am Standort Regensburg innovative zukunftsweisende Technologien hervorbringt und so die Ansiedlung moderner Fertigungsstätten sowohl in der Stadt als auch in der Region begünstigt.

Begleitet wird diese Entwicklung von den vielen jungen Menschen und Familien, die sich in den letzten Jahren in Regensburg angesiedelt haben. Allein im Jahr 2010 ergab sich durch Zuzüge per Saldo ein Zuwachs von rund 1.500 Einwohnern. Dem gegenüber stand ein Bauvolumen von 1.065 fertig gestellten Wohnungen. Unsere stetig wachsende Bevölkerung bedarfsgerecht mit attraktivem Wohnraum und ausreichender Infrastruktur zu versorgen, wird deshalb auch in den nächsten Jahren große Anstrengungen erfordern, denn es gilt, die hohe Lebens- und Aufenthaltsqualität unserer Stadt weiter zu erhalten und zu stärken.

Ich danke an dieser Stelle den kooperativen Behörden, Institutionen, Unternehmen, Vereinen und Verbänden, die mit ihrer Bereitstellung statistischer Daten dauerhaft zur Informationsfülle in unserem Statistischen Jahrbuch beitragen, insbesondere danke ich den Mitarbeiterinnen und Mitarbeitern im Amt für Stadtentwicklung, die dieses nützliche und interessante Nachschlagewerk mit großer Sorgfalt aufbereiten und mit der hier vorliegenden Ausgabe der Öffentlichkeit erneut umfassende Daten über die Stadt Regensburg an die Hand geben.

Regensburg, im November 2011

A handwritten signature in black ink, appearing to read 'Hans Schaidinger'.

Hans Schaidinger  
Oberbürgermeister



# Inhalt

<b>1</b>	<b>Allgemeine, geographische und meteorologische Angaben</b>	<b>Seite</b>
	<b>Allgemeine und geographische Angaben</b>	
1.1	Allgemeine Angaben zu Regensburg	15
1.2	Chronik der Stadt Regensburg	18
1.3	Entwicklung der Siedlungsfläche	29
1.4	Allgemeine geographische Angaben und Angaben zur Infrastruktur	30
1.5	Entwicklung des Stadtgebietes von der Antike bis zur Neuzeit	38
1.6	Die Gemarkungen innerhalb des Stadtgebietes	40
1.7	Gliederung des Stadtgebietes nach der Bodennutzung	40
1.8	Gliederung des Stadtgebietes nach der geplanten Bodennutzung	41
	<b>Klima</b>	
1.9	Lufttemperatur in den Jahren 1961 bis 2010	42
1.10	Lufttemperatur, heitere und trübe Tage im Jahresverlauf 2010	42
1.11	Lufttemperatur	43
1.12	Luftdruck und Luftfeuchtigkeit	44
1.13	Niederschlagsmenge	44
1.14	Sonnenscheindauer und Bewölkung	45
1.15	Sonstige klimatische Angaben	46
	<b>Wasserstände</b>	
1.16	Donauegel – Eiserne Brücke	47
1.17	Donauegel – Schwabelweis	48
1.18	Naabpegel – Heitzenhofen	49
1.19	Regenpegel – Regenstau – Marienthal	50
<b>2</b>	<b>Bevölkerung</b>	
	<b>Bevölkerungsstand und -entwicklung</b>	
2.1	Bevölkerungsanteil nach Altersgruppen in den Jahren 1966 bis 2010	53
2.2	Geburten und Sterbefälle, Eheschließungen und Ehescheidungen je 1.000 Einwohner in den Jahren 1966 bis 2010	53
2.3	Geburten und Sterbefälle im Jahresverlauf 2010	54
2.4	Zuzüge und Fortzüge im Jahresverlauf 2010	54
2.5	Eheschließungen im Jahresverlauf 2010	55
2.6	Umzüge im Jahresverlauf 2010	55
2.7	Die häufigsten Vornamen der Regensburger Bevölkerung	56
2.8	Die häufigsten Vornamen der im Jahr 2010 Geborenen	57
2.9	Altersaufbau der Regensburger Bevölkerung im Jahr 2010	58
2.10	Altersaufbau der Bevölkerung nach Staatsangehörigkeit im Jahr 2010	59
2.11	Altersaufbau der Bevölkerung nach Art des Wohnsitzes im Jahr 2010	60
2.12	Ein- bzw. Ausgliederung von Gemeinden bzw. Gemeindeteilen	61
2.13	Die Entwicklung des Bevölkerungsstandes	62
2.14	Bevölkerungsentwicklung	64
2.15	Bevölkerungsentwicklung im Jahresverlauf	65
2.16	Bevölkerung nach dem Familienstand	66
2.17	Bevölkerung nach der Religionszugehörigkeit, Kirchenein- und -austritte	67
2.18	Bevölkerung nach Altersjahren	68
2.19	Bevölkerung nach Einzelalter – Kreuztabelle	70
2.20	Bevölkerung nach Altersgruppen, Geschlecht und Staatsangehörigkeit	74
2.21	Bevölkerung nach besonderen Altersgruppen	76
2.22	Ausländer nach ihrer Staatsangehörigkeit	77

	<b>Seite</b>
<b>Bevölkerungsbewegung</b>	
2.23 Komponenten der Bevölkerungsbewegung	78
2.24 Eheschließungen	79
2.25 Ehescheidungen	80
2.26 Lebendgeborene nach Staatsangehörigkeit und Familienstand der Eltern	81
2.27 Lebendgeborene nach dem Alter und der Staatsangehörigkeit der Mutter sowie nach der Geburtenfolge	82
2.28 Gestorbene nach Geschlecht, Familienstand, Religion und Staatsangehörigkeit	83
2.29 Gestorbene nach dem Lebensalter und der Staatsangehörigkeit	84
2.30 Selbsttötungen nach Alter und Geschlecht	85
2.31 Herkunfts- und Zielgebiete der Regensburger Wanderungsbewegung	86
2.32 Zu- und Fortzüge nach Geschlecht, Familienstand, Alter und Staatsangehörigkeit	88
2.33 Umzüge innerhalb des Stadtgebietes	90
2.34 Geburten, Sterbefälle und natürlicher Saldo nach Monaten	92
2.35 Zuzüge, Fortzüge und Wanderungssaldo nach Monaten	93
2.36 Bevölkerungssaldo, Eheschließungen und Ehescheidungen nach Monaten	94
2.37 Einbürgerungen	95
<b>3 Bau- und Wohnungswesen</b>	
3.1 Wohnungsbestand in Wohn- und Nichtwohngebäuden in den Jahren 1970 bis 2010	99
3.2 Neubau von Wohn- und Nichtwohngebäuden in den Jahren 1978 bis 2010	99
3.3 Gebäude-, Wohnungs- und Wohnraumbestand	100
3.4 Bauvorhaben (erteilte Baugenehmigungen) für neue Wohn- und Nichtwohngebäude sowie Baumaßnahmen an bestehenden Gebäuden	101
3.5 Baugenehmigungen im Wohn- und Nichtwohnbau nach Gebäudearten	102
3.6 Baufertigstellungen von Wohngebäuden, Nichtwohngebäuden und von Baumaß- nahmen an bestehenden Gebäuden	103
3.7 Zu- und Abgang sowie Bestand an Wohngebäuden, Wohnungen und Wohnräumen	104
3.8 Fertiggestellte neue Wohngebäude nach Bauherren	105
3.9 Baufertigstellungen im Wohn- und Nichtwohnbau nach Gebäudearten	106
3.10 Bauüberhang im Wohn- und Nichtwohnbau	107
<b>4 Wirtschaft</b>	
4.1 Verarbeitendes Gewerbe in den Jahren 1978 bis 2010	111
4.2 Beschäftigte im Verarbeitenden Gewerbe nach Monaten im Jahr 2010 und im Durchschnitt der Jahre 2000 bis 2009	111
4.3 Bruttoinlandsprodukt – Indizes für die Jahre 1991 bis 2009 (1991 = 100)	112
4.4 Insolvenzverfahren in den Jahren 1977 bis 2010	112
4.5 Betriebe im Verarbeitenden Gewerbe	113
4.6 Beschäftigte im Verarbeitenden Gewerbe	114
4.7 Bruttolohn- und -gehaltsumme im Verarbeitenden Gewerbe	115
4.8 Gesamtumsatz im Verarbeitenden Gewerbe	116
4.9 Auslandsumsatz im Verarbeitenden Gewerbe	117
4.10 Bauhauptgewerbe	118
4.11 Verarbeitendes Gewerbe nach Monaten	119
4.12 Bauhauptgewerbe nach Monaten	119
4.13 Bruttoinlandsprodukt (BIP) und Bruttowertschöpfung (BWS)	120
4.14 Gewerbean-, -ab- und -ummeldungen	121
4.15 Insolvenzverfahren	122



<b>5</b>	<b>Arbeitsmarkt</b>	<b>Seite</b>
5.1	Sozialversicherungspflichtig Beschäftigte am Arbeitsort nach Wirtschaftsbereichen am 31.12.2010	125
5.2	Sozialversicherungspflichtig Beschäftigte am Arbeitsort in den Jahren 1997 bis 2010	125
5.3	Arbeitslose im Bezirk der Hauptagentur für Arbeit Regensburg in den Jahren 1978 bis 2010	126
5.4	Arbeitslose im Stadtgebiet Regensburg im Jahresverlauf in den Jahren 2002 bis 2010	126
5.5	Sozialversicherungspflichtig beschäftigte Arbeitnehmer	127
5.6	Sozialversicherungspflichtig beschäftigte Arbeitnehmer am Wohnort	128
5.7	Erwerbstätige	129
5.8	Arbeitnehmer	129
5.9	Beschäftigte im Öffentlichen Dienst	130
5.10	Ausgewählte Pendlerbewegungen	131
5.11	Arbeitslose und gemeldete Stellen im Bezirk der Hauptagentur für Arbeit Regensburg	132
5.12	Arbeitslose nach Berufsgruppen im Bezirk der Hauptagentur für Arbeit Regensburg	134
5.13	Gemeldete Stellen nach Berufsgruppen im Bez. d. Hauptagentur für Arbeit Regensburg	135
5.14	Arbeitslose im Stadtgebiet Regensburg	136
5.15	Arbeitslose nach Berufsgruppen im Stadtgebiet Regensburg	138
5.16	Gemeldete Stellen nach Berufsgruppen im Stadtgebiet Regensburg	139
<b>6</b>	<b>Versorgung und Verbrauch</b>	
6.1	Ausgewählte Verbraucherpreisindizes für Deutschland für die Jahre 2001 bis 2010	143
6.2	Ausgewählte Verbraucherpreisindizes für Bayern für die Jahre 2005 bis 2010	143
6.3	Verbraucherpreisindizes für die Lebenshaltung in Deutschland und Bayern nach Hauptgruppen	144
6.4	Preismesszahlen für ausgewählte Lebensmittel, Getränke und Tabakwaren in Bayern	145
6.5	Preismesszahlen für Wohnen, Bekleidung, Gesundheit in Bayern	146
6.6	Preismesszahlen für Verkehr, Nachrichtenübermittlung, Kultur, Bildung und Freizeit in Bayern	147
6.7	Baulandveräußerungen und Baulandpreise	148
6.8	Strom-, Gas- und Wasserversorgung der REWAG & Co. KG	149
6.9	Land- und forstwirtschaftliche Betriebe, Bodennutzung und Viehhaltung	150
6.10	Städtische Müllabfuhr und Straßenreinigung	151
6.11	Stadtentwässerung	152
<b>7</b>	<b>Verkehr</b>	
7.1	Beförderungsfälle und Fahrkartenverkauf im Öffentlichen Personennahverkehr in den Jahren 1977 bis 2010	155
7.2	Zugelassene Personenkraftwagen nach Schadstoffgruppen im Jahr 2010	155
7.3	Güterumschlag im Binnenschiffsverkehr nach Herkunftsgebieten im Jahr 2010	156
7.4	Güterumschlag im Binnenschiffsverkehr nach Zielgebieten im Jahr 2010	156
7.5	Öffentlicher Personennahverkehr	157
7.6	Binnenschiffsverkehr im Hafen	158
7.7	Kraftfahrzeugbestand	160
7.8	Neuzulassungen von Kraftfahrzeugen	161
7.9	Personenkraftwagen nach Kraftstoffarten und Emissionsgruppen	162

<b>8</b>	<b>Gästestatistik</b>	<b>Seite</b>
8.1	Ankünfte und Übernachtungen in den Jahren 1955 bis 2010	165
8.2	Ankünfte und Übernachtungen im Jahresverlauf 2010	165
8.3	Aufenthaltsdauer in Tagen in den Jahren 1955 bis 2010	166
8.4	Übernachtungen der Auslandsgäste nach Herkunftsländern im Jahr 2010	166
8.5	Ankünfte und Übernachtungen in der Jugendherberge im Jahresverlauf 2010	167
8.6	Übernachtungen der Auslandsgäste nach Herkunftsländern in der Jugendherberge im Jahr 2010	167
8.7	Betriebe, Betten, Ankünfte und Übernachtungen	168
8.8	Übernachtungen der Auslandsgäste	169
8.9	Ankünfte nach Monaten	170
8.10	Übernachtungen nach Monaten	171
8.11	Jugendherberge	172
<b>9</b>	<b>Gesundheitswesen</b>	
9.1	Gestorbene nach den wichtigsten Todesursachen im Jahr 2010	175
9.2	Patienten, Pflegetage und Bettenauslastung in den Krankenhäusern in den Jahren 1991 bis 2010	175
9.3	Krankenhäuser und Krankenbetten	176
9.4	Krankenhäuser – einzelne Einrichtungen	177
9.5	Krankenhauspersonal und Krankenversorgung in den Krankenhäusern	178
9.6	Freipraktizierende Ärzte	179
9.7	Sonstige im Gesundheitswesen tätige Personen	180
9.8	Gestorbene nach den wichtigsten Todesursachen nach der Internationalen Klassifikation (ICD) der Krankheiten	181
9.9	Menschen mit schweren Behinderungen	182
<b>10</b>	<b>Sozialwesen</b>	
10.1	Bedarfsgemeinschaft bei Arbeitsuchenden nach SGB II nach Personenanzahl im Jahr 2010	185
10.2	Wohngeldempfänger-Haushalte in den Jahren 1982 bis 2010	185
10.3	Grundsicherung für Arbeitsuchende nach SGB II	186
10.4	Ausgaben und Einnahmen der Sozialhilfe (örtliche Träger)	187
10.5	Hilfe in besonderen Lebenslagen	188
10.6	Laufende Hilfe zum Lebensunterhalt – Bedarfsgemeinschaften	189
10.7	Laufende Hilfe zum Lebensunterhalt – Empfänger	190
10.8	Empfänger von Grundsicherung	191
10.9	Ausgaben und Empfänger der Kriegsopferfürsorge	192
10.10	Ausgaben und Einnahmen der Jugendhilfe	193
10.11	Einzelne, ausgewählte Jugendhilfemaßnahmen	194
10.12	Beistandschaften, Pflegerschaften, Mitwirkung in Verfahren, Jugendgerichtshilfe, Jugendschutz und Vaterschaftsfeststellungen	195
10.13	Empfänger, Leistungen und Einrichtungen der Pflegeversicherung	196
10.14	Empfänger und Leistungen nach dem Wohngeldgesetz	197
10.15	Asylbewerberleistungen	198
10.16	Altenheime und ihre Belegung	199
10.17	Anträge aus der gesetzlichen Rentenversicherung	200

<b>11 Bildungswesen</b>	<b>Seite</b>
11.1 Schüler an den Gymnasien im Schuljahr 2010/2011	203
11.2 Schüler in den Jahren 1978 bis 2010	203
11.3 Studierende an der Universität in den Wintersemestern 1967/1968 bis 2010/2011	204
11.4 Studierende an der Fachhochschule nach Fachbereichen in den Wintersemestern 1971/1972 bis 2010/2011	204
11.5 Kinderkrippen, Kinderhorte, Kindergärten und andere vorschulische Einrichtungen	205
11.6 Kinderhorte – einzelne Einrichtungen	206
11.7 Kindertagesbetreuung	207
11.8 Klassen, Schüler und Lehrkräfte in allgemeinbildenden Schulen	208
11.9 Volksschulen – einzelne Einrichtungen	210
11.10 Realschulen – einzelne Einrichtungen	212
11.11 Gymnasien – einzelne Einrichtungen	212
11.12 Förderschulen – einzelne Einrichtungen	214
11.13 Abendrealschule und Abendgymnasium	216
11.14 Berufsschulen und Berufsfachschulen	217
11.15 Berufsschulen – einzelne Einrichtungen	218
11.16 Berufsfachschulen – einzelne Einrichtungen	220
11.17 Berufsfachschulen des Gesundheitswesens – einzelne Einrichtungen	222
11.18 Fachschulen, Berufsoberschulen, Fachoberschule und Fachakademien	224
11.19 Fachschule – Staatliche Landwirtschaftsschule	225
11.20 Städtische Berufsoberschule	226
11.21 Staatliche Berufsoberschule	227
11.22 Staatliche Fachoberschule	228
11.23 Fachakademie für Hauswirtschaft	229
11.24 Fachakademie für Heilpädagogik	230
11.25 Kirchliche Fachakademie für Sozialpädagogik	231
11.26 Verwaltungs- und Wirtschaftsakademie Ostbayern	232
11.27 Hochschule für Katholische Kirchenmusik und Musikpädagogik	233
11.28 Hochschule für angewandte Wissenschaften – Fachhochschule Regensburg	234
11.29 Universität	235
11.30 Regionale Herkunft der Studierenden an der Universität	236
11.31 Außerschulische Bildungseinrichtungen	237
11.32 Außerschulische Bildungseinrichtungen, Themenbereiche, Kurse und Teilnehmer	238
11.33 VHS – Volkshochschule, Themenbereiche, Kurse und Teilnehmer	239
11.34 Sing- und Musikschule der Stadt Regensburg	240
<b>12 Kultur und Freizeit</b>	
12.1 Besucher nach Art der Aufführung im Theater Regensburg in der Spielzeit 2010/2011	243
12.2 Badegäste in den Bädern im Jahresverlauf in den Jahren 2006 bis 2010	243
12.3 Theater Regensburg	244
12.4 Kartenverkauf, Personal und Finanzen (Theater Regensburg)	245
12.5 Besucher in den Museen	246
12.6 Archive	247
12.7 Bibliotheken und Büchereien	248
12.8 Stadtbücherei	249
12.9 Turn-, Sport- und Spielanlagen	250
12.10 Sportvereine nach Sportarten und Mitgliedern	251
12.11 Bäder in Regensburg	252
<b>13 Umweltschutz</b>	
13.1 Ausgewählte Immissions-Konzentrationsmessungen in den Jahren 1984 bis 2010	255
13.2 Feinstaub-Überschreitungen in den Jahren 2006 bis 2010	255
13.3 Entwicklung der Abfallmenge	256
13.4 Erfasste Wertstoffe nach Wertstoffarten	256
13.5 Erfasste Wertstoffe nach Sammelstellen	257
13.6 Angelieferter Problemmüll	258
13.7 Immissions-Konzentrationsmessungen	259

<b>14 Öffentliche Sicherheit und Ordnung</b>	<b>Seite</b>
14.1 Strafbare Handlungen im Jahr 2010	263
14.2 Brände im Jahresverlauf 2010	263
14.3 Verkehrsunfälle in den Jahren 1951 bis 2010	264
14.4 Verunglückte bei Verkehrsunfällen nach dem Alter im Jahr 2010	264
14.5 Ordnungswesen	265
14.6 Erteilung von Fahrerlaubnissen	266
14.7 Erweiterungen und Umschreibungen von Fahrerlaubnissen	267
14.8 Erfasste strafbare Handlungen	268
14.9 Tatverdächtige nach erfassten strafbaren Handlungen	269
14.10 Brandschutzwesen	270
14.11 Straßenverkehrsunfälle nach Schäden und Verkehrsteilnehmern	271
14.12 Verunglückte nach Art der Verkehrsbeteiligung	272
14.13 Städtischer Verkehrsüberwachungsdienst	274
14.14 Bestattungen	275
14.15 Beerdigungen auf Friedhöfen	276
<b>15 Kommunalfinanzen und Verwaltung</b>	
15.1 Einnahmen im Verwaltungshaushalt im Jahr 2010	279
15.2 Ausgaben im Verwaltungshaushalt im Jahr 2010	279
15.3 Einnahmen im Vermögenshaushalt im Jahr 2010	280
15.4 Ausgaben im Vermögenshaushalt im Jahr 2010	280
15.5 Einnahmen und Ausgaben des Gesamthaushalts nach Arten und Rechnung	281
15.6 Steuereinnahmen, Finanzzuweisungen und Umlagen	282
15.7 Steuerhebesätze und Steuerkraftzahlen	283
15.8 Einnahmen im Verwaltungs- und Vermögenshaushalt	284
15.9 Ausgaben im Verwaltungs- und Vermögenshaushalt	285
15.10 Schuldenstand, Neuverschuldung und Schuldentilgung	286
15.11 Personal der Stadtverwaltung	287
<b>16 Stadtbezirke</b>	
16.1 Die Regensburger Stadtbezirke	290
16.2 Abgrenzung der Regensburger Stadtbezirke	291
16.3 Besondere Altersgruppen nach Prozentanteilen in den Stadtbezirken im Jahr 2010	294
16.4 Sozialversicherungspflichtig Beschäftigte und Arbeitslose in den Stadtbezirken auf 1.000 Einwohner am 30.06.2010	294
16.5 Geburten und Sterbefälle je 1.000 Einwohner in den Stadtbezirken im Jahr 2010	295
16.6 Zuzüge und Fortzüge einschließlich Umzüge je 1.000 Einwohner in den Stadtbezirken im Jahr 2010	295
16.7 Einwohner und Bevölkerungsdichte im Jahr 2010	296
16.8 Ausländische Bevölkerung im Jahr 2010	297
16.9 Geburten im Jahr 2010	298
16.10 Sterbefälle im Jahr 2010	299
16.11 Natürlicher Saldo im Jahr 2010	300
16.12 Zuzüge im Jahr 2010	301
16.13 Fortzüge im Jahr 2010	302
16.14 Wanderungssaldo der Bevölkerung im Jahr 2010	303
16.15 Fläche und Bevölkerungsstruktur	304
16.16 Bevölkerungsstand – langfristige Zeitreihe	305
16.17 Bevölkerungsstand	306
16.18 Bevölkerungsentwicklung	307
16.19 Bevölkerung nach besonderen Altersgruppen	308
16.20 Geburten und Sterbefälle	310
16.21 Wanderungsbewegung	311
16.22 Geburten und Sterbefälle auf 1.000 Einwohner	312
16.23 Zuzüge und Fortzüge auf 1.000 Einwohner	313
16.24 Bevölkerungssaldo	314
16.25 Bevölkerungssaldo auf 1.000 Einwohner, Deutsche und Ausländer	315
16.26 Umzüge in den Stadtbezirken im Jahr 2010	316
16.27 Umzüge der Ausländer/innen in den Stadtbezirken im Jahr 2010	316
16.28 Bautätigkeit und Wohnungswesen	317
16.29 Sozialversicherungspflichtig Beschäftigte (am Wohnort)	318
16.30 Arbeitslose	319
16.31 Fahrzeugbestand	320

<b>17 Regensburg und sein Umland</b>	<b>Seite</b>
17.1 Regensburg und sein Umland	322
17.2 Bevölkerung in der Oberpfalz nach Landkreisen und kreisfreien Städten am 31.12.2010	323
17.3 Sozialversicherungspflichtig Beschäftigte in der Oberpfalz nach Landkreisen und kreisfreien Städten am 30.06.2010	323
17.4 Beschäftigte im Verarbeitenden Gewerbe in der Oberpfalz nach Landkreisen und kreisfreien Städten am 30.09.2010	324
17.5 Arbeitslose in der Oberpfalz nach Landkreisen und kreisfreien Städten im Jahresdurchschnitt 2010	324
17.6 Fläche und Bevölkerungsstand	325
17.7 Gemeindegebiete nach der Flächennutzung – absolut	326
17.8 Gemeindegebiete nach der Flächennutzung – in Prozent	327
17.9 Altersstruktur – absolut	328
17.10 Altersstruktur – in Prozent	329
17.11 Bevölkerungsbewegung	330
17.12 Bevölkerungsbewegung auf 1.000 Einwohner	331
17.13 Baufertigstellungen	332
17.14 Baubestand	333
17.15 Sozialversicherungspflichtig beschäftigte Arbeitnehmer	334
17.16 Verarbeitendes Gewerbe	336
17.17 Bauhauptgewerbe	337
17.18 Arbeitslose	338
17.19 Pendlerbewegungen	339
17.20 Kraftfahrzeugbestand	340
17.21 Gästestatistik	341
17.22 Sozialhilfeempfänger	342
17.23 Kindertageseinrichtungen	343
17.24 Realsteuern – Hebesätze	344
17.25 Realsteuern – Aufkommen	345
17.26 Steuereinnahmen und Schlüsselzuweisungen	346
17.27 Schuldenstand der Gemeinden	347
<b>18 Städtevergleich</b>	
18.1 Sozialversicherungspflichtig Beschäftigte je 1.000 Einwohner in den Jahren 2000 bis 2010	351
18.2 Bruttoinlandsprodukt – Indizes für die Jahre 1990 bis 2009 (1980 = 100)	351
18.3 Realsteueraufbringungskraft je Einwohner in den Jahren 2000 bis 2010	352
18.4 Gewerbesteuer (netto) je Einwohner in den Jahren 2000 bis 2010	352
18.5 Fläche und Bevölkerungsstruktur	353
18.6 Stadtgebiet nach der Flächennutzung – absolut	354
18.7 Stadtgebiet nach der Flächennutzung – in Prozent	355
18.8 Altersstruktur	356
18.9 Geburten und Sterbefälle	357
18.10 Wanderungsbewegung	358
18.11 Bevölkerungssalden	359
18.12 Bevölkerungsentwicklung	360
18.13 Bautätigkeit und Wohnungswesen	361
18.14 Sozialversicherungspflichtig beschäftigte Arbeitnehmer	362
18.15 Erwerbstätige	364
18.16 Arbeitnehmer	365
18.17 Verarbeitendes Gewerbe	366
18.18 Bauhauptgewerbe	367
18.19 Bruttoinlandsprodukt (BIP) und Bruttowertschöpfung (BWS)	368
18.20 Arbeitslose und Arbeitslosenquoten	369
18.21 Kraftfahrzeuge und Straßenverkehrsunfälle	370
18.22 Gästestatistik	371
18.23 Sozialwesen	372
18.24 Wohngeld	373
18.25 Kindertageseinrichtungen und Volksschulen	374
18.26 Realschulen, Gymnasien, Berufsschulen	375
18.27 Gesundheitswesen	376
18.28 Umweltschutz	377
18.29 Realsteuergrundbeträge, -hebesätze und -aufbringungskraft	378
18.30 Grund- und Gewerbesteuer	379
18.31 Sonstige Steuereinnahmen	380
18.32 Schuldenstand	381
18.33 Einkommen der privaten Haushalte	382
18.34 Beschäftigte der kreisfreien Städte	383

<b>19 Überregionaler Vergleich</b>	<b>Seite</b>
19.1 Geburten und Sterbefälle je 1.000 Einwohner in den Jahren 1958 bis 2010	387
19.2 Beschäftigte im Verarbeitenden Gewerbe je 1.000 Einwohner in den Jahren 1995 bis 2010	387
19.3 Arbeitslosenquoten in den Jahren 1995 bis 2010	388
19.4 Indizes des Verfügbaren Einkommens privater Haushalte in den Jahren 1991 bis 2009 (1991 = 100)	388
19.5 Fläche und Bevölkerungsstruktur	389
19.6 Altersstruktur	390
19.7 Bevölkerungsentwicklung	391
19.8 Eheschließungen	392
19.9 Geburten	393
19.10 Sterbefälle	394
19.11 Bautätigkeit und Wohnungswesen	395
19.12 Sozialversicherungspflichtig beschäftigte Arbeitnehmer am Arbeitsort	396
19.13 Sozialversicherungspflichtig beschäftigte Arbeitnehmer am Wohnort	397
19.14 Verarbeitendes Gewerbe	398
19.15 Bruttoinlandsprodukt (BIP)	399
19.16 Bruttowertschöpfung (BWS)	400
19.17 Arbeitslose, gemeldete Stellen und Kurzarbeiter	402
19.18 Einkommen der privaten Haushalte	403
<b>20 Langfristige Zeitreihen</b>	
20.1 Klima	407
20.2 Wasserstand Donaupegel – Eiserne Brücke	408
20.3 Wasserstand Donaupegel – Schwabelweis	409
20.4 Bevölkerung nach Altersgruppen	410
20.5 Bevölkerungsentwicklung	412
20.6 Ausländer nach ihrer Staatsangehörigkeit	413
20.7 Sozialversicherungspflichtig beschäftigte Arbeitnehmer	414
20.8 Sozialversicherungspflichtig beschäftigte Arbeitnehmer nach Wirtschaftsabteilungen	415
20.9 Arbeitslose und gemeldete Stellen im Bezirk der Hauptagentur für Arbeit Regensburg	416
20.10 Verarbeitendes Gewerbe	417
20.11 Bauhauptgewerbe	418
20.12 Insolvenzverfahren	419
20.13 Preisindizes für die Lebenshaltung	420
20.14 Verkehrswesen	421
20.15 Binnenschiffsverkehr im Hafen	422
20.16 Gästestatistik	423
20.17 Krankenhauswesen	424
20.18 Wohngeldwesen	425
20.19 Schüler an den Volksschulen, Realschulen und Gymnasien	426
20.20 Hochschule für angewandte Wissenschaften – Fachhochschule Regensburg	427
20.21 Universität Regensburg	428
20.22 Städtische Ver- und Entsorgung	429
20.23 Verkehrsunfälle, Brandschutzwesen und Strafbare Handlungen	430
20.24 Immissions-Konzentrationsmessungen	431
20.25 Kommunalfinanzen	432
<b>Stichwortverzeichnis</b>	<b>433</b>

## Allgemeine, geographische und meteorologische Angaben

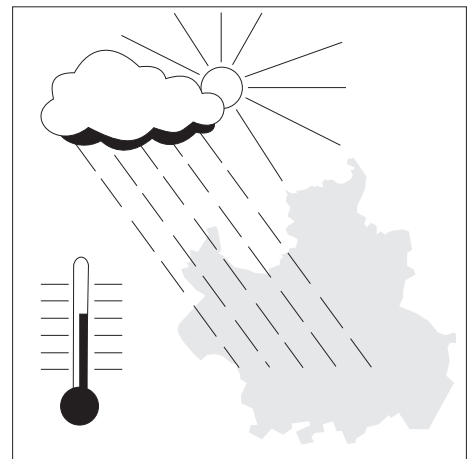

## **Abbauland**

Flächen, die durch den Abbau der Bodensubstanz (z. B. Kies, Sand, Gestein, Kohle) genutzt werden. Das Abbauland ist eine Unterposition der Betriebsflächen.

## **Betriebsflächen**

Betriebsflächen sind unbebaute Flächen, die vorherrschend gewerblich, industriell oder für Zwecke der Ver- und Entsorgung genutzt werden und nicht in die Position "Gebäude- und Freiflächen" einbezogen worden sind. Zur Betriebsfläche gehören Abbauland (Steinbrüche, Kiesgruben und dgl.), ferner Deponien, Halden, Stapel- und Lagerplätze.

## **Eistage**

Tageshöchsttemperatur unter 0 °C.

## **Erholungsflächen**

Erholungsflächen sind unbebaute Flächen, die vorherrschend dem Sport, der Erholung oder dazu dienen, Pflanzen oder Tiere zu zeigen. Hierzu gehören Sportflächen, Campingplätze, Wildgehege und Grünanlagen (einschließlich unbebauter Flächen in zoologischen oder botanischen Gärten).

## **Flächen anderer Nutzung**

Flächen anderer Nutzung sind Flächen, die nicht mit einer der anderen Nutzungsarten bezeichnet werden können. Hierzu gehören insbesondere Übungsplätze (z. B. Truppenübungsplätze), Schutzflächen (Dämme, Deiche), historische Anlagen (sofern nicht vom Charakter der Anlage her die Zuordnung Gebäude- und Freifläche zutreffender ist), Friedhöfe und Unland (zum Beispiel Felsen, stillgelegtes Abbauland).

## **Frosttage**

Tagestiefsttemperatur unter 0 °C.

## **Gebäude- und Freiflächen**

Gebäude- und Freiflächen sind Flächen mit Gebäuden und baulichen Anlagen sowie unbebaute Flächen (Freiflächen), die Zwecken der Gebäude untergeordnet sind. Zu den unbebauten Flächen zählen Hofräume, Vorgärten, Hausgärten, Grünflächen, Spielplätze, Stellplätze, Zufahrten und ähnliche Flächen, es sei denn, dass sie wegen ihrer eigenständigen Verwendung nach ihrer tatsächlichen Nutzung zuzuordnen sind. Zu den unbebauten Flächen gehören ferner zur Zeit noch nicht bebaute, aber bereits als Bauplätze ausgewiesene Flächen.

## **Grünanlagen**

Hierzu gehören unbebaute Flächen, die der Erholung dienen (z. B. Parks, Liegewiesen, Bolzplätze, Schrebergärten u. ä.). Einrichtungen, wie z. B. Spielplätze und Verkaufstände oder Kioske, innerhalb von Grünanlagen werden nicht besonders ausgewiesen. Die Position "Grünanlagen" ist eine Unterposition der "Erholungsflächen".

## **Landwirtschaftsflächen**

Flächen, die dem Ackerbau, der Wiesen- und Weidewirtschaft, dem Gartenbau (einschließlich Obstanlagen und Baumschulen) oder dem Weinbau dienen. Zur Landwirtschaftsfläche gehören auch Moor- und Heideflächen, Brachland sowie landwirtschaftliche Betriebsflächen.

## **Luftdruck**

ist die Kraft, die die Luftmoleküle durch ihre Bewegung und ihr Gewicht auf eine Fläche ausüben. Der Luftdruck wird in Hektopascal (hPa) gemessen.

## **Niederschlagshöhe**

Gefallener Niederschlag in mm (entspricht einer Niederschlagsmenge von 1 Liter pro m<sup>2</sup>).

## **Sommertage**

Tageshöchsttemperatur mindestens 25 °C.

## **Straßen, Wege, Plätze**

sind Flächen, die nach allgemeiner Auffassung als "Straße", als "Weg" oder als "Platz" bezeichnet werden. Dabei zählen zu den "Straßen" auch die dazugehörigen Flächen, wie z. B. Trenn- und Seitenstreifen, Parkstreifen, Böschungen, Gräben, Rad- und Gehwege. Zu den "Wegen" gehören auch Fahr- und Fußwege. Zu den "Plätzen" gehören vor allem solche Flächen, die überwiegend dem Verkehr oder dem Abhalten von Märkten dienen, einschließlich Markt-, Park- und Rastplätze. Die Position "Straßen, Wege, Plätze" ist eine Unterposition der "Verkehrsflächen".

## **Unland**

Flächen, die nicht nutzbar sind (z. B. Felsen, stillgelegtes Abbauland und größere Böschungen). Das Unland ist eine Unterposition der "Flächen anderer Nutzung".

## **Verkehrsflächen**

Verkehrsflächen sind Flächen, die dem Straßen-, Schienen- und Luftverkehr dienen. Hierzu zählen auch Wege (einschließlich Feld- und Fußwege, sofern sie nach allgemeiner Auffassung als "Wege" zu bezeichnen sind), Plätze (Markt-, Park- und Rastplätze) und Anlagen (ohne Gebäude) für den Schiffsverkehr.

## **Waldflächen**

Mit Waldbäumen oder Sträuchern bestockte Flächen einschl. Auwälder, Gehölze, Pflanzgärten, Holzlagerplätze o. ä..

## **Wasserflächen**

Flächen, die während des größeren Teils des Jahres mit Wasser bedeckt sind, unabhängig davon, ob das Wasser in natürlichen oder künstlichen Betten abfließt oder steht. Hierzu gehören auch Böschungen, kleine Inseln und dgl..



## 1.1 Allgemeine Angaben zu Regensburg

Kreisfreie Stadt mit 149.762 Einwohnern,  
darunter 135.520 am Ort der Hauptwohnung

Hauptstadt des Regierungsbezirks Oberpfalz  
gelegen am nördlichsten Punkt der Donau ("Spitze an der Donau")  
Oberzentrum

4. Bayerische Landesuniversität

Hochschule für angewandte Wissenschaften - Fachhochschule Regensburg

Hochschule für Katholische Kirchenmusik und Musikpädagogik

römisch-katholische Bischofsstadt

größter Binnenhafen Bayerns

umgeben vom Landkreis Regensburg mit seinen 41 Gemeinden und 183.796 Einwohnern

angehörig zum Regierungsbezirk Oberpfalz (7 Landkreise und 3 Kreisfreie Städte,  
223 kreisangehörige Gemeinden, 1,1 Mio. Einwohner)

Freistaat Bayern

(7 Regierungsbezirke  
71 Landkreise und 25 Kreisfreie Städte,  
2031 kreisangehörige Gemeinden, 12,5 Mio. Einwohner)

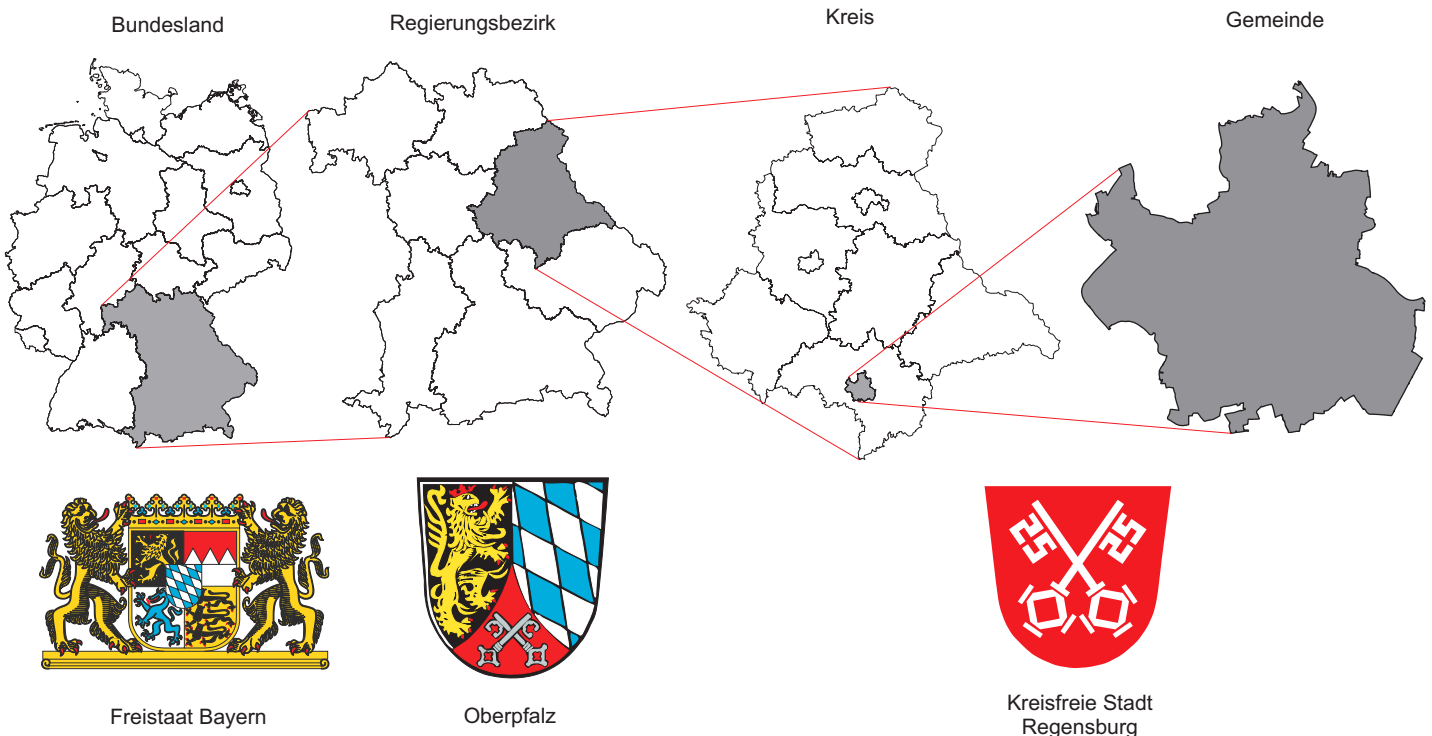

### Wichtigste Wirtschaftszweige:

Handwerk und Handel, Automobilherstellung, Maschinenbau, Energietechnik, Elektrotechnik, Sensorik,  
Informations- und Kommunikationstechnologien, Biotechnologie,  
Druckereigewerbe, Dienstleistungsbereich, Logistik

**Verkehrsanbindung:**

Straße: Autobahn A3 Frankfurt - Wien (West-Ost-Anbindung)  
 Autobahn A93 München - Berlin (Nord-Süd-Anbindung)  
 Bundesstraßen B8, B15, B16

Schiene: Direkte Bahnverbindung nach Nürnberg - Frankfurt - Dortmund - Hannover - Hamburg - Berlin  
 Wien - Budapest  
 München - Zürich  
 München - Salzburg  
 Hof - Dresden - Prag  
 Ulm - Stuttgart

Schiffahrtsweg: Durch den Rhein-Main-Donau-Kanal Schiffsverbindung  
 von der Nordsee über die Rheinhäfen bis hin zum Schwarzen Meer

Luftweg: 55 Auto-Minuten zum Großflughafen München (ca. 85 km)  
 65 Auto-Minuten zum Flughafen Nürnberg (ca. 105 km)  
 25 Auto-Minuten zum Flugplatz Straubing-Wallmühle (ca. 35 km)  
 20 Auto-Minuten zum Flugplatz Regensburg-Oberhub (Verkehrslandeplatz) (ca. 19 km)

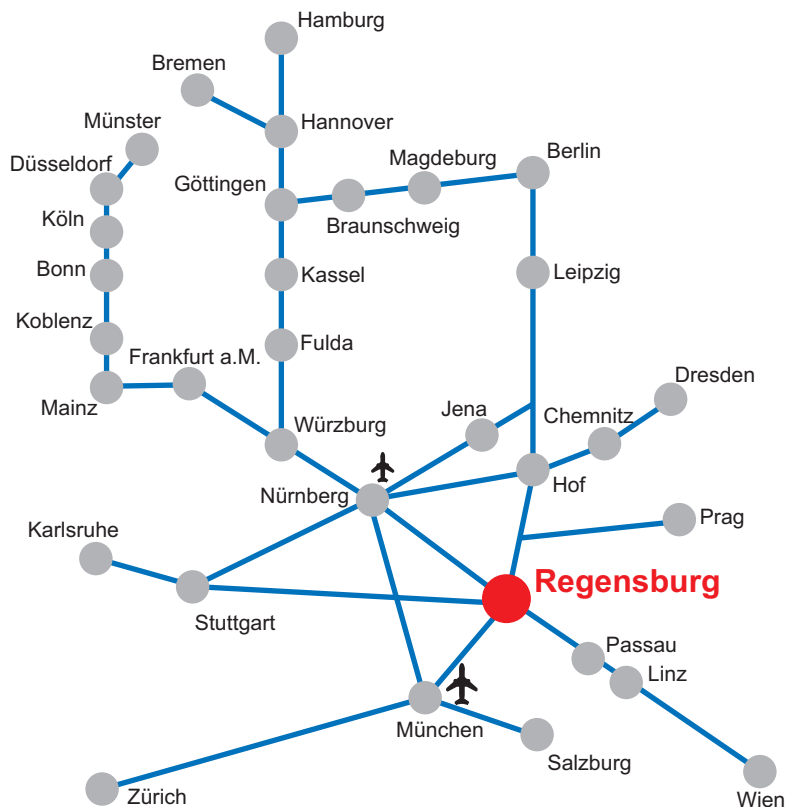
**Schienennetz und Verkehrsflughäfen**

**Partnerstädte:**

seit 1955

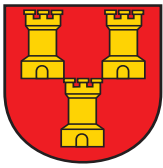
**Aberdeen** (Großbritannien/Schottland)

Einwohner: 217.120 (30.06.2010)

Aberdeen ist die drittgrößte Stadt Schottlands und liegt zwischen den Mündungen der beiden Flüsse Don und Dee. Sie ist die Hauptstadt der Region Grampian.

Internet: <http://www.aberdeencity.gov.uk>

seit 12.05.1969

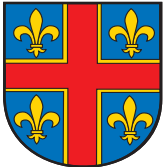
**Clermont-Ferrand** (Frankreich/Departement: Auvergne/Region: Puy-de-Dôme)

Einwohner: 139.006 (01.01.2008)

Zentrum des Zentralmassivs, Verwaltungssitz des Departements Puy-de-Dôme und Hauptstadt der Region Auvergne. Am Fuße des erloschenen Vulkans Puy-de-Dôme gelegen.

Internet: <http://www.ville-clermont-ferrand.fr>

seit 18.10.1969

**Brixen** (Italien/Südtirol/Provinz Bozen)

Einwohner: 20.689 (31.12.2010)

Brixen ist die drittgrößte Stadt in Südtirol und der Hauptort des Eisacktales. Die Stadt liegt am Zusammenfluss von Eisack und Rienz.

Internet: <http://www.brixen.it>

seit 01.12.1978

**Tempe** (USA/Arizona)

Einwohner: 161.719 (2010)

Tempe liegt im Bereich der Phoenix Metropolitan Area am Salt River.

Internet: <http://www.tempe.gov>

seit 04.11.1990

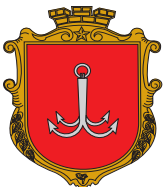
**Odessa** (Ukraine)

Einwohner: 1.006.242 (01.01.2011)

Odessa ist nach Kiew und Charkow die drittgrößte Stadt der Ukraine. Die Hafenstadt liegt in der Bucht von Odessa am Schwarzen Meer.

Internet: <http://www.odessa.ua>

seit 25.09.1993

**Pilsen** (Tschechische Republik)

Einwohner: 168.808 (01.01.2011)

Pilsen liegt am Zusammenfluss von vier Flüssen in der Nähe der Bergregionen Brdy und Böhmerwald. Die Stadt ist das historische, kulturelle und wirtschaftliche Zentrum der Pilsener Region.

Internet: <http://www.plzen-city.cz>

seit 25.05.2005

**Budavár** (Ungarn)

Einwohner: 24.728 (31.12.2008)

Budavár ist der erste Bezirk der ungarischen Hauptstadt Budapest.

Internet: <http://www.budavar.hu>

seit 02.11.2009

**Qingdao** (Volksrepublik China/Provinz Shandong)

Einwohner: 8.456.100 (2008)

Hafenstadt mit Tiefseehafen im Osten der Volksrepublik China.

Internet: <http://www.qingdao.gov.cn>

## 1.2 Chronik der Stadt Regensburg

- Seit der Steinzeit (Neolithikum)** ist der Regensburger Donaubogen besiedelt. Als ältester Name einer vorgeschichtlichen Ansiedlung ist der keltische Name Radasbona anzunehmen.
- Gegen 79 n. Chr.** Errichtung eines römischen Kohorten-Kastells im Bereich des heutigen Stadtteils Kumpfmühl.
- 179 n. Chr.** Fertigstellung des römischen Legionslagers "Castra Regina" (Lager am Regen) der III. Italischen Legion in der Regierungszeit des Kaisers Marc Aurel. Die erhaltene Steininschrift gilt als Stadtgründungsurkunde.
- 6. Jahrhundert** Das ehemalige Legionslager wird Herzogsresidenz der Agilolfinger und damit gleichsam erste "bayerische Hauptstadt".
- Noch im Frühmittelalter finden sich in den Quellen die Bezeichnungen Reganesburg, -burh, -burc und -purc als althochdeutsche Übersetzungen für das lateinische Wort "Castra Regina".
- um 685** Der hl. Emmeram wird in Kleinhelfendorf ermordet.
- 739** Der hl. Bonifatius stiftet u. a. das Bistum Regensburg.
- 788** Kaiser Karl der Große setzt Herzog Tassilo III., den letzten Agilolfinger, ab. In den folgenden Jahrhunderten wird Regensburg ein zentraler Ort in der Reichspolitik.
- 845** Mit der Taufe mehrerer böhmischer Fürsten in Regensburg beginnt die Missionisierung Böhmens durch das Bistum Regensburg.
- 975 - 1000** Unter Abt Ramwold erlebt das Kloster St. Emmeram eine Blütezeit mit Reformen und kulturellen Hochleistungen.
- 10. bis 14. Jahrhundert** Wirtschaftliche Blütezeit durch Fernhandel bis nach Venedig, Paris, London, Kiew, Byzanz. Eine der damals wohlhabendsten und einwohnerstärksten Städte. Die romanische und gotische Architektur des Mittelalters bestimmt noch heute das Gesicht der Altstadt.
- 11. und 12. Jahrhundert** Dreimal sammelt sich ein Kreuzfahrerheer in Regensburg und bricht zu seinem Zug ins Heilige Land auf.
- 1135 - 1146** Bau der Steinernen Brücke. Das mittelalterliche Bauwunder wurde Vorbild für viele Brückenbauten, z. B. Judithbrücke in Prag, die Vorgängerbrücke der Karlsbrücke.

- 1180** Heinrich der Löwe wird von Kaiser Barbarossa auf einem Reichstag zu Regensburg als Herzog von Bayern abgesetzt.
- Mit Herzog Otto beginnt die Herrschaft der Wittelsbacher in Bayern.
- 1227** Nachweis der Synagoge.
- 1245** Kaiser Friedrich II. verleiht der Stadt das Recht der Selbstverwaltung durch das Privileg, "einen Bürgermeister und Rat zu setzen". Regensburg bleibt freie Reichsstadt bis 1803.
- 1260 - 1262** Der berühmte Kirchenlehrer Albertus Magnus ist Bischof von Regensburg.
- 1273** Der Dom brennt. In der Folge wird der Bau des gotischen Doms begonnen.
- 1381** Regensburg tritt dem Schwäbischen Städtebund bei. Im Städtekrieg können 1388 die bayerischen Herzöge bei der Belagerung Regensburgs besiegt werden.
- 1486 - 1492** Die stark verschuldete Stadt unterstellt sich Herzog Albrecht IV. von Bayern-München. Nach dem Schiedsspruch von Augsburg muss der Herzog die Stadt an das Reich "zurückgeben".
- 1514** Die für die verfassungsmäßige Weiterentwicklung der Stadt bedeutsame neue kaiserliche Regimentsordnung tritt in Kraft.
- 1519** Mit der Vertreibung der Juden im Rahmen des Judenpogroms wird eine der ältesten jüdischen Gemeinden auf deutschem Boden zerstört. Seit dem Ende des 10. Jahrhunderts sind Juden in Regensburg nachweisbar.
- 1542** Die Reichsstadt tritt mit Beschluss vom 13. Oktober und erster Abendmahlfeier nach evangelischem Glauben am 15. Oktober zur evangelischen Konfession über.
- 1546** Während des Reichstages: Liebesaffäre Kaiser Karls V. mit der Regensburger Gürtlerstochter Barbara Blomberg, deren Sohn Don Juan d’Austria 1571 Sieger über die Türken bei der Seeschlacht von Lepanto wurde.
- 1630** Auf dem Reichstag zu Regensburg wird in Anwesenheit Tillys der kaiserliche Feldherr Albrecht von Wallenstein abgesetzt.
- Der Astronom Johannes Kepler stirbt nach schwerer Erkrankung in der Stadt.
- 1633 - 1634** Regensburg wird im 30-jährigen Krieg von den Schweden unter Bernhard von Sachsen-Weimar erstürmt und von den kaiserlichen und bayerischen Truppen wieder zurückerobert.
- 1663 - 1806** Immerwährender Reichstag zu Regensburg.

- 1748** Der kaiserliche Generalpostmeister Fürst Alexander Ferdinand von Thurn und Taxis wird zum Prinzipalkommissar (Stellvertreter des Kaisers beim Reichstag) ernannt.
- 1803** Reichsdeputationshauptschluss  
Säkularisation und Mediatisierung: Regensburg wird Teil des neu errichteten Fürstentums für den letzten geistlichen Fürsten im Deutschen Reich, Carl von Dalberg.
- 1806** Mit der Auflösung des Immerwährenden Reichstags und dem Rücktritt des Reichsoberhauptes geht das "Heilige Römische Reich Deutscher Nation" unter.
- 1809** Regensburg wird von französischen und bayerischen Truppen unter Napoleon beschossen und erstürmt.
- 1810** Das von Carl von Dalberg an Frankreich abgetretene Regensburg wird in Napoleons Auftrag dem Königreich Bayern übertragen.  
  
Regensburg wird Hauptstadt des neugebildeten bayerischen Regenkraises.
- 1818** Eingemeindung von **Kumpfmühl**.
- 1830** Grundsteinlegung zur **Walhalla**.  
  
Einwohnerstand ca. 19.000.
- 1838** Regensburg wird Hauptstadt des Kraises "Oberpfalz und Regensburg", der im wesentlichen den Abgrenzungen des heutigen Regierungsbezirks Oberpfalz entspricht.
- 1845** Fertigstellung des **Ludwig-Donau-Main-Kanales**.  
  
Großes **Hochwasser mit Eisstoß** - Pegelstand an der Eisernen Brücke: 708 cm.
- 1857** Einführung der **Gasbeleuchtung**.
- 1859** Eröffnung der **Bahnlinien** nach **München** und **Nürnberg**.
- 1863** Erstmalige Errichtung der **Eisernen Brücke** (früher: Untere Hölzerne Brücke).
- 1882** Großes **Hochwasser** mit einem Pegelstand an der Eisernen Brücke von 670 cm.
- 1893** Großes **Hochwasser mit Eisstoß** - Pegelstand an der Eisernen Brücke: 700 cm.
- 1899** Gründung der ersten bayerischen **Zuckerfabrik**. In den Betriebsjahren vor der Schließung im Dezember 2007 wurden im Südzucker-Werk-Regensburg in der "Kampagne" (Ende September bis Mitte Dezember) von rund 200 Mitarbeitern täglich im 24-Stunden-Betrieb ca. 12.000 t Rüben zu 1.800 t Zucker verarbeitet.

- 1901** Gründung der **Maschinenfabrik Reinhausen**; damals Produktion von Spaltgattersägen für die Holzverarbeitung; heute Produktion von Stufenschaltern für Regeltransformatoren (derzeit rund 1.000 Mitarbeiter in Regensburg).
- 1903** Inbetriebnahme der elektrischen **Straßenbahn**.
- 1904** Eingemeindung von **Karthaus-Prüll**; die Stadt verfügt damit über ca. 48.000 Einwohner.
- 1910** Eröffnung des Luitpoldhafens (heute **Westhafen**).
- 1924** Eingemeindung von **Stadtamhof, Steinweg, Reinhausen, Sallern, Weichs, Schwabelweis, Ober- und Niederwinzer**; Einwohnerstand der Stadt ca. 77.000.
- 1933 - 1943** Bau der **Konradsiedlung** (ursprünglich Schottenheim-Siedlung).
- 1935 - 1938** Errichtung des Verwaltungszentrums am Minoritenweg mit **Neuem Rathaus** und **Museum**.
- 1936/1937** Bau der **Messerschmitt-Flugzeugwerke** im Äußeren Westen.
- 1936 - 1941** Bau der **Ganghofersiedlung** (ursprüngl. Göringheim-Werksiedlung-Messerschmitt).
- 1938** Eingemeindung von **Großprüfening, Dechbetten, Königswiesen** und **Ziegetsdorf**; Einwohnerstand der Stadt ca. 95.600 Einwohner.
- Einweihung der **Nibelungenbrücke**.
- Im Rahmen des Judenpogroms in der sogenannten "**Reichskristallnacht**" vom 9. auf den 10. November wird die Synagoge niedergebrannt.
- 1943** Der **Luftangriff** der Amerikaner im August auf die Messerschmitt-Flugzeugwerke führt zu über 400 Toten, mehrheitlich auf dem Werksgelände der Flugzeugwerke.
- 1945** Sprengung der Donaubrücken und anschließende kampflose Übergabe der Stadt.
- Besetzung der Stadt durch amerikanische Truppen.
- 1946** Regensburg wird **Großstadt**.
- Nach der ersten Volkszählung nach dem Zweiten Weltkrieg beträgt die Einwohnerzahl Regensburgs 108.604, darunter rund 21.000 seit dem 1. September 1939 zugezogene Personen aus nichtbayerischen Gebieten.
- Errichtung der Behelfsbrücke **Eiserne Brücke** (nach Sprengung im April 1945).
- 1947** Errichtung der Behelfsbrücke **Pfaffensteiner Steg**.

- 1948** Wiedereröffnung des **Eisernen Steges** (nach Sprengung im April 1945).
- 1949** Eröffnung des **Städtischen Museums**.
- Die Fertigung von Installationsmaterial durch die Firma **Siemens** wird von Hof an der Saale nach Regensburg verlagert.
- Wiedereröffnung der **Nibelungen-Nordbrücke** (nach Sprengung im April 1945).
- 1950** Wiedereröffnung der **Nibelungen-Südbrücke** (nach Sprengung im April 1945).
- 1955** Beginn der **Altstadtsanierung**.
- 1960** Bau des **Osthafens**.
- 1964** Letzte Fahrt der **Straßenbahn**.
- 1964 - 1974** Ausweisung und Baubeginn im Baugebiet "**Königswiesen-Nord**".
- 1965** Grundsteinlegung zur **4. Bayerischen Landesuniversität**.
- Fertigstellung des Teilstücks der **Bundesautobahn A3** zwischen Nittendorf und Rosenhof.
- 1966** Fertigstellung der **Pfaffensteiner Brücke** (Westumgehung).
- 1967** Eröffnung des **Donaueinkaufszentrums (DEZ)**.
- Wiederherstellung der **Steinernen Brücke** (nach Sprengung der Bögen 1 und 2 sowie 10 und 11 im April 1945).
- 1967/68** Aufnahme des vollen **Studienbetriebes** an der **Universität Regensburg** (Wintersemester).
- 1970 - 1974** Bau der **Frankenstraße**.
- 1971** Gründung der **Fachhochschule Regensburg** aus dem Johannes-Kepler-Polytechnikum, der Höheren Wirtschaftsschule Ostbayern und den Ingenieurschulen Landshut, Selb und Zwiesel.
- 1972** Eröffnung des **Westbades** (derzeit rund 570.000 Badegäste jährlich).
- Eröffnung der ersten **Fußgängerzone**.
- 1974** Fertigstellung der **Oberpfalzbrücke**.



- 1977** Eingemeindung von **Burgweinting, Harting, Groß, Oberisling** und **Irl**; Einwohnerstand damit bei ca. 133.000.
- Fertigstellung des **Pfaffensteiner Tunnels**.
- 1978** Die Großschifffahrtsstraße **Rhein-Main-Donau** wird im Abschnitt Regensburg-Kelheim eröffnet.
- 1979** Fertigstellung des **Klärwerkes Regensburg** (1. Bauabschnitt für ca. 300.000 Einwohnereinheiten) nach sechsjähriger Bauzeit.
- Endgültige Fertigstellung der **Bundesautobahn A93** zwischen Regensburg und dem Autobahndreieck Holledau und damit direkte Autobahnanbindung an München.
- ab 1980** Ausweisung und Baubeginn im Baugebiet **Burgweinting**.
- 1981** Eröffnung der **Schwabelweiser Donaubrücke** nach zweieinhalbjähriger Bauzeit.
- Fertigstellung der **Osttangente** (bis Schwabelweis).
- ab 1983** Die Städtebauliche Entwicklungsmaßnahme **Regensburg-Burgweinting** wird ins Leben gerufen; Gesamtfläche ca. 400 ha, davon rund 190 ha für gewerblich-industrielle Nutzung und ca. 210 ha für Wohnbauflächen.
- Ausweisung und Baubeginn im Baugebiet **„Königswiesen-Süd“**.
- 1984** Gründung des **Regensburger Verkehrsverbundes (RVV)**.
- Baubeginn der **Walhalla-Allee**.
- 1985** Beginn der Entwicklung und Fertigung von Produkten und Systemen der Karosserie- und Motorelektronik im **Elektronikwerk der Firma Siemens** Automobiltechnik (jetzt: Continental AG). Derzeit sind mehr als 5.000 Mitarbeiter mit der Produktion von Hightech-Komponenten für die Automobilindustrie beschäftigt.
- Fertigstellung der **Herbert-Quandt-Allee** im Zusammenhang mit der BMW-Erschließung.
- Neugestaltung der Platzfolge **Kohlenmarkt, Rathausplatz, Haidplatz**.
- ab 1985** Ausweisung und Baubeginn im Baugebiet **„Rennplatz“**.
- 1986** Das auf 142 ha neu angesiedelte und nach sechsjähriger Bauzeit fertiggestellte 6. Werk des Automobilherstellers **BMW** beginnt die Produktion der 3er Reihe. Kontinuierlicher Ausbau der Produktion auf derzeit rund 9.500 Mitarbeiter (260.000 Fahrzeuge der 1er und 3er Reihe sowie von Sondermodellen jährlich). Daneben bestehen rund 6.000 weitere Arbeitsplätze bei ca. 30 Zuliefererfirmen im Großraum Regensburg.
- 1986 - 1987** Bau der **Osttangente** von der Landshuter Straße zur Straubinger Straße

- 1987** Produktionsbeginn des **1-Mbit-Chips** im Halbleiterwerk Regensburg der Firma **Siemens** (nunmehr Infineon Technologies AG).
- 1988** Fertigstellung der **Walhalla Allee** und Anbindung an die Osttangente.  
Inbetriebnahme der **Max-Planck-Straße**.  
Großes **Hochwasser** mit einem Pegelstand von 659 cm, gemessen am 28. März am Pegel Eiserne Brücke.
- 1989** Ausweisung und Baubeginn **Burgweinting-Südwest (Wohnen I)**.
- 1990 - 1995** Bau der **Altstadtsüdumgehung** mit zentralem **Omnibusbahnhof** in der **Albertstraße**.
- 1990** Das neuangesiedelte **Toshiba-Werk** (10,6 ha) beginnt mit der Fertigung von Laptops.
- 1991** Fertigstellung der neuen **Kumpfmühler Brücke** nach einjähriger Bauzeit.
- 1992** Eröffnung des neugeschaffenen Münchner **Großflughafens Franz-Josef-Strauß** bei Erding; (Entfernung Regensburg – Flughafen ca. 85 km).  
Eröffnung des **Universitätsklinikums** für den ambulanten und stationären Betrieb.  
Fertigstellung der Erweiterung des **Klärwerkes** Regensburg (2. und 3. Bauabschnitt zur Erweiterung auf 400.000 Einwohnereinheiten und zur qualitativen Verbesserung).  
Eröffnung der jetzigen **Eisernen Brücke** nach zweijähriger Bauzeit.
- 1994** Verkehrsfreigabe des jetzigen **Pfaffensteiner Steges** nach einjähriger Bauzeit.
- ab 1995** Ausweisung und Baubeginn **Burgweinting-Mitte (Wohnen II)**.
- 1997** Sperrung der **Steinernen Brücke** für den privaten Autoverkehr nach einem erfolgreichen Bürgerbegehren.
- 1998 - 1999** Bau der Autobahn-**Anschlussstelle Uni/Klinik** mit **Franz-Josef-Strauß-Allee**.
- 1999** Nach zweijähriger Bauzeit Inbetriebnahme der Regensburger **Donau-Arena** (Eishalle mit multifunktionaler Nutzung und bis zu 7.650 Plätzen).  
Ausbau der **Weißenburgstraße**.
- 2000** Betriebsaufnahme des 1999 gegründeten **Güterverkehrszentrums (GVZ)** in enger Kooperation zwischen der Stadt Regensburg und verschiedenen Logistikfirmen zur Stärkung des "Logistik-Standortes Regensburg".

- 2000 - 2001** Ausbau der **Friedenstraße**.
- 2001** Verkehrsfreigabe der **Einhausung der Westumgehung** (Bundesautobahn A93) zwischen Hochweg und Prüfeninger Straße und Grundsteinlegung für den Neubau der **Nibelungenbrücke**.
- Grundsteinlegung für das modernste Leuchtdioden-Werk der Firma **Osram Opto Semiconductors GmbH**.
- Neugründung der **Hochschule für Katholische Kirchenmusik und Musikpädagogik Regensburg**.
- 2002** Ausweisung und Baubeginn **Burgweinting-Nordwest I (Wohnen III)**.
- Eröffnung des Einkaufszentrums **Regensburg Arcaden**.
- Offizielle Eröffnung des **IT-Speichers**, dem Gründerzentrum für Informations- und Kommunikationstechnologien der Stadt Regensburg.
- Großes **Hochwasser** mit einem Pegelstand von 660 cm, gemessen am 14. August am Pegel Eiserne Brücke.
- 2003** Fertigstellung des Neubaus der **Galgenbergbrücke** und Abbruch und Sprengung der **alten Nibelungenbrücke**.
- Eröffnung des **Fußgängersteiges** zwischen dem Hauptbahnhofsgebäude und dem Einkaufszentrum Regensburg Arcaden.
- Ausweisung und Baubeginn der Wohngebiete **Hochweg-Nord** und **Hochweg-Süd**.
- Fertigstellung des vorgezogenen städtischen **Hochwasserschutzes** für den Bereich **Stadtamhof**.
- 2004** Fertigstellung der neuen **Nibelungenbrücke** nach zweijähriger Bauzeit.
- Die Realisierung des **Stadtquartiers Galgenberg** beginnt mit dem Abriss der ehemaligen fürstlichen Brauerei "Thurn und Taxis" an der Galgenbergstraße.
- 2005** Joseph Alois Ratzinger, der von 1969 bis 1977 als Professor an der Regensburger Universität das Fach Dogmatik und Dogmengeschichte lehrte und in den Jahren 1976 und 1977 Vizepräsident der Regensburger Universität war, wird als Kardinal am 19. April zum Oberhaupt der Römisch-Katholischen Kirche gewählt und trägt den Namen **Papst Benedikt XVI**. Erstmals seit 1523 ist somit wieder ein Deutscher Papst.
- Fertigstellung des am **Neupfarrplatz** aus weißem Beton geschaffenen **Kunstwerks** des israelischen Künstlers **Dani Karavan**, das reliefartig die Umrisse einer im Jahr 1519 zerstörten mittelalterlichen jüdischen Synagoge abbildet und eine Stätte der Begegnung verkörpert.
- Das **Blindeninstitut in Regensburg**, eine Bildungseinrichtung mit Internat und heilpädagogischer Tagesstätte für 100 mehrfachbehinderte blinde und sehbehinderte Kinder und Jugendliche aus den Regierungsbezirken Oberpfalz und Niederbayern, nimmt nach dreijähriger Bauzeit den Schulbetrieb im Neubau "An der Brunnstube" auf.

**2006**      **Papst Benedikt XVI.** wird **Ehrenbürger** der Stadt Regensburg und besucht diese vom 11. bis 14. September während seiner Pastoralreise durch Bayern. Höhepunkte des **Papstbesuches** in Regensburg sind am 12. September der Festgottesdienst auf dem "Islinger Feld" mit rund 230.000 Menschen und der Eintrag ins Gästebuch der Stadt.

Am 13. Juli spricht sich das Welterbekomitee der **UNESCO** auf der 30. Sitzung in Vilnius (Litauen) einstimmig für die Eintragung des Ensembles "Altstadt Regensburg mit Stadtamhof" in die Liste der **Welterbestätten** aus. Weitere deutsche Altstädte auf der Welterbeliste sind Lübeck, Bamberg, Goslar, Stralsund und Wismar.

Weiterführung der **Franz-Josef-Strauß-Allee** zwischen dem Unterislinger Weg und der Obertraublinger Straße als Autobahnparallele zum Zwecke der Entlastung der Bajuwarenstraße.

Einleitung der **Planfeststellungsverfahren** zur Weiterführung der **Osttangente** sowie zum Ausbau der **Nordgaustraße** mit **Sallerner Regenbrücke**.

**2007**      Regensburg feiert mit einem bunten Festprogramm, zu dem Tausende Bürgerinnen und Bürger sowie Gäste aus aller Welt kamen, die **Verleihung** der **UNESCO-Welterbe-Urkunde** am 24. November. Die Urkunde wurde von Frau Dr. Mechthild Rössler vor über 300 Gästen, die zum Festakt im Historischen Reichssaal geladen waren, überreicht.

**Europa wird 50.** Anlässlich der Feierlichkeiten und Informationen zum 50. Jahrestag des vereinten Europas findet eine Kabinettsitzung der Bayerischen Staatsregierung im Historischen Reichssaal statt.

**Siemens** verkauft seine Autozulieferersparte **VDO** mit Hauptsitz in Regensburg im Juli an die hannoversche Continental AG.

Nach mehr als 100 Jahren schließt Bayerns älteste **Zuckerfabrik** im Dezember ihre Pforten.

Gründung des "**Regiopolaums Ostbayern-Böhmen-Oberösterreich**" in Regensburg.

Grundsteinlegung für das **neue Von-Müller-Gymnasium** am 25. Mai.

Die Kinderstadt "**Mini-Regensburg**" öffnet in den Sommerferien ihre Pforten und vermittelt Kindern von acht bis vierzehn Jahren spielerisch die Handlungsfelder in einer Großstadt.

Das **Osteuropa-Institut Regensburg (OEI)** zieht in die Räumlichkeiten des ehemaligen Finanzamts in der Landshuter Straße 4 ein.

**2008**

Das **Stadtquartier Galgenberg** wird fertig gestellt und bezogen. Das Quartier stellt – in der Umnutzung des ehemaligen Brauereiareals – einen städtebaulich markanten Abschnitt auf der Entwicklungsachse Altstadt – Hauptbahnhof – Universität dar.

Die Realisierung des **Baugebiets Holzgartenstraße** beginnt mit den Erschließungsmaßnahmen.

Beginn des **Ausbaus der Nordgaustraße** zwischen Nibelungenbrücke und Isarstraße.

Die **Protzenweiherbrücke** wird am 13. März nach einer Schiffskollision durch Brand zerstört. Bis zum Neubau der Brücke wird für Fußgänger und Radfahrer ein Behelfssteg errichtet.

Die **Steinerne Brücke** wird ab 1. August für jeglichen Kraftfahrzeugverkehr und damit insbesondere für die Linienbusse gesperrt.

Ansiedlung von **General Electric** mit der Produktion von Triebwerkschaufeln für die Luftfahrt im Gewerbegebiet Burgweinting-Ost.

Verlagerung der **Druckerei der Mittelbayerischen Zeitung** vom Zentrum in das Gewerbegebiet-Ost.

Die **4. Architekturwoche des BDA Bayern** (Bund Deutscher Architekten) findet unter dem Motto "Zeitmaschine Regensburg" statt. Die Veranstaltungsorte konzentrieren sich an der Nahtstelle von Kernaltstadt zur östlichen Altstadt – dort, wo Vergangenheit, Gegenwart und Zukunft besonders deutlich aufeinandertreffen.

**2009**

Die chinesische Hafenstadt **Qingdao** (Tsingtau) in der Provinz Shandong wird die **8. Partnerstadt** von Regensburg.

Das **Welterbe-Kunstwerk**, eine Bronze-Plastik des niederbayerischen Künstlers Alfred Böschl, wird anlässlich des Welterbetags am 6. Juni der Öffentlichkeit übergeben. Das Denkmal zeigt das Welterbegebiet der historischen Altstadt mit Stadthof in seiner mittelalterlichen Gestalt als Hochrelief und stellt mit der Grundform einer Weltkugel einen Bezug zum globalen Aspekt des Themas Welterbe her.

Die Armin-Wolf-Arena – das größte Baseballstadion in Deutschland und Spielstätte der Regensburg Legionäre – ist vom 9. bis 12. September Austragungsort für eine Vorrundengruppe der **Baseball-Weltmeisterschaft 2009**.

Stadt und Landkreis Regensburg gründen die **Regensburger Energieagentur**. Übergeordnetes Ziel ist es, das regionale Energieeinsparpotenzial zu mobilisieren und die heimischen Ressourcen verstärkt zu nutzen.

Das Bundesumweltministerium prämiiert Regensburgs **Stadtbeleuchtungs-Konzept** mit dem ersten Preis in der Kategorie "Sanierung". Die Stadt verfolgt als Ziel, in Zusammenarbeit mit der Firma OSRAM Opto Semiconductors GmbH, eine altstadtgerechte, energiesparende LED-Lichtlösung für die zum Welterbe zählende historische Altstadt zu entwickeln.

Sprengung des 150 Meter hohen **Schornsteins** der ehemaligen **Zuckerfabrik** Regensburg.

Fertigstellung des neuen **Bürger- und Verwaltungszentrums** im Bereich des Neuen Rathauses.

**2010** Die **OSRAM** GmbH wählt Regensburg als Standort für den Aufbau der ersten **OLED - Fertigung** in Deutschland.

Das aus dem Jahre 1902 von Ferdinand von Miller stammende **Reiterstandbild** von **König Ludwig I.** von Bayern kehrt nach dem Abbau in der Bahnhofsallee und anschließender Restauration nach knapp 75 Jahren wieder auf seinen ursprünglichen Platz, den südlichen Teil des **Domplatzes** – gegenüber dem Dom, zurück.

Neben Wiesbaden und Frankfurt am Main wird Regensburg dritter Veranstaltungsort für den jährlich stattfindenden kommerziellen Triathlon-Wettbewerb **“Ironman“**.

Regensburg feiert das 100-jährige **Hafenjubiläum** des heutigen **Westhafens** – vormals Luitpoldhafen.

Fertigstellung des **Neubaus** des **Von-Müller-Gymnasiums**.

Die im Jahr 1910 als “Zentralsingschule“ gegründete **Sing- und Musikschule** der Stadt Regensburg feiert ihr **100-jähriges Jubiläum**.

Das Regensburger Historische Museum präsentiert die Ausstellung **“Berthold Furtmeyr: Meisterwerke der Buchmalerei - Aufbruch zur Renaissance in Regensburg“** und würdigt damit einen der bedeutendsten Regensburger Künstler. Am Übergang von der Gotik zur Renaissance schuf er Buchmalereien von unglaublicher Farbenpracht und Schönheit.

Das private Eisenbahnunternehmen **“agilis“** übernimmt den Regionalbahnverkehr von der DB Regio auf den Bahnstrecken **“Neumarkt i.d.OPf. - Regensburg - Plattling“** und **“Landshut - Regensburg - Ingolstadt“** und wird neuer Partner des Regensburger Verkehrsverbunds im RVV-Verbundraum.

## 1.3 Entwicklung der Siedlungsfläche

(Gewässer und Stadtgrenze entsprechen ihrem heutigen Stand)

**um 200 n. Chr.** Gebiet des 179 n. Chr. gegründeten Römerlagers Castra Regina (schwarz) mit der ungefähren Ausdehnung der römischen Zivilsiedlung westlich und östlich des befestigten Lagers (grau).

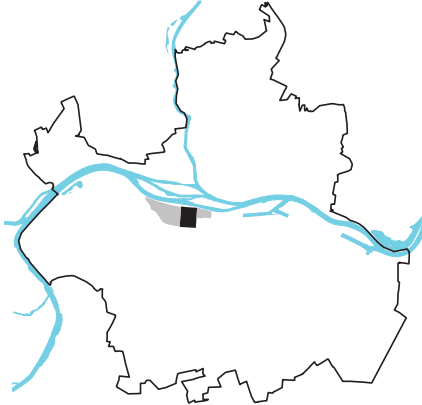

**um 1900 n. Chr.** Die Stadt wächst über die mittelalterlichen Befestigungsanlagen (heutiger Alleengürtel) hinaus, es entsteht südlich der Donau die gründerzeitliche Antemuralbebauung, speziell im westlichen und östlichen Bereich, sowie die Kasernen im Südosten.



**bis 1300 n. Chr.** Südlich der Donau das Gebiet der Freien Reichsstadt Regensburg im Bereich der heutigen Altstadt innerhalb des heutigen Alleengürtels mit dem ehemaligen Römerlager, der Stadterweiterung durch Arnulf den Bösen sowie der Osten- und Westenvorstadt (Ostner- und Westnerwacht). Nördlich der Donau das bayerische "Stadt am Hof".

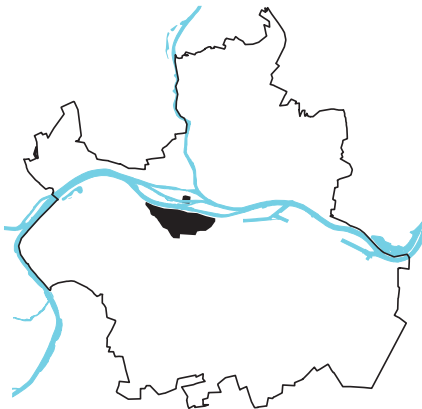

**um 1955 n. Chr.** Weiteres Wachstum der Stadt in das Umland, Entstehung neuer, geplanter Stadtviertel während der NS-Zeit, wie Teile der heutigen Konradsiedlung (ehem. Schottenheimsiedlung) oder Ganghofersiedlung (ehem. Herrmann-Göring-Siedlung) im Nordosten bzw. Südwesten der Stadt, Entstehung neuer Siedlungen für die Heimatvertriebenen (Nordheim, Westheim, Ostheim, Keilbergheim), Suburbanisierung im Bereich der heutigen Stadtgrenze.

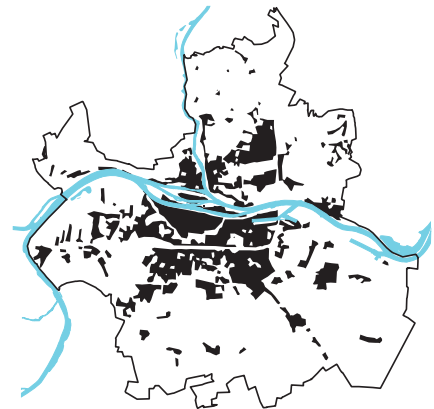

**bis 1800 n. Chr.** Beschränkung der Siedlungsfläche auf das Gebiet der mittelalterlichen Stadt, außerhalb Dörfer, die den Kern der späteren Siedlungen bilden.



**um 2000 n. Chr.** Integration von Vororten in die Stadtlandschaft, weitere Suburbanisierung außerhalb der heutigen Stadtgrenze, Schließung von Baulücken innerhalb der Stadtgrenzen, Ansiedlung von Großbetrieben im Stadtosten und -westen (Siemens) sowie im Südosten (BMW) bzw. großflächiger Gewerbegebiete (Haslbach, Sulzfeldstraße, Leibnizstraße) sowie der Universität und des Klinikums (Galgenberg/Ziegetsberg).



## 1.4 Allgemeine geographische Angaben und Angaben zur Infrastruktur

Geographische Lage (nördlicher Domturm; WGS 84)	49°01'10" n.Br. 12°05'52" ö.L.
Regensburger Ortszeit	-12 Min. gegenüber MEZ
Höchster Punkt (Keilberg - Wasserhochbehälter nördlich der Kirche Keilberg)	471 m über N.N.
Tiefster Punkt (Donausüdufer Höhe Klärwerk, Fluss-km 2.372,5)	326 m über N.N.

Gesamtfläche des Stadtgebietes	8.068 ha
Länge der Stadtgrenze	62,88 km
Größte Nord-Süd-Ausdehnung	12,18 km
Größte Ost-West-Ausdehnung	12,07 km

### Höhenlagen (über N.N.)

Altes Rathaus	337 m
Neupfarrplatz (Südseite)	338 m
Domplatz	339 m
Hauptbahnhof	340 m
Königswiesen	385 m
Sallerner Berg	393 m
Winzerer Höhen (Grillplatz)	444 m
Ziegetsberg (Hochbehälter)	445 m
Keilberg (Hochbehälter)	469 m

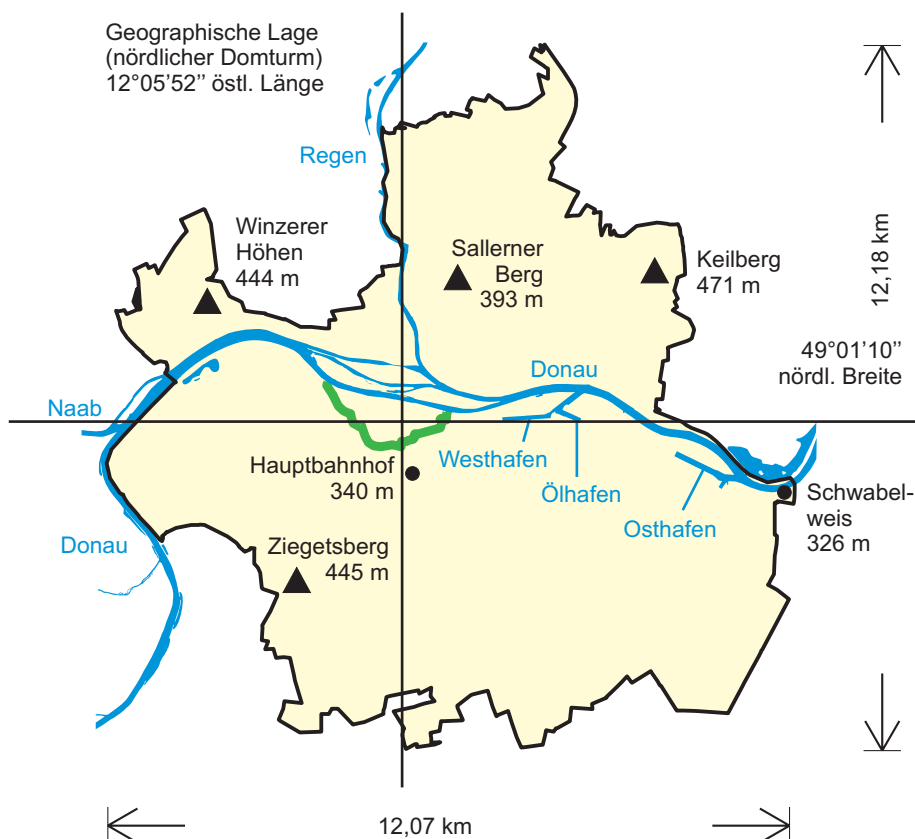



**Höchste Bauwerke (Höhe über Niveau)**

1 - Dom St. Peter (beide Türme je 105 m)	105 m
2 - St. Emmeram	64 m
3 - St. Josef	57 m
4 - Dreieinigkeitskirche (Nordturm)	ca. 57 m
5 - St. Anton	47 m
6 - Neupfarrkirche	43 m
7 - Niedermünster	ca. 40 m
8 - Karmelitenkirche	35 m
9 - Dreifaltigkeitskirche	ca. 29 m

**Wohngebäude**

10 - Isarstr. 66, 68	55 m
11 - Friedrich-Ebert-Str. 30, 34	52 m
12 - Friedrich-Ebert-Str. 28, 32	49 m
13 - Alfons-Bayerer-Str. 2	46 m
14 - Heitzerstr. 10, Isarstr. 6, 8	45 m

**Schornsteine/Ofen**

15 - Kalkwerk Büechl (Abgaskamin)	75 m
16 - Milchwerke (Schornstein)	50 m

**Sonstige Bauten**

17 - Fernsehturm (Ziegetsberg)	141 m
18 - Windkraftwerk, Am Mühlberg	
Nabenhöhe	65 m
Rotordurchmesser	40 m
19 - Goldener Turm	52 m
20 - Rathausturm	48 m
21 - Richtfunkmast Ziegetsberg	47 m
22 - Telekom-Gebäude, Bajuwarenstr. 4	45 m
23 - Ostentor	39 m
24 - Goldenes Kreuz	31 m
25 - Baumburger Turm	29 m
26 - Brückenturm	28 m
27 - Sender Hohe Linie (375 m jenseits der Stadtgrenze)	166 m

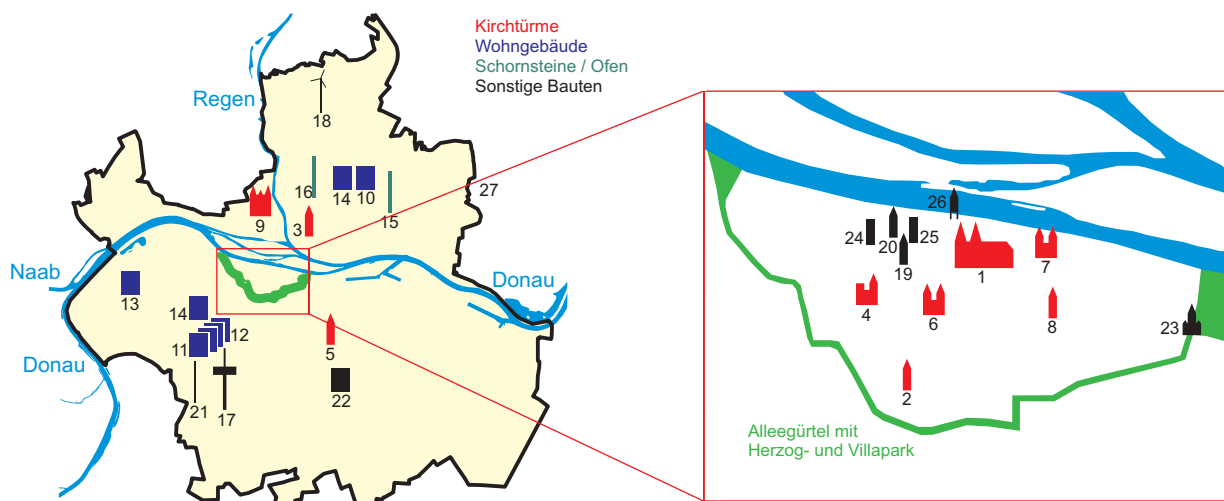

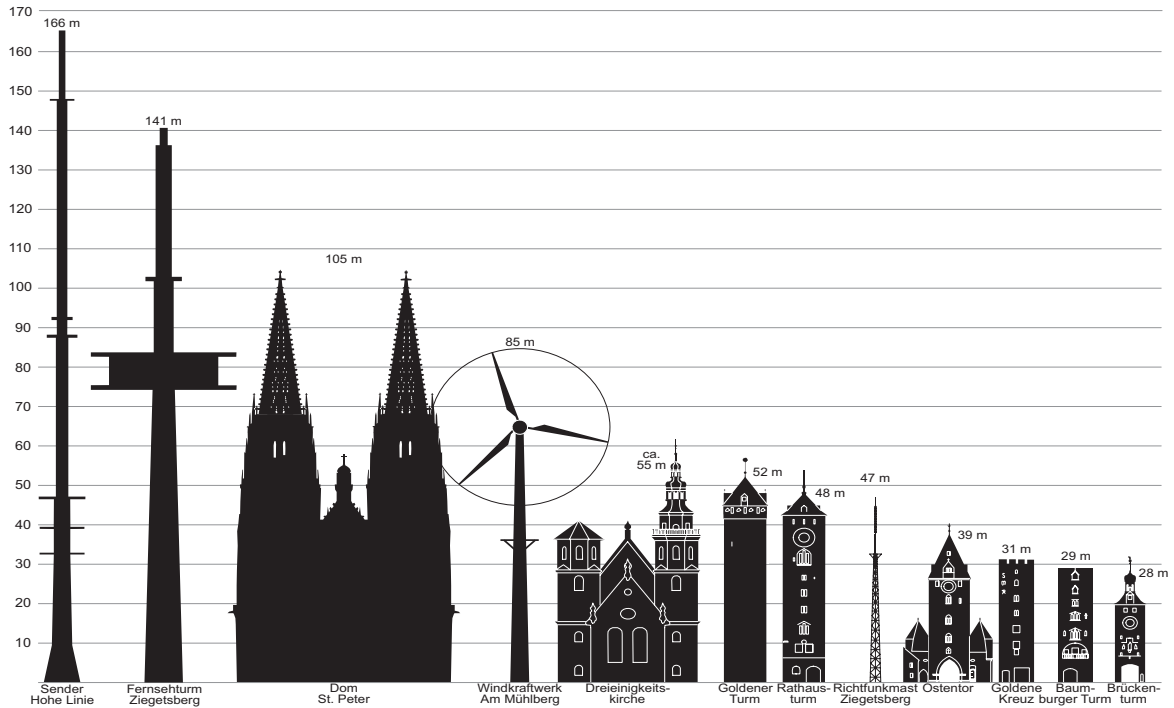

**Straßenlänge**

Straßenlänge insgesamt	398,1 km
davon Bundesautobahnen	14,8 km
Bundesstraßen	18,6 km
Staatsstraßen	3,6 km
Kreisstraßen	12,1 km
Gemeindeverbindungsstraßen	27,1 km
Ortsstraßen	321,9 km

**Längste Straßen (Länge im Stadtgebiet)**

1 - Bundesautobahn Nürnberg-Passau (A3)	8,8 km
2 - Bundesautobahn München-Weiden (A93)	5,5 km
3 - Straubinger Straße	5,2 km
4 - Franz-Josef-Strauß-Allee	5,1 km
5 - Max-Planck-Str. (Bundesstraße 15 neu)	4,8 km
6 - Donaustauffer Straße	4,4 km
7 - Bundesstraße 16 (neu) im Stadtnorden Gallingshofen, Haslbach	4,3 km
8 - Unterislinger Weg	3,5 km
9 - Osttangente	3,3 km
10 - Landshuter Straße	3,3 km
11 - Amberger Straße	3,2 km
12 - Bundesstraße 8 (neu) Ober-/Niederwinzer	2,9 km
13 - Chamer Straße	2,9 km
14 - Nürnberger Straße	2,8 km
15 - Frankenstraße	2,5 km
16 - Augsburgener Straße	2,4 km
17 - Prüfeninger Straße	2,3 km
18 - Obertraublinger Straße	2,1 km

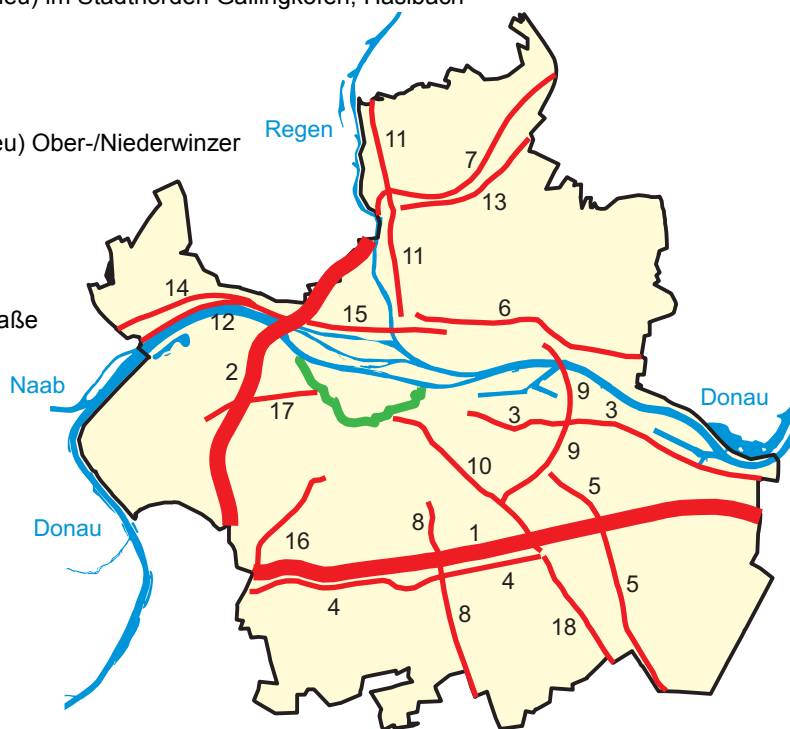

**Wichtigste Brücken**

1 - Sinzinger Autobahnbrücke A3 (Donau)	930 m
davon Länge über Stadtgebiet	64 m
2 - Pfaffensteiner Autobahnbrücke A 93 (Donau)	539 m
3 - Schwabelweiser Brücke (Donau)	521 m
4 - Mariaorter Eisenbahnbrücke (Donau)	370 m
davon Länge im Stadtgebiet	243 m
5 - Schwabelweiser Eisenbahnbrücke (Donau)	340 m
6 - Steinerne Brücke (für Kraftfahrzeuge gesperrt; Donau)	310 m
7 - Oberpfalzbrücke (Schleusenkanal)	244 m
8 - Sinzinger Eisenbahnbrücke (Donau)	241 m
davon Länge im Stadtgebiet	14 m
9 - Nibelungenbrücke (Donau) insgesamt	473 m
darunter Nordbrücke	206 m
Südbrücke	169 m
10 - Brücke der Autobahn A3 über den Ostbahnhof	192 m
11 - Regenbrücke B16 (Regen)	182 m
davon Länge im Stadtgebiet	176 m
12 - Brücke der Osttangente über den Ostbahnhof	160 m
13 - Eiserner Steg (Fußgängerbrücke; Donau-Südam)	123 m
14 - Grieser Steg (Fußgängerbrücke; Donau-Nordarm)	119 m
15 - Galgenberg Brücke (Bahnanlagen)	109 m
16 - Frankenbrücke (Regen)	108 m
17 - Kumpfmühler Brücke (Bahnanlagen)	100 m
18 - Protzenweiherbrücke (für Kraftfahrzeuge gesperrt; Schleusenkanal)	98 m
19 - Pfaffensteiner Steg (Donau-Nordarm)	90 m
20 - Reinhausener Brücke (Regen)	85 m
21 - Eiserne Brücke (Donau-Südam)	82 m
22 - Pfaffensteiner Fußgängerbrücke (Schleusenkanal)	68 m

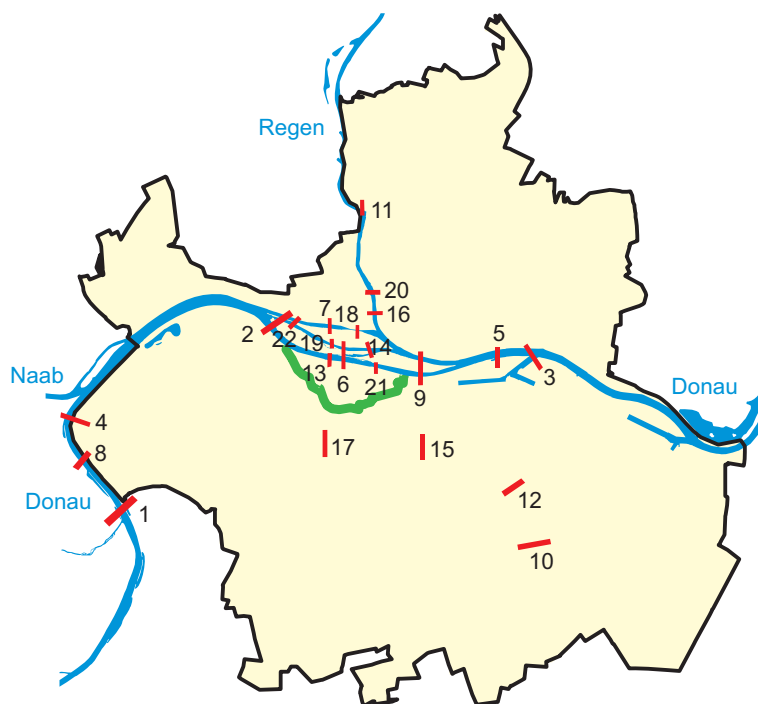
**Wichtigste Tunnel**

Pfaffensteiner Autobahntunnel (A93)	880 m
davon im Stadtgebiet	550 m
Prüfeninger Autobahneinhausung (A93)	673 m

**Bedeutendste Gewässer**

**Flüsse/Kanal (Länge im Stadtgebiet)**

Donau	11,5 km
Regen	2,9 km
Schleusenkanal Regensburg	2,0 km

**Schleuse Regensburg**

Hubhöhe	5,20 m
nutzbare Länge	190 m
nutzbare Breite	12 m
Tiefe der Schleusenammer	10,80 m

**Donauhafen Regensburg (größter Binnenhafen Bayerns)**

Westhafen	6,4 ha
Ölhafen	3,0 ha
Hafeneinfahrt West- und Ölhafen	4,7 ha
Osthafen	13,4 ha

**Westbadweiher**

10,5 ha

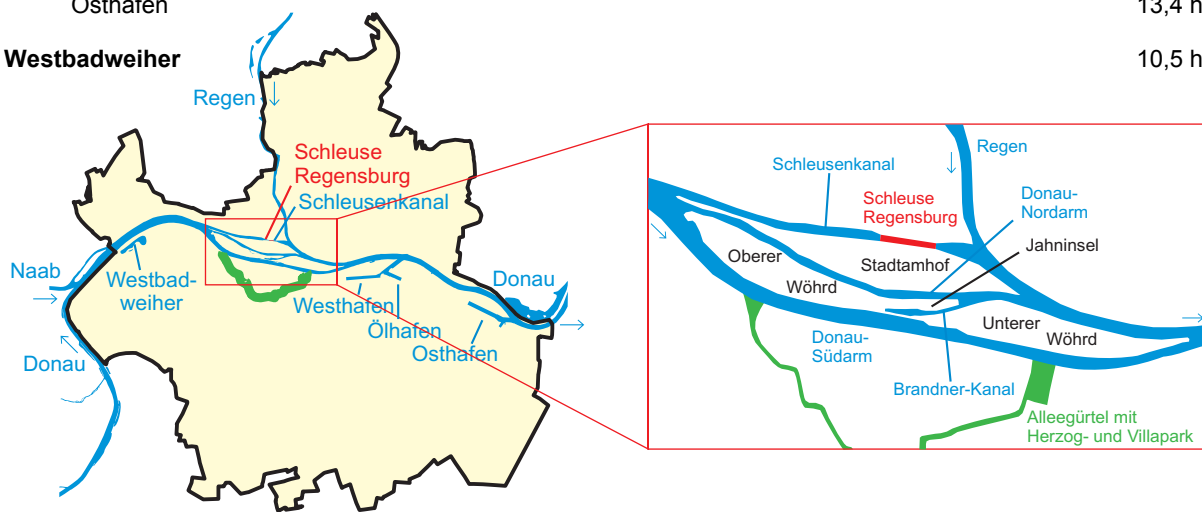

**Größte Plätze**

- 1 - (Neuer) Dultplatz
- 2 - Donaumarkt und Hunnenplatz
- 3 - Ernst-Reuter-Platz
- 4 - Neupfarrplatz
- 5 - Domplatz
- 6 - Alter Kornmarkt
- 7 - Emmeramsplatz
- 8 - Platz der Einheit
- 9 - Bahnhofplatz
- 10 - Herrenplatz
- 11 - Ägidienplatz
- 12 - Schwanenplatz
- 13 - Stobäusplatz
- 14 - Haidplatz
- 15 - Schopperplatz
- 16 - Arnulfplatz
- 17 - Dachauplatz
- 18 - Bismarckplatz
- 19 - St.-Kassians-Platz
- 20 - Kohlenmarkt
- 21 - Obermünsterplatz
- 22 - Jesuitenplatz
- 23 - Krauterermarkt
- 24 - Rathausplatz
- 25 - Gutenbergplatz
- 26 - Altdorferplatz
- 27 - Augustinerplatz

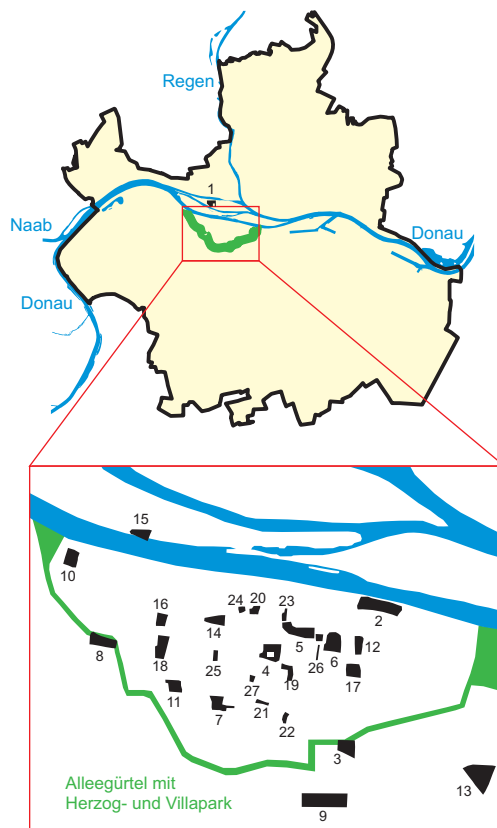

- 30.900 m<sup>2</sup>
- 11.112 m<sup>2</sup>
- 7.273 m<sup>2</sup>
- 6.723 m<sup>2</sup>
- 5.988 m<sup>2</sup>
- 5.663 m<sup>2</sup>
- 5.467 m<sup>2</sup>
- 4.906 m<sup>2</sup>
- 4.408 m<sup>2</sup>
- 4.112 m<sup>2</sup>
- 3.859 m<sup>2</sup>
- 3.770 m<sup>2</sup>
- 3.400 m<sup>2</sup>
- 3.380 m<sup>2</sup>
- 3.290 m<sup>2</sup>
- 3.080 m<sup>2</sup>
- 2.760 m<sup>2</sup>
- 2.750 m<sup>2</sup>
- 2.379 m<sup>2</sup>
- 1.820 m<sup>2</sup>
- 1.580 m<sup>2</sup>
- 1.280 m<sup>2</sup>
- 1.100 m<sup>2</sup>
- 937 m<sup>2</sup>
- 900 m<sup>2</sup>
- 726 m<sup>2</sup>
- 660 m<sup>2</sup>

**Größte Parkanlagen**

1 - Westpark/Donaupark	60,0 ha
2 - Winzerer Höhen	26,2 ha
3 - Aberdeenpark	13,0 ha
4 - Königswiesenpark	9,7 ha
5 - Allee-Gürtel (Herzog- bis Villapark)	9,6 ha
6 - Stadtpark	9,3 ha
7 - Ziegetsdorfer Park	7,8 ha
8 - Dörnbergpark	7,3 ha
9 - Aubachpark Burgweinting	6,9 ha
10 - Inseipark Oberer Wöhrd	4,5 ha
11 - Georg-Hegenauer-Park	4,1 ha
12 - Tempepark	3,7 ha
13 - Parkanlage Neuprüll	3,4 ha
14 - Flachberg	3,0 ha
15 - Ostpark	2,4 ha
16 - Hans-Herrmann-Park	2,0 ha
17 - Karl-Freitag-Park	1,8 ha

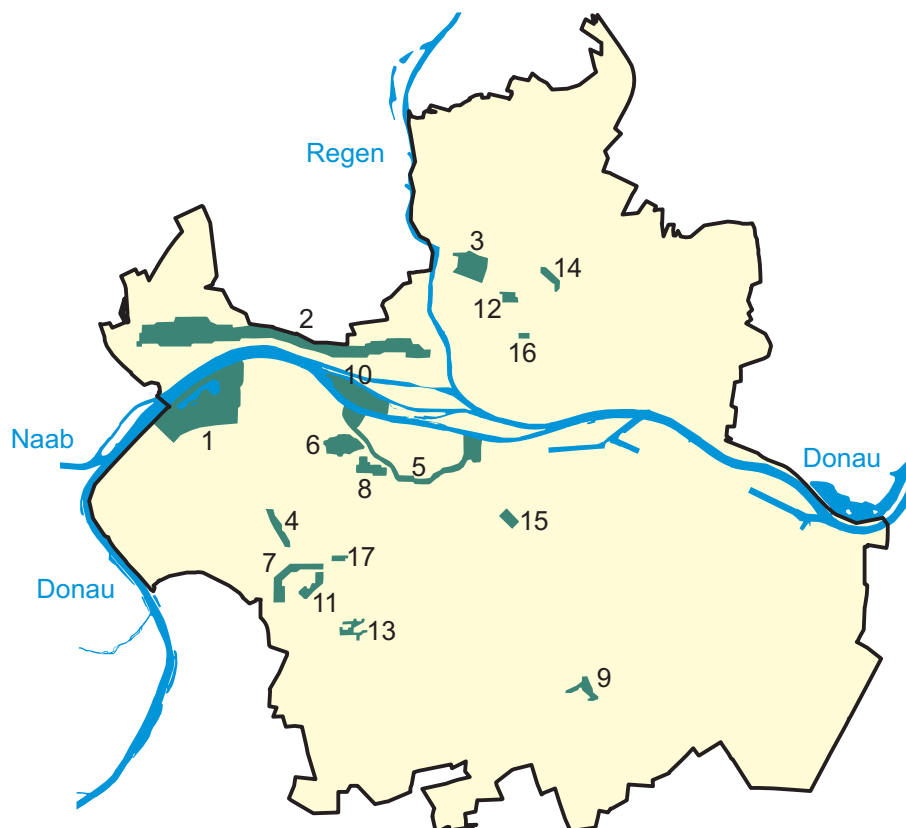
**Größte Friedhöfe**

Oberer Katholischer Friedhof	9 ha
Dreifaltigkeitsberg-Friedhof (Bergfriedhof)	7 ha
Evangelischer Zentralfriedhof	5 ha
Unterer Katholischer Friedhof	4 ha
Friedhof Reinhausen	2 ha

**Größte Veranstaltungsstätten**

Donau-Arena (Eishalle mit multifunktionaler Nutzung)	7.650 Plätze
Auditorium maximum (Universität)	1.468 Plätze
Antoniushaus - großer Saal	920 Plätze
kleiner Saal	120 Plätze
Minoritenkirche (Historisches Museum)	800 Plätze
Kolpinghaus - Festsaal Saal (einschließlich Balkon)	700 Plätze
Kolpingsaal	250 Plätze
RT-Halle	624 Plätze
Neuhaussaal (Stadttheater)	527 Plätze
Kulturspeicher	450 Plätze
Leerer Beutel - Mehrzweckraum	250 Plätze
Konferenzraum	60 Plätze
Hotel Bischofshof	366 Plätze
Tagungszentrum Regensburg	330 Plätze
Alte Mälzerei - großer Saal	200 Plätze
Theater	100 Plätze
Herzogssaal	200 Plätze
Haus Heuport	200 Plätze
Runtingerhaus - großer Saal	200 Plätze
kleiner Saal	60 Plätze
Thon-Dittmer-Palais - Auditorium	198 Plätze
Konferenzraum 1	50 Plätze
Konferenzraum 2	40 Plätze
Salzstadel - Brück-Saal	160 Plätze
Kräncher-Saal	120 Plätze
Konferenzraum	40 Plätze
Dollingersaal - Großer Saal/Festsaal	100 Plätze

**Kulturelle Einrichtungen**

Bühnen:  
Theater am Bismarckplatz mit Musiktheater, Schauspiel und Ballett  
Theater im Velodrom  
Theater am Haidplatz  
Turmtheater  
Neuhaussaal  
Regensburger Bauerntheater  
Regensburger Studententheater  
Kleinkunsthöhne Statt-Theater  
Regensburger Figurentheater im Stadtpark  
Kultur- und Begegnungszentren Alte Mälzerei und Leerer Beutel  
Künstlerhaus "Graz"  
5 Lichtspieltheater  
20 Galerien

**Museen**

Historisches Museum  
Reichstagsmuseum im Alten Rathaus  
Kunstforum Ostdeutsche Galerie  
Städtische Galerie "Leerer Beutel"  
Diözesanmuseum St. Ulrich  
Domschatzmuseum  
Diözesanmuseum Obermünster  
Kepler-Gedächtnishaus  
Fürstliches Schloss Thurn und Taxis mit Kreuzgang St. Emmeram  
Fürstliche Schatzkammer (Zweigmuseum des Bayerischen Nationalmuseums)  
Naturkundemuseum  
Schiffahrtsmuseum  
Museum der Dreieinigkeitskirche  
Postkutschenmuseum  
Golfmuseum  
Brückturmmuseum  
document Neupfarrplatz  
document Schnupftabakfabrik

**Sport- und Erholungseinrichtungen**

- 1 Fußballstadion (12.000 Zuschauer)
- 1 Baseballstadion (Landesleistungszentrum)
- 1 Eisstadion mit multifunktionaler Nutzung (7.650 Zuschauer)
- 1 Freizeitbad mit Hallen- und Freibadebereich (Westbad)
- 6 Hallenbäder
- 1 Freibad
- 9 Drei- und Zweifachsporthallen mit Zuschauerplätzen
- 1 Universitätssportzentrum
- 66 Sporthallen
- 62 Großspielfelder
- 27 Kleinspielfelder
- 8 Wettkampfbahnen, davon 4 mit 400-m-Kunststoffrundbahn
- 1 Tennishalle
- 58 Tennisfelder
- 1 Rollschuhbahn
- 19 Schießanlagen
- 44 Kegelbahnen
- 2 Bowlinganlagen
- 6 Skateranlagen
- 1 Kanusportanlage
- 1 Ruderzentrum

**Soziale Einrichtungen**

- 49 Kindergärten
- 20 Kinderhorte
- 20 Krabbelstuben
- 1 Kinderhaus
- 4 schulvorbereitende Einrichtungen für behinderte Kinder
- 7 Jugendzentren
- 1 Spielbus
- 3 Freizeitanlagen
- 20 Alten- und Pflegeeinrichtungen
- 3 Einrichtungen für Tagespflege
- 1 Kurzzeitpflegeeinrichtung
- 7 Einrichtungen für behinderte Erwachsene
- 1 Obdachlosenunterkunft

# 1.5 Entwicklung des Stadtgebietes von der Antike bis zur Neuzeit

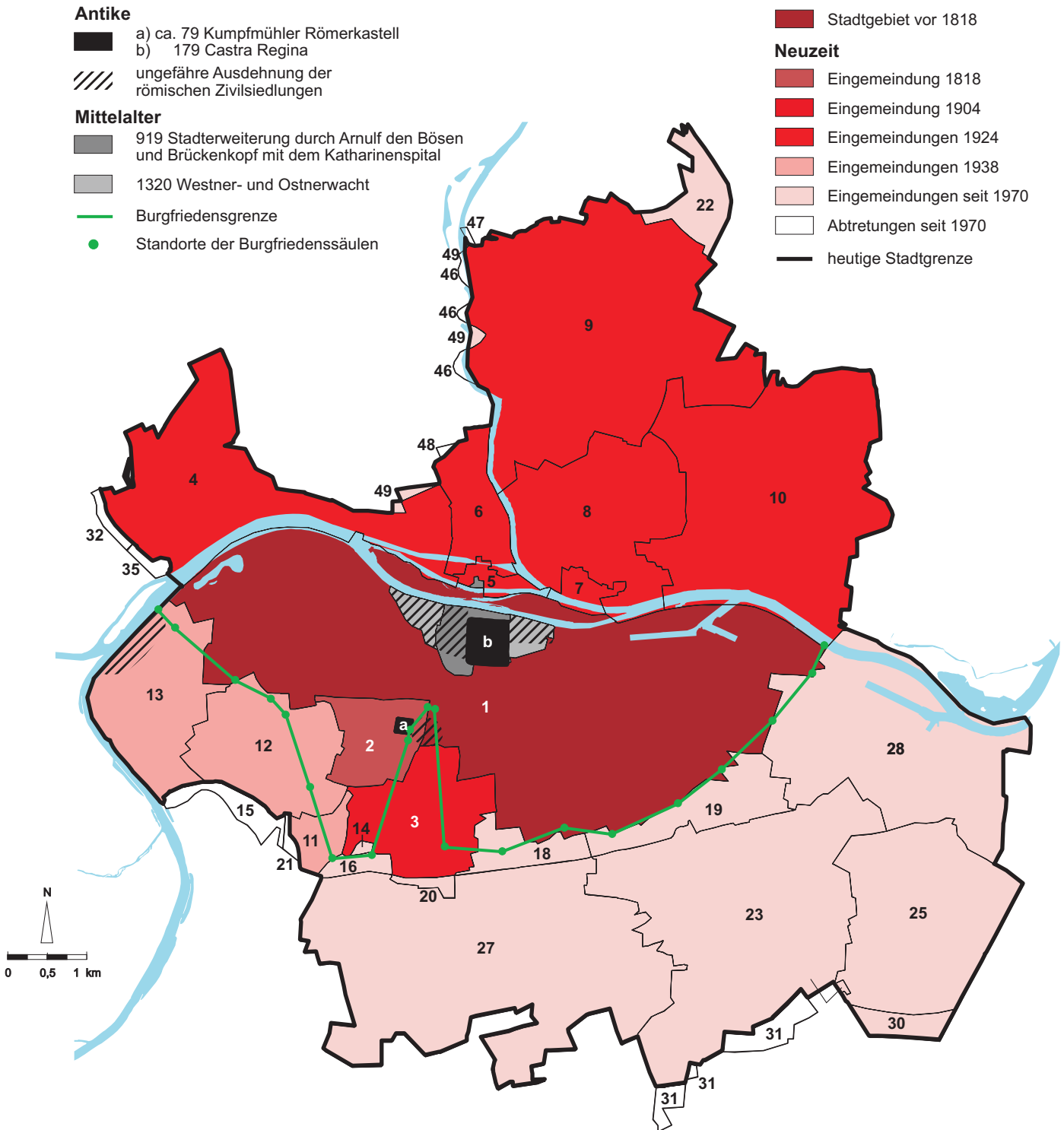

Im Verlauf des Mittelalters wurde die Grenze zwischen der Freien Reichsstadt Regensburg und dem sie umgebenden Herzogtum und späteren Kurfürstentum Bayern im Norden durch den Verlauf der Donau und im Süden durch die Burgfriedensgrenze bestimmt. Dieser – nicht immer unumstrittene – Grenzverlauf wurde durch 21 Säulen markiert. In obiger Karte ist die Burgfriedensgrenze nach dem Urkataster von 1811 zu sehen. Die Daten hierzu wurden der Stadt Regensburg freundlicherweise von Herrn Martin Kempfer zur Verfügung gestellt. Im Vergleich mit den Eingemeindungen zeigt sich, dass die mittelalterliche Stadtgrenze Regensburgs noch bis ins 19. Jahrhundert größtenteils unverändert fortbestand.



Zeitpunkt	Eingemeindete bzw. abgetretene Gebiete	Fläche in ha
1818	1 Stadtgebiet Regensburg vor 1818	.
	2 Kumpfmühl	.
01.01.1904	3 Karthaus-Prüll, Eisbuckel, Ganghofersiedlung	+ 219,9
01.04.1924	4 Ober- und Niederwinzer, Kager, Pfaffenstein	+ 482,9
	5 Stadtamhof	+ 26,0
	6 Steinweg, Pfälzer Siedlung	+ 116,7
	7 Weichs	+ 32,1
	8 Reinhausen	+ 389,9
	9 Sallern, Gallingkofen, Wutzlhofen, Ödenthal, nördl. Konradsiedlung	+ 861,4
	10 Schwabelweis, Vorderer und Hinterer Keilberg, Brandlberg	+ 730,4
01.04.1938	11 Ziegetsdorf	+ 52,2
	12 Dechbetten, Königswiesen	+ 287,7
	13 Großprüfening	+ 245,8
01.01.1971	14 Teil der Gemeinde Graß	+ 4,3
01.07.1972	15 Teil vom Stadtgebiet (Dechbetten) nach Pentling	- 40,2
	16 Teil der Gemeinde Graß	+ 17,3
	17 <sup>1)</sup> Teil der Gemeinde Pentling	+ 0,1
	18 Teil der Gemeinde Oberisling	+ 61,5
	19 Teil der Gemeinde Burgweinting	+ 119,3
	20 Teil vom Stadtgebiet (Neuprüll) nach Oberisling	- 12,3
	21 Teil vom Stadtgebiet (Ziegetsdorf) nach Pentling	- 5,7
01.01.1975	22 Teil der Gemeinde Grünthal	+ 73,1
01.01.1977	23 Burgweinting	+ 748,5
	24 <sup>1)</sup> Teil der Gemeinde Schwabelweis	+ 0,1
	25 Harting	+ 444,9
	26 <sup>1)</sup> Teil vom Stadtgebiet (Sallern) nach Zeitlarn	- 0,1
	27 Oberisling (einschl. Graß, Leoprechting, Unterisling)	+ 896,6
01.01.1978	28 Teil der Gemeinde Barbing (Irl, Irlmauth, Kreuzhof)	+ 547,6
01.10.1979	29 <sup>1)</sup> Teil vom Stadtgebiet (Oberisling) nach Obertraubling	- 0,3
01.02.1983	30 Teil der Gemeinde Obertraubling	+ 39,4
01.01.1984	31 Teil vom Stadtgebiet (Burgweinting) nach Obertraubling	- 45,2
	32 Teil vom Stadtgebiet (Winzer) nach Pettendorf	- 2,4
01.01.1985	33 <sup>1)</sup> Teil vom Stadtgebiet (Großprüfening) nach Sinzing	- 0,2
01.01.1986	34 <sup>1)</sup> Teil vom Stadtgebiet (Schwabelweis) nach Tegernheim	- 0,1
01.07.1986	35 Teil vom Stadtgebiet (Winzer) nach Pettendorf	- 4,5
01.07.1987	36 <sup>1)</sup> Teil vom Stadtgebiet (Schwabelweis) nach Tegernheim	- 0,1
01.01.1990	37 <sup>1)</sup> Teil vom Stadtgebiet (Dechbetten) nach Pentling	- 1,1
01.07.1990	38 <sup>1)</sup> Teil vom Stadtgebiet (Schwabelweis) nach Tegernheim	- 0,1
01.07.1996	39 <sup>1)</sup> Teil vom Stadtgebiet (Harting) nach Obertraubling	- 1,2
	40 <sup>1)</sup> Teil der Gemeinde Obertraubling	+ 0,5
	41 <sup>1)</sup> Teil vom Stadtgebiet (Großprüfening) nach Sinzing	- 0,2
	42 <sup>1)</sup> Teil vom Stadtgebiet (Großprüfening) nach Pettendorf	- 0,6
	43 <sup>1)</sup> Teil der Gemeinde Kneiting	+ 0,2
	44 <sup>1)</sup> Teil der Gemeinde Sinzing	+ 0,1
01.07.1997	45 <sup>1)</sup> Teil vom Stadtgebiet (Barbing) nach Barbing	- 0,3
	46 Teil vom Stadtgebiet (Sallern) nach Lappersdorf	- 4,9
	47 Teil vom Stadtgebiet (Sallern) nach Zeitlarn	- 0,7
	48 Teil vom Stadtgebiet (Steinweg) nach Lappersdorf	- 3,4
	49 Teil der Gemeinde Lappersdorf	+ 5,5
	<b>Stadtgebiet Regensburg</b>	<b>8.068,0</b>

<sup>1)</sup> auf nebenstehender Karte nicht darstellbar

## 1.6 Die Gemarkungen innerhalb des Stadtgebietes

Gemarkung	Fläche in ha
Regensburg	1785,2
Barbing	547,3
Burgweinting	855,4
Dechbetten	239,0
Graß	418,3
Großprüfening	253,9
Harting	451,3
Oberisling	546,7
Prüll	225,0

Gemarkung	Fläche in ha
Reinhausen	372,3
Sallern	946,6
Schwabelweis	729,7
Stadtamhof	27,0
Steinweg	117,9
Weichs	32,4
Winzer	476,0
Ziegetsdorf	46,0

Quelle: Amt für Stadtentwicklung

## 1.7 Gliederung des Stadtgebietes nach der Bodennutzung

	Fläche am ...						Veränderung 2008 zu 2004	
	31. 12. 2000		31. 12. 2004		31. 12. 2008			
	ha	in %	ha	in %	ha	in %	ha	in %
Gebäude- und Freiflächen .....	2.735	33,9	2.817	34,9	2.869	35,6	+ 52	+ 1,8
dar. Wohnen .....	1.106	13,7	1.141	14,1	1.200	14,9	+ 59	+ 5,1
Gewerbe/Industrie .....	599	7,4	593	7,4	597	7,4	+ 4	+ 0,6
Betriebsflächen .....	178	2,2	165	2,1	137	1,7	- 29	- 17,3
dar. Abbau- und Bergbauflächen .....	11	0,1	11	0,1	64	0,8	+ 53	+ 490,6
Erholungsflächen .....	214	2,7	212	2,6	268	3,3	+ 55	+ 26,2
dar. Grünanlagen .....	166	2,1	167	2,1	194	2,4	+ 27	+ 16,3
Verkehrsflächen .....	1.031	12,8	1.047	13,0	1.073	13,3	+ 27	+ 2,6
dar. Straßen, Wege, Plätze .....	861	10,7	885	11,0	905	11,2	+ 20	+ 2,3
Landwirtschaftsflächen .....	3.049	37,8	2.959	36,7	2.836	35,1	- 125	- 4,2
Waldflächen .....	446	5,5	449	5,6	467	5,8	+ 19	+ 4,1
Wasserflächen .....	338	4,2	342	4,2	337	4,2	- 5	- 1,4
Flächen anderer Nutzung .....	76	0,9	77	1,0	83	1,0	+ 6	+ 7,5
dar. Unland .....	56	0,7	55	0,7	66	0,8	+ 11	+ 19,3
Gesamtgebietsfläche .....	8.068	100,0	8.068	100,0	8.070	100,0	+ 2	+ 0,0
dar. Siedlungs- und Verkehrsfläche .....	4.156	51,5	4.240	52,6	4.297	53,2	+ 57	+ 1,3

Quelle: Bayerisches Landesamt für Statistik und Datenverarbeitung

## 1.8 Gliederung des Stadtgebietes nach der geplanten Bodennutzung

	Flächen nach dem Flächennutzungsplan am ...					
	31.12.1996		31.12.2000		31.12.2004	
	ha	in %	ha	in %	ha	in %
<b>Gesamtfläche</b> .....	8.076	100,0	8.068	100,0	8.068	100,0
<b>Bauflächen</b> insgesamt .....	3.349	41,5	3.355	41,6	3.429	42,5
davon Wohnbauflächen .....	1.337	16,6	1.345	16,7	1.395	17,3
gemischte Bauflächen .....	435	5,4	435	5,4	437	5,4
gewerbliche Bauflächen .....	1.055	13,1	1.054	13,1	1.090	13,5
Sonderbauflächen .....	522	6,5	522	6,5	508	6,3
<b>Flächen für die Land- und Forstwirtschaft</b> .....	2.523	31,2	2.491	30,9	2.464	30,5
davon Landwirtschaft .....	2.135	26,4	2.102	26,1	2.066	25,6
Forstwirtschaft .....	388	4,8	389	4,8	397	4,9
<b>Grünflächen</b> insgesamt .....	879	10,9	878	10,9	839	10,4
davon Parkanlagen .....	596	7,4	599	7,4	450	5,6
Dauerkleingärten .....	121	1,5	117	1,5	122	1,5
Sportplätze .....	86	1,1	85	1,1	97	1,2
Friedhöfe .....	74	0,9	74	0,9	79	1,0
sonstige Grünflächen .....	2	0,0	2	0,0	90	1,1
<b>Flächen für den überörtlichen Verkehr</b> .....	605	7,5	617	7,7	533	6,6
davon für den Straßenverkehr .....	370	4,6	382	4,7	312	3,9
für Bahnanlagen .....	235	2,9	235	2,9	221	2,7
<b>Wasserflächen</b> .....	247	3,1	248	3,1	244	3,0
<b>Flächen für den Gemeinbedarf</b> .....	201	2,5	202	2,5	202	2,5
<b>Flächen für Ver- und Entsorgung</b> .....	90	1,1	90	1,1	88	1,1
<b>Flächen für Aufschüttungen/Abgrabungen</b> .....	180	2,2	180	2,2	160	2,0
<b>Sonstige Flächen</b> .....	2	0,0	8	0,1	109	1,4

Quelle: Bayerisches Landesamt für Statistik und Datenverarbeitung; Stadtplanungsamt der Stadt Regensburg

### 1.9 Lufttemperatur in den Jahren 1961 bis 2010

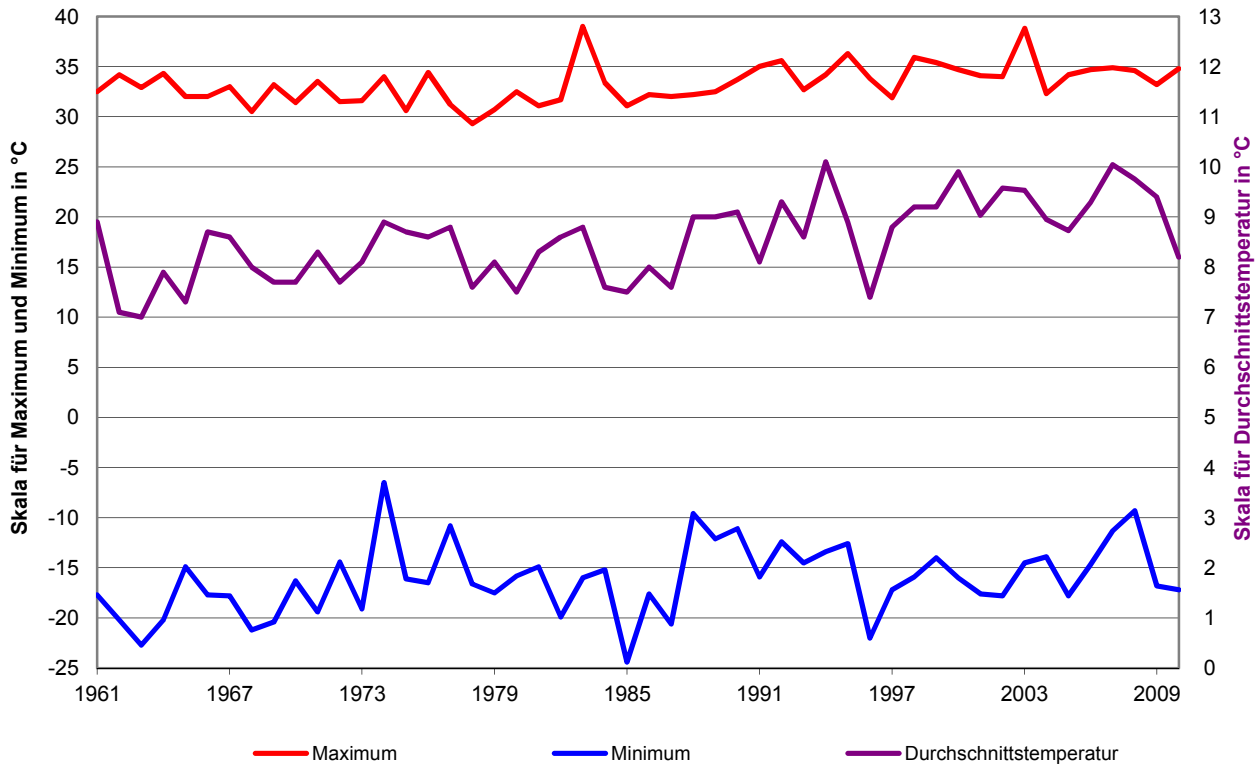

### 1.10 Lufttemperatur, heitere und trübe Tage im Jahresverlauf 2010

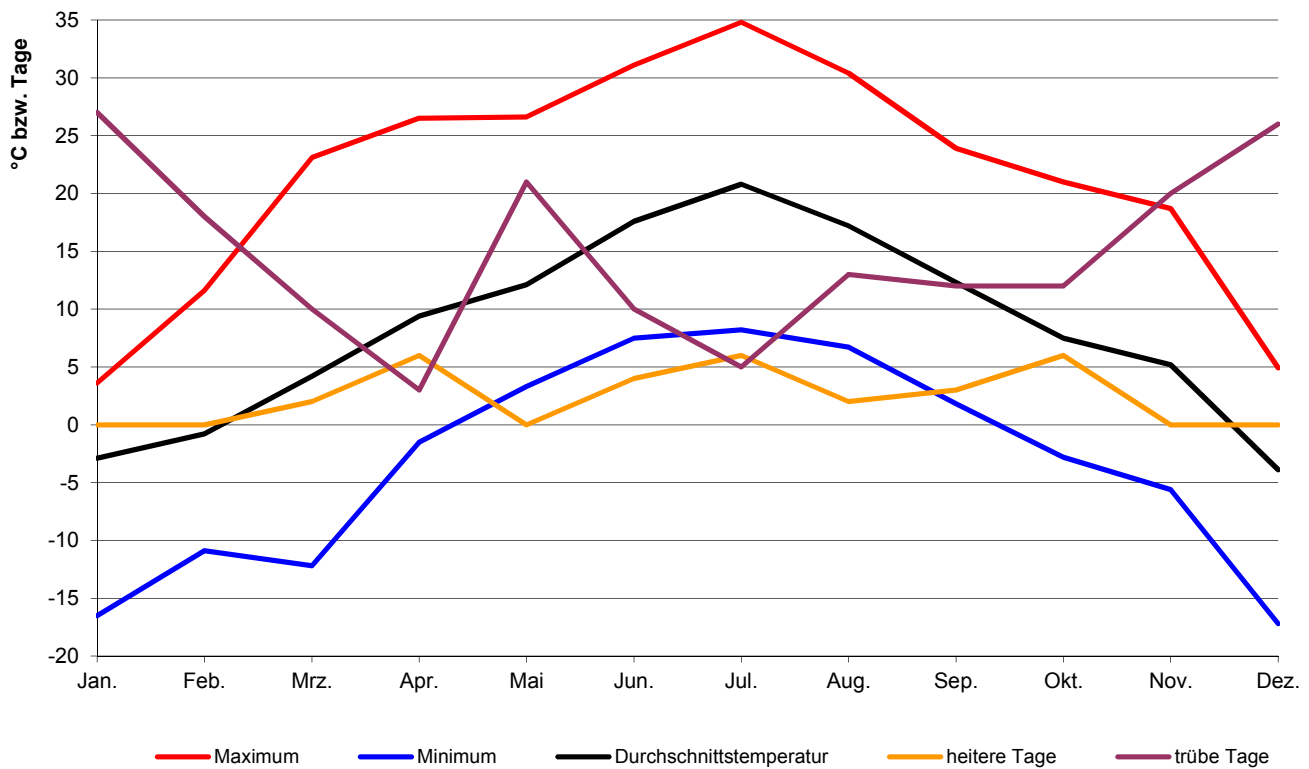

## 1.11 Lufttemperatur

Monat	Monatsmittel in °C					Abweichung gegenüber langjährigem Mittel <sup>1)</sup> in °C				
	2006	2007	2008	2009	2010	2006	2007	2008	2009	2010
Januar .....	- 4,1	4,0	1,8	- 4,1	- 2,9	- 2,0	+ 6,1	+ 3,9	- 2,0	- 0,8
Februar .....	- 1,7	4,3	3,2	- 0,1	- 0,8	- 1,3	+ 4,7	+ 3,6	+ 0,3	- 0,4
März .....	2,1	6,2	4,6	4,4	4,2	- 1,5	+ 2,6	+ 1,0	+ 0,8	+ 0,6
April .....	9,1	12,5	9,0	12,9	9,4	+ 1,0	+ 4,4	+ 0,9	+ 4,8	+ 1,3
Mai .....	13,9	15,1	15,4	14,9	12,1	+ 1,0	+ 2,2	+ 2,5	+ 2,0	- 0,8
Juni .....	18,1	18,7	18,8	16,5	17,6	+ 1,9	+ 2,5	+ 2,6	+ 0,3	+ 1,4
Juli .....	22,5	18,6	19,1	19,0	20,8	+ 4,6	+ 0,7	+ 1,2	+ 1,1	+ 2,9
August .....	15,6	17,8	18,4	19,8	17,2	- 1,6	+ 0,6	+ 1,2	+ 2,6	-
September .....	16,9	12,5	12,9	15,6	12,3	+ 3,2	- 1,2	- 0,8	+ 1,9	- 1,4
Oktober .....	11,4	8,1	8,7	8,2	7,5	+ 3,0	- 0,3	+ 0,3	- 0,2	- 0,9
November .....	5,7	2,4	4,4	6,0	5,2	+ 2,8	- 0,5	+ 1,5	+ 3,1	+ 2,3
Dezember .....	2,0	0,3	0,8	- 0,3	- 3,9	+ 2,6	+ 0,9	+ 1,4	+ 0,3	- 3,3
Insgesamt .....	9,3	10,0	9,8	9,4	8,2	+ 1,1	+ 1,9	+ 1,6	+ 1,3	+ 0,1

Monat	Minimum in °C					Maximum in °C				
	2006	2007	2008	2009	2010	2006	2007	2008	2009	2010
Januar .....	- 14,7	- 11,3	- 9,0	- 16,5	- 16,5	4,9	13,6	11,7	5,8	3,6
Februar .....	- 13,6	- 2,7	- 9,1	- 10,4	- 10,9	11,1	13,4	16,9	9,4	11,6
März .....	- 8,0	- 2,5	- 6,5	- 4,8	- 12,2	17,7	17,9	18,8	13,7	23,1
April .....	- 2,8	- 1,9	- 2,6	1,9	- 1,5	24,0	27,5	22,7	25,1	26,5
Mai .....	3,1	1,2	3,3	1,3	3,3	26,8	30,9	31,7	30,2	26,6
Juni .....	2,0	7,7	4,9	6,0	7,5	31,2	32,1	34,6	30,8	31,1
Juli .....	10,1	7,4	9,3	9,8	8,2	34,7	34,9	33,9	33,2	34,8
August .....	8,4	5,3	8,4	6,0	6,7	28,4	31,6	32,3	32,2	30,4
September .....	6,2	3,2	0,6	6,0	1,8	29,9	26,0	30,4	30,6	23,9
Oktober .....	- 1,5	- 0,9	- 1,0	- 3,4	- 2,8	24,4	20,4	19,7	27,0	21,0
November .....	- 4,1	- 5,0	- 3,2	- 0,8	- 5,6	15,8	11,5	20,1	13,0	18,7
Dezember .....	- 7,1	- 9,2	- 9,3	- 16,8	- 17,2	14,2	12,5	7,2	7,4	4,9
Insgesamt .....	- 14,7	- 11,3	- 9,3	- 16,8	- 17,2	34,7	34,9	34,6	33,2	34,8

<sup>1)</sup> Durchschnittswert der Jahre 1961 - 1990

Quelle: Deutscher Wetterdienst

## 1.12 Luftdruck und Luftfeuchtigkeit

M o n a t	Luftdruck						Luftfeuchtigkeit						
	Monatsmittel in hPa					LM 1)	Monatsmittel in %					LM 2)	LM 3)
	2006	2007	2008	2009	2010		2006	2007	2008	2009	2010		
Januar .....	980,1	975,2	976,9	972,4	970,3	974,1	84	85	87	90	89	88	88
Februar .....	970,2	969,3	982,7	969,6	962,6	972,6	84	86	79	87	84	84	84
März .....	967,3	972,1	964,2	970,5	973,0	969,0	79	76	79	82	73	78	78
April .....	970,7	976,4	967,6	970,3	974,6	968,5	74	59	79	68	63	69	72
Mai .....	973,0	968,6	972,0	975,9	969,3	970,6	69	69	70	75	81	72	71
Juni .....	976,8	970,3	972,8	972,4	971,3	971,5	68	72	72	73	73	71	72
Juli .....	976,5	971,8	973,0	973,2	973,9	972,1	65	73	72	75	68	72	72
August .....	969,3	972,4	972,4	975,3	971,5	972,3	81	75	74	70	81	75	75
September .....	973,4	975,6	975,2	976,9	972,9	974,3	75	83	82	78	82	79	79
Oktober .....	973,0	979,6	975,0	974,4	972,0	972,1	83	87	90	85	84	84	84
November .....	975,8	974,7	971,4	968,7	963,4	972,5	88	92	91	89	88	87	87
Dezember .....	982,2	979,8	974,5	965,7	967,7	971,9	93	90	91	90	91	89	89
Insgesamt .....	974,0	973,8	973,1	972,1	970,2	971,8	79	79	81	80	80	79	79

1) LM = langjähriges Mittel der Jahre 1931 - 1960

2) LM = langjähriges Mittel der Jahre 1955 - 1974

3) LM = langjähriges Mittel der Jahre 1951 - 1980

## 1.13 Niederschlagsmenge

M o n a t	Niederschlagsmenge in mm					LM 1)	LM 2)	LM 3)	Tageshöchstwert in mm				
	2006	2007	2008	2009	2010				2006	2007	2008	2009	2010
Januar .....	21,4	82,9	35,4	26,0	44,1	46	41	41	15,3	19,1	14,0	6,7	8,8
Februar .....	55,8	51,8	34,9	42,4	32,7	41	40	40	14,2	8,4	14,3	10,7	9,0
März .....	77,7	40,3	67,2	52,0	28,1	33	38	38	19,9	7,3	13,4	8,7	4,3
April .....	72,9	18,7	70,6	47,7	14,9	40	44	44	18,6	16,0	12,6	20,8	7,8
Mai .....	78,9	92,5	28,8	75,3	119,3	59	59	59	13,3	20,1	13,3	15,2	18,1
Juni .....	75,9	85,8	34,2	65,0	73,0	83	87	87	26,0	16,5	8,7	14,8	23,6
Juli .....	87,7	98,6	62,8	91,6	81,1	93	77	77	19,1	16,9	13,6	25,6	20,8
August .....	94,4	52,7	54,2	24,2	106,4	74	75	75	16,5	14,3	11,1	10,4	23,3
September .....	9,7	84,2	66,6	34,8	37,7	52	49	49	4,3	20,9	36,7	12,8	11,4
Oktober .....	19,4	15,0	51,0	40,5	18,1	44	42	42	7,8	5,1	14,0	11,0	4,6
November .....	22,9	76,5	27,8	74,6	61,6	39	44	44	4,5	16,5	10,9	27,9	10,9
Dezember .....	31,7	40,0	32,7	72,1	112,9	42	47	47	11,6	8,1	5,6	10,8	29,2
Insgesamt .....	648,4	739,0	566,2	646,2	729,9	646	644	643	26,0	20,9	36,7	27,9	29,2

1) LM = langjähriges Mittel der Jahre 1931 - 1960

2) LM = langjähriges Mittel der Jahre 1951 - 1980

3) LM = langjähriges Mittel der Jahre 1961 - 1990

Quelle: Deutscher Wetterdienst

## 1.14 Sonnenscheindauer und Bewölkung

M o n a t	Sonnenscheindauer																			
	Sonnenschein- stunden					Abweichung gegenüber langjährigem Mittel <sup>1)</sup>					Mittl. tägl. Sonnenschein- dauer in Std.									
	2006	2007	2008	2009	2010	2006	2007	2008	2009	2010	2006	2007	2008	2009	2010					
Januar .....	79	40	58	71	13	+	35	-	4	+	14	+	27	-	31	2,5	1,3	1,9	2,3	0,4
Februar .....	62	81	130	44	46	-	16	+	3	+	52	-	34	-	33	2,2	2,9	4,5	1,6	1,6
März .....	98	161	112	66	138	-	28	+	35	-	14	-	61	+	12	3,2	5,2	3,6	2,1	4,4
April .....	143	319	142	257	224	-	24	+	152	-	25	+	90	+	57	4,8	10,6	4,7	8,6	7,5
Mai .....	209	242	258	218	112	+	1	+	34	+	50	+	10	-	96	6,7	7,8	8,3	7,0	3,6
Juni .....	280	238	216	202	210	+	65	+	23	+	1	-	13	-	5	9,3	7,9	7,2	6,7	7,0
Juli .....	335	231	223	198	298	+	99	-	5	-	14	-	38	+	62	10,8	7,4	7,2	6,4	9,6
August .....	130	213	218	241	141	-	86	-	3	+	2	+	25	-	75	4,2	6,9	7,0	7,8	4,6
September .....	213	135	118	194	162	+	48	-	30	-	47	+	29	-	3	7,1	4,5	3,9	6,5	5,4
Oktober .....	135	109	70	74	116	+	28	+	2	-	37	-	33	+	9	4,4	3,5	2,3	2,4	3,7
November .....	64	36	52	56	41	+	18	-	10	+	6	+	10	-	5	2,1	1,2	1,7	1,9	1,4
Dezember .....	60	40	62	28	26	+	22	+	2	+	24	-	10	-	12	1,9	1,3	2,0	0,9	0,8
Insgesamt .....	1.809	1.845	1.658	1.650	1.526	+	163	+	199	+	12	+	4	-	120	4,9	5,1	4,5	4,5	4,2

M o n a t	Bewölkung <sup>2)</sup>														
	Heitere Tage 0 - 1,5					Trübe Tage 6,5 - 8					Monatsmittel 0 - 8				
	2006	2007	2008	2009	2010	2006	2007	2008	2009	2010	2006	2007	2008	2009	2010
Januar .....	5	-	-	6	-	13	19	16	15	27	5,2	6,6	5,9	5,2	7,4
Februar .....	-	2	5	-	-	16	14	8	18	18	6,4	5,7	4,4	6,9	6,9
März .....	2	7	1	-	2	16	11	14	21	10	6,1	4,5	5,9	6,7	5,3
April .....	3	14	-	8	6	14	3	10	4	3	5,6	2,2	5,9	3,1	3,8
Mai .....	8	6	8	3	-	12	7	6	9	21	4,9	4,4	3,8	5,0	6,5
Juni .....	5	2	-	1	4	5	7	6	9	10	4,2	4,7	4,8	5,3	4,9
Juli .....	12	3	2	-	6	4	9	6	3	5	2,9	4,9	4,7	5,0	3,8
August .....	-	4	2	5	2	14	9	3	4	13	6,1	4,8	4,7	3,9	5,6
September .....	8	4	1	8	3	5	13	13	5	12	3,7	5,1	5,6	3,9	5,2
Oktober .....	4	4	1	1	6	8	12	13	18	12	4,6	5,0	5,8	6,2	4,9
November .....	-	1	-	-	-	16	22	19	18	20	6,3	6,8	6,5	6,2	6,8
Dezember .....	3	1	4	-	-	18	23	18	22	26	6,2	6,7	5,8	6,7	6,9
Insgesamt .....	50	48	24	32	29	141	149	132	146	177	5,2	5,1	5,3	5,3	5,7

<sup>1)</sup> Durchschnittswert der Jahre 1961 - 1990

<sup>2)</sup> in Achtel der Himmelsfläche (von 0 = klarer bis 8 = bedeckter Himmel)

Quelle: Deutscher Wetterdienst

## 1.15 Sonstige klimatische Angaben

Monat	Sommertage <sup>1)</sup>					Frosttage <sup>2)</sup>					Eistage <sup>3)</sup>				
	2006	2007	2008	2009	2010	2006	2007	2008	2009	2010	2006	2007	2008	2009	2010
Januar .....	-	-	-	-	-	29	9	23	29	28	15	3	2	16	22
Februar .....	-	-	-	-	-	23	8	19	21	20	9	-	1	4	9
März .....	-	-	-	-	-	23	7	14	9	13	1	-	-	-	2
April .....	-	6	-	1	2	3	2	2	-	5	-	-	-	-	-
Mai .....	1	10	8	6	2	-	-	-	-	-	-	-	-	-	-
Juni .....	15	16	18	7	15	-	-	-	-	-	-	-	-	-	-
Juli .....	29	15	19	19	19	-	-	-	-	-	-	-	-	-	-
August .....	3	14	19	24	9	-	-	-	-	-	-	-	-	-	-
September .....	10	1	7	8	-	-	-	-	-	-	-	-	-	-	-
Oktober .....	-	-	-	2	-	2	4	3	6	5	-	-	-	-	-
November .....	-	-	-	-	-	4	17	12	1	6	-	1	-	-	1
Dezember .....	-	-	-	-	-	20	19	20	19	29	5	11	4	9	19
Insgesamt .....	58	62	71	67	47	104	66	93	85	106	30	15	7	29	53

Monat	Tage mit														
	Gewitter					Nebel					Schneefall				
	2006	2007	2008	2009	2010	2006	2007	2008	2009	2010	2006	2007	2008	2009	2010
Januar .....	-	-	-	-	-	10	3	10	4	8	2	3	-	3	15
Februar .....	-	-	-	-	-	6	5	4	6	8	7	-	-	9	7
März .....	1	-	1	-	1	2	2	1	7	3	7	-	4	-	5
April .....	1	-	3	1	1	1	1	5	4	1	-	-	-	-	-
Mai .....	3	5	2	6	2	1	5	1	3	1	-	-	-	-	-
Juni .....	8	8	11	4	-	2	2	1	2	-	-	-	-	-	-
Juli .....	9	6	7	6	3	1	-	-	2	1	-	-	-	-	-
August .....	7	1	1	3	1	3	2	3	2	2	-	-	-	-	-
September .....	1	-	3	2	-	4	8	8	3	10	-	-	-	-	-
Oktober .....	-	1	-	-	-	8	12	13	9	3	-	-	-	2	-
November .....	-	1	-	-	-	10	6	15	10	7	2	3	3	-	3
Dezember .....	-	-	-	-	-	13	5	3	10	11	-	3	2	5	12
Insgesamt .....	30	22	28	22	8	61	51	64	62	55	18	9	9	19	42

<sup>1)</sup> Maximum = 25 °C und mehr

<sup>2)</sup> Minimum = unter 0 °C

<sup>3)</sup> Maximum = unter 0 °C

Quelle: Deutscher Wetterdienst



## 1.16 Donaupegel - Eiserne Brücke <sup>1)</sup>

Monat	Wasserstand									
	Höchster					Niedrigster <sup>2)</sup>				
	2006	2007	2008	2009	2010	2006	2007	2008	2009	2010
Januar .....	252	330	339	264	321	196	207	209	203	213
Februar .....	370	336	267	317	380	194	230	213	202	214
März .....	524	361	356	367	374	215	226	245	262	228
April .....	485	238	382	340	287	311	196	273	246	217
Mai .....	439	408	316	312	310	249	197	243	236	222
Juni .....	427	344	281	393	478	234	218	211	217	232
Juli .....	258	325	360	349	384	191	209	208	225	207
August .....	333	325	305	252	504	206	204	197	196	228
September .....	322	299	225	247	407	195	211	196	196	211
Oktober .....	288	259	241	238	244	194	202	196	196	209
November .....	238	378	269	266	280	197	198	195	213	210
Dezember .....	240	377	346	319	453	194	219	208	220	222
Insgesamt .....	524	408	382	393	504	191	196	195	196	207

Monat	Wasserstand					Tage mit Hochwasser (400 cm und darüber)				
	Mittlerer <sup>2)</sup>									
	2006	2007	2008	2009	2010	2006	2007	2008	2009	2010
Januar .....	210	241	259	218	240	-	-	-	-	-
Februar .....	234	264	229	217	239	-	-	-	-	-
März .....	321	263	293	313	281	8	-	-	-	-
April .....	373	215	300	288	232	6	-	-	-	-
Mai .....	295	229	263	261	241	2	1	-	-	-
Juni .....	271	245	236	254	300	1	-	-	-	2
Juli .....	211	251	242	260	244	-	-	-	-	-
August .....	238	238	222	214	299	-	-	-	-	3
September .....	222	244	205	206	248	-	-	-	-	-
Oktober .....	209	214	207	213	218	-	-	-	-	-
November .....	208	247	210	226	235	-	-	-	-	-
Dezember .....	210	278	232	247	297	-	-	-	-	3
Insgesamt .....	250	244	242	243	256	17	1	-	-	8

<sup>1)</sup> Angaben in cm über Pegelnullpunkt. Der Pegel ist seit Januar 1986 eingestaut

Wasserstände kleiner als 440 cm können mit früheren Beobachtungen nicht mehr verglichen werden

<sup>2)</sup> Tagesmittelwert

Quelle: Wasser- und Schifffahrtsamt Regensburg

## 1.17 Donaupegel - Schwabelweis <sup>1)</sup>

M o n a t	W a s s e r s t a n d									
	Höchster					Niedrigster <sup>2)</sup>				
	2006	2007	2008	2009	2010	2006	2007	2008	2009	2010
Januar .....	320	376	377	331	366	285	295	290	290	292
Februar .....	406	379	332	366	401	284	306	294	287	293
März .....	550	398	399	402	403	298	302	316	324	302
April .....	515	313	410	380	342	360	281	332	317	295
Mai .....	465	433	364	361	358	314	284	314	307	299
Juni .....	457	377	338	417	499	306	298	294	295	307
Juli .....	323	366	394	383	404	280	289	293	298	288
August .....	375	366	352	317	511	289	288	284	286	304
September .....	361	349	308	321	432	284	294	283	286	293
Oktober .....	342	324	320	317	316	282	286	285	287	291
November .....	316	408	335	335	336	283	282	283	294	290
Dezember .....	316	411	382	363	478	283	297	292	297	300
Insgesamt .....	550	433	410	417	511	280	281	283	286	288

M o n a t	W a s s e r s t a n d					Tage mit Hochwasser (440 cm und darüber)				
	Mittlerer <sup>2)</sup>									
	2006	2007	2008	2009	2010	2006	2007	2008	2009	2010
Januar .....	295	313	324	301	312	-	-	-	-	-
Februar .....	311	328	305	299	312	-	-	-	-	-
März .....	375	327	347	361	339	8	-	-	-	-
April .....	410	295	350	344	307	4	-	-	-	-
Mai .....	348	304	325	324	311	2	-	-	-	-
Juni .....	331	314	309	320	352	-	-	-	-	2
Juli .....	294	318	314	322	312	-	-	-	-	-
August .....	311	310	300	297	350	-	-	-	-	2
September .....	300	315	291	294	318	-	-	-	-	-
Oktober .....	292	295	293	298	298	-	-	-	-	-
November .....	292	316	294	304	308	-	-	-	-	-
Dezember .....	294	337	309	316	352	-	-	-	-	3
Insgesamt .....	321	314	314	315	323	14	-	-	-	7

<sup>1)</sup> Angaben in cm über Pegelnullpunkt. Der Pegel ist seit Januar 1986 eingestaut  
Wasserstände kleiner als 470 cm können mit früheren Beobachtungen nicht mehr verglichen werden

<sup>2)</sup> Tagesmittelwert

Quelle: Wasser- und Schifffahrtsamt Regensburg

## 1.18 Naabpegel - Heitzenhofen <sup>1)</sup>

Monat	Wasserstand									
	Höchster					Niedrigster <sup>2)</sup>				
	2006	2007	2008	2009	2010	2006	2007	2008	2009	2010
Januar .....	96	227	227	143	212	58	71	90	66	79
Februar .....	165	249	187	252	258	56	137	102	75	77
März .....	398	252	267	267	279	75	121	154	150	121
April .....	414	128	240	237	187	156	67	141	106	81
Mai .....	310	152	193	151	134	95	62	83	80	84
Juni .....	289	133	105	98	191	86	61	63	63	71
Juli .....	144	104	86	174	119	59	61	54	71	53
August .....	119	102	84	75	159	62	53	54	52	67
September .....	109	150	96	75	158	58	56	57	49	72
Oktober .....	104	128	130	104	124	65	71	65	50	78
November .....	308	243	158	152	173	62	68	65	63	72
Dezember .....	101	302	172	197	249	64	106	82	81	96
Insgesamt .....	414	302	267	267	279	56	53	54	49	53

Monat	Wasserstand					Tage mit Hochwasser (270 cm und darüber)				
	Mittlerer <sup>2)</sup>									
	2006	2007	2008	2009	2010	2006	2007	2008	2009	2010
Januar .....	72	136	138	88	120	-	-	-	-	-
Februar .....	90	179	123	97	106	-	-	-	-	-
März .....	169	161	210	213	184	7	-	-	-	1
April .....	227	91	187	143	117	6	-	-	-	-
Mai .....	137	80	118	106	102	3	-	-	-	-
Juni .....	133	82	78	76	109	1	-	-	-	-
Juli .....	82	80	67	97	67	-	-	-	-	-
August .....	79	69	62	62	106	-	-	-	-	-
September .....	69	79	66	57	94	-	-	-	-	-
Oktober .....	73	87	80	71	89	-	-	-	-	-
November .....	76	133	85	99	123	-	-	-	-	-
Dezember .....	75	175	108	121	152	-	3	-	-	-
Insgesamt .....	107	113	110	103	114	17	3	-	-	1

<sup>1)</sup> Angaben in cm über Pegelnullpunkt

<sup>2)</sup> Tagesmittelwert

Quelle: Bayerisches Landesamt für Umwelt

## 1.19 Regenpegel - Regenstauf - Marienthal <sup>1)</sup>

M o n a t	W a s s e r s t a n d									
	Höchster					Niedrigster <sup>2)</sup>				
	2006	2007	2008	2009	2010	2006	2007	2008	2009	2010
Januar .....	244	357	330	298	322	209	226	231	244	234
Februar .....	366	326	308	312	330	224	258	235	219	233
März .....	467	374	445	330	356	213	256	273	256	235
April .....	456	260	329	430	321	303	227	263	263	236
Mai .....	407	291	307	344	285	245	224	228	237	239
Juni .....	350	287	254	318	399	234	221	216	228	232
Juli .....	303	324	260	349	325	215	225	215	240	220
August .....	308	250	264	261	353	225	215	215	227	232
September .....	259	320	289	255	310	216	217	213	222	233
Oktober .....	250	263	264	286	264	212	222	214	221	229
November .....	287	380	315	327	272	217	220	213	227	228
Dezember .....	277	444	307	355	371	218	242	220	240	233
Insgesamt .....	467	444	445	430	399	209	215	213	219	220

M o n a t	W a s s e r s t a n d					Tage mit Hochwasser (230 cm und darüber Pegel Regenstauf) (370 cm und darüber Pegel Marienthal)				
	Mittlerer <sup>2)</sup>					2006	2007	2008	2009	2010
	2006	2007	2008	2009	2010					
Januar .....	223	273	262	265	254	-	-	-	-	-
Februar .....	256	281	253	238	248	-	-	-	-	-
März .....	280	284	313	296	287	5	-	2	-	-
April .....	342	242	284	305	258	4	-	-	1	-
Mai .....	285	238	252	266	251	2	-	-	-	-
Juni .....	265	233	229	248	268	-	-	-	-	1
Juli .....	229	248	230	270	237	-	-	-	-	-
August .....	245	226	226	238	272	-	-	-	-	-
September .....	227	245	222	228	249	-	-	-	-	-
Oktober .....	220	230	226	236	236	-	-	-	-	-
November .....	233	262	226	250	241	-	-	-	-	-
Dezember .....	233	296	236	265	275	-	3	-	-	1
Insgesamt .....	253	255	247	259	257	11	3	2	1	2

<sup>1)</sup> Der Pegel Marienthal wurde am 28.01.2002 in Betrieb genommen; der Vorgängerpegel Regenstauf wurde zum 30.04.2001 aufgelassen;  
alle Angaben in cm über Pegelnullpunkt

<sup>2)</sup> Tagesmittelwert

Quelle: Bayerisches Landesamt für Umwelt

# 2

## Bevölkerung



## Bevölkerung

Der von der Stadt Regensburg erhobene Bevölkerungsbestand beruht bis zum 31.12.1999 auf der Fortschreibung der Volkszählungen (1987 oder zuvor). Dies erfolgte anhand von Bewegungsdaten (Geburten, Sterbefälle, Zuzüge, Fortzüge und Umzüge). Diese Methode liefert nur relativ wenig Merkmale und lässt eine differenzierte kleinräumige Auswertung nicht zu.

Ab dem Jahr 2000 wurde daher die Auswertungsmethodik geändert; die Regensburger Einwohnerstatistik beruht seitdem ausschließlich auf dem jeweils am Monatsende vorhandenen Bestand des Melderegisters.

Die hier vorkommenden Bevölkerungsbegriffe unterscheiden sich wie folgt:

### Gesamtbevölkerung

Personen, die im betreffenden Gebiet eine Wohnung haben, unabhängig davon, ob es sich um einen Erstwohnsitz (alleinige Wohnung), Hauptwohnsitz (vorwiegend benutzte Wohnung) oder Nebenwohnsitz (weitere Wohnung) handelt.

Wenn nicht anders angegeben, handelt es sich bei den Einwohnerdaten der Stadt Regensburg stets um diesen Bevölkerungsbegriff.

### Bevölkerung am Ort der Hauptwohnung

Dieser Bevölkerungsbegriff wird bei der Bevölkerungsfortschreibung durch die Statistischen Ämter der Länder für die von ihnen fortgeschriebenen Einwohnerzahlen verwendet. Diese Fortschreibung beruht in den alten Bundesländern auf dem Ergebnis der Volkszählung vom 25. Mai 1987, in den neuen Bundesländern auf einem Abzug des früheren Zentralen Einwohnerregisters zum Stichtag 03.10.1990.

Die Zuordnung der Personen zur Bevölkerung einer Gemeinde erfolgt dabei nach dem Hauptwohnungsprinzip, d. h. Personen werden der Gemeinde zugerechnet, in der ihre vorwiegend benutzte Wohnung liegt (§ 12 in der Neufassung des Melderechtsrahmengesetzes (MRRG) vom 3. April 2002 (BGBl. I S. 1342)). Nicht zur Bevölkerung gehören die Angehörigen der Stationierungstreitkräfte sowie der ausländischen diplomatischen und konsularischen Vertretungen mit ihren Familienangehörigen.

Im Statistischen Jahrbuch der Stadt Regensburg beziehen sich Tabellen mit regionalen, überörtlichen oder mit Städtevergleichen, sofern nichts anderes angegeben ist, auf diesen Bevölkerungsbegriff.

### Wohnbevölkerung

Bevölkerungsbegriff der Volkszählungen von 1925 bis einschließlich 1970. Die Wohnbevölkerung umfasste diejenigen Personen, die im Gemeindegebiet ihre ständige Wohnung hatten. Personen mit mehreren Wohnungen wurden dabei in der Gemeinde gezählt, von der aus sie zur Arbeit oder Ausbildung gingen.

### Ausländer

Personen, die nicht die deutsche Staatsangehörigkeit besitzen und in Deutschland melderechtlich erfasst sind.

### Geburten

Bei den Geburten handelt es sich im hier gebräuchlichen Sinn um Lebendgeborene. Geburten werden bei der Verwaltungsbehörde des Hauptwohnsitzes der Mutter gemeldet.

### Sterbefälle

Sterbefälle werden der Verwaltungsbehörde des Hauptwohnsitzes gemeldet. Von dort werden, soweit bekannt, die Meldeämter der Gemeinden eventueller weiterer Wohnsitze verständigt.

### Zuzüge, Fortzüge

Bei Zu- und Fortzügen handelt es sich um Wanderungsbewegungen über die Stadtgrenze Regensburgs hinaus.

### Umzüge

Wanderungsbewegungen, die innerhalb der Stadtgrenze stattfinden.

### Bevölkerungsbilanz

Natürlicher Saldo: Geburten minus Sterbefälle  
Wanderungssaldo: Zuzüge minus Fortzüge  
Bevölkerungssaldo (Gesamtsaldo): Natürlicher Saldo plus Wanderungssaldo

### Eheschließungen

Bis einschließlich 1982 wurden Eheschließungen nach dem sog. "Ereignisortsprinzip" erfasst. Dazu zählten alle vor dem Standesamt Regensburg geschlossenen Ehen. Von 1983 bis einschließlich 1999 galt das "Wohnortsprinzip", dieses umfasste alle vor dem Standesamt Regensburg geschlossenen Ehen, bei denen mindestens ein Partner in Regensburg gemeldet war und zusätzlich alle Eheschließungen vor auswärtigen Standesämtern, bei denen beide Ehepartner in Regensburg gemeldet waren. Seit dem Jahr 2000 werden alle Eheschließungen, bei denen mindestens ein Partner in Regensburg gemeldet ist, gezählt.

### Registerbereinigung

Die Stadt Regensburg führte zuletzt im Jahr 2006 von September bis Ende Dezember eine Bereinigung des Melderegisters bei Einwohnern mit Nebenwohnsitz in Regensburg durch. Dadurch kommt es in diesem Jahr zu einem zusätzlichen Wegzug von etwa 9.500 Einwohnern und damit zu einer Verminderung des Einwohnerbestandes um diese Zahl. Dies ist bei den Werten des Bevölkerungsbestandes, den Fortzügen, dem Wanderungssaldo und dem Bevölkerungssaldo für das Jahr 2006 zu berücksichtigen.

## 2.1 Bevölkerungsanteil nach Altersgruppen in den Jahren 1966 bis 2010

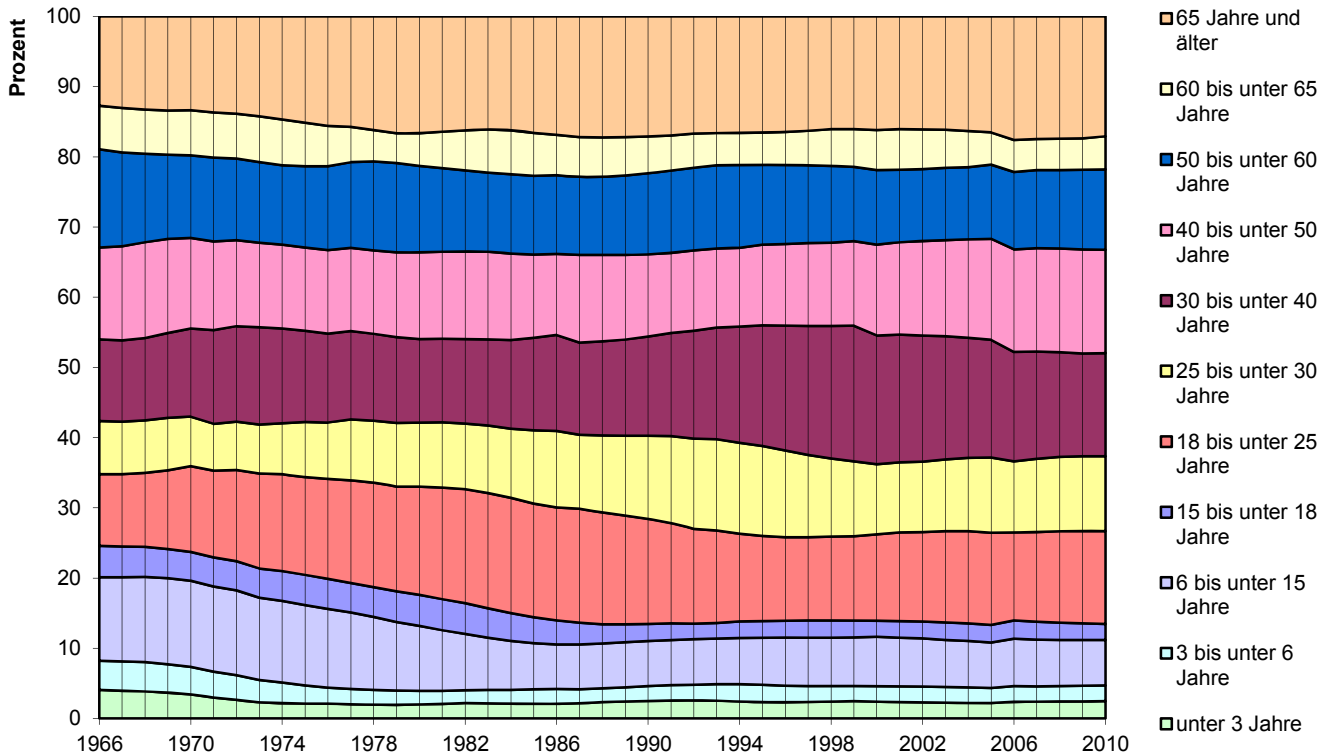

## 2.2 Geburten und Sterbefälle, Eheschließungen und Ehescheidungen je 1.000 Einwohner in den Jahren 1966 bis 2010

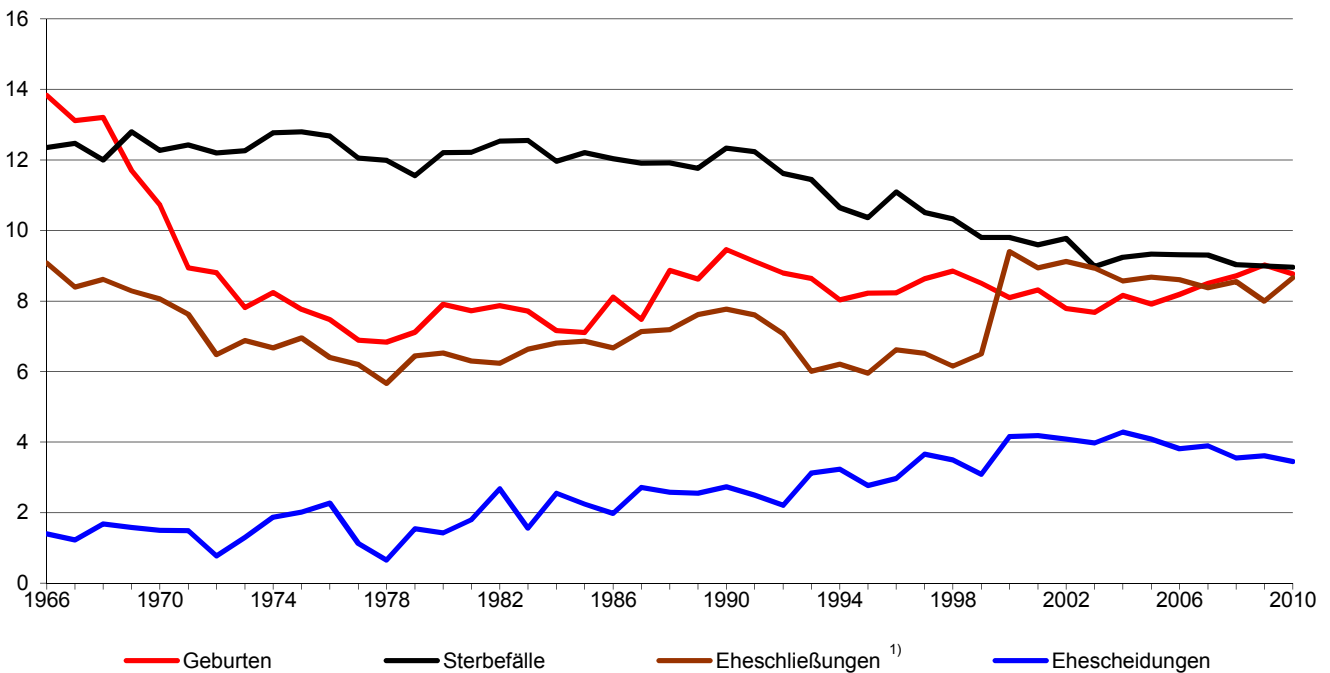

<sup>1)</sup> bis 1982 Ereignisortsprinzip, von 1983 bis 1999 nach dem Wohnortsprinzip, ab 2000 alle Eheschließungen, bei denen mindestens ein Partner in Regensburg gemeldet ist

### 2.3 Geburten und Sterbefälle im Jahresverlauf 2010

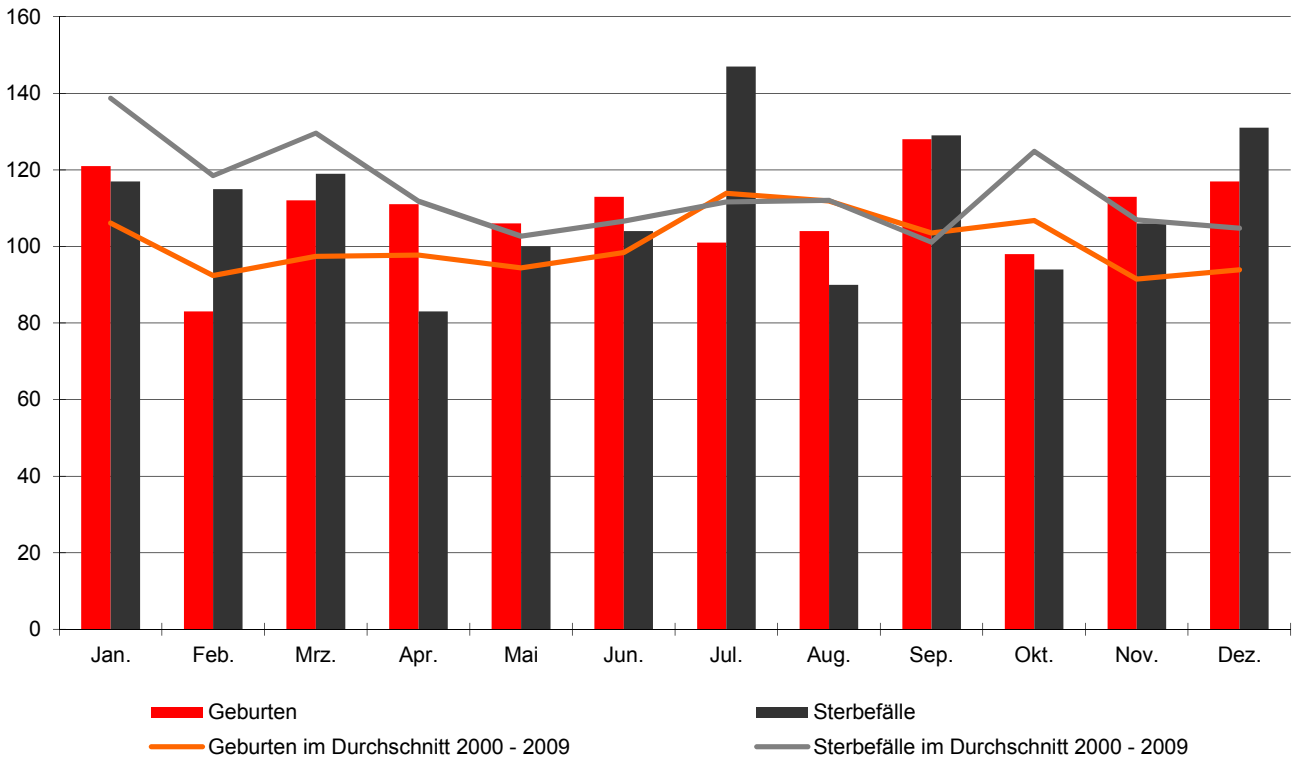

### 2.4 Zuzüge und Fortzüge im Jahresverlauf 2010

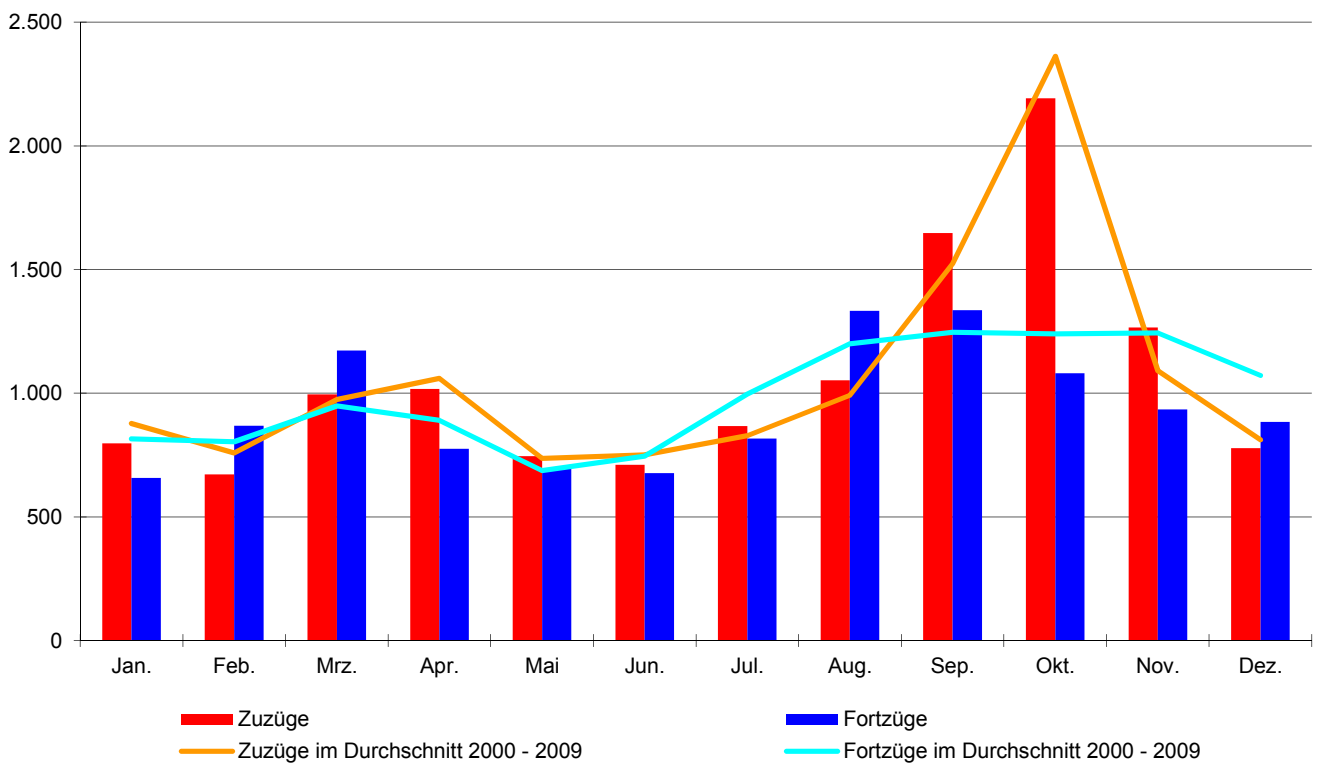



## 2.5 Eheschließungen im Jahresverlauf 2010

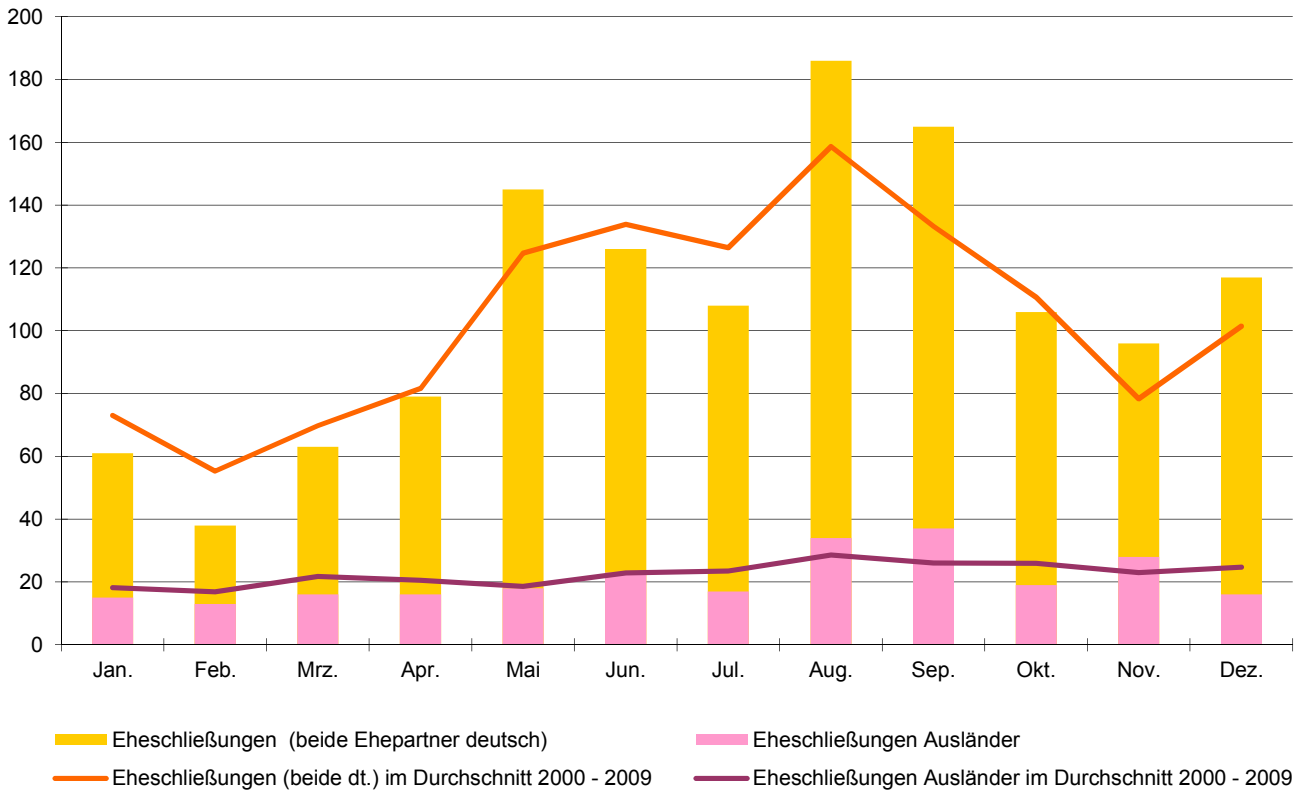

## 2.6 Umzüge im Jahresverlauf 2010

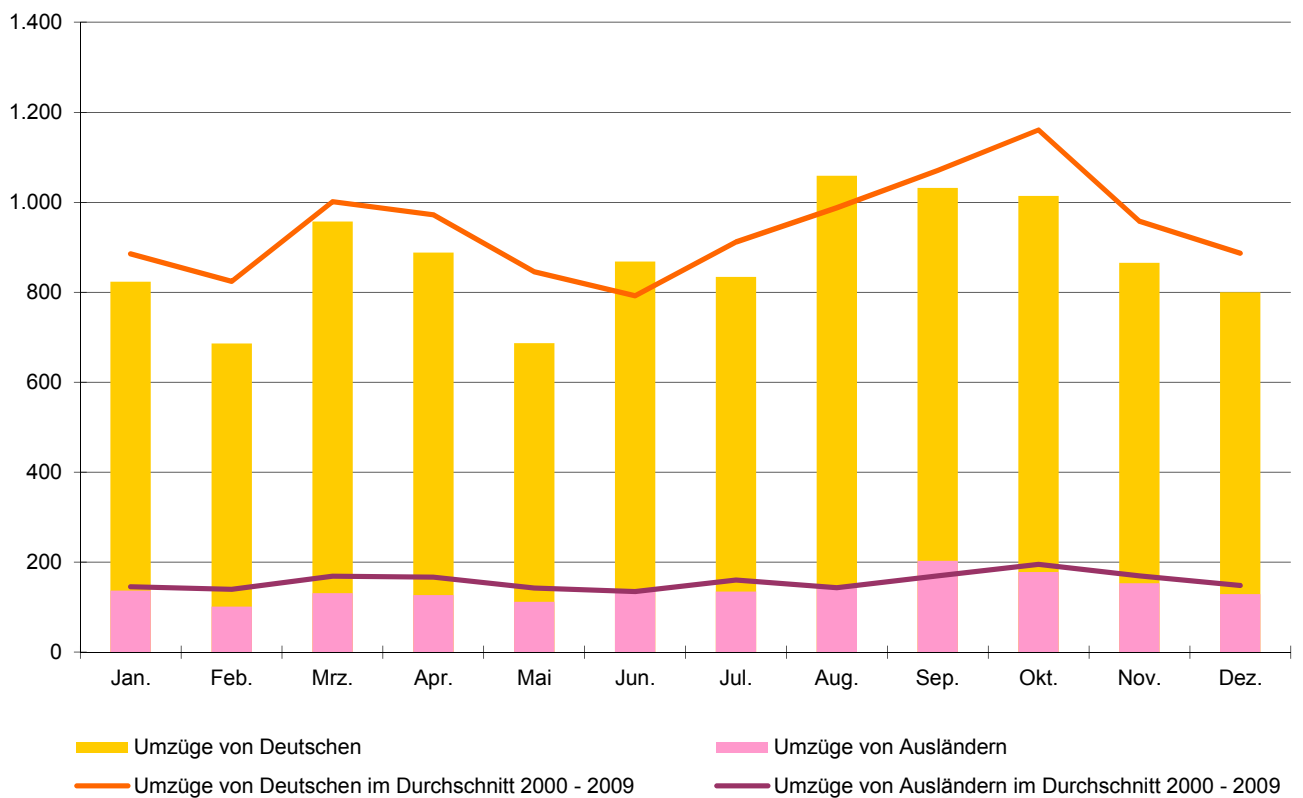

## 2.7 Die häufigsten Vornamen der Regensburger Bevölkerung

Rangfolge	weibliche Vornamen			männliche Vornamen		
	Name	Häufigkeit	auf 1.000 Frauen	Name	Häufigkeit	auf 1.000 Männer
1 .....	Maria	1.906	24,6	Michael	2.011	27,9
2 .....	Anna	1.661	21,4	Thomas	1.831	25,4
3 .....	Elisabeth	1.287	16,6	Andreas	1.754	24,3
4 .....	Julia	956	12,3	Christian	1.554	21,5
5 .....	Christine	950	12,2	Peter	1.389	19,2
6 .....	Katharina	927	11,9	Alexander	1.373	19,0
7 .....	Monika	880	11,3	Stefan	1.279	17,7
8 .....	Sabine	869	11,2	Josef	1.166	16,2
9 .....	Barbara	795	10,2	Johann	1.130	15,7
10 .....	Andrea	788	10,2	Martin	1.052	14,6
11 .....	Susanne	758	9,8	Markus	1.030	14,3
12 .....	Stefanie	721	9,3	Daniel	859	11,9
13 .....	Claudia	713	9,2	Florian	849	11,8
14 .....	Gabriele	639	8,2	Franz	839	11,6
15 .....	Eva	637	8,2	Wolfgang	818	11,3
16 .....	Brigitte	628	8,1	Matthias	791	11,0
17 .....	Renate	621	8,0	Maximilian	770	10,7
18 .....	Karin	620	8,0	Sebastian	731	10,1
19 .....	Petra	607	7,8	Johannes	723	10,0
20 .....	Franziska	606	7,8	Tobias	675	9,4
21 .....	Christina	594	7,7	Robert	658	9,1
22 .....	Ursula	578	7,4	Manfred	638	8,8
23 .....	Martina	576	7,4	Gerhard	636	8,8
24 .....	Sandra	556	7,2	Helmut	602	8,3
25 .....	Helge	550	7,1	Jürgen	599	8,3
25 .....	Ingrid	550	7,1			
26 .....	Hildegard	535	6,9	Klaus	577	8,0
27 .....	Daniela	514	6,6	Georg	574	8,0
28 .....	Johanna	511	6,6	Rudolf	572	7,9
29 .....	Christa	499	6,4	Christoph	560	7,8
30 .....	Alexandra	477	6,1	Karl	541	7,5
31 .....	Michaela	476	6,1	Werner	532	7,4
32 .....	Erika	462	6,0	Walter	462	6,4
33 .....	Birgit	411	5,3	Bernhard	452	6,3
34 .....	Ingeborg	407	5,2	Philipp	449	6,2
35 .....	Melanie	406	5,2	Anton	447	6,2
36 .....	Tanja	400	5,2	Herbert	422	5,8
37 .....	Nicole	397	5,1	David	393	5,4
38 .....	Sonja	393	5,1	Ludwig	382	5,3
39 .....	Veronika	392	5,1	Dieter	376	5,2
40 .....	Angelika	381	4,9	Simon	370	5,1
41 .....	Elfriede	378	4,9	Paul	364	5,0
42 .....	Kerstin	377	4,9	Stephan	362	5,0
43 .....	Marion	376	4,8	Richard	361	5,0
44 .....	Olga	370	4,8	Hans	355	4,9
45 .....	Rita	362	4,7	Dominik	352	4,9
46 .....	Rosa	357	4,6	Roland	351	4,9
47 .....	Katrin	353	4,5	Oliver	342	4,7
48 .....	Manuela	345	4,4	Günter	334	4,6
49 .....	Gertraud	344	4,4	Felix	326	4,5
50 .....	Marianne	343	4,4	Hermann	313	4,3

Quelle: Bevölkerungsstatistik der Stadt Regensburg

## 2.8 Die häufigsten Vornamen der im Jahr 2010 Geborenen

Rangfolge	weibliche Vornamen			männliche Vornamen		
	Name	Häufigkeit	auf 1.000 geborene Mädchen	Name	Häufigkeit	auf 1.000 geborene Jungen
1 .....	Anna	18	28,13	David	16	23,99
2 .....	Sophia	16	25,00	Maximilian	12	17,99
				Simon	12	17,99
3 .....	Sarah	14	21,88	Alexander	11	16,49
				Jakob	11	16,49
				Johannes	11	16,49
				Julian	11	16,49
				Philipp	11	16,49
4 .....	Alina	10	15,63	Jonas	10	14,99
	Emilia	10	15,63	Luca	10	14,99
	Laura	10	15,63	Samuel	10	14,99
	Paula	10	15,63			
5 .....	Julia	9	14,06	Leon	9	13,49
				Leopold	9	13,49
				Lukas	9	13,49
				Moritz	9	13,49
				Paul	9	13,49
6 .....	Emma	8	12,50	Dominik	8	11,99
	Lara	8	12,50			
	Lena	8	12,50			
	Marlene	8	12,50			
7 .....	Isabella	7	10,94	Luis	7	10,49
	Lea	7	10,94			
8 .....	Helena	6	9,38	Elias	6	9,00
	Katharina	6	9,38	Felix	6	9,00
	Leonie	6	9,38	Hannes	6	9,00
	Luisa	6	9,38	Lucas	6	9,00
	Marie	6	9,38	Max	6	9,00
				Michael	6	9,00
				Sebastian	6	9,00
9 .....	Angelina	5	7,81	Bastian	5	7,50
	Elisabeth	5	7,81	Linus	5	7,50
	Hannah	5	7,81	Nico	5	7,50
	Johanna	5	7,81	Valentin	5	7,50
	Lisa	5	7,81			
	Lorena	5	7,81			
	Magdalena	5	7,81			
10 .....	Amelie	4	6,25	Andreas	4	6,00
	Clara	4	6,25	Anton	4	6,00
	Ella	4	6,25	Ben	4	6,00
	Emily	4	6,25	Daniel	4	6,00
	Greta	4	6,25	Ferdinand	4	6,00
	Louisa	4	6,25	Florian	4	6,00
	Maria	4	6,25	Gabriel	4	6,00
	Ronja	4	6,25	Jonathan	4	6,00
	Sara	4	6,25	Leo	4	6,00
				Leonard	4	6,00
				Ludwig	4	6,00
				Marcel	4	6,00
				Quirin	4	6,00
				Raphael	4	6,00
				Tim	4	6,00
				Tobias	4	6,00
				Vincent	4	6,00

Quelle: Bevölkerungsstatistik der Stadt Regensburg

## 2.9 Altersaufbau der Regensburger Bevölkerung im Jahr 2010

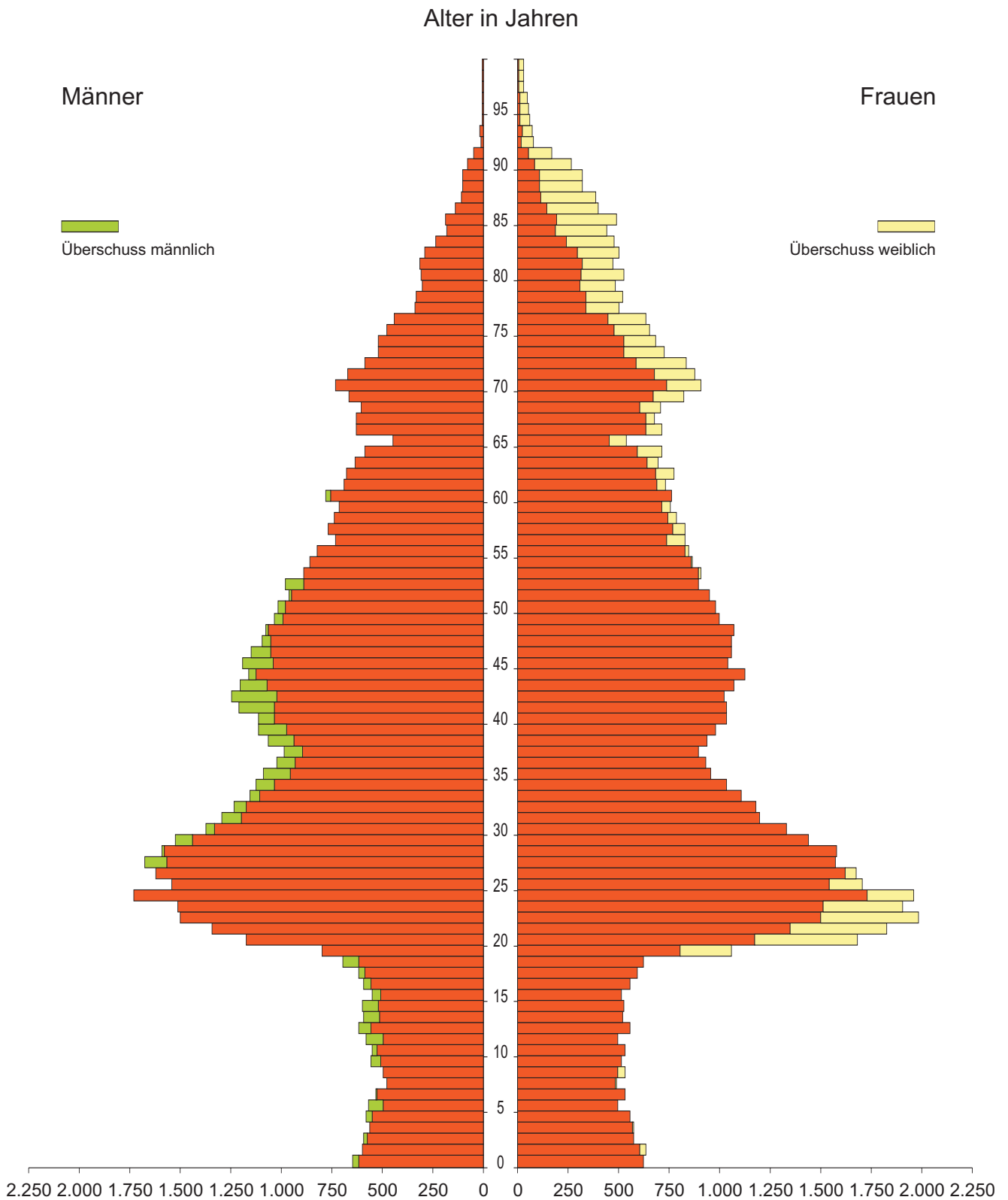

Quelle: Bevölkerungsstatistik der Stadt Regensburg

## 2.10 Altersaufbau der Bevölkerung nach Staatsangehörigkeit im Jahr 2010

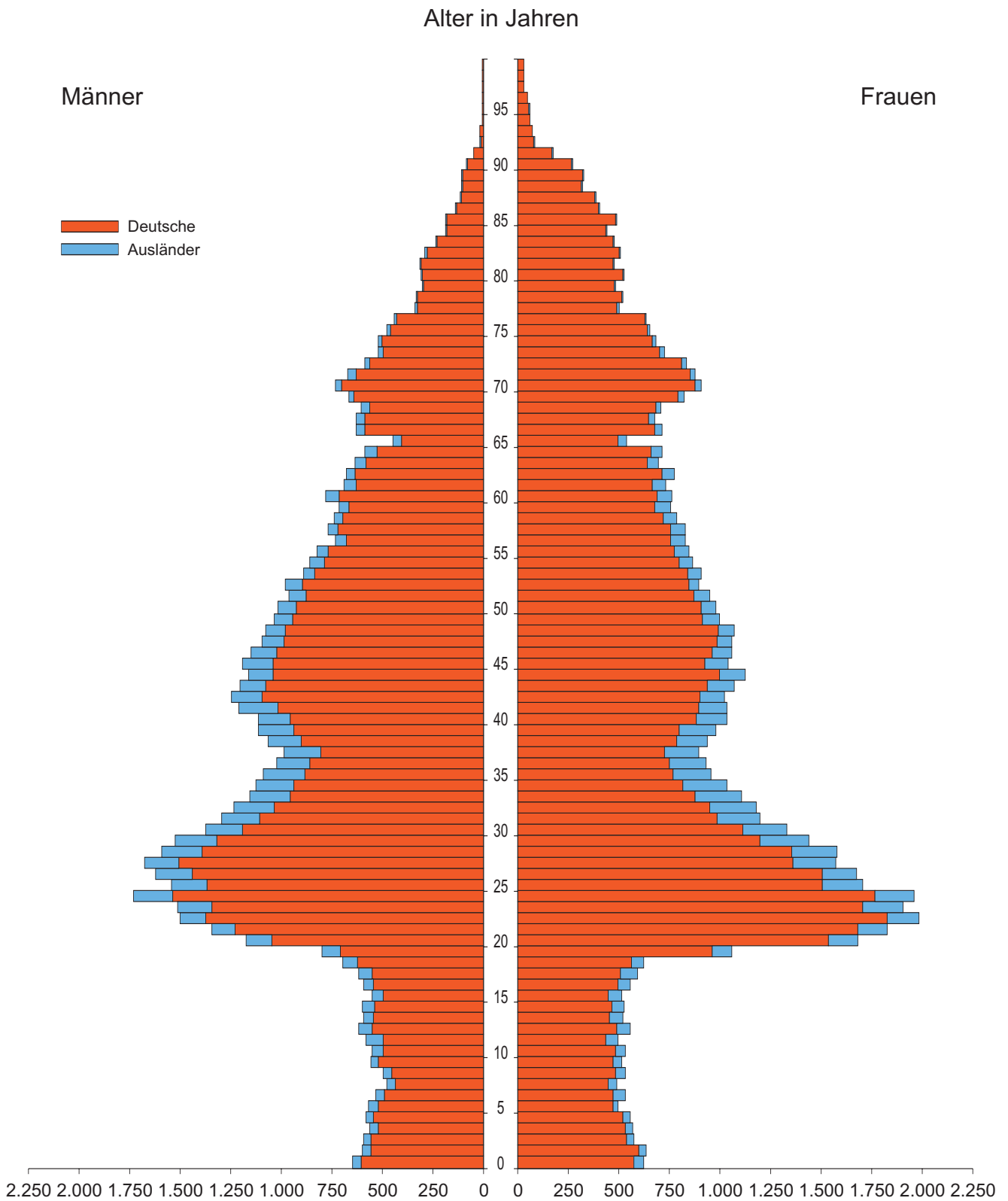

Quelle: Bevölkerungsstatistik der Stadt Regensburg

## 2.11 Altersaufbau der Bevölkerung nach Art des Wohnsitzes im Jahr 2010

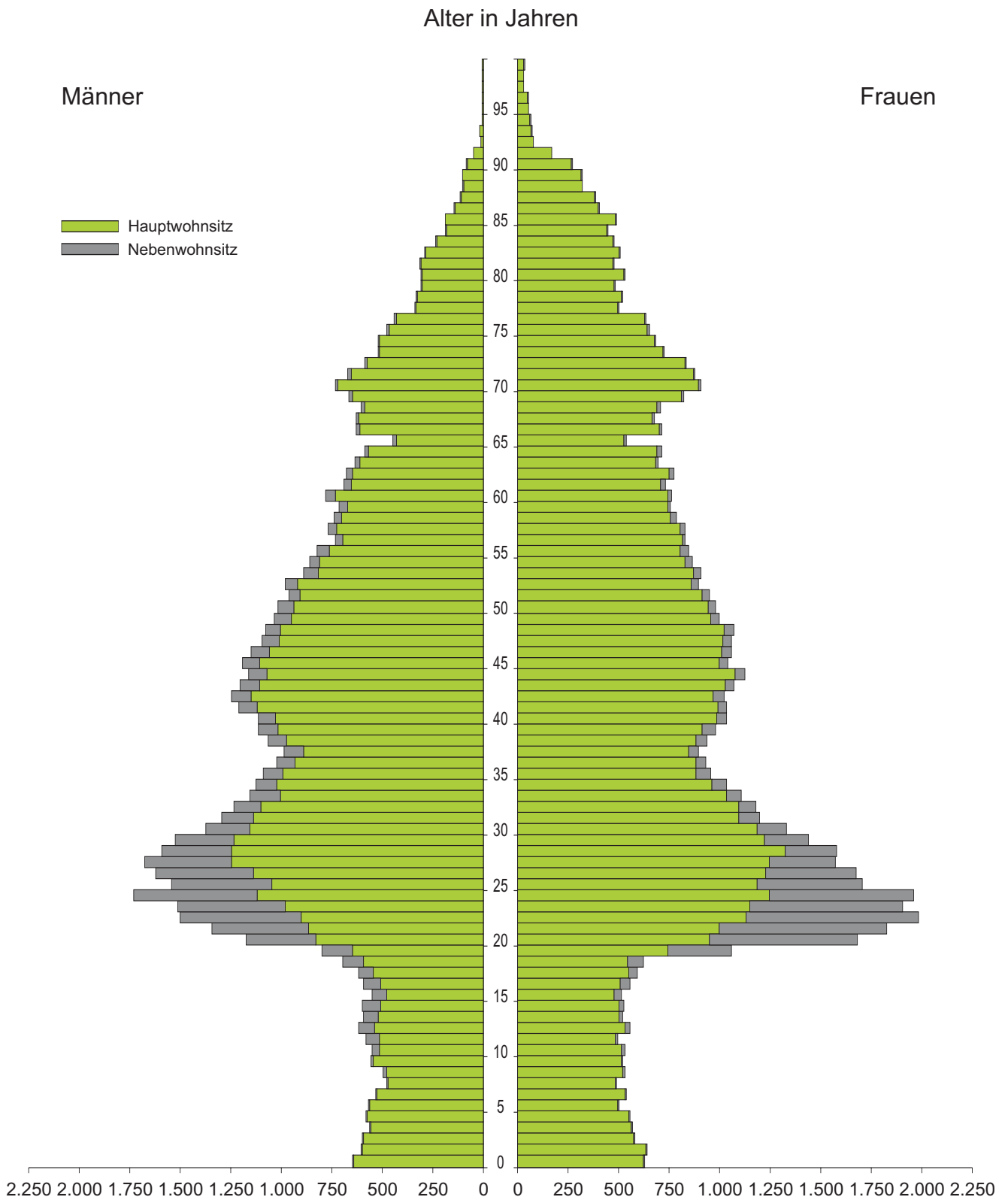

Quelle: Bevölkerungsstatistik der Stadt Regensburg

## 2.12 Ein- bzw. Ausgliederung von Gemeinden bzw. Gemeindeteilen

Zeitpunkt (E) = Eingliederung (A) = Ausgliederung		Gemeinde bzw. Gemeindeteil	Fläche in ha	Einwohner
1810/1818	(E)	Kumpfmühl	18,5	.
1904 (01.01.)	(E)	Karthaus-Prüll, Eisbuckel Ganghofersiedlung	219,9	787
1924 (01.04.)	(E)	Ober- und Niederwinzer, Kager, Pfaffenstein, Stadtamhof, Steinweg, Pfälzer Siedlung, Weichs, Reinhausen, Sallern, Gallingkofen, Wutzlhofen, Ödenthal, nördliche Konrad- siedlung, Schwabelweis, Vorderer und Hinterer Keilberg, Brandlberg	2.639,4	17.215
1938 (01.04.)	(E)	Ziegetsdorf, Dechbetten, Königswiesen, Großprüfening	585,7	1.642
1971 (01.01.)	(E)	Graß (teilweise)	4,3	10
1972 (01.07.)	(A)	Dechbetten (teilweise)	40,2	.
	(E)	Graß, Pentling, Oberisling, Burgweinting (teilweise)	198,2	678
	(A)	Neuprüll, Ziegetsdorf (teilweise)	18,0	.
1975 (01.01.)	(E)	Grünthal (teilweise)	73,1	-
1977 (01.01.)	(E)	Graß, Oberisling, Burgweinting, Harting, Schwabelweis, Sallern (teilweise)	2.090,0	4.152
1978 (01.01.)	(E)	Barbing (teilweise)	547,6	422
1979 (01.10.)	(A)	Oberisling (teilweise)	0,3	-
1983 (01.02.)	(E)	Obertraubling (teilweise)	39,4	-
1984 (01.01.)	(A)	Burgweinting, Winzer (teilweise)	47,6	-
1985 (01.01.)	(A)	Großprüfening (teilweise)	0,2	-
1986 (01.01.)	(A)	Schwabelweis (teilweise)	0,1	-
1986 (01.07.)	(A)	Winzer (teilweise)	4,5	-
1987 (01.07.)	(A)	Schwabelweis (teilweise)	0,1	-
1990 (01.01.)	(A)	Dechbetten (teilweise)	1,1	-
1990 (01.07.)	(A)	Schwabelweis (teilweise)	0,1	-
1996 (01.07.)	(A)	Harting (teilweise)	1,2	-
	(E)	Obertraubling (teilweise)	0,5	-
	(A)	Großprüfening (teilweise)	0,8	-
	(E)	Kneiting (teilweise)	0,2	-
	(E)	Sinzing (teilweise)	0,1	-
1997 (01.07.)	(A)	Graß (teilweise)	0,0	-
	(A)	Barbing (teilweise)	0,3	-
	(E)	Lappersdorf (teilweise)	5,8	-
	(A)	Sallern (teilweise)	0,7	-
	(E)	Kareth (teilweise)	5,5	-
	(A)	Sallern (teilweise)	10,7	-
	(A)	Steinweg (teilweise)	3,4	-

Quelle: Bevölkerungsstatistik der Stadt Regensburg

## 2.13 Die Entwicklung des Bevölkerungsstandes <sup>1)</sup>

J a h r	insgesamt	davon			
		Zahl		Prozent	
		männlich	weiblich	männlich	weiblich
1830 (01.06.) .....	16.287	7.176	9.111	44,1	55,9
1833 (25.01.) .....	19.985	.	.	.	.
1840 (01.12.) .....	19.310	8.639	10.671	44,7	55,3
1843 (01.12.) .....	20.678	9.471	11.207	45,8	54,2
1846 (01.12.) .....	20.988	9.574	11.414	45,6	54,4
1849 (01.12.) .....	21.251	9.531	11.720	44,8	55,2
1852 (01.12.) .....	22.286	10.071	12.215	45,2	54,8
1855 (01.12.) .....	22.785	10.256	12.529	45,0	55,0
1858 (01.12.) .....	23.362	10.754	12.608	46,0	54,0
1861 (01.12.) .....	24.279	11.074	13.205	45,6	54,4
1864 (01.12.) .....	25.981	12.049	13.932	46,4	53,6
1867 (03.12.) .....	26.646	12.149	14.497	45,6	54,4
1871 (01.12.) .....	29.182	13.804	15.378	47,3	52,7
1875 (01.12.) .....	31.504	15.241	16.263	48,4	51,6
1880 (01.12.) .....	34.542	16.557	17.985	47,9	52,1
1885 (01.12.) .....	36.093	17.045	19.048	47,2	52,8
1890 (01.12.) .....	37.934	18.242	19.692	48,1	51,9
1895 (02.12.) .....	41.471	19.991	21.480	48,2	51,8
1900 (01.12.) .....	45.429	22.143	23.286	48,7	51,3
1905 (01.12.) .....	48.801	23.522	25.279	48,2	51,8
1907 .....	48.703	23.398	25.305	48,0	52,0
1910 (01.12.) .....	52.624	25.510	27.114	48,5	51,5
1916 (01.12.) .....	52.071	24.538	27.533	47,1	52,9
1917 .....	52.663	24.941	27.722	47,4	52,6
1919 (08.10.) .....	52.520	24.383	28.137	46,4	53,6
1925 (16.06.) .....	76.948	36.728	40.220	47,7	52,3
1933 .....	81.106	38.442	42.664	47,4	52,6
1939 (17.05.) .....	95.631	47.844	47.787	50,0	50,0
1946 (29.10.) .....	115.450	56.128	59.322	48,6	51,4
1950 (13.09.) .....	117.291	54.226	63.065	46,2	53,8
1956 (25.09.) .....	120.324	54.550	65.774	45,3	54,7
1957 .....	121.582	55.131	66.451	45,3	54,7
1958 .....	123.214	56.089	67.125	45,5	54,5
1959 .....	124.632	56.913	67.719	45,7	54,3
1960 .....	124.414	56.663	67.751	45,5	54,5
1961 (06.06.) .....	125.047	56.906	68.141	45,5	54,5
1961 .....	124.563	56.537	68.026	45,4	54,6

<sup>1)</sup> nach dem jeweiligen Gebietsstand bei den Volkszählungen und deren Fortschreibung; wo nichts anderes vermerkt, Bevölkerungsstand jeweils zum 31.12. (Wohnbevölkerung); ab 1987 Gesamtbevölkerung

Quelle: Bevölkerungsstatistik der Stadt Regensburg



J a h r	insgesamt	davon			
		Zahl		Prozent	
		männlich	weiblich	männlich	weiblich
1962 .....	125.142	56.861	68.281	45,4	54,6
1963 .....	125.180	56.866	68.314	45,4	54,6
1964 .....	125.138	56.874	68.264	45,4	54,6
1965 .....	125.349	57.141	68.208	45,6	54,4
1966 .....	125.691	57.454	68.237	45,7	54,3
1967 .....	125.300	57.314	67.986	45,7	54,3
1968 .....	126.499	57.856	68.643	45,7	54,3
1969 .....	128.816	59.816	69.000	46,4	53,6
1970 (27.05.) .....	129.589	60.052	69.537	46,3	53,7
1970 .....	131.063	61.038	70.025	46,6	53,4
1971 .....	131.639	62.064	69.575	47,1	52,9
1972 .....	133.355	63.209	70.146	47,4	52,6
1973 .....	133.781	63.339	70.442	47,3	52,7
1974 .....	132.903	62.823	70.080	47,3	52,7
1975 .....	131.604	62.135	69.469	47,2	52,8
1976 .....	129.857	61.177	68.680	47,1	52,9
1977 .....	133.541	63.102	70.439	47,3	52,7
1978 .....	132.905	62.694	70.211	47,2	52,8
1979 .....	132.277	62.295	69.982	47,1	52,9
1980 .....	132.088	62.325	69.763	47,2	52,8
1981 .....	132.162	62.192	69.970	47,1	52,9
1982 .....	131.016	61.424	69.592	46,9	53,1
1983 .....	129.747	60.921	68.826	47,0	53,0
1984 .....	128.966	60.778	68.188	47,1	52,9
1985 .....	128.761	60.847	67.914	47,3	52,7
1986 .....	129.417	61.494	67.923	47,5	52,5
1987 (25.05.) .....	127.781	60.118	67.663	47,0	53,0
1987 .....	128.219	60.337	67.882	47,1	52,9
1988 .....	129.255	60.941	68.314	47,1	52,9
1989 .....	130.638	61.753	68.885	47,3	52,7
1990 .....	132.838	63.241	69.597	47,6	52,4
1991 .....	134.997	64.655	70.342	47,9	52,1
1992 .....	137.157	66.126	71.031	48,2	51,8
1993 .....	139.132	67.250	71.882	48,3	51,7
1994 .....	140.197	67.706	72.491	48,3	51,7
1995 .....	141.268	68.226	73.042	48,3	51,7
1996 .....	141.142	67.971	73.171	48,2	51,8
1997 .....	141.497	68.206	73.291	48,2	51,8
1998 .....	141.394	68.114	73.280	48,2	51,8
1999 .....	142.577	68.751	73.826	48,2	51,8
2000 .....	142.718	68.922	73.796	48,3	51,7
2001 .....	145.298	70.404	74.894	48,5	51,5
2002 .....	146.824	71.191	75.633	48,5	51,5
2003 .....	148.869	72.275	76.594	48,5	51,5
2004 .....	150.212	72.989	77.223	48,6	51,4
2005 .....	151.717	73.804	77.913	48,6	51,4
2006 .....	143.399	69.119	74.280	48,2	51,8
2007 .....	145.509	70.047	75.462	48,1	51,9
2008 .....	147.270	70.852	76.418	48,1	51,9
2009 .....	148.282	71.313	76.969	48,1	51,9
2010 .....	149.762	72.171	77.591	48,2	51,8

## 2.14 Bevölkerungsentwicklung

	insgesamt				
	2006	2007	2008	2009	2010
Einwohner am Jahresanfang .....	151.717	143.399	145.509	147.270	148.282
Lebendgeborene .....	1.208	1.229	1.276	1.333	1.307
Gestorbene .....	1.374	1.344	1.322	1.329	1.335
Natürlicher Saldo .....	- 166	- 115	- 46	+ 4	- 28
Zuzüge .....	12.663	13.497	13.003	12.380	12.741
Fortzüge .....	20.815	11.272	11.196	11.372	11.233
Wanderungssaldo .....	- 8.152	+ 2.225	+ 1.807	+ 1.008	+ 1.508
Gesamtsaldo .....	- 8.318	+ 2.110	+ 1.761	+ 1.012	+ 1.480
Einwohner am Jahresende .....	143.399	145.509	147.270	148.282	149.762

	Deutsche				
	2006	2007	2008	2009	2010
Deutsche am Jahresanfang <sup>1)</sup> .....	137.717	129.417	131.341	132.978	134.052
Lebendgeborene .....	1.025	1.041	1.121	1.156	1.134
Gestorbene .....	1.338	1.315	1.286	1.302	1.305
Natürlicher Saldo .....	- 313	- 274	- 165	- 146	- 171
Zuzüge .....	9.883	10.525	10.240	9.867	9.766
Fortzüge .....	18.237	8.678	8.761	9.005	8.962
Wanderungssaldo .....	- 8.354	+ 1.847	+ 1.479	+ 862	+ 804
Gesamtsaldo .....	- 8.667	+ 1.573	+ 1.314	+ 716	+ 633
Deutsche am Jahresende <sup>1)</sup> .....	129.417	131.341	132.978	134.052	135.046

	Ausländer				
	2006	2007	2008	2009	2010
Ausländer am Jahresanfang <sup>1)</sup> .....	14.000	13.982	14.168	14.292	14.230
Lebendgeborene .....	183	188	155	177	173
Gestorbene .....	36	29	36	27	30
Natürlicher Saldo .....	+ 147	+ 159	+ 119	+ 150	+ 143
Zuzüge .....	2.780	2.972	2.763	2.513	2.975
Fortzüge .....	2.578	2.594	2.435	2.367	2.271
Wanderungssaldo .....	+ 202	+ 378	+ 328	+ 146	+ 704
Gesamtsaldo .....	+ 349	+ 537	+ 447	+ 296	+ 847
Ausländer am Jahresende <sup>1)</sup> .....	13.982	14.168	14.292	14.230	14.716

<sup>1)</sup> einschließlich der im Laufe des Jahres stattgefundenen Einbürgerungen

Quelle: Bevölkerungsstatistik der Stadt Regensburg

## 2.15 Bevölkerungsentwicklung im Jahresverlauf

Monat	insgesamt				
	2006	2007	2008	2009	2010
Januar .....	+ 85	+ 54	- 5	- 65	+ 143
Februar .....	- 238	- 9	+ 52	- 143	- 228
März .....	+ 17	- 121	- 16	- 170	- 184
April .....	- 90	+ 152	+ 109	- 235	+ 269
Mai .....	+ 77	+ 75	+ 79	- 49	+ 55
Juni .....	- 47	+ 77	+ 72	+ 10	+ 43
Juli .....	- 178	+ 2	- 113	- 101	+ 4
August .....	- 399	- 203	- 151	- 153	- 267
September .....	+ 351	+ 426	+ 262	+ 196	+ 311
Oktober .....	- 1.123	+ 1.337	+ 1.340	+ 1.602	+ 1.115
November .....	- 3.842	+ 227	+ 89	+ 83	+ 339
Dezember .....	- 2.931	+ 93	+ 43	+ 37	- 120
Insgesamt .....	- 8.318	+ 2.110	+ 1.761	+ 1.012	+ 1.480

Monat	Deutsche <sup>1)</sup>				
	2006	2007	2008	2009	2010
Januar .....	+ 80	+ 123	- 27	- 56	+ 88
Februar .....	- 122	- 7	+ 33	- 110	- 128
März .....	+ 15	- 56	- 34	- 167	- 168
April .....	- 89	+ 125	+ 183	- 14	+ 198
Mai .....	+ 105	+ 78	+ 69	+ 15	-
Juni .....	- 29	+ 120	+ 48	+ 28	+ 30
Juli .....	- 169	+ 56	+ 27	- 77	- 31
August .....	- 319	- 127	- 91	- 124	- 171
September .....	+ 247	+ 265	+ 129	+ 89	+ 166
Oktober .....	- 1.364	+ 1.051	+ 1.144	+ 1.389	+ 830
November .....	- 3.869	+ 222	+ 85	+ 75	+ 281
Dezember .....	- 2.786	+ 74	+ 71	+ 26	- 101
Insgesamt .....	- 8.300	+ 1.924	+ 1.637	+ 1.074	+ 994

Monat	Ausländer <sup>1)</sup>				
	2006	2007	2008	2009	2010
Januar .....	+ 5	- 69	+ 22	- 9	+ 55
Februar .....	- 116	- 2	+ 19	- 33	- 100
März .....	+ 2	- 65	+ 18	- 3	- 16
April .....	- 1	+ 27	- 74	- 221	+ 71
Mai .....	- 28	- 3	+ 10	- 64	+ 55
Juni .....	- 18	- 43	+ 24	- 18	+ 13
Juli .....	- 9	- 54	- 140	- 24	+ 35
August .....	- 80	- 76	- 60	- 29	- 96
September .....	+ 104	+ 161	+ 133	+ 107	+ 145
Oktober .....	+ 241	+ 286	+ 196	+ 213	+ 285
November .....	+ 27	+ 5	+ 4	+ 8	+ 58
Dezember .....	- 145	+ 19	- 28	+ 11	- 19
Insgesamt .....	- 18	+ 186	+ 124	- 62	+ 486

<sup>1)</sup> einschließlich der im Laufe des Jahres stattgefundenen Einbürgerungen

Quelle: Bevölkerungsstatistik der Stadt Regensburg

## 2.16 Bevölkerung nach dem Familienstand

Zeitpunkt <sup>1)</sup>	Bevölkerung insgesamt <sup>2)</sup>	davon							
		ledig		verheiratet		verwitwet		geschieden	
		Zahl	in %	Zahl	in %	Zahl	in %	Zahl	in %
13.09.1950 .....	117.291	55.004	46,9	51.438	43,9	9.024	7,7	1.825	1,6
06.06.1961 .....	125.047	53.276	42,6	58.600	46,9	10.881	8,7	2.290	1,8
27.05.1970 .....	129.589	53.214	41,1	61.695	47,6	11.860	9,2	2.820	2,2
31.12.1980 .....	132.088	57.847	43,8	58.205	44,1	11.507	8,7	4.529	3,4
31.12.1981 .....	132.162	58.123	44,0	57.741	43,7	11.527	8,7	4.771	3,6
31.12.1982 .....	131.016	57.642	44,0	56.933	43,5	11.486	8,8	4.955	3,8
31.12.1983 .....	129.747	56.550	43,6	56.375	43,4	11.679	9,0	5.143	4,0
31.12.1984 .....	128.966	56.359	43,7	55.602	43,1	11.604	9,0	5.401	4,2
31.12.1985 .....	128.761	56.436	43,8	55.210	42,9	11.518	8,9	5.597	4,3
31.12.1986 .....	129.417	57.259	44,2	55.024	42,5	11.420	8,8	5.714	4,4
15.05.1987 .....	127.781	51.577	40,4	56.983	44,6	13.184	10,3	6.037	4,7
31.12.1987 .....	128.219	56.973	44,4	53.981	42,1	11.327	8,8	5.938	4,6
31.12.1988 .....	129.255	56.875	44,0	54.622	42,3	11.559	8,9	6.199	4,8
31.12.1989 .....	130.638	57.497	44,0	55.232	42,3	11.507	8,8	6.402	4,9
31.12.1990 .....	132.838	58.652	44,2	56.044	42,2	11.543	8,7	6.599	5,0
31.12.1991 .....	134.997	60.050	44,5	56.727	42,0	11.474	8,5	6.746	5,0
31.12.1992 .....	137.157	61.376	44,7	57.817	42,2	11.240	8,2	6.724	4,9
31.12.1993 .....	139.132	62.870	45,2	57.891	41,6	11.283	8,1	7.088	5,1
31.12.1994 .....	140.197	63.670	45,4	58.065	41,4	11.207	8,0	7.255	5,2
31.12.1995 .....	141.268	64.669	45,8	58.129	41,1	11.057	7,8	7.413	5,2
31.12.1996 .....	141.142	64.766	45,9	57.901	41,0	10.873	7,7	7.602	5,4
31.12.1997 .....	141.497	65.261	46,1	57.813	40,9	10.664	7,5	7.759	5,5
31.12.1998 .....	141.394	65.545	46,4	57.020	40,3	10.698	7,6	8.131	5,8
31.12.1999 .....	142.577	66.310	46,5	57.406	40,3	10.584	7,4	8.277	5,8
31.12.2000 .....	142.718	66.938	46,9	56.954	39,9	10.341	7,2	8.485	5,9
31.12.2001 .....	145.298	68.950	47,5	57.302	39,4	10.266	7,1	8.780	6,0
31.12.2002 .....	146.824	70.234	47,8	57.461	39,1	10.111	6,9	9.018	6,1
31.12.2003 .....	148.869	71.955	48,3	57.649	38,7	9.993	6,7	9.272	6,2
31.12.2004 .....	150.212	73.241	48,8	57.565	38,3	9.859	6,6	9.547	6,4
31.12.2005 .....	151.717	74.426	49,1	57.619	38,0	9.774	6,4	9.898	6,5
31.12.2006 .....	143.399	68.703	47,9	55.073	38,4	9.675	6,7	9.948	6,9
31.12.2007 .....	145.509	70.709	48,6	54.983	37,8	9.567	6,6	10.250	7,0
31.12.2008 .....	147.270	72.365	49,1	54.972	37,3	9.487	6,4	10.446	7,1
31.12.2009 .....	148.282	73.355	49,5	54.918	37,0	9.313	6,3	10.696	7,2
31.12.2010 .....	149.762	74.566	49,8	55.114	36,8	9.223	6,2	10.859	7,3

<sup>1)</sup> jeweiliger Gebietsstand

<sup>2)</sup> angegeben ist der Bevölkerungsstand bei den Volkszählungen und deren Fortschreibung; bis zum Jahr 1986 Wohnbevölkerung; ab dem Jahr 1987 Gesamtbevölkerung; im Jahr 2006 Registerbereinigung bei den Nebenwohnsitzen und damit verbundene Verminderung um ca. 9.500 Einwohner

Quelle: Bayerisches Landesamt für Statistik und Datenverarbeitung; Auswertungen aus dem Einwohnerwesen; Bevölkerungsstatistik der Stadt Regensburg

## 2.17 Bevölkerung nach der Religionszugehörigkeit, Kirchenein- und -austritte

Zeitpunkt <sup>1)</sup>	Bevölkerung insgesamt <sup>2)</sup>	davon						Kircheneintritte <sup>4)</sup> (im jeweiligen Jahr)		Kirchenaustritte <sup>5)</sup> (im jeweiligen Jahr)	
		römisch-katholisch		evangelisch <sup>3)</sup>		sonstige / ohne		röm.-kath.	evang. <sup>3)</sup>	röm.-kath.	evang. <sup>3)</sup>
		absolut	in %	absolut	in %	absolut	in %				
13.09.1950 .....	117.291	98.835	84,3	16.313	13,9	2.143	1,8	.	.	.	.
06.06.1961 .....	125.047	104.288	83,4	18.595	14,9	2.164	1,7	.	.	58	34
27.05.1970 .....	129.589	106.827	82,4	18.729	14,5	4.033	3,1	.	.	107	87
31.12.1980 .....	132.088	105.358	79,8	18.606	14,1	8.124	6,2	.	.	.	.
31.12.1981 .....	132.162	105.288	79,7	18.710	14,2	8.164	6,2	.	.	.	.
31.12.1982 .....	131.016	104.275	79,6	18.526	14,1	8.215	6,3	.	.	.	.
31.12.1983 .....	129.747	103.506	79,8	18.078	13,9	8.163	6,3	.	.	.	.
31.12.1984 .....	128.966	102.829	79,7	17.958	13,9	8.179	6,3	.	.	.	.
31.12.1985 .....	128.761	102.287	79,4	17.986	14,0	8.488	6,6	.	.	.	.
31.12.1986 .....	129.417	102.151	78,9	18.212	14,1	9.054	7,0	.	.	.	.
15.05.1987 .....	127.781	101.401	79,4	17.485	13,7	8.895	7,0	.	.	.	.
31.12.1987 .....	128.219	100.856	78,7	18.098	14,1	9.265	7,2	.	.	.	.
31.12.1988 .....	129.255	101.409	78,5	17.978	13,9	9.868	7,6	.	.	.	.
31.12.1989 .....	130.638	101.382	77,6	18.133	13,9	11.123	8,5	.	.	.	.
31.12.1990 .....	132.838	101.976	76,8	18.462	13,9	12.400	9,3	.	.	.	.
31.12.1991 .....	134.997	102.143	75,7	18.728	13,9	14.126	10,5	.	.	.	.
31.12.1992 .....	137.157	102.093	74,4	18.991	13,8	16.073	11,7	.	.	.	.
31.12.1993 .....	139.132	102.082	73,4	19.457	14,0	17.593	12,6	.	.	.	.
31.12.1994 .....	140.197	101.465	72,4	19.669	14,0	19.063	13,6	.	.	.	.
31.12.1995 .....	141.268	100.490	71,1	19.978	14,1	20.800	14,7	.	.	.	.
31.12.1996 .....	141.142	99.304	70,4	20.192	14,3	21.646	15,3	.	.	.	.
31.12.1997 .....	141.497	98.531	69,6	20.432	14,4	22.534	15,9	.	.	.	.
31.12.1998 .....	141.394	97.262	68,8	20.560	14,5	23.572	16,7	.	.	.	.
31.12.1999 .....	142.577	96.700	67,8	20.990	14,7	24.887	17,5	.	.	.	.
31.12.2000 .....	142.718	95.139	66,7	21.282	14,9	26.297	18,4	382	290	547	189
31.12.2001 .....	145.298	95.571	65,8	21.424	14,7	28.303	19,5	893	189	462	233
31.12.2002 .....	146.824	95.362	64,9	21.653	14,7	29.809	20,3	699	256	551	203
31.12.2003 .....	148.869	95.667	64,3	21.783	14,6	31.419	21,1	616	220	586	197
31.12.2004 .....	150.212	95.387	63,5	22.131	14,7	32.694	21,8	432	259	440	189
31.12.2005 .....	151.717	95.363	62,9	22.414	14,8	33.940	22,4	592	264	427	148
31.12.2006 .....	143.399	88.560	61,8	21.115	14,7	33.724	23,5	603	236	458	220
31.12.2007 .....	145.509	89.371	61,4	21.344	14,7	34.794	23,9	769	225	468	192
31.12.2008 .....	147.270	89.409	60,7	21.528	14,6	36.333	24,7	504	219	622	220
31.12.2009 .....	148.282	88.964	60,0	21.619	14,6	37.699	25,4	640	269	667	231
31.12.2010 .....	149.762	88.431	59,0	21.691	14,5	39.640	26,5	637	249	923	208

<sup>1)</sup> jeweiliger Gebietsstand

<sup>2)</sup> angegeben ist der Bevölkerungsstand bei den Volkszählungen und deren Fortschreibung; bis zum Jahr 1986 Wohnbevölkerung; ab dem Jahr 1987 Gesamtbevölkerung; im Jahr 2006 Registerbereinigung bei den Nebenwohnsitzen und damit verbundene Verminderung um ca. 9.500 Einwohner

<sup>3)</sup> lutherische, reformierte und unierte Landeskirchen, die in der Evang. Kirche in Deutschland (EKD) vereinigt sind; ohne evang. Freikirchen

<sup>4)</sup> Kircheneintritte erfolgen durch die Religionsgemeinschaften und werden von diesen in "Sammelmeldungen" mitgeteilt; infolge dessen bestimmt sich die Auswertung nicht nach dem Eintrittsdatum, sondern nach dem Meldedatum, und es kommt in manchen Jahren zu einer Häufung der Eintritte

<sup>5)</sup> Kirchenaustritte können nur bei der Stadt Regensburg erklärt werden; die Auswertung erfolgt somit nach dem Austrittsdatum

Quelle: Bayerisches Landesamt für Statistik und Datenverarbeitung; Auswertungen aus dem Einwohnerwesen;  
Bevölkerungsstatistik der Stadt Regensburg

## 2.18 Bevölkerung nach Altersjahren

Alter von ... bis unter ... Jahren	31. Dezember ...									Anteil je Jahrgang in %		
	2008			2009			2010			2008	2009	2010
	männlich	weiblich	insgesamt	männlich	weiblich	insgesamt	männlich	weiblich	insgesamt			
0 - 1 .....	612	574	1.186	609	636	1.245	648	620	1.268	0,8	0,8	0,8
1 - 2 .....	585	612	1.197	614	588	1.202	604	635	1.239	0,8	0,8	0,8
2 - 3 .....	621	565	1.186	585	590	1.175	598	576	1.174	0,8	0,8	0,8
3 - 4 .....	569	512	1.081	598	555	1.153	568	569	1.137	0,7	0,8	0,8
4 - 5 .....	549	554	1.103	574	500	1.074	586	552	1.138	0,7	0,7	0,8
5 - 6 .....	501	509	1.010	544	545	1.089	569	497	1.066	0,7	0,7	0,7
6 - 7 .....	506	543	1.049	480	491	971	534	530	1.064	0,7	0,7	0,7
7 - 8 .....	551	519	1.070	496	544	1.040	481	487	968	0,7	0,7	0,6
8 - 9 .....	514	528	1.042	553	515	1.068	496	528	1.024	0,7	0,7	0,7
9 - 10 .....	539	489	1.028	523	532	1.055	559	513	1.072	0,7	0,7	0,7
10 - 11 .....	590	546	1.136	561	493	1.054	554	532	1.086	0,8	0,7	0,7
11 - 12 .....	598	521	1.119	613	548	1.161	583	496	1.079	0,8	0,8	0,7
12 - 13 .....	592	512	1.104	596	515	1.111	617	557	1.174	0,7	0,7	0,8
13 - 14 .....	548	513	1.061	593	515	1.108	598	519	1.117	0,7	0,7	0,7
14 - 15 .....	580	540	1.120	541	516	1.057	603	522	1.125	0,8	0,7	0,8
15 - 16 .....	610	555	1.165	588	541	1.129	556	511	1.067	0,8	0,8	0,7
16 - 17 .....	676	536	1.212	611	559	1.170	594	557	1.151	0,8	0,8	0,8
17 - 18 .....	645	602	1.247	683	568	1.251	620	592	1.212	0,8	0,8	0,8
18 - 19 .....	736	666	1.402	666	638	1.304	700	619	1.319	1,0	0,9	0,9
19 - 20 .....	799	1.045	1.844	875	1.097	1.972	801	1.057	1.858	1,3	1,3	1,2
20 - 21 .....	1.026	1.602	2.628	1.072	1.577	2.649	1.175	1.680	2.855	1,8	1,8	1,9
21 - 22 .....	1.260	1.737	2.997	1.335	1.882	3.217	1.348	1.829	3.177	2,0	2,2	2,1
22 - 23 .....	1.543	1.984	3.527	1.440	1.887	3.327	1.501	1.987	3.488	2,4	2,2	2,3
23 - 24 .....	1.476	1.816	3.292	1.672	2.041	3.713	1.516	1.910	3.426	2,2	2,5	2,3
24 - 25 .....	1.647	1.831	3.478	1.483	1.795	3.278	1.730	1.961	3.691	2,4	2,2	2,5
25 - 26 .....	1.710	1.747	3.457	1.635	1.766	3.401	1.544	1.707	3.251	2,3	2,3	2,2
26 - 27 .....	1.644	1.690	3.334	1.681	1.635	3.316	1.621	1.675	3.296	2,3	2,2	2,2
27 - 28 .....	1.575	1.576	3.151	1.567	1.634	3.201	1.677	1.572	3.249	2,1	2,2	2,2
28 - 29 .....	1.514	1.453	2.967	1.560	1.483	3.043	1.594	1.581	3.175	2,0	2,1	2,1
29 - 30 .....	1.346	1.318	2.664	1.447	1.377	2.824	1.527	1.441	2.968	1,8	1,9	2,0
30 - 31 .....	1.338	1.244	2.582	1.305	1.243	2.548	1.379	1.333	2.712	1,8	1,7	1,8
31 - 32 .....	1.243	1.161	2.404	1.264	1.204	2.468	1.300	1.200	2.500	1,6	1,7	1,7
32 - 33 .....	1.205	1.093	2.298	1.197	1.117	2.314	1.239	1.178	2.417	1,6	1,6	1,6
33 - 34 .....	1.175	991	2.166	1.152	1.052	2.204	1.156	1.107	2.263	1,5	1,5	1,5
34 - 35 .....	1.058	947	2.005	1.124	975	2.099	1.129	1.035	2.164	1,4	1,4	1,4
35 - 36 .....	1.025	916	1.941	1.023	942	1.965	1.091	957	2.048	1,3	1,3	1,4
36 - 37 .....	1.115	951	2.066	995	894	1.889	1.023	932	1.955	1,4	1,3	1,3
37 - 38 .....	1.114	999	2.113	1.085	942	2.027	988	896	1.884	1,4	1,4	1,3
38 - 39 .....	1.115	1.048	2.163	1.112	984	2.096	1.065	938	2.003	1,5	1,4	1,3
39 - 40 .....	1.223	1.018	2.241	1.095	1.041	2.136	1.116	979	2.095	1,5	1,4	1,4
40 - 41 .....	1.251	1.062	2.313	1.224	1.030	2.254	1.114	1.036	2.150	1,6	1,5	1,4
41 - 42 .....	1.240	1.096	2.336	1.259	1.039	2.298	1.212	1.035	2.247	1,6	1,5	1,5

Alter von ... bis unter ... Jahren	31. Dezember ...									Anteil je Jahrgang in %		
	2008			2009			2010			2008	2009	2010
	männlich	weiblich	insgesamt	männlich	weiblich	insgesamt	männlich	weiblich	insgesamt			
42 - 43 .....	1.182	1.121	2.303	1.230	1.069	2.299	1.252	1.024	2.276	1,6	1,6	1,5
43 - 44 .....	1.190	1.062	2.252	1.162	1.127	2.289	1.209	1.072	2.281	1,5	1,5	1,5
44 - 45 .....	1.160	1.047	2.207	1.194	1.052	2.246	1.167	1.125	2.292	1,5	1,5	1,5
45 - 46 .....	1.147	1.062	2.209	1.153	1.053	2.206	1.192	1.042	2.234	1,5	1,5	1,5
46 - 47 .....	1.105	1.055	2.160	1.123	1.064	2.187	1.153	1.058	2.211	1,5	1,5	1,5
47 - 48 .....	1.043	990	2.033	1.090	1.067	2.157	1.100	1.058	2.158	1,4	1,5	1,4
48 - 49 .....	1.030	992	2.022	1.040	1.001	2.041	1.081	1.070	2.151	1,4	1,4	1,4
49 - 50 .....	974	955	1.929	1.024	976	2.000	1.036	996	2.032	1,3	1,3	1,4
50 - 51 .....	975	899	1.874	970	948	1.918	1.021	980	2.001	1,3	1,3	1,3
51 - 52 .....	926	918	1.844	976	901	1.877	963	950	1.913	1,3	1,3	1,3
52 - 53 .....	859	870	1.729	907	916	1.823	982	892	1.874	1,2	1,2	1,3
53 - 54 .....	825	846	1.671	860	863	1.723	895	904	1.799	1,1	1,2	1,2
54 - 55 .....	759	847	1.606	830	849	1.679	859	862	1.721	1,1	1,1	1,1
55 - 56 .....	769	839	1.608	752	840	1.592	827	843	1.670	1,1	1,1	1,1
56 - 57 .....	758	807	1.565	775	837	1.612	737	830	1.567	1,1	1,1	1,0
57 - 58 .....	737	774	1.511	747	797	1.544	770	828	1.598	1,0	1,0	1,1
58 - 59 .....	814	761	1.575	733	766	1.499	743	788	1.531	1,1	1,0	1,0
59 - 60 .....	709	748	1.457	799	763	1.562	714	758	1.472	1,0	1,1	1,0
60 - 61 .....	704	805	1.509	702	734	1.436	784	761	1.545	1,0	1,0	1,0
61 - 62 .....	661	710	1.371	690	789	1.479	690	728	1.418	0,9	1,0	0,9
62 - 63 .....	612	711	1.323	654	698	1.352	681	771	1.452	0,9	0,9	1,0
63 - 64 .....	468	547	1.015	596	715	1.311	640	697	1.337	0,7	0,9	0,9
64 - 65 .....	648	717	1.365	463	547	1.010	589	710	1.299	0,9	0,7	0,9
65 - 66 .....	647	690	1.337	639	719	1.358	449	536	985	0,9	0,9	0,7
66 - 67 .....	627	716	1.343	645	678	1.323	635	712	1.347	0,9	0,9	0,9
67 - 68 .....	705	831	1.536	613	716	1.329	634	677	1.311	1,0	0,9	0,9
68 - 69 .....	770	928	1.698	684	823	1.507	605	706	1.311	1,2	1,0	0,9
69 - 70 .....	702	892	1.594	757	919	1.676	669	823	1.492	1,1	1,1	1,0
70 - 71 .....	617	862	1.479	696	883	1.579	736	905	1.641	1,0	1,1	1,1
71 - 72 .....	563	744	1.307	603	849	1.452	675	879	1.554	0,9	1,0	1,0
72 - 73 .....	561	698	1.259	549	728	1.277	588	832	1.420	0,9	0,9	0,9
73 - 74 .....	509	673	1.182	546	685	1.231	526	722	1.248	0,8	0,8	0,8
74 - 75 .....	485	669	1.154	492	661	1.153	524	681	1.205	0,8	0,8	0,8
75 - 76 .....	365	534	899	467	647	1.114	478	651	1.129	0,6	0,8	0,8
76 - 77 .....	375	549	924	348	519	867	444	635	1.079	0,6	0,6	0,7
77 - 78 .....	348	519	867	347	534	881	339	501	840	0,6	0,6	0,6
78 - 79 .....	347	579	926	331	511	842	338	519	857	0,6	0,6	0,6
79 - 80 .....	364	527	891	339	556	895	308	482	790	0,6	0,6	0,5
80 u. m. ....	2.048	5.203	7.251	2.157	5.143	7.300	2.224	5.145	7.369	4,9	4,9	4,9
insgesamt .....	70.852	76.418	147.270	71.313	76.969	148.282	72.171	77.591	149.762	100,0	100,0	100,0

Quelle: Bevölkerungsstatistik der Stadt Regensburg - eigene Berechnungen











## 2.20 Bevölkerung nach Altersgruppen, Geschlecht und Staatsangehörigkeit

Altersgruppe	i n s g e s a m t				
	2006	2007	2008	2009	2010
<b>Bevölkerung</b> insgesamt .....	143.399	145.509	147.270	148.282	149.762
in % der Bevölkerung insgesamt .....	100,0	100,0	100,0	100,0	100,0
davon im Alter von					
unter 6 Jahren .....	6.588	6.662	6.763	6.938	7.022
6 bis unter 15 Jahren .....	9.698	9.688	9.729	9.625	9.709
15 bis unter 25 Jahren .....	21.726	22.284	22.792	23.010	23.244
25 bis unter 45 Jahren .....	48.036	48.748	48.963	48.917	49.226
45 bis unter 65 Jahren .....	32.092	32.714	33.376	34.008	34.983
65 Jahren und älter .....	25.259	25.413	25.647	25.784	25.578
<b>Deutsche</b> insgesamt .....	129.417	131.341	132.978	134.052	135.046
in % der Bevölkerung insgesamt .....	90,2	90,3	90,3	90,4	90,2
davon im Alter von					
unter 6 Jahren .....	6.087	6.161	6.269	6.459	6.552
6 bis unter 15 Jahren .....	8.548	8.612	8.716	8.631	8.726
15 bis unter 25 Jahren .....	19.578	20.136	20.570	20.856	20.975
25 bis unter 45 Jahren .....	41.062	41.593	41.789	41.840	41.982
45 bis unter 65 Jahren .....	29.512	30.090	30.708	31.242	32.049
65 Jahren und älter .....	24.630	24.749	24.926	25.024	24.762
<b>Ausländer</b> insgesamt .....	13.982	14.168	14.292	14.230	14.716
in % der Bevölkerung insgesamt .....	9,8	9,7	9,7	9,6	9,8
davon im Alter von					
unter 6 Jahren .....	501	501	494	479	470
6 bis unter 15 Jahren .....	1.150	1.076	1.013	994	983
15 bis unter 25 Jahren .....	2.148	2.148	2.222	2.154	2.269
25 bis unter 45 Jahren .....	6.974	7.155	7.174	7.077	7.244
45 bis unter 65 Jahren .....	2.580	2.624	2.668	2.766	2.934
65 Jahren und älter .....	629	664	721	760	816

männlich					weiblich				
2006	2007	2008	2009	2010	2006	2007	2008	2009	2010
69.119	70.047	70.852	71.313	72.171	74.280	75.462	76.418	76.969	77.591
48,2	48,1	48,1	48,1	48,2	51,8	51,9	51,9	51,9	51,8
3.358	3.337	3.437	3.524	3.573	3.230	3.325	3.326	3.414	3.449
5.061	5.014	5.018	4.956	5.025	4.637	4.674	4.711	4.669	4.684
10.053	10.258	10.418	10.425	10.541	11.673	12.026	12.374	12.585	12.703
25.082	25.383	25.423	25.311	25.403	22.954	23.365	23.540	23.606	23.823
15.881	16.223	16.523	16.884	17.457	16.211	16.491	16.853	17.124	17.526
9.684	9.832	10.033	10.213	10.172	15.575	15.581	15.614	15.571	15.406
62.069	62.982	63.753	64.366	64.910	67.348	68.359	69.225	69.686	70.136
43,3	43,3	43,3	43,4	43,3	47,0	47,0	47,0	47,0	46,8
3.104	3.099	3.190	3.281	3.323	2.983	3.062	3.079	3.178	3.229
4.474	4.485	4.522	4.471	4.540	4.074	4.127	4.194	4.160	4.186
9.081	9.269	9.357	9.432	9.472	10.497	10.867	11.213	11.424	11.503
21.534	21.794	21.869	21.890	21.872	19.528	19.799	19.920	19.950	20.110
14.520	14.857	15.172	15.489	15.964	14.992	15.233	15.536	15.753	16.085
9.356	9.478	9.643	9.803	9.739	15.274	15.271	15.283	15.221	15.023
7.050	7.065	7.099	6.947	7.261	6.932	7.103	7.193	7.283	7.455
4,9	4,9	4,8	4,7	4,8	4,8	4,9	4,9	4,9	5,0
254	238	247	243	250	247	263	247	236	220
587	529	496	485	485	563	547	517	509	498
972	989	1.061	993	1.069	1.176	1.159	1.161	1.161	1.200
3.548	3.589	3.554	3.421	3.531	3.426	3.566	3.620	3.656	3.713
1.361	1.366	1.351	1.395	1.493	1.219	1.258	1.317	1.371	1.441
328	354	390	410	433	301	310	331	350	383

Quelle: Bevölkerungsstatistik der Stadt Regensburg - eigene Berechnungen

## 2.21 Bevölkerung nach besonderen Altersgruppen

Bevölkerungsgruppe	Alter in Jahren	31.Dezember 2007						31.Dezember 2008					
		männlich		weiblich		insgesamt		männlich		weiblich		insgesamt	
		Zahl	%	Zahl	%	Zahl	%	Zahl	%	Zahl	%	Zahl	%
Säuglinge .....	unter 1	573	0,8	596	0,8	1.169	0,8	612	0,9	574	0,8	1.186	0,8
Kleinkinder .....	unter 3	1.761	2,5	1.697	2,2	3.458	2,4	1.818	2,6	1.751	2,3	3.569	2,4
Kindergartenjahrgänge .....	3 - 5	1.576	2,2	1.628	2,2	3.204	2,2	1.619	2,3	1.575	2,1	3.194	2,2
noch nicht Schulpflichtige .....	unter 6	3.337	4,8	3.325	4,4	6.662	4,6	3.437	4,9	3.326	4,4	6.763	4,6
Schulpflichtige .....	6 - 14	5.014	7,2	4.674	6,2	9.688	6,7	5.018	7,1	4.711	6,2	9.729	6,6
Berufsschulpflichtige, Auszubildende .....	15 - 17	2.003	2,9	1.717	2,3	3.720	2,6	1.931	2,7	1.693	2,2	3.624	2,5
Kinder und Jugendliche (Minderjährige) .....	unter 18	10.354	14,8	9.716	12,9	20.070	13,8	10.386	14,7	9.730	12,7	20.116	13,7
Volljährige .....	18 u. ä.	59.693	85,2	65.746	87,1	125.439	86,2	60.466	85,3	66.688	87,3	127.154	86,3
Erwerbsfähige .....	15 - 64	51.864	74,0	51.882	68,8	103.746	71,3	52.364	73,9	52.767	69,1	105.131	71,4
Personen im Rentenalter .....	65 u. ä.	9.832	14,0	15.581	20,6	25.413	17,5	10.033	14,2	15.614	20,4	25.647	17,4
Gebärfähige Frauen .....	15 - 44	.	.	35.391	46,9	.	.	.	.	35.914	47,0	.	.

Bevölkerungsgruppe	Alter in Jahren	31.Dezember 2009						31.Dezember 2010					
		männlich		weiblich		insgesamt		männlich		weiblich		insgesamt	
		Zahl	%	Zahl	%	Zahl	%	Zahl	%	Zahl	%	Zahl	%
Säuglinge .....	unter 1	609	0,9	636	0,8	1.245	0,8	648	0,9	620	0,8	1.268	0,8
Kleinkinder .....	unter 3	1.808	2,5	1.814	2,4	3.622	2,4	1.850	2,6	1.831	2,4	3.681	2,5
Kindergartenjahrgänge .....	3 - 5	1.716	2,4	1.600	2,1	3.316	2,2	1.723	2,4	1.618	2,1	3.341	2,2
noch nicht Schulpflichtige .....	unter 6	3.524	4,9	3.414	4,4	6.938	4,7	3.573	5,0	3.449	4,4	7.022	4,7
Schulpflichtige .....	6 - 14	4.956	6,9	4.669	6,1	9.625	6,5	5.025	7,0	4.684	6,0	9.709	6,5
Berufsschulpflichtige, Auszubildende .....	15 - 17	1.882	2,6	1.668	2,2	3.550	2,4	1.770	2,5	1.660	2,1	3.430	2,3
Kinder und Jugendliche (Minderjährige) .....	unter 18	10.362	14,5	9.751	12,7	20.113	13,6	10.368	14,4	9.793	12,6	20.161	13,5
Volljährige .....	18 u. ä.	60.951	85,5	67.218	87,3	128.169	86,4	61.803	85,6	67.798	87,4	129.601	86,5
Erwerbsfähige .....	15 - 64	52.620	73,8	53.315	69,3	105.935	71,4	53.401	74,0	54.052	69,7	107.453	71,7
Personen im Rentenalter .....	65 u. ä.	10.213	14,3	15.571	20,2	25.784	17,4	10.172	14,1	15.406	19,9	25.578	17,1
Gebärfähige Frauen .....	15 - 44	.	.	36.191	47,0	.	.	.	.	36.526	47,1	.	.

Quelle: Bevölkerungsstatistik der Stadt Regensburg - eigene Berechnungen

## 2.22 Ausländer nach ihrer Staatsangehörigkeit

Staatsangehörigkeit	Zahl					Prozent				
	2006	2007	2008	2009	2010	2006	2007	2008	2009	2010
<b>Ausländer insgesamt</b> .....	13.982	14.168	14.292	14.230	14.716	100,0	100,0	100,0	100,0	100,0
<b>Europäische Staaten</b> .....	10.140	10.218	10.395	10.307	10.684	72,5	72,1	72,7	72,4	72,6
davon										
Staaten der Europäischen Union <sup>1)</sup> .....	4.446	4.536	4.735	4.705	5.082	31,8	32,0	33,1	33,1	34,5
davon Benelux-Staaten .....	100	95	109	108	107	0,7	0,7	0,8	0,8	0,7
Bulgarien .....	287	352	425	475	582	2,1	2,5	3,0	3,3	4,0
Dänemark .....	17	20	22	19	16	0,1	0,1	0,2	0,1	0,1
Estland, Lettland, Litauen .....	74	73	82	93	95	0,5	0,5	0,6	0,7	0,6
Finnland .....	32	26	26	30	20	0,2	0,2	0,2	0,2	0,1
Frankreich .....	323	318	342	305	337	2,3	2,2	2,4	2,1	2,3
Griechenland .....	128	126	121	118	115	0,9	0,9	0,8	0,8	0,8
Großbritannien .....	155	150	154	156	176	1,1	1,1	1,1	1,1	1,2
Irland .....	27	25	35	30	36	0,2	0,2	0,2	0,2	0,2
Italien .....	523	524	524	521	542	3,7	3,7	3,7	3,7	3,7
Malta .....	1	1	1	1	1	0,0	0,0	0,0	0,0	0,0
Österreich .....	609	587	639	642	648	4,4	4,1	4,5	4,5	4,4
Polen .....	625	606	600	606	589	4,5	4,3	4,2	4,3	4,0
Portugal .....	58	43	52	48	54	0,4	0,3	0,4	0,3	0,4
Rumänien .....	440	481	586	570	713	3,1	3,4	4,1	4,0	4,8
Schweden .....	35	34	39	40	38	0,3	0,2	0,3	0,3	0,3
Slowakische Republik .....	132	170	126	134	151	0,9	1,2	0,9	0,9	1,0
Slowenien .....	57	59	55	48	51	0,4	0,4	0,4	0,3	0,3
Spanien .....	195	215	224	226	223	1,4	1,5	1,6	1,6	1,5
Tschechische Republik .....	283	307	317	327	351	2,0	2,2	2,2	2,3	2,4
ehemalige Tschechoslowakei .....	20	19	17	.	.	0,1	0,1	0,1	.	.
Ungarn .....	324	304	238	208	237	2,3	2,1	1,7	1,5	1,6
Zypern .....	1	1	1	-	-	0,0	0,0	0,0	-	-
Sonstige Europäische Staaten .....	5.694	5.682	5.660	5.602	5.602	40,7	40,1	39,6	39,4	38,1
darunter Albanien .....	70	75	78	78	81	0,5	0,5	0,5	0,5	0,6
Bosnien u. Herzegowina .....	364	365	365	368	377	2,6	2,6	2,6	2,6	2,6
Jugoslawien (ehem.) .....	18	11	10	.	.	0,1	0,1	0,1	.	.
Serbien und Montenegro .....	1.433	1.454	1.360	1.014	811	10,2	10,3	9,5	7,1	5,5
Kroatien .....	472	458	454	448	431	3,4	3,2	3,2	3,1	2,9
Russland .....	501	530	551	540	569	3,6	3,7	3,9	3,8	3,9
Schweiz .....	54	55	60	64	63	0,4	0,4	0,4	0,4	0,4
Türkei .....	1.956	1.926	1.869	1.817	1.766	14,0	13,6	13,1	12,8	12,0
Ukraine .....	613	591	595	585	585	4,4	4,2	4,2	4,1	4,0
<b>Amerikanische Staaten</b> .....	587	606	607	612	592	4,2	4,3	4,2	4,3	4,0
davon USA .....	312	293	291	283	259	2,2	2,1	2,0	2,0	1,8
Brasilien .....	79	104	105	101	91	0,6	0,7	0,7	0,7	0,6
Kanada .....	42	36	25	24	25	0,3	0,3	0,2	0,2	0,2
übriges Mittel- und Südamerika .....	154	173	186	204	217	1,1	1,2	1,3	1,4	1,5
<b>Afrikanische Staaten</b> .....	639	676	662	684	753	4,6	4,8	4,6	4,8	5,1
darunter Tunesien .....	97	101	92	95	98	0,7	0,7	0,6	0,7	0,7
Togo .....	94	94	88	92	97	0,7	0,7	0,6	0,6	0,7
<b>Asiatische Staaten</b> .....	2.540	2.593	2.547	2.555	2.615	18,2	18,3	17,8	18,0	17,8
darunter Vietnam .....	660	639	622	620	624	4,7	4,5	4,4	4,4	4,2
Irak .....	374	327	313	312	303	2,7	2,3	2,2	2,2	2,1
Kasachstan .....	257	258	258	264	251	1,8	1,8	1,8	1,9	1,7
China .....	240	230	246	243	244	1,7	1,6	1,7	1,7	1,7
Thailand .....	116	121	131	135	157	0,8	0,9	0,9	0,9	1,1
Indien .....	115	155	179	163	186	0,8	1,1	1,3	1,1	1,3
Georgien .....	106	107	84	76	68	0,8	0,8	0,6	0,5	0,5
Südkorea .....	83	93	89	84	79	0,6	0,7	0,6	0,6	0,5
Pakistan .....	75	73	65	68	61	0,5	0,5	0,5	0,5	0,4
Afghanistan .....	71	61	59	62	67	0,5	0,4	0,4	0,4	0,5
Japan .....	70	74	75	67	66	0,5	0,5	0,5	0,5	0,4
Iran .....	58	59	54	58	72	0,4	0,4	0,4	0,4	0,5
Australien, Neuseeland u. Fidschi .....	20	21	19	19	24	0,1	0,1	0,1	0,1	0,2
Staatenlose .....	29	24	33	28	32	0,2	0,2	0,2	0,2	0,2
Ausländer mit ungeklärter Nationalität .....	27	30	29	25	16	0,2	0,2	0,2	0,2	0,1

<sup>1)</sup> nach dem Gebietsstand vom 31.12.2010

Quelle: Bevölkerungsstatistik der Stadt Regensburg - eigene Berechnungen

## 2.23 Komponenten der Bevölkerungsbewegung

Merkmal	Anzahl					auf 1.000 Einwohner bzw. auf 1.000 deutsche oder 1.000 ausländische Einwohner				
	2006	2007	2008	2009	2010	2006	2007	2008	2009	2010
Eheschließungen <sup>1)</sup> .....	1.269	1.210	1.251	1.179	1.290	8,6	8,4	8,5	8,0	8,7
Geburten insgesamt .....	1.208	1.229	1.276	1.333	1.307	8,2	8,5	8,7	9,0	8,8
davon Deutsche .....	1.025	1.041	1.121	1.156	1.134	7,7	8,0	8,5	8,7	8,4
Ausländer .....	183	188	155	177	173	13,1	13,4	10,9	12,4	12,0
Sterbefälle insgesamt .....	1.374	1.344	1.322	1.329	1.335	9,3	9,3	9,0	9,0	9,0
davon Deutsche .....	1.338	1.315	1.286	1.302	1.305	10,0	10,1	9,7	9,8	9,7
Ausländer .....	36	29	36	27	30	2,6	2,1	2,5	1,9	2,1
Geburten- bzw. Sterbefallüberschuss insgesamt	- 166	- 115	- 46	+ 4	- 28	- 1,1	- 0,8	- 0,3	+ 0,0	- 0,2
davon Deutsche .....	- 313	- 274	- 165	- 146	- 171	- 2,3	- 2,1	- 1,2	- 1,1	- 1,3
Ausländer .....	+ 147	+ 159	+ 119	+ 150	+ 143	+ 10,5	+ 11,3	+ 8,4	+ 10,5	+ 9,9
Zuzüge insgesamt .....	12.663	13.497	13.003	12.380	12.741	85,8	93,4	88,8	83,8	85,5
davon Deutsche .....	9.883	10.525	10.240	9.867	9.766	74,0	80,7	77,5	73,9	72,6
Ausländer .....	2.780	2.972	2.763	2.513	2.975	198,7	211,2	194,2	176,2	205,6
Fortzüge insgesamt .....	20.815	11.272	11.196	11.372	11.233	141,1	78,0	76,5	77,0	75,4
davon Deutsche .....	18.237	8.678	8.761	9.005	8.962	136,5	66,6	66,3	67,4	66,6
Ausländer .....	2.578	2.594	2.435	2.367	2.271	184,3	184,3	171,1	166,0	156,9
Wanderungssaldo insges.	- 8.152	+ 2.225	+ 1.807	+ 1.008	+ 1.508	- 55,2	+ 15,4	+ 12,3	+ 6,8	+ 10,1
davon Deutsche .....	- 8.354	+ 1.847	+ 1.479	+ 862	+ 804	- 62,5	+ 14,2	+ 11,2	+ 6,5	+ 6,0
Ausländer .....	+ 202	+ 378	+ 328	+ 146	+ 704	+ 14,4	+ 26,9	+ 23,0	+ 10,2	+ 48,6
Bevölkerungssaldo insges.	- 8.318	+ 2.110	+ 1.761	+ 1.012	+ 1.480	- 56,4	+ 14,6	+ 12,0	+ 6,8	+ 9,9
davon Deutsche <sup>2)</sup> .....	- 8.300	+ 1.924	+ 1.637	+ 1.074	+ 994	- 62,1	+ 14,8	+ 12,4	+ 8,0	+ 7,4
Ausländer <sup>2)</sup> .....	- 18	+ 186	+ 124	- 62	+ 486	- 1,3	+ 13,2	+ 8,7	- 4,3	+ 33,6

<sup>1)</sup> alle Eheschließungen, bei denen mindestens ein Ehegatte in Regensburg gemeldet ist

<sup>2)</sup> einschließlich der im Laufe des Jahres stattgefundenen Einbürgerungen

Quelle: Bevölkerungsstatistik der Stadt Regensburg - eigene Berechnungen



2.24 Eheschließungen <sup>1)</sup>

	Zahl					Prozent				
	2006	2007	2008	2009	2010	2006	2007	2008	2009	2010
<b>Eheschließungen insgesamt</b> .....	1.269	1.210	1.251	1.179	1.290	100,0	100,0	100,0	100,0	100,0
nach der <b>Staatsangehörigkeit</b>										
Mann										
Frau										
deutsch	995	935	972	918	1.038	78,4	77,3	77,7	77,9	80,5
nicht deutsch	125	122	119	126	99	9,9	10,1	9,5	10,7	7,7
nicht deutsch	89	91	97	66	96	7,0	7,5	7,8	5,6	7,4
nicht deutsch	60	62	63	69	57	4,7	5,1	5,0	5,9	4,4
nach dem <b>bisherigen Familienstand</b>										
Mann										
Frau										
ledig	983	920	940	909	1.001	77,5	76,0	75,1	77,1	77,6
verwitwet	1	5	3	-	1	0,1	0,4	0,2	-	0,1
geschieden	82	86	108	68	80	6,5	7,1	8,6	5,8	6,2
verwitwet	6	4	3	5	2	0,5	0,3	0,2	0,4	0,2
verwitwet	1	-	2	2	1	0,1	-	0,2	0,2	0,1
geschieden	6	5	3	8	2	0,5	0,4	0,2	0,7	0,2
geschieden	126	115	127	95	138	9,9	9,5	10,2	8,1	10,7
verwitwet	1	4	2	1	3	0,1	0,3	0,2	0,1	0,2
geschieden	63	71	63	91	62	5,0	5,9	5,0	7,7	4,8
nach der <b>Religionszugehörigkeit</b>										
Mann										
Frau										
röm.-kath.	326	324	382	332	350	25,7	26,8	30,5	28,2	27,1
evangelisch <sup>2)</sup>	70	55	64	68	65	5,5	4,5	5,1	5,8	5,0
sonstige Fälle <sup>3)</sup>	186	158	134	130	163	14,7	13,1	10,7	11,0	12,6
evangelisch <sup>2)</sup>	58	66	70	57	60	4,6	5,5	5,6	4,8	4,7
evangelisch <sup>2)</sup>	41	43	45	35	40	3,2	3,6	3,6	3,0	3,1
sonstige Fälle <sup>3)</sup>	51	45	55	37	55	4,0	3,7	4,4	3,1	4,3
sonstige Fälle <sup>3)</sup>	200	194	161	184	193	15,8	16,0	12,9	15,6	15,0
evangelisch <sup>2)</sup>	67	63	61	54	75	5,3	5,2	4,9	4,6	5,8
sonstige Fälle <sup>3)</sup>	270	262	279	282	289	21,3	21,7	22,3	23,9	22,4
nach <b>Altersgruppen</b>										
unter 20 Jahren										
Männer	6	7	7	8	7	0,5	0,6	0,6	0,7	0,5
Frauen	36	30	33	23	24	2,8	2,5	2,6	2,0	1,9
von 20 bis unter 25 Jahren										
Männer	116	81	112	80	83	9,1	6,7	9,0	6,8	6,4
Frauen	207	167	189	156	185	16,3	13,8	15,1	13,2	14,3
von 25 bis unter 30 Jahren										
Männer	313	328	325	296	343	24,7	27,1	26,0	25,1	26,6
Frauen	427	427	425	438	436	33,6	35,3	34,0	37,2	33,8
von 30 bis unter 40 Jahren										
Männer	570	513	531	516	535	44,9	42,4	42,4	43,8	41,5
Frauen	433	424	422	392	457	34,1	35,0	33,7	33,2	35,4
von 40 bis unter 50 Jahren										
Männer	178	198	182	180	209	14,0	16,4	14,5	15,3	16,2
Frauen	116	113	113	103	138	9,1	9,3	9,0	8,7	10,7
von 50 bis unter 60 Jahren										
Männer	61	60	64	73	78	4,8	5,0	5,1	6,2	6,0
Frauen	37	40	53	56	40	2,9	3,3	4,2	4,7	3,1
von 60 und mehr Jahren										
Männer	25	23	30	26	35	2,0	1,9	2,4	2,2	2,7
Frauen	13	9	16	11	10	1,0	0,7	1,3	0,9	0,8

<sup>1)</sup> alle Eheschließungen, bei denen mindestens ein Ehegatte in Regensburg gemeldet ist

<sup>2)</sup> lutherische, reformierte und unierte Landeskirchen, die in der Evang. Kirche in Deutschland (EKD) vereinigt sind; ohne evang. Freikirchen

<sup>3)</sup> einschließlich "ohne Bekenntnis" und "ohne Angabe"

Quelle: Bevölkerungsstatistik der Stadt Regensburg - eigene Berechnungen

## 2.25 Ehescheidungen

	Zahl					Prozent					
	2006	2007	2008	2009	2010	2006	2007	2008	2009	2010	
<b>Ehescheidungen insgesamt</b> .....	562	563	520	534	514	100,0	100,0	100,0	100,0	100,0	
nach der <b>Ehedauer</b>											
von unter 2 Jahren .....	14	14	17	16	22	2,5	2,5	3,3	3,0	4,3	
2 bis unter 5 Jahren .....	85	84	104	67	104	15,1	14,9	20,0	12,5	20,2	
5 bis unter 10 Jahren .....	145	144	133	152	131	25,8	25,6	25,6	28,5	25,5	
10 bis unter 15 Jahren .....	67	74	73	105	90	11,9	13,1	14,0	19,7	17,5	
15 bis unter 20 Jahren .....	52	59	49	68	59	9,3	10,5	9,4	12,7	11,5	
20 und mehr Jahren .....	78	101	94	93	83	13,9	17,9	18,1	17,4	16,1	
nicht bekannt .....	121	87	50	33	25	21,5	15,5	9,6	6,2	4,9	
nach der <b>Anzahl der minderjährigen Kinder</b>											
keine Kinder .....	323	337	299	276	295	57,5	59,9	57,5	51,7	57,4	
1 Kind .....	144	121	134	155	114	25,6	21,5	25,8	29,0	22,2	
2 Kinder .....	83	85	69	76	81	14,8	15,1	13,3	14,2	15,8	
3 Kinder .....	8	18	14	23	21	1,4	3,2	2,7	4,3	4,1	
4 Kinder .....	2	1	4	3	2	0,4	0,2	0,8	0,6	0,4	
5 und mehr Kinder .....	2	1	-	1	1	0,4	0,2	-	0,2	0,2	
nach dem <b>Alter der Ehegatten</b>											
Mann											
unter 30 Jahren .....	54	54	56	48	43	9,6	9,6	10,8	9,0	8,4	
von 30 bis unter 40 Jahren .....	195	187	173	171	164	34,7	33,2	33,3	32,0	31,9	
von 40 bis unter 50 Jahren .....	209	208	174	193	190	37,2	36,9	33,5	36,1	37,0	
von 50 und mehr Jahren .....	104	114	117	122	117	18,5	20,2	22,5	22,8	22,8	
Frau											
unter 30 Jahren .....	97	101	90	106	74	17,3	17,9	17,3	19,9	14,4	
von 30 bis unter 40 Jahren .....	205	183	186	167	183	36,5	32,5	35,8	31,3	35,6	
von 40 bis unter 50 Jahren .....	187	190	162	181	166	33,3	33,7	31,2	33,9	32,3	
von 50 und mehr Jahren .....	73	89	82	80	91	13,0	15,8	15,8	15,0	17,7	
nach der <b>Religionszugehörigkeit</b>											
Mann											
Frau											
röm.-kath.	röm.-kath. ....	123	113	113	138	131	21,9	20,1	21,7	25,8	25,5
	evangelisch <sup>1)</sup> .....	13	18	16	19	16	2,3	3,2	3,1	3,6	3,1
	sonstige Fälle <sup>2)</sup> .....	69	80	57	47	69	12,3	14,2	11,0	8,8	13,4
evangelisch <sup>1)</sup>	röm.-kath. ....	23	19	17	12	16	4,1	3,4	3,3	2,2	3,1
	evangelisch <sup>1)</sup> .....	16	14	12	27	16	2,8	2,5	2,3	5,1	3,1
	sonstige Fälle <sup>2)</sup> .....	20	28	22	29	17	3,6	5,0	4,2	5,4	3,3
sonstige Fälle <sup>2)</sup>	röm.-kath. ....	83	111	86	85	74	14,8	19,7	16,5	15,9	14,4
	evangelisch <sup>1)</sup> .....	33	31	32	28	20	5,9	5,5	6,2	5,2	3,9
	sonstige Fälle <sup>2)</sup> .....	182	149	165	149	155	32,4	26,5	31,7	27,9	30,2

<sup>1)</sup> lutherische, reformierte und unierte Landeskirchen, die in der Evang. Kirche in Deutschland (EKD) vereinigt sind; ohne evang. Freikirchen

<sup>2)</sup> einschließlich "ohne Bekenntnis" und "ohne Angabe"

Quelle: Bevölkerungsstatistik der Stadt Regensburg - eigene Berechnungen

## 2.26 Lebendgeborene nach Staatsangehörigkeit und Familienstand der Eltern

	Zahl					Prozent				
	2006	2007	2008	2009	2010	2006	2007	2008	2009	2010
<b>Lebendgeborene insgesamt</b> .....	1.208	1.229	1.276	1.333	1.307	100,0	100,0	100,0	100,0	100,0
davon männlich .....	617	607	660	656	667	51,1	49,4	51,7	49,2	51,0
weiblich .....	591	622	616	677	640	48,9	50,6	48,3	50,8	49,0
davon von verheirateten Eltern .....	902	902	952	964	945	74,7	73,4	74,6	72,3	72,3
von nicht verheirateten Eltern .....	306	327	324	369	362	25,3	26,6	25,4	27,7	27,7
<b>Lebendgeborene Deutsche</b> .....	1.025	1.041	1.121	1.156	1.134	84,9	84,7	87,9	86,7	86,8
davon männlich .....	533	526	585	576	582	44,1	42,8	45,8	43,2	44,5
weiblich .....	492	515	536	580	552	40,7	41,9	42,0	43,5	42,2
davon von verheirateten Eltern .....	740	750	829	824	802	61,3	61,0	65,0	61,8	61,4
von nicht verheirateten Eltern .....	285	291	292	332	332	23,6	23,7	22,9	24,9	25,4
<b>Lebendgeborene Ausländer</b> .....	183	188	155	177	173	15,1	15,3	12,1	13,3	13,2
davon männlich .....	84	81	75	80	85	7,0	6,6	5,9	6,0	6,5
weiblich .....	99	107	80	97	88	8,2	8,7	6,3	7,3	6,7
davon von verheirateten Eltern .....	162	152	123	140	143	13,4	12,4	9,6	10,5	10,9
von nicht verheirateten Eltern .....	21	36	32	37	30	1,7	2,9	2,5	2,8	2,3

Quelle: Bevölkerungsstatistik der Stadt Regensburg - eigene Berechnungen

## 2.27 Lebendgeborene nach dem Alter und der Staatsangehörigkeit der Mutter sowie nach der Geburtenfolge

	Zahl					auf 1.000 Frauen von 15 bis unter 50 Jahren bzw. der jeweils angegebenen Altersgruppe				
	2006	2007	2008	2009	2010	2006	2007	2008	2009	2010
<b>Lebendgeborene insgesamt</b> .....	1.208	1.229	1.276	1.333	1.307	29,4	30,9	31,4	32,4	31,5
davon von einer Mutter										
im Alter von										
15 bis unter 20 Jahren .....	33	35	28	24	29	9,6	10,3	8,2	7,1	8,6
20 bis unter 25 Jahren .....	177	144	157	141	138	20,3	17,0	17,8	15,5	14,9
25 bis unter 30 Jahren .....	304	335	345	348	320	40,0	45,1	44,7	44,4	40,3
30 bis unter 35 Jahren .....	400	407	438	468	479	73,4	78,7	82,1	84,9	83,7
35 bis unter 40 Jahren .....	250	252	252	288	264	44,8	48,5	50,1	59,2	55,5
40 bis unter 45 Jahren .....	41	54	55	63	74	7,5	10,1	10,2	11,8	14,0
45 bis unter 50 Jahren .....	3	2	1	1	3	0,6	0,4	0,2	0,2	0,6
<b>Kinder deutscher Mütter</b> .....	911	932	962	1.017	981	25,2	26,8	27,1	28,3	27,1
davon von einer Mutter										
im Alter von										
15 bis unter 20 Jahren .....	28	30	21	20	22	9,0	9,7	6,8	6,5	7,3
20 bis unter 25 Jahren .....	126	105	115	102	106	16,0	13,8	14,5	12,4	12,6
25 bis unter 30 Jahren .....	203	214	242	243	224	31,7	34,3	36,9	35,9	32,5
30 bis unter 35 Jahren .....	306	326	333	369	352	68,3	78,2	78,0	83,5	76,3
35 bis unter 40 Jahren .....	209	208	206	233	213	43,1	46,9	48,7	57,8	54,9
40 bis unter 45 Jahren .....	37	48	44	50	61	7,4	10,0	9,2	10,6	13,2
45 bis unter 50 Jahren .....	2	1	1	-	3	0,4	0,2	0,2	-	0,6
<b>Kinder ausländischer Mütter</b> .....	297	297	314	316	326	60,5	59,5	61,4	60,9	61,7
davon von einer Mutter										
im Alter von										
15 bis unter 20 Jahren .....	5	5	7	4	7	15,4	16,3	22,7	12,0	20,0
20 bis unter 25 Jahren .....	51	39	42	39	32	59,5	45,3	49,3	47,1	38,5
25 bis unter 30 Jahren .....	101	121	103	105	96	84,1	101,8	89,9	97,4	92,2
30 bis unter 35 Jahren .....	94	81	105	99	127	97,3	80,8	98,6	90,3	114,6
35 bis unter 40 Jahren .....	41	44	46	55	51	55,7	57,4	57,8	65,8	58,7
40 bis unter 45 Jahren .....	4	6	11	13	13	8,1	11,2	18,7	20,7	19,5
45 bis unter 50 Jahren .....	1	1	-	1	-	3,1	3,0	-	2,6	-
<b>Lebendgeborene nach der Geburtenfolge</b>										
als 1. Kind geboren .....	657	638	671	673	671	16,0	16,0	16,5	16,4	16,1
2. Kind geboren .....	388	417	442	454	447	9,4	10,5	10,9	11,0	10,8
3. Kind geboren .....	117	130	121	150	141	2,8	3,3	3,0	3,6	3,4
4. Kind geboren .....	34	33	33	40	38	0,8	0,8	0,8	1,0	0,9
5. u. weiteres Kind geboren .....	12	11	9	16	10	0,3	0,3	0,2	0,4	0,2

Quelle: Bevölkerungsstatistik der Stadt Regensburg - eigene Berechnungen

## 2.28 Gestorbene nach Geschlecht, Familienstand, Religion und Staatsangehörigkeit

	Zahl					Prozent				
	2006	2007	2008	2009	2010	2006	2007	2008	2009	2010
<b>Gestorbene insgesamt</b> .....	1.374	1.344	1.322	1.329	1.335	100,0	100,0	100,0	100,0	100,0
davon männlich .....	621	625	586	571	623	45,2	46,5	44,3	43,0	46,7
weiblich .....	753	719	736	758	712	54,8	53,5	55,7	57,0	53,3
davon ledig .....	194	178	169	172	162	14,1	13,2	12,8	12,9	12,1
verheiratet .....	543	512	492	472	510	39,5	38,1	37,2	35,5	38,2
verwitwet .....	535	537	544	567	549	38,9	40,0	41,1	42,7	41,1
geschieden .....	102	117	117	118	114	7,4	8,7	8,9	8,9	8,5
davon röm.-kath. ....	1.057	1.008	1.016	1.011	1.007	76,9	75,0	76,9	76,1	75,4
evangelisch <sup>1)</sup> .....	215	228	202	213	218	15,6	17,0	15,3	16,0	16,3
sonstige/ohne Konfession .....	102	108	104	105	110	7,4	8,0	7,9	7,9	8,2
<b>Gestorbene Deutsche</b> .....	1.338	1.315	1.286	1.302	1.305	97,4	97,8	97,3	98,0	97,8
davon männlich .....	603	608	566	556	601	43,9	45,2	42,8	41,8	45,0
weiblich .....	735	707	720	746	704	53,5	52,6	54,5	56,1	52,7
davon ledig .....	192	172	160	167	158	14,0	12,8	12,1	12,6	11,8
verheiratet .....	521	496	479	456	492	37,9	36,9	36,2	34,3	36,9
verwitwet .....	529	531	539	563	542	38,5	39,5	40,8	42,4	40,6
geschieden .....	96	116	108	116	113	7,0	8,6	8,2	8,7	8,5
davon röm.-kath. ....	1.049	1.002	1.005	1.004	999	76,3	74,6	76,0	75,5	74,8
evangelisch <sup>1)</sup> .....	215	226	201	211	217	15,6	16,8	15,2	15,9	16,3
sonstige/ohne Konfession .....	74	87	80	87	89	5,4	6,5	6,1	6,5	6,7
<b>Gestorbene Ausländer</b> .....	36	29	36	27	30	2,6	2,2	2,7	2,0	2,2
davon männlich .....	18	17	20	15	22	1,3	1,3	1,5	1,1	1,6
weiblich .....	18	12	16	12	8	1,3	0,9	1,2	0,9	0,6
davon ledig .....	2	6	9	5	4	0,1	0,4	0,7	0,4	0,3
verheiratet .....	22	16	13	16	18	1,6	1,2	1,0	1,2	1,3
verwitwet .....	6	6	5	4	7	0,4	0,4	0,4	0,3	0,5
geschieden .....	6	1	9	2	1	0,4	0,1	0,7	0,2	0,1
davon röm.-kath. ....	8	6	11	7	8	0,6	0,4	0,8	0,5	0,6
evangelisch <sup>1)</sup> .....	-	2	1	2	1	-	0,1	0,1	0,2	0,1
sonstige/ohne Konfession .....	28	21	24	18	21	2,0	1,6	1,8	1,4	1,6

<sup>1)</sup> lutherische, reformierte und unierte Landeskirchen, die in der Evang. Kirche in Deutschland (EKD) vereinigt sind; ohne evang. Freikirchen

Quelle: Bevölkerungsstatistik der Stadt Regensburg - eigene Berechnungen

## 2.29 Gestorbene nach dem Lebensalter und der Staatsangehörigkeit

	Zahl					auf 1.000 Einwohner der jeweils angegebenen Altersgruppe				
	2006	2007	2008	2009	2010	2006	2007	2008	2009	2010
<b>Gestorbene insgesamt</b> .....	1.374	1.344	1.322	1.329	1.335	9,3	9,3	9,0	9,0	9,0
davon im Alter von										
unter 1 Jahr .....	3	3	2	6	2	2,6	2,6	1,7	4,9	1,6
1 bis unter 5 Jahren ....	-	-	3	1	2	-	-	0,7	0,2	0,4
5 bis unter 15 Jahren ....	2	5	3	1	-	0,2	0,5	0,3	0,1	-
15 bis unter 25 Jahren ....	12	5	6	9	7	0,5	0,2	0,3	0,4	0,3
25 bis unter 35 Jahren ....	7	11	11	17	9	0,3	0,4	0,4	0,6	0,3
35 bis unter 45 Jahren ....	34	20	32	23	25	1,4	0,9	1,4	1,1	1,2
45 bis unter 60 Jahren ....	120	115	113	86	118	4,7	4,4	4,3	3,2	4,3
60 bis unter 65 Jahren ....	60	64	55	54	78	8,9	9,9	8,4	8,2	11,4
65 bis unter 70 Jahren ....	98	90	97	89	78	12,6	11,6	12,7	12,1	11,4
70 und mehr Jahren .....	1.038	1.031	1.000	1.043	1.016	59,7	58,7	55,8	56,8	53,9
<b>Gestorbene Deutsche</b> .....	1.338	1.315	1.286	1.302	1.305	10,0	10,1	9,7	9,8	9,7
davon im Alter von										
unter 1 Jahr .....	3	3	2	5	2	2,8	2,8	1,8	4,4	1,7
1 bis unter 5 Jahren ....	-	-	2	1	1	-	-	0,5	0,2	0,2
5 bis unter 15 Jahren ....	1	3	2	1	-	0,1	0,3	0,2	0,1	-
15 bis unter 25 Jahren ....	11	5	5	7	7	0,5	0,3	0,2	0,3	0,3
25 bis unter 35 Jahren ....	7	11	8	14	8	0,3	0,5	0,4	0,6	0,3
35 bis unter 45 Jahren ....	31	18	29	22	25	1,5	0,9	1,5	1,2	1,4
45 bis unter 60 Jahren ....	112	108	108	80	112	4,7	4,5	4,4	3,2	4,4
60 bis unter 65 Jahren ....	57	63	51	52	76	9,0	10,5	8,5	8,6	12,2
65 bis unter 70 Jahren ....	89	85	96	87	77	11,9	11,4	13,2	12,4	11,9
70 und mehr Jahren .....	1.027	1.019	983	1.033	997	60,1	59,1	56,0	57,5	54,1
<b>Gestorbene Ausländer</b> .....	36	29	36	27	30	2,6	2,1	2,5	1,9	2,1
davon im Alter von										
unter 1 Jahr .....	-	-	-	1	-	-	-	-	13,1	-
1 bis unter 5 Jahren ....	-	-	1	-	1	-	-	3,0	-	3,3
5 bis unter 15 Jahren ....	1	2	1	-	-	0,8	1,7	0,9	-	-
15 bis unter 25 Jahren ....	1	-	1	2	-	0,5	-	0,5	0,9	-
25 bis unter 35 Jahren ....	-	-	3	3	1	-	-	0,7	0,7	0,2
35 bis unter 45 Jahren ....	3	2	3	1	-	1,1	0,7	1,0	0,3	-
45 bis unter 60 Jahren ....	8	7	5	6	6	3,8	3,3	2,3	2,7	2,6
60 bis unter 65 Jahren ....	3	1	4	2	2	7,1	2,1	7,9	3,8	3,5
65 bis unter 70 Jahren ....	9	5	1	2	1	27,7	15,3	3,0	5,8	2,9
70 und mehr Jahren .....	11	12	17	10	19	38,9	37,6	47,6	25,4	43,3

Quelle: Bevölkerungsstatistik der Stadt Regensburg - eigene Berechnungen

## 2.30 Selbsttötungen nach Alter und Geschlecht

i n s g e s a m t	Zahl					auf 1.000 Einwohner der jeweils angegebenen Altersgruppe				
	2006	2007	2008	2009	2010	2006	2007	2008	2009	2010
Selbsttötungen insgesamt .....	21	22	16	17	20	0,14	0,15	0,11	0,12	0,13
davon im Alter von										
unter 30 Jahren .....	5	2	2	5	4	0,09	0,04	0,04	0,09	0,07
30 bis unter 45 Jahren .....	5	4	1	5	4	0,14	0,12	0,03	0,15	0,12
45 bis unter 60 Jahren .....	5	8	7	2	6	0,19	0,31	0,26	0,07	0,22
60 und mehr Jahren .....	6	8	6	5	6	0,19	0,25	0,19	0,15	0,18

M ä n n e r	Zahl					auf 1.000 Männer der jeweils angegebenen Altersgruppe				
	2006	2007	2008	2009	2010	2006	2007	2008	2009	2010
Selbsttötungen insgesamt .....	15	15	15	11	14	0,21	0,22	0,21	0,15	0,20
davon im Alter von										
unter 30 Jahren .....	3	1	1	2	2	0,11	0,04	0,04	0,07	0,07
30 bis unter 45 Jahren .....	3	1	1	4	4	0,16	0,06	0,06	0,23	0,23
45 bis unter 60 Jahren .....	3	7	7	2	3	0,23	0,54	0,53	0,15	0,22
60 und mehr Jahren .....	6	6	6	3	5	0,47	0,47	0,46	0,23	0,37

F r a u e n	Zahl					auf 1.000 Frauen der jeweils angegebenen Altersgruppe				
	2006	2007	2008	2009	2010	2006	2007	2008	2009	2010
Selbsttötungen insgesamt .....	6	7	1	6	6	0,08	0,09	0,01	0,08	0,08
davon im Alter von										
unter 30 Jahren .....	2	1	1	3	2	0,07	0,04	0,04	0,11	0,07
30 bis unter 45 Jahren .....	2	3	-	1	-	0,12	0,19	-	0,06	-
45 bis unter 60 Jahren .....	2	1	-	-	3	0,16	0,08	-	-	0,22
60 und mehr Jahren .....	-	2	-	2	1	-	0,11	-	0,10	0,05

Quelle: Polizeiliche Kriminalstatistik - eigene Berechnungen

## 2.31 Herkunfts- und Zielgebiete der Regensburger Wanderungsbewegung

	2006			2007		
	Deutsche	Ausländer	insgesamt	Deutsche	Ausländer	insgesamt
<b>Zuzüge</b> insgesamt .....	9.883	2.780	12.663	10.525	2.972	13.497
davon aus						
dem Landkreis Regensburg .....	2.146	243	2.389	2.256	249	2.505
dem übrigen Ostbayern <sup>1)</sup> .....	3.262	186	3.448	3.488	200	3.688
dem übrigen Bayern .....	2.392	365	2.757	2.595	298	2.893
dem übrigen Deutschland .....	1.705	310	2.015	1.703	323	2.026
dem Ausland/Unbekannt .....	378	1.676	2.054	483	1.902	2.385
<b>Fortzüge</b> insgesamt .....	18.237	2.578	20.815	8.678	2.594	11.272
davon in						
den Landkreis Regensburg .....	3.392	247	3.639	2.376	265	2.641
das übrige Ostbayern <sup>1)</sup> .....	5.897	177	6.074	2.104	120	2.224
das übrige Bayern .....	5.465	295	5.760	1.935	259	2.194
das übrige Deutschland .....	2.928	354	3.282	1.473	318	1.791
das Ausland/Unbekannt .....	555	1.505	2.060	790	1.632	2.422
<b>Wanderungssaldo</b> insgesamt .....	- 8.354	+ 202	- 8.152	+ 1.847	+ 378	+ 2.225
davon gegenüber						
dem Landkreis Regensburg .....	- 1.246	- 4	- 1.250	- 120	- 16	- 136
dem übrigen Ostbayern <sup>1)</sup> .....	- 2.635	+ 9	- 2.626	+ 1.384	+ 80	+ 1.464
dem übrigen Bayern .....	- 3.073	+ 70	- 3.003	+ 660	+ 39	+ 699
dem übrigen Deutschland .....	- 1.223	- 44	- 1.267	+ 230	+ 5	+ 235
dem Ausland/Unbekannt .....	- 177	+ 171	- 6	- 307	+ 270	- 37

<sup>1)</sup> Ostbayern = Regierungsbezirke Oberpfalz und Niederbayern



2008			2009			2010		
Deutsche	Ausländer	insgesamt	Deutsche	Ausländer	insgesamt	Deutsche	Ausländer	insgesamt
10.240	2.763	13.003	9.867	2.513	12.380	9.766	2.975	12.741
2.144	204	2.348	2.114	214	2.328	1.967	192	2.159
3.479	182	3.661	3.273	184	3.457	3.138	209	3.347
2.464	286	2.750	2.575	286	2.861	2.615	335	2.950
1.880	358	2.238	1.660	242	1.902	1.789	337	2.126
273	1.733	2.006	245	1.587	1.832	257	1.902	2.159
8.761	2.435	11.196	9.005	2.367	11.372	8.962	2.271	11.233
2.251	244	2.495	2.303	198	2.501	2.217	225	2.442
2.240	150	2.390	2.331	151	2.482	2.288	154	2.442
2.140	298	2.438	2.209	231	2.440	2.086	249	2.335
1.653	347	2.000	1.825	266	2.091	1.907	248	2.155
477	1.396	1.873	337	1.521	1.858	464	1.395	1.859
+ 1.479	+ 328	+ 1.807	+ 862	+ 146	+ 1.008	+ 804	+ 704	+ 1.508
- 107	- 40	- 147	- 189	+ 16	- 173	- 250	- 33	- 283
+ 1.239	+ 32	+ 1.271	+ 942	+ 33	+ 975	+ 850	+ 55	+ 905
+ 324	- 12	+ 312	+ 366	+ 55	+ 421	+ 529	+ 86	+ 615
+ 227	+ 11	+ 238	- 165	- 24	- 189	- 118	+ 89	- 29
- 204	+ 337	+ 133	- 92	+ 66	- 26	- 207	+ 507	+ 300

Quelle: Bevölkerungsstatistik der Stadt Regensburg - eigene Berechnungen

## 2.32 Zu- und Fortzüge nach Geschlecht, Familienstand, Alter und Staatsangehörigkeit

	2006			2007		
	Deutsche	Ausländer	insgesamt	Deutsche	Ausländer	insgesamt
<b>Zuzüge</b> insgesamt .....	9.883	2.780	12.663	10.525	2.972	13.497
davon männlich .....	5.001	1.511	6.512	5.216	1.569	6.785
weiblich .....	4.882	1.269	6.151	5.309	1.403	6.712
davon ledig .....	7.661	1.763	9.424	8.333	1.941	10.274
verheiratet .....	1.541	859	2.400	1.545	848	2.393
verwitwet .....	168	21	189	143	17	160
geschieden .....	513	137	650	504	166	670
davon im Alter von						
unter 6 Jahren .....	408	75	483	427	105	532
6 bis unter 15 Jahren .....	413	102	515	423	69	492
15 bis unter 25 Jahren .....	4.319	982	5.301	4.631	1.072	5.703
25 bis unter 45 Jahren .....	3.654	1.335	4.989	3.932	1.474	5.406
45 bis unter 65 Jahren .....	827	261	1.088	850	232	1.082
65 und mehr Jahren .....	262	25	287	262	20	282
<b>Fortzüge</b> insgesamt .....	18.237	2.578	20.815	8.678	2.594	11.272
davon männlich .....	9.735	1.447	11.182	4.391	1.450	5.841
weiblich .....	8.502	1.131	9.633	4.287	1.144	5.431
davon ledig .....	13.008	1.468	14.476	6.078	1.627	7.705
verheiratet .....	4.235	933	5.168	1.870	806	2.676
verwitwet .....	241	26	267	193	21	214
geschieden .....	753	151	904	537	140	677
davon im Alter von						
unter 6 Jahren .....	533	66	599	510	76	586
6 bis unter 15 Jahren .....	446	75	521	328	73	401
15 bis unter 25 Jahren .....	4.046	675	4.721	2.139	765	2.904
25 bis unter 45 Jahren .....	10.582	1.456	12.038	4.548	1.381	5.929
45 bis unter 65 Jahren .....	2.079	279	2.358	815	266	1.081
65 und mehr Jahren .....	551	27	578	338	33	371
<b>Wanderungssaldo</b> insgesamt .....	- 8.354	+ 202	- 8.152	+ 1.847	+ 378	+ 2.225
davon männlich .....	- 4.734	+ 64	- 4.670	+ 825	+ 119	+ 944
weiblich .....	- 3.620	+ 138	- 3.482	+ 1.022	+ 259	+ 1.281
davon ledig .....	- 5.347	+ 295	- 5.052	+ 2.255	+ 314	+ 2.569
verheiratet .....	- 2.694	- 74	- 2.768	- 325	+ 42	- 283
verwitwet .....	- 73	- 5	- 78	- 50	- 4	- 54
geschieden .....	- 240	- 14	- 254	- 33	+ 26	- 7
davon im Alter von						
unter 6 Jahren .....	- 125	+ 9	- 116	- 83	+ 29	- 54
6 bis unter 15 Jahren .....	- 33	+ 27	- 6	+ 95	- 4	+ 91
15 bis unter 25 Jahren .....	+ 273	+ 307	+ 580	+ 2.492	+ 307	+ 2.799
25 bis unter 45 Jahren .....	- 6.928	- 121	- 7.049	- 616	+ 93	- 523
45 bis unter 65 Jahren .....	- 1.252	- 18	- 1.270	+ 35	- 34	+ 1
65 und mehr Jahren .....	- 289	- 2	- 291	- 76	- 13	- 89

2008			2009			2010		
Deutsche	Ausländer	insgesamt	Deutsche	Ausländer	insgesamt	Deutsche	Ausländer	insgesamt
10.240	2.763	13.003	9.867	2.513	12.380	9.766	2.975	12.741
5.040	1.500	6.540	4.922	1.236	6.158	4.814	1.605	6.419
5.200	1.263	6.463	4.945	1.277	6.222	4.952	1.370	6.322
8.131	1.814	9.945	7.814	1.683	9.497	7.815	1.951	9.766
1.398	797	2.195	1.342	688	2.030	1.302	880	2.182
178	17	195	162	22	184	157	24	181
533	135	668	549	120	669	492	120	612
372	93	465	362	84	446	320	101	421
496	97	593	355	90	445	375	98	473
4.574	1.023	5.597	4.582	942	5.524	4.397	1.106	5.503
3.703	1.289	4.992	3.443	1.167	4.610	3.625	1.392	5.017
800	229	1.029	809	212	1.021	775	241	1.016
295	32	327	316	18	334	274	37	311
8.761	2.435	11.196	9.005	2.367	11.372	8.962	2.271	11.233
4.452	1.357	5.809	4.509	1.281	5.790	4.409	1.201	5.610
4.309	1.078	5.387	4.496	1.086	5.582	4.553	1.070	5.623
6.228	1.464	7.692	6.531	1.535	8.066	6.469	1.433	7.902
1.853	812	2.665	1.746	680	2.426	1.732	709	2.441
182	13	195	216	26	242	199	22	221
498	146	644	512	126	638	562	107	669
513	69	582	527	84	611	498	63	561
374	69	443	345	61	406	332	67	399
2.103	683	2.786	2.283	712	2.995	2.336	696	3.032
4.684	1.297	5.981	4.605	1.233	5.838	4.554	1.184	5.738
782	283	1.065	873	223	1.096	867	217	1.084
305	34	339	372	54	426	375	44	419
+ 1.479	+ 328	+ 1.807	+ 862	+ 146	+ 1.008	+ 804	+ 704	+ 1.508
+ 588	+ 143	+ 731	+ 413	- 45	+ 368	+ 405	+ 404	+ 809
+ 891	+ 185	+ 1.076	+ 449	+ 191	+ 640	+ 399	+ 300	+ 699
+ 1.903	+ 350	+ 2.253	+ 1.283	+ 148	+ 1.431	+ 1.346	+ 518	+ 1.864
- 455	- 15	- 470	- 404	+ 8	- 396	- 430	+ 171	- 259
- 4	+ 4	-	- 54	- 4	- 58	- 42	+ 2	- 40
+ 35	- 11	+ 24	+ 37	- 6	+ 31	- 70	+ 13	- 57
- 141	+ 24	- 117	- 165	-	- 165	- 178	+ 38	- 140
+ 122	+ 28	+ 150	+ 10	+ 29	+ 39	+ 43	+ 31	+ 74
+ 2.471	+ 340	+ 2.811	+ 2.299	+ 230	+ 2.529	+ 2.061	+ 410	+ 2.471
- 981	- 8	- 989	- 1.162	- 66	- 1.228	- 929	+ 208	- 721
+ 18	- 54	- 36	- 64	- 11	- 75	- 92	+ 24	- 68
- 10	- 2	- 12	- 56	- 36	- 92	- 101	- 7	- 108

Quelle: Bevölkerungsstatistik der Stadt Regensburg - eigene Berechnungen

## 2.33 Umzüge innerhalb des Stadtgebietes

	2006			2007		
	Deutsche	Ausländer	insgesamt	Deutsche	Ausländer	insgesamt
umgezogene Personen .....	9.215	1.862	11.077	9.293	1.937	11.230
auf 100 Einwohner <sup>1)</sup> .....	6,9	13,3	7,5	7,1	13,8	7,8
davon männlich .....	4.518	977	5.495	4.567	1.068	5.635
weiblich .....	4.697	885	5.582	4.726	869	5.595
davon ledig .....	6.152	910	7.062	6.157	984	7.141
verheiratet .....	2.036	770	2.806	2.104	794	2.898
verwitwet .....	368	24	392	337	25	362
geschieden .....	659	158	817	695	134	829
davon im Alter von						
unter 6 Jahren .....	676	87	763	686	73	759
6 bis unter 15 Jahren .....	480	117	597	569	116	685
15 bis unter 25 Jahren .....	2.419	389	2.808	2.324	340	2.664
25 bis unter 45 Jahren .....	4.084	1.082	5.166	4.071	1.175	5.246
45 bis unter 65 Jahren .....	978	168	1.146	1.073	207	1.280
65 und mehr Jahren .....	578	19	597	570	26	596

<sup>1)</sup> Gesamtbevölkerung (siehe Seite 52)

2008			2009			2010		
Deutsche	Ausländer	insgesamt	Deutsche	Ausländer	insgesamt	Deutsche	Ausländer	insgesamt
9.357	1.920	11.277	9.224	1.782	11.006	8.826	1.687	10.513
7,1	13,5	7,7	6,9	12,5	7,4	6,6	11,7	7,1
4.559	1.029	5.588	4.435	948	5.383	4.234	909	5.143
4.798	891	5.689	4.789	834	5.623	4.592	778	5.370
6.324	963	7.287	6.345	914	7.259	5.994	900	6.894
1.985	798	2.783	1.845	712	2.557	1.821	629	2.450
357	22	379	339	16	355	335	15	350
691	137	828	695	140	835	676	143	819
673	68	741	677	72	749	618	86	704
516	97	613	427	88	515	427	88	515
2.358	376	2.734	2.364	357	2.721	2.295	335	2.630
4.148	1.150	5.298	4.040	1.049	5.089	3.788	972	4.760
1.053	205	1.258	1.088	182	1.270	1.067	184	1.251
609	24	633	628	34	662	631	22	653

Quelle: Bevölkerungsstatistik der Stadt Regensburg - eigene Berechnungen

## 2.34 Geburten, Sterbefälle und natürlicher Saldo nach Monaten

Monat	Geburten									
	2006		2007		2008		2009		2010	
	insg.	dar. Ausl.	insg.	dar. Ausl.	insg.	dar. Ausl.	insg.	dar. Ausl.	insg.	dar. Ausl.
Januar .....	113	11	105	19	148	18	118	16	121	16
Februar .....	82	16	97	19	91	16	89	16	83	9
März .....	101	17	99	14	93	15	105	10	112	24
April .....	79	15	89	14	85	9	125	13	111	19
Mai .....	137	20	81	14	106	10	93	12	106	16
Juni .....	100	14	119	15	107	11	116	14	113	11
Juli .....	97	14	122	19	123	18	150	21	101	13
August .....	125	21	139	22	118	14	118	20	104	8
September .....	103	10	91	8	115	11	145	18	128	13
Oktober .....	109	21	117	12	107	11	92	14	98	10
November .....	88	13	107	20	84	11	90	11	113	18
Dezember .....	74	11	63	12	99	11	92	12	117	16
Insgesamt .....	1.208	183	1.229	188	1.276	155	1.333	177	1.307	173

Monat	Sterbefälle									
	2006		2007		2008		2009		2010	
	insg.	dar. Ausl.	insg.	dar. Ausl.	insg.	dar. Ausl.	insg.	dar. Ausl.	insg.	dar. Ausl.
Januar .....	121	5	128	2	173	5	177	4	117	2
Februar .....	119	5	108	3	123	1	123	2	115	4
März .....	138	2	141	3	110	3	113	2	119	5
April .....	104	2	103	-	94	4	112	5	83	3
Mai .....	111	1	114	2	108	-	91	2	100	-
Juni .....	110	3	105	3	87	4	96	1	104	5
Juli .....	124	-	106	2	115	2	108	2	147	1
August .....	124	3	122	2	90	2	100	1	90	1
September .....	85	1	91	2	112	4	110	2	129	3
Oktober .....	128	1	130	7	132	5	107	4	94	1
November .....	116	7	103	2	104	2	90	-	106	2
Dezember .....	94	6	93	1	74	4	102	2	131	3
Insgesamt .....	1.374	36	1.344	29	1.322	36	1.329	27	1.335	30

Monat	natürlicher Saldo									
	2006		2007		2008		2009		2010	
	insg.	dar. Ausl.	insg.	dar. Ausl.	insg.	dar. Ausl.	insg.	dar. Ausl.	insg.	dar. Ausl.
Januar .....	- 8	+ 6	- 23	+ 17	- 25	+ 13	- 59	+ 12	+ 4	+ 14
Februar .....	- 37	+ 11	- 11	+ 16	- 32	+ 15	- 34	+ 14	- 32	+ 5
März .....	- 37	+ 15	- 42	+ 11	- 17	+ 12	- 8	+ 8	- 7	+ 19
April .....	- 25	+ 13	- 14	+ 14	- 9	+ 5	+ 13	+ 8	+ 28	+ 16
Mai .....	+ 26	+ 19	- 33	+ 12	- 2	+ 10	+ 2	+ 10	+ 6	+ 16
Juni .....	- 10	+ 11	+ 14	+ 12	+ 20	+ 7	+ 20	+ 13	+ 9	+ 6
Juli .....	- 27	+ 14	+ 16	+ 17	+ 8	+ 16	+ 42	+ 19	- 46	+ 12
August .....	+ 1	+ 18	+ 17	+ 20	+ 28	+ 12	+ 18	+ 19	+ 14	+ 7
September .....	+ 18	+ 9	-	+ 6	+ 3	+ 7	+ 35	+ 16	- 1	+ 10
Oktober .....	- 19	+ 20	- 13	+ 5	- 25	+ 6	- 15	+ 10	+ 4	+ 9
November .....	- 28	+ 6	+ 4	+ 18	- 20	+ 9	-	+ 11	+ 7	+ 16
Dezember .....	- 20	+ 5	- 30	+ 11	+ 25	+ 7	- 10	+ 10	- 14	+ 13
Insgesamt .....	- 166	+ 147	- 115	+ 159	- 46	+ 119	+ 4	+ 150	- 28	+ 143

Quelle: Bevölkerungsstatistik der Stadt Regensburg

## 2.35 Zuzüge, Fortzüge und Wanderungssaldo nach Monaten

Monat	Zuzüge									
	2006		2007		2008		2009		2010	
	insg.	dar. Ausl.	insg.	dar. Ausl.	insg.	dar. Ausl.	insg.	dar. Ausl.	insg.	dar. Ausl.
Januar .....	894	210	1.034	227	949	217	807	167	797	171
Februar .....	695	173	826	201	856	198	736	153	672	141
März .....	959	218	1.084	269	952	267	952	265	996	270
April .....	858	237	1.158	293	1.090	236	983	218	1.017	263
Mai .....	797	156	847	183	753	150	675	138	745	207
Juni .....	677	139	784	148	762	171	792	152	711	152
Juli .....	757	162	955	206	887	192	692	156	867	234
August .....	986	224	1.087	206	953	202	972	207	1.052	217
September .....	1.509	362	1.591	410	1.720	425	1.514	338	1.648	409
Oktober .....	2.358	486	2.360	488	2.456	409	2.712	420	2.192	492
November .....	1.311	284	1.080	188	904	167	821	147	1.266	242
Dezember .....	862	129	691	153	721	129	724	152	778	177
Insgesamt .....	12.663	2.780	13.497	2.972	13.003	2.763	12.380	2.513	12.741	2.975

Monat	Fortzüge									
	2006		2007		2008		2009		2010	
	insg.	dar. Ausl.	insg.	dar. Ausl.	insg.	dar. Ausl.	insg.	dar. Ausl.	insg.	dar. Ausl.
Januar .....	801	190	957	277	929	169	813	153	658	111
Februar .....	896	278	824	178	772	166	845	163	868	217
März .....	905	207	1.163	322	951	246	1.114	252	1.173	287
April .....	923	218	992	259	972	293	1.231	426	776	159
Mai .....	746	180	739	169	672	121	726	187	696	128
Juni .....	714	121	721	177	710	126	802	147	677	109
Juli .....	908	152	969	237	1.008	307	835	168	817	179
August .....	1.386	290	1.307	271	1.132	244	1.143	215	1.333	289
September .....	1.176	228	1.165	222	1.461	269	1.353	220	1.336	246
Oktober .....	3.462	231	1.010	184	1.091	209	1.095	193	1.081	193
November .....	5.125	224	857	167	795	154	738	122	934	173
Dezember .....	3.773	259	568	131	703	131	677	121	884	180
Insgesamt .....	20.815	2.578	11.272	2.594	11.196	2.435	11.372	2.367	11.233	2.271

Monat	Wanderungssaldo									
	2006		2007		2008		2009		2010	
	insg.	dar. Ausl.	insg.	dar. Ausl.	insg.	dar. Ausl.	insg.	dar. Ausl.	insg.	dar. Ausl.
Januar .....	+ 93	+ 20	+ 77	- 50	+ 20	+ 48	- 6	+ 14	+ 139	+ 60
Februar .....	- 201	- 105	+ 2	+ 23	+ 84	+ 32	- 109	- 10	- 196	- 76
März .....	+ 54	+ 11	- 79	- 53	+ 1	+ 21	- 162	+ 13	- 177	- 17
April .....	- 65	+ 19	+ 166	+ 34	+ 118	- 57	- 248	- 208	+ 241	+ 104
Mai .....	+ 51	- 24	+ 108	+ 14	+ 81	+ 29	- 51	- 49	+ 49	+ 79
Juni .....	- 37	+ 18	+ 63	- 29	+ 52	+ 45	- 10	+ 5	+ 34	+ 43
Juli .....	- 151	+ 10	- 14	- 31	- 121	- 115	- 143	- 12	+ 50	+ 55
August .....	- 400	- 66	- 220	- 65	- 179	- 42	- 171	- 8	- 281	- 72
September .....	+ 333	+ 134	+ 426	+ 188	+ 259	+ 156	+ 161	+ 118	+ 312	+ 163
Oktober .....	- 1.104	+ 255	+ 1.350	+ 304	+ 1.365	+ 200	+ 1.617	+ 227	+ 1.111	+ 299
November .....	- 3.814	+ 60	+ 223	+ 21	+ 109	+ 13	+ 83	+ 25	+ 332	+ 69
Dezember .....	- 2.911	- 130	+ 123	+ 22	+ 18	- 2	+ 47	+ 31	- 106	- 3
Insgesamt .....	- 8.152	+ 202	+ 2.225	+ 378	+ 1.807	+ 328	+ 1.008	+ 146	+ 1.508	+ 704

Quelle: Bevölkerungsstatistik der Stadt Regensburg

## 2.36 Bevölkerungssaldo, Eheschließungen und Ehescheidungen nach Monaten

M o n a t	Bevölkerungssaldo <sup>1)</sup>									
	2006		2007		2008		2009		2010	
	insg.	dar. Ausl.	insg.	dar. Ausl.	insg.	dar. Ausl.	insg.	dar. Ausl.	insg.	dar. Ausl.
Januar .....	+ 85	+ 5	+ 54	- 69	- 5	+ 22	- 65	- 9	+ 143	+ 55
Februar .....	- 238	- 116	- 9	- 2	+ 52	+ 19	- 143	- 33	- 228	- 100
März .....	+ 17	+ 2	- 121	- 65	- 16	+ 18	- 170	- 3	- 184	- 16
April .....	- 90	- 1	+ 152	+ 27	+ 109	- 74	- 235	- 221	+ 269	+ 71
Mai .....	+ 77	- 28	+ 75	- 3	+ 79	+ 10	- 49	- 64	+ 55	+ 55
Juni .....	- 47	- 18	+ 77	- 43	+ 72	+ 24	+ 10	- 18	+ 43	+ 13
Juli .....	- 178	- 9	+ 2	- 54	- 113	- 140	- 101	- 24	+ 4	+ 35
August .....	- 399	- 80	- 203	- 76	- 151	- 60	- 153	- 29	- 267	- 96
September .....	+ 351	+ 104	+ 426	+ 161	+ 262	+ 133	+ 196	+ 107	+ 311	+ 145
Oktober .....	- 1.123	+ 241	+ 1.337	+ 286	+ 1.340	+ 196	+ 1.602	+ 213	+ 1.115	+ 285
November .....	- 3.842	+ 27	+ 227	+ 5	+ 89	+ 4	+ 83	+ 8	+ 339	+ 58
Dezember .....	- 2.931	- 145	+ 93	+ 19	+ 43	- 28	+ 37	+ 11	- 120	- 19
Insgesamt .....	- 8.318	- 18	+ 2.110	+ 186	+ 1.761	+ 124	+ 1.012	- 62	+ 1.480	+ 486

M o n a t	Eheschließungen <sup>2)</sup>									
	2006		2007		2008		2009		2010	
	insg.	dar. Ausl. <sup>3)</sup>	insg.	dar. Ausl. <sup>3)</sup>	insg.	dar. Ausl. <sup>3)</sup>	insg.	dar. Ausl. <sup>3)</sup>	insg.	dar. Ausl. <sup>3)</sup>
Januar .....	74	23	82	23	84	21	52	17	61	15
Februar .....	52	19	52	14	48	14	58	15	38	13
März .....	78	19	62	25	53	16	70	17	63	16
April .....	58	13	76	21	81	28	90	26	79	16
Mai .....	147	25	120	16	143	19	94	16	145	18
Juni .....	151	18	126	20	129	25	156	30	126	23
Juli .....	120	24	145	25	151	26	105	24	108	17
August .....	180	37	171	42	168	29	132	20	186	34
September .....	129	16	111	24	128	25	156	27	165	37
Oktober .....	129	29	100	19	84	24	105	25	106	19
November .....	71	27	82	25	64	25	72	21	96	28
Dezember .....	80	24	83	21	118	27	89	23	117	16
Insgesamt .....	1.269	274	1.210	275	1.251	279	1.179	261	1.290	252

M o n a t	Ehescheidungen									
	2006		2007		2008		2009		2010	
	insg.	dar. Ausl. <sup>3)</sup>	insg.	dar. Ausl. <sup>3)</sup>	insg.	dar. Ausl. <sup>3)</sup>	insg.	dar. Ausl. <sup>3)</sup>	insg.	dar. Ausl. <sup>3)</sup>
Januar .....	48	15	43	9	46	13	42	6	51	6
Februar .....	54	11	47	12	49	15	47	14	47	11
März .....	56	22	59	13	33	10	45	13	44	13
April .....	41	9	55	15	41	13	36	9	29	4
Mai .....	53	18	61	14	42	11	33	9	53	13
Juni .....	28	4	29	7	51	10	75	15	33	10
Juli .....	54	15	40	11	39	10	43	14	49	12
August .....	43	8	34	10	37	8	37	9	29	9
September .....	38	10	38	5	36	5	47	10	55	15
Oktober .....	76	19	56	18	59	15	35	10	36	12
November .....	42	8	50	14	47	11	37	6	54	13
Dezember .....	29	6	51	12	40	6	57	13	34	8
Insgesamt .....	562	145	563	140	520	127	534	128	514	126

<sup>1)</sup> einschließlich der im Laufe des Jahres stattgefundenen Einbürgerungen

<sup>2)</sup> alle Eheschließungen, bei denen mindestens ein Ehegatte in Regensburg gemeldet ist

<sup>3)</sup> ein Ehegatte oder beide Ehegatten sind Nichtdeutsche

Quelle: Bevölkerungsstatistik der Stadt Regensburg



## 2.37 Einbürgerungen

	Zahl				
	2006	2007	2008	2009	2010
<b>Einbürgerungen insgesamt</b> .....	241	212	216	241	242
davon männlich .....	111	106	113	129	102
weiblich .....	130	106	103	112	140
davon im Alter von					
unter 6 Jahren .....	7	6	10	12	15
6 bis unter 15 Jahren .....	20	27	21	18	23
15 bis unter 21 Jahren .....	32	24	23	25	31
21 bis unter 45 Jahren .....	144	126	146	166	144
45 bis unter 65 Jahren .....	36	26	15	18	28
65 und mehr Jahren .....	2	3	1	2	1
davon mit voriger Staatsbürgerschaft aus					
Afrika .....	23	12	23	29	28
Amerika .....	2	5	6	8	11
Asien .....	62	74	57	72	80
Australien .....	-	-	-	-	-
Europa .....	152	117	130	131	123
staatenlos .....	2	4	-	1	-
davon <b>Anspruchseinbürgerungen</b> .....	176	145	136	149	155
davon männlich .....	88	78	76	79	68
weiblich .....	88	67	60	70	87
davon mit voriger Staatsbürgerschaft aus					
Afrika .....	12	8	14	21	6
Amerika .....	1	3	2	5	5
Asien .....	35	42	30	53	52
Australien .....	-	-	-	-	-
Europa .....	127	91	90	70	92
staatenlos .....	1	1	-	-	-
<b>Ermessenseinbürgerungen</b> .....	65	67	80	92	87
davon männlich .....	23	28	37	50	34
weiblich .....	42	39	43	42	53
davon mit voriger Staatsbürgerschaft aus					
Afrika .....	11	4	9	8	22
Amerika .....	1	2	4	3	6
Asien .....	27	32	27	19	28
Australien .....	-	-	-	-	-
Europa .....	25	26	40	61	31
staatenlos .....	1	3	-	1	-

Quelle: Staatsangehörigkeitsstatistik der Stadt Regensburg



# 3

## Bau- und Wohnungswesen

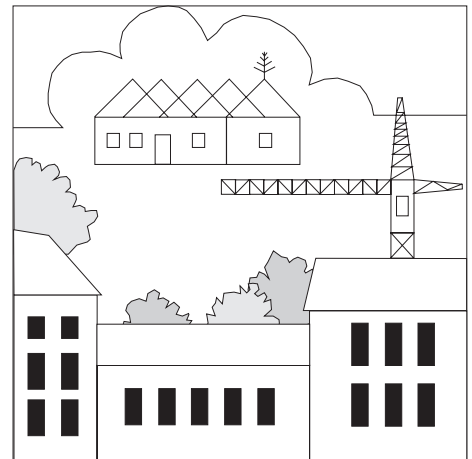

## **Bautätigkeitsstatistik Hochbau**

Die Hochbaustatistik erstreckt sich auf genehmigungs- oder zustimmungsbedürftige sowie kenntnisgabe- oder anzeigepflichtige oder einem Genehmigungsverfahren unterliegende Baumaßnahmen, bei denen Wohnraum oder sonstiger Nutzraum geschaffen oder verändert wird. Erhebungseinheit ist das Gebäude bzw. die Baumaßnahme.

Im Nichtwohnbau werden Bagatellbauten – mit Ausnahme von Gebäuden mit Wohnraum – bis zu einem Volumen von 350 m<sup>3</sup> Rauminhalt oder 18.000 € veranschlagten Kosten des Bauwerkes nicht erfasst. Unter Errichtung neuer Gebäude werden Neu- und Wiederaufbauten verstanden. Als Wiederaufbau gilt der Aufbau zerstörter oder abgerissener Gebäude ab Oberkante des noch vorhandenen Kellergeschosses. Baumaßnahmen an bestehenden Gebäuden sind bauliche Veränderungen an bestehenden Gebäuden durch Umbau-, Ausbau-, Erweiterungs- oder Wiederherstellungsmaßnahmen.

## **Baukosten**

Als Baukosten werden die zum Zeitpunkt der Baugenehmigung veranschlagten Kosten der Baukonstruktion (einschließlich Erdarbeiten), die Kosten der Installation, deren betriebstechnischen Anlagen und die Kosten für betriebliche Einbauten sowie für besondere Bauausführungen erfasst. Die Baukosten enthalten auch die Umsatzsteuer.

## **Bauüberhang**

Genehmigte Bauvorhaben, die am Ende eines Kalenderjahres noch nicht fertiggestellt sind.

## **Gebäude**

Nach der Systematik der Bauwerke selbständig benutzbare, überdachte Bauwerke, die auf Dauer errichtet sind und von Menschen betreten werden können. Sie dienen dem Schutz von Menschen, Tieren und Sachen. Auf die Umschließung durch Wände kommt es dabei nicht an. Gebäude in diesem Sinne sind auch selbständig benutzbare unterirdische Bauwerke.

Keine Gebäude in diesem Sinne sind Unterkünfte, die nur für begrenzte Dauer errichtet oder von geringem Wohnwert sind (z. B. Gartenlauben, Baracken, Behelfsheime usw.). Keine Gebäude sind ferner behelfsmäßige Nichtwohnbauten und freistehende selbständige Konstruktionen.

## **Nichtwohngebäude**

Nichtwohngebäude sind Gebäude, die überwiegend für Nichtwohnzwecke (gemessen an der Gesamtnutzfläche) bestimmt sind. Hierzu zählen beispielsweise gewerbliche Betriebsgebäude und Bürogebäude.

## **Nutzfläche**

Als Nutzfläche gilt nach der DIN 277 derjenige Teil der Netto-Grundfläche (ohne Wohnfläche), welcher der Zweckbestimmung und Nutzung des Bauwerks dient. Nicht zur Nutz-

fläche gehören die Konstruktions-, Funktions- und Verkehrsflächen (Wände, Säulen, Müllschächte, Rauchabzüge, Flure, Treppenräume, Rampen etc.).

## **Reinzugang**

Der Reinzugang von Wohnungen und Wohngebäuden ergibt sich rechnerisch aus dem Rohzugang, vermindert um den Abgang.

## **Rauminhalt/Umbauter Raum**

Der Rauminhalt von Bauwerken, auch "Umbauter Raum" genannt, ist entsprechend der DIN 277 das von den äußeren Begrenzungsflächen eines Gebäudes eingeschlossene Volumen, d. h. das Produkt aus der überbauten Fläche und der anzusetzenden Höhe.

## **Wohnfläche**

Zur Wohnfläche gehören Flächen von Wohn- und Schlafräumen, Küchen und Nebenräumen (Dielen, Abstellräume, Bäder und dgl. mit einer lichten Höhe von mindestens 2 m). Raumteile mit einer lichten Höhe von 1 bis 2 m werden nur mit halber Fläche, unter 1 m gar nicht angerechnet. Balkone und Loggien werden mit einer Teilfläche berücksichtigt. Nicht gezählt werden die Flächen der Zubehörräume (Keller, Waschküchen, Dachböden etc.), der Wirtschaftsräume sowie der Geschäftsräume und der zur gemeinsamen Nutzung verfügbaren Räume (Ausnahme: Wohnheime).

## **Wohngebäude**

Wohngebäude sind Gebäude, die mindestens zur Hälfte (gemessen an der Gesamtnutzfläche) Wohnzwecken dienen. Hierzu zählen auch Ferien-, Sommer- und Wochenendhäuser mit einer Wohnfläche von 50 m<sup>2</sup> und mehr.

## **Wohnheime**

Wohnheime sind Wohngebäude, in denen bestimmte Personengruppen gemeinschaftlich wohnen. Primär dienen sie dem Wohnen, können sowohl Wohnungen als auch Wohneinheiten enthalten und besitzen Gemeinschaftseinrichtungen (Gemeinschaftsverpflegung, Gemeinschaftsräume).

## **Wohnräume**

Wohnräume sind Wohn- und Schlafräume mit 6 und mehr m<sup>2</sup> Wohnfläche sowie Küchen (ohne Rücksicht auf die Größe). Nicht dazu gehören Bäder, Toiletten, Flure, Abstellräume, Zubehörräume und Räume unter 6 m<sup>2</sup>.

## **Wohnungen**

Wohnungen sind Wohneinheiten, die mit Küche oder Kochnische ausgestattet sind. Eine Wohnung besteht aus einem oder mehreren Räumen, die die Führung eines Haushalts ermöglichen, darunter stets einer Küche oder einem Raum mit fest installierter Kochgelegenheit.

### 3.1 Wohnungsbestand in Wohn- und Nichtwohngebäuden in den Jahren 1970 bis 2010

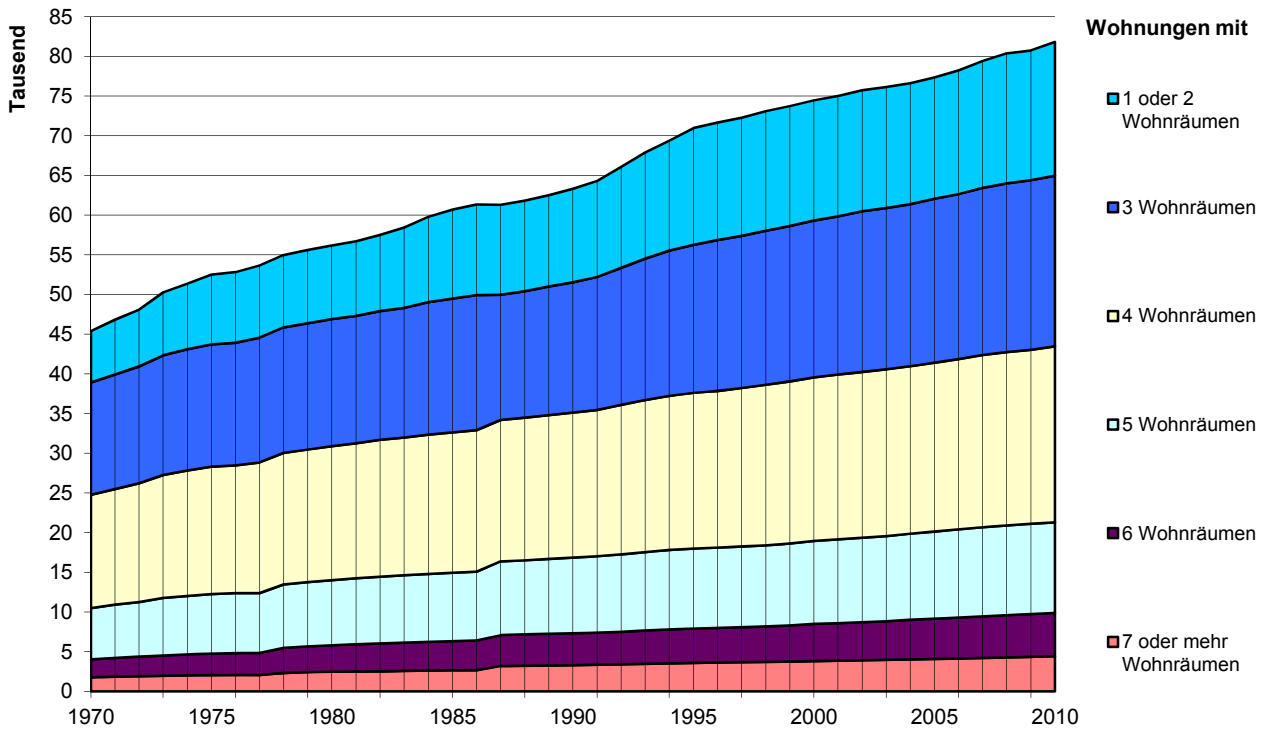

### 3.2 Neubau von Wohn- und Nichtwohngebäuden in den Jahren 1978 bis 2010

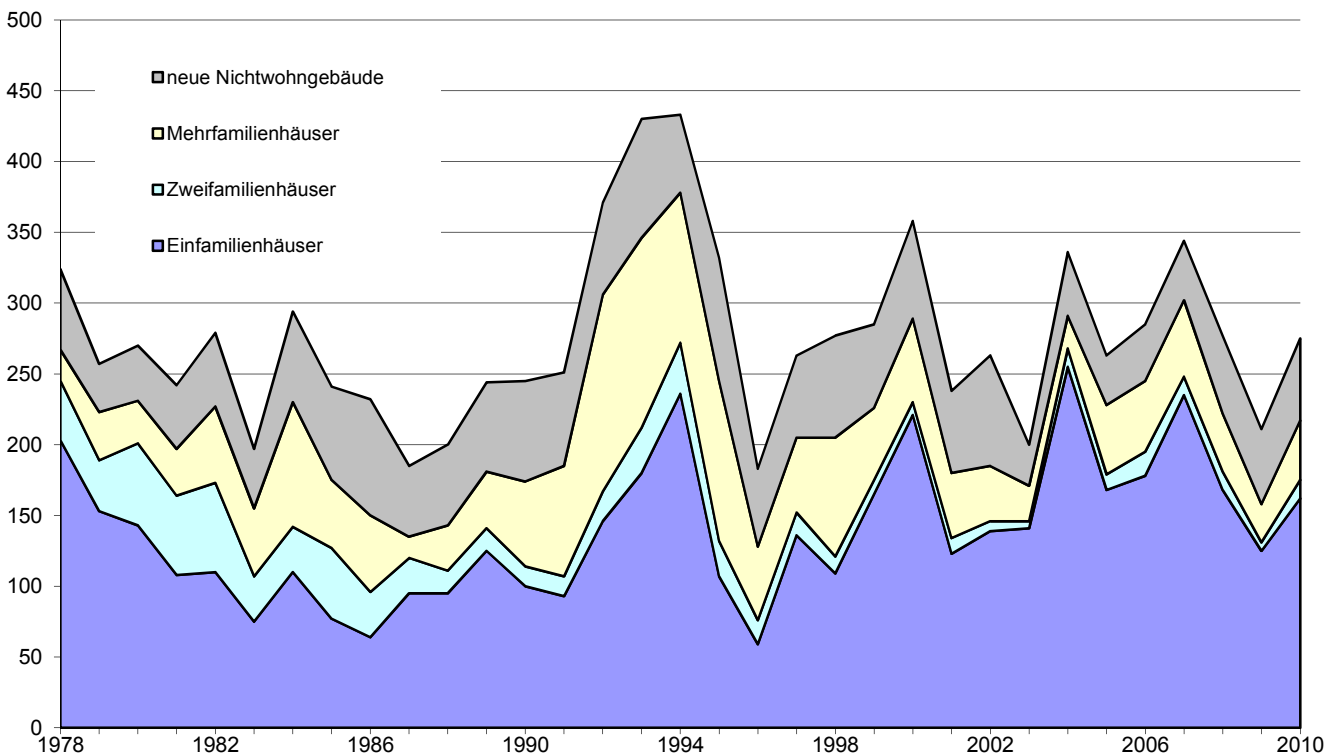

### 3.3 Gebäude-, Wohnungs- und Wohnraumbestand <sup>1)</sup>

J a h r	Wohnge- bäude 2)	Wohnungen in Wohn- und Nichtwohngebäuden							Wohn- räume insgesamt
		ins- gesamt	davon mit ... Wohnräumen einschließlich Küchen						
			1 oder 2	3	4	5	6	7 o. mehr	
1950 .....	7.857	25.769	.	.	.	.	.	.	.
1961 <sup>3)</sup> ..	10.462	37.244	.	.	.	.	.	.	.
1962 .....	10.961	39.157	.	.	.	.	.	.	135.347
1963 .....	11.182	40.078	.	.	.	.	.	.	141.678
1964 .....	11.376	40.994	.	.	.	.	.	.	145.470
1965 .....	11.608	41.987	.	.	.	.	.	.	150.215
1966 .....	11.747	43.163	8.630	13.924	11.995	5.452	1.900	1.262	154.928
1967 .....	11.962	44.519	8.912	14.182	12.466	5.685	1.981	1.293	159.811
1968 <sup>4)</sup> ..	11.689	42.274	5.976	13.556	13.117	5.861	2.101	1.663	159.211
1969 .....	12.043	44.318	6.235	13.850	13.966	6.320	2.203	1.744	167.391
1970 .....	12.157	45.368	6.458	14.137	14.275	6.475	2.236	1.787	171.065
1971 .....	12.435	46.811	6.888	14.436	14.570	6.696	2.354	1.867	176.034
1972 .....	12.713	48.079	7.151	14.724	14.953	6.893	2.439	1.919	180.622
1973 .....	12.950	50.262	7.931	15.067	15.501	7.203	2.586	1.974	187.714
1974 .....	13.152	51.342	8.252	15.279	15.785	7.367	2.640	2.019	191.435
1975 .....	13.288	52.495	8.807	15.400	16.009	7.506	2.720	2.053	194.766
1976 .....	13.373	52.801	8.892	15.448	16.084	7.542	2.764	2.071	195.897
1977 .....	14.188	54.451	9.071	15.726	16.465	7.811	3.086	2.292	203.465
1978 .....	14.448	54.969	9.113	15.820	16.559	7.982	3.153	2.342	205.936
1979 .....	14.701	55.583	9.217	15.903	16.691	8.093	3.271	2.408	208.819
1980 .....	14.911	56.173	9.291	15.996	16.868	8.202	3.350	2.466	211.352
1981 .....	15.083	56.687	9.385	16.034	17.040	8.304	3.424	2.500	213.524
1982 .....	15.281	57.489	9.597	16.198	17.220	8.402	3.525	2.547	216.508
1983 .....	15.410	58.417	10.120	16.325	17.373	8.454	3.575	2.570	218.896
1984 .....	15.614	59.768	10.746	16.690	17.535	8.536	3.648	2.613	222.644
1985 .....	15.770	60.670	11.194	16.873	17.652	8.606	3.695	2.650	225.115
1986 .....	15.899	61.321	11.401	17.014	17.824	8.667	3.746	2.669	227.289
1987 <sup>5)</sup> ..	15.787	61.111	11.305	15.735	17.797	9.255	3.838	3.181	229.277
1987 .....	15.875	61.274	11.322	15.759	17.812	9.296	3.874	3.211	230.081
1988 .....	16.003	61.810	11.398	15.943	17.958	9.343	3.929	3.239	232.114
1989 .....	16.164	62.498	11.507	16.185	18.096	9.438	3.993	3.279	234.730
1990 .....	16.324	63.291	11.772	16.399	18.249	9.526	4.035	3.310	237.290
1991 .....	16.492	64.286	12.090	16.737	18.458	9.609	4.052	3.340	240.298
1992 .....	16.775	66.063	12.725	17.238	18.827	9.770	4.111	3.392	245.652
1993 .....	17.106	67.867	13.362	17.823	19.144	9.861	4.211	3.466	251.165
1994 .....	17.453	69.375	13.856	18.283	19.397	9.999	4.295	3.545	256.045
1995 .....	17.680	70.944	14.684	18.697	19.587	10.064	4.323	3.589	259.969
1996 .....	17.793	71.647	14.795	19.013	19.749	10.107	4.364	3.619	262.482
1997 .....	17.974	72.250	14.872	19.142	19.975	10.164	4.440	3.657	264.913
1998 .....	18.152	73.078	15.049	19.409	20.217	10.228	4.477	3.698	267.854
1999 .....	18.351	73.722	15.106	19.600	20.383	10.332	4.560	3.741	270.581
2000 .....	18.625	74.446	15.141	19.757	20.577	10.463	4.688	3.820	274.016
2001 .....	18.787	74.990	15.166	19.919	20.735	10.559	4.745	3.866	276.381
2002 .....	18.954	75.717	15.251	20.209	20.885	10.640	4.829	3.903	279.114
2003 .....	19.116	76.134	15.247	20.309	21.016	10.709	4.892	3.961	281.134
2004 .....	19.401	76.587	15.207	20.399	21.108	10.823	5.013	4.037	283.672
2005 .....	19.629	77.344	15.300	20.626	21.299	10.949	5.089	4.081	286.737
2006 .....	19.853	78.207	15.569	20.785	21.464	11.099	5.148	4.142	289.813
2007 .....	20.145	79.404	15.982	21.032	21.685	11.240	5.252	4.213	293.856
2008 .....	20.356	80.370	16.378	21.237	21.845	11.289	5.335	4.286	296.976
2009 .....	20.503	80.732	16.357	21.367	21.937	11.336	5.387	4.348	298.834
2010 .....	20.724	81.797	16.833	21.510	22.144	11.418	5.467	4.425	302.190

<sup>1)</sup> zum jeweiligen Gebietsstand

<sup>2)</sup> reine Wohngebäude

<sup>3)</sup> am 06.06. (Gebäude- und Wohnungszählung)

<sup>4)</sup> am 24.10. (Gebäude- und Wohnungszählung)

<sup>5)</sup> am 25.05. (Gebäude- und Wohnungszählung)

Quelle: Bayerisches Landesamt für Statistik und Datenverarbeitung; Bautätigkeitsstatistik der Stadt Regensburg - eigene Berechnungen

### 3.4 Bauvorhaben (erteilte Baugenehmigungen) für neue Wohn- und Nichtwohngebäude sowie Baumaßnahmen an bestehenden Gebäuden

J a h r	neue Wohngebäude				neue Nichtwohngebäude				Baumaßnahmen an bestehenden Gebäuden			Veränderung der Zahl der Wohnungen insgesamt		
	Ge-bäude	Woh-nungen	Raum-inhalt in 1.000 m <sup>3</sup>	Ver-anschl. Bau-kosten in € je m <sup>3</sup>	Ge-bäude	Woh-nungen	Raum-inhalt in 1.000 m <sup>3</sup>	Ver-anschl. Bau-kosten in € je m <sup>3</sup>	Wohn- und Nicht-wohn-gebäude	Veränderung der Zahl der Wohnungen	Ver-anschl. Bau-kosten in 1.000 €			
1977 .....	210	400	240	.	57	5	454	.	.	+	33	.	+	438
1978 .....	247	592	306	.	51	22	406	.	.	+	49	.	+	663
1979 .....	281	739	395	127	49	10	401	72	25	+	2	.	+	751
1980 .....	225	416	269	127	40	6	413	109	59	+	34	3.259	+	456
1981 .....	221	618	313	134	52	6	268	87	84	+	60	.	+	684
1982 .....	158	997	329	156	54	10	436	85	54	+	29	5.743	+	1.036
1983 .....	178	987	330	163	50	5	309	93	73	+	96	8.452	+	1.088
1984 .....	232	1.580	509	162	79	41	2.710	67	81	+	107	17.721	+	1.728
1985 .....	197	758	282	172	86	22	683	95	62	+	188	27.363	+	968
1986 .....	152	444	213	173	70	17	652	121	59	+	21	9.803	+	482
1987 .....	156	559	250	169	63	9	781	158	67	+	59	20.451	+	627
1988 .....	143	302	181	183	65	32	1.401	78	61	+	38	25.691	+	372
1989 .....	183	713	283	177	85	36	960	105	80	+	51	11.828	+	800
1990 .....	256	1.233	444	183	80	17	734	132	140	+	180	33.592	+	1.430
1991 .....	353	1.644	582	199	77	19	736	167	138	+	234	33.635	+	1.897
1992 .....	380	1.774	601	216	86	72	993	161	150	+	171	37.549	+	2.017
1993 .....	361	1.519	571	221	74	9	520	154	150	+	216	32.036	+	1.744
1994 .....	256	1.398	470	223	89	16	1.106	157	145	+	168	39.375	+	1.582
1995 .....	185	921	336	240	57	10	898	147	129	+	142	61.436	+	1.073
1996 .....	152	388	202	223	42	1	1.070	103	111	+	26	26.335	+	415
1997 .....	248	848	335	238	87	33	915	136	151	+	106	92.975	+	987
1998 .....	291	819	370	214	86	2	576	134	154	+	44	48.074	+	865
1999 .....	298	760	404	231	84	2	929	136	118	+	98	37.743	+	860
2000 .....	187	792	344	217	72	6	859	138	126	+	89	70.099	+	887
2001 .....	249	710	351	223	84	18	775	162	135	+	76	85.789	+	804
2002 .....	125	376	206	225	51	9	1.743	98	103	+	67	38.483	+	452
2003 .....	320	662	368	217	42	2	386	199	122	+	68	41.065	+	732
2004 .....	250	845	320	226	55	-	962	89	131	+	210	39.987	+	1.055
2005 .....	358	1.098	506	335	46	1	658	149	102	+	150	52.028	+	1.249
2006 .....	292	1.133	441	219	58	6	1.304	77	108	+	93	32.860	+	1.232
2007 .....	271	947	369	235	63	4	1.175	93	130	+	55	41.752	+	1.006
2008 .....	241	867	396	236	65	-	812	87	142	+	148	46.502	+	1.015
2009 .....	214	893	381	236	47	-	969	90	177	+	87	42.149	+	980
2010 .....	338	1.089	426	216	57	4	399	215	181	+	53	48.130	+	1.146

Quelle: Bayerisches Landesamt für Statistik und Datenverarbeitung; ab 1995 Bautätigkeitsstatistik der Stadt Regensburg

### 3.5 Baugenehmigungen im Wohn- und Nichtwohnbau nach Gebäudearten

J a h r	Wohnbau				Baumaßnahmen an best. Wohngebäuden	Nichtwohnbau						Baumaßnahmen an best. Nichtwohngebäuden
	insgesamt	Ein-	Zwei-	Mehr- <sup>1)</sup>		insgesamt	Anstaltsgebäude	Bürogebäude	Landw.	Gewerbl.	Sonst. Nichtwohngebäude	
		Familienhäuser		Betriebsgebäude								
<b>Gebäude</b>												
2006 .....	292	223	16	53	85	58	-	5	-	44	9	23
2007 .....	271	224	7	40	96	63	2	14	1	40	6	34
2008 .....	241	174	6	61	109	65	3	8	-	47	7	33
2009 .....	214	159	7	48	142	47	1	9	-	32	5	35
2010 .....	338	284	12	42	158	57	-	15	1	36	5	23
<b>Wohnungen</b>												
2006 .....	1.131	223	32	876	75	6	-	2	-	4	-	17
2007 .....	947	224	14	709	58	4	-	4	-	-	-	- 3
2008 .....	867	174	12	681	141	-	-	-	-	-	-	7
2009 .....	893	159	14	720	89	-	-	-	-	-	-	- 2
2010 .....	1.089	284	24	781	55	4	-	4	-	-	-	- 2
<b>Wohnfläche ( in 100 m<sup>2</sup> )</b>												
2006 .....	830	312	31	487	12	4	-	1	-	3	-	12
2007 .....	713	331	13	369	73	6	-	6	-	-	-	- 1
2008 .....	679	258	12	409	129	-	-	-	-	-	-	2
2009 .....	777	232	17	528	121	-	-	-	-	-	-	5
2010 .....	783	407	27	349	114	3	-	3	-	-	-	- 8
<b>Nutzfläche ( in 100 m<sup>2</sup> )</b>												
2006 .....	17	2	-	15	- 45	1.669	-	202	-	1.324	143	- 15
2007 .....	16	4	-	12	- 17	1.498	11	104	9	1.279	95	69
2008 .....	21	9	-	12	- 65	1.236	410	49	-	756	21	86
2009 .....	6	6	-	-	- 28	1.583	57	314	-	1.152	60	69
2010 .....	22	-	1	21	- 3	745	-	421	3	269	52	34
<b>Rauminhalt ( in 1.000 m<sup>3</sup> )</b>												
2006 .....	441	180	20	240	.	1.304	-	130	-	1.079	95	.
2007 .....	369	181	8	179	.	1.175	7	49	8	1.050	62	.
2008 .....	396	140	7	249	.	812	151	21	-	630	10	.
2009 .....	381	126	11	244	.	969	31	137	-	759	42	.
2010 .....	426	212	15	199	.	399	-	241	2	119	37	.
<b>Veranschlagte Baukosten ( in 1.000 € )</b>												
2006 .....	96.271	40.822	4.604	50.845	15.696	100.074	-	4.004	-	69.040	27.030	17.164
2007 .....	86.468	40.855	1.717	43.896	18.843	108.992	4.496	11.127	306	77.840	15.223	22.909
2008 .....	93.228	32.721	1.432	59.075	26.181	70.933	20.358	3.197	-	43.705	3.673	20.321
2009 .....	90.019	30.793	2.718	56.508	31.851	87.509	6.000	21.922	-	46.814	12.773	10.298
2010 .....	91.945	48.592	3.721	39.632	34.023	85.889	-	55.909	95	15.505	14.380	14.107

<sup>1)</sup> einschließlich Wohnheime

Quelle: Bautätigkeitsstatistik der Stadt Regensburg



### 3.6 Baufertigstellungen von Wohngebäuden, Nichtwohngebäuden und von Baumaßnahmen an bestehenden Gebäuden

J a h r	neue Wohngebäude							neue Nichtwohngebäude				Bestehende Gebäude			Wohnungen insgesamt
	Gebäude				Wohnungen	Rauminhalt in 1.000 m <sup>3</sup>	Veransch. Baukosten in € je m <sup>3</sup>	Gebäude	Wohnungen	Rauminhalt in 1.000 m <sup>3</sup>	Veransch. Baukosten in € je m <sup>3</sup>	Wohn- und Nichtwohngebäude	Wohnungen	Veransch. Baukosten in Mio. €	
	insgesamt	davon													
	Ein-familien-häuser	Zwei-familien-häuser	Mehr-familien-häuser <sup>1)</sup>												
1977 .....	186	135	33	18	383	212	114,7	37	19	329	95,2	34	23	5,5	425
1978 .....	267	203	42	22	502	291	116,7	57	10	378	79,7	33	31	4,0	543
1979 .....	223	153	36	34	514	270	119,1	34	9	342	99,3	20	29	4,6	552
1980 .....	231	143	58	30	578	309	123,3	39	33	273	59,0	37	24	3,0	635
1981 .....	197	108	56	33	535	284	129,6	45	9	313	107,4	56	36	4,9	580
1982 .....	227	110	63	54	796	360	132,7	52	10	390	86,4	66	42	7,0	848
1983 .....	155	75	32	48	929	283	148,8	42	9	339	84,2	54	51	3,7	989
1984 .....	230	110	32	88	1.328	452	161,6	64	10	491	101,7	73	72	6,7	1.410
1985 .....	175	77	50	48	753	270	167,5	66	11	458	100,5	58	182	12,2	946
1986 .....	150	64	32	54	666	242	170,1	82	11	2.637	56,7	57	41	8,8	718
1987 .....	135	95	25	15	406	186	168,7	50	4	425	95,7	59	19	22,8	429
1988 .....	143	95	16	32	528	236	168,0	57	9	473	141,2	46	39	6,7	576
1989 .....	181	125	16	40	562	259	174,9	63	45	610	112,7	71	53	10,4	660
1990 .....	174	100	14	60	688	273	181,7	71	7	1.356	89,0	76	52	26,5	747
1991 .....	185	93	14	78	838	318	184,4	66	40	1.200	117,7	93	151	20,3	1.029
1992 .....	306	146	21	139	1.584	538	201,8	65	43	579	159,7	137	197	31,1	1.824
1993 .....	346	180	32	134	1.630	569	203,5	84	10	719	158,0	125	195	24,1	1.835
1994 .....	378	236	36	106	1.389	541	222,3	55	12	541	121,8	154	184	31,2	1.585
1995 .....	245	107	25	113	1.501	457	238,1	87	18	993	191,9	101	84	27,7	1.603
1996 .....	128	59	17	52	618	229	224,7	55	6	691	144,7	108	108	28,8	732
1997 .....	205	136	16	53	580	263	226,7	58	3	1.252	105,5	119	89	48,7	672
1998 .....	205	109	12	84	842	310	234,9	72	26	585	137,9	99	60	40,4	928
1999 .....	226	165	10	51	633	285	219,0	59	8	665	128,5	124	64	41,1	705
2000 .....	289	221	9	59	747	357	216,0	69	3	453	152,2	115	27	37,2	777
2001 .....	180	123	11	46	495	239	216,9	58	1	1.093	137,9	118	104	87,7	600
2002 .....	185	139	7	39	687	353	224,8	78	19	1.126	122,7	83	18	28,1	724
2003 .....	171	141	5	25	392	222	227,7	29	1	450	166,1	103	57	45,5	450
2004 .....	291	255	13	23	477	290	219,4	45	6	1.176	98,1	111	62	56,7	545
2005 .....	228	168	11	49	627	298	219,2	35	-	410	183,4	95	117	34,2	744
2006 .....	245	178	17	50	848	323	216,0	40	-	660	118,1	83	58	23,9	906
2007 .....	302	235	13	54	1.064	450	345,0	42	1	887	75,3	100	150	40,9	1.215
2008 .....	222	168	13	41	895	341	224,1	55	1	759	106,2	119	116	49,2	1.012
2009 .....	158	125	6	27	393	203	243,8	53	2	568	101,9	151	- 8	48,2	387
2010 .....	217	162	13	42	961	369	252,9	58	-	1.379	101,3	132	104	39,3	1.065

<sup>1)</sup> einschließlich Wohnheime

Quelle: Bautätigkeitsstatistik der Stadt Regensburg

### 3.7 Zu- und Abgang sowie Bestand an Wohngebäuden, Wohnungen und Wohnräumen

J a h r	neue Wohngebäude	Wohnungen in Wohn- und Nichtwohngebäuden <sup>1)</sup>							Wohnräume
		insgesamt	davon mit ... Wohnräumen einschließlich Küchen						
			1 oder 2	3	4	5	6	7 o. mehr	
<b>Zugang (Baufertigstellungen)</b>									
2006 .....	245	906	269	172	174	163	61	67	3.274
2007 .....	306	1.215	413	250	224	144	109	75	4.132
2008 .....	224	1.012	397	221	180	54	84	76	3.311
2009 .....	157	378	- 21	138	93	51	53	64	1.927
2010 .....	217	1.065	476	143	207	82	80	77	3.356
<b>Abgang (Abbruch und Umbau)</b>									
2006 .....	21	43	-	13	9	13	2	6	198
2007 .....	14	18	-	3	3	3	5	4	89
2008 .....	13	46	1	16	20	5	1	3	191
2009 .....	10	16	-	8	1	4	1	2	69
2010 .....	-	-	-	-	-	-	-	-	-
<b>Reinzugang</b>									
2006 .....	224	863	269	159	165	150	59	61	3.076
2007 .....	292	1.197	413	247	221	141	104	71	4.043
2008 .....	211	966	396	205	160	49	83	73	3.120
2009 .....	147	362	- 21	130	92	47	52	62	1.858
2010 .....	217	1.065	476	143	207	82	80	77	3.356
<b>Bestand am Jahresende <sup>2)</sup></b>									
2006 .....	19.853	78.207	15.569	20.785	21.464	11.099	5.148	4.142	289.813
2007 .....	20.145	79.404	15.982	21.032	21.685	11.240	5.252	4.213	293.856
2008 .....	20.356	80.370	16.378	21.237	21.845	11.289	5.335	4.286	296.976
2009 .....	20.503	80.732	16.357	21.367	21.937	11.336	5.387	4.348	298.834
2010 .....	20.724	81.797	16.833	21.510	22.144	11.418	5.467	4.425	302.190

<sup>1)</sup> einschließlich Baumaßnahmen an bestehenden Gebäuden

<sup>2)</sup> zum jeweiligen Gebietsstand

Quelle: Bautätigkeitsstatistik der Stadt Regensburg

### 3.8 Fertiggestellte neue Wohngebäude nach Bauherren

J a h r	ins- gesamt	Öffentliche Bauherren und Organisationen ohne Erwerbs- charakter	Unternehmen			Private Haushalte
			ins- gesamt	davon		
				Wohnungs- unternehmen	Sonstige Unternehmen	
<b>Wohngebäude</b>						
2006 .....	245	.	173	169	4	71
2007 .....	302	-	192	166	26	110
2008 .....	222	-	106	.	.	116
2009 .....	158	-	82	79	3	76
2010 .....	217	3	113	109	4	101
<b>Wohnungen</b>						
2006 .....	848	.	695	691	4	134
2007 .....	1.064	-	932	906	26	132
2008 .....	895	-	752	.	.	143
2009 .....	393	-	256	254	2	137
2010 .....	961	96	756	746	10	109
<b>Wohnfläche ( in 100 m<sup>2</sup> )</b>						
2006 .....	631	.	488	484	4	133
2007 .....	824	-	645	607	38	179
2008 .....	671	-	471	.	.	200
2009 .....	390	-	230	228	2	160
2010 .....	717	20	538	521	17	158
<b>Rauminhalt ( in 1.000 m<sup>3</sup> )</b>						
2006 .....	323	.	231	228	3	87
2007 .....	450	-	340	322	18	110
2008 .....	341	-	221	.	.	120
2009 .....	203	-	112	110	1	91
2010 .....	369	10	263	253	10	96
<b>Veranschlagte Baukosten ( in 1.000 € )</b>						
2006 .....	69.700	.	50.140	48.820	1.320	17.881
2007 .....	97.667	-	72.817	69.135	3.682	24.850
2008 .....	76.449	-	48.474	.	.	27.975
2009 .....	49.489	-	27.920	27.611	309	21.569
2010 .....	93.300	8.685	60.428	58.157	2.271	24.187

Quelle: Bautätigkeitsstatistik der Stadt Regensburg

### 3.9 Baufertigstellungen im Wohn- und Nichtwohnbau nach Gebäudearten

J a h r	Wohnbau				Baumaßnahmen an best. Wohngebäuden	Nichtwohnbau						Baumaßnahmen an best. Nichtwohngebäuden
	insgesamt	Ein-	Zwei-	Mehr- <sup>1)</sup>		insgesamt	Anstaltsgebäude	Bürogebäude	Landw.	Gewerbl.	Sonst. Nichtwohngebäude	
		Familienhäuser							Betriebsgebäude			
<b>Gebäude</b>												
2006 .....	245	178	17	50	66	40	-	6	-	29	5	17
2007 .....	302	235	13	54	78	42	-	9	1	28	4	22
2008 .....	222	168	13	41	85	55	1	6	1	40	7	34
2009 .....	158	125	6	27	113	53	-	11	1	35	6	38
2010 .....	217	162	13	42	104	58	3	14	1	33	7	28
<b>Wohnungen</b>												
2006 .....	848	178	34	636	52	-	-	-	-	-	-	6
2007 .....	1.064	235	26	803	139	1	-	1	-	-	-	11
2008 .....	895	168	26	701	121	1	-	1	-	-	-	- 5
2009 .....	393	125	12	256	- 4	2	-	1	-	1	-	- 4
2010 .....	961	162	26	773	100	-	-	-	-	-	-	4
<b>Wohnfläche ( in 100 m<sup>2</sup> )</b>												
2006 .....	642	248	31	363	59	-	-	-	-	-	-	6
2007 .....	824	324	26	474	131	1	-	1	-	-	-	9
2008 .....	671	256	25	390	84	1	-	1	-	-	-	- 9
2009 .....	390	193	12	185	74	4	-	2	-	2	-	0
2010 .....	717	244	29	444	113	-	-	-	-	-	-	4
<b>Nutzfläche ( in 100 m<sup>2</sup> )</b>												
2006 .....	-	-	-	-	- 44	1.012	-	104	-	888	20	15
2007 .....	15	1	-	14	- 67	1.100	-	518	9	508	65	16
2008 .....	6	4	-	2	- 23	1.152	6	13	4	1.036	93	38
2009 .....	8	1	-	7	- 21	821	-	230	11	516	64	43
2010 .....	21	8	-	13	- 44	1.650	69	478	3	963	137	38
<b>Rauminhalt ( in 1.000 m<sup>3</sup> )</b>												
2006 .....	323	137	20	166	.	660	-	99	-	550	11	.
2007 .....	450	186	16	248	.	887	-	290	8	549	40	.
2008 .....	341	143	17	181	.	759	3	8	2	691	55	.
2009 .....	203	102	7	94	.	568	-	119	5	401	43	.
2010 .....	369	135	17	217	.	1.379	38	186	2	1.066	87	.
<b>Veranschlagte Baukosten ( in 1.000 € )</b>												
2006 .....	69.700	30.011	4.230	35.459	17.186	77.971	-	34.360	-	39.696	3.915	6.687
2007 .....	97.667	40.781	3.538	53.348	22.562	66.772	-	35.192	306	22.357	8.917	18.350
2008 .....	76.449	32.507	3.477	40.465	18.122	80.668	821	1.013	96	61.932	16.806	31.118
2009 .....	49.489	23.538	1.494	24.457	26.021	57.925	-	19.295	102	27.526	11.001	22.181
2010 .....	93.300	32.646	3.784	56.870	27.924	139.775	11.900	32.067	95	68.889	26.824	11.327

<sup>1)</sup> einschließlich Wohnheime

Quelle: Bautätigkeitsstatistik der Stadt Regensburg

### 3.10 Bauüberhang im Wohn- und Nichtwohnbau

J a h r	Errichtung neuer Gebäude							
	unter Dach (rohbaufertig)		noch nicht unter Dach		noch nicht begonnen		Bauüberhang insgesamt <sup>1)</sup>	
	Gebäude	Wohnungen	Gebäude	Wohnungen	Gebäude	Wohnungen	Gebäude	Wohnungen
1968 .....	195	809	39	279	81	443	315	1.531
1969 .....	120	903	83	282	107	553	310	1.738
1970 .....	258	1.125	101	515	151	568	510	2.208
1971 .....	279	1.252	70	625	64	286	413	2.163
1972 .....	294	1.977	50	396	78	669	422	3.042
1973 .....	265	1.748	27	201	53	516	345	2.465
1974 .....	148	1.034	45	109	60	491	253	1.634
1975 .....	96	322	49	76	59	456	204	854
1976 .....	122	827	56	78	30	240	208	1.145
1977 .....	154	332	97	149	29	227	280	708
1978 .....	155	346	60	220	44	232	259	798
1979 .....	189	381	76	123	114	473	422	1.005
1980 .....	222	467	78	158	64	68	427	731
1981 .....	243	379	51	209	86	186	459	831
1982 .....	198	376	32	220	75	360	371	1.001
1983 .....	163	688	67	358	91	148	402	1.285
1984 .....	144	343	50	562	114	528	390	1.541
1985 .....	162	720	33	120	144	576	420	1.518
1986 .....	117	386	55	207	152	591	400	1.257
1987 .....	149	492	49	222	124	570	401	1.393
1988 .....	155	512	61	140	91	252	391	1.001
1989 .....	145	457	79	353	84	147	401	1.048
1990 .....	161	468	96	598	114	259	523	1.540
1991 .....	237	769	151	473	137	839	715	2.373
1992 .....	335	1.097	98	589	164	524	793	2.451
1993 .....	303	904	148	869	128	240	784	2.276
1994 .....	274	1.364	43	156	140	469	644	2.213
1995 .....	170	551	48	176	133	682	552	1.646
1996 .....	176	344	44	239	129	527	536	1.254
1997 .....	151	673	67	197	136	393	552	1.416
1998 .....	191	630	26	108	217	477	666	1.345
1999 .....	221	762	39	152	248	321	718	1.380
2000 .....	195	589	55	244	141	218	598	1.254
2001 .....	179	653	58	146	227	340	672	1.270
2002 .....	132	237	26	90	182	331	547	855
2003 .....	226	422	18	107	221	368	675	1.068
2004 .....	215	497	30	203	157	521	617	1.447
2005 .....	247	783	60	220	211	554	730	1.807
2006 .....	357	871	43	256	161	329	791	1.827
2007 .....	272	760	69	345	165	275	755	1.614
2008 .....	230	455	73	204	138	441	705	1.392
2009 .....	238	881	57	188	169	477	743	1.852
2010 .....	251	700	137	598	169	302	869	1.851

<sup>1)</sup> ab 1979 einschließlich Baumaßnahmen an bestehenden Gebäuden

Quelle: Bayerisches Landesamt für Statistik und Datenverarbeitung



# 4

## Wirtschaft

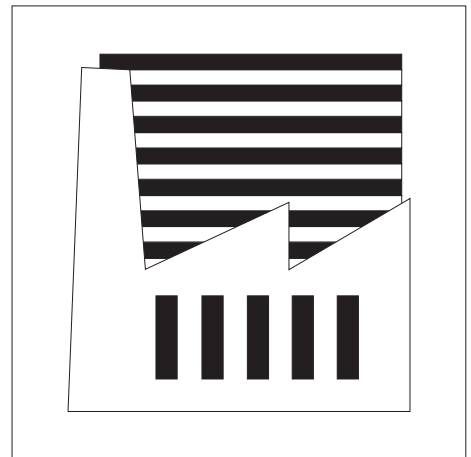

### **Arbeitsstunden (Bauhauptgewerbe)**

Alle auf Baustellen, Bauhöfen und Werkstätten im Bundesgebiet von den Beschäftigten tatsächlich geleisteten Stunden ohne diejenigen für Bürotätigkeit.

### **Arbeitsstunden (Verarbeitendes Gewerbe)**

Die Summe aller geleisteten Stunden der Beschäftigten unter Einbeziehung von Überstunden, Sonn- und Feiertagsstunden und dgl. Unberücksichtigt bleiben ausgefallene oder versäumte Arbeitsstunden, auch wenn sie bezahlt werden.

### **Auftragseingang (Bauhauptgewerbe)**

Die im abgelaufenen Kalendermonat bzw. Kalenderjahr neu eingegangenen und vom Betrieb fest akzeptierten Bauaufträge entsprechend der Verdingungsordnung für Bauleistungen (VOB).

### **Bauhauptgewerbe**

Zum Bauhauptgewerbe gehören gemäß dem Gesetz über die Statistik im Produzierenden Gewerbe (ProdGewStatG) die Gruppen "Vorbereitende Baustellenarbeiten" und "Hoch- und Tiefbau". Die Statistik des Bauhauptgewerbes enthält aggregierte Ergebnisse dieser beiden Gruppen für Betriebe mit 20 oder mehr Beschäftigten sowie auf alle Betriebe dieser Gruppen hochgerechnete Ergebnisse.

### **Beschäftigte (Verarbeitendes Gewerbe)**

Alle im Betrieb tätigen Personen, wie tätige Inhaber und Mitinhaber, alle in einem arbeitsrechtlichen Verhältnis stehenden Personen, ferner unbezahlt mithelfende Familienangehörige, soweit sie mindestens ein Drittel der üblichen Arbeitszeit tätig sind.

### **Betriebe (Bauhauptgewerbe)**

Örtlich getrennte Niederlassungen von Unternehmen. Dazu gehören Haupt- und selbständige Zweigniederlassungen sowie Arbeitsgemeinschaften (Argen), außerdem Einbetriebsunternehmen.

### **Betriebe (Verarbeitendes Gewerbe)**

Örtlich getrennte Niederlassungen von Unternehmen. Hierzu zählen örtlich getrennte Produktions-, Verwaltungs- und Hilfsbetriebe (z. B. Montage, Reparaturen) und mit dem Betrieb örtlich verbundene oder in dessen Nähe liegende Verwaltungs- und Hilfsbetriebsteile.

### **Bruttoinlandsprodukt (BIP)**

Das BIP misst die gesamte Produktion von Waren und Dienstleistungen im Inland nach Abzug der (in diese Produktion einfließenden) Vorleistungen und stellt demzufolge einen gesamtwirtschaftlichen Produktionsindikator dar, der die in einer bestimmten Periode erbrachte wirtschaftliche Gesamtleistung zum Ausdruck bringt. Die Bewertung erfolgt

zu Marktpreisen, so dass im BIP Produktions- und Importabgaben enthalten und Subventionen nicht enthalten sind.

### **Bruttolohn-, Bruttogehaltssumme (Verarbeitendes Gewerbe)**

Die Bruttobezüge der Arbeiter (einschließlich der gewerblichen Auszubildenden) und Angestellten (einschließlich der leitenden Angestellten, kfm. und technischen Auszubildenden). Enthalten sind alle Arten von Zuschlägen (z. B. Akkord- oder Schichtarbeit), Vergütungen und Gratifikationen. Nicht enthalten sind die Pflichtbeiträge des Arbeitgebers zur Sozialversicherung sowie andere Aufwendungen, die kein Arbeitseinkommen darstellen (z. B. Kantinenzuschuss).

### **Bruttowertschöpfung (BWS)**

Die BWS ergibt sich als Differenz aus den Produktionswerten und den Vorleistungen in den einzelnen Wirtschaftsbereichen; sie umfasst – wie das Bruttoinlandsprodukt – also jeweils nur den im Produktionsprozess geschaffenen Mehrwert. Die BWS ist bewertet zu Herstellungspreisen. Damit sind in der Bruttowertschöpfung zwar die empfangenen Gütersubventionen berücksichtigt, nicht jedoch die auf die Güter zu zahlenden Steuern (Gütersteuern als Teil der Produktionsabgaben).

### **Umsatz (Bauhauptgewerbe)**

Als Umsatz gelten die dem Finanzamt für die Umsatzsteuer zu meldenden steuerbaren Beträge im Bundesgebiet einschließlich dem Umsatz aus Nachunternehmertätigkeit und der Vergabe von Teilleistungen an Nachunternehmer. Zum Umsatz zählen auch Anzahlungen für Teilleistungen oder Vorauszahlungen vor Ausführung der entsprechenden Lieferung oder Leistungen ab 5.000 €. Der Gesamtumsatz enthält außerdem den baugewerblichen Umsatz (Umsatz aus Bauleistungen), die Handels- und sonstigen Umsätze.

### **Umsatz (Verarbeitendes Gewerbe)**

Alle in Rechnung gestellten Lieferungen und Leistungen (einschließlich Reparaturen, Lohnarbeiten, Montagen und Lohnveredelungsarbeiten) ohne Rücksicht auf den Zeitpunkt der Lieferung. Angegeben sind die Rechnungsendbeträge (Fakturenwerte) ohne die in Rechnung gestellte Mehrwertsteuer, jedoch einschließlich der darin enthaltenen Verbrauchsteuern sowie der Kosten für Fracht, Verpackung, Porto usw., auch wenn diese gesondert berechnet werden.

### **Verarbeitendes Gewerbe**

Das Verarbeitende Gewerbe einschließlich Bergbau und Gewinnung von Steinen und Erden erfasst alle Produktionsbetriebe der Industrie und des verarbeitenden Handwerks von Unternehmen mit 20 und mehr Beschäftigten. Grundlage für die Zuordnung der Betriebe ist die "Klassifikation der Wirtschaftszweige", Ausgabe 2008 (WZ 2008), basierend auf der Systematik der Wirtschaftszweige der Europäischen Gemeinschaft (NACE Rev.2).



### 4.1 Verarbeitendes Gewerbe in den Jahren 1978 bis 2010

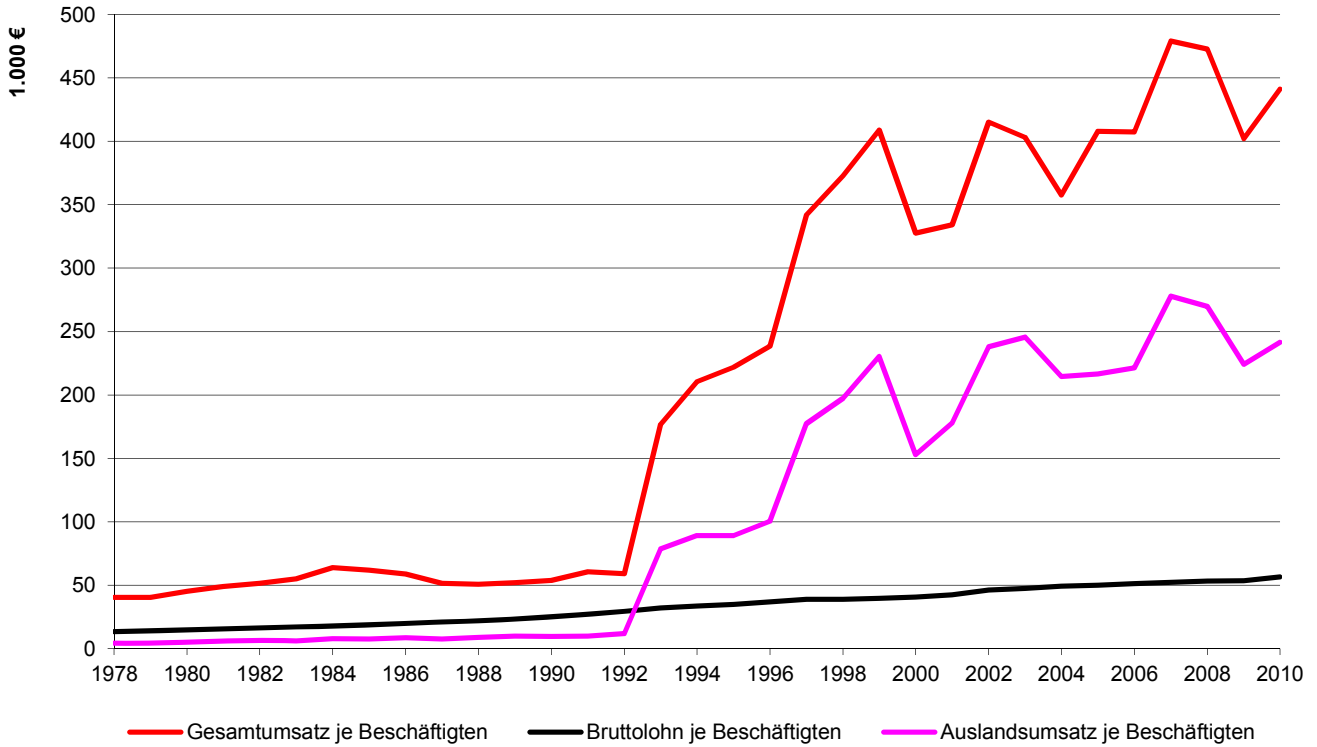

### 4.2 Beschäftigte im Verarbeitenden Gewerbe nach Monaten im Jahr 2010 und im Durchschnitt der Jahre 2000 bis 2009

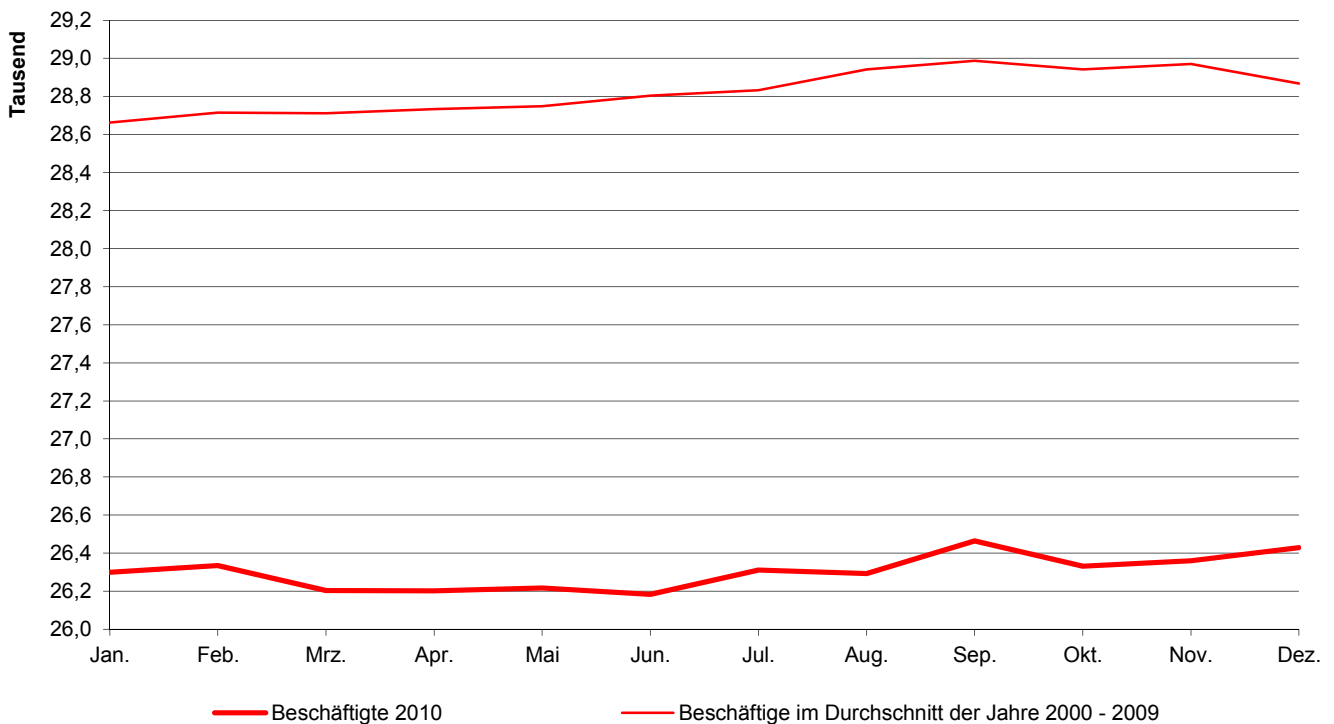

### 4.3 Bruttoinlandsprodukt - Indizes für die Jahre 1991 bis 2009 (1991 = 100)

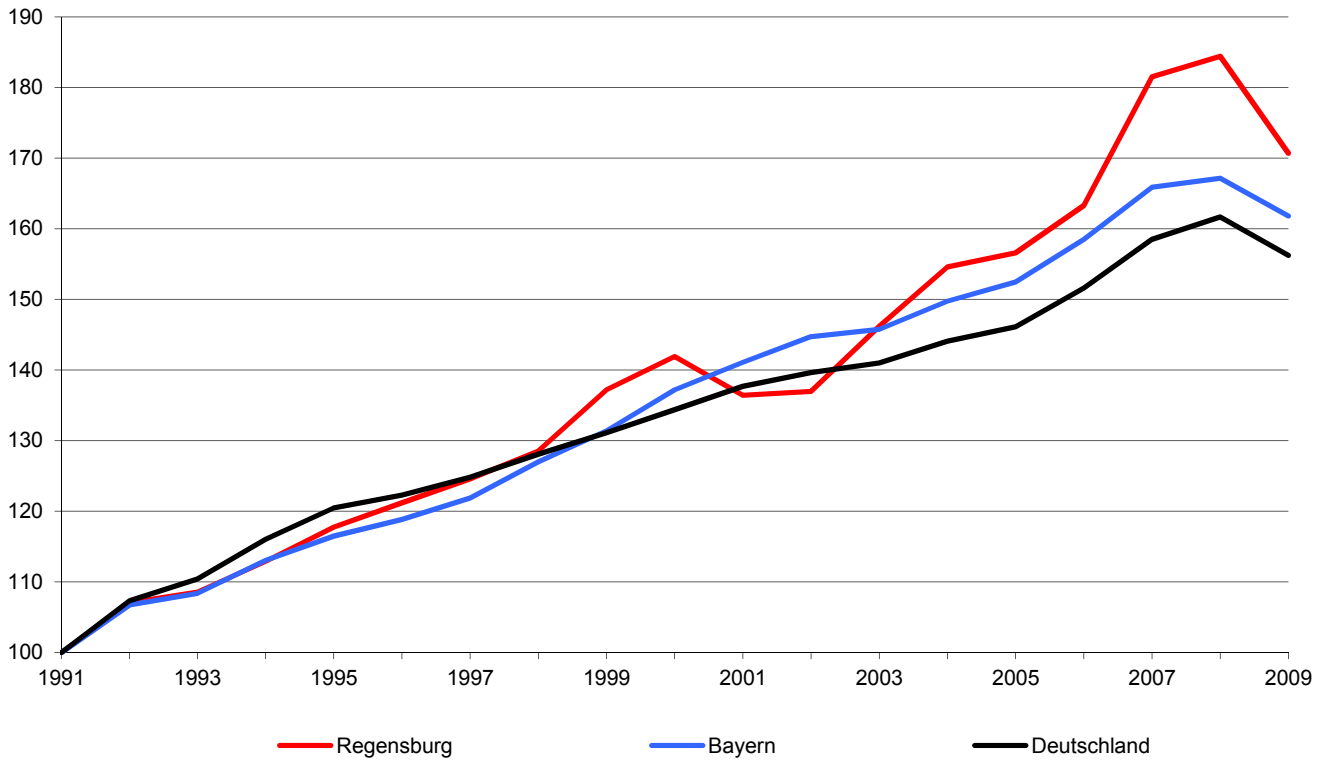

### 4.4 Insolvenzverfahren in den Jahren 1977 bis 2010

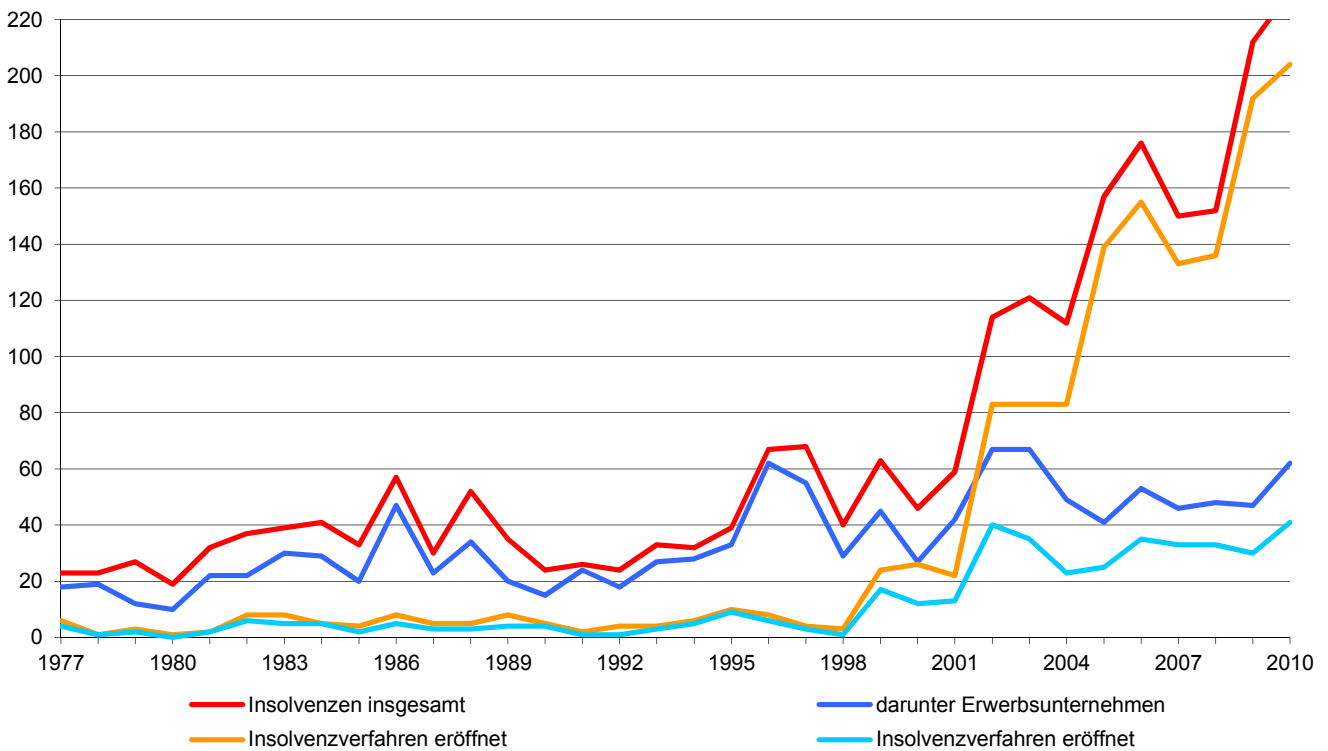

## 4.5 Betriebe im Verarbeitenden Gewerbe <sup>1) 2)</sup>

Wirtschaftsgliederung	Betriebe (im Jahresdurchschnitt)				
	2006	2007	2008	2009	2010
Betriebe insgesamt .....	76	75	75	73	68
dav. Gewinnung v. Steinen u. Erden, sonstiger Bergbau .....	-	-	-	-	-
Verarbeitendes Gewerbe .....	76	75	75	73	68
darunter					
Ernährungsgewerbe .....	14	13	12	12	12
Textilgewerbe .....	-	-	-	-	-
Bekleidungsgewerbe .....	-	-	-	-	-
Verlags-, Druckgewerbe, Vervielfältigung .....	9	9	9	8	8
Chemische Industrie .....	2	2	2	2	1
Herstellung v. Gummi- u. Kunststoffwaren .....	2	2	2	2	2
Glasgewerbe, Keramik, Verarb. v. Steinen u. Erden .....	7	6	7	7	7
Metallerzeugung und -bearbeitung .....	1	1	1	1	1
Herstellung von Metallerzeugnissen .....	8	7	7	8	7
Maschinenbau .....	12	12	12	8	7
Herst. v. Büromaschinen, DV-Geräten u. -einrichtungen .....	1	1	1	6	4
Herst. v. Geräten d. Elektrizitätserzeugung, -verteilung u. ä. ....	11	10	10	7	9
Rundfunk-, Fernseh- u. Nachrichtentechnik .....	4	5	5	.	.
Medizin-, Mess-, Steuer- u. Regelungstechnik, Optik .....	3	3	3	.	.
Herstellung von Kraftwagen und Kraftwagenteilen .....	2	2	2	4	3
Herst. v. Möbeln, Schmuck, Musikinstr., Sportgeräten usw. ....	1	1	1	1	1

<sup>1)</sup> Betriebe von Unternehmen mit 20 und mehr Beschäftigten

<sup>2)</sup> wegen der Umstellung der Klassifikation der Wirtschaftszweige von der Ausgabe 2003 (WZ 2003) auf die Ausgabe 2008 (WZ 2008) sind die Zahlen ab dem Jahr 2009 mit den Vorjahren nicht vergleichbar

Quelle: Bayerisches Landesamt für Statistik und Datenverarbeitung

## 4.6 Beschäftigte im Verarbeitenden Gewerbe <sup>1) 2)</sup>

Wirtschaftsgliederung	Beschäftigte				
	2006	2007	2008	2009	2010
Beschäftigte insgesamt .....	29.613	29.591	29.222	28.083	27.302
dav. Gewinnung v. Steinen u. Erden, sonstiger Bergbau .....	-	-	-	-	-
Verarbeitendes Gewerbe .....	29.613	29.591	29.222	28.083	27.302
darunter					
Ernährungsgewerbe .....	1.220	1.047	880	852	794
Textilgewerbe .....	-	-	-	-	-
Bekleidungsgewerbe .....	-	-	-	-	-
Verlags-, Druckgewerbe, Vervielfältigung .....	610	645	642	563	535
Chemische Industrie .....	.	.	.	.	.
Herstellung v. Gummi- u. Kunststoffwaren .....	.	.	.	.	.
Glasgewerbe, Keramik, Verarb. v. Steinen u. Erden .....	253	223	246	253	260
Metallerzeugung und -bearbeitung .....	.	.	.	.	.
Herstellung von Metallerzeugnissen .....	618	655	631	604	588
Maschinenbau .....	419	439	439	296	241
Herst. v. Büromaschinen, DV-Geräten u. -einrichtungen .....	.	.	.	4.258	4.216
Herst. v. Geräten d. Elektrizitätserzeugung, -verteilung u. ä. ....	10.523	10.816	10.878	10.489	10.511
Rundfunk-, Fernseh- u. Nachrichtentechnik .....	.	.	.	.	.
Medizin-, Mess-, Steuer- u. Regelungstechnik, Optik .....	77	85	87	.	.
Herstellung von Kraftwagen und Kraftwagenteilen .....	.	.	.	.	.
Herst. v. Möbeln, Schmuck, Musikinstr., Sportgeräten usw. ....	.	.	.	.	.

<sup>1)</sup> Betriebe von Unternehmen mit 20 und mehr Beschäftigten; bis zum Jahr 2006 Beschäftigte im Jahresdurchschnitt; ab dem Jahr 2007 Beschäftigte zum 30.09. des jeweiligen Jahres

<sup>2)</sup> wegen der Umstellung der Klassifikation der Wirtschaftszweige von der Ausgabe 2003 (WZ 2003) auf die Ausgabe 2008 (WZ 2008) sind die Zahlen ab dem Jahr 2009 mit den Vorjahren nicht vergleichbar

Quelle: Bayerisches Landesamt für Statistik und Datenverarbeitung

## 4.7 Bruttolohn- und -gehaltsumme im Verarbeitenden Gewerbe <sup>1) 2)</sup>

Wirtschaftsgliederung	Bruttolohn- und Bruttogehaltsumme in 1.000 €				
	2006	2007	2008	2009	2010
Bruttolohn- und Bruttogehaltsumme insgesamt .....	1.521.049	1.546.803	1.553.773	1.503.933	1.545.886
dav. Gewinnung v. Steinen u. Erden, sonstiger Bergbau .....	-	-	-	-	-
Verarbeitendes Gewerbe .....	1.521.049	1.546.803	1.553.773	1.503.933	1.545.886
darunter					
Ernährungsgewerbe .....	34.632	30.953	22.780	19.570	19.969
Textilgewerbe .....	-	-	-	.	.
Bekleidungsgewerbe .....	-	-	-	.	.
Verlags-, Druckgewerbe, Vervielfältigung .....	23.567	26.041	24.817	20.569	21.557
Chemische Industrie .....	.	.	.	.	.
Herstellung v. Gummi- u. Kunststoffwaren .....	.	.	.	.	.
Glasgewerbe, Keramik, Verarb. v. Steinen u. Erden .....	8.543	7.707	8.489	9.077	8.991
Metallerzeugung und -bearbeitung .....	.	.	.	.	.
Herstellung von Metallerzeugnissen .....	19.829	21.231	22.586	21.451	20.827
Maschinenbau .....	13.298	14.485	15.388	10.199	8.024
Herst. v. Büromaschinen, DV-Geräten u. -einrichtungen .....	.	.	.	275.832	255.924
Herst. v. Geräten d. Elektrizitätserzeugung, -verteilung u. ä. ....	525.442	521.708	535.192	578.101	641.808
Rundfunk-, Fernseh- u. Nachrichtentechnik .....	.	.	.	.	.
Medizin-, Mess-, Steuer- u. Regelungstechnik, Optik .....	2.392	2.557	2.296	.	.
Herstellung von Kraftwagen und Kraftwagenteilen .....	.	.	.	.	.
Herst. v. Möbeln, Schmuck, Musikinstr., Sportgeräten usw. ....	.	.	.	.	.

<sup>1)</sup> Betriebe von Unternehmen mit 20 und mehr Beschäftigten

<sup>2)</sup> wegen der Umstellung der Klassifikation der Wirtschaftszweige von der Ausgabe 2003 (WZ 2003) auf die Ausgabe 2008 (WZ 2008) sind die Zahlen ab dem Jahr 2009 mit den Vorjahren nicht vergleichbar

Quelle: Bayerisches Landesamt für Statistik und Datenverarbeitung

## 4.8 Gesamtumsatz im Verarbeitenden Gewerbe <sup>1) 2)</sup>

Wirtschaftsgliederung	Gesamtumsatz (ohne MwSt.) in 1.000 €				
	2006	2007	2008	2009	2010
Umsatz insgesamt .....	12.064.822	14.171.532	13.816.709	11.293.587	12.043.828
dav. Gewinnung v. Steinen u. Erden, sonstiger Bergbau .....	-	-	-	-	-
Verarbeitendes Gewerbe .....	12.064.822	14.171.532	13.816.709	11.293.587	12.043.828
darunter					
Ernährungsgewerbe .....	335.099	353.338	296.498	229.673	244.624
Textilgewerbe .....	-	-	-	.	.
Bekleidungsgewerbe .....	-	-	-	.	.
Verlags-, Druckgewerbe, Vervielfältigung .....	115.711	135.227	141.737	133.453	127.937
Chemische Industrie .....	.	.	.	.	.
Herstellung v. Gummi- u. Kunststoffwaren .....	.	.	.	.	.
Glasgewerbe, Keramik, Verarb. v. Steinen u. Erden .....	34.783	42.922	45.596	45.879	36.944
Metallerzeugung und -bearbeitung .....	.	.	.	.	.
Herstellung von Metallerzeugnissen .....	80.920	92.998	88.712	83.916	79.686
Maschinenbau .....	49.603	54.461	73.010	44.282	33.144
Herst. v. Büromaschinen, DV-Geräten u. -einrichtungen .....	.	.	.	.	.
Herst. v. Geräten d. Elektrizitätserzeugung, -verteilung u. ä. ....	2.538.924	2.746.566	2.863.414	2.330.874	2.490.541
Rundfunk-, Fernseh- u. Nachrichtentechnik .....	.	.	.	.	.
Medizin-, Mess-, Steuer- u. Regelungstechnik, Optik .....	4.241	5.786	6.120	.	.
Herstellung von Kraftwagen und Kraftwagenteilen .....	.	.	.	.	.
Herst. v. Möbeln, Schmuck, Musikinstr., Sportgeräten usw. ....	.	.	.	.	.

<sup>1)</sup> Betriebe von Unternehmen mit 20 und mehr Beschäftigten

<sup>2)</sup> wegen der Umstellung der Klassifikation der Wirtschaftszweige von der Ausgabe 2003 (WZ 2003) auf die Ausgabe 2008 (WZ 2008) sind die Zahlen ab dem Jahr 2009 mit den Vorjahren nicht vergleichbar

Quelle: Bayerisches Landesamt für Statistik und Datenverarbeitung

## 4.9 Auslandsumsatz im Verarbeitenden Gewerbe <sup>1) 2)</sup>

Wirtschaftsgliederung	Auslandsumsatz (ohne MwSt.) in 1.000 €				
	2006	2007	2008	2009	2010
Auslandsumsatz insgesamt .....	6.556.713	8.224.506	7.884.987	6.292.323	6.595.771
dav. Gewinnung v. Steinen u. Erden, sonstiger Bergbau .....	-	-	-	-	-
Verarbeitendes Gewerbe .....	6.556.713	8.224.506	7.884.987	6.292.323	6.595.771
darunter					
Ernährungsgewerbe .....	60.363	.	7.100	.	18.038
Textilgewerbe .....	-	-	-	.	.
Bekleidungsgewerbe .....	-	-	-	.	.
Verlags-, Druckgewerbe, Vervielfältigung .....	1.130	1.475	2.108	.	.
Chemische Industrie .....	.	.	.	.	.
Herstellung v. Gummi- u. Kunststoffwaren .....	.	.	.	.	.
Glasgewerbe, Keramik, Verarb. v. Steinen u. Erden .....	.	.	.	.	.
Metallerzeugung und -bearbeitung .....	.	.	.	.	.
Herstellung von Metallerzeugnissen .....	.	.	.	.	.
Maschinenbau .....	13.727	9.814	29.056	15.599	14.933
Herst. v. Büromaschinen, DV-Geräten u. -einrichtungen .....	.	.	.	.	.
Herst. v. Geräten d. Elektrizitätserzeugung, -verteilung u. ä. ....	1.621.409	1.795.531	1.875.747	1.511.189	1.492.549
Rundfunk-, Fernseh- u. Nachrichtentechnik .....	.	.	.	.	.
Medizin-, Mess-, Steuer- u. Regelungstechnik, Optik .....	-	-	-	.	.
Herstellung von Kraftwagen und Kraftwagenteilen .....	.	.	.	.	.
Herst. v. Möbeln, Schmuck, Musikinstr., Sportgeräten usw. ....	.	.	.	.	.

<sup>1)</sup> Betriebe von Unternehmen mit 20 und mehr Beschäftigten

<sup>2)</sup> wegen der Umstellung der Klassifikation der Wirtschaftszweige von der Ausgabe 2003 (WZ 2003) auf die Ausgabe 2008 (WZ 2008) sind die Zahlen ab dem Jahr 2009 mit den Vorjahren nicht vergleichbar

Quelle: Bayerisches Landesamt für Statistik und Datenverarbeitung

## 4.10 Bauhauptgewerbe <sup>1)</sup>

	2006	2007	2008	2009	2010
Betriebe <sup>2)</sup> .....	8	8	8	8	9
Beschäftigte <sup>2)</sup> .....	964	1.156	1.177	1.116	1.061
darunter Arbeiter .....	716	.	.	.	.
dar. gewerbliche Auszubildende .....	26	.	.	.	.
Angestellte .....	248	.	.	.	.
ausländische Arbeitnehmer .....	49	.	.	.	.
Bruttolohnsumme (in 1.000 €) .....	23.998	.	.	.	.
Bruttogehaltsumme (in 1.000 €) <sup>3)</sup> .....	11.219	43.597	45.266	42.446	40.788
Arbeitsstunden (in 1.000) .....	1.238	1.184	1.308	1.235	1.145
darunter im Wohnungsbau .....	96	105	86	103	81
im gewerbl. u. industr. Bau .....	367	376	398	326	329
im öffentl. u. Verkehrsbau .....	774	704	824	805	735
Umsatz (in 1.000 €) .....	148.764	158.275	183.848	188.501	182.782
darunter aus Wohnungsbau .....	9.542	6.881	5.655	8.139	5.864
aus gewerbl. u. industr. Bau .....	33.246	29.738	32.852	29.212	59.125
aus öffentl. u. Verkehrsbau .....	105.976	121.655	145.342	151.149	117.792
Auftragseingänge (in 1.000 €) .....	145.745	149.361	203.953	169.032	164.584
darunter aus Wohnungsbau .....	8.625	6.356	4.658	6.284	4.167
aus gewerbl. u. industr. Bau .....	26.408	39.822	37.699	33.822	61.978
aus öffentl. u. Verkehrsbau .....	110.711	103.184	161.596	128.926	98.439
Beschäftigte je 1.000 Einwohner <sup>4)</sup> .....	7	8	8	8	7
Beschäftigte je Betrieb .....	121	145	147	140	118
Arbeitsstunden je Beschäftigten .....	1.284	1.024	1.111	1.107	1.079
Bruttolohn je Arbeiter (in €) .....	33.517	.	.	.	.
Bruttogehalt je Angestellten (in €) <sup>5)</sup> .....	45.238	37.714	38.459	38.034	38.443
Umsatz je Beschäftigten (in €) .....	154.320	136.916	156.201	168.908	172.273

<sup>1)</sup> Ergebnisse der Betriebe von Unternehmen mit 20 oder mehr Beschäftigten; einschließlich Arbeitsgemeinschaften, vorbereitende Baustellenarbeiten, Hoch- und Tiefbau nach der Wirtschaftszweigsystematik WZ 2003 bzw. WZ 2008

<sup>2)</sup> im Jahresdurchschnitt

<sup>3)</sup> ab dem Jahr 2007 Bruttolohn- und -gehaltsumme

<sup>4)</sup> Gesamtbevölkerung (siehe Seite 52)

<sup>5)</sup> ab dem Jahr 2007 Bruttolohn-/gehaltsumme je Beschäftigten

Quelle: Bayerisches Landesamt für Statistik und Datenverarbeitung - eigene Berechnungen



## 4.11 Verarbeitendes Gewerbe <sup>1)</sup> nach Monaten

Monat	Beschäftigte					Gesamtumsatz (in 1.000 €)				
	2006	2007	2008	2009	2010	2006	2007	2008	2009	2010
Januar .....	29.615	28.549	28.291	27.780	26.299	779.593	1.077.097	1.209.061	816.385	716.955
Februar .....	29.610	28.601	28.285	27.816	26.335	980.089	1.052.965	1.215.165	786.598	732.909
März .....	29.681	28.574	28.250	27.696	26.204	1.120.848	1.258.014	1.146.445	946.178	1.268.892
April .....	29.563	28.478	28.047	27.603	26.202	919.344	1.095.009	1.267.835	877.972	895.165
Mai .....	29.578	28.517	28.015	27.439	26.217	1.099.336	1.193.895	1.240.128	979.709	1.164.061
Juni .....	29.487	28.512	28.012	27.164	26.183	961.670	1.181.080	1.279.641	1.020.554	1.158.066
Juli .....	29.561	28.481	27.995	27.067	26.311	968.326	1.271.600	1.240.069	1.034.569	1.086.786
August .....	29.713	28.523	27.994	26.993	26.293	975.605	1.019.442	869.898	672.954	592.779
September .....	29.838	28.570	28.131	27.123	26.465	1.080.080	1.216.410	1.260.565	1.137.494	1.025.304
Oktober .....	29.683	28.567	28.043	26.711	26.332	1.107.183	1.337.437	1.226.012	1.030.268	1.230.399
November .....	29.649	28.576	28.046	26.740	26.360	1.139.980	1.327.918	1.017.731	1.069.814	1.153.544
Dezember .....	29.562	28.513	27.744	26.452	26.429	915.589	993.572	655.566	795.284	895.561

<sup>1)</sup> Betriebe von Unternehmen mit 20 und mehr Beschäftigten; ab dem Jahr 2007 Betriebe mit 50 und mehr Tätigen Personen

Quelle: Bayerisches Landesamt für Statistik und Datenverarbeitung

## 4.12 Bauhauptgewerbe <sup>1)</sup> nach Monaten

Monat	Beschäftigte					Gesamtumsatz (in 1.000 €)				
	2006	2007	2008	2009	2010	2006	2007	2008	2009	2010
Januar .....	668	588	732	705	709	36.680	8.149	2.996	2.168	1.595
Februar .....	581	572	802	711	679	4.719	6.550	3.957	2.186	3.466
März .....	644	833	861	821	792	2.537	5.947	4.616	6.398	6.436
April .....	994	880	1.313	1.193	1.144	3.990	8.319	17.073	14.909	12.331
Mai .....	1.063	1.343	1.328	1.205	1.153	6.595	12.098	17.663	16.833	14.548
Juni .....	1.078	1.382	1.318	1.240	1.165	7.698	15.751	19.012	18.928	18.834
Juli .....	1.136	1.384	1.309	1.236	1.167	7.586	7.763	23.285	24.810	21.836
August .....	1.146	1.396	1.309	1.242	1.183	11.897	16.424	17.246	18.394	19.899
September .....	1.169	1.405	1.302	1.238	1.198	8.733	15.711	21.931	22.463	25.057
Oktober .....	1.201	1.397	1.298	1.297	1.194	12.640	20.915	21.979	25.169	24.092
November .....	1.188	1.390	1.270	1.288	1.181	19.099	21.426	20.593	23.020	22.650
Dezember .....	699	1.299	1.287	1.220	1.161	26.591	19.221	13.495	13.226	12.039

<sup>1)</sup> Ergebnisse der Betriebe von Unternehmen mit 20 oder mehr Beschäftigten; einschließlich Arbeitsgemeinschaften, vorbereitende Baustellenarbeiten, Hoch- und Tiefbau nach der Wirtschaftszweigsystematik WZ 2003 bzw. WZ 2008

Quelle: Bayerisches Landesamt für Statistik und Datenverarbeitung

## 4.13 Bruttoinlandsprodukt (BIP) und Bruttowertschöpfung (BWS) <sup>1)</sup>

	1980	1990	2000	2008	2009
<b>Bruttoinlandsprodukt</b> <sup>2)</sup> in Mio. €					
Deutschland .....	788.520	1.306.680	2.062.500	2.481.200	2.397.100
Bayern .....	135.799	239.352	359.376	437.796	423.840
Oberpfalz .....	10.152	18.182	27.727	35.081	33.385
Stadt Regensburg .....	2.567	4.803	7.494	9.740	9.015
1980 = 100 .....	100	187	292	379	351
Anteil an Bayern in % .....	1,9	2,0	2,1	2,2	2,1
Anteil am Regierungsbezirk in % .....	25,3	26,4	27,0	27,8	27,0
je Erwerbstätigen in € .....	26.589	42.223	57.777	70.453	66.090
je Einwohner <sup>3)</sup> in € .....	19.608	39.714	59.882	73.291	67.498
<b>Bruttowertschöpfung</b> <sup>4)</sup> der Wirtschafts-					
bereiche insgesamt in Mio. € .....	2.330	4.368	6.744	8.733	8.050
davon <b>Land- und Forstwirtschaft</b> .....	5	6	4	4	6
Anteil an BWS in % .....	0,2	0,1	0,1	0,0	0,1
Oberpfalz Anteil an BWS in % .....	5,3	3,2	2,0	1,4	1,3
Bayern insgesamt in % .....	3,3	1,9	1,3	1,0	0,9
<b>Produzierendes Gewerbe</b> .....	730	1.593	2.595	3.724	3.040
Anteil an BWS in % .....	31,3	36,5	38,5	42,6	37,8
Oberpfalz Anteil an BWS in % .....	40,6	40,5	36,9	36,1	32,1
Bayern insgesamt in % .....	40,2	38,2	31,8	30,9	27,7
darunter Verarbeitendes Gewerbe .....	.	.	2.048	3.241	2.567
Anteil an BWS in % .....	.	.	30,4	37,1	31,9
Oberpfalz Anteil an BWS in % .....	.	.	27,3	28,8	24,3
Bayern insgesamt in % .....	.	.	25,2	24,8	21,2
<b>Dienstleistungsbereiche</b> .....	1.595	2.769	4.145	5.005	5.004
Anteil an BWS in % .....	68,5	63,4	61,5	57,3	62,2
Oberpfalz Anteil an BWS in % .....	54,1	56,3	61,1	62,5	66,6
Bayern insgesamt in % .....	56,4	59,8	66,8	68,2	71,4

<sup>1)</sup> Ergebnisse nach dem revidierten Europäischen System Volkswirtschaftlicher Gesamtrechnungen (ESVG 1995)

<sup>2)</sup> das Bruttoinlandsprodukt ist derjenige Teil der wirtschaftl. Leistung einer Volkswirtschaft (Marktwert der Waren und Dienstleistungen), der während eines Beobachtungszeitraums innerhalb der Landesgrenzen erbracht wird, gleichgültig ob durch In- oder Ausländer erstellt

<sup>3)</sup> Bevölkerung am Ort der Hauptwohnung (siehe Seite 52)

<sup>4)</sup> die Bruttowertschöpfung der Wirtschaftsbereiche wird in der Regel durch Abzug der Vorleistungen von den Produktionswerten ermittelt

Quelle: Bayerisches Landesamt für Statistik und Datenverarbeitung

## 4.14 Gewerbean-, -ab- und -ummeldungen <sup>1)</sup>

	2006	2007	2008	2009	2010
<b>Gewerbeanmeldungen</b> insgesamt .....	1.495	1.522	1.553	1.410	1.471
davon Land- u. Forstwirtschaft, Fischerei .....	6	12	2	3	2
Bergbau u. Gewinnung v. Steinen u. Erden .....	-	-	-	-	-
Verarbeitendes Gewerbe .....	62	95	71	53	53
Energie- und Wasserversorgung .....	16	26	31	43	37
Baugewerbe .....	81	83	71	77	99
Handel, Instandhaltung, Rep. v. Kfz. u. ä. ....	453	413	361	360	397
Gastgewerbe .....	131	122	142	101	127
Verkehr und Nachrichtenübermittlung .....	88	64	131	129	140
Kredit- und Versicherungsgewerbe .....	82	75	106	87	63
Grundstücks-, Wohnungswesen, Vermietung .....	403	391	38	42	45
Erziehung und Unterricht .....	15	15	37	33	29
Gesundheits-, Veterinär- und Sozialwesen .....	15	18	12	9	7
Öffentliche und persönliche Dienstleistungen .....	143	208	551	473	472
davon veranlasst durch Neuerrichtung <sup>2)</sup> .....	1.154	1.190	1.235	1.121	1.131
Übernahme <sup>3)</sup> .....	234	197	216	182	215
Zuzug .....	107	135	102	107	125
<b>Gewerbeabmeldungen</b> insgesamt .....	1.320	1.201	1.193	1.160	1.209
davon Land- u. Forstwirtschaft, Fischerei .....	3	14	3	1	1
Bergbau u. Gewinnung v. Steinen u. Erden .....	1	-	-	-	-
Verarbeitendes Gewerbe .....	62	69	49	38	41
Energie- und Wasserversorgung .....	2	5	9	5	24
Baugewerbe .....	68	44	59	64	82
Handel, Instandhaltung, Rep. v. Kfz. u. ä. ....	398	376	339	367	326
Gastgewerbe .....	139	123	131	96	128
Verkehr und Nachrichtenübermittlung .....	63	54	112	119	124
Kredit- und Versicherungsgewerbe .....	69	78	73	77	71
Grundstücks-, Wohnungswesen, Vermietung .....	376	298	22	24	38
Erziehung und Unterricht .....	13	11	23	17	23
Gesundheits-, Veterinär- und Sozialwesen .....	13	10	13	14	8
Öffentliche und persönliche Dienstleistungen .....	113	119	360	338	343
davon veranlasst durch Aufgabe <sup>4)</sup> .....	936	816	855	826	859
Übergabe <sup>5)</sup> .....	187	182	183	170	171
Fortzug .....	197	203	155	164	179

<sup>1)</sup> erfasst sind selbständige Gewerbebetriebe sowie Zweigniederlassungen und unselbständige Zweigstellen; nicht enthalten sind die An- und Abmeldungen von Automatenaufstellern und Reisegewerbe; wegen der Umstellung auf die neue Klassifikation der Wirtschaftszweige Ausgabe 2008 (WZ 2008), sind die Daten zu den einzelnen Wirtschaftszweigen ab dem Jahr 2008 mit den Vorjahren nicht vergleichbar

<sup>2)</sup> Neugründung und Umwandlung ohne Zuzug aus dem Bereich einer anderen Gewerbebehörde

<sup>3)</sup> beispielsweise durch Kauf, Gesellschaftereintritt, Rechtsformänderung

<sup>4)</sup> Vollständige Aufgabe und Umwandlung ohne Fortzug in den Bereich einer anderen Gewerbebehörde

<sup>5)</sup> beispielsweise durch Verkauf, Gesellschafteraustritt, Rechtsformänderung

Quelle: Bayerisches Landesamt für Statistik und Datenverarbeitung

## 4.15 Insolvenzverfahren

	2006	2007	2008	2009	2010
<b>Insolvenzen</b> insgesamt .....	176	150	152	212	230
davon eröffnet .....	155	133	136	192	204
mangels Masse abgelehnt .....	21	17	16	20	25
Schuldenbereinigungsplan angenommen .....	.	.	.	.	1
davon Unternehmen .....	53	46	48	47	62
übrige Gemeinschuldner .....	123	104	104	165	168
darunter Verbraucher .....	88	79	75	129	131
ehemals selbständig Tätige <sup>1)</sup> .....	32	20	27	30	31
geschätzte Höhe der geltend gemachten Forderungen (in Mio. €) .....	50,13	24,94	16,28	34,75	74,68
<b>Betroffene Erwerbsunternehmen</b>					
insgesamt .....	53	46	48	47	62
davon eröffnet .....	35	33	33	30	41
mangels Masse abgelehnt .....	18	13	15	17	21
darunter Verarbeitendes Gewerbe .....	2	2	5	4	3
Baugewerbe .....	5	5	7	10	4
Handel .....	18	8	9	9	5
Verkehr- u. Nachrichtenübermittlung .....	1	1	2	1	8
Dienstleistungsunternehmen u. übrige .....	26	29	25	23	42
darunter Gastgewerbe .....	5	9	10	8	4
Grundstücks- u. Wohnungswesen .....	14	15	.	.	.
darunter Einzelunternehmen .....	19	20	20	15	12
Personengesellschaften .....	5	5	8	2	7
darunter GmbH & Co. KG .....	4	2	2	1	7
GmbH .....	27	20	18	26	41
AG .....	-	-	2	1	1
geschätzte Höhe der geltend gemachten Forderungen (in Mio. €) .....	38,04	15,87	6,97	16,14	57,49
<b>betroffene Arbeitnehmer</b> .....	421	122	43	184	134

<sup>1)</sup> mit Regel- oder Verbraucherinsolvenzverfahren

Quelle: Bayerisches Landesamt für Statistik und Datenverarbeitung

# 5

## Arbeitsmarkt

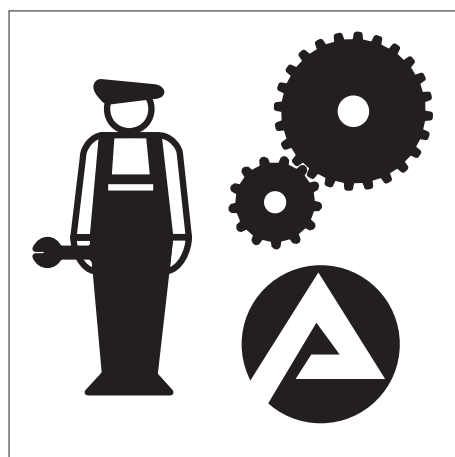

## Angestellte (Industrie – Bruttomonatsverdienste)

Erfasst werden alle Angestellten (Personen, die der Angestelltenrentenversicherungspflicht unterliegen) der Stichprobenbetriebe mit Ausnahme der Teilzeitbeschäftigten, Auszubildenden, mithelfenden Familienangehörigen sowie der Personen, die wegen Krankheit, Einstellung oder wegen Entlassung nicht für den ganzen Erhebungsmonat entlohnt wurden. Nicht erfasst werden ferner Leitende Angestellte mit voller Aufsichts- und Dispositionsbefugnis.

## Arbeiter (Industrie – Bruttostundenverdienste)

Erfasst werden alle Arbeiter (Personen, die der Arbeiterrentenversicherungspflicht unterliegen) der Stichprobenbetriebe mit Ausnahme der Teilzeitbeschäftigten, Auszubildenden, mithelfenden Familienangehörigen sowie der Personen, die wegen Krankheit, Einstellung oder wegen Entlassung nicht für den ganzen Erhebungsmonat entlohnt wurden.

## Arbeitslose

sind Arbeitsuchende bis zur Vollendung des 65. Lebensjahres, die nicht oder weniger als 15 Stunden wöchentlich in einem Beschäftigungsverhältnis stehen, die nicht Schüler, Studenten oder Teilnehmer an Maßnahmen der beruflichen Weiterbildung, nicht arbeitsunfähig erkrankt, nicht Empfänger von Altersrente sind und für eine Arbeitsaufnahme sofort zur Verfügung stehen. Arbeitslose müssen sich bei ihrem zuständigen Arbeitsamt persönlich gemeldet haben. Teilnehmer an Maßnahmen der aktiven Arbeitsmarktpolitik gelten gemäß §16 Abs. 2 SGB III nicht als arbeitslos.

## Arbeitslosenquote

Je nach dem Kreis der Erwerbstätigen unterscheidet man die Arbeitslosenquote **bezogen auf die abhängigen zivilen** Erwerbspersonen (prozentualer Anteil der Arbeitslosen an den sozialversicherungspflichtig und geringfügig Beschäftigten, Beamten - ohne Soldaten - und Arbeitslosen) und der Arbeitslosenquote **bezogen auf alle zivilen** Erwerbspersonen (Anteil der Arbeitslosen an den abhängig zivilen Erwerbstätigen - siehe oben - sowie Selbständigen und mithelfenden Familienangehörigen). Die Arbeitslosenquote ist in beiden Fällen wohnortbezogen.

## Arbeitsortprinzip

Beschäftigte werden der Gemeinde zugeordnet, in der der Betrieb liegt, in dem sie beschäftigt sind.

## Arbeitsuchende

sind Personen, die das 15. Lebensjahr vollendet haben, in der Bundesrepublik wohnen, sich wegen der Vermittlung in ein Beschäftigungsverhältnis von mehr als 7 Kalendertagen im In- oder Ausland beim Arbeitsamt gemeldet haben und die die angestrebte Arbeitnehmertätigkeit ausüben können und dürfen.

## Bruttoverdienst

Alle Beträge, die dem Arbeitnehmer laufend (in jeder Abrechnungsperiode) vom Arbeitgeber gezahlt werden. Das sind der/das tarifliche oder frei vereinbarte Lohn/Gehalt einschließlich tariflicher und außertariflicher Leistungs-, Sozial- und sonstiger Zulagen und Zuschläge. Bei Angestellten, die neben einem festen Gehalt laufend eine Umsatzprovision beziehen, wird die im Berichtsmonat gezahlte Provision berücksichtigt. Nicht

zum Bruttoverdienst rechnen alle Beträge, die nicht der Erhebungszeit zuzuschreiben sind (z. B. Nachzahlungen) sowie Spesenersatz, Trennungschädigungen, Auslösungen usw.. Nicht erfasst werden außerdem alle einmaligen Zahlungen, wie Gratifikationen, Jahresabschlussprämien, 13. Monatsgehalt, Gewinnbeteiligungen, zusätzliches Urlaubsgeld und unregelmäßig gezahlte vermögenswirksame Leistungen.

## Langzeitarbeitslose

sind Personen, die ein Jahr und länger als arbeitslos gemeldet sind.

## Sozialversicherungspflichtig Beschäftigte

sind alle Arbeitnehmer einschließlich der zu ihrer Berufsausbildung Beschäftigten, die kranken-, renten-, pflegeversicherungspflichtig und/oder beitragspflichtig nach dem Recht der Arbeitsförderung sind oder für die von den Arbeitgebern Beitragsanteile nach dem Recht der Arbeitsförderung entrichtet werden müssen.

Wehr- und Zivildienstleistende gelten nur dann als sozialversicherungspflichtig Beschäftigte, wenn sie ihren Dienst aus einem weiterhin bestehenden Beschäftigungsverhältnis angetreten haben und nur wegen der Ableistung des Zivil- oder Wehrdienstes kein Entgelt erhalten.

Nicht zum Kreis der sozialversicherungspflichtig Beschäftigten zählen der weitaus überwiegende Teil der Selbständigen, die mithelfenden Familienangehörigen sowie die Beamten.

Ab dem Stichtag 01.04.1999 sind die gesetzlichen Regelungen zur Sozialversicherungspflicht geringfügiger Beschäftigungsverhältnisse grundlegend geändert worden. Nach der maßgebenden Regelung des § 8 SGB IV wird nach wie vor zwischen **geringfügig kurzfristigen Beschäftigungen** (als kurzfristig gilt eine Beschäftigung immer dann, wenn sie nach ihrer Eigenart oder im voraus vertraglich auf höchstens 2 Monate oder 50 Arbeitstage begrenzt ist) auf der einen und **geringfügig entlohnten Tätigkeiten** (als "geringfügig entlohnt" ist eine Tätigkeit dann zu klassifizieren, wenn die regelmäßige wöchentliche Arbeitszeit weniger als 15 Stunden beträgt und bestimmte Einkommensgrößen nicht überschritten werden) auf der anderen Seite unterschieden. Im Zuge der Modifizierung der gesetzlichen Neuregelung zum Stichtag 01.04.2003 ist die geringfügig entlohnte Tätigkeit schon dann gegeben, wenn bestimmte Einkommenshöchstgrenzen (derzeit 400 €) nicht überschritten werden, es wird also nicht mehr auf die wöchentliche Arbeitszeit abgestellt.

Mit der gesetzlichen Neuregelung sind Arbeitgeber verpflichtet, auch für Personen, die ausschließlich eine **geringfügig entlohnte Tätigkeit** ausüben, pauschalierte Beiträge zur Kranken- und Rentenversicherung zu entrichten. Personen, die als einzige Tätigkeit eine **geringfügig kurzfristige Beschäftigung** im Sinne des § 8 Abs. 1 SGB IV ausüben, bleiben auch nach der neuen Rechtslage frei von der Versicherungspflicht und gehören damit auch nicht zum Kreis der sozialversicherungspflichtig Beschäftigten.

Ausschließlich geringfügig entlohnte Personen, die nur wegen der gesetzlichen Neuregelung in den Kreis der sozialversicherungspflichtig Beschäftigten gelangt sind, sind in den Tabellen zu den sozialversicherungspflichtig Beschäftigten bis auf weiteres noch nicht enthalten.

## Wohnortprinzip

Zuordnung der Beschäftigten zum Wohnort nach den dem Arbeitgeber mitgeteilten Angaben.

### 5.1 Sozialversicherungspflichtig Beschäftigte am Arbeitsort nach Wirtschaftsbereichen am 31.12.2010

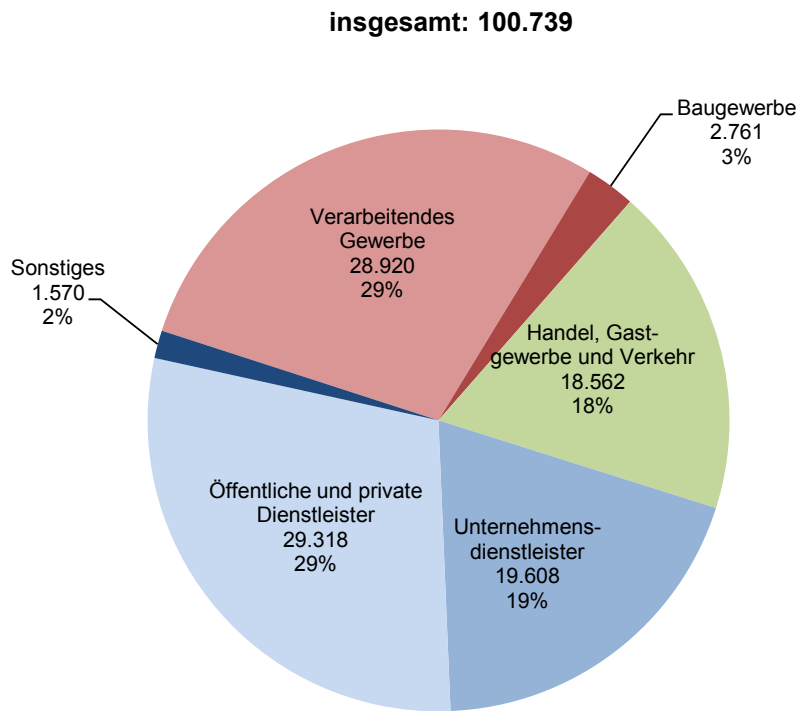

### 5.2 Sozialversicherungspflichtig Beschäftigte am Arbeitsort in den Jahren 1997 bis 2010

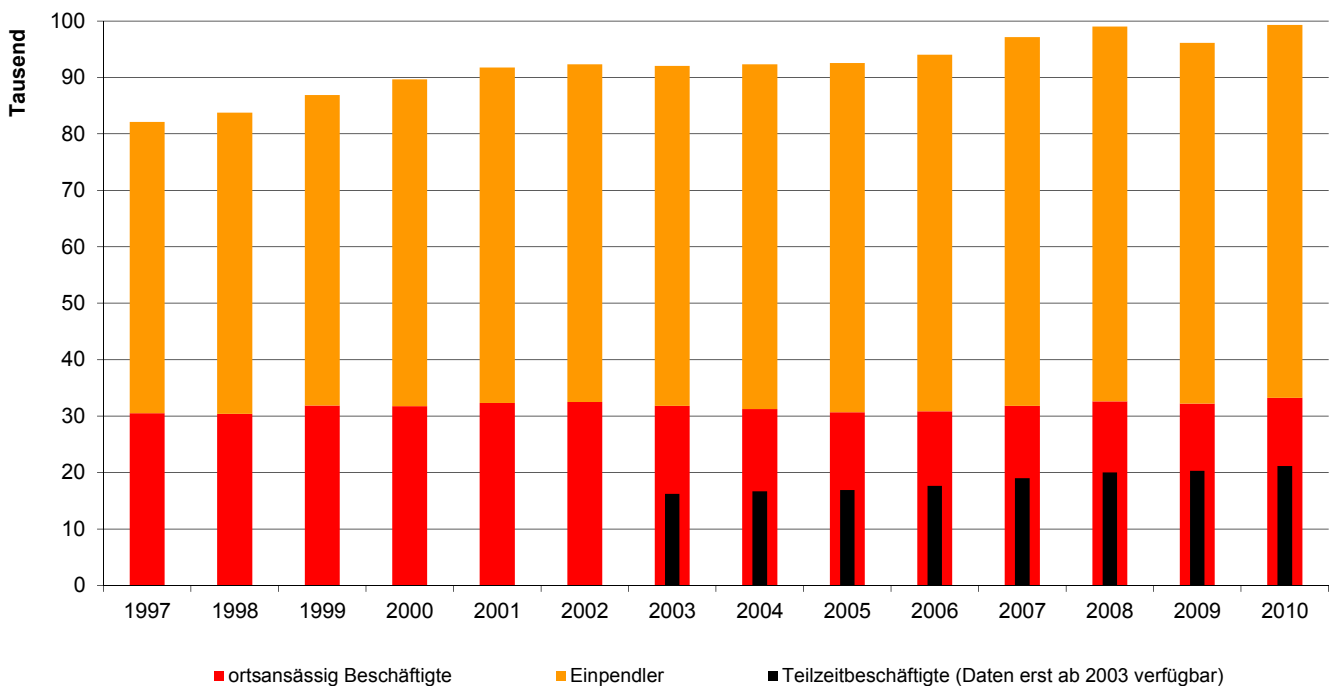

### 5.3 Arbeitslose im Bezirk der Hauptagentur für Arbeit Regensburg in den Jahren 1978 bis 2010

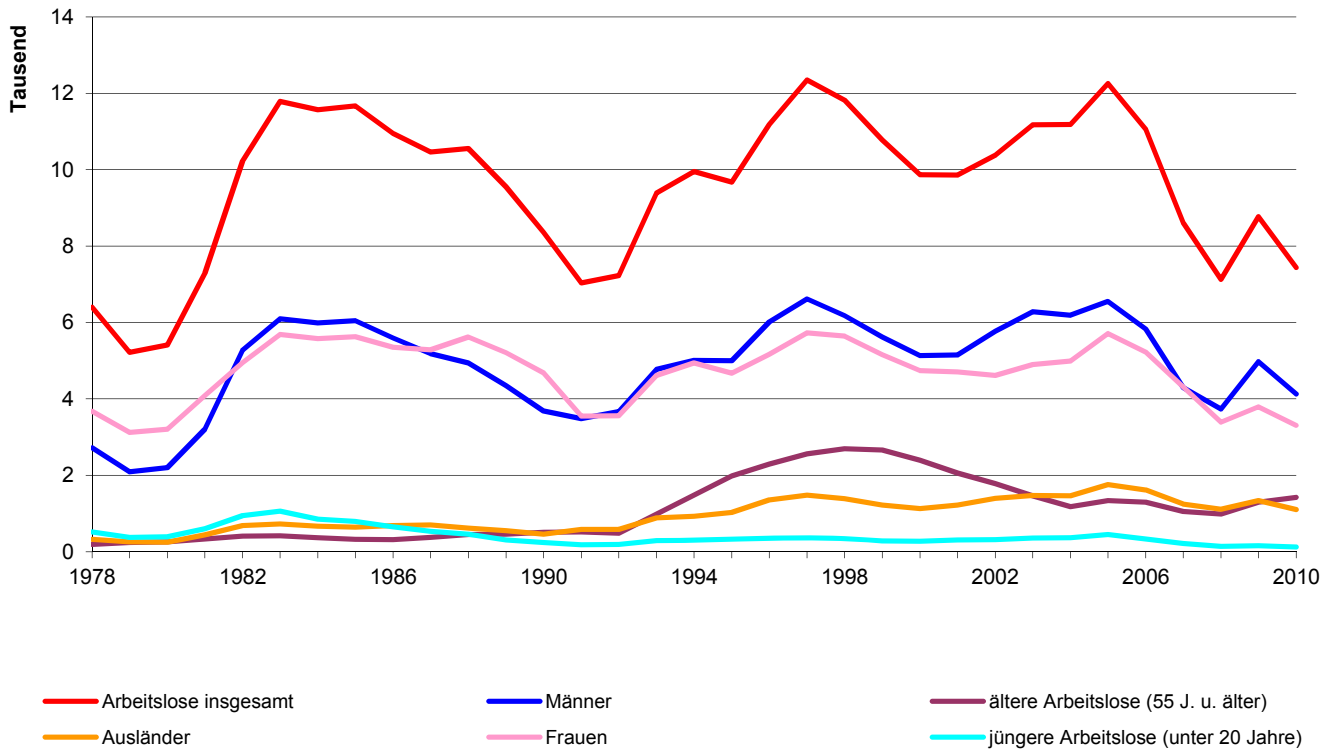

### 5.4 Arbeitslose im Stadtgebiet Regensburg im Jahresverlauf in den Jahren 2002 bis 2010

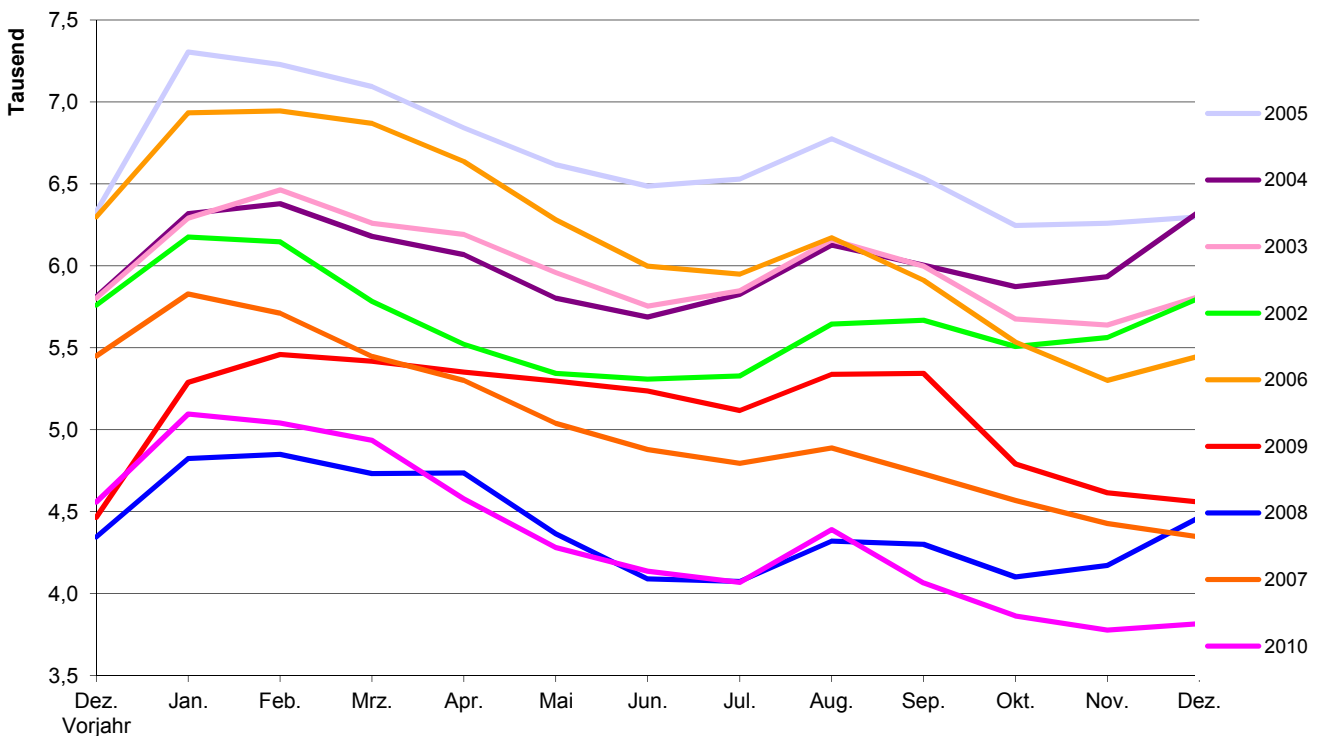



## 5.5 Sozialversicherungspflichtig beschäftigte Arbeitnehmer <sup>1)</sup>

	Beschäftigte insgesamt am 30.06.					darunter weiblich				
	2006	2007	2008	2009	2010	2006	2007	2008	2009	2010
<b>Beschäftigte am Arbeitsort insgesamt</b> .....	94.004	97.126	99.002	96.153	99.332	41.479	42.552	43.716	43.686	44.887
davon Vollzeitbeschäftigte .....	76.317	78.088	78.928	75.783	78.157	26.978	27.077	27.544	27.209	27.800
Teilzeitbeschäftigte .....	17.656	19.001	20.027	20.320	21.121	14.488	15.456	16.145	16.445	17.055
davon deutsche Beschäftigte .....	89.093	91.800	93.545	91.055	93.735	39.460	40.425	41.472	41.505	42.508
ausländische Beschäftigte .....	4.894	5.310	5.441	5.086	5.569	2.014	2.122	2.241	2.176	2.367
<b>davon in dem Wirtschaftsabschnitt <sup>2)</sup></b>										
<b>Land- und Forstwirtschaft, Fischerei</b> .....	90	100	77	77	115	44	48	45	42	56
<b>Produzierendes Gewerbe</b> .....	34.400	35.201	35.176	33.963	32.897	7.894	7.978	7.851	7.526	7.249
darunter Verarbeitendes Gewerbe .....	30.792	31.234	30.895	29.784	28.535	7.198	7.246	7.020	6.729	6.448
Baugewerbe .....	2.381	2.652	2.791	2.748	2.924	303	324	358	373	367
<b>Dienstleistungsbereiche</b> .....	59.513	61.825	63.748	62.111	66.318	33.541	34.526	35.819	36.117	37.581
dav. Handel, Gastgewerbe und Verkehr .....	18.647	18.778	17.835	18.043	18.182	8.856	8.886	8.602	8.825	8.833
Unternehmensdienstleister .....	.	.	19.208	16.535	19.583	.	.	9.235	8.532	9.207
dav. Information u. Kommunikation .....	.	.	1.764	2.231	2.311	.	.	636	703	705
Finanz- u. Versicherungsdienstleistungen .....	.	.	2.943	2.946	2.958	.	.	1.594	1.617	1.639
Grundstücks- und Wohnungswesen .....	.	.	645	675	680	.	.	347	355	357
Freiberufliche und sonst. Dienstleistungen .....	.	.	13.856	10.683	13.634	.	.	6.658	5.857	6.506
öffentliche und private Dienstleistungen .....	.	.	26.705	27.533	28.553	.	.	17.982	18.760	19.541
dav. Öffentl. Verwaltung, Sozialversicherung .....	.	.	22.640	23.632	24.728	.	.	15.639	16.383	17.216
Private Haush. und sonst. Dienstleistungen .....	.	.	4.065	3.901	3.825	.	.	2.343	2.377	2.325
<b>keine Angabe/nicht zuzuordnen</b> .....	1	-	1	2	2	-	-	1	1	1
<b>Beschäftigte am Wohnort insgesamt</b> .....	42.452	44.175	45.647	45.211	46.815	20.225	20.638	21.437	21.624	22.293
<b>Pendlersaldo <sup>3)</sup></b> .....	51.552	52.951	53.355	50.942	52.517	21.254	21.914	22.279	22.062	22.594

<sup>1)</sup> erfasst sind alle Arbeitnehmer und Auszubildende, die kranken-, renten- und/oder pflegeversicherungspflichtig oder beitragspflichtig nach dem Arbeitsförderungsgesetz sind. Nicht enthalten sind Selbständige, mithelfende Familienangehörige, Beamte und ausschließlich geringfügig Beschäftigte sowie nicht der Versicherungspflicht unterliegende Arbeitnehmer

<sup>2)</sup> nach der "Klassifikation der Wirtschaftszweige" (WZ 2003, WZ 2008); wegen der Umstellung auf die WZ 2008 sind die Daten der einzelnen Wirtschaftsabschnitte ab dem Jahr 2008 mit den Vorjahreszahlen nicht vergleichbar

<sup>3)</sup> Beschäftigte am Arbeitsort abzüglich Beschäftigte am Wohnort

Quelle: Bayerisches Landesamt für Statistik und Datenverarbeitung - eigene Berechnungen

## 5.6 Sozialversicherungspflichtig beschäftigte Arbeitnehmer <sup>1)</sup> am Wohnort

	Beschäftigte insgesamt am 30.06.					darunter weiblich				
	2006	2007	2008	2009	2010	2006	2007	2008	2009	2010
<b>Beschäftigte am Wohnort insgesamt</b> .....	42.452	44.175	45.647	45.211	46.815	20.225	20.638	21.437	21.624	22.293
dar. ohne abgeschlossener Berufsausbildung .....	6.827	7.055	6.856	6.274	6.427	3.464	3.420	3.320	3.173	3.138
mit abgeschlossener Berufsausbildung .....	29.182	30.070	30.906	30.850	31.745	13.629	13.857	14.345	14.568	15.039
davon mit Abschluss an einer										
- Berufsfach-/Fachschule <sup>2)</sup> .....	21.518	21.951	22.237	21.743	22.222	10.813	10.864	11.054	11.037	11.295
- Fachhochschule <sup>3)</sup> .....	2.391	2.484	2.623	2.718	2.816	742	762	819	863	913
- Wissenschaftl. Hochschule/Universität <sup>4)</sup> .....	5.273	5.635	6.046	6.389	6.707	2.074	2.231	2.472	2.668	2.831
darunter Auszubildende .....	2.072	2.091	2.061	2.173	2.166	1.057	1.061	995	1.017	1.031
<b>davon im Alter von</b>										
unter 20 Jahren .....	1.152	1.136	1.160	1.144	1.079	551	540	518	513	489
20 bis unter 25 Jahren .....	3.536	3.820	3.961	3.728	3.998	1.923	2.009	2.098	2.069	2.161
25 bis unter 30 Jahren .....	6.297	6.742	6.919	6.833	7.000	3.176	3.314	3.512	3.504	3.535
30 bis unter 40 Jahren .....	12.462	12.425	12.577	12.239	12.598	5.364	5.212	5.335	5.363	5.534
40 bis unter 50 Jahren .....	10.946	11.522	11.949	11.871	12.245	5.154	5.310	5.461	5.432	5.588
50 bis unter 55 Jahren .....	3.916	4.131	4.363	4.492	4.760	2.032	2.136	2.219	2.303	2.380
55 bis unter 60 Jahren .....	3.013	3.124	3.347	3.400	3.461	1.539	1.561	1.679	1.738	1.828
60 Jahren und älter .....	1.130	1.275	1.371	1.504	1.674	486	556	615	702	778

<sup>1)</sup> erfasst sind alle Arbeitnehmer und Auszubildende, die kranken-, renten- und/oder pflegeversicherungspflichtig oder beitragspflichtig nach dem Arbeitsförderungsgesetz sind. Nicht enthalten sind Selbständige, mithelfende Familienangehörige, Beamte und ausschließlich geringfügig Beschäftigte sowie nicht der Versicherungspflicht unterliegende Arbeitnehmer

<sup>2)</sup> einschließlich abgeschlossene Lehr- und Anlernausbildung

<sup>3)</sup> einschließlich Ingenieurschulen

<sup>4)</sup> einschließlich Lehrerausbildung

Quelle: Bayerisches Landesamt für Statistik und Datenverarbeitung

## 5.7 Erwerbstätige <sup>1) 2)</sup>

J a h r	im Jahresdurchschnitt (in 1.000)							
	ins- gesamt	Land- und Forstwirt- schaft	Produ- zierendes Gewerbe	davon <sup>3)</sup>				
				darunter	Dienst- leistungs- bereiche insgesamt	davon		
Ver- arbeitendes Gewerbe	Handel, Gastgewerbe, Verkehr	Finanzierung, Vermietung, Unternehmens- dienst- leistungen	Öffentl. und private Dienst- leistungen					
1991 .....	118.3	0.4	34.7	.	83.2	.	.	.
1992 .....	121.6	0.3	36.0	.	85.3	.	.	.
1993 .....	119.9	0.3	34.2	.	85.4	.	.	.
1994 .....	121.7	0.3	34.1	.	87.4	.	.	.
1995 .....	122.8	0.2	34.8	.	87.8	.	.	.
1996 .....	122.5	0.2	33.9	26.0	88.3	31.0	15.7	41.7
1997 .....	121.2	0.2	32.8	25.4	88.2	30.0	16.1	42.1
1998 .....	125.1	0.2	34.0	27.1	90.8	30.5	17.4	42.9
1999 .....	129.4	0.2	35.0	27.8	94.3	31.8	18.0	44.5
2000 .....	129.7	0.2	35.6	29.3	93.9	32.1	18.7	43.1
2001 .....	132.3	0.3	36.0	30.2	96.1	32.2	19.7	44.2
2002 .....	131.2	0.3	35.0	30.1	95.9	31.1	20.1	44.6
2003 .....	131.7	0.3	35.1	30.4	96.4	31.2	20.5	44.6
2004 .....	131.7	0.3	35.5	30.9	96.0	31.6	21.4	43.0
2005 .....	132.6	0.3	36.3	31.5	96.1	31.8	21.6	42.7
2006 .....	133.8	0.2	36.6	31.9	97.0	31.5	22.7	42.7
2007 .....	136.8	0.2	37.3	32.4	99.2	31.6	24.8	42.8
2008 .....	138.2	0.2	37.7	32.8	100.3	31.6	25.4	43.3
2009 .....	136.4	0.3	36.5	31.6	99.7	31.3	23.1	45.3

<sup>1)</sup> Ergebnisse nach dem revidierten Europäischen System Volkswirtschaftlicher Gesamtrechnungen (ESVG 1995)

<sup>2)</sup> erfasst sind alle Erwerbstätigen (Arbeitnehmer, Selbständige, mithelfende Familienangehörige und Personen, die einen freien Beruf ausüben) nach dem Inlandskonzept (Arbeitsortskonzept) einschließlich geringfügiger Beschäftigungen

<sup>3)</sup> nach dem Schwerpunkt des Betriebes auf der Grundlage der Klassifikation der Wirtschaftszweige (WZ 2003 bzw. WZ 2008)

Quelle: Bayerisches Landesamt für Statistik und Datenverarbeitung

## 5.8 Arbeitnehmer <sup>1) 2)</sup>

J a h r	im Jahresdurchschnitt (in 1.000)							
	ins- gesamt	Land- und Forstwirt- schaft	Produ- zierendes Gewerbe	davon <sup>3)</sup>				
				darunter	Dienst- leistungs- bereiche insgesamt	davon		
Ver- arbeitendes Gewerbe	Handel, Gastgewerbe, Verkehr	Finanzierung, Vermietung, Unternehmens- dienst- leistungen	Öffentl. und private Dienst- leistungen					
1991 .....	111.3	0.2	33.9	.	77.2	.	.	.
1992 .....	114.5	0.2	35.2	.	79.2	.	.	.
1993 .....	112.7	0.2	33.3	.	79.2	.	.	.
1994 .....	114.2	0.1	33.2	.	80.9	.	.	.
1995 .....	115.1	0.1	33.9	.	81.1	.	.	.
1996 .....	114.5	0.1	33.0	25.5	81.4	28.1	13.4	39.9
1997 .....	113.0	0.1	31.8	24.9	81.0	27.1	13.7	40.2
1998 .....	116.8	0.1	33.1	26.6	83.6	27.7	14.9	41.1
1999 .....	121.1	0.1	34.1	27.3	86.9	28.9	15.5	42.5
2000 .....	121.5	0.1	34.7	28.8	86.7	29.3	16.2	41.2
2001 .....	124.0	0.2	35.1	29.8	88.8	29.3	17.1	42.3
2002 .....	122.8	0.2	34.1	29.6	88.5	28.3	17.5	42.7
2003 .....	123.0	0.2	34.1	29.8	88.8	28.3	17.9	42.6
2004 .....	122.8	0.2	34.6	30.3	88.0	28.6	18.6	40.8
2005 .....	123.3	0.2	35.3	30.9	87.8	28.7	18.8	40.3
2006 .....	124.3	0.1	35.6	31.3	88.6	28.5	19.7	40.4
2007 .....	127.1	0.1	36.3	31.8	90.6	28.6	21.7	40.3
2008 .....	128.1	0.1	36.7	32.2	91.3	28.5	22.1	40.8
2009 .....	126.0	0.2	35.4	31.1	90.4	28.2	19.6	42.6

<sup>1)</sup> Ergebnisse nach dem revidierten Europäischen System Volkswirtschaftlicher Gesamtrechnungen (ESVG 1995)

<sup>2)</sup> erfasst sind alle Arbeiter, Angestellte, Beamte, Richter, Berufssoldaten, Soldaten auf Zeit, Wehr- und Zivildienstleistende, Auszubildende Praktikanten und Volontäre (einschließlich Heimarbeiter und geringfügig Beschäftigte) nach dem Inlandskonzept (Arbeitsortskonzept) einschließlich geringfügiger Beschäftigungen

<sup>3)</sup> nach dem Schwerpunkt des Betriebes auf der Grundlage der Klassifikation der Wirtschaftszweige (WZ 2003 bzw. WZ 2008)

Quelle: Bayerisches Landesamt für Statistik und Datenverarbeitung

## 5.9 Beschäftigte im Öffentlichen Dienst

	Zahl der Beschäftigten am 30.06.				
	2006	2007	2008	2009	2010
<b>Vollzeitbeschäftigte</b> insgesamt .....	15.580	13.897	14.407	14.117	13.761
davon <b>Bund</b> <sup>1)</sup> .....	2.943	2.794	2.466	2.205	1.629
darunter Eisenbahnvermögen .....	352	339	310	268	256
<b>Land</b> .....	7.979	5.994	6.173	6.220	6.069
Mittelbarer Öffentlicher Dienst <sup>2)</sup> .....	1.255	2.842	3.125	3.041	3.469
<b>Gemeinden/Gemeindeverbände</b> .....	3.360	2.250	2.628	2.636	2.581
Verbände mit kommunalen Aufgaben <sup>3)</sup> ....	43	17	15	15	13
davon Beamte, Richter u. Soldaten .....	7.880	7.497	7.445	7.320	6.774
Angestellte .....	7.323	6.396	6.957	6.794	6.984
Arbeiter .....	377	4	5	3	3
<b>Teilzeitbeschäftigte</b> insgesamt .....	6.718	5.990	6.350	6.694	7.256
davon <b>Bund</b> .....	437	426	404	403	363
darunter Eisenbahnvermögen .....	29	33	41	54	63
<b>Land</b> .....	3.928	3.144	3.163	3.380	3.664
Mittelbarer Öffentlicher Dienst <sup>2)</sup> .....	458	1.231	1.491	1.531	1.799
<b>Gemeinden/Gemeindeverbände</b> .....	1.851	1.183	1.285	1.366	1.422
Verbände mit kommunalen Aufgaben <sup>3)</sup> ....	44	6	7	14	8
davon Beamte und Richter .....	2.067	1.802	1.856	1.971	2.092
Angestellte .....	4.551	4.187	4.493	4.722	5.163
Arbeiter .....	100	1	1	1	1

<sup>1)</sup> einschließlich Berufs- und Zeitsoldaten

<sup>2)</sup> Bundesagentur für Arbeit, Sozialversicherungsträger unter Aufsicht des Bundes oder des Landes einschließlich Ersatzkassen und Zusatzversorgung der Gemeinden und Gemeindeverbände

<sup>3)</sup> einschließlich Verwaltungsgemeinschaften

Quelle: Bayerisches Landesamt für Statistik und Datenverarbeitung

## 5.10 Ausgewählte Pendlerbewegungen <sup>1)</sup>

	Zahl der Pendler am 30.06.				
	2006	2007	2008	2009	2010
<b>Einpendler</b> insgesamt .....	63.179	65.334	66.396	63.956	66.089
darunter aus					
Landkreis Regensburg .....	33.835	34.250	34.727	34.205	34.640
Landkreis Schwandorf .....	6.311	6.481	6.520	6.258	6.652
Landkreis Kelheim .....	5.601	5.889	6.013	5.750	6.045
Landkreis Cham .....	2.659	2.693	2.646	2.555	2.625
Landkreis Neumarkt .....	1.371	1.388	1.443	1.351	1.395
Stadt Kelheim .....	829	898	963	889	975
Stadt Straubing .....	728	753	691	691	681
Stadt Neumarkt .....	177	183	185	173	160
Stadt Ingolstadt .....	105	112	125	122	125
Stadt Landshut .....	156	171	216	200	210
Stadt Nürnberg .....	167	202	224	207	220
Stadt München .....	345	401	452	437	466
Reg.-Bez. Niederbayern .....	11.242	11.622	11.864	11.334	11.686
Reg.-Bez. Oberbayern .....	1.375	1.531	1.678	1.669	1.915
Neue Bundesländer .....	1.581	1.858	1.792	1.353	1.474
<b>Auspendler</b> insgesamt .....	11.627	12.383	13.041	13.014	13.572
darunter nach					
Landkreis Regensburg .....	4.481	4.756	5.060	4.997	5.048
Landkreis Schwandorf .....	769	839	831	867	862
Landkreis Kelheim .....	859	898	994	1.023	1.073
Landkreis Cham .....	270	301	329	336	386
Landkreis Neumarkt .....	202	198	193	212	196
Stadt Kelheim .....	188	898	238	233	246
Stadt Straubing .....	267	291	293	314	330
Stadt Neumarkt .....	71	68	60	66	68
Stadt Ingolstadt .....	137	166	131	132	201
Stadt Landshut .....	90	99	104	96	100
Stadt Nürnberg .....	617	644	620	622	675
Stadt München .....	1.202	1.227	1.230	1.171	1.236
Reg.-Bez. Niederbayern .....	1.665	1.776	1.930	1.950	2.060
Reg.-Bez. Oberbayern .....	1.916	2.013	2.067	2.047	2.162
Neue Bundesländer .....	128	131	150	181	196
<b>Interne Pendler</b> <sup>2)</sup> .....	30.825	31.792	32.606	32.197	33.243

<sup>1)</sup> der sozialversicherungspflichtig Beschäftigten

<sup>2)</sup> Beschäftigte mit Wohnsitz und Arbeitsort im Stadtgebiet

Quelle: Arbeitsmarktbericht der Agentur für Arbeit Regensburg - eigene Berechnungen

## 5.11 Arbeitslose und gemeldete Stellen im Bezirk <sup>1)</sup> der Hauptagentur für Arbeit Regensburg

	2006				2007			
	31.03.	30.06.	30.09.	31.12.	31.03.	30.06.	30.09.	31.12.
Arbeitslose insgesamt .....	12.944	10.272	10.385	9.700	10.123	8.099	7.800	7.205
darunter in der Stadt Regensburg .....	6.869	5.997	5.911	5.449	5.446	4.879	4.730	4.345
davon Männer .....	7.474	5.319	5.036	4.855	5.317	3.946	3.670	3.635
Frauen .....	5.470	4.953	5.349	4.845	4.806	4.153	4.130	3.570
davon Angestellte .....	4.518	4.045	4.407	4.172	.	.	.	.
Arbeiter .....	8.426	6.227	5.978	5.528	.	.	.	.
darunter Jüngere unter 25 Jahren .....	1.784	1.236	1.435	979	1.096	774	933	645
dar. Jugendliche unter 20 Jahre .....	390	280	389	236	258	162	270	141
50 Jahre und älter .....	3.062	2.525	2.541	2.433	2.568	2.190	1.998	1.861
55 Jahre und älter .....	1.466	1.194	1.227	1.183	1.218	1.032	951	866
Langzeitarbeitslose <sup>2)</sup> .....	3.616	3.440	3.410	3.141	2.912	2.536	2.345	2.143
Schwerbehinderte .....	764	718	726	688	713	663	634	576
Ausländer .....	1.868	1.523	1.527	1.410	1.400	1.158	1.124	1.151
Arbeitslosenquote <sup>3)</sup> .....	7,9	6,2	6,3	5,8	6,1	4,8	4,6	4,2
Arbeitslosenquote <sup>4)</sup> .....	8,8	6,9	7,0	6,6	6,8	5,4	5,2	4,8
darunter in der Stadt Regensburg .....	11,2	9,8	9,6	8,9	8,9	7,9	7,7	7,0
gemeldete Stellen .....	1.956	2.336	3.224	1.738	2.540	2.474	2.854	2.244
gemeldete Stellen auf 100 Arbeitslose .....	15,1	22,7	31,0	17,9	25,1	30,5	36,6	31,1

<sup>1)</sup> Stadt und Landkreis Regensburg

<sup>2)</sup> 1 Jahr und länger arbeitslos

<sup>3)</sup> Arbeitslose in % aller zivilen Erwerbspersonen

<sup>4)</sup> Arbeitslose in % der abhängigen zivilen Erwerbspersonen

2008				2009				2010			
31.03.	30.06.	30.09.	31.12.	31.03.	30.06.	30.09.	31.12.	31.03.	30.06.	30.09.	31.12.
7.918	6.447	6.738	7.203	9.270	8.748	9.112	7.923	8.991	6.940	6.652	6.323
4.733	4.090	4.301	4.465	5.417	5.235	5.343	4.559	4.935	4.136	4.064	3.816
4.343	3.239	3.355	3.943	5.466	4.954	5.085	4.366	5.389	3.690	3.431	3.487
3.575	3.208	3.383	3.260	3.804	3.794	4.027	3.557	3.602	3.250	3.221	2.836
.	.	.	.	.	.	.	.	.	.	.	.
.	.	.	.	.	.	.	.	.	.	.	.
833	522	713	600	922	772	1.132	685	878	501	654	452
184	109	184	114	162	119	252	112	175	93	129	70
2.027	1.799	1.829	2.046	2.478	2.338	2.353	2.255	2.625	2.329	2.235	2.225
978	924	975	1.118	1.359	1.280	1.298	1.282	1.481	1.410	1.381	1.384
2.144	1.935	1.912	1.765	1.770	1.766	1.829	1.833	1.999	1.990	1.881	1.732
616	565	596	635	682	681	678	621	686	648	655	643
1.215	1.019	1.034	1.162	1.434	1.359	1.359	1.154	1.299	1.067	1.022	932
4,7	3,8	3,9	4,2	5,4	5,1	5,3	4,6	5,2	4,0	3,8	3,6
5,3	4,3	4,5	4,8	6,2	5,8	6,0	5,2	5,9	4,5	4,3	4,1
7,7	6,5	6,9	7,1	8,7	8,3	8,5	7,2	7,8	6,5	6,4	6,0
2.052	2.067	1.707	1.220	1.350	1.308	1.479	1.340	1.557	1.577	1.573	1.496
25,9	32,1	25,3	16,9	14,6	15,0	16,2	16,9	17,3	22,7	23,6	23,7

Quelle: Arbeitsmarktbericht der Agentur für Arbeit Regensburg - eigene Berechnungen

## 5.12 Arbeitslose nach Berufsgruppen im Bezirk <sup>1)</sup> der Hauptagentur für Arbeit Regensburg

	Arbeitslose <sup>2)3)</sup>					in % aller Arbeitslosen				
	2006	2007	2008	2009	2010	2006	2007	2008	2009	2010
Arbeitslose insgesamt .....	10.289	8.096	6.447	8.748	6.940	100,0	100,0	100,0	100,0	100,0
Ia Pflanzenbau, Tierzucht, Fischer 01-06 .....	81	93	78	90	60	0,8	1,1	1,2	1,0	0,9
Ila Bergleute, Mineralgewinner 07-09 .....	-	.	.	-	.	-	.	.	-	.
IIla Steinbearbeiter, Baustoffhersteller 10-11 .....	5	9	3	4	.	0,0	0,1	0,0	0,0	.
IIlb Keramiker, Glasmacher 12-13 .....	7	.	8	7	7	0,1	.	0,1	0,1	0,1
IIlc Chemiarbeiter, Kunststoffverarbeiter 14-15 .....	23	17	17	31	.	0,2	0,2	0,3	0,4	.
IIld Papierhersteller, -verarb. Druck 16-17 .....	42	40	32	40	40	0,4	0,5	0,5	0,5	0,6
IIle Holzaufbereiter, -warenfertiger, -verw. 18 .....	4	5	3	12	.	0,0	0,1	0,0	0,1	.
IIlf Metallherzeuger, -bearbeiter 19-24 .....	86	41	24	146	.	0,8	0,5	0,4	1,7	.
IIlg Schlosser, Mechaniker, zugeord. 25-30 .....	458	261	169	389	242	4,5	3,2	2,6	4,4	3,5
IIlh Elektriker 31 .....	155	96	61	190	106	1,5	1,2	0,9	2,2	1,5
IIli Montierer, Metallberufe, a.n.g. 32 .....	481	194	256	661	.	4,7	2,4	4,0	7,6	.
IIlk Textil-, Bekleidungsberufe 33-36 .....	89	55	43	39	31	0,9	0,7	0,7	0,4	0,4
IIll Lederhersteller, Leder-, Fellverarbeiter 37 .....	26	8	7	7	5	0,3	0,1	0,1	0,1	0,1
IIIm Ernährungsberufe 39-43 .....	437	388	299	331	291	4,2	4,8	4,6	3,8	4,2
IIIn Bauberufe 44-47 .....	181	143	108	152	123	1,8	1,8	1,7	1,7	1,8
IIIo Bau-, Raumausstatter, Polsterer 48-49 .....	121	56	63	65	45	1,2	0,7	1,0	0,7	0,6
IIIp Tischler, Modellbauer 50 .....	84	39	44	46	34	0,8	0,5	0,7	0,5	0,5
IIIq Maler, Lackierer, verwandte Berufe 51 .....	141	63	63	117	70	1,4	0,8	1,0	1,3	1,0
IIIr Warenprüfer, Versandfertigtmacher 52 .....	197	194	148	309	.	1,9	2,4	2,3	3,5	.
IIIs Hilfsarbeiter ohne Angaben 53 .....	361	564	568	494	429	3,5	7,0	8,8	5,6	6,2
IIIt Maschinist, zugehörige Berufe 54 .....	50	37	31	80	.	0,5	0,5	0,5	0,9	.
IVa Ing., Chemiker, Physiker, Mathematiker 60-61 .....	158	85	97	149	116	1,5	1,0	1,5	1,7	1,7
IVb Techniker, Techn. Sonderfachkräfte 62-63 .....	167	103	78	148	122	1,6	1,3	1,2	1,7	1,8
Va Warenkaufleute 68 .....	951	896	681	819	737	9,2	11,1	10,6	9,4	10,6
Vb Dienstleistungskaufleute, zugeh. 69-70 .....	187	161	122	157	109	1,8	2,0	1,9	1,8	1,6
Vc Verkehrsberufe 71-74 .....	1.038	878	696	1.115	792	10,1	10,8	10,8	12,7	11,4
Vd Organisations-, Verwaltungs-, Büroberufe 75-78 .....	1.369	1.209	814	1.137	964	13,3	14,9	12,6	13,0	13,9
Ve Ordnungs-, Sicherheitsberufe 79-81 .....	361	295	280	380	409	3,5	3,6	4,3	4,3	5,9
Vf Schriftschaf., -ordn., Künstl. 82-83 .....	150	128	89	86	70	1,5	1,6	1,4	1,0	1,0
Vg Gesundheitsdienstberufe 84-85 .....	412	267	211	205	165	4,0	3,3	3,3	2,3	2,4
Vh Soz., Erzieh.-, geist. u. naturwiss. Berufe 86-89 .....	558	497	344	291	350	5,4	6,1	5,3	3,3	5,0
Vi Allg. Dienstleistungsberufe 90-93 .....	1.315	1.059	842	967	862	12,8	13,1	13,1	11,1	12,4
Vla Sonstige Arbeitskräfte 97-99 .....	441	48	24	18	9	4,3	0,6	0,4	0,2	0,1
ZZ Keine Angabe .....	153	164	143	66	148	1,5	2,0	2,2	0,8	2,1

<sup>1)</sup> Stadt und Landkreis Regensburg

<sup>2)</sup> Stand jeweils im Juni des Jahres

<sup>3)</sup> im Jahr 2010 nicht alle Berufsgruppenzahlen verfügbar

Quelle: Statistik der Bundesagentur für Arbeit - Arbeitsmarktstatistik - eigene Berechnungen



### 5.13 Gemeldete Stellen nach Berufsgruppen im Bezirk <sup>1)</sup> der Hauptagentur für Arbeit Regensburg

	gemeldete Stellen <sup>2)</sup>					in % aller gemeldeten Stellen				
	2006	2007	2008	2009	2010	2006	2007	2008	2009	2010
gemeldete Stellen insgesamt .....	1.949	2.190	1.862	1.067	1.577	100,0	100,0	100,0	100,0	100,0
Ia Pflanzenbau, Tierzucht, Fischer 01-06 .....	14	19	16	10	10	0,7	0,9	0,9	0,9	0,6
IIIa Steinbearbeiter, Baustoffhersteller 10-11 .....	.	-	-	-	3	.	-	-	-	0,2
IIIb Keramiker, Glasmacher 12-13 .....	-	.	-	-	-	-	.	-	-	-
IIIc Chemiarbeiter, Kunststoffverarbeiter 14-15 .....	12	5	7	12	33	0,6	0,2	0,4	1,1	2,1
IIId Papierhersteller, -verarb. Druck 16-17 .....	7	8	15	6	11	0,4	0,4	0,8	0,6	0,7
IIIe Holzaufbereiter, Holzwarenfertiger 18 .....	.	5	.	.	.	.	0,2	.	.	.
IIIf Metallerzeuger, -bearbeiter 19-24 .....	129	108	85	10	68	6,6	4,9	4,6	0,9	4,3
IIIg Schlosser, Mechaniker, zugeord. 25-30 .....	279	307	220	134	235	14,3	14,0	11,8	12,6	14,9
IIIh Elektriker 31 .....	161	125	168	76	131	8,3	5,7	9,0	7,1	8,3
IIIi Montierer, Metallberuf, a.n.g. 32 .....	128	74	43	.	37	6,6	3,4	2,3	.	2,3
IIIk Textil-, Bekleidungsberufe 33-36 .....	.	.	.	-	.	.	.	.	-	.
IIIl Lederhersteller, Leder-, Fellverarbeiter 37 .....	-	-	.	4	.	-	-	.	0,4	.
IIIm Ernährungsberufe 39-43 .....	71	62	53	40	44	3,6	2,8	2,8	3,7	2,8
IIIn Bauberufe 44-47 .....	45	33	31	12	22	2,3	1,5	1,7	1,1	1,4
IIIo Bau-, Raumausstatter, Polsterer 48-49 .....	70	25	21	15	13	3,6	1,1	1,1	1,4	0,8
IIIp Tischler, Modellbauer 50 .....	34	36	28	26	30	1,7	1,6	1,5	2,4	1,9
IIIq Maler, Lackierer, verwandte Berufe 51 .....	54	28	55	31	38	2,8	1,3	3,0	2,9	2,4
IIIr Warenprüfer, Versandfertigmacher 52 .....	14	57	46	21	31	0,7	2,6	2,5	2,0	2,0
IIIs Hilfsarbeiter ohne Angaben 53 .....	34	177	20	18	7	1,7	8,1	1,1	1,7	0,4
IIIt Maschinist, zugehörige Berufe 54 .....	61	16	12	5	9	3,1	0,7	0,6	0,5	0,6
IVa Ing., Chemiker, Physiker, Mathematiker 60-61 .....	69	57	28	12	32	3,5	2,6	1,5	1,1	2,0
IVb Techniker, Techn. Sonderfachkräfte 62-63 .....	53	76	78	28	39	2,7	3,5	4,2	2,6	2,5
Va Warenkaufleute 68 .....	121	147	144	78	97	6,2	6,7	7,7	7,3	6,2
Vb Dienstleistungskaufleute, zugeh. 69-70 .....	51	97	92	40	45	2,6	4,4	4,9	3,7	2,9
Vc Verkehrsberufe 71-74 .....	187	232	169	93	205	9,6	10,6	9,1	8,7	13,0
Vd Organisations-, Verwaltungs-, Büroberufe 75-78 .....	133	181	226	144	156	6,8	8,3	12,1	13,5	9,9
Ve Ordnungs-, Sicherheitsberufe 79-81 .....	14	24	26	11	16	0,7	1,1	1,4	1,0	1,0
Vf Schriftschaf., -ordn., Künstl. 82-83 .....	9	7	12	5	10	0,5	0,3	0,6	0,5	0,6
Vg Gesundheitsdienstberufe 84-85 .....	51	87	111	109	94	2,6	4,0	6,0	10,2	6,0
Vh Soz., Erzieh., geist. u. naturwiss. Berufe 86-89 .....	41	24	58	72	78	2,1	1,1	3,1	6,7	4,9
Vi Allg. Dienstleistungsberufe 90-93 .....	101	138	93	52	79	5,2	6,3	5,0	4,9	5,0
Vla Sonstige Arbeitskräfte 97-99 .....	-	30	-	-	.	-	1,4	-	-	.

<sup>1)</sup> Stadt und Landkreis Regensburg

<sup>2)</sup> bei den gemeldeten Arbeitsstellen handelt es sich um ungeforderte Arbeitsstellen ohne selbstständige/freiberufliche Tätigkeiten und ohne Stellen der privaten Arbeitsvermittlung; jeweils im Juni des angegebenen Jahres

Quelle: Statistik der Bundesagentur für Arbeit - Arbeitsmarktstatistik - eigene Berechnungen

## 5.14 Arbeitslose im Stadtgebiet Regensburg

	2006				2007			
	31.03.	30.06.	30.09.	31.12.	31.03.	30.06.	30.09.	31.12.
Arbeitslose insgesamt .....	6.869	5.997	5.911	5.449	5.446	4.879	4.730	4.345
davon männlich .....	3.943	3.304	3.046	2.867	2.905	2.498	2.371	2.264
weiblich .....	2.926	2.693	2.865	2.582	2.541	2.381	2.359	2.081
darunter Ausländer .....	1.428	1.189	1.167	1.070	1.043	918	885	898
davon männlich .....	863	677	614	562	577	472	439	464
weiblich .....	565	512	553	508	466	446	446	434
darunter unter 20 Jahre .....	182	135	169	98	114	79	147	50
davon männlich .....	115	82	92	58	71	39	73	29
weiblich .....	67	53	77	40	43	40	74	21
darunter unter 25 Jahre .....	910	663	721	470	522	420	505	306
davon männlich .....	560	391	386	274	292	245	259	171
weiblich .....	350	272	335	196	230	175	246	135
dar. mehr als 6 Mon. arbeitslos .....	229	225	171	90	100	82	61	38
davon männlich .....	125	129	98	54	52	47	27	19
weiblich .....	104	96	73	36	48	35	34	19
darunter 55 Jahre und älter .....	720	632	655	567	587	551	521	481
davon männlich .....	387	340	343	298	317	292	269	249
weiblich .....	333	292	312	269	270	259	252	232
darunter Schwerbehinderte .....	421	423	426	404	417	403	375	345
davon männlich .....	255	248	255	226	257	237	216	206
weiblich .....	166	175	171	178	160	166	159	139
darunter Teilzeitarbeitslose .....	975	950	1.035	975	976	926	966	852
davon männlich .....	87	89	101	99	103	88	97	100
weiblich .....	888	861	934	876	873	838	869	752
darunter Langzeitarbeitslose <sup>1)</sup> .....	2.198	2.175	2.105	1.884	1.774	1.611	1.516	1.449
davon männlich .....	1.192	1.158	1.061	952	877	784	726	711
darunter älter als 25 Jahre .....	1.152	1.121	1.022	929	858	770	719	705
weiblich .....	1.006	1.017	1.044	932	897	827	790	738
darunter älter als 25 Jahre .....	967	987	1.018	914	886	819	781	731
Arbeitslosenquote <sup>2)</sup> .....	10,0	8,7	8,5	7,9	7,9	7,0	6,8	6,2
Arbeitslosenquote <sup>3)</sup> .....	11,2	9,8	9,6	8,9	8,9	7,9	7,7	7,0

<sup>1)</sup> 1 Jahr und länger arbeitslos

<sup>2)</sup> Arbeitslose in % aller zivilen Erwerbspersonen

<sup>3)</sup> Arbeitslose in % der abhängigen zivilen Erwerbspersonen

2008				2009				2010			
31.03.	30.06.	30.09.	31.12.	31.03.	30.06.	30.09.	31.12.	31.03.	30.06.	30.09.	31.12.
4.733	4.090	4.301	4.465	5.417	5.235	5.343	4.559	4.935	4.136	4.064	3.816
2.573	2.109	2.207	2.445	3.142	3.036	3.022	2.561	2.908	2.229	2.129	2.109
2.160	1.981	2.094	2.020	2.275	2.199	2.321	1.998	2.027	1.907	1.935	1.707
956	826	844	935	1.136	1.075	1.072	899	999	838	807	736
519	418	417	495	644	621	610	494	586	433	403	386
437	408	427	440	492	454	462	405	413	405	404	350
100	59	90	55	68	51	111	52	67	46	71	39
54	31	49	28	39	26	51	32	43	28	42	24
46	28	41	27	29	25	60	20	24	18	29	15
419	295	388	299	439	372	507	320	376	240	366	211
248	158	204	178	273	236	286	199	240	137	199	133
171	137	184	121	166	136	221	121	136	103	167	78
35	28	27	17	24	33	47	17	25	37	22	7
12	11	.	.	.	.	.	.	.	.	.	.
23	17	.	.	.	.	.	.	.	.	.	.
522	513	555	606	687	664	670	662	721	729	708	708
291	279	288	340	394	386	395	375	420	404	387	395
231	234	267	266	293	278	275	287	301	325	321	313
370	339	358	395	402	406	390	341	365	357	351	356
213	197	.	.	.	.	.	.	.	.	.	.
157	142	.	.	.	.	.	.	.	.	.	.
879	823	.	.	.	.	.	.	.	.	.	.
105	103	.	.	.	.	.	.	.	.	.	.
774	720	.	.	.	.	.	.	.	.	.	.
1.464	1.365	1.361	1.238	1.242	1.239	1.272	1.210	1.283	1.266	1.181	1.085
727	680	.	.	.	.	.	.	.	.	.	.
723	680	.	.	.	.	.	.	.	.	.	.
737	685	.	.	.	.	.	.	.	.	.	.
731	680	.	.	.	.	.	.	.	.	.	.
6,8	5,8	6,1	6,3	7,6	7,3	7,5	6,4	6,9	5,7	5,6	5,3
7,7	6,5	6,9	7,1	8,7	8,3	8,5	7,2	7,8	6,5	6,4	6,0

Quelle: Bundesagentur für Arbeit, Nürnberg

## 5.15 Arbeitslose nach Berufsgruppen im Stadtgebiet Regensburg

	Arbeitslose <sup>1)2)</sup>					in % aller Arbeitslosen				
	2006	2007	2008	2009	2010	2006	2007	2008	2009	2010
Arbeitslose insgesamt .....	6.012	4.875	4.090	5.235	4.136	100,0	100,0	100,0	100,0	100,0
Ia Pflanzenbau, Tierzucht, Fischer 01-06 .....	41	52	54	53	37	0,7	1,1	1,3	1,0	0,9
Ila Bergleute, Mineralgewinner 07-09 .....	-	.	.	-	.	-	.	.	-	.
IIla Steinbearbeiter, Baustoffhersteller 10-11 .....	-	5	.	3	.	-	0,1	.	0,1	.
IIlb Keramiker, Glasmacher 12-13 .....	6	.	5	6	7	0,1	.	0,1	0,1	0,2
IIlc Chemiarbeiter, Kunststoffverarbeiter 14-15 .....	16	13	8	21	.	0,3	0,3	0,2	0,4	.
IIId Papierhersteller, -verarb. Druck 16-17 .....	22	26	21	26	29	0,4	0,5	0,5	0,5	0,7
IIle Holzaufbereiter, -warenfertiger, -verw. 18 .....	4	.	.	5	.	0,1	.	.	0,1	.
IIIf Metallerzeuger, -bearbeiter 19-24 .....	50	22	19	80	.	0,8	0,5	0,5	1,5	.
IIIg Schlosser, Mechaniker, zugeord. 25-30 .....	251	151	98	200	115	4,2	3,1	2,4	3,8	2,8
IIIh Elektriker 31 .....	90	47	40	104	58	1,5	1,0	1,0	2,0	1,4
IIIi Montierer, Metallberufe, a.n.g. 32 .....	290	123	182	393	.	4,8	2,5	4,4	7,5	.
IIIk Textil-, Bekleidungsberufe 33-36 .....	50	36	32	28	23	0,8	0,7	0,8	0,5	0,6
IIIl Lederhersteller, Leder-, Fellverarbeiter 37 .....	13	6	6	4	4	0,2	0,1	0,1	0,1	0,1
IIIm Ernährungsberufe 39-43 .....	285	251	209	220	194	4,7	5,1	5,1	4,2	4,7
IIIn Bauberufe 44-47 .....	78	72	62	81	67	1,3	1,5	1,5	1,5	1,6
IIIo Bau-, Raumausstatter, Polsterer 48-49 .....	76	31	40	41	27	1,3	0,6	1,0	0,8	0,7
IIIp Tischler, Modellbauer 50 .....	47	19	19	27	21	0,8	0,4	0,5	0,5	0,5
IIIQ Maler, Lackierer, verwandte Berufe 51 .....	93	34	40	74	58	1,5	0,7	1,0	1,4	1,4
IIIr Warenprüfer, Versandfertigmacher 52 .....	98	108	100	189	.	1,6	2,2	2,4	3,6	.
IIIs Hilfsarbeiter ohne Angaben 53 .....	206	304	275	219	222	3,4	6,2	6,7	4,2	5,4
IIIt Maschinist, zugehörige Berufe 54 .....	23	17	14	29	.	0,4	0,3	0,3	0,6	.
IVa Ing., Chemiker, Physiker, Mathematiker 60-61 .....	112	55	70	102	75	1,9	1,1	1,7	1,9	1,8
IVb Techniker, Techn. Sonderfachkräfte 62-63 .....	91	54	39	88	59	1,5	1,1	1,0	1,7	1,4
Va Warenkaufleute 68 .....	483	488	414	491	445	8,0	10,0	10,1	9,4	10,8
Vb Dienstleistungskaufleute, zugeh. 69-70 .....	84	90	71	108	80	1,4	1,8	1,7	2,1	1,9
Vc Verkehrsberufe 71-74 .....	669	605	493	714	497	11,1	12,4	12,1	13,6	12,0
Vd Organisations-, Verwaltungs-, Büroberufe 75-78 .....	643	615	439	591	483	10,7	12,6	10,7	11,3	11,7
Ve Ordnungs-, Sicherheitsberufe 79-81 .....	245	190	171	219	203	4,1	3,9	4,2	4,2	4,9
Vf Schriftschaf., -ordn., Künstl. 82-83 .....	101	95	68	64	52	1,7	1,9	1,7	1,2	1,3
Vg Gesundheitsdienstberufe 84-85 .....	219	154	126	117	89	3,6	3,2	3,1	2,2	2,2
Vh Soz., Erzieh.-, geist. u. naturwiss. Berufe 86-89 .....	359	354	244	206	225	6,0	7,3	6,0	3,9	5,4
Vi Allg. Dienstleistungsberufe 90-93 .....	867	715	609	674	618	14,4	14,7	14,9	12,9	14,9
Vla Sonstige Arbeitskräfte 97-99 .....	306	31	21	14	7	5,1	0,6	0,5	0,3	0,2
ZZ Keine Angabe .....	94	109	98	44	95	1,6	2,2	2,4	0,8	2,3

<sup>1)</sup> Stand jeweils im Juni des Jahres

<sup>2)</sup> im Jahr 2010 nicht alle Berufsgruppennzahlen verfügbar

Quelle: Statistik der Bundesagentur für Arbeit - Arbeitsmarktstatistik - eigene Berechnungen

## 5.16 Gemeldete Stellen nach Berufsgruppen im Stadtgebiet Regensburg

	Gemeldete Stellen <sup>1)</sup>					in % aller gemeldeten Stellen				
	2006	2007	2008	2009	2010	2006	2007	2008	2009	2010
gemeldete Stellen insgesamt .....	1.622	1.658	1.377	769	1.050	100,0	100,0	100,0	100,0	100,0
Ia Pflanzenbau, Tierzucht, Fischer 01-06 .....	7	10	5	.	7	0,4	0,6	0,4	.	0,7
IIIa Steinbearbeiter, Baustoffhersteller 10-11 .....	.	-	-	-	.	.	-	-	-	.
IIIb Keramiker, Glasmacher 12-13 .....	-	-	-	-	-	-	-	-	-	-
IIIc Chemiarbeiter, Kunststoffverarbeiter 14-15 .....	11	5	5	12	14	0,7	0,3	0,4	1,6	1,3
IIId Papierhersteller, -verarb. Druck 16-17 .....	4	7	12	3	8	0,2	0,4	0,9	0,4	0,8
IIIe Metallerzeuger, -bearbeiter 19-24 .....	116	77	52	8	36	7,2	4,6	3,8	1,0	3,4
IIIg Schlosser, Mechaniker, zugeord. 25-30 .....	240	243	155	113	157	14,8	14,7	11,3	14,7	15,0
IIIh Elektriker 31 .....	145	102	128	68	95	8,9	6,2	9,3	8,8	9,0
IIIi Montierer, Metallberufe, a.n.g. 32 .....	119	59	34	.	27	7,3	3,6	2,5	.	2,6
IIIk Textil-, Bekleidungsberufe 33-36 .....	.	3	.	-	.	.	0,2	.	-	.
IIIl Lederhersteller, Leder-, Fellverarbeiter 37 .....	-	-	.	3	-	-	-	.	0,4	-
IIIm Ernährungsberufe 39-43 .....	55	35	36	25	33	3,4	2,1	2,6	3,3	3,1
III n Bauberufe 44-47 .....	28	16	22	.	11	1,7	1,0	1,6	.	1,0
III o Bau-, Raumausstatter, Polsterer 48-49 .....	61	19	14	11	8	3,8	1,1	1,0	1,4	0,8
III p Tischler, Modellbauer 50 .....	28	25	22	18	21	1,7	1,5	1,6	2,3	2,0
III q Maler, Lackierer, verwandte Berufe 51 .....	50	19	38	25	32	3,1	1,1	2,8	3,3	3,0
III r Warenprüfer, Versandfertigmacher 52 .....	9	30	34	10	13	0,6	1,8	2,5	1,3	1,2
III s Hilfsarbeiter ohne Angaben 53 .....	34	152	18	16	6	2,1	9,2	1,3	2,1	0,6
III t Maschinist, zugehörige Berufe 54 .....	59	9	8	.	5	3,6	0,5	0,6	.	0,5
IV a Ing., Chemiker, Physiker, Mathematiker 60-61 .....	60	46	23	12	23	3,7	2,8	1,7	1,6	2,2
IV b Techniker, Techn. Sonderfachkräfte 62-63 .....	46	60	58	26	30	2,8	3,6	4,2	3,4	2,9
V a Warenkaufleute 68 .....	93	125	125	46	73	5,7	7,5	9,1	6,0	7,0
V b Dienstleistungskaufleute, zugeh. 69-70 .....	39	80	73	30	33	2,4	4,8	5,3	3,9	3,1
V c Verkehrsberufe 71-74 .....	131	150	99	50	110	8,1	9,0	7,2	6,5	10,5
V d Organisations-, Verwaltungs-, Büroberufe 75-78 .....	114	144	197	125	121	7,0	8,7	14,3	16,3	11,5
V e Ordnungs-, Sicherheitsberufe 79-81 .....	9	19	22	7	11	0,6	1,1	1,6	0,9	1,0
V f Schriftschaf., -ordn., Künstl. 82-83 .....	8	4	7	.	7	0,5	0,2	0,5	.	0,7
V g Gesundheitsdienstberufe 84-85 .....	42	68	80	75	66	2,6	4,1	5,8	9,8	6,3
V h Soz., Erzieh., geist. u. naturwiss. Berufe 86-89 .....	34	18	41	36	43	2,1	1,1	3,0	4,7	4,1
V i Allg. Dienstleistungsberufe 90-93 .....	74	103	64	42	55	4,6	6,2	4,6	5,5	5,2
V la Sonstige Arbeitskräfte 97-99 .....	-	30	-	-	.	-	1,8	-	-	.

<sup>1)</sup> bei den gemeldeten Arbeitsstellen handelt es sich um ungeforderte Arbeitsstellen ohne selbstständige/freiberufliche Tätigkeiten und ohne Stellen der privaten Arbeitsvermittlung; jeweils im Juni des angegebenen Jahres

Quelle: Statistik der Bundesagentur für Arbeit - Arbeitsmarktstatistik - eigene Berechnungen



# 6

## Versorgung und Verbrauch

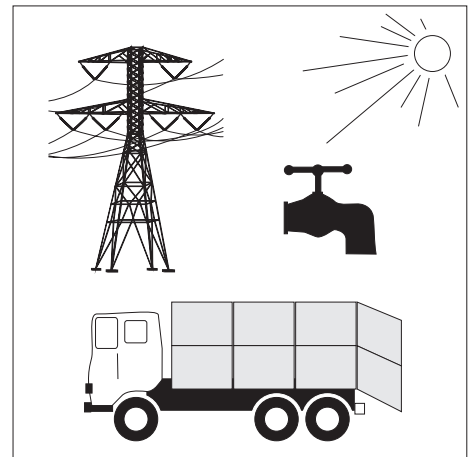

## Baureifes Land

sind Flächen, die nach öffentlich-rechtlichen Vorschriften baulich nutzbar sind; hierzu zählen Grundstücke, die die baurechtlichen Voraussetzungen für die Bebauung erfüllen und deren Erschließungsgrad die sofortige Bebauung gestattet.

## Kaufwerte für Bauland

Die Statistik der Kaufwerte für Bauland hat die Verkäufe von unbebauten Grundstücken von 100 m<sup>2</sup> und mehr zum Gegenstand, soweit sie in den Baugebieten der Gemeinden liegen und somit Baulandeigenschaft besitzen.

Finanzämter und Gutachterausschüsse erhalten durch die Veräußerungsanzeigen der Gerichte, Behörden und Notare, denen jeweils eine Abschrift der beurkundeten Kaufverträge beizufügen ist, Kenntnis von den Grundstücksverkäufen. Die entsprechenden Daten werden in die Kaufpreissammlungen der jeweiligen Behörden aufgenommen und von dort dem Bayerischen Landesamt für Statistik und Datenverarbeitung zum Zwecke der Statistikerstellung übermittelt.

Die Statistik der Kaufwerte für Bauland stellt keine Preisstatistik im herkömmlichen Sinne dar; Zweck der Statistik ist es nicht, die Wertentwicklung von Grundstücken zu verfolgen, sondern lediglich die durchschnittlichen Verkaufswerte darzustellen.

## Landwirtschaftlich genutzte Fläche

Die landwirtschaftlich genutzte Fläche umfasst alle landwirtschaftlich oder gärtnerisch genutzten Flächen. Zu ihr rechnen im Einzelnen folgende Kulturarten: Ackerland, Dauergrünland, Gartenland, Obstanlagen, Baumschulflächen, Rebland, Korbweidenanlagen, Pappelanlagen und Weihnachtsbaumkulturen außerhalb des Waldes.

## Preisindex

Der Preisindex für die Lebenshaltung ist von relativ großer Allgemeinbedeutung, da er die durchschnittliche Verschiebung des Preisniveaus im Hinblick auf den privaten Verbrauch misst, zur Beurteilung des Geldwertes herangezogen und häufig der Einkommensentwicklung gegenübergestellt wird.

Die Berechnung aller Preisindizes für die Lebenshaltung im früheren Bundesgebiet bzw. in den neuen Ländern und Berlin-Ost wurde ab Januar 2003 eingestellt. Somit stehen ab diesem Zeitpunkt keine Preisindizes für spezifische Haushaltstypen (4-Personen-Haushalt mit höherem Einkommen, 4-Personen-Haushalt mit mittlerem Einkommen, 2-Personen-Haushalt mit geringem Einkommen) mehr zur Verfügung. Es wird nur mehr der "Verbraucherpreisindex für Deutschland" (bisher: Preisindex für die Lebenshaltung aller privaten Haushalte in Deutschland) insgesamt berechnet.

Der "Verbraucherpreisindex für Deutschland" wird als Laspeyres-Index, d. h. mit konstanten Wägungsanteilen der jeweiligen Originalbasis berechnet. Seit Januar 2003 sind der Indexberechnung die Verbrauchsverhältnisse des Jahres 2000 zugrunde gelegt. Zum Zwecke des langfristigen Vergleichs wurden die Indexzahlen zu durchlaufenden Reihen (Basis 2000 bzw. 2005 = 100) verknüpft. Somit stehen für den neuen "Verbraucherpreisindex für Deutschland" auf der aktuellen Basis 2005 = 100 Indexzahlen zurück bis Januar 1991 zur Verfügung.

## Wertsicherungsklausel Preisindizes

Werden in Verträgen bzw. Vereinbarungen Preisindizes zur Anpassung an den momentanen Geldwert herangezogen, so gilt als gesetzliche Grundlage für Wertsicherungsklauseln ab dem 01.01.1999 die Preisklauselverordnung (PrKV) vom 23.09.1998 (BGBl. I S. 3043), zuletzt geändert durch Artikel 8 Absatz 7 des Gesetzes zur Neugliederung, Vereinfachung und Reform des Mietrechts (Mietrechtsreformgesetz) vom 19.06.2001 (BGBl. I S. 1149). Für Mietanpassungsvereinbarungen in Verträgen über Wohnraum gilt gemäß § 4 Absatz 2 der PrKV in Verbindung mit Artikel 8 Absatz 7 Satz 2 des Mietrechtsreformgesetzes § 557b des Bürgerlichen Gesetzbuches.

## Rechnen mit Indexzahlen

Die Indexveränderung von einem Zeitpunkt zum anderen kann in Indexpunkten oder in Prozent gemessen werden. Welche Indexveränderung in Frage kommt, muss aus dem Wortlaut der Wertsicherungsklausel hervorgehen. **Im allgemeinen ist dabei der Indexveränderung nach Prozent der Vorzug zu geben, da sie unabhängig von einer Preisbasis der Indexberechnung jeweils zum gleichen Ergebnis führt.**

Die Indexveränderung in Punkten ist gleich der Differenz zwischen dem neuen und dem alten Indexstand. Sie kann unmittelbar abgelesen werden.

So beträgt die **Indexveränderung nach Indexpunkten** beim Verbraucherpreisindex für Deutschland von 2006 bis 2008 (siehe Tab. 6.3)

zur Basis 2005 = 100:

106,6 (2008) minus 101,6 (2006) = 5,0 Indexpunkte

Die **Indexveränderung in Prozent** ergibt sich nach der folgenden Formel:

$$\frac{\text{neuer Indexstand} - \text{alter Indexstand}}{\text{alter Indexstand}} \times 100$$

bzw.

$$\left( \frac{\text{neuer Indexstand}}{\text{alter Indexstand}} \times 100 \right) - 100$$

nach dem obigen Beispiel also:

$$\left( \frac{106,6}{101,6} \times 100 \right) - 100 = 4,9213 \%$$

## REWAG

Die "REWAG - Regensburger Energie- und Wasserversorgung AG & Co. KG" wurde 1976 aus dem Energie- und Wasserversorgungsbereich der damaligen Stadtwerke Regensburg mit Beteiligung der Energieversorgung Ostbayern AG (OBAG) gegründet. Eigentümer sind die Stadt Regensburg (64,52 %) und E.ON Bayern (35,48 %). Die REWAG verfügt derzeit über rund 400 Mitarbeiter.



## 6.1 Ausgewählte Verbraucherpreisindizes für Deutschland für die Jahre 2001 bis 2010 (2005 = 100)

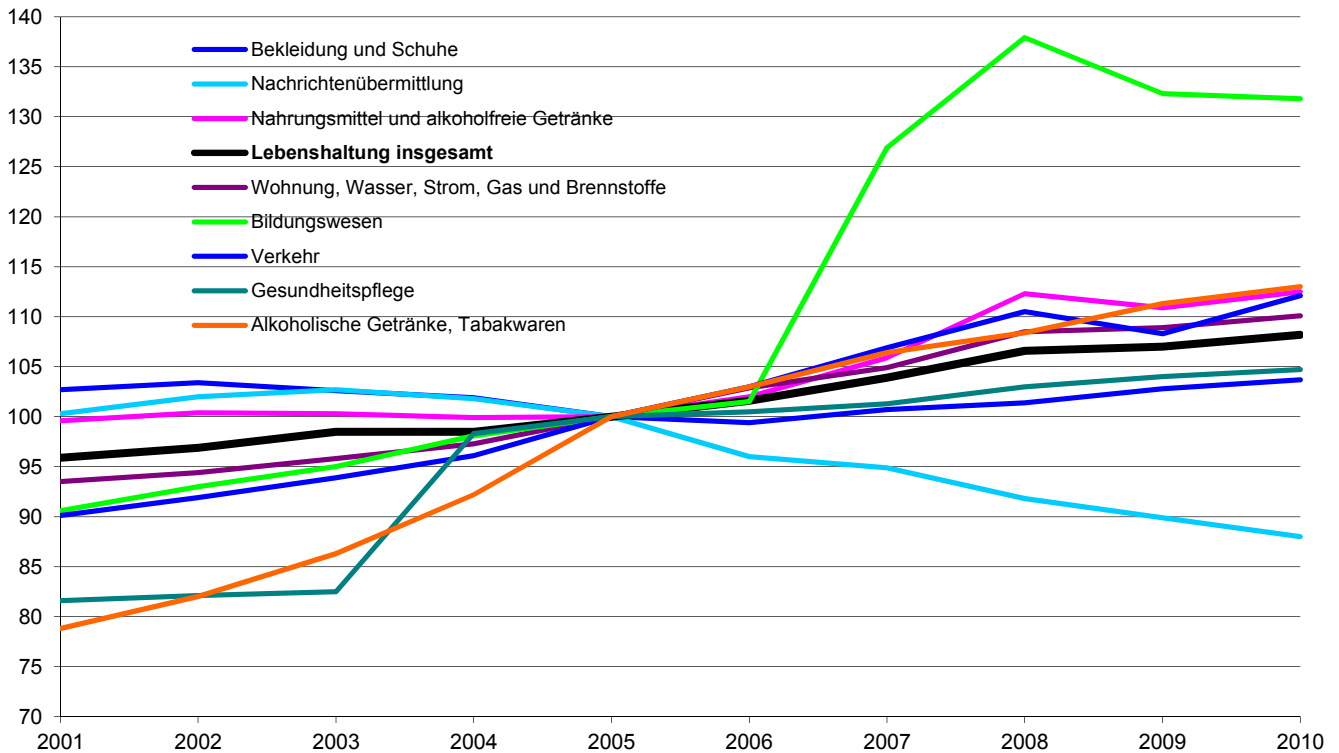

## 6.2 Ausgewählte Verbraucherpreisindizes für Bayern für die Jahre 2005 bis 2010 (2005 = 100)

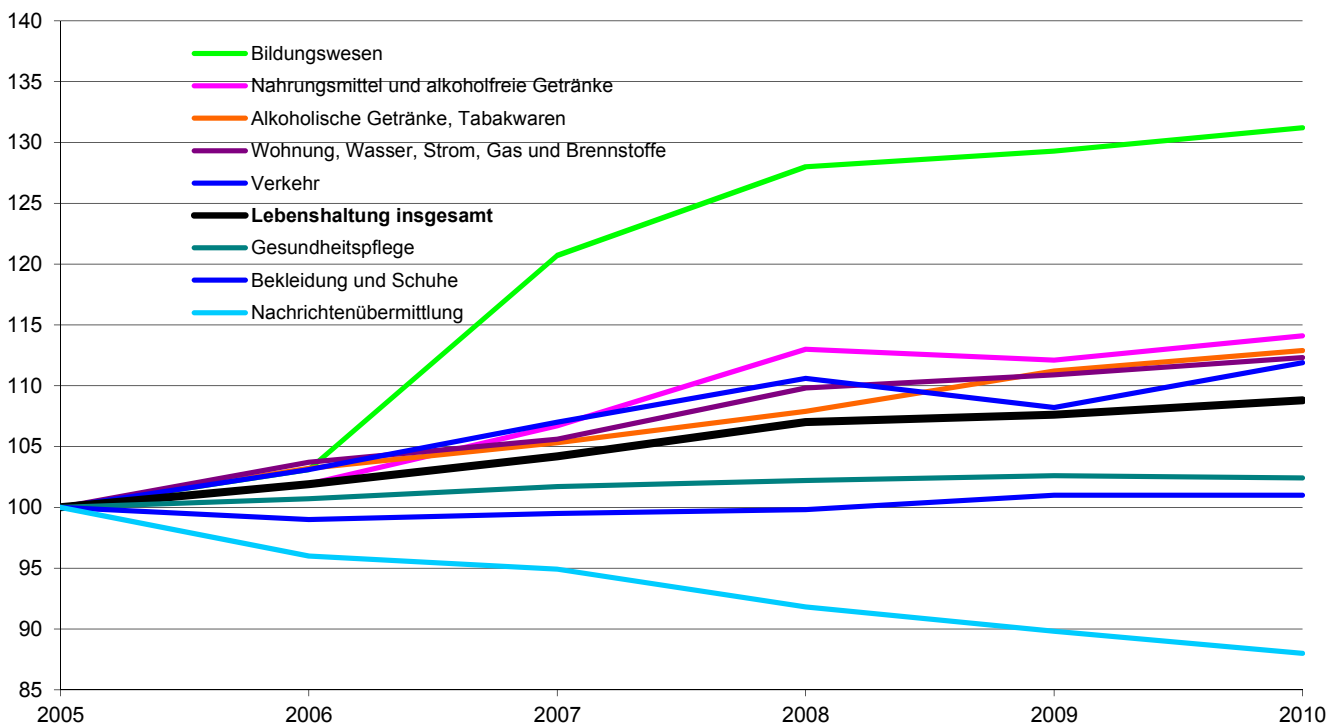

### 6.3 Verbraucherpreisindizes <sup>1)</sup> für die Lebenshaltung in Deutschland und Bayern nach Hauptgruppen

Ausgabengruppe	Deutschland					Bayern				
	2006	2007	2008	2009	2010	2006	2007	2008	2009	2010
<b>Lebenshaltung insgesamt</b> .....	<b>101,6</b>	<b>103,9</b>	<b>106,6</b>	<b>107,0</b>	<b>108,2</b>	<b>101,9</b>	<b>104,2</b>	<b>107,0</b>	<b>107,6</b>	<b>108,8</b>
Nahrungsmittel und alkoholfreie Getränke .....	102,0	105,9	112,3	110,9	112,5	101,9	106,7	113,0	112,1	114,1
Alkoholische Getränke, Tabakwaren .....	103,0	106,4	108,4	111,3	113,0	103,2	105,3	107,9	111,2	112,9
Bekleidung und Schuhe .....	99,4	100,7	101,4	102,8	103,7	99,0	99,5	99,8	101,0	101,0
Wohnung, Wasser, Strom, Gas, and. Brennstoffe .....	102,9	104,9	108,5	108,9	110,1	103,7	105,6	109,8	110,9	112,3
Einrichtungsgegenstände für den Haushalt .....	99,8	101,0	102,5	104,2	104,6	99,9	101,0	102,9	104,8	105,0
Gesundheitspflege .....	100,5	101,3	103,0	104,0	104,7	100,7	101,7	102,2	102,6	102,4
Verkehr .....	103,0	106,9	110,5	108,3	112,1	103,1	107,0	110,6	108,2	111,9
Nachrichtenübermittlung .....	96,0	94,9	91,8	89,9	88,0	96,0	94,9	91,8	89,8	88,0
Freizeit, Unterhaltung und Kultur .....	99,5	99,8	99,8	101,4	101,3	99,7	100,0	99,6	100,7	100,0
Bildungswesen .....	101,5	126,9	137,9	132,3	131,8	103,1	120,7	128,0	129,3	131,2
Beherbergungs-/Gaststättendienstleistungen .....	101,2	104,0	106,3	108,7	109,9	102,4	105,8	108,7	111,6	113,2
Andere Waren und Dienstleistungen .....	101,1	103,7	105,9	107,5	108,4	101,3	103,6	105,6	107,6	108,7

<sup>1)</sup> im Jahresdurchschnitt; 2005 = 100

Quelle: Statistisches Bundesamt; Bayerisches Landesamt für Statistik und Datenverarbeitung

## 6.4 Preismesszahlen für ausgewählte Lebensmittel, Getränke und Tabakwaren in Bayern

	2005 = 100				
	2006	2007	2008	2009	2010
<b>Nahrungsmittel und alkoholfreie Getränke</b> .....	101,9	106,7	113,0	112,1	114,1
<b>Nahrungsmittel</b> .....	101,6	106,7	113,2	112,5	114,6
<b>Brot und Getreideerzeugnisse</b> .....	100,6	104,3	112,5	113,6	113,9
Brot und andere Backwaren aus Brotteig .....	100,6	105,8	113,0	114,6	115,8
Feine Backwaren (ohne Dauerbackwaren) .....	101,5	103,1	109,7	111,5	111,8
Teigwaren .....	99,3	100,2	114,3	113,7	113,2
<b>Fleisch und Fleischwaren</b> .....	100,3	103,1	106,3	109,7	110,7
Rindfleisch (auch Kalbfleisch) .....	102,5	106,4	111,8	116,5	117,9
Schweinefleisch, frisch .....	100,0	102,2	105,2	108,3	108,8
Geflügelfleisch .....	99,6	105,8	116,9	113,6	112,0
Fleisch- und Wurstwaren; Schlachtnebenprodukte .....	100,2	102,8	104,3	108,6	110,6
<b>Fische, Fischwaren</b> .....	104,8	108,4	110,5	114,4	118,2
Fische, frisch .....	105,2	108,8	110,7	113,6	120,9
<b>Molkereiprodukte und Eier</b> .....	99,4	105,0	120,8	113,8	114,5
Vollmilch .....	99,8	109,6	125,4	108,0	112,6
Käse und Quark .....	99,0	103,8	122,1	112,9	111,2
Eier .....	100,9	105,2	116,1	124,0	126,9
<b>Speisefette und -öle</b> .....	101,4	110,1	118,7	112,4	122,4
Butter .....	97,5	113,9	112,0	98,3	120,3
Margarine und andere pflanzliche Fette .....	101,2	106,5	129,3	128,5	131,3
Speiseöle .....	103,7	102,2	122,1	131,4	122,8
<b>Obst</b> .....	100,5	109,8	115,4	111,3	118,7
Äpfel .....	101,3	112,0	115,4	106,5	108,9
Zitrusfrüchte .....	100,0	105,2	118,7	108,7	118,6
Bananen .....	93,2	95,6	98,7	99,4	96,6
Beeren und Weintrauben .....	95,3	114,3	114,3	115,7	146,9
Obstkonserven, tiefgefrorenes Obst .....	101,1	105,4	119,1	113,6	108,3
<b>Gemüse</b> .....	110,1	120,7	120,9	117,0	123,1
Blatt- und Stielgemüse .....	113,3	103,8	106,3	103,2	123,6
Fruchtgemüse .....	107,9	115,8	109,1	106,0	114,6
Knollen- und Wurzelgemüse, Pilze, frisch .....	110,3	114,1	116,6	117,1	117,3
Kartoffeln .....	131,4	188,5	188,7	161,1	171,0
Trockengemüse .....	101,6	108,2	135,7	157,3	160,0
Tiefgefrorenes Gemüse .....	99,9	102,1	108,0	110,6	113,4
Konserviertes und verarbeitetes Gemüse .....	101,7	111,5	119,2	116,2	114,4
<b>Zucker, Marmelade, Honig, Süßwaren</b> .....	100,5	102,3	108,5	110,9	109,9
Zucker .....	99,3	99,4	98,9	93,3	84,3
Schokolade und sonstige Schokoladenerzeugnisse .....	102,7	103,4	115,5	117,0	115,2
Süßwaren .....	100,2	100,5	101,1	102,5	102,4
<b>sonstige Nahrungsmittel</b> .....	101,0	103,6	108,2	109,9	108,7
Speisesalz und Gewürze .....	101,4	104,2	110,2	109,5	107,9
Homogenisierte Säuglings- und Kleinkindernahrung .....	101,0	104,2	110,3	112,5	112,0
<b>Alkoholfreie Getränke</b> .....	103,9	106,9	111,9	109,9	110,7
Kaffee, Tee, Kakao .....	104,0	103,9	106,0	105,8	105,6
Kaffee .....	106,2	104,9	106,8	106,3	106,7
Mineralwasser, Säfte, Limonaden .....	103,9	108,2	114,3	111,6	112,7
Mineralwasser .....	101,4	102,5	103,8	104,2	104,5
Erfrischungsgetränke mit Kohlensäure .....	103,5	107,9	112,0	112,4	115,1
Fruchtsäfte, Fruchtnektare, Fruchtsaftgetränke .....	107,5	115,8	129,2	120,1	121,2
<b>Alkoholische Getränke, Tabakwaren</b> .....	103,2	105,3	107,9	111,2	112,9
Alkoholische Getränke .....	100,9	100,3	104,7	107,4	108,0
Bier .....	101,9	99,4	104,2	107,0	107,4
Wein .....	99,2	100,3	104,5	107,3	108,5
Tabakwaren .....	105,0	108,9	110,3	114,0	116,5

Quelle: Bayerisches Landesamt für Statistik und Datenverarbeitung

## 6.5 Preismesszahlen für Wohnen, Bekleidung, Gesundheit in Bayern

	2005 = 100				
	2006	2007	2008	2009	2010
<b>Wohnung, Wasser, Strom, Gas und and. Brennstoffe .....</b>	<b>103,7</b>	<b>105,6</b>	<b>109,8</b>	<b>110,9</b>	<b>112,3</b>
Wohnungsmieten (ohne Nebenkosten) .....	102,0	103,9	105,8	107,5	109,0
Regelmäßige Instandhaltung und Reparatur .....	102,6	108,2	112,0	117,8	119,6
Dienstleistungen im Zusammenhang mit der Wohnung .....	100,1	100,2	99,7	101,3	104,2
Wasserversorgung .....	101,2	103,6	104,3	109,0	112,7
Müllabfuhr .....	98,6	96,6	92,7	92,1	91,5
Abwasserentsorgung .....	100,2	99,0	99,0	99,3	106,2
Strom, Gas und andere Brennstoffe .....	111,3	113,7	128,6	126,5	126,4
Strom .....	105,4	109,9	120,7	132,4	135,5
Gas .....	118,6	121,6	133,2	129,1	118,3
Heizöl .....	112,5	107,0	144,9	99,9	121,2
Feste Brennstoffe .....	102,5	104,5	106,8	107,9	109,1
Zentralheizung, Fernwärme .....	115,2	118,6	128,8	133,0	121,7
<b>Möbel, Geräte für den Haushalt einschl. Instandhaltung .....</b>	<b>99,9</b>	<b>101,0</b>	<b>102,9</b>	<b>104,8</b>	<b>105,0</b>
Möbel und Einrichtungsgegenstände .....	99,6	100,8	103,7	105,5	105,2
Heimtextilien .....	98,9	99,1	100,1	100,8	100,8
Haushaltsgeräte .....	99,1	99,2	98,8	100,0	99,4
Elektrische und andere Haushaltsgroßgeräte .....	98,9	98,5	98,0	98,6	97,7
Elektrische Kleingeräte für den Haushalt .....	98,9	98,8	99,3	103,0	104,3
Reparatur an Haushaltsgeräten .....	100,8	106,3	105,5	107,4	107,4
Glaswaren, Tafelgeschirr, Gebrauchsgüter .....	100,0	101,4	103,2	106,3	108,1
Werkzeuge und Geräte für Haus und Garten .....	99,3	101,1	102,3	105,1	106,4
Waren und Dienstleistungen für die Haushaltsführung .....	100,7	101,3	101,7	104,0	105,0
<b>Bekleidung und Schuhe .....</b>	<b>99,0</b>	<b>99,5</b>	<b>99,8</b>	<b>101,0</b>	<b>101,0</b>
Bekleidung .....	98,8	99,2	99,4	100,5	100,3
Bekleidung für Herren .....	99,3	99,9	100,2	100,9	100,1
Bekleidung für Damen .....	98,1	97,8	98,1	99,4	99,2
Bekleidung für Kinder und Kleinkinder .....	99,3	100,8	99,6	100,2	100,5
Chem. Reinigung, Waschen, Reparatur von Bekleidung .....	101,4	103,8	106,8	108,5	109,7
Schuhe .....	99,6	101,1	101,8	103,0	103,6
Schuhe für Herren .....	99,8	100,7	101,6	103,4	104,8
Schuhe für Damen .....	99,1	100,8	101,2	101,5	100,7
Schuhe für Kinder .....	100,3	101,6	102,1	104,3	106,7
Reparatur von Schuhen .....	101,3	105,6	108,3	110,6	112,4
<b>Gesundheitspflege .....</b>	<b>100,7</b>	<b>101,7</b>	<b>102,2</b>	<b>102,6</b>	<b>102,4</b>
Pharmazeutische Erzeugnisse .....	100,6	103,9	107,0	110,3	112,1
Therapeutische Geräte und Ausrüstungen .....	100,3	102,1	103,0	97,6	92,6
Ambulante Gesundheitsdienstleistungen .....	100,2	100,7	101,0	101,3	101,3
Ärztliche Dienstleistungen .....	100,0	100,0	100,0	100,0	100,0
Zahnärztliche Dienstleistungen .....	100,4	100,7	101,2	101,8	101,6
Nichtärztliche Gesundheitsdienstleistungen .....	100,1	103,5	104,4	104,8	105,4
Stationäre Gesundheitsdienstleistungen .....	103,1	100,6	97,1	99,1	100,1

Quelle: Bayerisches Landesamt für Statistik und Datenverarbeitung

## 6.6 Preismesszahlen für Verkehr, Nachrichtenübermittlung, Kultur, Bildung und Freizeit in Bayern

	2005 = 100				
	2006	2007	2008	2009	2010
<b>Verkehr</b> .....	<b>103,1</b>	<b>107,0</b>	<b>110,6</b>	<b>108,2</b>	<b>111,9</b>
Kauf von Fahrzeugen .....	101,8	105,5	106,2	106,3	106,4
Kauf von Kraftwagen .....	101,7	105,4	106,1	106,0	105,9
Motorräder .....	103,2	105,4	105,7	108,5	112,7
Fahrrädern .....	103,2	106,5	108,1	110,7	113,2
Kraft- und Schmierstoffe für Privatfahrzeuge .....	105,4	109,9	117,5	104,1	115,3
Kraftstoffe .....	105,5	109,9	117,5	103,9	115,3
Normalbenzin .....	105,7	110,3	116,5	105,8	117,3
Superbenzin .....	105,7	109,8	114,6	104,2	114,9
Dieselkraftstoff .....	104,8	109,8	125,4	101,6	114,1
Schmierstoffe .....	102,2	108,3	112,8	115,9	119,0
Waren und Dienstleistungen für d. Betrieb v. Privatfahrzeugen .....	103,8	108,0	112,9	108,0	113,8
Ersatzteile, Zubehör .....	102,8	106,9	109,3	112,1	112,7
Wartung und Reparatur von Privatfahrzeugen .....	102,7	106,7	110,5	113,9	115,1
Verkehrsdienstleistungen .....	102,8	106,2	110,1	112,9	115,7
Personenbeförderung im Schienenverkehr .....	103,2	108,8	112,7	116,9	119,3
Straßenverkehr .....	103,2	104,3	103,5	103,2	103,1
Luftverkehr .....	102,0	104,8	115,6	116,9	118,9
<b>Nachrichtenübermittlung</b> .....	<b>96,0</b>	<b>94,9</b>	<b>91,8</b>	<b>89,8</b>	<b>88,0</b>
Post und Kurierdienstleistungen .....	99,2	98,5	98,6	99,8	100,9
Telefon- und Telefaxdienstleistungen .....	96,9	96,6	93,4	91,2	89,4
<b>Freizeit, Unterhaltung und Kultur</b> .....	<b>99,7</b>	<b>100,0</b>	<b>99,6</b>	<b>100,7</b>	<b>100,0</b>
Empfangs-, Aufnahme- u. Wiedergabegeräte von Ton u. Bild .....	93,1	84,7	76,7	66,1	60,7
Informationsverarbeitungsgeräte .....	88,2	72,9	61,0	55,5	54,3
Bild- und Tonträger .....	99,4	95,8	94,3	89,6	82,5
Rep. an audiovis., fotograf. u. informationsverarb. Geräten .....	100,8	104,7	109,5	108,8	107,1
Spiele, Spielzeug und Hobbywaren .....	99,0	98,3	97,2	98,1	97,0
Geräte u. Ausrüst. für Sport, Camping, Erholung im Freien .....	99,1	98,1	97,4	96,1	92,0
Gartenerzeugnisse u. Verbrauchsgüter für die Gartenpflege .....	102,8	106,1	101,6	102,9	102,3
Haustiere (einschließlich Ge- u. Verbrauchsgüter) .....	102,8	104,4	106,4	111,0	111,0
Veterinär- und andere Dienstleistungen für Haustiere .....	100,3	102,9	112,3	118,9	119,3
Freizeit- u. Kulturdienstleistungen .....	101,4	103,6	104,5	106,2	106,9
Sport- und Erholungsdienstleistungen .....	103,0	110,7	112,5	113,5	115,1
Kulturdienstleistungen .....	101,0	101,3	102,2	104,7	105,4
Glücksspiele .....	100,3	100,6	100,8	101,0	100,7
Zeitungen, Bücher und Schreibwaren .....	100,7	102,5	104,4	107,3	109,1
Pauschalreisen .....	101,2	103,8	105,6	110,0	108,1
<b>Bildungswesen</b> .....	<b>103,1</b>	<b>120,7</b>	<b>128,0</b>	<b>129,3</b>	<b>131,2</b>
<b>Beherbergungs- und Gaststättendienstleistungen</b> .....	<b>102,4</b>	<b>105,8</b>	<b>108,7</b>	<b>111,6</b>	<b>113,2</b>
Verpflegungsdienstleistungen .....	101,9	105,2	108,6	111,6	113,3
Beherbergungsdienstleistungen .....	104,0	107,5	109,1	111,4	113,1

Quelle: Bayerisches Landesamt für Statistik und Datenverarbeitung

## 6.7 Baulandveräußerungen und Baulandpreise <sup>1)</sup>

	Einheit	2006	2007	2008	2009	2010
<b>Baulandveräußerungen</b> <sup>2)</sup> insg. ....	Anzahl	94	101	94	42	100
darunter baureifes Land <sup>3)</sup> .....	Anzahl	86	93	79	41	88
<b>veräußerte Fläche</b> insgesamt .....	1.000 m <sup>2</sup>	236	79	190	49	227
darunter baureifes Land .....	1.000 m <sup>2</sup>	135	68	80	43	110
<b>Kaufsumme</b> <sup>4)</sup> insgesamt .....	1.000 €	58.228	21.344	42.484	16.042	52.843
darunter baureifes Land .....	1.000 €	48.771	20.426	28.652	.	43.344
durchschn. <b>Fläche je Kauffall</b> insg. ....	m <sup>2</sup>	2.511	784	2.021	1.167	2.270
darunter baureifes Land .....	m <sup>2</sup>	1.570	732	1.013	1.049	1.250
<b>durchschnittlicher Kaufpreis</b> <sup>4)</sup> je m <sup>2</sup>						
in Regensburg .....	€	246,66	269,38	223,60	327,38	232,79
dar. baureifes Land .....	€	361,18	300,02	358,15	.	394,04
dem Landkreis Regensburg .....	€	107,13	91,78	75,95	96,24	92,33
dar. baureifes Land .....	€	121,01	121,13	125,54	118,58	129,93
der Oberpfalz (Reg.-Bez.) .....	€	69,80	51,57	58,62	55,24	59,50
dar. baureifes Land .....	€	103,34	94,94	99,88	94,32	104,38
Bayern .....	€	152,85	149,67	140,69	129,29	128,49
dar. baureifes Land .....	€	233,16	250,77	227,80	207,51	223,39

<sup>1)</sup> die Statistik der Kaufwerte für Bauland stellt keine Preisstatistik im herkömmlichen Sinne dar; Zweck der Statistik ist es nicht, die Wertentwicklung von Grundstücken zu verfolgen, sondern lediglich die durchschnittlichen Verkaufswerte darzustellen; ab dem Jahr 2003 werden die Daten zur Statistik der Kaufwerte für Bauland nicht mehr ausschließlich bei den Finanzämtern, sondern auch bei den Gutachterausschüssen für Grundstückswerte erhoben. Die Ergebnisse ab dem Jahr 2003 sind daher mit den Zahlen vorhergehender Jahre nicht vergleichbar

<sup>2)</sup> erfasst sind alle Verkäufe unbebauter Grundstücke von 100 m<sup>2</sup> und mehr, soweit sie in den Baugebieten der Gemeinde liegen und somit Baulandeigenschaft besitzen

<sup>3)</sup> Flächen, die nach öffentlich-rechtlichen Vorschriften baulich nutzbar sind; hierzu zählen Grundstücke, die die baurechtlichen Voraussetzungen für die Bebauung erfüllen und deren Erschließungsgrad die sofortige Bebauung gestattet

<sup>4)</sup> Kaufsummen und Durchschnittswerte schließen eventuelle Beträge für die Grundstückserschließung ein; Grunderwerbnebenkosten sind nicht enthalten

Quelle: Bayerisches Landesamt für Statistik und Datenverarbeitung - eigene Berechnungen

## 6.8 Strom-, Gas- und Wasserversorgung der REWAG & Co. KG <sup>1)</sup>

	2006	2007	2008	2009	2010
<b>Stromversorgung</b>					
Abgabe in Mio. kWh insgesamt .....	1.364,4	1.310,5	1.285,5	1.335,5	1.321,7
darunter im Bereich des Stadtgebiets .....	1.005,6	970,1	946,5	802,3	820,3
davon an Haushalte .....	326,3	316,8	314,1	312,9	324,1
Industrie und Gewerbe .....	843,3	813,9	799,1	699,3	755,7
Landwirtschaft .....	3,6	3,4	3,3	3,3	3,2
Straßenbeleuchtung .....	11,4	11,5	11,8	10,7	10,5
Öffentliche Einrichtungen .....	179,8	164,9	127,8	146,8	152,1
Energieversorgung .....	-	-	29,4	162,5	76,1
Leitungsnetz in km .....	3.925,0	3.954,0	3.963,0	3.980,0	4.001,0
angeschlossene Zähler .....	127.878	128.268	129.255	130.530	132.048
<b>Gasversorgung</b>					
Abgabe in Mio. kWh insgesamt .....	2.474,2	2.425,8	2.311,4	2.457,0	2.399,1
darunter im Bereich des Stadtgebiets .....	1.907,4	1.914,1	1.743,5	1.858,2	1.612,0
davon an Haushalte .....	771,2	688,0	701,5	714,4	782,4
Industrie und Gewerbe .....	1.308,6	1.384,0	1.085,5	1.229,7	1.070,6
Öffentliche Einrichtungen .....	394,4	353,8	524,4	512,9	546,1
Länge des Rohrnetzes in km .....	1.323,7	1.336,1	1.348,4	1.399,9	1.407,7
angeschlossene Zähler .....	34.306	34.657	34.770	35.078	35.033
<b>Wasserversorgung</b>					
Abgabe in Mio. m <sup>3</sup> insgesamt .....	10,5	10,5	10,1	10,0	10,0
davon an Haushalte .....	7,5	7,5	7,3	7,4	7,3
Industrie und Gewerbe .....	1,9	1,9	1,8	1,6	1,6
Weiterverteiler .....	-	-	-	-	-
Sonstige .....	1,1	1,1	1,0	1,0	1,1
Länge des Rohrnetzes in km .....	1.019,9	1.025,8	1.029,8	1.035,1	1.047,9
angeschlossene Zähler .....	24.236	24.503	24.726	25.004	25.225

<sup>1)</sup> das Versorgungsgebiet für Strom, Gas und Wasser ist verschieden groß, für jeden Bereich aber größer als das Stadtgebiet

Quelle: Geschäftsbericht der Regensburger Energie- und Wasserversorgung AG & Co. KG

## 6.9 Land- und forstwirtschaftliche Betriebe, Bodennutzung und Viehhaltung

	2001	2003	2005	2007	2009
	<b>Land- und forstwirtschaftliche Betriebe</b>				
Landwirtschaftliche Betriebe .....	88	82	76	76	.
davon mit landwirtschaftlich genutzter Fläche von					
0,01 bis unter 2 ha .....	13	12	9	10	.
2 bis unter 5 ha .....	7	9	9	9	.
5 bis unter 10 ha .....	18	13	15	13	.
10 bis unter 20 ha .....	18	18	14	15	.
20 bis unter 30 ha .....	8	8	6	6	.
30 und mehr ha .....	24	22	23	23	.
	<b>Bodennutzung <sup>1)</sup></b>				
Landwirtschaftlich genutzte Fläche (ha) .....	.	2.901	2.782	2.743	.
darunter Ackerland .....	.	2.746	2.596	2.559	.
dar. Getreide .....	.	1.711	.	1.615	.
dar. Weizen .....	.	899	.	905	.
Gerste .....	.	224	.	257	.
Triticale .....	.	114	.	.	.
Körnermais .....	.	374	.	.	.
Hackfrüchte .....	.	283	.	240	.
dar. Zuckerrüben .....	.	245	.	.	.
Futterpflanzen .....	.	62	.	204	.
dar. Grün- bzw. Silomais .....	.	31	.	135	.
Dauergrünland (ha) .....	.	137	.	172	.
darunter Wiese .....	.	122	.	.	.
	<b>Viehhaltung <sup>2)</sup></b>				
Rinder .....	429	370	.	329	.
darunter Milchkühe .....	106	99	.	86	.
Schweine .....	333	405	.	35	.
Hühner .....	432	453	.	.	.
darunter Legehennen .....	392	.	.	.	.
Schafe .....	.	.	.	143	.
Pferde .....	.	65	.	78	.

<sup>1)</sup> Erhebung in vierjährigem Turnus

<sup>2)</sup> Ergebnisse der allgemeinen Viehzählung, Stichtag jeweils 03.05.

Quelle: Bayerisches Landesamt für Statistik und Datenverarbeitung



## 6.10 Städtische Müllabfuhr und Straßenreinigung

	Mengen- einheit	2006	2007	2008	2009	2010
angeschlossene Einwohner .....	1.000	143	145	147	148	149
Müllbehälterentleerungen insgesamt <sup>1)</sup> .....	Anzahl	29.752	29.970	30.346	30.512	30.872
davon Mülltonnen <sup>2)</sup> .....	Anzahl	26.234	26.494	26.737	26.860	27.104
Großbehälter <sup>3)</sup> .....	Anzahl	3.518	3.476	3.609	3.652	3.768
Hausmüllmenge .....	t	26.182	25.899	25.852	26.509	26.735
Sperrmüllmenge .....	t	7.129	7.011	7.109	7.341	7.037
Besenverbrauch .....	Stück	2.316	3.620	2.080	2.700	2.300
Winterdiensteinsatz .....	Tage	27	12	20	29	69
Winterdienst <sup>4)</sup> .....	Tage	48	28	48	58	96
Kosten der Schneeräumung <sup>5)</sup> .....	1.000 €	2.095	1.381	1.775	2.336	4.369
Streusandverbrauch .....	t	450	1.180	600	1.400	3.250
Streusalzverbrauch .....	t	1.250	2.000	850	1.750	4.000
Wasserverbrauch .....	m <sup>3</sup>	2.674	3.452	3.187	4.672	5.173
Sammelfahrzeugbestand .....	Stück	15	15	14	14	14
jährliche km-Leistung .....	1.000	221	227	227	226	226

<sup>1)</sup> je 14-tägigem Turnus

<sup>2)</sup> verschiedene Größen zwischen 60 Ltr. und 240 Ltr.

<sup>3)</sup> 770 Ltr. und 1,1 m<sup>3</sup>

<sup>4)</sup> einschließlich Nachfolgearbeiten, z. B. Straßenreinigung von Splitt

<sup>5)</sup> einschließlich Bestreuung

Quelle: Amt für Abfallentsorgung, Straßenreinigung und Fuhrpark der Stadt Regensburg

## 6.11 Stadtentwässerung

	Mengen- einheit	2006	2007	2008	2009	2010
Kanallänge <sup>1)</sup> Hauptkanäle .....	km	406	408	408	407	407
angeschlossene Einwohner <sup>2)</sup> .....	Anzahl	231.632	234.768	237.405	237.670	241.500
Jahresschmutzwassermenge <sup>2)</sup> .....	Mio. m <sup>3</sup>	19,23	19,34	19,21	18,54	19,98
(Trockenwetterabfluss)						
je angeschlossenen Einwohner <sup>2)</sup> .....	m <sup>3</sup>	83	82	81	78	83
durchschnittlicher Tagesanfall <sup>2)</sup> .....	m <sup>3</sup>	52.675	52.982	52.475	50.791	54.726
gesamte Jahresabwassermenge <sup>2)</sup> .....	Mio. m <sup>3</sup>	27,96	28,02	26,19	26,48	28,53
(Regen- und Trockenwetterabfluss)						
je angeschlossenen Einwohner <sup>2)</sup> .....	m <sup>3</sup>	121	119	110	111	118
Frischschlammanfall <sup>3)</sup> .....	1.000 m <sup>3</sup>	140,82	136,33	129,28	124,54	129,36
je angeschlossenen Einwohner <sup>2)</sup> .....	m <sup>3</sup>	0,6	0,6	0,5	0,5	0,5
Stromverbrauch .....	Mio. kWh	12,18	11,97	11,30	11,05	10,77
je angeschlossenen Einwohner <sup>2)</sup> .....	kWh	53	51	48	46	45
Abgabe von entwässertem Schlamm .....	t	18.192	16.922	17.695	17.082	16.352
Klärgaserzeugung .....	Mio. m <sup>3</sup>	3,10	3,35	3,32	3,45	3,33
Stromerzeugung .....	Mio. kWh	7,19	7,28	6,98	6,87	7,24
Schmutzwassergebühren <sup>4)</sup> .....	Mio. €	15,00	12,39	11,46	11,19	13,31
Niederschlagswassergebühren <sup>4)</sup> .....	Mio. €	5,50	4,59	4,53	4,51	5,86

<sup>1)</sup> am Klärwerk Regensburg angeschlossenes städtisches Einzugsgebiet; ohne die seit 01.01.97 öffentlichen Anteile der Anschlusskanäle (ermittelt im Rahmen des Generalentwässerungsplans im Okt. 96)

<sup>2)</sup> Stadt Regensburg und Anschlussgemeinden

<sup>3)</sup> Primärschlamm und eingedickter Sekundärschlamm

<sup>4)</sup> Sollwerte

Quelle: Tiefbauamt und Stadtkämmerei der Stadt Regensburg

# 7

## Verkehr

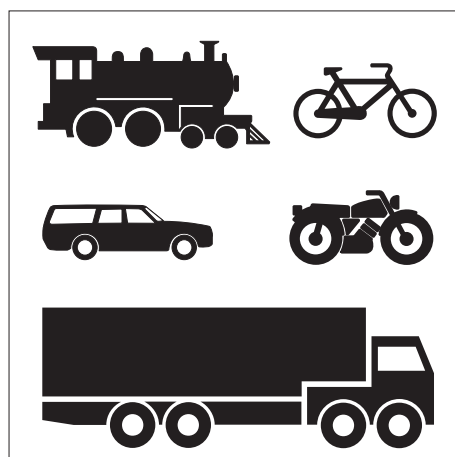

## **Ackerschlepper**

sind Zugmaschinen, die nach ihrer Bauart und Ausrüstung auch zum Schieben, Tragen oder Antreiben von auswechselbaren Geräten bestimmt sind.

## **Kraftfahrzeuganhänger**

sind nichtselbstfahrende Straßenfahrzeuge, die nach ihrer Bauart dazu bestimmt sind, hinter Kraftfahrzeugen gezogen zu werden, mit Ausnahme von betriebsuntüchtigen Fahrzeugen, die abgeschleppt werden. Sattelanhänger dagegen sind einbezogen.

## **Kraftfahrzeugbesatz**

auch Kraftfahrzeugdichte genannt, dokumentiert die Anzahl der Kraftfahrzeuge je 1.000 Einwohner.

## **Kraftfahrzeugbestand**

Zum Kraftfahrzeugbestand zählen alle im Zentralen Fahrzeugregister gespeicherten Kraftfahrzeuge und Kraftfahrzeuganhänger mit amtlichem Kennzeichen (bis zum Jahr 2007 einschließlich der vorübergehend abgemeldeten Fahrzeuge) zum jeweiligen Stichtag.

## **Kraftfahrzeuge**

Kraftfahrzeuge sind Straßenfahrzeuge mit maschinellem Selbstantrieb. Je nach der Anzahl der Spuren unterscheidet man Kraftwagen (zwei- oder mehrspurig) und Krafträder (einspurig).

## **Kraftomnibusse**

sind Nutzkraftwagen, die nach ihrer Bauart und Einrichtung zur Beförderung von mehr als 9 Personen (einschließlich Fahrzeugführer) und ihres Reisegepäckes bestimmt sind.

## **Krafträder**

sind zwei- und dreirädrige sowie leichte vierrädrige Kraftfahrzeuge. Hierzu zählen versicherungsfreie Krafträder mit Versicherungskennzeichen (Kleinkrafträder und Leichtkraftfahrzeuge) und zulassungspflichtige Krafträder mit amtlichem Kennzeichen (Kraftrad mit und ohne Beiwagen und dreirädrige und leichte vierrädrige Kraftfahrzeuge).

## **Lastkraftwagen**

sind mehrspurige Kraftfahrzeuge, die nach Bauart und Einrichtung nur zum Transport von Gütern oder Sachen im eigenen Nutzraum, auf eigener Ladefläche oder mit eigener Vorrichtung geeignet und bestimmt sind.

## **Motorisierungsgrad**

Der Motorisierungsgrad dokumentiert, wie viele Einwohner sich ein Kraftfahrzeug "teilen müssen".

## **Neuzulassungen**

Unter einer Neuzulassung ist die erstmalige Registrierung eines fabrikneuen Fahrzeugs zu verstehen, das in Deutschland ein amtliches Kennzeichen erhalten hat und somit berechtigt ist, am öffentlichen Straßenverkehr teilzunehmen. Es handelt sich hier also nicht um Fahrzeuge, die bereits im Ausland eine Straßenzulassung hatten, oder um solche, die in Deutschland schon registriert waren und aus dem Bestand gelöscht wurden.

## **Personenkraftwagen**

sind mehrspurige Kraftfahrzeuge, die nach Bauart und Einrichtung zur Beförderung von Personen einschließlich ihres Reisegepäckes geeignet und bestimmt sind und die höchstens neun Sitzplätze einschließlich Fahrersitz enthalten.

## **Regensburger Verkehrsverbund**

Auf der politischen Ebene haben Stadt und Landkreis Regensburg schon 1981 eine öffentlich-rechtliche Arbeitsgemeinschaft Verkehrsverbund Regensburg gegründet. Diese ArGe legt den Leistungsumfang für den ÖPNV im Nahverkehrsraum Regensburg fest und trägt für die Abdeckung des entstehenden Aufwanddeckungsfehlbetrages Sorge.

Auf der koordinierenden Ebene wurde am 02.12.1983 die Regensburger Verkehrsverbund GmbH (RVV) gegründet. Das Stammkapital halten zu gleichen Teilen die Regensburger Verkehrsbetriebe GmbH (RVB) und die Gesellschaft zur Förderung des Öffentlichen Personennahverkehrs im Landkreis Regensburg mbH (GFN). Die Verbundgesellschaft koordiniert die im Verbundraum tätigen Nahverkehrsunternehmen.

Auf der ausführenden Ebene gibt es öffentliche und private Verkehrsunternehmen, die im Verbundraum den ÖPNV betreiben. Sie sind durch Kooperations-, Verkehrsbedienungs- und Betriebsleistungsverträge mit dem RVV bzw. der GFN verbunden und erbringen die Verkehrsleistung im Auftrag des RVV.

Seit 1991 ist der Schienenverkehr, der das Verbundgebiet durchquert, durch einen Assoziierungsvertrag mit der DB AG mit dem Verbundtarif nutzbar. Weitere Verträge bestehen mit den Landkreisen Cham, Kelheim, Neumarkt und Schwandorf.

## **Sattelzugmaschinen**

sind Zugmaschinen, die eine besondere Vorrichtung zum Mitführen von Sattelanhängern haben, wobei ein wesentlicher Teil des Gewichts des Sattelanhängers von der Sattelzugmaschine selbst getragen wird.

## **Schadstoffgruppen**

Die Zuordnung der Kraftfahrzeuge zu den einzelnen Schadstoffgruppen ergibt sich aus den Schlüssel-Nummern des Fahrzeugscheins. Die Zuweisung des Kraftfahrzeugs in eine bestimmte Schadstoffgruppe spielt bei der Bemessung der Höhe der Kraftfahrzeugsteuer eine wichtige Rolle.

## **Zugmaschinen**

sind Nutzkraftwagen, die ausschließlich oder überwiegend zum Mitführen von Anhängerfahrzeugen bestimmt sind.

## 7.1 Beförderungsfälle und Fahrkartenverkauf im Öffentlichen Personennahverkehr in den Jahren 1977 bis 2010

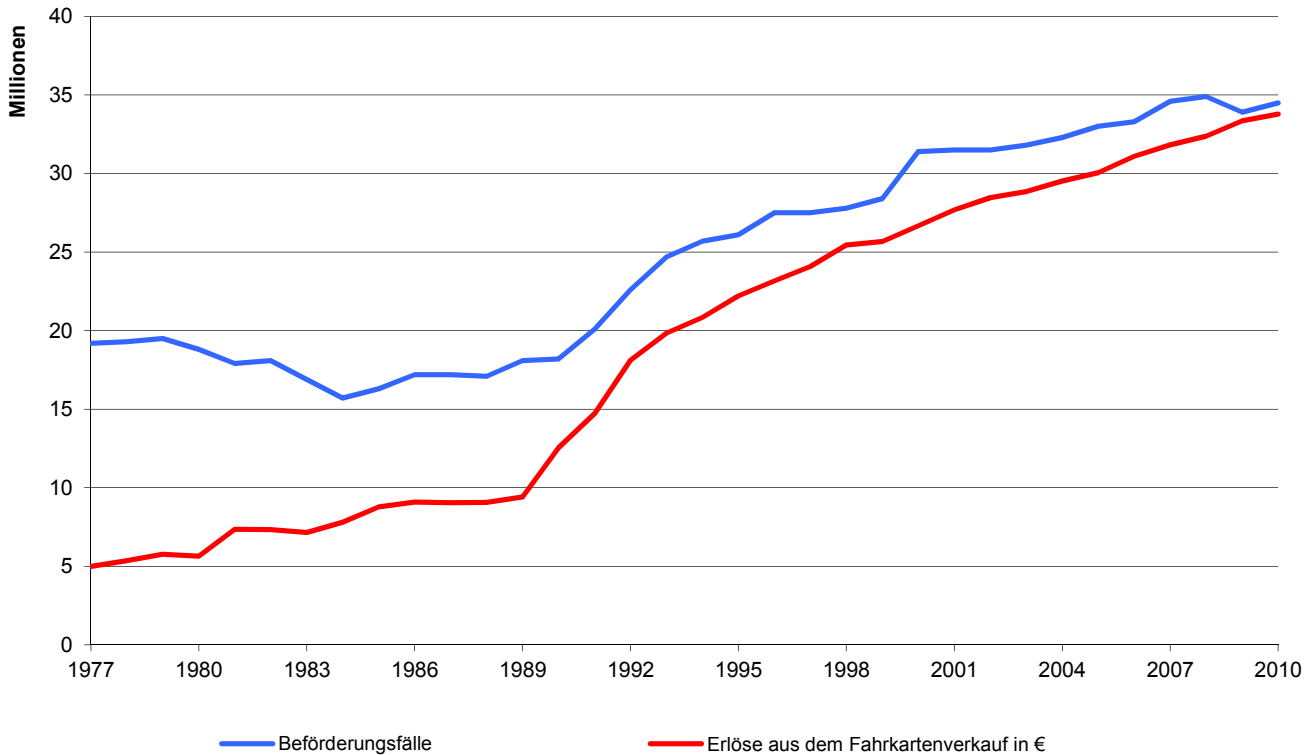

## 7.2 Zugelassene Personenkraftwagen nach Schadstoffgruppen im Jahr 2010

zugelassene Personenkraftwagen insgesamt: 74.271

(B- = Benzin; D- = Diesel)

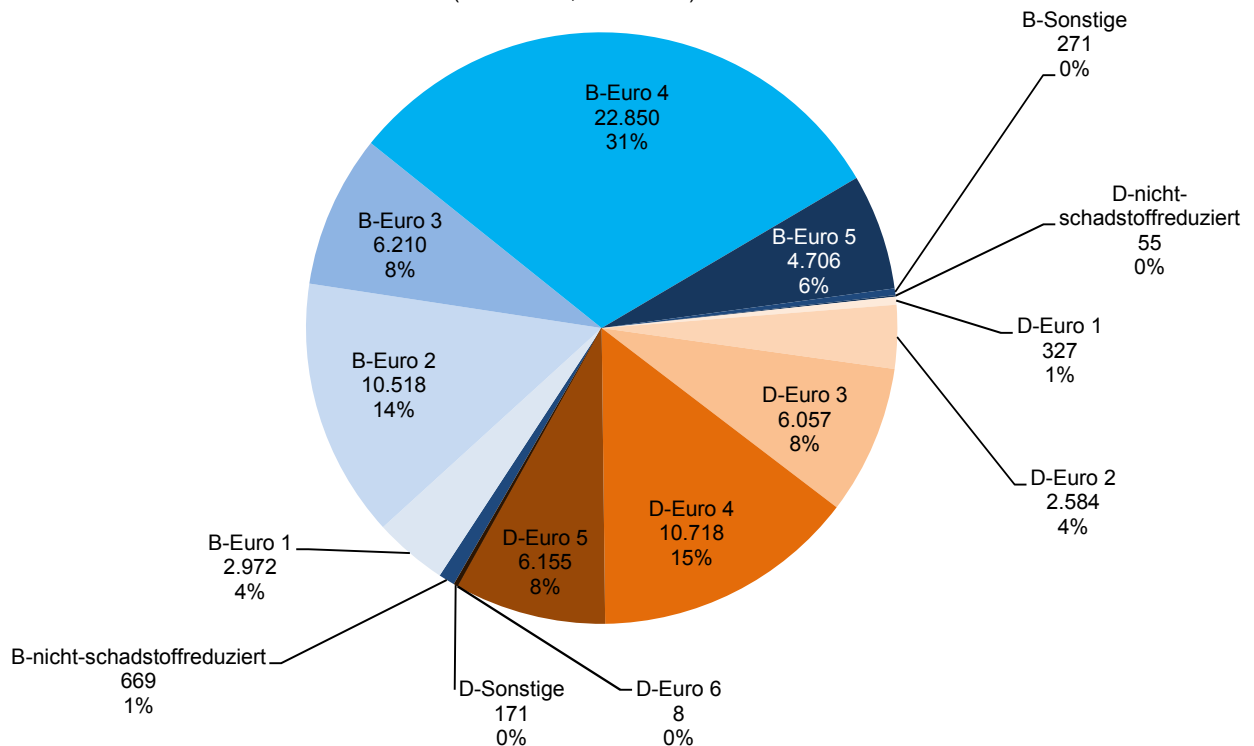

### 7.3 Güterumschlag im Binnenschiffsverkehr nach Herkunftsgebieten im Jahr 2010

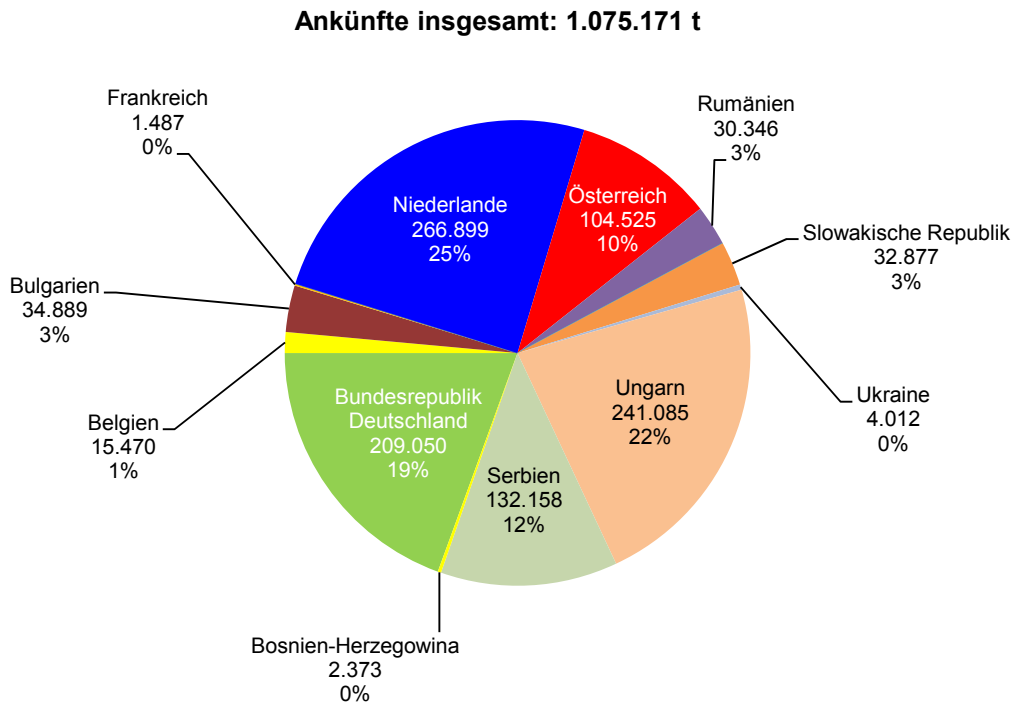

### 7.4 Güterumschlag im Binnenschiffsverkehr nach Zielgebieten im Jahr 2010

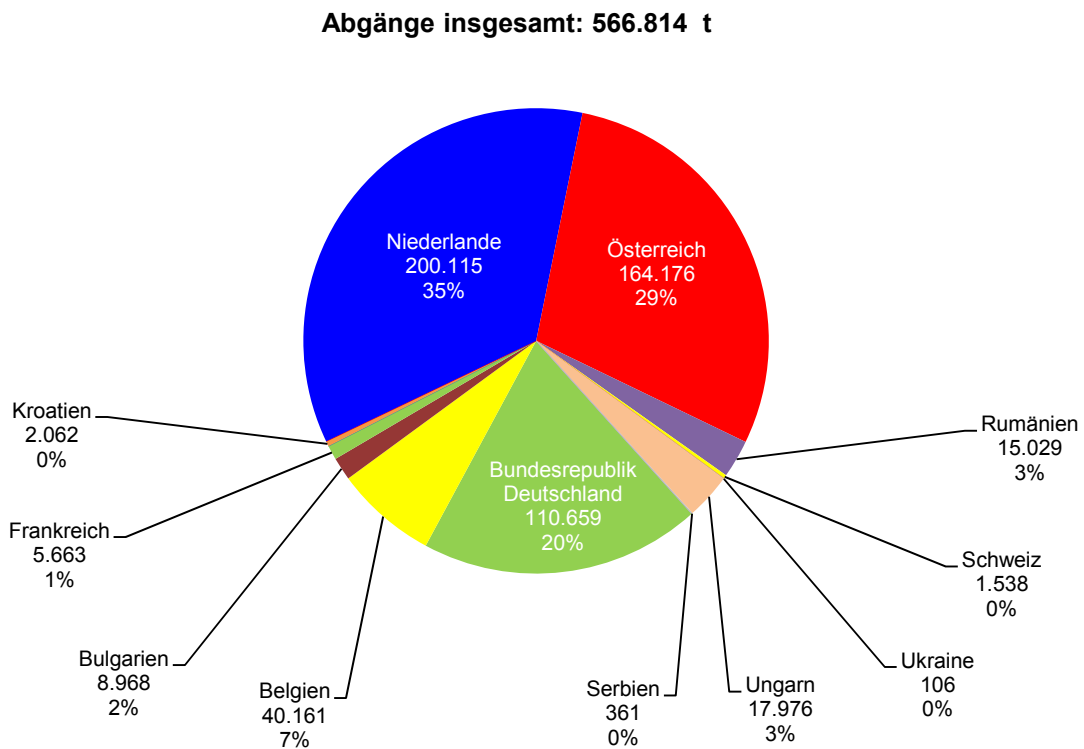

## 7.5 Öffentlicher Personennahverkehr <sup>1)</sup>

	2006	2007	2008	2009	2010
Buslinien insgesamt .....	74	76	76	77	79
Linienlänge (km) .....	2.031	2.042	2.044	2.128	2.190
Busse insgesamt .....	298	337	328	332	335
Wagenkilometer (in 1.000) .....	12.077	12.086	12.385	12.475	12.706
Wagenkilometer je Tag (in 1.000) .....	33	33	34	34	35
Beförderungsfälle von Personen (in 1.000) .....	33.331	34.610	34.853	33.875	34.489
davon auf					
Einzelticket .....	1.119	1.171	1.219	1.224	1.228
Mehrfahrten-/Streifenticket .....	2.284	2.180	2.066	1.839	1.967
Wochenticket .....	118	137	148	138	149
Monatsticket .....	2.327	2.316	2.484	2.558	2.640
Ökoticket .....	3.979	3.923	3.833	3.834	3.671
Abo-Jahresticket .....	1.628	1.633	1.700	1.742	1.718
Job-Ticket .....	1.468	1.524	1.548	1.550	1.500
Altstadt-Ticket .....	143	99	80	88	79
Tages-/Familientagesticket/Kongress .....	1.608	1.668	1.817	1.695	2.052
Beförderung auf dem Schulweg <sup>2)</sup> .....	8.218	8.246	8.162	8.199	8.222
Semesterticket .....	4.135	5.510	5.441	5.581	5.860
Sonstiger Ausbildungsverkehr .....	2.777	3.038	3.126	3.330	3.257
Schwerbehindertenfreifahrt .....	3.343	3.025	3.061	1.904	1.955
Sonstige Beförderungsfälle .....	184	140	168	193	191
Erlöse aus Fahrkartenverkauf <sup>3)</sup> .....	31.102	31.832	32.368	33.364	33.791

<sup>1)</sup> im Nahverkehrsraum Regensburg

<sup>2)</sup> durch den Aufgabenträger

<sup>3)</sup> in 1.000 €, netto, einschließlich Abgeltungszahlungen

Quelle: RVV GmbH & Co. KG Regensburg

7.6 Binnenschiffsverkehr im Hafen <sup>1)</sup>

	2006		2007	
	Ankunft (t)	Abgang (t)	Ankunft (t)	Abgang (t)
Güterumschlag insgesamt .....	2.403.076		2.277.541	
davon nach <b>Hauptumschlaggütern</b> .....	1.545.425	857.651	1.486.717	790.824
Land-, forstwirtschaftl. u. verwandte Erzeugnisse ....	180.665	263.393	185.179	264.432
Andere Nahrungs- u. Futtermittel .....	323.961	213.924	356.254	203.013
Feste mineralische Brennstoffe .....	3.198	3.395	2.603	2.603
Erdöl, Mineralölerzeugnisse, Gase .....	85.817	50.813	80.773	50.755
Erze und Metallabfälle .....	146.940	148.106	131.054	148.112
Eisen, Stahl und NE-Metalle .....	502.483	99.837	443.266	63.594
Steine u. Erden (einschließlich Baustoffe) .....	203.521	42.559	193.605	22.950
Düngemittel .....	96.078	19.068	86.266	12.960
Chemische Erzeugnisse .....	1.239	1.239	318	318
Fahrzeuge, Maschinen, sonstige Fertigwaren sowie besondere Transportgüter .....	1.523	15.317	7.399	22.087
<b>nach Quell- und Zielgebieten</b>				
davon Bundesrepublik Deutschland .....	134.946	119.033	107.720	151.161
davon Deutscher Rhein und Nebenflüsse .....	83.426	89.236	82.969	129.163
Main- u. Main-Donau-Kanal .....	8.158	5.754	4.412	7.207
Deutsche Donau .....	41.877	10.650	19.902	7.841
Westdeutsche Kanäle .....	790	13.393	126	6.950
Sonstige Deutsche Häfen .....	695	-	311	-
Ausland .....	1.410.479	738.618	1.378.997	639.663
davon Belgien .....	25.467	51.602	36.936	39.571
Bulgarien .....	90.781	11.829	117.131	11.558
Frankreich .....	6.708	8.110	7.656	5.050
Jugoslawien .....	161.747	5.156	125.770	965
Kroatien .....	5.519	45.404	1.766	1.751
Luxemburg .....	-	-	-	-
Niederlande .....	443.048	231.067	393.544	254.867
Österreich .....	112.709	304.857	144.590	263.842
Rumänien .....	142.503	4.945	46.850	6.213
Schweiz .....	-	260	3.019	871
Slowakische Republik .....	99.767	3.437	92.925	4.660
Ukraine .....	21.285	1.053	16.203	467
Ungarn .....	300.945	70.898	392.607	49.848
Serbien .....	.	.	.	.
Bosnien-Herzegowina .....	.	.	.	.
Anzahl der Schiffe .....	3.046	3.044	2.742	2.755

<sup>1)</sup> Landeshafen Regensburg: Donaulände, West- und Osthafen



2008		2009		2010	
Ankunft (t)	Abgang (t)	Ankunft (t)	Abgang (t)	Ankunft (t)	Abgang (t)
2.505.370		1.873.333		1.641.985	
1.585.840	919.530	1.122.041	751.292	1.075.171	566.814
185.349	260.193	100.262	237.252	103.476	212.098
369.624	226.989	390.476	245.096	270.261	140.846
20.506	20.483	14.660	14.660	4.452	3.447
80.452	52.020	62.580	42.383	67.564	14.576
204.289	196.046	131.338	130.626	94.793	120.989
440.708	90.614	161.918	34.483	241.732	40.455
190.842	41.842	182.447	11.741	197.148	11.331
86.281	16.167	72.364	24.794	77.709	14.787
-	-	1.198	-	12.471	-
7.789	15.176	4.798	10.257	5.565	8.285
140.478	207.132	249.538	173.615	209.050	110.659
86.690	169.605	187.297	135.747	173.972	68.215
12.714	9.535	2.545	12.934	2.605	4.977
37.368	19.866	51.635	20.450	29.725	24.710
3.030	3.269	8.061	4.484	2.748	12.757
676	4.857	-	-	-	-
1.445.362	712.398	872.503	577.677	866.121	456.155
56.453	76.487	26.846	71.330	15.470	40.161
76.260	11.917	26.332	14.301	34.889	8.968
3.220	4.822	-	5.945	1.487	5.663
-	-	-	-	-	-
1.810	-	1.791	2.124	-	2.062
-	-	-	-	-	-
480.058	213.985	292.015	247.026	266.899	200.115
177.978	318.660	97.240	201.115	104.525	164.176
34.337	5.201	38.500	13.353	30.346	15.029
-	-	270	4.314	-	1.538
71.679	16.445	26.820	85	32.877	-
26.276	-	2.800	490	4.012	106
384.104	62.476	295.299	16.598	241.085	17.976
133.187	2.405	64.590	996	132.158	361
-	-	-	-	2.373	-
3.144	3.137	2.395	2.401	1.914	1.918

Quelle: Bayernhafen GmbH & Co. KG

7.7 Kraftfahrzeugbestand <sup>1)</sup>

	2006	2007	2008	2009	2010
Zugelassene Kraftfahrzeuge insgesamt .....	94.213	82.435	90.134	92.561	96.199
davon <b>Personenkraftwagen</b> .....	76.109	65.255	70.287	71.804	74.271
darunter Hubraum      bis 1.399 ccm .....	18.795	16.720	19.037	19.306	20.826
1.400 bis 1.699 ccm .....	14.348	12.656	14.092	14.117	13.804
1.700 bis 1.999 ccm .....	28.236	23.656	24.792	25.786	26.952
2.000 ccm und mehr .....	14.730	12.223	12.350	12.579	12.667
mit offenem Aufbau .....	3.442	2.701	2.852	3.002	3.171
mit Allradantrieb .....	4.204	3.647	4.694	5.084	5.257
Wohnmobile .....	599	413	441	425	450
Krankwagen .....	66	57	53	56	55
gewerbliche Halter .....	16.712	12.761	17.798	18.722	20.397
weibliche Halter .....	20.743	18.791	19.087	19.516	20.136
<b>Krafträder</b> .....	6.699	5.838	5.940	6.097	6.170
davon zweirädrige Kfz .....	6.558	5.737	5.825	5.970	6.038
dreirädrige Kfz .....	13	15	22	35	36
leichte vierrädrige Kfz .....	128	86	93	92	96
darunter weibliche Halter .....	997	871	890	919	920
<b>Lastkraftwagen</b> .....	4.145	3.983	6.313	6.958	7.817
davon mit zulässigem Gesamtgewicht (in kg)					
bis 2.800 .....	1.781	1.891	2.203	2.182	2.179
2.801 bis 3.500 .....	1.041	1.032	2.435	2.877	3.647
3.501 bis 5.000 .....	68	62	80	102	105
5.001 bis 7.500 .....	726	591	1.131	1.296	1.372
7.501 bis 12.000 .....	114	96	173	215	219
12.001 bis 20.000 .....	223	181	166	163	162
20.001 und mehr .....	192	130	125	123	133
<b>Omnibusse</b> .....	418	403	384	389	407
<b>Zugmaschinen</b> .....	987	984	1.084	1.099	1.135
darunter Sattelzugmaschinen .....	379	326	411	400	428
land-/forstwirtschaftl. Zugmaschinen ....	608	658	673	432	442
<b>Sonstige Kraftfahrzeuge</b> .....	404	419	418	428	430
darunter Feuerwehrfahrzeuge .....	65	66	68	68	68
Abschlepp- und Kranwagen .....	49	48	52	50	51
<b>Kraftfahrzeuganhänger</b> .....	5.451	5.553	5.708	5.786	5.969
darunter Wohnwagen .....	608	534	529	538	537
Sattelanhänger .....	491	525	623	613	673
Verkaufs- und Ausstellungswagen .....	57	47	53	51	52
Viehtransporter .....	25	24	20	19	23
Tankwagen .....	57	48	48	40	39
Kraftfahrzeugbesatz <sup>2)</sup> .....	619	528	573	585	602
Motorisierungsgrad <sup>3)</sup> .....	1,62	1,89	1,74	1,71	1,66
<b>Kfz-Neuzulassungen</b> .....	12.396	10.696	17.349	11.001	13.986

<sup>1)</sup> ohne Fahrzeuge der Bundeswehr, Fahrzeuge mit rotem Kennzeichen und Ausfuhrkennzeichen; einschließlich Kfz-Anhänger; bis zum Jahr 2006 einschließlich, ab dem Jahr 2007 ohne die vorübergehend stillgelegten Fahrzeuge; Stand jeweils 01.01. des Folgejahres

<sup>2)</sup> Kfz je 1.000 Einwohner; Gesamtbevölkerung (siehe Seite 52)

<sup>3)</sup> Einwohner je Kfz; Gesamtbevölkerung (siehe Seite 52)

Quelle: Kraftfahrt-Bundesamt, Flensburg

## 7.8 Neuzulassungen von Kraftfahrzeugen <sup>1)</sup>

	2006	2007	2008	2009	2010
<b>Kraftfahrzeuge-Neuzulassungen insgesamt</b> .....	.	10.696	17.349	11.001	13.986
davon Personenkraftwagen .....	.	9.393	13.434	9.719	12.219
Krafträder .....	.	503	468	372	346
Lastkraftwagen .....	.	591	3.212	803	1.260
darunter mit Spezialaufbau .....	.	21	19	.	.
Omnibusse .....	.	42	18	7	30
Zugmaschinen .....	.	142	196	73	112
davon Ackerschlepper .....	.	32	29	37	26
Sattelzugmaschinen .....	.	102	160	32	75
andere Zugmaschinen .....	.	8	7	4	11
Übrige Kraftfahrzeuge .....	.	25	21	27	19
<b>Kraftfahrzeuganhänger-Neuzulassungen insg.</b> .....	.	305	355	292	277
darunter zur Lastenbeförderung .....	.	260	293	.	.
Sattelanhänger .....	.	67	129	34	74
<b>Neuzulassung nach Haltergruppen</b>					
<b>Personenkraftwagen</b> .....	.	9.393	13.434	9.719	12.219
davon in der Land- u. Forstwirtschaft .....	.	-	-	28	43
im Verarbeitenden Gewerbe .....	.	2.091	1.786	1.415	1.345
im Baugewerbe .....	.	480	1.175	96	38
im Handel/Reparatur .....	.	2.220	2.412	1.717	2.431
in Verkehr und Lagerei .....	.	33	34	25	53
im Dienstleistungsbereich .....	.	1.667	1.741	2.498	5.899
von Arbeitnehmer u. Nichterwerbspersonen .....	.	1.724	1.680	3.307	1.765
von sonstigen Haltergruppen .....	.	1.178	4.606	633	645
<b>Lastkraftwagen</b> .....	.	591	3.212	803	1.260
davon in der Land- u. Forstwirtschaft .....	.	-	-	1	1
im Verarbeitenden Gewerbe .....	.	6	8	14	15
im Baugewerbe .....	.	13	105	17	29
im Handel/Reparatur .....	.	149	144	114	167
in Verkehr und Lagerei .....	.	12	18	3	12
im Dienstleistungsbereich .....	.	205	231	606	969
von Arbeitnehmer u. Nichterwerbspersonen .....	.	22	17	5	6
von sonstigen Haltergruppen .....	.	184	2.689	43	61
<b>Zugmaschinen</b> .....	.	142	196	73	112
davon in der Land- u. Forstwirtschaft .....	.	-	-	-	2
im Verarbeitenden Gewerbe .....	.	-	-	-	-
im Baugewerbe .....	.	-	-	-	1
im Handel/Reparatur .....	.	13	4	4	7
in Verkehr und Lagerei .....	.	77	66	20	48
im Dienstleistungsbereich .....	.	35	32	26	30
von Arbeitnehmer u. Nichterwerbspersonen .....	.	8	7	13	11
von sonstigen Haltergruppen .....	.	9	87	10	13

<sup>1)</sup> für das Jahr 2006 sind keine Daten verfügbar

Quelle: Kraftfahrt-Bundesamt, Flensburg

## 7.9 Personenkraftwagen nach Kraftstoffarten und Emissionsgruppen

	Zahl <sup>1)</sup>					Prozent <sup>2)</sup>				
	2006	2007	2008	2009	2010	2006	2007	2008	2009	2010
Personenkraftwagen insgesamt .....	76.109	65.255	70.287	71.804	74.271	100,0	100,0	100,0	100,0	100,0
davon Benzin .....	54.177	45.572	46.064	45.558	47.167	71,2	69,8	65,5	63,4	63,5
Diesel .....	21.583	19.195	23.516	25.427	26.075	28,4	29,4	33,5	35,4	35,1
Gas .....	314	438	654	754	797	0,4	0,7	0,9	1,1	1,1
darunter Erdgas .....	63	104	113	120	118	0,1	0,2	0,2	0,2	0,2
Sonstige .....	35	50	53	65	232	0,0	0,1	0,1	0,1	0,3
davon nicht-schadstoffreduziert .....	992	598	579	785	724	1,3	0,9	0,8	1,1	1,0
schadstoffreduziert .....	75.117	64.657	69.708	71.019	73.547	98,7	99,1	99,2	98,9	99,0
davon Euro 1 .....	12.206	7.239	5.892	4.105	3.299	16,0	11,1	8,4	5,7	4,4
Euro 2 .....	22.427	18.539	16.999	14.470	13.102	29,5	28,4	24,2	20,2	17,6
Euro 3 .....	15.682	13.801	13.326	12.975	12.267	20,6	21,1	19,0	18,1	16,5
Euro 4 .....	23.272	24.304	32.448	35.866	33.568	30,6	37,2	46,2	49,9	45,2
Euro 5 .....	.	.	391	3.097	10.861	.	.	0,6	4,3	14,6
Euro 6 .....	.	.	.	4	8	.	.	.	0,0	0,0
Sonstige .....	1.530	774	652	502	442	2,0	1,2	0,9	0,7	0,6
darunter dieselgetriebene Pkw .....	21.583	19.195	23.516	25.427	26.075	28,4	29,4	33,5	35,4	35,1
davon nicht-schadstoffreduziert ....	212	86	74	133	55	0,3	0,1	0,1	0,2	0,1
schadstoffreduziert .....	21.371	19.109	23.442	25.294	26.020	28,1	29,3	33,4	35,2	35,0
davon Euro 1 .....	1.128	655	522	399	327	1,5	1,0	0,7	0,6	0,4
Euro 2 .....	4.997	3.759	3.293	2.844	2.584	6,6	5,8	4,7	4,0	3,5
Euro 3 .....	7.612	6.585	6.533	6.528	6.057	10,0	10,1	9,3	9,1	8,2
Euro 4 .....	7.193	7.870	12.554	13.606	10.718	9,5	12,1	17,9	18,9	14,4
Euro 5 .....	.	.	333	1.737	6.155	.	.	0,5	2,4	8,3
Euro 6 .....	.	.	.	4	8	.	.	.	0,0	0,0
Sonstige .....	441	240	207	176	171	0,6	0,4	0,3	0,2	0,2

<sup>1)</sup> Stand jeweils 01.01. des Folgejahres

<sup>2)</sup> bezogen auf alle zugelassenen Personenkraftwagen

Quelle: Kraftfahrt-Bundesamt, Flensburg

## Gästestatistik



## **Aufenthaltsdauer**

Durchschnittliche Anzahl der Übernachtungen je Gästeankunft. Berechnet aus der Formel: Anzahl der Übernachtungen geteilt durch die Anzahl der Gästeankünfte.

Die durchschnittliche Aufenthaltsdauer, die im wesentlichen auf den Angaben des amtlichen Fremdenscheins, also der polizeilichen Anmeldung aufbaut, kann nur näherungsweise bestimmt werden. So wird beispielsweise bei jedem Quartierwechsel eines Gastes in eine andere Beherbergungsstätte eine (neue) Ankunft gezählt, oder aber es werden für Gäste, die bereits in einem vorhergehenden Berichtszeitraum angekommen sind, lediglich die im aktuellen Berichtszeitraum angefallenen Übernachtungen registriert.

## **Beherbergungsstatistik**

Erfasst werden nur die Beherbergungsbetriebe mit neun und mehr Gästebetten, d. h. die Übernachtungen in Kleinbeherbergungsstätten, zu denen vor allem Privatquartiere zählen, bleiben in der Beherbergungsstatistik unberücksichtigt. Zum Berichtskreis zählen sowohl die gewerblich als auch die nichtgewerblich betriebenen Unterkunftsstätten und zwar unabhängig davon, ob die Beherbergung Hauptzweck (z. B. bei Hotels, Gasthöfen, Erholungs- und Ferienheimen) oder nur Nebenzweck des Betriebes (z. B. bei Heilstätten, Sanatorien, Schulungsheimen) ist. Ebenso unbeachtlich ist der Aufenthaltszweck der Gäste.

Rechtsgrundlage für die Beherbergungsstatistik ist das Beherbergungsstatistikgesetz – BeherbStatG vom 22. Mai 2002 (BGBl I S. 1642).

## **Betten**

Betten und sonstige Schlafgelegenheiten, die tatsächlich angeboten wurden, ohne behelfsmäßige Schlafgelegenheiten.

## **Bettenausnutzung**

Die Bettenausnutzung, auch Bettenauslastung genannt, dokumentiert den Anteil der tatsächlichen Übernachtungen an den möglichen Übernachtungen. Sie berechnet sich aus der Formel:  $(\text{Anzahl der Übernachtungen} \times 100) / (\text{Betten} \times \text{Tage des Berichtszeitraums})$ .

## **Campingplätze**

sind abgegrenzte Gelände, die jedermann zum vorübergehenden Aufstellen von mitgebrachten Wohnwagen, Wohnmobilen oder Zelten zugänglich sind.

## **Ferienhäuser und Ferienwohnungen**

sind Beherbergungsstätten, die jedermann zugänglich sind und in denen Speisen und Getränke nicht abgegeben werden, aber eine Kochgelegenheit vorhanden ist.

## **Gästeankünfte**

Zahl der Gäste, die im Berichtszeitraum in einer Beherbergungsstätte ankamen und zum vorübergehenden Aufenthalt ein Gästebett belegten.

## **Gästeübernachtungen**

Zahl der Übernachtungen von Gästen, die im Berichtszeitraum in einer Beherbergungsstätte ankamen oder aus einem vorhergehenden Berichtszeitraum noch anwesend waren.

Erfasst werden nur Übernachtungen in Verbindung mit einem vorübergehenden Aufenthalt, der im allgemeinen nicht länger als 12 Monate dauert und durch den kein Zweitwohnsitz begründet wird.

## **Gasthöfe**

sind Beherbergungsstätten, die jedermann zugänglich sind und in denen außer dem Gastraum in der Regel keine weiteren Aufenthaltsräume zur Verfügung stehen. Bei Gasthöfen übersteigt der Umsatz aus Bewirtung deutlich den aus Beherbergung.

## **Herkunftsländer**

Für die Erfassung ist grundsätzlich der ständige Wohnsitz der Gäste maßgebend, nicht dagegen deren Staatsangehörigkeit.

## **Hotels**

sind Beherbergungsstätten, die jedermann zugänglich sind und in denen ein Restaurant - auch für Passanten - vorhanden ist sowie in der Regel weitere Einrichtungen oder Räume für unterschiedliche Zwecke (Konferenzen, Seminare, Sport, Freizeit, Erholung) zur Verfügung stehen.

## **Hotels garnis**

Beherbergungsstätten, die jedermann zugänglich sind und in denen höchstens Frühstück abgegeben wird.

## **Jugendherbergen**

sind Beherbergungsstätten mit in der Regel einfacher Ausstattung, vorzugsweise für Jugendliche oder Angehörige der sie tragenden Organisation (z. B. Wanderverein), in denen Speisen und Getränke in der Regel nur an Hausgäste abgegeben werden.

### 8.1 Ankünfte und Übernachtungen in den Jahren 1955 bis 2010

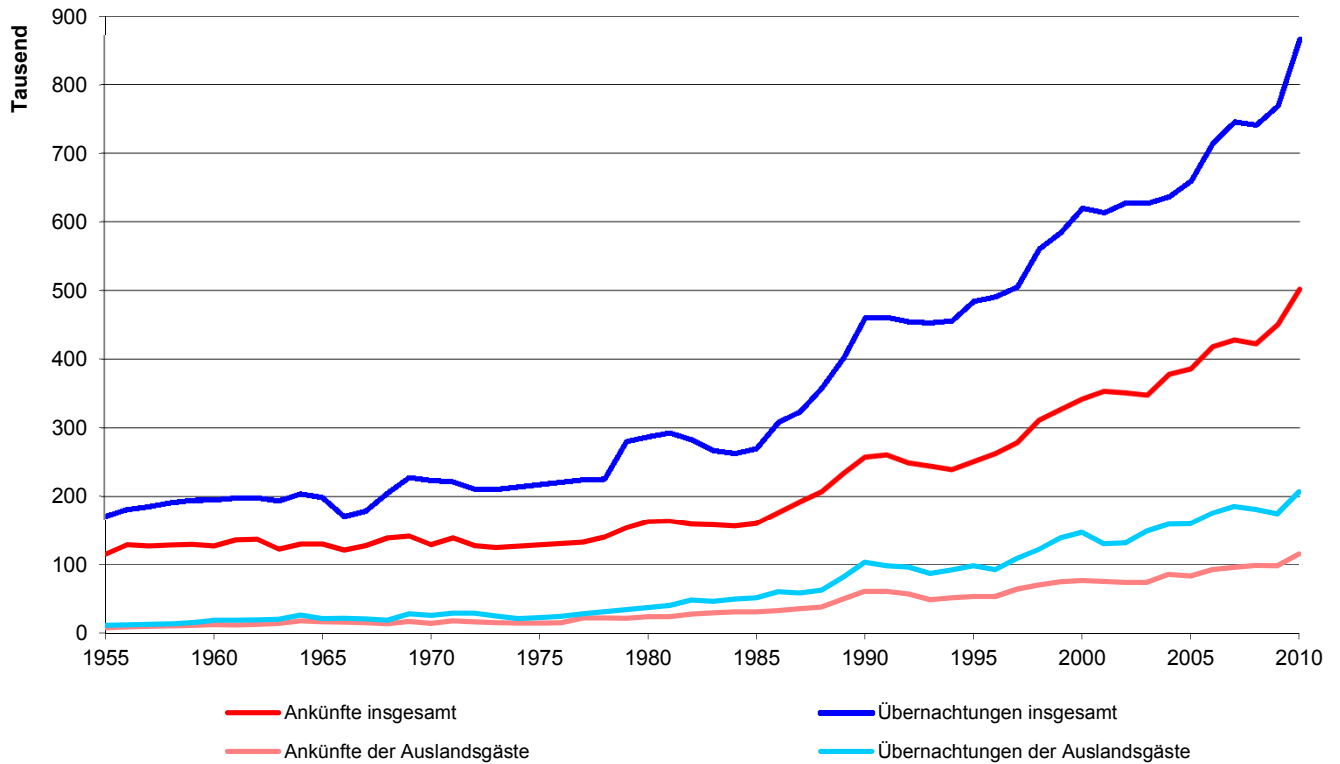

### 8.2 Ankünfte und Übernachtungen im Jahresverlauf 2010

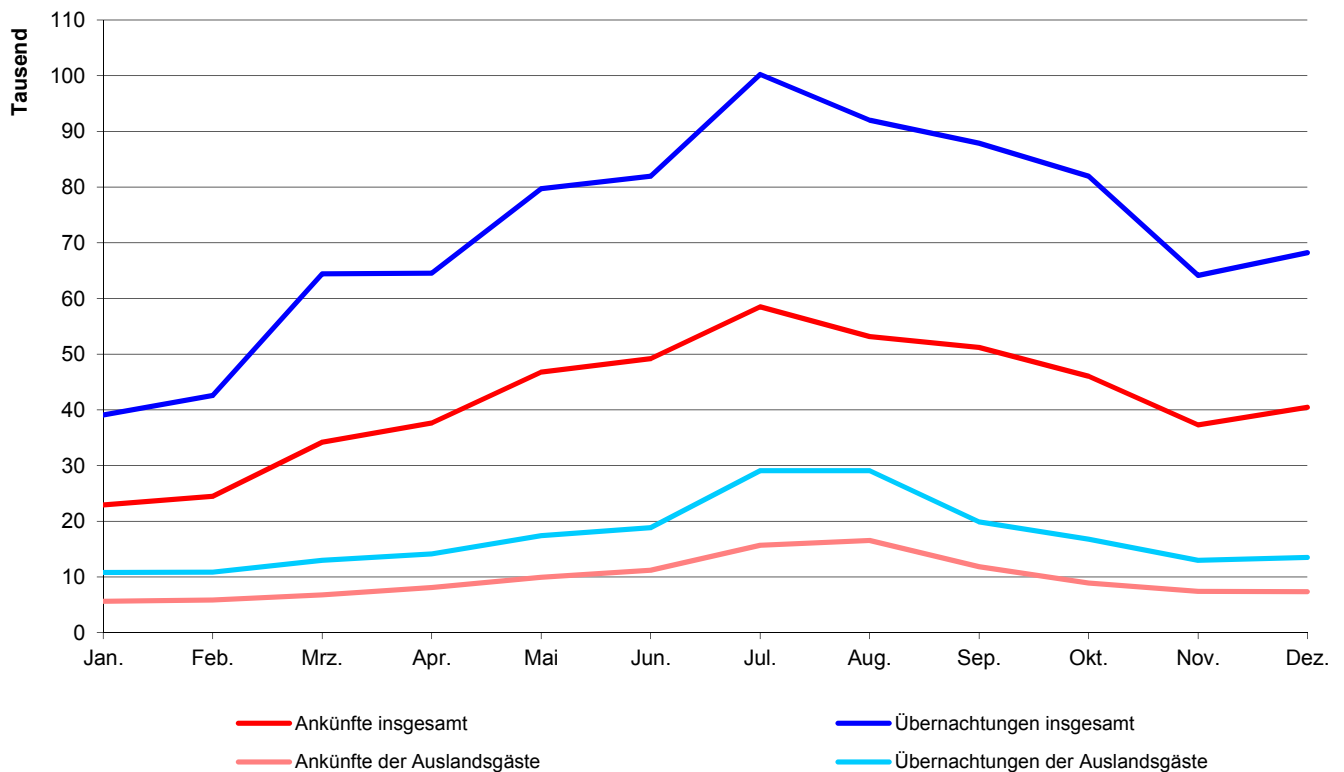

### 8.3 Aufenthaltsdauer in Tagen in den Jahren 1955 bis 2010

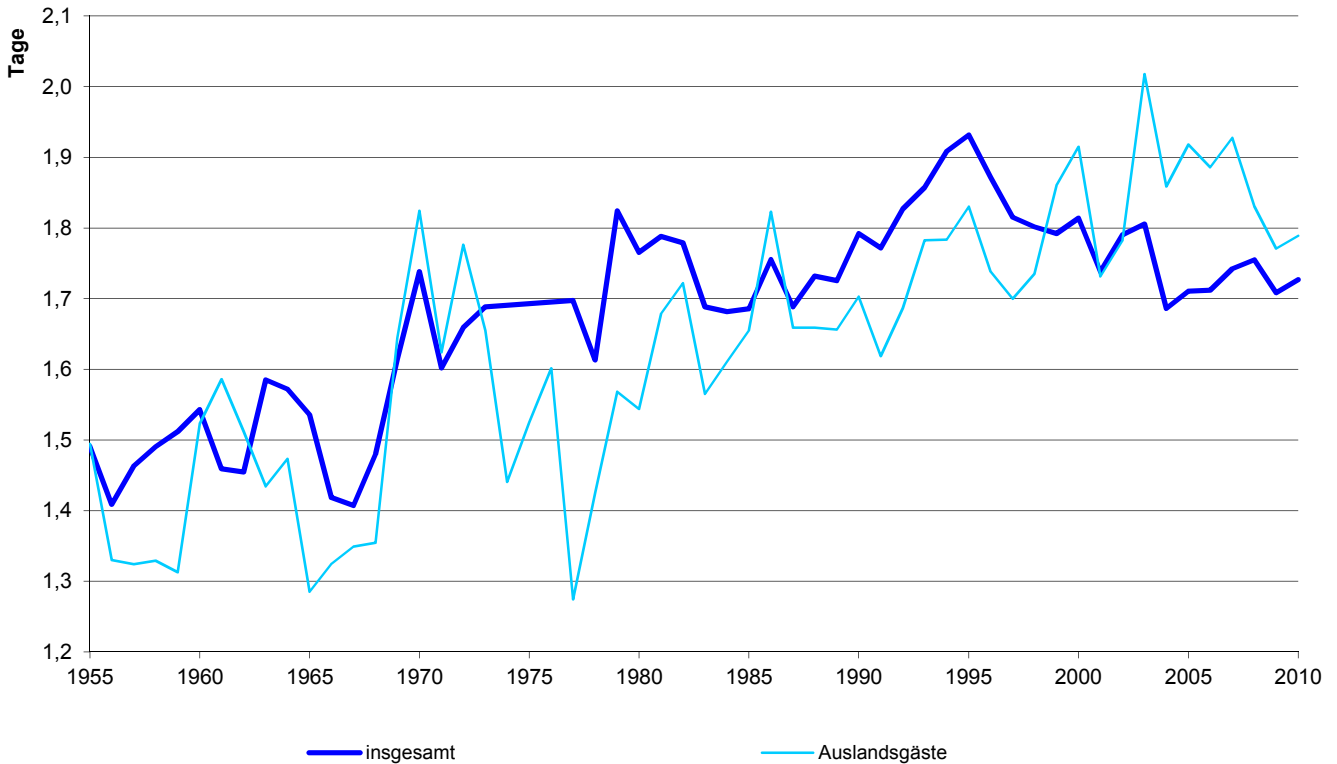

### 8.4 Übernachtungen der Auslandsgäste nach Herkunftsländern im Jahr 2010

Übernachtungen insgesamt : 206.346

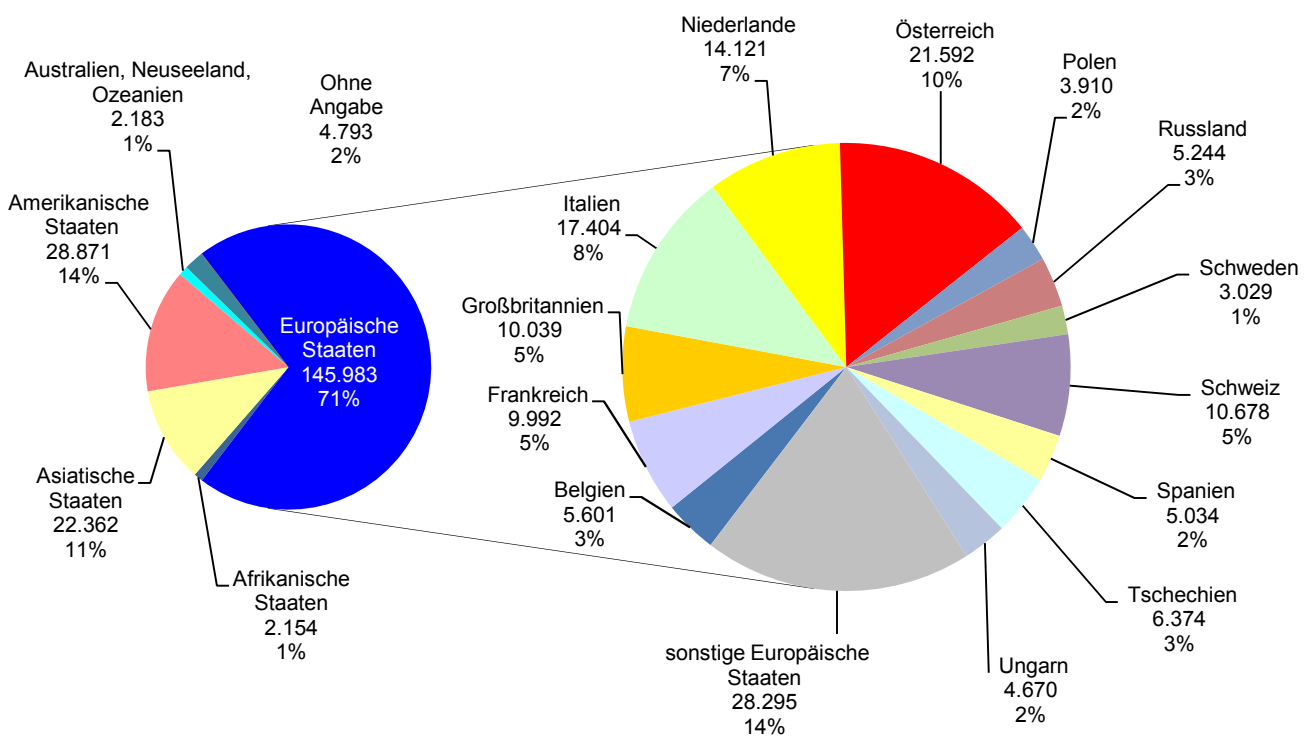



### 8.5 Ankünfte und Übernachtungen in der Jugendherberge im Jahresverlauf 2010

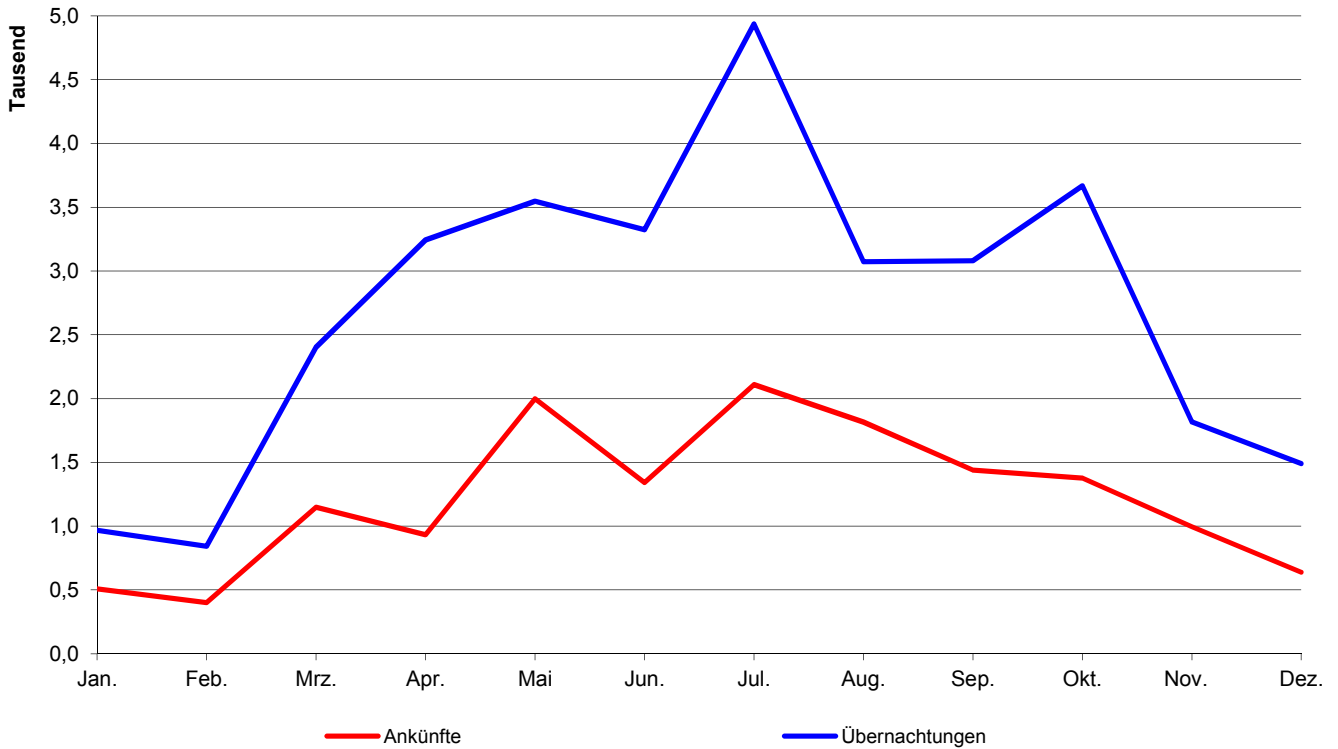

### 8.6 Übernachtungen der Auslandsgäste nach Herkunftsländern in der Jugendherberge im Jahr 2010

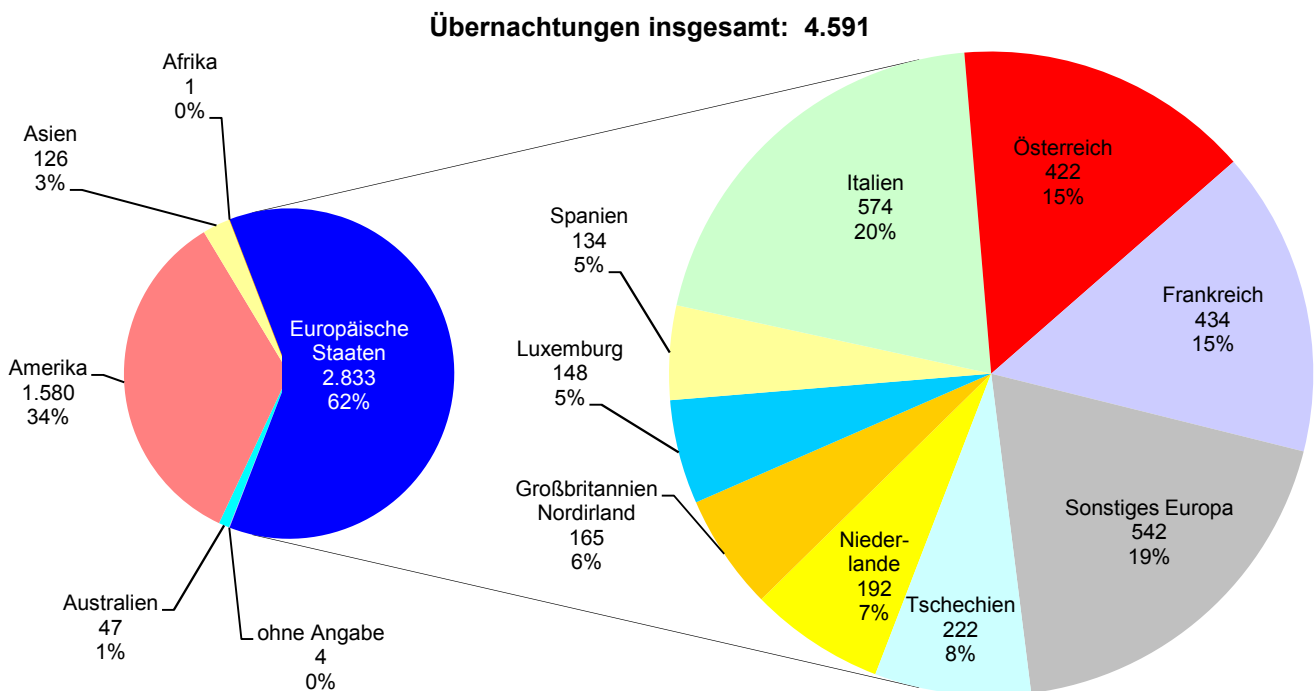

## 8.7 Betriebe, Betten, Ankünfte und Übernachtungen <sup>1)</sup>

	2006	2007	2008	2009	2010
<b>Beherbergungsbetriebe</b> insgesamt <sup>2)</sup> .....	42	40	41	53	58
davon Hotels .....	29	27	29	37	41
Gasthöfe .....	6	6	5	6	7
sonstige Beherbergungsbetriebe .....	7	7	7	9	10
dar. Jugendherberge .....	1	1	1	1	1
Gästebetten insgesamt <sup>2)</sup> .....	4.254	4.114	4.271	5.054	5.304
davon in Hotels .....	3.429	3.299	3.461	4.077	4.251
Gasthöfen .....	242	235	230	261	273
sonstigen Beherbergungsbetrieben .....	397	393	393	531	594
der Jugendherberge .....	186	186	186	186	186
Bettenausnutzung <sup>3)</sup> insgesamt .....	46,1	49,7	47,4	41,7	43,6
in Hotels .....	44,2	47,5	44,7	39,4	43,9
Gasthöfen .....	51,3	53,6	48,8	41,3	42,9
sonstigen Beherbergungsbetrieben .....	55,2	60,5	63,0	55,1	42,5
der Jugendherberge .....	48,6	50,9	49,2	51,0	49,8
durchschn. Aufenthaltsdauer <sup>4)</sup> in Tagen .....	1,7	1,7	1,8	1,7	1,7
<b>Gästeankünfte</b> (im Kalenderjahr) .....	418.050	428.234	422.479	450.594	501.929
davon in Hotels .....	349.781	356.453	352.910	374.297	425.999
Gasthöfen .....	24.698	25.505	22.790	22.409	24.231
sonstigen Beherbergungsbetrieben .....	28.953	30.127	31.463	38.992	36.994
der Jugendherberge .....	14.618	16.149	15.316	14.896	14.705
darunter Auslandsgäste .....	92.637	95.739	98.603	98.265	115.348
davon in Hotels .....	80.030	83.879	86.865	85.887	102.576
Gasthöfen .....	4.414	4.672	3.937	3.304	3.824
sonstigen Beherbergungsbetrieben .....	5.944	5.200	6.178	7.335	6.950
der Jugendherberge .....	2.249	1.988	1.623	1.739	1.998
Gästeankünfte im Tourismusjahr <sup>5)</sup> .....	408.724	433.592	419.199	437.762	491.999
davon im Winterhalbjahr <sup>6)</sup> .....	164.769	178.347	166.849	168.347	195.565
Sommerhalbjahr <sup>7)</sup> .....	243.955	255.245	252.350	269.415	296.434
<b>Gästeübernachtungen</b> (im Kalenderjahr) .....	715.615	746.098	741.365	769.820	866.644
davon in Hotels .....	552.910	572.204	566.641	586.050	678.967
Gasthöfen .....	45.403	45.969	41.175	39.322	42.355
sonstigen Beherbergungsbetrieben .....	87.645	95.699	101.898	111.787	112.928
der Jugendherberge .....	29.657	32.226	31.651	32.661	32.394
darunter Auslandsgäste .....	174.710	184.554	180.482	174.020	206.346
davon in Hotels .....	141.570	150.399	151.006	141.363	171.420
Gasthöfen .....	8.684	10.163	7.666	6.357	7.497
sonstigen Beherbergungsbetrieben .....	21.350	21.346	19.421	23.051	22.838
der Jugendherberge .....	3.106	2.646	2.389	3.249	4.591
Gästeübernachtungen im Tourismusjahr <sup>5)</sup> .....	702.463	747.320	739.770	753.383	845.129
davon im Winterhalbjahr <sup>6)</sup> .....	287.579	308.425	302.294	298.181	338.866
Sommerhalbjahr <sup>7)</sup> .....	414.884	438.895	437.476	455.202	506.263

<sup>1)</sup> in Beherbergungsbetrieben mit mehr als 8 Gästebetten; bei den Zahlen für das Jahr 2010 handelt es sich um vorläufige Zahlen

<sup>2)</sup> im Jahresdurchschnitt

<sup>5)</sup> Oktober des Vorjahres bis September des jeweiligen Jahres

<sup>3)</sup> (Übernachtungen x 100) : (Betten x Tage des Berichtszeitraums)

<sup>6)</sup> Oktober des Vorjahres bis März des jeweiligen Jahres

<sup>4)</sup> Übernachtungen : Gästeankünfte

<sup>7)</sup> April bis September des jeweiligen Jahres

Quelle: Bayerisches Landesamt für Statistik und Datenverarbeitung; Jugendherberge Regensburg

## 8.8 Übernachtungen der Auslandsgäste <sup>1)</sup>

Wohnsitz der Gäste	Zahl					Aufenthaltsdauer in Tagen				
	2006	2007	2008	2009	2010	2006	2007	2008	2009	2010
<b>Übernachtungen insgesamt</b> .....	174.710	184.554	180.482	174.020	206.346	1,89	1,93	1,83	1,77	1,79
<b>Europäische Staaten</b> .....	120.714	122.369	124.174	126.086	145.983	1,70	1,70	1,62	1,63	1,65
dav. Belgien .....	3.745	4.249	4.430	4.632	5.601	1,25	1,36	1,31	1,29	1,47
Dänemark .....	2.491	2.338	2.506	2.926	2.919	1,59	1,52	1,34	1,52	1,45
Estland, Lettland, Litauen .....	660	810	723	606	897	1,67	1,29	1,31	1,65	1,40
Finnland .....	1.050	1.304	1.337	811	1.137	1,62	1,78	1,77	1,56	1,52
Frankreich .....	8.608	8.018	8.619	7.730	9.992	1,53	1,61	1,61	1,62	1,70
Griechenland .....	551	886	786	945	837	1,93	2,84	2,21	2,71	2,43
Großbritannien .....	8.350	8.951	8.930	9.184	10.039	1,85	1,87	1,92	2,04	1,81
Irland .....	755	1.000	686	705	940	2,26	2,17	1,92	2,58	1,97
Island .....	858	328	169	129	339	1,88	2,00	1,84	1,17	1,48
Italien .....	15.954	15.611	15.353	17.370	17.404	1,46	1,48	1,44	1,43	1,51
Luxemburg .....	561	562	438	727	1.100	1,73	1,50	1,43	1,58	2,04
Niederlande .....	9.998	8.799	10.041	12.136	14.121	1,45	1,40	1,42	1,49	1,56
Norwegen .....	1.233	1.441	1.395	983	1.387	1,80	2,08	1,69	1,58	1,56
Österreich .....	19.356	18.494	17.051	18.668	21.592	1,55	1,51	1,44	1,50	1,57
Polen .....	2.710	2.867	2.954	3.298	3.910	2,01	1,89	1,36	1,41	1,47
Portugal .....	604	806	844	714	680	1,77	2,20	1,68	2,40	1,85
Rumänien .....	.	.	8.755	5.569	7.310	.	.	1,72	1,63	1,73
Russland .....	3.032	3.308	3.824	3.984	5.244	2,88	3,49	3,33	2,91	2,34
Schweden .....	3.317	2.998	2.784	2.399	3.029	1,44	1,31	1,28	1,30	1,40
Schweiz .....	9.024	8.398	8.769	10.898	10.678	1,85	1,70	1,79	1,91	1,86
Spanien .....	3.540	4.296	3.527	4.005	5.034	2,23	2,22	2,06	2,15	2,26
Tschechien .....	6.876	6.142	6.133	5.725	6.374	2,26	2,05	2,03	1,91	1,74
Türkei .....	626	859	779	745	2.564	1,81	2,03	2,26	1,97	3,36
Ungarn .....	4.010	4.017	4.320	4.422	4.670	1,46	1,51	1,43	1,45	1,33
sonstige Europäische Staaten .....	12.805	15.887	9.021	6.775	8.185	2,38	2,32	1,93	1,80	1,55
<b>Afrikanische Staaten</b> .....	1.525	1.638	2.012	2.055	2.154	2,27	2,72	3,21	3,41	3,15
dav. Südafrika .....	390	451	399	513	713	1,90	2,68	2,56	2,95	3,02
sonstiges Afrika .....	1.135	1.187	1.613	1.542	1.441	2,44	2,74	3,43	3,60	3,22
<b>Asiatische Staaten</b> .....	22.045	26.216	20.275	14.790	22.362	3,13	3,21	3,44	3,08	2,77
dav. Arabische Golfstaaten .....	360	872	925	946	1.959	2,88	3,25	4,53	2,47	3,47
China .....	2.405	3.284	2.765	1.939	3.852	2,82	4,00	3,62	2,48	2,76
Israel .....	612	946	696	1.707	2.046	2,79	2,79	3,28	7,26	5,70
Japan .....	7.107	8.077	5.854	4.745	5.156	2,88	3,30	3,55	3,13	2,28
Südkorea .....	1.003	2.291	1.286	1.153	1.192	3,69	8,15	4,32	3,55	2,65
Taiwan .....	365	260	660	328	360	2,70	2,34	4,20	2,26	1,86
sonstiges Asien .....	10.193	10.486	8.089	3.972	7.797	3,41	2,69	3,10	2,80	2,74
<b>Amerikanische Staaten</b> .....	21.577	22.770	22.054	21.170	28.871	2,37	2,42	2,63	2,17	1,97
dav. Kanada .....	1.719	1.794	1.529	1.537	1.954	2,11	2,14	1,84	1,95	2,05
USA .....	17.497	17.583	15.838	16.689	22.615	2,34	2,34	2,45	2,05	1,86
Mittelamerika und Karibik .....	773	1.507	1.460	999	1.237	3,26	6,25	6,79	5,07	2,86
Brasilien .....	740	982	1.866	922	1.717	2,31	2,25	3,56	3,26	2,51
sonstige Südamerikanische Staaten .....	848	904	1.361	1.023	1.348	3,15	2,50	3,76	3,00	3,35
<b>Australien, Neuseeland, Ozeanien</b> .....	1.571	1.749	1.810	2.008	2.183	1,72	1,89	1,90	2,05	1,76
<b>Ohne Angabe</b> .....	7.278	9.812	10.157	7.911	4.793	1,94	2,01	1,72	1,60	2,04

<sup>1)</sup> bei den Zahlen für das Jahr 2010 handelt es sich um vorläufige Zahlen

Quelle: Bayerisches Landesamt für Statistik und Datenverarbeitung

8.9 Ankünfte nach Monaten <sup>1)</sup>

Monat	Ankünfte insgesamt									
	2006		2007		2008		2009		2010	
	Ankünfte	dar. Ausl.	Ankünfte	dar. Ausl.	Ankünfte	dar. Ausl.	Ankünfte	dar. Ausl.	Ankünfte	dar. Ausl.
Januar .....	21.253	4.158	22.458	4.763	20.718	4.675	18.561	3.883	22.940	5.622
Februar .....	20.485	4.028	22.409	4.862	22.375	4.974	19.841	4.104	24.513	5.845
März .....	29.222	5.950	30.345	5.479	25.979	5.654	28.888	4.949	34.223	6.806
April .....	30.710	6.763	33.877	7.994	34.196	8.769	32.571	6.630	37.616	8.134
Mai .....	41.346	8.474	40.942	8.946	40.816	8.112	43.367	9.035	46.768	9.943
Juni .....	36.707	9.462	42.646	8.589	44.321	10.885	43.238	9.581	49.174	11.183
Juli .....	46.711	12.488	49.012	12.715	47.973	13.138	52.167	13.176	58.523	15.718
August .....	43.935	12.822	45.063	13.262	44.332	14.375	49.541	15.584	53.143	16.543
September .....	44.546	9.072	43.705	9.769	40.712	9.215	48.531	10.306	51.210	11.827
Oktober .....	38.869	7.193	37.589	7.178	38.878	7.634	42.637	7.958	46.035	8.917
November .....	30.114	5.957	29.134	5.839	28.972	5.316	33.389	5.803	37.315	7.431
Dezember .....	34.152	6.270	31.054	6.343	33.207	5.856	37.863	7.256	40.469	7.379
Insgesamt .....	418.050	92.637	428.234	95.739	422.479	98.603	450.594	98.265	501.929	115.348

Monat	darunter in Hotels									
	2006		2007		2008		2009		2010	
	Ankünfte	dar. Ausl.	Ankünfte	dar. Ausl.	Ankünfte	dar. Ausl.	Ankünfte	dar. Ausl.	Ankünfte	dar. Ausl.
Januar .....	18.415	3.699	19.842	4.261	18.011	4.332	15.994	3.616	20.137	5.188
Februar .....	17.229	3.602	19.718	4.579	18.717	4.569	17.057	3.851	21.551	5.506
März .....	24.764	5.433	25.545	5.056	21.448	5.109	23.965	4.530	29.130	6.354
April .....	25.824	5.797	28.111	7.259	29.432	7.729	26.356	5.862	32.153	7.444
Mai .....	34.173	7.338	33.812	7.750	33.586	7.374	35.508	7.947	39.185	8.656
Juni .....	29.863	7.965	34.263	7.221	35.602	9.472	35.062	8.252	41.374	9.755
Juli .....	37.431	9.992	39.025	10.316	38.443	10.634	41.713	10.467	47.896	13.072
August .....	36.047	10.599	36.163	10.716	36.046	11.913	39.850	12.730	43.942	13.721
September .....	37.270	7.968	36.343	8.760	34.157	8.166	40.530	9.105	43.305	10.579
Oktober .....	32.772	6.428	31.503	6.557	33.180	7.073	36.097	7.280	39.129	8.335
November .....	25.906	5.459	24.896	5.460	24.659	5.026	28.666	5.538	32.136	7.070
Dezember .....	30.087	5.750	27.232	5.944	29.629	5.468	33.499	6.709	36.061	6.896
Insgesamt .....	349.781	80.030	356.453	83.879	352.910	86.865	374.297	85.887	425.999	102.576

Monat	darunter in Gasthöfen									
	2006		2007		2008		2009		2010	
	Ankünfte	dar. Ausl.	Ankünfte	dar. Ausl.	Ankünfte	dar. Ausl.	Ankünfte	dar. Ausl.	Ankünfte	dar. Ausl.
Januar .....	1.407	217	1.277	254	1.060	175	887	86	1.046	173
Februar .....	1.308	283	1.455	199	1.408	250	1.129	141	1.296	210
März .....	1.706	320	1.783	302	1.684	312	1.740	225	1.654	236
April .....	1.899	405	2.039	406	1.820	353	1.750	301	1.986	388
Mai .....	2.431	413	2.456	621	2.024	241	1.986	313	2.169	327
Juni .....	2.080	328	2.426	409	2.318	428	2.224	286	2.170	340
Juli .....	2.624	446	2.884	550	2.596	433	2.377	373	2.715	489
August .....	2.397	432	2.640	596	2.301	473	2.255	460	2.461	439
September .....	2.572	496	2.716	437	2.366	560	2.387	419	2.520	403
Oktober .....	2.407	432	2.279	419	2.074	353	2.097	250	2.342	306
November .....	1.914	307	1.862	255	1.701	199	1.709	179	1.993	238
Dezember .....	1.953	335	1.688	224	1.438	160	1.868	271	1.879	275
Insgesamt .....	24.698	4.414	25.505	4.672	22.790	3.937	22.409	3.304	24.231	3.824

<sup>1)</sup> bei den Zahlen für das Jahr 2010 handelt es sich um vorläufige Zahlen

Quelle: Bayerisches Landesamt für Statistik und Datenverarbeitung

## 8.10 Übernachtungen nach Monaten <sup>1)</sup>

Monat	Übernachtungen insgesamt									
	2006		2007		2008		2009		2010	
	Übern.	dar. Ausl.	Übern.	dar. Ausl.	Übern.	dar. Ausl.	Übern.	dar. Ausl.	Übern.	dar. Ausl.
Januar .....	39.041	9.957	38.881	10.443	38.443	10.046	35.231	8.497	39.058	10.782
Februar .....	37.804	9.446	38.133	9.435	40.924	10.331	34.584	7.989	42.614	10.894
März .....	47.947	10.939	55.472	11.697	48.210	11.242	52.054	9.478	64.445	12.966
April .....	54.852	12.774	60.160	15.109	62.134	16.269	57.803	11.916	64.553	14.164
Mai .....	68.852	15.667	71.834	17.073	74.179	15.568	74.808	15.605	79.730	17.416
Juni .....	65.394	18.552	74.557	16.010	74.946	19.130	72.081	16.177	81.931	18.835
Juli .....	76.768	21.932	81.516	22.074	81.826	21.955	85.075	21.651	100.230	29.061
August .....	71.017	21.102	74.045	23.377	73.385	23.238	81.604	25.421	91.978	29.062
September .....	78.001	16.405	76.783	19.093	71.006	16.798	83.831	18.818	87.841	19.887
Oktober .....	66.497	13.766	68.317	14.937	69.226	14.803	73.311	14.644	81.951	16.786
November .....	50.528	11.733	50.858	12.329	49.756	10.106	55.327	10.619	64.116	12.983
Dezember .....	58.914	12.437	55.542	12.977	57.330	10.996	64.111	13.205	68.197	13.510
Insgesamt .....	715.615	174.710	746.098	184.554	741.365	180.482	769.820	174.020	866.644	206.346

Monat	darunter in Hotels									
	2006		2007		2008		2009		2010	
	Übern.	dar. Ausl.	Übern.	dar. Ausl.	Übern.	dar. Ausl.	Übern.	dar. Ausl.	Übern.	dar. Ausl.
Januar .....	31.247	8.216	30.744	7.951	28.603	8.352	26.025	6.753	29.704	8.408
Februar .....	29.264	8.026	30.506	8.022	31.320	8.954	27.173	6.914	32.513	9.084
März .....	38.139	9.448	43.231	9.679	35.511	9.233	37.899	7.892	49.027	10.805
April .....	41.917	9.975	45.173	12.619	47.278	13.517	42.778	9.938	48.870	11.448
Mai .....	52.676	12.721	53.777	13.551	56.205	13.438	56.432	13.068	62.019	14.148
Juni .....	48.453	14.156	55.515	12.448	56.211	15.627	53.661	12.952	64.045	15.289
Juli .....	57.352	17.078	60.611	17.261	60.674	17.255	63.008	16.274	76.909	22.755
August .....	54.739	16.406	56.825	18.300	56.187	18.607	61.580	19.543	73.948	23.490
September .....	60.006	13.414	59.345	16.157	55.667	14.516	64.922	15.518	69.786	17.281
Oktober .....	51.495	11.593	52.281	12.798	53.307	13.074	56.136	12.096	63.515	14.485
November .....	39.050	9.857	38.954	10.480	37.864	8.783	43.332	9.020	51.357	11.912
Dezember .....	48.572	10.680	45.242	11.133	47.814	9.650	53.104	11.395	57.274	12.315
Insgesamt .....	552.910	141.570	572.204	150.399	566.641	151.006	586.050	141.363	678.967	171.420

Monat	darunter in Gasthöfen									
	2006		2007		2008		2009		2010	
	Übern.	dar. Ausl.	Übern.	dar. Ausl.	Übern.	dar. Ausl.	Übern.	dar. Ausl.	Übern.	dar. Ausl.
Januar .....	2.550	391	2.393	461	1.948	286	1.756	186	1.857	311
Februar .....	2.593	631	2.396	365	2.375	445	1.825	249	2.134	434
März .....	3.075	525	3.393	590	3.197	707	3.100	359	3.273	515
April .....	3.675	764	3.801	939	3.344	652	3.125	540	3.374	774
Mai .....	4.671	770	4.836	1.387	4.139	660	3.551	702	4.123	647
Juni .....	4.304	1.183	4.428	1.147	4.335	1.248	3.652	735	3.805	858
Juli .....	4.763	810	4.765	940	4.649	846	3.963	590	4.383	994
August .....	4.235	762	4.514	1.127	3.846	743	3.957	837	4.047	728
September .....	4.544	909	4.724	934	3.967	801	4.362	845	4.296	710
Oktober .....	4.186	724	4.231	914	3.668	588	3.898	526	4.310	633
November .....	3.174	522	3.270	767	3.112	350	2.998	300	3.584	407
Dezember .....	3.633	693	3.218	592	2.595	340	3.135	488	3.169	486
Insgesamt .....	45.403	8.684	45.969	10.163	41.175	7.666	39.322	6.357	42.355	7.497

<sup>1)</sup> bei den Zahlen für das Jahr 2010 handelt es sich um vorläufige Zahlen

Quelle: Bayerisches Landesamt für Statistik und Datenverarbeitung

8.11 Jugendherberge <sup>1)</sup>

	2006	2007	2008	2009	2010
<b>Gästebetten</b> <sup>2)</sup> .....	186	186	186	186	186
Bettenausnutzung <sup>3)</sup> .....	48,6	50,9	49,2	51,0	49,8
durchschn. Aufenthaltsdauer <sup>4)</sup> in Tg. ....	2,0	2,0	2,1	2,2	2,2
<b>Gästeankünfte</b> insgesamt .....	14.618	16.149	15.316	14.896	14.705
darunter Auslandsgäste .....	2.249	1.988	1.623	1.739	1.998
davon aus Europa .....	1.886	1.514	1.306	1.423	1.700
Afrika .....	3	6	57	3	1
Asien .....	159	162	70	77	89
Amerika .....	167	141	82	66	167
Australien .....	30	63	15	46	37
ohne Angabe .....	4	102	93	124	4
davon im Januar .....	85	387	369	556	509
Februar .....	583	414	641	448	401
März .....	774	1.164	968	1.014	1.149
April .....	1.234	1.278	1.183	1.505	932
Mai .....	1.860	1.458	1.853	1.539	1.999
Juni .....	1.569	2.098	2.267	1.469	1.341
Juli .....	2.104	2.227	2.019	1.621	2.110
August .....	1.915	2.364	1.838	1.874	1.816
September .....	1.436	1.512	1.171	1.536	1.439
Oktober .....	1.545	1.683	1.321	1.608	1.376
November .....	778	923	882	1.033	995
Dezember .....	735	641	804	693	638
<b>Gästeübernachtungen</b> insgesamt .....	29.657	32.226	31.651	32.661	32.394
darunter Auslandsgäste .....	3.106	2.646	2.389	3.249	4.591
davon aus Europa .....	2.589	2.068	1.978	2.827	2.833
Afrika .....	3	6	57	6	1
Asien .....	200	206	96	135	126
Amerika .....	274	191	140	100	1.580
Australien .....	35	73	20	53	47
ohne Angabe .....	5	102	98	128	4
davon im Januar .....	85	786	674	1.146	968
Februar .....	1.009	694	1.048	769	842
März .....	1.222	2.341	2.439	2.469	2.402
April .....	3.033	3.171	2.963	3.460	3.243
Mai .....	3.844	3.431	3.692	3.573	3.547
Juni .....	3.640	4.363	3.768	3.821	3.325
Juli .....	3.966	4.187	4.704	4.280	4.938
August .....	3.081	3.545	3.552	3.842	3.073
September .....	3.456	3.296	2.244	2.889	3.081
Oktober .....	3.083	3.753	3.257	3.412	3.668
November .....	1.822	1.665	1.877	1.829	1.816
Dezember .....	1.416	994	1.433	1.171	1.491

1) Wöhrdstr. 60

3) (Übernachtungen x 100) : (Betten x Tage des Berichtszeitraums)

2) im Jahresdurchschnitt

4) Übernachtungen : Gästeankünfte

Quelle: Jugendherberge Regensburg - eigene Berechnungen

## Gesundheitswesen

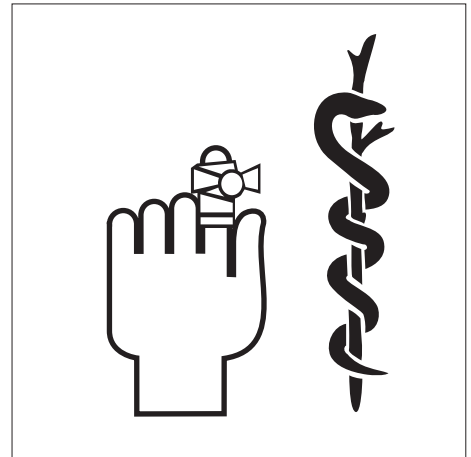

## **Allgemeine Krankenhäuser**

Hierzu zählen alle Krankenhäuser, die nicht ausschließlich über psychiatrische oder psychiatrische und neurologische Abteilungen verfügen. Reine Tages- und Nachtkliniken sowie Bundeswehrkrankenhäuser zählen nicht zu den Allgemeinen Krankenhäusern.

## **Bettenausnutzung**

Die Bettenausnutzung, auch Bettenauslastung genannt, dokumentiert den Anteil der tatsächlichen Pflēgetage an den möglichen Pflēgetagen. Sie berechnet sich aus der Formel:  $(\text{Anzahl der Pflēgetage} \times 100) / (\text{Betten} \times \text{Tage des Berichtszeitraums})$ .

## **Freigemeinnützige Krankenhäuser**

sind Einrichtungen, die von Trägern der kirchlichen oder freien Wohlfahrtspflege, Kirchengemeinden, Stiftungen oder Vereinen unterhalten werden.

## **Hochschulkliniken**

sind Krankenhäuser im Sinne des Hochschulbauförderungsgesetzes.

## **Krankenbetten**

Hierzu zählen alle Betten, die in den Einrichtungen im Jahresdurchschnitt betriebsbereit aufgestellt sind, unabhängig von einer Förderung.

## **Krankenhäuser**

sind Einrichtungen, in den Patienten untergebracht und versorgt werden können und die gemäß § 107 Abs. 1 SGB V der Krankenhausbehandlung oder Geburtshilfe dienen, fachlich-medizinisch unter ständiger ärztlicher Leitung stehen, über ausreichende, ihrem Versorgungsauftrag entsprechende diagnostische und therapeutische Möglichkeiten verfügen und nach wissenschaftlich anerkannten Methoden arbeiten. Sie sind mit Hilfe von jederzeit verfügbaren ärztlichem und nichtärztlichem Personal darauf eingerichtet, vorwiegend durch ärztliche und pflegerische Hilfeleistungen Krankheiten der Patienten zu erkennen, zu heilen, ihre Verschlimmerung zu verhüten, Krankheitsbeschwerden zu lindern oder Geburtshilfe zu leisten.

## **Öffentliche Krankenhäuser**

Hierzu zählen Einrichtungen, die von Gebietskörperschaften (Bund, Land, Bezirk, Kreis, Gemeinde) oder von Zusammenschlüssen solcher Körperschaften sowie von Sozialversicherungsträgern betrieben werden.

## **Pflēgetage**

Die Zahl der Pflēgetage entspricht der Summe der an den einzelnen Tagen des Berichtszeitraums vollstationär unterbrachten Patienten.

## **Plankrankenhäuser**

sind Kliniken, die im Krankenhausbedarfsplan aufgenommen sind.

## **Privatkrankenhäuser**

sind Kliniken, die als gewerbliche Unternehmen eine Konzession nach § 40 der Gewerbeordnung benötigen.

## **Schwerbehinderte**

Als schwerbehindert gilt, wer nicht nur vorübergehend körperlich, geistig oder seelisch behindert ist und dem vom Amt für Versorgung und Familienförderung ein Grad der Behinderung von mindestens 50 Prozent zuerkannt worden ist.

## **Todesursachen** (nach der ICD-Liste)

Für jeden Sterbefall wird vom Arzt eine Todesbescheinigung (Leichenschauschein) ausgestellt. Auf Grund dieser Bescheinigung wird das sogenannte Grundleiden bzw. die Schädigung, die den Ablauf der zum Tode führenden Ereignisse auslöste, statistisch erfasst.

Maßgeblich für die derzeitige Klassifizierung der Todesursachen ist die seit dem 1. Jan. 1998 von der Weltgesundheitsorganisation (WHO) entwickelte und vom Deutschen Institut für medizinische Dokumentation und Information (DIMDI) im Auftrag des Gesundheitsministeriums herausgegebene "Internationale statistische Klassifikation der Krankheiten und verwandter Gesundheitsprobleme, 10. Revision" (ICD-10).

## **Verweildauer**

Die Verweildauer gibt die Zahl der Tage an, die ein Patient durchschnittlich in stationärer Behandlung verbringt. Sie wird wie folgt berechnet:  $\text{Anzahl der Pflēgetage} / \text{Zahl der Patienten}$ .



## 9.1 Gestorbene nach den wichtigsten Todesursachen im Jahr 2010

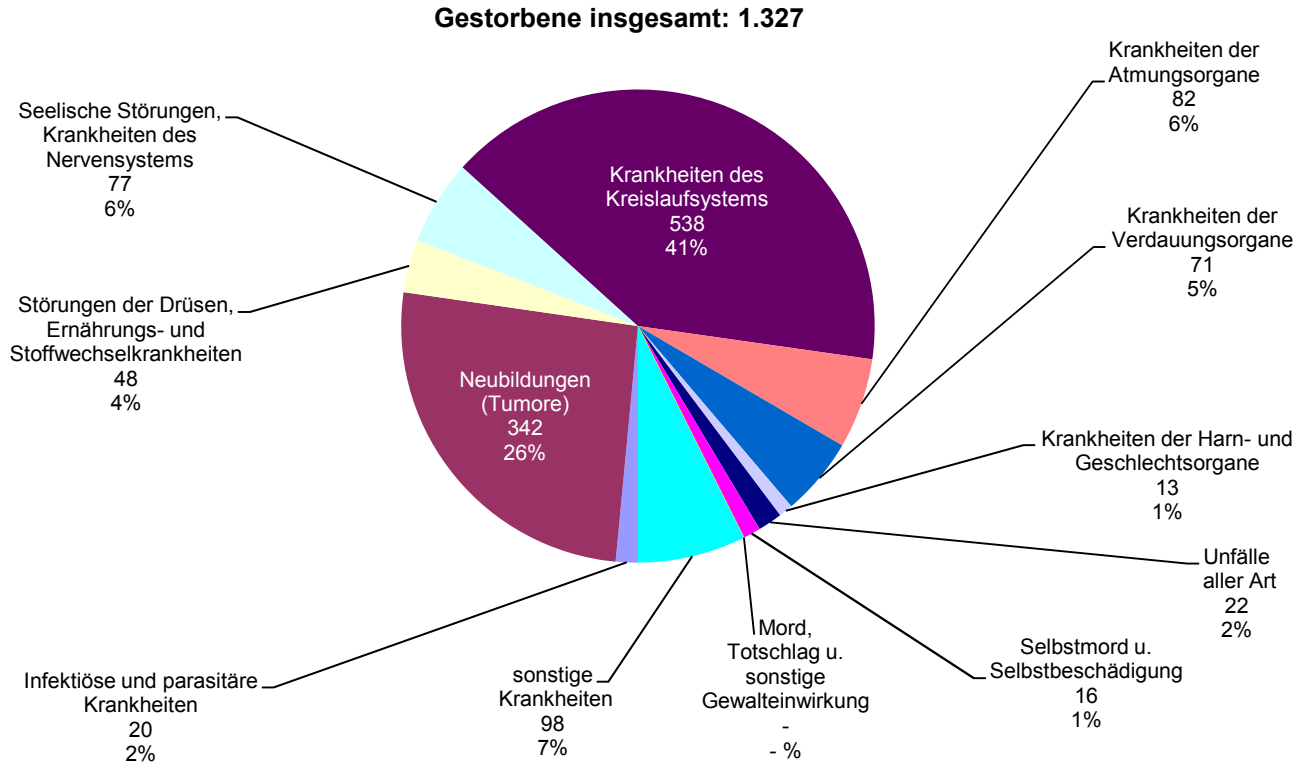

## 9.2 Patienten, Pflegetage und Bettenauslastung in den Krankenhäusern in den Jahren 1991 bis 2010

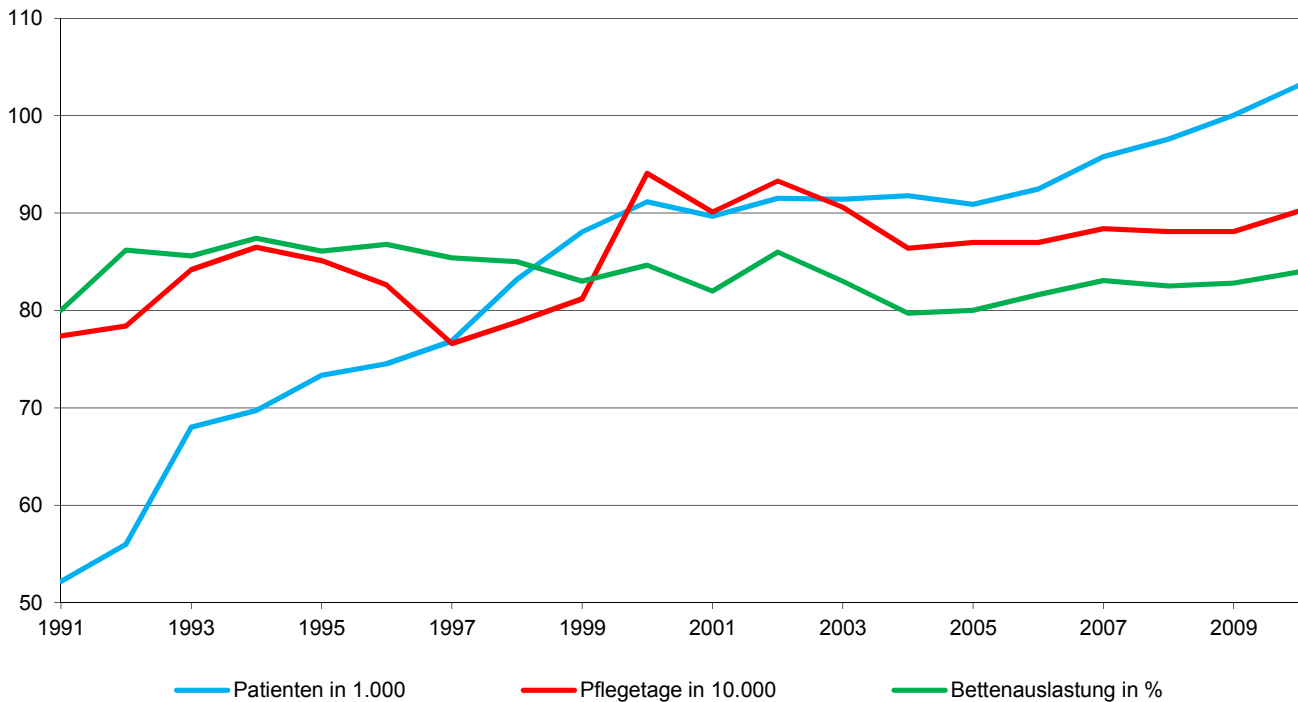

### 9.3 Krankenhäuser und Krankbetten

	2005	2006	2007	2008	2009
<b>Krankenhäuser</b> insgesamt .....	5	5	5	5	5
davon Hochschulklinik .....	1	1	1	1	1
Plankrankenhäuser .....	4	4	4	4	4
davon Öffentliche Krankenhäuser .....	2	3	3	3	3
Freigemeinnützige Krankenhäuser .....	2	2	2	2	2
Private Krankenhäuser .....	1	-	-	-	-
<b>Betten</b> insgesamt .....	2.739	2.663	2.641	2.627	2.615
davon Hochschulklinik .....	804	804	804	804	804
Plankrankenhäuser .....	1.935	1.859	1.837	1.823	1.811
davon Öffentliche Krankenhäuser .....	924	1.504	1.502	1.502	1.476
Freigemeinnützige Krankenhäuser .....	1.215	1.159	1.139	1.125	1.139
Private Krankenhäuser .....	600	-	-	-	-
davon Betten für					
Augenheilkunde .....	56	66	66	66	66
Chirurgie .....	618	635	627	625	631
Frauenheilkunde und Geburtshilfe .....	183	139	136	134	132
Hämatologie .....	86	84	84	84	84
Hals-, Nasen- und Ohrenheilkunde .....	91	95	89	89	90
Haut- und Geschlechtskrankheiten .....	56	56	56	56	56
Innere Medizin .....	358	342	346	328	345
Kardiologie .....	176	170	170	172	177
Kinderchirurgie .....	62	38	38	38	30
Kinderheilkunde .....	100	100	92	104	94
Kinder- und Jugendpsychiatrie .....	28	28	28	28	28
Mund-, Kiefer-, Gesichtschirurgie .....	36	33	31	31	31
Nephrologie .....	19	19	18	16	17
Neurochirurgie .....	95	102	106	104	104
Neurologie .....	133	120	126	126	122
Nuklearmedizin (Therapie) .....	14	14	14	14	12
Psychiatrie/Psychotherapie/Psychotherap. Medizin .....	464	464	462	462	446
Strahlentherapie .....	38	36	36	36	34
Urologie .....	76	72	66	64	66
Sonstige .....	50	50	50	50	50

Quelle: Bayerisches Landesamt für Statistik und Datenverarbeitung

## 9.4 Krankenhäuser - einzelne Einrichtungen

Krankenhaus	Status Träger	2006	2007	2008	2009	2010
<b>Klinikum der Universität Regensburg</b>						
Krankenhauspersonal insgesamt .....	<b>öffentlich</b>	3.203	3.142	3.254	3.482	3.682
dar. Ärztlicher Dienst, AIP's, Belegärzte .....	Freistaat Bayern	540	539	551	607	618
Pflegedienst .....		881	873	909	939	1.025
Betten .....		804	804	804	804	833
Patienten .....		28.753	29.162	29.771	29.933	30.659
Pflegetage .....		240.448	241.452	237.832	239.988	242.486
Verweildauer <sup>1)</sup> .....		8,4	8,3	8,0	8,0	7,9
Bettenausnutzung <sup>2)</sup> .....		81,9	82,3	80,8	81,8	79,8
<b>Bezirksklinikum (ohne Pflegeheim)</b>						
Krankenhauspersonal insgesamt .....	<b>öffentlich</b>	1.409	1.467	1.368	1.315	1.369
dar. Ärztlicher Dienst, AIP's, Belegärzte .....	Bezirk	141	145	149	140	151
Pflegedienst .....	Oberpfalz	673	670	567	509	538
Betten (einschließlich Plätze) .....		948	976	981	980	980
Patienten (einschließlich teilstationär) .....		10.956	11.516	11.607	11.499	11.851
Pflegetage (einschließlich teilstationär) .....		313.129	321.526	323.949	314.475	328.400
Verweildauer <sup>1)</sup> .....		28,6	27,9	27,9	27,3	27,7
Bettenausnutzung <sup>2)</sup> .....		90,5	90,3	90,2	87,9	91,8
<b>Krankenhaus der Barmherzigen Brüder</b>						
Krankenhauspersonal insgesamt .....	<b>frei/gemein-</b>	1.665	1.725	1.803	2.104	2.125
dar. Ärztlicher Dienst, AIP's, Belegärzte .....	<b>nützig</b>	294	317	326	356	389
Pflegedienst .....	Orden d. Barm-	629	635	661	778	823
Betten .....	herzigen Brüder	828	828	828	828	828
Patienten .....	in Bayern	35.657	37.639	38.098	40.064	41.505
Pflegetage .....		229.451	235.867	234.840	243.663	250.448
Verweildauer <sup>1)</sup> .....		6,4	6,3	6,2	6,1	6,0
Bettenausnutzung <sup>2)</sup> .....		75,9	78,0	77,5	80,6	82,9
<b>Caritas-Krankenhaus St. Josef <sup>3)</sup></b>						
Krankenhauspersonal insgesamt .....	<b>frei/gemein-</b>	677	699	723	748	789
dar. Ärztlicher Dienst, Belegärzte .....	<b>nützig</b>	101	99	105	106	110
Pflegedienst .....	Caritas-Verband	267	264	260	267	272
Betten .....	der Diözese	331	311	311	311	311
Patienten .....	Regensburg	13.563	13.996	14.268	14.602	15.278
Pflegetage .....	e. V.	83.392	85.432	84.223	84.882	82.963
Verweildauer <sup>1)</sup> .....		6,1	6,1	5,9	5,8	5,4
Bettenausnutzung <sup>2)</sup> .....		69,0	75,3	74,0	74,8	73,1
<b>Evangelisches Krankenhaus</b>						
Krankenhauspersonal insgesamt .....	<b>öffentlich</b>	139	139	141	141	140
dar. Ärztlicher Dienst, AIP's, Belegärzte .....	Evangelische	16	12	11	10	13
Pflegedienst .....	Wohltätigkeits-	55	50	49	51	50
Betten .....	stiftung in	100	100	100	100	100
Patienten .....	Regensburg	4.533	4.961	4.891	4.978	4.923
Pflegetage .....		25.442	28.839	26.365	24.607	24.343
Verweildauer <sup>1)</sup> .....		5,6	5,8	5,4	4,9	4,9
Bettenausnutzung <sup>2)</sup> .....		69,7	79,0	72,0	67,4	66,7

<sup>1)</sup> Pflegetage : Patienten

<sup>2)</sup> (Pflegetage x 100) : (Betten x Tage des Berichtszeitraums)

<sup>3)</sup> Fallzählung nach dem Krankenhausentgeltgesetz

Quelle: Angaben der einzelnen Krankenhäuser - eigene Berechnungen

## 9.5 Krankenhauspersonal und Krankenversorgung in den Krankenhäusern

	2006	2007	2008	2009	2010
<b>Krankenhauspersonal</b> insgesamt .....	7.093	7.185	7.289	7.775	8.105
darunter weiblich .....	4.934	5.023	5.234	5.578	5.776
davon Ärztlicher Dienst, AiP's .....	1.092	1.112	1.142	1.219	1.281
darunter weibliche Ärzte .....	409	416	465	507	532
Belegärzte .....	20	21	22	24	24
Pflegedienst .....	2.505	2.492	2.446	2.544	2.708
darunter weiblich .....	1.966	1.953	2.011	2.088	2.208
Medizinisch - technischer Dienst .....	1.607	1.631	1.719	1.786	1.846
darunter weiblich .....	1.333	1.372	1.434	1.484	1.529
Funktionsdienst .....	601	624	641	724	739
darunter weiblich .....	440	487	492	568	577
Wirtschafts- und Versorgungsdienst .....	465	461	470	464	428
darunter weiblich .....	345	353	362	357	327
Technischer Dienst .....	136	136	137	137	145
darunter weiblich .....	3	3	3	3	3
Verwaltungsdienst .....	538	542	544	578	606
darunter weiblich .....	349	348	357	379	400
Sonderdienste .....	26	29	28	30	32
darunter weiblich .....	18	21	20	20	23
Sonstiges Personal .....	123	158	162	293	320
darunter weiblich .....	71	70	90	172	177
<b>Krankenhäuser</b> insgesamt .....	5	5	5	5	5
Bettenzahl <sup>1)</sup> .....	2.919	2.916	2.916	2.913	2.942
Patienten .....	92.477	95.780	97.591	100.026	103.129
Pflegetage .....	869.630	884.222	880.554	880.588	901.760
Verweildauer <sup>2)</sup> .....	9,4	9,2	9,0	8,8	8,7
Bettenausnutzung <sup>3)</sup> in % .....	81,6	83,1	82,5	82,8	84,0

<sup>1)</sup> im Jahresdurchschnitt

<sup>2)</sup> Pflegetage : Patienten

<sup>3)</sup> (Pflegetage x 100) : (Betten x Tage des Berichtszeitraums)

Quelle: Angaben der einzelnen Krankenhäuser - eigene Berechnungen

## 9.6 Freipraktizierende Ärzte

	Zahl der Ärzte am 01.01.				
	2006	2007	2008	2009	2010
Allgemein-/praktische Ärzte .....	92	95	92	90	93
Anästhesisten .....	12	12	16	16	14
Augenärzte .....	16	16	14	15	15
Chirurgen .....	16	16	16	17	17
Frauenärzte .....	29	29	29	29	29
Hautärzte .....	14	12	12	15	15
HNO-Ärzte .....	15	15	15	15	15
Internisten .....	53	54	56	59	59
Kinder- und Jugendpsychiater .....	7	8	8	8	8
Kinderärzte .....	14	14	14	14	15
Laborärzte .....	1	1	1	1	1
Lungenärzte .....	2	2	2	2	2
Mund-, Kiefer- u. Gesichtschirurgen .....	4	4	6	7	6
Nervenärzte .....	12	9	11	10	11
Neurochirurgen .....	3	3	5	5	5
Neurologen .....	1	4	6	6	5
Nuklearmediziner .....	2	2	2	5	2
Pathologen/Neuropathologen .....	3	3	3	4	3
Orthopäden .....	17	18	19	20	16
Psychiater .....	3	5	7	6	4
Psychotherapeutisch tätige Ärzte .....	20	18	17	17	18
Radiologen .....	5	7	7	6	7
Urologen .....	9	6	6	9	6
Zahnärzte .....	132	134	142	146	152

Quelle: Kassenärztliche Vereinigung Bayerns/Bezirksstelle Oberpfalz; Kassenzahnärztliche Vereinigung Bayerns

## 9.7 Sonstige im Gesundheitswesen tätige Personen <sup>1)</sup>

	männlich					weiblich				
	2006	2007	2008	2009	2010	2006	2007	2008	2009	2010
<b>Bundesrechtlich geregelte Berufe</b>										
Altenpfleger .....	.	.	.	.	.	.	.	.	.	.
Apotheker .....	.	.	.	.	.	.	.	.	.	.
Apothekerassistenten .....	.	.	.	.	.	.	.	.	.	.
Beschäftigungs-, Arbeitstherapeuten .....	10	12	.	.	.	33	35	.	.	.
Diätassistenten .....	-	-	.	.	.	-	-	.	.	.
Hebammen .....	-	-	-	-	-	49	50	53	53	56
Heilpraktiker .....	54	54	58	60	65	97	103	111	127	140
Heilpraktiker "Psychotherapie" .....	20	20	15	17	17	43	46	48	51	57
Kinderkrankenschwestern/-pfleger .....	1	-	.	.	.	11	7	.	.	.
Krankengymnasten .....	74	63	78	87	90	145	129	155	168	192
Krankenpflegehelfer .....	.	.	.	.	.	.	.	.	.	.
Krankenschwestern/-pfleger .....	39	46	.	.	.	182	203	.	.	.
Logopäden .....	2	2	1	2	3	46	50	63	58	58
Masseure .....	.	.	.	.	.	.	.	.	.	.
Masseure und med. Bademeister .....	16	15	.	.	.	14	11	.	.	.
Med.-Techn. Assistenten .....	.	.	.	.	.	.	.	.	.	.
Med.-Techn. Laboratoriumsassistenten .....	.	.	.	.	.	.	.	.	.	.
Med.-Techn. Radiologieassistenten .....	.	.	.	.	.	.	.	.	.	.
Pharmaz.-techn. Assistenten .....	.	.	.	.	.	.	.	.	.	.
Pharmazieingenieure .....	.	.	.	.	.	.	.	.	.	.
Podologen / medizinische Fußpfleger .....	-	-	-	1	1	1	1	4	6	5
<b>Nicht bundesrechtlich geregelte Berufe</b>										
Desinfektoren .....	14	11	.	.	.	6	7	.	.	.
Orthoptisten .....	.	.	.	.	.	.	.	.	.	.
Rettungsassistenten .....	95	90	98	76	79	15	14	14	22	15
Rettungsassistenten .....	33	29	.	.	.	10	10	.	.	.

<sup>1)</sup> ohne Personen, die in Krankenhäusern und Kliniken beschäftigt sind

Quelle: Staatliches Gesundheitsamt Regensburg

## 9.8 Gestorbene nach den wichtigsten Todesursachen nach der Internationalen Klassifikation (ICD) der Krankheiten <sup>1)</sup>

	insgesamt					darunter weiblich				
	2006	2007	2008	2009	2010	2006	2007	2008	2009	2010
<b>Gestorbene insgesamt</b> .....	1.356	1.343	1.288	1.305	1.327	757	725	721	748	710
darunter durch										
Infektiöse und parasitäre Krankheiten .....	26	34	22	19	20	13	18	13	10	9
darunter Tuberkulose .....	1	2	1	-	-	-	-	1	-	-
Neubildungen (Tumore) .....	324	348	363	330	342	170	180	175	168	148
darunter bösartige .....	316	338	352	314	324	164	174	168	158	138
Störungen der Drüsen, Ernährungs- und Stoffwechselkrankheiten .....	31	20	37	47	48	13	16	21	32	36
darunter Diabetes .....	29	19	31	42	38	12	15	18	28	29
Seelische Störungen, Krankheiten des Nervensystems .....	89	72	67	60	77	51	37	35	36	47
Krankheiten des Kreislaufsystems .....	633	604	555	529	538	368	344	343	335	323
darunter Herzkrankheiten .....	415	414	377	362	362	224	240	222	220	206
Herzinfarkt .....	98	81	87	83	81	40	34	41	48	30
Krankheiten der Atmungsorgane .....	88	92	94	121	82	54	45	51	53	46
darunter Lungenentzündung .....	38	35	44	53	30	27	19	25	25	18
Bronchitis .....	2	5	-	1	-	2	2	-	-	-
Krankheiten der Verdauungsorgane .....	78	77	60	63	71	46	38	37	44	35
darunter Leberkrankheiten .....	30	22	19	18	19	16	4	10	6	6
Krankheiten der Harn- und Geschlechtsorgane .....	21	30	24	21	13	14	19	18	10	6
Unfälle aller Art .....	18	19	19	27	22	12	9	9	14	10
darunter Kfz-Unfälle (Transportmittelunfälle) .....	7	5	4	7	8	4	2	3	-	4
Selbstmord und Selbstbeschädigung .....	22	20	18	13	16	7	4	1	5	5
Mord, Totschlag u. sonstige Gewalteinwirkung .....	-	-	3	-	-	-	-	2	-	-

<sup>1)</sup> nach der 10. Revision der ICD

Quelle: Bericht über das bayerische Gesundheitswesen; Bayerisches Landesamt für Statistik und Datenverarbeitung

## 9.9 Menschen mit schweren Behinderungen <sup>1)</sup>

	2001	2003	2005	2007	2009
<b>Schwerbehinderte insgesamt</b> .....	17.596	17.399	17.247	17.024	17.233
<b>nach Altersgruppen</b>					
davon im Alter bis unter 4 Jahre .....	22	24	16	19	25
von 4 bis unter 6 Jahren .....	27	20	26	26	14
von 6 bis unter 15 Jahren .....	106	123	128	125	134
von 15 bis unter 18 Jahren .....	47	59	49	43	54
von 18 bis unter 25 Jahren .....	159	160	161	167	166
von 25 bis unter 35 Jahren .....	467	465	454	451	471
von 35 bis unter 45 Jahren .....	992	988	967	877	899
von 45 bis unter 55 Jahren .....	1.728	1.722	1.730	1.775	1.786
von 55 bis unter 60 Jahren .....	1.573	1.483	1.476	1.379	1.442
von 60 bis unter 62 Jahren .....	937	785	693	715	716
von 62 bis unter 65 Jahren .....	1.500	1.496	1.252	1.108	1.045
von 65 oder mehr Jahren .....	10.038	10.074	10.295	10.339	10.481
<b>nach Behinderungsarten</b>					
Verlust oder Teilverlust von Gliedmaßen .....	183	169	149	129	110
Funktionseinschränkung von Gliedmaßen .....	2.767	2.663	2.566	2.535	2.537
Funktionseinschränkung <sup>2)</sup> .....	2.993	2.924	2.750	2.609	2.555
Blindheit und Sehbehinderung .....	701	693	710	719	702
Sprach- oder Sprechstörungen <sup>3)</sup> .....	595	600	605	617	640
Verlust einer Brust oder beider Brüste, Entstellungen u. a. ....	382	424	462	465	505
Funktionsbeeinträchtigung <sup>4)</sup> .....	4.805	4.522	4.401	4.226	4.138
Querschnittslähmung <sup>5)</sup> .....	3.234	3.433	3.610	3.725	3.934
Sonstige und ungenügend bezeichnete Behinderungen .....	1.936	1.971	1.994	1.999	2.112
<b>nach Grad der Behinderung</b>					
50 bis unter 60 .....	5.605	5.673	5.599	5.545	5.609
60 bis unter 70 .....	2.700	2.700	2.692	2.707	2.762
70 bis unter 80 .....	1.871	1.806	1.823	1.785	1.773
80 bis unter 90 .....	2.149	2.017	1.916	1.842	1.823
90 bis unter 100 .....	939	921	893	868	842
100 .....	4.332	4.282	4.324	4.277	4.424
<b>Schwerbehinderte auf 100 Einwohner <sup>6)</sup></b>					
Stadt Regensburg .....	13,9	13,5	13,4	13,0	12,9
Regierungsbezirk Oberpfalz .....	10,9	10,9	11,1	11,3	11,6
Freistaat Bayern .....	8,0	8,1	8,5	8,8	9,1

<sup>1)</sup> Grad der Behinderung mindestens 50 und Anerkennung durch Schwerbehindertenausweis; Stand jeweils 31.12.

<sup>2)</sup> der Wirbelsäule und des Rumpfes, Deformierung des Brustkorbes

<sup>3)</sup> einschließlich Taubheit, Schwerhörigkeit, Gleichgewichtsstörungen

<sup>4)</sup> von inneren Organen bzw. Organsystemen

<sup>5)</sup> einschließlich zerebrale Störungen, geistig-seelische Behinderungen, Suchtkrankheiten

<sup>6)</sup> Bevölkerung am Ort der Hauptwohnung (siehe Seite 52)

Quelle: Bayerisches Landesamt für Statistik und Datenverarbeitung



# 10

## Sozialwesen



## **Bedarfsgemeinschaft**

Sie entspricht in der Regel dem Haushalt und umfasst all diejenigen Personen, die in die gemeinsame Sozialhilfeberechnung mit einbezogen werden. Einzeleinkommen und Einzelvermögen einzelner Mitglieder der Bedarfsgemeinschaft kommen auch für die Bedarfsbefriedigung der anderen Mitglieder zum Einsatz.

## **Grundsicherung**

Die Grundsicherung im Alter und bei Erwerbsminderung ist eine eigenständige, bedürftigkeitsabhängige Sozialleistung, die älteren (über 65-jährigen) bzw. dauerhaft voll erwerbsgeminderten Menschen zur Sicherung ihres Lebensunterhalts dient und dabei auch die "verschämte Armut im Alter" eingrenzen soll. Die bedarfsorientierte Grundsicherung wurde durch das Grundsicherungsgesetz (GSiG) zum 01.01.2003 eingeführt. Im Zuge der Sozialhilfereform wurde das Grundsicherungsgesetz am 01. Januar 2005 durch das 4. Kapitel des Zwölften Buches Sozialgesetzbuch (SGB XII) ersetzt.

## **Institutionelle Beratung** (in der Jugendhilfe)

Die "Institutionelle Beratung" erstreckt sich ausschließlich auf die beendeten Fälle von Erziehungs-, Familien- und Jugend- sowie Suchtberatungen, die als erzieherische Hilfe gemäß § 28 SGB VIII durchgeführt und mit öffentlichen Mitteln der Jugendhilfe ganz oder teilweise finanziert werden.

## **Jugendhilfe**

Die öffentliche Jugendhilfe umfasst alle behördlichen Maßnahmen zum Zwecke der Jugendhilfe nach dem Achten Buch des Sozialgesetzbuches (SGB VIII) und anderen Rechtsvorschriften.

Zu den Aufwendungen zählen die unmittelbaren Ausgaben für individuelle und gruppenbezogene Hilfen und andere Aufgaben, Ausgaben für die Unterhaltung und den Betrieb eigener Einrichtungen sowie Zuschüsse an Träger der freien Jugendhilfe für personenbezogene Einzelmaßnahmen und für Einrichtungen.

## **Kriegsopferfürsorge**

Die Leistungen der Kriegsopferfürsorge ergänzen die Leistungen der Kriegsopferversorgung (Leistungen nach dem Bundesversorgungsgesetz), wenn die übrigen Leistungen, die die Beschädigten bzw. die Hinterbliebenen erhalten, zusammen mit Einkommen aus anderen Quellen nicht ausreichen, diesen eine angemessene soziale Stellung zu gewährleisten.

## **Pflegeversicherung**

Die Versicherungspflicht richtet sich nach dem Grundsatz: "Die Pflegeversicherung folgt der Krankenversicherung". Träger der sozialen Pflegeversicherung sind die Pflegekassen, für die private Pflege-Pflichtversicherung die Versicherungs-

unternehmen. Der versicherte Personenkreis der sozialen Pflegeversicherung umfasst die in der gesetzlichen Krankenversicherung Versicherten (Pflichtmitglieder, freiwillige Mitglieder, Familienversicherte). Alle privat Krankenversicherten werden in der privaten Pflegeversicherung abgesichert.

## **Sozialhilfe**

Sozialhilfe erhalten diejenigen Bürger, die nicht in der Lage sind, aus eigener Kraft ihren Lebensunterhalt zu bestreiten oder welche der Hilfe in besonderen Lebenslagen bedürfen. Entsprechend ihrer besonderen Funktion wirkt die Sozialhilfe unterschiedslos für alle Bürger, die in Not geraten sind; die Gewährung ist nicht von Vorleistungen (Beiträgen) der Empfänger abhängig, sondern richtet sich nach entsprechenden Bedarfskriterien. Ein wichtiger Grundsatz für die Leistungsgewährung der Sozialhilfe ist allerdings ihr Nachrang: Sie tritt nur dann mit ihren Leistungen ein, wenn der Betroffene sich selbst nicht helfen kann und andere Leistungsverpflichtete nicht oder noch nicht helfen. Die Sozialhilfe umfasst die Hilfe zum Lebensunterhalt und die Hilfe in besonderen Lebenslagen. Beide Hilfearten können den Empfängern als Geld- oder Sachleistungen gewährt werden. Träger der Sozialhilfe sind die kreisfreien Städte und Landkreise als örtliche Träger sowie die von den Ländern als überörtliche Träger bestimmten Stellen.

Anfang 2005 erfuhr die Sozialhilfe durch das "Vierte Gesetz für moderne Dienstleistungen am Arbeitsmarkt" wesentliche Änderungen. Das Gesetz erbrachte mit der Zusammenlegung von Sozial- und Arbeitslosenhilfe zum Arbeitslosengeld II die Einführung der Grundsicherung für Arbeitssuchende nach dem SGB II, was einen starken Rückgang der Sozialhilfeempfänger der laufenden Hilfe zum Lebensunterhalt zur Folge hatte bzw. hat. Eine weitere einschneidende Veränderung brachte das "Gesetz zur Einordnung des Sozialhilferechts in das Sozialgesetzbuch"; danach erhalten nur mehr Personen Hilfe zum Lebensunterhalt nach dem SGB XII, die trotz Bedürftigkeit keine anderen Leistungen erhalten.

## **Wohngeld**

Staatliche Leistungen an private Haushalte zur wirtschaftlichen Sicherung angemessenen familiengerechten Wohnens.

Dabei wird Wohngeld den Mietern als Mietzuschuss und Eigentümern von Wohnungen als Lastenzuschuss gewährt, wenn die Aufwendungen für eine angemessene Wohnung im Verhältnis zum Haushaltsnettoeinkommen unzumutbar hoch sind. Die Höhe des Wohngeldes bestimmt sich im Einzelfall nach Haushaltgröße, Familieneinkommen und Wohnkosten, die bis zu bestimmten Höchstbeträgen berücksichtigt werden ("Tabellenwohngeld"). Für Haushalte von Sozialhilfeempfängern galten ab 1991 im Regelfall besondere Vorschriften ("pauschaliertes Wohngeld"). Mit der Wohngeldnovelle im Jahr 2001 wurde das "Tabellenwohngeld" in das "Allgemeine Wohngeld" und das "pauschalierte Wohngeld" in den "besonderen Mietzuschuss" umgewandelt; dabei wurden die unterschiedlichen Berechnungsweisen der beiden Wohngeldarten wieder aufgehoben, so dass seit 2001 der besondere Mietzuschuss ähnlich ermittelt wird wie das Allgemeine Wohngeld, nämlich nach Haushaltgröße, Einkommen und Wohnkosten.

Die Finanzierungsmittel für die Auszahlung des Wohngeldes stammen je zur Hälfte von Bund und Ländern.

### 10.1 Bedarfsgemeinschaften bei Arbeitsuchenden nach SGB II nach Personenanzahl im Jahr 2010

Bedarfsgemeinschaften insgesamt: 5.576

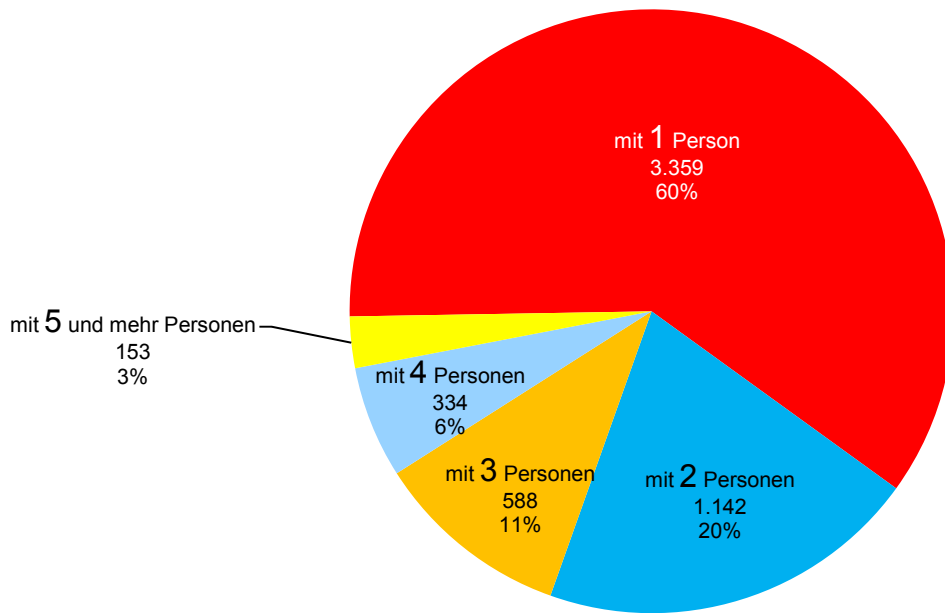

### 10.2 Wohngeldempfänger-Haushalte in den Jahren 1982 bis 2010

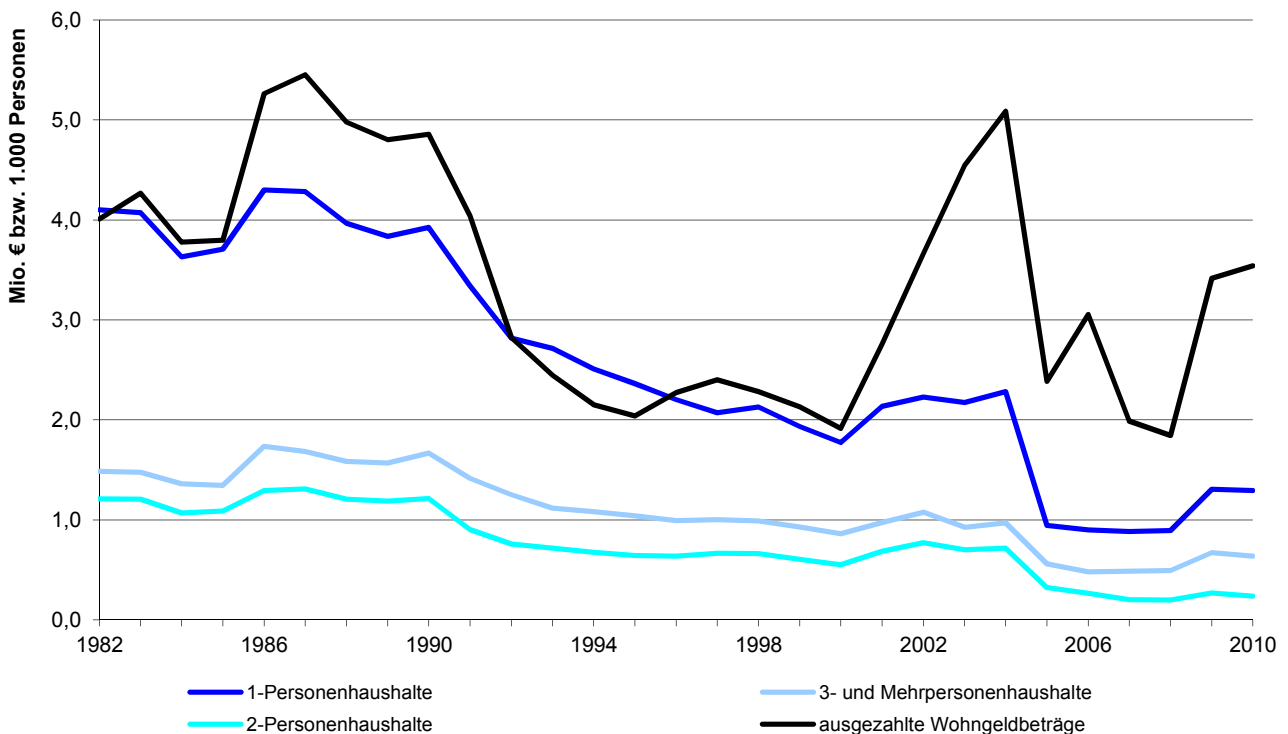

### 10.3 Grundsicherung für Arbeitsuchende nach SGB II

	2006	2007	2008	2009	2010
<b>Bedarfsgemeinschaften</b> insgesamt .....	6.023	5.670	5.433	5.597	5.575
davon mit 1 Person .....	3.613	3.200	3.102	3.325	3.359
2 Personen .....	1.171	1.191	1.173	1.165	1.142
3 Personen .....	694	718	634	611	588
4 Personen .....	378	384	354	336	334
5 und mehr Personen .....	167	179	171	161	153
1 erwerbsf. Hilfebedürftigen .....	4.459	4.102	4.034	4.243	4.270
2 erwerbsf. Hilfebedürftigen .....	1.381	1.348	1.198	1.155	1.098
3 erwerbsf. Hilfebedürftigen .....	157	186	162	152	151
4 und mehr erwerbsf. Hilfebedürftigen .....	26	34	33	34	38
darunter mit Kind(ern) unter 15 Jahren .....	1.677	1.723	1.653	1.599	1.567
davon mit 1 Kind .....	993	1.026	990	969	949
2 Kindern .....	517	526	498	474	470
3 Kindern .....	132	137	132	122	117
4 und mehr Kindern .....	36	34	34	34	31
<b>Hilfebedürftige</b> insgesamt .....	10.441	10.223	9.682	9.688	9.553
davon Nichterwerbsfähige .....	2.645	2.731	2.630	2.538	2.479
davon Männer .....	1.363	1.403	1.352	1.307	1.278
Frauen .....	1.282	1.328	1.279	1.232	1.202
Deutsche .....	2.128	2.207	2.160	2.099	2.065
Ausländer .....	517	523	460	413	388
unter 15 Jahre .....	2.574	2.633	2.524	2.426	2.375
15 Jahre und älter .....	71	97	106	112	104
Erwerbsfähige .....	7.796	7.493	7.051	7.150	7.074
davon Männer .....	3.867	3.577	3.302	3.417	3.387
Frauen .....	3.929	3.915	3.749	3.733	3.686
Deutsche .....	5.905	5.656	5.311	5.398	5.319
Ausländer .....	1.890	1.833	1.714	1.687	1.674
unter 25 Jahre .....	1.381	1.178	1.063	1.063	1.030
25 Jahre bis unter 50 Jahre .....	4.676	4.516	4.166	4.182	4.090
50 Jahre bis unter 55 Jahre .....	764	755	718	736	731
55 Jahre und älter .....	975	1.043	1.104	1.169	1.224
<b>Leistungen je Bedarfsgemeinschaft</b> in € insg. <sup>1)</sup> ...	.	.	804	838	836
davon Arbeitslosengeld II .....	.	.	313	320	322
Sozialgeld .....	.	.	11	10	10
Leistungen für Unterkunft und Heizung .....	.	.	328	339	344
Sozialversicherungsleistungen .....	.	.	147	161	155
sonstige Leistungen .....	.	.	6	7	6

<sup>1)</sup> im Juni des jeweiligen Jahres

Quelle: Statistik der Bundesagentur für Arbeit - Arbeitsmarktstatistik

## 10.4 Ausgaben und Einnahmen der Sozialhilfe (örtliche Träger)

	2006	2007	2008	2009	2010
Ausgaben <sup>1)</sup> .....	11.043	11.879	9.666	9.350	10.009
Einnahmen <sup>1)</sup> .....	660	607	654	493	472
<b>Reine Ausgaben <sup>1)</sup></b> .....	<b>10.383</b>	<b>11.272</b>	<b>9.012</b>	<b>8.857</b>	<b>9.537</b>
dar. laufende Hilfe .....	207	246	321	421	588
Grundsicherung im Alter und bei Erwerbsminderung .....	6.208	6.716	6.854	7.070	7.390
davon außerhalb von Einrichtungen .....	6.208	6.716	6.854	7.070	7.390
in Einrichtungen .....	-	-	-	-	-
Hilfe zur Pflege .....	1.084	1.025	612	549	797
davon außerhalb von Einrichtungen .....	1.084	1.025	612	549	797
in Einrichtungen .....	-	-	-	-	-
Eingliederungshilfe für Behinderte .....	1.924	2.173	300	- 41	- 24
davon außerhalb von Einrichtungen .....	1.924	2.173	300	- 41	- 24
in Einrichtungen .....	-	-	-	-	-
Hilfe zur Gesundheit und Erstattungen an Krankenkassen .....	854	955	776	705	609
<b>je Einwohner <sup>2)</sup> in €</b>					
Reine Ausgaben .....	79,50	85,45	67,75	66,16	70,71
dar. laufende Hilfe .....	1,59	1,86	2,42	3,14	4,36
Grundsicherung im Alter und bei Erwerbsminderung .....	47,53	50,91	51,53	52,81	54,79
davon außerhalb von Einrichtungen .....	47,53	50,91	51,53	52,81	54,79
in Einrichtungen .....	-	-	-	-	-
Hilfe zur Pflege .....	8,30	7,77	4,60	4,10	5,91
davon außerhalb von Einrichtungen .....	8,30	7,77	4,60	4,10	5,91
in Einrichtungen .....	-	-	-	-	-
Eingliederungshilfe für Behinderte .....	14,73	16,47	2,25	- 0,30	- 0,18
davon außerhalb von Einrichtungen .....	14,73	16,47	2,25	- 0,30	- 0,18
in Einrichtungen .....	-	-	-	-	-
Hilfe zur Gesundheit und Erstattungen an Krankenkassen .....	6,54	7,24	5,83	5,26	4,52
Ausgabenanteil in % .....	94,0	94,9	93,2	94,7	95,3

<sup>1)</sup> in 1.000 €

<sup>2)</sup> Bevölkerung am Ort der Hauptwohnung (siehe Seite 52)

Quelle: Bayerisches Landesamt für Statistik und Datenverarbeitung - eigene Berechnungen

### 10.5 Hilfe in besonderen Lebenslagen

Empfänger	2006	2007	2008	2009	2010
<b>Örtlicher Träger</b>					
Anzahl insgesamt .....	286	261	164	173	180
davon männlich .....	128	111	52	57	62
weiblich .....	158	150	112	116	118
davon Deutsche .....	243	212	126	132	133
Nichtdeutsche .....	43	49	38	41	47
davon unter 18 Jahre .....	70	72	2	1	-
18 bis unter 65 Jahre .....	124	110	74	70	70
65 Jahre und älter .....	92	79	88	102	110
Durchschnittsalter .....	46,1	44,7	64,0	65,7	67,4
nach ausgewählten Hilfearten					
Hilfe zur Pflege .....	156	154	142	149	180
Eingliederungshilfe für Behinderte .....	131	115	-	-	-
außerhalb von Einrichtungen .....	286	261	164	173	180
in Einrichtungen .....	-	1	-	-	-
<b>Wohnort der Empfänger</b>					
Anzahl insgesamt .....	1.368	1.389	1.425	1.576	1.637
davon männlich .....	607	620	662	734	777
weiblich .....	761	769	763	842	860
davon Deutsche .....	1.266	1.286	1.335	1.471	1.527
Nichtdeutsche .....	102	103	90	105	110
davon unter 18 Jahre .....	315	323	322	365	367
18 bis unter 65 Jahre .....	607	615	620	671	720
65 Jahre und älter .....	446	451	483	540	550
Durchschnittsalter .....	46,8	47,1	48,1	47,6	47,3
nach ausgewählten Hilfearten					
Hilfe zur Pflege .....	579	601	621	667	690
Eingliederungshilfe für Behinderte .....	794	799	810	917	979
außerhalb von Einrichtungen .....	351	317	566	642	693
in Einrichtungen .....	1.038	1.090	1.096	1.163	1.195

Quelle: Bayerisches Landesamt für Statistik und Datenverarbeitung

## 10.6 Laufende Hilfe zum Lebensunterhalt Bedarfsgemeinschaften <sup>1)</sup>

Bedarfsgemeinschaften	2006	2007	2008	2009	2010
<b>nach dem Örtlichen Träger</b>					
Bedarfsgemeinschaften insgesamt .....	122	133	123	136	152
dav. in Einrichtungen .....	-	-	-	-	-
außerhalb von Einrichtungen .....	122	133	123	136	152
dav. Ehepaare .....	5	4	4	3	3
davon mit minderjährigen Kindern .....	-	-	-	-	-
ohne minderjährige Kinder .....	5	4	4	3	3
Nichteheliche Lebensgemeinschaften .....	-	-	-	-	-
davon mit minderjährigen Kindern .....	-	-	-	-	-
ohne minderjährige Kinder .....	-	-	-	-	-
Einpersonenhaushalte .....	92	101	98	113	126
davon männlich .....	51	54	53	62	74
weiblich .....	41	47	45	51	52
Alleinerziehende mit minderjährigen Kindern .....	3	3	2	4	4
davon männlich .....	-	-	1	1	-
weiblich .....	3	3	1	3	4
sonstige Bedarfsgemeinschaften .....	22	25	19	16	19
<b>nach dem Wohnort der Bedarfsgemeinschaft</b>					
Bedarfsgemeinschaften insgesamt .....	438	399	405	356	373
dav. in Einrichtungen .....	314	264	277	210	208
außerhalb von Einrichtungen .....	124	135	128	146	165
dav. Ehepaare .....	5	4	4	3	3
davon mit minderjährigen Kindern .....	-	-	-	-	-
ohne minderjährige Kinder .....	5	4	4	3	3
Nichteheliche Lebensgemeinschaften .....	-	-	-	-	-
davon mit minderjährigen Kindern .....	-	-	-	-	-
ohne minderjährige Kinder .....	-	-	-	-	-
Einpersonenhaushalte .....	96	105	105	124	140
davon männlich .....	55	58	57	68	83
weiblich .....	41	47	48	56	57
Alleinerziehende mit minderjährigen Kindern .....	3	3	2	4	4
davon männlich .....	-	-	1	1	-
weiblich .....	3	3	1	3	4
sonstige Bedarfsgemeinschaften .....	20	23	17	15	18

<sup>1)</sup> Bedarfsgemeinschaften entsprechen i. d. R. dem Haushalt

Quelle: Bayerisches Landesamt für Statistik und Datenverarbeitung

## 10.7 Laufende Hilfe zum Lebensunterhalt Empfänger

E m p f ä n g e r	2006	2007	2008	2009	2010
<b>Örtlicher Träger</b>					
Anzahl insgesamt .....	134	144	130	143	160
je 1.000 Einwohner <sup>1)</sup> .....	1,02	1,09	0,97	1,07	1,18
dav. in Einrichtungen .....	-	-	-	-	-
außerhalb von Einrichtungen .....	134	144	130	143	160
davon männlich .....	71	75	70	77	88
weiblich .....	63	69	60	66	72
davon Deutsche .....	126	133	121	131	143
Nichtdeutsche .....	8	11	9	12	17
davon unter 7 Jahre .....	10	8	3	1	4
7 bis unter 18 Jahre .....	13	13	8	10	11
18 bis unter 25 Jahre .....	2	7	4	4	4
25 bis unter 50 Jahre .....	60	60	62	73	76
50 bis unter 65 Jahre .....	45	54	51	54	63
65 Jahre und älter .....	4	2	2	1	2
Durchschnittsalter .....	41,8	41,8	44,3	44,2	44,5
<b>Wohnort der Hilfeempfänger</b>					
Anzahl insgesamt .....	450	410	412	363	381
je 1.000 Einwohner <sup>1)</sup> .....	3,43	3,09	3,09	2,70	2,81
dav. in Einrichtungen .....	314	264	277	210	208
außerhalb von Einrichtungen .....	136	146	135	153	173
davon männlich .....	74	78	73	83	97
weiblich .....	62	68	62	70	76
davon Deutsche .....	127	134	124	138	155
Nichtdeutsche .....	9	12	11	15	18
davon unter 7 Jahre .....	10	8	3	2	4
7 bis unter 18 Jahre .....	11	11	6	8	10
18 bis unter 25 Jahre .....	2	7	4	5	4
25 bis unter 50 Jahre .....	64	64	69	82	89
50 bis unter 65 Jahre .....	45	54	51	55	64
65 Jahre und älter .....	4	2	2	1	2
Durchschnittsalter .....	42,0	42,0	44,2	43,7	43,9

<sup>1)</sup> Bevölkerung am Ort der Hauptwohnung (siehe Seite 52)

Quelle: Bayerisches Landesamt für Statistik und Datenverarbeitung - eigene Berechnungen



## 10.8 Empfänger von Grundsicherung <sup>1)</sup>

E m p f ä n g e r	insgesamt				
	2006	2007	2008	2009	2010
<b>Örtlicher Träger</b>					
Empfänger insgesamt .....	1.267	1.373	1.416	1.398	1.452
je 1.000 Einwohner <sup>2)</sup> .....	9,6	10,4	10,6	10,4	10,7
<b>davon voll erwerbsgemindert unter 65 Jahre</b> .....	529	568	570	562	581
davon männlich .....	.	280	286	292	309
weiblich .....	.	288	284	270	272
davon Deutsche .....	477	508	507	499	513
Nichtdeutsche .....	52	60	63	63	68
davon in Einrichtungen .....	-	-	-	-	-
außerhalb von Einrichtungen .....	529	568	570	562	581
<b>65 Jahre und älter</b> .....	738	805	846	836	871
davon männlich .....	.	260	270	283	304
weiblich .....	.	545	576	553	567
davon Deutsche .....	499	571	607	592	617
Nichtdeutsche .....	239	234	239	244	254
davon in Einrichtungen .....	-	-	-	-	-
außerhalb von Einrichtungen .....	738	805	846	836	871
<b>Wohnort der Hilfeempfänger</b>					
Empfänger insgesamt .....	.	1.540	1.778	1.601	1.652
je 1.000 Einwohner <sup>2)</sup> .....	.	11,6	13,3	11,9	12,2
<b>davon voll erwerbsgemindert unter 65 Jahre</b> .....	.	619	772	667	700
davon männlich .....	.	312	404	358	375
weiblich .....	.	307	368	309	325
davon Deutsche .....	.	557	702	599	627
Nichtdeutsche .....	.	62	70	68	73
davon in Einrichtungen .....	.	49	173	70	78
außerhalb von Einrichtungen .....	.	570	599	597	622
<b>65 Jahre und älter</b> .....	.	921	1.006	934	952
davon männlich .....	.	286	326	309	331
weiblich .....	.	635	680	625	621
davon Deutsche .....	.	685	763	688	697
Nichtdeutsche .....	.	236	243	246	255
davon in Einrichtungen .....	.	116	160	97	80
außerhalb von Einrichtungen .....	.	805	846	837	872

<sup>1)</sup> Grundsicherung im Alter und bei Erwerbsminderung

<sup>2)</sup> Bevölkerung am Ort der Hauptwohnung (siehe Seite 52)

Quelle: Bayerisches Landesamt für Statistik und Datenverarbeitung - eigene Berechnungen

## 10.9 Ausgaben und Empfänger der Kriegsofferfürsorge

	2002	2004	2006	2008	2010
<b>Bruttoausgaben insgesamt <sup>1)</sup></b> .....	291	184	102	64	30
davon Erziehungsbeihilfe .....	-	-	-	-	-
Ergänzende Hilfe zum Lebensunterhalt .....	194	119	45	19	9
Erholungshilfe .....	35	28	21	12	5
Hilfe in besonderen Lebenslagen .....	0	0	-	-	-
Krankenhilfe .....	16	2	0	0	-
Hilfe zur Pflege .....	19	15	24	25	13
Hilfe zur Weiterführung des Haushalts .....	26	20	12	6	4
Altenhilfe .....	0	0	-	-	-
<b>KOF-Belastung in € je Einwohner <sup>2)</sup></b> .....	2,28	1,43	0,78	0,48	0,23
darunter Ergänzende Hilfe zum Lebensunterhalt .....	1,52	0,93	0,35	0,15	0,06
Hilfe in besonderen Lebenslagen .....	0,00	0,00	-	-	-

<sup>1)</sup> alle Ausgaben in 1.000 €

<sup>2)</sup> Bevölkerung am Ort der Hauptwohnung (siehe Seite 52)

Quelle: Bayerisches Landesamt für Statistik und Datenverarbeitung

## 10.10 Ausgaben und Einnahmen der Jugendhilfe

	2005	2006	2007	2008	2009
<b>Ausgaben insgesamt</b> <sup>1)</sup> .....	25.954	27.488	32.892	36.457	40.268
davon Ausgaben für Einzel- und Gruppenhilfen .....	13.058	13.113	13.967	16.583	16.208
davon öffentliche Träger .....	12.674	11.761	12.639	15.317	.
freie Träger <sup>2)</sup> .....	384	1.352	1.328	1.266	.
Ausgaben für Einrichtungen .....	12.040	13.516	18.112	18.934	23.135
davon öffentliche Träger .....	11.536	12.652	13.056	13.823	.
freie Träger <sup>2)</sup> .....	504	863	5.057	5.110	.
Personalausgaben der Jugendhilfeverwaltung .....	856	860	812	941	926
<b>Einnahmen insgesamt</b> <sup>1)</sup> .....	3.354	3.888	4.276	5.564	5.695
darunter von Einrichtungen .....	2.574	2.885	2.881	3.428	3.143
<b>Reine Ausgaben</b> <sup>1)</sup> <b>insgesamt</b> .....	22.600	23.600	28.616	30.894	34.573
je Einwohner <sup>3)</sup> in €					
in Regensburg .....	174	180	216	231	.
den bayer. Kreisfreien Städten .....	176	231	259	298	.
den bayer. Landkreisen .....	46	46	48	52	.
dem Landkreis Regensburg .....	30	32	33	39	.
der Oberpfalz (Reg.-Bez.) .....	58	62	73	79	.
Bayern .....	82	99	108	122	.
dar. für Kindertageseinrichtungen öffentlicher Träger .....	6.208	6.228	6.980	7.861	.
für Kindertageseinrichtungen freier Träger .....	326	710	4.886	5.108	.

<sup>1)</sup> in 1.000 €

<sup>2)</sup> nur Zuschüsse öffentlicher Träger

<sup>3)</sup> Bevölkerung am Ort der Hauptwohnung (siehe Seite 52)

Quelle: Bayerisches Landesamt für Statistik und Datenverarbeitung

## 10.11 Einzelne, ausgewählte Jugendhilfemaßnahmen

Maßnahme	Fälle				
	2006	2007	2008	2009	2010
<b>Institutionelle Beratung</b>					
Beratene insgesamt .....	.	1.973	1.920	1.871	1.949
davon männlich .....	.	1.098	1.102	1.087	1.130
weiblich .....	.	875	818	784	819
davon Erziehungs-, Familienberatung .....	.	1.868	1.861	1.819	1.884
Jugendberatung .....	.	105	59	52	65
Suchtberatung .....	.	-	-	-	
davon Öffentliche Träger .....	.	894	869	857	871
Freie Träger .....	.	1.079	1.051	1.014	1.078
<b>Kinder <sup>1)</sup> in Tagespflege (§ 23 SGB VIII)</b>					
insgesamt .....	141	177	163	171	163
davon unter 3 Jahren .....	90	130	125	124	128
3 Jahre bis zur Einschulung .....	25	34	17	21	19
Schulkinder .....	26	13	21	26	16
Zahl der Einrichtungen (Tagespflegestellen) .....	94	131	123	114	104
<b>Hilfe zur Erziehung (§§ 29 - 35 SGB VIII)</b>					
insgesamt .....	540	639	785	854	946
davon Aufsuchende Familientherapie <sup>2)</sup> .....	6	18	36	102	152
Soziale Gruppenarbeit .....	40	36	41	41	55
Erziehungsbeistand .....	110	129	161	151	160
Sozialpädagogische Familienhilfe .....	62	102	139	143	184
Erziehung in einer Tagesgruppe .....	62	55	56	57	61
Vollzeitpflege .....	135	147	146	139	139
Heimerziehung; sonst. betreute Wohnformen .....	121	152	206	219	192
Intensive soz. päd. Einzelbetreuung .....	4	-	-	2	3
<b>Eingliederungshilfe für seelisch behinderte Kinder u. Jugendliche nach § 35 a SGB VIII</b>					
insgesamt .....	185	189	169	169	179
davon ambulante Formen .....	108	108	75	77	86
Erziehung in einer Tagesgruppe .....	24	25	27	29	33
Fremdpflege/Verwandtenpflege .....	2	3	2	3	1
Heimerziehung; sonst. betreute Wohnformen .....	51	53	65	60	59

<sup>1)</sup> Stichtagszahlen; jeweils zum 31.12.

<sup>2)</sup> ab dem Jahr 2009 einschließlich N-plus und Modul A

Quelle: Amt für Jugend und Familie der Stadt Regensburg

## 10.12 Beistandschaften, Pflegschaften, Mitwirkung in Verfahren, Jugendgerichtshilfe, Jugendschutz und Vaterschaftsfeststellungen

Maßnahme	Fälle				
	2006	2007	2008	2009	2010
<b>Beistandschaften, Amtspflegschaften und Amtsvormundschaften</b>					
Beistandschaften .....	1.438	1.433	1.440	1.476	1.480
bestellte Amtspflegschaften .....	90	134	170	198	179
Amtsvormundschaften insgesamt .....	56	50	46	52	53
davon gesetzliche Amtsvormundschaften .....	15	13	16	16	13
bestellte Amtsvormundschaften .....	41	37	30	36	40
<b>Mitwirkung in Verfahren vor dem Vormundschafts- und Familiengericht</b>					
Mitwirkung bei der Regelung der elterlichen Sorge .....	213	244	213	248	247
Mitwirkung bei der Regelung des Umgangs .....	80	86	76	93	94
Vollständiger oder teilweiser Entzug des Sorgerechts .....	47	76	94	106	118
darunter durch Anträge des Jugendamts .....	37	42	59	81	87
<b>Jugendgerichtshilfe</b>					
eingegangene Anzeigen .....	1.170	1.280	1.088	1.050	961
Hauptverhandlungen .....	406	536	375	424	420
Diversionsverfahren (außergerichtliches Schlichtungsverfahren) .....	188	240	183	159	139
<b>Kinder- und Jugendschutz</b>					
Inobhutnahmen .....	88	80	92	82	127
Belegtage .....	867	814	1.119	1.565	2.420
Gefährdungsmittelungen (betroffene Kinder) .....	289	323	361	393	479
gesetzlicher Jugendschutz (Jugendschutzkontrollen) .....	52	94	100	119	134
erzieherischer Jugendschutz:					
Veranstaltungen für Kinder und Jugendliche <sup>1)</sup> .....	7	14	23	15	29
Veranstaltungen für Eltern und Fachkräfte <sup>2)</sup> .....	8	20	18	24	35
<b>Vaterschaftsfeststellungen</b>					
Feststellungsverfahren insgesamt .....	165	185	176	220	220
davon Vaterschaft festgestellt .....	165	185	176	220	220
davon durch freiwillige Anerkennung .....	157	180	174	215	215
gerichtliche Anerkennung .....	8	5	2	5	5
Vaterschaft nicht festgestellt .....	-	-	-	-	-

<sup>1)</sup> Vorträge in Schulen, Jugendzentren und ähnlichen Einrichtungen

<sup>2)</sup> Vorträge an Elternabenden, Fachtagungen etc.

Quelle: Amt für Jugend und Familie der Stadt Regensburg

### 10.13 Empfänger, Leistungen und Einrichtungen der Pflegeversicherung

	jeweils zum Stichtag 15.12.				
	2001	2003	2005	2007	2009
<b>Leistungsempfänger insgesamt</b> .....	3.340	3.286	3.385	3.464	3.394
davon ambulante Pflege .....	707	689	754	746	731
stationäre Pflege .....	1.256	1.317	1.410	1.447	1.470
darunter vollstationäre Dauerpflege .....	1.233	1.247	1.353	1.404	1.441
Pflegegeldempfänger <sup>1)</sup> .....	1.377	1.280	1.221	1.271	1.193
je 1.000 Einwohner <sup>2)</sup> .....	26	26	26	26	25
<b>ambulante Pflege</b>					
betreute Pflegebedürftige insgesamt .....	707	689	754	746	731
davon in Pflegestufe I .....	347	334	344	368	366
Pflegestufe II .....	240	226	257	231	233
Pflegestufe III .....	120	129	153	147	132
darunter Härtefälle .....	-	1	1	7	4
je 1.000 Einwohner <sup>2)</sup> .....	6	5	6	6	5
Pflegedienste insgesamt .....	18	17	19	24	21
davon eingliedrige Pflegeeinrichtungen <sup>3)</sup> .....	18	16	18	23	18
mehrgliedrige Pflegeeinrichtungen <sup>4)</sup> .....	-	1	1	1	3
Personal in den Pflegediensten .....	325	334	494	578	620
Pflegebedürftige je Pflegedienst .....	39	41	40	31	35
<b>stationäre Pflege</b>					
betreute Pflegebedürftige insgesamt .....	1.256	1.317	1.410	1.447	1.493
davon in Pflegestufe I .....	430	497	482	494	528
Pflegestufe II .....	457	445	536	521	536
Pflegestufe III .....	345	358	353	377	361
darunter Härtefälle .....	.	9	7	6	7
noch keiner Pflegestufe zugeordnet .....	24	17	39	55	68
davon vollstationär .....	1.252	1.287	1.384	1.427	1.470
teilstationär .....	4	30	26	20	23
je 1.000 Einwohner <sup>2)</sup> .....	10	10	11	11	11
Pflegeheime insgesamt .....	17	17	19	19	20
Plätze in Pflegeheimen insgesamt .....	1.481	1.520	1.681	1.734	1.782
davon für vollstationäre Pflege .....	1.455	1.477	1.638	1.691	1.739
teilstationäre Pflege .....	26	43	43	43	43
Personal in den Pflegeheimen .....	985	1.068	1.150	1.172	1.287
Pflegebedürftige je Pflegeheim .....	74	77	74	76	75

<sup>1)</sup> Stichtag: 31.12.; ohne Empfänger von Kombinationsleistungen, die bereits bei der ambulanten oder stationäre Pflege berücksichtigt sind

<sup>2)</sup> Bevölkerung am Ort der Hauptwohnung (siehe Seite 52)

<sup>3)</sup> eingliedrige Pflegeeinrichtungen leisten ausschließlich ambulante oder ausschließlich stationäre Pflege nach dem SGB XI

<sup>4)</sup> mehrgliedrige Pflegeeinrichtungen können sowohl ambulante als auch teil- und/oder vollstationäre Pflege nach dem SGB XI leisten

Quelle: Bayerisches Landesamt für Statistik und Datenverarbeitung

## 10.14 Empfänger und Leistungen nach dem Wohngeldgesetz <sup>1)</sup>

	2006	2007	2008	2009	2010
<b>Entscheidungen</b> .....	6.214	5.465	5.324	7.774	6.509
davon Bewilligungen .....	3.776	3.159	3.028	5.131	4.017
Ablehnungen .....	1.747	1.703	1.824	2.089	1.900
Zahlungseinstellungen .....	381	322	254	317	327
sonstige .....	310	281	218	237	265
<b>Empfänger</b> von Wohngeld .....	1.647	1.572	1.586	2.244	2.167
davon Mietzuschuss .....	1.604	1.543	1.558	2.200	2.123
Lastenzuschuss .....	43	29	28	44	44
davon Haushalte mit					
1 Familienmitglied .....	900	885	894	1.305	1.293
2 Familienmitgliedern .....	265	201	199	268	238
3 und mehr Familienmitgliedern .....	482	486	493	671	636
davon mit Einkommen von					
unter 100 € .....	24	23	23	33	30
100 bis unter 300 € .....	43	43	45	57	61
300 bis unter 500 € .....	176	155	137	227	215
500 bis unter 800 € .....	832	775	792	1.076	1.037
800 bis unter 1.000 € .....	189	166	173	264	253
1.000 bis unter 1.500 € .....	298	306	296	421	395
1.500 und mehr € .....	85	104	120	166	176
davon Selbständige .....	46	36	39	45	33
Beamte .....	7	4	2	4	5
Angestellte .....	116	158	173	194	220
Arbeiter .....	403	391	390	493	474
Rentner u. ä. ....	815	787	753	1.091	1.091
Sonstige .....	260	196	229	417	344
davon Hauptmieter .....	1.507	1.415	1.429	1.925	1.848
Untermieter .....	4	4	2	3	6
Haus- u. Wohnungseigentümer u. ä. ....	43	29	28	44	44
Heimbewohner .....	93	124	127	272	269
<b>Ausgezahlte Beträge</b> (1.000 €) .....	3.053	1.989	1.845	3.416	3.540
davon Mietzuschuss (1.000 €) .....	2.987	1.941	1.809	3.331	3.455
Lastenzuschuss (1.000 €) .....	66	48	36	85	85
je Einwohner <sup>2)</sup> (€) .....	20,35	13,67	12,55	23,24	23,92

<sup>1)</sup> Leistungen nach Anlage 1-8 WoGG; Pauschalisiertes Wohngeld bzw. Besonderer Mietzuschuss sind nicht enthalten

<sup>2)</sup> Gesamtbevölkerung (siehe Seite 52)

Quelle: Amt für Soziales der Stadt Regensburg

## 10.15 Asylbewerberleistungen

	2005	2006	2007	2008	2009
<b>Ausgaben insgesamt in €</b> .....	584.449	604.341	529.945	414.045	445.803
dav. Leistungen in besonderen Fällen					
nach § 2 Asylbewerberleistungsgesetz (AsylbLG) .....	106.057	103.624	86.627	54.455	53.448
Grundleistungen					
nach § 3 (AsylbLG) .....	120.646	189.487	122.693	81.018	91.579
Lstgn. bei Krankheit, Schwangerschaft, Geburt					
nach § 4 (AsylbLG) .....	276.550	215.973	259.000	265.780	291.143
Leistungen für Arbeitsgelegenheiten					
nach § 5 (AsylbLG) .....	73.863	64.214	49.194	4.245	-
sonstige Leistungen					
nach § 6 (AsylbLG) .....	7.333	31.043	12.431	8.547	9.633
<b>Einnahmen in €</b> .....	18.634	23.543	23.098	30.531	17.992
<b>Reine Ausgaben in €</b> .....	565.815	580.798	506.847	383.514	427.811
<b>Reine Ausgaben <sup>1)</sup> je Einwohner <sup>2)</sup> in €</b>					
in Regensburg .....	4,39	4,47	3,86	2,90	3,20
den bayer. Kreisfreien Städten .....	4,82	5,06	4,48	3,84	3,19
den bayer. Landkreisen .....	2,08	1,99	1,45	1,14	1,20
dem Landkreis Regensburg .....	0,76	0,38	0,26	0,30	0,36
der Oberpfalz (Reg.-Bez.) .....	2,05	2,25	2,05	1,76	1,73
Bayern .....	3,23	3,29	2,73	2,29	2,05
Ausgabenanteil in % .....	96,8	96,1	95,6	92,6	96,0

<sup>1)</sup> der örtlichen Träger

<sup>2)</sup> Bevölkerung am Ort der Hauptwohnung (siehe Seite 52)

Quelle: Bayerisches Landesamt für Statistik und Datenverarbeitung - eigene Berechnungen



## 10.16 Altenheime und ihre Belegung <sup>1)</sup>

	2002	2004	2006	2008	2010
<b>Altenheime</b> insgesamt .....	14	14	18	20	20
<b>Heimplätze</b> insgesamt .....	1.561	1.561	1.769	1.865	1.846
davon im Wohnbereich .....	401	205	354	.	.
Pflegebereich .....	1.160	1.356	1.415	.	.
<b>Heimbewohner</b> .....	1.481	1.513	1.657	1.734	1.762
davon im Wohnbereich .....	341	177	342	.	.
im Pflegebereich .....	1.140	1.336	1.315	.	.
<b>Personal</b> insgesamt .....	983	1.081	1.226	1.244	1.346
darunter teilzeitbeschäftigt .....	352	473	614	665	738
Plätze auf 100 Einwohner <sup>2)</sup> .....	6,6	6,4	7,0	7,3	7,2

<sup>1)</sup> Stand jeweils 15.12.

<sup>2)</sup> mit 65 und mehr Jahren; Gesamtbevölkerung (siehe Seite 52)

Quelle: Bayerisches Landesamt für Statistik und Datenverarbeitung - eigene Berechnungen

## 10.17 Anträge aus der gesetzlichen Rentenversicherung

	2006	2007	2008	2009	2010
<b>Versichertenrentenanträge <sup>1)</sup></b>					
Rente wegen Erwerbsminderung .....	158	136	121	132	120
Altersrente wegen Vollendung des 63. Lebensjahres .....	4	4	1	5	6
Altersrente wegen Vollendung des 60. Lebensjahres und anerkannter Schwerbehinderung bzw. wegen Berufs- oder Erwerbsunfähigkeit .....	27	28	14	17	22
Altersrente wegen Vollendung des 60. Lebensjahres und Arbeitslosigkeit oder nach Altersteilzeitarbeit .....	9	6	5	10	7
Altersrente für Frauen wegen Vollendung des 60. Lebensjahres .....	15	11	7	6	11
Regelaltersrente wegen Vollendung des 65. Lebensjahres .....	69	72	58	59	46
Erziehungsrente .....	2	2	-	-	-
<b>Hinterbliebenenrentenanträge <sup>1)</sup></b>					
Witwenrente .....	241	221	181	186	210
Witwerrente .....	95	83	77	76	86
Rente an früheren Ehegatten .....	5	2	3	4	1
Waisenrente .....	89	63	34	37	44
<b>Sonstige Anträge auf Feststellungen von</b>					
Kindererziehungs- bzw. Kinderberücksichtigungszeiten .....	297	235	210	187	147
Herstellung von Versicherungsunterlagen nach dem Fremdrentengesetz .....	98	52	55	43	23
Kontenklärungen .....	367	348	275	261	213
Anrechnungszeiten .....	172	243	161	148	107
Sozialversicherungsabkommen nach zwischenstaatl. Recht .....	61	71	42	46	37
Wahrheitsgemäße Erklärungen .....	34	15	11	10	8
Eidesstattliche Versicherungen .....	26	9	7	8	4
Handwerkerversicherung .....	25	-	2	-	1
Unfallversicherung .....	66	41	27	22	11
Versorgungsausgleich .....	75	50	47	48	25

<sup>1)</sup> Rentenansprüche und sonstige Ansprüche zur Arbeiter-, Angestellten- und knappschaftlichen Rentenversicherung;  
ohne Ansprüche, die bei den Beratungsstellen der Rentenversicherungsträger oder den Versichertenältesten gestellt wurden

Quelle: Bürgerzentrum der Stadt Regensburg, Sachgebiet Versicherungsamt

## Bildungswesen

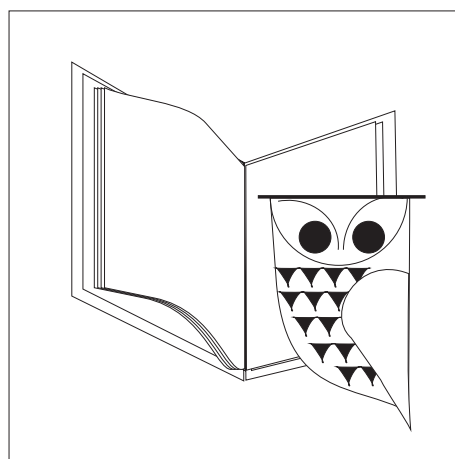

## **Berufsschule**

Zusammen mit dem Ausbildungsbetrieb bildet die Berufsschule das "duale System". Sie hat die Aufgabe, die erforderlichen fachtheoretischen Kenntnisse zu vermitteln und die fachpraktischen Kenntnisse und Fertigkeiten für den jeweiligen Beruf zu vertiefen. Außerdem fördert sie die Allgemeinbildung. Die Ausbildung umfasst eine einjährige Grundstufe und eine darauf aufbauende, mindestens einjährige Fachstufe. Wer in einem Ausbildungsverhältnis nach dem Berufsbildungsgesetz oder der Handwerksordnung steht, ist bis zum Ende des Schuljahres berufsschulpflichtig, in dem er das 21. Lebensjahr vollendet, davon ausgenommen sind Auszubildende mit Hochschulzugangsberechtigung. Die Berufsschulpflicht endet mit dem Abschluss einer staatlich anerkannten Berufsausbildung. Die Berufsschule verleiht nach bestandener Abschlussprüfung den Berufsschulabschluss und unter bestimmten Voraussetzungen einen mittleren Schulabschluss.

## **Förderschulen (Sonderschulen)**

Die Förderschulen erziehen, unterrichten, beraten und fördern Kinder und Jugendliche, die behindert oder von Behinderung bedroht, krank oder vorübergehend in ähnlicher Weise in ihrem Leistungsvermögen beeinträchtigt sind. Sie erfüllen diese Aufgabe in eigenen Schulen für Behinderte, in Schulen für Kranke, in schulvorbereitenden Einrichtungen, durch mobile Sonderpädagogische Dienste zur Unterstützung förderbedürftiger Schüler in allgemeinen Schulen, durch mobile Sonderpädagogische Hilfe in Kindergärten und durch pädagogische, interdisziplinäre Frühförderung. Soweit es die Art der Behinderung oder Erkrankung zulässt, vermitteln die Förderschulen Abschlüsse wie die vergleichbaren allgemeinen Schulen.

## **Grundschule**

Der Besuch der Grundschule ist für alle Kinder, die keine Förderschule besuchen, Pflicht. Aufgenommen werden Kinder, die am Stichtag des Aufnahmejahres sechs Jahre alt sind bzw. auf Antrag der Eltern auch Kinder, deren Entwicklung erwarten lässt, dass sie mit Erfolg am Unterricht teilnehmen werden. Ab dem Schuljahr 2008/2009 wird Eltern, deren Kind nach dem 30. September sechs Jahre alt wird, die Möglichkeit gegeben, erst den nächsten Einschulungstermin wahrzunehmen.

## **Gymnasium**

Das Gymnasium umfasst die Jahrgangsstufen 5 mit 12 (bis zum Schuljahr 2010/11 die Jahrgangsstufen 5 bis 13). Es vermittelt eine vertiefte Allgemeinbildung, die für ein Hochschulstudium vorausgesetzt wird und schafft zusätzliche Voraussetzungen für eine berufliche Ausbildung außerhalb der Hochschule. Das Gymnasium baut auf der Grundschule auf, schließt mit der Abiturprüfung ab und verleiht die allgemeine Hochschulreife, die dazu berechtigt, alle Studiengänge an einer wissenschaftlichen Hochschule oder Fachhochschule zu wählen. Der Übertritt an ein Gymnasium erfolgt in der Regel nach der Jahrgangsstufe 4 der Grundschule, ist aber auch nach der Jahrgangsstufe 5, 6, 7, 8, 9 oder 10 der Haupt- bzw. Realschule möglich. Wer die Jahrgangsstufe 10 des Gymnasiums erfolgreich besucht hat, erhält im Jahres-

zeugnis den Vermerk, dass er die Oberstufenreife erlangt hat. Damit wird gleichzeitig auch ein mittlerer Schulabschluss verliehen.

## **Hauptschule**

Die Hauptschule baut auf der Grundschule auf und umfasst die Jahrgangsstufen 5 bis 9 und, soweit Mittlere-Reife-Klassen in der Jahrgangsstufe 10 angeboten werden, auch die Jahrgangsstufe 10. Der Unterricht erfolgt in anschaulicher und praxisbezogener Weise. Jeder Schüler, der die Jahrgangsstufe 9 mit Erfolg besucht hat, erhält das Zeugnis über den erfolgreichen Hauptschulabschluss. Voraussetzung hierfür ist ein Notendurchschnitt von 4,00 aus allen Vorrückungsfächern (alle Pflichtfächer und Wahlpflichtfächer, ohne Sport), wobei höchstens in drei Fächern eine schlechtere Note als 4 erzielt werden darf (1 x Note 6 = 2 x Note 5). Wer sich am Ende des Schuljahres erfolgreich der "besonderen Leistungsfeststellung" unterzieht, erhält den qualifizierenden Hauptschulabschluss.

## **Kindergärten**

Einrichtungen, in denen Kinder im Alter von 3 bis 6 Jahren ganztägig oder für einen Teil des Tages aufgenommen sowie pflegerisch und erzieherisch regelmäßig betreut werden. Ein Kindergarten in einem Kinderheim zählt nur dann als eine selbstständige Einrichtung im Sinne der Mehrzweckeinrichtungen, wenn im Kindergarten andere Kinder betreut werden als im Kinderheim.

## **Kinderhorte**

Einrichtungen, in denen Kinder im schulpflichtigen Alter vor oder nach der täglichen Schulzeit aufgenommen sowie pflegerisch und erzieherisch regelmäßig betreut werden.

## **Kinderkrippen/Krabbelstuben**

Außerschulische Tageseinrichtungen zur regelmäßigen Bildung, Erziehung und Betreuung von Kindern. Das Angebot richtet sich überwiegend an Kinder unter drei Jahren.

## **Realschule**

Die Realschule vermittelt eine breite allgemeine und berufsvorbereitende Bildung. Sie baut auf der Grundschule auf, umfasst die Jahrgangsstufen 7 bis 10 und verleiht nach bestandener Abschlussprüfung den Realschulabschluss. An der Realschule können ab der 7. Jahrgangsstufe drei verschiedene Ausbildungsrichtungen eingerichtet werden. Sie setzen verschiedene Schwerpunkte im Unterricht, und zwar die Ausbildungsrichtung I im mathematisch-naturwissenschaftlich-technischen Bereich, die Ausbildungsrichtung II im wirtschaftlichen Bereich und die Ausbildungsrichtung III im fremdsprachlichen Bereich, die durch weitere Schwerpunkte im musisch-gestaltenden, im hauswirtschaftlichen und sozialen Bereich ergänzt werden kann. Der Eintritt in die Realschule erfolgt in der Regel nach der Jahrgangsstufe 4 der Grundschule, ist aber auch nach der Jahrgangsstufe 5, 6, 7, 8 oder 9 der Hauptschule bzw. des Gymnasiums möglich.

## 11.1 Schüler an den Gymnasien im Schuljahr 2010/2011

Schüler insgesamt: 7.891

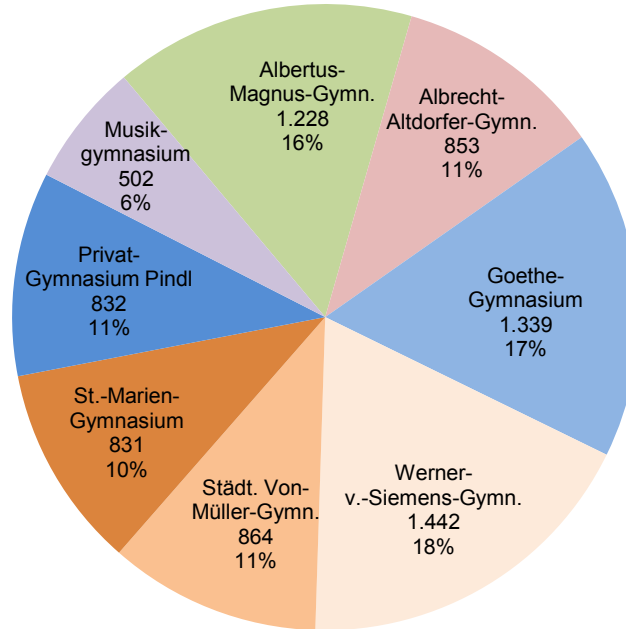

## 11.2 Schüler in den Jahren 1978 bis 2010

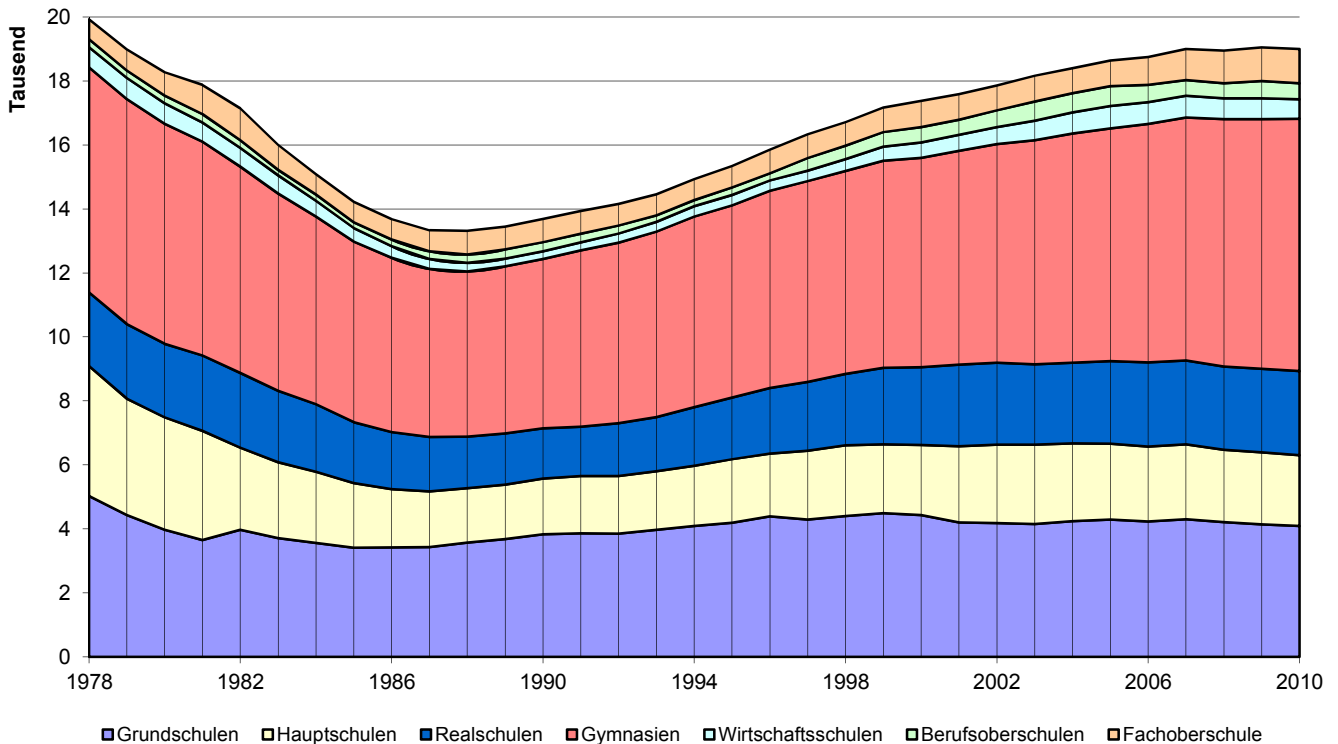

### 11.3 Studierende an der Universität in den Wintersemestern 1967/1968 bis 2010/2011

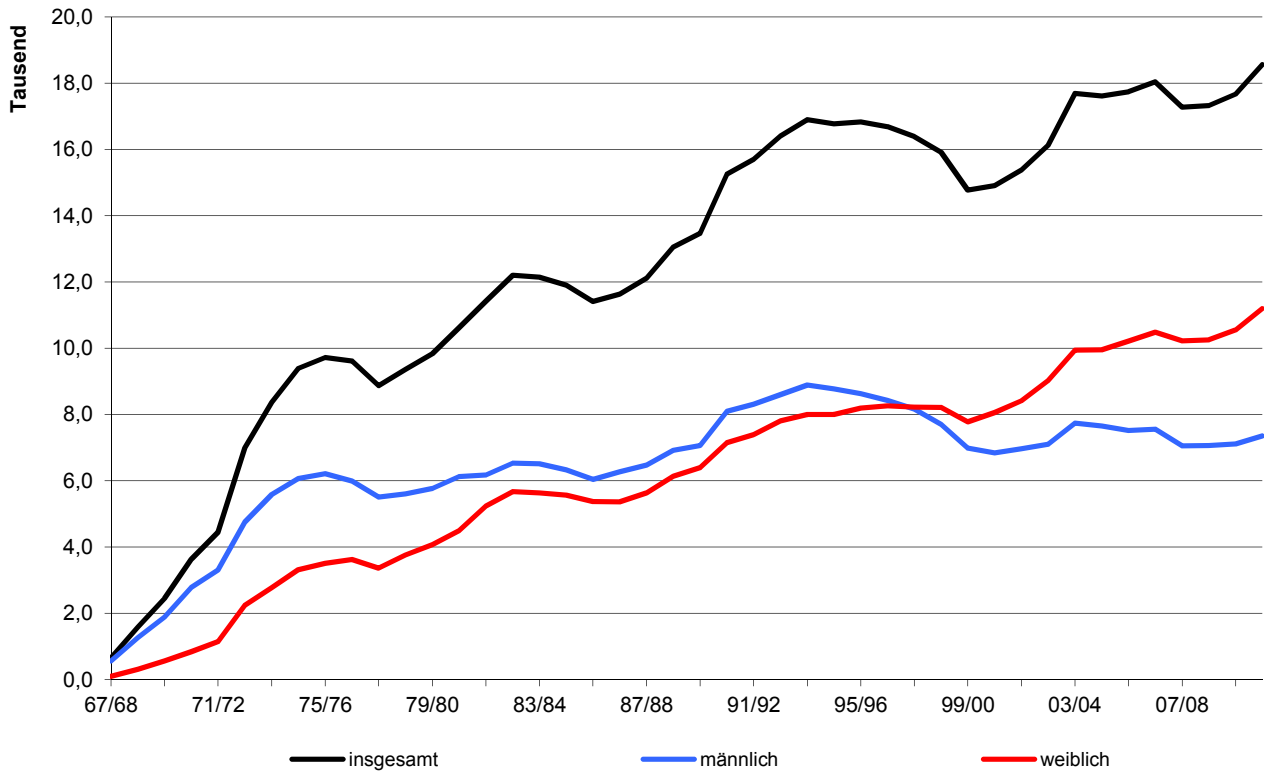

### 11.4 Studierende an der Fachhochschule <sup>1)</sup> nach Fachbereichen in den Wintersemestern 1971/1972 bis 2010/2011

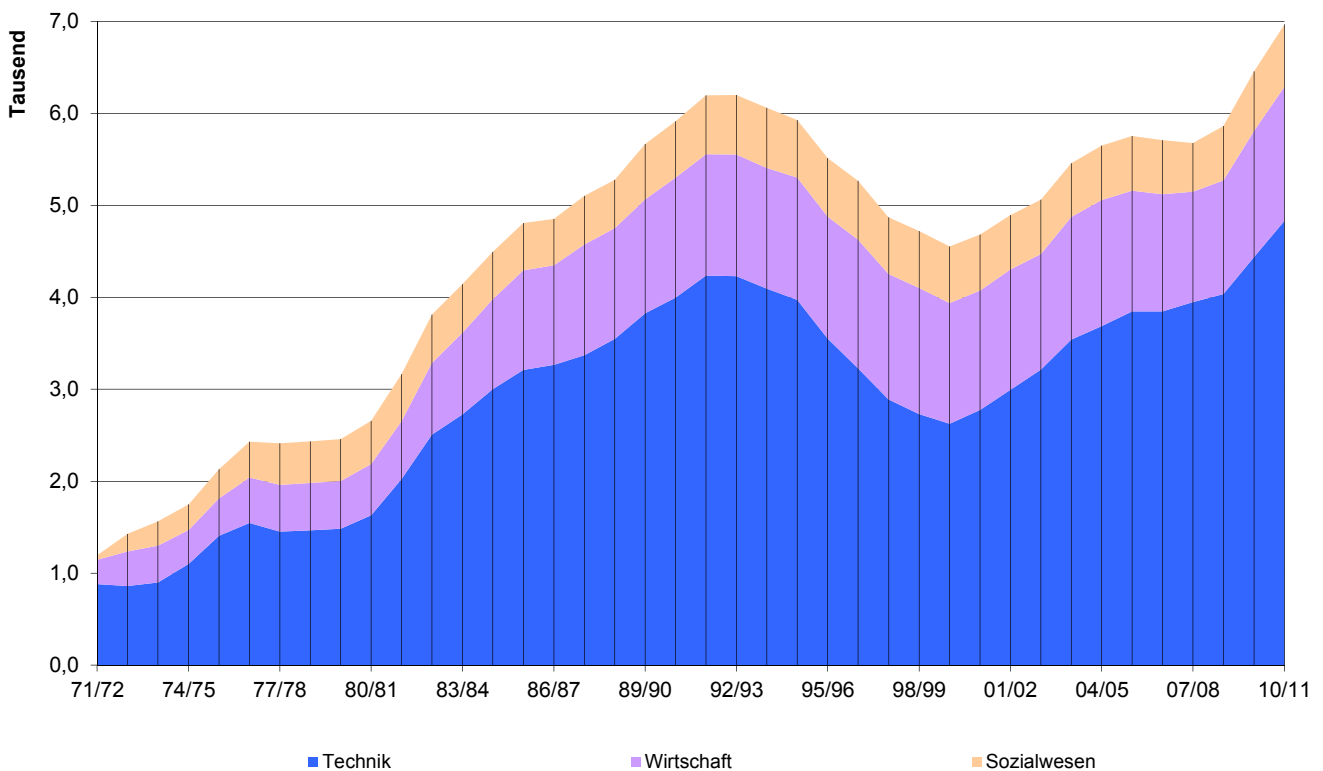

## 11.5 Kinderkrippen, Kinderhorte, Kindergärten und andere vorschulische Einrichtungen <sup>1)</sup>

	Anzahl				
	2006	2007	2008	2009	2010
<b>Kinderkrippen/Krabbelstuben</b> insgesamt .....	13	14	16	20	21
darunter städtische Kinderkrippen .....	1	1	1	2	2
Plätze in Kinderkrippen insgesamt .....	290	326	382	500	536
darunter städtische Plätze .....	12	12	12	36	36
<b>Kinderhorte</b> insgesamt .....	20	20	20	20	20
darunter städtische Kinderhorte .....	17	17	17	17	17
Plätze in Kinderhorten insgesamt .....	848	898	931	934	949
darunter städtische Plätze .....	773	823	844	846	861
betreute Kinder insgesamt .....	915	915	915	924	916
darunter in städtischen Kinderhorten .....	838	826	832	836	829
<b>Schulvorbereitende Einrichtungen</b> <sup>2)</sup> .....	4	4	4	4	4
Erziehungspersonal .....	21	26	26	27	25
betreute Kinder .....	117	118	113	135	128
betreute Gruppen .....	15	15	14	16	16
<b>Kindergärten</b> insgesamt .....	51	50	50	50	50
darunter städtische Kindergärten .....	13	13	13	13	13
Plätze in Kindergärten insgesamt .....	3.319	3.382	3.430	3.414	3.498
darunter städtische Plätze .....	952	952	959	1.002	1.007
Kindergartenplätze je 100 Kinder <sup>3)</sup> .....	103	106	107	107	105
betreute Kinder .....	3.344	3.397	3.402	3.380	3.471
darunter in städtischen Kindergärten .....	972	963	954	976	994

<sup>1)</sup> Stand jeweils 01.01.

<sup>2)</sup> nach dem Sonderschulgesetz

<sup>3)</sup> im Alter von 3 bis unter 6 Jahren; Gesamtbevölkerung (siehe Seite 52)

Quelle: Bayerisches Landesamt für Statistik und Datenverarbeitung; Amt für Tagesbetreuung von Kindern, Stadt Regensburg;  
Regierung der Oberpfalz - eigene Berechnungen

## 11.6 Kinderhorte - einzelne Einrichtungen <sup>1)</sup>

Einrichtung	betreute Kinder insgesamt				
	2006	2007	2008	2009	2010
<b>Kinderhorte insgesamt</b> .....	<b>915</b>	<b>915</b>	<b>915</b>	<b>924</b>	<b>916</b>
dav. <b>Städt. Kinderhorte</b> insgesamt .....	838	826	832	836	829
davon					
Englburgergasse .....	81	79	78	80	76
Am Schulberg 7					
Gerhardinger Schule .....	54	54	55	53	55
Andreasstr. 19					
Napoleonstein .....	77	77	78	79	80
Bajuwarenstr. 16 a					
Wolfgangschule .....	50	50	55	55	55
Brentanostr. 13					
Kinderhaus .....	62	51	53	51	55
Dr.-Gessler-Str. 21					
Konradschule .....	40	51	48	50	54
Eupener Str. 3					
Clermont-Ferrand-Schule .....	24	23	24	25	25
Grimmstr. 3					
Haydnstraße .....	49	43	50	49	50
Haydnstr. 13					
Altstadt .....	50	50	48	51	49
Kapuzinergasse 3					
Prüfening .....	48	48	49	50	50
Killermannstr. 49 a					
Königswiesen .....	36	35	32	32	27
Klenzestr. 31					
Lechstraße .....	50	49	50	49	49
Lechstr. 21					
Schule Burgweinting .....	51	52	47	55	48
Obertraublinger Str. 22					
Ostpreußenstraße .....	39	39	43	40	36
Ostpreußenstr. 18					
Schönwerthstraße .....	21	20	24	22	22
Schönwerthstr. 4					
Hohes Kreuz .....	50	50	50	50	50
Straubinger Str. 42					
Xaver-Fuhr-Straße .....	56	55	48	45	48
Xaver-Fuhr-Str. 60					
<b>Kinderhorte Sonst. Träger</b> insgesamt .....	<b>77</b>	<b>89</b>	<b>83</b>	<b>88</b>	<b>87</b>
davon					
Hort St. Josef .....	24	24	26	27	27
Wieshuberstr. 6 a					
Hort Nonnenplatz .....	26	26	23	26	25
Nonnenplatz 8					
Montessori-Hort .....	27	39	34	35	35
Prüfening Schloßstr. 73 c					

<sup>1)</sup> Stand jeweils 01.11. des Vorjahres

Quelle: Amt für Tagesbetreuung von Kindern, Stadt Regensburg



## 11.7 Kindertagesbetreuung <sup>1)</sup>

	Kindertagesbetreuung (Kindertagespflege u. Tageseinrichtungen)					darunter nur in Tageseinrichtungen				
	2006	2007	2008	2009	2010	2006	2007	2008	2009	2010
<b>Tageseinrichtungen insgesamt</b> .....	.	.	.	.	.	.	86	86	91	92
davon mit Kindern von unter 3 Jahren .....	.	.	.	.	.	.	3	3	10	11
von 2 bis unter 8 Jahren <sup>2)</sup> .....	.	.	.	.	.	.	48	41	42	43
von 5 bis unter 14 Jahren <sup>3)</sup> .....	.	.	.	.	.	.	20	19	20	20
aller Altersgruppen .....	.	.	.	.	.	.	15	23	19	18
<b>Genehmigte Plätze</b> .....	.	.	.	.	.	.	4.759	4.780	5.045	5.072
<b>Kinder insgesamt</b> .....	.	4.967	5.025	5.202	5.367	.	4.826	4.850	5.037	5.179
dar. mit erhöhtem Förderbedarf .....	.	79	72	92	34	.	78	72	92	32
ausländischem Herkunftsland <sup>4)</sup> .....	.	1.877	1.878	1.887	1.900	.	1.835	1.866	1.865	1.852
vorrangiger Sprache Nichtdeutsch <sup>5)</sup> .....	.	1.272	1.243	1.345	1.218	.	1.247	1.232	1.336	1.211
davon im Alter von unter 3 Jahren .....	.	605	680	847	914	.	510	556	719	774
darunter mehr als 7 Stunden betreut .....	.	72	71	114	167	.	53	64	88	136
im Alter von 3 bis unter 6 Jahren .....	.	2.954	2.953	2.973	3.117	.	2.922	2.919	2.954	3.092
darunter mehr als 7 Stunden betreut .....	.	709	789	863	873	.	703	788	862	871
im Alter von 6 bis unter 11 Jahren .....	.	1.339	1.333	1.328	1.279	.	1.328	1.318	1.311	1.259
im Alter von 11 bis unter 15 Jahren .....	.	69	59	54	57	.	66	57	53	54
<b>Besuchsquoten <sup>6)</sup></b>										
davon für Kinder von unter 3 Jahren .....	.	17,2	18,7	22,8	24,5	.	14,5	15,3	19,4	20,8
3 bis unter 6 Jahren .....	.	93,7	93,6	93,1	91,7	.	92,7	92,5	92,5	90,9
6 bis unter 11 Jahren .....	.	26,5	26,1	26,2	25,8	.	26,3	25,8	25,9	25,4
11 bis unter 14 Jahren .....	.	2,3	2,0	1,8	1,9	.	2,2	2,0	1,8	1,8
<b>Tätige Personen insgesamt</b> .....	.	690	725	781	791	.	623	646	705	704
darunter Fachpersonal <sup>7)</sup> .....	.	494	529	577	595	.	473	497	547	572
Vollzeittätige .....	.	.	.	.	.	.	276	292	323	328

<sup>1)</sup> Stand 15.03. im Jahr 2007 und 2008; ab dem Jahr 2009 Stand 01.03; für das Jahr 2006 liegen keine Daten vor

<sup>2)</sup> ohne Schulkinder

<sup>3)</sup> nur Schulkinder

<sup>4)</sup> mindestens eines Elternteils

<sup>5)</sup> in der Familie gesprochen

<sup>6)</sup> Anzahl der betreuten Kinder je 100 Kinder der gleichen Altersgruppe

<sup>7)</sup> mit fachpädagogischem Berufsausbildungsabschluss

Quelle: Bayerisches Landesamt für Statistik und Datenverarbeitung

## 11.8 Klassen, Schüler und Lehrkräfte in allgemeinbildenden Schulen <sup>1)</sup>

J a h r	Schulen	Klassen	Schüler		davon in Jahrgangsstufe					
			insges.	darunter weibl.	1	2	3	4	5	
<b>Grundschulen <sup>2)</sup></b>										
2006 .....	<sup>3)</sup> 18	177	4.232	.	1.051	1.059	1.093	1.029	.	
2007 .....	<sup>3)</sup> 18	179	4.297	.	1.118	1.060	1.041	1.078	.	
2008 .....	<sup>3)</sup> 18	179	4.215	.	1.023	1.089	1.053	1.050	.	
2009 .....	<sup>3)</sup> 18	184	4.140	.	1.000	1.017	1.080	1.043	.	
2010 .....	<sup>3)</sup> 18	183	4.087	.	1.001	966	1.011	1.065	.	
<b>Mittelschulen</b>										
2006 .....	<sup>3)</sup> 7	104	2.340	.	.	.	.	.	445	
2007 .....	<sup>3)</sup> 8	109	2.349	.	.	.	.	.	487	
2008 .....	<sup>3)</sup> 8	104	2.256	.	.	.	.	.	433	
2009 .....	<sup>3)</sup> 8	107	2.255	.	.	.	.	.	425	
2010 .....	<sup>3)</sup> 8	107	2.219	.	.	.	.	.	394	
<b>Förderschulen</b>										
2006 .....	<sup>4)</sup> 7	100	990	331	.	.	.	.	.	
2007 .....	<sup>4)</sup> 7	99	1.013	348	.	.	.	.	.	
2008 .....	<sup>4)</sup> 7	102	1.019	357	.	.	.	.	.	
2009 .....	<sup>4)</sup> 7	105	1.037	352	.	.	.	.	.	
2010 .....	<sup>4)</sup> 7	109	1.052	355	.	.	.	.	.	
<b>Realschulen</b>										
2006 .....	5	91	2.629	1.506	.	.	.	.	409	
2007 .....	5	91	2.617	1.486	.	.	.	.	389	
2008 .....	5	92	2.602	1.487	.	.	.	.	407	
2009 .....	5	93	2.611	1.503	.	.	.	.	407	
2010 .....	5	94	2.623	1.501	.	.	.	.	396	
<b>Gymnasien</b>										
2006 .....	8	214	7.459	3.828	.	.	.	.	967	
2007 .....	8	218	7.595	3.832	.	.	.	.	977	
2008 .....	8	227	7.730	3.883	.	.	.	.	1.000	
2009 .....	8 <sup>5)</sup>	202	7.800	3.909	.	.	.	.	943	
2010 .....	8 <sup>6)</sup>	207	7.891	4.004	.	.	.	.	1.036	
<b>Wirtschaftsschulen</b>										
2006 .....	2	24	677	333	.	.	.	.	.	
2007 .....	2	24	679	351	.	.	.	.	.	
2008 .....	2	24	659	315	.	.	.	.	.	
2009 .....	2	23	656	303	.	.	.	.	.	
2010 .....	2	22	607	313	.	.	.	.	.	

<sup>1)</sup> Stand jeweils 01.10.

<sup>4)</sup> einschließlich Diagnose- u. Förderklassen

<sup>6)</sup> incl. 18 Schüler der Einführungsklasse

<sup>2)</sup> einschließlich Teilhauptschule

<sup>5)</sup> incl. 25 Schüler der Einführungsklasse

<sup>3)</sup> einschließlich Förderklassen (Eingliederungs-, Übergangs-, Mittlere-Reife- und Praxisklassen)

davon in Jahrgangsstufe						Kollegstufe		Lehrkräfte <sup>7)</sup>	
6	7	8	9	10	11	12	13	insges.	weibl.
<b>Grundschulen <sup>2)</sup></b>									
.	.	.	.	.	.	.	.	8) 420	8) 323
.	.	.	.	.	.	.	.	8) 426	8) 325
.	.	.	.	.	.	.	.	8) 424	8) 322
.	.	.	.	.	.	.	.	8) 424	8) 329
.	.	.	.	.	.	.	.	8) 440	8) 341
<b>Mittelschulen</b>									
389	371	414	579	142	.	.	.	9) 420	9) 323
382	396	398	498	188	.	.	.	9) 426	9) 325
420	379	421	448	155	.	.	.	9) 424	9) 322
400	424	375	486	145	.	.	.	9) 424	9) 329
395	374	417	433	151	.	.	.	9) 440	9) 341
<b>Förderschulen</b>									
.	.	.	.	.	.	.	.	174	123
.	.	.	.	.	.	.	.	164	112
.	.	.	.	.	.	.	.	165	113
.	.	.	.	.	.	.	.	177	124
.	.	.	.	.	.	.	.	177	129
<b>Realschulen</b>									
451	447	434	453	435	.	.	.	156	89
420	485	450	430	443	.	.	.	161	94
409	440	487	444	415	.	.	.	163	96
407	446	432	489	430	.	.	.	164	98
412	443	470	435	467	.	.	.	166	99
<b>Gymnasien</b>									
888	891	832	880	830	754	744	673	523	246
980	848	862	792	901	766	770	699	538	250
991	947	814	855	771	831	813	708	550	265
1.005	948	915	786	847	719	840	772	580	290
954	967	907	886	769	861	670	823	591	303
<b>Wirtschaftsschulen von der Jahrgangsstufe 10</b>									
.	62	119	109	270	117	2-stufig 160	3 u. 4-stufig 110	43	17
.	51	140	112	259	117	155	104	44	17
.	54	115	130	228	132	122	106	.	.
.	56	124	113	243	120	122	121	.	.
.	60	121	117	202	107	106	96	.	.

<sup>7)</sup> voll- und teilzeitbeschäftigt

<sup>8)</sup> einschließlich Lehrer an Mittelschulen

<sup>9)</sup> einschließlich Lehrer an Grundschulen

Quelle: Amt für Schulen der Stadt Regensburg; Bayerisches Landesamt für Statistik und Datenverarbeitung

### 11.9 Volksschulen - einzelne Einrichtungen

Volksschule	2009																					
	Klassen <sup>1)</sup> am 01.10.											Schüler <sup>1)</sup> am 01.10.										
	ins-ge-samt	davon in Jahrgangsstufe										ins-ge-samt	davon in Jahrgangsstufe									
		1	2	3	4	5	6	7	8	9	10		1	2	3	4	5	6	7	8	9	10
<b>Schulen insgesamt</b> .....	<b>291</b>	<b>45</b>	<b>46</b>	<b>47</b>	<b>46</b>	<b>19</b>	<b>18</b>	<b>21</b>	<b>19</b>	<b>23</b>	<b>7</b>	<b>6395</b>	<b>1000</b>	<b>1017</b>	<b>1080</b>	<b>1043</b>	<b>425</b>	<b>400</b>	<b>424</b>	<b>375</b>	<b>486</b>	<b>145</b>
davon																						
Schule Burgweinting GS .....	20	5	5	5	5	.	.	.	.	.	.	468	111	114	116	127	.	.	.	.	.	.
Obertraublinger Str. 22																						
Otto-Schwerdt-Schule HS <sup>2)</sup> ...	8	.	.	.	.	2	2	2	2	.	.	184	.	.	.	.	54	42	40	48	.	.
Kirchfeldallee 6																						
Gerhardinger Schule .....	9	2	3	2	2	.	.	.	.	.	.	223	56	62	57	48	.	.	.	.	.	.
Andreasstr. 19																						
Hans-Herrmann-Schule GS ....	8	2	2	2	2	.	.	.	.	.	.	180	42	45	50	43	.	.	.	.	.	.
Isarstr. 24																						
Hans-Herrmann-Schule HS ....	16	.	.	.	.	2	2	3	3	4	2	319	.	.	.	.	51	34	54	58	83	39
Isarstr. 24																						
Schule Hohes Kreuz .....	7	2	2	1	2	.	.	.	.	.	.	118	33	30	23	32	.	.	.	.	.	.
Straubinger Str. 42																						
Schule Keilberg .....	4	1	1	1	1	.	.	.	.	.	.	92	16	27	25	24	.	.	.	.	.	.
Keilberger Hauptstr. 9																						
Schule Königswiesen .....	14	4	3	3	4	.	.	.	.	.	.	323	92	66	81	84	.	.	.	.	.	.
Klenzestr. 31																						
Konradschule GS .....	8	2	2	2	2	.	.	.	.	.	.	162	33	48	37	44	.	.	.	.	.	.
Posener Str. 81																						
Konradschule HS .....	11	.	.	.	.	3	2	2	2	2	.	216	.	.	.	.	61	50	34	31	40	.
Posener Str. 81																						
Kreuzschule .....	12	2	3	4	3	.	.	.	.	.	.	281	51	70	87	73	.	.	.	.	.	.
Am Judenstein 1																						
Schule am Napoleonstein .....	15	3	4	4	4	.	.	.	.	.	.	344	72	86	97	89	.	.	.	.	.	.
Erikaweg 77																						
Pestalozzischule GS .....	9	2	2	3	2	.	.	.	.	.	.	189	47	47	51	44	.	.	.	.	.	.
Landshuter Str. 63																						
Pestalozzischule HS .....	21	.	.	.	.	4	3	4	3	5	2	452	.	.	.	.	79	66	85	63	119	40
Pestalozzistr. 3																						
Schule Prüfening .....	16	5	3	4	4	.	.	.	.	.	.	373	107	66	98	102	.	.	.	.	.	.
Killermannstr. 49																						
Schule am Sallerner Berg .....	12	3	3	3	3	.	.	.	.	.	.	277	70	72	66	69	.	.	.	.	.	.
Hunsrückstr. 55																						
Schule Schwabelweis .....	4	1	1	1	1	.	.	.	.	.	.	70	16	16	21	17	.	.	.	.	.	.
Frobenius-Forster-Str. 1																						
Schule St. Nikola .....	4	1	1	1	1	.	.	.	.	.	.	103	27	25	29	22	.	.	.	.	.	.
Reinhausen 40																						
St.-Wolfgang-Schule GS .....	12	3	3	3	3	.	.	.	.	.	.	254	59	62	71	62	.	.	.	.	.	.
Brentanostr. 13																						
St.-Wolfgang-Schule HS .....	15	.	.	.	.	2	2	3	3	3	2	293	.	.	.	.	46	41	49	50	59	48
Brentanostr. 13																						
Von-der-Tann-Schule .....	10	2	3	3	2	.	.	.	.	.	.	191	45	57	47	42	.	.	.	.	.	.
Von-der-Tann-Str. 27																						
private Montessori-Schule .....	17	2	2	2	2	2	1	2	1	2	1	381	46	50	49	50	32	34	49	15	38	18
Prüfening Schloßstr. 73 c																						
Bischof Manfred Müller Schule	22	3	3	3	3	2	2	2	2	2	.	547	77	74	75	71	52	49	54	48	47	.
Weinweg 31																						
Clermont-Ferrand-Schule .....	17	.	.	.	.	2	4	3	3	5	.	355	.	.	.	.	50	84	59	62	100	.
Clermont-Ferrand-Allee 23																						

<sup>1)</sup> einschließlich Förderklassen (Eingliederungs-, Übergangs-, Mittlere-Reife- und Praxisklassen)

<sup>2)</sup> Ganztagschule

2010																					Volksschule		
Klassen <sup>1)</sup> am 01.10.										Schüler <sup>1)</sup> am 01.10.													
insgesamt	davon in Jahrgangsstufe									insgesamt	davon in Jahrgangsstufe												
	1	2	3	4	5	6	7	8	9		10	1	2	3	4	5	6	7	8				9
284	44	44	46	46	18	17	19	20	22	8	6306	1001	966	1011	1065	394	395	374	417		433		151
																							davon
19	4	5	5	5	.	.	.	.	.	.	454	104	120	117	113	.	.	.	.	.	.	Schule Burgweinting GS Obertraublinger Str. 22	
11	.	.	.	.	2	2	2	2	3	.	243	.	.	.	.	52	52	42	44	53	.	Otto-Schwerdt-Schule HS <sup>2)</sup> Kirchfeldallee 6	
10	3	2	3	2	.	.	.	.	.	.	238	66	52	62	58	.	.	.	.	.	.	Gerhardinger Schule Andreasstr. 19	
8	2	2	2	2	.	.	.	.	.	.	183	47	44	43	49	.	.	.	.	.	.	Hans-Herrmann-Schule GS Isarstr. 24	
14	.	.	.	.	2	2	2	3	3	2	282	.	.	.	.	40	38	41	58	62	43	Hans-Herrmann-Schule HS Isarstr. 24	
5	1	1	2	1	.	.	.	.	.	.	114	21	14	28	21	(2 Ü-Klassen: 30)		.	.	.	Schule Hohes Kreuz Straubinger Str. 42		
4	1	1	1	1	.	.	.	.	.	.	86	18	16	27	25	.	.	.	.	.	.	Schule Keilberg Keilberger Hauptstr. 9	
14	4	4	3	3	.	.	.	.	.	.	335	97	92	67	79	.	.	.	.	.	.	Schule Königswiesen Klenzestr. 31	
8	2	2	2	2	.	.	.	.	.	.	161	40	36	45	40	.	.	.	.	.	.	Konradsschule GS Posener Str. 81	
11	.	.	.	.	2	3	2	2	2	.	196	.	.	.	.	46	50	40	31	29	.	Konradsschule HS Posener Str. 81	
11	2	2	3	4	.	.	.	.	.	.	257	52	47	70	88	.	.	.	.	.	.	Kreuzschule Am Judenstein 1	
15	4	3	4	4	.	.	.	.	.	.	343	89	70	85	99	.	.	.	.	.	.	Schule am Napoleonstein Erikaweg 77	
10	3	2	2	3	.	.	.	.	.	.	187	54	39	42	52	.	.	.	.	.	.	Pestalozzischule GS Landshuter Str. 63	
19	.	.	.	.	3	3	3	4	4	2	417	(1 P-Klassen: 15)				62	71	71	81	80	37	Pestalozzischule HS Pestalozzistr. 3	
15	3	5	3	4	.	.	.	.	.	.	355	82	109	66	98	.	.	.	.	.	.	Schule Prüfening Killermannstr. 49	
12	3	3	3	3	.	.	.	.	.	.	265	63	65	73	64	.	.	.	.	.	.	Schule am Sallerner Berg Hunsrückstr. 55	
4	1	1	1	1	.	.	.	.	.	.	67	17	15	15	20	.	.	.	.	.	.	Schule Schwabelweis Frobenius-Forster-Str. 1	
4	1	1	1	1	.	.	.	.	.	.	96	22	24	26	24	.	.	.	.	.	.	Schule St. Nikola Reinhausen 40	
12	3	3	3	3	.	.	.	.	.	.	249	59	60	64	66	.	.	.	.	.	.	St.-Wolfgang-Schule GS Brentanostr. 13	
15	.	.	.	.	2	2	3	3	3	2	293	.	.	.	.	40	48	45	60	62	38	St.-Wolfgang-Schule HS Brentanostr. 13	
9	2	2	3	2	.	.	.	.	.	.	204	48	40	57	45	(1 Ü-Klasse: 14)		.	.	.	Von-der-Tann-Schule Von-der-Tann-Str. 27		
17	2	2	2	2	2	1	2	1	2	1	374	47	47	50	49	33	33	34	32	33	16	private Montessori-Schule Prüfening Schloßstr. 73 c	
23	3	3	3	3	2	2	2	2	2	1	569	75	76	74	75	55	52	48	50	47	17	Bischof Manfred Müller Schule Weinweg 31	
14	.	.	.	.	3	2	3	3	3	.	338	(2 Ü-Klassen: 22 u. 18)				66	51	53	61	67	.	Clermont-Ferrand-Schule Clermont-Ferrand-Allee 23	

<sup>1)</sup> einschließlich Förderklassen (Eingliederungs-, Übergangs-, Mittlere-Reife- und Praxisklassen)

<sup>2)</sup> Ganztagschule

Quelle: Amt für Schulen der Stadt Regensburg

### 11.10 Realschulen - einzelne Einrichtungen

Realschule	2009																			
	Klassen am 01.10.							Schüler am 01.10.												
	insgesamt	davon in Jahrgangsstufe						insgesamt	davon in Jahrgangsstufe										dar. Gast-schüler	
		5	6	7	8	9	10		5	6	7	8	9	10	.	.	.			
<b>Realschulen insgesamt</b> .....	<b>93</b>	<b>14</b>	<b>14</b>	<b>17</b>	<b>16</b>	<b>17</b>	<b>15</b>	.	<b>2.611</b>	<b>407</b>	<b>407</b>	<b>446</b>	<b>432</b>	<b>489</b>	<b>430</b>	.	.	.	.	
davon																				
<b>Albert-Schweitzer-R.schule</b> . Isarstr. 24	27	4	4	5	5	5	4	.	722	113	110	118	123	140	118	.	.	.	.	.
<b>Realschule am Judenstein</b> ... Am Judenstein 1	22	3	3	4	4	4	4	.	637	87	90	103	106	127	124	.	.	.	.	.
<b>Realschule Niedermünster</b> .. Alter Kornmarkt 5	14	2	2	3	2	3	2	.	403	60	61	85	63	78	56	.	.	.	.	.
<b>St.-Marien-Realschule</b> .....	12	2	2	2	2	2	2	.	365	63	64	57	63	61	57	.	.	.	.	.
Helene-str. 2																				
<b>Private Realschule Pindl</b> .....	18	3	3	3	3	3	3	.	484	84	82	83	77	83	75	.	.	.	.	.
Wittelsbacherstr. 1																				

### 11.11 Gymnasien - einzelne Einrichtungen

Gymnasium	2009																			
	Klassen am 01.10. (der Jahrgangsstufen 5 bis 11)								Schüler am 01.10.											
	insgesamt	davon in Jahrgangsstufe							insgesamt	davon in Jahrgangsstufe										dar. Gast-schüler
		5	6	7	8	9	10	11		5	6	7	8	9	10	11	12	13		
<b>Gymnasien insgesamt</b> .....	<b>202</b>	<b>34</b>	<b>35</b>	<b>34</b>	<b>34</b>	<b>31</b>	<b>32</b>	<b>1</b>	<b>7.800</b>	<b>943</b>	<b>1.005</b>	<b>948</b>	<b>915</b>	<b>786</b>	<b>847</b>	<b>719</b>	<b>840</b>	<b>772</b>	.	
davon																				
<b>Albertus-Magnus-Gymn.</b> .....	28	5	5	5	5	4	4	.	1.088	151	156	146	134	104	109	98	110	80	.	
Hans-Sachs-Str. 2																				
<b>Albrecht-Aldorfer-Gymn.</b> .....	22	4	4	4	4	3	3	.	837	109	119	129	102	75	72	71	83	77	.	
Minoritenweg 33																				
<b>Goethe-Gymnasium</b> .....	34	6	7	6	5	4	5	.	1.354	174	194	151	128	107	139	133	161	142	.	
Goethestr. 1																				
<b>Werner-v.-Siemens-Gymn.</b> ...	35	5	6	5	6	7	6	.	1.487	153	184	155	179	187	159	133	171	166	.	
Brennesstr. 4																				
<b>Städt. Von-Müller-Gymn.</b> .....	25	4	4	4	4	4	5	.	904	101	99	102	107	90	130	89	93	93	.	
Erzbisch.-Buchberger-Allee 23																				
<b>St.-Marien-Gymnasium</b> .....	20	4	3	3	3	3	3	1	790	115	93	93	97	80	79	71	85	77	.	
Helene-str. 2																				
<b>Privat-Gymnasium Pindl</b> .....	22	3	3	4	4	4	4	.	829	75	83	106	108	95	101	72	94	95	.	
Dr.-Johann-Maier-Str. 2																				
<b>Musikgymnasium</b> <sup>3)</sup> .....	16	3	3	3	3	2	2	.	511	65	77	66	60	48	58	52	43	42	.	
Reichsstr. 22																				

<sup>1)</sup> incl. einer Einführungsklasse

<sup>2)</sup> incl. 25 Schüler der Einführungsklasse

<sup>3)</sup> der Regensburger Domspatzen

2010																	Realschule	
Klassen am 01.10.								Schüler am 01.10.								dar. Gast-schüler		
ins-ge-samt	davon in Jahrgangsstufe							ins-ge-samt	davon in Jahrgangsstufe									
	5	6	7	8	9	10	.		5	6	7	8	9	10	.	.	.	
94	14	14	16	17	16	17	.	2.623	396	412	443	470	435	467	.	.	.	Realschulen insgesamt
																	davon	
28	4	4	5	5	5	5	.	727	113	108	120	128	124	134	.	.	.	Albert-Schweitzer-R.schule Isarstr. 24
22	3	3	4	4	4	4	.	648	80	97	110	115	124	122	.	.	.	Realschule am Judenstein Am Judenstein 1
14	2	2	2	3	2	3	.	399	59	60	62	85	56	77	.	.	.	Realschule Niedermünster Alter Kommarkt 5
12	2	2	2	2	2	2	.	364	60	64	66	59	59	56	.	.	.	St.-Marien-Realschule Helenenstr. 2
18	3	3	3	3	3	3	.	485	84	83	85	83	72	78	.	.	.	Private Realschule Pindl Wittelsbacherstr. 1

Quelle: Amt für Schulen der Stadt Regensburg

2010																	Gymnasium		
Klassen am 01.10. (der Jahrgangsstufen 5 bis 11)								Schüler am 01.10.								dar. Gast-schüler			
ins-ge-samt	davon in Jahrgangsstufe							ins-ge-samt	davon in Jahrgangsstufe									Kollegstufe	
	5	6	7	8	9	10	11		5	6	7	8	9	10	11	12	13		
207	38	34	35	35	33	31	-	7.891	1.036	954	967	907	886	769	861	670	823	3.972	Gymnasien insgesamt
																		davon	
33	9	5	5	5	5	4	.	1.228	233	153	153	142	132	103	115	88	109	543	Albertus-Magnus-Gymn. Hans-Sachs-Str. 2
23	4	4	4	4	4	3	.	853	122	107	118	114	108	67	70	65	82	384	Albrecht-Aldorfer-Gymn. Minoritenweg 33
33 <sup>1)</sup>	5	6	7	6	4	4	.	1.339 <sup>2)</sup>	149	175	188	142	117	105	157	129	159	627	Goethe-Gymnasium Goethestr. 1
36	5	5	6	6	7	7	.	1.442	153	152	178	152	179	184	154	127	163	747	Werner-v.-Siemens-Gymn. Brennesstr. 4
24	4	4	4	4	4	4	.	864	104	105	92	91	96	87	122	77	90	413	Städt. Von-Müller-Gymn. Erzbisch.-Buchberger-Allee 23
20	4	4	3	3	3	3	.	831	122	118	92	89	95	79	82	69	85	597	St.-Marien-Gymnasium Helenenstr. 2
22	4	3	3	4	4	4	.	832	92	78	83	108	106	99	109	65	92	508	Privat-Gymnasium Pindl Dr.-Johann-Maier-Str. 2
16	3	3	3	3	2	2	.	502	61	66	63	69	53	45	52	50	43	153	Musikgymnasium <sup>3)</sup> Reichsstr. 22

<sup>1)</sup> incl. einer Einführungsklasse

<sup>2)</sup> incl. 18 Schüler der Einführungsklasse

<sup>3)</sup> der Regensburger Domspatzen

Quelle: Amt für Schulen der Stadt Regensburg

## 11.12 Förderschulen - einzelne Einrichtungen

Förderschule	Klassen am 01.10.					Schüler am 01.10.									
						insgesamt					darunter weiblich				
	2006	2007	2008	2009	2010	2006	2007	2008	2009	2010	2006	2007	2008	2009	2010
<b>Schulen insgesamt .....</b>	<b>100</b>	<b>99</b>	<b>102</b>	<b>105</b>	<b>109</b>	<b>990</b>	<b>1.013</b>	<b>1.019</b>	<b>1.037</b>	<b>1.052</b>	<b>331</b>	<b>348</b>	<b>357</b>	<b>352</b>	<b>355</b>
davon															
Sonderpädagogisches Förderzentrum Regensburg an der Bajuwarenstraße .....	14	15	15	14	14	172	186	168	162	159	69	79	68	66	62
Bajuwarenstr. 16															
Sonderpädagogisches Förderzentrum Regensburg .....	12	10	11	11	11	148	123	135	128	125	57	48	50	50	55
Hunsrückstr. 55															
Bischof-Wittmann-Schule Förderzentrum geistige Entwicklung .....	16	16	17	17	18	134	141	149	156	156	44	45	49	52	50
Johann-Hösl-Str. 2															
St.-Vincent-Schule Private Schule zur Erziehungshilfe .....	9	8	8	8	10	65	64	67	80	97	5	5	9	11	17
Johann-Hösl-Str. 4															
Pater-Rupert-Mayer-Schule Private Schule für Körperbehinderte .....	28	29	30	30	31	323	343	338	339	343	115	122	115	112	102
Puricellistr. 5															
Schule für Kranke des Bezirks Oberpfalz .....	6	7	7	11	10	69	78	79	86	80	16	25	34	27	33
Universitätsstr. 84															
Förderzentrum mit dem Förderschwerpunkt Sehen und weiterem Förderbedarf .....	15	14	14	14	15	79	78	83	86	92	25	24	32	34	36
An der Brunnstube 31															



Lehrer <sup>1)</sup> am 01.10.										Unterrichtsstunden sämtl. Lehrpersonen pro Woche					Förderschule
insgesamt					darunter weiblich										
2006	2007	2008	2009	2010	2006	2007	2008	2009	2010	2006	2007	2008	2009	2010	
<b>174</b>	<b>188</b>	<b>202</b>	<b>197</b>	<b>208</b>	<b>123</b>	<b>134</b>	<b>147</b>	<b>147</b>	<b>156</b>	<b>3.153</b>	<b>3.433</b>	<b>3.643</b>	<b>3.841</b>	<b>3.864</b>	<b>Schulen insgesamt</b>
															davon
															Sonderpädagogisches Förderzentrum Regensburg an der Bajuwarenstraße Bajuwarenstr. 16
30	34	36	33	33	19	25	28	25	24	424	647	619	588	585	
39	39	37	36	40	29	27	26	26	34	411	367	359	376	381	Sonderpädagogisches Förderzentrum Regensburg Hunsrückstr. 55
23	22	26	26	26	16	16	19	22	21	554	538	595	599	616	Bischof-Wittmann-Schule Förderzentrum geistige Entwicklung Johann-Hösl-Str. 2
11	13	15	14	17	7	8	8	8	9	237	212	255	459	432	St.-Vincent-Schule Private Schule zur Erziehungshilfe Johann-Hösl-Str. 4
37	42	48	49	49	23	28	32	33	33	786	860	942	972	1.017	Pater-Rupert-Mayer-Schule Private Schule für Körperbehinderte Puricellistr. 5
8	12	12	13	12	7	8	9	10	9	189	233	296	286	239	Schule für Kranke des Bezirks Oberpfalz Universitätsstr. 84
26	26	28	26	31	22	22	25	23	26	552	576	577	561	594	Förderzentrum mit dem Förderschwerpunkt Sehen und weiterem Förderbedarf An der Brunnstube 31

<sup>1)</sup> voll- und teilzeitbeschäftigt

Quelle: Angaben der jeweiligen Einrichtung

### 11.13 Abendrealschule und Abendgymnasium <sup>1)</sup> (Zweiter Bildungsweg)

J a h r	Schulen	Klassen	Schüler		davon in Jahrgangsstufe				Lehrkräfte <sup>2)</sup>	
			insges.	darunter weiblich	1	2	3	4	insges.	darunter weiblich
<b>Abendrealschule</b>										
2006 .....	1	3	48	24	26	12	10	.	.	.
2007 .....	1	3	42	22	22	12	8	.	16	5
2008 .....	1	3	33	13	14	15	4	.	16	4
2009 .....	1	3	40	25	22	8	10	.	16	4
2010 .....	1	3	30	22	9	12	9	.	16	7
<b>Abendgymnasium</b>										
2006 .....	1	4	109	63	38	27	25	19	.	.
2007 .....	1	4	111	58	40	34	20	17	.	.
2008 .....	1	4	96	55	36	19	22	19	.	.
2009 .....	1	4	95	56	37	25	10	23	.	.
2010 .....	1	4	80	50	32	20	18	10	.	.

<sup>1)</sup> Stand jeweils Oktober

<sup>2)</sup> voll- und teilzeitbeschäftigt

Quelle: Angaben der jeweiligen Einrichtung

## 11.14 Berufsschulen und Berufsfachschulen <sup>1)</sup>

J a h r	Schulen	Klassen	Schüler		davon in Jahrgangsstufe				Lehrkräfte <sup>2)</sup>	
			insges.	darunter weiblich	1	2	3	4	insges.	darunter weiblich
<b>Berufsschulen</b>										
2006 .....	4	411	9.646	4.321	3.093	2.972	2.816	765	211	59
2007 .....	4	416	9.813	4.088	3.289	3.070	2.704	750	217	63
2008 .....	4	430	9.990	4.398	3.225	3.305	2.810	650	223	66
2009 .....	4	434	9.820	4.201	2.964	3.151	3.033	672	226	71
2010 .....	4	420	9.575	4.080	2.928	2.961	2.989	697	225	74
<b>Berufsschule zur sonderpädagogischen Förderung</b>										
2006 .....	1	2	30	12	.	.	.	.	3	1
2007 .....	1	2	23	11	.	.	.	.	4	2
2008 .....	1	2	21	8	.	.	.	.	3	1
2009 .....	1	2	27	9	.	.	.	.	4	2
2010 .....	1	2	19	7	.	.	.	.	4	3
<b>Berufsfachschulen</b>										
2006 .....	7	43	946	786	443	394	109	.	72	49
2007 .....	7	41	880	741	397	358	125	.	75	48
2008 .....	7	39	761	593	352	301	108	.	79	51
2009 .....	7	40	762	593	362	301	99	.	78	51
2010 .....	8	41	838	656	.	.	.	.	79	53
<b>Berufsfachschulen des Gesundheitswesens</b>										
2006 .....	12	31	737	569	.	.	.	.	51	34
2007 .....	14	37	855	657	.	.	.	.	54	34
2008 .....	15	40	946	719	.	.	.	.	60	41
2009 .....	16	40	965	721	.	.	.	.	69	51
2010 .....	16	45	1.084	813	.	.	.	.	76	20

<sup>1)</sup> Stand jeweils Oktober

<sup>2)</sup> voll- und teilzeitbeschäftigt

Quelle: Bayerisches Landesamt für Statistik und Datenverarbeitung; Angaben der jeweiligen Einrichtung

## 11.15 Berufsschulen - einzelne Einrichtungen

Berufsschule	Klassen am 15.10.			Schüler - Mitte Okt. des jeweiligen Jahres					
				insgesamt			darunter weiblich		
	2008	2009	2010	2008	2009	2010	2008	2009	2010
<b>Berufsschulen insgesamt .....</b>	<b>430</b>	<b>434</b>	<b>420</b>	<b>9.990</b>	<b>9.820</b>	<b>9.575</b>	<b>4.398</b>	<b>4.201</b>	<b>4.080</b>
davon									
Städt. Berufsschule I für Metall- u. Elektrotechnik .....	125	129	123	2.857	2.818	2.731	281	266	241
Alfons-Auer-Str. 18									
Städt. Berufsschule II für Ernährungs-, Textil-, Bau-, Holz-, Farb-, u. gestalt. Berufe .....	128	125	122	2.893	2.780	2.637	1.517	1.400	1.332
Alfons-Auer-Str. 20									
Städt. Berufsschule III für kaufmännische Berufe und Gesundheitsberufe .....	162	165	162	3.878	3.875	3.923	2.403	2.357	2.353
Prüfeninger Str. 100									
Staatliches Berufliches Schulzentrum Regensburger Land Berufsschule für Gärtner u. Floristen .....	15	15	13	362	347	284	197	178	154
Plattlinger Str. 24									

Schüler - Mitte Okt. des jeweiligen Jahres												Berufsschule
davon in Jahrgangsstufe												
10			11			12			13			
2008	2009	2010	2008	2009	2010	2008	2009	2010	2008	2009	2010	
<b>3.225</b>	<b>2.964</b>	<b>2.928</b>	<b>3.305</b>	<b>3.151</b>	<b>2.961</b>	<b>2.810</b>	<b>3.033</b>	<b>2.989</b>	<b>650</b>	<b>672</b>	<b>697</b>	<b>Berufsschulen insgesamt</b>
												davon
829	720	693	828	830	716	750	795	802	450	473	520	Städt. Berufsschule I für Metall- u. Elektrotechnik Alfons-Auer-Str. 18
959	963	893	1.003	854	858	897	933	836	34	30	50	Städt. Berufsschule II für Ernährungs-, Textil-, Bau-, Holz-, Farb-, u. gestalt. Berufe Alfons-Auer-Str. 20
1.262	1.124	1.238	1.376	1.368	1.294	1.074	1.214	1.264	166	169	127	Städt. Berufsschule III für kaufmännische Berufe und Gesundheitsberufe Prüfening Str. 100
175	157	104	98	99	93	89	91	87	-	-	-	Staatliches Berufliches Schulzentrum Regensburger Land Berufsschule für Gärtner u. Floristen Plattlinger Str. 24

Quelle: Angaben der jeweiligen Einrichtung

## 11.16 Berufsfachschulen - einzelne Einrichtungen

Berufsfachschule	Klassen am 15.10.			Schüler - Mitte Okt. des jeweiligen Jahres								
				insgesamt			darunter weiblich			darunter ausländisch		
	2008	2009	2010	2008	2009	2010	2008	2009	2010	2008	2009	2010
<b>Berufsfachschulen insgesamt .....</b>	<b>39</b>	<b>40</b>	<b>39</b>	<b>761</b>	<b>762</b>	<b>807</b>	<b>593</b>	<b>593</b>	<b>646</b>	<b>37</b>	<b>57</b>	<b>50</b>
davon												
Berufsfachschule für Büroberufe an der Städt. Berufsschule III .....	6	6	6	142	134	138	98	92	87	15	19	21
St.-Peters-Weg 17												
Berufsfachschule für Hauswirtschaft Staatliches Berufliches Schulzentrum .....	14	13	10	258	222	218	227	212	208	9	9	8
Regensburger Land Plattlinger Str. 24												
Berufsfachschule für Kinderpflege Staatliches Berufliches Schulzentrum .....	4	5	6	94	122	151	92	120	144	5	4	8
Regensburger Land Plattlinger Str. 24												
Berufsfachschule für Sozialpflege Staatliches Berufliches Schulzentrum .....	2	3	4	46	54	74	29	28	57	-	-	-
Regensburger Land Plattlinger Str. 24												
Music College Regensburg Priv. Berufsfachschule für Musik .....	3	3	3	44	45	47	11	9	9	1	1	2
Jazz-Rock-Pop; Zollerstr. 1												
Regensburger Fremdsprachenschule e. V. Priv. Berufsfachschule für Fremdsprachen .....	7	7	8	145	155	162	113	113	130	7	24	11
Rote-Hahnen-Gasse 6												
Schauspielschule Regensburg Private Berufsfachschule f. Schauspieler .....	3	3	2	32	30	17	23	19	11	-	-	-
Bruderwöhrdstr. 15												

Schüler - Mitte Okt. des jeweiligen Jahres									Schulabgänger <sup>1)</sup>					
davon im Ausbildungsjahr									mit Erfolg			ohne Erfolg		
1			2			3								
2008	2009	2010	2008	2009	2010	2008	2009	2010	2008	2009	2010	2008	2009	2010
352	362	375	301	301	310	108	99	112	359	336	343	17	18	24
48	43	48	52	46	48	42	45	42	45	42	44	1	1	-
116	105	103	99	86	72	43	31	33	156	146	144	8	4	6
50	76	77	44	46	74	-	-	-	46	44	48	2	2	3
22	34	41	24	20	33	-	-	-	24	24	28	1	1	-
22	20	20	17	18	17	5	7	10	21	17	18	1	1	2
77	73	85	58	72	61	10	10	16	53	53	55	4	9	13
17	11	1	7	13	5	8	6	11	14	10	6	-	-	-

<sup>1)</sup> Schüler, die den Bildungsgang vollständig durchlaufen und die Einrichtung im jeweiligen Schuljahr verlassen haben

Quelle: Angaben der jeweiligen Einrichtung

## 11.17 Berufsfachschulen des Gesundheitswesens - einzelne Einrichtungen

Berufsfachschule des Gesundheitswesens	Klassen am 15.10.			Schüler - Mitte Okt. des jeweiligen Jahres								
				insgesamt			darunter weiblich			darunter ausländisch		
	2008	2009	2010	2008	2009	2010	2008	2009	2010	2008	2009	2010
Priv. Berufsfachschule für Altenpflege des Berufsbildungswerkes des DGB ..... Von-der-Tann-Str. 30	3	3	3	57	59	74	44	46	55	3	9	10
Berufsfachschule für Kinderkrankenpflege der Barmherzigen Brüder im Krankenhaus der Barmherzigen Brüder ..... Prüfeninger Str. 86	3	3	2	55	56	35	51	52	32	-	-	-
Berufsfachschule für Krankenpflege des Bezirks Oberpfalz am Bezirksklinikum ..... Universitätsstr. 84	6	6	6	158	164	174	133	138	139	1	2	5
Berufsfachschule für Krankenpflege im Krankenhaus der Barmherzigen Brüder ..... Prüfeninger Str. 86	3	3	4	93	93	110	77	78	94	3	4	2
Berufsfachschule für Krankenpflege des Caritasverbandes Krankenhaus St. Josef ..... Landshuter Str. 65	3	3	4	65	65	87	50	49	64	3	5	11
Berufsfachschule für Krankenpflegehilfe der Evang. Wohltätigkeitsstiftung Rgbg. .... Alte Manggasse 3	1	1	1	16	18	18	13	15	16	3	1	2
Staatl. Berufsfachschule für Logopädie am Universitätsklinikum Regensburg ..... Universitätsstr. 84	3	3	3	44	44	44	42	44	43	-	-	-
Priv. Berufsfachschule für Rettungsassistenten Malteser Hilfsdienst ..... Am Singrün 1	.	.	.	47	47	58	.	.	.	.	.	.
Priv. Berufsfachschule für Altenpflegehilfe des DGB GmbH Regensburg ..... Von-der-Tann-Str. 30	1	1	2	23	25	41	16	17	36	3	4	6
Priv. Berufsfachschule für Altenpflege Döpfer ..... Galgenbergstr. 2 b	.	.	.	19	52	86	.	.	.	.	.	.
Priv. Berufsfachschule für Altenpflegehilfe Döpfer ..... Posthof 2 b	.	.	.	38	35	34	.	.	.	.	.	.
Priv. Berufsfachschule für Physiotherapie Döpfer ..... Galgenbergstr. 2 a	.	.	.	95	95	95	.	.	.	.	.	.
Priv. Berufsfachschule für Massage Döpfer ..... Galgenbergstr. 2 b	.	.	.	21	19	32	.	.	.	.	.	.
Priv. Berufsfachschule für Ergotherapie Döpfer ..... Galgenbergstr. 2 b	.	.	.	40	68	68	.	.	.	.	.	.
Priv. Berufsfachschule für Physiotherapie des Bayer. Roten Kreuzes Regensburg ..... Klosterackerweg 1	.	.	.	117	82	83	60	.	.	2	.	.



Schüler - Mitte Okt. des jeweiligen Jahres									Schulabgänger <sup>1)</sup>					
davon im Ausbildungsjahr									mit Erfolg			ohne Erfolg		
1			2			3								
2008	2009	2010	2008	2009	2010	2008	2009	2010	2008	2009	2010	2008	2009	2010
16	19	30	17	24	24	24	16	20	24	24	16	-	-	-
20	20	-	20	16	19	15	20	16	16	15	19	-	6	1
61	54	58	51	60	51	46	50	65	31	41	.	-	5	.
32	32	52	32	29	28	29	32	30	26	29	30	-	5	1
21	22	46	24	20	21	20	33	20	19	20	23	-	-	-
16	18	18	-	-	-	-	-	-	15	13	.	2	-	.
15	15	15	14	14	14	15	15	15	12	15	14	-	-	-
.	.	.	.	.	.	.	.	.	.	.	.	.	.	.
23	25	41	-	-	-	-	-	-	23	17	16	-	1	-
.	.	.	.	.	.	.	.	.	.	.	.	.	.	.
.	.	.	.	.	.	.	.	.	.	.	.	.	.	.
.	.	.	.	.	.	.	.	.	.	.	.	.	.	.
.	.	.	.	.	.	.	.	.	.	.	.	.	.	.
.	.	.	.	.	.	.	.	.	.	.	.	.	.	.
31	.	.	30	.	.	31	.	.	.	.	.	.	.	.

<sup>1)</sup> Schüler, die den Bildungsgang vollständig durchlaufen und die Einrichtung im jeweiligen Schuljahr verlassen haben

Quelle: Angaben der jeweiligen Einrichtung; Bayerisches Landesamt für Statistik und Datenverarbeitung

### 11.18 Fachschulen, Berufsoberschulen, Fachoberschule und Fachakademien <sup>1)</sup>

J a h r	Schulen	Klassen	Schüler		davon in Stufe ...						davon mit Ausbildungsrichtung		Lehrkräfte <sup>2)</sup>	
			insges.	darunter weiblich									insges.	darunter weiblich
<b>Fachschulen</b>														
2006 .....	1	1	23	23	.	.	.	.	.	.	.	.	.	.
2007 .....	1	1	16	16	.	.	.	.	.	.	.	.	.	.
2008 .....	1	1	12	12	.	.	.	.	.	.	.	.	.	.
2009 .....	1	1	24	24	.	.	.	.	.	.	.	.	.	.
2010 .....	1	1	19	19	.	.	.	.	.	.	.	.	.	.
<b>Berufsoberschulen</b>														
					Vorstufe	1	2	3	3)	4)	5)			
2006 .....	2	22	537	284	81	286	170	-	174	163	200	40	16	
2007 .....	2	21	495	253	103	240	152	-	173	163	159	36	16	
2008 .....	2	18	469	217	100	250	119	-	173	169	127	26	7	
2009 .....	2	21	540	234	118	309	113	-	205	176	159	31	11	
2010 .....	2	21	504	215	109	278	117	-	183	177	144	29	10	
<b>Fachoberschule</b>														
						11	12	13	3)	5)	6)			
2006 .....	1	33	870	414	.	496	348	26	266	237	367	37	11	
2007 .....	1	38	965	452	.	505	431	29	289	263	413	47	14	
2008 .....	1	41	1.021	515	.	509	435	77	305	299	417	59	22	
2009 .....	1	41	1.050	518	.	525	452	73	277	316	457	56	21	
2010 .....	1	41	1.072	539	.	506	496	70	257	360	455	63	27	
<b>Fachakademien</b>														
			7)	7)										
2006 .....	3	8	223	206	.	.	.	.	.	.	.	23	16	
2007 .....	3	8	218	206	.	.	.	.	.	.	.	21	14	
2008 .....	3	8	221	211	.	.	.	.	.	.	.	21	15	
2009 .....	3	9	216	205	.	.	.	.	.	.	.	27	20	
2010 .....	3	10	221	206	.	.	.	.	.	.	.	24	16	

<sup>1)</sup> Stand jeweils Oktober

<sup>2)</sup> voll- und teilzeitbeschäftigt

<sup>3)</sup> Technik

<sup>4)</sup> Wirtschaft

<sup>5)</sup> Sozialwesen

<sup>6)</sup> Wirtschaft, Verwaltung und Rechtspflege

<sup>7)</sup> ohne Vor- und Berufspraktikanten

Quelle: Bayerisches Landesamt für Statistik und Datenverarbeitung; Angaben der jeweiligen Einrichtung

## 11.19 Fachschule - Staatliche Landwirtschaftsschule <sup>1)</sup>

	insgesamt <sup>2)</sup>					darunter weiblich <sup>2)</sup>				
	06/07	07/08	08/09	09/10	10/11	06/07	07/08	08/09	09/10	10/11
<b>Klassen</b> .....	1	1	1	1	1	.	.	.	.	.
<b>Schüler insgesamt</b> .....	23	16	12	24	19	23	16	12	24	19
davon Deutsche .....	23	16	12	24	19	23	16	12	24	19
Ausländer, Staatenlose .....	-	-	-	-	-	-	-	-	-	-
davon in Schuljahr 1 .....	-	16	-	24	-	-	16	-	24	-
Schuljahr 2 .....	23	-	12	-	19	23	-	12	-	19
Schulabgänger <sup>3)</sup> insgesamt .....	23	-	12	-	.	23	-	12	-	.
davon mit Erfolg .....	23	-	12	-	.	23	-	12	-	.
ohne Erfolg .....	-	-	-	-	.	-	-	-	-	.
<b>Lehrkräfte insgesamt</b> <sup>4)</sup> .....	7	7	7	6	6	7	7	7	6	6

<sup>1)</sup> Abteilung Landwirtschaft und Hauswirtschaft, Plattlinger Str. 24

<sup>2)</sup> Stand jeweils Oktober

<sup>3)</sup> Schüler, die den Bildungsgang vollständig durchlaufen und die Einrichtung im jeweiligen Schuljahr verlassen haben

<sup>4)</sup> voll-, teilzeit- und nebenberuflich beschäftigt

Quelle: Landwirtschaftsschule, Abteilung Hauswirtschaft

## 11.20 Städtische Berufsoberschule <sup>1)</sup>

	insgesamt <sup>2)</sup>					darunter weiblich <sup>2)</sup>				
	06/07	07/08	08/09	09/10	10/11	06/07	07/08	08/09	09/10	10/11
<b>Klassen</b> .....	7	7	7	7	7	.	.	.	.	.
<b>Schüler</b> insgesamt .....	163	163	169	176	177	99	98	96	98	100
davon Deutsche .....	160	161	165	169	170	98	98	92	95	96
Ausländer, Staatenlose .....	3	2	4	7	7	1	-	4	3	4
davon in der Vorklasse .....	27	37	32	28	32	13	21	15	14	17
davon Ausbildungsrichtung										
Technik .....	-	-	-	-	-	-	-	-	-	-
Agrarwirtschaft .....	-	-	-	-	-	-	-	-	-	-
Wirtschaft .....	27	37	32	28	32	13	21	15	14	17
Sozialwesen .....	-	-	-	-	-	-	-	-	-	-
davon in Jahrgangsstufe 12 .....	76	79	87	102	96	42	46	47	55	56
davon Ausbildungsrichtung										
Technik .....	-	-	-	-	-	-	-	-	-	-
Agrarwirtschaft .....	-	-	-	-	-	-	-	-	-	-
Wirtschaft .....	76	79	87	102	96	42	46	47	55	56
Sozialwesen .....	-	-	-	-	-	-	-	-	-	-
in Jahrgangsstufe 13 .....	60	47	50	46	49	44	31	34	29	27
davon Ausbildungsrichtung										
Technik .....	-	-	-	-	-	-	-	-	-	-
Agrarwirtschaft .....	-	-	-	-	-	-	-	-	-	-
Wirtschaft .....	60	47	50	46	49	44	31	34	29	27
Sozialwesen .....	-	-	-	-	-	-	-	-	-	-
<b>Absolventen</b> insgesamt .....	108	93	82	93	100	57	56	47	54	55
davon Ausbildungsrichtung										
Technik .....	-	-	-	-	-	-	-	-	-	-
Agrarwirtschaft .....	-	-	-	-	-	-	-	-	-	-
Wirtschaft .....	108	93	82	93	100	57	56	47	54	55
Sozialwesen .....	-	-	-	-	-	-	-	-	-	-
dar. mit mittlerem Schulabschluss ....	-	-	-	-	-	-	-	-	-	-
Fachhochschulreife .....	57	34	40	51	40	31	19	20	29	21
Fachgeb. Hochschulreife ....	22	23	25	23	17	12	14	15	14	11
Allgem. Hochschulreife .....	29	15	17	19	24	14	13	12	11	10
<b>Abgänger</b> ohne Abschluss .....	22	21	14	30	19	16	10	8	17	13
<b>Lehrkräfte</b> insgesamt <sup>3)</sup> .....	23	23	23	19	25	8	8	8	3	9

<sup>1)</sup> mit Ausbildungsrichtung Wirtschaft an der Städtischen Berufsschule III

<sup>2)</sup> Stand jeweils Oktober

<sup>3)</sup> voll- und teilzeitbeschäftigt

Quelle: Städtische Berufsoberschule

## 11.21 Staatliche Berufsoberschule

	insgesamt <sup>1)</sup>					darunter weiblich <sup>1)</sup>				
	06/07	07/08	08/09	09/10	10/11	06/07	07/08	08/09	09/10	10/11
<b>Klassen</b> .....	15	14	11	14	14	.	.	.	.	.
<b>Schüler insgesamt</b> .....	374	332	300	364	327	185	155	121	136	115
davon Deutsche .....	362	326	298	356	321	181	152	120	136	113
Ausländer, Staatenlose .....	12	6	2	8	6	4	3	1	-	2
davon in der Vorstufe .....	54	66	68	90	77	24	29	32	36	25
davon Ausbildungsrichtung										
Technik .....	27	41	37	49	41	2	6	5	5	-
Agrarwirtschaft .....	-	-	-	-	-	-	-	-	-	-
Wirtschaft .....	-	-	-	-	-	-	-	-	-	-
Sozialwesen .....	27	25	31	41	36	22	23	27	31	25
davon in Jahrgangsstufe 12 .....	210	161	163	207	182	98	54	51	68	55
davon Ausbildungsrichtung										
Technik .....	110	101	108	136	117	16	9	9	18	12
Agrarwirtschaft .....	-	-	-	-	-	-	-	-	-	-
Wirtschaft .....	-	-	-	-	-	-	-	-	-	-
Sozialwesen .....	100	60	55	71	65	82	45	42	50	43
in Jahrgangsstufe 13 .....	110	105	69	67	68	63	72	38	32	35
davon Ausbildungsrichtung										
Technik .....	37	31	28	20	25	7	11	7	4	4
Agrarwirtschaft .....	-	-	-	-	-	-	-	-	-	-
Wirtschaft .....	-	-	-	-	-	-	-	-	-	-
Sozialwesen .....	73	74	41	47	43	56	61	31	28	31
<b>Absolventen insgesamt</b> .....	273	224	200	231	.	.	.	.	.	.
davon Ausbildungsrichtung										
Technik .....	123	113	118	133	.	.	.	.	.	.
Agrarwirtschaft .....	-	-	-	-	.	.	.	.	.	.
Wirtschaft .....	-	-	-	-	.	.	.	.	.	.
Sozialwesen .....	150	111	82	98	.	.	.	.	.	.
dar. mit Fachhochschulreife .....	155	126	127	158	.	.	.	.	.	.
Fachgeb. Hochschulreife .....	88	48	58	52	.	.	.	.	.	.
Allgem. Hochschulreife .....	32	32	31	21	.	.	.	.	.	.
<b>Abgänger ohne Abschluss</b> <sup>2)</sup> .....	59	47	49	43	.	.	.	.	.	.

<sup>1)</sup> Stand jeweils Oktober

<sup>2)</sup> Schüler, die die Einrichtung im jeweiligen Schuljahr verlassen und keinen Abschluss erworben haben

<sup>3)</sup> voll- und teilzeitbeschäftigt

Quelle: Staatliche Berufsoberschule mit Ausbildungsrichtung Technik und Sozialwesen, Ziegelweg 1

## 11.22 Staatliche Fachoberschule <sup>1)</sup>

	Schuljahr <sup>2)</sup>				
	06/07	07/08	08/09	09/10	10/11
<b>Klassen</b> .....	33	38	41	41	41
<b>Schüler insgesamt</b> .....	870	965	1.021	1.050	1.072
davon Ausbildungsrichtung					
Technik .....	266	289	305	277	257
Agrarwirtschaft .....	-	-	-	-	-
Wirtschaft .....	367	413	417	457	455
Sozialwesen .....	237	263	299	316	360
Gestaltung .....	-	-	-	-	-
davon in Jahrgangsstufe 11 .....	496	505	509	525	506
davon Ausbildungsrichtung					
Technik .....	145	152	153	115	118
Agrarwirtschaft .....	-	-	-	-	-
Wirtschaft .....	215	206	210	235	212
Sozialwesen .....	136	147	146	175	176
Gestaltung .....	-	-	-	-	-
in Jahrgangsstufe 12 .....	348	431	435	452	496
davon Ausbildungsrichtung					
Technik .....	95	123	133	139	123
Agrarwirtschaft .....	-	-	-	-	-
Wirtschaft .....	152	192	178	193	212
Sozialwesen .....	101	116	124	120	161
Gestaltung .....	-	-	-	-	-
in Jahrgangsstufe 13 .....	26	29	77	73	70
davon Ausbildungsrichtung					
Technik .....	26	14	19	23	16
Agrarwirtschaft .....	-	-	-	-	-
Wirtschaft .....	-	15	29	29	31
Sozialwesen .....	-	-	29	21	23
Gestaltung .....	-	-	-	-	-

<sup>1)</sup> Landshuter Str. 61

<sup>2)</sup> Stand jeweils Oktober

Quelle: Staatliche Fachoberschule

## 11.23 Fachakademie für Hauswirtschaft <sup>1)</sup>

	Studienjahr <sup>2)</sup>				
	06/07	07/08	08/09	09/10	10/11
<b>Klassen</b> .....	4	4	4	4	3
<b>Studierende</b> insgesamt .....	95	88	90	73	66
davon männlich .....	5	5	5	2	3
weiblich .....	90	83	85	71	63
davon Deutsche .....	93	86	88	72	65
Ausländer, Staatenlose .....	2	2	2	1	1
davon im 1. Studienjahr .....	31	24	32	18	17
2. Studienjahr .....	27	32	24	33	18
3. Studienjahr .....	37	32	34	22	31
4. Studienjahr .....	.	.	.	.	.
5. Studienjahr .....	.	.	.	.	.
Studienabgänger <sup>3)</sup> insgesamt .....	37	29	34	22	.
davon mit Erfolg .....	37	29	34	22	.
darunter Übertritte an Staatsinstitute .....	-	-	34	-	.
ohne Erfolg .....	-	-	-	-	.
Studienabbrüche <sup>4)</sup> .....	1	3	4	1	.
<b>Lehrkräfte</b> insgesamt <sup>5)</sup> .....	15	17	13	13	11

<sup>1)</sup> an der Städt. Berufsschule II, Berufl. Schulzentrum, Georg Kerschensteiner, Alfons-Auer-Str. 20

<sup>2)</sup> Stand jeweils Oktober

<sup>3)</sup> Studierende, die den Bildungsgang vollständig durchlaufen und die Einrichtung im jeweiligen Studienjahr verlassen haben

<sup>4)</sup> Studierende, die den Bildungsgang nicht vollständig durchlaufen und die Einrichtung im jeweiligen Studienjahr verlassen haben

<sup>5)</sup> voll-, teilzeit- und nebenberuflich beschäftigt

Quelle: Fachakademie für Hauswirtschaft an der Städtischen Berufsschule II

## 11.24 Fachakademie für Heilpädagogik <sup>1)</sup>

	insgesamt im Studienjahr <sup>2)</sup>					darunter männlich im Studienjahr <sup>2)</sup>				
	06/07	07/08	08/09	09/10	10/11	06/07	07/08	08/09	09/10	10/11
<b>Klassen</b> .....	2	2	2	2	2	.	.	.	.	.
<b>Studierende</b> mit Fachrichtung										
Heilpädagogik insgesamt .....	49	46	48	57	49	6	5	7	7	5
davon Deutsche .....	49	46	48	57	48	6	5	7	7	5
Ausländer, Staatenlose .....	-	-	-	-	1	-	-	-	-	-
davon im 1. Studienjahr .....	27	-	27	30	23	2	-	4	3	3
2. Studienjahr .....	22	26	-	27	26	4	2	-	4	2
3. Studienjahr .....	-	20	-	-	-	-	3	-	-	-
4. Studienjahr .....	-	-	21	-	-	-	-	3	-	-
Studienabgänger <sup>3)</sup> insgesamt .....	-	21	21	27	.	-	3	3	4	.
davon mit Erfolg .....	-	21	21	27	.	-	3	3	4	.
ohne Erfolg .....	-	-	-	-	.	-	-	-	-	.
Studienabbrüche <sup>4)</sup> .....	3	1	-	4	.	1	-	-	1	.
<b>Lehrkräfte</b> insgesamt <sup>5)</sup> .....	25	29	31	26	22	8	12	9	8	6

<sup>1)</sup> der Kath. Jugendfürsorge, Gutenbergstr. 20

<sup>2)</sup> Stand jeweils Oktober

<sup>3)</sup> Studierende, die den Bildungsgang vollständig durchlaufen und die Einrichtung im jeweiligen Studienjahr verlassen haben

<sup>4)</sup> Studierende, die den Bildungsgang nicht vollständig durchlaufen und die Einrichtung im jeweiligen Studienjahr verlassen haben

<sup>5)</sup> voll-, teilzeit- und nebenberuflich beschäftigt

Quelle: Fachakademie für Heilpädagogik der Kath. Jugendfürsorge



## 11.25 Kirchliche Fachakademie für Sozialpädagogik <sup>1)</sup>

	insgesamt im Studienjahr <sup>2)</sup>					darunter männlich im Studienjahr <sup>2)</sup>				
	06/07	07/08	08/09	09/10	10/11	06/07	07/08	08/09	09/10	10/11
<b>Klassen</b> .....	10	10	10	10	10	.	.	.	.	.
<b>Studierende</b> mit Fachrichtung										
Sozialpädagogik/Erzieher/in insgesamt .....	266	265	280	287	276	12	13	11	13	16
davon Deutsche .....	265	265	279	286	276	12	13	11	13	16
Ausländer, Staatenlose .....	1	-	1	1	-	-	-	-	-	-
davon im 1. Studienjahr .....	50	44	53	55	58	-	5	3	4	3
2. Studienjahr .....	56	54	52	60	56	2	2	5	5	4
3. Studienjahr .....	56	58	54	52	55	1	2	1	1	5
4. Studienjahr .....	59	55	61	56	49	4	1	2	1	1
5. Studienjahr .....	45	54	60	64	58	5	3	-	2	3
Studienabgänger <sup>3)</sup> insgesamt .....	57	55	60	65	.	5	1	-	3	.
davon mit Erfolg .....	56	54	58	62	.	5	1	-	1	.
ohne Erfolg .....	1	1	2	3	.	-	-	-	2	.
Studienabbrüche <sup>4)</sup> .....	5	4	2	3	.	2	-	-	-	.
<b>Lehrkräfte</b> insgesamt <sup>5)</sup> .....	21	21	21	21	21	8	7	7	7	7

<sup>1)</sup> Adolf-Schmetzer-Str. 4

<sup>2)</sup> Stand jeweils Oktober; die Zahlen der Studierenden umfassen auch Vor- und Berufspraktikanten

<sup>3)</sup> Studierende, die den Bildungsgang vollständig durchlaufen und die Einrichtung im jeweiligen Studienjahr verlassen haben

<sup>4)</sup> Studierende, die den Bildungsgang nicht vollständig durchlaufen und die Einrichtung im jeweiligen Studienjahr verlassen haben

<sup>5)</sup> voll-, teilzeit- und nebenberuflich beschäftigt

Quelle: Kirchliche Fachakademie für Sozialpädagogik

## 11.26 Verwaltungs- und Wirtschaftsakademie Ostbayern

	Wintersemester				
	06/07	07/08	08/09	09/10	10/11
Lehrgangsteilnehmer .....	640	961	703	664	480
<b>nach Fachbereich</b>					
Verwaltungswissenschaft .....	-	-	-	-	-
Wirtschaftswissenschaft .....	640	961	703	664	480
<b>nach sektoraler Herkunft</b>					
Öffentlicher Dienst .....	61	85	79	81	65
davon Beschäftigte des/der					
Bundes .....	10	11	6	5	9
Freistaates Bayern .....	10	18	12	11	11
Gemeinden .....	29	40	23	27	19
sonst. Körperschaften .....	12	16	38	38	26
Privatwirtschaft .....	579	876	624	583	415
davon Beschäftigte des/der					
Industrie .....	242	370	272	245	162
Handels .....	102	150	108	96	67
Banken u. Versicherungen .....	84	107	73	66	49
sonst. Berufszweige .....	151	249	171	176	137

Quelle: Verwaltungs- und Wirtschaftsakademie Ostbayern e.V.

## 11.27 Hochschule für Katholische Kirchenmusik und Musikpädagogik <sup>1)</sup>

	insgesamt <sup>2)</sup> (im Wintersemester)					darunter weiblich <sup>2)</sup> (im Wintersemester)				
	06/07	07/08	08/09	09/10	10/11	06/07	07/08	08/09	09/10	10/11
<b>Klassen</b> .....	6	6	6	6	6	.	.	.	.	.
<b>Studierende insgesamt</b> .....	61	57	60	65	73	25	28	29	35	34
davon Deutsche .....	51	47	50	53	60	22	23	22	29	30
Ausländer, Staatenlose .....	10	10	10	12	13	3	5	7	6	4
davon im 1. Studienjahr .....	7	13	16	24	29	3	6	6	13	10
2. Studienjahr .....	7	4	7	9	17	4	1	5	6	8
3. Studienjahr .....	13	7	4	9	9	5	4	1	6	6
4. Studienjahr .....	6	11	7	4	5	4	5	4	1	4
5. Studienjahr .....	28	22	26	19	13	9	12	13	9	6
davon Fachrichtung Musiklehrer .....	10	16	18	13	32	4	8	9	6	19
Berufsmusiker .....	51	41	42	52	41	21	20	20	29	15
Studienabgänger <sup>3)</sup> insgesamt .....	6	8	13	12	.	4	4	5	7	.
davon mit Erfolg .....	6	8	13	12	.	4	4	5	7	.
ohne Erfolg .....	-	-	-	-	.	-	-	-	-	.
<b>Lehrkräfte insgesamt</b> <sup>4)</sup> .....	47	47	49	61	57	12	12	12	15	18

<sup>1)</sup> Andreasstr. 9

<sup>2)</sup> Stand jeweils Beginn Wintersemester

<sup>3)</sup> Studierende, die den Bildungsgang vollständig durchlaufen und die Einrichtung im jeweiligen Studienjahr verlassen haben

<sup>4)</sup> voll- und teilzeitbeschäftigt

Quelle: Hochschule für Katholische Kirchenmusik und Musikpädagogik Regensburg

## 11.28 Hochschule für angewandte Wissenschaften Fachhochschule Regensburg

	insgesamt (im Wintersemester)					darunter weiblich (im Wintersemester)				
	06/07	07/08	08/09	09/10	10/11	06/07	07/08	08/09	09/10	10/11
<b>Studierende insgesamt</b> .....	5.711	5.680	5.864	6.458	6.970	1.737	1.676	1.755	1.994	2.198
davon Deutsche .....	5.341	5.369	5.514	6.080	6.563	.	1.543	1.615	1.829	2.029
Ausländer, Staatenlose .....	370	311	350	378	407	.	133	140	165	169
darunter Studienanfänger (1. Semester) ....	1.365	1.386	1.417	1.843	1.949	396	381	422	530	585
<b>Bereich Technik insgesamt</b> .....	3.846	3.949	4.036	4.438	4.833	538	559	604	708	777
nach Fakultäten										
davon Architektur .....	308	309	295	287	293	138	134	137	152	143
Bauingenieurwesen .....	260	265	320	414	568	42	50	74	100	140
Elektro- u. Informationstechnik .....	901	902	863	1.169	1.269	38	47	55	93	106
Maschinenbau .....	1.144	1.227	1.268	1.291	1.294	82	95	89	99	96
Informatik und Mathematik .....	979	985	1.018	1.004	1.115	204	197	208	212	240
Allgemeinwissenschaften und Mikrosystemtechnik .....	254	261	272	273	294	34	36	41	52	52
darunter Ausländer, Staatenlose .....	235	188	205	240	269	.	79	51	70	66
1. Semester .....	936	1.040	1.048	1.372	1.518	131	165	187	236	319
<b>Bereich Wirtschaft <sup>1)</sup> insgesamt</b> .....	1.277	1.201	1.236	1.372	1.457	700	681	665	745	853
darunter Ausländer, Staatenlose .....	123	110	129	121	113	.	47	75	79	81
1. Semester .....	301	255	250	343	309	161	151	134	187	162
<b>Bereich Sozialwesen <sup>2)</sup> insgesamt</b> .....	588	530	592	648	680	499	436	486	541	568
darunter Ausländer, Staatenlose .....	12	13	16	17	25	.	7	14	16	22
1. Semester .....	128	91	119	128	122	104	65	101	107	104

<sup>1)</sup> einzige Fakultät: Betriebswirtschaft

<sup>2)</sup> einzige Fakultät: Sozialwissenschaften

Quelle: Hochschule für angewandte Wissenschaften - Fachhochschule Regensburg

## 11.29 Universität

	Wintersemester				
	06/07	07/08	08/09	09/10	10/11
<b>Studierende</b> <sup>1)</sup> insgesamt .....	18.036	17.277	17.320	17.672	18.561
davon männlich .....	7.554	7.051	7.067	7.118	7.358
weiblich .....	10.482	10.226	10.253	10.554	11.203
davon Deutsche .....	16.540	15.914	16.036	16.346	17.189
Ausländer, Staatenlose .....	1.496	1.363	1.284	1.326	1.372
<b>Studienfälle</b> insgesamt .....	27.487	26.156	25.710	25.748	26.663
davon in den Fachbereichen					
Katholische Theologie .....	1.036	922	960	947	930
Rechtswissenschaft .....	1.888	1.803	1.761	1.736	1.905
Wirtschaftswissenschaft .....	2.325	2.188	2.372	2.609	2.806
Philosophie und Kunstwissenschaft .....	1.447	1.297	1.241	1.254	1.334
Psychologie, Pädagogik, Sportwissenschaft ....	2.012	1.896	1.913	1.893	1.981
Geschichte, Gesellschaft, Geographie .....	4.141	3.554	3.037	2.734	2.472
Sprach- und Literaturwissenschaft .....	8.474	8.265	7.906	7.804	8.127
Mathematik .....	1.174	1.271	1.491	1.575	1.644
Physik .....	931	940	962	992	1.029
Biologie und Vorklinische Medizin .....	1.436	1.417	1.417	1.493	1.586
Chemie und Pharmazie .....	1.405	1.355	1.362	1.409	1.515
Medizin .....	1.218	1.248	1.288	1.302	1.334

<sup>1)</sup> einschließlich Beurlaubte

Quelle: Universität Regensburg

## 11.30 Regionale Herkunft der Studierenden an der Universität

	Zahl					Prozent				
	04/05	05/06	06/07	07/08	08/09	04/05	05/06	06/07	07/08	08/09
<b>Studierende</b> <sup>1)</sup> insgesamt .....	17.624	17.741	18.036	17.277	17.320	100,0	100,0	100,0	100,0	100,0
<b>deutsche Studierende</b> insgesamt .....	16.203	16.339	16.540	15.914	16.036	91,9	92,1	91,7	92,1	92,6
davon aus Bayern .....	15.031	15.093	15.272	14.623	14.664	85,3	85,1	84,7	84,6	84,7
Baden-Württemberg .....	337	355	380	422	470	1,9	2,0	2,1	2,4	2,7
Berlin .....	23	41	41	46	55	0,1	0,2	0,2	0,3	0,3
Brandenburg .....	34	42	43	38	41	0,2	0,2	0,2	0,2	0,2
Bremen .....	7	8	7	5	7	0,0	0,0	0,0	0,0	0,0
Hamburg .....	20	20	20	17	17	0,1	0,1	0,1	0,1	0,1
Hessen .....	97	92	99	101	109	0,6	0,5	0,5	0,6	0,6
Mecklenburg-Vorpommern .....	18	19	18	19	22	0,1	0,1	0,1	0,1	0,1
Niedersachsen .....	117	126	109	100	117	0,7	0,7	0,6	0,6	0,7
Nordrhein-Westfalen .....	173	176	194	200	198	1,0	1,0	1,1	1,2	1,1
Rheinland-Pfalz .....	72	79	75	80	90	0,4	0,4	0,4	0,5	0,5
Saarland .....	5	5	7	7	16	0,0	0,0	0,0	0,0	0,1
Sachsen .....	135	145	132	122	107	0,8	0,8	0,7	0,7	0,6
Sachsen-Anhalt .....	24	24	21	21	18	0,1	0,1	0,1	0,1	0,1
Schleswig-Holstein .....	41	45	48	42	39	0,2	0,3	0,3	0,2	0,2
Thüringen .....	51	52	60	56	59	0,3	0,3	0,3	0,3	0,3
dem Ausland .....	18	17	14	15	7	0,1	0,1	0,1	0,1	0,0
<b>ausl. Studierende</b> insgesamt .....	1.421	1.402	1.496	1.363	1.284	8,1	7,9	8,3	7,9	7,4
davon aus Europa .....	1.035	1.027	1.081	959	904	5,9	5,8	6,0	5,6	5,2
dar. Bulgarien .....	166	152	154	123	105	0,9	0,9	0,9	0,7	0,6
Frankreich .....	42	49	60	60	60	0,2	0,3	0,3	0,3	0,3
Griechenland .....	18	19	17	19	11	0,1	0,1	0,1	0,1	0,1
Großbritannien .....	34	24	31	22	23	0,2	0,1	0,2	0,1	0,1
Italien .....	36	37	51	44	38	0,2	0,2	0,3	0,3	0,2
Österreich .....	43	44	48	48	43	0,2	0,2	0,3	0,3	0,2
Polen .....	125	131	137	110	93	0,7	0,7	0,8	0,6	0,5
Rumänien .....	70	65	67	42	35	0,4	0,4	0,4	0,2	0,2
Russische Föderation .....	57	70	83	80	80	0,3	0,4	0,5	0,5	0,5
Slowakische Republik .....	31	30	33	25	18	0,2	0,2	0,2	0,1	0,1
Spanien .....	33	28	25	33	34	0,2	0,2	0,1	0,2	0,2
Tschechische Republik .....	86	80	70	69	61	0,5	0,5	0,4	0,4	0,4
Türkei .....	40	35	37	44	50	0,2	0,2	0,2	0,3	0,3
Ukraine .....	76	83	85	75	83	0,4	0,5	0,5	0,4	0,5
Ungarn .....	41	41	39	31	28	0,2	0,2	0,2	0,2	0,2
Weißrussland (Belarus) .....	22	28	32	26	26	0,1	0,2	0,2	0,2	0,2
Afrika .....	43	39	51	41	33	0,2	0,2	0,3	0,2	0,2
Amerika .....	75	83	91	88	76	0,4	0,5	0,5	0,5	0,4
dar. USA .....	48	51	60	54	45	0,3	0,3	0,3	0,3	0,3
Asien .....	264	249	272	269	269	1,5	1,4	1,5	1,6	1,6
dar. China (ohne Taiwan) .....	59	50	50	45	42	0,3	0,3	0,3	0,3	0,2
Georgien .....	61	62	63	59	57	0,3	0,3	0,3	0,3	0,3
Süd Korea .....	33	27	29	32	24	0,2	0,2	0,2	0,2	0,1
Staatenlos .....	2	2	-	-	1	0,0	0,0	-	-	0,0
Ungeklärt/Sonstige .....	2	2	1	6	1	0,0	0,0	0,0	0,0	0,0

<sup>1)</sup> Angaben beziehen sich auf das Wintersemester; einschl. Beurlaubte; ab dem Wintersemester 2009/2010 keine Daten mehr verfügbar

Quelle: Universität Regensburg

## 11.31 Außerschulische Bildungseinrichtungen

Bildungseinrichtung	Kurse und Veranstaltungen				
	2006	2007	2008	2009	2010
<b>Akademie für Erwachsenenbildung</b> .....	267	285	285	271	273
mit ... Doppelstunden .....	3.165	3.209	3.270	2.830	3.056
Teilnehmer .....	5.542	5.961	6.159	5.794	5.678
<b>Akademie Handel</b> .....	7	8	9	8	8
mit ... Doppelstunden .....	3.885	4.440	4.700	3.960	3.960
Teilnehmer .....	119	134	150	122	132
<b>Bayerisches Rotes Kreuz</b> .....	300	335	447	404	395
Teilnehmer .....	4.619	6.855	6.319	6.404	6.544
<b>bfz der Bayerischen Wirtschaft</b> .....	143	174	157	162	251
Teilnehmer .....	4.153	3.293	4.752	5.124	5.159
<b>BZ der Industrie- und Handelskammer</b> .....	287	308	268	275	307
mit ... Doppelstunden .....	7.837	8.376	9.650	9.848	8.890
Teilnehmer .....	4.187	3.704	4.683	4.662	4.577
<b>DGB-Bildungswerk</b> .....	145	132	134	129	.
mit ... Doppelstunden .....	866	589	684	589	.
Teilnehmer .....	5.453	4.359	4.061	3.197	.
<b>Evangelisches Bildungswerk</b> .....	1.086	981	1.058	943	934
mit ... Doppelstunden .....	7.167	6.855	7.328	6.711	6.023
Teilnehmer .....	20.460	18.111	20.426	18.156	18.161
<b>Frauengesundheitszentrum</b> .....	116	75	113	127	121
Teilnehmerinnen .....	1.406	2.015	1.215	1.256	879
<b>Friedrich-Ebert-Stiftung</b> <sup>1)</sup> .....	79	120	95	115	166
Teilnehmer <sup>1)</sup> .....	2.430	4.764	4.763	7.109	6.799
<b>Katholische Erwachsenenbildung</b> .....	1.163	1.180	1.060	1.098	1.192
mit ... Doppelstunden .....	5.478	5.275	5.063	5.186	5.047
Teilnehmer .....	23.909	24.366	21.452	23.175	24.762
<b>Kolping-Bildungswerk</b> .....	31	47	46	33	24
mit ... Doppelstunden .....	39.746	28.494	36.948	26.469	30.935
Teilnehmer .....	394	465	525	398	257
<b>Malteser-Hilfsdienst e.V.</b> .....	112	116	153	175	173
Teilnehmer .....	1.462	1.473	1.986	2.187	2.235
<b>Musische Früherziehung</b> .....	22	22	22	22	22
Teilnehmer .....	245	250	246	224	246
<b>PARA-Sol (Verein für angewandte Kultur e. V.)</b> <sup>2)</sup> ...	6	8	7	4	1
mit ... Doppelstunden .....	3.050	3.276	3.105	2.008	551
Teilnehmer .....	60	88	85	47	7
<b>Volkshochschule</b> .....	1.972	2.031	1.692	1.735	1.943
mit ... Doppelstunden .....	18.487	17.553	16.924	16.860	19.249
Teilnehmer .....	34.619	40.556	32.335	29.899	33.989

<sup>1)</sup> ab dem Jahr 2007 einschließlich "KommunalAkademie Bayern"

<sup>2)</sup> die Bildungseinrichtung hat die Arbeiten im Mai 2010 eingestellt

Quelle: Angaben der jeweiligen Einrichtung

## 11.32 Außerschulische Bildungseinrichtungen <sup>1)</sup>

### Themenbereiche, Kurse und Teilnehmer

	Zahl				
	2006	2007	2008	2009	2010
<b>Veranstaltungen</b> insgesamt .....	3.764	3.791	3.817	3.766	3.996
davon Gesellschaft, Politik, Wirtschaft .....	275	306	246	331	339
Psychologie, Pädagogik .....	85	62	92	89	113
Philosophie, Religion, Theologie .....	327	278	386	398	541
Lebens- und Erziehungsfragen .....	565	521	502	473	514
Kultur, Kunst, musische Betätigung .....	644	682	571	501	431
Massenmedien, Film, Funk, Fernseh .....	14	1	-	5	3
Technik, Naturwissenschaften .....	47	71	78	75	62
Sprachen, Fremdsprachen .....	210	206	203	196	193
Länder-, Völkerkunde, Begegnungen .....	130	114	138	77	105
Gesundheitsbildung, Hauswirtschaft .....	889	914	1.023	1.047	1.009
Verwaltung und Betriebspraxis .....	-	1	2	1	1
Berufsbezogene Fragen, Arbeitswelt .....	266	304	282	268	352
Vorbereitung auf Schulabschlüsse .....	5	4	4	3	4
Mitarbeiterfortbildung .....	302	320	285	295	325
Sonstige .....	5	7	5	7	4
<b>Teilnehmer</b> insgesamt .....	74.439	75.838	76.309	77.855	78.633
davon Gesellschaft, Politik, Wirtschaft .....	7.333	9.803	9.515	12.602	10.927
Psychologie, Pädagogik .....	1.708	1.096	1.958	1.654	2.463
Philosophie, Religion, Theologie .....	7.910	5.938	8.536	9.590	12.540
Lebens- und Erziehungsfragen .....	11.162	10.147	8.673	8.658	9.319
Kultur, Kunst, musische Betätigung .....	12.076	13.834	10.539	10.090	8.494
Massenmedien, Film, Funk, Fernseh .....	170	100	-	79	37
Technik, Naturwissenschaften .....	897	1.154	1.884	1.554	1.412
Sprachen, Fremdsprachen .....	3.283	3.247	3.138	3.094	3.016
Länder-, Völkerkunde, Begegnungen .....	3.191	2.889	3.376	2.002	3.150
Gesundheitsbildung, Hauswirtschaft .....	13.797	16.848	15.526	15.966	14.966
Verwaltung und Betriebspraxis .....	-	43	33	35	9
Berufsbezogene Fragen, Arbeitswelt .....	8.326	6.661	8.048	7.463	7.347
Vorbereitung auf Schulabschlüsse .....	129	116	102	78	115
Mitarbeiterfortbildung .....	4.391	3.879	4.928	4.934	4.809
Sonstige .....	66	83	53	56	29

<sup>1)</sup> ohne VHS - Volkshochschule; bei den Zahlen für das Jahr 2010 handelt es sich um vorläufige Zahlen

Quelle: Außerschulische Bildungseinrichtungen



### 11.33 VHS - Volkshochschule Themenbereiche, Kurse und Teilnehmer

	Zahl				
	2006	2007	2008	2009	2010
<b>geplante</b> Veranstaltungen .....	2.440	2.449	2.099	2.199	2.345
<b>durchgeführte Veranstaltungen</b> insgesamt .....	1.972	2.031	1.692	1.735	1.943
davon Gesellschaft, Politik, Wirtschaft .....	398	433	133	141	141
Beruf, Vorbereitung auf Schulabschlüsse .....	186	180	199	212	229
Sprachen .....	597	588	592	608	643
Gesundheit .....	341	343	360	373	428
Kultur, Kunst, Hauswirtschaft, Hobby .....	433	459	388	385	475
Spezial .....	17	28	20	16	27
<b>Doppelstunden</b> insgesamt .....	18.487	17.553	16.924	16.860	19.249
davon Gesellschaft, Politik, Wirtschaft .....	880	1.017	284	224	293
Beruf, Vorbereitung auf Schulabschlüsse .....	1.815	1.546	1.495	1.322	1.424
Sprachen .....	9.663	9.142	9.104	8.917	9.265
Gesundheit .....	2.781	2.735	2.794	3.052	3.181
Kultur, Kunst, Hauswirtschaft, Hobby .....	2.711	2.725	2.449	2.567	4.025
Spezial .....	637	388	798	778	1.061
<b>Teilnehmer</b> insgesamt .....	34.619	40.556	32.335	29.899	33.989
davon Gesellschaft, Politik, Wirtschaft .....	9.929	12.292	6.872	2.995	3.359
Beruf, Vorbereitung auf Schulabschlüsse .....	1.998	2.014	2.131	2.134	2.409
Sprachen .....	7.005	7.220	7.272	7.105	7.204
Gesundheit .....	4.802	4.593	4.841	4.931	5.919
Kultur, Kunst, Hauswirtschaft, Hobby .....	10.577	14.137	10.960	12.503	14.744
Spezial .....	308	300	259	231	354

Quelle: Volkshochschule der Stadt Regensburg

## 11.34 Sing- und Musikschule der Stadt Regensburg <sup>1)</sup>

	Zahl				
	2006	2007	2008	2009	2010
<b>Schüler</b> insgesamt .....	1.811	1.905	1.822	1.879	1.713
davon männlich .....	677	728	669	679	612
weiblich .....	1.134	1.177	1.153	1.200	1.101
davon im Alter von					
unter 6 Jahren .....	89	84	84	81	79
6 bis unter 10 Jahren .....	1.019	1.078	991	981	889
10 bis unter 15 Jahren .....	386	410	447	510	481
15 bis unter 19 Jahren .....	177	181	170	186	155
19 bis unter 26 Jahren .....	45	52	59	53	59
26 bis unter 60 Jahren .....	87	90	63	60	46
60 und mehr Jahren .....	8	10	8	8	4
<b>Fächerbelegungen</b> <sup>2)</sup> insgesamt .....	2.304	2.439	2.296	2.574	2.396
dav. Grundfächer insgesamt .....	915	1.001	870	873	854
dav. Musikalische Früherziehung .....	89	84	73	70	75
Musikalische Grundausbildung .....	385	380	347	352	343
Singklassen .....	441	537	450	451	436
Instrumental und Vokalfächer insgesamt .....	654	669	677	726	661
dav. Streichinstrumente .....	102	101	108	108	95
Zupfinstrumente .....	115	118	122	123	111
Blechblasinstrumente .....	42	45	44	44	48
Holzblasinstrumente .....	122	125	124	127	117
Tastensinstrumente .....	185	195	199	212	205
Instrumentenkarussell .....	54	50	48	48	36
Schlagzeug .....	26	30	30	30	32
Klassenmusizieren .....	.	.	.	31	15
Vokalfächer .....	8	5	2	3	2
Ensemblefächer insgesamt .....	708	743	748	822	727
dav. Chöre .....	474	509	537	554	462
Instrumentalgruppen .....	33	32	33	48	38
Streichorchester/Kammerorchester .....	42	44	47	49	60
Blasorchester .....	64	67	59	57	59
Zupforchester .....	17	16	14	-	-
Akkordeonorchester .....	6	4	5	-	-
Kammermusik .....	6	7	6	4	12
Jazz .....	33	32	4	7	9
BigBand .....	18	19	21	23	23
Salonorchester .....	-	-	-	-	-
Volksmusik .....	3	4	13	12	5
Korrepitition .....	.	.	.	45	46
Andere Ensemblefächer .....	12	9	9	23	13
Ergänzungsfächer .....	27	26	1	153	154
<b>Veranstaltungen</b> insgesamt .....	138	112	116	127	131
dav. Schülervorspiele .....	47	44	39	40	49
Orchesterkonzerte .....	6	13	7	6	4
Spielkreise und Instrumentalgruppen .....	-	-	-	-	-
Kammermusik- und Lehrerkonzerte .....	-	-	-	-	2
Chorkonzerte und Singveranstaltungen .....	1	-	-	-	3
Jazz und Folklore .....	-	3	2	1	4
Tanz- und Musiktheater .....	5	7	6	12	9
Mitwirkung bei Veranstaltungen Allg. Schulen .....	6	6	10	5	11
Mitwirkung bei sonstigen Veranstaltungen .....	46	19	23	44	15
Weitere Veranstaltungen .....	27	20	29	19	34

<sup>1)</sup> Kreuzgasse 5

<sup>2)</sup> einschließlich Doppelbelegungen

Quelle: Sing- und Musikschule der Stadt Regensburg

# 12

## Kultur und Freizeit



## **Westbad**

Das 1972 eröffnete und 1987 sanierte Westbad an der Messerschmittstraße, für dessen Betrieb die Regensburger Badebetriebe GmbH (RBB) zuständig ist, verfügt über einen Hallenbad- und einen Freibadbereich mit einer Wasserfläche von insgesamt rund 3.500 m<sup>2</sup>. Im Hallenbadbereich befinden sich 50-Meter-Schwimmerbecken, Wellenbecken, Thermal- und Mineralwasserbecken, Planschbecken, 103-Meter-Riesenrutsche, im Freibadbereich Springerbecken, Spaßbecken, Thermal- u. Mineralwasserbecken, Planschbecken. Mit rund 600.000 Badegästen jährlich zählt das Westbad zu den "Spitzenreitern" im Bundesgebiet.

## **Hallenbad**

Das Hallenbad wurde in den 1950er Jahren errichtet und in den Jahren 1990/1991 saniert und modernisiert. Es verfügt über ein 25-Meter-Variobecken und über ein Lehrschwimmbecken. In der Haupthalle gibt es ein Dampfbad und im 1. Obergeschoss sind zwei Solarien eingerichtet.

Das Bad wird vorrangig von Schulen und Vereinen genutzt und steht der Öffentlichkeit von 11:00 Uhr – 20:00 Uhr und an den Wochenenden von 9:00 Uhr – 16:00 Uhr zur Verfügung.

## **Wöhrdbad**

Das Wöhrdbad an der Lieblstraße am Oberen Wöhrd ist ein Freibad und wurde 1987 von den Regensburger Badebetrieben GmbH (RBB) übernommen. Es verfügt über ein Freibadgelände von ca. 14.000 m<sup>2</sup> und ist von idyllischen Baumbeständen umgeben.

## **Regensburger Badebetriebe GmbH (RBB)**

Die Regensburger Badebetriebe GmbH, eine Tochtergesellschaft der Stadtwerke Regensburg GmbH (SWR), entstand 1976 aus dem Betriebszweig "Badebetriebe" der Stadtwerke Regensburg. Sie ist zuständig für den Betrieb von drei Regensburger Bädern (Westbad, Hallenbad, Wöhrdbad) und der Donau-Arena, einer Eishalle mit multifunktionaler Nutzung.

## **Stadtbücherei**

Die Stadtbücherei besteht aus einer Zentralbibliothek am Haidplatz, der eine Kinder- und eine Musikbücherei angeschlossen sind, und vier Stadtteilbüchereien (Burgweinting, Regensburg-Nord, Regensburg-Ost und Regensburg-Süd). Sie ist eine öffentliche Einrichtung, deren Benutzung jedermann zusteht und die der allgemeinen Bildung und Information, der Aus-, Weiter- und Fortbildung sowie der Freizeitgestaltung dient. Ziel ist es, den Bürgern ungehinderte Information aus allgemein zugänglichen Quellen zu ermöglichen und die Freizeitgestaltung zu erleichtern.

## **Theater Regensburg**

Das Theater Regensburg ist eine 1999 gegründete Anstalt des öffentlichen Rechts und ging aus den "Städtischen Bühnen" hervor. Das selbständige Kommunalunternehmen verfügt derzeit über 5 feste Veranstaltungsorte (Theater am Bismarckplatz, Velodrom, Theater am Haidplatz, Neuhausaal und Turmtheater).

## 12.1 Besucher nach Art der Aufführung im Theater Regensburg in der Spielzeit 2010/2011

Besucher insgesamt: 171.265

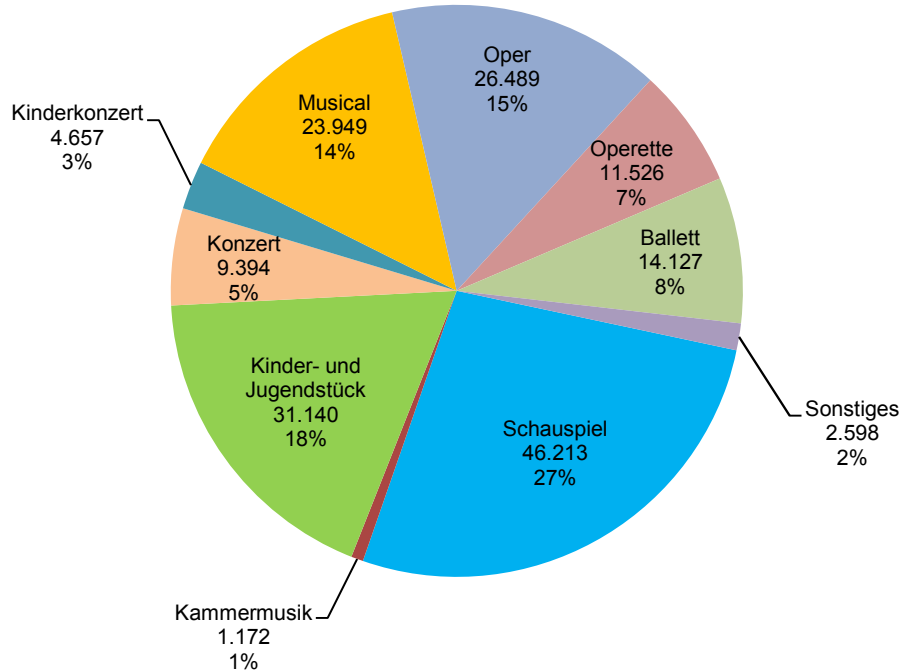

## 12.2 Badegäste in den Bädern im Jahresverlauf in den Jahren 2006 bis 2010

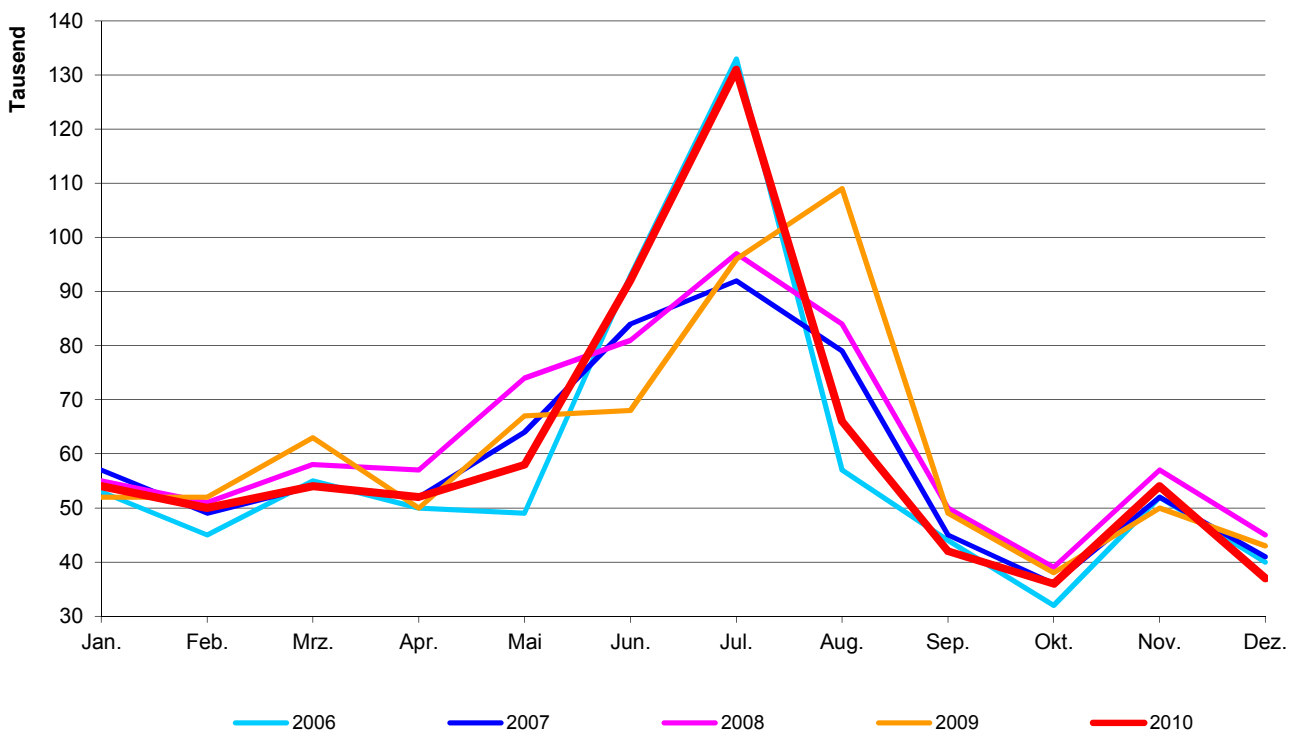

12.3 Theater Regensburg <sup>1)</sup>

	Veranstaltungen			Besucher			Auslastung in %		
	Spielzeit			Spielzeit			Spielzeit		
	08/09	09/10	10/11	08/09	09/10	10/11	08/09	09/10	10/11
<b>insgesamt</b> .....	<b>626</b>	<b>666</b>	<b>613</b>	<b>169.775</b>	<b>166.921</b>	<b>171.265</b>	<b>81,92</b>	<b>80,80</b>	<b>84,47</b>
davon Ballett .....	32	36	36	11.778	14.788	14.127	73,21	86,09	84,11
Kammermusik .....	8	10	10	974	1.179	1.172	73,29	79,99	77,51
Kinder- und Jugendstück .....	162	179	173	33.292	27.955	31.140	87,96	81,54	83,21
Konzert .....	18	20	20	8.192	7.590	9.394	85,48	79,57	90,33
Lesung .....	-	-	-	-	-	-	-	-	-
Liederabend .....	-	-	-	-	-	-	-	-	-
Musical .....	49	57	46	20.075	23.483	23.949	89,45	91,74	97,77
Oper .....	67	68	70	23.786	22.835	26.489	79,46	75,27	92,15
Operette .....	29	22	27	10.975	9.471	11.526	84,42	95,98	94,62
Schauspiel .....	217	238	206	52.171	51.801	46.213	78,57	74,77	74,63
Kinderkonzert .....	14	10	15	3.917	2.692	4.657	77,08	83,60	75,91
Sonstiges .....	30	26	10	4.615	5.127	2.598	87,40	93,34	83,03
davon Theater am Bismarckplatz .....	176	170	167	64.464	66.204	70.677	82,12	87,54	92,00
Velodrom .....	136	120	127	64.863	52.437	58.983	82,37	73,89	78,92
Theater am Haidplatz .....	95	95	96	10.949	10.734	10.603	83,55	81,80	80,80
Neuhaussaal .....	22	22	20	6.361	6.587	6.178	77,21	83,18	83,04
Turmtheater .....	43	36	41	3.385	2.110	3.245	96,44	72,36	97,71
sonstige Spielstätten .....	154	223	162	19.753	28.849	21.579	78,57	80,08	79,05
davon nach Monaten									
September .....	9	11	11	2.486	2.388	2.633	76,78	60,95	57,61
Oktober .....	66	70	76	13.637	14.047	16.090	79,29	80,59	79,01
November .....	67	58	65	18.968	15.155	14.166	83,27	85,57	84,67
Dezember .....	91	98	82	32.093	30.738	30.218	92,50	89,11	85,38
Januar .....	56	55	53	16.903	16.240	17.324	82,90	83,81	91,92
Februar .....	56	73	63	13.465	13.285	20.275	75,59	68,24	91,51
März .....	69	67	63	16.716	14.719	14.134	80,79	80,74	80,60
April .....	58	63	46	13.028	13.616	13.788	72,51	80,56	75,43
Mai .....	49	56	44	14.060	14.922	12.721	82,26	73,04	85,41
Juni .....	51	72	48	14.169	18.124	14.832	73,22	76,91	85,91
Juli .....	54	43	62	14.250	13.687	15.084	88,95	90,96	90,26
August .....	-	-	-	-	-	-	-	-	-

<sup>1)</sup> Anstalt des öffentlichen Rechts; bis zum 31.08.1999 "Städtische Bühnen"

Quelle: Theater Regensburg

## 12.4 Kartenverkauf, Personal und Finanzen (Theater Regensburg)

	Haushaltsjahr				
	2005/06	2006/07	2007/08	2008/09	2009/10
Kartenverkauf in 1.000 € .....	2.253	2.250	2.164	2.362	2.415
davon Tageskarten einschl. Besucherorganisationen .....	1.493	1.453	1.361	1.513	1.561
Platzmieten .....	736	771	776	821	827
Sonstige .....	24	26	27	28	27
Personal insgesamt .....	285	284	284	296	304
darunter künstlerisches Personal .....	152	148	146	151	153
Betriebseinnahmen in 1.000 € .....	2.736	2.875	2.932	3.141	3.207
Betriebsausgaben in 1.000 € .....	15.927	15.659	16.071	17.697	17.390
davon für					
Personalausgaben (ohne Versorgungsbezüge) .....	12.178	11.915	12.374	12.912	13.367
Sachausgaben .....	3.749	3.744	3.697	4.785	4.023
Betriebszuschuss insgesamt in 1.000 € .....	13.582	13.298	13.862	14.373	14.953
Betriebszuschuss je Besucher in € .....	80	81	89	85	89
Einspielergebnis in % .....	17,2	18,4	18,2	17,7	18,4
Zuweisungen insgesamt in 1.000 € .....	13.582	13.298	13.862	14.373	14.953
davon Stadt Regensburg .....	9.822	9.538	9.915	10.226	10.428
Land Bayern .....	3.760	3.760	3.947	4.147	4.525
Sonstige .....	-	-	-	-	-
Zuweisungen der Stadt Regensburg je Einwohner <sup>1)</sup> in € ....	68	66	67	69	70

<sup>1)</sup> Gesamtbevölkerung (siehe Seite 52)

Quelle: Theater Regensburg - eigene Berechnungen

## 12.5 Besucher in den Museen

Museum	Besucher				
	2006	2007	2008	2009	2010
<b>Museen der Stadt Regensburg</b>					
Historisches Museum .....	34.178	36.877	28.545	44.446	43.897
Reichstagsmuseum .....	29.967	30.527	27.515	30.548	26.974
Kepler-Gedächtnisshaus .....	3.401	3.647	3.458	3.963	3.728
Städtische Galerie "Leerer Beutel" .....	5.998	8.652	5.192	8.150	17.461
document Neupfarrplatz .....	7.405	5.977	5.562	6.047	5.261
document Schnupftabakfabrik <sup>1)</sup> .....	.	.	6.621	4.152	3.337
<b>Bistumsmuseen</b>					
Domschatzmuseum .....	20.450	24.444	19.972	9.008	19.546
Museum Obermünster/Sonderausstellungen .....	3.570	6.100	2.300	2.137	500
Museum St. Ulrich <sup>2)</sup> .....	71.126	12.831	9.633	6.675	6.308
<b>Schlossmuseen</b>					
Fürstliches Schloss Thurn und Taxis .....	66.200	68.991	69.400	69.255	70.782
Fürstliches Marstallmuseum <sup>3)</sup> .....	2.130	9.470	6.660	10.635	9.708
Fürstliche Schatzkammer <sup>4)</sup> .....	6.985	7.792	7.754	8.656	8.173
<b>Sonstige Museen</b>					
Kunstforum Ostdeutsche Galerie .....	33.280	29.699	39.339	49.583	36.293
Naturkundemuseum <sup>5)</sup> .....	14.204	14.313	30.293	10.586	13.262
Donau-Schiffahrts-Museum <sup>6)</sup> .....	6.539	7.800	7.857	7.323	7.052
Brückturmmuseum .....	9.045	11.471	9.497	12.499	8.824
Museum der Dreieinigkeitskirche <sup>7)</sup> .....	13.500	16.000	18.000	15.000	.
Museen des Bezirksklinikums .....	1.097	1.661	2.015	2.433	1.768
Uhrenmuseum <sup>8)</sup> .....	900	950	800	.	.
Postmuseum <sup>9)</sup> .....	260	410	332	289	267

<sup>1)</sup> Eröffnung im Februar 2008

<sup>2)</sup> im Jahr 2006 hoher Besucherandrang wegen kostenlosem Eintritt; ab dem Jahr 2007 kein kostenloser Eintritt

<sup>3)</sup> im Jahr 2006 von Juli bis September geöffnet; 2007 geöffnet von April bis Anfang November; 2008 offen von Mitte März bis Mitte Oktober

<sup>4)</sup> ehemals "Thurn und Taxis-Museum"; Zweigmuseum des Bayerischen Nationalmuseums

<sup>5)</sup> im Jahr 2008 starker Besucheranstieg wegen zahlreicher Sonderausstellungen; im Jahr 2009 starker Besucherrückgang wegen eingeschränkter Öffnungszeiten im 3. Quartal auf Grund von Baumaßnahmen

<sup>6)</sup> im Jahr 2009 verkürzte Saison wegen Werftaufenthalt des Museumsschiffs

<sup>7)</sup> geschätzte Zahlen; im Jahr 2009 nur eingeschränkter Zugang wegen Innenrenovierung der Dreieinigkeitskirche

<sup>8)</sup> geschätzte Zahlen; im Jahr 2009 Schließung des Uhrenmuseums

<sup>9)</sup> geschätzte Zahlen

Quelle: Angaben der jeweiligen Einrichtung



## 12.6 Archive

Archiv	Zahl				
	2006	2007	2008	2009	2010
<b>Bischöfliches Zentralarchiv</b>					
Pergamenturkunden <sup>1)</sup> .....	20.000	20.000	20.000	20.000	20.000
Bücher und Bände (lfd. Meter) <sup>1)</sup> .....	4.395	4.404	4.424	4.444	4.523
Benützer .....	725	770	838	779	655
benutzte Archivalien .....	4.211	4.493	4.466	5.163	4.591
<b>Fürst Thurn und Taxis Zentralarchiv</b>					
Archivalienbestand (lfd. Meter) <sup>1)</sup> .....	5.440	5.440	5.440	5.590	6.040
Benützer <sup>2)</sup> .....	530	601	768	801	1.235
benutzte Archivalien .....	881	826	1.420	1.534	1.667
<b>Stadtarchiv - Bibliothek</b>					
Archivalienbestand (lfd. Meter) <sup>1)</sup> .....	4.330	4.410	4.450	4.470	4.490
Bibliotheksbestand <sup>1)</sup> .....	27.600	28.100	28.400	28.500	28.505
Benützer .....	1.201	1.200	1.150	900	.
benutzte Archivalien .....	3.251	3.262	3.100	2.400	.

<sup>1)</sup> geschätzte Zahlen

<sup>2)</sup> einschließlich Benützer der Bibliothek

Quelle: Angaben der jeweiligen Einrichtung

## 12.7 Bibliotheken und Büchereien

Bibliothek	Zahl				
	2006	2007	2008	2009	2010
<b>Bibliothek der Museen der Stadt Regensburg</b>					
Buchbestand <sup>1)</sup> .....	22.800	23.200	23.350	23.500	23.650
<b>Bibliothek des Historischen Vereins</b>					
Buchbestand .....	44.518	44.653	44.901	45.154	45.531
neue Bücher .....	.	.	248	253	243
Benützer .....	176	177	309	86	86
ausgeliehene Bände .....	325	116	277	202	98
<b>Bischöfliche Zentralbibliothek</b>					
Buchbestand <sup>1)</sup> .....	292.311	297.000	300.779	304.353	309.578
Benützer .....	1.485	1.526	1.613	1.434	1.363
ausgeliehene Bände .....	4.702	3.981	4.389	3.176	3.019
<b>Fürst Thurn und Taxis Hofbibliothek</b>					
Buchbestand <sup>1)</sup> .....	216.700	217.917	218.571	219.125	219.620
neue Bücher .....	400	1.217	654	554	495
Benützer <sup>2)</sup> .....	530	601	768	1.154	1.589
benützter Buchbestand <sup>3)</sup> .....	456	880	604	703	1.105
<b>Hochschulbibliothek/Fachhochschulbibliothek</b>					
Buchbestand .....	145.212	147.204	151.752	162.775	166.022
neue Bücher .....	4.819	6.917	5.691	6.778	5.141
Bucherwerbs-Etat in € .....	232.193	390.725	381.644	491.275	441.472
Benützer <sup>4)</sup> .....	5.367	5.701	6.140	6.797	7.582
ausgeliehene Bände .....	187.204	213.471	237.233	256.768	250.924
<b>Staatliche Bibliothek</b>					
Buchbestand .....	314.641	318.816	334.463	340.086	348.916
neue Bücher .....	.	1.557	1.074	3.000	7.017
Bucherwerbs-Etat in € .....	.	123.410	89.357	86.354	112.214
Benützer <sup>5)</sup> .....	26.128	26.639	28.273	5.000	6.495
ausgeliehene Bände .....	43.643	50.419	55.398	58.068	56.261
<b>Stadtbücherei</b>					
Medienbestand .....	248.792	200.386	216.096	223.444	225.526
Medienerwerbs-Etat .....	237.992	233.085	271.632	298.200	316.847
neue Medien .....	22.407	22.353	22.921	21.339	24.574
Benützer .....	19.534	17.902	17.035	17.271	18.294
ausgeliehene Medien .....	1.111.187	1.173.678	1.324.647	1.494.401	1.585.627
Besucher insgesamt .....	394.705	395.211	413.162	424.695	461.103
davon Zentralbibliothek .....	282.314	260.004	265.865	264.907	270.533
Stadtteilbibliothek Burgweinting .....	37.884	39.199	40.416	45.587	46.354
Nord .....	42.024	57.371	65.856	72.388	75.613
Ost .....	15.245	18.450	18.450	18.778	18.369
Süd .....	17.238	20.187	22.575	23.035	50.234
<b>Universitätsbibliothek</b>					
Buchbestand <sup>6)</sup> .....	3.469.700	3.526.000	3.654.492	3.699.257	3.722.832
Benützer <sup>5)</sup> .....	29.458	28.905	29.320	31.021	34.685
ausgeliehene Bände <sup>7)</sup> .....	516.650	564.256	725.329	863.397	951.419

<sup>1)</sup> geschätzte Zahlen<sup>2)</sup> einschließlich Benützer des Archivs<sup>3)</sup> einschließlich Fernleihe<sup>4)</sup> eingeschriebene aktive Benützer<sup>5)</sup> ab dem Jahr 2009 nur eingeschriebene Benützer<sup>6)</sup> Druckschriften und sonstige Materialien<sup>7)</sup> ohne Fernleihe

Quelle: Angaben der jeweiligen Einrichtung

## 12.8 Stadtbücherei

	Medienbestand					ausgeliehene Medien				
	2006	2007	2008	2009	2010	2006	2007	2008	2009	2010
<b>Stadtbücherei insgesamt</b> .....	248.792	200.386	216.096	223.444	225.526	1.111.187	1.173.678	1.324.647	1.494.401	1.585.627
davon Sachliteratur .....	100.545	77.001	81.563	75.120	71.114	211.420	208.075	218.195	196.445	186.739
Schöne Literatur (Romane) .....	37.995	30.681	32.887	32.425	34.361	126.601	137.418	144.864	152.092	150.665
Kinderliteratur .....	42.752	36.691	36.550	42.442	44.765	157.347	163.819	169.973	217.748	229.007
Zeitschriften .....	6.316	6.109	9.715	7.766	6.257	39.133	34.826	59.971	51.456	50.079
Noten .....	10.784	9.615	8.531	10.969	.	30.544	26.090	31.681	51.847	.
Tonträger (LP, CD, Kassette) .....	22.022	21.258	25.041	26.304	.	287.204	330.142	374.790	428.215	.
Bildträger AV (Video, DVD) .....	16.523	14.786	16.995	17.551	.	222.926	240.001	296.826	367.794	.
CD-ROM .....	4.957	3.602	4.030	3.978	.	32.516	30.136	25.106	24.115	.
Spiele .....	898	643	784	889	.	3.496	3.171	3.241	4.009	.
Magazinbestand .....	6.000	.	.	6.000	6.000	.	.	.	680	.
analoge und digitale Medien .....	.	.	.	.	52.350	.	.	.	.	927.154
andere Non-Book-Medien .....	.	.	.	.	10.679	.	.	.	.	41.983
dav. Zentralbibliothek .....	157.569	.	137.449	140.583	138.615	805.433	821.877	954.980	1.090.303	1.137.277
Stadtteilbibliotheken insgesamt .....	91.223	.	78.647	82.861	86.911	305.754	351.801	369.667	404.098	448.350
dav. Stadtteilbücherei Burgweinting ...	20.937	.	21.724	23.595	24.181	110.765	119.005	121.846	142.186	140.295
Stadtteilbibliothek Nord .....	27.963	.	23.750	25.626	27.417	92.725	123.860	140.577	154.770	161.446
Stadtteilbibliothek Ost .....	19.768	.	15.301	16.541	16.662	46.395	51.334	47.694	49.870	45.281
Stadtteilbibliothek Süd .....	22.555	.	17.872	17.099	18.651	55.869	57.602	59.550	57.272	101.328

Quelle: Stadtbücherei der Stadt Regensburg

## 12.9 Turn-, Sport- und Spielanlagen

Sportanlage	insgesamt					darunter kommunal				
	2006	2007	2008	2009	2010	2006	2007	2008	2009	2010
Sporthallen <sup>1)</sup> .....	66	66	66	66	66	43	43	43	43	43
darunter 2-fach Turnhallen .....	4	4	4	4	4	4	4	4	4	4
3-fach Turnhallen .....	7	7	7	7	7	5	5	5	6	6
Tennishallen .....	1	1	1	1	1	-	-	-	-	-
Hallenbäder .....	6	6	6	6	6	3	3	3	3	3
Freibäder .....	2	2	2	2	2	2	2	2	2	2
Allgemeine Sportplätze und										
Schulsportplätze .....	123	123	123	123	123	39	39	39	39	39
darunter Kleinspielfelder 40x60 .....	27	27	27	27	27	19	19	19	19	19
Großspielfelder mit Rundbahn .....	8	8	8	8	8	3	3	3	3	3
Großspielfelder ohne Rundbahn .....	52	52	52	54	54	17	17	17	17	17
Kinderspielplätze .....	111	112	112	112	112	111	112	112	112	112
Bolzplätze .....	46	50	50	50	50	46	50	50	50	50
Spielwiesen .....	33	33	33	33	33	33	33	33	33	33
Tennisfelder .....	73	57	58	58	58	4	1	1	1	1
Rollschuhbahnen .....	1	1	1	1	1	1	1	-	-	-
Reitanlagen										
im Freien .....	2	2	2	2	2	-	-	-	-	-
in der Halle .....	2	2	2	2	2	-	-	-	-	-
Rodelbahnen bzw. -möglichkeiten .....	16	16	16	16	16	16	16	16	16	16
Kunsteisbahnen .....	2	2	2	2	2	2	2	2	2	2
Schießanlagen .....	17	19	19	19	19	1	1	1	1	1
Kegelbahnen .....	53	44	44	44	44	7	2	2	2	2
Bowlinganlagen .....	2	2	2	2	2	-	-	-	-	-
Wassersportanlagen										
für Rudern .....	2	2	2	2	2	-	-	-	-	-
Kajak .....	4	4	4	4	4	-	-	-	-	-
Segeln .....	2	2	2	2	2	-	-	-	-	-

<sup>1)</sup> Hallen, die Schulen und der Allgemeinheit zur Verfügung stehen

Quelle: Sportamt der Stadt Regensburg; Gartenamt der Stadt Regensburg

## 12.10 Sportvereine nach Sportarten und Mitgliedern

Sportart	Vereine					Mitglieder				
	2006	2007	2008	2009	2010	2006	2007	2008	2009	2010
Aikido .....	4	4	4	6	6	120	80	69	123	118
American Football .....	1	1	1	1	1	64	75	102	75	79
Badminton .....	8	8	8	7	7	382	363	362	367	352
Baseball .....	1	1	1	2	2	96	184	238	340	489
Basketball .....	3	3	3	3	3	245	230	203	212	207
Behindertensport .....	6	6	5	5	5	388	373	363	347	365
Billard .....	3	3	3	3	3	230	229	215	179	172
Bob/Rodeln .....	1	1	1	1	1	2	2	2	2	2
Bowling .....	1	1	1	1	1	117	117	117	117	107
Boxen .....	5	5	5	6	6	269	260	179	281	271
Dart .....	2	2	2	2	2	25	28	28	28	59
Eissport .....	12	12	12	8	8	1.250	1.476	1.294	1.363	1.228
Fechten .....	1	1	1	1	1	55	53	61	66	48
Fußball .....	33	33	31	29	29	6.666	6.720	7.257	7.239	7.520
Gewichtheben .....	3	3	3	3	3	387	348	315	303	296
Golf .....	1	1	1	1	1	787	820	820	820	820
Handball .....	7	7	7	7	7	1.116	1.063	956	947	1.089
Hockey .....	1	1	1	2	2	80	70	66	87	96
Judo .....	5	2	3	4	4	270	218	109	119	151
Ju-Jutsu .....	3	3	3	5	5	300	277	335	445	492
Kanu .....	5	5	5	5	5	321	331	334	312	325
Karate .....	6	7	8	8	8	626	527	516	481	622
Kegeln .....	21	22	18	21	21	1.833	1.879	1.813	1.794	1.755
Leichtathletik .....	14	14	14	14	14	4.984	4.422	3.725	3.690	4.125
Luftsport .....	2	2	2	2	2	395	375	375	378	381
Motorsport .....	1	1	1	1	1	182	181	181	181	181
Radsport .....	10	9	9	8	8	480	481	493	516	602
Reiten .....	6	6	6	7	7	491	457	431	454	602
Ringern .....	2	2	2	2	2	239	212	210	193	193
Rollsport .....	5	5	6	7	7	296	282	343	348	350
Rudern .....	3	3	3	3	3	598	602	641	708	729
Schach .....	8	7	7	7	7	267	247	255	253	257
Schießsport .....	37	37	36	36	36	2.123	2.123	2.217	2.123	2.123
Schwimmsport .....	8	9	8	5	5	2.148	2.157	1.986	2.003	1.956
Skisport .....	20	19	19	15	15	2.508	2.570	2.474	2.396	3.467
Sportklettern .....	2	2	2	2	2	97	95	957	963	1.890
Squash .....	2	2	2	2	2	35	35	35	35	36
Taekwon-Do .....	7	6	6	4	4	293	270	270	263	290
Tanzsport .....	7	6	7	8	8	540	574	526	584	684
Tauchsport .....	2	2	2	1	1	318	243	243	251	257
Tennis .....	12	13	13	12	12	1.602	1.671	1.597	1.698	1.950
Tischtennis .....	10	11	11	11	11	572	544	554	525	565
Triathlon .....	3	2	3	3	3	102	98	117	116	182
Turnen u. Gymnastik .....	19	19	19	17	17	3.374	4.022	4.066	3.565	3.035
Turnspiele .....	6	7	6	5	5	194	159	195	390	395
Volleyball .....	11	11	11	11	11	363	159	368	376	399
Wandern, Bergsport .....	4	4	4	4	4	9.428	9.428	9.428	10.583	10.583
Wassersport-Motor .....	2	2	2	1	1	380	380	380	356	585
Wassersport-Segeln .....	3	3	3	3	3	345	354	348	341	348

Quelle: Sportamt der Stadt Regensburg

## 12.11 Bäder in Regensburg

Monat	Besucher (in 1.000)														
	Westbad					Hallenbad					Wöhrdbad <sup>1)</sup>				
	2001	2002	2003	2004	2005	2001	2002	2003	2004	2005	2001	2002	2003	2004	2005
Januar .....	54	52	51	48	50	10	10	11	11	11	-	-	-	-	-
Februar .....	46	49	37	48	36	10	9	9	10	8	-	-	-	-	-
März .....	55	49	48	46	45	11	9	10	12	9	-	-	-	-	-
April .....	54	48	45	43	42	8	10	9	9	11	-	-	-	-	-
Mai .....	54	57	53	47	57	9	7	9	10	8	7	3	4	1	9
Juni .....	62	65	77	54	54	7	8	6	8	9	11	30	44	9	23
Juli .....	79	61	65	65	61	6	8	6	8	8	35	17	25	21	20
August .....	72	76	87	76	64	1	1	1	1	1	26	14	43	30	8
September .....	42	44	36	46	42	5	3	6	5	5	-	3	-	6	8
Oktober .....	29	12	36	25	25	11	13	11	12	10	-	-	-	-	-
November .....	46	48	44	45	39	10	11	11	10	10	-	-	-	-	-
Dezember .....	35	37	34	35	31	7	8	9	9	8	-	-	-	-	-
Insgesamt .....	628	598	613	578	546	95	97	98	105	98	79	67	116	67	68

Monat	Besucher (in 1.000)														
	Westbad					Hallenbad					Wöhrdbad <sup>1)</sup>				
	2006	2007	2008	2009	2010	2006	2007	2008	2009	2010	2006	2007	2008	2009	2010
Januar .....	43	47	45	43	44	10	10	10	9	10	-	-	-	-	-
Februar .....	36	40	42	43	41	9	9	9	9	9	-	-	-	-	-
März .....	44	43	49	50	43	11	11	9	13	11	-	-	-	-	-
April .....	42	43	45	41	42	8	9	12	9	10	-	-	-	-	-
Mai .....	39	48	55	52	48	9	9	8	9	9	1	7	11	6	1
Juni .....	60	59	52	51	59	7	8	10	9	10	26	17	19	8	23
Juli .....	76	63	62	65	76	7	8	10	10	9	50	21	25	21	46
August .....	52	62	65	74	57	2	2	2	2	1	3	15	17	33	8
September .....	35	39	42	40	37	5	5	5	5	5	4	1	3	4	-
Oktober .....	22	25	27	26	24	10	11	12	12	12	-	-	-	-	-
November .....	42	41	47	40	43	10	11	10	10	11	-	-	-	-	-
Dezember .....	32	33	37	35	29	8	8	8	8	8	-	-	-	-	-
Insgesamt .....	523	543	568	560	543	96	101	105	105	105	84	61	75	72	78

<sup>1)</sup> das Wöhrdbad ist nur zur Freibadesaison (Mai - September) geöffnet

Quelle: Regensburger Badebetriebe (RBB)

# 13

## Umweltschutz



## DSD Duales System Deutschland

Die Duales System Deutschland AG ist ein am 28. Sept. 1990 gegründetes privatwirtschaftliches Unternehmen. Dieses existiert derzeit in Form einer nicht-börsennotierten Aktiengesellschaft mit derzeit rund 600 Firmen aus Handel und Industrie als Aktionäre. Ihre Ausrichtung als Non-Profit-Unternehmen ist im Gesellschaftszweck begründet: Das Duale System erfüllt für Industrie und Handel die Verpflichtungen aus der Verpackungsverordnung von 1991 und ihrer novellierten Fassung von 1998. Als Dachorganisation für das Recycling von Verkaufsverpackungen besitzt oder betreibt das Unternehmen selbst keine Sortier- oder Verwertungsanlagen, sondern organisiert die Sammlung, Sortierung und Verwertung von Verpackungen nach den Vorgaben der Verpackungsverordnung mit der Unterstützung von ca. 400 Entsorgungspartnern in der Bundesrepublik Deutschland. Unternehmenszweck ist die Vermeidung und Verwertung von Verkaufsverpackungen. Mehr als 19.000 Lizenznehmer nutzen den Grünen Punkt und finanzieren damit die Getrenntsammlung von Verkaufsverpackungen, ihre Sortierung und - im Falle von Kunststoffen - ihre Verwertung. Sie führen an das DSD Gebühren ab und dürfen im Gegenzug ihre Verpackungen mit dem so genannten "Grünen Punkt" versehen, der die Wiederverwertung dieser Verpackungen garantiert.

## Kohlendioxid, Kohlenmonoxid

Kohlendioxid (CO<sub>2</sub>) ist ein farbloses, geruchloses und nicht brennbares Gas. Es ist wegen der Auswirkung auf das Klima (Treibhauseffekt) umweltrelevant. Kohlendioxid ist das wichtigste Treibhausgas mit einem Wirkungsanteil von ca. 26 % an den gesamten klimarelevanten Spurenstoffen (jährliche Zunahme ca. 2 ppm). Kohlendioxid wird bei der Verbrennung fossiler Energieträger freigesetzt. Kohlenmonoxid (CO) ist ein farb- und geruchloses giftiges Gas, das bei unvollständiger Verbrennung organischer Verbindungen entsteht. Es blockiert die Sauerstoffaufnahme in das Blut, verursacht so Sauerstoffmangel im Gewebe und führt je nach Konzentration zu Kopfschmerzen, Übelkeit, Bewusstlosigkeit bis zum Erstickten. Kohlenmonoxid wird relativ schnell zu Kohlendioxid (CO<sub>2</sub>) umgewandelt.

## Kohlenwasserstoffe

Kohlenwasserstoffe (C<sub>n</sub>H<sub>m</sub>) setzen sich aus einer Vielzahl von Einzelverbindungen unterschiedlichster Wirkungspotentiale zusammen, so dass allein die Angabe der Gesamtmengen keine ausreichend plausiblen Rückschlüsse auf Umweltgefährdungen zulässt. Zur Gruppe der Kohlenwasserstoffe gehören z. B. so unterschiedliche Verbindungen wie das gesundheitlich unbedenkliche Methan und die kanzerogenen bzw. kanzerogenverdächtigen polyzyklischen Aromate (PAH). Aus messtechnischen Gründen ist es in der Regel - zumindest bei Routinemessungen - nur möglich, die sogenannten Gesamtkohlenwasserstoffe zu ermitteln. Bei Bestrahlung von NOx-haltiger Luft mit Sonnenlicht (kurzwellige UV-A Strahlung) entstehen infolge photochemischer Umsetzung Sauerstoffradikale, die zusammen mit dem Luftsauerstoff Ozon bilden. Kohlenwasserstoffe wirken dabei wie Katalysatoren, d. h. sie beschleunigen diese Prozesse. Da der photochemische Smog, an dem auch partikelförmige Sekundärprodukte beteiligt sind, großräumig auftritt und von allen Emittentengruppen beeinflusst wird, ist der verkehrsbedingte Anteil zwar als bedeutend anzusehen, aber nicht zu quantifizieren.

## Ozon

Ozon (O<sub>3</sub>) ist ein starkes Oxidationsmittel. Erhöhte Konzentrationen können Menschen, Tiere, Pflanzen und Materialien schädigen. Im Gegensatz zu anderen Luftschadstoffen ist Ozon auch ein wichtiges natürliches Spurengas in der Erdatmosphäre. Ozon schützt in der Stratosphäre in ca. 20 – 30 km Höhe vor schädlicher UV-B-Strahlung.

## Recyclinghof Regensburg

Der Recyclinghof Regensburg unterteilt sich in den Flohmarkt, die Problemüll-Sammelstelle und den Wertstoff-Sammelbereich. Im Wertstoff-Sammelbereich werden folgende Wertstoffe und Abfallarten kostenlos angenommen: Altglas, Altpapier, Altfolien, Kartonagen, Metallschrott, Buntmetalle, Altkleider, Verpackungsmaterial, Styropor, Alu, Flaschenkorken, Kühlgeräte, Elektronikschrott, Sperrmüll, Grünabfälle. Gegen Gebühr werden auch selbst angelieferte Kleinmengen an Bauschutt angenommen.

## Schwefeldioxid

Schwefeldioxid (SO<sub>2</sub>) ist ein farbloses, stechend riechendes, giftiges Gas, das überwiegend beim Verbrennen schwefelhaltiger Energieträger (Kohle, Erdöl) entsteht. Schwefeldioxid wirkt insbesondere in Kombination mit Staub bereits in geringen Konzentrationen auf die Atemwege, reizt die Haut und Schleimhäute und kann in höheren Konzentrationen zu Atembeschwerden und Brustschmerzen, in hohen Konzentrationen sogar zum Tod durch Erstickten führen. Bei Pflanzen verursacht Schwefeldioxid das Absterben von Gewebepartien durch Abbau von Chlorophyll; es schädigt ebenfalls Gewässer (saurer Regen) und Materialien.

## Staub

Unter Staub versteht man in der Atmosphäre verteilte feste Teilchen organischer und anorganischer Substanz, die je nach Größe in Grobstäube und Feinstäube unterteilt werden. Grobstäube mit einem Durchmesser von über 10 µm verbleiben nur kurze Zeit in der Atmosphäre und sinken dann als Staubbiederschlag zu Boden. Feinstäube (Partikel PM<sub>10</sub>) verbleiben als Schwebstaub in der Luft. Partikel < 10 µm sind lungengängig und stellen eine besondere Gefahr für Atemwegserkrankungen dar. Partikel setzen sich je nach Emissionsquelle (natürliche Quellen, industrielle Prozesse, Verbrennung) aus unterschiedlichsten Stoffen zusammen. Umweltschädliche Inhaltsstoffe der Stäube sind giftige Metalle wie Blei, Cadmium, Arsen, Nickel oder polyzyklische aromatische Kohlenwasserstoffe (PAK) sowie Sulfate und Nitrate.

## Stickoxide

Unter Stickoxiden (NO<sub>x</sub>) werden Oxide des Stickstoffes, vornehmlich Stickstoffmonoxid (NO) und Stickstoffdioxid (NO<sub>2</sub>), verstanden. Stickoxide werden als eine der Hauptursachen für die neuartigen Walderkrankungen angesehen. Durch Reaktionen des Stickstoffdioxides mit UV-A-Licht der Sonne entsteht Ozon (photochemischer Smog).



### 13.1 Ausgewählte Immissions-Konzentrationsmessungen in den Jahren 1984 bis 2010

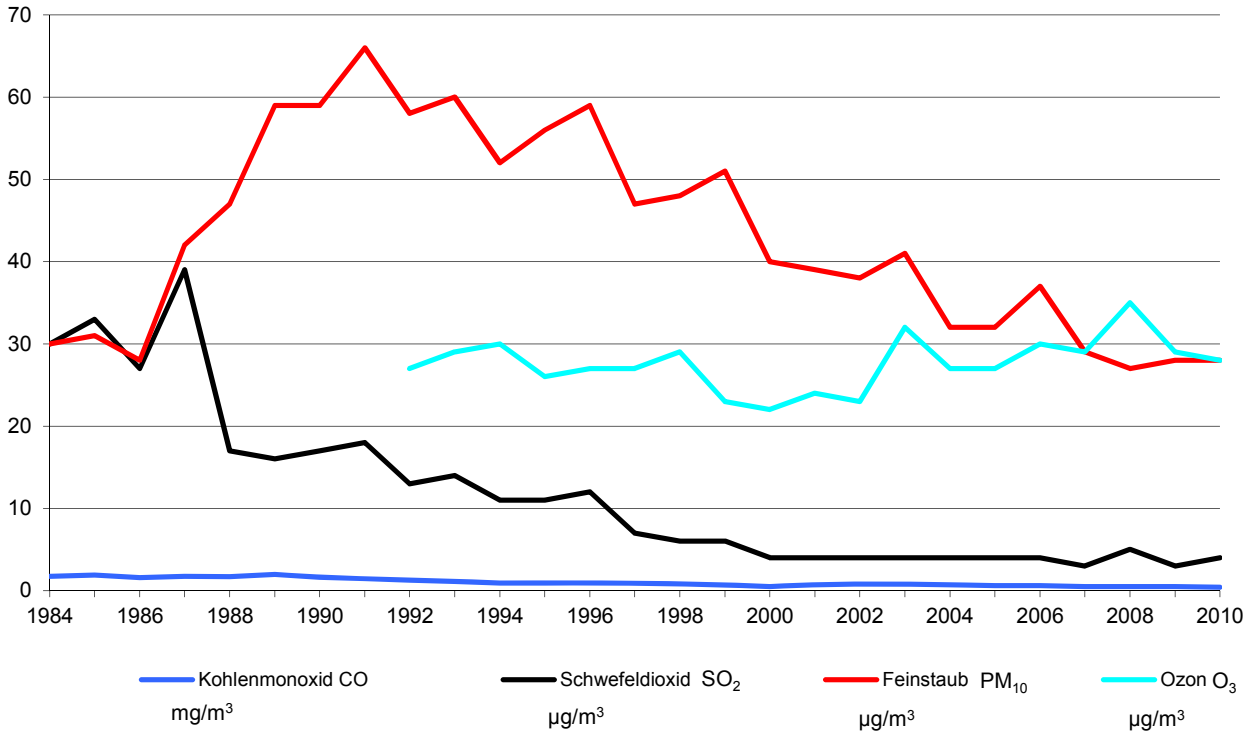

### 13.2 Feinstaub-Überschreitungen in den Jahren 2006 bis 2010

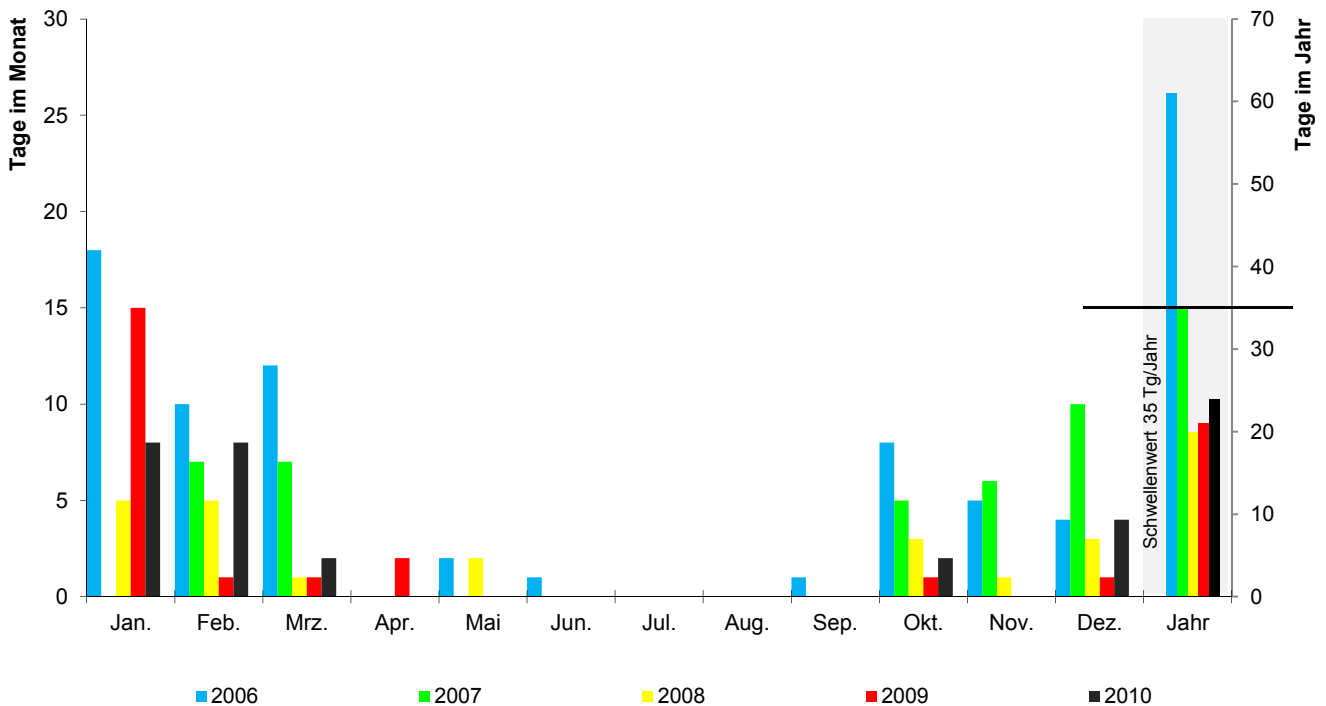

### 13.3 Entwicklung der Abfallmenge

Müllart	Müllaufkommen in t				
	2006	2007	2008	2009	2010
<b>Abfallaufkommen</b> insgesamt .....	81.127	80.892	80.415	79.771	79.625
davon Wertstoffe .....	32.940	33.905	34.278	34.631	34.567
Restmüll .....	48.187	46.987	46.137	45.140	45.058
davon Hausmüll .....	26.182	25.899	25.852	26.509	26.735
Sperrmüll .....	7.130	7.011	7.109	7.341	7.097
Gewerbemüll .....	14.875	14.077	13.176	11.290	11.226
je Einwohner <sup>1) 2)</sup> (kg)					
Hausmüll .....	182,6	178,0	175,5	178,8	178,5
Sperrmüll .....	49,7	48,2	48,3	49,5	47,4
Wertstoffe .....	229,7	233,0	232,8	233,6	230,8

<sup>1)</sup> ohne Gewerbeabfall

<sup>2)</sup> Gesamtbevölkerung (siehe Seite 52)

Quelle: Amt für Abfallentsorgung, Straßenreinigung und Fuhrpark der Stadt Regensburg

### 13.4 Erfasste Wertstoffe nach Wertstoffarten

Wertstoff	Wertstoffarten in t				
	2006	2007	2008	2009	2010
<b>Wertstoffaufkommen</b> insgesamt .....	32.940	33.905	34.278	34.631	34.567
darunter Glas .....	3.074	2.973	3.549	3.584	3.624
davon Recyclinghof .....	108	101	103	100	112
Altglascontainer .....	2.966	2.872	3.446	3.484	3.512
Papier .....	13.328	13.786	14.043	13.486	13.752
davon Recyclinghof .....	635	652	706	680	720
Container/Tonne .....	12.693	13.134	13.337	12.806	13.032
Metall .....	812	715	673	731	686
Grüngut .....	13.054	13.374	12.668	13.625	13.490
davon Recyclinghof .....	140	101	118	148	113
Sammelstellen .....	12.914	13.273	12.550	13.477	13.377
DSD <sup>1)</sup> - Wertstoffe .....	2.643	2.862	2.929	2.750	2.582
davon Recyclinghof .....	125	81	73	61	55
Sammlung .....	2.518	2.781	2.856	2.689	2.527

<sup>1)</sup> Duales System Deutschland

Quelle: Amt für Abfallentsorgung, Straßenreinigung und Fuhrpark der Stadt Regensburg

### 13.5 Erfasste Wertstoffe nach Sammelstellen

Sammelstelle	Wertstoffe in t				
	2006	2007	2008	2009	2010
<b>Wertstoffe insgesamt</b> .....	32.940	33.905	34.278	34.631	34.567
<b>davon Recyclinghof</b> .....	1.849	1.845	2.089	2.175	2.119
davon Altglas .....	108	101	103	100	112
Altkleider .....	29	23	25	16	15
Altmetall .....	812	715	673	731	686
Aluminium .....	1	1	1	1	1
Blister und Mischkunststoffe .....	2	2	1	1	1
Dosen .....	79	58	46	30	25
Elektronik-Schrott .....	-	172	391	439	418
Folien .....	26	11	19	24	24
Grüngut .....	140	101	118	148	113
Hohlkörper .....	1	1	1	1	1
Joghurtbecher .....	1	1	1	1	1
Kartonagen und Altpapier .....	635	652	706	680	720
Styropor .....	14	5	3	2	1
Verbunde .....	1	2	1	1	1
<b>Altglascontainer</b> .....	2.966	2.872	3.446	3.484	3.512
<b>Altpapiercontainer</b> .....	12.694	13.134	13.337	12.806	13.032
<b>Wertstoffsäcke</b> .....	2.516	2.781	2.856	2.689	2.527
<b>Grüngutsammelstellen</b> .....	12.915	13.273	12.550	13.477	13.377

Quelle: Amt für Abfallentsorgung, Straßenreinigung und Fuhrpark der Stadt Regensburg

### 13.6 Angelieferter Problemmüll

Anlieferungen Problemmüll	Mengen- einheit	2006	2007	2008	2009	2010
Allgemeine Quecksilberabfälle (Thermometer) ....	Stück	67	109	72	130	81
Arzneimittel/Kosmetikartikel .....	Ltr.	11.710	7.333	6.052	5.911	5.370
Chemikalien fest/Salze .....	kg	20	118	185	86	206
Chemikalien flüssig .....	Ltr.	-	-	-	-	-
Farben/Lacke/Holzschutzfarben .....	m <sup>3</sup>	432	332	299	300	329
Feuerlöscher .....	Stück	-	-	-	-	-
Fotochemikalien .....	Ltr.	400	471	482	582	469
Hg-Batterien .....	Stück	-	-	-	-	-
Holz- und Pflanzenschutzmittel .....	Ltr.	490	3.737	4.105	2.578	4.672
Kfz-Batterien .....	Stück	892	799	466	609	608
Kondensatoren .....	kg	1	18	36	6	35
Kühlschränke .....	Stück	1.008	-	-	-	-
Laugen .....	Ltr.	916	1.070	1.268	1.078	1.296
Leuchtstoffröhren .....	Stück	-	-	-	-	-
Lösungsmittel (-haltige Stoffe) .....	Ltr.	2.164	4.349	6.957	8.053	8.272
Metallisches Quecksilber/Schalter .....	kg	11	1	3	5	2
NiCd-Batterien .....	kg	5	130	30	82	53
Nicht definierbare Substanzen .....	kg	-	15	-	-	-
Ölfilter .....	kg	21	28	59	28	20
Säuren .....	Ltr.	783	1.150	1.392	1.027	1.179
Schädlingsbekämpfungsmittel .....	kg	152	1.129	1.324	581	518
Spraydosen .....	Ltr.	7.505	8.513	9.262	8.321	7.164
Trockenbatterien .....	kg	4.560	5.062	6.204	5.048	4.097

Quelle: Amt für Abfallentsorgung, Straßenreinigung und Fuhrpark der Stadt Regensburg

## 13.7 Immissions-Konzentrationsmessungen <sup>1)</sup>

Messkomponente <sup>2)</sup>	2006	2007	2008	2009	2010
<b>Kohlenmonoxid CO</b>					
Langzeitwert (mg/m <sup>3</sup> ) .....	0,6	0,5	0,5	0,5	0,4
Kurzzeitwert (mg/m <sup>3</sup> ) .....	1,5	1,3	1,2	1,2	1,0
<b>Schwefeldioxid SO<sub>2</sub></b>					
Langzeitwert (µg/m <sup>3</sup> ) .....	4	3	5	3	4
Kurzzeitwert (µg/m <sup>3</sup> ) .....	13	9	12	10	10
<b>Partikel PM<sub>10</sub></b>					
Langzeitwert (µg/m <sup>3</sup> ) .....	37	29	27	28	28
Kurzzeitwert (µg/m <sup>3</sup> ) .....	102	67	62	91	66
<b>Stickstoffdioxid NO<sub>2</sub></b>					
Langzeitwert (µg/m <sup>3</sup> ) .....	47	42	44	45	48
Kurzzeitwert (µg/m <sup>3</sup> ) .....	101	89	88	94	101
<b>Stickstoffmonoxid NO</b>					
Langzeitwert (µg/m <sup>3</sup> ) .....	38	36	38	33	31
Kurzzeitwert (µg/m <sup>3</sup> ) .....	160	157	157	148	132
<b>Ozon O<sub>3</sub></b>					
Langzeitwert (µg/m <sup>3</sup> ) .....	30	29	35	29	28
Kurzzeitwert (µg/m <sup>3</sup> ) .....	98	90	112	93	94

<sup>1)</sup> Messstelle Schwanenplatz; Jahreswerte

<sup>2)</sup> Langzeitwert = Jahresmittelwert; Kurzzeitwert = 98 %-Wert der Summenhäufigkeit

Quelle: Bayerisches Landesamt für Umwelt

### Immissionsgrenzwerte für Luftverunreinigungen

Messkomponente	Grenzwerte µg/m <sup>3</sup>	Zeitbezug	Art des Wertes
<b>Kohlenmonoxid</b>	10.000	8-h-Mittelwert	Grenzwert
	<b>Schwefeldioxid</b>	350	1-h-Mittelwert 24 Überschreitungen im Kalenderjahr zulässig
125		24-h-Mittelwert 3 Überschreitungen im Kalenderjahr zulässig	Grenzwert
<b>Ozon</b>		500	1-h-Mittelwert gemessen an drei aufeinander folgenden Stunden
	180	1-h-Mittelwert	Informationsschwelle
	240	1-h-Mittelwert	Alarmschwelle
<b>Stickstoffdioxid</b>	200	1-h-Mittelwert	Grenzwert (bis zum 31.12.2009)
	200	1-h-Mittelwert 18 Überschreitungen im Kalenderjahr zulässig	Grenzwert <sup>1)</sup>
	40	Jahresmittelwert	Grenzwert <sup>2)</sup>
	400	1-h-Mittelwert gemessen an bis zu drei aufeinander folgenden Stunden	Alarmschwelle
<b>Partikel (PM<sub>10</sub>)</b>	50	24-h-Mittelwert 35 Überschreitungen im Kalenderjahr zulässig	Grenzwert
	40	Jahresmittelwert	Grenzwert

Quelle: Lufthygienischer Jahresbericht 2009 des Bayerischen Landesamts für Umwelt



## Öffentliche Sicherheit und Ordnung

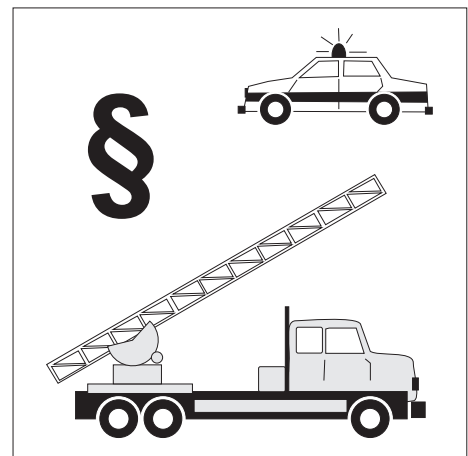

## **Aufklärungsquote**

Die Aufklärungsquote bezeichnet das prozentuale Verhältnis von aufgeklärten zu bekannt gewordenen Straftaten im Berichtszeitraum.

## **Beteiligte** (an Straßenverkehrsunfällen)

Alle Fahrzeugführer, die selbst oder deren Fahrzeuge Schäden erlitten oder hervorgerufen haben, sowie etwaige in den Unfall verwickelte Fußgänger.

## **Feuerwehren** (in Regensburg)

Die Stadt Regensburg verfügt als einzige Stadt der Oberpfalz und Niederbayern über eine Berufsfeuerwehr. Neben dieser gibt es die Freiwillige Feuerwehr Regensburg (7 Löschzüge), die selbständigen freiwilligen Stadtteilfeuerwehren Burgweinting, Graß, Harting, Oberising und die Werkfeuerwehr BMW, die sich bei Bedarf an Einsätzen im Stadtgebiet und Umland beteiligt.

## **Großbrände**

Großbrände liegen vor, wenn mehr als 3 CM-Strahlrohre (Wasserdurchsatz 100 l pro Minute) im Einsatz sind.

## **Kleinbrände**

Kleinbrände sind gegeben, wenn Kleinlöschgeräte (Feuerlöcher, Kübelspritze) oder nur ein CM-Strahlrohr (Wasserdurchsatz 100 l pro Minute) im Einsatz sind.

## **Krafträder**

Krafträder sind einspurige Kraftfahrzeuge mit zwei Rädern, mit oder ohne Beiwagen. Entsprechend der Anordnung der festen Fahrzeugteile (z. B. Fahrzeugtank, Motor) im Kniebereich und der Verwendung von Fußrasten bzw. Bodenblech unterscheidet man zwischen Motorrad und Motorroller.

## **Lastkraftwagen**

sind mehrspurige Kraftfahrzeuge, die nach Bauart und Einrichtung nur zum Transport von Gütern oder Sachen im eigenen Nutzraum, auf eigener Ladefläche oder mit eigener Vorrichtung geeignet und bestimmt sind.

## **Leichtverletzte** (bei Straßenverkehrsunfällen)

Personen, deren Verletzungen keinen stationären Krankenhausaufenthalt erfordern.

## **Mittelbrände**

Mittelbrände liegen vor, wenn 2-3 CM-Strahlrohre (Wasserdurchsatz 100 l pro Minute) im Einsatz sind.

## **Personenkraftwagen**

sind mehrspurige Kraftfahrzeuge, die nach Bauart und Einrichtung zur Beförderung von Personen einschließlich ihres Reisegepäcks geeignet und bestimmt sind und die höchstens neun Sitzplätze einschließlich Fahrersitz enthalten.

## **Schwerverletzte** (bei Straßenverkehrsunfällen)

Personen, die unmittelbar in eine Krankenanstalt zur stationären Behandlung eingeliefert wurden.

## **Sicherheitswache**

Sicherheitswachen sind zu stellen, wenn dies aufgrund besonderer Vorschriften (Versammlungsstätten) notwendig ist und die Sicherheitswache rechtzeitig bei der Feuerwehr angefordert wird. Bei Eintritt von Gefahren (Brand, Panik) kann die Sicherheitswache vor Ort sofort eingreifen.

## **Straftat**

Die Straftat ist eine strafbare, rechtswidrige Handlung, welche vorliegt, wenn jemand rechtswidrig und schuldhaft (sowohl durch Tun als auch durch Unterlassen) eine vom Gesetz mit Strafe bedrohte Tat begeht. Bei den Straftaten wird unterschieden zwischen Verbrechen und Vergehen.

## **Straßenverkehrsunfälle**

Straßenverkehrsunfälle sind Unfälle, bei denen infolge des Fahrverkehrs auf öffentlichen Wegen und Plätzen Personen getötet oder verletzt oder Sachschäden verursacht worden sind. Nicht erfasst werden die nicht polizeilich aufgenommenen Unfälle sowie die Unfälle auf Privatgrundstücken. Die erfassten Straßenverkehrsunfälle werden unterschieden nach Unfällen mit Personenschaden und Unfällen mit Sachschaden. Wird mindestens eine Person getötet oder verletzt, rechnet dieser Unfall unabhängig von einem eventuellen Sachschaden zu den Unfällen mit Personenschaden.

## **Tatverdächtige**

Tatverdächtig ist jeder, der nach dem polizeilichen Untersuchungsergebnis aufgrund zureichender Anhaltspunkte verdächtig ist, eine rechtswidrige Straftat begangen zu haben. Hierzu zählen auch Mittäter, Anstifter und Gehilfen.

## **Verbrechen**

Verbrechen sind rechtswidrige Taten, die im Mindestmaß mit einer Freiheitsstrafe von einem Jahr oder darüber bedroht sind.

## **Vergehen**

Vergehen sind Gesetzesübertretungen, die mit einer Freiheitsstrafe von weniger als einem Jahr oder mit Geldstrafe bedroht sind.



### 14.1 Strafbare Handlungen im Jahr 2010

**Strafbare Handlungen insgesamt: 12.560**

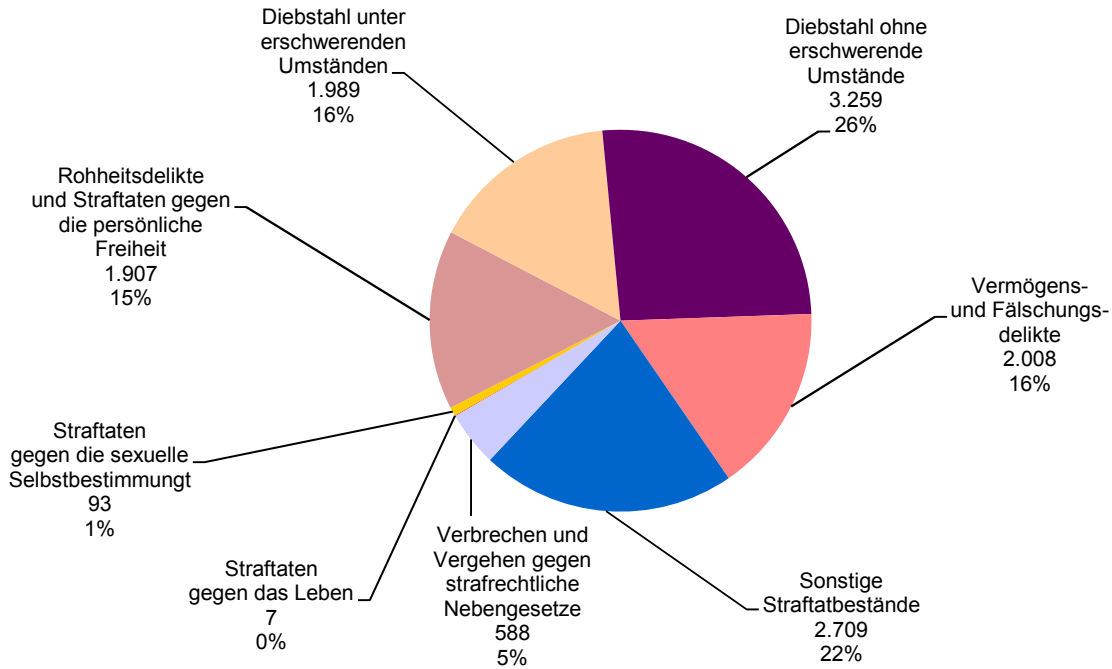

### 14.2 Brände im Jahresverlauf 2010

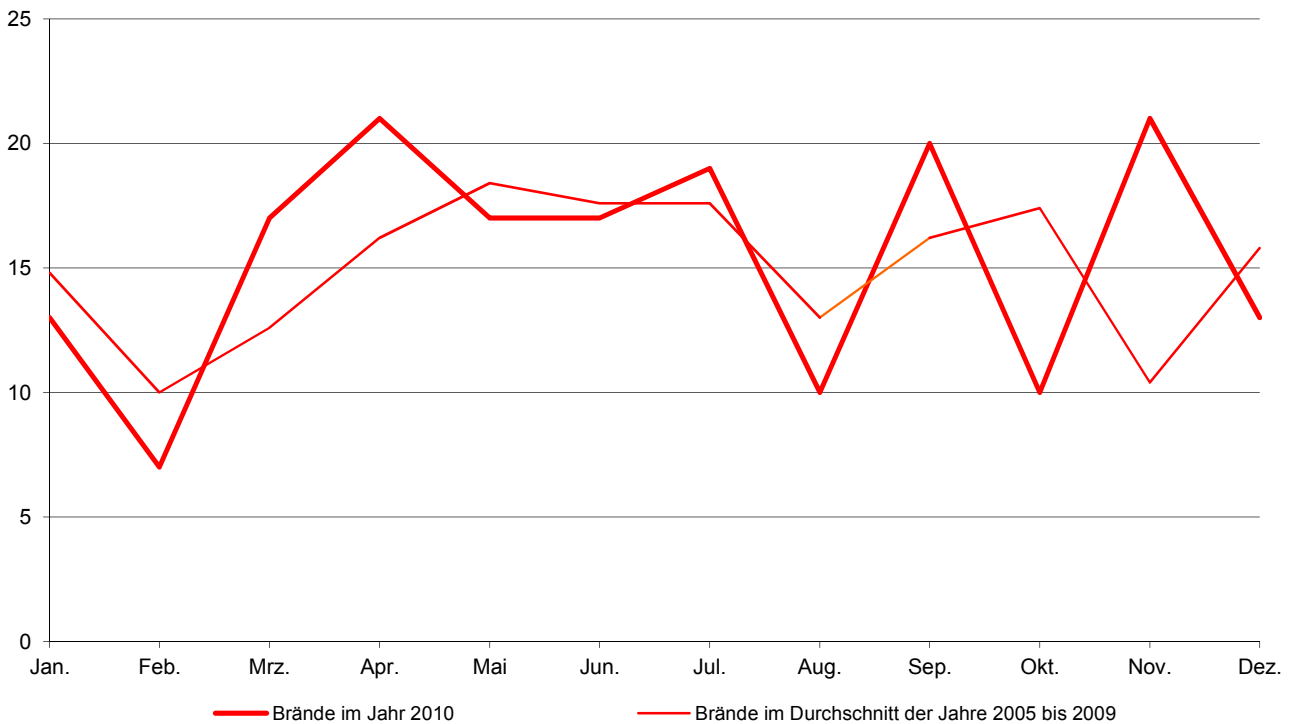

### 14.3 Verkehrsunfälle in den Jahren 1951 bis 2010

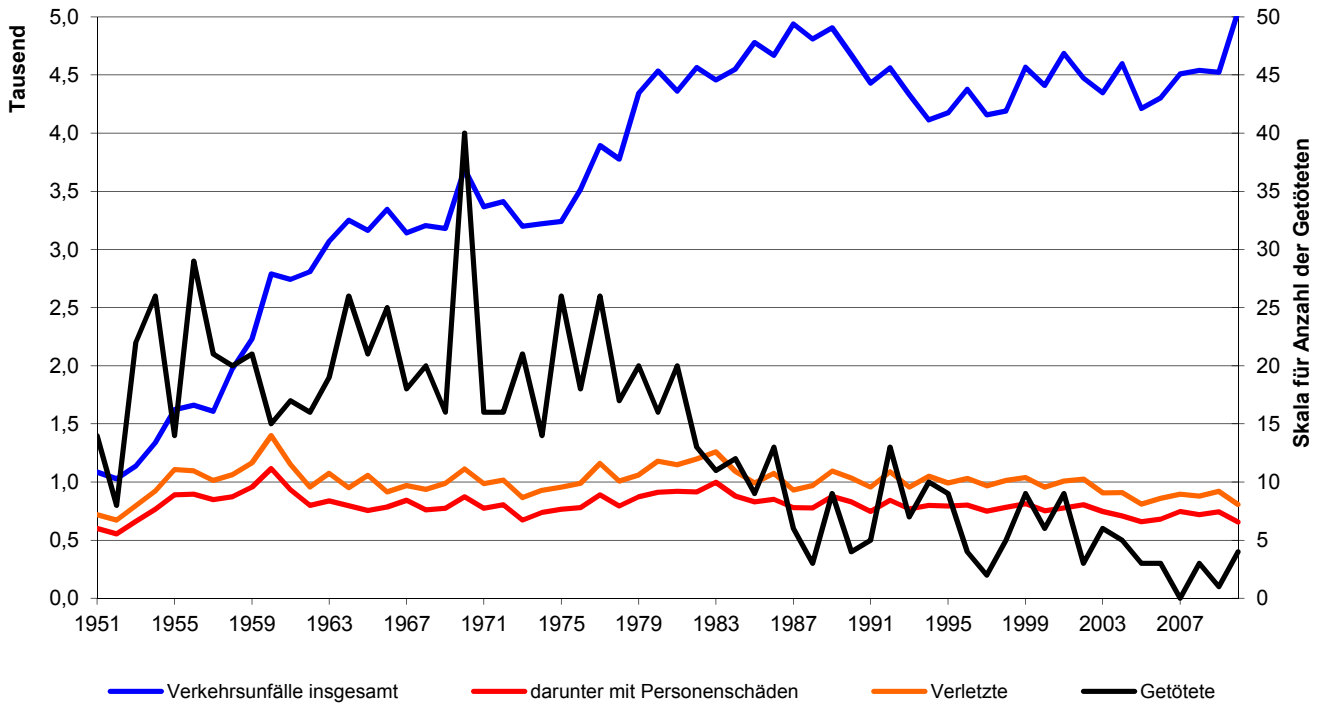

<sup>1)</sup> bis 2004 einschließlich, ab dem Jahr 2005 ohne Bundesautobahn-Unfälle

### 14.4 Verunglückte bei Verkehrsunfällen nach dem Alter im Jahr 2010

Verunglückte insgesamt: 810

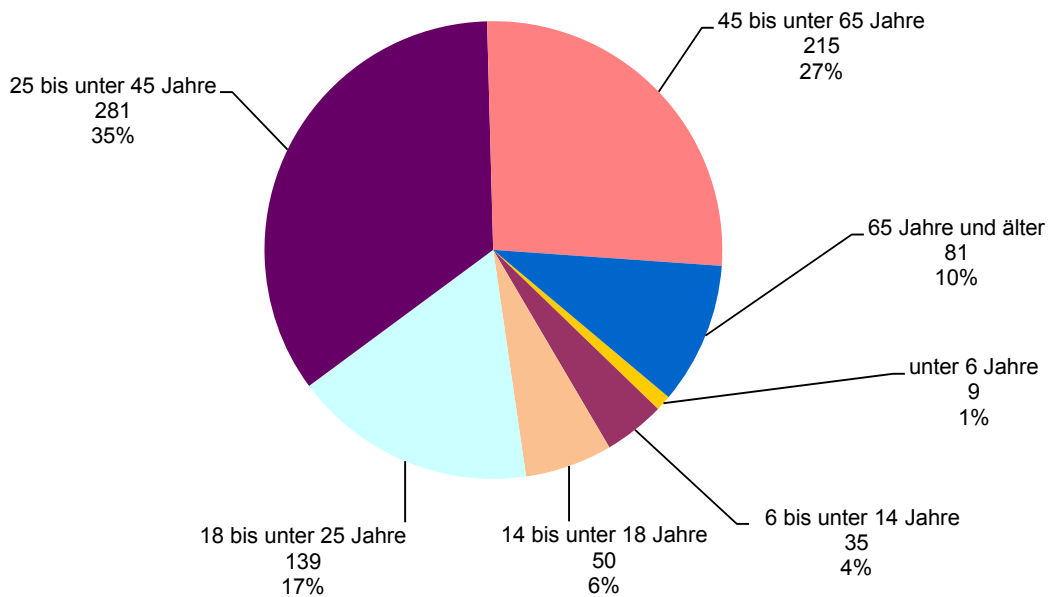

## 14.5 Ordnungswesen

	2006	2007	2008	2009	2010
ausgestellte Europa-Pässe .....	4.269	5.237	5.914	6.677	7.491
Kinderausweise/Kinderreisepässe .....	2.432	2.065	1.239	1.384	1.249
Personalausweise .....	8.877	11.931	13.505	15.247	16.992
vorläufige Personalausweise .....	726	882	973	1.030	1.424
vorläufige Reisepässe .....	720	529	262	261	267
erteilte Gewerbeerlaubnisse					
Makler .....	73	73	77	70	50
Reisegewerbekarten .....	31	33	23	23	19
Gaststätten .....	125	139	118	108	109
überprüfte Lebensmittel- und Gewerbebetriebe .....	3.800	2.919	1.292	1.611	1.243
gezogene Proben .....	516	531	406	429	312
Beanstandungen insgesamt .....	473	239	213	220	149
dar. Verwarnungen mit Verwarnungsgebühr .....	123	139	131	185	82
Anzeigen .....	6	1	2	3	4
davon Ordnungswidrigkeits-Anzeigen .....	5	1	2	3	4
Strafanzeigen .....	1	-	-	-	-
ausgestellte Jagdscheine .....	172	178	164	165	135
erteilte waffenrechtliche Erlaubnisse .....	153	186	233	173	123
ausgestellte Fischereischeine .....	343	323	312	298	277
erteilte Sprengstoff-Erlaubnisse .....	28	40	51	59	53
genehmigte Straßen- oder Haussammlungen .....	21	20	.	.	.
gerichtlich festgesetzte Räumungstermine .....	112	103	115	117	108
Übernachtungen im Obdachlosenheim .....	2.880	2.725	2.204	2.118	2.448
Immissionsschutzrechtliche Genehmigungen .....	8	14	12	8	11
Anzeigeverfahren <sup>1)</sup> .....	16	18	11	21	19
Anträge nach Baumschutzverordnung .....	270	309	271	335	365
Erlaubnisse nach Baumschutzverordnung .....	238	275	243	312	343
Autowrack-Beseitigungen					
aufgrund Ersatzvornahmen .....	15	12	11	11	13
behördlicher Aufforderungen .....	204	173	220	189	229
angemeldete Demonstrationen .....	82	74	78	101	96

<sup>1)</sup> eingeführt durch das Gesetz zur Beschleunigung und Vereinfachung immissionsschutzrechtlicher Genehmigungsverfahren vom 09.10.1996

Quelle: Bürgerzentrum; Amt für öffentliche Ordnung; Umwelt- und Rechtsamt der Stadt Regensburg

## 14.6 Erteilung von Fahrerlaubnissen <sup>1)</sup>

	2006	2007	2008	2009	2010
<b>Erstmalige Erteilung</b>					
Klasse A unbeschränkt .....	1	2	1	1	-
Klasse A beschränkt .....	24	16	12	6	2
Klasse A1 .....	43	34	18	30	17
Klasse B .....	1.078	1.093	1.090	1.074	999
Klasse BE .....	4	2	2	1	-
Klasse C .....	-	-	-	-	-
Klasse CE .....	1	-	1	-	-
Klasse C1 .....	-	-	-	-	-
Klasse C1E .....	-	-	-	-	-
Klasse D .....	-	-	-	-	-
Klasse DE .....	-	-	-	-	-
Klasse D1 .....	-	-	-	-	-
Klasse D1E .....	-	-	-	-	-
Klasse L .....	2	-	2	-	1
Klasse M .....	36	24	14	20	3
Klasse S .....	-	1	1	-	1
Klasse T .....	1	1	2	2	1
<b>Neu-Erteilung</b>					
Klasse A unbeschränkt .....	29	29	27	36	23
Klasse A beschränkt .....	2	-	1	3	1
Klasse A1 .....	21	18	11	14	13
Klasse B .....	78	79	89	82	82
Klasse BE .....	58	50	52	47	31
Klasse C .....	1	1	1	-	-
Klasse CE .....	9	15	7	21	12
Klasse C1 .....	-	-	-	1	-
Klasse C1E .....	33	25	23	31	30
Klasse D .....	-	-	-	-	-
Klasse DE .....	-	1	-	1	2
Klasse D1 .....	-	-	-	-	-
Klasse D1E .....	-	-	-	-	-
Klasse L .....	-	-	-	-	-
Klasse M .....	-	-	-	-	-
Klasse S .....	-	-	-	-	-
Klasse T .....	3	1	2	1	1
<b>Erteilung von Fahrerlaubnissen zur Fahrgastbeförderung insgesamt <sup>2)</sup> .....</b>	<b>240</b>	<b>130</b>	<b>161</b>	<b>259</b>	<b>83</b>
davon Taxi .....	84	42	51	95	13
Mietwagen .....	105	62	78	120	50
Krankenwagen .....	25	7	11	21	10
sonstige .....	26	19	21	23	10

<sup>1)</sup> Erläuterungen zu den (neuen) Führerscheinklassen siehe Tabelle 14.7

<sup>2)</sup> bis zum Jahr 2009 einschließlich, ab dem Jahr 2010 ohne Verlängerungen

Quelle: Amt für öffentliche Ordnung und Straßenverkehr der Stadt Regensburg

## 14.7 Erweiterungen und Umschreibungen von Fahrerlaubnissen

	2006	2007	2008	2009	2010
<b>Fahrerlaubnis-Erweiterungen insgesamt</b> .....	518	454	485	516	365
Klasse A unbeschränkt .....	82	109	86	149	103
beschränkt .....	71	59	73	80	52
Klasse A1 .....	1	-	1	6	1
Klasse B .....	112	91	82	50	47
Klasse BE .....	27	13	24	19	28
Klasse C <sup>1)</sup> .....	17	24	20	32	18
Klasse CE <sup>1)</sup> .....	171	119	171	142	81
Klasse C1 .....	1	4	2	2	1
Klasse C1E .....	5	6	6	15	8
Klasse D .....	3	4	2	3	5
Klasse DE .....	27	24	13	14	17
Klasse D1 .....	-	-	-	-	-
Klasse D1E .....	-	-	-	2	1
Klasse L .....	-	-	-	-	-
Klasse M .....	-	-	-	-	-
Klasse S .....	-	-	-	-	-
Klasse T .....	1	1	5	2	3
<b>Umschreibungen/Umtausch von Fahrerlaubnissen insgesamt</b> .....	1.570	1.594	1.327	1.268	1.055
davon ausländ. Führerscheine nach Anlage 11 FeV .....	60	34	21	37	24
ausländ. Führerscheine (Drittstaaten) .....	55	55	39	70	56
ausländ. EU-Führerscheine (Umtausch) .....	19	29	33	33	46
dt. Altführerscheine in EU-Führerscheine (Umtausch) ....	1.400	1.432	1.203	1.115	912
dt. Dienstfahrerlaubnisse (Umtausch) .....	36	44	31	13	17

<sup>1)</sup> bis zum Jahr 2009 incl., ab dem Jahr 2010 ohne Erweiterungen nach Ablauf der Geltungsdauer (verspätet beantragte Verlängerungen)

- Klasse A:           Krafträder mit oder ohne Beiwagen
- Klasse A1:        Leichtkrafträder (unter 125 ccm; nicht mehr als 11 kW)
- Klasse B:         Fahrzeuge bis 3,5 t zulässiges Gesamtgewicht
- Klasse BE:        Anhängerführerschein zu Klasse B
- Klasse C:         Fahrzeuge von mehr als 3,5 t zulässiges Gesamtgewicht (LKW)
- Klasse CE:        Anhängerführerschein zu Klasse C
- Klasse C1:        Fahrzeuge von mehr als 3,5 t und weniger als 7,5 t zulässiges Gesamtgewicht (LKW)
- Klasse C1E:       Anhängerführerschein zu Klasse C1
- Klasse D:         Kraftfahrzeuge zur Personenbeförderung mit mehr als 8 Sitzplätzen (ohne dem Fahrer)
- Klasse DE:        Anhängerführerschein zu Klasse D
- Klasse D1:        Kraftfahrzeuge zur Personenbeförderung mit mehr als 8 und weniger als 16 Sitzplätzen (ohne dem Fahrer)
- Klasse D1E:       Anhängerführerschein zu Klasse D1
- Klasse L:         land- u. forstwirtschaftliche Zugmaschinen (Traktoren) mit einer Höchstgeschwindigkeit von nicht mehr als 32 km/h
- Klasse M:         zweirädrige Kleinkrafträder; Fahrräder mit Hilfsmotor; Roller bis 50 ccm
- Klasse S:         seit 01.01.2005; dreirädrige Kleinkrafträder und vierrädrige Leichtkrafträder (Quad's) mit einer Höchstgeschwindigkeit von nicht mehr als 45 km/h und einem Hubraum von nicht mehr als 50 ccm
- Klasse T:         land- u. forstwirtschaftliche Zugmaschinen (Traktoren) mit einer Höchstgeschwindigkeit von nicht mehr als 60 km/h

Quelle: Amt für öffentliche Ordnung und Straßenverkehr der Stadt Regensburg

## 14.8 Erfasste strafbare Handlungen <sup>1)</sup>

	2006	2007	2008	2009	2010
Straftaten insgesamt .....	13.105	13.070	12.428	13.250	12.560
darunter aufgeklärte Fälle .....	7.954	7.704	7.361	7.757	7.560
in % .....	60,7	58,9	59,2	58,5	60,2
davon					
Straftaten gegen das Leben .....	7	3	7	3	7
darunter Mord .....	1	1	-	1	1
Anteil an allen Fällen in % .....	0,1	0,0	0,1	0,0	0,1
Aufklärungen in % .....	85,7	100,0	85,7	100,0	100,0
Straftaten gegen die sexuelle Selbstbestimmung .....	109	67	72	75	93
Anteil an allen Fällen in % .....	0,8	0,5	0,6	0,6	0,7
Aufklärungen in % .....	80,7	80,6	63,9	100,0	69,9
Rohheitsdelikte u. Straftaten gegen die pers. Freiheit .....	1.685	1.723	1.614	1.865	1.907
Anteil an allen Fällen in % .....	12,9	13,2	13,0	14,1	15,2
Aufklärungen in % .....	87,4	87,6	86,3	84,3	85,5
Diebstahl unter erschwerenden Umständen .....	2.095	2.150	2.036	2.136	1.989
Anteil an allen Fällen in % .....	16,0	16,4	16,4	16,1	15,8
Aufklärungen in % .....	20,9	19,6	23,4	25,2	25,7
Diebstahl ohne erschwerende Umstände .....	3.724	3.488	3.266	3.643	3.259
darunter Ladendiebstähle .....	1.431	1.182	1.304	1.475	1.282
Diebstähle aus Kraftfahrzeugen .....	474	537	411	461	290
Anteil an allen Fällen in % .....	28,4	26,7	26,3	27,5	25,9
Aufklärungen in % .....	52,4	48,9	52,3	51,1	51,5
Vermögens- und Fälschungsdelikte .....	2.252	2.051	2.015	1.791	2.008
Anteil an allen Fällen in % .....	17,2	15,7	16,2	13,5	16,0
Aufklärungen in % .....	87,0	84,0	85,3	83,0	80,4
Sonstige Straftatbestände .....	2.637	2.827	2.738	3.090	2.709
Anteil an allen Fällen in % .....	20,1	21,6	22,0	23,3	21,6
Aufklärungen in % .....	55,9	55,1	49,7	51,3	54,9
Verbrechen u. Vergehen gegen strafrechtl. Nebengesetze .....	596	761	680	647	588
darunter Rauschgiftdelikte .....	399	538	492	415	387
Anteil an allen Fällen in % .....	4,5	5,8	5,5	4,9	4,7
Aufklärungen in % .....	95,1	95,9	96,0	95,4	95,9

<sup>1)</sup> ab dem Jahr 2009 einschließlich Bundespolizei

Quelle: Polizeiliche Kriminalstatistik

## 14.9 Tatverdächtige <sup>1)</sup> nach erfassten strafbaren Handlungen <sup>2)</sup>

	2006	2007	2008	2009	2010
Tatverdächtige insgesamt .....	5.560	5.433	5.196	5.337	5.234
darunter unter 14 Jahren .....	200	203	200	195	190
von 14 bis unter 21 Jahren .....	1.253	1.284	1.157	1.237	1.213
Ausländer in % .....	18,3	18,0	17,7	20,6	20,2
Straftaten gegen das Leben .....	12	3	6	4	8
darunter unter 14 Jahren .....	-	-	-	-	-
von 14 bis unter 21 Jahren .....	6	-	-	1	1
Ausländer in % .....	8,3	-	-	25,0	37,5
Straftaten gegen die sexuelle Selbstbestimmung .....	76	55	44	63	54
darunter unter 14 Jahren .....	4	7	1	4	1
von 14 bis unter 21 Jahren .....	11	11	2	7	10
Ausländer in % .....	22,4	20,0	25,0	15,9	14,8
Rohheitsdelikte u. Straftaten gegen die pers. Freiheit .....	1.354	1.360	1.267	1.361	1.467
darunter unter 14 Jahren .....	28	36	13	18	33
von 14 bis unter 21 Jahren .....	305	340	280	316	347
Ausländer in % .....	21,8	20,1	20,7	19,8	19,0
Diebstahl unter erschwerenden Umständen .....	257	257	261	240	263
darunter unter 14 Jahren .....	12	10	6	1	9
von 14 bis unter 21 Jahren .....	105	93	74	64	56
Ausländer in % .....	21,4	24,1	26,4	23,8	26,2
Diebstahl ohne erschwerende Umstände .....	1.583	1.417	1.426	1.592	1.392
darunter unter 14 Jahren .....	131	147	153	145	132
von 14 bis unter 21 Jahren .....	447	396	374	410	406
Ausländer in % .....	20,5	20,4	17,0	20,0	20,3
Vermögens- und Fälschungsdelikte .....	1.537	1.383	1.305	1.247	1.314
darunter unter 14 Jahren .....	11	12	5	6	6
von 14 bis unter 21 Jahren .....	317	317	255	295	287
Ausländer in % .....	14,0	13,9	15,2	22,0	18,6
Sonstige Straftatbestände .....	1.293	1.398	1.228	1.308	1.276
darunter unter 14 Jahren .....	49	31	37	28	31
von 14 bis unter 21 Jahren .....	294	361	286	307	292
Ausländer in % .....	15,9	13,7	14,3	16,6	13,9
Verbrechen u. Vergehen gegen strafrechtl. Nebengesetze .....	542	689	633	600	543
darunter unter 14 Jahren .....	2	2	3	2	5
von 14 bis unter 21 Jahren .....	144	159	151	157	108
Ausländer in % .....	20,7	23,1	22,0	24,8	29,5

<sup>1)</sup> Personen, die mehrerer Straftaten verdächtig werden, sind in der Insgesamt-Zeile nur einmal, bei darunterstehenden Zeilen entsprechend oft gezählt

<sup>2)</sup> ab dem Jahr 2009 einschließlich Bundespolizei

Quelle: Polizeiliche Kriminalstatistik

## 14.10 Brandschutzwesen

	2006	2007	2008	2009	2010
<b>Alarme</b> insgesamt .....	2.047	1.781	2.159	2.379	2.210
davon Brände, Brandgefahren <sup>1)</sup> .....	158	165	181	211	185
Unfälle, Unfallgefahren .....	1.274	1.110	1.161	1.140	1.392
Fehlalarmierungen .....	547	452	552	545	380
Böswillige Alarmierungen .....	32	31	31	27	20
Sicherheitswachen .....	36	23	234	456	233
<b>Brände</b> insgesamt .....	158	165	181	211	185
davon nach Monaten					
Januar .....	14	12	14	17	13
Februar .....	6	11	9	14	7
März .....	10	3	12	18	17
April .....	16	13	13	23	21
Mai .....	20	16	17	19	17
Juni .....	19	17	17	13	17
Juli .....	21	15	25	17	19
August .....	5	18	14	19	10
September .....	8	21	12	20	20
Oktober .....	19	13	10	26	10
November .....	12	10	15	9	21
Dezember .....	8	16	23	16	13
davon nach dem Ausmaß					
Großbrände .....	4	6	5	7	7
Mittelbrände .....	8	12	9	14	22
Kleinbrände .....	146	147	167	190	156
davon nach der Art					
Wohngebäude .....	59	67	53	67	54
Fabriken, Werkstätten .....	9	11	16	14	12
Kraftfahrzeuge .....	27	21	36	27	23
Wald, Rasen .....	21	20	32	29	14
Sonstige .....	42	46	44	74	82

<sup>1)</sup> mit und ohne Personenrettung und sonstigem Ereignis

Quelle: Amt für Brand- und Zivilschutz der Stadt Regensburg



## 14.11 Straßenverkehrsunfälle nach Schäden und Verkehrsteilnehmern <sup>1)</sup>

	2006	2007	2008	2009	2010
<b>Straßenverkehrsunfälle insgesamt</b> .....	4.303	4.510	4.541	4.522	5.046
darunter mit Personenschäden .....	680	746	720	744	655
<b>verunglückte Personen</b> .....	863	895	882	922	810
davon leichtverletzte Personen .....	765	792	795	826	731
schwerverletzte Personen .....	95	103	84	95	75
getötete Personen .....	3	-	3	1	4
<b>beteiligte Verkehrsarten insgesamt</b> .....	3.564	3.927	3.819	3.926	4.111
davon Kraftfahrzeuge .....	2.800	3.101	2.996	3.061	3.255
davon Personenkraftwagen .....	2.449	2.712	2.574	2.649	2.840
Lastkraftwagen .....	188	182	201	207	210
Omnibusse .....	38	53	54	49	64
landw. Zugmaschinen .....	1	2	2	3	3
Krafträder, Motorroller .....	55	71	70	63	60
Mopeds u. Fahrräder m. Hilfsmotor .....	69	81	95	90	78
Fahrräder .....	304	291	295	308	243
Fußgänger .....	101	132	111	134	98
Sonstige .....	359	403	417	423	515

<sup>1)</sup> ohne Bundesautobahn-Unfälle

Quelle: Polizei Regensburg

## 14.12 Verunglückte nach Art der Verkehrsbeteiligung <sup>1)</sup>

	Personenschäden insgesamt					davon Getötete				
	2006	2007	2008	2009	2010	2006	2007	2008	2009	2010
verunglückte Personen insgesamt .....	863	895	882	922	810	3	-	3	1	4
davon										
in Personenkraftwagen .....	388	380	370	381	391	1	-	2	-	1
in Lastkraftwagen .....	11	12	6	15	1	-	-	-	-	-
in Kraftomnibussen .....	10	22	30	21	28	-	-	-	-	-
auf landw. Zugmaschinen .....	-	-	-	-	-	-	-	-	-	-
auf Krafträdern und Motorrollern .....	47	56	55	56	50	-	-	-	-	-
auf Mopeds u. Fahrrädern m. Hilfsmotor .....	59	70	75	80	58	-	-	-	-	-
auf Fahrrädern .....	265	256	249	258	198	1	-	-	1	1
Fußgänger .....	78	97	90	105	81	1	-	1	-	2
Sonstige .....	5	2	7	6	3	-	-	-	-	-
davon im Alter von										
unter 6 Jahren .....	6	13	11	10	9	-	-	1	-	-
6 bis unter 14 Jahren .....	39	25	27	54	35	-	-	-	-	-
14 bis unter 18 Jahren .....	46	53	55	55	50	-	-	-	-	-
18 bis unter 25 Jahren .....	163	189	171	183	139	-	-	-	-	-
25 bis unter 45 Jahren .....	327	301	315	301	281	2	-	2	-	-
45 bis unter 65 Jahren .....	198	217	209	234	215	-	-	-	1	1
65 Jahren und älter .....	84	97	94	85	81	1	-	-	-	3

<sup>1)</sup> ohne Bundesautobahn-Unfälle

Verletzte					davon									
					Schwerverletzte					Leichtverletzte				
2006	2007	2008	2009	2010	2006	2007	2008	2009	2010	2006	2007	2008	2009	2010
860	895	879	921	806	95	103	84	95	75	765	792	795	826	731
387	380	368	381	390	21	26	10	15	16	366	354	358	366	374
11	12	6	15	1	1	2	-	-	-	10	10	6	15	1
10	22	30	21	28	-	3	5	-	1	10	19	25	21	27
-	-	-	-	-	-	-	-	-	-	-	-	-	-	-
47	56	55	56	50	8	9	10	13	10	39	47	45	43	40
59	70	75	80	58	6	5	7	12	10	53	65	68	68	48
264	256	249	257	197	42	43	33	34	26	222	213	216	223	171
77	97	89	105	79	16	14	18	19	12	61	83	71	86	67
5	2	7	6	3	1	1	1	2	-	4	1	6	4	3
6	13	10	10	9	-	-	-	2	1	6	13	10	8	8
39	25	27	54	35	3	1	2	6	2	36	24	25	48	33
46	53	55	55	50	6	2	3	4	4	40	51	52	51	46
163	189	171	183	139	20	17	14	13	8	143	172	157	170	131
325	301	313	301	281	26	38	22	28	18	299	263	291	273	263
198	217	209	233	214	21	29	22	24	34	177	188	187	209	180
83	97	94	85	78	19	16	21	18	8	64	81	73	67	70

Quelle: Polizei Regensburg

## 14.13 Städtischer Verkehrsüberwachungsdienst

	2006	2007	2008	2009	2010
<b>Bewirtschafteter Parkraum</b>					
Bewohnerparkplätze insgesamt .....	2.030	2.030	2.011	2.017	2.017
davon innerhalb von Wohnverkehrsstraßen ....	509	509	541	541	541
außerhalb von Wohnverkehrsstraßen ...	1.521	1.521	1.470	1.476	1.476
Überwachte Kurzzeitparkplätze insgesamt .....	1.510	1.473	1.491	1.504	1.553
davon mit Parkuhren .....	43	38	27	27	24
mit Parkscheinautomaten .....	1.467	1.435	1.464	1.477	1.529
<b>Verkehrsüberwachung</b>					
<b>ruhender Verkehr</b>					
Verwarnungen insgesamt .....	83.247	84.928	73.723	81.810	75.648
davon 5 € .....	30.865	29.176	24.108	27.813	25.885
10 € .....	10.491	11.210	9.164	12.600	11.619
15 € .....	32.476	34.555	31.332	31.566	28.659
20 € .....	1.900	2.111	1.723	2.184	2.138
mehr als 20 € .....	7.515	7.876	7.396	7.647	7.347
<b>fließender Verkehr</b>					
Verwarnungen insgesamt .....	58.053	65.232	71.108	60.756	77.876
davon 15 € .....	37.136	41.525	45.963	39.763	51.518
20 € .....	883	907	1.137	919	1.106
25 € .....	14.700	16.672	17.680	14.889	18.882
30 € .....	263	272	439	332	301
35 € .....	5.071	5.856	5.889	4.853	6.069
Anzeigen .....	2.533	2.783	2.882	2.160	2.552
Fahrverbote .....	219	305	253	183	224

Quelle: Amt für öffentliche Ordnung und Straßenverkehr

## 14.14 Bestattungen

	2006	2007	2008	2009	2010
Bestattungen insgesamt .....	4.040	3.646	4.072	3.956	3.727
davon Feuerbestattungen .....	3.252	3.022	3.420	3.353	3.150
davon ortsansässige Personen ....	661	666	681	743	738
ortsfremde Personen .....	2.591	2.356	2.739	2.610	2.412
Erdbestattungen .....	788	624	652	603	577

Quelle: Standesamt der Stadt Regensburg

## 14.15 Beerdigungen auf Friedhöfen

	2006	2007	2008	2009	2010
<b>Beerdigungen</b> insgesamt .....	788	624	652	603	577
davon <b>Städtische Friedhöfe</b> .....	291	201	226	234	192
Dreifaltigkeitsberg .....	142	108	100	113	89
Am Dreifaltigkeitsberg 20 - 22					
Keilberg .....	13	6	6	7	10
Zur Hohen Linie 31					
Reinhausen .....	70	47	66	62	51
Sonnenstr. 6					
Sallern .....	14	7	17	10	4
Sallerergasse 2					
Schwabelweis .....	18	14	8	15	16
Schwabelweiser Friedhofstr. 1					
Winzer .....	3	-	1	2	-
Winzersteig 3					
Oberisling .....	8	2	5	7	2
Zehentstr. 10					
Harting .....	6	3	5	8	6
Heckstegstr. 2					
Burgweinting .....	17	14	18	10	14
Obertraublinger Str. 20					
<b>Katholische Friedhöfe</b> .....	411	336	340	291	316
Obere Stadt .....	215	159	168	149	154
Bischof-Konrad-Str. 11					
Untere Stadt .....	187	168	168	140	156
Alfons-Auer-Str. 1					
Dechbetten .....	9	9	4	2	6
Neyweg 2					
Ziegetsdorf .....	-	-	-	-	-
Wolframstr. 3					
<b>Evangelischer Zentralfriedhof</b> .....	86	86	85	77	64
Friedenstr. 12					
<b>Klosterfriedhof</b> .....	-	1	1	1	5
Kreuzgasse					
<b>Israelischer Friedhof</b> .....	-	-	-	-	-
Schillerstr. 29					

Quelle: Standesamt der Stadt Regensburg

# 15

## Kommunalfinanzen und Verwaltung

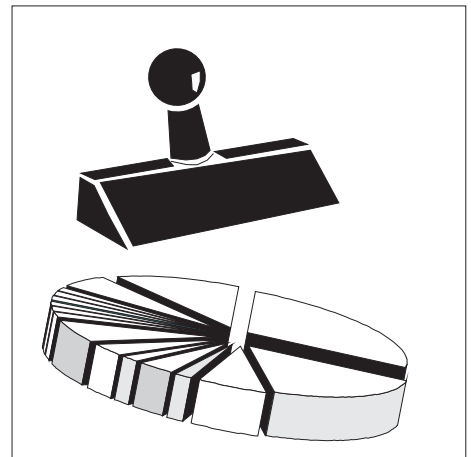

## **Einkommensteuer Gemeindeanteil**

Der Gemeindeanteil an der Einkommensteuer ist eine im Grundgesetz verankerte Beteiligung der Gemeinden an einer Gemeinschaftssteuer von Bund und Ländern. Sie beträgt nach dem Gemeindefinanzreformgesetz 15 % des im Land erzielten Aufkommens bei der Lohn- und veranlagten Einkommensteuer und 12 % bei der Zinsabschlagsteuer.

## **Gewerbsteuer**

Nach Art. 106 Abs. 6 Satz 1 GG ist den Gemeinden das Aufkommen aus der Gewerbesteuer garantiert, wobei Bund und Länder nach dem Gemeindefinanzreformgesetz durch eine Umlage (Gewerbsteuerumlage) seit 1970 beteiligt sind. Die Gewerbesteuer ist aus der Sicht der kommunalen Selbstverwaltung immer noch die bedeutendste Gemeindesteuer. Der Gewerbesteuerpflicht unterliegen grundsätzlich alle Gewerbebetriebe. Besteuerungsgrundlage ist der vom Finanzamt durch Ermittlung des zu versteuernden Gewerbeertrages festgesetzte Gewerbesteuermessbetrag. Dieser wird mit dem in der Haushaltssatzung festgelegten Hebesatz der Gemeinde vervielfältigt. Dies ergibt die Steuerschuld, die dem Steuerpflichtigen im Gewerbesteuerbescheid bekanntgegeben wird.

## **Gewerbsteuerumlage**

Nach § 6 des Gemeindefinanzreformgesetzes haben die Gemeinden aus ihrem Gewerbesteueraufkommen sowohl an das Land als auch an den Bund eine Gewerbesteuerumlage abzuführen. Dabei wird die Umlage in der Art ermittelt, dass das Gewerbesteueraufkommen durch den von der Gemeinde festgesetzten Hebesatz geteilt und mit einem Vervielfältiger multipliziert wird. Dieser Multiplikator betrug im Jahr 2010 71 Prozentpunkte. Dabei entfielen 14,5 Prozentpunkte an den Bund und 56,5 Prozentpunkte an das Land. Von letzteren werden dabei 29 Prozentpunkte an den "Solidarpakt" und weitere 7 Prozentpunkte auf den Fonds "Deutsche Einheit" abgeführt.

## **Grundsteuer**

Nach Art. 106 Abs. 6 Satz 1 GG ist die Grundsteuer eine Gemeindesteuer, d. h. das Aufkommen aus dieser Steuer ist den Gemeinden garantiert. Die Grundsteuer wird von der Gemeinde für den in ihrem Gebiet gelegenen Grundbesitz erhoben. Grundsteuer A für land- und forstwirtschaftliche Betriebe - Grundsteuer B für sonstige Grundstücke. Besteuerungsgrundlage ist der Einheitswert des Grundstücks, anhand dessen der Steuermessbetrag durch das Finanzamt festgesetzt wird. Dieser wird mit dem in der Haushaltssatzung festgelegten Hebesatz der Gemeinde vervielfältigt.

## **Hebesatz**

Die Hebesätze sowohl für die Grundsteuer A und B als auch für die Gewerbesteuer, liegen im Ermessen der Gemeinde und werden durch Gemeindefestsetzung festgesetzt. Dabei kann die Höhe der Hebesätze sowohl zwischen den (Real-)Steuerarten als auch zwischen den Gemeinden differieren.

Durch Multiplikation des sogenannten Hebesatzes mit dem ermittelten Steuermessbetrag werden die Realsteuern berechnet und von den Gemeinden erhoben.

## **Realsteueraufbringungskraft**

Die Realsteueraufbringungskraft stellt ein nach Ausblendung der unterschiedlichen Hebesätze und Einrechnung eines landesdurchschnittlichen Hebesatzes errechnetes fiktives Istaufkommen der Realsteuereinnahmen dar. Die Berechnung folgt nach der Formel: Grundbetrag x Durchschnittshebesatz/100.

## **Steuereinnahmekraft**

Die Steuereinnahmekraft ergibt sich aus der Realsteueraufbringungskraft abzüglich der Gewerbesteuerumlage zuzüglich des Gemeindeanteils an der Einkommensteuer.

## **Umsatzsteueranteil**

Durch den Art. 106 Absatz 5a GG ist den Gemeinden seit 1998 ein Anteil an der Umsatzsteuer festgeschrieben. Die Beteiligung der Gemeinden an der Umsatzsteuer soll die entgangenen Einnahmen der Gemeinden, die durch die im Unternehmenssteuerreformgesetz festgelegte Abschaffung der Gewerkekapitalsteuer begründet sind, ausgleichen. Die Höhe des Anteils bestimmt sich nach Art. 1 Abs. 1 Satz 1 des Gesetzes über den Finanzausgleich zwischen Bund und Ländern und beträgt derzeit 2,2 % des Umsatzsteueraufkommens, das nach Abzug des zusätzlichen Bundeszuschusses zur Senkung des Beitragssatzes in der gesetzlichen Rentenversicherung verbleibt.

## **Vermögenshaushalt**

Der Vermögenshaushalt ist ein Investitionshaushalt, der alle Einnahmen und Ausgaben enthält, welche das Vermögen oder die Schulden der Stadt verändern. Hierunter fallen zum Beispiel Ausgaben für den Straßenbau oder Einnahmen aus dem Verkauf von städtischen Grundstücken bzw. aus der Aufnahme von neuen Krediten.

## **Verwaltungshaushalt**

Der Verwaltungshaushalt ist ein laufender Verbrauchshaushalt mit Personal- und Sachausgaben und den zur Deckung dieser Ausgaben benötigten Einnahmen. Darunter fallen zum Beispiel Steuern, Miet- oder Gebühreneinnahmen und auf der Ausgabeseite die Personalausgaben, Ausgaben für Gebäude- und Straßenunterhalt, für die Sozial- und Jugendhilfe, die Gewerbesteuerumlage, Bezirksumlage und Solidarumlage und die Ausgaben für Strom, Gas, Wasser und Bürobedarf.



## 15.1 Einnahmen im Verwaltungshaushalt im Jahr 2010

**Einnahmen insgesamt: 521.543**

(alle Angaben in 1.000 €)

(EP = Einzelplan)

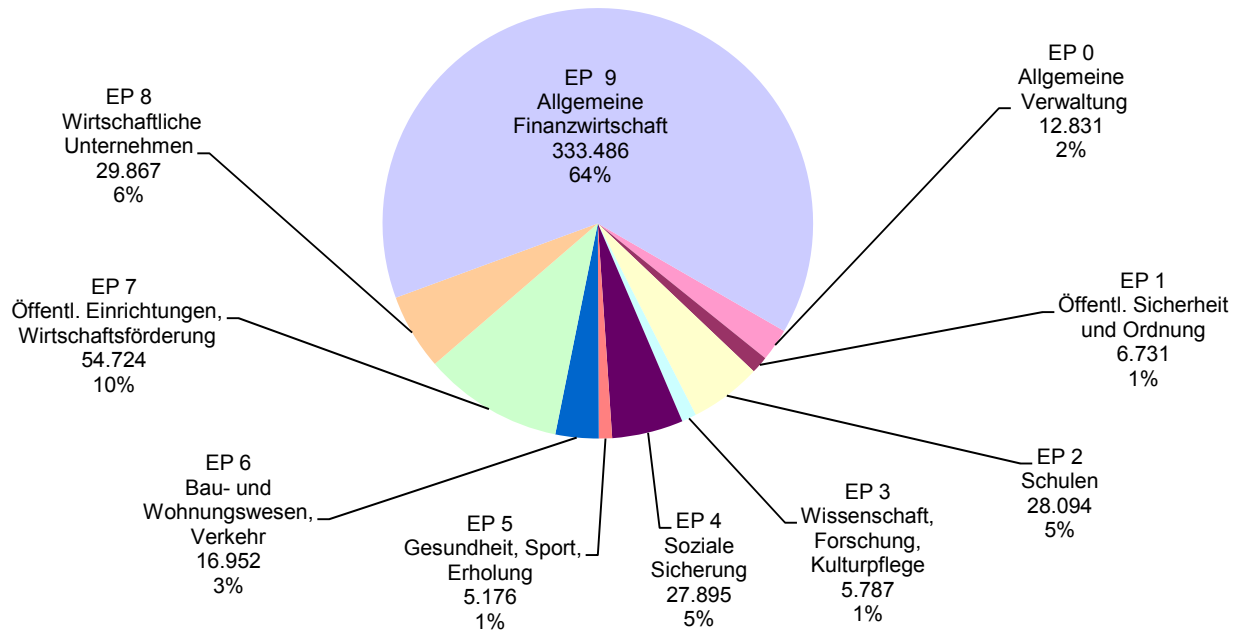

## 15.2 Ausgaben im Verwaltungshaushalt im Jahr 2010

**Ausgaben insgesamt: 521.543**

(alle Angaben in 1.000 €)

(EP = Einzelplan)

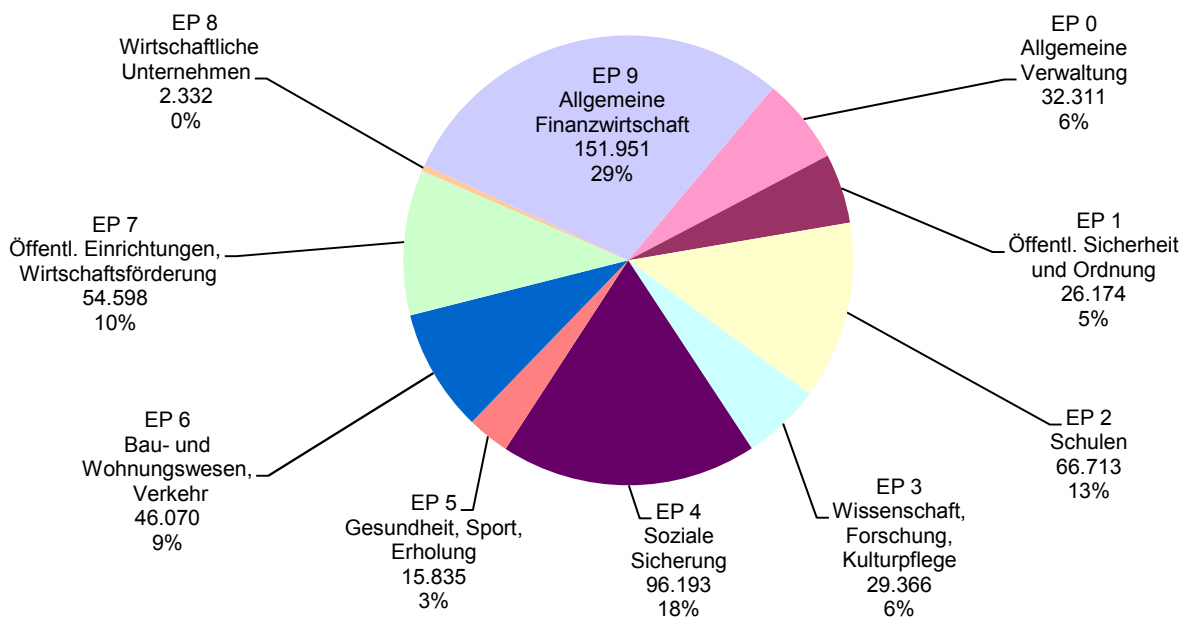

### 15.3 Einnahmen im Vermögenshaushalt im Jahr 2010

**Einnahmen insgesamt: 203.686**  
(alle Angaben in 1.000 €)  
(EP = Einzelplan)

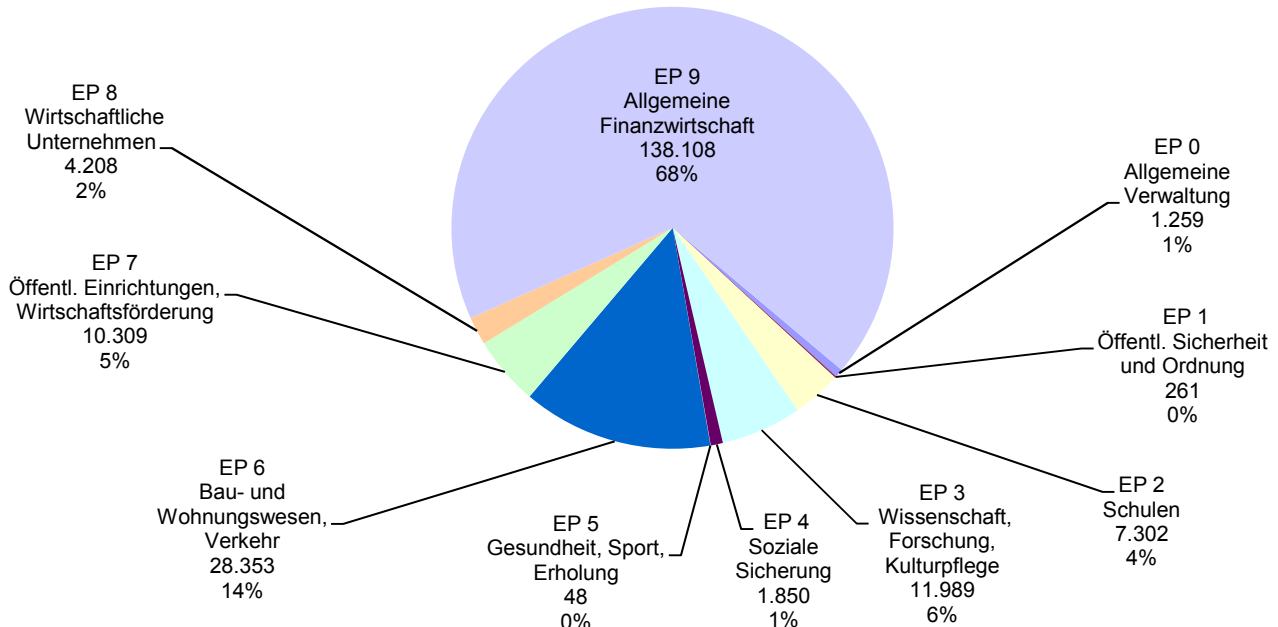

### 15.4 Ausgaben im Vermögenshaushalt im Jahr 2010

**Ausgaben insgesamt: 203.686**  
(alle Angaben in 1.000 €)  
(EP = Einzelplan)

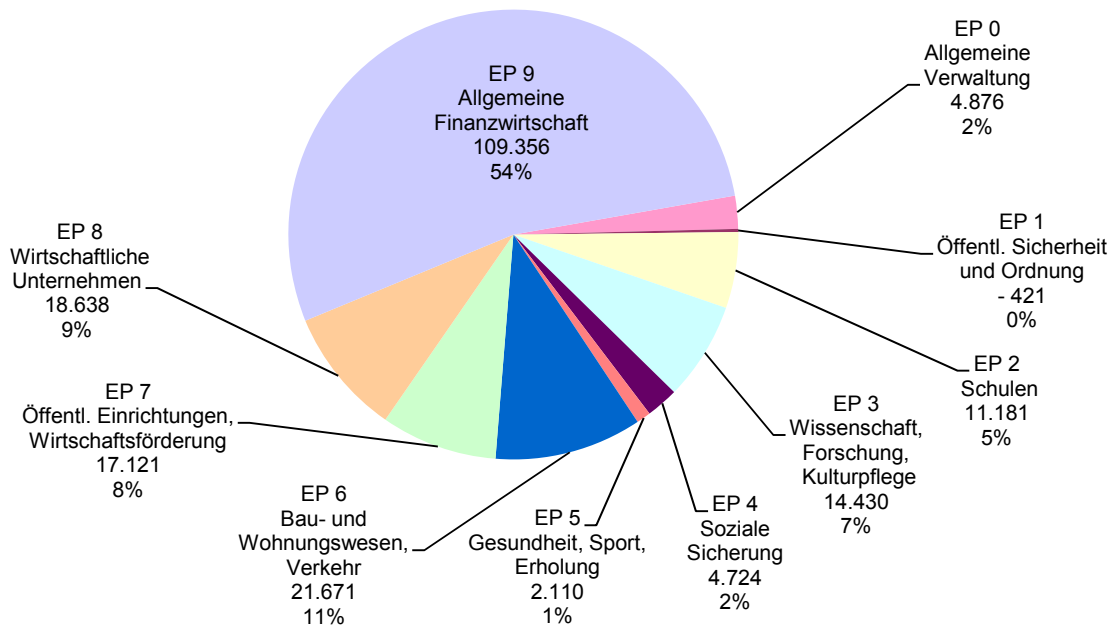

## 15.5 Einnahmen und Ausgaben des Gesamthaushalts nach Arten und Rechnung

	Beträge in 1.000 €				
	2006	2007	2008	2009	2010
<b>Einnahmen</b> insgesamt .....	571.290	590.175	624.315	600.852	725.230
davon					
Steuern und steuerähnliche Einnahmen .....	219.185	244.158	259.729	225.029	290.342
Gebühren u. übr. Einn. aus Verwaltung u. Betrieb .....	142.272	140.317	138.141	140.496	149.741
Zuweisungen von Bund und Land (Verw.- u. Verm. HH) .....	34.913	25.790	31.898	34.076	49.302
Sonstige Einnahmen .....	174.919	179.911	194.547	201.252	235.845
<b>Ausgaben</b> insgesamt .....	571.290	590.175	624.315	600.852	725.230
davon					
Personalausgaben .....	126.938	127.896	133.534	139.654	142.568
Sächlicher Verwaltungs- und Betriebsaufwand <sup>1)</sup> .....	149.829	154.248	157.945	158.144	161.971
Zuschüsse an soziale und ähnliche Einrichtungen .....	10.423	8.452	14.489	15.789	17.385
Zahlungen an Bund und Land ohne Zinszahlungen .....	18.371	20.799	24.663	19.645	33.293
Zinsausgaben .....	12.547	12.272	11.661	10.887	9.233
Zuführung zum Vermögenshaushalt .....	55.822	76.357	78.841	46.022	103.578
übrige Ausgaben .....	197.359	190.151	203.183	210.712	257.202
entstandene <b>Fehlbeträge</b> insgesamt .....	-	-	-	-	-
davon im Verwaltungshaushalt .....	-	-	-	-	-
Vermögenshaushalt .....	-	-	-	-	-

<sup>1)</sup> einschließlich Zahlungen an ARGE

Quelle: Stadtkämmerei der Stadt Regensburg

## 15.6 Steuereinnahmen, Finanzausweisungen und Umlagen <sup>1)</sup>

	Beträge in 1.000 €				
	2006	2007	2008	2009	2010
Steuereinnahmen und Finanzausweisungen insgesamt .....	219.185	244.158	259.729	225.029	290.342
<b>Steuereinnahmen</b> insgesamt .....	187.885	204.020	224.360	185.882	252.207
davon					
Grundsteuer A .....	72	69	68	69	69
Grundsteuer B .....	22.839	23.654	23.262	23.979	24.484
Gewerbesteuer .....	111.762	118.594	133.251	95.578	163.055
Umsatzsteuerbeteiligung .....	8.026	9.049	9.368	10.157	10.318
Anteil an der Einkommensteuer .....	44.968	52.440	58.196	55.884	54.057
Hundesteuer .....	219	215	215	216	225
<b>Finanzausweisungen</b> insgesamt .....	31.299	40.138	35.369	39.146	38.135
davon					
Schlüsselzuweisungen .....	14.084	16.800	12.517	15.566	11.758
Finanzausweisungen nach Art. 7 FAG .....	4.306	4.338	4.387	4.426	4.460
Gründerwerbsteuer nach Art. 8 FAG .....	6.612	9.005	6.890	6.917	8.069
Sonstige Zuweisungen .....	6.297	9.994	11.575	12.238	13.848
<b>Umlagen</b> (Ausgabe) insgesamt .....	40.706	39.466	42.203	37.785	52.772
darunter					
Bezirksumlage .....	23.694	21.854	21.018	21.586	24.333
Gewerbesteuerumlage an Bund und Land .....	18.354	18.858	22.771	16.199	28.439

<sup>1)</sup> Rechnungsergebnisse

Quelle: Stadtkämmerei der Stadt Regensburg

## 15.7 Steuerhebesätze und Steuerkraftzahlen

	2006	2007	2008	2009	2010
<b>Steuerhebesätze</b>					
bei der Grundsteuer für land- und forstw. Betriebe (A) .....	295	295	295	295	295
Grundsteuer für Grundstücke (B) .....	395	395	395	395	395
Gewerbesteuer nach Ertrag und Kapital .....	425	425	425	425	425
<b>Steuereinnahmekraft</b>					
in 1.000 € insgesamt .....	154.513	168.203	181.862	155.322	198.030
€ je Einwohner <sup>1)</sup> .....	1.189	1.278	1.369	1.165	1.471
€ je Einwohner <sup>1)</sup> der Kreisfreien Städte Bayerns .....	1.193	1.261	1.318	1.164	1.188
€ je Einwohner <sup>1)</sup> der kreisang. Gemeinden Bayerns .....	776	875	937	871	882
€ je Einwohner <sup>1)</sup> der Landkreis-Gemeinden Regensburg .....	629	740	787	717	729
€ je Einwohner <sup>1)</sup> des Regierungsbezirks Oberpfalz .....	704	791	861	752	811
€ je Einwohner <sup>1)</sup> in Bayern .....	894	985	1.046	955	970
<b>Realsteueraufbringungskraft</b>					
in 1.000 € insgesamt .....	119.873	125.573	137.069	105.479	162.094
€ je Einwohner <sup>1)</sup> .....	923	954	1.032	791	1.204
€ je Einwohner <sup>1)</sup> der Kreisfreien Städte Bayerns .....	880	916	914	739	812
€ je Einwohner <sup>1)</sup> der kreisang. Gemeinden Bayerns .....	519	567	587	516	555
€ je Einwohner <sup>1)</sup> der Landkreis-Gemeinden Regensburg .....	327	388	399	320	349
€ je Einwohner <sup>1)</sup> des Regierungsbezirks Oberpfalz .....	474	515	551	426	514
€ je Einwohner <sup>1)</sup> in Bayern .....	621	667	680	580	629

<sup>1)</sup> Bevölkerung am Ort der Hauptwohnung (siehe Seite 52)

Quelle: Bayerisches Landesamt für Statistik und Datenverarbeitung

## 15.8 Einnahmen im Verwaltungs- und Vermögenshaushalt

	absolut (in 1.000 €)					Anteil in Prozent am Gesamthaushalt				
	2006	2007	2008	2009	2010	2006	2007	2008	2009	2010
Einnahmen insgesamt .....	571.290	590.175	624.315	600.852	725.230	100,0	100,0	100,0	100,0	100,0
<b>Verwaltungshaushalt</b> .....	429.566	457.255	470.504	441.134	521.543	75,2	77,5	75,4	73,4	71,9
davon Einzelplan										
0 Allgemeine Verwaltung .....	9.412	8.834	5.668	8.642	12.831	1,6	1,5	0,9	1,4	1,8
1 Öffentl. Sicherheit u. Ordnung .....	5.699	6.096	6.945	6.379	6.731	1,0	1,0	1,1	1,1	0,9
2 Schulen .....	24.822	25.114	26.407	27.996	28.094	4,3	4,3	4,2	4,7	3,9
3 Wissenschaft, Forschung, Kulturpflege .....	5.040	4.722	4.540	4.378	5.787	0,9	0,8	0,7	0,7	0,8
4 Soziale Sicherung .....	24.493	26.559	25.788	26.880	27.895	4,3	4,5	4,1	4,5	3,8
5 Gesundheit, Sport, Erholung .....	4.711	4.846	4.718	5.039	5.176	0,8	0,8	0,8	0,8	0,7
6 Bau- und Wohnungswesen, Verkehr .....	15.197	17.095	15.489	17.441	16.952	2,7	2,9	2,5	2,9	2,3
7 Öffentl. Einrichtungen, Wirtschaftsförd. ....	54.547	49.638	50.558	48.900	54.724	9,5	8,4	8,1	8,1	7,5
8 Wirtschaftliche Unternehmen .....	27.737	27.325	27.002	27.409	29.867	4,9	4,6	4,3	4,6	4,1
9 Allgemeine Finanzwirtschaft .....	257.907	287.025	303.389	268.068	333.486	45,1	48,6	48,6	44,6	46,0
<b>Vermögenshaushalt</b> .....	141.724	132.921	153.811	159.719	203.686	24,8	22,5	24,6	26,6	28,1
davon Einzelplan										
0 Allgemeine Verwaltung .....	19	148	123	112	1.259	0,0	0,0	0,0	0,0	0,2
1 Öffentl. Sicherheit u. Ordnung .....	380	335	1.732	132	261	0,1	0,1	0,3	0,0	0,0
2 Schulen .....	7.397	1.985	4.483	6.468	7.302	1,3	0,3	0,7	1,1	1,0
3 Wissenschaft, Forschung, Kulturpflege .....	10.360	9.933	10.843	10.323	11.989	1,8	1,7	1,7	1,7	1,7
4 Soziale Sicherung .....	809	866	682	2.580	1.850	0,1	0,1	0,1	0,4	0,3
5 Gesundheit, Sport, Erholung .....	801	7	89	24	48	0,1	0,0	0,0	0,0	0,0
6 Bau- und Wohnungswesen, Verkehr .....	22.614	22.542	14.133	14.720	28.353	4,0	3,8	2,3	2,4	3,9
7 Öffentl. Einrichtungen, Wirtschaftsförd. ....	6.761	8.188	11.199	9.604	10.309	1,2	1,4	1,8	1,6	1,4
8 Wirtschaftliche Unternehmen .....	2.161	2.124	1.579	3.168	4.208	0,4	0,4	0,3	0,5	0,6
9 Allgemeine Finanzwirtschaft .....	90.422	86.793	108.948	112.588	138.108	15,8	14,7	17,5	18,7	19,0

Quelle: Stadtkämmerei der Stadt Regensburg

## 15.9 Ausgaben im Verwaltungs- und Vermögenshaushalt

	absolut (in 1.000 €)					Anteil in Prozent am Gesamthaushalt				
	2006	2007	2008	2009	2010	2006	2007	2008	2009	2010
Ausgaben insgesamt .....	571.290	590.175	624.315	600.852	725.230	100,0	100,0	100,0	100,0	100,0
<b>Verwaltungshaushalt</b> .....	429.566	457.255	470.504	441.134	521.543	75,2	77,5	75,4	73,4	71,9
davon Einzelplan										
0 Allgemeine Verwaltung .....	30.157	29.099	30.469	31.704	32.311	5,3	4,9	4,9	5,3	4,5
1 Öffentl. Sicherheit u. Ordnung .....	23.049	24.272	24.682	26.108	26.174	4,0	4,1	4,0	4,3	3,6
2 Schulen .....	57.388	59.089	61.263	64.606	66.713	10,0	10,0	9,8	10,8	9,2
3 Wissenschaft, Forschung, Kulturpflege .....	27.010	27.097	27.578	29.079	29.366	4,7	4,6	4,4	4,8	4,0
4 Soziale Sicherung .....	81.043	86.074	86.769	91.905	96.193	14,2	14,6	13,9	15,3	13,3
5 Gesundheit, Sport, Erholung .....	14.308	14.473	15.023	15.481	15.835	2,5	2,5	2,4	2,6	2,2
6 Bau- und Wohnungswesen, Verkehr .....	44.347	44.593	45.791	46.563	46.070	7,8	7,6	7,3	7,7	6,4
7 Öffentl. Einrichtungen, Wirtschaftsförd. ....	54.262	56.884	57.989	53.089	54.598	9,5	9,6	9,3	8,8	7,5
8 Wirtschaftliche Unternehmen .....	2.135	3.084	2.087	3.803	2.332	0,4	0,5	0,3	0,6	0,3
9 Allgemeine Finanzwirtschaft .....	95.866	112.590	118.853	78.795	151.951	16,8	19,1	19,0	13,1	21,0
<b>Vermögenshaushalt</b> .....	141.724	132.921	153.811	159.719	203.686	24,8	22,5	24,6	26,6	28,1
davon Einzelplan										
0 Allgemeine Verwaltung .....	1.588	3.393	4.010	4.714	4.876	0,3	0,6	0,6	0,8	0,7
1 Öffentl. Sicherheit u. Ordnung .....	3.163	1.151	681	1.546	- 421	0,6	0,2	0,1	0,3	- 0,1
2 Schulen .....	18.228	18.418	13.932	13.761	11.181	3,2	3,1	2,2	2,3	1,5
3 Wissenschaft, Forschung, Kulturpflege .....	10.470	11.887	12.269	12.775	14.430	1,8	2,0	2,0	2,1	2,0
4 Soziale Sicherung .....	2.552	2.884	3.559	6.472	4.724	0,4	0,5	0,6	1,1	0,7
5 Gesundheit, Sport, Erholung .....	1.914	2.181	2.431	4.305	2.110	0,3	0,4	0,4	0,7	0,3
6 Bau- und Wohnungswesen, Verkehr .....	24.309	14.528	19.569	20.849	21.671	4,3	2,5	3,1	3,5	3,0
7 Öffentl. Einrichtungen, Wirtschaftsförd. ....	12.806	14.495	14.605	16.192	17.121	2,2	2,5	2,3	2,7	2,4
8 Wirtschaftliche Unternehmen .....	3.509	3.384	3.715	6.727	18.638	0,6	0,6	0,6	1,1	2,6
9 Allgemeine Finanzwirtschaft .....	63.186	60.600	79.039	72.378	109.356	11,1	10,3	12,7	12,0	15,1

Quelle: Stadtkämmerei der Stadt Regensburg

## 15.10 Schuldenstand, Neuverschuldung und Schuldentilgung

	Beträge in 1.000 €				
	2006	2007	2008	2009	2010
Schuldenstand am 01.01. <sup>1)</sup> .....	279.790	287.147	286.934	270.259	270.259
Schuldenaufnahme .....	51.296	42.554	24.840	58.442	40.298
Schuldentilgung .....	43.939	42.767	41.515	58.442	50.285
Schuldenstand am 31.12. ....	287.147	286.934	270.259	270.259	260.272
dar. Kreditmarktmittel .....	278.318	278.778	262.755	263.408	254.071
Schuldenstand in € je Einwohner <sup>2)</sup> .....	2.210	2.180	2.035	2.027	1.933
Nettoneuverschuldung .....	7.357	- 213	-16.675	-	-9.987
Veränderung in % .....	+ 2,6	- 0,1	- 5,8	-	- 3,7

<sup>1)</sup> ohne Restkaufgelder

<sup>2)</sup> Bevölkerung am Ort der Hauptwohnung (siehe Seite 52); Stand jeweils 30.06.

Quelle: Stadtkämmerei der Stadt Regensburg



## 15.11 Personal der Stadtverwaltung <sup>1)</sup>

	absolut					Prozent				
	2006	2007	2008	2009	2010	2006	2007	2008	2009	2010
<b>Personal insgesamt</b> .....	3.029	2.997	3.047	3.085	3.098	100,0	100,0	100,0	100,0	100,0
darunter Frauen .....	1.350	1.341	1.367	1.400	1.420	44,6	44,7	44,9	45,4	45,8
davon Vollzeitbeschäftigte .....	1.977	1.950	1.989	1.970	1.954	65,3	65,1	65,3	63,9	63,1
darunter Frauen .....	527	508	519	514	523	17,4	17,0	17,0	16,7	16,9
Teilzeitbeschäftigte .....	1.052	1.047	1.058	1.115	1.144	34,7	34,9	34,7	36,1	36,9
darunter Frauen .....	823	833	848	886	897	27,2	27,8	27,8	28,7	29,0
davon mind. Hälfte der Arbeitszeit .....	767	785	792	816	850	25,3	26,2	26,0	26,5	27,4
darunter Frauen .....	611	634	642	649	668	20,2	21,2	21,1	21,0	21,6
weniger als die Hälfte der Arbeitszeit .....	285	262	266	299	294	9,4	8,7	8,7	9,7	9,5
darunter Frauen .....	212	199	206	237	229	7,0	6,6	6,8	7,7	7,4
davon Beamte .....	1.006	997	1.037	1.044	1.038	33,2	33,3	34,0	33,8	33,5
Tarifbeschäftigte .....	2.023	2.000	2.010	2.041	2.060	66,8	66,7	66,0	66,2	66,5
<b>Beamte</b> .....	1.006	997	1.037	1.044	1.038	100,0	100,0	100,0	100,0	100,0
darunter Frauen .....	280	273	286	291	299	27,8	27,4	27,6	27,9	28,8
darunter in Teilzeitbeschäftigung <sup>2)</sup> .....	179	182	194	210	221	17,8	18,3	18,7	20,1	21,3
darunter Frauen .....	117	118	129	131	133	11,6	11,8	12,4	12,5	12,8
davon einfacher Dienst .....	-	-	-	-	-	-	-	-	-	-
mittlerer Dienst .....	330	327	332	349	332	32,8	32,8	32,0	33,4	32,0
gehobener Dienst .....	339	337	353	353	356	33,7	33,8	34,0	33,8	34,3
höherer Dienst .....	321	316	324	327	336	31,9	31,7	31,2	31,3	32,4
in Ausbildung .....	16	17	28	15	14	1,6	1,7	2,7	1,4	1,3
<b>Tarifbeschäftigte</b> .....	2.023	2.000	2.010	2.041	2.060	100,0	100,0	100,0	100,0	100,0
darunter Frauen .....	1.070	1.068	1.081	1.109	1.121	52,9	53,4	53,8	54,3	54,4
darunter in Teilzeitbeschäftigung <sup>2)</sup> .....	588	603	598	606	629	29,1	30,2	29,8	29,7	30,5
darunter Frauen .....	494	516	513	518	535	24,4	25,8	25,5	25,4	26,0
davon einfacher Dienst .....	650	639	642	657	722	32,1	32,0	31,9	32,2	35,0
mittlerer Dienst .....	874	830	829	830	766	43,2	41,5	41,2	40,7	37,2
gehobener Dienst .....	382	387	400	422	427	18,9	19,4	19,9	20,7	20,7
höherer Dienst .....	51	49	50	47	49	2,5	2,5	2,5	2,3	2,4
Sonstige <sup>3)</sup> .....	12	8	5	5	3	0,6	0,4	0,2	0,2	0,1
in Ausbildung .....	54	44	40	47	48	2,7	2,2	2,0	2,3	2,3
im Praktikum .....	.	43	44	33	45	.	2,2	2,2	1,6	2,2
Gesamtpersonal auf 100 Einwohner <sup>4)</sup> .....	2,0	2,1	2,1	2,1	2,1	.	.	.	.	.

<sup>1)</sup> Stand jeweils 01.06.

<sup>2)</sup> mindestens die Hälfte der regelmäßigen Arbeitszeit

<sup>3)</sup> Beschäftigte, die keiner Laufbahn zugeordnet werden können

<sup>4)</sup> Gesamtbevölkerung (siehe Seite 52)

Quelle: Personal- und Organisationsbericht der Stadt Regensburg



# 16

## Stadtbezirke

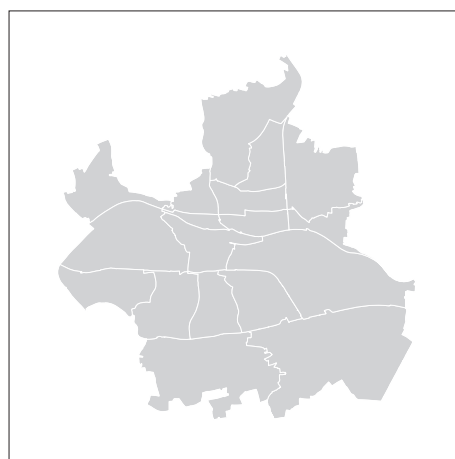

# 16.1 Die Regensburger Stadtbezirke



## 16.2 Abgrenzung der Regensburger Stadtbezirke

### 01 Innenstadt



Nördliches Ufer des Donauordarmes ab der Wehrbrücke bis in Höhe des Unteren Wöhrds - Verlängerung zum Südufer des südlichen Donauarmes - Donausüdufer bis zur Ostgrenze des Villaparks - Villastraße - Adolf-Schmetzer-Straße - Gabelsbergerstraße - Sternbergstraße bis zur Sternbergunterführung - Bundesbahngelände bis zur Galgenbergbrücke - Kreuzung Galgenbergstraße/Friedenstraße - Friedenstraße bis zur Kumpfmühler Brücke - Kumpfmühler Straße - Fürst-Anselm-Allee - Platz der Einheit - Prebrunnallee - westliche Begrenzung des Herzogparks - Donausüdufer bis zur Staustufe Regensburg - Wehrbrücke bis zum Donauordarm.

### 02 Stadtamhof



Frankenstraße ab der Einmündung der Ostabfahrt Pfaffensteiner Brücke bis zur Frankenbrücke - Westufer des Regens bis zur Einmündung in die Donau - Donauordarm bis zur Spundwand des RMD-Kanals - Verlängerung zum Nordufer der Donau - Nordufer des RMD-Kanals bis in die Höhe der Einmündung der Ostabfahrt Pfaffensteiner Brücke in die Frankenstraße - nördliche Verlängerung zur Frankenstraße

### 03 Steinweg - Pfaffenstein



Westufer des Regens ab der Stadtgrenze bis zur Frankenbrücke - Frankenstraße bis in Höhe der Einmündung der Ostabfahrt Pfaffensteiner Brücke - südliche Verlängerung zum RMD-Kanal - Nordufer des RMD-Kanals bis in Höhe der Westabfahrt Pfaffensteiner Brücke - Westabfahrt Pfaffensteiner Brücke - Pfaffensteiner Tunnel - nördliche Verlängerung zur Stadtgrenze entlang den Parkanlagen auf den Winzerer Höhen

### 04 Sallern - Gallingkofen



Stadtgrenze entlang der Bahnlinie Regensburg/Hof bis zum Bahnhof Wutzlhofen - südöstliche Verlängerung zur Chamer Straße - Chamer Straße bis Zubringer zur B 16 - Zubringer zur B 16 - B 16 bis in Höhe der Ostpreußenstraße - südliche Verlängerung zur Chamer Straße - westlicher Rand der Bebauung in der Ostpreußen- und Taunusstraße - Erzgebirgstraße - Nordgaustraße bis zur Einmündung in die Amberger Straße - westliche Verlängerung zum Regenufer - westliches Regenufer bis zur Stadtgrenze

### 05 Konradsiedlung - Wutzlhofen



Bahnübergang Wutzlhofen - Bahnlinie Regensburg/Hof - Brandlberger Straße - Illerstraße - Nordgaustraße - Erzgebirgstraße - westlicher Rand der Bebauung in der Taunus- und Ostpreußenstraße - nördliche Verlängerung zur B 16 - B 16 bis Zubringer zur B 16 - Zubringer zur B 16 - Chamer Straße bis zum Bahnübergang Wutzlhofen

### 06 Brandlberg - Keilberg

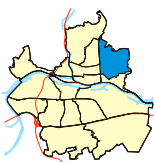

Stadtgrenze ab Ende der Chamer Straße bis zum Tegernheimer Keller - Nordgrenze der nördlich an die Straße Am Keilsteiner Hang anschließenden Flurstücke bis in Höhe des Metzgerweges - Südostgrenze des Betriebsgeländes für den Kalkabbau - Donauufer Straße bis zur Unterführung - Bahnlinie Regensburg/Hof bis zum Bahnübergang Wutzlhofen - Chamer Straße bis zur Stadtgrenze



### **07 Reinhausen**

Östliche Verlängerung vom Regenwestufer zur Nordgaustraße - Nordgaustraße - Illerstraße - Brandlberger Straße - Bahnlinie Regensburg/Hof - Donaustauffer Straße - Nordgaustraße - Frankenstraße - Frankenbrücke - Regenwestufer bis in Höhe Nordgaustraße



### **08 Weichs**

Donaustauffer Straße ab Nordgaustraße bis zur Bahnlinie Regensburg/Hof - Bahnlinie bis zur Donau - Donaunordufer - Nordufer des nördlichen Donauarmes bis zur Regenmündung - westliches Regenerufer bis zur Frankenbrücke - Frankenstraße - Nordgaustraße bis zur Donaustauffer Straße



### **09 Schwabelweis**

Östliche Stadtgrenze ab Tegernheimer Keller bis zum Donauufer bei Flusskilometer 2372 - Donaunordufer - Bahnlinie Regensburg/Hof - Donaustauffer Straße bis in Höhe Sportplätze Schwabelweis - Südostgrenze des Betriebsgeländes für den Kalkabbau - Nordgrenze der nördlich an die Straße Am Keilsteiner Hang anschließenden Flurstücke bis zum Tegernheimer Keller

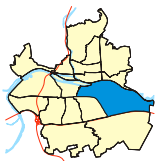

### **10 Ostenviertel**

Donaunordufer ab Bahnlinie Regensburg/Hof bis zur östlichen Stadtgrenze - Stadtgrenze bis zur Autobahn A 3 - BAB A 3 - Bahnlinie Regensburg/München bis zur Sternbergunterführung - Sternbergstraße - Gabelsbergerstraße - Adolf-Schmetzer-Straße - Villastraße - Donaulände bis zur Ostgrenze des Villaparks - Donausüdufer bis in Höhe der Ostspitze des Unteren Wöhrds - Verlängerung zum Nordufer der Donau - Donaunordufer bis zur Bahnlinie Regensburg/Hof

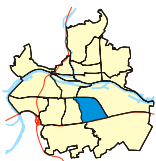

### **11 Kasernenviertel**

Galgenberg Brücke - Bahnlinie Regensburg/München - BAB A 3 - nördliche Auffahrtsschleife Regensburg-Burgweinting - BAB A 3 - Unterislinger Weg - Hermann-Geib-Straße - Alfons-Auer-Straße - Furtmayrstraße - Galgenbergstraße bis zur Galgenberg Brücke

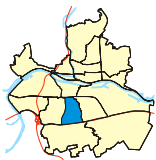

### **12 Galgenberg**

Kreuzung Universitätsstraße/Friedenstraße - Friedenstraße - Furtmayrstraße - Alfons-Auer-Straße - Hermann-Geib-Straße - Unterislinger Weg - BAB A 3 - Universitätsstraße - Friedenstraße.

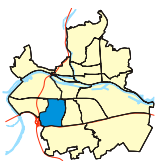

### **13 Kumpfmühl - Ziegetsdorf - Neuprüll**

Kumpfmühler Brücke - Friedenstraße - Universitätsstraße - BAB A 3 bis zur westlichen Stadtgrenze - Stadtgrenze bis zur BAB A 93 - BAB A 93 - Ostausfahrt Kumpfmühl bis zur KlENZEbrücke - KlENZEstraße - Kirchmeierstraße - Dechbettener Brücke - Bundesbahngelände - Kumpfmühler Brücke



#### **14 Großprüfening - Dechbetten - Königswiesen**

Mariaorter Eisenbahnbrücke - Bahnlinie Regensburg/Nürnberg bis zur Dechbettener Brücke - Kirchmeierstraße - Klenzestraße - Klenzebrücke - Ostausfahrt Kumpfmühl der BAB A 93 - BAB A 93 - Stadtgrenze bis zur Mariaorter Eisenbahnbrücke



#### **15 Westenviertel**

Nordufer der Donau bis in Höhe der Westabfahrt Pfaffensteiner Brücke - südliche Verlängerung zur Spundwand des RMD-Kanals - Spundwand bis zur Wehrbrücke - Wehrbrücke - Donausüdufer bis zum Herzogpark - westliche Begrenzung des Herzogparks - Prebrunnallee - Platz der Einheit - Fürst-Anselm-Allee - Kumpfmühler Straße - Kumpfmühler Brücke - Bundesbahngelände - Bahnlinie Regensburg/Nürnberg - Stadtgrenze bis zum Donaunordufer



#### **16 Ober- und Niederwinzer - Kager**

Nordwestliche Stadtgrenze bis in Höhe des Pfaffensteiner Tunnels - südliche Verlängerung zum Tunnel entlang der Parkanlagen auf den Winzerer Höhen - Pfaffensteiner Tunnel - Westabfahrt Pfaffensteiner Brücke - südliche Verlängerung zum Donaunordufer - Donaunordufer bis zur nordwestlichen Stadtgrenze



#### **17 Oberisling - Graß**

Frühere Gemeindegrenze zwischen Oberisling und Burgweinting ab BAB A 3 - südliche und südwestliche Stadtgrenze - BAB A 3 bis zur ehemaligen Gemeindegrenze

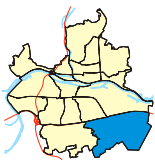

#### **18 Burgweinting - Harting**

Südöstliche Stadtgrenze ab BAB A 3 - frühere Gemeindegrenze zwischen Oberisling und Burgweinting - BAB A 3 bis zur südöstlichen Stadtgrenze

Auf der Grundlage des Stadtratsbeschlusses vom 19. Februar 2009

### 16.3 Besondere Altersgruppen nach Prozentanteilen in den Stadtbezirken im Jahr 2010

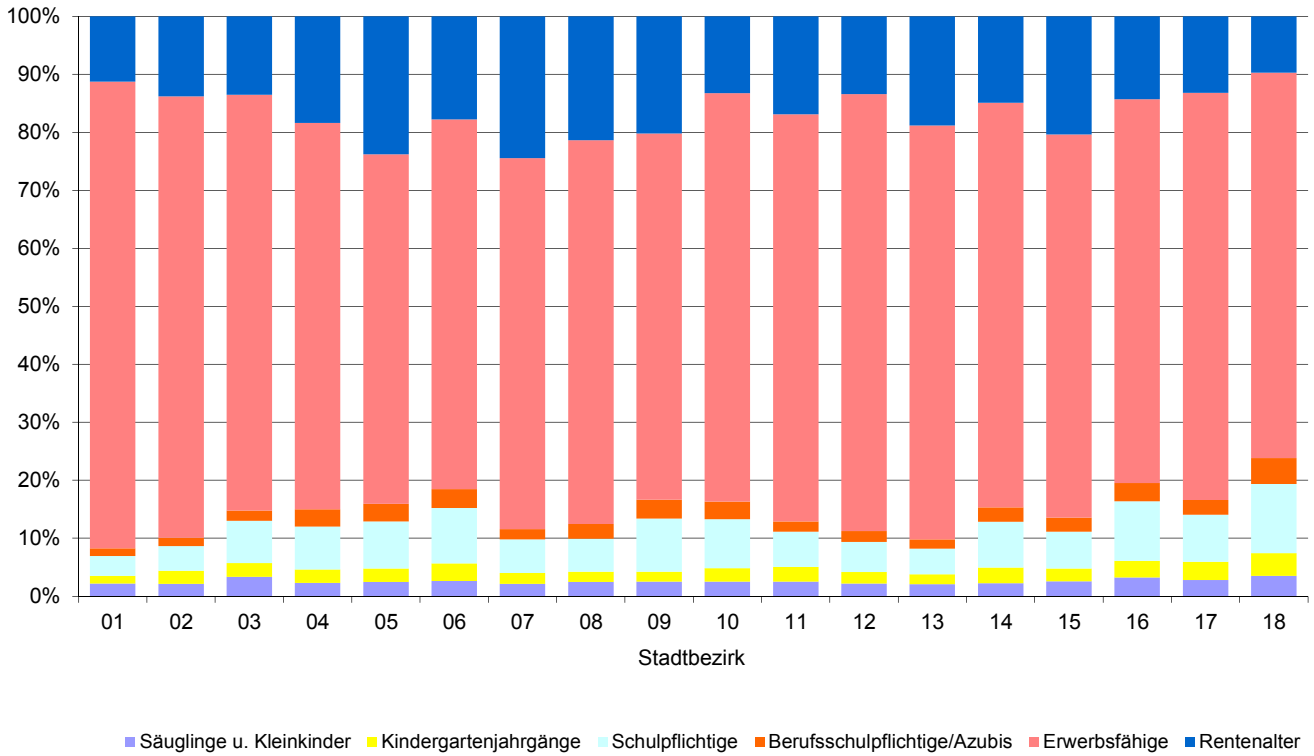

### 16.4 Sozialversicherungspflichtig Beschäftigte und Arbeitslose in den Stadtbezirken auf 1.000 Einwohner am 30.06.2010

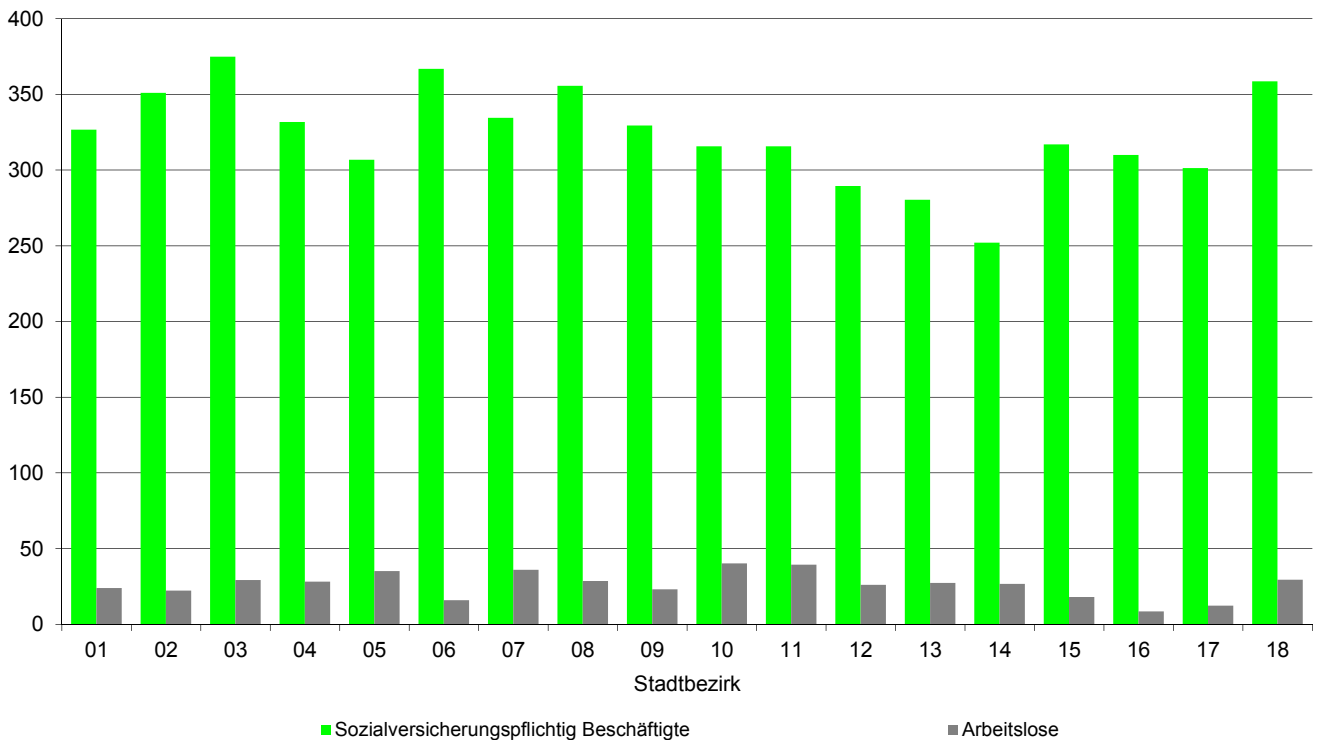



## 16.5 Geburten und Sterbefälle je 1.000 Einwohner in den Stadtbezirken im Jahr 2010

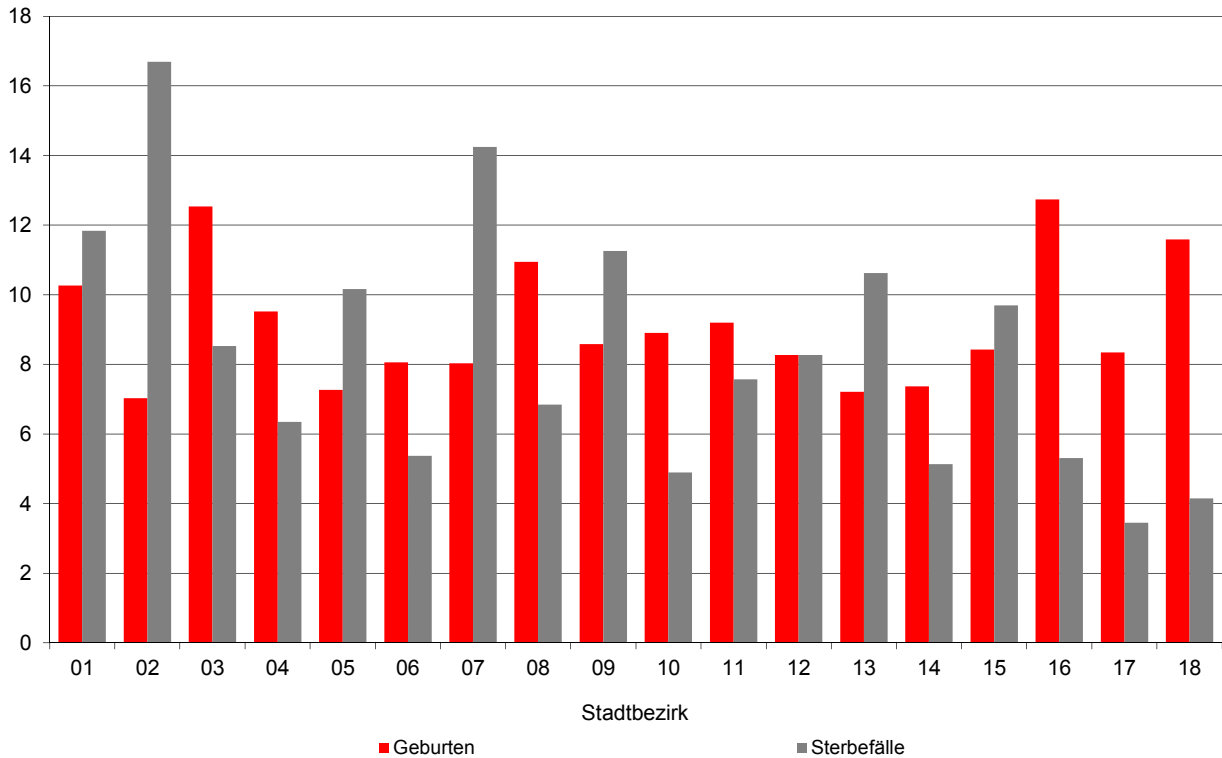

## 16.6 Zuzüge und Fortzüge einschließlich Umzüge je 1.000 Einwohner in den Stadtbezirken im Jahr 2010

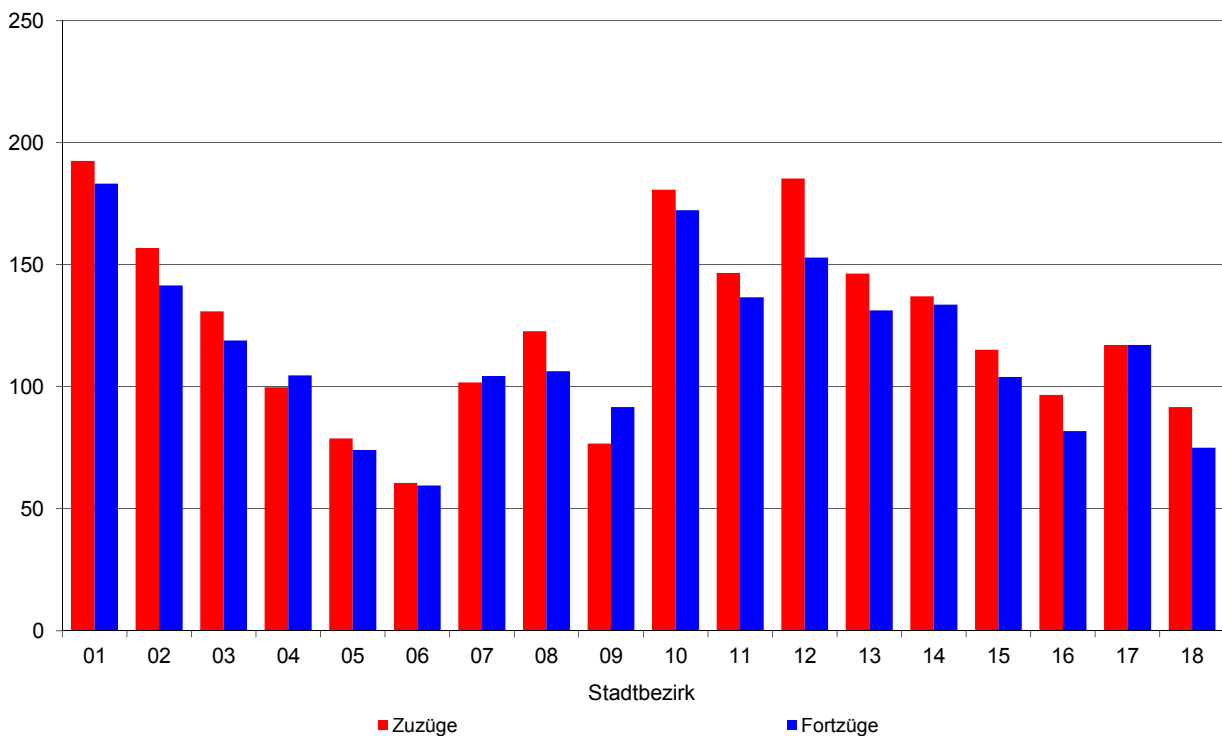

### 16.7 Einwohner und Bevölkerungsdichte im Jahr 2010

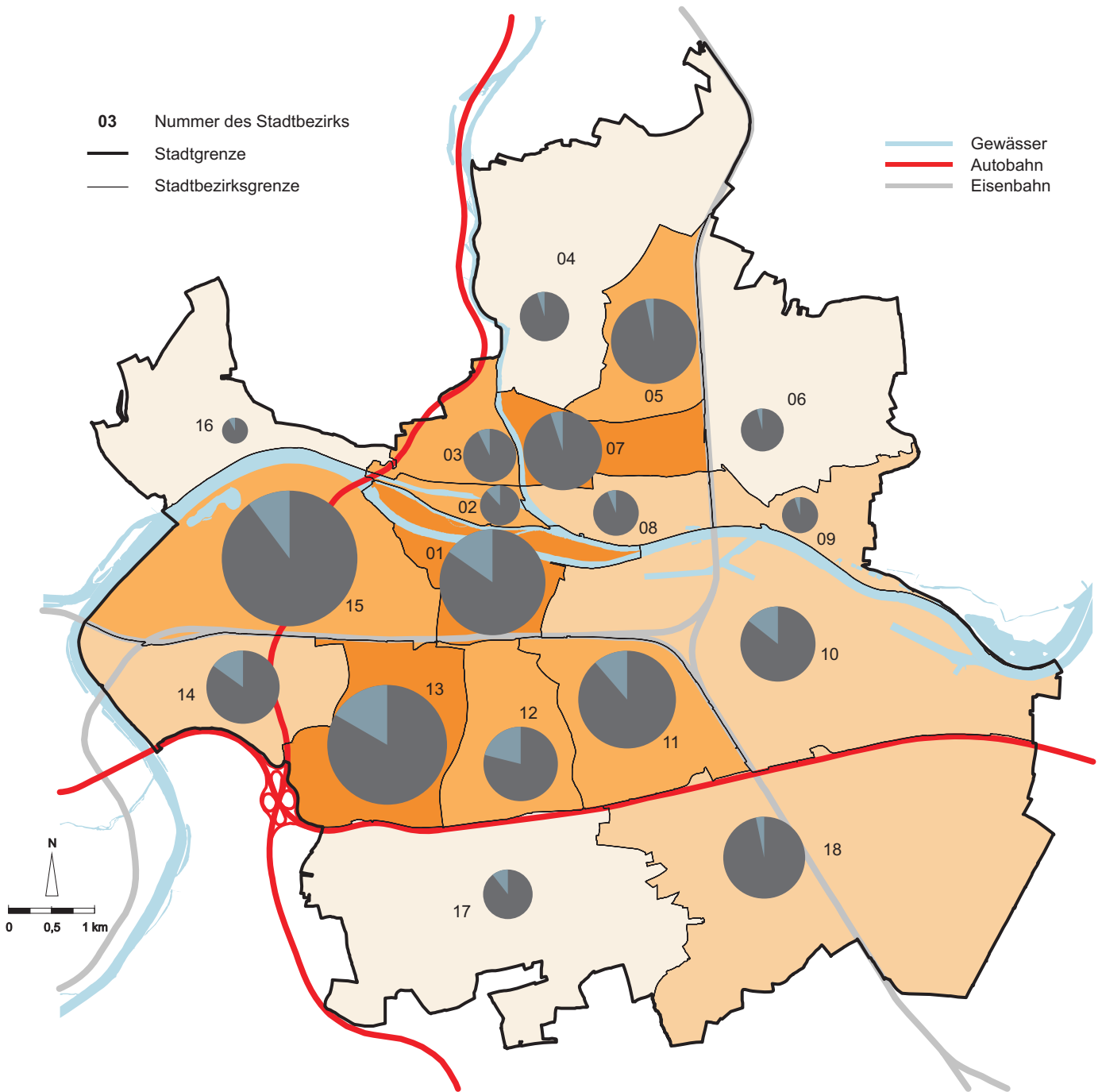

Bevölkerungsdichte in den Stadtbezirken [Einwohner je ha]

	2,7 bis 6,8
	6,9 bis 24,8
	24,9 bis 42,9
	43,0 bis 54,6

Einwohner in den Stadtbezirken

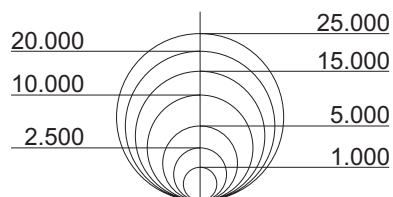

Einwohner mit...

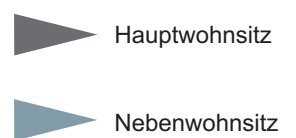

Quelle: Bevölkerungsstatistik der Stadt Regensburg

### 16.8 Ausländische Bevölkerung im Jahr 2010

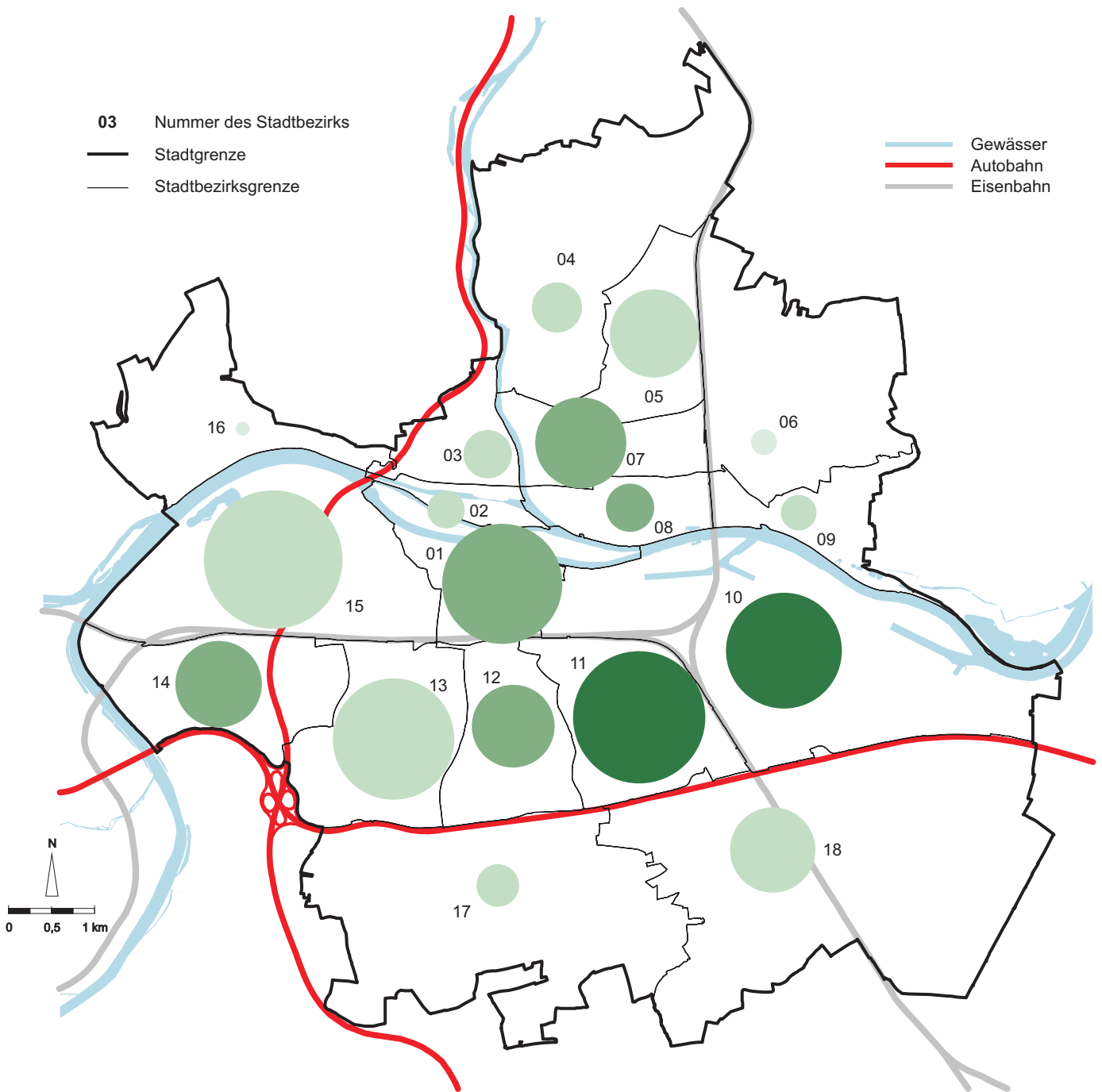

03 Nummer des Stadtbezirks  
 — Stadtgrenze  
 — Stadtbezirksgrenze

— Gewässer  
 — Autobahn  
 — Eisenbahn

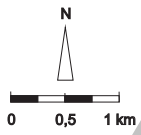

Anteil an Ausländern und Ausländerinnen in den Stadtbezirken [in %]

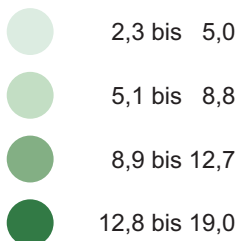

Ausländer und Ausländerinnen in den Stadtbezirken (Anzahl)

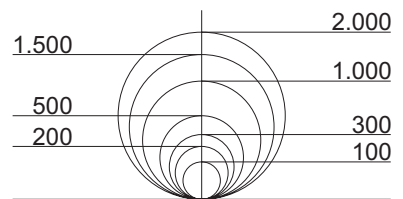

Quelle: Bevölkerungsstatistik der Stadt Regensburg

### 16.9 Geburten im Jahr 2010

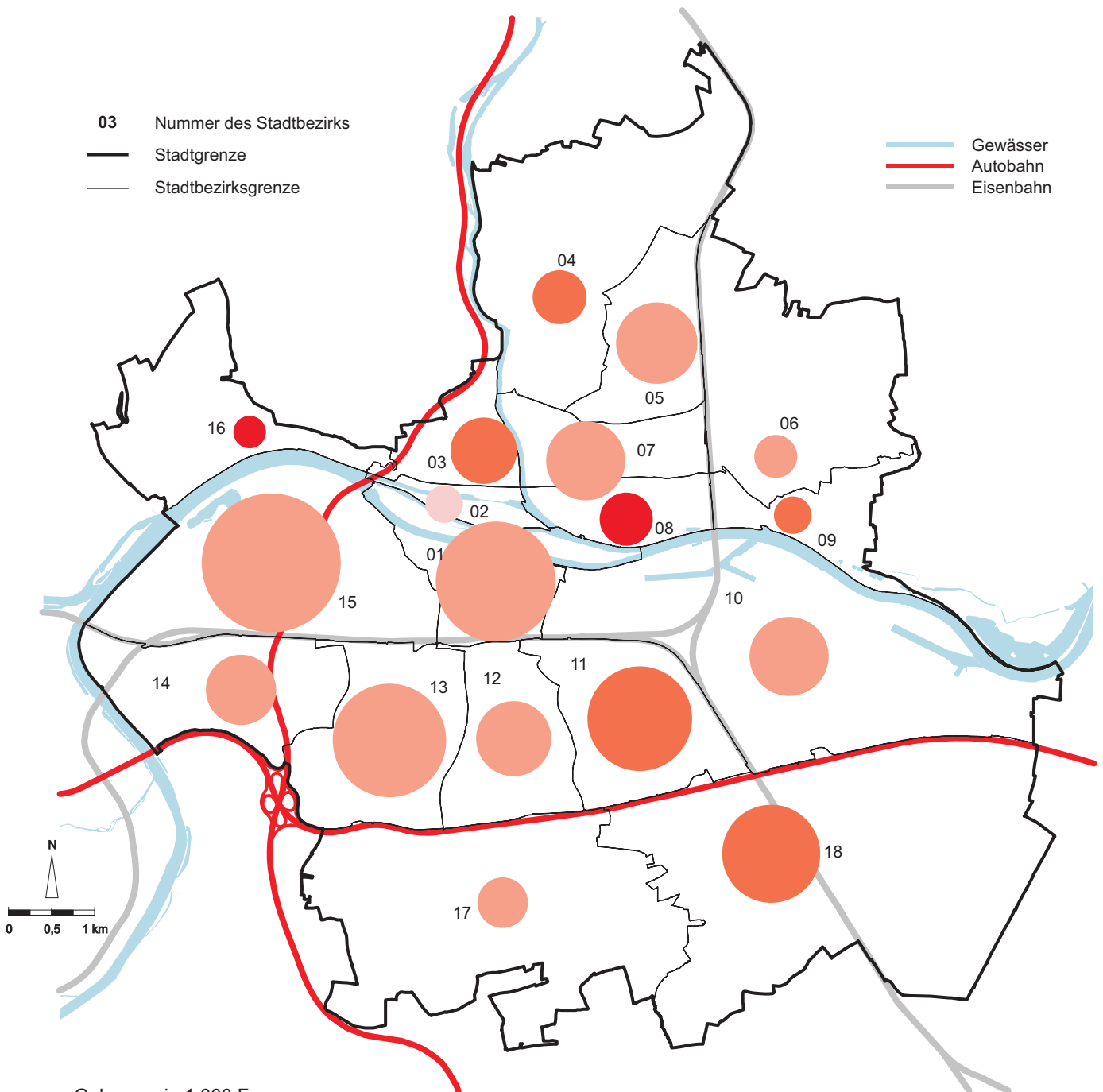

Geborene je 1.000 Frauen im Alter von 15 bis unter 45 in den Stadtbezirken

- 31,3 bis 37,9
- 38,0 bis 47,0
- 47,1 bis 56,2
- 56,3 bis 72,3

Bezugsgröße: Mittlere Bevölkerung, Einwohner mit Hauptwohnsitz

Geborene in den Stadtbezirken (Anzahl)

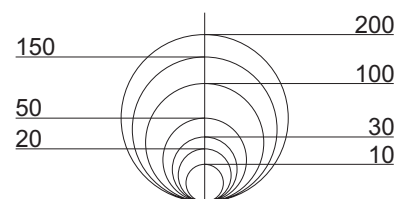

Quelle: Bevölkerungsstatistik der Stadt Regensburg

# 16.10 Sterbefälle im Jahr 2010

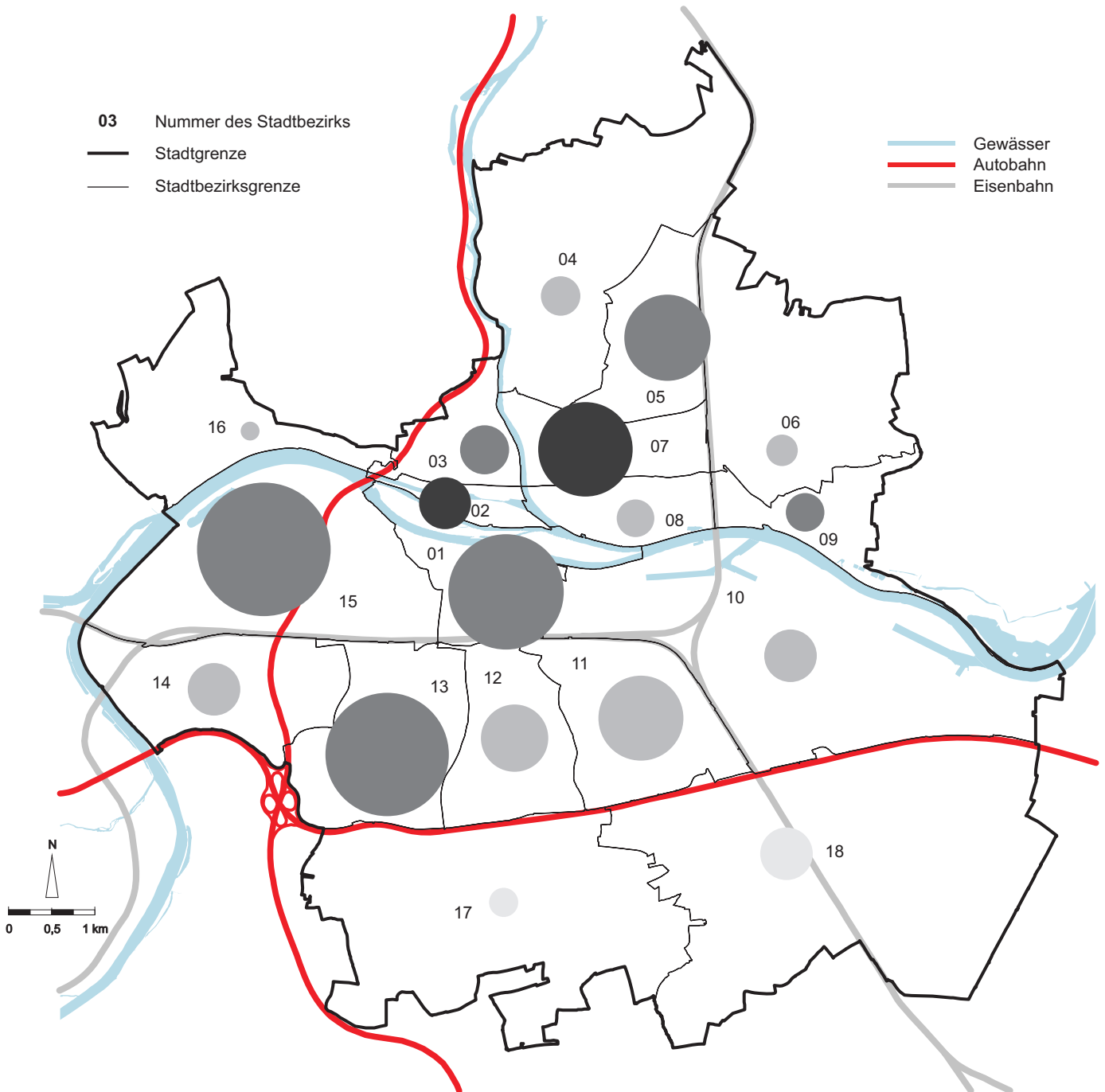

Sterbefälle je 1.000 Einwohner  
in den Stadtbezirken

- 3,5 bis 4,7
- 4,8 bis 8,3
- 8,4 bis 12,0
- 12,1 bis 16,7

Bezugsgröße: Mittlere Bevölkerung,  
Einwohner mit Hauptwohnsitz

Sterbefälle in den Stadtbezirken (Anzahl)

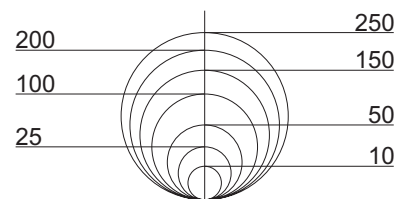

Quelle: Bevölkerungsstatistik der Stadt Regensburg

# 16.11 Natürlicher Saldo im Jahr 2010

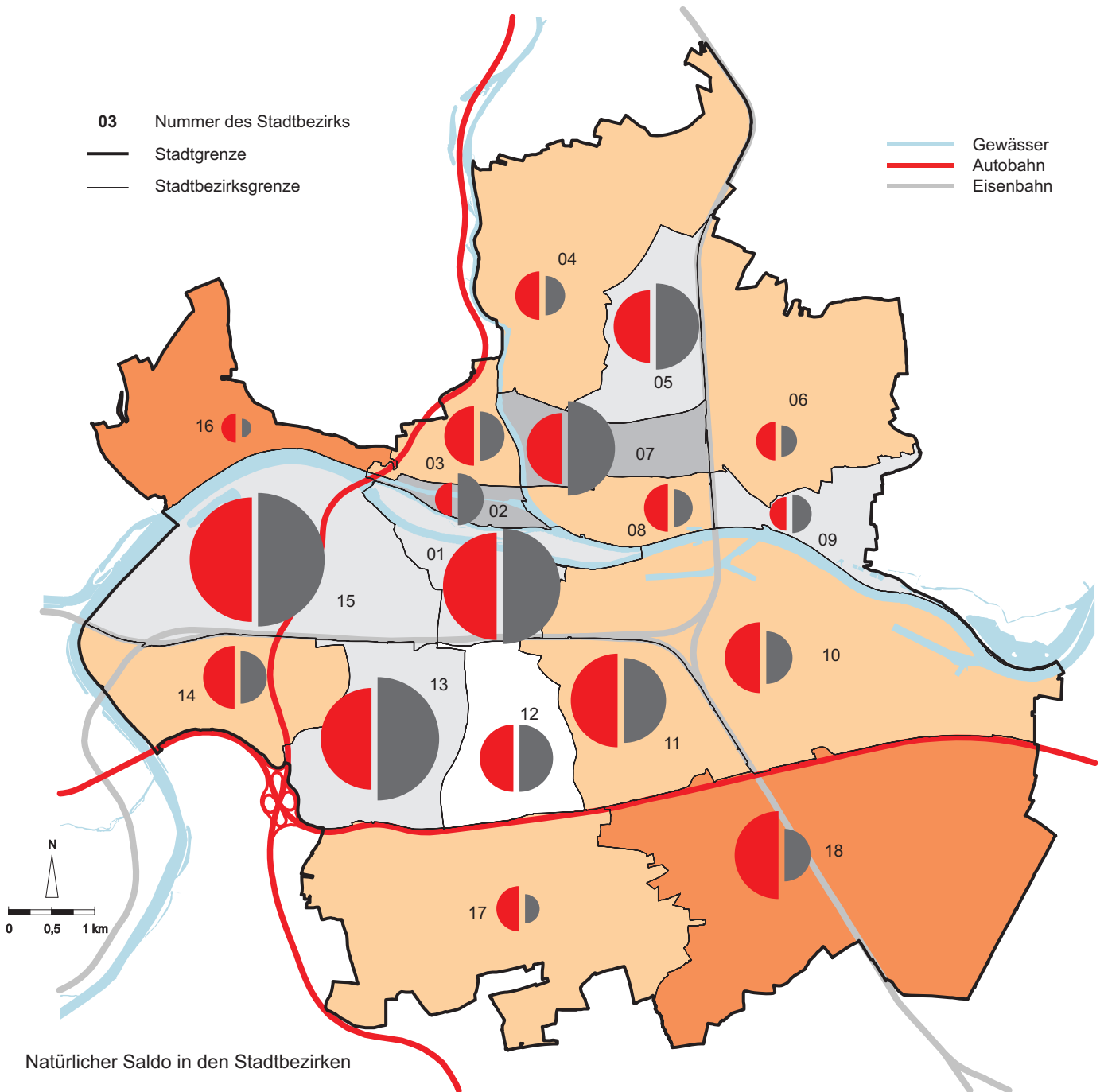

Natürlicher Saldo in den Stadtbezirken

Bevölkerungsabnahme um...  
 [Personen pro 1.000 Einwohner]

- 9,7 bis - 3,9
- 3,8 bis - 0,1
- unverändert

Bevölkerungszunahme um...  
 [Personen pro 1.000 Einwohner]

- + 0,1 bis + 5,4
- + 5,5 bis + 7,4

Geburten und Sterbefälle in den Stadtbezirken (Anzahl)

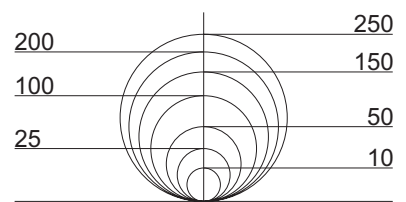

Quelle: Bevölkerungsstatistik der Stadt Regensburg

# 16.12 Zuzüge im Jahr 2010

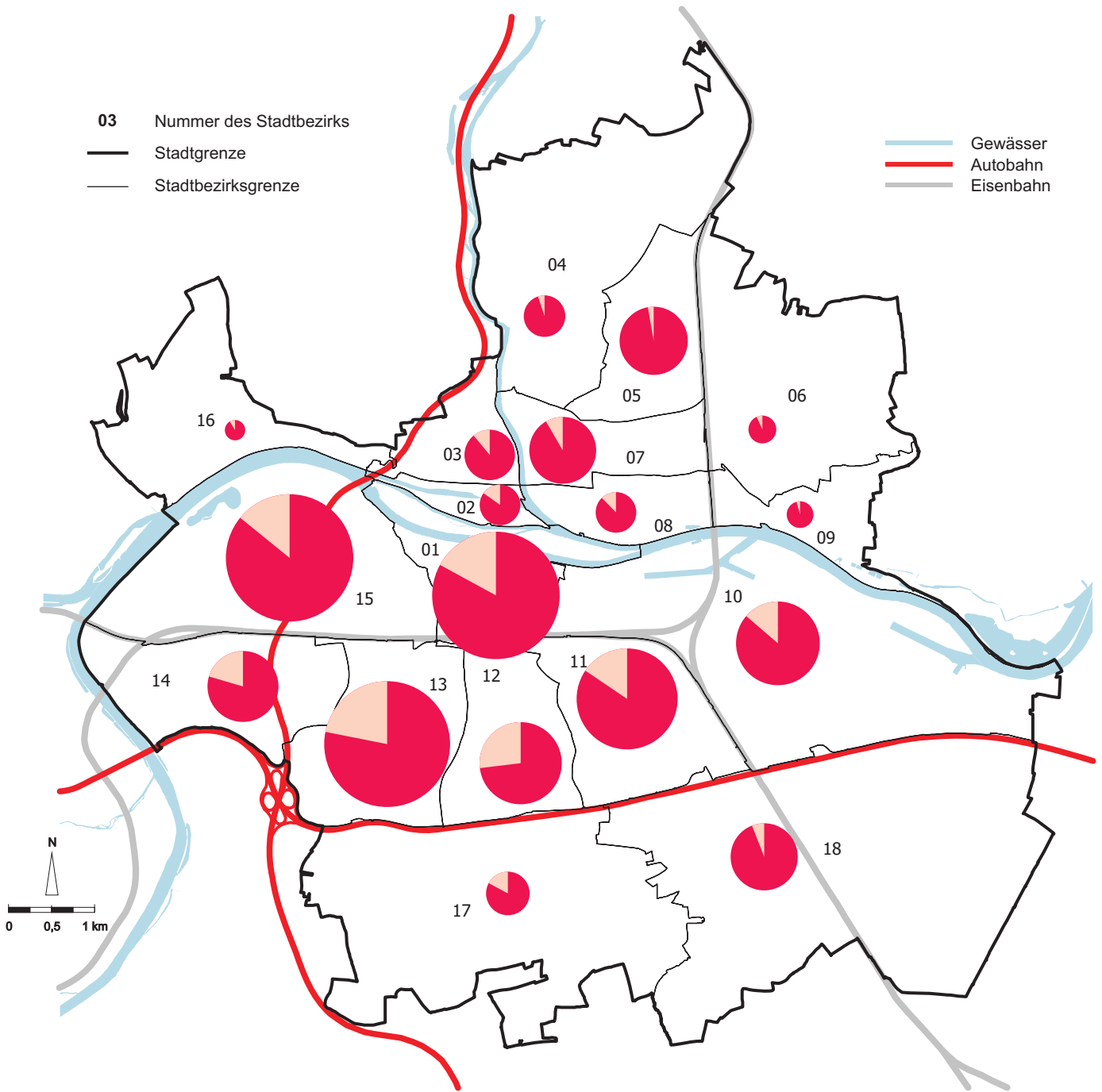

03 Nummer des Stadtbezirks  
 — Stadtgrenze  
 — Stadtbezirksgrenze

— Gewässer  
 — Autobahn  
 — Eisenbahn

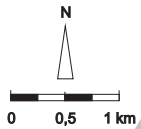

Einwohner mit...

Hauptwohnsitz  
 Nebenwohnsitz

Zuzüge in den Stadtbezirken (Anzahl)  
 (einschließlich Binnenwanderung)

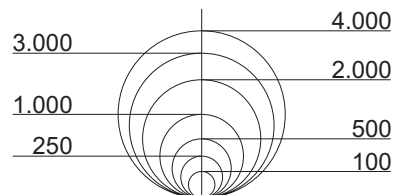

Quelle: Bevölkerungsstatistik der Stadt Regensburg

### 16.13 Fortzüge im Jahr 2010

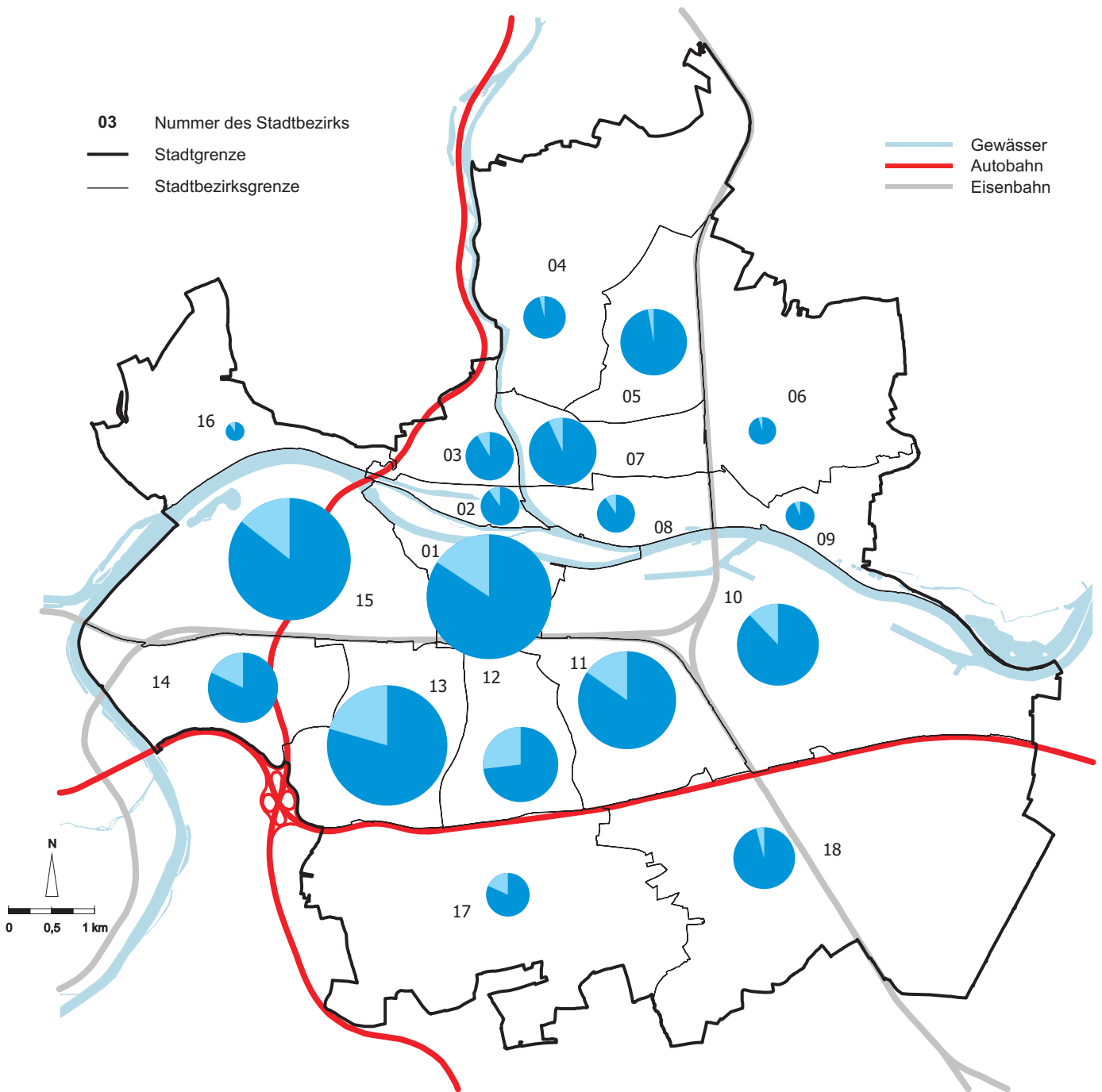

- 03 Nummer des Stadtbezirks
- Stadtgrenze
- Stadtbezirksgrenze

- Gewässer
- Autobahn
- Eisenbahn

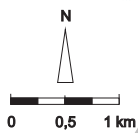

Einwohner mit...

- Hauptwohnsitz
- Nebenwohnsitz

Fortzüge in den Stadtbezirken (Anzahl)  
(einschließlich Binnenwanderung)

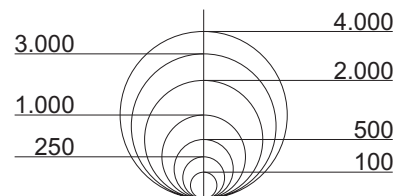

Quelle: Bevölkerungsstatistik der Stadt Regensburg



### 16.14 Wanderungssaldo der Bevölkerung im Jahr 2010

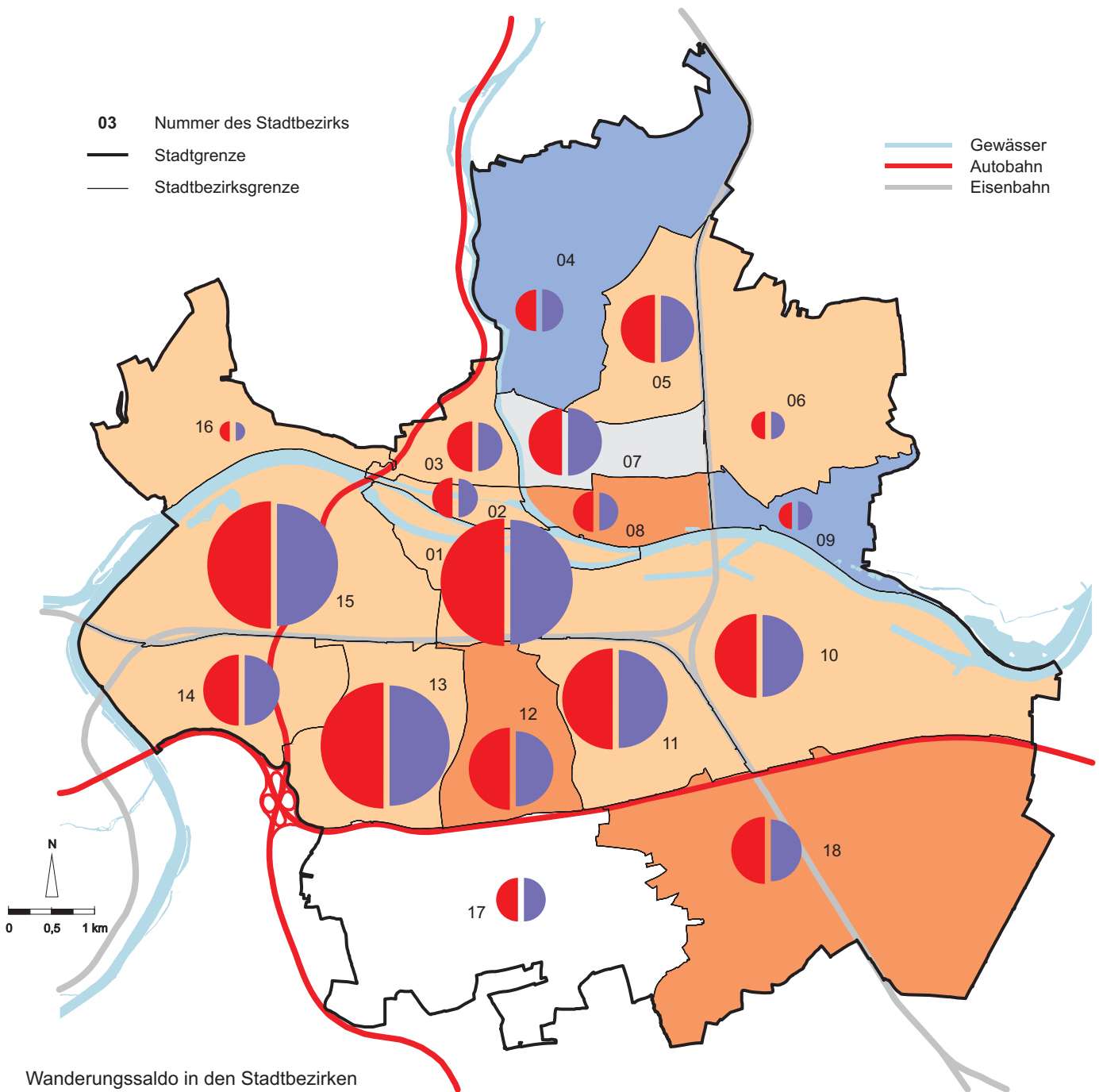

Wanderungssaldo in den Stadtbezirken

Bevölkerungsabnahme um...  
[Personen pro 1.000 Einwohner]

- 15,0 bis - 4,9
- 4,8 bis - 0,1
- unverändert

Bevölkerungszunahme um...  
[Personen pro 1.000 Einwohner]

- + 0,1 bis + 16,1
- + 16,2 bis + 32,3

Zu- und Fortzüge in den Stadtbezirken (Anzahl)  
(einschließlich Binnenwanderung)



Zuzüge Fortzüge

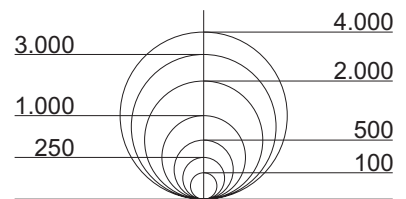

Quelle: Bevölkerungsstatistik der Stadt Regensburg

## 16.15 Fläche und Bevölkerungsstruktur

Stadt- bezirk	Fläche in ha	Gesamtbevölkerung am 31.12.2010													Haus- halte 1)
		ins- gesamt	je ha	darunter		nach dem Familienstand				Bevölkerung im Alter von ... bis unter ... Jahren					
				männ- lich	Aus- länder	ledig	verh.	verw.	gesch.	unter 6	6 bis unter 15	15 bis unter 21	21 bis unter 65	65 und mehr	
01	292	15.948	54,6	7.706	1.640	10.422	3.769	757	1.000	563	543	821	12.225	1.796	7.913
02	66	2.281	34,6	1.108	159	1.343	631	139	168	100	97	107	1.663	314	1.656
03	150	4.018	26,8	1.940	267	2.077	1.465	186	290	230	292	178	2.775	543	2.218
04	698	3.464	5,0	1.717	286	1.383	1.596	200	285	160	256	236	2.175	637	1.363
05	244	10.341	42,4	4.967	883	3.694	4.935	889	823	496	836	633	5.917	2.459	4.563
06	564	2.612	4,6	1.281	76	993	1.302	169	148	148	250	158	1.592	464	979
07	197	8.805	44,7	4.188	942	3.585	3.576	797	847	354	509	415	5.374	2.153	5.583
08	153	2.952	19,3	1.439	265	1.147	1.344	216	245	124	169	181	1.847	631	1.246
09	174	1.848	10,6	913	144	707	868	150	123	78	169	132	1.096	373	747
10	994	8.024	8,1	4.142	1.525	4.398	2.599	422	605	389	675	609	5.290	1.061	2.684
11	348	13.556	39,0	6.610	1.989	6.754	4.726	873	1.203	685	825	843	8.915	2.288	9.744
12	266	7.866	29,6	3.774	778	4.728	2.311	399	428	328	408	543	5.535	1.052	3.393
13	378	20.351	53,8	9.598	1.676	10.619	6.814	1.383	1.535	771	903	1.257	13.588	3.832	14.185
14	351	7.618	21,7	3.597	850	3.909	2.940	338	431	375	605	588	4.915	1.135	4.126
15	680	26.116	38,4	12.255	2.181	12.459	9.871	1.806	1.980	1.248	1.658	1.535	16.356	5.319	15.944
16	347	952	2,7	475	22	408	442	43	59	58	98	59	601	136	155
17	898	3.485	3,9	1.734	206	1.675	1.530	113	167	207	282	250	2.287	459	1.219
18	1.268	9.525	7,5	4.727	827	4.265	4.395	343	522	708	1.134	917	5.840	926	2.686
<b>Ge- samt- stadt</b>	8.068	149.762	18,6	72.171	14.716	74.566	55.114	9.223	10.859	7.022	9.709	9.462	97.991	25.578	80.428

1) Stand: 30.06.2005; die Anzahl der Haushalte wurde per Hochrechnung anhand der Haushaltsbefragung 2005 gebildet; incl. Studentenhaushalte; die Gesamtsumme (Gesamtstadt) weicht aufgrund von Rundungsfehlern von der Summe der Einzelwerte ab  
Quelle: Bevölkerungsstatistik der Stadt Regensburg, Gesamtbevölkerung (siehe Seite 52)



16.17 Bevölkerungsstand <sup>1)</sup>

Stadtbezirk	2006	2007	2008	2009	2010
01 Innenstadt .....	14.970	15.390	15.608	15.824	15.948
02 Stadtamhof .....	2.134	2.158	2.208	2.271	2.281
03 Steinweg - Pfaffenstein .....	3.814	3.873	3.873	3.956	4.018
04 Sallern - Gallingshofen .....	3.547	3.591	3.536	3.471	3.464
05 Konradsiedlung - Wutzlhofen .....	10.446	10.387	10.388	10.314	10.341
06 Brandlberg - Keilberg .....	2.584	2.622	2.631	2.602	2.612
07 Reinhausen .....	8.755	8.812	8.799	8.878	8.805
08 Weichs .....	2.837	2.923	2.862	2.896	2.952
09 Schwabelweis .....	1.873	1.855	1.848	1.882	1.848
10 Ostenviertel .....	7.891	7.764	7.864	7.925	8.024
11 Kasernenviertel .....	13.232	13.233	13.415	13.396	13.556
12 Galgenberg .....	6.460	6.947	7.349	7.615	7.866
13 Kumpfmühl - Ziegetsdorf - Neuprüll .....	20.050	20.186	20.288	20.136	20.351
14 Großprüfening - Dechbetten - Königswiesen .....	7.303	7.339	7.417	7.575	7.618
15 Westenviertel .....	24.759	25.212	25.592	25.849	26.116
16 Ober- und Niederwinzer - Kager .....	934	937	943	932	952
17 Oberisling - Graß .....	3.335	3.430	3.450	3.470	3.485
18 Burgweinting - Harting .....	8.475	8.850	9.199	9.290	9.525
Stadt Regensburg .....	143.399	145.509	147.270	148.282	149.762

<sup>1)</sup> im Jahr 2006 Registerbereinigung (siehe Seite 52)

Quelle: Bevölkerungsstatistik der Stadt Regensburg

## 16.18 Bevölkerungsentwicklung <sup>1)</sup>

Stadtbezirk	2006	2007	2008	2009	2010
01 Innenstadt .....	- 1.023	+ 420	+ 218	+ 216	+ 124
02 Stadtamhof .....	- 239	+ 24	+ 50	+ 63	+ 10
03 Steinweg - Pfaffenstein .....	- 191	+ 59	-	+ 83	+ 62
04 Sallern - Gallingshofen .....	- 168	+ 44	- 55	- 65	- 7
05 Konradsiedlung - Wutzlhofen .....	- 412	- 59	+ 1	- 74	+ 27
06 Brandlberg - Keilberg .....	- 31	+ 38	+ 9	- 29	+ 10
07 Reinhausen .....	- 409	+ 57	- 13	+ 79	- 73
08 Weichs .....	- 181	+ 86	- 61	+ 34	+ 56
09 Schwabelweis .....	- 67	- 18	- 7	+ 34	- 34
10 Ostenviertel .....	- 612	- 127	+ 100	+ 61	+ 99
11 Kasernenviertel .....	- 1.117	+ 1	+ 182	- 19	+ 160
12 Galgenberg .....	- 461	+ 487	+ 402	+ 266	+ 251
13 Kumpfmühl - Ziegetsdorf - Neuprüll .....	- 1.717	+ 136	+ 102	- 152	+ 215
14 Großprüfening - Dechbetten - Königswiesen .....	- 322	+ 36	+ 78	+ 158	+ 43
15 Westenviertel .....	- 1.170	+ 453	+ 380	+ 257	+ 267
16 Ober- und Niederwinzer - Kager .....	- 31	+ 3	+ 6	- 11	+ 20
17 Oberisling - Graß .....	- 241	+ 95	+ 20	+ 20	+ 15
18 Burgweinting - Harting .....	+ 74	+ 375	+ 349	+ 91	+ 235
Stadt Regensburg .....	- 8.318	+ 2.110	+ 1.761	+ 1.012	+ 1.480

<sup>1)</sup> im Jahr 2006 Registerbereinigung (siehe Seite 52)

Quelle: Bevölkerungsstatistik der Stadt Regensburg

## 16.19 Bevölkerung nach besonderen Altersgruppen <sup>1)</sup>

Stadt- bezirk	Säuglinge					Kleinkinder					Kindergartenjahrgänge					Schulpflichtige				
	unter 1 Jahr					unter 3 Jahren					3 bis unter 6 Jahren					6 bis unter 15 Jahren				
	2006	2007	2008	2009	2010	2006	2007	2008	2009	2010	2006	2007	2008	2009	2010	2006	2007	2008	2009	2010
<b>01</b>	108	125	121	122	144	315	320	315	331	348	235	226	218	204	215	591	581	579	541	543
<b>02</b>	18	19	17	20	14	47	47	54	55	48	35	41	35	48	52	94	86	95	91	97
<b>03</b>	31	43	44	35	50	111	109	118	128	134	94	113	101	95	96	248	258	279	274	292
<b>04</b>	23	28	34	28	30	76	87	87	89	80	93	73	75	72	80	299	316	293	277	256
<b>05</b>	62	70	85	84	79	237	233	238	256	254	275	278	284	255	242	849	844	842	837	836
<b>06</b>	27	26	22	23	16	75	77	82	78	68	84	70	70	77	80	254	259	259	255	250
<b>07</b>	62	75	64	69	68	198	193	192	191	189	169	198	182	177	165	499	504	504	512	509
<b>08</b>	24	14	23	29	29	60	51	62	67	73	50	49	41	64	51	174	179	166	154	169
<b>09</b>	13	9	15	15	14	42	32	38	39	46	48	56	45	43	32	172	168	182	179	169
<b>10</b>	84	69	50	82	70	239	226	184	197	204	181	186	201	205	185	652	600	636	643	675
<b>11</b>	110	114	123	109	113	332	338	355	341	341	280	281	318	334	344	776	786	791	789	825
<b>12</b>	60	50	45	63	66	164	163	154	169	173	121	153	151	166	155	378	392	404	406	408
<b>13</b>	122	133	132	131	152	364	369	379	386	418	317	300	295	328	353	1.003	959	938	916	903
<b>14</b>	56	63	52	50	53	198	188	181	183	172	202	220	224	214	203	527	537	540	592	605
<b>15</b>	208	200	220	247	220	555	588	637	662	668	528	488	507	548	580	1.666	1.686	1.676	1.637	1.658
<b>16</b>	13	8	9	9	12	24	27	34	28	31	41	41	30	25	27	80	84	94	107	98
<b>17</b>	29	38	32	27	30	88	104	118	101	98	99	93	83	99	109	302	331	309	288	282
<b>18</b>	98	85	98	102	108	272	306	341	321	336	339	338	334	362	372	1.134	1.118	1.142	1.127	1.134
<b>Ge- samt- stadt</b>	1.148	1.169	1.186	1.245	1.268	3.397	3.458	3.569	3.622	3.681	3.191	3.204	3.194	3.316	3.341	9.698	9.688	9.729	9.625	9.709

<sup>1)</sup> im Jahr 2006 Registerbereinigung (siehe Seite 52)

Berufsschulpflichtige/Azubis					Minderjährige					Erwerbsfähige					Personen im Rentenalter					Stadt- bezirk
15 bis unter 18 Jahren					unter 18 Jahre					15 bis unter 65 Jahren					65 Jahre und älter					
2006	2007	2008	2009	2010	2006	2007	2008	2009	2010	2006	2007	2008	2009	2010	2006	2007	2008	2009	2010	
196	192	198	208	209	1.337	1.319	1.310	1.284	1.315	11.992	12.411	12.645	12.907	13.046	1.837	1.852	1.851	1.841	1.796	<b>01</b>
37	35	36	42	33	213	209	220	236	230	1.635	1.664	1.693	1.753	1.770	323	320	331	324	314	<b>02</b>
83	69	66	62	72	536	549	564	559	594	2.815	2.853	2.826	2.893	2.953	546	540	549	566	543	<b>03</b>
123	118	96	99	103	591	594	551	537	519	2.481	2.489	2.445	2.399	2.411	598	626	636	634	637	<b>04</b>
343	321	322	312	314	1.704	1.676	1.686	1.660	1.646	6.570	6.511	6.511	6.456	6.550	2.515	2.521	2.513	2.510	2.459	<b>05</b>
83	82	78	78	84	496	488	489	488	482	1.731	1.756	1.756	1.733	1.750	440	460	464	459	464	<b>06</b>
207	213	191	183	157	1.073	1.108	1.069	1.063	1.020	5.681	5.755	5.747	5.814	5.789	2.208	2.162	2.174	2.184	2.153	<b>07</b>
73	76	76	69	75	357	355	345	354	368	1.957	2.046	1.991	1.991	2.028	596	598	602	620	631	<b>08</b>
63	60	52	58	61	325	316	317	319	308	1.220	1.208	1.200	1.232	1.228	391	391	383	389	373	<b>09</b>
273	259	273	272	245	1.345	1.271	1.294	1.317	1.309	5.721	5.672	5.764	5.816	5.899	1.098	1.080	1.079	1.064	1.061	<b>10</b>
289	264	246	239	240	1.677	1.669	1.710	1.703	1.750	9.378	9.392	9.576	9.609	9.758	2.466	2.436	2.375	2.323	2.288	<b>11</b>
159	153	138	134	148	822	861	847	875	884	4.862	5.292	5.640	5.845	6.078	935	947	1.000	1.029	1.052	<b>12</b>
400	403	371	365	318	2.084	2.031	1.983	1.995	1.992	14.570	14.726	14.818	14.656	14.845	3.796	3.832	3.858	3.850	3.832	<b>13</b>
185	194	193	185	187	1.112	1.139	1.138	1.174	1.167	5.285	5.267	5.344	5.460	5.503	1.091	1.127	1.128	1.126	1.135	<b>14</b>
657	671	679	661	636	3.406	3.433	3.499	3.508	3.542	16.946	17.336	17.514	17.645	17.891	5.064	5.114	5.258	5.357	5.319	<b>15</b>
28	28	25	25	30	173	180	183	185	186	664	658	655	639	660	125	127	130	133	136	<b>16</b>
107	108	100	86	89	596	636	610	574	578	2.449	2.482	2.511	2.527	2.537	397	420	429	455	459	<b>17</b>
441	474	484	472	429	2.186	2.236	2.301	2.282	2.271	5.897	6.228	6.495	6.560	6.757	833	860	887	920	926	<b>18</b>
3.747	3.720	3.624	3.550	3.430	20.033	20.070	20.116	20.113	20.161	101.854	103.746	105.131	105.935	107.453	25.259	25.413	25.647	25.784	25.578	<b>Ge- samt- stadt</b>

<sup>1)</sup> im Jahr 2006 Registerbereinigung (siehe Seite 52)

Quelle: Bevölkerungsstatistik der Stadt Regensburg, Gesamtbevölkerung (siehe Seite 52)

## 16.20 Geburten und Sterbefälle

Stadt- bezirk	Geburten					Sterbefälle					natürlicher Saldo				
	2006	2007	2008	2009	2010	2006	2007	2008	2009	2010	2006	2007	2008	2009	2010
01	131	133	139	142	163	202	180	158	185	188	- 71	- 47	- 19	- 43	- 25
02	17	25	23	22	16	32	29	27	40	38	- 15	- 4	- 4	- 18	- 22
03	41	45	48	37	50	25	24	13	26	34	+ 16	+ 21	+ 35	+ 11	+ 16
04	27	30	37	32	33	36	23	31	27	22	- 9	+ 7	+ 6	+ 5	+ 11
05	64	75	86	85	75	97	102	92	96	105	- 33	- 27	- 6	- 11	- 30
06	28	27	25	26	21	18	8	13	24	14	+ 10	+ 19	+ 12	+ 2	+ 7
07	65	76	65	73	71	131	151	106	103	126	- 66	- 75	- 41	- 30	- 55
08	21	14	25	28	32	27	15	30	15	20	- 6	- 1	- 5	+ 13	+ 12
09	15	9	15	14	16	20	19	16	13	21	- 5	- 10	- 1	+ 1	- 5
10	90	67	56	84	71	61	56	63	52	39	+ 29	+ 11	- 7	+ 32	+ 32
11	114	129	131	114	124	123	121	94	122	102	- 9	+ 8	+ 37	- 8	+ 22
12	51	48	50	63	64	36	32	50	59	64	+ 15	+ 16	-	+ 4	-
13	134	152	148	149	146	225	207	235	226	215	- 91	- 55	- 87	- 77	- 69
14	56	64	54	56	56	32	34	51	38	39	+ 24	+ 30	+ 3	+ 18	+ 17
15	211	213	225	260	219	244	282	267	244	252	- 33	- 69	- 42	+ 16	- 33
16	13	8	13	9	12	7	4	5	4	5	+ 6	+ 4	+ 8	+ 5	+ 7
17	30	35	33	29	29	16	17	14	12	12	+ 14	+ 18	+ 19	+ 17	+ 17
18	100	79	103	110	109	42	40	57	43	39	+ 58	+ 39	+ 46	+ 67	+ 70
<b>Ge- samt- stadt</b>	1.208	1.229	1.276	1.333	1.307	1.374	1.344	1.322	1.329	1.335	- 166	- 115	- 46	+ 4	- 28

Quelle: Bevölkerungsstatistik der Stadt Regensburg



## 16.21 Wanderungsbewegung <sup>1)</sup>

Zuzüge (einschließlich Binnenwanderung)					Fortzüge (einschließlich Binnenwanderung)					Wanderungssaldo (einschließlich Binnenwanderung)					Stadt- bezirk
2006	2007	2008	2009	2010	2006	2007	2008	2009	2010	2006	2007	2008	2009	2010	
3.248	3.335	3.198	3.106	3.059	4.199	2.877	2.970	2.853	2.910	- 951	+ 458	+ 228	+ 253	+ 149	<b>01</b>
329	411	373	377	357	557	382	326	301	322	- 228	+ 29	+ 47	+ 76	+ 35	<b>02</b>
551	555	510	605	522	764	514	542	535	474	- 213	+ 41	- 32	+ 70	+ 48	<b>03</b>
393	398	340	321	346	550	360	395	392	363	- 157	+ 38	- 55	- 71	- 17	<b>04</b>
707	741	701	724	814	1.088	775	698	790	765	- 381	- 34	+ 3	- 66	+ 49	<b>05</b>
174	188	158	151	158	218	169	167	180	155	- 44	+ 19	- 9	- 29	+ 3	<b>06</b>
934	964	990	1.010	900	1.272	838	950	906	923	- 338	+ 126	+ 40	+ 104	- 23	<b>07</b>
295	393	317	353	359	475	304	376	328	311	- 180	+ 89	- 59	+ 25	+ 48	<b>08</b>
157	143	136	198	143	212	153	145	165	171	- 55	- 10	- 9	+ 33	- 28	<b>09</b>
1.411	1.277	1.546	1.363	1.441	2.051	1.417	1.435	1.331	1.374	- 640	- 140	+ 111	+ 32	+ 67	<b>10</b>
1.885	2.019	2.132	1.980	1.976	2.999	2.015	1.988	1.988	1.841	- 1.114	+ 4	+ 144	- 8	+ 135	<b>11</b>
1.318	1.557	1.543	1.437	1.434	1.797	1.091	1.136	1.168	1.184	- 479	+ 466	+ 407	+ 269	+ 250	<b>12</b>
2.908	2.910	2.906	2.726	2.963	4.521	2.708	2.733	2.797	2.657	- 1.613	+ 202	+ 173	- 71	+ 306	<b>13</b>
1.454	1.124	1.056	1.207	1.041	1.797	1.125	968	1.059	1.015	- 343	- 1	+ 88	+ 148	+ 26	<b>14</b>
3.141	3.285	3.119	2.953	2.991	4.282	2.763	2.687	2.723	2.702	- 1.141	+ 522	+ 432	+ 230	+ 289	<b>15</b>
81	85	69	79	91	120	90	71	94	77	- 39	- 5	- 2	- 15	+ 14	<b>16</b>
421	519	429	424	407	677	438	432	422	407	- 256	+ 81	- 3	+ 2	-	<b>17</b>
803	1.111	983	734	862	783	771	680	708	705	+ 20	+ 340	+ 303	+ 26	+ 157	<b>18</b>
20.210	21.015	20.506	19.748	19.864	28.362	18.790	18.699	18.740	18.356	- 8.152	+ 2.225	+ 1.807	+ 1.008	+ 1.508	<b>Ge- samt- stadt</b>

<sup>1)</sup> im Jahr 2006 Registerbereinigung (siehe Seite 52)

Quelle: Bevölkerungsstatistik der Stadt Regensburg

## 16.22 Geburten und Sterbefälle auf 1.000 Einwohner

Stadt- bezirk	Geburten					Sterbefälle					natürlicher Saldo									
	2006	2007	2008	2009	2010	2006	2007	2008	2009	2010	2006	2007	2008	2009	2010					
01	8,5	8,8	9,0	9,0	10,3	13,0	11,9	10,2	11,8	11,8	-	4,6	-	3,1	-	1,2	-	2,7	-	1,6
02	7,5	11,6	10,5	9,8	7,0	14,2	13,5	12,4	17,9	16,7	-	6,7	-	1,9	-	1,8	-	8,0	-	9,7
03	10,5	11,7	12,4	9,5	12,5	6,4	6,2	3,4	6,6	8,5	+	4,1	+	5,5	+	9,0	+	2,8	+	4,0
04	7,4	8,4	10,4	9,1	9,5	9,9	6,4	8,7	7,7	6,3	-	2,5	+	2,0	+	1,7	+	1,4	+	3,2
05	6,0	7,2	8,3	8,2	7,3	9,1	9,8	8,9	9,3	10,2	-	3,1	-	2,6	-	0,6	-	1,1	-	2,9
06	10,8	10,4	9,5	9,9	8,1	6,9	3,1	4,9	9,2	5,4	+	3,8	+	7,3	+	4,6	+	0,8	+	2,7
07	7,3	8,7	7,4	8,3	8,0	14,6	17,2	12,0	11,7	14,3	-	7,4	-	8,5	-	4,7	-	3,4	-	6,2
08	7,2	4,9	8,6	9,7	10,9	9,2	5,2	10,4	5,2	6,8	-	2,0	-	0,3	-	1,7	+	4,5	+	4,1
09	7,9	4,8	8,1	7,5	8,6	10,5	10,2	8,6	7,0	11,3	-	2,6	-	5,4	-	0,5	+	0,5	-	2,7
10	11,0	8,6	7,2	10,6	8,9	7,4	7,2	8,1	6,6	4,9	+	3,5	+	1,4	-	0,9	+	4,1	+	4,0
11	8,3	9,7	9,8	8,5	9,2	8,9	9,1	7,1	9,1	7,6	-	0,7	+	0,6	+	2,8	-	0,6	+	1,6
12	7,6	7,2	7,0	8,4	8,3	5,4	4,8	7,0	7,9	8,3	+	2,2	+	2,4	-		+	0,5	-	
13	6,4	7,6	7,3	7,4	7,2	10,8	10,3	11,6	11,2	10,6	-	4,4	-	2,7	-	4,3	-	3,8	-	3,4
14	7,5	8,7	7,3	7,5	7,4	4,3	4,6	6,9	5,1	5,1	+	3,2	+	4,1	+	0,4	+	2,4	+	2,2
15	8,3	8,5	8,9	10,1	8,4	9,6	11,3	10,5	9,5	9,7	-	1,3	-	2,8	-	1,7	+	0,6	-	1,3
16	13,7	8,6	13,8	9,6	12,7	7,4	4,3	5,3	4,3	5,3	+	6,3	+	4,3	+	8,5	+	5,3	+	7,4
17	8,7	10,3	9,6	8,4	8,3	4,6	5,0	4,1	3,5	3,5	+	4,1	+	5,3	+	5,5	+	4,9	+	4,9
18	11,9	9,1	11,4	11,9	11,6	5,0	4,6	6,3	4,7	4,1	+	6,9	+	4,5	+	5,1	+	7,2	+	7,4
<b>Ge- samt- stadt</b>	8,2	8,5	8,7	9,0	8,8	9,3	9,3	9,0	9,0	9,0	-	1,1	-	0,8	-	0,3	+	0,0	-	0,2

Quelle: Bevölkerungsstatistik der Stadt Regensburg

## 16.23 Zuzüge und Fortzüge auf 1.000 Einwohner <sup>1)</sup>

Zuzüge (einschließlich Binnenwanderung)					Fortzüge (einschließlich Binnenwanderung)					Wanderungssaldo (einschließlich Binnenwanderung)					Stadt- bezirk					
2006	2007	2008	2009	2010	2006	2007	2008	2009	2010	2006	2007	2008	2009	2010						
209,8	219,7	206,3	197,6	192,6	271,2	189,5	191,6	181,5	183,2	-	61,4	+	30,2	+	14,7	+	16,1	+	9,4	<b>01</b>
146,0	191,5	170,9	168,3	156,9	247,2	178,0	149,3	134,4	141,5	-	101,2	+	13,5	+	21,5	+	33,9	+	15,4	<b>02</b>
140,9	144,4	131,7	154,6	130,9	195,4	133,7	139,9	136,7	118,9	-	54,5	+	10,7	-	8,3	+	17,9	+	12,0	<b>03</b>
108,2	111,5	95,4	91,6	99,8	151,5	100,9	110,8	111,9	104,7	-	43,2	+	10,6	-	15,4	-	20,3	-	4,9	<b>04</b>
66,4	71,1	67,5	69,9	78,8	102,1	74,4	67,2	76,3	74,1	-	35,8	-	3,3	+	0,3	-	6,4	+	4,7	<b>05</b>
66,9	72,2	60,2	57,7	60,6	83,9	64,9	63,6	68,8	59,5	-	16,9	+	7,3	-	3,4	-	11,1	+	1,2	<b>06</b>
104,2	109,8	112,4	114,3	101,8	142,0	95,4	107,9	102,5	104,4	-	37,7	+	14,3	+	4,5	+	11,8	-	2,6	<b>07</b>
100,8	136,5	109,6	122,6	122,8	162,3	105,6	130,0	113,9	106,4	-	61,5	+	30,9	-	20,4	+	8,7	+	16,4	<b>08</b>
82,3	76,7	73,5	106,2	76,7	111,2	82,1	78,3	88,5	91,7	-	28,8	-	5,4	-	4,9	+	17,7	-	15,0	<b>09</b>
172,1	163,1	197,9	172,7	180,7	250,2	181,0	183,6	168,6	172,3	-	78,1	-	17,9	+	14,2	+	4,1	+	8,4	<b>10</b>
136,7	152,6	160,0	147,7	146,6	217,5	152,3	149,2	148,3	136,6	-	80,8	+	0,3	+	10,8	-	0,6	+	10,0	<b>11</b>
197,0	232,3	215,9	192,1	185,3	268,6	162,8	158,9	156,1	153,0	-	71,6	+	69,5	+	56,9	+	36,0	+	32,3	<b>12</b>
139,1	144,6	143,6	134,9	146,4	216,2	134,6	135,0	138,4	131,3	-	77,1	+	10,0	+	8,5	-	3,5	+	15,1	<b>13</b>
194,8	153,5	143,1	161,0	137,0	240,8	153,7	131,2	141,3	133,6	-	46,0	-	0,1	+	11,9	+	19,7	+	3,4	<b>14</b>
123,9	131,5	122,8	114,8	115,1	169,0	110,6	105,8	105,9	104,0	-	45,0	+	20,9	+	17,0	+	8,9	+	11,1	<b>15</b>
85,3	90,9	73,4	84,3	96,6	126,4	96,2	75,5	100,3	81,7	-	41,1	-	5,3	-	2,1	-	16,0	+	14,9	<b>16</b>
121,8	153,4	124,7	122,5	117,0	195,9	129,5	125,6	122,0	117,0	-	74,1	+	23,9	-	0,9	+	0,6	-	-	<b>17</b>
95,2	128,3	108,9	79,4	91,6	92,8	89,0	75,4	76,6	74,9	+	2,4	+	39,2	+	33,6	+	2,8	+	16,7	<b>18</b>
137,0	145,5	140,1	133,6	133,3	192,2	130,1	127,7	126,8	123,2	-	55,2	+	15,4	+	12,3	+	6,8	+	10,1	<b>Ge- samt- stadt</b>

<sup>1)</sup> im Jahr 2006 Registerbereinigung (siehe Seite 52)

Quelle: Bevölkerungsstatistik der Stadt Regensburg

16.24 Bevölkerungssaldo <sup>1)</sup>

Stadt- bezirk	insgesamt					Deutsche					Ausländer				
	2006	2007	2008	2009	2010	2006	2007	2008	2009	2010	2006	2007	2008	2009	2010
01	- 1.023 +	420 +	218 +	216 +	124	- 1.050 +	412 +	226 +	278 +	114	+ 27 +	8 -	8 -	62 +	10
02	- 239 +	24 +	50 +	63 +	10	- 193 +	19 +	46 +	61 +	13	- 46 +	5 +	4 +	2 -	3
03	- 191 +	59	- +	83 +	62	- 193 +	66 +	11 +	77 +	59	+ 2 -	7 -	11 +	6 +	3
04	- 168 +	44 -	55 -	65 -	7	- 151 +	9 -	45 -	63 -	5	- 17 +	35 -	10 -	2 -	2
05	- 412 -	59 +	1 -	74 +	27	- 408 -	58 +	4 -	50 +	30	- 4 -	1 -	3 -	24 -	3
06	- 31 +	38 +	9 -	29 +	10	- 36 +	27 +	13 -	25 +	2	+ 5 +	11 -	4 -	4 +	8
07	- 409 +	57 -	13 +	79 -	73	- 382 +	21 -	29 +	68 -	123	- 27 +	36 +	16 +	11 +	50
08	- 181 +	86 -	61 +	34 +	56	- 169 +	57 -	25 +	22 +	50	- 12 +	29 -	36 +	12 +	6
09	- 67 -	18 -	7 +	34 -	34	- 65 -	7 -	32 +	20 -	35	- 2 -	11 +	25 +	14 +	1
10	- 612 -	127 +	100 +	61 +	99	- 538 -	83 +	156 +	63 -	1	- 74 -	44 -	56 -	2 +	100
11	- 1.117 +	1 +	182 -	19 +	160	- 998 +	3 +	170 -	35 +	93	- 119 -	2 +	12 +	16 +	67
12	- 461 +	487 +	402 +	266 +	251	- 493 +	500 +	384 +	249 +	211	+ 32 -	13 +	18 +	17 +	40
13	- 1.717 +	136 +	102 -	152 +	215	- 1.781 +	70 +	77 -	128 +	113	+ 64 +	66 +	25 -	24 +	102
14	- 322 +	36 +	78 +	158 +	43	- 403 +	91 +	42 +	151 +	59	+ 81 -	55 +	36 +	7 -	16
15	- 1.170 +	453 +	380 +	257 +	267	- 1.173 +	362 +	321 +	306 +	160	+ 3 +	91 +	59 -	49 +	107
16	- 31 +	3 +	6 -	11 +	20	- 33 -	4 +	8 +	1 +	19	+ 2 +	7 -	2 -	12 +	1
17	- 241 +	95 +	20 +	20 +	15	- 241 +	82 +	11 +	11 +	8	- +	13 +	9 +	9 +	7
18	+ 74 +	375 +	349 +	91 +	235	+ 7 +	357 +	299 +	68 +	227	+ 67 +	18 +	50 +	23 +	8
<b>Ge- samt- stadt</b>	- 8.318 +	2.110 +	1.761 +	1.012 +	1.480	- 8.300 +	1.924 +	1.637 +	1.074 +	994	- 18 +	186 +	124 -	62 +	486

<sup>1)</sup> im Jahr 2006 Registerbereinigung (siehe Seite 52)

Quelle: Bevölkerungsstatistik der Stadt Regensburg

## 16.25 Bevölkerungssaldo <sup>1)</sup> auf 1.000 Einwohner, Deutsche und Ausländer

insgesamt					Deutsche					Ausländer					Stadt- bezirk
2006	2007	2008	2009	2010	2006	2007	2008	2009	2010	2006	2007	2008	2009	2010	
- 66,1	+ 27,7	+ 14,1	+ 13,7	+ 7,8	- 76,1	+ 30,6	+ 16,4	+ 19,8	+ 8,0	+ 16,1	+ 4,7	- 4,7	- 37,3	+ 6,1	<b>01</b>
- 106,1	+ 11,2	+ 22,9	+ 28,1	+ 4,4	- 92,8	+ 9,5	+ 22,7	+ 29,3	+ 6,1	- 264,4	+ 32,6	+ 25,3	+ 12,4	- 18,7	<b>02</b>
- 48,9	+ 15,4	-	+ 21,2	+ 15,6	- 53,1	+ 18,5	+ 3,0	+ 21,1	+ 15,9	+ 7,3	- 25,7	- 41,7	+ 23,0	+ 11,3	<b>03</b>
- 46,3	+ 12,3	- 15,4	- 18,6	- 2,0	- 45,0	+ 2,7	- 13,8	- 19,6	- 1,6	- 62,2	+ 123,9	- 33,9	- 6,9	- 7,0	<b>04</b>
- 38,7	- 5,7	+ 0,1	- 7,1	+ 2,6	- 41,9	- 6,1	+ 0,4	- 5,3	+ 3,2	- 4,4	- 1,1	- 3,3	- 26,7	- 3,4	<b>05</b>
- 11,9	+ 14,6	+ 3,4	- 11,1	+ 3,8	- 14,2	+ 10,7	+ 5,1	- 9,8	+ 0,8	+ 80,0	+ 156,0	- 54,1	- 57,1	+ 111,1	<b>06</b>
- 45,6	+ 6,5	- 1,5	+ 8,9	- 8,3	- 47,1	+ 2,6	- 3,7	+ 8,6	- 15,5	- 32,0	+ 42,5	+ 18,3	+ 12,4	+ 54,5	<b>07</b>
- 61,8	+ 29,9	- 21,1	+ 11,8	+ 19,2	- 63,4	+ 21,8	- 9,5	+ 8,4	+ 18,8	- 46,2	+ 108,0	- 135,8	+ 47,4	+ 22,9	<b>08</b>
- 35,1	- 9,7	- 3,8	+ 18,2	- 18,2	- 36,3	- 4,0	- 18,4	+ 11,6	- 20,3	- 17,2	- 100,5	+ 214,6	+ 102,9	+ 7,0	<b>09</b>
- 74,7	- 16,2	+ 12,8	+ 7,7	+ 12,4	- 81,1	- 13,1	+ 24,5	+ 9,7	- 0,2	- 47,3	- 29,2	- 38,5	- 1,4	+ 67,8	<b>10</b>
- 81,0	+ 0,1	+ 13,7	- 1,4	+ 11,9	- 84,3	+ 0,3	+ 14,9	- 3,0	+ 8,1	- 60,9	- 1,1	+ 6,3	+ 8,4	+ 34,3	<b>11</b>
- 68,9	+ 72,6	+ 56,2	+ 35,6	+ 32,4	- 82,3	+ 83,4	+ 59,7	+ 36,9	+ 30,2	+ 45,7	- 18,3	+ 25,3	+ 23,3	+ 52,8	<b>12</b>
- 82,1	+ 6,8	+ 5,0	- 7,5	+ 10,6	- 91,6	+ 3,8	+ 4,1	- 6,9	+ 6,1	+ 43,4	+ 42,9	+ 15,8	- 15,1	+ 62,8	<b>13</b>
- 43,1	+ 4,9	+ 10,6	+ 21,1	+ 5,7	- 60,8	+ 14,1	+ 6,4	+ 22,8	+ 8,8	+ 96,7	- 64,7	+ 42,8	+ 8,1	- 18,6	<b>14</b>
- 46,2	+ 18,1	+ 15,0	+ 10,0	+ 10,3	- 50,2	+ 15,8	+ 13,8	+ 13,0	+ 6,7	+ 1,5	+ 45,1	+ 28,2	- 23,4	+ 50,3	<b>15</b>
- 32,6	+ 3,2	+ 6,4	- 11,7	+ 21,2	- 35,8	- 4,4	+ 8,8	+ 1,1	+ 20,6	+ 74,1	+ 222,2	- 58,8	- 444,4	+ 46,5	<b>16</b>
- 69,7	+ 28,1	+ 5,8	+ 5,8	+ 4,3	- 73,3	+ 25,6	+ 3,4	+ 3,4	+ 2,4	-	+ 74,5	+ 48,5	+ 46,3	+ 34,6	<b>17</b>
+ 8,8	+ 43,3	+ 38,7	+ 9,8	+ 25,0	+ 0,9	+ 45,0	+ 36,2	+ 8,1	+ 26,4	+ 96,5	+ 24,4	+ 64,9	+ 28,5	+ 9,7	<b>18</b>
- 56,4	+ 14,6	+ 12,0	+ 6,8	+ 9,9	- 62,1	+ 14,8	+ 12,4	+ 8,0	+ 7,4	- 1,3	+ 13,2	+ 8,7	- 4,3	+ 33,6	<b>Ge- samst- stadt</b>

<sup>1)</sup> im Jahr 2006 Registerbereinigung (siehe Seite 52)

Quelle: Bevölkerungsstatistik der Stadt Regensburg

## 16.26 Umzüge in den Stadtbezirken im Jahr 2010

in	Stadtbezirk																		insgesamt	
	aus	01	02	03	04	05	06	07	08	09	10	11	12	13	14	15	16	17		18
Stadt-	01	635	54	61	7	38	5	37	22	2	108	119	100	168	36	276	3	14	36	1.721
bezirk	02	48	19	17	4	9	1	6	4	-	3	10	6	12	1	28	1	-	2	171
	03	49	8	58	8	10	-	16	8	1	12	21	6	25	4	34	-	2	4	266
	04	10	3	14	46	26	1	27	7	1	2	13	3	11	1	10	7	1	15	198
	05	26	3	4	25	243	4	82	19	3	27	29	10	31	12	33	2	6	24	583
	06	6	2	1	2	6	18	4	2	1	1	7	-	11	2	4	-	3	6	76
	07	50	11	14	23	70	9	116	24	3	34	34	7	36	4	35	1	5	17	493
	08	18	2	-	7	14	2	13	16	-	19	18	6	14	2	21	2	1	6	161
	09	5	2	2	-	14	-	13	5	19	12	3	6	6	2	5	-	-	3	97
	10	113	5	12	16	63	3	41	9	12	152	115	40	47	14	67	2	6	42	759
	11	133	12	19	9	39	10	52	24	12	89	341	73	97	27	104	2	10	69	1.122
	12	101	10	10	7	16	1	15	8	3	30	71	101	89	15	58	2	7	29	573
	13	194	19	25	24	31	4	49	12	9	66	99	111	637	60	183	4	39	48	1.614
	14	54	2	6	3	5	1	13	4	-	16	37	37	73	103	61	-	1	7	423
	15	216	28	34	12	44	13	40	13	14	56	93	72	172	76	696	10	20	28	1.637
	16	4	-	7	-	-	-	-	2	-	1	2	1	10	-	3	3	1	1	35
	17	34	3	-	-	6	1	5	1	-	7	13	13	44	11	17	-	25	5	185
	18	29	2	1	3	11	-	17	2	-	32	52	17	19	10	36	1	5	162	399
insgesamt		1.725	185	285	196	645	73	546	182	80	667	1.077	609	1.502	380	1.671	40	146	504	10.513

## 16.27 Umzüge der Ausländer/innen in den Stadtbezirken im Jahr 2010

in	Stadtbezirk																		insgesamt	
	aus	01	02	03	04	05	06	07	08	09	10	11	12	13	14	15	16	17		18
Stadt-	01	91	9	5	2	6	-	8	2	1	15	30	12	20	7	63	3	3	5	282
bezirk	02	5	3	1	-	-	-	-	-	-	-	3	1	1	-	3	1	-	1	19
	03	2	-	8	2	1	-	1	1	-	4	3	1	1	-	5	-	-	-	29
	04	1	-	5	9	4	-	9	-	-	2	4	-	1	-	2	7	-	1	45
	05	2	-	-	2	36	-	16	2	-	5	8	3	4	3	7	2	-	5	95
	06	-	-	-	-	1	1	1	-	-	-	2	-	-	-	1	-	-	-	6
	07	4	1	4	6	15	3	15	4	-	10	7	-	6	-	2	1	-	2	80
	08	3	-	-	-	2	-	5	1	-	4	1	-	-	-	-	2	-	-	18
	09	-	-	-	-	2	-	4	-	2	11	1	2	5	-	-	-	-	-	27
	10	14	-	3	9	16	-	15	4	7	59	31	11	4	2	16	2	1	9	203
	11	19	2	3	3	5	-	10	-	3	41	67	9	11	4	17	2	2	14	212
	12	5	1	-	1	1	-	-	-	1	4	12	9	10	3	7	2	-	1	57
	13	31	1	1	3	6	-	11	-	1	11	22	9	63	8	31	4	8	5	215
	14	4	-	1	-	1	-	3	-	-	1	10	3	17	22	8	-	-	3	73
	15	39	1	5	3	2	1	7	3	3	19	29	9	33	12	81	10	2	4	263
	16	4	-	7	-	-	-	-	2	-	1	2	1	10	-	3	3	1	1	35
	17	9	-	-	-	-	-	2	-	-	-	3	2	9	6	3	-	1	1	36
	18	4	-	-	-	1	-	-	-	-	6	12	-	3	4	5	1	2	26	64
insgesamt		237	18	43	40	99	5	107	19	18	193	247	72	198	71	254	40	20	78	1.759

Quelle: Bevölkerungsstatistik der Stadt Regensburg

## 16.28 Bautätigkeit und Wohnungswesen

Stadt- bezirk	Baufertigstellungen									
	Neue Wohngebäude <sup>1)</sup>					Wohnungen in Wohn- und Nichtwohngebäuden <sup>2)</sup>				
	insgesamt			davon 2010 mit ...		insgesamt			davon 2010 mit ...	
	2008	2009	2010	1 oder 2 Wohnungen	3 und mehr Wohnungen	2008	2009	2010	1 oder 2 Wohn- räumen	3 oder mehr Wohn- räumen
01	4	17	10	9	1	104	41	94	57	37
02	-	-	2	1	1	39	6	9	2	7
03	8	4	18	12	6	18	10	46	2	44
04	2	1	2	2	-	8	6	4	1	3
05	8	5	7	4	3	15	29	53	- 5	58
06	8	1	4	4	-	11	1	7	1	6
07	-	3	3	3	-	-	2	4	-	4
08	2	1	17	13	4	6	4	52	13	39
09	1	2	1	1	-	1	2	- 1	- 3	2
10	3	2	1	1	-	211	4	8	7	1
11	1	10	4	4	-	1	48	4	- 2	6
12	20	1	13	3	10	242	38	375	242	133
13	15	31	37	32	5	32	26	177	140	37
14	11	23	12	12	-	20	23	14	2	12
15	59	14	30	22	8	213	67	95	18	77
16	2	3	3	3	-	2	3	4	-	4
17	6	5	5	4	1	10	7	7	-	7
18	72	35	48	45	3	79	70	113	1	112
<b>Ge- samt- stadt</b>	222	158	217	175	42	1.012	387	1.065	476	589

<sup>1)</sup> einschließlich Wohnheime

<sup>2)</sup> einschließlich Baumaßnahmen an bestehenden Gebäuden, einschließlich Wohnungen in Wohnheimen

Quelle: Bautätigkeitsstatistik der Stadt Regensburg

## 16.29 Sozialversicherungspflichtig Beschäftigte (am Wohnort)

Stadt- bezirk	sozialversicherungspflichtig Beschäftigte am 30.06.2009						sozialversicherungspflichtig Beschäftigte am 30.06.2010					
	ins- gesamt	darunter					ins- gesamt	darunter				
		Männer	Ausländer	unter 20 Jahre	20 bis unter 25 Jahre	25 Jahre und älter		Männer	Ausländer	unter 20 Jahre	20 bis unter 25 Jahre	25 Jahre und älter
01	4.999	2.562	494	42	412	4.545	5.131	2.680	516	54	432	4.645
02	749	366	56	12	43	694	800	411	55	11	55	734
03	1.395	727	83	18	98	1.279	1.488	764	92	18	118	1.352
04	1.152	619	106	57	105	990	1.143	618	94	39	103	1.001
05	3.101	1.693	253	130	261	2.710	3.184	1.740	288	121	282	2.781
06	923	496	26	27	61	835	958	509	18	34	68	856
07	2.835	1.497	249	83	259	2.493	2.954	1.573	296	80	285	2.589
08	1.014	530	83	34	88	892	1.031	554	87	33	99	899
09	594	338	32	26	44	524	614	343	42	26	56	532
10	2.433	1.341	457	53	231	2.149	2.504	1.396	468	44	251	2.209
11	4.040	2.191	561	122	422	3.496	4.223	2.322	624	114	446	3.663
12	2.096	1.088	234	59	214	1.823	2.234	1.166	275	44	217	1.973
13	5.500	2.807	453	126	494	4.880	5.635	2.854	492	108	506	5.021
14	1.867	942	162	54	167	1.646	1.908	980	176	50	172	1.686
15	7.894	3.888	659	131	497	7.266	8.199	4.025	680	132	533	7.534
16	289	142	18	12	15	262	288	142	18	5	27	256
17	1.018	520	56	16	66	936	1.040	550	61	15	74	951
18	3.210	1.788	271	141	242	2.827	3.382	1.845	294	151	266	2.965
1)	102	52	11	1	9	92	99	50	12	-	8	91
<b>Ge- samt- stadt</b>	45.211	23.587	4.264	1.144	3.728	40.339	46.815	24.522	4.588	1.079	3.998	41.738

1) ohne Zuordnung

Quelle: Bundesagentur für Arbeit, Nürnberg



## 16.30 Arbeitslose

Arbeitslose am 30.06.2010										Stadt- bezirk
ins- gesamt	darunter									
	Männer	Ausländer	unter 20 Jahre	20 bis unter 25 Jahre	25 bis unter 55 Jahre	55 Jahre und älter	Schwer- behinderte	Langzeit- arbeitslose	Teilzeit- arbeitslose	
377	205	66	4	19	309	45	21	107	59	01
51	30	5	-	2	38	11	5	12	7	02
116	69	22	-	7	88	21	5	27	19	03
97	43	17	2	12	63	20	6	28	19	04
366	175	60	5	19	260	82	43	120	95	05
42	24	2	-	2	36	4	4	16	8	06
319	182	50	8	14	229	68	24	95	45	07
83	37	17	1	7	61	14	8	34	17	08
43	24	12	1	-	33	9	4	12	6	09
320	186	102	4	12	243	61	26	102	51	10
527	295	138	4	23	418	82	56	167	90	11
202	101	58	2	5	165	30	18	59	44	12
552	328	94	7	29	423	93	54	176	98	13
203	107	43	3	10	154	36	15	66	40	14
470	261	89	1	15	354	100	38	150	78	15
8	5	1	-	1	4	3	-	2	2	16
43	20	1	2	-	35	6	1	12	15	17
278	122	57	2	15	227	34	21	75	84	18
39	15	4	-	2	27	10	8	6	8	1) <sup>1)</sup>
4.136	2.229	838	46	194	3.167	729	357	1.266	785	<b>Ge- samt- stadt</b>

<sup>1)</sup> ohne Zuordnung

Quelle: Bundesagentur für Arbeit, Nürnberg

## 16.31 Fahrzeugbestand

Stadt- bezirk	Fahrzeugbestand									
	2009					2010				
	PKW		Kraft- räder	Nutz- fahrzeuge	An- hänger	PKW		Kraft- räder	Nutz- fahrzeuge	An- hänger
	ins- gesamt	dar. gewerbl.				ins- gesamt	dar. gewerbl.			
01	6.361	2.508	576	342	370	6.015	2.000	580	353	358
02	875	122	89	82	71	874	99	92	77	75
03	1.742	167	199	46	97	1.879	238	199	42	107
04	8.199	6.473	209	3.677	384	10.095	8.329	222	4.648	422
05	4.668	186	481	186	440	4.690	150	479	198	453
06	1.375	48	199	63	186	1.408	45	199	73	195
07	4.219	692	388	273	296	4.258	654	383	277	316
08	1.663	440	144	172	155	1.741	451	157	172	150
09	981	81	140	64	136	985	70	145	70	140
10	4.330	2.179	275	1.746	1.241	4.337	2.090	285	1.759	1.285
11	5.192	1.014	482	418	440	5.391	1.118	474	444	438
12	2.653	530	230	131	136	2.756	550	225	142	132
13	7.377	495	813	169	429	7.430	422	816	174	445
14	3.291	785	234	137	146	3.285	717	244	134	149
15	11.557	1.495	971	959	699	11.704	1.342	976	803	721
16	493	36	64	77	58	498	36	65	73	60
17	1.655	59	185	94	134	1.686	55	182	96	139
18	5.096	1.361	408	229	359	5.190	1.286	439	245	376
1)	77	26	10	9	9	49	7	8	9	8
<b>Ge- samt- stadt</b>	71.804	18.697	6.097	8.874	5.786	74.271	19.659	6.170	9.789	5.969

1) ohne Zuordnung

Quelle: Kraftfahrt-Bundesamt, Flensburg

## Regensburg und sein Umland



# 17.1 Regensburg und sein Umland

## Stadt und Landkreis Regensburg



## Region 11 "Regensburg"

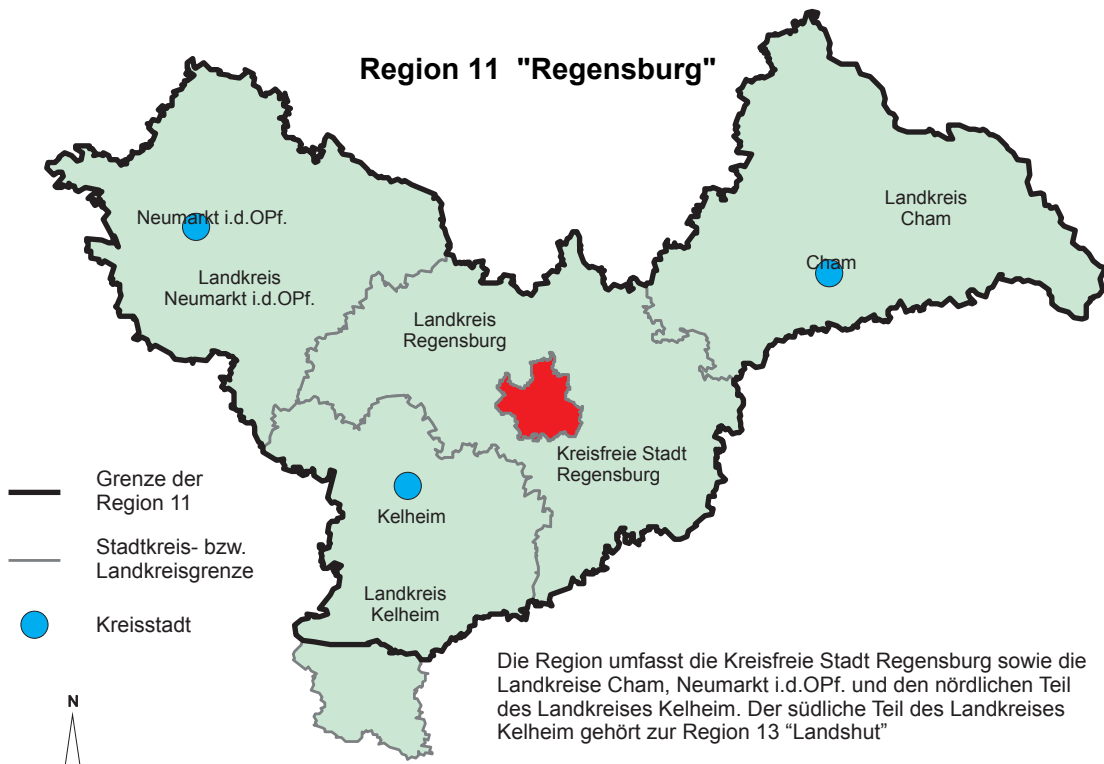

## 17.2 Bevölkerung in der Oberpfalz nach Landkreisen und kreisfreien Städten am 31.12.2010

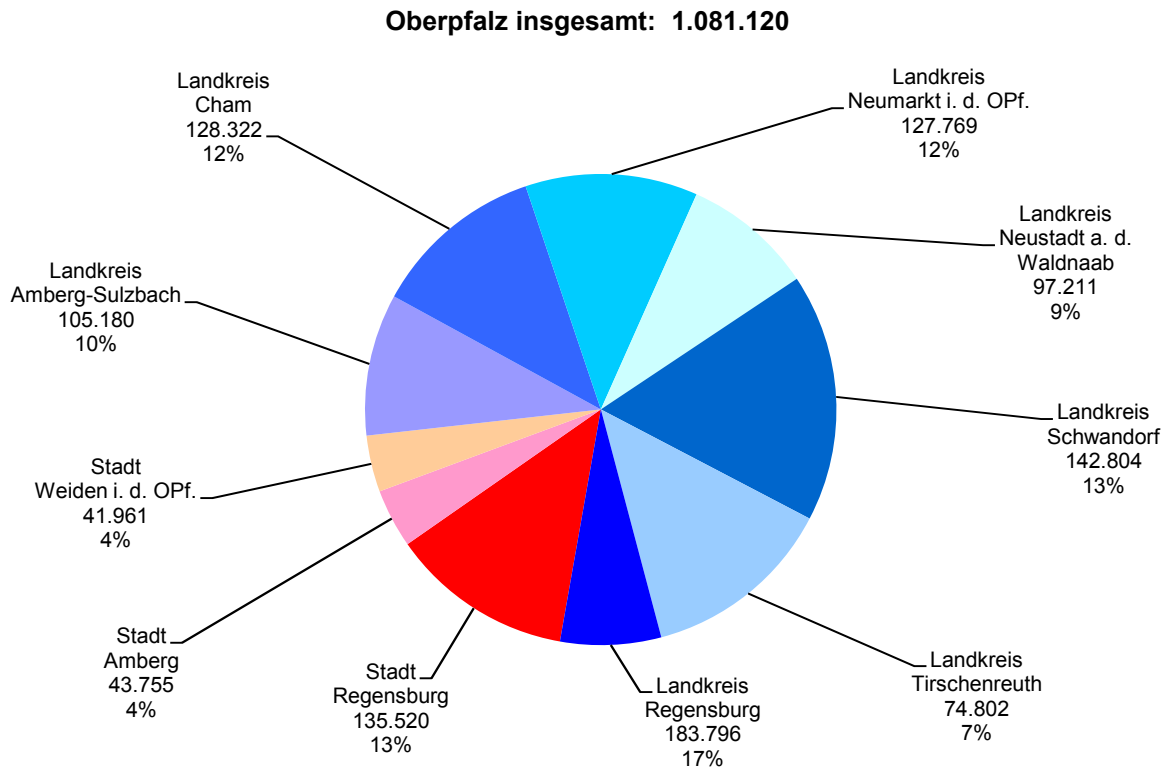

## 17.3 Sozialversicherungspflichtig Beschäftigte in der Oberpfalz nach Landkreisen und kreisfreien Städten am 30.06.2010

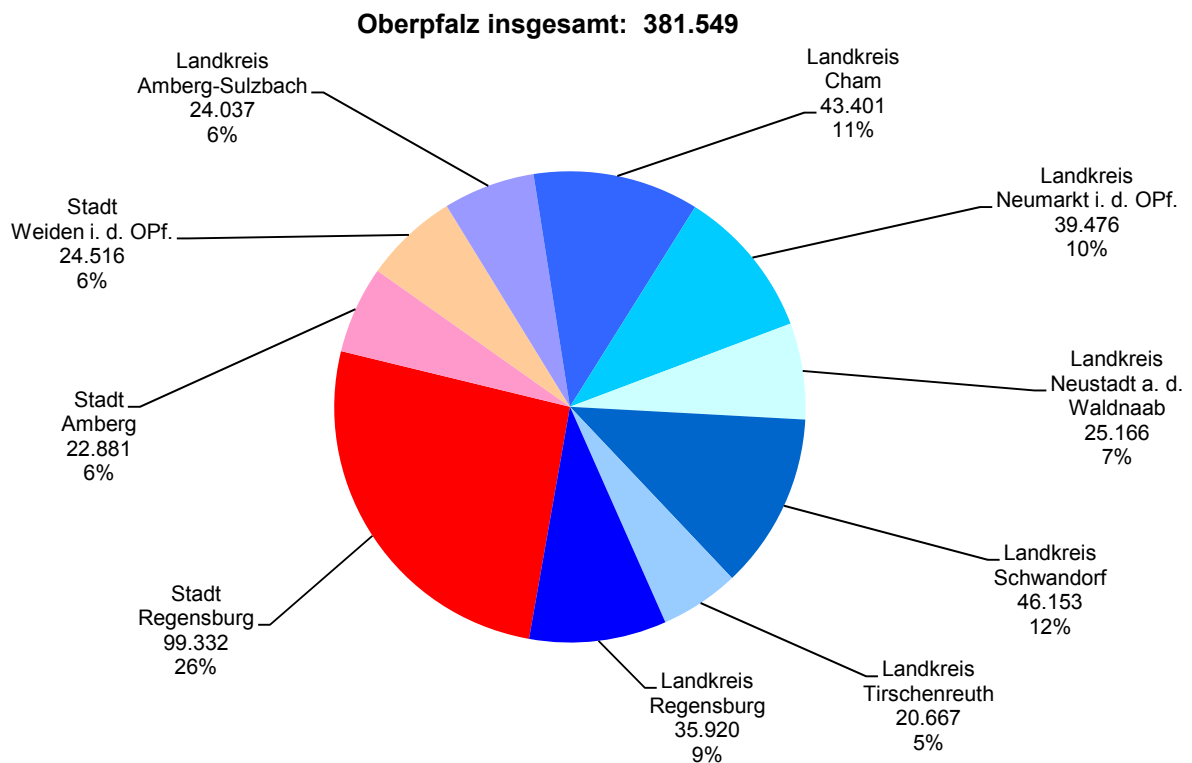

### 17.4 Beschäftigte im Verarbeitenden Gewerbe in der Oberpfalz nach Landkreisen und kreisfreien Städten am 30.09.2010

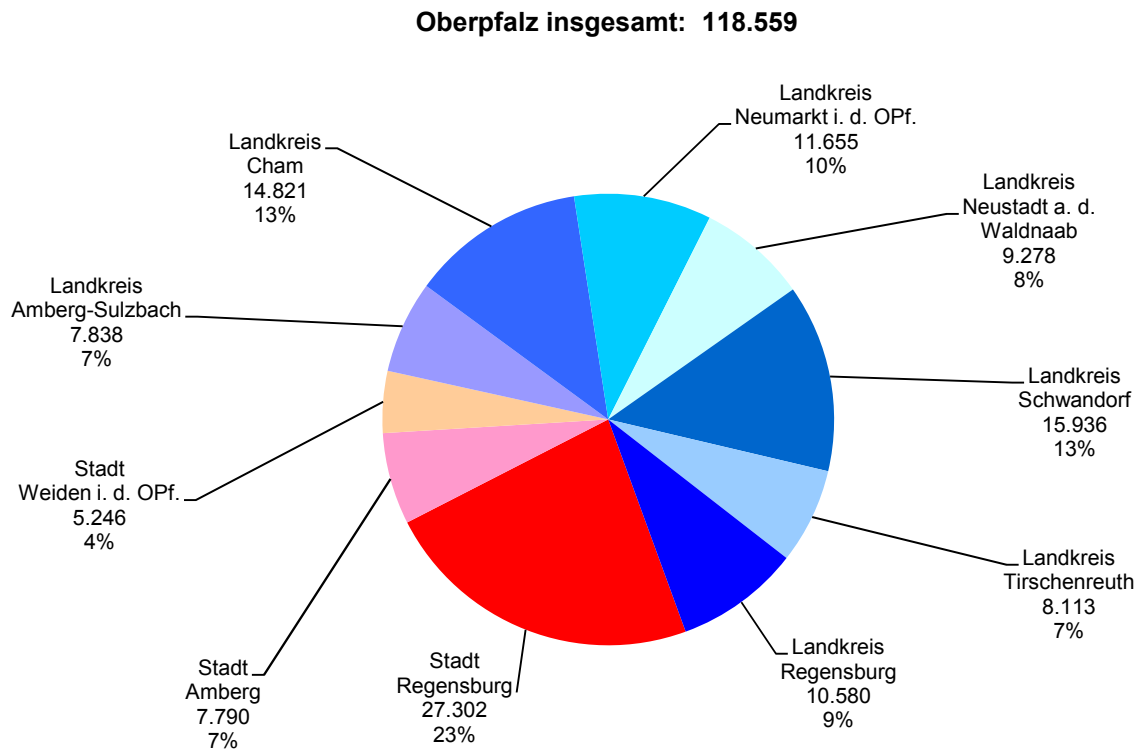

### 17.5 Arbeitslose in der Oberpfalz nach Landkreisen und kreisfreien Städten im Jahresdurchschnitt 2010

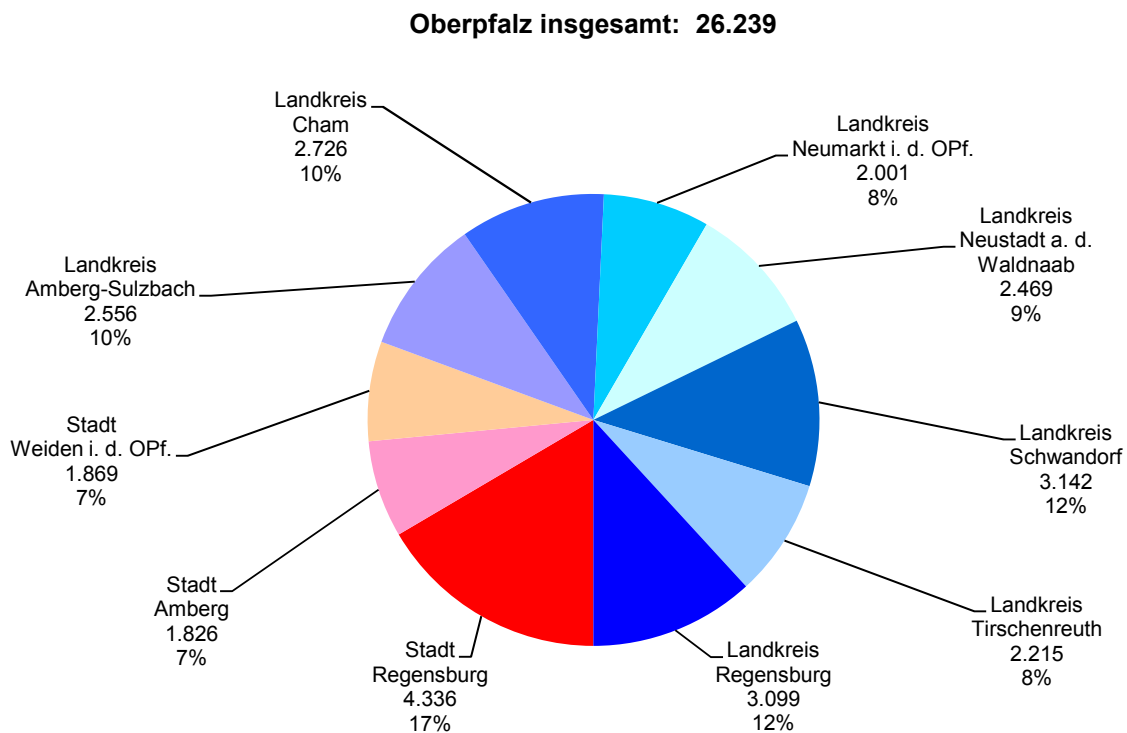

## 17.6 Fläche und Bevölkerungsstand <sup>1)</sup>

Region	Fläche am 31.12.2010 in km <sup>2</sup>	Einwohner je km <sup>2</sup> 2010	Einwohner (Gebietsstand: 01.01.94) zu den Volkszählungen am		Einwohner am 31.12.			
			27.05.1970	25.05.1987	insgesamt		dar. männlich	
					2009	2010	2009	2010
<b>Oberpfalz</b> .....	9.690,2	112	963.833	969.868	1.081.417	1.081.120	532.706	533.133
dav. <b>Kreisfreie Städte</b> .....	201,4	1.099	228.193	203.295	219.991	221.236	105.437	106.288
dav. Stadt Regensburg .....	80,7	1.679	133.049	118.625	134.218	135.520	64.311	65.122
Amberg .....	50,1	873	48.277	42.570	43.715	43.755	21.192	21.249
Weiden i. d. OPf. ....	70,5	595	46.867	42.100	42.058	41.961	19.934	19.917
<b>Landkreise</b> .....	9.488,8	91	735.640	766.573	861.426	859.884	427.269	426.845
dav. Landkreis Amberg-Weizsach .....	1.255,8	84	95.118	94.617	105.727	105.180	52.400	52.172
Cham .....	1.512,2	85	116.239	121.401	128.498	128.322	63.940	63.917
Neumarkt i. d. OPf. ....	1.344,1	95	92.705	105.346	128.049	127.769	63.749	63.612
Neustadt a. d. Waldnaab ....	1.427,7	68	92.397	91.792	97.791	97.211	48.285	48.067
Schwandorf .....	1.472,9	97	135.117	131.260	142.979	142.804	70.930	70.996
Tirschenreuth .....	1.084,2	69	83.757	77.865	75.337	74.802	37.108	36.880
Regensburg .....	1.392,0	132	120.307	144.292	183.045	183.796	90.857	91.201
dav. Gemeinde .....								
Alteglöfshaus .....	13,2	243	1.554	2.701	3.201	3.210	1.595	1.620
Altenthann .....	21,5	72	1.283	1.315	1.549	1.549	783	777
Auffhausen .....	27,3	64	1.403	1.461	1.734	1.757	887	893
Bach a. d. Donau .....	14,7	124	1.403	1.545	1.801	1.823	933	957
Barbing .....	30,5	163	2.732	3.373	4.893	4.981	2.435	2.480
Beratzhausen, Markt .....	72,5	75	4.821	5.117	5.483	5.463	2.675	2.669
Bernhardswald .....	71,8	77	3.684	4.225	5.604	5.558	2.739	2.738
Brennberg .....	30,5	61	1.616	1.555	1.865	1.872	931	930
Brunn .....	12,9	105	852	928	1.375	1.356	691	685
Deuerling .....	7,1	292	1.287	1.625	2.074	2.080	1.058	1.054
Donaustauf, Markt .....	9,7	385	2.772	3.288	3.727	3.742	1.831	1.847
Duggendorf .....	22,0	73	1.182	1.320	1.621	1.608	819	809
Hagelstadt .....	20,7	96	1.530	1.727	1.985	1.994	996	1.001
Hemau, Stadt .....	122,3	70	6.800	6.751	8.511	8.524	4.320	4.321
Holzheim a. Forst .....	15,6	64	812	846	1.005	994	502	497
Kallmünz, Markt .....	43,2	66	2.919	2.754	2.847	2.829	1.373	1.368
Köfering .....	5,3	439	1.026	1.030	2.347	2.319	1.196	1.182
Laaber, Markt .....	28,8	180	3.792	4.567	5.161	5.181	2.609	2.604
Lappersdorf, Markt .....	34,5	384	8.021	10.908	13.175	13.228	6.379	6.411
Mintraching .....	53,9	89	3.531	3.537	4.764	4.778	2.351	2.345
Mötzing .....	36,2	46	1.378	1.230	1.456	1.661	730	815
Neutraubling, Stadt .....	9,8	1.313	6.436	8.721	12.669	12.808	6.214	6.277
Nittendorf, Markt .....	33,0	269	5.802	6.550	8.836	8.864	4.290	4.293
Obertraubling .....	24,8	311	3.952	5.260	7.661	7.734	3.795	3.846
Pentling .....	32,6	181	2.849	4.828	5.848	5.899	2.933	2.951
Pettendorf .....	24,6	133	1.830	2.577	3.245	3.262	1.629	1.643
Pfakofen .....	15,3	102	1.035	1.084	1.541	1.555	778	790
Pfratter .....	48,1	64	2.202	2.511	3.084	3.059	1.565	1.558
Pielenhofen .....	14,5	97	1.051	1.060	1.433	1.414	723	711
Regenstau, Markt .....	103,8	146	10.141	12.849	15.030	15.124	7.408	7.423
Riehofen .....	23,9	33	868	755	801	791	411	400
Schierling, Markt .....	77,5	93	6.008	6.322	7.218	7.225	3.596	3.597
Sinzing .....	44,1	155	4.192	5.715	6.874	6.852	3.419	3.407
Sünching .....	19,4	98	1.598	1.677	1.927	1.898	949	928
Tegernheim .....	11,4	431	2.989	3.633	4.846	4.930	2.327	2.387
Thalmassing .....	37,1	89	1.891	2.238	3.307	3.287	1.621	1.603
Wenzenbach .....	29,8	276	4.056	5.535	8.199	8.230	4.166	4.175
Wiesent .....	22,1	115	1.749	1.997	2.550	2.544	1.288	1.278
Wörth a. d. Donau, Stadt .....	52,3	85	3.331	3.591	4.416	4.425	2.223	2.219
Wolfsegg .....	15,3	97	1.027	1.084	1.493	1.486	769	764
Zeitlarn .....	16,1	366	2.902	4.502	5.889	5.902	2.920	2.948
<b>Region 11</b> .....	5.200,3	128	532.371	563.661	666.166	667.801	328.759	329.772
dav. Stadt Regensburg .....	80,7	1.679	133.049	118.625	134.218	135.520	64.311	65.122
Landkreis Regensburg .....	1.392,0	132	120.307	144.292	183.045	183.796	90.857	91.201
Cham .....	1.512,2	85	116.239	121.401	128.498	128.322	63.940	63.917
Neumarkt i. d. OPf. ....	1.344,1	95	92.705	105.346	128.049	127.769	63.749	63.612
Kelheim (teilweise) .....	871,4	106	70.071	73.997	92.356	92.394	45.902	45.920

<sup>1)</sup> im Jahr 1970 Wohnbevölkerung; ab dem Jahr 1987 Bevölkerung am Ort der Hauptwohnung (siehe Seite 52)

Quelle: Bayerisches Landesamt für Statistik und Datenverarbeitung

## 17.7 Gemeindegebiete nach der Flächennutzung <sup>1)</sup> - absolut

Region	Fläche in km <sup>2</sup>	davon (in ha)									dar. Sied- lungs- und Ver- kehrs- fläche (in ha)
		Ge- bäude- und Frei- fläche	Be- triebs- fläche	Er- holungs- fläche	Verkehrsfläche		Land- wirt- schafts- fläche	Wald- fläche	Wasser- fläche	Flächen anderer Nutzung	
					ins- gesamt	dar. Straßen, Wege, Plätze					
<b>Oberpfalz</b> .....	9.690,2	46.282	3.213	3.307	45.326	43.138	421.655	389.029	17.955	42.249	96.683
dav. <b>Kreisfreie Städte</b> .....	201,4	5.206	211	445	2.197	1.909	7.592	3.552	470	464	8.030
dav. Stadt Regensburg .....	80,7	2.884	135	269	1.087	912	2.808	466	322	99	4.326
Amberg .....	50,1	1.080	45	85	483	432	2.125	900	48	247	1.721
Weiden i. d. OPf. ....	70,5	1.242	31	91	626	565	2.658	2.185	100	119	1.983
<b>Landkreise</b> .....	9.488,8	41.076	3.002	2.862	43.130	41.229	414.063	385.478	17.485	41.785	88.653
dav. Landkreis Amberg-Regensburg .....	1.255,8	4.559	669	265	5.634	5.388	51.913	59.979	1.411	1.145	10.774
Cham .....	1.512,2	7.567	228	321	6.347	6.104	69.618	64.539	2.226	374	14.398
Neumarkt i. d. OPf. ....	1.344,1	5.745	406	664	7.016	6.795	61.960	41.245	1.320	16.053	13.658
Neustadt a. d. Waldnaab ....	1.427,7	4.748	333	374	5.876	5.660	52.077	54.969	2.389	22.001	11.150
Schwandorf .....	1.472,9	7.284	756	482	7.060	6.648	59.831	66.039	4.856	980	15.255
Tirschenreuth .....	1.084,2	3.982	278	305	4.615	4.360	45.140	51.372	2.524	208	9.060
Regensburg .....	1.392,0	7.192	331	451	6.582	6.276	73.524	47.335	2.759	1.024	14.358
dav. Gemeinde .....											
Alteglöfshaus .....	13,2	113	5	4	71	63	791	322	8	7	190
Altenthann .....	21,5	85	2	5	76	76	1.340	616	19	4	168
Aufhausen .....	27,3	92	5	4	105	105	2.087	399	34	4	206
Bach a.d. Donau .....	14,7	66	1	6	52	52	352	710	266	19	125
Barbing .....	30,5	189	44	13	249	248	2.091	286	159	20	452
Beratzhausen, Markt .....	72,5	259	8	10	374	352	3.759	2.785	23	35	652
Bernhardswald .....	71,8	264	9	7	277	270	3.534	3.043	40	10	558
Brennberg .....	30,5	111	2	5	129	129	1.554	1.213	30	9	248
Brunn .....	12,9	63	5	3	72	72	587	559	2	4	141
Deuerling .....	7,1	75	0	4	40	36	463	110	7	13	120
Donaustauf, Markt .....	9,7	124	0	22	71	71	376	190	174	15	218
Duggendorf .....	22,0	86	3	3	103	103	950	995	53	9	196
Hagelstadt .....	20,7	95	2	4	97	82	1.577	289	6	2	199
Hemau, Stadt .....	122,3	479	30	26	524	524	6.815	4.160	16	179	1.047
Holzheim a. Forst .....	15,6	52	4	3	61	61	984	457	2	2	117
Kallmünz, Markt .....	43,2	121	3	9	167	167	2.089	1.791	53	87	299
Köfering .....	5,3	61	-	2	38	30	416	4	4	3	102
Laaber, Markt .....	28,8	204	7	15	211	180	1.569	813	18	42	438
Lappersdorf, Markt .....	34,5	339	4	20	183	182	1.677	1.190	27	10	546
Mintraching .....	53,9	240	48	5	229	207	4.165	544	134	24	477
Mötzing .....	36,2	76	29	4	133	129	2.495	793	56	31	216
Neutraubling, Stadt .....	9,8	328	7	51	94	92	414	7	64	9	477
Nittendorf, Markt .....	33,0	320	1	30	221	195	1.350	1.314	22	39	573
Obertraubling .....	24,8	251	0	12	137	119	1.676	248	12	148	401
Pentling .....	32,6	209	2	4	276	267	1.728	948	80	8	491
Pettendorf .....	24,6	130	7	10	101	100	1.493	601	113	4	242
Pfakofen .....	15,3	68	1	2	74	71	1.082	272	25	5	145
Pfatter .....	48,1	157	28	8	201	199	3.318	690	369	42	368
Pielenhofen .....	14,5	51	1	11	51	51	504	795	32	7	114
Regenstauf, Markt .....	103,8	571	14	31	435	415	4.248	4.851	213	17	1.042
Riekofen .....	23,9	55	0	4	91	81	1.895	290	27	32	150
Schierling, Markt .....	77,5	381	18	16	391	359	4.853	2.018	60	16	792
Sinzing .....	44,1	247	3	28	227	196	1.595	2.178	107	28	506
Sünching .....	19,4	115	4	2	91	80	1.246	444	23	18	212
Tegernheim .....	11,4	138	7	13	50	50	385	446	81	23	207
Thalmassing .....	37,1	131	0	9	163	163	2.423	936	17	31	304
Wenzenbach .....	29,8	271	8	8	151	146	1.386	1.110	21	29	434
Wiesent .....	22,1	122	2	2	99	99	820	1.112	53	1	226
Wörth a.d. Donau, Stadt .....	52,3	232	9	8	296	295	2.123	2.272	249	36	543
Wolfsegg .....	15,3	54	0	2	40	40	468	966	0	3	97
Zeitlarn .....	16,1	164	8	6	100	93	723	545	60	5	272
Gemeindefreie Gebiete .....	42,0	1	0	18	30	30	125	4.024	1	-	49
<b>Region 11</b> .....	5.200,3	27.605	1.504	1.946	25.246	24.142	247.630	190.040	8.162	17.903	55.576
dav. Stadt Regensburg .....	80,7	2.884	135	269	1.087	912	2.808	466	322	99	4.326
Landkreis Regensburg .....	1.392,0	7.192	331	451	6.582	6.276	73.524	47.335	2.759	1.024	14.358
Cham .....	1.512,2	7.567	228	321	6.347	6.104	69.618	64.539	2.226	374	14.398
Neumarkt i. d. OPf. ....	1.344,1	5.745	406	664	7.016	6.795	61.960	41.245	1.320	16.053	13.658
Kelheim (teilweise) .....	871,4	4.217	404	242	4.213	4.055	39.720	36.455	1.535	352	8.837

<sup>1)</sup> Stand 31.12.2010

Quelle: Bayerisches Landesamt für Statistik und Datenverarbeitung



## 17.8 Gemeindegebiete nach der Flächennutzung <sup>1)</sup> - in Prozent

Fläche in km <sup>2</sup>	davon in Prozent										dar. Sied- lungs- und Ver- kehrs- fläche in %	Region
	Ge- bäude- und Frei- fläche	Be- triebs- fläche	Er- holungs- fläche	Verkehrsfläche		Land- wirt- schafts- fläche	Wald- fläche	Wasser- fläche	Flächen anderer Nutzung			
				ins- gesamt	dar. Straßen, Wege, Plätze							
9.690,2	4,8	0,3	0,3	4,7	4,5	43,5	40,1	1,9	4,4	10,0	<b>Oberpfalz</b>	
201,4	25,9	1,0	2,2	10,9	9,5	37,7	17,6	2,3	2,3	39,9	<b>Kreisfreie Städte</b>	
80,7	35,7	1,7	3,3	13,5	11,3	34,8	5,8	4,0	1,2	53,6	Stadt Regensburg	
50,1	21,5	0,9	1,7	9,6	8,6	42,4	18,0	1,0	4,9	34,3	Amberg	
70,5	17,6	0,4	1,3	8,9	8,0	37,7	31,0	1,4	1,7	28,1	Weiden i. d. OPf.	
9.488,8	4,3	0,3	0,3	4,5	4,3	43,6	40,6	1,8	4,4	9,3	<b>Landkreise</b>	
1.255,8	3,6	0,5	0,2	4,5	4,3	41,3	47,8	1,1	0,9	8,6	Landkreis Amberg-Sulzbach	
1.512,2	5,0	0,2	0,2	4,2	4,0	46,0	42,7	1,5	0,2	9,5	Cham	
1.344,1	4,3	0,3	0,5	5,2	5,1	46,1	30,7	1,0	11,9	10,2	Neumarkt i. d. OPf.	
1.427,7	3,3	0,2	0,3	4,1	4,0	36,5	38,5	1,7	15,4	7,8	Neustadt a. d. Waldnaab	
1.472,9	4,9	0,5	0,3	4,8	4,5	40,6	44,8	3,3	0,7	10,4	Schwandorf	
1.084,2	3,7	0,3	0,3	4,3	4,0	41,6	47,4	2,3	0,2	8,4	Tirschenreuth	
1.392,0	5,2	0,2	0,3	4,7	4,5	52,8	34,0	2,0	0,7	10,3	Regensburg	
13,2	8,6	0,4	0,3	5,4	4,8	59,8	24,4	0,6	0,5	14,4	Gemeinde	
21,5	4,0	0,1	0,2	3,5	3,5	62,4	28,7	0,9	0,2	7,8	Alteglofsheim	
27,3	3,4	0,2	0,2	3,9	3,8	76,5	14,6	1,2	0,1	7,5	Altenthann	
14,7	4,5	0,1	0,4	3,5	3,5	23,9	48,3	18,1	1,3	8,5	Auffhausen	
30,5	6,2	1,4	0,4	8,2	8,1	68,5	9,4	5,2	0,6	14,8	Bach a.d. Donau	
72,5	3,6	0,1	0,1	5,2	4,9	51,8	38,4	0,3	0,5	9,0	Barbing	
71,8	3,7	0,1	0,1	3,9	3,8	49,2	42,4	0,6	0,1	7,8	Beratzhausen, Markt	
30,5	3,6	0,1	0,2	4,2	4,2	50,9	39,7	1,0	0,3	8,1	Bernhardswald	
12,9	4,9	0,4	0,2	5,6	5,6	45,3	43,2	0,2	0,3	10,9	Brennberg	
7,1	10,5	0,0	0,5	5,6	5,0	64,9	15,5	0,9	1,9	16,8	Brunn	
9,7	12,7	0,0	2,3	7,3	7,3	38,7	19,6	17,9	1,5	22,4	Deuerling	
22,0	3,9	0,2	0,2	4,7	4,7	43,1	45,2	2,4	0,4	8,9	Donaustauf, Markt	
20,7	4,6	0,1	0,2	4,7	3,9	76,1	13,9	0,3	0,1	9,6	Duggendorf	
122,3	3,9	0,2	0,2	4,3	4,3	55,7	34,0	0,1	1,5	8,6	Hagelstadt	
15,6	3,3	0,2	0,2	3,9	3,9	62,9	29,3	0,1	0,1	7,5	Hernau, Stadt	
43,2	2,8	0,1	0,2	3,9	3,9	48,4	41,5	1,2	2,0	6,9	Holzheim a. Forst	
5,3	11,5	-	0,4	7,2	5,7	78,8	0,7	0,8	0,5	19,3	Kallmünz, Markt	
28,8	7,1	0,2	0,5	7,3	6,3	54,5	28,2	0,6	1,5	15,2	Köfering	
34,5	9,8	0,1	0,6	5,3	5,3	48,6	34,5	0,8	0,3	15,8	Laaber, Markt	
53,9	4,4	0,9	0,1	4,3	3,8	77,3	10,1	2,5	0,4	8,9	Lappersdorf, Markt	
36,2	2,1	0,8	0,1	3,7	3,6	69,0	21,9	1,6	0,8	6,0	Mintraching	
9,8	33,7	0,8	5,3	9,6	9,4	42,4	0,8	6,6	1,0	48,9	Mötzing	
33,0	9,7	0,0	0,9	6,7	5,9	41,0	39,9	0,7	1,2	17,4	Neutraubling, Stadt	
24,8	10,1	0,0	0,5	5,5	4,8	67,5	10,0	0,5	5,9	16,1	Nittendorf, Markt	
32,6	6,4	0,1	0,1	8,5	8,2	53,1	29,1	2,5	0,2	15,1	Obertraubling	
24,6	5,3	0,3	0,4	4,1	4,1	60,7	24,4	4,6	0,2	9,8	Pentling	
15,3	4,4	0,1	0,1	4,8	4,6	70,8	17,8	1,7	0,3	9,5	Pettendorf	
48,1	3,3	0,6	0,2	4,2	4,1	68,9	14,3	7,7	0,9	7,7	Pfakofen	
14,5	3,5	0,1	0,8	3,5	3,5	34,7	54,8	2,2	0,5	7,8	Pfatter	
103,8	5,5	0,1	0,3	4,2	4,0	40,9	46,7	2,0	0,2	10,0	Pielenhofen	
23,9	2,3	0,0	0,2	3,8	3,4	79,2	12,1	1,1	1,3	6,3	Regenstauf, Markt	
77,5	4,9	0,2	0,2	5,0	4,6	62,6	26,0	0,8	0,2	10,2	Riekofen	
44,1	5,6	0,1	0,6	5,1	4,4	36,1	49,4	2,4	0,6	11,5	Schierling, Markt	
19,4	5,9	0,2	0,1	4,7	4,1	64,1	22,9	1,2	0,9	10,9	Sinzing	
11,4	12,1	0,6	1,1	4,4	4,4	33,7	39,0	7,1	2,0	18,1	Sünching	
37,1	3,5	0,0	0,2	4,4	4,4	65,3	25,2	0,5	0,8	8,2	Tegernheim	
29,8	9,1	0,3	0,3	5,1	4,9	46,4	37,2	0,7	1,0	14,5	Thalmassing	
22,1	5,5	0,1	0,1	4,5	4,5	37,1	50,3	2,4	0,0	10,2	Wenzenbach	
52,3	4,4	0,2	0,2	5,7	5,6	40,6	43,5	4,8	0,7	10,4	Wiesent	
15,3	3,5	0,0	0,1	2,6	2,6	30,5	63,0	0,0	0,2	6,3	Wörth a.d. Donau, Stadt	
16,1	10,2	0,5	0,3	6,2	5,8	44,9	33,9	3,8	0,3	16,9	Wolfsegg	
42,0	0,0	0,0	0,4	0,7	0,7	3,0	95,8	0,0	-	1,2	Zeitlarn	
5.200,3	5,3	0,3	0,4	4,9	4,6	47,6	36,5	1,6	3,4	10,7	<b>Region 11</b>	
80,7	35,7	1,7	3,3	13,5	11,3	34,8	5,8	4,0	1,2	53,6	Stadt Regensburg	
1.392,0	5,2	0,2	0,3	4,7	4,5	52,8	34,0	2,0	0,7	10,3	Landkreis Regensburg	
1.512,2	5,0	0,2	0,2	4,2	4,0	46,0	42,7	1,5	0,2	9,5	Cham	
1.344,1	4,3	0,3	0,5	5,2	5,1	46,1	30,7	1,0	11,9	10,2	Neumarkt i. d. OPf.	
871,4	4,8	0,5	0,3	4,8	4,7	45,6	41,8	1,8	0,4	10,1	Kelheim (teilweise)	

<sup>1)</sup> Stand 31.12.2010

Quelle: Bayerisches Landesamt für Statistik und Datenverarbeitung

## 17.9 Altersstruktur - absolut

Region	Bevölkerung <sup>1)</sup> am 31.12.2010								
	ins- gesamt	davon im Alter von ... bis unter ... Jahren							
		unter 6	6 bis unter 15	15 bis unter 18	18 bis unter 25	25 bis unter 30	30 bis unter 50	50 bis unter 65	65 und älter
<b>Oberpfalz</b> .....	1.081.120	52.965	96.447	36.507	93.299	64.686	314.945	216.986	205.285
dav. <b>Kreisfreie Städte</b> .....	221.236	11.151	15.956	5.693	20.018	17.431	66.120	40.751	44.116
dav. Stadt Regensburg .....	135.520	7.224	9.057	3.048	12.686	12.181	42.476	23.606	25.242
Amberg .....	43.755	2.010	3.400	1.333	3.732	2.784	12.039	8.873	9.584
Weiden i. d. OPf. ....	41.961	1.917	3.499	1.312	3.600	2.466	11.605	8.272	9.290
<b>Landkreise</b> .....	859.884	41.814	80.491	30.814	73.281	47.255	248.825	176.235	161.169
dav. Landkreis Amberg-Regensburg .....	105.180	4.921	9.784	3.803	9.286	5.579	29.757	21.524	20.526
Cham .....	128.322	6.066	11.509	4.456	10.828	7.335	36.659	26.693	24.776
Neumarkt i. d. OPf. ....	127.769	6.563	12.598	4.860	11.305	7.013	37.604	25.349	22.477
Neustadt a. d. Waldnaab ....	97.211	4.577	9.223	3.583	8.429	5.481	27.645	19.857	18.416
Schwandorf .....	142.804	6.714	13.155	4.897	12.209	8.059	41.311	28.814	27.645
Tirschenreuth .....	74.802	3.366	6.656	2.760	6.144	3.938	20.562	15.496	15.880
Regensburg .....	183.796	9.607	17.566	6.455	15.080	9.850	55.287	38.502	31.449
dav. <b>Gemeinde</b> .....									
Alteglofsheim .....	3.210	168	267	118	305	168	903	752	529
Altenthann .....	1.549	73	180	49	122	87	483	320	235
Aufhausen .....	1.757	106	180	66	143	86	562	344	270
Bach a. d. Donau .....	1.823	91	151	56	135	102	552	415	321
Barbing .....	4.981	285	479	175	386	315	1.609	997	735
Beratzhausen, Markt .....	5.463	249	573	199	479	275	1.574	1.049	1.065
Bernhardswald .....	5.558	244	525	213	468	295	1.587	1.228	998
Brennberg .....	1.872	102	219	72	188	99	546	366	280
Brunn .....	1.356	78	140	52	124	69	426	270	197
Deuerling .....	2.080	87	228	89	152	90	600	481	353
Donaustauf, Markt .....	3.742	211	336	108	297	179	1.098	830	683
Duggendorf .....	1.608	90	150	57	123	85	497	361	245
Hagelstadt .....	1.994	96	166	80	172	97	573	470	340
Hemau, Stadt .....	8.524	475	866	371	786	469	2.508	1.636	1.413
Holzheim a. Forst .....	994	49	98	29	82	62	290	233	151
Kallmünz, Markt .....	2.829	140	225	98	200	143	777	662	584
Köfering .....	2.319	156	270	107	204	113	801	434	234
Laaber, Markt .....	5.181	248	491	188	474	228	1.535	1.127	890
Lappersdorf, Markt .....	13.228	687	1.246	451	966	643	3.794	2.739	2.702
Mintraching .....	4.778	291	451	163	391	258	1.613	831	780
Mötzing .....	1.661	67	120	46	188	114	552	307	267
Neutraubling, Stadt .....	12.808	756	1.204	424	1.106	787	3.614	2.635	2.282
Nittendorf, Markt .....	8.864	421	823	308	774	460	2.594	1.901	1.583
Obertraubling .....	7.734	458	716	229	604	504	2.446	1.479	1.298
Pentling .....	5.899	320	474	198	463	311	1.751	1.353	1.029
Pettendorf .....	3.262	149	342	107	227	139	1.040	754	504
Pfakofen .....	1.555	80	167	61	129	80	505	304	229
Pfatter .....	3.059	147	332	96	242	137	962	588	555
Pielenhofen .....	1.414	91	146	58	105	68	489	252	205
Regenstauf, Markt .....	15.124	756	1.318	478	1.206	893	4.411	3.352	2.710
Riekofen .....	791	32	71	31	71	27	245	153	161
Schierling, Markt .....	7.225	357	717	272	626	408	2.070	1.433	1.342
Sinzing .....	6.852	367	747	238	490	337	2.010	1.532	1.131
Sünching .....	1.898	83	192	55	152	79	557	372	408
Tegernheim .....	4.930	270	475	160	365	278	1.626	965	791
Thalmassing .....	3.287	165	322	124	292	195	1.046	731	412
Wenzenbach .....	8.230	450	834	333	635	396	2.631	1.786	1.165
Wiesent .....	2.544	113	258	100	258	118	808	510	379
Wörth a. d. Donau, Stadt .....	4.425	222	415	151	401	281	1.284	921	750
Wolfsegg .....	1.486	80	155	58	103	69	491	305	225
Zeitlarn .....	5.902	297	497	187	446	306	1.827	1.324	1.018
<b>Region 11</b> .....	667.801	34.434	59.631	22.076	57.699	41.561	199.282	132.583	120.535
dav. Stadt Regensburg .....	135.520	7.224	9.057	3.048	12.686	12.181	42.476	23.606	25.242
dav. Landkreis Regensburg .....	183.796	9.607	17.566	6.455	15.080	9.850	55.287	38.502	31.449
Cham .....	128.322	6.066	11.509	4.456	10.828	7.335	36.659	26.693	24.776
Neumarkt i. d. OPf. ....	127.769	6.563	12.598	4.860	11.305	7.013	37.604	25.349	22.477
Kelheim (teilweise) .....	92.394	4.974	8.901	3.257	7.800	5.182	27.256	18.433	16.591

1) Bevölkerung am Ort der Hauptwohnung (siehe Seite 52)

Quelle: Bayerisches Landesamt für Statistik und Datenverarbeitung

## 17.10 Altersstruktur - in Prozent

Bevölkerung <sup>1)</sup> am 31.12.2010									Region
insgesamt	davon im Alter von ... bis unter ... Jahren								
	unter 6	6 bis unter 15	15 bis unter 18	18 bis unter 25	25 bis unter 30	30 bis unter 50	50 bis unter 65	65 und älter	
1.081.120	4,9	8,9	3,4	8,6	6,0	29,1	20,1	19,0	<b>Oberpfalz</b>
221.236	5,0	7,2	2,6	9,0	7,9	29,9	18,4	19,9	<b>Kreisfreie Städte</b>
135.520	5,3	6,7	2,2	9,4	9,0	31,3	17,4	18,6	Stadt Regensburg
43.755	4,6	7,8	3,0	8,5	6,4	27,5	20,3	21,9	Amberg
41.961	4,6	8,3	3,1	8,6	5,9	27,7	19,7	22,1	Weiden i. d. OPf.
859.884	4,9	9,4	3,6	8,5	5,5	28,9	20,5	18,7	<b>Landkreise</b>
105.180	4,7	9,3	3,6	8,8	5,3	28,3	20,5	19,5	Landkreis Amberg-Sulzbach
128.322	4,7	9,0	3,5	8,4	5,7	28,6	20,8	19,3	Cham
127.769	5,1	9,9	3,8	8,8	5,5	29,4	19,8	17,6	Neumarkt i. d. OPf.
97.211	4,7	9,5	3,7	8,7	5,6	28,4	20,4	18,9	Neustadt a. d. Waldnaab
142.804	4,7	9,2	3,4	8,5	5,6	28,9	20,2	19,4	Schwandorf
74.802	4,5	8,9	3,7	8,2	5,3	27,5	20,7	21,2	Tirschenreuth
183.796	5,2	9,6	3,5	8,2	5,4	30,1	20,9	17,1	Regensburg
3.210	5,2	8,3	3,7	9,5	5,2	28,1	23,4	16,5	Gemeinde
1.549	4,7	11,6	3,2	7,9	5,6	31,2	20,7	15,2	Alteglöfshaus
1.757	6,0	10,2	3,8	8,1	4,9	32,0	19,6	15,4	Altenthann
1.823	5,0	8,3	3,1	7,4	5,6	30,3	22,8	17,6	Aufhausen
4.981	5,7	9,6	3,5	7,7	6,3	32,3	20,0	14,8	Bach a.d. Donau
5.463	4,6	10,5	3,6	8,8	5,0	28,8	19,2	19,5	Barbing
5.558	4,4	9,4	3,8	8,4	5,3	28,6	22,1	18,0	Beratzhausen, Markt
1.872	5,4	11,7	3,8	10,0	5,3	29,2	19,6	15,0	Bernhardswald
1.356	5,8	10,3	3,8	9,1	5,1	31,4	19,9	14,5	Brennberg
2.080	4,2	11,0	4,3	7,3	4,3	28,8	23,1	17,0	Brunn
3.742	5,6	9,0	2,9	7,9	4,8	29,3	22,2	18,3	Deuerling
1.608	5,6	9,3	3,5	7,6	5,3	30,9	22,5	15,2	Donaustauf, Markt
1.994	4,8	8,3	4,0	8,6	4,9	28,7	23,6	17,1	Duggendorf
8.524	5,6	10,2	4,4	9,2	5,5	29,4	19,2	16,6	Hagelstadt
994	4,9	9,9	2,9	8,2	6,2	29,2	23,4	15,2	Hemau, Stadt
2.829	4,9	8,0	3,5	7,1	5,1	27,5	23,4	20,6	Holzheim a. Forst
2.319	6,7	11,6	4,6	8,8	4,9	34,5	18,7	10,1	Kallmünz, Markt
5.181	4,8	9,5	3,6	9,1	4,4	29,6	21,8	17,2	Köfering
13.228	5,2	9,4	3,4	7,3	4,9	28,7	20,7	20,4	Laaber, Markt
4.778	6,1	9,4	3,4	8,2	5,4	33,8	17,4	16,3	Lappersdorf, Markt
1.661	4,0	7,2	2,8	11,3	6,9	33,2	18,5	16,1	Mintraching
12.808	5,9	9,4	3,3	8,6	6,1	28,2	20,6	17,8	Mötzing
8.864	4,7	9,3	3,5	8,7	5,2	29,3	21,4	17,9	Neutraubling, Stadt
7.734	5,9	9,3	3,0	7,8	6,5	31,6	19,1	16,8	Nittendorf, Markt
5.899	5,4	8,0	3,4	7,8	5,3	29,7	22,9	17,4	Obertraubling
3.262	4,6	10,5	3,3	7,0	4,3	31,9	23,1	15,5	Pentling
1.555	5,1	10,7	3,9	8,3	5,1	32,5	19,5	14,7	Pettendorf
3.059	4,8	10,9	3,1	7,9	4,5	31,4	19,2	18,1	Pfakofen
1.414	6,4	10,3	4,1	7,4	4,8	34,6	17,8	14,5	Pfatter
15.124	5,0	8,7	3,2	8,0	5,9	29,2	22,2	17,9	Pielenhofen
791	4,0	9,0	3,9	9,0	3,4	31,0	19,3	20,4	Regenstau, Markt
7.225	4,9	9,9	3,8	8,7	5,6	28,7	19,8	18,6	Riekofen
6.852	5,4	10,9	3,5	7,2	4,9	29,3	22,4	16,5	Schierling, Markt
1.898	4,4	10,1	2,9	8,0	4,2	29,3	19,6	21,5	Sinzing
4.930	5,5	9,6	3,2	7,4	5,6	33,0	19,6	16,0	Sünching
3.287	5,0	9,8	3,8	8,9	5,9	31,8	22,2	12,5	Tegernheim
8.230	5,5	10,1	4,0	7,7	4,8	32,0	21,7	14,2	Thalmassing
2.544	4,4	10,1	3,9	10,1	4,6	31,8	20,0	14,9	Wenzenbach
4.425	5,0	9,4	3,4	9,1	6,4	29,0	20,8	16,9	Wiesent
1.486	5,4	10,4	3,9	6,9	4,6	33,0	20,5	15,1	Wörth a.d. Donau, Stadt
5.902	5,0	8,4	3,2	7,6	5,2	31,0	22,4	17,2	Wolfsegg
									Zeitlarn
667.801	5,2	8,9	3,3	8,6	6,2	29,8	19,9	18,0	<b>Region 11</b>
135.520	5,3	6,7	2,2	9,4	9,0	31,3	17,4	18,6	Stadt Regensburg
183.796	5,2	9,6	3,5	8,2	5,4	30,1	20,9	17,1	Landkreis Regensburg
128.322	4,7	9,0	3,5	8,4	5,7	28,6	20,8	19,3	Cham
127.769	5,1	9,9	3,8	8,8	5,5	29,4	19,8	17,6	Neumarkt i. d. OPf.
92.394	5,4	9,6	3,5	8,4	5,6	29,5	20,0	18,0	Kelheim (teilweise)

<sup>1)</sup> Bevölkerung am Ort der Hauptwohnung (siehe Seite 52)

Quelle: Bayerisches Landesamt für Statistik und Datenverarbeitung

17.11 Bevölkerungsbewegung <sup>1)</sup>

Region	Lebend-geborene		Ge-storbene		Zu-gezogene		Fort-gezogene		Bevölkerungs-saldo	
	2008	2009	2008	2009	2008	2009	2008	2009	2008	2009
<b>Oberpfalz</b> .....	8.644	8.467	11.134	11.064	53.082	52.350	53.497	52.079	- 2.905	- 2.326
dav. <b>Kreisfreie Städte</b> .....	1.933	1.947	2.432	2.390	15.364	14.818	14.231	14.147	+ 634	+ 228
dav. Stadt Regensburg .....	1.243	1.322	1.288	1.305	10.789	10.320	9.721	9.646	+ 1.023	+ 691
Amberg .....	354	337	601	562	2.413	2.324	2.325	2.403	- 159	- 304
Weiden i. d. OPf. ....	336	288	543	523	2.162	2.174	2.185	2.098	- 230	- 159
<b>Landkreise</b> .....	6.711	6.520	8.702	8.674	37.718	37.532	39.266	37.932	- 3.539	- 2.554
dav. Landkreis Amberg-Weizsach .....	822	796	1.067	1.055	4.164	4.303	4.758	4.542	- 839	- 498
Cham .....	1.018	953	1.369	1.321	5.140	4.877	5.303	5.100	- 514	- 591
Neumarkt i. d. OPf. ....	1.017	1.032	1.209	1.230	5.468	5.646	5.634	5.530	- 358	- 82
Neustadt a. d. Waldnaab ....	708	739	1.045	1.010	4.156	4.046	4.400	4.416	- 581	- 641
Schwandorf .....	1.056	1.021	1.571	1.523	6.439	6.416	6.666	6.274	- 742	- 360
Tirschenreuth .....	557	534	889	907	2.664	2.627	2.930	2.871	- 598	- 617
Regensburg .....	1.533	1.445	1.552	1.628	9.687	9.617	9.575	9.199	+ 93	+ 235
dav. Gemeinde .....										
Alteglöfshaus .....	28	27	16	19	127	181	176	173	- 37	+ 16
Altenthann .....	11	15	12	22	52	34	56	59	- 5	- 32
Aufhausen .....	17	15	16	16	73	81	87	70	- 13	+ 10
Bach a. d. Donau .....	17	22	8	8	77	80	81	117	+ 5	- 23
Barbing .....	39	48	24	29	371	328	313	293	+ 73	+ 54
Beratzhausen, Markt .....	39	29	58	64	248	184	233	284	- 4	- 135
Bernhardswald .....	36	39	55	45	206	200	208	221	- 21	- 27
Brennberg .....	20	23	16	11	45	52	44	40	+ 5	+ 24
Brunn .....	13	13	8	8	75	89	72	88	+ 8	+ 6
Deuerling .....	19	16	15	16	90	61	94	89	-	- 28
Donaustauf, Markt .....	29	27	28	33	190	192	226	224	- 35	- 38
Duggendorf .....	20	14	9	18	58	62	66	73	+ 3	- 15
Hagelstadt .....	17	10	13	10	70	61	68	81	+ 6	- 20
Hemau, Stadt .....	79	72	77	95	247	329	271	251	- 22	+ 55
Holzheim a. Forst .....	4	6	6	6	26	35	38	34	- 14	+ 1
Kallmünz, Markt .....	14	23	41	53	127	126	108	122	- 8	- 26
Köfering .....	22	30	15	9	138	124	167	132	- 22	+ 13
Laaber, Markt .....	37	35	44	42	263	246	291	217	- 35	+ 22
Lappersdorf, Markt .....	106	98	124	142	890	774	766	701	+ 106	+ 29
Mintraching .....	48	39	37	54	321	243	277	225	+ 55	+ 3
Mötzing .....	11	9	10	10	39	48	63	54	- 23	- 7
Neutraubling, Stadt .....	123	112	105	112	838	784	724	756	+ 132	+ 28
Nittendorf, Markt .....	76	61	86	83	498	482	560	528	- 72	- 68
Obertraubling .....	66	68	93	75	523	614	462	495	+ 34	+ 112
Pentling .....	60	43	33	47	356	376	312	336	+ 71	+ 36
Pettendorf .....	22	19	25	16	178	177	196	177	- 21	+ 3
Pfakofen .....	10	16	12	10	70	55	67	73	+ 1	- 12
Pfratter .....	20	19	18	32	98	106	132	112	- 32	- 19
Pielenhofen .....	16	13	6	8	81	66	77	58	+ 14	+ 13
Regenstau, Markt .....	103	112	140	150	923	789	811	733	+ 75	+ 18
Riekofen .....	7	6	6	7	27	28	34	25	- 6	+ 2
Schierling, Markt .....	52	57	77	87	323	321	339	259	- 41	+ 32
Sinzing .....	61	61	34	47	332	363	365	373	- 6	+ 4
Sünching .....	13	10	30	30	82	92	102	83	- 37	- 11
Tegernheim .....	39	59	34	26	376	363	291	291	+ 90	+ 105
Thalmassing .....	30	31	21	17	143	207	188	171	- 36	+ 50
Wenzenbach .....	67	55	60	54	309	416	357	432	- 41	- 15
Wiesent .....	29	7	21	15	127	137	128	131	+ 7	- 2
Wörth a. d. Donau, Stadt .....	50	23	55	43	192	212	226	197	- 39	- 5
Wolfsegg .....	15	13	10	11	77	65	89	68	- 7	- 1
Zeitlarn .....	48	50	54	48	401	434	410	353	- 15	+ 83
<b>Region 11</b> .....	5.640	5.524	6.305	6.388	35.946	35.047	35.100	34.062	+ 181	+ 121
dav. Stadt Regensburg .....	1.243	1.322	1.288	1.305	10.789	10.320	9.721	9.646	+ 1.023	+ 691
Landkreis Regensburg .....	1.533	1.445	1.552	1.628	9.687	9.617	9.575	9.199	+ 93	+ 235
Cham .....	1.018	953	1.369	1.321	5.140	4.877	5.303	5.100	- 514	- 591
Neumarkt i. d. OPf. ....	1.017	1.032	1.209	1.230	5.468	5.646	5.634	5.530	- 358	- 82
Kelheim (teilweise) .....	829	772	887	904	4.862	4.587	4.867	4.587	- 63	- 132

<sup>1)</sup> Bevölkerung am Ort der Hauptwohnung (siehe Seite 52)

Quelle: Bayerisches Landesamt für Statistik und Datenverarbeitung

## 17.12 Bevölkerungsbewegung auf 1.000 Einwohner <sup>1)</sup>

Lebend-geborene		Ge-storbene		Zu-gezogene		Fort-gezogene		Bevölkerungs-saldo		Region		
2008	2009	2008	2009	2008	2009	2008	2009	2008	2009			
8,0	7,8	10,3	10,2	48,9	48,4	49,3	48,1	-	2,7	-	2,1	<b>Oberpfalz</b>
8,8	8,9	11,1	10,9	70,0	67,4	64,8	64,3	+	2,9	+	1,0	<b>Kreisfreie Städte</b>
9,3	9,9	9,7	9,7	81,1	77,1	73,1	72,1	+	7,7	+	5,2	Stadt Regensburg
8,0	7,7	13,6	12,8	54,7	53,0	52,7	54,8	-	3,6	-	6,9	Amberg
7,9	6,8	12,8	12,4	51,1	51,6	51,6	49,8	-	5,4	-	3,8	Weiden i. d. OPf.
7,8	7,6	10,1	10,1	43,6	43,5	45,4	44,0	-	4,1	-	3,0	<b>Landkreise</b>
7,7	7,5	10,0	10,0	39,0	40,6	44,6	42,9	-	7,9	-	4,7	Landkreis Amberg-Sulzbach
7,9	7,4	10,6	10,3	39,7	37,9	41,0	39,6	-	4,0	-	4,6	Cham
7,9	8,1	9,4	9,6	42,6	44,1	43,9	43,2	-	2,8	-	0,6	Neumarkt i. d. OPf.
7,2	7,5	10,6	10,3	42,1	41,2	44,6	45,0	-	5,9	-	6,5	Neustadt a. d. Waldnaab
7,3	7,1	10,9	10,6	44,8	44,8	46,4	43,8	-	5,2	-	2,5	Schwandorf
7,3	7,1	11,7	12,0	34,9	34,7	38,4	38,0	-	7,8	-	8,2	Tirschenreuth
8,4	7,9	8,5	8,9	53,0	52,6	52,4	50,3	+	0,5	+	1,3	Regensburg
8,7	8,5	5,0	6,0	39,6	56,7	54,9	54,2	-	11,5	+	5,0	Gemeinde
6,9	9,6	7,6	14,1	32,8	21,7	35,4	37,7	-	3,2	-	20,4	Alteglöfshaim
9,8	8,7	9,2	9,3	42,2	46,8	50,3	40,5	-	7,5	+	5,8	Altenthann
9,3	12,1	4,4	4,4	42,3	44,1	44,5	64,6	+	2,7	-	12,7	Aufhausen
8,1	9,9	5,0	6,0	77,3	67,4	65,2	60,2	+	15,2	+	11,1	Bach a.d. Donau
6,9	5,2	10,3	11,5	44,1	33,2	41,5	51,2	-	0,7	-	24,3	Barbing
6,4	6,9	9,7	8,0	36,5	35,6	36,9	39,3	-	3,7	-	4,8	Beratzhausen, Markt
10,9	12,4	8,7	5,9	24,5	28,1	23,9	21,6	+	2,7	+	13,0	Bernhardswald
9,5	9,5	5,9	5,8	54,9	64,9	52,7	64,1	+	5,9	+	4,4	Brennberg
9,0	7,7	7,1	7,7	42,8	29,2	44,7	42,6	-	-	-	13,4	Brunn
7,7	7,2	7,4	8,8	50,2	51,3	59,8	59,8	-	9,3	-	10,1	Deuerling
12,2	8,6	5,5	11,1	35,5	38,1	40,4	44,8	+	1,8	-	9,2	Donaustauf, Markt
8,5	5,0	6,5	5,0	35,0	30,6	34,0	40,6	+	3,0	-	10,0	Duggendorf
9,3	8,5	9,1	11,2	29,2	38,8	32,0	29,6	-	2,6	+	6,5	Hagelstadt
4,0	6,0	5,9	6,0	25,7	34,8	37,6	33,8	-	13,8	+	1,0	Hemau, Stadt
4,9	8,0	14,2	18,5	44,1	44,1	37,5	42,7	-	2,8	-	9,1	Holzheim a. Forst
9,4	12,8	6,4	3,8	58,8	53,0	71,2	56,4	-	9,4	+	5,6	Kallmünz, Markt
7,2	6,8	8,5	8,2	51,0	47,8	56,4	42,1	-	6,8	+	4,3	Köfering
8,1	7,4	9,5	10,8	68,0	58,8	58,5	53,3	+	8,1	+	2,2	Laaber, Markt
10,1	8,2	7,8	11,3	67,8	51,0	58,5	47,2	+	11,6	+	0,6	Lappersdorf, Markt
7,5	6,2	6,8	6,9	26,4	32,9	42,7	37,0	-	15,6	-	4,8	Mintraching
9,8	8,9	8,3	8,9	66,6	62,0	57,6	59,7	+	10,5	+	2,2	Mötzing
8,5	6,9	9,6	9,4	55,7	54,3	62,6	59,5	-	8,1	-	7,7	Neutraubling, Stadt
8,8	8,9	12,3	9,9	69,4	80,7	61,3	65,1	+	4,5	+	14,7	Nittendorf, Markt
10,4	7,4	5,7	8,1	61,6	64,5	54,0	57,6	+	12,3	+	6,2	Obertraubling
6,8	5,9	7,7	4,9	54,7	54,6	60,3	54,6	-	6,5	+	0,9	Pentling
6,4	10,3	7,7	6,5	45,1	35,6	43,2	47,2	+	0,6	-	7,8	Pettendorf
6,4	6,1	5,8	10,3	31,4	34,3	42,3	36,2	-	10,3	-	6,1	Pfakofen
11,3	9,1	4,2	5,6	57,3	46,3	54,5	40,7	+	9,9	+	9,1	Pfatter
6,9	7,5	9,3	10,0	61,6	52,5	54,2	48,8	+	5,0	+	1,2	Pielenhofen
8,7	7,5	7,5	8,8	33,7	35,0	42,4	31,3	-	7,5	+	2,5	Regenstauf, Markt
7,2	7,9	10,7	12,1	44,8	44,6	47,0	36,0	-	5,7	+	4,4	Riekofen
8,9	8,9	4,9	6,8	48,3	52,8	53,1	54,3	-	0,9	+	0,6	Schierling, Markt
6,6	5,2	15,3	15,5	41,9	47,6	52,1	42,9	-	18,9	-	5,7	Sinzing
8,3	12,3	7,2	5,4	80,1	75,7	62,0	60,7	+	19,2	+	21,9	Sünching
9,2	9,4	6,4	5,2	43,7	63,1	57,4	52,1	-	11,0	+	15,2	Tegernheim
8,1	6,7	7,3	6,6	37,5	50,7	43,4	52,6	-	5,0	-	1,8	Thalmassing
11,4	2,7	8,2	5,9	49,8	53,7	50,2	51,3	+	2,7	-	0,8	Wenzenbach
11,3	5,2	12,4	9,7	43,2	48,0	50,9	44,6	-	8,8	-	1,1	Wiesent
10,0	8,7	6,7	7,4	51,4	43,5	59,4	45,5	-	4,7	-	0,7	Wörth a.d. Donau, Stadt
8,3	8,6	9,3	8,2	69,0	74,2	70,5	60,4	-	2,6	+	14,2	Wolfsegg
												Zeitlarn
8,5	8,3	9,5	9,6	54,0	52,6	52,7	51,1	+	0,3	+	0,2	<b>Region 11</b>
9,3	9,9	9,7	9,7	81,1	77,1	73,1	72,1	+	7,7	+	5,2	Stadt Regensburg
8,4	7,9	8,5	8,9	53,0	52,6	52,4	50,3	+	0,5	+	1,3	Landkreis Regensburg
7,9	7,4	10,6	10,3	39,7	37,9	41,0	39,6	-	4,0	-	4,6	Cham
7,9	8,1	9,4	9,6	42,6	44,1	43,9	43,2	-	2,8	-	0,6	Neumarkt i. d. OPf.
9,0	8,4	9,6	9,8	52,6	49,6	52,6	49,6	-	0,7	-	1,4	Kelheim (teilweise)

<sup>1)</sup> Bevölkerung am Ort der Hauptwohnung (siehe Seite 52)

Quelle: Bayerisches Landesamt für Statistik und Datenverarbeitung

## 17.13 Baufertigstellungen

Region	Fertiggestellte Wohngebäude insgesamt		Fertiggestellte Wohnungen <sup>1)</sup>							
			insgesamt		davon					
					mit 1 oder 2 Wohnräumen		mit 3 oder 4 Wohnräumen		mit 5 oder mehr Wohnräumen	
					2008	2009	2008	2009	2008	2009
<b>Oberpfalz</b>	2.466	1.695	4.198	2.778	527	168	995	738	2.676	1.872
dav. <b>Kreisfreie Städte</b>	338	202	1.207	544	405	69	468	248	334	227
dav. Stadt Regensburg	239	157	1.024	471	392	65	415	236	217	170
Amberg	50	23	89	36	12	2	24	5	53	29
Weiden i. d. OPf.	49	22	94	37	1	2	29	7	64	28
<b>Landkreise</b>	2.128	1.493	2.991	2.234	122	99	527	490	2.342	1.645
dav. Landkreis Amberg-Regensburg	170	53	228	67	4	-	31	10	193	57
Cham	289	238	524	395	47	30	112	95	365	270
Neumarkt i. d. OPf.	199	235	368	362	27	9	100	86	241	267
Neustadt a. d. Waldnaab	463	134	538	219	10	21	48	49	480	149
Schwandorf	293	255	351	359	13	18	48	79	290	262
Tirschenreuth	165	97	230	131	9	-17	23	34	198	114
Regensburg	549	481	752	701	12	38	165	137	575	526
dav. Gemeinde										
Alteglöfshaus	5	23	10	24	-	1	3	-	7	23
Altenthann	3	3	3	4	-	-	-	-	3	4
Aufhausen	6	4	6	4	-	-	1	1	5	3
Bach a.d. Donau	3	4	3	9	-	2	1	4	2	3
Barbing	49	40	75	47	2	-	31	3	42	44
Beratzhausen, Markt	3	11	4	12	-	-	1	-	3	12
Bernhardswald	19	11	22	14	-	1	2	-	20	13
Brennberg	8	4	12	6	1	-	4	1	7	5
Brunn	3	3	3	3	-	-	-	1	3	2
Deuerling	4	2	4	3	-	-	-	1	4	2
Donaustauf, Markt	10	2	12	5	-	-	3	1	9	4
Duggendorf	3	3	3	3	-	-	-	1	3	2
Hagelstadt	9	5	10	5	-	-	3	-	7	5
Hemau, Stadt	19	11	21	41	-	6	3	24	18	11
Holzheim a. Forst	2	1	2	1	-	-	-	-	2	1
Kallmünz, Markt	8	3	8	5	-	-	1	-	7	5
Köfering	8	-	8	-	-	-	-	-	8	-
Laaber, Markt	7	10	11	11	-	1	3	-	8	10
Lappersdorf, Markt	30	31	35	59	1	9	2	20	32	30
Mintraching	24	15	31	17	-	1	10	-	21	16
Mötzing	7	-	7	-	-	-	-	-	7	-
Neutraubling, Stadt	61	18	70	23	3	-	5	3	62	20
Nittendorf, Markt	18	7	28	8	1	-	1	-	26	8
Obertraubling	19	49	19	61	-	6	2	12	17	43
Pentling	24	28	27	29	1	-1	-1	3	27	27
Pettendorf	13	7	15	11	-	2	2	2	13	7
Pfakofen	6	3	7	3	-	-	1	-	6	3
Pfatter	24	5	26	5	-	-	1	-	25	5
Pielenhofen	5	5	5	6	-	-	1	1	4	5
Regenstauf, Markt	39	34	68	70	2	2	12	33	54	35
Riekofen	4	3	4	3	-	-	2	1	2	2
Schierling, Markt	17	28	78	39	-	1	56	3	22	35
Sinzing	13	15	14	20	-	1	-	2	14	17
Sünching	4	8	4	10	-	-	1	2	3	8
Tegernheim	11	19	23	52	-	1	5	5	18	46
Thalmassing	4	11	4	17	-	4	1	1	3	12
Wenzenbach	16	31	18	34	-	1	2	5	16	28
Wiesent	7	4	8	8	-	-	2	3	6	5
Wörth a.d. Donau, Stadt	9	4	15	7	1	-	3	3	11	4
Wolfsegg	7	2	9	2	-	-	-	-	9	2
Zeitlarn	18	14	20	20	-	-	1	1	19	19
<b>Region 11</b>	1.461	1.253	2.973	2.138	521	162	855	588	1.597	1.388
dav. Stadt Regensburg	239	157	1.024	471	392	65	415	236	217	170
Landkreis Regensburg	549	481	752	701	12	38	165	137	575	526
Cham	289	238	524	395	47	30	112	95	365	270
Neumarkt i. d. OPf.	199	235	368	362	27	9	100	86	241	267
Kelheim (teilweise)	185	142	305	209	43	20	63	34	199	155

<sup>1)</sup> in Wohn- und Nichtwohngebäuden

Quelle: Bayerisches Landesamt für Statistik und Datenverarbeitung

## 17.14 Baubestand

Bestand an Wohngebäuden insgesamt		Bestand an Wohnungen <sup>1)</sup>								Region
		insgesamt		davon						
				mit 1 oder 2 Wohnräumen		mit 3 oder 4 Wohnräumen		mit 5 oder mehr Wohnräumen		
2008	2009	2008	2009	2008	2009	2008	2009	2008	2009	
290.027	291.698	509.505	512.220	35.596	35.759	197.027	197.732	276.882	278.729	<b>Oberpfalz</b>
38.334	38.538	123.346	123.881	16.889	16.958	66.695	66.935	39.762	39.988	dav. <b>Kreisfreie Städte</b>
20.345	20.502	77.457	77.919	13.495	13.560	43.016	43.244	20.946	21.115	dav. Stadt Regensburg
8.998	9.023	22.649	22.685	1.630	1.632	11.529	11.534	9.490	9.519	Amberg
8.991	9.013	23.240	23.277	1.764	1.766	12.150	12.157	9.326	9.354	Weiden i. d. OPf.
251.693	253.160	386.159	388.339	18.707	18.801	130.332	130.797	237.120	238.741	<b>Landkreise</b>
29.742	29.795	46.821	46.888	1.834	1.834	15.604	15.614	29.383	29.440	dav. Landkreis Amberg-Sulzbach
39.685	39.913	60.554	60.938	3.934	3.968	20.508	20.593	36.112	36.377	Cham
37.280	37.511	54.718	55.073	2.251	2.255	16.612	16.699	35.855	36.119	Neumarkt i. d. OPf.
29.332	29.460	45.898	46.100	2.016	2.036	15.451	15.489	28.431	28.575	Neustadt a. d. Waldnaab
41.084	41.338	62.939	63.295	2.771	2.789	22.699	22.778	37.469	37.728	Schwandorf
22.104	22.201	36.816	36.939	1.997	1.977	14.551	14.583	20.268	20.379	Tirschenreuth
52.466	52.942	78.413	79.106	3.904	3.942	24.907	25.041	49.602	50.123	Regensburg
										dav. Gemeinde
927	950	1.311	1.335	37	38	335	335	939	962	Alteglofsheim
477	480	653	657	41	41	189	189	423	427	Altenthann
576	580	725	729	24	24	143	144	558	561	Auffhausen
566	570	757	766	25	27	231	235	501	504	Bach a.d. Donau
1.302	1.342	1.989	2.036	87	87	617	620	1.285	1.329	Barbing
1.682	1.692	2.374	2.383	83	83	707	706	1.584	1.594	Beratzhausen, Markt
1.648	1.659	2.225	2.239	71	72	637	637	1.517	1.530	Bernhardswald
567	571	722	728	38	38	184	185	500	505	Brennberg
430	433	535	538	8	8	116	117	411	413	Brunn
654	656	814	817	19	19	182	183	613	615	Deuerling
1.185	1.187	1.761	1.766	80	80	583	584	1.098	1.102	Donaustauf, Markt
537	540	660	663	33	33	161	162	466	468	Duggendorf
668	673	847	852	19	19	205	205	623	628	Hagelstadt
2.456	2.465	3.255	3.294	91	97	887	910	2.277	2.287	Hemau, Stadt
318	319	398	399	9	9	94	94	295	296	Holzheim a. Forst
968	971	1.249	1.254	51	51	370	370	828	833	Kallmünz, Markt
653	653	968	968	50	50	307	307	611	611	Köfering
1.740	1.750	2.236	2.247	65	66	560	560	1.611	1.621	Laaber, Markt
3.559	3.590	5.913	5.972	437	446	2.091	2.111	3.385	3.415	Lappersdorf, Markt
1.448	1.463	2.012	2.029	54	55	575	575	1.383	1.399	Mintraching
532	532	635	635	17	17	178	178	440	440	Mötzing
2.310	2.328	5.819	5.842	418	418	3.011	3.014	2.390	2.410	Neutraubling, Stadt
2.512	2.519	3.926	3.934	273	273	1.246	1.246	2.407	2.415	Nittendorf, Markt
1.952	2.001	3.265	3.326	276	282	1.083	1.095	1.906	1.949	Obertraubling
1.626	1.652	2.544	2.570	216	215	706	708	1.622	1.647	Pentling
993	1.000	1.389	1.400	59	61	354	356	976	983	Pettendorf
499	502	622	625	14	14	124	124	484	487	Pfakofen
1.013	1.018	1.267	1.272	29	29	279	279	959	964	Pfatter
418	423	568	574	17	17	178	179	373	378	Pielenhofen
4.169	4.203	6.729	6.799	501	503	2.399	2.432	3.829	3.864	Regenstauf, Markt
293	296	341	344	6	6	69	70	266	268	Riekofen
2.319	2.347	3.123	3.162	90	91	829	832	2.204	2.239	Schierling, Markt
2.056	2.071	2.961	2.981	152	153	852	854	1.957	1.974	Sinzing
689	697	874	884	22	22	245	247	607	615	Sünching
1.272	1.291	2.212	2.264	84	85	830	835	1.298	1.344	Tegernheim
941	952	1.320	1.337	25	29	388	389	907	919	Thalmassing
2.386	2.417	3.361	3.395	100	101	912	917	2.349	2.377	Wenzenbach
766	770	1.051	1.059	53	53	334	337	664	669	Wiesent
1.277	1.281	1.898	1.905	105	105	680	683	1.113	1.117	Wörth a.d. Donau, Stadt
444	446	560	562	16	16	146	146	398	400	Wolfsegg
1.638	1.652	2.544	2.564	109	109	890	891	1.545	1.564	Zeitlarn
176.667	177.900	312.517	314.619	26.094	26.255	118.268	118.836	168.155	169.528	<b>Region 11</b>
20.345	20.502	77.457	77.919	13.495	13.560	43.016	43.244	20.946	21.115	dav. Stadt Regensburg
52.466	52.942	78.413	79.106	3.904	3.942	24.907	25.041	49.602	50.123	Landkreis Regensburg
39.685	39.913	60.554	60.938	3.934	3.968	20.508	20.593	36.112	36.377	Cham
37.280	37.511	54.718	55.073	2.251	2.255	16.612	16.699	35.855	36.119	Neumarkt i. d. OPf.
26.891	27.032	41.375	41.583	2.510	2.530	13.225	13.259	25.640	25.794	Kelheim (teilweise)

<sup>1)</sup> in Wohn- und Nichtwohngebäuden (ohne Wohnungen in Wohnheimen)

Quelle: Bayerisches Landesamt für Statistik und Datenverarbeitung

## 17.15 Sozialversicherungspflichtig beschäftigte Arbeitnehmer

Region	Sozialversicherungspflichtig Beschäftigte am 30.06.											
	insgesamt <sup>1)</sup>			darunter						am Wohnort		
				männlich <sup>1)</sup>			Ausländer <sup>1)</sup>					
	2008	2009	2010	2008	2009	2010	2008	2009	2010	2008	2009	2010
<b>Oberpfalz</b> .....	378.174	374.316	381.549	215.801	210.448	214.189	14.339	13.815	14.692	384.981	381.968	389.427
dav. <b>Kreisfreie Städte</b> .....	146.065	142.869	146.729	78.778	75.386	77.585	6.725	6.420	6.952	73.398	72.504	74.646
dav. Stadt Regensburg .....	99.002	96.153	99.332	55.286	52.467	54.445	5.441	5.086	5.569	45.647	45.211	46.815
Amberg .....	22.949	22.614	22.881	11.968	11.624	11.699	548	539	559	14.197	13.816	14.161
Weiden i. d. OPf. ....	24.114	24.102	24.516	11.524	11.295	11.441	736	795	824	13.554	13.477	13.670
<b>Landkreise</b> .....	232.109	231.447	234.820	137.023	135.062	136.604	7.614	7.395	7.740	311.583	309.464	314.781
dav. Landkreis Amberg-Regensburg .....	24.133	24.038	24.037	13.975	13.681	13.656	509	492	505	38.230	37.843	38.429
Cham .....	42.741	42.646	43.401	24.259	24.119	24.511	1.645	1.582	1.678	45.598	45.218	46.257
Neumarkt i. d. OPf. ....	38.381	38.803	39.476	22.260	22.222	22.599	1.269	1.287	1.372	46.275	46.379	47.034
Neustadt a. d. Waldnaab ...	24.671	24.609	25.166	15.144	14.989	15.294	718	708	697	34.562	34.282	34.738
Schwandorf .....	45.965	45.093	46.153	27.325	26.317	26.851	1.199	1.147	1.232	52.223	51.682	52.957
Tirschenreuth .....	20.551	20.550	20.667	12.539	12.439	12.446	645	654	674	26.192	26.074	26.311
Regensburg .....	35.667	35.708	35.920	21.521	21.295	21.247	1.629	1.525	1.582	68.503	67.986	69.055
dav. Gemeinde .....												
Alteglöfshaus .....	367	367	390	168	154	162	11	17	23	1.207	1.191	1.217
Altenhann .....	134	136	175	90	91	137	3	6	8	629	628	629
Aufhausen .....	90	81	87	55	46	51	3	5	3	681	682	690
Bach a.d. Donau .....	462	476	262	315	319	95	32	32	21	715	707	712
Barbing .....	1.254	1.278	1.231	868	862	848	67	55	51	1.935	1.952	2.015
Beratzhausen, Markt .....	608	609	591	276	271	252	8	14	14	2.070	2.054	2.028
Bernhardswald .....	392	376	367	179	174	161	7	7	7	2.078	2.037	2.041
Brennberg .....	184	185	190	125	129	123	3	3	3	719	732	737
Brunn .....	63	70	64	45	52	47	.	.	4	474	469	485
Deuerling .....	96	95	100	53	51	56	.	.	.	725	742	747
Donaustauf, Markt .....	808	860	863	353	354	366	23	22	25	1.380	1.410	1.398
Duggendorf .....	69	76	76	48	48	50	.	.	.	636	629	638
Hagelstadt .....	213	234	228	147	159	157	3	4	3	817	819	812
Hemau, Stadt .....	1.258	1.317	1.352	655	676	701	21	18	22	3.139	3.129	3.210
Holzheim a. Forst .....	15	15	14	10	11	9	.	.	.	402	411	410
Kallmünz, Markt .....	579	549	534	304	282	271	47	44	39	1.051	1.071	1.046
Köfering .....	145	137	151	57	47	59	5	8	4	967	947	963
Laaber, Markt .....	681	651	644	339	306	316	122	96	67	1.889	1.845	1.882
Lappersdorf, Markt .....	1.613	1.693	1.741	896	915	934	59	50	59	4.361	4.308	4.400
Mintraching .....	965	957	971	763	761	779	38	36	46	1.858	1.870	1.903
Mötzing .....	30	37	42	22	28	32	.	.	4	580	582	588
Neutraubling, Stadt .....	11.094	10.727	10.800	7.792	7.546	7.582	684	576	563	5.106	4.922	5.102
Nittendorf, Markt .....	1.100	1.121	1.136	505	519	524	30	33	33	3.184	3.141	3.203
Obertraubling .....	1.971	1.972	2.035	1.240	1.219	1.220	82	87	88	2.901	2.873	2.938
Pentling .....	683	754	717	360	396	359	28	23	19	1.988	1.967	2.001
Pettendorf .....	233	225	231	134	127	128	8	6	6	1.117	1.118	1.135
Pfkofen .....	181	184	184	96	96	99	6	7	7	644	639	630
Pfatter .....	299	306	317	175	187	197	20	16	17	1.161	1.144	1.176
Pielenhofen .....	148	165	169	65	78	81	5	6	8	531	560	549
Regenstau, Markt .....	3.775	3.873	3.890	1.976	1.991	1.979	100	96	104	5.715	5.649	5.753
Riekofen .....	72	62	63	65	54	54	3	3	3	275	267	272
Schiefling, Markt .....	1.998	1.913	1.862	1.228	1.162	1.138	63	70	65	2.614	2.593	2.654
Sinzing .....	691	649	655	383	362	366	22	25	19	2.454	2.445	2.435
Sünching .....	381	392	412	188	187	194	.	.	7	714	699	706
Tegernheim .....	290	303	286	135	142	125	18	17	19	1.814	1.833	1.928
Thalmassing .....	130	124	130	73	71	72	9	12	13	1.353	1.380	1.379
Wenzenbach .....	550	565	568	264	271	265	37	43	24	3.139	3.081	3.142
Wiesent .....	150	161	166	85	92	100	5	9	13	980	985	991
Wörth a.d. Donau, Stadt .....	1.402	1.515	1.710	726	783	879	27	50	145	1.739	1.716	1.729
Wolfsegg .....	80	84	84	57	57	55	3	4	4	541	562	562
Zeitlarn .....	413	414	432	206	219	224	20	19	19	2.220	2.197	2.219
<b>Region 11</b> .....	241.803	239.544	244.740	137.781	134.620	137.433	11.263	10.822	11.556	240.411	239.018	243.902
dav. Stadt Regensburg .....	99.002	96.153	99.332	55.286	52.467	54.445	5.441	5.086	5.569	45.647	45.211	46.815
Landkreis Regensburg .....	35.667	35.708	35.920	21.521	21.295	21.247	1.629	1.525	1.582	68.503	67.986	69.055
Cham .....	42.741	42.646	43.401	24.259	24.119	24.511	1.645	1.582	1.678	45.598	45.218	46.257
Neumarkt i. d. OPf. ....	38.381	38.803	39.476	22.260	22.222	22.599	1.269	1.287	1.372	46.275	46.379	47.034
Kelheim (teilweise) .....	26.012	26.234	26.611	14.455	14.517	14.631	1.279	1.342	1.355	34.388	34.224	34.741

<sup>1)</sup> am Arbeitsort



Sozialversicherungspflichtig Beschäftigte <sup>1) 2)</sup> am 30.06.												Region
Land- u. Forstwirtschaft, Fischerei			Produzierendes Gewerbe			Handel, Gastgewerbe u. Verkehr			sonstige Dienstleistungen			
2008	2009	2010	2008	2009	2010	2008	2009	2010	2008	2009	2010	
1.986	1.978	1.991	163.899	161.349	160.023	76.870	77.955	78.093	135.376	133.020	141.431	<b>Oberpfalz</b>
163	159	216	51.174	49.535	48.198	30.137	30.674	30.387	64.588	62.498	67.926	dav. <b>Kreisfreie Städte</b>
77	77	115	35.176	33.963	32.897	17.835	18.043	18.182	45.913	44.068	48.136	dav. Stadt Regensburg
42	34	35	10.389	10.179	9.938	3.769	3.804	3.767	8.748	8.597	9.141	Amberg
44	48	66	5.609	5.393	5.363	8.533	8.827	8.438	9.927	9.833	10.649	Weiden i. d. OPf.
1.823	1.819	1.775	112.725	111.814	111.825	46.733	47.281	47.706	70.788	70.522	73.505	<b>Landkreise</b>
139	148	146	11.994	11.496	11.154	4.420	4.620	4.715	7.571	7.774	8.020	dav. Landkreis Amberg-Sulzbach
318	333	315	22.026	21.677	21.793	8.049	8.439	8.550	12.344	12.195	12.741	Cham
131	131	142	17.317	17.328	17.232	7.838	8.025	8.172	13.094	13.319	13.930	Neumarkt i. d. OPf.
226	187	193	13.342	12.929	13.255	3.028	3.095	3.170	8.073	8.394	8.545	Neustadt a. d. Waldnaab
328	362	355	21.560	22.021	22.025	10.178	9.777	9.988	13.895	12.931	13.784	Schwandorf
254	228	227	11.287	10.993	10.941	3.428	3.618	3.578	5.562	5.709	5.920	Tirschenreuth
427	430	397	15.199	15.370	15.425	9.792	9.707	9.533	10.249	10.200	10.565	Regensburg
-	-	-	135	128	130	70	80	72	162	-	-	dav. Gemeinde
-	-	-	62	62	62	26	25	60	46	49	53	Alteglöfshaim
10	9	-	19	16	19	39	31	39	22	25	-	Altenthann
-	-	-	168	174	184	270	279	58	-	23	-	Aufhausen
10	8	8	512	542	548	418	412	405	314	316	270	Bach a.d. Donau
33	37	24	173	162	175	172	175	153	230	235	239	Barbing
18	22	22	79	91	84	127	86	76	168	177	185	Beratzhausen, Markt
-	-	-	92	96	91	-	10	10	81	79	89	Bernhardswald
-	-	-	34	36	33	-	19	19	-	-	-	Brennberg
3	-	-	29	29	31	31	31	33	33	-	-	Brunn
40	35	-	185	164	177	135	131	-	448	530	546	Deuerling
3	3	-	32	31	36	22	25	20	12	17	-	Donaustauf, Markt
-	4	5	39	35	38	137	157	147	-	38	38	Duggendorf
24	17	16	482	469	487	315	328	310	437	503	539	Hagelstadt
-	-	-	3	6	-	9	6	6	-	-	-	Hemau, Stadt
8	7	7	224	217	213	93	89	88	254	236	226	Holzheim a. Forst
12	-	-	42	38	45	47	51	51	44	-	-	Kallmünz, Markt
-	-	-	123	114	115	154	133	149	-	404	380	Köfering
7	8	5	507	507	496	483	491	517	616	687	723	Laaber, Markt
16	27	26	541	552	562	223	201	206	185	177	177	Lappersdorf, Markt
-	4	5	18	24	29	4	5	-	-	4	-	Mintraching
3	-	-	6.935	7.029	6.996	1.966	1.890	1.912	2.190	-	-	Mötzing
5	5	-	216	242	232	497	502	506	382	371	-	Neutraubling, Stadt
15	15	14	496	474	470	974	995	1.028	486	488	523	Nittendorf, Markt
3	-	-	162	184	168	339	350	301	179	-	-	Obertraubling
6	7	6	105	104	102	58	56	59	64	58	64	Pentling
-	-	-	104	104	98	61	58	63	16	22	23	Pettendorf
39	36	39	131	137	146	61	69	72	68	64	60	Pfakofen
-	-	-	14	27	-	-	53	58	82	-	79	Pfatter
85	75	77	871	868	856	1.539	1.559	1.576	1.280	1.371	1.381	Pielenhofen
5	-	-	12	10	10	52	44	46	-	-	-	Regenstauf, Markt
4	12	10	1.249	1.193	1.195	403	398	346	342	310	311	Riekofen
15	15	15	290	269	276	109	110	110	277	255	254	Schierling, Markt
11	8	-	158	163	172	47	49	48	165	172	-	Sinzing
-	-	-	69	82	77	100	103	93	121	118	116	Sünching
3	6	-	49	44	40	25	25	29	53	49	-	Tegernheim
12	7	5	145	165	158	193	174	175	200	219	230	Thalmassing
18	18	23	38	36	39	52	61	55	42	46	49	Wenzenbach
4	13	12	546	645	699	293	294	346	559	563	653	Wiesent
-	-	-	20	18	18	36	36	35	-	-	-	Wörth a.d. Donau, Stadt
3	3	-	90	83	83	134	116	114	186	212	-	Wolfsegg
-	-	-	-	-	-	-	-	-	-	-	-	Zeitlarn
1.247	1.282	1.281	101.253	100.011	99.022	49.344	49.992	50.207	89.952	88.254	94.226	<b>Region 11</b>
77	77	115	35.176	33.963	32.897	17.835	18.043	18.182	45.913	44.068	48.136	dav. Stadt Regensburg
427	430	397	15.199	15.370	15.425	9.792	9.707	9.533	10.249	10.200	10.565	Landkreis Regensburg
318	333	315	22.026	21.677	21.793	8.049	8.439	8.550	12.344	12.195	12.741	Cham
131	131	142	17.317	17.328	17.232	7.838	8.025	8.172	13.094	13.319	13.930	Neumarkt i. d. OPf.
294	311	312	11.535	11.673	11.675	5.830	5.778	5.770	8.352	8.472	8.854	Kelheim (teilweise)

<sup>1)</sup> am Arbeitsort <sup>2)</sup> nach der "Klassifikation der Wirtschaftszweige" (WZ 2003, WZ 2008); wegen der Umstellung auf die WZ 2008 sind die Daten der einzelnen Wirtschaftsabschnitte ab dem Jahr 2008 mit den Vorjahreszahlen nicht vergleichbar

Quelle: Bayerisches Landesamt für Statistik und Datenverarbeitung

17.16 Verarbeitendes Gewerbe <sup>1)</sup>

Region	Betriebe (im Monatsdurchschnitt)			Beschäftigte (im Monatsdurchschnitt)			Bruttolohn- und Gehaltssumme (in 1.000 €)		
	2007	2008	2009	2007	2008	2009	2007	2008	2009
<b>Oberpfalz</b> .....	725	724	719	120.369	122.916	118.431	4.488.130	4.679.813	4.495.076
dav. <b>Kreisfreie Städte</b> .....	149	148	145	42.435	42.431	40.972	1.961.851	1.989.874	1.928.074
dav. Stadt Regensburg .....	75	75	73	29.591	29.222	28.083	1.546.803	1.553.773	1.503.933
Amberg .....	37	36	35	7.822	8.036	7.817	294.489	312.237	308.173
Weiden i. d. OPf. ....	37	37	37	5.022	5.173	5.072	120.559	123.864	115.968
<b>Landkreise</b> .....	576	576	574	77.934	80.485	77.459	2.526.279	2.689.939	2.567.002
dav. Landkreis Amberg-Weizsach .....	58	56	53	8.817	8.776	7.997	317.994	328.161	295.722
Cham .....	101	99	96	14.657	15.198	14.302	407.883	430.473	406.175
Neumarkt i. d. OPf. ....	100	102	104	11.040	11.395	11.483	346.372	366.712	358.553
Neustadt a. d. Waldnaab ....	70	69	70	9.195	9.669	9.165	284.347	304.047	289.015
Schwandorf .....	122	125	124	16.072	16.349	15.998	504.763	528.990	500.126
Tirschenreuth .....	61	61	60	7.982	8.302	7.927	252.109	275.736	270.682
Regensburg .....	64	64	67	10.171	10.796	10.587	412.811	455.820	446.729
dav. <b>Gemeinde</b> .....									
Alteglöfshaus .....	2	2	2	.	.	.	.	.	.
Altenhann .....	-	-	-	-	-	-	-	-	-
Aufhausen .....	-	-	-	-	-	-	-	-	-
Bach a.d. Donau .....	1	1	1	.	.	.	.	.	.
Barbing .....	5	5	5	241	275	246	7.324	8.613	7.370
Beratzhausen, Markt .....	1	1	1	.	.	.	.	.	.
Bernhardswald .....	-	-	-	-	-	-	-	-	-
Brennberg .....	-	-	1	-	-	.	-	-	.
Brunn .....	-	-	-	-	-	-	-	-	-
Deuerling .....	-	-	-	-	-	-	-	-	-
Donaustauf, Markt .....	1	1	1	.	.	.	.	.	.
Duggendorf .....	-	-	-	-	-	-	-	-	-
Hagelstadt .....	1	1	1	.	.	.	.	.	.
Hemau, Stadt .....	1	1	1	.	.	.	.	.	.
Holzheim a. Forst .....	-	-	-	-	-	-	-	-	-
Kallmünz, Markt .....	1	1	1	.	.	.	.	.	.
Köfering .....	-	-	-	-	-	-	-	-	-
Laaber, Markt .....	1	-	-	.	-	-	.	-	-
Lappersdorf, Markt .....	2	2	2	.	.	.	.	.	.
Mintraching .....	-	-	-	-	-	-	-	-	-
Mötzing .....	-	-	-	-	-	-	-	-	-
Neutraubling, Stadt .....	17	18	18	6.939	7.422	7.368	321.957	360.198	358.323
Nittendorf, Markt .....	4	3	3	154	98	127	2.739	1.523	1.912
Obertraubling .....	2	2	3	.	.	150	.	.	3.526
Pentling .....	2	2	2	.	.	.	.	.	.
Pettendorf .....	-	-	-	-	-	-	-	-	-
Pfakofen .....	1	1	1	.	.	.	.	.	.
Pfatter .....	-	-	2	-	-	-	-	-	-
Pielenhofen .....	-	-	-	-	-	-	-	-	-
Regenstau, Markt .....	6	5	6	328	404	387	12.542	14.823	13.930
Riekofen .....	-	-	-	-	-	-	-	-	-
Schierling, Markt .....	8	8	7	1.152	1.143	937	33.374	32.756	27.008
Sinzing .....	1	2	2	.	.	.	.	.	.
Sünching .....	1	2	2	.	.	.	.	.	.
Tegernheim .....	-	-	-	-	-	-	-	-	-
Thalmassing .....	-	-	-	-	-	-	-	-	-
Wenzenbach .....	1	1	1	.	.	.	.	.	.
Wiesent .....	-	-	-	-	-	-	-	-	-
Wörth a.d. Donau, Stadt .....	5	5	4	268	285	277	6.699	7.078	7.235
Wolfsegg .....	-	-	-	-	-	-	-	-	-
Zeitlarn .....	-	-	-	-	-	-	-	-	-
<b>Region 11</b> .....	398	397	398	73.327	74.986	72.393	2.984.993	3.101.760	2.996.147
dav. Stadt Regensburg .....	75	75	73	29.591	29.222	28.083	1.546.803	1.553.773	1.503.933
Landkreis Regensburg .....	64	64	67	10.171	10.796	10.587	412.811	455.820	446.729
Cham .....	101	99	96	14.657	15.198	14.302	407.883	430.473	406.175
Neumarkt i. d. OPf. ....	100	102	104	11.040	11.395	11.483	346.372	366.712	358.553
Kelheim (teilweise) .....	58	57	58	7.868	8.375	7.938	271.124	294.982	280.757

<sup>1)</sup> Betriebe von Unternehmen mit 20 und mehr Beschäftigten

Quelle: Bayerisches Landesamt für Statistik und Datenverarbeitung

17.17 Bauhauptgewerbe <sup>1)</sup>

Betriebe am 30.06.				Beschäftigte am 30.06.				Region
2006	2007	2008	2009	2006	2007	2008	2009	
1.297	1.290	1.253	1.252	17.553	17.134	16.545	16.385	<b>Oberpfalz</b>
102	97	96	95	2.152	2.415	2.356	2.318	dav. <b>Kreisfreie Städte</b>
47	45	45	44	1.255	1.522	1.476	1.391	dav. Stadt Regensburg
23	24	25	24	481	501	496	512	Amberg
32	28	26	27	416	392	384	415	Weiden i. d. OPf.
1.195	1.193	1.157	1.157	15.401	14.719	14.189	14.067	<b>Landkreise</b>
143	135	128	129	1.323	1.303	1.277	1.236	dav. Landkreis Amberg-Sulzbach
236	245	239	249	2.932	2.962	2.682	2.759	Cham
205	203	197	202	4.999	4.214	4.125	4.073	Neumarkt i. d. OPf.
113	115	110	109	1.187	1.225	1.163	1.185	Neustadt a. d. Waldnaab
164	163	160	150	1.653	1.572	1.556	1.506	Schwandorf
122	119	118	118	1.522	1.606	1.561	1.479	Tirschenreuth
212	213	205	200	1.785	1.837	1.825	1.829	Regensburg
								dav. Gemeinde
2	1	1	3	.	.	.	5	Alteglöfshaus
4	4	4	4	45	43	41	40	Altenhann
-	-	-	-	.	.	.	.	Auffhausen
1	1	1	1	.	.	.	.	Bach a.d. Donau
2	4	3	3	.	46	34	30	Barbing
13	11	11	8	66	69	50	45	Beratzhausen, Markt
8	10	8	9	47	64	62	60	Bernhardswald
4	6	5	6	58	61	64	65	Brennberg
5	5	4	4	22	22	30	33	Brunn
1	1	1	1	.	.	.	.	Deuerling
3	4	4	4	57	62	48	47	Donaustauf, Markt
2	2	-	-	.	.	.	.	Duggendorf
1	1	1	1	.	.	.	.	Hagelstadt
20	20	22	21	156	171	169	179	Hemau, Stadt
1	1	1	1	.	.	.	.	Holzheim a. Forst
4	5	7	7	63	50	52	60	Kallmünz, Markt
2	2	2	2	.	.	.	.	Köfering
5	7	7	6	18	23	29	31	Laaber, Markt
13	12	10	9	99	102	95	91	Lappersdorf, Markt
6	6	6	6	412	436	431	453	Mintraching
2	2	1	3	.	.	.	21	Mötzing
6	7	5	4	35	35	29	30	Neutraubling, Stadt
3	4	3	3	16	32	24	24	Nittendorf, Markt
4	4	2	2	18	19	.	.	Obertraubling
7	7	7	7	33	29	31	27	Pentling
5	5	5	5	37	35	35	35	Pettendorf
2	2	2	2	.	.	.	.	Pfakofen
4	4	5	4	12	12	30	24	Pfatter
4	4	3	3	10	5	4	4	Pielenhofen
21	18	19	17	172	145	146	115	Regenstauf, Markt
1	1	1	1	.	.	.	.	Riekofen
9	9	9	9	30	28	25	23	Schierling, Markt
7	7	6	6	18	30	40	43	Sinzing
3	3	3	3	29	27	29	27	Sünching
1	2	2	2	.	.	.	.	Tegernheim
3	3	3	2	16	15	18	.	Thalmassing
12	11	13	11	61	50	67	60	Wenzenbach
3	1	3	3	3	.	3	3	Wiesent
11	9	10	12	135	113	124	142	Wörth a.d. Donau, Stadt
2	2	2	2	.	.	.	.	Wolfsegg
5	5	3	3	12	12	12	10	Zeitlarn
826	822	811	820	12.303	11.697	11.336	11.261	<b>Region 11</b>
47	45	45	44	1.255	1.522	1.476	1.391	dav. Stadt Regensburg
212	213	205	200	1.785	1.837	1.825	1.829	Landkreis Regensburg
236	245	239	249	2.932	2.962	2.682	2.759	Cham
205	203	197	202	4.999	4.214	4.125	4.073	Neumarkt i. d. OPf.
126	116	125	125	1.332	1.162	1.228	1.209	Kelheim (teilweise)

<sup>1)</sup> die Zuordnung der Betriebe zum Bauhauptgewerbe erfolgt anhand der Klassifikation der Wirtschaftszweige (WZ 2003 bzw WZ 2008)

Quelle: Bayerisches Landesamt für Statistik und Datenverarbeitung

## 17.18 Arbeitslose

Region	Arbeitslose (am 30.06. des jeweiligen Jahres)								
	insgesamt			darunter					
				Frauen			Ausländer		
	2008	2009	2010	2008	2009	2010	2008	2009	2010
<b>Oberpfalz</b> .....	22.347	29.098	23.550	11.993	13.390	11.525	2.273	2.904	2.276
dav. <b>Kreisfreie Städte</b> .....	7.296	9.292	7.666	3.688	4.027	3.581	1.217	1.566	1.265
dav. Stadt Regensburg .....	4.090	5.235	4.136	1.981	2.199	1.907	826	1.075	838
Amberg .....	1.609	2.108	1.741	856	957	830	194	240	207
Weiden i. d. OPf. ....	1.597	1.949	1.789	851	871	844	197	251	220
<b>Landkreise</b> .....	15.051	19.806	15.884	8.305	9.363	7.944	1.056	1.338	1.011
dav. Landkreis Amberg-Regensburg .....	2.141	2.826	2.392	1.273	1.356	1.216	124	159	132
Cham .....	2.092	2.869	2.054	1.124	1.406	1.006	114	143	90
Neumarkt i. d. OPf. ....	1.712	2.001	1.731	913	931	841	164	190	154
Neustadt a. d. Waldnaab ....	1.954	2.643	2.217	1.163	1.302	1.184	135	173	115
Schwandorf .....	2.969	3.871	2.739	1.600	1.746	1.387	217	282	182
Tirschenreuth .....	1.826	2.083	1.947	1.005	1.027	967	109	107	109
Regensburg .....	2.357	3.513	2.804	1.227	1.595	1.343	193	284	229
dav. <b>Gemeinde</b> .....									
Alteglofsheim .....	42	57	53	19	31	26	3	5	3
Altenthann .....	17	26	23	8	12	9	-	-	-
Aufhausen .....	29	40	29	14	18	15	-	4	-
Bach a.d. Donau .....	21	29	28	9	11	13	-	-	-
Barbing .....	52	107	77	33	58	35	4	12	9
Beratzhausen, Markt .....	64	96	99	34	46	50	5	8	7
Bernhardswald .....	55	71	64	37	42	29	-	3	-
Brennberg .....	15	21	24	11	9	13	-	-	-
Brunn .....	19	24	22	6	11	10	-	-	-
Deuerling .....	20	25	16	14	11	8	-	-	-
Donaustauf, Markt .....	47	54	49	22	23	25	3	-	-
Duggendorf .....	11	27	18	8	11	10	-	-	-
Hagelstadt .....	22	31	24	15	11	13	-	-	-
Hemau, Stadt .....	114	180	119	61	80	51	5	15	6
Holzheim a. Forst .....	10	16	12	6	9	4	-	-	-
Kallmünz, Markt .....	36	38	31	16	21	15	-	-	-
Köfering .....	28	44	39	19	15	21	5	3	3
Laaber, Markt .....	58	98	72	28	47	41	-	-	7
Lappersdorf, Markt .....	148	230	194	73	97	90	11	18	15
Mintraching .....	54	93	72	27	45	37	3	4	7
Mötzing .....	23	33	25	11	16	10	-	-	-
Neutraubling, Stadt .....	253	432	321	129	174	161	63	99	62
Nittendorf, Markt .....	128	192	161	70	90	72	17	22	13
Obertraubling .....	85	147	122	47	71	59	8	12	10
Pentling .....	70	78	65	33	31	23	7	3	6
Pettendorf .....	31	45	43	20	20	17	-	-	-
Pfakofen .....	20	29	18	10	13	11	3	-	-
Pfatter .....	28	47	34	15	25	16	3	4	3
Pielenhofen .....	14	19	17	6	8	12	-	-	-
Regenstauf, Markt .....	257	358	297	114	149	134	15	19	30
Riekofen .....	7	9	5	5	6	4	-	-	-
Schierling, Markt .....	105	136	120	58	57	60	6	7	7
Sinzing .....	69	117	87	40	57	36	6	8	6
Sünching .....	25	34	21	18	17	6	-	-	-
Tegernheim .....	59	89	60	34	42	31	5	6	-
Thalmassing .....	30	49	40	12	22	19	-	3	3
Wenzenbach .....	102	153	96	49	78	52	3	8	7
Wiesent .....	32	43	27	17	14	13	-	-	-
Wörth a.d. Donau, Stadt .....	59	65	64	32	29	30	-	-	-
Wolfsegg .....	17	19	26	10	11	15	-	-	-
Zeitlarn .....	81	112	90	37	57	47	3	6	-
<b>Region 11</b> .....	11.560	15.461	12.245	5.955	7.018	5.836	1.421	1.867	1.459
dav. Stadt Regensburg .....	4.090	5.235	4.136	1.981	2.199	1.907	826	1.075	838
Landkreis Regensburg .....	2.357	3.513	2.804	1.227	1.595	1.343	193	284	229
Cham .....	2.092	2.869	2.054	1.124	1.406	1.006	114	143	90
Neumarkt i. d. OPf. ....	1.712	2.001	1.731	913	931	841	164	190	154
Kelheim (teilweise) .....	1.309	1.843	1.520	710	887	739	124	175	148

Quelle: Bundesagentur für Arbeit, Nürnberg

17.19 Pendlerbewegungen <sup>1)</sup>

Einpender			Auspender			interne Pendler <sup>2)</sup>			Region
2008	2009	2010	2008	2009	2010	2008	2009	2010	
47.768	46.418	48.149	54.575	54.070	56.027	330.406	327.898	333.400	<b>Oberpfalz</b>
									<b>Kreisfreie Städte</b>
66.396	63.956	66.089	13.041	13.014	13.572	32.606	32.197	33.243	Stadt Regensburg
14.483	14.258	14.453	5.731	5.460	5.733	8.466	8.356	8.428	Amberg
15.412	15.363	15.724	4.852	4.738	4.878	8.702	8.739	8.792	Weiden i. d. OPf.
									<b>Landkreise</b>
7.424	7.442	7.437	21.521	21.247	21.829	16.709	16.596	16.600	Landkreis Amberg-Weizsach
7.439	7.474	7.759	10.296	10.046	10.615	35.302	35.172	35.642	Cham
8.907	9.028	9.222	16.801	16.604	16.780	29.474	29.775	30.254	Neumarkt i. d. OPf.
7.760	7.845	8.300	17.651	17.518	17.872	16.911	16.764	16.866	Neustadt a. d. Waldnaab
11.815	11.403	12.065	18.073	17.992	18.869	34.150	33.690	34.088	Schwandorf
5.058	4.964	5.100	10.699	10.488	10.744	15.493	15.586	15.567	Tirschenreuth
13.993	14.005	14.132	46.829	46.283	47.267	21.674	21.703	21.788	Regensburg
									Gemeinde
262	258	284	1.102	1.082	1.111	105	109	106	Alteglöfshaus
93	92	131	588	584	585	41	44	44	Altenthann
51	43	52	642	644	655	39	38	35	Aufhausen
409	422	217	662	653	667	53	54	45	Bach a.d. Donau
1.079	1.111	1.052	1.760	1.785	1.836	175	167	179	Barbing
288	285	282	1.750	1.730	1.719	320	324	309	Beratzhausen, Markt
224	215	214	1.910	1.876	1.888	168	161	153	Bernhardswald
116	118	118	651	665	665	68	67	72	Brennberg
46	51	46	457	450	467	17	19	18	Brunn
76	76	81	705	723	728	20	19	19	Deuerling
635	683	685	1.207	1.233	1.220	173	177	178	Donaustauf, Markt
45	48	48	612	601	610	24	28	28	Duggendorf
168	182	178	772	767	762	45	52	50	Hagelstadt
500	538	576	2.381	2.350	2.434	758	779	776	Hemau, Stadt
9	10	9	396	406	405	6	5	5	Holzheim a. Forst
392	368	361	864	890	873	187	181	173	Kallmünz, Markt
104	100	111	926	910	923	41	37	40	Köfering
498	473	467	1.706	1.667	1.705	183	178	177	Laaber, Markt
1.163	1.248	1.281	3.911	3.863	3.940	450	445	460	Lappersdorf, Markt
800	791	807	1.693	1.704	1.739	165	166	164	Mintraching
14	17	17	564	562	563	16	20	25	Mötzing
9.411	9.122	9.222	3.423	3.317	3.524	1.683	1.605	1.578	Neutraubling, Stadt
694	709	716	2.778	2.729	2.783	406	412	420	Nittendorf, Markt
1.742	1.726	1.783	2.672	2.627	2.686	229	246	252	Obertraubling
545	614	576	1.850	1.827	1.860	138	140	141	Pentling
163	161	169	1.047	1.054	1.073	70	64	62	Pettendorf
137	136	142	600	591	588	44	48	42	Pfakofen
178	185	200	1.040	1.023	1.059	121	121	117	Pfatter
104	116	122	487	511	502	44	49	47	Pielenhofen
2.367	2.457	2.493	4.307	4.233	4.356	1.408	1.416	1.397	Regenstau, Markt
59	49	54	262	254	263	13	13	9	Riekofen
1.140	1.100	1.054	1.756	1.780	1.846	858	813	808	Schierling, Markt
488	440	454	2.251	2.236	2.234	203	209	201	Sinzing
267	275	288	600	582	582	114	117	124	Sünching
223	230	222	1.747	1.760	1.864	67	73	64	Tegernheim
85	75	77	1.308	1.331	1.326	45	49	53	Thalmassing
340	363	375	2.929	2.879	2.949	210	202	193	Wenzenbach
90	96	94	920	920	919	60	65	72	Wiesent
986	1.081	1.272	1.323	1.282	1.291	416	434	438	Wörth a.d. Donau, Stadt
48	53	50	509	531	528	32	31	34	Wolfsegg
289	298	318	2.096	2.081	2.105	124	116	114	Zeitlarn
									<b>Region 11</b>
66.396	63.956	66.089	13.041	13.014	13.572	32.606	32.197	33.243	Stadt Regensburg
13.993	14.005	14.132	46.829	46.283	47.267	21.674	21.703	21.788	Landkreis Regensburg
7.439	7.474	7.759	10.296	10.046	10.615	35.302	35.172	35.642	Cham
8.907	9.028	9.222	16.801	16.604	16.780	29.474	29.775	30.254	Neumarkt i. d. OPf.
									Kelheim Geschäftsstellenbezirk

<sup>1)</sup> Stichtag jeweils 30.06.<sup>2)</sup> Beschäftigte mit Wohnsitz und Arbeitsort im jeweiligen Gebiet

Quelle: Arbeitsmarktbericht der Agentur für Arbeit Regensburg; Bayerisches Landesamt für Statistik und Datenverarbeitung

## 17.20 Kraftfahrzeugbestand

Region	Kraftfahrzeugbestand insgesamt <sup>1)</sup>		darunter						Kraftfahrzeuganhänger	
			Kraft-räder		Personen-kraftwagen		Last-kraftwagen			
	2009	2010	2009	2010	2009	2010	2009	2010	2009	2010
<b>Oberpfalz</b> .....	810.809	827.579	77.633	79.707	617.613	629.157	33.092	34.867	112.867	116.190
dav. <b>Kreisfreie Städte</b> .....	140.024	144.584	10.053	10.247	117.171	120.384	9.432	10.513	11.269	11.526
dav. Stadt Regensburg .....	86.775	90.230	6.097	6.170	71.804	74.271	6.958	7.817	5.786	5.969
Amberg .....	25.922	26.325	1.947	1.998	22.323	22.641	980	1.007	2.435	2.489
Weiden i. d. OPf. ....	27.327	28.029	2.009	2.079	23.044	23.472	1.494	1.689	3.048	3.068
<b>Landkreise</b> .....	670.785	682.995	67.580	69.460	500.442	508.773	23.660	24.354	101.598	104.664
dav. Landkreis Amberg-Sulzbach .....	80.704	82.001	7.840	7.999	60.722	61.632	2.542	2.644	11.922	12.231
Cham .....	106.836	108.340	10.642	10.972	75.792	76.643	4.331	4.396	16.997	17.499
Neumarkt i. d. OPf. ....	97.866	99.920	9.639	9.925	72.565	74.078	4.264	4.368	14.359	14.721
Neustadt a. d. Waldnaab ...	76.134	77.368	6.976	7.176	57.015	57.820	2.199	2.288	11.807	12.126
Schwandorf .....	112.853	115.474	12.126	12.531	83.953	85.767	3.821	3.959	18.780	19.408
Tirschenreuth .....	58.844	59.573	5.508	5.707	43.784	44.197	1.988	2.003	8.940	9.218
Regensburg .....	137.548	140.319	14.849	15.150	106.611	108.636	4.515	4.696	18.793	19.461
dar. Gemeinde										
Alteglöfshaim .....	2.325	2.387	236	241	1.893	1.938	61	68	311	315
Altenthann .....	1.463	1.524	166	160	962	998	50	71	231	243
Aufhausen .....	1.378	1.422	131	132	1.052	1.086	29	38	240	241
Bach a.d. Donau .....	1.502	1.404	151	160	1.084	1.095	90	58	425	375
Barbing .....	3.904	4.003	424	428	2.950	3.036	207	210	528	553
Beratzhausen, Markt .....	4.118	4.138	401	420	3.091	3.090	108	110	578	597
Bernhardswald .....	4.621	4.649	598	597	3.394	3.408	82	87	726	730
Brennberg .....	1.777	1.822	202	206	1.127	1.160	46	50	302	311
Brunn .....	995	1.036	112	113	735	762	28	34	187	203
Deuerling .....	1.508	1.564	211	222	1.191	1.226	24	31	231	234
Donaustauf, Markt .....	2.707	2.787	278	278	2.243	2.314	80	79	321	331
Duggendorf .....	1.386	1.423	159	170	1.027	1.041	29	36	206	210
Hagelstadt .....	1.647	1.677	161	162	1.244	1.264	75	83	252	253
Hemau, Stadt .....	6.613	6.740	626	640	4.774	4.870	240	246	1.028	1.076
Holzheim a. Forst .....	882	890	114	109	616	629	15	15	133	132
Kallmünz, Markt .....	2.403	2.408	305	295	1.711	1.720	63	68	323	330
Köfering .....	1.488	1.544	145	161	1.259	1.291	36	39	170	176
Laaber, Markt .....	3.945	4.010	437	440	3.059	3.116	114	115	596	616
Lappersdorf, Markt .....	9.010	9.203	1.021	1.053	7.331	7.474	320	332	963	988
Mintraching .....	3.907	4.011	380	391	2.937	3.011	166	179	625	647
Mötzing .....	1.242	1.266	125	128	872	895	28	28	160	165
Neutraubling, Stadt .....	8.494	8.755	576	569	7.450	7.556	304	350	601	680
Nittendorf, Markt .....	6.330	6.536	709	724	4.994	5.132	182	189	936	979
Obertraubling .....	5.353	5.461	544	543	4.295	4.384	227	242	663	666
Pentling .....	4.316	4.343	486	489	3.431	3.464	107	98	478	493
Pettendorf .....	2.492	2.534	283	294	1.943	1.978	75	66	316	326
Pfakofen .....	1.271	1.301	120	126	933	943	39	45	193	200
Pfatter .....	2.603	2.663	307	317	1.883	1.928	89	94	424	451
Pielenhofen .....	1.084	1.123	140	144	808	845	35	33	150	161
Regenstauf, Markt .....	11.208	11.423	1.245	1.293	8.777	8.902	443	464	1.570	1.638
Riekofen .....	683	702	45	52	471	481	13	17	105	111
Schierling, Markt .....	5.630	5.718	550	569	4.166	4.229	204	197	963	996
Sinzing .....	4.982	5.037	579	588	3.977	4.012	138	148	597	646
Sünching .....	1.396	1.424	123	121	1.076	1.098	42	46	202	211
Tegernheim .....	3.174	3.282	397	414	2.666	2.749	58	62	286	293
Thalmassing .....	2.605	2.676	317	327	1.965	2.009	36	42	314	332
Wenzenbach .....	6.025	6.163	721	739	4.872	4.979	182	184	776	807
Wiesent .....	1.912	1.959	206	222	1.435	1.467	77	72	297	307
Wörth a.d. Donau, Stadt .....	3.702	3.730	379	353	2.632	2.675	207	211	613	641
Wolfsegg .....	1.196	1.224	165	171	850	870	52	52	204	212
Zeitlarn .....	4.271	4.357	574	589	3.435	3.511	114	107	569	585
<b>Region 11</b> .....	500.136	511.369	48.064	49.248	381.240	389.209	22.789	24.031	66.227	68.333
dav. Stadt Regensburg .....	86.775	90.230	6.097	6.170	71.804	74.271	6.958	7.817	5.786	5.969
Landkreis Regensburg .....	137.548	140.319	14.849	15.150	106.611	108.636	4.515	4.696	18.793	19.461
Cham .....	106.836	108.340	10.642	10.972	75.792	76.643	4.331	4.396	16.997	17.499
Neumarkt i. d. OPf. ....	97.866	99.920	9.639	9.925	72.565	74.078	4.264	4.368	14.359	14.721
Kelheim (teilweise) .....	71.111	72.560	6.837	7.031	54.468	55.581	2.721	2.754	10.292	10.683

<sup>1)</sup> ohne Fahrzeuge der Bundeswehr, Fahrzeuge mit rotem Kennzeichen, Ausfuhrkennzeichen und Kfz-Anhänger;  
ohne die vorübergehend stillgelegten Fahrzeuge; Stand jeweils 01.01. des Folgejahres

Quelle: Kraftfahrt-Bundesamt, Flensburg

17.21 Gästestatistik <sup>1)</sup>

angebotene Gästebetten am		Gästeankünfte			Gästeübernachtungen			Region
31.12.2009	31.12.2010	2008	2009	2010	2008	2009	2010	
40.264	39.706	1.621.260	1.603.740	1.668.281	4.540.668	4.426.825	4.485.651	<b>Oberpfalz</b>
6.473	6.509	499.780	519.927	577.329	889.714	912.175	1.013.708	dav. <b>Kreisfreie Städte</b>
5.257	5.304	422.481	448.354	501.929	741.479	765.471	866.644	dav. Stadt Regensburg
615	600	39.574	35.161	36.017	71.168	72.109	70.557	Amberg
601	605	37.725	36.412	39.383	77.067	74.595	76.507	Weiden i. d. OPf.
33.791	33.197	1.121.480	1.083.813	1.090.952	3.650.954	3.514.650	3.471.943	<b>Landkreise</b>
2.657	2.701	107.572	101.516	98.801	270.203	272.916	262.558	dav. Landkreis Amberg-Sulzbach
16.105	15.668	391.142	386.101	393.833	1.830.319	1.770.298	1.736.326	Cham
3.028	3.016	174.180	170.379	176.800	359.827	347.669	371.285	Neumarkt i. d. OPf.
2.920	2.839	88.644	85.631	84.239	246.041	229.029	212.166	Neustadt a. d. Waldnaab
3.143	3.040	133.046	125.595	127.775	321.852	307.147	305.460	Schwandorf
3.288	3.182	92.689	90.579	87.168	321.135	314.074	299.913	Tirschenreuth
2.650	2.751	134.207	124.012	122.336	301.577	273.517	284.235	Regensburg
.	.	.	.	.	.	.	.	dar. Gemeinde
.	.	.	.	.	.	.	.	Alteglöfshaus
.	.	.	.	.	.	.	.	Altenhann
.	.	.	.	.	.	.	.	Auffhausen
.	.	.	.	.	.	.	.	Bach a.d. Donau
127	135	6.625	4.213	5.798	23.174	11.981	16.390	Barbing
126	125	2.578	2.595	2.620	8.554	7.231	7.131	Beratzhausen, Markt
.	.	.	.	.	.	.	.	Bernhardswald
.	.	.	.	.	.	.	.	Brennberg
.	.	.	.	.	.	.	.	Brunn
.	.	.	.	.	.	.	.	Deuerling
227	227	13.893	12.942	14.008	28.835	26.343	29.106	Donaustauf, Markt
.	.	.	.	.	.	.	.	Duggendorf
.	.	.	.	.	.	.	.	Hagelstadt
120	118	2.751	2.545	2.722	7.513	6.234	6.455	Hemau, Stadt
.	.	.	.	.	.	.	.	Holzheim a. Forst
152	152	9.152	8.187	7.572	18.958	18.531	19.390	Kallmünz, Markt
.	.	.	.	.	.	.	.	Köfering
.	.	.	.	.	.	.	.	Laaber, Markt
105	194	6.139	5.582	5.965	15.920	15.202	15.869	Lappersdorf, Markt
.	.	.	.	.	.	.	.	Mintraching
.	.	.	.	.	.	.	.	Mötzing
.	171	9.670	7.907	9.170	17.634	15.096	19.437	Neutraubling, Stadt
205	205	12.492	12.622	12.336	26.419	28.103	27.149	Nittendorf, Markt
.	111	2.989	2.654	2.640	5.585	5.401	6.924	Obertraubling
51	50	1.242	1.428	1.565	3.676	3.916	4.584	Pentling
.	.	.	.	.	.	.	.	Pettendorf
.	.	.	.	.	.	.	.	Pfakofen
94	.	2.093	2.040	2.293	7.781	6.065	10.103	Pfatter
.	.	.	.	.	.	.	.	Pielenhofen
250	249	10.676	9.818	9.241	23.671	23.637	20.835	Regenstauf, Markt
.	.	.	.	.	.	.	.	Riekofen
.	.	.	.	.	.	.	.	Schierling, Markt
.	67	.	.	2.992	.	.	4.946	Sinzing
.	.	.	.	.	.	.	.	Sünching
.	.	.	.	.	.	.	.	Tegernheim
.	.	.	.	.	.	.	.	Thalmassing
.	.	.	.	.	.	.	.	Wenzenbach
61	61	1.848	1.621	2.209	3.379	2.197	3.489	Wiesent
236	239	8.201	7.949	6.398	14.005	12.984	12.041	Wörth a.d. Donau, Stadt
.	.	.	.	.	.	.	.	Wolfsegg
.	.	.	.	.	.	.	.	Zeitlarn
31.460	31.406	1.338.450	1.327.418	1.394.380	3.974.089	3.850.254	3.929.347	<b>Region 11</b>
5.257	5.304	422.481	448.354	501.929	741.479	765.471	866.644	dav. Stadt Regensburg
2.650	2.751	134.207	124.012	122.336	301.577	273.517	284.235	Landkreis Regensburg
16.105	15.668	391.142	386.101	393.833	1.830.319	1.770.298	1.736.326	Cham
3.028	3.016	174.180	170.379	176.800	359.827	347.669	371.285	Neumarkt i. d. OPf.
4.420	4.667	216.440	198.572	199.482	740.887	693.299	670.857	Kelheim (teilweise)

<sup>1)</sup> in Beherbergungsbetrieben mit mehr als 8 Gästebetten

Quelle: Bayerisches Landesamt für Statistik und Datenverarbeitung - eigene Berechnungen

## 17.22 Sozialhilfeempfänger

Region	Empfänger von Sozialhilfe nach SGB XII					
	3. Kapitel Hilfe zum Lebensunterhalt am 31.12.		4. Kapitel Grundsicherung im Alter und bei Erwerbsminderung am 31.12.		5. bis 9. Kapitel Sonstige Hilfen im Jahr	
	2008	2009	2008	2009	2008	2009
<b>Oberpfalz</b> .....	3.845	3.342	7.836	7.636	11.469	12.184
dav. <b>Kreisfreie Städte</b> .....	724	637	3.014	2.698	2.549	2.763
dav. Stadt Regensburg .....	412	363	1.778	1.601	1.425	1.576
Amberg .....	151	123	574	531	653	688
Weiden i. d. OPf. ....	161	151	662	566	471	499
<b>Landkreise</b> .....	3.121	2.705	4.822	4.938	8.920	9.421
dav. Landkreis Amberg-Weizsach .....	498	421	585	632	1.321	1.378
Cham .....	568	499	771	854	1.468	1.519
Neumarkt i. d. OPf. ....	635	540	732	789	1.523	1.615
Neustadt a. d. Waldnaab ....	281	237	545	532	911	971
Schwandorf .....	684	617	995	1.053	1.719	1.840
Tirschenreuth .....	161	136	461	428	781	839
Regensburg .....	294	255	733	650	1.197	1.259
dar. Gemeinde .....						
Alteglöfshaus .....	-	-	10	4	12	15
Altenhan .....	-	-	4	-	7	7
Aufhausen .....	-	-	3	-	9	8
Bach a.d. Donau .....	-	-	7	5	9	8
Barbing .....	-	-	14	11	19	18
Beratzhausen, Markt .....	19	12	23	25	50	51
Bernhardswald .....	8	5	22	21	44	44
Brennberg .....	-	-	13	3	4	3
Brunn .....	-	-	-	3	-	-
Deuerling .....	3	3	7	6	10	9
Donaustauf, Markt .....	-	-	10	3	10	8
Duggendorf .....	-	-	4	-	-	3
Hagelstadt .....	-	-	-	-	5	4
Hemau, Stadt .....	24	22	43	50	92	101
Holzheim a. Forst .....	-	-	-	-	-	-
Kallmünz, Markt .....	13	12	14	20	37	41
Köfering .....	-	-	11	9	3	4
Laaber, Markt .....	3	-	17	12	29	26
Lappersdorf, Markt .....	27	28	62	51	95	97
Mintraching .....	4	5	7	6	15	15
Mötzing .....	-	-	-	-	8	11
Neutraubling, Stadt .....	16	14	104	70	93	98
Nittendorf, Markt .....	21	18	51	54	68	73
Obertraubling .....	42	32	23	44	145	149
Pentling .....	3	6	15	13	12	22
Pettendorf .....	3	3	6	4	12	12
Pfkofen .....	-	-	7	5	6	7
Pfatter .....	-	-	7	7	14	14
Pielenhofen .....	-	-	-	-	4	5
Regenstau, Markt .....	27	18	72	69	98	101
Riekofen .....	-	-	3	3	4	4
Schierling, Markt .....	20	18	36	37	64	69
Sinzing .....	5	5	18	12	23	29
Sünching .....	5	6	10	9	33	32
Tegernheim .....	6	5	10	6	17	18
Thalmassing .....	-	-	3	-	6	6
Wenzenbach .....	3	-	22	13	35	34
Wiesent .....	-	-	10	10	4	5
Wörth a.d. Donau, Stadt .....	26	23	27	32	59	60
Wolfsegg .....	-	-	9	7	7	8
Zeitlarn .....	6	5	19	16	30	37
<b>Region 11</b> .....	2.132	1.865	4.381	4.252	6.395	6.676
dav. Stadt Regensburg .....	412	363	1.778	1.601	1.425	1.576
Landkreis Regensburg .....	294	255	733	650	1.197	1.259
Cham .....	568	499	771	854	1.468	1.519
Neumarkt i. d. OPf. ....	635	540	732	789	1.523	1.615
Kelheim (teilweise) .....	223	208	367	358	782	707

Quelle: Bayerisches Landesamt für Statistik und Datenverarbeitung



17.23 Kindertageseinrichtungen <sup>1)</sup>

Plätze insgesamt			betreute Kinder				Region
			insgesamt			darunter von 3 bis unter 6 Jahren	
2007	2008	2009	2007	2008	2009	2009	
35.160	35.309	36.219	35.396	35.222	35.285	25.079	<b>Oberpfalz</b>
7.998	7.387	7.713	7.585	7.576	7.762	4.869	dav. <b>Kreisfreie Städte</b>
4.759	4.780	5.045	4.826	4.850	5.037	2.954	dav. Stadt Regensburg
1.248	1.241	1.275	1.285	1.296	1.281	921	Amberg
1.991	1.366	1.393	1.474	1.430	1.444	994	Weiden i. d. OPf.
27.162	27.922	28.506	27.811	27.646	27.523	20.210	<b>Landkreise</b>
3.652	3.682	3.590	3.483	3.381	3.217	2.352	dav. Landkreis Amberg-Sulzbach
3.350	3.398	3.437	3.659	3.543	3.510	2.815	Cham
4.091	4.236	4.264	4.285	4.202	4.146	3.058	Neumarkt i. d. OPf.
3.494	3.564	3.529	3.351	3.296	3.233	2.345	Neustadt a. d. Waldnaab
4.119	4.365	4.485	4.359	4.453	4.442	3.271	Schwandorf
2.308	2.317	2.413	2.329	2.314	2.334	1.667	Tirschenreuth
6.148	6.360	6.788	6.345	6.457	6.641	4.702	Regensburg
							dav. Gemeinde
104	104	108	96	94	87	72	Alteglöfshaus
75	75	84	70	65	59	47	Altenthann
50	50	50	70	66	76	51	Aufhausen
52	71	76	64	65	58	41	Bach a.d. Donau
145	152	175	192	201	178	121	Barbing
189	212	228	192	217	222	161	Beratzhausen, Markt
200	200	200	183	214	204	133	Bernhardswald
75	75	75	72	67	68	48	Brennberg
50	50	50	50	50	50	42	Brunn
-	-	25	-	-	15	-	Deuerling
145	145	150	135	146	136	105	Donaustauf, Markt
50	50	50	50	42	44	36	Duggendorf
60	60	60	60	53	55	43	Hagelstadt
275	275	275	305	311	277	211	Hemau, Stadt
-	-	-	-	-	-	-	Holzheim a. Forst
100	100	100	115	120	108	77	Kallmünz, Markt
54	54	54	77	78	76	66	Köfering
198	203	245	206	219	220	164	Laaber, Markt
571	594	614	558	568	582	374	Lappersdorf, Markt
171	217	220	157	179	208	127	Mintraching
-	-	-	-	-	-	-	Mötzing
464	517	559	484	481	544	370	Neutraubling, Stadt
325	357	363	319	341	343	226	Nittendorf, Markt
216	214	234	229	240	258	200	Obertraubling
177	152	170	147	147	166	132	Pentling
108	108	108	108	108	110	89	Pettendorf
50	50	65	48	49	61	43	Pfakofen
104	104	119	123	114	120	104	Pfatter
120	120	120	103	102	99	43	Pielenhofen
448	448	486	457	440	489	324	Regenstauf, Markt
-	-	-	-	-	-	-	Riekofen
197	197	185	263	262	237	167	Schierling, Markt
258	294	297	264	296	292	192	Sinzing
100	108	135	129	140	136	111	Sünching
169	181	184	165	175	173	118	Tegernheim
125	125	125	139	132	130	105	Thalmassing
262	256	302	245	249	300	213	Wenzenbach
81	81	81	70	69	64	56	Wiesent
100	105	148	138	124	122	104	Wörth a.d. Donau, Stadt
75	50	50	63	53	66	39	Wolfsegg
205	206	218	199	180	208	147	Zeitlarn
21.204	21.743	22.552	22.193	22.110	22.334	15.859	<b>Region 11</b>
4.759	4.780	5.045	4.826	4.850	5.037	2.954	dav. Stadt Regensburg
6.148	6.360	6.788	6.345	6.457	6.641	4.702	Landkreis Regensburg
3.350	3.398	3.437	3.659	3.543	3.510	2.815	Cham
4.091	4.236	4.264	4.285	4.202	4.146	3.058	Neumarkt i. d. OPf.
2.856	2.969	3.018	3.078	3.058	3.000	2.330	Kelheim (teilweise)

1) Stand jeweils 15.03.

Quelle: Bayerisches Landesamt für Statistik und Datenverarbeitung

## 17.24 Realsteuern - Hebesätze

Region	Grundsteuer A			Grundsteuer B			Gewerbesteuer		
	2007	2008	2009	2007	2008	2009	2007	2008	2009
<b>Oberpfalz</b> .....	313	314	313	328	328	328	351	352	351
<b>Kreisfreie Städte</b> .....	275	275	275	373	373	373	401	402	407
Stadt Regensburg .....	295	295	295	395	395	395	425	425	425
Amberg .....	250	250	250	340	340	340	350	350	350
Weiden i. d. OPf. ....	270	270	270	320	320	320	350	350	350
<b>Landkreise</b> .....	.	.	.	.	.	.	.	.	.
Landkreis Amberg-Regensburg .....	322	322	323	332	334	332	349	344	344
Cham .....	312	312	312	316	316	316	319	319	321
Neumarkt i. d. OPf. ....	312	312	312	296	297	296	321	321	317
Neustadt a. d. Waldnaab ....	339	338	338	325	323	324	322	328	326
Schwandorf .....	306	311	310	301	304	304	331	334	337
Tirschenreuth .....	326	326	326	328	328	328	319	316	320
Regensburg .....	299	299	298	298	296	296	311	313	314
<b>Gemeinde</b> .....	.	.	.	.	.	.	.	.	.
Alteglöfshaus .....	320	320	320	320	320	320	320	320	320
Altenthann .....	320	320	320	320	320	320	320	320	320
Aufhausen .....	300	300	300	300	300	300	300	300	300
Bach a. d. Donau .....	300	300	300	300	300	300	310	310	310
Barbing .....	280	280	280	280	280	280	330	330	330
Beratzhausen, Markt .....	320	320	320	320	320	320	320	320	320
Bernhardswald .....	350	350	350	350	350	350	350	350	350
Brennberg .....	350	350	350	350	350	350	330	330	330
Brunn .....	300	300	300	300	300	300	300	300	300
Deuerling .....	280	280	280	280	280	280	300	300	300
Donaustauf, Markt .....	290	290	290	280	280	280	300	300	300
Duggendorf .....	300	300	300	300	300	300	300	300	300
Hagelstadt .....	260	260	260	260	260	260	310	310	310
Hemau, Stadt .....	320	320	320	320	320	320	300	300	300
Holzheim a. Forst .....	300	300	300	300	300	300	300	300	300
Kallmünz, Markt .....	300	300	300	280	280	280	300	300	300
Köfering .....	320	320	320	320	320	320	300	300	300
Laaber, Markt .....	320	320	320	320	320	320	320	320	320
Lappersdorf, Markt .....	300	300	300	300	300	300	340	340	340
Mintraching .....	320	320	320	320	320	320	320	320	320
Mötzing .....	240	240	240	240	240	240	300	300	300
Neutraubling, Stadt .....	220	220	220	270	270	270	300	300	300
Nittendorf, Markt .....	250	250	250	250	250	250	300	300	300
Obertraubling .....	250	250	250	250	250	250	300	300	300
Pentling .....	280	280	280	280	280	280	300	300	300
Pettendorf .....	300	300	300	300	300	300	300	300	300
Pfakofen .....	320	320	320	320	320	320	320	320	320
Pfatter .....	320	320	320	320	320	320	340	340	340
Pielenhofen .....	300	300	300	300	300	300	300	300	300
Regenstauf, Markt .....	275	275	275	275	275	275	305	305	305
Riekofen .....	250	250	250	250	250	250	300	300	300
Schierling, Markt .....	250	250	250	280	280	280	300	300	300
Sinzing .....	280	280	280	280	280	280	320	320	320
Sünching .....	300	300	300	300	300	300	330	330	330
Tegernheim .....	310	310	310	290	290	290	330	330	330
Thalmassing .....	320	320	320	320	320	320	320	320	320
Wenzenbach .....	400	380	380	400	380	380	400	380	380
Wiesent .....	285	285	285	300	300	300	315	315	315
Wörth a. d. Donau, Stadt .....	350	350	350	350	350	350	350	350	350
Wolfsegg .....	350	350	350	350	350	350	350	350	350
Zeitlarn .....	350	350	320	350	350	320	350	350	320
<b>Region 11</b> .....	314	314	314	336	335	335	362	364	362
Stadt Regensburg .....	295	295	295	395	395	395	425	425	425
Landkreis Regensburg .....	299	299	298	298	296	296	311	313	314
Cham .....	312	312	312	316	316	316	319	319	321
Neumarkt i. d. OPf. ....	312	312	312	296	297	296	321	321	317
Kelheim (teilweise) .....	.	.	.	.	.	.	.	.	.

Quelle: Bayerisches Landesamt für Statistik und Datenverarbeitung

## 17.25 Realsteuern - Aufkommen

Grundsteuer A (in 1.000 €)		Grundsteuer B (in 1.000 €)		Gewerbsteuer (netto) (in 1.000 €)		Gemeindeanteil an der Einkommen- und Umsatzsteuer (in 1.000 €)		Region
2008	2009	2008	2009	2008	2009	2008	2009	
8.547	8.388	101.927	103.367	370.733	262.982	420.628	413.969	<b>Oberpfalz</b>
150	153	33.299	34.359	153.061	101.718	102.471	99.945	dav. <b>Kreisfreie Städte</b>
68	69	23.331	24.126	112.933	81.734	67.146	66.065	dav. Stadt Regensburg
40	41	4.885	4.882	22.745	7.924	17.661	17.065	Amberg
42	43	5.083	5.350	17.383	12.061	17.664	16.815	Weiden i. d. OPf.
8.396	8.236	68.628	69.008	217.672	161.264	318.157	314.023	<b>Landkreise</b>
1.002	1.004	7.764	7.681	25.228	11.158	38.331	37.950	dav. Landkreis Amberg-Sulzbach
1.247	1.238	10.586	10.517	33.498	23.274	39.342	39.324	Cham
1.530	1.543	9.696	9.790	31.844	30.151	49.660	48.735	Neumarkt i. d. OPf.
1.076	859	6.782	6.877	26.007	19.514	32.090	32.709	Neustadt a. d. Waldnaab
1.114	1.071	11.405	11.486	45.951	40.177	52.798	52.210	Schwandorf
697	800	6.149	6.285	20.771	12.426	25.033	23.863	Tirschenreuth
1.731	1.719	16.246	16.374	34.374	24.564	80.904	79.232	Regensburg
31	32	290	293	311	329	1.503	1.408	dav. Gemeinde
27	27	99	100	56	91	600	612	Alteglöfshelm
53	56	122	122	55	71	712	714	Altenthann
13	13	137	136	451	186	763	769	Bach a.d. Donau
51	51	470	467	1.946	1.147	2.237	2.170	Barbing
73	75	411	418	392	343	2.042	1.987	Beratzhausen, Markt
81	79	456	451	714	249	2.188	2.206	Bernhardswald
33	34	126	125	329	277	569	609	Brennberg
13	14	90	92	108	37	414	424	Brunn
8	8	132	136	168	61	976	883	Deuerling
11	11	334	330	321	102	1.922	1.932	Donaustauf, Markt
18	17	101	104	131	125	574	597	Duggendorf
46	45	135	136	281	88	885	881	Hagelstadt
156	153	639	663	845	603	2.769	2.744	Hemau, Stadt
22	22	52	52	18	11	287	330	Holzheim a. Forst
27	27	169	171	365	253	1.223	1.169	Kallmünz, Markt
17	17	182	183	115	240	1.041	1.094	Köfering
30	31	414	403	302	486	2.281	2.218	Laaber, Markt
43	44	1.255	1.245	1.274	1.060	6.328	6.071	Lappersdorf, Markt
121	119	392	434	910	614	2.222	2.117	Mintraching
47	46	73	74	62	86	520	517	Mötzing
11	9	1.520	1.533	10.777	6.822	6.749	6.155	Neutraubling, Stadt
20	23	664	652	852	601	3.944	3.811	Nittendorf, Markt
49	48	640	650	1.524	1.115	3.393	3.469	Obertraubling
47	45	550	560	596	482	2.984	2.928	Pentling
34	32	280	282	115	131	1.639	1.601	Pettendorf
26	26	129	127	126	237	661	671	Pfakofen
74	74	251	265	386	467	1.206	1.228	Pfatter
9	8	92	93	50	51	486	594	Pielenhofen
83	83	1.599	1.605	3.272	2.580	6.237	6.240	Regenstauf, Markt
41	42	43	42	40	37	308	271	Riekofen
109	108	554	564	1.968	861	2.913	2.892	Schierling, Markt
37	37	553	549	846	414	3.447	3.362	Sinzing
30	29	215	183	384	721	881	849	Sünching
8	8	491	518	229	429	2.317	2.321	Tegernheim
75	74	217	219	381	346	1.388	1.389	Thalmassing
37	37	905	927	1.451	1.094	3.946	3.857	Wenzenbach
21	21	191	196	113	160	1.034	1.021	Wiesent
65	66	496	546	1.444	899	1.870	1.796	Wörth a.d. Donau, Stadt
11	11	119	119	173	194	522	518	Wolfsegg
20	19	656	612	492	465	2.922	2.806	Zeitlarn
5.695	5.649	67.770	68.730	236.499	176.014	275.037	271.391	<b>Region 11</b>
68	69	23.331	24.126	112.933	81.734	67.146	66.065	dav. Stadt Regensburg
1.731	1.719	16.246	16.374	34.374	24.564	80.904	79.232	Landkreis Regensburg
1.247	1.238	10.586	10.517	33.498	23.274	39.342	39.324	Cham
1.530	1.543	9.696	9.790	31.844	30.151	49.660	48.735	Neumarkt i. d. OPf.
1.119	1.080	7.911	7.924	23.850	16.292	37.986	38.035	Kelheim (teilweise)

Quelle: Bayerisches Landesamt für Statistik und Datenverarbeitung

## 17.26 Steuereinnahmen und Schlüsselzuweisungen

Region	€ je Einwohner <sup>1)</sup>											
	Steuereinnahmen insgesamt			Realsteuer- aufbringungskraft			Steuer- einnahmekraft			Schlüssel- zuweisungen		
	2007	2008	2009	2007	2008	2009	2007	2008	2009	2007	2008	2009
<b>Oberpfalz</b> .....	755	832	730	515	551	426	789	861	752	176	175	176
<b>Kreisfreie Städte</b> .....	1.198	1.320	1.078	845	912	650	1.141	1.245	1.016	154	152	166
Stadt Regensburg .....	1.392	1.533	1.292	954	1.032	791	1.268	1.384	1.174	129	95	117
Amberg .....	937	1.029	683	729	785	353	982	1.068	700	235	325	206
Weiden i. d. OPf. ....	868	953	815	628	670	514	914	994	847	144	146	277
<b>Landkreise</b> .....	.	.	.	.	.	.	.	.	.	.	.	.
Landkreis Amberg-Sulzbach .....	619	680	547	374	404	228	644	706	561	248	262	229
Cham .....	605	655	579	463	479	364	669	717	622	201	201	209
Neumarkt i. d. OPf. ....	679	724	706	465	463	450	746	787	769	115	118	126
Neustadt a. d. Waldnaab ....	566	669	613	362	456	368	611	716	651	231	252	267
Schwandorf .....	716	775	735	533	540	483	781	830	780	132	150	135
Tirschenreuth .....	590	691	575	415	499	339	644	756	612	207	208	211
Regensburg .....	671	731	668	388	399	320	736	793	717	110	136	139
<b>Gemeinde</b> .....	.	.	.	.	.	.	.	.	.	.	.	.
Alteglöfshaus .....	621	662	645	259	252	258	655	693	676	82	109	135
Altenthann .....	456	493	530	133	140	174	471	508	549	215	255	238
Aufhausen .....	505	548	554	177	171	186	535	576	585	143	174	195
Bach a.d. Donau .....	589	755	607	292	475	252	638	830	647	188	202	136
Barbing .....	898	984	785	662	706	462	989	1.074	846	-	-	-
Beratzhausen, Markt .....	471	522	510	181	199	189	493	545	531	230	238	264
Bernhardswald .....	504	613	535	173	262	155	510	622	539	204	227	214
Brennberg .....	480	576	566	258	337	296	502	603	587	258	239	213
Brunn .....	413	461	416	190	216	137	447	498	439	254	296	285
Deuerling .....	550	614	518	195	213	134	590	657	546	127	170	164
Donaustauf, Markt .....	804	685	636	525	252	162	910	737	671	67	91	-
Duggendorf .....	459	506	514	189	214	208	493	543	550	248	257	242
Hagelstadt .....	636	677	579	351	337	192	707	743	622	121	169	79
Hemau, Stadt .....	458	521	492	217	262	220	492	561	524	262	241	283
Holzheim a. Forst .....	342	378	417	104	116	105	359	396	433	274	316	296
Kallmünz, Markt .....	529	622	567	207	286	227	570	677	610	128	159	187
Köfering .....	533	576	657	169	172	248	558	601	694	150	161	160
Laaber, Markt .....	528	588	614	159	183	233	547	610	641	170	193	203
Lappersdorf, Markt .....	635	682	642	249	251	227	667	712	669	121	134	162
Mintraching .....	647	777	690	285	402	315	683	826	726	101	111	107
Mötzing .....	410	474	497	144	184	214	453	524	553	213	247	262
Neutraubling, Stadt .....	1.563	1.519	1.147	1.786	1.508	1.004	1.921	1.808	1.338	-	-	-
Nittendorf, Markt .....	520	611	575	192	260	217	566	672	627	163	215	206
Obertraubling .....	661	746	696	386	450	363	752	845	778	33	64	73
Pentling .....	660	725	692	261	297	258	715	785	745	83	105	98
Pettendorf .....	609	640	633	203	177	177	645	670	663	56	144	130
Pfakofen .....	550	605	686	209	229	332	576	633	725	165	157	160
Pfatter .....	600	616	659	321	282	325	630	639	686	153	157	131
Pielenhofen .....	410	453	519	117	143	141	430	477	544	243	277	218
Regenstau, Markt .....	680	751	701	450	486	412	771	845	780	3	132	113
Riekofen .....	451	543	488	150	229	219	493	600	543	169	215	269
Schierling, Markt .....	714	769	615	540	530	326	823	872	679	-	-	40
Sinzing .....	627	710	634	238	289	197	669	757	669	104	129	126
Sünching .....	443	770	926	27	423	650	454	825	998	-	-	262
Tegernheim .....	621	649	684	214	202	258	659	684	724	89	118	113
Thalmassing .....	529	627	624	187	266	253	552	659	652	176	181	173
Wenzenbach .....	678	773	725	247	317	269	656	760	712	142	156	135
Wiesent .....	547	532	549	244	166	196	587	558	580	172	170	165
Wörth a.d. Donau, Stadt .....	790	873	749	504	550	405	816	897	764	13	20	39
Wolfsegg .....	474	556	563	191	241	257	483	565	573	209	249	234
Zeitlarn .....	640	706	670	208	231	238	649	715	698	122	128	134
<b>Region 11</b> .....	811	880	786	537	557	448	832	893	797	138	139	145
Stadt Regensburg .....	1.392	1.533	1.292	954	1.032	791	1.268	1.384	1.174	129	95	117
Landkreis Regensburg .....	671	731	668	388	399	320	736	793	717	110	136	139
Cham .....	605	655	579	463	479	364	669	717	622	201	201	209
Neumarkt i. d. OPf. ....	679	724	706	465	463	450	746	787	769	115	118	126
Kelheim (teilweise) .....	.	.	.	.	.	.	.	.	.	.	.	.

1) Bevölkerung am Ort der Hauptwohnung (siehe Seite 52)

Quelle: Bayerisches Landesamt für Statistik und Datenverarbeitung

## 17.27 Schuldenstand der Gemeinden

Schuldenstand <sup>1)</sup> am 31.12. (in 1.000 €)			Anteilige Schulden bei Schulverbänden <sup>2)</sup>			Schuldenstand insgesamt je Einwohner <sup>3)</sup> in €			Region
2008	2009	2010	2008	2009	2010	2008	2009	2010	
1.097.411	1.089.544	.	11.206	11.999	.	1.022	1.018	.	<b>Oberpfalz <sup>4)</sup></b>
374.774	373.235	.	49	59	.	1.710	1.702	.	dav. <b>Kreisfreie Städte</b>
270.259	270.259	.	49	59	.	2.035	2.027	.	dav. Stadt Regensburg
41.743	40.184	.	-	-	.	946	915	.	Amberg
62.772	62.792	.	-	-	.	1.486	1.490	.	Weiden i. d. OPf.
722.637	716.309	.	11.157	11.940	.	847	844	.	<b>Landkreise <sup>4)</sup></b>
144.705	147.459	.	1.116	1.193	.	1.368	1.403	.	dav. Landkreis Amberg-Regensburg
156.459	154.898	.	163	915	.	1.210	1.210	.	Cham
44.189	40.323	.	5.093	5.163	.	384	356	.	Neumarkt i. d. OPf.
81.459	77.834	.	-	-	.	825	794	.	Neustadt a. d. Waldnaab
127.779	126.104	.	152	192	.	889	883	.	Schwandorf
68.589	69.859	.	161	147	.	901	925	.	Tirschenreuth
99.457	99.832	.	4.472	4.330	.	569	569	.	Regensburg
1.601	1.357	.	787	619	.	739	617	.	dar. Gemeinde
1.700	1.869	.	-	-	.	1.069	1.192	.	Alteglöfshaus
674	558	.	-	-	.	391	321	.	Altenhann
-	-	.	-	-	.	-	-	.	Aufhausen
2.313	3.646	.	1.385	1.305	.	773	1.012	.	Bach a.d. Donau
7.529	7.322	.	-	-	.	1.342	1.319	.	Barbing
5.232	4.512	.	1	-	.	929	806	.	Beratzhausen, Markt
2.125	1.918	.	-	-	.	1.156	1.037	.	Bernhardswald
1.055	1.007	.	148	148	.	884	844	.	Brennberg
446	402	.	42	46	.	233	213	.	Brunn
865	1.165	.	-	-	.	229	311	.	Deuring
123	114	.	-	-	.	75	69	.	Donaustauf, Markt
1.036	604	.	231	161	.	634	384	.	Duggendorf
4.950	6.642	.	1	2	.	584	784	.	Hagelstadt
455	443	.	-	-	.	451	444	.	Hemau, Stadt
3.162	3.099	.	-	-	.	1.100	1.081	.	Holzheim a. Forst
1.714	2.433	.	812	726	.	1.072	1.350	.	Kallmünz, Markt
8.730	8.806	.	410	360	.	1.771	1.790	.	Köfering
200	14	.	-	-	.	15	1	.	Laaber, Markt
361	351	.	296	249	.	140	126	.	Lappersdorf, Markt
178	140	.	-	123	.	120	181	.	Mintraching
5.116	3.423	.	-	-	.	407	270	.	Mötzing
4.102	3.830	.	-	-	.	456	431	.	Neutraubling, Stadt
2.248	1.914	.	-	-	.	299	252	.	Nittendorf, Markt
743	2.514	.	-	-	.	129	433	.	Obertraubling
532	423	.	-	-	.	164	131	.	Pentling
1.011	989	.	-	-	.	649	639	.	Pettendorf
1.363	1.361	.	-	-	.	436	441	.	Pfakofen
2.292	2.242	.	-	-	.	1.623	1.558	.	Pfatter
13.959	13.500	.	-	-	.	936	899	.	Pielenhofen
-	-	.	-	64	.	-	80	.	Regenstau, Markt
6.130	6.559	.	-	-	.	849	910	.	Riekofen
3.282	3.124	.	-	-	.	476	453	.	Schierling, Markt
371	281	.	-	190	.	189	245	.	Sinzing
1.080	883	.	-	-	.	230	184	.	Sünching
1.648	1.309	.	358	337	.	609	505	.	Teqernheim
2.472	1.970	.	1	-	.	301	241	.	Thalmassing
1.462	1.384	.	-	-	.	571	543	.	Wenzenbach
3.495	4.032	.	-	-	.	787	912	.	Wiesent
1.372	1.606	.	-	-	.	923	1.072	.	Wörth a.d. Donau, Stadt
2.330	2.086	.	-	-	.	401	357	.	Wolfsegg
									Zeitlarn
594.900	589.500	.	12.000	12.000	.	911	903	.	<b>Region 11 <sup>4)</sup></b>
270.259	270.259	.	49	59	.	2.035	2.027	.	dav. Stadt Regensburg
99.457	99.832	.	4.472	4.330	.	569	569	.	Landkreis Regensburg <sup>4)</sup>
156.459	154.898	.	163	915	.	1.210	1.210	.	Cham <sup>4)</sup>
44.189	40.323	.	5.093	5.163	.	384	356	.	Neumarkt i. d. OPf. <sup>4)</sup>
24.536	24.188	.	2.223	1.533	.	289	277	.	Kelheim (teilweise) <sup>4)</sup>

<sup>1)</sup> Schulden am Kreditmarkt und bei öffentlichen Haushalten, ohne Kassenverstärkungskredite; ohne Schulden von Eigenbetrieben und ohne Schulden von Krankenhäusern

<sup>2)</sup> Volks-, Berufs- und Sonderschulverbände

<sup>3)</sup> Bevölkerung am Ort der Hauptwohnung (siehe Seite 52) zum Stand 30.06. des jeweiligen Jahres

<sup>4)</sup> ausgewiesen sind nur die Schulden der Gemeinden bzw. Städte - nicht dagegen Schulden anderer Gebietskörperschaften (z. B. die der Landkreise oder die des Bezirks)

Quelle: Bayerisches Landesamt für Statistik und Datenverarbeitung - eigene Berechnungen



# 18

## Städtevergleich







### 18.1 Sozialversicherungspflichtig Beschäftigte je 1.000 Einwohner in den Jahren 2000 bis 2010

Stand jeweils 30.06.

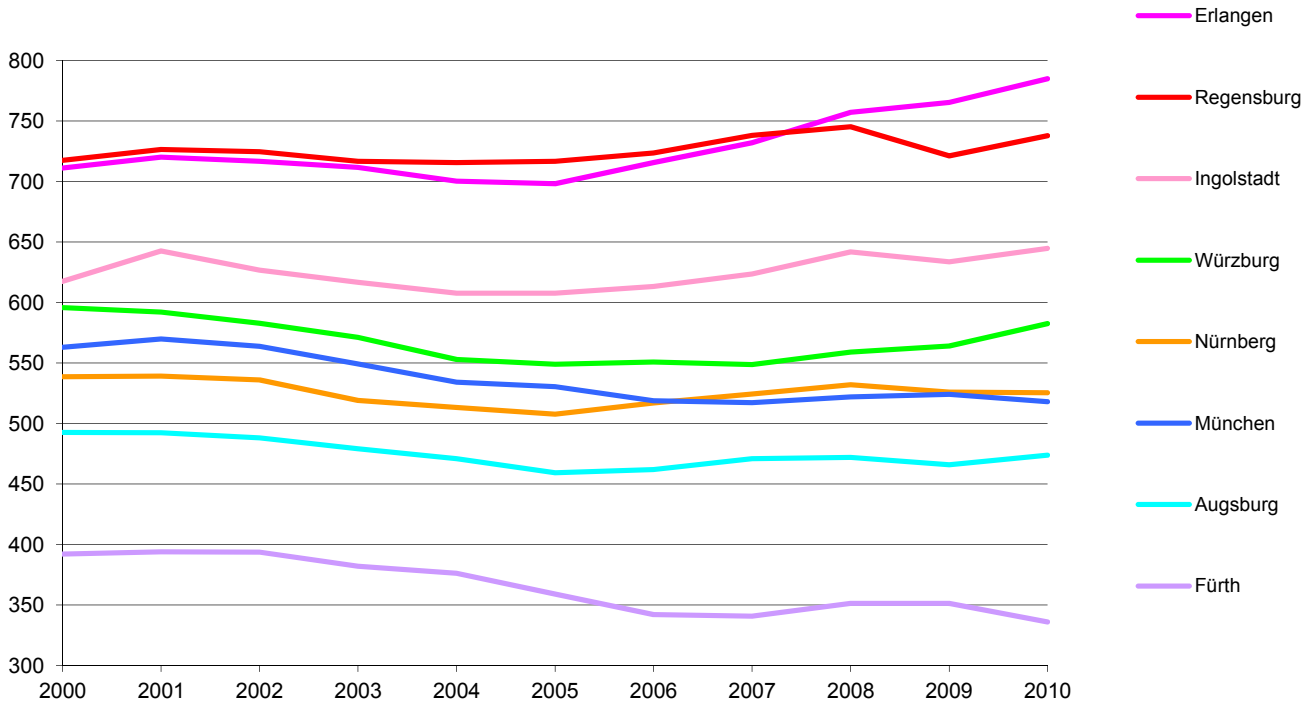

### 18.2 Bruttoinlandsprodukt - Indizes für die Jahre 1990 bis 2009 (1980 = 100)

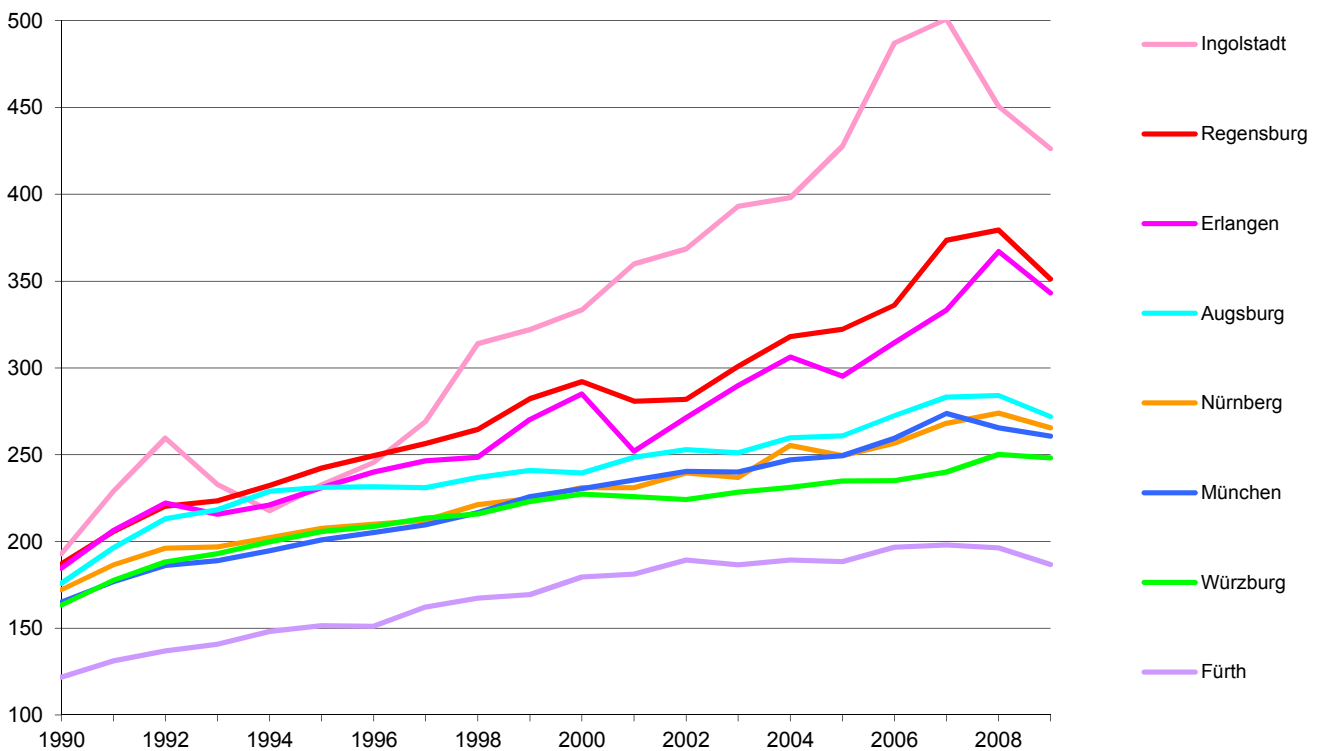

### 18.3 Realsteueraufbringungskraft je Einwohner in den Jahren 2000 bis 2010

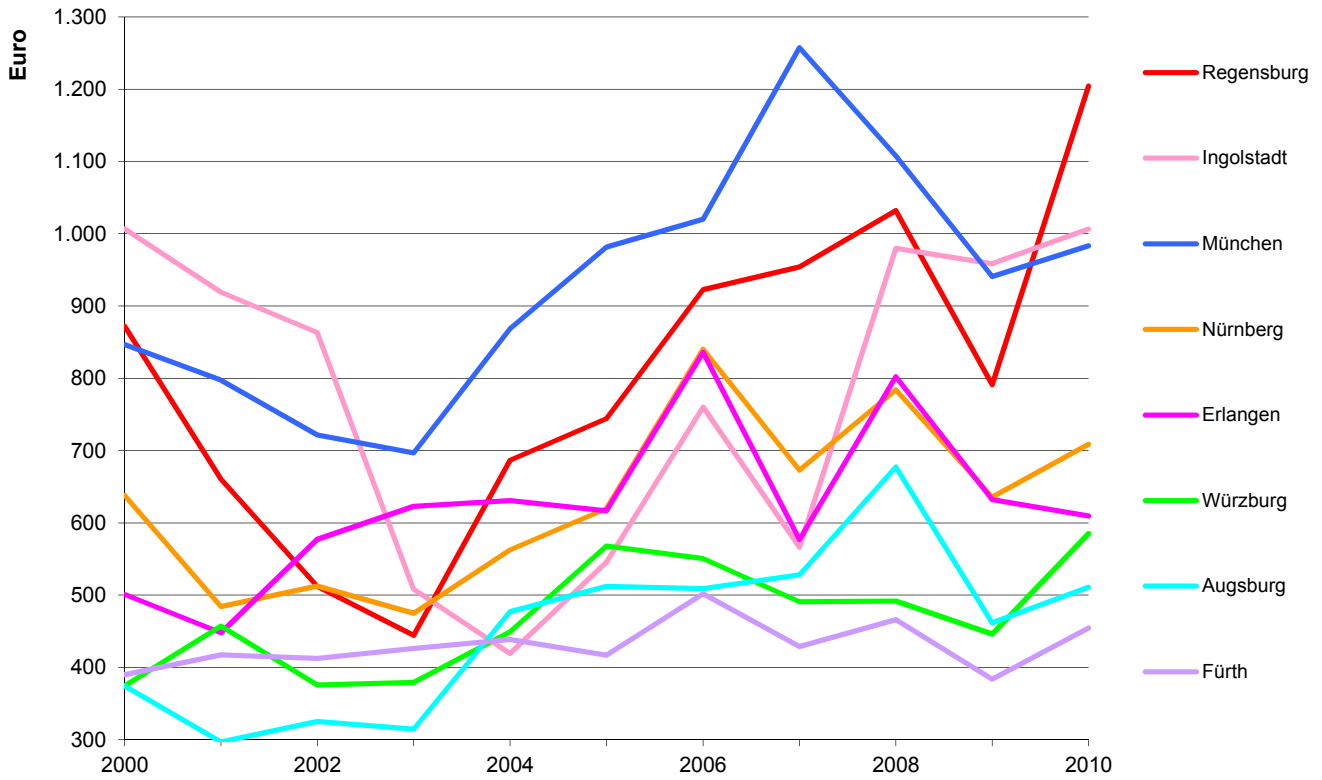

### 18.4 Gewerbesteuer (netto) je Einwohner in den Jahren 2000 bis 2010

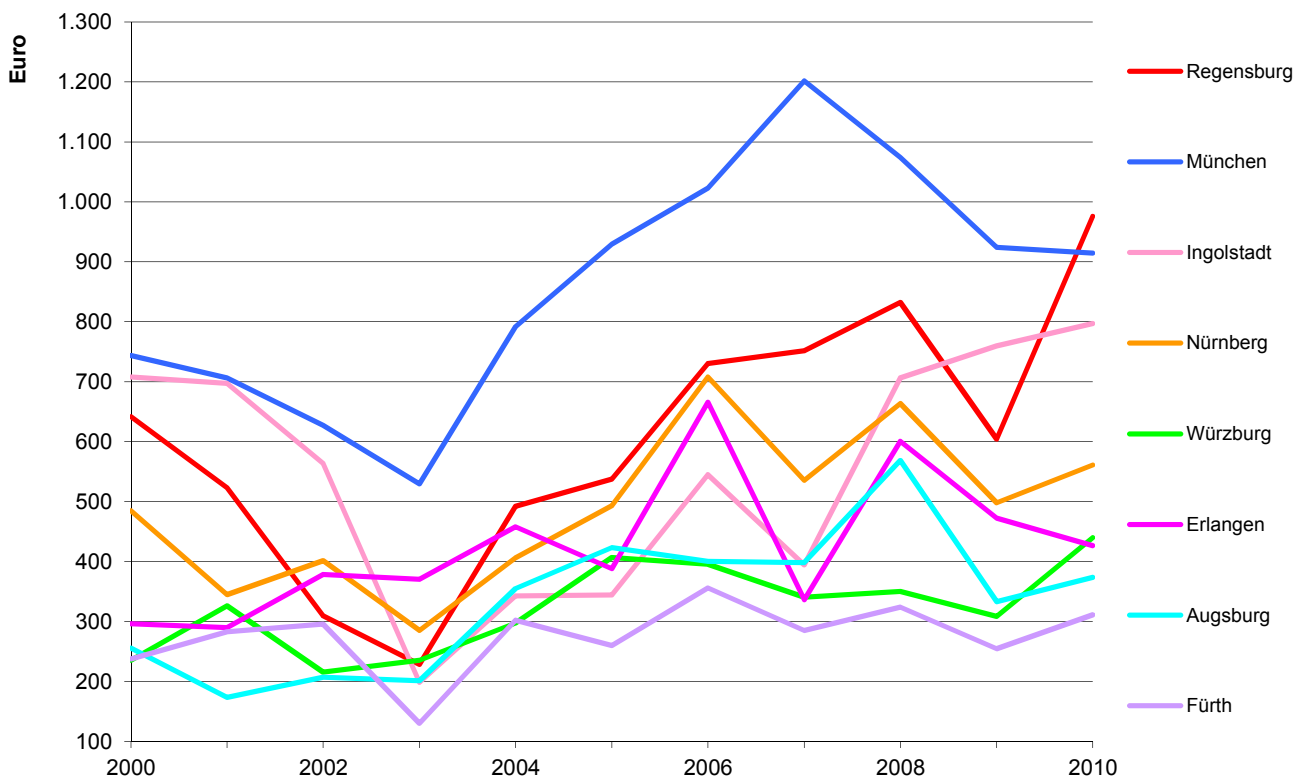

## 18.5 Fläche und Bevölkerungsstruktur

Stadt	Jahr	Fläche in ha	Einwohner <sup>1)</sup>						Aus- länder- anteil in %
			insgesamt in 1.000	je km <sup>2</sup>	davon in %		davon in 1.000		
					männlich	weiblich	Deutsche	Ausländer	
Regensburg .....	2006	8.068	131	1.628	48,0	52,0	117	14	11,0
	2007	8.068	132	1.642	48,0	52,0	118	15	11,0
	2008	8.068	134	1.655	47,9	52,1	119	15	10,9
	2009	8.070	134	1.663	47,9	52,1	120	14	10,7
	2010	8.070	136	1.679	48,1	51,9	121	15	10,9
München .....	2006	31.040	1.295	4.171	48,3	51,7	990	305	23,6
	2007	31.042	1.312	4.225	48,4	51,6	1.004	308	23,5
	2008	31.042	1.327	4.274	48,4	51,6	1.017	310	23,4
	2009	31.070	1.330	4.282	48,3	51,7	1.025	305	22,9
	2010	31.070	1.353	4.355	48,5	51,5	1.035	318	23,5
Nürnberg .....	2006	18.640	501	2.687	48,2	51,8	414	87	17,4
	2007	18.640	503	2.699	48,3	51,7	417	86	17,2
	2008	18.640	504	2.702	48,3	51,7	419	84	16,8
	2009	18.640	504	2.702	48,3	51,7	421	83	16,4
	2010	18.640	506	2.713	48,4	51,6	422	83	16,5
Augsburg .....	2006	14.686	263	1.787	48,0	52,0	217	45	17,3
	2007	14.686	263	1.791	48,1	51,9	218	45	17,2
	2008	14.686	263	1.793	48,3	51,7	218	45	17,2
	2009	14.684	264	1.795	48,3	51,7	218	45	17,1
	2010	14.684	265	1.803	48,5	51,5	219	45	17,2
Würzburg .....	2006	8.763	135	1.540	46,4	53,6	117	18	13,3
	2007	8.763	135	1.543	46,4	53,6	117	18	13,1
	2008	8.763	134	1.523	46,4	53,6	117	17	12,7
	2009	8.763	133	1.520	46,6	53,4	117	17	12,5
	2010	8.763	134	1.527	46,6	53,4	117	17	12,7
Erlangen .....	2006	7.682	104	1.351	48,8	51,2	88	16	15,0
	2007	7.698	105	1.359	48,9	51,1	89	16	15,1
	2008	7.694	105	1.364	49,0	51,0	89	16	14,9
	2009	7.694	106	1.372	49,0	51,0	90	16	14,7
	2010	7.694	106	1.373	49,0	51,0	90	16	14,7
Fürth .....	2006	6.335	114	1.794	48,3	51,7	98	16	13,8
	2007	6.335	114	1.802	48,3	51,7	99	16	13,6
	2008	6.335	114	1.801	48,4	51,6	99	15	13,2
	2009	6.335	114	1.800	48,4	51,6	100	14	12,7
	2010	6.335	115	1.809	48,5	51,5	100	14	12,6
Ingolstadt .....	2006	13.335	122	916	49,6	50,4	104	19	15,2
	2007	13.335	123	923	49,6	50,4	105	18	15,0
	2008	13.335	124	929	49,8	50,2	105	18	14,9
	2009	13.335	124	933	49,8	50,2	106	18	14,8
	2010	13.335	125	938	49,9	50,1	107	19	14,8

<sup>1)</sup> Bevölkerung am Ort der Hauptwohnung (siehe Seite 52); Stand jeweils 31.12.

Quelle: Angaben der jeweiligen Statistischen Ämter; Bayerisches Landesamt für Statistik und Datenverarbeitung - eigene Berechnungen

## 18.6 Stadtgebiet nach der Flächennutzung - absolut

Stadt	Jahr	Fläche in ha	davon									dar. Sied- lungs- und Ver- kehrs- fläche
			Ge- bäude- und Frei- fläche	Be- triebs- fläche	Er- holungs- fläche	Verkehrsfläche		Land- wirt- schafts- fläche	Wald- fläche	Wasser- fläche	Flächen anderer Nutzung	
						ins- gesamt	dar. Straßen, Wege, Plätze					
Regensburg .....	1992	8.081	2.470	188	206	1.001	830	3.335	450	341	89	3.864
	1996	8.076	2.627	178	211	1.004	838	3.189	448	334	84	4.018
	2000	8.068	2.735	178	214	1.031	861	3.049	446	338	76	4.156
	2004	8.068	2.817	165	212	1.047	885	2.959	449	342	77	4.240
	2010	8.070	2.884	135	269	1.087	912	2.808	466	322	99	4.326
München .....	1992	31.047	13.389	246	4.120	5.151	3.810	5.494	1.395	389	863	23.239
	1996	31.059	14.037	190	2.494	4.991	4.108	6.943	1.336	423	645	21.933
	2000	31.046	14.122	227	2.627	4.985	4.162	6.576	1.374	449	686	22.216
	2004	31.040	14.130	225	2.754	5.095	4.189	6.207	1.378	449	802	22.481
	2010	31.070	14.124	192	3.477	5.292	4.359	5.473	1.468	474	568	23.408
Nürnberg .....	1992	18.581	6.277	134	548	2.964	2.252	4.955	3.155	370	177	10.058
	1996	18.638	6.363	139	604	3.174	2.296	4.665	3.123	378	192	10.410
	2000	18.638	6.457	131	681	3.182	2.310	4.466	3.113	415	193	10.582
	2004	18.640	6.532	133	753	3.194	2.330	4.327	3.083	422	197	10.741
	2010	18.637	6.677	108	859	3.258	2.379	4.139	2.987	416	195	11.030
Augsburg .....	1992	14.716	3.887	101	801	1.074	916	4.724	3.715	338	76	5.775
	1996	14.671	3.773	115	430	1.353	1.183	4.748	3.454	409	389	5.717
	2000	14.678	3.911	60	515	1.413	1.236	4.458	3.489	435	398	5.955
	2004	14.686	3.931	67	572	1.463	1.284	4.300	3.476	443	434	6.104
	2010	14.685	3.946	59	727	1.532	1.317	4.076	3.474	457	415	6.334
Würzburg .....	1992	8.890	2.548	62	287	1.033	860	3.535	1.133	144	147	3.925
	1996	8.756	2.401	56	321	1.050	875	3.396	1.237	150	147	3.824
	2000	8.755	2.457	53	342	1.077	902	3.275	1.230	153	168	3.940
	2004	8.763	2.560	51	353	1.108	934	3.123	1.243	169	155	4.082
	2010	8.763	2.609	55	386	1.108	949	3.032	1.253	174	147	4.169
Erlangen .....	1992	7.697	1.824	76	244	817	774	2.386	1.640	312	398	2.965
	1996	7.682	1.913	43	118	879	836	2.803	1.571	319	38	2.962
	2000	7.684	1.947	42	137	890	848	2.708	1.581	330	49	3.028
	2004	7.682	1.943	40	146	918	866	2.663	1.581	323	68	3.060
	2010	7.695	1.960	37	164	936	878	2.589	1.617	327	66	3.107
Fürth .....	1992	6.334	1.572	22	120	839	677	2.819	694	189	79	2.583
	1996	6.335	1.632	22	132	772	682	2.779	694	189	116	2.586
	2000	6.335	1.706	31	215	778	691	2.667	694	190	55	2.758
	2004	6.335	1.723	30	238	784	697	2.619	693	192	56	2.804
	2010	6.335	1.752	29	261	785	708	2.564	695	196	54	2.856
Ingolstadt .....	1992	13.337	2.367	164	653	1.083	900	6.256	1.956	613	244	4.223
	1996	13.335	2.639	74	319	1.146	1.004	6.712	1.698	594	154	4.186
	2000	13.335	2.803	80	374	1.187	1.061	6.341	1.756	605	188	4.450
	2004	13.335	2.892	71	410	1.226	1.100	6.186	1.768	631	151	4.615
	2010	13.337	3.020	49	489	1.246	1.117	5.951	1.798	626	157	4.819

Quelle: Bayerisches Landesamt für Statistik und Datenverarbeitung

## 18.7 Stadtgebiet nach der Flächennutzung - in Prozent

Stadt	Jahr	Fläche in ha	davon									dar. Sied- lungs- und Ver- kehrs- fläche
			Ge- bäude- und Frei- fläche	Be- triebs- fläche	Er- holungs- fläche	Verkehrsfläche		Land- wirt- schafts- fläche	Wald- fläche	Wasser- fläche	Flächen anderer Nutzung	
						ins- gesamt	dar. Straßen, Wege, Plätze					
Regensburg .....	1992	8.081	30,6	2,3	2,5	12,4	10,3	41,3	5,6	4,2	1,1	47,8
	1996	8.076	32,5	2,2	2,6	12,4	10,4	39,5	5,5	4,1	1,0	49,8
	2000	8.068	33,9	2,2	2,7	12,8	10,7	37,8	5,5	4,2	0,9	51,5
	2004	8.068	34,9	2,0	2,6	13,0	11,0	36,7	5,6	4,2	1,0	52,6
	2010	8.070	35,7	1,7	3,3	13,5	11,3	34,8	5,8	4,0	1,2	53,6
München .....	1992	31.047	43,1	0,8	13,3	16,6	12,3	17,7	4,5	1,3	2,8	74,9
	1996	31.059	45,2	0,6	8,0	16,1	13,2	22,4	4,3	1,4	2,1	70,6
	2000	31.046	45,5	0,7	8,5	16,1	13,4	21,2	4,4	1,4	2,2	71,6
	2004	31.040	45,5	0,7	8,9	16,4	13,5	20,0	4,4	1,4	2,6	72,4
	2010	31.070	45,5	0,6	11,2	17,0	14,0	17,6	4,7	1,5	1,8	75,3
Nürnberg .....	1992	18.581	33,8	0,7	2,9	16,0	12,1	26,7	17,0	2,0	1,0	54,1
	1996	18.638	34,1	0,7	3,2	17,0	12,3	25,0	16,8	2,0	1,0	55,9
	2000	18.638	34,6	0,7	3,7	17,1	12,4	24,0	16,7	2,2	1,0	56,8
	2004	18.640	35,0	0,7	4,0	17,1	12,5	23,2	16,5	2,3	1,1	57,6
	2010	18.637	35,8	0,6	4,6	17,5	12,8	22,2	16,0	2,2	1,0	59,2
Augsburg .....	1992	14.716	26,4	0,7	5,4	7,3	6,2	32,1	25,2	2,3	0,5	39,2
	1996	14.671	25,7	0,8	2,9	9,2	8,1	32,4	23,5	2,8	2,7	39,0
	2000	14.678	26,6	0,4	3,5	9,6	8,4	30,4	23,8	3,0	2,7	40,6
	2004	14.686	26,8	0,5	3,9	10,0	8,7	29,3	23,7	3,0	3,0	41,6
	2010	14.685	26,9	0,4	4,9	10,4	9,0	27,8	23,7	3,1	2,8	43,1
Würzburg .....	1992	8.890	28,7	0,7	3,2	11,6	9,7	39,8	12,7	1,6	1,7	44,2
	1996	8.756	27,4	0,6	3,7	12,0	10,0	38,8	14,1	1,7	1,7	43,7
	2000	8.755	28,1	0,6	3,9	12,3	10,3	37,4	14,0	1,7	1,9	45,0
	2004	8.763	29,2	0,6	4,0	12,6	10,7	35,6	14,2	1,9	1,8	46,6
	2010	8.763	29,8	0,6	4,4	12,6	10,8	34,6	14,3	2,0	1,7	47,6
Erlangen .....	1992	7.697	23,7	1,0	3,2	10,6	10,1	31,0	21,3	4,1	5,2	38,5
	1996	7.682	24,9	0,6	1,5	11,4	10,9	36,5	20,5	4,2	0,5	38,6
	2000	7.684	25,3	0,5	1,8	11,6	11,0	35,2	20,6	4,3	0,6	39,4
	2004	7.682	25,3	0,5	1,9	12,0	11,3	34,7	20,6	4,2	0,9	39,8
	2010	7.695	25,5	0,5	2,1	12,2	11,4	33,6	21,0	4,2	0,9	40,4
Fürth .....	1992	6.334	24,8	0,3	1,9	13,2	10,7	44,5	11,0	3,0	1,2	40,8
	1996	6.335	25,8	0,3	2,1	12,2	10,8	43,9	11,0	3,0	1,8	40,8
	2000	6.335	26,9	0,5	3,4	12,3	10,9	42,1	11,0	3,0	0,9	43,5
	2004	6.335	27,2	0,5	3,8	12,4	11,0	41,3	10,9	3,0	0,9	44,3
	2010	6.335	27,7	0,5	4,1	12,4	11,2	40,5	11,0	3,1	0,8	45,1
Ingolstadt .....	1992	13.337	17,7	1,2	4,9	8,1	6,7	46,9	14,7	4,6	1,8	31,7
	1996	13.335	19,8	0,6	2,4	8,6	7,5	50,3	12,7	4,5	1,2	31,4
	2000	13.335	21,0	0,6	2,8	8,9	8,0	47,6	13,2	4,5	1,4	33,4
	2004	13.335	21,7	0,5	3,1	9,2	8,2	46,4	13,3	4,7	1,1	34,6
	2010	13.337	22,6	0,4	3,7	9,3	8,4	44,6	13,5	4,7	1,2	36,1

Quelle: Bayerisches Landesamt für Statistik und Datenverarbeitung - eigene Berechnungen

### 18.8 Altersstruktur

Stadt	Jahr	Bevölkerung <sup>1)</sup> im Alter von ... bis unter ... Jahren											
		unter 6		6 bis unter 15		15 bis unter 21		21 bis unter 45		45 bis unter 65		65 und älter	
		abs.	in %	abs.	in %	abs.	in %	abs.	in %	abs.	in %	abs.	in %
Regensburg .....	2006	6.665	5,1	9.082	6,9	7.365	5,6	51.816	39,5	31.457	24,0	24.957	19,0
	2007	6.794	5,1	9.047	6,8	7.289	5,5	52.046	39,3	32.238	24,3	25.081	18,9
	2008	6.905	5,2	9.015	6,8	7.308	5,5	51.848	38,8	33.120	24,8	25.329	19,0
	2009	7.124	5,3	8.949	6,7	7.318	5,5	51.376	38,3	33.978	25,3	25.473	19,0
	2010	7.224	5,3	9.057	6,7	7.343	5,4	51.413	37,9	35.241	26,0	25.242	18,6
München .....	2006	70.580	5,5	89.610	6,9	67.942	5,2	522.295	40,3	318.022	24,6	226.159	17,5
	2007	72.409	5,5	90.039	6,9	68.875	5,3	530.606	40,5	319.229	24,3	230.415	17,6
	2008	73.961	5,6	91.035	6,9	68.933	5,2	536.778	40,5	321.063	24,2	235.037	17,7
	2009	75.699	5,7	91.761	6,9	67.685	5,1	534.662	40,2	322.315	24,2	238.318	17,9
	2010	77.723	5,7	93.705	6,9	67.762	5,0	543.345	40,2	330.776	24,4	239.875	17,7
Nürnberg .....	2006	24.575	4,9	37.202	7,4	29.384	5,9	178.609	35,7	128.859	25,7	102.226	20,4
	2007	25.003	5,0	36.835	7,3	29.320	5,8	178.575	35,5	130.133	25,9	103.244	20,5
	2008	25.008	5,0	36.515	7,3	29.285	5,8	177.374	35,2	131.476	26,1	103.980	20,6
	2009	25.207	5,0	36.329	7,2	28.875	5,7	175.721	34,9	132.850	26,4	104.691	20,8
	2010	25.369	5,0	36.539	7,2	28.232	5,6	175.128	34,6	135.803	26,9	104.593	20,7
Augsburg .....	2006	13.608	5,2	21.005	8,0	16.572	6,3	93.041	35,4	64.918	24,7	53.368	20,3
	2007	13.616	5,2	20.600	7,8	16.706	6,4	92.566	35,2	65.650	25,0	53.854	20,5
	2008	13.615	5,2	20.317	7,7	16.720	6,3	91.723	34,8	66.734	25,3	54.204	20,6
	2009	13.542	5,1	20.084	7,6	16.461	6,2	91.078	34,5	67.941	25,8	54.540	20,7
	2010	13.726	5,2	19.825	7,5	16.247	6,1	90.724	34,3	69.778	26,4	54.408	20,6
Würzburg .....	2006	5.248	3,9	8.166	6,1	9.194	6,8	56.538	41,9	29.941	22,2	25.826	19,1
	2007	5.245	3,9	7.987	5,9	8.887	6,6	56.196	41,6	30.967	22,9	25.930	19,2
	2008	5.285	4,0	7.811	5,9	8.033	6,0	54.598	40,9	31.899	23,9	25.875	19,4
	2009	5.280	4,0	7.673	5,8	7.963	6,0	53.490	40,2	32.861	24,7	25.928	19,5
	2010	5.348	4,0	7.731	5,8	7.902	5,9	52.885	39,5	34.291	25,6	25.642	19,2
Erlangen .....	2006	5.603	5,4	8.414	8,1	6.297	6,1	38.969	37,6	24.951	24,0	19.519	18,8
	2007	5.660	5,4	8.343	8,0	6.224	5,9	39.065	37,3	25.584	24,4	19.774	18,9
	2008	5.670	5,4	8.343	7,9	6.268	6,0	38.639	36,8	26.091	24,9	19.969	19,0
	2009	5.673	5,4	8.327	7,9	6.326	6,0	38.470	36,4	26.593	25,2	20.165	19,1
	2010	5.643	5,3	8.265	7,8	6.323	6,0	38.008	36,0	27.375	25,9	20.015	18,9
Fürth .....	2006	6.167	5,4	10.127	8,9	7.604	6,7	39.228	34,5	29.757	26,2	20.744	18,3
	2007	6.164	5,4	9.885	8,7	7.678	6,7	38.850	34,0	30.542	26,8	21.011	18,4
	2008	6.048	5,3	9.724	8,5	7.520	6,6	38.274	33,6	31.073	27,2	21.432	18,8
	2009	5.995	5,3	9.491	8,3	7.470	6,6	37.855	33,2	31.597	27,7	21.636	19,0
	2010	5.998	5,2	9.371	8,2	7.364	6,4	37.896	33,1	32.393	28,3	21.606	18,8
Ingolstadt .....	2006	7.071	5,8	10.821	8,9	8.248	6,8	42.991	35,2	30.498	25,0	22.538	18,4
	2007	7.135	5,8	10.724	8,7	8.128	6,6	43.244	35,1	30.754	25,0	23.070	18,7
	2008	7.040	5,7	10.780	8,7	7.988	6,4	43.452	35,1	31.301	25,3	23.364	18,9
	2009	7.008	5,6	10.713	8,6	7.829	6,3	43.411	34,9	31.766	25,5	23.660	19,0
	2010	7.023	5,6	10.686	8,5	7.738	6,2	43.440	34,7	32.507	26,0	23.694	18,9

<sup>1)</sup> Bevölkerung am Ort der Hauptwohnung (siehe Seite 52)

Quelle: Bayerisches Landesamt für Statistik und Datenverarbeitung - eigene Berechnungen

## 18.9 Geburten und Sterbefälle

Stadt	Jahr	Lebendgeborene						Gestorbene					
		insgesamt		Deutsche		Ausländer		insgesamt		Deutsche		Ausländer	
		absolut	auf 1.000 Einwohner <sup>1)</sup>	absolut	auf 1.000 Deutsche <sup>1)</sup>	absolut	auf 1.000 Ausländer <sup>1)</sup>	absolut	auf 1.000 Einwohner <sup>1)</sup>	absolut	auf 1.000 Deutsche <sup>1)</sup>	absolut	auf 1.000 Ausländer <sup>1)</sup>
Regensburg .....	2006	1.208	9,2	1.025	8,8	183	12,6	1.374	10,5	1.338	11,5	36	2,5
	2007	1.229	9,3	1.041	8,9	188	13,0	1.344	10,2	1.315	11,2	29	2,0
	2008	1.276	9,6	1.121	9,5	155	10,7	1.322	9,9	1.286	10,9	36	2,5
	2009	1.333	10,0	1.156	9,7	177	12,2	1.329	9,9	1.302	10,9	27	1,9
	2010	1.307	9,7	1.134	9,4	173	11,9	1.335	9,9	1.305	10,8	30	2,1
München .....	2006	13.027	10,2	11.059	11,4	1.968	6,5	10.848	8,5	9.913	10,2	935	3,1
	2007	13.652	10,5	11.385	11,4	2.267	7,4	10.372	8,0	9.478	9,5	894	2,9
	2008	14.041	10,6	11.806	11,7	2.235	7,2	10.500	8,0	9.571	9,5	929	3,0
	2009	14.306	10,8	12.116	11,9	2.190	7,1	10.933	8,2	10.038	9,8	895	2,9
	2010	14.366	10,7	12.217	11,9	2.149	6,9	10.675	8,0	9.681	9,4	994	3,2
Nürnberg .....	2006	4.267	8,5	3.932	9,5	335	3,8	5.419	10,8	5.202	12,6	217	2,5
	2007	4.498	9,0	4.181	10,1	317	3,7	5.364	10,7	5.106	12,3	258	3,0
	2008	4.347	8,6	4.045	9,7	302	3,5	5.344	10,6	5.072	12,1	272	3,2
	2009	4.461	8,9	4.145	9,9	316	3,8	5.415	10,8	5.102	12,1	313	3,7
	2010	4.503	8,9	4.069	9,7	434	5,2	5.296	10,5	4.992	11,8	304	3,7
Augsburg .....	2006	2.377	9,1	2.260	10,4	117	2,5	2.912	11,1	2.774	12,8	138	3,0
	2007	2.449	9,3	2.339	10,8	110	2,4	2.917	11,1	2.791	12,8	126	2,8
	2008	2.363	9,0	2.242	10,3	121	2,7	2.836	10,8	2.719	12,5	117	2,6
	2009	2.250	8,5	2.154	9,9	96	2,1	2.943	11,2	2.804	12,9	139	3,1
	2010	2.323	8,8	2.219	10,1	104	2,3	2.840	10,8	2.700	12,3	140	3,1
Würzburg .....	2006	973	7,2	715	6,1	258	14,5	1.385	10,3	1.343	11,5	42	2,4
	2007	1.014	7,5	898	7,7	116	6,5	1.335	9,9	1.294	11,0	41	2,3
	2008	981	7,3	856	7,3	125	7,2	1.357	10,1	1.315	11,2	42	2,4
	2009	992	7,4	890	7,6	102	6,1	1.433	10,7	1.397	12,0	36	2,1
	2010	1.014	7,6	928	8,0	86	5,1	1.355	10,2	1.308	11,2	47	2,8
Erlangen .....	2006	918	8,9	813	9,2	105	6,8	862	8,3	835	9,5	27	1,7
	2007	976	9,4	875	9,9	101	6,4	833	8,0	801	9,0	32	2,0
	2008	987	9,4	872	9,8	115	7,3	1.003	9,6	960	10,8	43	2,7
	2009	1.007	9,6	895	10,0	112	7,2	983	9,3	942	10,5	41	2,6
	2010	1.046	9,9	967	10,7	79	5,1	1.015	9,6	964	10,7	51	3,3
Fürth .....	2006	990	8,7	952	9,8	38	2,4	1.167	10,3	1.132	11,6	35	2,2
	2007	1.082	9,5	1.038	10,6	44	2,8	1.044	9,2	1.003	10,2	41	2,6
	2008	1.009	8,8	967	9,8	42	2,7	1.205	10,6	1.157	11,7	48	3,1
	2009	1.012	8,9	974	9,8	38	2,6	1.224	10,7	1.162	11,7	62	4,2
	2010	1.039	9,1	996	10,0	43	3,0	1.260	11,0	1.198	12,0	62	4,3
Ingolstadt .....	2006	1.178	9,7	1.130	11,0	48	2,6	1.130	9,3	1.092	10,6	38	2,0
	2007	1.176	9,6	1.139	10,9	37	2,0	1.067	8,7	1.025	9,8	42	2,3
	2008	1.178	9,5	1.079	10,3	99	5,4	1.137	9,2	1.106	10,5	31	1,7
	2009	1.160	9,3	1.096	10,4	64	3,5	1.131	9,1	1.081	10,2	50	2,7
	2010	1.239	9,9	.	.	.	.	1.107	8,9	.	.	.	.

<sup>1)</sup> Bevölkerung am Ort der Hauptwohnung (siehe Seite 52)

Quelle: Angaben der jeweiligen Statistischen Ämter; Bayerisches Landesamt für Statistik und Datenverarbeitung - eigene Berechnungen

## 18.10 Wanderungsbewegung

Stadt	Jahr	Zuzüge						Fortzüge					
		insgesamt		Deutsche		Ausländer		insgesamt		Deutsche		Ausländer	
		absolut	auf 1.000 Einwohner <sup>1)</sup>	absolut	auf 1.000 Deutsche <sup>1)</sup>	absolut	auf 1.000 Ausländer <sup>1)</sup>	absolut	auf 1.000 Einwohner <sup>1)</sup>	absolut	auf 1.000 Deutsche <sup>1)</sup>	absolut	auf 1.000 Ausländer <sup>1)</sup>
Regensburg .....	2006 <sup>2)</sup>	12.663	97,0	9.883	85,1	2.780	191,8	20.815	159,4	18.237	157,1	2.578	177,9
	2007	13.497	102,3	10.525	89,6	2.972	204,9	11.272	85,4	8.678	73,9	2.594	178,9
	2008	13.003	97,8	10.240	86,4	2.763	190,0	11.196	84,2	8.761	74,0	2.435	167,4
	2009	12.380	92,5	9.867	82,6	2.513	173,7	11.372	84,9	9.005	75,4	2.367	163,6
	2010	12.741	94,5	9.766	81,2	2.975	204,2	11.233	83,3	8.962	74,5	2.271	155,9
München .....	2006	92.390	72,3	51.361	52,8	41.029	135,1	81.535	63,8	47.785	49,1	33.750	111,1
	2007	96.478	74,0	54.175	54,4	42.303	138,1	77.188	59,2	44.779	44,9	32.409	105,8
	2008	98.073	74,3	55.645	55,1	42.428	137,3	83.189	63,1	48.330	47,8	34.859	112,8
	2009	100.072	75,3	53.286	52,2	46.786	152,0	100.205	75,4	50.705	49,7	49.500	160,8
	2010	103.606	77,2	52.680	51,1	50.926	163,3	84.467	62,9	46.683	45,3	37.784	121,2
Nürnberg .....	2006	28.406	56,8	18.481	44,8	9.925	113,0	25.822	51,6	16.361	39,7	9.461	107,7
	2007	28.981	57,7	18.869	45,4	10.112	116,7	25.982	51,8	17.016	41,0	8.966	103,4
	2008	29.726	59,1	19.562	46,8	10.164	119,0	28.337	56,3	17.316	41,4	11.021	129,1
	2009	29.030	57,6	18.908	45,0	10.122	121,1	28.091	55,8	17.695	42,1	10.396	124,4
	2010	29.890	59,2	18.623	44,2	11.267	135,7	27.396	54,3	18.115	43,0	9.281	111,8
Augsburg .....	2006	13.903	52,9	10.487	48,4	3.416	74,4	13.538	51,6	10.093	46,6	3.445	75,0
	2007	14.833	56,5	11.209	51,5	3.624	80,0	13.880	52,8	10.726	49,3	3.154	69,6
	2008	14.651	55,7	10.885	50,0	3.766	83,2	13.867	52,7	10.822	49,7	3.045	67,3
	2009	15.568	59,1	11.325	51,9	4.243	93,7	14.544	55,2	10.998	50,4	3.546	78,3
	2010	16.433	62,2	11.226	51,3	5.207	114,9	14.859	56,2	10.809	49,4	4.050	89,4
Würzburg .....	2006	11.560	86,0	9.150	78,5	2.410	135,3	9.456	70,4	7.480	64,2	1.976	110,9
	2007	11.329	83,9	9.023	77,0	2.306	129,4	9.974	73,8	7.897	67,4	2.077	116,6
	2008	11.084	82,5	8.824	75,4	2.260	130,1	10.954	81,5	8.384	71,7	2.570	148,0
	2009	11.117	83,4	8.938	76,7	2.179	129,4	10.294	77,2	8.055	69,1	2.239	133,0
	2010	11.192	83,8	8.773	75,2	2.419	143,7	10.253	76,8	8.307	71,2	1.946	115,6
Erlangen .....	2006	7.975	77,1	5.047	57,4	2.928	188,7	7.511	72,6	4.798	54,5	2.713	174,8
	2007	8.421	80,8	5.374	60,7	3.047	194,5	7.670	73,6	4.995	56,4	2.675	170,8
	2008	8.520	81,3	5.439	61,0	3.081	196,2	8.196	78,2	5.004	56,2	3.192	203,3
	2009	8.457	80,3	5.515	61,5	2.942	189,1	7.910	75,1	5.082	56,7	2.828	181,7
	2010	7.845	74,3	5.010	55,6	2.835	182,5	7.802	73,9	5.206	57,8	2.596	167,1
Fürth .....	2006	7.501	66,1	5.330	54,6	2.171	136,3	7.124	62,8	4.866	49,9	2.258	141,7
	2007	7.737	67,9	5.504	56,0	2.233	142,7	7.281	63,9	5.134	52,3	2.147	137,2
	2008	7.891	69,2	5.632	57,0	2.259	147,4	7.759	68,0	5.257	53,2	2.502	163,3
	2009	7.908	69,3	5.678	57,2	2.230	151,2	7.740	67,9	5.123	51,6	2.617	177,4
	2010	8.013	70,1	5.608	56,1	2.405	166,4	7.268	63,6	5.091	51,0	2.177	150,7
Ingolstadt .....	2006	7.006	57,5	4.664	45,2	2.342	126,2	6.226	51,1	4.282	41,5	1.944	104,8
	2007	7.356	60,0	4.899	47,1	2.457	132,6	6.606	53,9	4.409	42,4	2.197	118,6
	2008	7.612	61,6	5.027	47,9	2.585	139,9	6.787	55,0	4.411	42,0	2.376	128,6
	2009	7.372	59,4	4.547	43,0	2.825	153,2	6.939	55,9	4.270	40,4	2.669	144,7
	2010	7.560	60,6	4.681	44,0	2.879	156,0	6.998	56,1	4.532	42,6	2.466	133,6

<sup>1)</sup> Bevölkerung am Ort der Hauptwohnung (siehe Seite 52)

<sup>2)</sup> Registerbereinigung (siehe Seite 52)

Quelle: Angaben der jeweiligen Statistischen Ämter; Bayerisches Landesamt für Statistik und Datenverarbeitung - eigene Berechnungen



## 18.11 Bevölkerungssalden

Stadt	Jahr	Natürlicher Saldo						Wanderungssaldo					
		insgesamt		Deutsche		Ausländer		insgesamt		Deutsche		Ausländer	
		absolut	auf 1.000 Einwohner <sup>1)</sup>	absolut	auf 1.000 Deutsche <sup>1)</sup>	absolut	auf 1.000 Ausländer <sup>1)</sup>	absolut	auf 1.000 Einwohner <sup>1)</sup>	absolut	auf 1.000 Deutsche <sup>1)</sup>	absolut	auf 1.000 Ausländer <sup>1)</sup>
Regensburg .....	2006 <sup>2)</sup>	- 166	- 1,3	- 313	- 2,7	+ 147	+ 10,1	- 8.152	- 62,4	- 8.354	- 71,9	+ 202	+ 13,9
	2007	- 115	- 0,9	- 274	- 2,3	+ 159	+ 11,0	+ 2.225	+ 16,9	+ 1.847	+ 15,7	+ 378	+ 26,1
	2008	- 46	- 0,3	- 165	- 1,4	+ 119	+ 8,2	+ 1.807	+ 13,6	+ 1.479	+ 12,5	+ 328	+ 22,6
	2009	+ 4	+ 0,0	- 146	- 1,2	+ 150	+ 10,4	+ 1.008	+ 7,5	+ 862	+ 7,2	+ 146	+ 10,1
	2010	- 28	- 0,2	- 171	- 1,4	+ 143	+ 9,8	+ 1.508	+ 11,2	+ 804	+ 6,7	+ 704	+ 48,3
München .....	2006	+ 2.179	+ 1,7	+ 1.146	+ 1,2	+ 1.033	+ 3,4	+ 10.855	+ 8,5	+ 3.576	+ 3,7	+ 7.279	+ 24,0
	2007	+ 3.280	+ 2,5	+ 1.907	+ 1,9	+ 1.373	+ 4,5	+ 19.290	+ 14,8	+ 9.396	+ 9,4	+ 9.894	+ 32,3
	2008	+ 3.541	+ 2,7	+ 2.235	+ 2,2	+ 1.306	+ 4,2	+ 14.884	+ 11,3	+ 7.315	+ 7,2	+ 7.569	+ 24,5
	2009	+ 3.373	+ 2,5	+ 2.078	+ 2,0	+ 1.295	+ 4,2	- 133	- 0,1	+ 2.581	+ 2,5	- 2.714	- 8,8
	2010	+ 3.691	+ 2,8	+ 2.536	+ 2,5	+ 1.155	+ 3,7	+ 19.139	+ 14,3	+ 5.997	+ 5,8	+ 13.142	+ 42,1
Nürnberg .....	2006	- 1.152	- 2,3	- 1.270	- 3,1	+ 118	+ 1,3	+ 2.584	+ 5,2	+ 2.120	+ 5,1	+ 464	+ 5,3
	2007	- 866	- 1,7	- 925	- 2,2	+ 59	+ 0,7	+ 2.999	+ 6,0	+ 1.853	+ 4,5	+ 1.146	+ 13,2
	2008	- 997	- 2,0	- 1.027	- 2,5	+ 30	+ 0,4	+ 1.389	+ 2,8	+ 2.246	+ 5,4	- 857	- 10,0
	2009	- 954	- 1,9	- 957	- 2,3	+ 3	+ 0,0	+ 939	+ 1,9	+ 1.213	+ 2,9	- 274	- 3,3
	2010	- 793	- 1,6	- 923	- 2,2	+ 130	+ 1,6	+ 2.494	+ 4,9	+ 508	+ 1,2	+ 1.986	+ 23,9
Augsburg .....	2006	- 535	- 2,0	- 514	- 2,4	- 21	- 0,5	+ 365	+ 1,4	+ 394	+ 1,8	- 29	- 0,6
	2007	- 468	- 1,8	- 452	- 2,1	- 16	- 0,4	+ 953	+ 3,6	+ 483	+ 2,2	+ 470	+ 10,4
	2008	- 473	- 1,8	- 477	- 2,2	+ 4	+ 0,1	+ 784	+ 3,0	+ 63	+ 0,3	+ 721	+ 15,9
	2009	- 693	- 2,6	- 650	- 3,0	- 43	- 0,9	+ 1.024	+ 3,9	+ 327	+ 1,5	+ 697	+ 15,4
	2010	- 517	- 2,0	- 481	- 2,2	- 36	- 0,8	+ 1.574	+ 6,0	+ 417	+ 1,9	+ 1.157	+ 25,5
Würzburg .....	2006	- 412	- 3,1	- 628	- 5,4	+ 216	+ 12,1	+ 2.104	+ 15,7	+ 1.670	+ 14,3	+ 434	+ 24,4
	2007	- 321	- 2,4	- 396	- 3,4	+ 75	+ 4,2	+ 1.355	+ 10,0	+ 1.126	+ 9,6	+ 229	+ 12,9
	2008	- 376	- 2,8	- 459	- 3,9	+ 83	+ 4,8	+ 130	+ 1,0	+ 440	+ 3,8	- 310	- 17,8
	2009	- 441	- 3,3	- 507	- 4,4	+ 66	+ 3,9	+ 823	+ 6,2	+ 883	+ 7,6	- 60	- 3,6
	2010	- 341	- 2,6	- 380	- 3,3	+ 39	+ 2,3	+ 939	+ 7,0	+ 466	+ 4,0	+ 473	+ 28,1
Erlangen .....	2006	+ 56	+ 0,5	- 22	- 0,3	+ 78	+ 5,0	+ 464	+ 4,5	+ 249	+ 2,8	+ 215	+ 13,9
	2007	+ 143	+ 1,4	+ 74	+ 0,8	+ 69	+ 4,4	+ 751	+ 7,2	+ 379	+ 4,3	+ 372	+ 23,7
	2008	- 16	- 0,2	- 88	- 1,0	+ 72	+ 4,6	+ 324	+ 3,1	+ 435	+ 4,9	- 111	- 7,1
	2009	+ 24	+ 0,2	- 47	- 0,5	+ 71	+ 4,6	+ 547	+ 5,2	+ 433	+ 4,8	+ 114	+ 7,3
	2010	+ 31	+ 0,3	+ 3	+ 0,0	+ 28	+ 1,8	+ 43	+ 0,4	- 196	- 2,2	+ 239	+ 15,4
Fürth .....	2006	- 177	- 1,6	- 180	- 1,8	+ 3	+ 0,2	+ 377	+ 3,3	+ 464	+ 4,8	- 87	- 5,5
	2007	+ 38	+ 0,3	+ 35	+ 0,4	+ 3	+ 0,2	+ 456	+ 4,0	+ 370	+ 3,8	+ 86	+ 5,5
	2008	- 196	- 1,7	- 190	- 1,9	- 6	- 0,4	+ 132	+ 1,2	+ 375	+ 3,8	- 243	- 15,9
	2009	- 212	- 1,9	- 188	- 1,9	- 24	- 1,6	+ 168	+ 1,5	+ 555	+ 5,6	- 387	- 26,2
	2010	- 221	- 1,9	- 202	- 2,0	- 19	- 1,3	+ 745	+ 6,5	+ 517	+ 5,2	+ 228	+ 15,8
Ingolstadt .....	2006	+ 48	+ 0,4	+ 38	+ 0,4	+ 10	+ 0,5	+ 780	+ 6,4	+ 382	+ 3,7	+ 398	+ 21,5
	2007	+ 109	+ 0,9	+ 114	+ 1,1	- 5	- 0,3	+ 750	+ 6,1	+ 490	+ 4,7	+ 260	+ 14,0
	2008	+ 41	+ 0,3	- 27	- 0,3	+ 68	+ 3,7	+ 825	+ 6,7	+ 616	+ 5,9	+ 209	+ 11,3
	2009	+ 29	+ 0,2	+ 15	+ 0,1	+ 14	+ 0,8	+ 433	+ 3,5	+ 277	+ 2,6	+ 156	+ 8,5
	2010	+ 132	+ 1,1	.	.	.	.	+ 562	+ 4,5	+ 149	+ 1,4	+ 413	+ 22,4

<sup>1)</sup> Bevölkerung am Ort der Hauptwohnung (siehe Seite 52)

<sup>2)</sup> Registerbereinigung (siehe Seite 52)

Quelle: Angaben der jeweiligen Statistischen Ämter; Bayerisches Landesamt für Statistik und Datenverarbeitung - eigene Berechnungen

## 18.12 Bevölkerungsentwicklung

Stadt	Jahr	Bevölkerungssaldo					
		insgesamt		Deutsche		Ausländer	
		absolut	auf 1.000 Einwohner <sup>1)</sup>	absolut	auf 1.000 Deutsche <sup>1)</sup>	absolut	auf 1.000 Ausländer <sup>1)</sup>
Regensburg .....	2006 <sup>2)</sup>	- 8.318	- 63,7	- <sup>3)</sup> 8.300	- 71,5	- <sup>3)</sup> 18	- 1,2
	2007	+ 2.110	+ 16,0	+ <sup>3)</sup> 1.924	+ 16,4	+ <sup>3)</sup> 186	+ 12,8
	2008	+ 1.761	+ 13,2	+ <sup>3)</sup> 1.637	+ 13,8	+ <sup>3)</sup> 124	+ 8,5
	2009	+ 1.012	+ 7,6	+ <sup>3)</sup> 1.074	+ 9,0	- <sup>3)</sup> 62	- 4,3
	2010	+ 1.480	+ 11,0	+ <sup>3)</sup> 994	+ 8,3	+ <sup>3)</sup> 486	+ 33,4
München .....	2006	+ 13.034	+ 10,2	+ 4.722	+ 4,9	+ 8.312	+ 27,4
	2007	+ 22.570	+ 17,3	+ 11.303	+ 11,3	+ 11.267	+ 36,8
	2008	+ 18.425	+ 14,0	+ 9.550	+ 9,5	+ 8.875	+ 28,7
	2009	+ 3.240	+ 2,4	+ 4.659	+ 4,6	- 1.419	- 4,6
	2010	+ 22.830	+ 17,0	+ 8.533	+ 8,3	+ 14.297	+ 45,9
Nürnberg .....	2006	+ 1.432	+ 2,9	+ 850	+ 2,1	+ 582	+ 6,6
	2007	+ 2.133	+ 4,2	+ 928	+ 2,2	+ 1.205	+ 13,9
	2008	+ 392	+ 0,8	+ 1.219	+ 2,9	- 827	- 9,7
	2009	- 15	- 0,0	+ 256	+ 0,6	- 271	- 3,2
	2010	+ 1.701	+ 3,4	- 415	- 1,0	+ 2.116	+ 25,5
Augsburg .....	2006	- 170	- 0,6	- 120	- 0,6	- 50	- 1,1
	2007	+ 485	+ 1,8	+ 31	+ 0,1	+ 454	+ 10,0
	2008	+ 311	+ 1,2	- 414	- 1,9	+ 725	+ 16,0
	2009	+ 331	+ 1,3	- 323	- 1,5	+ 654	+ 14,4
	2010	+ 1.057	+ 4,0	- 64	- 0,3	+ 1.121	+ 24,7
Würzburg .....	2006	+ 1.692	+ 12,6	+ 1.042	+ 8,9	+ 650	+ 36,5
	2007	+ 1.034	+ 7,7	+ 730	+ 6,2	+ 304	+ 17,1
	2008	- 246	- 1,8	- 19	- 0,2	- 227	- 13,1
	2009	+ 382	+ 2,9	+ 376	+ 3,2	+ 6	+ 0,4
	2010	+ 598	+ 4,5	+ 86	+ 0,7	+ 512	+ 30,4
Erlangen .....	2006	+ 520	+ 5,0	+ 227	+ 2,6	+ 293	+ 18,9
	2007	+ 894	+ 8,6	+ 453	+ 5,1	+ 441	+ 28,2
	2008	+ 308	+ 2,9	+ 347	+ 3,9	- 39	- 2,5
	2009	+ 571	+ 5,4	+ 386	+ 4,3	+ 185	+ 11,9
	2010	+ 74	+ 0,7	- 193	- 2,1	+ 267	+ 17,2
Fürth .....	2006	+ 200	+ 1,8	+ 284	+ 2,9	- 84	- 5,3
	2007	+ 494	+ 4,3	+ 405	+ 4,1	+ 89	+ 5,7
	2008	- 64	- 0,6	+ 185	+ 1,9	- 249	- 16,2
	2009	- 44	- 0,4	+ 367	+ 3,7	- 411	- 27,9
	2010	+ 524	+ 4,6	+ 315	+ 3,2	+ 209	+ 14,5
Ingolstadt .....	2006	+ 828	+ 6,8	+ 420	+ 4,1	+ 408	+ 22,0
	2007	+ 859	+ 7,0	+ 604	+ 5,8	+ 255	+ 13,8
	2008	+ 866	+ 7,0	+ 589	+ 5,6	+ 277	+ 15,0
	2009	+ 462	+ 3,7	+ 292	+ 2,8	+ 170	+ 9,2
	2010	+ 694	+ 5,6	.	.	.	.

<sup>1)</sup> Bevölkerung am Ort der Hauptwohnung (siehe Seite 52) <sup>3)</sup> einschließlich der im Laufe des Jahres stattgefundenen Einbürgerungen

<sup>2)</sup> Registerbereinigung (siehe Seite 52)

Quelle: Angaben der jeweiligen Statistischen Ämter; Bayerisches Landesamt für Statistik und Datenverarbeitung - eigene Berechnungen

## 18.13 Bautätigkeit und Wohnungswesen

Stadt	Jahr	Baufertigstellungen			Bestand an					
		Wohn- gebäude	Wohnungen <sup>1)</sup>		Wohn- gebäuden	Wohnungen <sup>1)</sup>		Wohnräumen		
			Anzahl	Anzahl		je 1.000 Ein- wohner <sup>2)</sup>	Anzahl	Anzahl	je 100 Ein- wohner <sup>2)</sup>	Anzahl
Regensburg .....	2006	245	906	6,9	19.853	78.207	59,5	289.813	3,7	2,2
	2007	302	1.215	9,2	20.145	79.404	59,9	293.856	3,7	2,2
	2008	222	1.012	7,6	20.356	80.370	60,2	296.976	3,7	2,2
	2009	158	387	2,9	20.503	80.732	60,1	298.834	3,7	2,2
	2010	217	1.065	7,9	20.724	81.797	60,4	302.190	3,7	2,2
München .....	2006	3.360 <sup>3)</sup>	15.908	12,5	132.088	734.397	56,7	2.517.815	3,4	1,9
	2007	4.945	4.181	3,2	132.854	738.393	56,3	2.571.891	3,5	2,0
	2008	4.938	4.781	3,6	133.641	742.820	56,0	2.586.663	3,5	1,9
	2009	4.382	3.983	3,0	134.201	746.543	56,1	2.615.934	3,5	2,0
	2010	4.401	3.641	2,7	134.433	750.512	55,5	2.631.514	3,5	1,9
Nürnberg .....	2006	721	1.866	3,7	67.744	261.963	52,3	1.023.758	3,9	2,0
	2007	456	1.394	2,8	68.132	262.778	52,2	1.028.874	3,9	2,0
	2008	451	1.107	2,2	68.554	263.839	52,4	1.033.712	3,9	2,1
	2009	362	1.112	2,2	68.885	264.773	52,6	1.038.211	3,9	2,1
	2010	422	1.006	2,0	69.286	265.717	52,5	1.042.633	3,9	2,1
Augsburg .....	2006	256	889	3,4	35.934	140.459	53,5	544.540	3,9	2,1
	2007	205	631	2,4	36.106	140.937	53,6	546.672	3,9	2,1
	2008	266	607	2,3	36.366	141.486	53,7	549.259	3,9	2,1
	2009	163	504	1,9	36.521	141.922	53,8	551.284	3,9	2,1
	2010	229	628	2,4	36.746	142.531	53,8	553.903	3,9	2,1
Würzburg .....	2006	103	156	1,2	18.868	69.407	51,4	270.138	3,9	2,0
	2007	84	365	2,7	18.943	69.760	51,6	271.488	3,9	2,0
	2008	86	279	2,1	19.033	70.064	52,5	272.861	3,9	2,0
	2009	56	133	1,0	19.137	70.713	53,1	276.565	3,9	2,1
	2010	77	190	1,4	19.212	70.919	53,0	277.555	3,9	2,1
Erlangen .....	2006	164	385	3,7	17.199	53.801	51,9	217.328	4,0	2,1
	2007	162	268	2,6	17.353	54.092	51,7	218.894	4,0	2,1
	2008	108	275	2,6	17.461	54.389	51,8	220.330	4,1	2,1
	2009	103	263	2,5	18.272	56.516	53,5	226.815	4,0	2,1
	2010	73	190	1,8	18.483	60.382	57,2	233.315	3,9	2,2
Fürth .....	2006	100	445	3,9	17.310	58.068	51,1	236.322	4,1	2,1
	2007	89	310	2,7	17.404	58.373	51,1	237.608	4,1	2,1
	2008	77	274	2,4	17.488	58.569	51,3	238.531	4,1	2,1
	2009	98	336	2,9	17.586	58.844	51,6	239.831	4,1	2,1
	2010	195	407	3,6	17.772	59.194	51,6	241.438	4,1	2,1
Ingolstadt .....	2006	277	508	4,2	24.377	56.878	46,6	247.045	4,3	2,0
	2007	307	661	5,4	24.671	57.453	46,7	249.753	4,3	2,0
	2008	301	595	4,8	24.977	58.194	47,0	252.913	4,3	2,0
	2009	336	435	3,5	25.207	58.434	47,0	254.379	4,4	2,0
	2010	377	833	6,7	25.570	59.072	47,2	257.409	4,4	2,1

<sup>1)</sup> in Wohn- und Nichtwohngebäuden<sup>3)</sup> einschließlich Nachmeldungen<sup>2)</sup> Bevölkerung am Ort der Hauptwohnung (siehe Seite 52)

Quelle: Angaben der jeweiligen Statistischen Ämter; Bayerisches Landesamt für Statistik und Datenverarbeitung - eigene Berechnungen

## 18.14 Sozialversicherungspflichtig beschäftigte Arbeitnehmer

Stadt	Jahr	Beschäftigte (am Arbeitsort) am 30.06.											
		insgesamt						darunter weiblich					
		insgesamt	darunter				auf 1.000 Einwohner <sup>1)</sup>	insgesamt	darunter				auf 1.000 Frauen <sup>1)</sup>
			deutsch	ausländ.	in Vollzeit	in Teilzeit			deutsch	ausländ.	in Vollzeit	in Teilzeit	
Regensburg .....	2006	94.004	89.093	4.894	76.317	17.656	724	41.479	39.460	2.014	26.978	14.488	613
	2007	97.126	91.800	5.310	78.088	19.001	738	42.552	40.425	2.122	27.077	15.456	621
	2008	99.002	93.545	5.441	78.928	20.027	745	43.716	41.472	2.241	27.544	16.145	632
	2009	96.153	91.055	5.086	75.783	20.320	721	43.686	41.505	2.176	27.209	16.445	629
	2010	99.332	93.735	5.569	78.157	21.121	738	44.887	42.508	2.367	27.800	17.055	641
München .....	2006	664.222	565.456	98.387	558.526	104.843	519	314.923	271.139	43.632	233.831	80.813	476
	2007	673.398	571.876	101.208	563.931	108.598	517	318.735	273.729	44.873	234.512	83.939	474
	2008	686.734	582.276	104.178	573.560	112.128	522	327.234	280.432	46.693	239.771	87.116	482
	2009	690.111	584.815	105.041	573.244	116.001	524	332.774	284.341	48.333	241.989	90.429	488
	2010	694.459	586.857	107.305	574.341	119.431	518	336.167	286.443	49.611	242.796	93.073	486
Nürnberg .....	2006	258.039	230.794	27.149	214.711	43.286	517	114.779	103.568	11.165	79.934	34.829	444
	2007	262.680	234.236	28.361	216.429	46.211	524	116.801	105.010	11.754	79.880	36.902	450
	2008	268.000	238.807	29.113	219.678	48.284	532	120.032	107.814	12.185	81.420	38.597	461
	2009	264.324	236.173	28.088	214.429	49.817	526	120.344	108.106	12.216	80.400	39.922	463
	2010	264.515	235.984	28.432	213.260	51.152	525	121.342	108.864	12.443	80.425	40.881	467
Augsburg .....	2006	121.239	109.451	11.739	98.167	23.026	462	57.165	52.314	4.828	37.676	19.457	419
	2007	123.521	111.316	12.167	99.154	24.319	471	57.946	52.874	5.054	37.572	20.344	425
	2008	124.035	112.082	11.914	98.842	25.157	472	58.714	53.588	5.109	37.612	21.078	431
	2009	122.512	111.057	11.434	96.323	26.149	466	59.383	54.239	5.135	37.416	21.940	437
	2010	124.852	112.803	12.019	97.521	27.281	474	60.632	55.323	5.295	37.970	22.624	446
Würzburg .....	2006	73.814	70.837	2.961	56.022	17.779	551	38.026	36.706	1.314	23.330	14.689	530
	2007	73.771	70.737	3.027	55.536	18.224	549	38.035	36.635	1.395	22.967	15.063	528
	2008	75.145	72.032	3.099	56.212	18.916	559	38.933	37.477	1.449	23.259	15.665	541
	2009	74.838	71.764	3.068	54.944	19.875	564	39.382	37.890	1.489	22.985	16.390	555
	2010	77.533	74.146	3.375	56.333	21.189	583	40.619	38.971	1.640	23.360	17.254	571
Erlangen .....	2006	74.019	68.264	5.736	59.274	14.732	716	32.020	29.719	2.295	20.790	11.223	605
	2007	76.286	70.274	5.995	60.611	15.487	732	32.705	30.301	2.394	20.912	11.781	615
	2008	79.412	72.945	6.449	62.961	16.440	757	34.160	31.582	2.575	21.698	12.458	639
	2009	80.626	73.996	6.621	63.777	16.839	765	34.907	32.176	2.730	22.084	12.820	650
	2010	82.717	75.845	6.840	65.589	17.102	785	35.999	33.154	2.833	22.786	13.208	669
Fürth .....	2006	38.863	35.511	3.335	31.709	7.130	342	18.700	17.183	1.513	12.644	6.050	319
	2007	38.820	35.503	3.303	31.581	7.206	341	18.322	16.808	1.510	12.219	6.092	311
	2008	40.185	36.639	3.529	32.745	7.418	351	18.787	17.176	1.608	12.535	6.246	318
	2009	40.090	36.425	3.649	32.572	7.493	351	18.867	17.239	1.623	12.489	6.369	320
	2010	38.414	34.840	3.557	31.092	7.301	336	17.942	16.327	1.606	11.777	6.159	305
Ingolstadt .....	2006	74.595	69.337	5.227	65.175	9.417	613	26.337	24.736	1.592	17.940	8.395	428
	2007	76.309	70.862	5.419	66.333	9.973	624	27.046	25.378	1.663	18.233	8.811	438
	2008	79.205	73.401	5.779	68.900	10.296	642	28.175	26.380	1.789	19.099	9.068	454
	2009	78.710	73.270	5.427	67.833	10.872	634	28.417	26.669	1.745	18.806	9.607	456
	2010	80.393	74.551	5.812	69.170	11.209	645	29.256	27.325	1.924	19.375	9.872	467

<sup>1)</sup> Bevölkerung am Ort der Hauptwohnung (siehe Seite 52)

Beschäftigte am 30.06. <sup>2)</sup>							
Land- und Forstwirtschaft, Fischerei	Produzierendes Gewerbe	darunter		Dienstleistungsbereiche insgesamt	davon		
		Verarbeitendes Gewerbe	Baugewerbe		Handel, Gastgewerbe und Verkehr	Unternehmensdienstleister <sup>3)</sup>	öffentliche und private Dienstleister <sup>3)</sup>
90	34.400	30.792	2.381	59.513	18.647	40.866	
100	35.201	31.234	2.652	61.825	18.778	17.531	25.516
77	35.176	30.895	2.791	63.748	17.835	19.208	26.705
77	33.963	29.784	2.748	62.111	18.043	16.535	27.533
115	32.897	28.535	2.924	66.318	18.182	19.583	28.553
1.877	145.913	125.366	15.901	516.345	137.623	378.722	
1.276	154.909	129.822	16.281	517.129	135.994	205.511	175.624
592	142.539	112.598	17.793	543.438	130.172	244.086	169.180
487	138.664	109.401	17.109	550.907	130.230	244.970	175.707
505	123.124	93.636	17.337	570.785	129.070	263.557	178.158
1.267	66.191	55.656	7.368	190.558	65.853	124.705	
1.242	65.732	55.236	7.421	195.705	66.459	74.217	55.029
777	64.374	52.148	7.810	202.843	64.886	81.574	56.383
860	62.170	50.359	7.634	201.293	63.865	78.349	59.079
868	60.343	48.599	7.659	203.299	62.048	81.935	59.316
324	36.713	31.397	4.154	84.193	24.927	59.266	
326	36.391	31.687	3.511	86.787	25.403	24.749	36.635
177	35.071	29.375	3.616	88.764	24.419	27.550	36.795
174	35.378	28.945	3.763	86.955	24.787	24.631	37.537
171	33.999	27.474	3.758	90.685	24.683	27.010	38.992
258	12.779	10.193	1.902	60.775	17.929	42.846	
257	12.672	9.974	1.975	60.839	17.666	13.386	29.787
133	12.549	9.092	2.093	62.459	17.282	15.234	29.943
126	12.638	9.320	1.956	62.071	16.986	14.699	30.386
131	12.612	9.086	1.997	64.788	16.918	16.550	31.320
152	35.032	27.318	.	38.835	8.232	30.603	
149	36.626	28.431	.	39.511	8.160	12.066	19.285
98	38.154	28.782	1.619	41.159	8.376	12.820	19.963
78	38.730	28.440	1.620	41.818	8.279	12.527	21.012
83	38.787	27.752	1.632	43.847	8.328	13.705	21.814
263	11.836	10.058	1.501	26.764	10.815	15.949	
255	12.679	10.875	1.527	25.886	10.860	6.388	8.638
152	12.714	10.638	1.626	27.314	11.072	6.779	9.463
154	12.601	10.507	1.574	27.334	10.930	6.637	9.767
159	12.564	10.583	1.581	25.691	9.385	6.692	9.614
289	41.668	39.812	1.605	32.637	10.087	22.550	
285	41.344	39.482	1.616	34.678	11.267	10.511	12.900
68	42.190	39.665	1.720	36.945	12.301	11.714	12.930
70	42.378	39.759	1.796	36.262	12.849	10.201	13.212
76	42.146	39.321	1.994	38.171	11.915	12.602	13.654

<sup>2)</sup> nach der "Klassifikation der Wirtschaftszweige" (WZ 2003, WZ 2008); wegen der Umstellung auf die WZ 2008 sind die Daten der einzelnen Wirtschaftsabschnitte ab dem Jahr 2008 mit den Vorjahreszahlen nicht vergleichbar

<sup>3)</sup> im Jahr 2006 "sonstige Dienstleistungen"

Quelle: Bayerisches Landesamt für Statistik und Datenverarbeitung

### 18.15 Erwerbstätige <sup>1) 2)</sup>

Stadt	Jahr	im Jahresdurchschnitt (in 1.000)								Anteil an Bayern in %	
		insgesamt	Land- und Forstwirtschaft	Produzierendes Gewerbe	davon <sup>3)</sup>		Dienstleistungsbereiche insgesamt	davon			
					darunter	Verarbeitendes Gewerbe		Handel, Gastgewerbe, Verkehr	Finanzierung, Vermietung, Unternehmensdienstleistungen		Öffentl. und private Dienstleistungen
Regensburg .....	2005	132,6	0,3	36,3	31,5	96,1	31,8	21,6	42,7	2,08	
	2006	133,8	0,2	36,6	31,9	97,0	31,5	22,7	42,7	2,08	
	2007	136,8	0,2	37,3	32,4	99,2	31,6	24,8	42,8	2,09	
	2008	138,2	0,2	37,7	32,8	100,3	31,6	25,4	43,3	2,08	
	2009	136,4	0,3	36,5	31,6	99,7	31,3	23,1	45,3	2,05	
München .....	2005	924,4	2,4	173,5	141,6	748,6	201,5	262,3	284,8	14,54	
	2006	928,5	2,3	166,6	135,1	759,7	202,5	269,3	287,9	14,46	
	2007	938,4	1,8	168,3	136,4	768,2	201,7	277,1	289,5	14,35	
	2008	950,6	1,8	168,6	136,7	780,3	201,7	284,4	294,1	14,30	
	2009	960,2	2,1	162,7	130,5	795,3	204,3	289,5	301,5	14,44	
Nürnberg .....	2005	356,9	1,6	73,2	59,3	282,0	94,7	90,6	96,8	5,61	
	2006	363,4	1,5	73,1	59,3	288,8	93,6	96,0	99,2	5,66	
	2007	368,4	1,5	72,7	58,8	294,1	93,6	99,8	100,7	5,63	
	2008	373,1	1,5	72,7	59,2	298,8	93,7	103,1	102,1	5,61	
	2009	372,8	1,8	72,4	57,9	298,5	92,6	98,6	107,3	5,60	
Augsburg .....	2005	172,5	0,6	43,1	33,9	128,9	40,6	32,1	56,2	2,71	
	2006	172,9	0,5	41,8	33,6	130,6	40,3	33,7	56,6	2,69	
	2007	175,3	0,5	41,5	33,7	133,3	40,5	35,5	57,3	2,68	
	2008	176,3	0,5	42,1	34,5	133,7	40,6	34,7	58,4	2,65	
	2009	175,5	0,6	41,8	33,9	133,1	40,6	32,5	60,0	2,64	
Würzburg .....	2005	105,9	0,6	14,7	11,5	90,6	28,6	17,5	44,5	1,67	
	2006	106,8	0,7	14,4	11,3	91,8	28,2	18,2	45,3	1,66	
	2007	107,6	0,5	14,3	11,2	92,7	28,2	19,0	45,5	1,64	
	2008	108,5	0,5	14,5	11,3	93,4	27,6	19,5	46,4	1,63	
	2009	109,7	0,5	15,0	11,6	94,2	27,1	19,3	47,9	1,65	
Erlangen .....	2005	85,6	0,3	30,4	27,6	54,9	12,7	14,0	28,2	1,35	
	2006	88,3	0,3	30,9	28,3	57,1	12,8	15,0	29,3	1,38	
	2007	90,2	0,3	31,6	29,1	58,2	13,0	15,6	29,6	1,38	
	2008	92,6	0,3	32,2	29,7	60,0	13,4	16,0	30,6	1,39	
	2009	93,6	0,4	31,8	29,3	61,4	13,4	15,8	32,1	1,41	
Fürth .....	2005	56,9	0,4	13,5	11,1	43,0	16,5	11,3	15,3	0,89	
	2006	56,0	0,4	13,4	10,9	42,2	15,5	11,7	14,9	0,87	
	2007	55,9	0,4	14,2	11,6	41,4	15,4	11,0	15,0	0,86	
	2008	57,1	0,4	14,9	12,3	41,8	15,3	11,2	15,3	0,86	
	2009	56,7	0,4	14,6	12,1	41,6	14,8	10,7	16,1	0,85	
Ingolstadt .....	2005	94,5	0,7	44,4	41,6	49,5	16,7	12,5	20,2	1,49	
	2006	96,1	0,7	44,4	41,6	51,1	17,0	13,4	20,7	1,50	
	2007	98,5	0,6	44,2	41,3	53,7	17,9	14,5	21,2	1,51	
	2008	100,6	0,6	44,7	41,8	55,4	18,0	15,6	21,7	1,51	
	2009	101,8	0,6	44,8	41,8	56,4	19,4	14,2	22,9	1,53	

<sup>1)</sup> Ergebnisse nach dem revidierten Europäischen System Volkswirtschaftlicher Gesamtrechnungen (ESVG 1995)

<sup>2)</sup> erfasst sind alle Erwerbstätigen (Arbeitnehmer, Selbständige, mithelfende Familienangehörige und Personen, die einen freien Beruf ausüben) nach dem Inlandskonzept (Arbeitsortskonzept) einschließlich geringfügiger Beschäftigungen

<sup>3)</sup> nach dem Schwerpunkt des Betriebes auf der Grundlage der Klassifikation der Wirtschaftszweige (WZ 2003 bzw. WZ 2008)

Quelle: Bayerisches Landesamt für Statistik und Datenverarbeitung

18.16 Arbeitnehmer <sup>1) 2)</sup>

Stadt	Jahr	im Jahresdurchschnitt (in 1.000)								Arbeitnehmerquote in %	
		insgesamt	Land- und Forstwirtschaft	Produzierendes Gewerbe	davon <sup>3)</sup>		Dienstleistungsbereiche insgesamt	davon			
					darunter	Verarbeitendes Gewerbe		Handel, Gastgewerbe, Verkehr	Finanzierung, Vermietung, Unternehmensdienstleistungen		Öffentl. und private Dienstleistungen
Regensburg .....	2005	123,3	0,2	35,3	30,9	87,8	28,7	18,8	40,3	93,0	
	2006	124,3	0,1	35,6	31,3	88,6	28,5	19,7	40,4	92,9	
	2007	127,1	0,1	36,3	31,8	90,6	28,6	21,7	40,3	92,9	
	2008	128,1	0,1	36,7	32,2	91,3	28,5	22,1	40,8	92,7	
	2009	126,0	0,2	35,4	31,1	90,4	28,2	19,6	42,6	92,4	
München .....	2005	836,2	2,2	163,9	137,4	670,1	178,2	228,7	263,2	90,5	
	2006	839,2	2,0	156,7	130,9	680,5	179,5	234,5	266,5	90,4	
	2007	846,8	1,6	158,7	132,5	686,4	178,6	240,5	267,3	90,2	
	2008	856,8	1,6	159,1	132,8	696,1	179,0	245,9	271,3	90,1	
	2009	858,0	1,9	152,9	126,8	703,2	180,5	247,0	275,8	89,4	
Nürnberg .....	2005	327,2	1,3	69,3	57,1	256,6	85,3	81,8	89,5	91,7	
	2006	333,5	1,3	69,0	57,1	263,2	84,2	86,9	92,1	91,8	
	2007	338,1	1,3	68,8	56,8	268,0	84,2	90,3	93,5	91,8	
	2008	342,3	1,2	68,8	57,2	272,2	84,5	93,1	94,6	91,7	
	2009	340,8	1,6	68,2	56,1	271,0	83,5	88,2	99,4	91,4	
Augsburg .....	2005	158,0	0,5	41,2	32,9	116,4	36,1	27,7	52,5	91,6	
	2006	158,2	0,4	39,9	32,6	117,9	36,0	29,1	52,9	91,5	
	2007	160,2	0,4	39,5	32,8	120,2	36,1	30,7	53,4	91,4	
	2008	161,1	0,4	40,2	33,5	120,5	36,3	29,8	54,3	91,4	
	2009	159,6	0,5	39,8	33,1	119,3	36,3	27,4	55,6	90,9	
Würzburg .....	2005	97,1	0,5	13,7	10,9	82,9	25,8	14,9	42,2	91,7	
	2006	97,9	0,6	13,5	10,8	83,9	25,4	15,5	43,0	91,7	
	2007	98,6	0,4	13,4	10,6	84,7	25,4	16,2	43,1	91,6	
	2008	99,4	0,4	13,6	10,8	85,3	24,9	16,6	43,9	91,6	
	2009	100,3	0,4	14,0	11,1	85,9	24,4	16,2	45,3	91,4	
Erlangen .....	2005	79,7	0,2	29,7	27,1	49,9	10,9	12,3	26,6	93,1	
	2006	82,3	0,2	30,2	27,9	51,9	11,1	13,2	27,6	93,2	
	2007	84,1	0,2	30,9	28,7	53,0	11,3	13,8	27,9	93,2	
	2008	86,4	0,2	31,5	29,3	54,7	11,6	14,1	29,0	93,3	
	2009	87,3	0,2	31,1	28,9	56,0	11,7	13,9	30,4	93,3	
Fürth .....	2005	50,8	0,3	12,5	10,6	37,9	14,5	9,8	13,6	89,2	
	2006	49,8	0,3	12,4	10,4	37,1	13,6	10,1	13,3	89,0	
	2007	49,6	0,3	13,1	11,1	36,1	13,4	9,4	13,3	88,6	
	2008	50,7	0,3	13,9	11,8	36,5	13,4	9,6	13,5	88,7	
	2009	50,2	0,3	13,6	11,6	36,3	13,0	9,0	14,3	88,6	
Ingolstadt .....	2005	88,4	0,4	43,6	41,2	44,4	14,8	10,9	18,6	93,5	
	2006	89,7	0,4	43,5	41,2	45,8	15,0	11,7	19,0	93,4	
	2007	91,9	0,4	43,3	40,9	48,2	15,8	12,8	19,6	93,3	
	2008	93,9	0,4	43,8	41,4	49,7	16,0	13,7	20,0	93,3	
	2009	94,9	0,4	44,0	41,4	50,6	17,3	12,2	21,0	93,2	

<sup>1)</sup> Ergebnisse nach dem revidierten Europäischen System Volkswirtschaftlicher Gesamtrechnungen (ESVG 1995)

<sup>2)</sup> erfasst sind alle Arbeiter, Angestellte, Beamte, Richter, Berufssoldaten, Soldaten auf Zeit, Wehr- und Zivildienstleistende, Auszubildende, Praktikanten und Volontäre (einschließlich Heimarbeiter und geringfügig Beschäftigte) nach dem Inlandskonzept (Arbeitsortskonzept)

<sup>3)</sup> nach dem Schwerpunkt des Betriebes auf der Grundlage der Klassifikation der Wirtschaftszweige (WZ 2003 bzw. WZ 2008)

Quelle: Bayerisches Landesamt für Statistik und Datenverarbeitung

### 18.17 Verarbeitendes Gewerbe <sup>1)</sup>

Stadt	Jahr	Betriebe <sup>2)</sup>	Beschäftigte <sup>2)</sup>			Bruttolohn- u. -gehaltssumme		Gesamtumsatz		Auslandsumsatz		Arbeitsstunden je Beschäftigten
			insgesamt in 1.000	je Betrieb	je 1.000 Einwohner <sup>3)</sup>	insgesamt in Mrd. €	je Beschäftigten in 1.000 €	insgesamt in Mrd. €	je Beschäftigten in 1.000 €	insgesamt in Mrd. €	je Beschäftigten in 1.000 €	
Regensburg .....	2006	76	29,6	390	227	1,5	51,4	12,1	407,4	6,6	221,4	1.464
	2007	75	29,6	395	224	1,5	52,3	14,2	478,9	8,2	277,9	.
	2008	75	29,2	390	220	1,6	53,2	13,8	472,8	7,9	269,8	.
	2009	73	28,1	385	210	1,5	53,6	11,3	402,2	6,3	224,1	.
	2010	68	27,3	402	202	1,5	56,6	12,0	441,1	6,6	241,6	.
München .....	2006	332	108,5	327	85	6,7	62,1	49,2	453,3	31,3	288,7	1.572
	2007	341	111,7	328	86	7,1	63,3	54,1	484,3	35,7	319,6	.
	2008	328	110,1	336	83	7,3	66,6	52,5	477,3	34,1	310,2	.
	2009	243	86,2	355	65	5,7	65,5	43,1	500,1	30,8	356,8	.
	2010	232	85,2	367	63	5,7	66,4	47,6	559,0	35,2	413,4	.
Nürnberg .....	2006	265	49,8	188	100	2,2	44,5	9,8	197,4	3,5	69,3	1.467
	2007	273	50,1	183	100	2,3	45,2	10,3	206,3	3,6	71,6	.
	2008	269	51,5	192	102	2,4	46,8	10,6	205,2	3,6	69,7	.
	2009	246	43,0	175	85	2,0	46,1	6,5	151,5	2,8	64,7	.
	2010	240	42,8	178	85	2,0	46,9	7,5	174,5	3,4	80,4	.
Augsburg .....	2006	116	27,8	240	106	1,3	45,3	7,9	282,5	2,6	92,0	1.611
	2007	118	28,8	244	109	1,3	45,3	8,6	299,3	2,9	99,3	.
	2008	115	29,4	256	112	1,4	46,4	8,5	288,0	3,2	110,3	.
	2009	110	26,6	242	101	1,3	49,4	6,8	256,1	2,5	93,7	.
	2010	103	26,1	254	99	1,3	48,4	7,0	266,5	2,7	103,1	.
Würzburg .....	2006	65	8,5	131	63	0,3	39,5	1,8	212,1	0,8	92,7	1.564
	2007	62	8,4	135	62	0,3	40,6	1,9	224,8	0,8	99,2	.
	2008	61	8,3	137	62	0,3	41,0	2,0	243,1	0,9	111,2	.
	2009	47	7,8	166	58	0,3	37,6	1,5	191,1	0,6	82,3	.
	2010	43	7,2	168	54	0,3	38,7	1,3	181,5	0,6	77,9	.
Erlangen .....	2006	52	28,2	542	272	1,6	56,4	8,7	307,3	6,2	218,4	1.528
	2007	57	29,6	519	284	1,7	57,4	9,0	303,3	6,7	227,2	.
	2008	56	30,8	551	294	1,8	58,9	9,0	292,6	7,0	227,3	.
	2009	53	30,0	566	285	1,8	60,9	9,4	314,6	7,7	257,8	.
	2010	48	30,0	625	284	1,8	60,7	10,1	337,0	8,3	277,5	.
Fürth .....	2006	59	8,4	143	74	0,3	40,8	1,6	189,9	0,6	68,2	1.563
	2007	60	8,8	146	77	0,4	41,0	1,7	198,2	0,6	73,4	.
	2008	58	9,0	155	79	0,4	41,8	1,9	208,7	0,7	80,6	.
	2009	51	8,0	157	70	0,3	42,9	1,3	162,7	0,6	75,0	.
	2010	47	8,0	170	70	0,3	43,4	1,5	182,4	0,7	93,2	.
Ingolstadt .....	2006	57	38,3	672	315	1,9	49,4	.	.	.	.	1.428
	2007	59	38,6	655	315	2,0	52,5	.	.	.	.	.
	2008	57	39,7	697	322	2,2	55,4	.	.	.	.	.
	2009	54	38,9	721	314	2,2	56,1	.	.	.	.	.
	2010	51	38,7	758	310	2,2	55,6	.	.	.	.	.

<sup>1)</sup> Betriebe von Unternehmen mit 20 und mehr Beschäftigten

<sup>2)</sup> im Jahresdurchschnitt; ab dem Jahr 2007 Beschäftigte am 30.09.

<sup>3)</sup> Bevölkerung am Ort der Hauptwohnung (siehe Seite 52)

Quelle: Bayerisches Landesamt für Statistik und Datenverarbeitung - eigene Berechnungen



18.18 Bauhauptgewerbe <sup>1)</sup>

Stadt	Jahr	Be- triebe <sup>2)</sup>	Beschäftigte <sup>2)</sup>			Bruttolohn- u. -gehaltsumme		Umsatz		Arbeits- stunden	
			ins- gesamt	je Betrieb	je 1.000 Ein- wohner <sup>3)</sup>	ins- gesamt in Mio. €	je Be- schäf- tigten in 1.000 €	ins- gesamt in Mio. €	je Be- schäf- tigten in 1.000 €	ins- gesamt in 1.000	je Be- schäf- tigten
Regensburg .....	2006	8	964	121	7,4	35,2	36,5	148,8	154,3	1.238	1.284
	2007	8	1.156	145	8,8	43,6	37,7	158,3	136,9	1.184	1.024
	2008	8	1.177	147	8,8	45,3	38,5	183,8	156,2	1.308	1.111
	2009	8	1.116	140	8,3	42,4	38,0	188,5	168,9	1.235	1.107
	2010	9	1.061	118	7,9	40,8	38,4	182,8	172,3	1.145	1.079
München .....	2006	63	3.765	60	2,9	149,1	39,6	837,9	222,5	4.124	1.095
	2007	60	3.854	64	3,0	152,6	39,6	855,6	222,0	4.079	1.058
	2008	55	3.765	68	2,9	154,4	41,0	814,0	216,2	3.966	1.053
	2009	51	3.445	68	2,6	143,8	41,7	667,4	193,7	3.578	1.039
	2010	56	3.486	62	2,6	146,3	42,0	657,9	188,7	3.619	1.038
Nürnberg .....	2006	36	2.293	64	4,6	73,9	32,2	328,6	143,3	2.553	1.113
	2007	36	2.181	61	4,3	70,8	32,4	353,0	161,9	2.418	1.109
	2008	35	2.011	57	4,0	65,8	32,7	294,6	146,5	2.210	1.099
	2009	33	1.948	59	3,9	62,7	32,2	259,8	133,4	2.075	1.065
	2010	32	1.984	62	3,9	64,0	32,3	273,4	137,8	2.095	1.056
Augsburg .....	2006	13	1.055	81	4,0	35,6	33,7	157,5	149,2	1.064	1.009
	2007	12	864	72	3,3	27,4	31,7	100,6	116,5	971	1.124
	2008	13	863	66	3,3	28,9	33,5	104,1	120,6	956	1.108
	2009	14	838	60	3,2	28,5	34,0	91,3	109,0	887	1.058
	2010	14	867	62	3,3	30,8	35,5	106,4	122,8	998	1.151
Würzburg .....	2006	8	487	61	3,6	14,7	30,2	56,0	115,1	551	1.131
	2007	9	518	58	3,8	15,0	28,9	47,7	92,1	579	1.118
	2008	8	495	62	3,7	14,5	29,3	65,9	133,2	.	.
	2009	8	472	59	3,5	14,1	29,9	58,8	124,6	457	968
	2010	8	480	60	3,6	13,9	28,9	50,6	105,4	490	1.021
Erlangen .....	2006	10	529	53	5,1	16,6	31,5	66,6	125,9	570	1.078
	2007	10	529	53	5,1	17,5	33,0	74,7	141,2	564	1.066
	2008	10	520	52	5,0	17,7	34,1	76,8	147,7	533	1.025
	2009	10	571	57	5,4	18,6	32,6	67,4	118,0	516	904
	2010	10	553	55	5,2	18,7	33,7	88,9	160,7	497	899
Fürth .....	2006	4	231	58	2,0	7,1	30,9	33,6	145,5	275	1.190
	2007	4	241	60	2,1	7,9	32,9	34,5	143,3	281	1.166
	2008	3	237	79	2,1	8,1	34,3	62,4	263,2	284	1.198
	2009	3	249	83	2,2	8,5	34,0	39,8	159,6	281	1.129
	2010	3	.	.	.	.	.	.	.	.	.
Ingolstadt .....	2006	7	318	45	2,6	9,3	29,3	51,2	161,1	437	1.374
	2007	7	318	45	2,6	9,3	29,4	51,7	162,5	404	1.270
	2008	8	324	41	2,6	9,7	30,0	56,9	175,6	427	1.318
	2009	7	317	45	2,6	10,4	32,7	54,8	172,8	417	1.315
	2010	6	302	50	2,4	9,7	32,0	43,8	145,0	371	1.228

<sup>1)</sup> Betriebe von Unternehmen mit 20 und mehr Beschäftigten; einschließlich Arbeitsgemeinschaften, vorbereitende Baustellenarbeiten, Hoch- und Tiefbau nach der Wirtschaftszweigsystematik (WZ 2003 bzw. WZ 2008)

<sup>2)</sup> im Jahresdurchschnitt

<sup>3)</sup> Bevölkerung am Ort der Hauptwohnung (siehe Seite 52)

Quelle: Bayerisches Landesamt für Statistik und Datenverarbeitung - eigene Berechnungen

## 18.19 Bruttoinlandsprodukt (BIP) und Bruttowertschöpfung (BWS) <sup>1)</sup>

Stadt	Jahr	Bruttoinlandsprodukt (BIP) zu Marktpreisen <sup>2)</sup>			Bruttowertschöpfung (BWS) zu Herstellungspreisen <sup>3)</sup>						
		ins- gesamt in Mio. €	1980 = 100	Anteil an Bayern in %	ins- gesamt in Mio. €	davon					
						Land- u. Forstwirt- schaft	Anteil in %	Produ- zierendes Gewerbe	Anteil in %	Dienst- leistungs- bereiche zusammen	Anteil in %
Regensburg .....	1980	2.567	100,0	1,9	2.330	5	0,2	730	31,3	1.595	68,5
	1990	4.803	187,1	2,0	4.368	6	0,1	1.593	36,5	2.769	63,4
	2000	7.494	292,0	2,1	6.744	4	0,1	2.595	38,5	4.145	61,5
	2008	9.740	379,5	2,2	8.733	4	0,0	3.724	42,6	5.005	57,3
	2009	9.015	351,2	2,1	8.050	6	0,1	3.040	37,8	5.004	62,2
München .....	1980	26.939	100,0	19,8	24.456	51	0,2	8.401	34,4	16.004	65,4
	1990	44.473	165,1	18,6	40.445	42	0,1	11.860	29,3	28.543	70,6
	2000	62.077	230,4	17,3	55.868	57	0,1	13.815	24,7	41.995	75,2
	2008	71.506	265,4	16,3	64.117	45	0,1	15.938	24,9	48.134	75,1
	2009	70.205	260,6	16,6	62.693	44	0,1	14.026	22,4	48.623	77,6
Nürnberg .....	1980	8.414	100,0	6,2	7.638	20	0,3	2.944	38,5	4.674	61,2
	1990	14.490	172,2	6,1	13.177	23	0,2	4.664	35,4	8.490	64,4
	2000	19.433	231,0	5,4	17.489	33	0,2	4.971	28,4	12.486	71,4
	2008	23.045	273,9	5,3	20.663	37	0,2	5.464	26,4	15.163	73,4
	2009	22.340	265,5	5,3	19.950	33	0,2	4.835	24,2	15.082	75,6
Augsburg .....	1980	4.005	100,0	2,9	3.636	7	0,2	1.429	39,3	2.200	60,5
	1990	7.042	175,8	2,9	6.404	9	0,1	2.721	42,5	3.674	57,4
	2000	9.592	239,5	2,7	8.632	12	0,1	3.120	36,1	5.500	63,7
	2008	11.376	284,1	2,6	10.201	15	0,1	3.246	31,8	6.940	68,0
	2009	10.891	272,0	2,6	9.726	19	0,2	2.746	28,2	6.960	71,6
Würzburg .....	1980	2.354	100,0	1,7	2.137	9	0,4	517	24,2	1.611	75,4
	1990	3.845	163,3	1,6	3.497	13	0,4	759	21,7	2.725	77,9
	2000	5.349	227,2	1,5	4.814	20	0,4	1.021	21,2	3.773	78,4
	2008	5.890	250,2	1,3	5.281	18	0,3	990	18,7	4.273	80,9
	2009	5.840	248,1	1,4	5.215	18	0,3	901	17,3	4.297	82,4
Erlangen .....	1980	1.784	100,0	1,3	1.619	7	0,4	1.012	62,5	600	37,1
	1990	3.290	184,5	1,4	2.992	7	0,2	1.773	59,3	1.212	40,5
	2000	5.085	285,1	1,4	4.576	7	0,1	2.231	48,8	2.338	51,1
	2008	6.546	367,0	1,5	5.870	11	0,2	2.560	43,6	3.299	56,2
	2009	6.119	343,1	1,4	5.464	10	0,2	2.067	37,8	3.388	62,0
Fürth .....	1980	2.301	100,0	1,7	2.088	5	0,2	564	27,0	1.520	72,8
	1990	2.804	121,9	1,2	2.550	5	0,2	811	31,8	1.734	68,0
	2000	4.131	179,6	1,1	3.718	8	0,2	890	23,9	2.820	75,9
	2008	4.514	196,2	1,0	4.048	8	0,2	903	22,3	3.136	77,5
	2009	4.297	186,8	1,0	3.837	8	0,2	776	20,2	3.053	79,6
Ingolstadt .....	1980	1.620	100,0	1,2	1.470	15	1,0	769	52,3	687	46,7
	1990	3.121	192,7	1,3	2.839	11	0,4	1.481	52,2	1.346	47,4
	2000	5.398	333,3	1,5	4.858	15	0,3	2.390	49,2	2.452	50,5
	2008	7.299	450,7	1,7	6.545	16	0,2	3.750	57,3	2.778	42,5
	2009	6.904	426,3	1,6	6.165	14	0,2	3.360	54,5	2.791	45,3

<sup>1)</sup> Ergebnisse nach dem revidierten Europäischen System Volkswirtschaftlicher Gesamtrechnungen (ESVG 1995)

<sup>2)</sup> das Bruttoinlandsprodukt ist derjenige Teil der wirtschaftl. Leistung einer Volkswirtschaft (Marktwert der Waren und Dienstleistungen), der während eines Beobachtungszeitraums innerhalb der Landesgrenzen erbracht wird, gleichgültig ob durch In- oder Ausländer erstellt

<sup>3)</sup> die Bruttowertschöpfung der Wirtschaftsbereiche wird in der Regel durch Abzug der Vorleistungen von den Produktionswerten ermittelt

Quelle: Bayerisches Landesamt für Statistik und Datenverarbeitung

## 18.20 Arbeitslose und Arbeitslosenquoten

Stadt	Jahr	Arbeitslosenquote		Arbeitslose im Juni								
		in % aller zivilen Erwerbs- personen	in % der ab- hängigen zivilen Erwerbs- personen	ins- gesamt	davon		davon		davon			darunter Aus- länder
					nach SGB II	nach SGB III	Männer	Frauen	unter 25 Jahre	von 25 bis unter 54 Jahren	über 55 Jahre	
Regensburg .....	2006	8,7	9,8	5.997	3.972	2.025	3.304	2.693	663	4.702	632	1.189
	2007	7,0	7,9	4.879	3.424	1.455	2.498	2.381	420	3.908	551	918
	2008	5,8	6,5	4.090	2.971	1.119	2.109	1.981	295	3.282	513	826
	2009	7,3	8,3	5.235	3.154	2.081	3.036	2.199	372	4.199	664	1.075
	2010	5,7	6,5	4.136	2.792	1.344	2.229	1.907	240	3.167	729	838
München .....	2006	7,6	8,8	54.706	33.009	21.697	28.986	25.720	4.740	40.100	9.866	21.619
	2007	6,1	7,0	43.812	26.265	17.547	22.645	21.167	3.459	32.627	7.726	16.908
	2008	5,2	6,0	37.637	24.179	13.458	19.478	18.159	2.733	28.882	6.022	14.527
	2009	6,0	6,8	43.620	25.134	18.486	23.828	19.792	3.317	33.207	7.096	16.345
	2010	5,4	6,2	40.142	23.502	16.640	21.612	18.530	2.582	30.349	7.211	15.402
Nürnberg .....	2006	11,2	12,8	29.056	19.957	9.099	15.050	14.006	3.500	21.669	3.887	10.173
	2007	9,8	11,2	25.317	17.647	7.670	12.639	12.678	2.593	19.536	3.188	9.083
	2008	7,9	9,0	20.351	15.399	4.952	10.246	10.105	1.919	15.894	2.538	7.307
	2009	8,8	10,1	22.915	15.453	7.462	12.264	10.651	2.373	17.357	3.185	7.859
	2010	8,4	9,6	22.167	15.572	6.595	11.734	10.433	2.184	16.411	3.572	7.299
Augsburg .....	2006	11,4	12,8	15.809	10.820	4.989	7.901	7.908	1.590	11.102	3.117	5.088
	2007	9,0	10,3	12.717	8.546	4.171	6.109	6.608	1.245	9.104	2.368	4.032
	2008	7,2	8,2	10.032	6.949	3.083	4.845	5.187	794	7.629	1.609	3.126
	2009	8,6	9,8	12.021	7.399	4.622	6.633	5.388	1.213	9.008	1.800	3.615
	2010	7,5	8,6	10.607	6.777	3.830	5.626	4.981	941	7.818	1.848	3.039
Würzburg .....	2006	8,2	9,4	5.345	3.513	1.832	2.818	2.527	637	4.034	674	1.069
	2007	6,8	7,7	4.352	2.945	1.407	2.197	2.155	313	3.438	601	853
	2008	5,5	6,2	3.511	2.476	1.035	1.811	1.700	258	2.818	435	748
	2009	5,7	6,5	3.666	2.326	1.340	2.012	1.654	241	2.879	546	747
	2010	5,3	6,0	3.459	2.270	1.189	1.858	1.601	206	2.639	614	686
Erlangen .....	2006	6,7	7,4	3.656	2.054	1.602	1.897	1.759	467	2.651	538	773
	2007	5,3	6,1	3.006	1.742	1.264	1.514	1.492	343	2.258	405	633
	2008	3,7	4,2	2.116	1.412	704	1.106	1.010	213	1.619	284	473
	2009	4,4	5,0	2.529	1.471	1.058	1.423	1.106	248	1.911	370	573
	2010	4,2	4,8	2.457	1.479	978	1.328	1.129	194	1.774	489	521
Fürth .....	2006	11,1	12,5	6.914	4.151	2.763	3.492	3.422	869	5.189	856	1.891
	2007	9,3	10,7	5.938	3.677	2.261	2.844	3.094	688	4.445	805	1.577
	2008	7,1	8,1	4.495	2.946	1.549	2.256	2.239	381	3.481	633	1.259
	2009	8,2	9,4	5.204	3.256	1.948	2.791	2.413	589	3.896	719	1.366
	2010	7,7	8,8	4.933	3.198	1.735	2.546	2.387	458	3.670	805	1.220
Ingolstadt .....	2006	7,0	7,8	4.404	2.534	1.870	2.119	2.285	482	3.313	609	1.067
	2007	4,8	5,5	3.146	1.954	1.192	1.271	1.875	319	2.405	422	795
	2008	3,6	4,1	2.353	1.515	838	965	1.388	220	1.756	377	559
	2009	4,7	5,4	3.136	1.680	1.456	1.626	1.510	407	2.274	455	810
	2010	4,2	4,8	2.855	1.740	1.115	1.396	1.459	231	2.069	555	680

Quelle: Bundesagentur für Arbeit, Nürnberg

## 18.21 Kraftfahrzeuge und Straßenverkehrsunfälle

Stadt	Jahr	Kfz-Bestand <sup>1)</sup>				Kfz-Neuzulassungen	Straßenverkehrsunfälle				
		insgesamt	darunter PKW	Kraftfahrzeugbesatz <sup>2)</sup>	Motorisierungsgrad <sup>3)</sup>		insgesamt	darunter mit Personenschäden		getötete Personen	verletzte Personen
								insgesamt	auf 100 Kfz		
Regensburg .....	2006	88.762	76.109	676	1,48	12.396	4.303	680	0,77	3	860
	2007	76.882	65.255	580	1,72	10.696	4.510	746	0,97	-	895
	2008	84.426	70.287	632	1,58	17.349	4.541	720	0,85	3	879
	2009	86.775	71.804	647	1,55	11.001	4.522	744	0,86	1	921
	2010	90.230	74.271	666	1,50	13.986	5.046	655	0,73	4	806
München .....	2006	811.056	715.297	626	1,60	117.330	41.702	5.439	0,67	12	6.603
	2007	692.542	607.060	528	1,89	112.438	42.220	5.598	0,81	24	6.803
	2008	698.765	612.380	527	1,90	102.487	41.449	6.040	0,86	20	6.020
	2009	704.348	616.318	529	1,89	96.666	40.163	6.218	0,88	16	6.202
	2010	689.701	597.166	510	1,96	87.389	39.440	5.627	0,82	14	5.613
Nürnberg .....	2006	289.077	245.560	577	1,73	24.051	6.195	2.325	0,80	11	2.897
	2007	258.898	219.544	515	1,94	23.715	6.241	2.391	0,92	7	2.999
	2008	256.702	217.146	510	1,96	22.182	5.951	2.335	0,91	7	2.906
	2009	259.328	219.678	515	1,94	23.700	5.749	2.235	0,86	13	2.775
	2010	262.150	222.064	518	1,93	20.132	5.938	2.188	0,83	8	2.725
Augsburg .....	2006	149.437	130.507	569	1,76	14.113	7.751	1.165	0,78	7	1.461
	2007	129.812	112.678	494	2,03	14.501	8.105	1.191	0,92	4	1.460
	2008	130.813	113.640	497	2,01	13.804	7.823	1.149	0,88	8	1.425
	2009	131.918	114.546	500	2,00	13.324	7.764	1.111	0,84	3	1.364
	2010	135.038	117.444	510	1,96	13.185	7.861	939	0,70	1	1.162
Würzburg .....	2006	75.575	63.616	560	1,79	6.748	5.100	670	0,89	4	823
	2007	66.926	56.192	495	2,02	6.718	5.425	726	1,08	1	871
	2008	67.075	56.334	502	1,99	5.946	5.446	691	1,03	3	828
	2009	68.112	57.039	511	1,96	6.684	5.377	661	0,97	5	782
	2010	69.328	58.009	518	1,93	5.658	5.505	656	0,95	2	808
Erlangen .....	2006	63.097	54.857	608	1,64	4.918	1.902	613	0,97	4	781
	2007	57.862	50.513	553	1,81	3.480	1.994	669	1,16	5	829
	2008	56.758	49.340	541	1,85	3.364	1.670	616	1,09	5	759
	2009	57.277	49.681	543	1,84	4.144	1.626	574	1,00	7	701
	2010	57.761	50.115	547	1,83	3.013	1.753	572	0,99	1	705
Fürth .....	2006	63.928	54.387	563	1,78	6.018	2.792	471	0,74	-	600
	2007	61.879	52.696	542	1,84	5.271	2.809	498	0,80	4	628
	2008	62.272	53.009	546	1,83	4.868	2.662	428	0,69	5	524
	2009	62.555	53.253	549	1,82	5.035	2.647	471	0,75	1	595
	2010	63.345	54.086	553	1,81	4.072	2.809	477	0,75	2	627
Ingolstadt .....	2006	106.255	94.958	870	1,15	29.252	847	685	0,64	4	883
	2007	87.758	77.676	713	1,40	33.365	855	678	0,77	7	823
	2008	89.809	79.385	725	1,38	38.000	877	624	0,69	5	926
	2009	90.164	79.287	725	1,38	31.424	752	612	0,68	2	769
	2010	92.971	81.816	743	1,35	31.798	828	665	0,72	3	871

<sup>1)</sup> Stand zum 01.01. des Folgejahres; ab dem Jahr 2007 nur noch angemeldete Fahrzeuge ohne vorübergehende Stilllegungen/Außerbetriebsetzungen

<sup>2)</sup> Kfz je 1.000 Einwohner; Bevölkerung am Ort der Hauptwohnung (siehe Seite 52)

<sup>3)</sup> Einwohner je Kfz; Bevölkerung am Ort der Hauptwohnung (siehe Seite 52)

Quelle: Angaben der jeweiligen Statistischen Ämter; Kraftfahrt-Bundesamt, Flensburg - eigene Berechnungen

18.22 Gästestatistik <sup>1)</sup>

Stadt	Jahr	Betriebe	Betten	Ankünfte		Übernachtungen		Betten- belegung in % <sup>2)</sup>	durch- schnittliche Aufenthalts- dauer in Tagen <sup>3)</sup>
				ins- gesamt	darunter aus dem Ausland	ins- gesamt	darunter aus dem Ausland		
Regensburg .....	2006	42	4.254	418.050	92.637	715.615	174.710	46,1	1,71
	2007	40	4.114	428.234	95.739	746.098	184.554	49,7	1,74
	2008	41	4.271	422.479	98.603	741.365	180.482	47,4	1,75
	2009	56	5.257	448.354	97.932	765.471	173.266	40,3	1,71
	2010	58	5.304	501.929	115.348	866.644	206.346	43,6	1,73
München .....	2006	355	45.261	4.371.322	1.925.236	8.858.818	4.183.177	54,2	2,03
	2007	357	46.327	4.701.717	2.097.521	9.533.035	4.522.759	56,3	2,03
	2008	373	50.357	4.830.393	2.100.394	9.847.122	4.584.559	54,6	2,04
	2009	387	53.924	4.983.632	2.107.002	9.908.774	4.448.687	51,1	1,99
	2010	394	55.058	5.572.955	2.440.404	11.095.710	5.169.928	55,0	1,99
Nürnberg .....	2006	143	13.951	1.164.436	366.758	2.168.084	720.335	42,7	1,86
	2007	142	14.192	1.207.095	361.104	2.188.905	698.827	41,9	1,81
	2008	147	14.645	1.252.672	355.489	2.276.660	689.727	43,1	1,82
	2009	148	15.126	1.182.565	321.325	2.128.291	608.738	38,5	1,80
	2010	154	16.110	1.336.578	374.583	2.412.944	719.922	41,9	1,81
Augsburg .....	2006	41	3.339	290.706	77.586	503.481	146.973	40,9	1,73
	2007	41	3.354	290.370	76.821	504.349	150.533	40,8	1,74
	2008	42	3.368	293.491	70.315	523.702	145.319	42,1	1,78
	2009	42	3.600	292.025	65.698	510.188	127.930	40,2	1,75
	2010	41	3.764	341.333	87.193	610.280	176.946	43,5	1,79
Würzburg .....	2006	60	4.494	423.382	85.785	667.477	134.071	40,7	1,58
	2007	59	4.427	433.092	83.751	680.766	128.319	41,8	1,57
	2008	60	4.421	437.331	83.461	696.024	132.663	43,0	1,59
	2009	57	4.235	418.708	76.599	677.623	116.374	42,6	1,62
	2010	56	4.272	444.074	85.311	701.984	128.660	44,6	1,58
Erlangen .....	2006	53	3.222	232.636	69.518	467.000	163.810	38,5	2,01
	2007	54	3.279	236.582	71.244	474.342	170.454	38,1	2,00
	2008	54	3.279	235.201	72.003	481.185	171.535	38,2	2,05
	2009	52	3.294	215.746	62.854	422.146	138.450	33,5	1,96
	2010	54	3.304	236.732	69.249	457.965	154.812	37,3	1,93
Fürth .....	2006	25	1.791	138.534	36.059	231.765	63.928	35,6	1,67
	2007	25	1.800	147.761	33.358	243.472	58.364	36,8	1,65
	2008	25	1.795	138.424	36.552	228.825	61.175	34,9	1,65
	2009	24	1.738	128.049	31.390	213.238	58.432	32,9	1,67
	2010	24	1.671	149.025	38.252	238.502	62.657	37,9	1,60
Ingolstadt .....	2006	42	2.516	226.185	67.535	397.618	115.380	41,7	1,76
	2007	42	2.555	224.974	61.253	413.076	109.478	42,6	1,84
	2008	41	2.544	226.755	64.539	418.497	111.451	42,9	1,85
	2009	41	2.620	209.319	58.857	378.717	101.438	38,5	1,81
	2010	41	2.625	217.246	58.862	374.433	98.894	38,2	1,72

<sup>1)</sup> in Beherbergungsbetrieben mit mehr als 8 Gästebetten einschließlich Jugendherberge

<sup>2)</sup> (Übernachtungen x 100) : (Betten x Tage des Berichtszeitraums); im Jahresdurchschnitt

<sup>3)</sup> Übernachtungen : Gästeankünfte

Quelle: Bayerisches Landesamt für Statistik und Datenverarbeitung

## 18.23 Sozialwesen

Stadt	Jahr	Empfänger von Sozialhilfe nach SGB XII						Jugendhilfe	
		3. Kapitel Hilfe zum Lebensunterhalt		4. Kapitel Grundsicherung im Alter und bei Erwerbsminderung		5. bis 9. Kapitel Sonstige Hilfen		Bruttoausgaben	
		ins- gesamt	auf 1.000 Ein- wohner <sup>1)</sup>	ins- gesamt	auf 1.000 Ein- wohner <sup>1)</sup>	ins- gesamt	auf 1.000 Ein- wohner <sup>1)</sup>	ins- gesamt in 1.000 €	je Ein- wohner <sup>1)</sup> in €
Regensburg .....	2006	450	3,4	1.466	11,2	1.368	10,4	27.488	210,48
	2007	410	3,1	1.540	11,6	1.389	10,5	32.892	249,33
	2008	412	3,1	1.778	13,3	1.425	10,7	36.457	274,09
	2009	363	2,7	1.601	11,9	1.576	11,7	40.268	300,80
	2010	381	2,8	1.652	12,2	1.637	12,1	.	.
München .....	2006	4.713	3,6	11.470	8,9	9.617	7,4	479.757	375,65
	2007	4.580	3,5	11.720	8,9	10.593	8,1	524.209	402,28
	2008	4.710	3,5	13.974	10,5	10.553	8,0	613.293	464,90
	2009	4.868	3,7	14.053	10,6	12.491	9,4	1.228.550	924,68
	2010	4.911	3,6	14.734	10,9	15.556	11,5	.	.
Nürnberg .....	2006	2.439	4,9	5.931	11,8	6.047	12,1	122.491	244,96
	2007	2.545	5,1	6.208	12,3	6.686	13,3	130.595	260,16
	2008	2.554	5,1	6.501	12,9	7.468	14,8	160.926	319,69
	2009	1.980	3,9	6.715	13,3	6.394	12,7	185.390	368,09
	2010	1.942	3,8	6.961	13,8	6.806	13,5	.	.
Augsburg .....	2006	884	3,4	3.256	12,4	2.892	11,0	55.519	211,42
	2007	760	2,9	3.349	12,7	3.064	11,7	64.452	245,30
	2008	785	3,0	3.469	13,2	2.887	11,0	65.253	247,97
	2009	793	3,0	3.406	12,9	3.653	13,9	76.733	291,23
	2010	750	2,8	3.518	13,3	3.928	14,8	.	.
Würzburg .....	2006	693	5,1	1.724	12,8	2.490	18,5	18.031	134,15
	2007	694	5,1	1.768	13,1	2.833	21,0	23.940	177,25
	2008	613	4,6	1.753	13,1	3.066	23,0	26.561	197,69
	2009	571	4,3	1.699	12,8	3.196	24,0	27.128	203,43
	2010	540	4,0	1.752	13,1	3.217	24,0	.	.
Erlangen .....	2006	284	2,7	685	6,6	890	8,6	29.832	288,30
	2007	298	2,8	693	6,6	1.160	11,1	35.198	337,79
	2008	286	2,7	761	7,2	1.255	12,0	37.455	357,35
	2009	251	2,4	758	7,2	1.242	11,8	44.700	424,64
	2010	265	2,5	758	7,2	1.280	12,1	.	.
Fürth .....	2006	408	3,6	923	8,1	1.463	12,9	30.733	270,71
	2007	448	3,9	940	8,2	1.501	13,2	35.764	314,05
	2008	494	4,3	1.044	9,2	1.483	13,0	38.852	340,50
	2009	398	3,5	981	8,6	1.360	11,9	42.320	371,04
	2010	392	3,4	1.036	9,0	1.351	11,8	.	.
Ingolstadt .....	2006	633	5,2	1.136	9,3	1.322	10,8	23.104	189,78
	2007	575	4,7	1.194	9,7	1.486	12,1	29.634	241,69
	2008	549	4,4	1.236	10,0	1.386	11,2	34.736	281,28
	2009	530	4,3	1.265	10,2	2.123	17,1	37.093	298,76
	2010	511	4,1	1.273	10,2	1.894	15,1	.	.

<sup>1)</sup> Bevölkerung am Ort der Hauptwohnung (siehe Seite 52)

Quelle: Bayerisches Landesamt für Statistik und Datenverarbeitung - eigene Berechnungen

18.24 Wohngeld <sup>1)</sup>

Stadt	Jahr	Empfänger am 31.12.				gezahltes Wohngeld			
		insgesamt	davon		auf 1.000 Einwohner <sup>2)</sup>	insgesamt in 1.000 €	davon		je Einwohner <sup>2)</sup> in €
			Mietzuschuss	Lastenzuschuss			Mietzuschuss in 1.000 €	Lastenzuschuss in 1.000 €	
Regensburg .....	2006	1.472	1.432	40	11,2	3.012	.	.	23,06
	2007	1.423	1.396	27	10,7	1.910	.	.	14,48
	2008	1.438	1.414	24	10,8	1.795	1.760	35	13,50
	2009	2.012	1.972	40	15,0	3.654	3.570	84	27,29
	2010	1.920	1.880	40	14,2	3.469	3.386	83	25,72
München .....	2006	4.005	3.942	63	3,1	7.133	.	.	5,59
	2007	3.332	3.271	61	2,5	6.463	.	.	4,96
	2008	2.763	2.719	44	2,1	6.517	6.429	89	4,94
	2009	3.398	3.351	47	2,6	10.429	10.335	94	7,85
	2010	3.988	3.917	71	2,9	10.472	10.220	252	7,80
Nürnberg .....	2006	4.328	4.093	235	8,6	8.254	.	.	16,51
	2007	3.719	3.533	186	7,4	5.441	.	.	10,84
	2008	3.863	3.699	164	7,7	4.372	4.122	251	8,69
	2009	5.772	5.580	192	11,5	10.002	9.563	438	19,86
	2010	6.540	6.304	236	12,9	12.462	11.945	518	24,69
Augsburg .....	2006	1.940	1.896	44	7,4	3.513	.	.	13,38
	2007	1.561	1.531	30	5,9	2.211	.	.	8,41
	2008	1.440	1.420	20	5,5	1.715	1.656	59	6,52
	2009	2.377	2.342	35	9,0	4.345	4.258	87	16,49
	2010	2.592	2.538	54	9,8	4.623	4.474	149	17,50
Würzburg .....	2006	1.330	1.298	32	9,9	2.221	.	.	16,52
	2007	1.191	1.160	31	8,8	2.095	.	.	15,51
	2008	1.507	1.480	27	11,3	1.520	1.488	32	11,31
	2009	2.450	2.414	36	18,4	4.556	4.490	66	34,17
	2010	2.502	2.468	34	18,7	4.549	4.488	62	34,08
Erlangen .....	2006	663	650	13	6,4	1.211	.	.	11,70
	2007	478	471	7	4,6	737	.	.	7,07
	2008	478	470	8	4,6	535	525	10	5,10
	2009	843	827	16	8,0	1.246	1.226	20	11,84
	2010	937	918	19	8,9	1.481	1.450	31	14,03
Fürth .....	2006	728	694	34	6,4	1.200	.	.	10,57
	2007	639	605	34	5,6	1.227	.	.	10,77
	2008	571	533	38	5,0	689	640	50	6,04
	2009	1.228	1.182	46	10,8	1.867	1.774	93	16,37
	2010	1.303	1.270	33	11,4	2.219	2.135	84	19,41
Ingolstadt .....	2006	706	681	25	5,8	1.193	.	.	9,80
	2007	601	579	22	4,9	798	.	.	6,51
	2008	646	623	23	5,2	691	662	29	5,60
	2009	932	906	26	7,5	1.592	1.540	52	12,82
	2010	961	931	30	7,7	1.519	1.459	60	12,18

<sup>1)</sup> Tabellenwohngeld, pauschaliertes Wohngeld ist nicht enthalten; ohne rückwirkend bewilligte Wohngeldanträge aus dem 1. Quartal des Folgejahres

<sup>2)</sup> Bevölkerung am Ort der Hauptwohnung (siehe Seite 52)

Quelle: Bayerisches Landesamt für Statistik und Datenverarbeitung - eigene Berechnungen

## 18.25 Kindertageseinrichtungen und Volksschulen

Stadt	Jahr	Kindertageseinrichtungen <sup>1)</sup>				Volksschulen am 01.10.			
		Einrichtungen	genehmigte Plätze	betreute Kinder	tätige Personen	Schulen	Schüler	auf 100 Kinder bzw. Jugendliche <sup>2)</sup>	Lehrer
Regensburg .....	2006	.	.	.	.	23	6.551	72,1	420
	2007	86	4.759	4.826	623	24	6.639	73,4	426
	2008	86	4.780	4.850	646	24	6.467	71,7	424
	2009	91	5.045	5.037	705	24	6.391	71,4	424
	2010	92	5.072	5.179	704	26	6.297	69,5	440
München .....	2006	.	.	.	.	192	52.673	58,8	3.193
	2007	1.021	54.015	51.643	7.944	193	52.509	58,3	3.247
	2008	1.085	56.401	54.061	8.606	194	52.449	57,6	3.295
	2009	1.115	57.815	55.493	9.093	195	52.446	57,2	3.445
	2010	1.148	61.388	58.476	9.794	197	52.263	55,8	3.429
Nürnberg .....	2006	.	.	.	.	77	25.608	68,8	1.610
	2007	363	17.919	17.506	2.515	76	24.956	67,8	1.611
	2008	374	18.430	17.995	2.587	76	24.439	66,9	1.609
	2009	392	19.017	18.458	2.882	76	24.144	66,5	1.657
	2010	403	19.621	19.076	3.091	76	23.497	64,3	1.634
Augsburg .....	2006	.	.	.	.	40	14.554	69,3	906
	2007	166	9.402	9.122	1.385	40	14.240	69,1	913
	2008	163	9.820	9.474	1.522	39	13.838	68,1	918
	2009	165	9.894	9.472	1.551	39	13.482	67,1	932
	2010	168	10.093	9.499	1.634	47	13.219	66,7	947
Würzburg .....	2006	.	.	.	.	23	5.178	63,4	343
	2007	81	4.490	4.108	656	23	5.036	63,1	322
	2008	82	4.527	4.105	635	22	4.916	62,9	329
	2009	80	4.500	4.106	693	22	4.776	62,2	332
	2010	81	4.639	4.233	711	22	4.676	60,5	327
Erlangen .....	2006	.	.	.	.	18	5.049	60,0	302
	2007	89	4.776	4.621	705	19	5.309	63,6	340
	2008	90	4.785	4.582	733	20	5.441	65,2	364
	2009	91	4.911	4.720	756	20	5.336	64,1	351
	2010	94	5.039	4.760	827	20	5.161	62,4	342
Fürth .....	2006	.	.	.	.	19	6.761	66,8	427
	2007	75	4.347	4.407	578	20	6.454	65,3	417
	2008	77	4.517	4.333	576	21	6.268	64,5	426
	2009	83	4.736	4.513	645	21	5.995	63,2	432
	2010	87	4.825	4.619	705	23	5.728	61,1	420
Ingolstadt .....	2006	.	.	.	.	23	7.692	71,1	482
	2007	70	4.603	4.547	618	23	7.525	70,2	476
	2008	71	4.642	4.662	652	23	7.345	68,1	488
	2009	76	4.808	4.745	700	24	7.120	66,5	499
	2010	78	4.933	4.808	741	26	6.936	64,9	485

<sup>1)</sup> Stichtag 15.03. in den Jahren 2007 und 2008; 01.03. ab dem Jahr 2009

<sup>2)</sup> im Alter von 6 bis unter 15 Jahren; Bevölkerung am Ort der Hauptwohnung; Stand 31.12. (siehe Seite 52)

Quelle: Bayerisches Landesamt für Statistik und Datenverarbeitung - eigene Berechnungen



## 18.26 Realschulen, Gymnasien, Berufsschulen

Stadt	Schuljahr	Realschulen am 01.10.			Gymnasien am 01.10.			Berufsschulen am 15.10		
		Schulen	Schüler	Lehrer	Schulen	Schüler	Lehrer	Schulen	Schüler	Lehrer
Regensburg .....	2006/07	5	2.629	156	8	7.459	523	4	9.634	211
	2007/08	5	2.617	161	8	7.594	538	4	9.809	217
	2008/09	5	2.601	163	8	7.722	550	4	9.950	223
	2009/10	5	2.611	164	8	7.799	580	4	9.804	226
	2010/11	5	2.623	166	8	7.889	591	4	9.551	225
München .....	2006/07	35	14.480	1.012	48	36.879	2.776	35	41.116	1.084
	2007/08	35	14.700	1.041	48	37.675	2.879	35	41.832	1.080
	2008/09	35	14.826	1.066	49	38.330	2.957	36	43.067	1.106
	2009/10	35	14.924	1.095	49	39.335	3.029	36	41.705	1.118
	2010/11	36	15.351	1.141	49	39.932	3.111	36	40.152	1.074
Nürnberg .....	2006/07	10	5.657	345	15	13.077	925	9	18.564	496
	2007/08	10	5.798	355	15	13.304	953	9	18.686	486
	2008/09	10	5.850	375	15	13.535	986	9	18.954	494
	2009/10	10	5.892	389	15	13.717	1.022	9	18.662	498
	2010/11	11	6.083	395	16	14.120	1.053	9	18.022	495
Augsburg .....	2006/07	7	3.799	213	10	9.787	646	7	11.572	260
	2007/08	7	3.847	221	10	9.770	658	7	11.512	251
	2008/09	8	3.916	216	11	9.736	657	7	11.389	258
	2009/10	8	3.965	225	11	9.942	681	7	11.065	266
	2010/11	8	4.194	237	11	10.042	699	7	10.637	256
Würzburg .....	2006/07	6	3.289	176	9	7.798	526	5	7.481	184
	2007/08	5	3.240	184	9	7.873	538	5	7.136	179
	2008/09	5	3.260	189	9	7.888	560	5	7.063	174
	2009/10	5	3.187	189	9	7.933	576	5	6.961	181
	2010/11	5	3.170	196	9	7.816	586	5	6.911	186
Erlangen .....	2006/07	2	1.621	89	6	5.689	377	1	3.164	84
	2007/08	2	1.608	93	6	5.869	385	1	3.244	84
	2008/09	2	1.627	99	6	5.988	404	1	3.311	83
	2009/10	2	1.631	98	6	6.126	418	1	3.266	82
	2010/11	2	1.638	105	6	6.171	433	1	3.218	82
Fürth .....	2006/07	2	1.831	91	3	3.481	216	3	4.800	117
	2007/08	2	1.855	96	3	3.540	221	3	4.903	115
	2008/09	2	1.845	96	3	3.630	231	3	5.058	120
	2009/10	2	1.805	99	3	3.719	244	3	4.810	126
	2010/11	2	1.773	98	3	3.807	243	3	4.447	126
Ingolstadt .....	2006/07	3	2.373	131	5	5.316	349	2	5.600	109
	2007/08	3	2.370	132	5	5.496	358	2	5.640	115
	2008/09	3	2.358	132	5	5.709	384	2	5.643	120
	2009/10	3	2.361	135	6	5.968	406	2	5.645	120
	2010/11	4	2.383	136	6	5.945	412	2	5.474	119

Quelle: Bayerisches Landesamt für Statistik und Datenverarbeitung

### 18.27 Gesundheitswesen

Stadt	Jahr	Krankenhäuser		Vorsorge/Reha-Einrichtungen		Ärzte				Apotheken	
		Anzahl am 31.12. <sup>1)</sup>	Betten im Jahresdurchschnitt <sup>2)</sup>	Anzahl am 31.12. <sup>1)</sup>	Betten im Jahresdurchschnitt <sup>2)</sup>	in freier Praxis insgesamt	davon		Einwohner <sup>3)</sup> auf einen Arzt	insgesamt	Einwohner <sup>3)</sup> auf eine Apotheke
							Praxisinhaber	Assistenten			
Regensburg .....	1996	8	2.471	.	.	369	351	18	340	51	2.457
	1998	9	2.598	2	107	385	356	29	324	47	2.656
	2000	8	2.768	2	112	399	361	38	315	47	2.674
	2002	6	2.711	2	112	.	.	.	.	47	2.706
	2004	6	2.720	2	102	.	.	.	.	47	2.743
München .....	1996	53	13.259	.	.	4.000	3.808	192	306	418	2.933
	1998	56	13.148	-	-	3.884	3.595	289	306	431	2.758
	2000	53	13.071	1	37	4.054	3.716	338	299	420	2.881
	2002	51	12.873	1	37	.	.	.	.	413	2.973
	2004	50	12.857	1	37	.	.	.	.	419	2.981
Nürnberg .....	1996	17	3.852	.	.	965	850	115	511	146	3.376
	1998	17	3.777	2	55	1.004	901	103	485	146	3.337
	2000	16	3.767	2	55	1.039	914	125	470	149	3.278
	2002	14	3.700	2	59	.	.	.	.	147	3.342
	2004	14	3.638	2	65	.	.	.	.	145	3.416
Augsburg .....	1996	8	3.202	.	.	534	485	49	484	88	2.937
	1998	8	3.140	1	20	575	530	45	443	88	2.893
	2000	8	3.133	2	120	583	536	47	437	87	2.931
	2002	9	3.127	2	120	.	.	.	.	88	2.930
	2004	9	3.117	2	120	.	.	.	.	86	3.028
Würzburg .....	1996	6	2.643	.	.	466	369	97	272	50	2.539
	1998	6	2.630	2	114	424	393	31	296	51	2.463
	2000	8	2.605	2	135	437	399	38	293	51	2.509
	2002	8	2.534	2	135	.	.	.	.	52	2.498
	2004	8	2.533	2	123	.	.	.	.	53	2.520
Erlangen .....	1996	3	2.478	.	.	351	269	82	287	33	3.056
	1998	3	2.425	2	55	261	240	21	386	33	3.054
	2000	3	2.323	2	60	280	251	29	360	29	3.475
	2002	3	2.234	2	60	.	.	.	.	29	3.514
	2004	3	2.171	2	70	.	.	.	.	31	3.309
Fürth .....	1996	1	723	.	.	198	175	23	547	30	3.609
	1998	1	723	1	40	213	190	23	512	31	3.520
	2000	2	859	1	40	241	208	33	458	33	3.348
	2002	2	854	1	40	.	.	.	.	34	3.272
	2004	2	849	1	40	.	.	.	.	32	3.516
Ingolstadt .....	1996	4	1.249	.	.	191	182	9	591	32	3.529
	1998	4	1.234	-	-	220	203	17	517	32	3.552
	2000	4	1.224	-	-	228	209	19	508	30	3.857
	2002	4	1.225	-	-	.	.	.	.	30	3.910
	2004	4	1.225	-	-	.	.	.	.	32	3.755

<sup>1)</sup> die Angaben für das Jahr 2004 beziehen sich auf den Stichtag: 31.12.2003

<sup>2)</sup> die Angaben für das Jahr 2004 beziehen sich auf den Jahresdurchschnitt 2003

<sup>3)</sup> Bevölkerung am Ort der Hauptwohnung (siehe Seite 52)

Quelle: Bayerisches Landesamt für Statistik und Datenverarbeitung - eigene Berechnungen

## 18.28 Umweltschutz

Stadt	Jahr	Öffentl. Abfallentsorgung		Öffentliche Wasserversorgung						Öffentl. Abwasserbeseitigung	
		Restmüllaufkommen		Wassergewinnung			Wasserabgabe			Abwasserbehandlungsanlagen	Jahresabwassermenge in 1.000 m <sup>3</sup>
		insgesamt in t	je Einwohner <sup>1)</sup> in kg	Wassergewinnungsanlagen	insgesamt in 1.000 m <sup>3</sup>	dar. aus dem Grundwasser in 1.000 m <sup>3</sup>	insgesamt in 1.000 m <sup>3</sup>	dar. an Haushalte u. Klein-gewerbe in 1.000 m <sup>3</sup>	Pro-Kopf-Verbrauch je Einw. <sup>1)</sup> in Liter		
Regensburg .....	1995	.	.	3	13.267	13.206	10.126	6.239	136,0	1	29.489
	1999 <sup>2)</sup>	53.059	424	3	12.284	12.218	9.834	6.692	146,7	1	26.658
	2001	52.915	419	3	12.306	12.240	9.790	6.768	145,8	1	31.780
	2004 <sup>3)</sup>	47.645	371	3	13.000	12.932	10.052	7.716	164,0	1	26.908
	2007	.	.	3	12.251	12.183	9.755	7.069	147,2	1	28.024
München .....	1995	.	.	-	-	-	100.551	88.815	196,2	1	116.800
	1999 <sup>2)</sup>	355.522	298	1	15	15	98.379	84.913	194,3	1	113.627
	2001	.	.	2	105	105	98.499	84.915	189,5	1	132.700
	2004 <sup>3)</sup>	319.301	260	2	776	776	96.698	88.542	194,2	1	100.149
	2007	.	.	2	2.454	2.454	90.050	79.955	168,2	1	99.866
Nürnberg .....	1995	.	.	2	30.009	21.855	33.233	25.833	143,2	4	66.901
	1999 <sup>2)</sup>	141.915	292	1	7.157	-	32.193	20.332	114,0	3	74.552
	2001	.	.	3	13.744	5.319	32.373	21.768	121,4	3	94.989
	2004 <sup>3)</sup>	140.870	285	3	10.365	5.082	30.896	23.360	129,2	3	69.964
	2007	.	.	4	10.031	4.885	28.810	23.670	129,4	3	73.501
Augsburg .....	1995	.	.	4	23.919	9.310	18.562	14.838	155,8	1	80.549
	1999 <sup>2)</sup>	61.011	240	6	22.771	11.569	17.114	14.168	151,9	1	73.296
	2001	.	.	6	21.389	21.389	15.815	13.097	139,2	1	70.659
	2004 <sup>3)</sup>	52.673	203	6	20.306	20.306	15.934	12.991	136,7	1	58.375
	2007	.	.	7	20.283	20.283	15.352	12.221	127,6	1	58.586
Würzburg .....	1995	.	.	4	3.296	245	10.039	8.490	182,3	1	18.685
	1999 <sup>2)</sup>	34.835	276	3	3.474	927	9.401	6.286	136,7	1	20.395
	2001	.	.	5	3.098	459	9.722	6.514	137,6	1	21.877
	2004 <sup>3)</sup>	29.868	227	4	3.599	3.034	9.109	7.259	149,1	1	21.133
	2007	.	.	6	4.119	2.265	8.528	6.901	140,6	1	21.818
Erlangen .....	1995	.	.	3	3.969	3.969	7.486	4.912	132,7	1	23.614
	1999 <sup>2)</sup>	21.034	209	2	6.502	6.502	6.906	4.257	116,0	1	21.010
	2001	.	.	3	6.949	6.949	7.207	4.589	123,5	1	21.305
	2004 <sup>3)</sup>	20.080	196	3	6.548	6.548	6.878	4.366	116,7	1	18.856
	2007	.	.	7	6.253	6.253	6.878	4.650	122,3	1	19.367
Fürth .....	1995	.	.	3	5.773	3.427	7.302	5.679	143,9	2	19.378
	1999 <sup>2)</sup>	21.829	199	3	5.117	3.163	7.410	6.021	150,9	2	17.829
	2001	.	.	2	2.686	2.686	7.009	6.426	158,3	2	19.734
	2004 <sup>3)</sup>	16.454	147	3	3.144	3.144	7.371	5.951	144,9	2	16.779
	2007	.	.	1	3.411	3.411	6.536	6.100	146,7	2	19.874
Ingolstadt .....	1995	.	.	4	9.256	9.256	6.926	4.903	120,5	3	20.443
	1999 <sup>2)</sup>	21.075	184	4	9.451	9.451	8.094	6.272	151,3	3	21.695
	2001	.	.	4	10.818	10.818	8.435	6.178	144,4	3	29.514
	2004 <sup>3)</sup>	19.658	165	4	10.873	10.873	8.650	5.793	132,3	3	20.593
	2007	.	.	5	9.840	8.980	7.693	5.904	132,3	3	22.551

<sup>1)</sup> Bevölkerung am Ort der Hauptwohnung (siehe Seite 52)

<sup>2)</sup> die Zahlen zur Öffentlichen Wasserversorgung und Öffentlichen Abwasserbeseitigung beziehen sich auf das Jahr 1998

<sup>3)</sup> die Zahlen zur Öffentlichen Abfallentsorgung beziehen sich auf das Jahr 2003

Quelle: Bayerisches Landesamt für Statistik und Datenverarbeitung - eigene Berechnungen

## 18.29 Realsteuergrundbeträge, -hebesätze und -aufbringungskraft

Stadt	Jahr	Grundbetrag			Hebesatz			Realsteuer- aufbringungs- kraft		Steuer- einnahmekraft	
		Grundsteuer		Gewerbe- steuer	Grundsteuer		Gewerbe- steuer	in 1.000 €	€ je Ein- wohner 1)	in 1.000 €	€ je Ein- wohner 1)
		A	B		A	B					
		in 1.000 €			in %						
Regensburg .....	2006	24	5.757	26.639	295	395	425	119.873	922,61	154.513	1.189,21
	2007	24	6.064	27.706	295	395	425	125.573	954,17	168.203	1.278,10
	2008	23	5.906	31.370	295	395	425	137.069	1.031,87	181.862	1.369,07
	2009	23	6.108	22.767	295	395	425	105.479	791,10	155.322	1.164,91
	2010	23	6.209	37.597	295	395	425	162.094	1.204,12	198.030	1.471,07
München .....	2006	58	53.273	299.856	490	490	490	1.306.169	1.019,96	1.859.247	1.451,84
	2007	61	54.522	385.678	490	490	490	1.637.077	1.257,29	2.137.746	1.641,81
	2008	60	55.044	341.475	490	490	490	1.457.368	1.107,86	2.104.164	1.599,55
	2009	57	56.562	282.883	490	490	490	1.238.500	940,63	1.926.967	1.463,51
	2010	55	56.602	299.615	535	535	490	1.318.261	983,34	1.911.608	1.425,94
Nürnberg .....	2006	74	19.738	93.611	332	490	447	419.394	840,28	548.497	1.098,94
	2007	72	19.520	71.140	332	490	447	337.017	672,74	511.545	1.021,12
	2008	65	19.526	87.882	332	490	447	394.952	784,13	582.131	1.155,74
	2009	70	20.695	66.719	332	490	447	319.429	635,64	503.438	1.001,81
	2010	73	20.989	75.247	332	490	447	356.919	708,85	529.277	1.051,15
Augsburg .....	2006	35	8.644	27.454	345	460	455	133.552	508,88	207.893	792,15
	2007	36	8.785	28.484	345	460	445	138.533	528,15	225.330	859,05
	2008	36	8.929	39.475	345	460	435	178.007	677,19	275.537	1.048,22
	2009	35	8.879	24.314	345	485	435	121.374	461,49	215.681	820,07
	2010	40	8.971	27.286	345	485	435	134.615	510,73	223.937	849,61
Würzburg .....	2006	28	4.539	15.403	340	450	420	73.813	550,68	108.740	811,26
	2007	28	4.591	13.167	340	450	420	66.028	491,06	110.589	822,47
	2008	28	4.569	13.392	340	450	420	66.106	491,71	116.202	864,34
	2009	27	4.591	11.586	340	450	420	59.199	446,08	108.451	817,20
	2010	27	4.625	16.358	340	450	420	77.860	585,02	123.246	926,02
Erlangen .....	2006	25	4.340	19.019	300	460	410	86.458	835,96	127.861	1.236,28
	2007	25	4.390	11.783	300	460	410	60.124	576,88	105.374	1.011,05
	2008	25	4.343	18.528	300	460	410	84.139	802,08	135.526	1.291,93
	2009	22	4.348	13.875	300	460	410	66.619	632,25	121.316	1.151,34
	2010	26	4.508	12.787	300	460	410	64.262	609,77	116.968	1.109,88
Fürth .....	2006	32	3.846	11.547	350	480	425	57.006	501,90	91.239	803,30
	2007	30	4.009	9.134	350	480	425	48.872	428,98	92.221	809,47
	2008	30	4.033	10.450	350	480	425	53.332	466,29	100.672	880,20
	2009	28	3.901	8.052	350	480	425	43.796	383,74	91.098	798,20
	2010	28	4.028	9.939	350	555	425	51.960	454,51	96.345	842,75
Ingolstadt .....	2006	62	4.729	20.234	350	460	400	92.509	760,35	126.466	1.039,46
	2007	63	4.802	13.799	350	460	400	69.272	566,14	117.085	956,90
	2008	63	4.855	28.003	350	460	400	120.963	979,97	159.874	1.295,19
	2009	62	4.941	27.649	350	460	400	119.070	958,55	164.600	1.325,08
	2010	61	4.994	28.872	350	460	400	125.476	1.006,35	169.469	1.359,19

<sup>1)</sup> Bevölkerung am Ort der Hauptwohnung (siehe Seite 52)

Quelle: Bayerisches Landesamt für Statistik und Datenverarbeitung

## 18.30 Grund- und Gewerbesteuer

Stadt	Jahr	Grundsteuer				Gewerbesteuer					
		A		B		brutto		Umlage		netto	
		in 1.000 €	€ je Ein- wohner 1)	in 1.000 €	€ je Ein- wohner 1)	in 1.000 €	€ je Ein- wohner 1)	in 1.000 €	€ je Ein- wohner 1)	in 1.000 €	€ je Ein- wohner 1)
Regensburg .....	2006	72	0,55	22.741	175,02	113.215	871,36	18.354	141,27	94.860	730,09
	2007	69	0,53	23.954	182,01	117.748	894,72	18.858	143,30	98.890	751,42
	2008	68	0,51	23.331	175,63	133.324	1.003,67	22.771	171,42	110.553	832,25
	2009	69	0,51	24.126	180,95	96.760	725,70	16.199	121,49	80.561	604,21
	2010	69	0,51	24.527	182,20	159.786	1.186,98	28.439	211,26	131.347	975,72
München .....	2006	283	0,22	261.038	203,84	1.469.296	1.147,34	159.154	124,28	1.310.142	1.023,06
	2007	299	0,23	267.158	205,18	1.889.822	1.451,40	324.830	249,47	1.564.992	1.201,93
	2008	293	0,22	269.716	205,03	1.673.228	1.271,96	260.162	197,77	1.413.067	1.074,19
	2009	282	0,21	277.154	210,50	1.386.128	1.052,75	169.266	128,56	1.216.863	924,20
	2010	292	0,22	302.820	225,88	1.468.113	1.095,12	242.334	180,77	1.225.779	914,35
Nürnberg .....	2006	246	0,49	96.718	193,78	418.442	838,37	65.058	130,35	353.384	708,02
	2007	240	0,48	95.649	190,93	317.998	634,77	49.766	99,34	268.232	535,43
	2008	215	0,43	95.680	189,96	392.834	779,92	58.571	116,29	334.263	663,64
	2009	233	0,46	101.407	201,79	298.232	593,46	47.925	95,37	250.307	498,10
	2010	243	0,48	102.848	204,26	336.356	668,01	53.919	107,08	282.437	560,92
Augsburg .....	2006	119	0,45	39.765	151,52	124.914	475,96	19.840	75,60	105.073	400,37
	2007	126	0,48	40.413	154,07	126.753	483,24	22.219	84,71	104.534	398,53
	2008	123	0,47	41.073	156,25	171.715	653,25	22.206	84,48	149.509	568,78
	2009	122	0,46	43.064	163,74	105.764	402,14	18.085	68,77	87.679	333,38
	2010	137	0,52	43.510	165,08	118.692	450,32	20.194	76,62	98.498	373,70
Würzburg .....	2006	96	0,72	20.425	152,38	64.691	482,63	11.651	86,92	53.040	395,71
	2007	96	0,71	20.661	153,66	55.300	411,28	9.492	70,59	45.809	340,69
	2008	95	0,71	20.560	152,93	56.245	418,37	9.184	68,31	47.062	350,06
	2009	93	0,70	20.658	155,66	48.661	366,67	7.735	58,28	40.926	308,39
	2010	90	0,68	20.813	156,38	68.702	516,20	10.159	76,33	58.543	439,87
Erlangen .....	2006	75	0,73	19.965	193,04	77.980	753,98	9.118	88,16	68.862	665,82
	2007	76	0,73	20.195	193,77	48.309	463,52	13.251	127,14	35.058	336,38
	2008	75	0,71	19.980	190,46	75.965	724,16	12.965	123,59	63.000	600,57
	2009	67	0,64	20.000	189,81	56.889	539,91	7.104	67,42	49.786	472,49
	2010	77	0,73	20.737	196,77	52.429	497,49	7.453	70,72	44.976	426,77
Fürth .....	2006	111	0,98	18.463	162,55	49.077	432,09	8.626	75,94	40.451	356,14
	2007	105	0,92	19.243	168,91	38.818	340,73	6.318	55,45	32.501	285,28
	2008	107	0,93	19.356	169,24	44.412	388,31	7.322	64,02	37.090	324,29
	2009	99	0,87	18.727	164,08	34.220	299,84	5.182	45,41	29.038	254,43
	2010	99	0,86	22.355	195,55	42.242	369,50	6.659	58,24	35.584	311,26
Ingolstadt .....	2006	216	1,78	21.754	178,81	80.936	665,24	14.587	119,90	66.349	545,34
	2007	220	1,80	22.088	180,52	55.194	451,09	6.933	56,66	48.262	394,43
	2008	220	1,79	22.334	180,94	112.012	907,45	24.831	201,16	87.182	706,29
	2009	215	1,73	22.727	182,96	110.596	890,33	16.210	130,50	94.386	759,83
	2010	215	1,72	22.971	184,23	115.486	926,23	16.098	129,11	99.389	797,13

1) Bevölkerung am Ort der Hauptwohnung (siehe Seite 52)

Quelle: Bayerisches Landesamt für Statistik und Datenverarbeitung

## 18.31 Sonstige Steuereinnahmen

Stadt	Jahr	Anteil an der Einkommensteuer		Anteil an der Umsatzsteuer		Hundesteuer	
		in 1.000 €	€ je Ein- wohner 1)	in 1.000 €	€ je Ein- wohner 1)	in 1.000 €	€ je Ein- wohner 1)
Regensburg .....	2006	44.968	346,10	8.026	61,77	218	1,67
	2007	52.440	398,47	9.049	68,76	216	1,64
	2008	58.196	438,10	9.368	70,52	214	1,61
	2009	55.884	419,13	10.157	76,18	217	1,63
	2010	54.057	401,56	10.318	76,65	225	1,67
München .....	2006	605.230	472,61	107.002	83,56	1.953	1,53
	2007	705.636	541,94	119.863	92,06	1.950	1,50
	2008	783.091	595,29	123.866	94,16	2.060	1,57
	2009	733.005	556,71	124.726	94,73	2.118	1,61
	2010	709.106	528,95	126.575	94,42	2.191	1,63
Nürnberg .....	2006	157.975	316,51	36.187	72,50	1.497	3,00
	2007	184.095	367,48	40.198	80,24	1.419	2,83
	2008	204.302	405,62	41.447	82,29	1.389	2,76
	2009	191.081	380,24	40.852	81,29	1.388	2,76
	2010	184.852	367,12	41.425	82,27	1.406	2,79
Augsburg .....	2006	79.905	304,47	14.277	54,40	453	1,73
	2007	93.147	355,12	15.868	60,50	450	1,72
	2008	103.371	393,25	16.364	62,25	451	1,72
	2009	95.674	363,78	16.717	63,56	456	1,73
	2010	92.559	351,17	16.957	64,34	469	1,78
Würzburg .....	2006	39.084	291,59	7.493	55,90	210	1,57
	2007	45.628	339,34	8.424	62,65	212	1,58
	2008	50.565	376,12	8.714	64,82	216	1,60
	2009	48.211	363,28	8.775	66,12	218	1,64
	2010	46.636	350,41	8.908	66,93	220	1,65
Erlangen .....	2006	44.086	426,27	6.434	62,21	261	2,52
	2007	51.395	493,13	7.106	68,18	259	2,48
	2008	57.036	543,71	7.315	69,73	249	2,37
	2009	53.821	510,78	7.979	75,72	245	2,32
	2010	52.064	494,03	8.094	76,80	250	2,38
Fürth .....	2006	37.691	331,84	5.168	45,50	459	4,04
	2007	43.943	385,71	5.723	50,23	445	3,91
	2008	48.767	426,38	5.896	51,55	434	3,80
	2009	46.591	408,23	5.893	51,63	450	3,95
	2010	45.068	394,22	5.975	52,26	456	3,99
Ingolstadt .....	2006	42.819	351,94	5.726	47,06	185	1,52
	2007	49.910	407,90	4.835	39,52	178	1,45
	2008	55.437	449,11	8.304	67,27	182	1,47
	2009	54.116	435,65	7.624	61,37	189	1,52
	2010	52.344	419,81	7.746	62,13	193	1,55

1) Bevölkerung am Ort der Hauptwohnung (siehe Seite 52)

Quelle: Bayerisches Landesamt für Statistik und Datenverarbeitung

## 18.32 Schuldenstand

Stadt	Jahr	Schuldenstand <sup>1)</sup> am 31.12.		Schulden der Eigenbetriebe		Schulden der Krankenhäuser	
		insgesamt in 1.000 €	€ je Ein- wohner <sup>2)</sup>	insgesamt in 1.000 €	€ je Ein- wohner <sup>2)</sup>	insgesamt in 1.000 €	€ je Ein- wohner <sup>2)</sup>
Regensburg .....	2005	277.963	2.152	1.826	14	-	-
	2006	287.164	2.210	1.813	14	-	-
	2007	286.934	2.180	-	-	-	-
	2008	270.259	2.035	-	-	-	-
	2009	270.259	2.027	-	-	-	-
München .....	2005	3.414.334	2.722	1.735.360	1.384	-	-
	2006	3.334.594	2.604	1.443.461	1.127	-	-
	2007	2.904.833	2.231	1.403.006	1.078	-	-
	2008	2.306.169	1.753	1.361.652	1.035	-	-
	2009	2.306.464	1.752	1.306.712	992	-	-
Nürnberg .....	2005	948.432	1.907	524.241	1.054	-	-
	2006	939.336	1.882	670.331	1.343	-	-
	2007	964.643	1.926	456.770	912	-	-
	2008	1.005.692	1.997	636.922	1.265	-	-
	2009	1.055.133	2.100	594.957	1.184	-	-
Augsburg .....	2005	259.541	990	130.815	499	-	-
	2006	261.578	997	142.927	545	-	-
	2007	261.575	997	148.546	566	-	-
	2008	261.548	995	149.768	570	-	-
	2009	261.541	994	177.333	674	-	-
Würzburg .....	2005	229.190	1.721	89.714	674	-	-
	2006	240.922	1.797	92.269	688	-	-
	2007	236.126	1.756	99.095	737	-	-
	2008	230.516	1.715	109.523	815	-	-
	2009	217.186	1.637	116.084	875	-	-
Erlangen .....	2005	132.814	1.293	40.390	393	-	-
	2006	126.118	1.219	51.386	497	-	-
	2007	122.440	1.175	55.931	537	-	-
	2008	117.417	1.119	58.282	556	-	-
	2009	118.312	1.123	63.025	598	-	-
Fürth .....	2005	204.663	1.810	-	-	11.823	105
	2006	213.178	1.877	121.738	1.072	-	-
	2007	212.268	1.863	108.055	948	-	-
	2008	220.373	1.927	119.287	1.043	-	-
	2009	231.768	2.031	103.717	909	-	-
Ingolstadt .....	2005	110.542	917	3.185	26	-	-
	2006	116.084	954	2.966	24	-	-
	2007	114.637	937	14.212	116	-	-
	2008	112.310	910	-	-	-	-
	2009	90.084	725	-	-	-	-

<sup>1)</sup> Schulden am Kreditmarkt und bei öffentlichen Haushalten, ohne Kassenverstärkungskredite; ohne Schulden von Eigenbetrieben und ohne Schulden von Krankenhäusern

<sup>2)</sup> Bevölkerung am Ort der Hauptwohnung (siehe Seite 52)

Quelle: Bayerisches Landesamt für Statistik und Datenverarbeitung - eigene Berechnungen

## 18.33 Einkommen der privaten Haushalte

Stadt	Jahr	Primäreinkommen <sup>1)</sup> der privaten Haushalte						Verfügbares <sup>2)</sup> Einkommen					
		insgesamt			je Einwohner <sup>3)</sup>			insgesamt			je Einwohner <sup>3)</sup>		
		in Mio. €	1991 = 100	Anteil an Bayern in %	in €	1991 = 100	Bayern = 100	in Mio. €	1991 = 100	Anteil an Bayern in %	in €	1991 = 100	Bayern = 100
Regensburg .....	1991	1.888	100,0	1,0	15.433	100,0	91	1.640	100,0	1,0	13.403	100,0	98
	2006	2.976	157,6	1,0	22.880	148,3	98	2.483	151,4	1,0	19.085	142,4	98
	2007	3.099	164,1	1,0	23.531	152,5	97	2.516	153,4	1,0	19.103	142,5	97
	2008	3.225	170,8	1,0	24.265	157,2	95	2.581	157,4	1,0	19.423	144,9	95
	2009	3.146	166,6	1,0	23.557	152,6	95	2.552	155,6	1,0	19.110	142,6	95
München .....	1991	27.115	100,0	13,9	21.942	100,0	130	20.972	100,0	13,2	16.971	100,0	124
	2006	39.851	147,0	13,6	31.158	142,0	133	29.909	142,6	12,4	23.385	137,8	121
	2007	41.815	154,2	13,7	32.109	146,3	132	30.709	146,4	12,4	23.580	138,9	119
	2008	43.713	161,2	13,7	33.178	151,2	130	31.812	151,7	12,4	24.145	142,3	118
	2009	42.576	157,0	13,8	32.243	146,9	130	31.097	148,3	12,4	23.550	138,8	117
Nürnberg .....	1991	8.261	100,0	4,2	16.681	100,0	99	6.986	100,0	4,4	14.107	100,0	103
	2006	10.565	127,9	3,6	21.162	126,9	90	9.254	132,5	3,8	18.536	131,4	96
	2007	10.987	133,0	3,6	21.911	131,4	90	9.415	134,8	3,8	18.778	133,1	95
	2008	11.480	139,0	3,6	22.806	136,7	90	9.698	138,8	3,8	19.267	136,6	94
	2009	11.150	135,0	3,6	22.172	132,9	90	9.543	136,6	3,8	18.975	134,5	94
Augsburg .....	1991	3.887	100,0	2,0	15.049	100,0	89	3.364	100,0	2,1	13.024	100,0	95
	2006	5.023	129,2	1,7	19.138	127,2	82	4.414	131,2	1,8	16.817	129,1	87
	2007	5.207	134,0	1,7	19.843	131,9	82	4.478	133,1	1,8	17.064	131,0	86
	2008	5.433	139,8	1,7	20.670	137,4	81	4.595	136,6	1,8	17.481	134,2	85
	2009	5.299	136,3	1,7	20.135	133,8	81	4.550	135,2	1,8	17.289	132,7	86
Würzburg .....	1991	2.153	100,0	1,1	16.813	100,0	100	1.870	100,0	1,2	14.604	100,0	106
	2006	2.825	131,2	1,0	21.079	125,4	90	2.498	133,6	1,0	18.642	127,6	96
	2007	2.889	134,2	0,9	21.487	127,8	88	2.512	134,4	1,0	18.684	127,9	94
	2008	3.017	140,2	0,9	22.457	133,6	88	2.589	138,4	1,0	19.266	131,9	94
	2009	2.916	135,5	0,9	21.953	130,6	89	2.531	135,4	1,0	19.058	130,5	95
Erlangen .....	1991	1.989	100,0	1,0	19.400	100,0	115	1.509	100,0	1,0	14.715	100,0	107
	2006	2.596	130,6	0,9	25.108	129,4	107	1.994	132,2	0,8	19.281	131,0	99
	2007	2.687	135,1	0,9	25.807	133,0	106	2.025	134,3	0,8	19.449	132,2	98
	2008	2.812	141,4	0,9	26.831	138,3	106	2.099	139,1	0,8	20.028	136,1	98
	2009	2.748	138,2	0,9	26.115	134,6	106	2.071	137,3	0,8	19.680	133,7	98
Fürth .....	1991	1.910	100,0	1,0	18.314	100,0	109	1.620	100,0	1,0	15.531	100,0	113
	2006	2.819	147,6	1,0	24.821	135,5	106	2.402	148,3	1,0	21.150	136,2	109
	2007	2.881	150,8	0,9	25.288	138,1	104	2.409	148,7	1,0	21.144	136,1	107
	2008	3.012	157,7	0,9	26.350	143,9	104	2.495	154,0	1,0	21.829	140,6	106
	2009	2.919	152,8	0,9	25.579	139,7	103	2.437	150,4	1,0	21.356	137,5	106
Ingolstadt .....	1991	1.810	100,0	0,9	17.016	100,0	101	1.449	100,0	0,9	13.623	100,0	99
	2006	2.819	155,8	1,0	23.171	136,2	99	2.221	153,2	0,9	18.250	134,0	94
	2007	2.959	163,5	1,0	24.149	141,9	99	2.290	158,0	0,9	18.689	137,2	95
	2008	3.087	170,6	1,0	24.995	146,9	98	2.366	163,3	0,9	19.160	140,6	93
	2009	3.031	167,4	1,0	24.403	143,4	99	2.344	161,7	0,9	18.871	138,5	94

<sup>1)</sup> Einkommen aus Arbeitnehmerentgelt, selbstständiger Tätigkeit, unterstellten Mieten für selbstgenutztes Wohneigentum und dem positiven Saldo aus empfangenen und geleisteten Vermögenseinkommen (z. B. Guthabenzinsen, Pachten, Kreditzinsen u. ä.)

<sup>2)</sup> Teil des Primäreinkommens, das für Konsumzwecke oder zur Ersparnisbildung zur Verfügung steht

<sup>3)</sup> Bevölkerung am Ort der Hauptwohnung (siehe Seite 52)

Quelle: Bayerisches Landesamt für Statistik und Datenverarbeitung



## 18.34 Beschäftigte der kreisfreien Städte <sup>1)</sup>

Stadt	Jahr	Vollzeitbeschäftigte							Teilzeitbeschäftigte		
		insgesamt	darunter Verwaltung					Wirtschaftsunternehmen <sup>2)</sup>	Krankenhäuser <sup>3)</sup>	Verwaltung	Wirtschaftsunternehmen <sup>2)</sup> und Krankenhäuser <sup>3)</sup>
			zusammen	Beamte	Angestellte	Arbeiter					
Regensburg .....	2006	1.996	1.936	780	1.140	16	60	-	769	44	
	2007	1.914	1.914	782	1.131	1	-	-	794	-	
	2008	1.977	1.977	806	1.169	2	-	-	807	-	
	2009	1.961	1.961	806	1.154	1	-	-	829	-	
	2010	1.923	1.923	788	1.134	1	-	-	868	-	
München .....	2006	18.958	17.387	7.385	10.002	-	1.571	-	7.244	201	
	2007	18.986	17.358	7.404	9.954	-	1.628	-	7.351	212	
	2008	21.098	18.775	7.931	10.844	-	2.323	-	7.476	362	
	2009	21.080	18.740	7.383	11.357	-	2.340	-	7.650	385	
	2010	21.386	19.018	7.390	11.628	-	2.368	-	7.918	421	
Nürnberg .....	2006	6.607	5.335	1.990	3.314	31	1.272	-	2.466	367	
	2007	6.670	5.410	1.990	3.420	-	1.260	-	2.530	385	
	2008	6.743	5.497	2.039	3.458	-	1.246	-	2.621	403	
	2009	6.811	5.596	2.087	3.509	-	1.215	-	2.639	430	
	2010	6.623	4.929	2.028	2.901	-	1.694	-	2.675	582	
Augsburg .....	2006	4.852	4.024	1.070	2.936	18	828	-	1.287	108	
	2007	4.919	4.099	1.094	2.991	14	820	-	1.306	105	
	2008	4.916	4.077	1.109	2.952	16	839	-	1.195	75	
	2009	5.375	4.104	1.085	3.003	16	1.271	-	1.250	283	
	2010	5.176	3.981	1.091	2.874	16	1.195	-	1.483	373	
Würzburg .....	2006	1.984	1.399	582	817	-	585	-	496	33	
	2007	2.066	1.417	593	824	-	649	-	504	66	
	2008	2.034	1.418	579	839	-	616	-	524	60	
	2009	2.042	1.426	583	843	-	616	-	518	60	
	2010	2.033	1.409	573	836	-	624	-	537	64	
Erlangen .....	2006	1.407	1.105	402	703	-	302	-	581	43	
	2007	1.471	1.122	407	715	-	349	-	527	15	
	2008	1.442	1.100	396	704	-	342	-	550	16	
	2009	1.396	1.063	399	664	-	333	-	549	18	
	2010	1.377	1.061	390	671	-	316	-	600	33	
Fürth .....	2006	1.422	1.249	378	871	-	173	-	435	239	
	2007	1.342	1.171	351	820	-	171	-	400	212	
	2008	1.324	1.153	339	812	2	171	-	316	207	
	2009	1.358	1.172	339	833	-	186	-	419	234	
	2010	1.423	1.242	336	906	-	181	-	444	231	
Ingolstadt .....	2006	1.252	1.241	385	852	4	11	-	489	3	
	2007	1.199	1.183	382	801	-	16	-	414	4	
	2008	1.197	1.175	382	793	-	22	-	393	18	
	2009	1.206	1.206	393	813	-	-	-	423	-	
	2010	1.239	1.239	381	858	-	-	-	463	-	

<sup>1)</sup> Stand jeweils 30.06.

<sup>2)</sup> ohne eigene Rechtspersönlichkeit

<sup>3)</sup> mit kaufmännischem Rechnungswesen

Quelle: Bayerisches Landesamt für Statistik und Datenverarbeitung



# 19

## Überregionaler Vergleich





## 19.1 Geburten und Sterbefälle je 1.000 Einwohner in den Jahren 1958 bis 2010

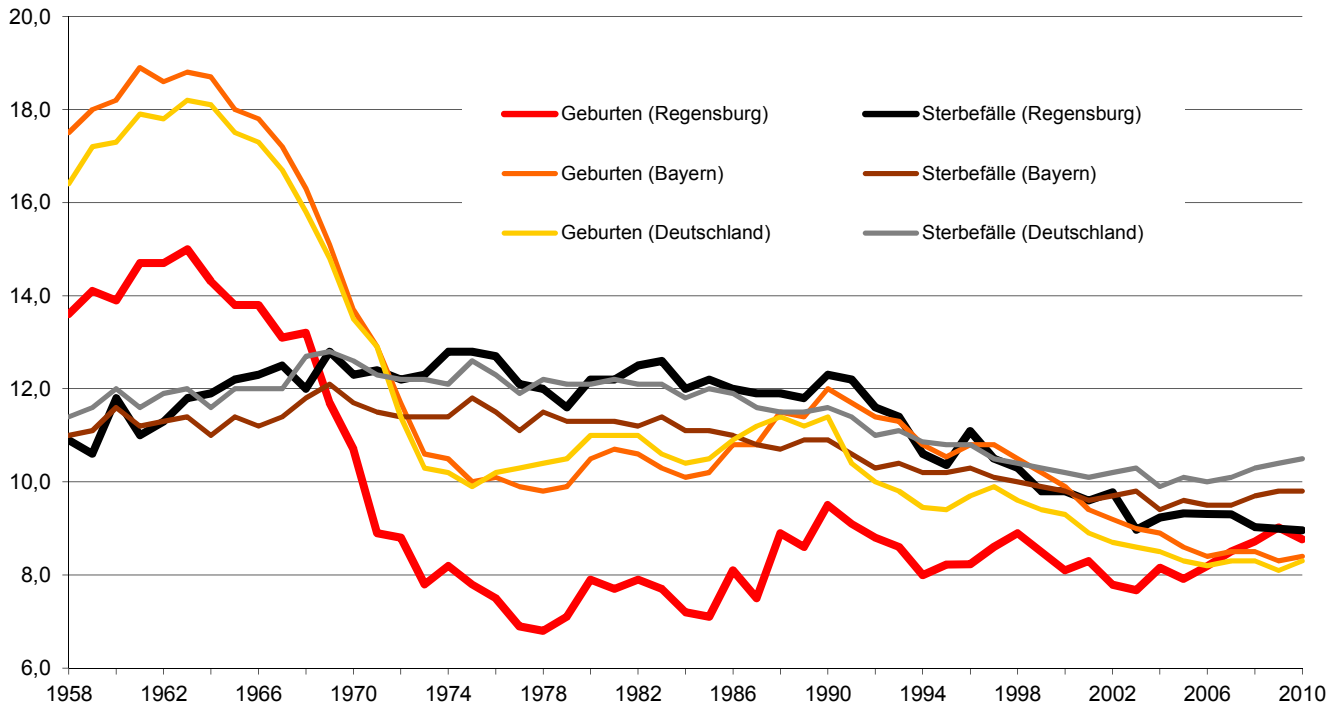

## 19.2 Beschäftigte im Verarbeitenden Gewerbe je 1.000 Einwohner in den Jahren 1995 bis 2010

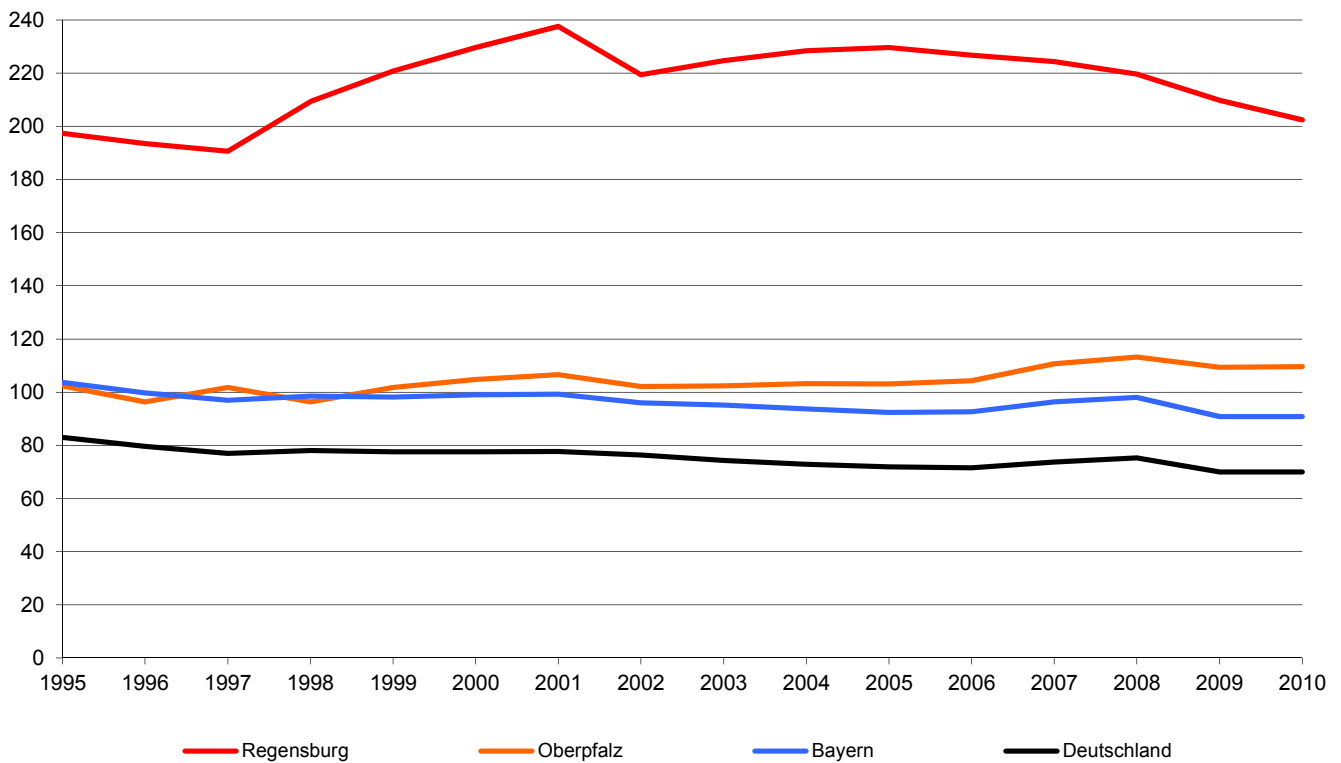

### 19.3 Arbeitslosenquoten <sup>1)</sup> in den Jahren 1995 bis 2010

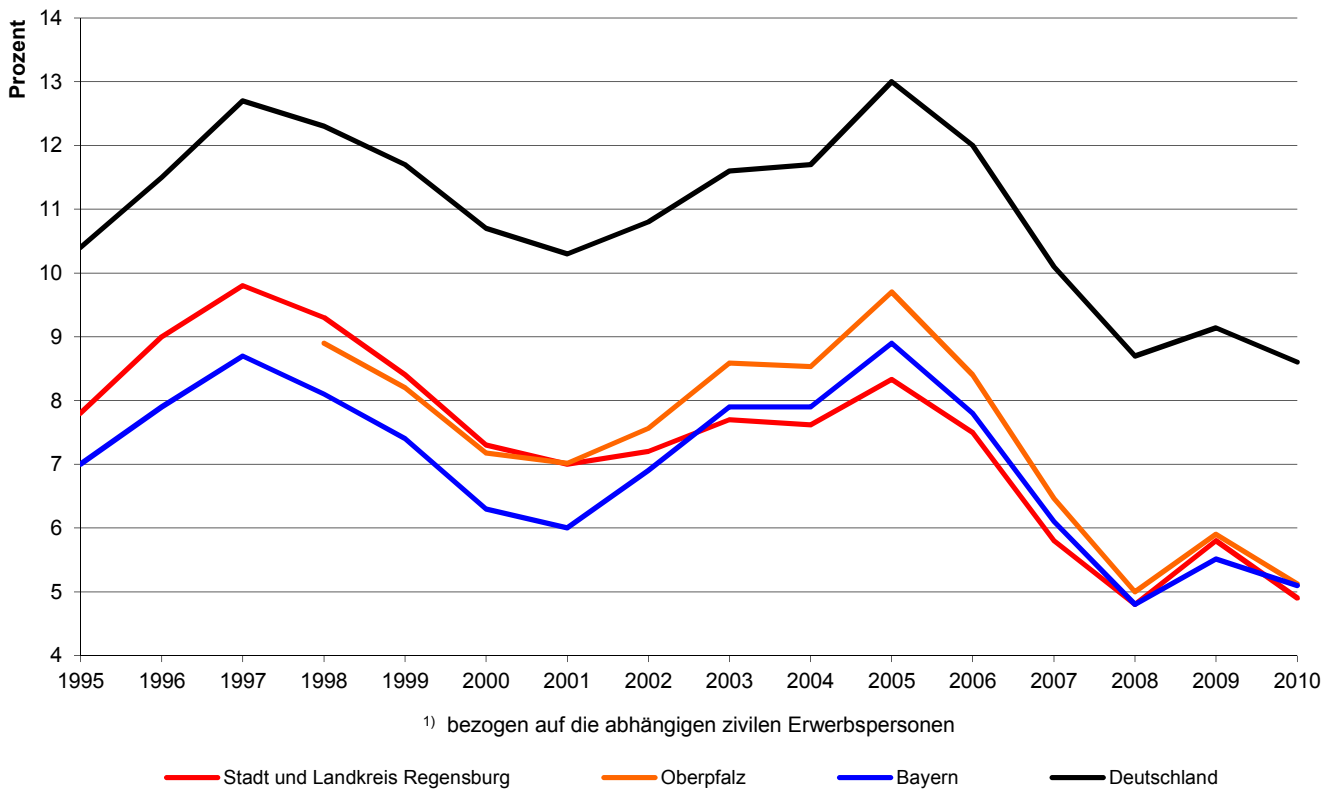

### 19.4 Indizes des Verfügbaren Einkommens privater Haushalte in den Jahren 1991 bis 2009 (1991 = 100)

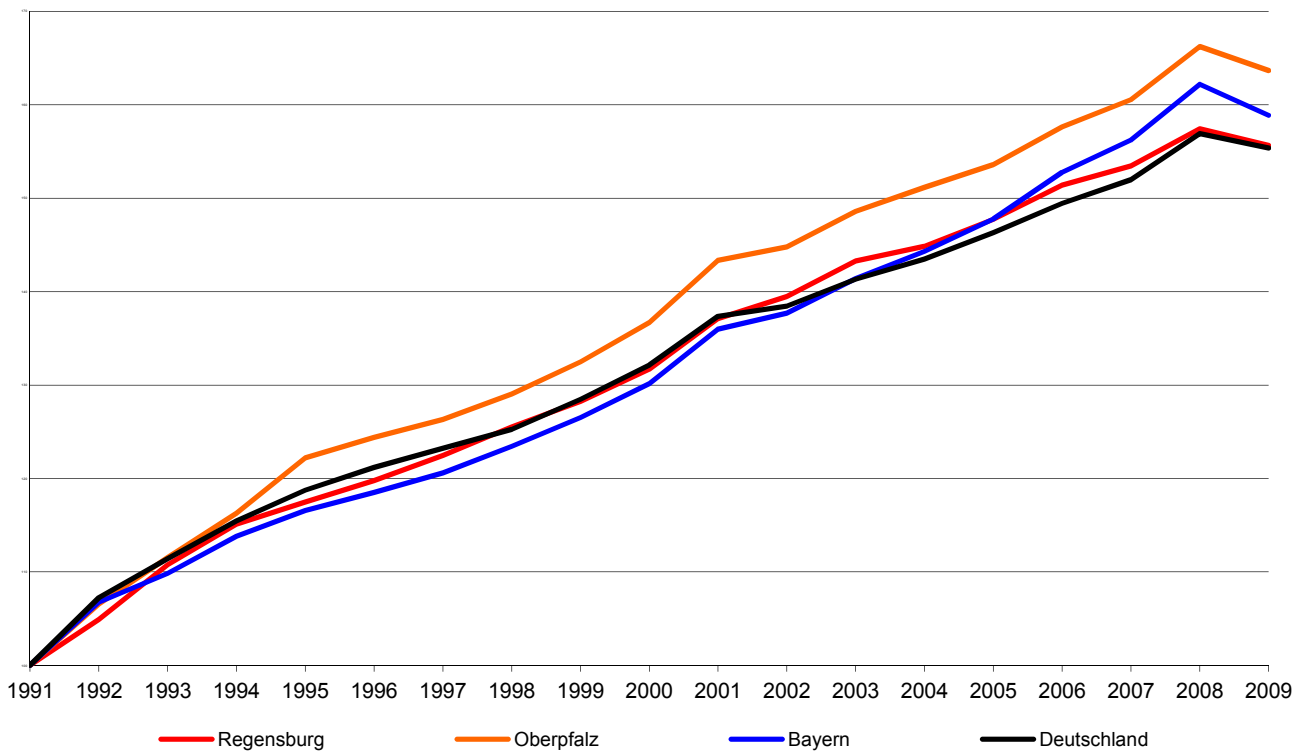

## 19.5 Fläche und Bevölkerungsstruktur

Gebiet	Jahr	Fläche in km <sup>2</sup>	Einwohner						Aus- länder- anteil in %
			ins- gesamt (in 1.000)	je km <sup>2</sup>	davon in %		davon (in 1.000)		
					männlich	weiblich	Deutsche	Ausländer	
Regensburg <sup>1)</sup> ....	1987	81	128	1.588	47,1	52,9	122	6	4,6
	1990	81	133	1.643	47,6	52,4	125	8	6,0
	1995	81	141	1.749	48,3	51,7	128	13	9,2
	1997	81	141	1.753	48,2	51,8	128	14	9,7
	1999	81	143	1.767	48,2	51,8	129	14	9,8
	2000	81	143	1.769	48,3	51,7	130	12	8,6
	2001	81	145	1.800	48,5	51,5	132	13	8,9
	2002	81	147	1.818	48,5	51,5	134	13	9,1
	2003	81	149	1.843	48,5	51,5	135	14	9,2
	2004	81	150	1.860	48,6	51,4	137	14	9,1
	2005	81	152	1.880	48,6	51,4	138	14	9,2
	2006	<sup>2)</sup> 81	143	1.777	48,2	51,8	129	14	9,8
	2007	81	146	1.804	48,1	51,9	131	14	9,7
2008	81	147	1.825	48,1	51,9	133	14	9,7	
2009	81	148	1.838	48,1	51,9	134	14	9,6	
2010	81	150	1.856	48,2	51,8	135	15	9,8	
Oberpfalz .....	1987	.	970	.	48,4	51,6	.	.	.
	1990	.	1.009	.	48,8	51,2	.	.	.
	1995	.	1.054	.	49,0	51,0	1.008	47	4,4
	1997	.	1.065	.	49,1	50,9	1.018	47	4,4
	1999	.	1.074	.	49,1	50,9	1.027	47	4,4
	2000	.	1.079	.	49,1	50,9	1.031	48	4,4
	2001	.	1.086	.	49,1	50,9	1.036	50	4,6
	2002	.	1.089	.	49,2	50,8	1.038	51	4,7
	2003	.	1.090	.	49,1	50,9	1.038	52	4,7
	2004	.	1.090	.	49,1	50,9	1.039	51	4,7
	2005	.	1.090	.	49,2	50,8	1.038	52	4,8
	2006	.	1.088	.	49,2	50,8	1.036	52	4,8
	2007	.	1.087	.	49,2	50,8	1.034	52	4,8
2008	.	1.084	.	49,2	50,8	1.032	52	4,8	
2009	9.690	1.081	112	49,3	50,7	1.029	52	4,8	
2010	9.690	1.081	112	49,3	50,7	1.027	54	5,0	
Bayern .....	1987	70.553	10.950	155	48,1	51,9	.	.	.
	1990	70.554	11.449	162	48,5	51,5	10.593	856	7,5
	1995	70.551	11.993	170	48,8	51,2	10.852	1.142	9,5
	1997	70.548	12.066	171	48,8	51,2	10.934	1.133	9,4
	1999	70.548	12.155	172	48,8	51,2	11.032	1.123	9,2
	2000	70.548	12.230	173	48,8	51,2	11.098	1.132	9,3
	2001	70.550	12.330	175	48,9	51,1	11.167	1.163	9,4
	2002	70.549	12.387	176	48,9	51,1	11.213	1.174	9,5
	2003	70.549	12.423	176	48,9	51,1	11.241	1.182	9,5
	2004	70.549	12.444	176	48,9	51,1	11.269	1.175	9,4
	2005	70.552	12.469	177	48,9	51,1	11.289	1.180	9,5
	2006	70.552	12.493	177	49,0	51,0	11.314	1.179	9,4
	2007	70.552	12.520	177	49,0	51,0	11.337	1.184	9,5
2008	70.552	12.520	177	49,0	51,0	11.345	1.175	9,4	
2009	70.550	12.510	177	49,0	51,0	11.346	1.164	9,3	
2010	70.550	12.539	178	49,1	50,9	11.347	1.191	9,5	
Deutschland .....	1987	.	77.900	.	48,0	52,0	.	.	.
	1990	356.854	79.753	223	48,3	51,7	.	.	.
	1995	357.022	81.817	229	48,7	51,3	74.643	7.174	8,8
	1997	357.021	82.057	230	48,7	51,3	74.691	7.366	9,0
	1999	357.020	82.163	230	48,8	51,2	74.820	7.344	8,9
	2000	357.022	82.260	230	48,8	51,2	74.963	7.297	8,9
	2001	357.023	82.440	231	48,9	51,1	75.122	7.318	8,9
	2002	357.027	82.537	231	48,9	51,1	75.189	7.348	8,9
	2003	357.030	82.532	231	48,9	51,1	75.183	7.348	8,9
	2004	357.046	82.501	231	48,9	51,1	75.213	7.288	8,8
	2005	357.093	82.438	231	48,9	51,1	75.149	7.289	8,8
	2006	357.114	82.315	231	49,0	51,0	75.059	7.256	8,8
	2007	357.104	82.218	230	49,0	51,0	74.962	7.255	8,8
2008	357.112	82.002	230	49,0	51,0	74.816	7.186	8,8	
2009	357.124	81.802	229	49,0	51,0	74.671	7.131	8,7	
2010	357.124	81.752	229	49,1	50,9	74.553	7.199	8,8	

<sup>1)</sup> Gesamtbevölkerung (siehe Seite 52)<sup>2)</sup> Registerbereinigung (siehe Seite 52)

Quelle: Bevölkerungsstatistik der Stadt Regensburg; Bayer. Landesamt für Statistik und Datenverarbeitung; Statistisches Bundesamt

## 19.6 Altersstruktur

Gebiet	Jahr	Bevölkerung im Alter von ... bis unter ... Jahren											
		unter 6		6 bis unter 15		15 bis unter 21		21 bis unter 45		45 bis unter 65		65 und älter	
		in 1.000	in %	in 1.000	in %	in 1.000	in %	in 1.000	in %	in 1.000	in %	in 1.000	in %
Regensburg <sup>1)</sup> ....	1987	5	4,2	8	6,4	11	8,6	51	40,0	30	23,6	22	17,2
	1990	6	4,6	9	6,4	9	6,6	57	42,7	30	22,6	23	17,1
	1995	7	4,8	10	6,7	8	5,9	63	44,5	30	21,6	23	16,6
	1997	7	4,6	10	6,9	8	6,0	63	44,5	31	21,7	23	16,3
	1999	7	4,6	10	6,9	9	6,0	64	44,8	31	21,6	23	16,0
	2000	7	4,6	10	7,0	9	6,1	63	43,8	32	22,2	23	16,2
	2001	7	4,6	10	6,9	9	6,2	64	44,2	32	22,0	23	16,1
	2002	7	4,6	10	6,8	9	6,1	65	44,4	32	22,0	24	16,1
	2003	7	4,5	10	6,7	9	6,2	66	44,5	33	21,9	24	16,2
	2004	7	4,4	10	6,7	9	6,2	67	44,7	33	21,8	25	16,3
	2005	7	4,3	10	6,5	9	6,2	68	44,7	33	21,7	25	16,5
	2006 <sup>2)</sup>	7	4,6	10	6,8	9	6,5	60	42,1	32	22,4	25	17,6
	2007	7	4,6	10	6,7	9	6,4	62	42,4	33	22,5	25	17,5
	2008	7	4,6	10	6,6	9	6,4	62	42,3	33	22,7	26	17,4
2009	7	4,7	10	6,5	9	6,4	62	42,1	34	22,9	26	17,4	
2010	7	4,7	10	6,5	9	6,3	63	42,1	35	23,4	26	17,1	
Oberpfalz .....	1987	.	.	.	.	.	.	.	.	.	.	.	.
	1990	.	.	.	.	.	.	.	.	.	.	.	.
	1995	.	.	.	.	.	.	.	.	.	.	.	.
	1997	.	.	.	.	.	.	.	.	.	.	.	.
	1999	.	.	.	.	.	.	.	.	.	.	.	.
	2000	.	.	.	.	.	.	.	.	.	.	.	.
	2001	67	6,2	115	10,6	75	6,9	386	35,6	262	24,2	179	16,5
	2002	66	6,0	115	10,5	76	7,0	384	35,3	266	24,4	183	16,8
	2003	63	5,8	113	10,4	77	7,0	380	34,9	269	24,6	188	17,2
	2004	61	5,6	112	10,3	77	7,1	375	34,4	271	24,8	194	17,8
	2005	59	5,4	109	10,0	79	7,3	369	33,9	274	25,1	200	18,3
	2006	57	5,3	107	9,8	80	7,3	362	33,2	279	25,6	204	18,7
	2007	55	5,1	104	9,6	80	7,3	355	32,7	287	26,4	205	18,9
	2008	54	5,0	101	9,3	79	7,3	348	32,1	294	27,2	206	19,0
2009	54	5,0	99	9,1	78	7,2	341	31,6	303	28,0	207	19,1	
2010	53	4,9	96	8,9	76	7,1	337	31,2	313	29,0	205	19,0	
Bayern .....	1987	685	6,3	986	9,0	935	8,5	3.910	35,7	2.780	25,4	1.654	15,1
	1990	762	6,7	1.049	9,2	793	6,9	4.290	37,5	2.832	24,7	1.723	15,0
	1995	808	6,7	1.171	9,8	743	6,2	4.465	37,2	2.951	24,6	1.854	15,5
	1997	790	6,5	1.206	10,0	767	6,4	4.405	36,5	3.008	24,9	1.890	15,7
	1999	768	6,3	1.231	10,1	786	6,5	4.366	35,9	3.063	25,2	1.941	16,0
	2000	761	6,2	1.238	10,1	795	6,5	4.367	35,7	3.084	25,2	1.985	16,2
	2001	755	6,1	1.239	10,0	807	6,5	4.386	35,6	3.109	25,2	2.035	16,5
	2002	741	6,0	1.239	10,0	813	6,6	4.375	35,3	3.134	25,3	2.086	16,8
	2003	722	5,8	1.231	9,9	824	6,6	4.350	35,0	3.151	25,4	2.146	17,3
	2004	706	5,7	1.219	9,8	834	6,7	4.301	34,6	3.160	25,4	2.223	17,9
	2005	689	5,5	1.197	9,6	851	6,8	4.255	34,1	3.177	25,5	2.299	18,4
	2006	672	5,4	1.178	9,4	864	6,9	4.205	33,7	3.213	25,7	2.361	18,9
	2007	663	5,3	1.155	9,2	867	6,9	4.158	33,2	3.282	26,2	2.394	19,1
	2008	656	5,2	1.131	9,0	866	6,9	4.091	32,7	3.350	26,8	2.425	19,4
2009	648	5,2	1.112	8,9	853	6,8	4.024	32,2	3.421	27,3	2.451	19,6	
2010	644	5,1	1.096	8,7	840	6,7	3.982	31,8	3.528	28,1	2.448	19,5	
Deutschland <sup>3)</sup> ...	1987	.	.	.	.	.	.	.	.	.	.	.	.
	1990	5.344	6,7	7.594	9,5	5.473	6,9	29.171	36,6	20.260	25,4	11.912	14,9
	1995	4.985	6,1	8.253	10,1	5.239	6,4	30.056	36,7	20.552	25,1	12.732	15,6
	1997	4.807	5,9	8.291	10,1	5.451	6,6	29.606	36,1	20.935	25,5	12.966	15,8
	1999	4.731	5,8	8.167	9,9	5.545	6,7	29.140	35,5	21.231	25,8	13.351	16,2
	2000	4.718	5,7	8.060	9,8	5.576	6,8	28.936	35,2	21.277	25,9	13.694	16,6
	2001	4.526	5,7	7.649	9,7	5.382	6,8	27.515	34,8	20.424	25,8	13.558	17,2
	2002	4.624	5,6	7.792	9,4	5.643	6,8	28.635	34,7	21.404	25,9	14.439	17,5
	2003	4.519	5,5	7.643	9,3	5.688	6,9	28.395	34,4	21.427	26,0	14.860	18,0
	2004	4.435	5,4	7.490	9,1	5.726	6,9	28.041	34,0	21.442	26,0	15.368	18,6
	2005	4.346	5,3	7.304	8,9	5.775	7,0	27.650	33,5	21.492	26,1	15.870	19,3
	2006	4.245	5,2	7.196	8,7	5.731	7,0	27.199	33,0	21.645	26,3	16.299	19,8
	2007	4.192	5,1	7.089	8,6	5.626	6,8	26.769	32,6	22.022	26,8	16.519	20,1
	2008	4.154	5,1	6.985	8,5	5.482	6,7	26.251	32,0	22.401	27,3	16.729	20,4
2009	4.117	5,0	6.905	8,4	5.292	6,5	25.778	31,5	22.808	27,9	16.902	20,7	
2010	.	.	.	.	.	.	.	.	.	.	.	.	.

1) Gesamtbevölkerung (siehe Seite 52)

3) 2001 ohne Angaben für Berlin-West

2) Registerbereinigung (siehe Seite 52)

Quelle: Bevölkerungsstatistik der Stadt Regensburg; Bayer. Landesamt für Statistik und Datenverarbeitung; Statistisches Bundesamt



## 19.7 Bevölkerungsentwicklung

J a h r	Regens- burg	Ober- pfalz	Bayern	Deutsch- land	Regens- burg	Ober- pfalz	Bayern	Deutsch- land
	Einwohner absolut				1960 = 100			
	in 1.000	in Mio.						
1830 .....	16,3		4,13	34,22	13,1		43,5	47,1
1840 .....	19,3	0,46	4,37	.	15,5	51,1	46,0	.
1843 .....	20,7	.	4,44	.	16,6	.	46,8	.
1846 .....	21,0	.	4,50	.	16,9	.	47,4	.
1849 .....	21,3	.	4,52	.	17,1	.	47,6	.
1852 .....	22,3	.	4,56	.	17,9	.	48,0	.
1855 .....	22,8	.	4,54	.	18,3	.	47,8	.
1858 .....	23,4	.	4,62	.	18,8	.	48,6	.
1861 .....	24,3	.	4,69	.	19,5	.	49,4	.
1864 .....	26,0	.	4,81	.	20,9	.	50,6	.
1867 .....	26,6	.	4,82	.	21,4	.	50,8	.
1871 .....	29,2	0,50	4,29	41,06	23,5	55,9	45,2	56,5
1875 .....	31,5	.	5,02	42,73	25,3	.	52,9	58,8
1880 .....	34,5	.	5,28	45,23	27,8	.	55,7	62,2
1885 .....	36,1	.	5,42	46,86	29,0	.	57,1	64,5
1890 .....	37,9	.	5,59	49,43	30,5	.	58,9	68,0
1895 .....	41,5	.	5,82	52,28	33,3	.	61,3	71,9
1900 .....	45,4	0,56	6,18	56,37	36,5	62,1	65,0	77,6
1905 .....	48,8	.	6,52	60,64	39,2	.	68,7	83,4
1910 .....	52,6	.	6,89	64,93	42,3	.	72,5	89,3
1916 .....	52,1	.	.	.	41,9	.	.	.
1919 .....	52,5	.	.	.	42,2	.	.	.
1925 .....	76,9	0,64	7,38	62,41	61,8	70,9	77,7	85,9
1933 .....	81,1	.	7,68	65,22	65,2	.	80,9	89,7
1939 .....	95,6	0,69	8,22	.	76,9	77,3	86,6	.
1946 .....	115,5	.	8,79	.	92,8	.	92,6	.
1950 .....	117,3	0,91	9,18	.	94,3	100,9	96,7	.
1952 .....	.	.	.	69,19	.	.	.	95,2
1953 .....	.	.	.	69,53	.	.	.	95,7
1954 .....	.	.	.	69,94	.	.	.	96,2
1955 .....	.	.	.	70,33	.	.	.	96,8
1956 .....	120,3	.	9,13	70,72	96,7	.	96,1	97,3
1957 .....	121,6	.	9,19	71,17	97,7	.	96,8	97,9
1958 .....	123,2	.	9,28	71,65	99,0	.	97,7	98,6
1959 .....	124,6	.	9,37	72,17	100,2	.	98,7	99,3
1960 .....	124,4	0,90	9,49	72,67	100,0	100,0	100,0	100,0
1961 .....	125,0	.	9,52	73,30	100,5	.	100,2	100,9
1962 .....	125,1	.	9,73	73,94	100,6	.	102,5	101,7
1963 .....	125,2	.	9,85	74,54	100,6	.	103,7	102,6
1964 .....	125,1	.	9,98	74,96	100,6	.	105,1	103,1
1965 .....	125,3	.	10,10	75,65	100,8	.	106,4	104,1
1966 .....	125,7	.	10,22	76,21	101,0	.	107,6	104,9
1967 .....	125,3	.	10,28	76,37	100,7	.	108,3	105,1
1968 .....	126,5	.	10,41	76,58	101,7	.	109,6	105,4
1969 .....	128,8	.	10,57	77,14	103,5	.	111,3	106,1
1970 .....	129,6	0,96	10,56	77,71	104,2	107,3	111,2	106,9
1971 .....	131,6	.	10,69	78,34	105,8	.	112,6	107,8
1972 .....	133,4	.	10,78	78,74	107,2	.	113,5	108,3
1973 .....	133,8	.	10,85	78,97	107,5	.	114,3	108,7
1974 .....	132,9	.	10,85	79,00	106,8	.	114,3	108,7
1975 .....	131,6	.	10,81	78,70	105,8	.	113,9	108,3
1976 .....	129,9	.	10,80	78,36	104,4	.	113,8	107,8
1977 .....	133,5	.	10,82	78,18	107,3	.	113,9	107,6
1978 .....	132,9	.	10,83	78,11	106,8	.	114,1	107,5
1979 .....	132,3	.	10,87	78,13	106,3	.	114,5	107,5
1980 .....	132,1	.	10,93	78,28	106,2	.	115,1	107,7
1981 .....	132,2	.	10,96	78,40	106,2	.	115,4	107,9
1982 .....	131,0	.	10,97	78,29	105,3	.	115,5	107,7
1983 .....	129,7	.	10,97	78,08	104,3	.	115,5	107,4
1984 .....	129,0	.	10,96	77,80	103,7	.	115,4	107,0
1985 .....	128,8	.	10,97	77,62	103,5	.	115,6	106,8
1986 .....	129,4	.	11,03	77,63	104,0	.	116,1	106,8
1987 .....	127,8	0,97	10,95	77,72	102,7	108,0	115,3	106,9
1988 .....	129,3	.	11,05	78,12	103,9	.	116,4	107,5
1989 .....	130,6	.	11,22	78,68	105,0	.	118,2	108,3
1990 .....	132,8	1,01	11,45	79,37	106,8	112,3	120,6	109,2
1991 .....	135,0	.	11,60	79,98	108,5	.	122,1	110,1
1992 .....	137,2	.	11,77	80,60	110,2	.	124,0	110,9
1993 .....	139,1	.	11,86	81,18	111,8	.	124,9	111,7
1994 .....	140,2	.	11,92	81,42	112,7	.	125,6	112,0
1995 .....	141,3	1,05	11,99	81,82	113,5	117,3	126,3	112,6
1996 .....	141,1	.	12,04	81,90	113,4	.	126,8	112,7
1997 .....	141,5	1,06	12,07	82,06	113,7	118,5	127,1	112,9
1998 .....	141,4	.	12,09	82,04	113,6	.	127,3	112,9
1999 .....	142,6	1,07	12,15	82,16	114,6	119,6	128,0	113,1
2000 .....	142,7	1,08	12,23	82,26	114,7	.	128,8	113,2
2001 .....	145,3	1,09	12,33	82,44	116,8	120,8	129,9	113,4
2002 .....	146,8	1,09	12,39	82,54	118,0	121,2	130,5	113,6
2003 .....	148,9	1,09	12,42	82,53	119,7	121,3	130,8	113,6
2004 .....	150,2	1,09	12,44	82,50	120,7	121,3	131,1	113,5
2005 .....	151,7	1,09	12,47	82,44	121,9	121,3	131,3	113,4
2006 <sup>1)</sup> .....	143,4	1,09	12,49	82,31	115,3	121,1	131,6	113,3
2007 .....	145,5	1,09	12,52	82,22	117,0	120,9	131,9	113,1
2008 .....	147,3	1,08	12,52	82,00	118,4	120,6	131,9	112,8
2009 .....	148,3	1,08	12,51	81,80	119,2	120,3	131,8	112,6
2010 .....	149,8	1,08	12,54	81,75	120,4	120,3	132,1	112,5

1) Registerbereinigung (siehe Seite 52)

Quelle: Bevölkerungsstatistik der Stadt Regensburg; Bayer. Landesamt für Statistik und Datenverarbeitung; Statistisches Bundesamt

## 19.8 Eheschließungen

J a h r	Regens- burg 1)	Ober- pfalz	Bayern	Deutsch- land	Regens- burg 1)	Ober- pfalz	Bayern	Deutsch- land
	absolut				je 1.000 Einwohner			
1946 .....	.	.	86.183	525.425	.	.	10,2	8,1
1947 .....	.	.	93.874	645.988	.	.	10,2	9,8
1948 .....	.	.	95.252	707.857	.	.	10,2	10,5
1949 .....	.	.	90.060	696.874	.	.	9,6	10,2
1950 .....	.	.	91.823	750.452	.	.	10,1	11,0
1951 .....	.	.	88.183	718.166	.	.	9,6	10,4
1952 .....	.	.	82.929	659.779	.	.	9,0	9,5
1953 .....	.	.	77.529	620.121	.	.	8,5	8,9
1954 .....	.	.	77.367	605.392	.	.	8,4	8,7
1955 .....	.	.	79.617	617.228	.	.	8,7	8,8
1956 .....	.	.	81.394	630.932	.	.	8,9	8,9
1957 .....	.	.	81.766	632.659	.	.	8,9	8,9
1958 .....	1.141	.	82.595	648.471	9,2	.	8,9	9,1
1959 .....	1.204	.	85.948	665.844	9,6	.	9,2	9,2
1960 .....	1.215	.	88.036	689.028	9,7	.	9,3	9,5
1961 .....	1.181	.	89.729	699.339	9,5	.	9,4	9,5
1962 .....	1.212	.	88.215	696.317	9,7	.	9,1	9,4
1963 .....	1.155	.	85.064	655.974	9,2	.	8,7	8,8
1964 .....	1.108	.	84.630	642.037	8,9	.	8,5	8,5
1965 .....	1.107	.	82.710	621.130	8,8	.	8,2	8,2
1966 .....	1.139	.	81.828	606.133	9,1	.	8,0	8,0
1967 .....	1.054	.	79.575	600.247	8,4	.	7,8	7,9
1968 .....	1.084	.	77.928	563.826	8,6	.	7,5	7,3
1969 .....	1.058	.	75.549	571.737	8,3	.	7,2	7,4
1970 .....	1.047	.	73.548	575.233	8,1	.	7,0	7,4
1971 .....	1.001	.	71.706	562.235	7,6	.	6,7	7,2
1972 .....	859	.	69.044	548.707	6,5	.	6,4	7,0
1973 .....	919	.	66.380	532.022	6,9	.	6,1	6,7
1974 .....	889	.	64.081	516.081	6,7	.	5,9	6,5
1975 .....	920	.	64.355	528.811	7,0	.	5,9	6,7
1976 .....	837	.	62.425	510.318	6,4	.	5,8	6,5
1977 .....	817	.	61.863	505.889	6,2	.	5,7	6,5
1978 .....	754	.	59.419	469.278	5,7	.	5,5	6,0
1979 .....	854	.	63.145	481.707	6,4	.	5,8	6,2
1980 .....	863	.	66.368	496.603	6,5	.	6,1	6,3
1981 .....	832	.	65.409	487.832	6,3	.	6,0	6,2
1982 .....	820	.	65.764	486.856	6,2	.	6,0	6,2
1983 .....	865	.	65.941	495.392	6,6	.	6,0	6,3
1984 .....	881	.	66.005	498.040	6,8	.	6,0	6,4
1985 .....	884	.	66.012	496.175	6,9	.	6,0	6,4
1986 .....	861	.	67.061	509.320	6,7	.	6,1	6,6
1987 .....	919	6.513	70.035	523.847	7,1	6,8	6,3	6,7
1988 .....	925	6.612	71.742	534.903	7,2	6,8	6,5	6,8
1989 .....	989	6.533	72.077	529.597	7,6	6,7	6,5	6,7
1990 .....	1.024	6.767	74.387	516.388	7,8	6,8	6,6	6,5
1991 .....	1.019	6.774	72.651	454.291	7,6	6,7	6,3	5,7
1992 .....	962	6.680	72.247	453.428	7,1	6,5	6,2	5,6
1993 .....	830	6.316	70.475	442.605	6,0	6,1	6,0	5,5
1994 .....	867	6.291	69.401	440.244	6,2	6,0	5,8	5,4
1995 .....	838	5.981	67.075	430.534	6,0	5,7	5,6	5,3
1996 .....	934	5.822	66.767	427.297	6,6	5,5	5,6	5,2
1997 .....	921	5.702	65.419	422.776	6,5	5,4	5,4	5,2
1998 .....	870	5.764	64.065	417.420	6,2	5,4	5,3	5,1
1999 .....	927	5.960	65.489	430.674	6,5	5,6	5,4	5,2
2000 .....	1.334	5.713	63.038	418.550	9,4	5,3	5,2	5,1
2001 .....	1.287	5.225	60.226	389.591	8,9	4,8	4,9	4,7
2002 .....	1.332	5.319	60.686	391.963	9,1	4,9	4,9	4,8
2003 .....	1.321	5.294	59.009	382.911	8,9	4,9	4,8	4,6
2004 .....	1.281	5.361	60.712	395.992	8,6	4,9	4,9	4,8
2005 .....	1.310	5.390	59.617	388.451	8,7	4,9	4,8	4,7
2006 .....	1.269	5.179	57.387	373.681	8,6	4,8	4,6	4,5
2007 .....	1.210	5.227	57.220	368.922	8,4	4,8	4,6	4,5
2008 .....	1.251	5.227	58.300	377.055	8,5	4,8	4,7	4,6
2009 .....	1.179	5.366	58.812	378.439	8,0	5,0	4,7	4,6
2010 .....	1.290	5.439	59.092	382.047	8,7	5,0	4,7	4,7

1) bis 1982 Ereignisortsprinzip, von 1983 bis 1999 nach dem Wohnortsprinzip, ab 2000 alle Eheschließungen, bei denen mindestens ein Ehegatte in Regensburg gemeldet ist

Quelle: Bevölkerungsstatistik der Stadt Regensburg; Bayer. Landesamt für Statistik und Datenverarbeitung; Statistisches Bundesamt

## 19.9 Geburten

J a h r	Regens- burg	Ober- pfalz	Bayern	Deutsch- land	Regens- burg	Ober- pfalz	Bayern	Deutsch- land
	absolut				je 1.000 Einwohner			
1946 .....	.	.	156.302	921.677	.	.	18,6	14,3
1947 .....	.	.	169.829	1.028.696	.	.	18,5	15,6
1948 .....	.	.	162.571	1.049.385	.	.	17,5	15,5
1949 .....	.	.	156.253	1.106.825	.	.	16,7	16,3
1950 .....	.	.	151.752	1.116.701	.	.	16,6	16,3
1951 .....	.	.	147.127	1.106.380	.	.	16,1	16,1
1952 .....	.	.	146.991	1.105.084	.	.	16,0	15,9
1953 .....	.	.	143.618	1.095.029	.	.	15,7	15,7
1954 .....	1.637	.	144.783	1.109.743	.	.	15,8	15,9
1955 .....	.	.	145.122	1.113.408	.	.	15,8	15,8
1956 .....	.	.	152.876	1.137.169	.	.	16,8	16,0
1957 .....	.	.	158.839	1.165.555	.	.	17,3	16,4
1958 .....	1.669	.	161.443	1.175.870	13,6	.	17,5	16,4
1959 .....	1.749	.	168.150	1.243.922	14,1	.	18,0	17,2
1960 .....	1.736	18.597	171.665	1.261.614	13,9	.	18,2	17,3
1961 .....	1.826	.	180.000	1.313.505	14,7	.	18,9	17,9
1962 .....	1.831	.	180.224	1.316.534	14,7	.	18,6	17,8
1963 .....	1.881	.	184.674	1.355.595	15,0	.	18,8	18,2
1964 .....	1.784	.	185.326	1.357.304	14,3	.	18,7	18,1
1965 .....	1.734	.	180.739	1.325.386	13,8	.	18,0	17,5
1966 .....	1.736	.	181.559	1.318.303	13,8	.	17,8	17,3
1967 .....	1.646	.	176.362	1.272.276	13,1	.	17,2	16,7
1968 .....	1.663	.	168.403	1.214.968	13,2	.	16,3	15,8
1969 .....	1.493	.	154.394	1.142.366	11,7	.	15,1	14,8
1970 .....	1.394	14.854	143.656	1.047.737	10,7	.	13,7	13,5
1971 .....	1.174	.	137.465	1.013.396	8,9	.	12,9	12,9
1972 .....	1.166	.	125.110	901.657	8,8	.	11,7	11,4
1973 .....	1.044	.	114.658	815.969	7,8	.	10,6	10,3
1974 .....	1.099	.	114.060	805.500	8,2	.	10,5	10,2
1975 .....	1.026	.	108.544	782.310	7,8	.	10,0	9,9
1976 .....	977	.	108.995	798.334	7,5	.	10,1	10,2
1977 .....	907	.	106.633	805.496	6,9	.	9,9	10,3
1978 .....	911	.	106.145	808.619	6,8	.	9,8	10,4
1979 .....	943	.	107.667	817.217	7,1	.	9,9	10,5
1980 .....	1.045	11.108	114.451	865.789	7,9	.	10,5	11,0
1981 .....	1.021	.	117.083	862.100	7,7	.	10,7	11,0
1982 .....	1.036	.	116.576	861.275	7,9	.	10,6	11,0
1983 .....	1.006	.	112.644	827.933	7,7	.	10,3	10,6
1984 .....	926	.	111.183	812.292	7,2	.	10,1	10,4
1985 .....	916	.	111.365	813.803	7,1	.	10,2	10,5
1986 .....	1.048	.	118.439	848.232	8,1	.	10,8	10,9
1987 .....	963	10.989	119.623	867.969	7,5	11,4	10,8	11,2
1988 .....	1.142	11.614	126.409	892.993	8,9	11,9	11,5	11,4
1989 .....	1.121	11.541	127.029	880.459	8,6	11,8	11,4	11,2
1990 .....	1.246	12.553	136.122	905.675	9,5	12,5	12,0	11,4
1991 .....	1.221	12.169	134.400	830.019	9,1	12,0	11,7	10,4
1992 .....	1.197	11.970	133.946	809.114	8,8	11,6	11,4	10,0
1993 .....	1.194	12.127	133.897	798.447	8,6	11,7	11,3	9,8
1994 .....	1.122	11.503	127.828	769.603	8,0	11,0	10,8	9,5
1995 .....	1.157	11.275	125.995	765.221	8,2	10,7	10,5	9,4
1996 .....	1.162	11.511	129.376	796.013	8,2	10,9	10,8	9,7
1997 .....	1.220	11.594	130.517	812.173	8,6	10,9	10,8	9,9
1998 .....	1.252	11.298	126.529	785.034	8,9	10,6	10,5	9,6
1999 .....	1.203	11.001	123.244	770.744	8,5	10,3	10,2	9,4
2000 .....	1.148	10.515	120.765	766.999	8,1	10,2	9,9	9,3
2001 .....	1.197	10.274	115.964	734.475	8,3	9,5	9,4	8,9
2002 .....	1.138	9.548	113.818	719.250	7,8	8,8	9,2	8,7
2003 .....	1.135	9.441	111.536	706.721	7,7	8,7	9,0	8,6
2004 .....	1.220	9.322	111.164	705.622	8,2	8,5	8,9	8,5
2005 .....	1.195	8.953	107.308	685.795	7,9	8,2	8,6	8,3
2006 .....	1.208	8.732	104.822	672.724	8,2	8,0	8,4	8,2
2007 .....	1.229	8.598	106.870	684.862	8,5	7,9	8,5	8,3
2008 .....	1.276	8.644	106.298	682.514	8,7	8,0	8,5	8,3
2009 .....	1.333	8.467	103.710	665.126	9,0	7,8	8,3	8,1
2010 .....	1.307	8.621	105.247	677.947	8,8	8,0	8,4	8,3

Quelle: Bevölkerungsstatistik der Stadt Regensburg; Bayer. Landesamt für Statistik und Datenverarbeitung; Statistisches Bundesamt

## 19.10 Sterbefälle

J a h r	Regens- burg	Ober- pfalz	Bayern	Deutsch- land	Regens- burg	Ober- pfalz	Bayern	Deutsch- land
	absolut				je 1.000 Einwohner			
1946	.	.	152.977	1.001.571	.	.	13,0	15,5
1947	.	.	109.709	932.663	.	.	11,9	14,2
1948	.	.	109.004	804.839	.	.	11,0	11,9
1949	.	.	99.473	770.852	.	.	10,6	11,3
1950	.	.	98.973	748.329	.	.	10,6	10,9
1951	.	.	99.650	752.697	.	.	10,9	10,9
1952	.	.	101.331	767.639	.	.	11,0	11,1
1953	.	.	105.507	790.654	.	.	11,5	11,4
1954	1.250	.	97.870	775.291	.	.	10,7	11,1
1955	.	.	103.376	795.938	.	.	11,3	11,3
1956	.	.	103.778	812.111	.	.	11,4	11,5
1957	.	.	108.041	840.195	.	.	11,8	11,8
1958	1.335	.	101.910	818.418	10,9	.	11,0	11,4
1959	1.312	.	103.550	835.402	10,6	.	11,1	11,6
1960	1.467	10.373	109.786	876.721	11,8	.	11,6	12,0
1961	1.374	.	106.363	850.300	11,0	.	11,2	11,6
1962	1.414	.	109.282	878.814	11,3	.	11,3	11,9
1963	1.481	.	111.973	895.070	11,8	.	11,4	12,0
1964	1.485	.	108.716	870.319	11,9	.	11,0	11,6
1965	1.525	.	114.386	907.882	12,2	.	11,4	12,0
1966	1.550	.	113.779	911.984	12,3	.	11,2	12,0
1967	1.565	.	116.529	914.417	12,5	.	11,4	12,0
1968	1.510	.	122.311	976.521	12,0	.	11,8	12,7
1969	1.634	.	126.448	988.092	12,8	.	12,1	12,8
1970	1.594	10.972	122.323	975.664	12,3	.	11,7	12,6
1971	1.632	.	121.803	965.623	12,4	.	11,5	12,3
1972	1.616	.	122.766	965.689	12,2	.	11,4	12,2
1973	1.638	.	123.656	962.988	12,3	.	11,4	12,2
1974	1.703	.	123.980	956.573	12,8	.	11,4	12,1
1975	1.692	.	127.931	989.649	12,8	.	11,8	12,6
1976	1.657	.	124.580	966.873	12,7	.	11,5	12,3
1977	1.587	.	120.487	931.155	12,1	.	11,1	11,9
1978	1.597	.	124.775	955.550	12,0	.	11,5	12,2
1979	1.532	.	122.271	944.474	11,6	.	11,3	12,1
1980	1.614	11.219	122.859	952.371	12,2	.	11,3	12,1
1981	1.614	.	122.736	954.436	12,2	.	11,3	12,2
1982	1.649	.	123.033	943.832	12,5	.	11,2	12,1
1983	1.637	.	125.362	941.032	12,6	.	11,4	12,1
1984	1.547	.	122.057	917.299	12,0	.	11,1	11,8
1985	1.573	.	121.941	929.649	12,2	.	11,1	12,0
1986	1.553	.	120.489	925.426	12,0	.	11,0	11,9
1987	1.534	10.714	119.662	901.291	11,9	11,1	10,8	11,6
1988	1.534	10.719	118.450	900.627	11,9	11,0	10,7	11,5
1989	1.528	10.805	121.343	903.441	11,8	11,0	10,9	11,5
1990	1.625	10.831	123.726	921.445	12,3	10,8	10,9	11,6
1991	1.638	10.563	122.276	911.245	12,2	10,4	10,6	11,4
1992	1.581	10.773	120.753	885.443	11,6	10,5	10,3	11,0
1993	1.581	10.767	122.649	897.270	11,4	10,4	10,4	11,1
1994	1.487	10.799	121.581	884.661	10,6	10,4	10,2	10,9
1995	1.458	10.715	121.992	884.588	10,4	10,2	10,2	10,8
1996	1.566	10.844	123.329	882.843	11,1	10,2	10,3	10,8
1997	1.485	10.657	121.441	860.389	10,5	10,0	10,1	10,5
1998	1.461	10.553	120.447	852.382	10,3	9,9	10,0	10,4
1999	1.386	10.513	119.519	846.330	9,8	9,8	9,9	10,3
2000	1.396	10.403	118.846	838.797	9,8	9,7	9,8	10,2
2001	1.382	10.611	117.930	828.541	9,6	9,8	9,6	10,1
2002	1.428	10.790	119.755	841.686	9,8	9,9	9,7	10,2
2003	1.327	11.035	121.778	853.946	9,0	10,1	9,8	10,3
2004	1.381	10.485	116.460	818.271	9,2	9,6	9,4	9,9
2005	1.408	10.844	119.326	830.227	9,3	9,9	9,6	10,1
2006	1.374	10.674	118.733	821.627	9,3	9,8	9,5	10,0
2007	1.344	10.716	118.432	827.155	9,3	9,9	9,5	10,1
2008	1.322	11.134	121.109	844.439	9,0	10,3	9,7	10,3
2009	1.329	11.064	122.494	854.545	9,0	10,2	9,8	10,4
2010	1.335	11.151	123.090	858.768	9,0	10,3	9,8	10,5

Quelle: Bevölkerungsstatistik der Stadt Regensburg; Bayer. Landesamt für Statistik und Datenverarbeitung; Statistisches Bundesamt

## 19.11 Bautätigkeit und Wohnungswesen

Gebiet	Jahr	Baufertigstellungen			Bestand an					
		Wohn- gebäude	Wohnungen <sup>1)</sup>		Wohn- gebäuden	Wohnungen <sup>1)</sup>		Wohnräumen		
			Anzahl	je 1.000 Ein- wohner <sup>2)</sup>		Anzahl	Anzahl	je 100 Ein- wohner <sup>2)</sup>	Anzahl	je Wohnung
Regensburg .....	1975	160	1.199	.	13.288	52.495	.	194.766	3,71	.
	1987	135	429	3,6	15.875	61.274	51,7	230.081	3,75	1,9
	1990	174	747	6,2	16.324	63.291	52,0	237.290	3,75	1,9
	1995	245	1.603	12,8	17.680	70.944	56,4	259.969	3,66	2,1
	2000	289	777	6,2	18.625	74.446	59,2	274.016	3,68	2,2
	2001	180	600	4,7	18.787	74.990	59,0	276.381	3,69	2,2
	2002	185	724	5,7	18.954	75.717	59,1	279.114	3,69	2,2
	2003	171	450	3,5	19.116	76.134	59,2	281.134	3,69	2,2
	2004	291	545	4,2	19.401	76.587	59,4	283.672	3,70	2,2
	2005	228	744	5,8	19.629	77.344	59,6	286.737	3,71	2,2
	2006	245	904	6,9	19.853	78.207	59,5	289.813	3,71	2,2
	2007	287	1.215	9,2	20.145	79.404	59,9	293.856	3,70	2,2
	2008	222	1.012	7,6	20.356	80.370	60,2	296.976	3,70	2,2
	2009	158	387	2,9	20.503	80.732	60,1	298.834	3,70	2,2
	2010	217	1.065	7,9	20.724	81.797	60,4	302.190	3,69	2,2
Oberpfalz .....	1975	.	.	.	.	.	.	.	.	.
	1987	.	.	.	.	.	.	.	.	.
	1990	.	.	.	.	.	.	.	.	.
	1995	.	.	.	.	.	.	.	.	.
	2000	.	.	.	.	.	.	.	.	.
	2001	3.178	5.215	9,6	269.665	477.486	44,0	2.305.513	4,83	2,1
	2002	3.315	5.557	5,1	272.846	482.743	44,3	2.334.620	4,84	2,1
	2003	2.865	4.596	4,2	275.653	487.187	44,7	2.359.622	4,84	2,2
	2004	3.521	5.362	4,9	279.082	492.182	45,1	2.389.290	4,85	2,2
	2005	2.626	4.377	4,0	281.651	496.383	45,6	2.412.493	4,86	2,2
	2006	3.021	5.058	4,6	284.548	500.957	46,0	2.437.999	4,87	2,2
	2007	3.085	4.793	4,4	287.559	505.577	46,5	2.462.851	4,87	2,3
	2008	2.466	4.198	3,9	290.027	509.505	47,0	2.483.867	4,88	2,3
	2009	1.695	2.778	2,6	291.698	512.220	47,4	2.498.578	4,88	2,3
	2010	1.892	3.515	3,3	293.559	515.558	47,7	2.514.902	4,88	2,3
Bayern .....	1975	36.932	61.089	5,6	1.892.644	4.059.606	37,6	17.107.776	4,21	1,6
	1987	27.740	56.120	5,1	2.251.873	4.586.790	41,9	20.864.834	4,55	1,9
	1990	30.077	61.879	5,5	2.338.156	4.752.471	41,5	21.665.782	4,56	1,9
	1995	38.874	108.084	9,1	2.511.992	5.200.208	43,4	23.662.114	4,55	2,0
	2000	38.190	74.366	6,1	2.687.868	5.577.859	45,6	25.506.617	4,57	2,1
	2001	31.054	58.710	4,8	2.717.690	5.632.985	45,7	25.801.808	4,58	2,1
	2002	31.183	56.879	4,6	2.747.815	5.686.650	45,9	26.092.544	4,59	2,1
	2003	29.342	51.827	4,2	2.776.656	5.736.448	46,2	26.365.915	4,60	2,1
	2004	32.111	58.467	4,7	2.807.783	5.791.399	46,5	26.662.813	4,60	2,1
	2005	26.562	48.276	3,9	2.833.684	5.837.093	46,8	26.911.086	4,61	2,2
	2006	27.826	57.530	4,6	2.860.433	5.890.775	47,2	27.181.239	4,61	2,2
	2007	23.700	43.923	3,5	2.883.439	5.931.730	47,4	27.398.125	4,62	2,2
	2008	18.673	36.246	2,9	2.901.910	5.966.449	47,7	27.576.842	4,62	2,2
	2009	15.887	31.335	2,5	2.917.505	5.996.081	47,9	27.729.615	4,62	2,2
	2010	17.392	33.137	2,6	2.934.602	6.027.400	48,1	27.888.256	4,63	2,2
Deutschland .....	1975	.	.	.	.	.	.	.	.	.
	1987	.	.	.	.	33.147.321	42,6	142.696.835	4,30	1,8
	1990	.	.	.	.	33.856.321	42,5	146.314.971	4,32	1,8
	1995	207.958	602.757	7,4	15.732.422	35.954.317	43,9	156.520.740	4,35	1,9
	2000	220.797	423.044	5,1	16.802.259	38.383.645	46,7	167.636.286	4,37	2,0
	2001	177.769	326.187	4,0	16.977.662	38.681.801	46,9	169.181.697	4,37	2,1
	2002	164.838	289.590	3,5	17.139.079	38.924.836	47,2	170.507.512	4,38	2,1
	2003	158.192	268.103	3,2	17.293.678	39.141.543	47,4	171.725.052	4,39	2,1
	2004	170.400	278.008	3,4	17.458.670	39.362.266	47,7	172.989.964	4,39	2,1
	2005	145.604	242.316	2,9	17.599.942	39.551.203	48,0	174.075.880	4,40	2,1
	2006	146.303	249.436	3,0	17.742.413	39.753.533	48,3	175.195.906	4,41	2,1
	2007	120.239	210.729	2,6	17.859.112	39.918.192	48,6	176.113.985	4,41	2,1
	2008	94.415	175.927	2,1	17.950.185	40.057.869	48,8	176.859.737	4,42	2,2
	2009	82.595	158.987	1,9	18.029.257	40.183.563	49,2	177.523.489	4,42	2,2
	2010	.	.	.	.	.	.	.	.	.

<sup>1)</sup> in Wohn- und Nichtwohngebäuden

<sup>2)</sup> Bevölkerung am Ort der Hauptwohnung (siehe Seite 52)

Quelle: Bautätigkeitsstatistik der Stadt Regensburg; Bayer. Landesamt für Statistik und Datenverarbeitung; Statistisches Bundesamt

## 19.12 Sozialversicherungspflichtig beschäftigte Arbeitnehmer <sup>1)</sup> am Arbeitsort

Gebiet	Jahr	Beschäftigte am 30.06.								
		insgesamt	darunter			davon im Wirtschaftsbereich				
			weiblich	Teilzeitbeschäftigte	ausländische Beschäftigte	Land- u. Forstwirtschaft, Fischerei	Produzierendes Gewerbe	Handel, Gastgewerbe u. Verkehr	Unternehmensdienstleister <sup>2)</sup>	Öffentliche und private Dienstleister
Regensburg .....	1999	86.876	37.608	.	4.554	57	31.882	19.211	35.707	.
	2000	89.680	39.294	.	4.360	66	32.943	19.637	37.017	.
	2001	91.763	40.193	.	4.745	84	33.667	20.074	37.912	.
	2002	92.352	40.978	.	4.741	94	33.109	20.381	38.768	.
	2003	92.071	40.804	.	4.567	102	33.138	19.165	39.665	.
	2004	92.356	40.663	.	4.713	74	33.420	18.871	39.991	.
	2005	92.565	40.740	16.892	4.771	75	34.035	18.601	39.852	.
	2006	94.004	41.479	17.656	4.894	90	34.400	18.647	40.866	.
	2007	97.126	42.552	19.001	5.310	100	35.201	18.778	43.047	.
	2008	99.002	43.716	20.027	5.441	77	35.176	17.835	19.208	26.705
	2009	96.153	43.686	20.320	5.086	77	33.963	18.043	16.535	27.533
2010	99.332	44.887	21.121	5.569	115	32.897	18.182	19.583	28.553	
Oberpfalz .....	1999	350.589	147.737	.	13.497	2.757	165.141	73.612	108.985	.
	2000	358.429	152.132	.	13.119	2.689	167.126	75.827	112.686	.
	2001	362.506	156.208	.	13.942	2.656	167.756	76.891	115.091	.
	2002	362.374	157.099	.	13.562	2.623	163.295	78.172	118.262	.
	2003	356.974	154.877	.	12.901	2.689	158.724	75.860	119.676	.
	2004	354.252	152.850	.	12.510	2.497	155.996	75.288	120.423	.
	2005	352.427	152.443	.	12.109	2.510	154.909	74.457	120.512	.
	2006	358.294	154.373	.	12.554	2.557	157.132	75.200	123.364	.
	2007	369.282	157.727	64.969	13.555	2.660	161.657	76.738	128.186	.
	2008	378.174	162.373	69.019	14.339	1.986	163.899	76.870	48.686	86.690
	2009	374.316	163.848	72.252	13.815	1.978	161.349	77.955	43.455	89.565
2010	381.549	167.360	74.293	14.692	1.991	160.023	78.093	49.182	92.249	
Bayern .....	1999	4.258.956	1.861.151	.	355.107	35.877	1.743.678	977.761	1.500.019	.
	2000	4.364.517	1.915.704	.	359.764	35.528	1.759.704	1.006.466	1.561.452	.
	2001	4.431.011	1.955.129	.	372.025	34.619	1.758.973	1.025.080	1.611.181	.
	2002	4.420.624	1.969.338	.	365.405	34.622	1.717.288	1.024.449	1.644.070	.
	2003	4.333.297	1.937.908	.	347.421	33.780	1.660.844	987.386	1.650.983	.
	2004	4.288.495	1.914.286	.	337.514	33.065	1.624.884	976.138	1.653.924	.
	2005	4.270.848	1.913.495	.	331.442	33.447	1.596.390	976.589	1.663.875	.
	2006	4.319.703	1.928.919	.	340.604	34.068	1.594.222	984.130	1.706.705	.
	2007	4.411.875	1.959.132	776.977	352.771	34.136	1.632.591	997.698	1.746.813	.
	2008	4.518.801	2.015.768	812.265	365.812	22.656	1.636.590	1.007.733	833.450	1.017.203
	2009	4.505.412	2.040.154	855.600	362.068	22.851	1.608.031	1.013.120	809.073	1.051.918
2010	4.567.987	2.077.308	877.864	372.944	23.433	1.579.999	1.014.238	867.906	1.082.043	
Deutschland .....	1999	27.482.584	12.059.118	3.677.618	1.912.941	364.145	9.907.569	6.390.825	10.682.631	.
	2000	27.825.624	12.281.713	3.928.650	1.956.248	355.021	9.929.698	6.515.457	11.017.011	.
	2001	27.817.114	12.372.527	4.119.534	1.980.663	339.668	9.737.465	6.532.605	11.198.870	.
	2002	27.571.147	12.391.665	4.255.034	1.949.463	332.611	9.420.825	6.487.956	11.327.705	.
	2003	26.954.686	12.181.310	4.287.928	1.860.476	321.134	9.054.350	6.286.110	11.290.516	.
	2004	26.523.982	11.983.131	4.311.320	1.796.551	313.943	8.787.639	6.169.102	11.249.443	.
	2005	26.178.266	11.892.008	4.364.644	1.749.425	304.155	8.553.835	6.126.842	11.189.693	.
	2006	26.354.336	11.930.522	4.529.714	1.782.130	308.209	8.480.776	6.159.587	11.401.919	.
	2007	26.854.566	12.084.724	4.773.168	1.837.763	314.311	8.597.269	6.276.516	11.662.195	.
	2008	27.457.715	12.394.125	5.002.792	1.901.034	.	.	.	.	.
	2009	27.380.096	12.550.823	5.201.759	1.878.995	218.551	.	.	.	.
2010	27.710.487	12.734.894	5.388.630	1.925.024	220.759	8.414.396	6.256.932	12.818.400	.	

<sup>1)</sup> nach der "Klassifikation der Wirtschaftszweige" (WZ 93 , WZ 2003, WZ 2008); wegen der Umstellung auf die WZ 2008 sind die Daten der einzelnen Wirtschaftsabschnitte ab dem Jahr 2008 mit den Vorjahreszahlen nicht vergleichbar

<sup>2)</sup> in den Jahren 1999 bis 2007 "sonstige Dienstleistungen"

Quelle: Bayer. Landesamt für Statistik und Datenverarbeitung; Statistisches Bundesamt

## 19.13 Sozialversicherungspflichtig beschäftigte Arbeitnehmer <sup>1)</sup> am Wohnort

Gebiet	Jahr	Beschäftigte am 30.06.								
		insgesamt	darunter			davon im Wirtschaftsbereich				
			weiblich	Teilzeitbeschäftigte	ausländische Beschäftigte	Land- u. Forstwirtschaft, Fischerei	Produzierendes Gewerbe	Handel, Gastgewerbe u. Verkehr	Unternehmensdienstleister <sup>2)</sup>	Öffentliche und private Dienstleister
Regensburg .....	1999	41.031	19.168	.	.	.	.	.	.	.
	2000	42.270	19.808	.	.	.	.	.	.	.
	2001	43.335	20.315	.	.	.	.	.	.	.
	2002	43.586	20.660	.	.	.	.	.	.	.
	2003	42.750	20.179	8.428	3.891	114	12.571	10.109	19.956	.
	2004	42.318	20.072	8.541	3.923	98	12.352	9.898	19.970	.
	2005	41.907	19.912	8.504	3.867	106	12.293	9.771	19.735	.
	2006	42.452	20.225	8.681	3.923	110	12.452	9.860	20.029	.
	2007	44.175	20.638	9.221	4.356	115	12.715	10.158	21.187	.
	2008	45.647	21.437	9.638	4.470	83	12.740	10.056	9.140	13.627
	2009	45.211	21.624	10.053	4.251	86	12.472	10.138	8.274	14.239
	2010	46.815	22.293	10.453	4.563	93	12.180	10.372	9.336	14.832
Oberpfalz .....	1999	360.344	151.512	.	.	.	.	.	.	.
	2000	367.815	155.997	.	.	.	.	.	.	.
	2001	370.805	159.053	.	.	.	.	.	.	.
	2002	371.243	161.104	.	.	.	.	.	.	.
	2003	364.911	158.403	57.427	11.448	2.609	159.707	77.527	125.043	.
	2004	363.010	157.001	58.531	11.204	2.417	156.997	77.042	126.505	.
	2005	361.247	156.799	59.828	10.874	2.450	154.870	76.645	127.239	.
	2006	366.954	158.894	62.159	11.213	2.526	156.204	77.547	130.632	.
	2007	376.081	161.836	65.973	12.039	2.641	159.954	78.787	134.653	.
	2008	384.981	166.717	69.984	12.662	1.914	161.883	79.325	51.894	89.877
	2009	381.968	168.198	73.435	12.275	1.911	159.713	80.168	47.395	92.765
	2010	389.427	172.170	76.322	13.122	1.926	158.341	80.897	52.893	95.356
Bayern .....	1999	4.205.847	1.847.178	.	.	.	.	.	.	.
	2000	4.292.862	1.896.021	.	.	.	.	.	.	.
	2001	4.342.270	1.931.808	.	.	.	.	.	.	.
	2002	4.343.955	1.948.958	.	.	.	.	.	.	.
	2003	4.266.000	1.919.766	689.687	331.876	32.971	1.623.664	970.062	1.638.983	.
	2004	4.225.755	1.897.712	696.008	322.942	32.396	1.591.311	958.767	1.642.798	.
	2005	4.207.021	1.897.483	709.948	317.053	32.770	1.564.645	956.097	1.652.971	.
	2006	4.252.399	1.912.722	736.496	325.893	33.259	1.561.083	963.383	1.694.100	.
	2007	4.342.856	1.944.067	774.002	338.280	33.372	1.597.962	979.039	1.731.860	.
	2008	4.450.187	2.002.361	809.922	352.530	22.241	1.601.498	986.994	822.601	1.015.662
	2009	4.441.816	2.027.772	842.675	349.720	22.475	1.574.551	993.624	801.628	1.049.113
	2010	4.508.224	2.066.032	875.159	361.272	23.043	1.549.178	995.978	860.018	1.079.645
Deutschland .....	1999	27.482.584	12.059.118	3.677.618	1.912.941	364.145	9.907.569	6.390.825	10.682.631	.
	2000	27.825.624	12.281.713	3.928.650	1.956.248	355.021	9.929.698	6.515.457	11.017.011	.
	2001	27.817.114	12.372.527	4.119.534	1.980.663	339.668	9.737.465	6.532.605	11.198.870	.
	2002	27.571.147	12.391.665	4.255.034	1.949.463	332.611	9.420.825	6.487.956	11.327.705	.
	2003	26.954.686	12.181.310	4.287.928	1.860.476	321.134	9.054.350	6.286.110	11.290.516	.
	2004	26.523.982	11.983.131	4.311.320	1.796.551	313.943	8.787.639	6.169.102	11.249.443	.
	2005	26.178.266	11.892.008	4.364.644	1.749.425	304.155	8.553.835	6.126.842	11.189.693	.
	2006	26.354.336	11.930.522	4.529.714	1.782.130	308.209	8.480.776	6.159.587	11.401.919	.
	2007	26.854.566	12.084.724	4.773.168	1.837.763	314.311	8.597.269	6.276.516	11.662.195	.
	2008	27.457.715	12.394.125	5.002.792	1.901.034	.	.	.	.	.
	2009	.	.	.	.	.	.	.	.	.
	2010	.	.	.	.	.	.	.	.	.

<sup>1)</sup> nach der "Klassifikation der Wirtschaftszweige" (WZ 93 , WZ 2003, WZ 2008); wegen der Umstellung auf die WZ 2008 sind die Daten der einzelnen Wirtschaftsabschnitte ab dem Jahr 2008 mit den Vorjahreszahlen nicht vergleichbar

<sup>2)</sup> in den Jahren 1999 bis 2007 "sonstige Dienstleistungen"

Quelle: Bayer. Landesamt für Statistik und Datenverarbeitung; Statistisches Bundesamt

19.14 Verarbeitendes Gewerbe <sup>1)</sup>

Gebiet	Jahr	Betriebe <sup>2)</sup>	Beschäftigte <sup>2)</sup>			Bruttolohn- u. -gehaltssumme		Gesamtumsatz		Auslandsumsatz	
			insgesamt in 1.000	je Betrieb	je 1.000 Einwohner <sup>3)</sup>	insgesamt in Mrd. €	je Beschäftigten in 1.000 €	insgesamt in Mrd. €	je Beschäftigten in 1.000 €	insgesamt in Mrd. €	je Beschäftigten in 1.000 €
Regensburg .....	1995	95	24,8	261	197	0,9	34,9	5,5	221,8	.	.
	1997	87	23,9	274	191	0,9	38,8	8,2	342,0	4,2	177,4
	1999	90	27,6	307	221	1,1	39,7	11,3	408,8	6,4	230,5
	2000	85	28,8	339	230	1,2	40,6	9,4	327,6	4,4	152,9
	2001	84	30,0	358	238	1,3	42,4	10,0	334,3	5,3	178,0
	2002	81	28,0	346	219	1,3	46,3	11,6	415,3	6,7	238,0
	2003	77	28,8	374	225	1,4	47,6	11,6	403,1	7,1	245,7
	2004	77	29,4	382	228	1,4	49,1	10,5	357,6	6,3	214,6
	2005	77	29,7	386	230	1,5	50,1	12,1	407,8	6,4	216,6
	2006	76	29,6	390	227	1,5	51,4	12,1	407,4	6,6	221,4
	2007	75	29,6	395	224	1,5	52,3	14,2	478,9	8,2	277,9
	2008	75	29,2	390	220	1,6	53,2	13,8	472,8	7,9	269,8
2009	73	28,1	385	210	1,5	53,6	11,3	402,2	6,3	224,1	
2010	68	27,3	402	202	1,5	56,6	12,0	441,1	6,6	241,6	
Oberpfalz .....	1995	785	107,6	137	102	2,9	27,3	13,2	122,5	.	.
	1997	748	102,3	137	96	3,5	34,4	17,5	170,9	7,1	69,8
	1999	791	109,0	138	102	3,3	30,7	21,5	197,5	9,4	86,7
	2000	771	112,8	146	105	3,6	31,5	20,8	184,6	8,0	70,6
	2001	763	115,3	151	107	3,8	32,9	22,1	191,8	9,1	79,3
	2002	744	111,1	149	102	3,8	34,1	23,7	213,1	10,8	96,9
	2003	752	111,6	148	102	3,9	35,0	24,3	218,1	11,5	103,1
	2004	739	112,5	152	103	4,0	35,9	24,1	214,1	11,4	100,9
	2005	728	112,4	154	103	4,1	36,6	26,6	236,9	12,3	109,6
	2006	710	113,6	160	104	4,3	37,5	27,5	242,2	12,9	114,0
	2007	725	120,4	166	111	4,5	37,3	31,2	259,1	15,2	125,9
	2008	724	122,9	170	113	4,7	38,1	31,5	256,0	15,6	126,8
2009	719	118,4	165	109	4,5	38,0	25,9	218,3	12,1	102,2	
2010	708	118,6	167	110	4,7	39,2	28,8	243,1	13,7	115,9	
Bayern .....	1995	8.442	1.237,6	147	104	38,7	31,3	182,0	147,0	59,9	48,4
	1997	8.013	1.168,3	146	97	38,6	33,0	200,3	171,4	72,9	62,4
	1999	8.223	1.190,4	145	98	41,1	34,6	222,3	186,7	84,1	70,7
	2000	8.057	1.207,5	150	99	43,0	35,6	246,6	204,2	99,5	82,4
	2001	8.013	1.218,9	152	99	44,6	36,6	253,2	207,7	105,1	86,3
	2002	7.915	1.186,3	150	96	44,4	37,5	255,8	215,6	112,1	94,5
	2003	7.934	1.180,8	149	95	45,0	38,1	261,1	221,1	115,6	97,9
	2004	7.786	1.164,4	150	94	45,4	39,0	280,8	241,2	126,1	108,3
	2005	7.658	1.151,3	150	92	45,9	39,9	290,3	252,1	131,8	114,5
	2006	7.488	1.155,2	154	93	46,9	40,6	312,3	270,3	146,5	126,8
	2007	7.598	1.204,6	159	96	49,6	41,2	330,6	274,4	159,0	132,0
	2008	7.547	1.227,8	163	98	51,7	42,1	333,4	271,6	159,6	130,0
2009	7.298	1.137,0	156	91	46,7	41,1	273,7	240,7	133,5	117,4	
2010	7.134	1.138,1	160	91	48,1	42,2	310,0	272,4	159,2	139,9	
Deutschland .....	1995	47.919	6.778,5	141	83	211,8	31,2	1.060,2	156,4	300,8	44,4
	1997	46.033	6.310,9	137	77	206,9	32,8	1.117,8	177,1	356,3	56,5
	1999	48.934	6.368,1	130	78	215,2	33,8	1.196,3	187,9	408,7	64,2
	2000	48.913	6.374,8	130	78	221,1	34,7	1.306,7	205,0	474,0	74,4
	2001	49.116	6.392,7	130	78	226,4	35,4	1.346,4	210,6	498,3	78,0
	2002	49.960	6.295,0	126	76	226,9	36,0	1.340,4	212,9	508,0	80,7
	2003	48.417	6.132,8	127	74	225,9	36,8	1.348,1	219,8	513,9	83,8
	2004	47.973	6.015,3	125	73	226,0	37,6	1.423,4	236,6	564,0	93,8
	2005	47.281	5.927,7	125	72	226,2	38,2	1.488,6	251,1	603,6	101,8
	2006	46.439	5.893,4	127	72	230,0	39,0	1.588,5	269,5	666,3	113,1
	2007	46.583	6.068,8	130	74	238,8	39,3	1.691,7	278,8	729,0	120,1
	2008	47.038	6.184,6	131	75	248,0	40,1	1.736,1	280,7	743,1	120,2
2009	45.231	5.734,1	127	70	225,7	39,4	1.377,1	240,2	583,5	101,8	
2010	.	.	.	.	.	.	.	.	.	.	.

<sup>1)</sup> Betriebe von Unternehmen mit 20 und mehr Beschäftigten

<sup>2)</sup> im Jahresdurchschnitt

<sup>3)</sup> Bevölkerung am Ort der Hauptwohnung (siehe Seite 52)

Quelle: Bayerisches Landesamt für Statistik und Datenverarbeitung; Statistisches Bundesamt



19.15 Bruttoinlandsprodukt (BIP) <sup>1)</sup>

Gebiet	Jahr	Bruttoinlandsprodukt zu Marktpreisen								
		insgesamt			je Erwerbstätigen			je Einwohner <sup>2)</sup>		
		in Mio. €	1991 = 100	Anteil an Deutsch- land in %	in €	1991 = 100	Deutsch- land = 100	in €	1991 = 100	Deutsch- land = 100
Regensburg .....	1991	5.281	100,0	0,3	44.642	100,0	112,3	43.165	100,0	225,0
	1993	5.732	108,5	0,3	47.814	107,1	106,0	45.898	106,3	219,9
	1995	6.217	117,7	0,3	50.613	113,4	103,0	49.418	114,5	218,3
	1997	6.579	124,6	0,3	54.280	121,6	106,2	52.563	121,8	225,1
	1999	7.244	137,2	0,4	55.985	125,4	106,9	57.946	134,2	236,4
	2000	7.494	141,9	0,4	57.777	129,4	109,7	59.882	138,7	238,6
	2001	7.205	136,4	0,3	54.463	122,0	101,3	57.024	132,1	222,2
	2002	7.232	136,9	0,3	55.130	123,5	100,6	56.736	131,4	218,3
	2003	7.720	146,2	0,4	58.611	131,3	104,9	60.151	139,4	229,4
	2004	8.164	154,6	0,4	61.991	138,9	109,0	63.428	146,9	236,7
	2005	8.269	156,6	0,4	62.364	139,7	108,0	63.984	148,2	235,3
	2006	8.625	163,3	0,4	64.483	144,4	108,3	66.298	153,6	234,7
	2007	9.587	181,5	0,4	70.099	157,0	114,5	72.785	168,6	246,2
	2008	9.740	184,4	0,4	70.453	157,8	114,4	73.291	169,8	242,6
	2009	9.015	170,7	0,4	66.090	148,0	111,0	67.498	156,4	230,5
	2010	.	.	.	.	.	.	.	.	.
Oberpfalz .....	1991	19.993	100,0	1,3	39.471	100,0	99,3	19.701	100,0	102,7
	1993	21.764	108,9	1,3	42.814	108,5	94,9	20.999	106,6	100,6
	1995	23.395	117,0	1,3	45.405	115,0	92,4	22.260	113,0	98,3
	1997	24.565	122,9	1,3	48.129	121,9	94,1	23.122	117,4	99,0
	1999	26.916	134,6	1,3	50.296	127,4	96,1	25.126	127,5	102,5
	2000	27.727	138,7	1,3	51.716	131,0	98,2	25.765	130,8	102,7
	2001	27.942	139,8	1,3	51.607	130,7	96,0	25.820	131,1	100,6
	2002	29.048	145,3	1,4	53.902	136,6	98,3	26.716	135,6	102,8
	2003	29.341	146,8	1,4	54.936	139,2	98,3	26.933	136,7	102,7
	2004	29.930	149,7	1,4	56.292	142,6	99,0	27.460	139,4	102,5
	2005	30.844	154,3	1,4	57.699	146,2	99,9	28.298	143,6	104,1
	2006	31.921	159,7	1,4	59.156	149,9	99,4	29.334	148,9	103,9
	2007	34.035	170,2	1,4	61.671	156,2	100,7	31.301	158,9	105,9
	2008	35.081	175,5	1,4	62.581	158,5	101,6	32.323	164,1	107,0
	2009	33.385	167,0	1,4	59.963	151,9	100,7	30.848	156,6	105,4
	2010	.	.	.	.	.	.	.	.	.
Bayern .....	1991	261.924	100,0	17,1	43.553	100,0	109,6	22.724	100,0	118,4
	1993	283.785	108,3	16,7	47.043	108,0	104,3	24.012	105,7	115,0
	1995	305.099	116,5	16,5	50.731	116,5	103,2	25.523	112,3	112,8
	1997	319.157	121,9	16,7	53.363	122,5	104,4	26.472	116,5	113,4
	1999	344.192	131,4	17,1	55.518	127,5	106,0	28.405	125,0	115,9
	2000	359.376	137,2	17,4	56.826	130,5	107,8	29.487	129,8	117,5
	2001	369.518	141,1	17,5	57.719	132,5	107,4	30.090	132,4	117,2
	2002	379.035	144,7	17,7	59.424	136,4	108,4	30.671	135,0	118,0
	2003	381.810	145,8	17,6	60.445	138,8	108,2	30.797	135,5	117,5
	2004	392.165	149,7	17,7	61.928	142,2	108,9	31.552	138,8	117,7
	2005	399.362	152,5	17,8	62.796	144,2	108,8	32.063	141,1	117,9
	2006	415.174	158,5	17,8	64.665	148,5	108,6	33.271	146,4	117,8
	2007	434.475	165,9	17,9	66.431	152,5	108,5	34.745	152,9	117,5
	2008	437.796	167,1	17,6	65.850	151,2	106,9	34.965	153,9	115,7
	2009	423.840	161,8	17,7	63.728	146,3	107,1	33.897	149,2	115,8
	2010	442.387	168,9	17,7	66.091	151,7	107,1	35.337	155,5	115,6
Deutschland .....	1991	1.534.600	100,0	100,0	39.735	100,0	100,0	19.186	100,0	100,0
	1993	1.694.370	110,4	100,0	45.117	113,5	100,0	20.872	108,8	100,0
	1995	1.848.450	120,5	100,0	49.160	123,7	100,0	22.636	118,0	100,0
	1997	1.915.580	124,8	100,0	51.133	128,7	100,0	23.346	121,7	100,0
	1999	2.012.000	131,1	100,0	52.363	131,8	100,0	24.511	127,8	100,0
	2000	2.062.500	134,4	100,0	52.690	132,6	100,0	25.095	130,8	100,0
	2001	2.113.160	137,7	100,0	53.748	135,3	100,0	25.664	133,8	100,0
	2002	2.143.180	139,7	100,0	54.818	138,0	100,0	25.984	135,4	100,0
	2003	2.163.800	141,0	100,0	55.875	140,6	100,0	26.221	136,7	100,0
	2004	2.210.900	144,1	100,0	56.865	143,1	100,0	26.798	139,7	100,0
	2005	2.242.200	146,1	100,0	57.737	145,3	100,0	27.190	141,7	100,0
	2006	2.326.500	151,6	100,0	59.539	149,8	100,0	28.246	147,2	100,0
	2007	2.432.400	158,5	100,0	61.233	154,1	100,0	29.569	154,1	100,0
	2008	2.481.200	161,7	100,0	61.605	155,0	100,0	30.214	157,5	100,0
	2009	2.397.100	156,2	100,0	59.524	149,8	100,0	29.278	152,6	100,0
	2010	2.498.800	162,8	100,0	61.725	155,3	100,0	30.566	159,3	100,0

<sup>1)</sup> Ergebnisse nach dem revidierten Europäischen System Volkswirtschaftlicher Gesamtrechnungen (ESVG 1995); das Bruttoinlandsprodukt ist derjenige Teil der wirtschaftl. Leistung einer Volkswirtschaft (Marktwert der Waren und Dienstleistungen), der während eines Beobachtungszeitraums innerhalb der Landesgrenzen erbracht wird, gleichgültig ob durch In- oder Ausländer erstellt

<sup>2)</sup> Bevölkerung am Ort der Hauptwohnung (siehe Seite 52)

Quelle: Bayerisches Landesamt für Statistik und Datenverarbeitung

19.16 Bruttowertschöpfung (BWS) <sup>1)</sup>

Gebiet	Jahr	Bruttowertschöpfung in Mio. €								
		insgesamt	davon im Wirtschaftsabschnitt						Handel, Gastgewerbe u. Verkehr	davon Handel
			Land- u. Forstwirtschaft, Fischerei	Produzierendes Gewerbe	darunter			Dienstleistungsbereiche zusammen		
				Verarb. Gewerbe	Energie- u. Wasserversorgung	Baugewerbe				
Regensburg .....	1991	4.789	5	1.772	1.241	.	.	3.011	.	.
	1993	5.187	4	1.899	1.328	.	.	3.284	.	.
	1995	5.623	5	2.064	1.528	.	.	3.553	.	.
	1997	5.958	5	2.269	1.776	.	.	3.684	1.016	.
	1999	6.518	4	2.422	1.924	.	.	4.093	1.119	.
	2000	6.744	4	2.595	2.048	.	.	4.145	1.145	.
	2001	6.494	10	2.202	1.791	.	.	4.282	1.134	.
	2002	6.524	11	2.121	1.749	.	.	4.392	1.103	.
	2003	6.955	10	2.410	2.083	.	.	4.535	1.147	.
	2004	7.379	10	2.725	2.364	.	.	4.644	1.197	.
	2005	7.464	8	2.797	2.416	.	.	4.658	1.179	.
	2006	7.780	5	3.085	2.694	.	.	4.690	1.200	.
	2007	8.595	5	3.703	3.239	.	.	4.887	1.169	.
2008	8.733	4	3.724	3.241	.	.	5.005	1.212	.	
2009	8.050	6	3.040	2.567	.	.	5.004	1.140	.	
2010	.	.	.	.	.	.	.	.	.	
Oberpfalz .....	1991	18.129	502	7.314	5.253	.	.	10.313	.	.
	1993	19.694	446	7.585	5.217	.	.	11.663	.	.
	1995	21.158	507	7.864	5.545	.	.	12.787	.	.
	1997	22.248	510	8.155	6.004	.	.	13.583	3.461	.
	1999	24.218	487	8.792	6.392	.	.	14.939	3.754	.
	2000	24.953	502	9.217	6.813	.	.	15.235	3.852	.
	2001	25.183	571	8.742	6.661	.	.	15.870	3.935	.
	2002	26.202	509	8.759	6.707	.	.	16.934	4.072	.
	2003	26.434	398	8.807	6.880	.	.	17.229	4.073	.
	2004	27.053	477	9.306	7.273	.	.	17.270	4.144	.
	2005	27.841	353	9.798	7.723	.	.	17.689	4.156	.
	2006	28.796	397	10.341	8.244	.	.	18.058	4.267	.
	2007	30.513	465	11.413	9.177	.	.	18.636	4.258	.
2008	31.456	427	11.362	9.071	.	.	19.667	4.495	.	
2009	29.813	392	9.577	7.259	.	.	19.844	4.224	.	
2010	.	.	.	.	.	.	.	.	.	
Bayern .....	1991	237.508	4.043	88.320	68.864	4.398	14.538	145.145	42.375	25.670
	1993	256.796	3.577	87.735	65.560	4.413	17.150	165.485	45.164	27.480
	1995	275.927	4.080	91.038	69.034	5.052	16.360	180.808	48.509	30.135
	1997	289.047	4.217	93.034	72.311	5.570	14.526	191.796	49.494	30.754
	1999	309.682	4.008	98.366	76.815	5.192	15.786	207.309	52.569	33.000
	2000	323.430	4.338	102.894	81.549	4.590	16.109	216.198	54.877	34.717
	2001	333.029	4.949	103.639	82.443	4.511	16.103	224.441	55.824	35.052
	2002	341.897	4.421	103.200	81.999	4.985	15.579	234.275	57.179	35.527
	2003	343.980	3.628	103.035	82.944	4.304	15.252	237.318	55.653	33.422
	2004	354.465	4.266	108.540	88.061	4.915	14.968	241.659	56.350	33.007
	2005	360.478	3.300	109.805	89.554	5.285	14.568	247.373	56.912	33.342
	2006	374.518	3.516	116.974	96.091	5.392	15.067	254.028	58.414	33.608
	2007	389.522	4.077	124.694	102.542	5.899	15.792	260.751	58.748	33.565
2008	392.556	3.796	121.196	97.402	6.563	16.757	267.564	61.682	36.319	
2009	378.489	3.377	104.949	80.244	7.047	17.339	270.163	58.128	33.924	
2010	396.544	3.702	116.847	91.863	.	17.449	275.996	59.202	.	
Deutschland .....	1991	1.392.680	19.160	510.040	383.450	32.150	83.510	863.480	249.370	148.840
	1993	1.533.230	18.770	509.100	361.600	33.000	103.540	1.005.360	272.430	161.980
	1995	1.671.710	21.270	537.430	378.470	36.120	112.970	1.113.010	300.300	182.230
	1997	1.734.860	22.670	538.010	389.060	40.400	103.250	1.174.180	308.500	188.290
	1999	1.810.270	22.230	547.860	404.740	38.900	99.230	1.240.180	321.550	195.440
	2000	1.856.200	23.460	561.550	425.990	34.120	96.210	1.271.190	337.270	205.330
	2001	1.904.490	25.940	565.180	434.600	34.720	91.500	1.313.370	347.100	210.850
	2002	1.933.190	22.160	563.500	433.000	37.120	88.790	1.347.530	347.590	206.580
	2003	1.949.410	19.080	562.620	436.080	37.190	85.530	1.367.710	346.120	203.330
	2004	1.998.360	21.900	584.810	452.140	45.320	83.260	1.391.650	353.410	204.320
	2005	2.023.890	17.520	589.890	458.690	47.140	80.140	1.416.480	357.470	208.210
	2006	2.098.680	17.740	626.560	489.840	49.550	82.320	1.454.380	368.750	212.280
	2007	2.180.730	20.940	663.590	518.430	52.840	87.490	1.496.200	377.480	217.860
2008	2.224.800	19.960	659.510	504.220	59.090	89.830	1.545.330	396.660	231.940	
2009	2.140.610	17.310	566.520	408.800	61.290	92.140	1.556.780	373.650	217.720	
2010	2.239.860	19.480	624.530	463.620	.	92.620	1.595.850	385.300	.	

<sup>1)</sup> Ergebnisse nach dem revidierten Europäischen System Volkswirtschaftlicher Gesamtrechnungen (ESVG 1995)

die Bruttowertschöpfung der Wirtschaftsbereiche wird in der Regel durch Abzug der Vorleistungen von den Produktionswerten ermittelt

Bruttowertschöpfung in Mio. €											Jahr	Gebiet
davon im Wirtschaftsabschnitt												
davon		Finanzierung, Vermietung, Unternehm.-dienstleister	davon		Öffentl. u. private Dienstleister	davon						
Gastgewerbe	Verkehr- und Nachrichtenübermittlung		Kredit und Versicherungs-gewerbe	Grundstückswesen; Vermietung		Öffentl. Verw. Verteidigung; Sozialvers.	Erziehung und Unterricht	Gesundheits- u. Veterinärwesen	sonstige Öffentl. u. priv. Dienstleister	häusl. Dienste		
.	.	.	.	.	.	.	.	.	.	.	1991	Regensburg
.	.	.	.	.	.	.	.	.	.	.	1993	
.	.	.	.	.	.	.	.	.	.	.	1995	
.	.	1.258	.	.	1.410	.	.	.	.	.	1997	
.	.	1.426	.	.	1.547	.	.	.	.	.	1999	
.	.	1.389	.	.	1.611	.	.	.	.	.	2000	
.	.	1.443	.	.	1.705	.	.	.	.	.	2001	
.	.	1.523	.	.	1.766	.	.	.	.	.	2002	
.	.	1.590	.	.	1.797	.	.	.	.	.	2003	
.	.	1.658	.	.	1.790	.	.	.	.	.	2004	
.	.	1.683	.	.	1.796	.	.	.	.	.	2005	
.	.	1.665	.	.	1.825	.	.	.	.	.	2006	
.	.	1.865	.	.	1.853	.	.	.	.	.	2007	
.	.	1.904	.	.	1.889	.	.	.	.	.	2008	
.	.	1.846	.	.	2.018	.	.	.	.	.	2009	
.	.	.	.	.	.	.	.	.	.	.	2010	
.	.	.	.	.	.	.	.	.	.	.	1991	Oberpfalz
.	.	.	.	.	.	.	.	.	.	.	1993	
.	.	.	.	.	.	.	.	.	.	.	1995	
.	.	5.240	.	.	4.882	.	.	.	.	.	1997	
.	.	5.836	.	.	5.348	.	.	.	.	.	1999	
.	.	5.849	.	.	5.535	.	.	.	.	.	2000	
.	.	6.131	.	.	5.805	.	.	.	.	.	2001	
.	.	6.818	.	.	6.045	.	.	.	.	.	2002	
.	.	7.021	.	.	6.135	.	.	.	.	.	2003	
.	.	7.000	.	.	6.126	.	.	.	.	.	2004	
.	.	7.287	.	.	6.247	.	.	.	.	.	2005	
.	.	7.497	.	.	6.293	.	.	.	.	.	2006	
.	.	7.897	.	.	6.480	.	.	.	.	.	2007	
.	.	8.487	.	.	6.685	.	.	.	.	.	2008	
.	.	8.578	.	.	7.042	.	.	.	.	.	2009	
.	.	.	.	.	.	.	.	.	.	.	2010	
4.058	12.648	57.768	10.245	47.523	45.001	14.136	7.582	11.777	10.589	918	1991	Bayern
4.242	13.442	69.071	12.280	56.791	51.250	15.426	8.713	14.352	11.714	1.045	1993	
4.483	13.891	76.043	12.565	63.478	56.257	16.192	9.571	16.462	12.850	1.181	1995	
4.735	14.004	82.752	14.318	68.434	59.550	16.559	9.926	17.859	13.900	1.306	1997	
5.381	14.188	89.434	15.750	73.684	65.306	16.791	10.668	19.154	17.276	1.418	1999	
5.784	14.376	93.098	11.589	81.509	68.222	16.990	11.041	19.927	18.797	1.467	2000	
5.893	14.879	97.460	10.230	87.230	71.157	17.058	11.201	21.241	20.173	1.484	2001	
5.950	15.702	103.802	11.989	91.812	73.295	17.570	11.652	23.283	19.308	1.481	2002	
5.895	16.336	107.726	13.215	94.511	73.939	17.733	11.766	23.905	19.025	1.509	2003	
6.157	17.185	110.906	16.287	94.619	74.403	17.615	12.211	24.060	19.031	1.487	2004	
6.331	17.239	114.997	15.022	99.975	75.465	17.840	12.384	24.460	19.278	1.503	2005	
6.500	18.306	119.757	15.524	104.234	75.856	18.073	12.434	25.303	18.536	1.511	2006	
6.868	18.314	123.963	15.035	108.928	78.040	18.337	13.148	25.865	19.162	1.528	2007	
6.869	18.494	125.787	13.758	112.029	80.096	18.715	13.600	26.712	19.502	1.566	2008	
6.750	17.454	127.950	15.200	112.750	84.086	19.489	14.256	28.396	20.329	1.616	2009	
.	.	130.540	.	.	86.254	.	.	.	.	.	2010	
19.120	81.410	324.540	62.300	262.240	289.570	93.820	56.300	74.250	61.270	3.930	1991	Deutschland
21.530	88.920	394.890	73.530	321.360	338.040	106.340	66.350	89.900	71.040	4.410	1993	
23.600	94.470	441.460	77.000	364.460	371.250	112.590	72.400	104.740	76.530	4.990	1995	
24.810	95.400	474.330	85.480	388.850	391.350	114.740	76.920	113.160	81.040	5.490	1997	
28.190	97.920	507.030	95.810	411.220	411.600	116.960	81.370	120.070	87.190	6.010	1999	
30.120	101.820	510.940	77.760	433.180	422.980	118.020	83.430	124.070	91.240	6.220	2000	
30.880	105.370	533.830	77.790	456.040	432.440	118.140	85.310	128.900	93.780	6.310	2001	
31.260	109.750	553.430	84.490	468.940	446.510	120.950	88.650	137.580	93.070	6.260	2002	
30.900	111.890	570.220	92.130	478.090	451.370	121.840	88.440	140.530	94.120	6.440	2003	
31.790	117.300	581.020	101.710	479.310	457.220	121.850	91.390	142.450	94.910	6.620	2004	
33.100	116.160	593.710	95.750	497.960	465.300	121.740	92.750	146.800	97.250	6.760	2005	
33.710	122.760	614.320	93.890	520.430	471.310	122.600	91.450	151.750	98.570	6.940	2006	
35.890	123.730	638.580	86.570	552.010	480.140	123.860	94.200	154.220	100.790	7.070	2007	
36.520	128.200	655.810	79.590	576.220	492.860	126.390	96.370	160.890	101.960	7.250	2008	
36.060	119.870	666.690	90.990	575.700	516.440	130.940	100.300	171.790	105.940	7.470	2009	
.	.	681.790	.	.	528.760	.	.	.	.	.	2010	

Quelle: Bayerisches Landesamt für Statistik und Datenverarbeitung; Statistisches Bundesamt

19.17 Arbeitslose, gemeldete Stellen und Kurzarbeiter <sup>1)</sup>

Gebiet	Jahr	Arbeitslose			Arbeits- losen- quote 2)	Arbeits- losen- quote 3)	gemeldete Stellen		Kurz- arbeiter
		ins- gesamt	darunter				ins- gesamt	auf 1.000 Arbeits- lose	
			Männer	Frauen					
Regensburg <sup>4)</sup> ....	1987	10.465	5.182	5.283	.	10,9	678	65	.
	1990	8.360	3.681	4.678	.	7,4	1.354	162	.
	1995	9.678	5.001	4.677	.	7,8	1.443	149	.
	2000	9.869	5.131	4.738	6,5	7,3	2.311	234	173
	2001	9.858	5.148	4.710	6,3	7,0	2.118	215	594
	2002	10.381	5.767	4.614	6,5	7,2	1.897	183	1.031
	2003	11.174	6.278	4.896	6,9	7,7	1.490	133	251
	2004	11.186	6.192	4.994	6,8	7,6	1.332	119	205
	2005	12.259	6.546	5.713	7,5	8,3	1.444	118	.
	2006	11.058	5.829	5.228	6,7	7,5	2.315	209	.
	2007	8.612	4.300	4.312	5,1	5,8	2.522	293	.
	2008	7.130	3.736	3.393	4,2	4,8	1.866	262	.
	2009	8.767	4.975	3.792	5,1	5,8	1.351	154	.
2010	7.435	4.126	3.309	4,3	4,9	1.564	210	.	
Oberpfalz .....	1987	.	.	.	.	.	.	.	.
	1990	.	.	.	.	.	.	.	.
	1995	.	.	.	.	.	.	.	.
	2000	33.931	17.605	16.326	6,4	7,2	.	.	.
	2001	34.264	18.250	16.014	6,3	7,0	.	.	.
	2002	37.526	20.879	16.647	6,8	7,6	.	.	.
	2003	42.941	24.244	18.696	7,7	8,6	.	.	.
	2004	42.737	23.796	18.941	7,6	8,5	.	.	.
	2005	48.560	25.462	23.098	8,7	9,7	.	.	.
	2006	42.223	21.430	20.793	7,5	8,4	.	.	.
	2007	32.645	15.367	17.278	5,7	6,5	.	.	.
2008	25.452	12.794	12.658	4,4	5,0	.	.	.	
2009	29.879	.	.	5,1	5,9	.	.	.	
2010	.	.	.	4,5	5,1	.	.	.	
Bayern .....	1987	306.574	157.906	148.668	.	6,6	32.866	107	.
	1990	240.745	115.264	125.481	.	5,1	71.131	295	.
	1995	355.881	192.770	163.111	6,0	7,0	56.603	159	.
	2000	339.537	178.183	161.354	5,5	6,3	89.588	264	7.146
	2001	332.569	176.519	156.050	5,3	6,0	83.001	250	16.134
	2002	386.696	212.254	174.442	6,0	6,9	65.845	170	32.878
	2003	447.262	247.759	199.503	6,9	7,9	45.871	103	26.991
	2004	449.680	246.043	203.637	6,9	7,9	33.620	75	18.089
	2005	504.974	262.995	241.979	7,8	8,9	39.774	79	15.197
	2006	446.461	224.106	222.355	6,8	7,8	51.857	116	.
	2007	350.413	167.060	183.012	5,3	6,1	63.784	182	.
2008	276.632	137.050	139.582	4,2	4,8	55.214	200	.	
2009	319.478	173.836	145.642	4,8	5,5	40.580	127	.	
2010	299.610	160.823	138.787	4,5	5,1	50.629	169	.	
Deutschland .....	1987	.	.	.	.	.	.	.	.
	1990	.	.	.	.	.	.	.	.
	1995	3.611.921	1.850.610	1.761.311	9,4	10,4	321.306	89	198.580
	2000	3.889.695	2.053.377	1.836.317	9,6	10,7	450.063	116	86.052
	2001	3.852.564	2.063.852	1.788.712	9,4	10,3	434.037	113	122.942
	2002	4.061.345	2.239.919	1.821.426	9,8	10,8	374.963	92	206.767
	2003	4.376.795	2.446.215	1.930.580	10,5	11,6	269.836	62	195.371
	2004	4.381.281	2.448.719	1.932.563	10,5	11,7	206.850	47	150.593
	2005	4.860.880	2.605.656	2.254.773	11,7	13,0	255.758	53	125.505
	2006	4.487.305	2.337.511	2.149.729	10,8	12,0	355.596	79	66.981
	2007	3.776.509	1.900.322	1.873.453	9,0	10,1	422.721	112	68.317
2008	3.267.907	1.667.592	1.599.918	7,8	8,7	388.675	119	101.540	
2009	3.423.283	1.867.774	1.555.507	8,2	9,1	300.516	88	1.142.674	
2010	3.244.470	1.763.126	1.481.344	7,7	8,6	359.038	111	.	

1) im Jahresdurchschnitt

3) Arbeitslose in % der abhängigen zivilen Erwerbspersonen

2) Arbeitslose in % aller zivilen Erwerbspersonen

4) Bezirk der Hauptagentur für Arbeit (Stadt und Landkreis Regensburg)

Quelle: Bundesagentur für Arbeit, Nürnberg; Bayerisches Landesamt für Statistik und Datenverarbeitung; Statistisches Bundesamt

## 19.18 Einkommen der privaten Haushalte

Gebiet	Jahr	Primäreinkommen <sup>1)</sup> der privaten Haushalte					Verfügbares <sup>2)</sup> Einkommen				
		insgesamt		je Einwohner <sup>3)</sup>			insgesamt		je Einwohner <sup>3)</sup>		
		in Mio. €	1991 = 100	in €	1991 = 100	Deutschland = 100	in Mio. €	1991 = 100	in €	1991 = 100	Deutschland = 100
Regensburg .....	1991	1.888	100,0	15.433	100,0	104	1.640	100,0	13.403	100,0	107
	1998	2.375	125,8	18.985	123,0	106	2.058	125,5	16.454	122,8	108
	1999	2.457	130,1	19.655	127,4	107	2.103	128,2	16.820	125,5	107
	2000	2.573	136,3	20.559	133,2	108	2.159	131,7	17.256	128,7	107
	2001	2.662	141,0	21.066	136,5	108	2.248	137,1	17.792	132,7	107
	2002	2.678	141,8	21.010	136,1	108	2.287	139,5	17.943	133,9	107
	2003	2.731	144,6	21.279	137,9	109	2.349	143,3	18.303	136,6	107
	2004	2.761	146,2	21.450	139,0	109	2.375	144,8	18.452	137,7	106
	2005	2.832	150,0	21.911	142,0	109	2.422	147,7	18.743	139,8	106
	2006	2.976	157,6	22.880	148,3	110	2.483	151,4	19.085	142,4	105
	2007	3.099	164,1	23.531	152,5	110	2.516	153,4	19.103	142,5	103
2008	3.225	170,8	24.265	157,2	108	2.581	157,4	19.423	144,9	102	
2009	3.146	166,6	23.557	152,6	107	2.552	155,6	19.110	142,6	101	
Oberpfalz .....	1991	14.241	100,0	14.033	100,0	95	11.947	100,0	11.773	100,0	94
	1998	18.291	128,4	17.149	122,2	96	15.415	129,0	14.452	122,8	95
	1999	18.795	132,0	17.545	125,0	96	15.829	132,5	14.776	125,5	94
	2000	19.576	137,5	18.191	129,6	96	16.331	136,7	15.176	128,9	94
	2001	20.312	142,6	18.769	133,7	97	17.126	143,3	15.825	134,4	95
	2002	20.337	142,8	18.704	133,3	97	17.295	144,8	15.907	135,1	95
	2003	20.694	145,3	18.995	135,4	97	17.752	148,6	16.295	138,4	95
	2004	20.961	147,2	19.231	137,0	97	18.058	151,1	16.568	140,7	95
	2005	21.269	149,3	19.513	139,1	97	18.349	153,6	16.834	143,0	95
	2006	22.176	155,7	20.378	145,2	98	18.831	157,6	17.304	147,0	95
	2007	22.981	161,4	21.135	150,6	98	19.181	160,6	17.641	149,8	95
2008	23.996	168,5	22.109	157,6	99	19.859	166,2	18.298	155,4	96	
2009	23.348	163,9	21.574	153,7	98	19.554	163,7	18.068	153,5	95	
Bayern .....	1991	194.552	100,0	16.879	100,0	114	158.296	100,0	13.733	100,0	110
	1998	239.625	123,2	19.854	117,6	111	195.423	123,5	16.192	117,9	106
	1999	246.314	126,6	20.328	120,4	111	200.262	126,5	16.527	120,3	106
	2000	256.593	131,9	21.054	124,7	111	206.039	130,2	16.906	123,1	105
	2001	265.401	136,4	21.612	128,0	111	215.251	136,0	17.528	127,6	105
	2002	265.977	136,7	21.522	127,5	111	217.956	137,7	17.637	128,4	105
	2003	270.258	138,9	21.799	129,1	111	223.833	141,4	18.054	131,5	105
	2004	273.445	140,6	22.000	130,3	111	228.413	144,3	18.377	133,8	106
	2005	279.174	143,5	22.414	132,8	112	233.902	147,8	18.779	136,7	106
	2006	292.807	150,5	23.465	139,0	113	241.805	152,8	19.378	141,1	107
	2007	304.402	156,5	24.343	144,2	113	247.282	156,2	19.775	144,0	107
2008	318.346	163,6	25.425	150,6	113	256.722	162,2	20.504	149,3	107	
2009	309.072	158,9	24.718	146,4	113	251.472	158,9	20.111	146,4	106	
Deutschland .....	1991	1.182.080	100,0	14.779	100,0	100	1.000.510	100,0	12.509	100,0	100
	1998	1.466.590	124,1	17.879	121,0	100	1.253.370	125,3	15.280	122,2	100
	1999	1.503.310	127,2	18.314	123,9	100	1.285.540	128,5	15.661	125,2	100
	2000	1.558.460	131,8	18.962	128,3	100	1.322.160	132,1	16.087	128,6	100
	2001	1.599.320	135,3	19.423	131,4	100	1.374.090	137,3	16.688	133,4	100
	2002	1.597.550	135,1	19.368	131,1	100	1.385.230	138,5	16.794	134,3	100
	2003	1.614.980	136,6	19.571	132,4	100	1.414.080	141,3	17.136	137,0	100
	2004	1.627.890	137,7	19.732	133,5	100	1.435.650	143,5	17.402	139,1	100
	2005	1.653.140	139,9	20.047	135,6	100	1.463.670	146,3	17.749	141,9	100
	2006	1.712.210	144,8	20.788	140,7	100	1.495.290	149,5	18.154	145,1	100
	2007	1.766.220	149,4	21.470	145,3	100	1.520.610	152,0	18.485	147,8	100
2008	1.842.110	155,8	22.432	151,8	100	1.569.840	156,9	19.116	152,8	100	
2009	1.795.210	151,9	21.926	148,4	100	1.554.260	155,3	18.983	151,8	100	

<sup>1)</sup> Einkommen aus Arbeitnehmerentgelt, selbständiger Tätigkeit, unterstellten Mieten für selbstgenutztes Wohneigentum und dem positiven Saldo aus empfangenen und geleisteten Vermögenseinkommen (z. B. Guthabenzinsen, Pachten, Kreditzinsen u. ä.)

<sup>2)</sup> Teil des Primäreinkommens, das für Konsumzwecke oder zur Ersparnisbildung zur Verfügung steht

<sup>3)</sup> Bevölkerung am Ort der Hauptwohnung (siehe Seite 52)

Quelle: Bayerisches Landesamt für Statistik und Datenverarbeitung



# 20

## Langfristige Zeitreihen

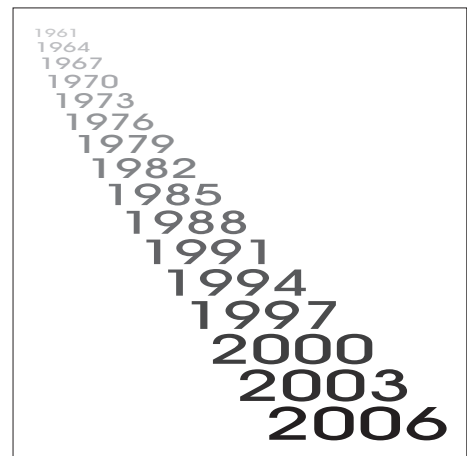





## 20.1 Klima

J a h r	Lufttemperatur			Niederschlag		Sonnenscheinstunden	Bewölkung <sup>1)</sup>		Frosttage <sup>2)</sup>	Eistage <sup>3)</sup>	Sommerstage <sup>4)</sup>	Hitze- tage <sup>5)</sup>	Tropen- tage <sup>6)</sup>	Gewitter- tage	Nebel- tage	Schnee- fall- tage <sup>7)</sup>
	Jahres- mittel	min.	max.	Menge in mm	max. Tages- höchst- wert		Heitere Tage	Trübe Tage								
1948	8,7	.	.	632	.	2.014	.	.	.	.	.	.	.	.	.	.
1949	8,7	.	.	467	.	1.975	.	.	.	.	.	.	.	.	.	.
1950	8,5	.	.	802	.	1.926	.	.	.	.	.	.	.	.	.	.
1951	8,4	.	.	591	.	1.749	.	.	.	.	.	.	.	.	.	.
1952	8,0	.	.	746	.	1.612	.	.	.	.	.	.	.	.	.	.
1953	8,5	.	.	375	.	1.924	.	.	.	.	.	.	.	.	.	.
1954	7,5	.	.	814	.	1.583	.	.	.	.	.	.	.	.	.	.
1955	7,2	.	.	694	.	1.607	.	.	.	.	.	.	.	.	.	.
1956	6,6	.	.	726	.	1.633	.	.	.	.	.	.	.	.	.	.
1957	8,1	.	.	656	.	1.598	.	.	.	.	.	.	.	.	.	.
1958	7,9	.	.	822	.	1.642	.	.	.	.	.	.	.	.	.	.
1959	8,4	.	.	495	.	1.976	.	.	.	.	.	.	.	.	.	.
1960	8,4	.	.	652	.	1.573	.	.	.	.	.	.	.	.	.	.
1961	8,9	- 17,7	32,5	649	.	1.717	49	157	87	28	45	6	-	30	87	53
1962	7,1	- 20,2	34,2	592	.	1.868	42	156	120	44	39	7	-	24	63	86
1963	7,0	- 22,7	32,9	571	.	1.777	42	147	119	77	29	8	-	28	73	89
1964	7,9	- 20,2	34,3	588	.	1.775	51	146	109	49	49	13	-	20	66	54
1965	7,3	- 14,9	32,0	792	.	1.504	31	166	110	33	21	4	-	27	80	66
1966	8,7	- 17,7	32,0	795	.	1.567	29	164	91	22	29	2	-	32	63	55
1967	8,6	- 17,8	33,0	538	.	1.771	33	135	100	29	40	13	-	34	88	42
1968	8,0	- 21,2	30,5	638	.	1.641	31	164	114	35	31	1	-	30	82	47
1969	7,7	- 20,4	33,2	525	.	1.724	43	163	121	48	43	8	-	33	65	91
1970	7,7	- 16,3	31,4	842	.	1.460	17	192	112	49	37	2	-	38	70	82
1971	8,3	- 19,4	33,5	516	.	1.836	37	143	107	33	45	17	-	34	64	62
1972	7,7	- 14,4	31,5	537	.	1.576	31	164	113	36	32	9	-	25	84	31
1973	8,1	- 19,1	31,6	532	.	1.763	45	157	124	32	48	5	-	19	57	73
1974	8,9	- 6,5	34,0	847	.	1.527	25	184	60	5	28	4	-	25	65	30
1975	8,7	- 16,1	30,6	662	.	1.611	42	165	92	18	47	1	-	35	79	42
1976	8,6	- 16,5	34,4	550	.	1.810	50	148	103	35	48	14	-	22	56	45
1977	8,8	- 10,8	31,2	623	24	1.469	16	175	77	22	33	2	-	25	91	12
1978	7,6	- 16,6	29,3	680	50	1.464	20	171	95	36	23	-	-	31	79	33
1979	8,1	- 17,5	30,7	666	31	1.641	30	166	104	26	41	1	-	27	66	25
1980	7,5	- 15,8	32,5	621	32	1.555	37	175	110	36	28	2	-	19	68	17
1981	8,3	- 14,9	31,1	761	49	1.560	22	180	108	37	37	3	-	26	44	34
1982	8,6	- 19,9	31,7	545	28	1.713	50	143	103	31	49	11	-	27	87	13
1983	8,8	- 16,0	39,0	562	23	1.764	51	139	97	34	63	16	1	24	61	13
1984	7,6	- 15,2	33,4	603	22	1.594	39	163	118	24	24	3	-	29	64	20
1985	7,5	- 24,4	31,1	611	25	1.714	52	139	117	51	38	3	-	27	66	27
1986	8,0	- 17,6	32,2	730	24	1.692	43	143	103	46	46	5	-	29	66	27
1987	7,6	- 20,6	32,0	685	49	1.451	36	181	101	42	40	3	-	28	57	23
1988	9,0	- 9,6	32,2	732	26	1.533	26	174	84	14	39	8	-	26	47	17
1989	9,0	- 12,1	32,5	632	35	1.492	33	161	84	27	43	4	-	33	88	5
1990	9,1	- 11,1	33,7	647	32	1.745	39	134	88	23	49	11	-	27	61	12
1991	8,1	- 15,9	35,0	567	39	1.678	47	129	99	33	52	7	-	21	67	17
1992	9,3	- 12,4	35,6	622	17	1.570	43	143	80	21	61	19	-	31	56	9
1993	8,6	- 14,5	32,7	711	41	1.657	46	140	103	33	45	6	-	30	48	26
1994	10,1	- 13,4	34,2	655	38	1.706	32	134	67	11	62	25	1	30	55	8
1995	8,9	- 12,6	36,3	737	38	1.497	24	169	103	31	55	15	-	28	57	11
1996	7,4	- 22,0	33,8	569	31	1.574	35	167	130	52	38	6	-	22	55	25
1997	8,8	- 17,2	31,9	526	19	1.804	37	148	98	27	66	4	-	26	52	7
1998	9,2	- 15,9	35,9	684	37	1.553	28	163	89	29	56	17	-	19	50	21
1999	9,2	- 14,0	35,4	625	27	1.619	24	144	90	25	54	4	1	21	47	28
2000	9,9	- 16,0	34,7	646	28	1.607	32	151	66	15	57	13	-	26	68	12
2001	9,0	- 17,6	34,1	780	25	1.589	35	153	88	20	57	13	-	19	57	21
2002	9,6	- 17,8	34,0	950	56	1.624	31	153	78	26	49	9	-	24	59	7
2003	9,5	- 14,5	38,8	448	27	2.092	69	107	122	28	91	41	2	24	43	13
2004	9,0	- 13,9	32,3	656	30	1.671	29	149	101	27	47	12	-	19	40	31
2005	8,7	- 17,8	34,2	701	57	1.667	42	139	109	25	51	13	-	19	65	32
2006	9,3	- 14,7	34,7	648	26	1.809	50	141	104	30	58	19	-	30	61	18
2007	10,0	- 11,3	34,9	739	21	1.845	48	149	66	15	62	12	-	22	51	9
2008	9,8	- 9,3	34,6	566	37	1.658	24	132	93	7	71	19	-	28	64	9
2009	9,4	- 16,8	33,2	646	28	1.650	32	146	85	29	67	13	-	22	62	19
2010	8,2	- 17,2	34,8	730	29	1.526	29	177	106	53	47	15	-	8	55	42

<sup>1)</sup> in Achtel der Himmelsfläche: Heitere Tage = 0 - 1,5; Trübe Tage = 6,5 - 8

<sup>5)</sup> Maximum = 30 °C und mehr

<sup>2)</sup> Minimum = unter 0 °C

<sup>6)</sup> Minimum = 20 °C und mehr

<sup>3)</sup> Maximum = unter 0 °C

<sup>7)</sup> bis einschl. 1976 Tage mit Schneedecke > 1 cm

<sup>4)</sup> Maximum = 25 °C und mehr

Quelle: Deutscher Wetterdienst

20.2 Wasserstand Donaupegel - Eiserne Brücke <sup>1)</sup>

J a h r	Wasserstand			Tage mit Hochwasser (400 cm und darüber) <sup>2)</sup>														
	Höch- ster	Niedrig- ster <sup>3)</sup>	Mitt- lerer <sup>3)</sup>	ins- ge- samt	davon im Monat													
					Jan	Feb	Mrz	Apr	Mai	Jun	Jul	Aug	Sep	Okt	Nov	Dez		
1961 .....	440	107	205				H										N	
1962 .....	419	78	191						H									N
1963 .....	425	71	195					H/N										
1964 .....	377	85	171			N											H	
1965 .....	643	121	276								H						N	
1966 .....	527	153	274									H					N	
1967 .....	453	114	238														N	
1968 .....	547	119	230			H												H
1969 .....	395	93	186										H				N	
1970 .....	635	91	264			N	H											
1971 .....	452	91	152								H						N	
1972 .....	418	66	133														N	H
1973 .....	402	76	167														H	
1974 .....	540	112	215											N				
1975 .....	477	96	207											N				
1976 .....	372	64	152			H							H					H
1977 .....	475	90	193	7	-	7	-	-	-	-	-	-	-	-	-	-	-	-
1978 .....	510	97	213	8	-	-	3	-	3	-	-	2	-	-	-	-	-	-
1979 .....	531	99	215	8	-	-	5	-	-	-	3	-	-	-	-	-	-	-
1980 .....	564	105	206	12	-	7	-	2	-	-	3	-	-	-	-	-	-	-
1981 .....	543	105	229	30	-	1	6	-	-	-	2	-	-	10	3	8		
1982 .....	580	106	219	16	9	4	-	-	-	-	-	-	-	-	-	3		
1983 .....	479	84	194	6	-	1	-	5	-	-	-	-	-	-	-	-	-	-
1984 .....	432	96	177	3	-	2	-	-	-	-	-	-	1	-	-	-	-	-
1985 .....	485	84	167	3	-	3	-	-	-	-	-	-	-	-	-	-	-	-
1986 .....	472	176	260	10	6	-	1	-	1	1	-	-	-	-	-	-	-	1
1987 .....	522	216	285	19	5	-	6	1	-	2	1	1	-	-	-	-	-	3
1988 .....	659	215	287	35	-	-	16	13	-	-	-	-	-	-	-	-	-	6
1989 .....	344	207	245	-	-	-	-	-	-	-	-	-	-	-	-	-	-	-
1990 .....	530	203	247	9	-	5	4	-	-	-	-	-	-	-	-	-	-	-
1991 .....	511	196	237	5	-	-	-	-	-	4	-	-	-	-	-	-	-	1
1992 .....	506	191	250	5	-	-	-	-	-	-	-	-	-	-	4	1		
1993 .....	619	211	253	9	-	-	-	-	-	-	3	-	-	-	-	-	-	6
1994 .....	586	207	264	6	-	-	-	6	-	-	-	-	-	-	-	-	-	-
1995 .....	576	211	285	24	8	1	-	1	-	11	-	1	-	-	-	-	-	2
1996 .....	420	202	242	1	-	-	-	-	-	-	1	-	-	-	-	-	-	-
1997 .....	425	192	238	2	-	1	-	-	-	-	1	-	-	-	-	-	-	-
1998 .....	540	188	241	12	-	-	-	-	-	-	-	-	-	2	10	-	-	-
1999 .....	612	197	277	22	-	5	5	-	12	-	-	-	-	-	-	-	-	-
2000 .....	465	201	265	6	-	1	1	1	-	-	-	2	1	-	-	-	-	-
2001 .....	524	195	268	12	-	-	11	-	-	1	-	-	-	-	-	-	-	-
2002 .....	660	210	300	35	2	1	7	-	-	-	-	5	3	-	14	3		
2003 .....	529	188	235	7	7	-	-	-	-	-	-	-	-	-	-	-	-	-
2004 .....	520	189	230	4	4	-	-	-	-	-	-	-	-	-	-	-	-	-
2005 .....	563	194	246	8	-	2	2	-	-	-	-	4	-	-	-	-	-	-
2006 .....	524	191	250	17	-	-	8	6	2	1	-	-	-	-	-	-	-	-
2007 .....	408	196	244	1	-	-	-	-	1	-	-	-	-	-	-	-	-	-
2008 .....	382	195	242	-	-	-	-	-	-	-	-	-	-	-	-	-	-	-
2009 .....	393	196	243	-	-	-	-	-	-	-	-	-	-	-	-	-	-	-
2010 .....	504	207	256	8	-	-	-	-	-	2	-	3	-	-	-	-	-	3

<sup>1)</sup> Angaben in cm über Pegelnullpunkt. Der Pegel ist seit Januar 1986 eingestaut

Wasserstände kleiner als 440 cm können mit früheren Beobachtungen nicht mehr verglichen werden

<sup>2)</sup> bis 1976 Angaben von höchstem (Jahres)-Wasserstand (H) und niedrigstem (Jahres)-Wasserstand (N)

<sup>3)</sup> Tagesmittelwert

Quelle: Wasser- und Schifffahrtsamt Regensburg

## 20.3 Wasserstand Donaupegel - Schwabelweis <sup>1)</sup>

J a h r	Wasserstand			Tage mit Hochwasser (440 cm und darüber) <sup>2)</sup>													
	Höch- ster	Niedrig- ster <sup>3)</sup>	Mitt- lerer <sup>3)</sup>	ins- ge- samt	davon im Monat												
					Jan	Feb	Mrz	Apr	Mai	Jun	Jul	Aug	Sep	Okt	Nov	Dez	
1961 .....	490	88	202			H										N	
1962 .....	451	66	193					H									N
1963 .....	458	59	195				H/N										
1964 .....	402	79	168		N											H	
1965 .....	654	112	281							H						N	
1966 .....	557	149	288								H			N			
1967 .....	501	112	249														H/N
1968 .....	577	112	242		H												N
1969 .....	424	92	194									H				N	
1970 .....	645	95	284		N	H											
1971 .....	483	74	161							H						N	
1972 .....	434	62	135												N	H	
1973 .....	423	70	176											N		H	
1974 .....	571	118	233										N				H
1975 .....	511	103	224									H				N	
1976 .....	418	62	163							H	N						
1977 .....	514	91	200	6	-	6	-	-	-	-	-	-	-	-	-	-	-
1978 .....	546	110	244	9	-	-	2	-	4	-	-	3	-	-	-	-	-
1979 .....	559	113	246	8	-	-	5	-	-	3	-	-	-	-	-	-	-
1980 .....	589	116	239	12	-	7	-	2	-	-	3	-	-	-	-	-	-
1981 .....	559	112	256	29	-	1	6	-	-	-	3	-	-	9	3	7	
1982 .....	601	101	242	13	8	4	-	-	-	-	-	-	-	-	-	-	1
1983 .....	513	70	210	4	-	-	-	4	-	-	-	-	-	-	-	-	-
1984 .....	460	87	195	2	-	1	-	-	-	-	-	-	1	-	-	-	-
1985 .....	510	80	187	3	-	3	-	-	-	-	-	-	-	-	-	-	-
1986 .....	499	240	327	9	5	-	1	-	1	1	-	-	-	-	-	-	1
1987 .....	550	300	349	19	5	-	6	1	-	2	1	1	-	-	-	-	3
1988 .....	672	295	352	37	-	-	16	15	-	-	-	-	-	-	-	-	6
1989 .....	386	293	314	-	-	-	-	-	-	-	-	-	-	-	-	-	-
1990 .....	528	288	315	6	-	4	2	-	-	-	-	-	-	-	-	-	-
1991 .....	527	287	311	5	-	-	-	-	-	4	-	-	-	-	-	-	1
1992 .....	527	282	319	3	-	-	-	-	-	-	-	-	-	-	2	1	
1993 .....	634	294	322	8	-	-	-	-	-	-	2	-	-	-	-	-	6
1994 .....	599	292	329	6	-	-	-	6	-	-	-	-	-	-	-	-	-
1995 .....	596	294	343	18	7	1	-	-	-	7	-	1	-	-	-	-	2
1996 .....	442	288	315	1	-	-	-	-	-	-	1	-	-	-	-	-	-
1997 .....	460	282	312	2	-	1	-	-	-	-	1	-	-	-	-	-	-
1998 .....	558	277	314	12	-	-	-	-	-	-	-	-	-	2	10	-	-
1999 .....	612	283	338	20	-	5	3	-	12	-	-	-	-	-	-	-	-
2000 .....	479	285	328	2	-	-	-	-	-	-	-	1	1	-	-	-	-
2001 .....	544	284	330	9	-	-	9	-	-	-	-	-	-	-	-	-	-
2002 .....	663	293	354	25	1	1	7	-	-	-	-	5	1	-	9	1	
2003 .....	548	281	310	6	6	-	-	-	-	-	-	-	-	-	-	-	-
2004 .....	542	281	306	3	3	-	-	-	-	-	-	-	-	-	-	-	-
2005 .....	576	283	317	6	-	2	1	-	-	-	-	3	-	-	-	-	-
2006 .....	550	280	321	14	-	-	8	4	2	-	-	-	-	-	-	-	-
2007 .....	433	281	314	-	-	-	-	-	-	-	-	-	-	-	-	-	-
2008 .....	410	283	314	-	-	-	-	-	-	-	-	-	-	-	-	-	-
2009 .....	417	286	315	-	-	-	-	-	-	-	-	-	-	-	-	-	-
2010 .....	511	288	323	7	-	-	-	-	-	2	-	2	-	-	-	-	3

<sup>1)</sup> Angaben in cm über Pegelnullpunkt. Der Pegel ist seit Januar 1986 eingestaut

Wasserstände kleiner als 470 cm können mit früheren Beobachtungen nicht mehr verglichen werden

<sup>2)</sup> bis 1976 Angaben von höchstem (Jahres)-Wasserstand (H) und niedrigstem (Jahres)-Wasserstand (N)

<sup>3)</sup> Tagesmittelwert

Quelle: Wasser- und Schifffahrtsamt Regensburg

## 20.4 Bevölkerung nach Altersgruppen

J a h r	Bevöl- kerung ins- gesamt 1)	davon im Alter von ... bis unter ... Jahren - Zahlen absolut												
		unter 3	3 bis unter 6	6 bis unter 10	10 bis unter 15	15 bis unter 18	18 bis unter 21	21 bis unter 25	25 bis unter 30	30 bis unter 40	40 bis unter 50	50 bis unter 60	60 bis unter 65	65 Jahre und älter
1950 <sup>2)</sup> ..	117.291	4.825	4.543	7.200	9.927	5.067	4.996	7.161	9.703	16.868	18.547	13.782	4.811	9.861
1961 <sup>3)</sup> ..	125.047	4.963	4.724	6.081	8.900	5.518	6.511	8.366	7.311	17.067	16.847	18.206	7.082	13.384
1963 .....	125.180	5.197	4.923	6.184	8.583	5.843	5.516	8.604	8.088	15.270	16.237	18.552	7.567	14.616
1964 .....	125.138	5.210	4.955	6.309	8.313	5.926	5.377	8.108	8.576	15.071	15.819	18.631	7.761	15.082
1965 .....	125.349	5.200	5.023	6.467	8.383	5.808	5.264	7.767	8.937	14.834	16.070	18.355	7.793	15.448
1966 .....	125.691	5.128	5.180	6.579	8.400	5.591	5.798	7.064	9.502	14.616	16.428	17.601	7.812	15.992
1967 .....	125.300	4.938	5.243	6.603	8.437	5.465	5.908	7.030	9.338	14.519	16.796	16.755	7.900	16.368
1968 .....	126.499	4.894	5.255	6.796	8.578	5.396	5.966	7.373	9.473	14.823	17.248	15.923	7.969	16.805
1969 .....	128.816	4.739	5.217	6.953	8.817	5.371	6.268	8.160	9.628	15.593	17.241	15.474	8.100	17.255
1970 <sup>4)</sup> ..	129.589	3.595	5.015	6.907	8.757	5.358	5.829	9.009	8.778	16.726	17.111	15.700	8.571	18.233
1970 .....	131.063	4.506	5.109	7.097	9.007	5.389	6.375	9.621	9.230	16.455	16.897	15.426	8.414	17.537
1971 .....	131.639	3.913	4.863	6.970	8.975	5.476	6.414	9.871	8.774	17.566	16.637	15.689	8.492	17.999
1972 .....	133.355	3.523	4.679	6.934	9.179	5.543	6.728	10.614	9.160	18.162	16.307	15.517	8.537	18.472
1973 .....	133.781	3.064	4.255	6.664	9.025	5.572	7.105	10.964	9.341	18.554	16.081	15.381	8.730	19.045
1974 .....	132.903	2.939	3.876	6.415	8.997	5.687	7.141	11.165	9.633	17.958	15.856	15.028	8.702	19.506
1975 .....	131.604	2.791	3.418	6.136	8.921	5.655	6.847	11.514	10.307	17.097	15.596	15.239	8.170	19.913
1976 .....	129.857	2.710	2.970	5.747	8.844	5.558	6.857	11.587	10.474	16.453	15.427	15.506	7.457	20.267
1977 .....	133.541	2.698	2.911	5.466	9.066	5.637	7.458	12.094	11.526	16.820	15.825	16.304	6.736	21.000
1978 .....	132.905	2.607	2.779	5.050	8.767	5.679	7.583	12.121	11.757	16.478	15.783	16.844	5.952	21.505
1979 .....	132.277	2.554	2.715	4.427	8.483	5.769	7.644	12.083	11.980	16.187	15.978	16.826	5.600	22.031
1980 .....	132.088	2.663	2.524	4.038	8.185	5.860	7.781	12.577	12.027	15.707	16.340	16.283	6.115	21.988
1981 .....	132.162	2.732	2.470	3.751	7.661	5.841	7.717	13.273	12.317	15.698	16.428	15.702	6.884	21.688
1982 .....	131.016	2.857	2.438	3.536	6.931	5.769	7.588	13.692	12.198	15.762	16.306	15.174	7.490	21.275
1983 .....	129.747	2.807	2.453	3.354	6.329	5.400	7.468	13.829	12.502	15.886	16.222	14.630	8.000	20.867
1984 .....	128.966	2.704	2.570	3.241	5.703	5.153	7.430	13.705	12.728	16.282	15.886	14.572	8.032	20.960
1985 .....	128.761	2.676	2.679	3.224	5.211	4.791	7.330	13.499	13.427	16.979	15.271	14.439	7.854	21.381
1986 .....	129.417	2.740	2.714	3.295	4.886	4.461	7.189	13.606	14.084	17.699	14.949	14.513	7.454	21.827
1987 <sup>5)</sup> ..	127.781	.	.	.	.	.	.	.	.	.	.	.	.	.
1987 .....	128.219	2.746	2.596	3.425	4.722	3.992	7.053	13.769	13.484	16.867	16.035	14.231	7.250	22.049
1988 .....	129.255	3.008	2.569	3.544	4.692	3.530	6.604	14.003	14.184	17.297	15.935	14.366	7.213	22.310
1989 .....	130.638	3.114	2.674	3.651	4.737	3.336	5.971	14.248	14.876	17.899	15.743	14.753	7.147	22.489
1990 .....	132.838	3.329	2.796	3.716	4.832	3.180	5.530	14.389	15.713	18.795	15.559	15.289	6.976	22.734
1991 .....	134.997	3.434	3.002	3.672	4.970	3.203	5.140	14.163	16.708	19.822	15.402	15.838	6.764	22.879
1992 .....	137.157	3.497	3.086	3.805	5.042	3.124	4.925	13.566	17.632	21.061	15.726	16.117	6.652	22.924
1993 .....	139.132	3.472	3.304	3.865	5.170	3.135	4.970	13.343	18.098	22.093	15.713	16.478	6.396	23.095
1994 .....	140.197	3.409	3.414	4.029	5.299	3.233	5.000	12.532	18.116	23.211	15.727	16.535	6.399	23.293
1995 .....	141.268	3.311	3.435	4.280	5.227	3.324	4.999	12.174	18.053	24.334	16.171	16.071	6.501	23.388
1996 .....	141.142	3.218	3.344	4.359	5.319	3.396	4.912	11.866	17.470	25.060	16.423	15.881	6.686	23.208
1997 .....	141.497	3.315	3.233	4.419	5.332	3.447	5.017	11.756	16.597	26.000	16.722	15.642	6.969	23.048
1998 .....	141.394	3.426	3.080	4.404	5.340	3.411	4.932	12.026	15.732	26.684	16.803	15.423	7.419	22.714
1999 .....	142.577	3.535	3.046	4.397	5.491	3.373	5.163	11.983	15.233	27.533	17.165	15.096	7.691	22.871
2000 .....	142.718	3.370	3.177	4.247	5.782	3.375	5.337	12.111	14.269	26.196	18.464	15.140	8.116	23.134
2001 .....	145.298	3.375	3.362	4.188	5.802	3.493	5.541	12.766	14.478	26.438	19.147	14.986	8.365	23.357
2002 .....	146.824	3.349	3.370	4.121	5.878	3.534	5.463	13.235	14.762	26.349	19.741	15.098	8.294	23.630
2003 .....	148.869	3.349	3.313	4.150	5.848	3.704	5.545	13.831	15.189	26.118	20.375	15.315	8.077	24.055
2004 .....	150.212	3.318	3.248	4.232	5.800	3.670	5.613	14.199	15.653	25.711	21.066	15.422	7.767	24.513
2005 .....	151.717	3.325	3.237	4.264	5.577	3.807	5.671	14.237	16.246	25.462	21.835	16.019	6.969	25.068
2006 <sup>6)</sup> ..	143.399	3.397	3.191	4.219	5.479	3.747	5.604	12.375	14.505	22.337	20.961	15.818	6.507	25.259
2007 .....	145.509	3.458	3.204	4.252	5.436	3.720	5.568	12.996	15.214	22.193	21.428	16.170	6.457	25.413
2008 .....	147.270	3.569	3.194	4.189	5.540	3.624	5.874	13.294	15.573	21.979	21.764	16.440	6.583	25.647
2009 .....	148.282	3.622	3.316	4.134	5.491	3.550	5.925	13.535	15.785	21.746	21.977	16.829	6.588	25.784
2010 .....	149.762	3.681	3.341	4.128	5.581	3.430	6.032	13.782	15.939	22.041	22.032	17.146	7.051	25.578

<sup>1)</sup> nach dem jeweiligen Gebietsstand bei den Volkszählungen und deren Fortschreibung; wo nichts anderes vermerkt, Bevölkerungsstand jeweils zum 31.12. (Wohnbevölkerung); ab 1987 Gesamtbevölkerung

<sup>2)</sup> VZ am 13.09.

<sup>3)</sup> VZ am 06.06.

<sup>4)</sup> VZ am 27.05.

<sup>5)</sup> VZ am 25.05

<sup>6)</sup> Registerbereinigung (siehe Seite 52)

davon im Alter von ... bis unter ... Jahren - Zahlen in Prozent													Bevölkerung insgesamt <sup>1)</sup>	J a h r
unter 3	3 bis unter 6	6 bis unter 10	10 bis unter 15	15 bis unter 18	18 bis unter 21	21 bis unter 25	25 bis unter 30	30 bis unter 40	40 bis unter 50	50 bis unter 60	60 bis unter 65	65 Jahre und älter		
4,1	3,9	6,1	8,5	4,3	4,3	6,1	8,3	14,4	15,8	11,8	4,1	8,4	117.291	1950 <sup>2)</sup>
4,0	3,8	4,9	7,1	4,4	5,2	6,7	5,8	13,6	13,5	14,6	5,7	10,7	125.047	1961 <sup>3)</sup>
4,2	3,9	4,9	6,9	4,7	4,4	6,9	6,5	12,2	13,0	14,8	6,0	11,7	125.180	1963
4,2	4,0	5,0	6,6	4,7	4,3	6,5	6,9	12,0	12,6	14,9	6,2	12,1	125.138	1964
4,1	4,0	5,2	6,7	4,6	4,2	6,2	7,1	11,8	12,8	14,6	6,2	12,3	125.349	1965
4,1	4,1	5,2	6,7	4,4	4,6	5,6	7,6	11,6	13,1	14,0	6,2	12,7	125.691	1966
3,9	4,2	5,3	6,7	4,4	4,7	5,6	7,5	11,6	13,4	13,4	6,3	13,1	125.300	1967
3,9	4,2	5,4	6,8	4,3	4,7	5,8	7,5	11,7	13,6	12,6	6,3	13,3	126.499	1968
3,7	4,0	5,4	6,8	4,2	4,9	6,3	7,5	12,1	13,4	12,0	6,3	13,4	128.816	1969
2,8	3,9	5,3	6,8	4,1	4,5	7,0	6,8	12,9	13,2	12,1	6,6	14,1	129.589	1970 <sup>4)</sup>
3,4	3,9	5,4	6,9	4,1	4,9	7,3	7,0	12,6	12,9	11,8	6,4	13,4	131.063	1970
3,0	3,7	5,3	6,8	4,2	4,9	7,5	6,7	13,3	12,6	11,9	6,5	13,7	131.639	1971
2,6	3,5	5,2	6,9	4,2	5,0	8,0	6,9	13,6	12,2	11,6	6,4	13,9	133.355	1972
2,3	3,2	5,0	6,7	4,2	5,3	8,2	7,0	13,9	12,0	11,5	6,5	14,2	133.781	1973
2,2	2,9	4,8	6,8	4,3	5,4	8,4	7,2	13,5	11,9	11,3	6,5	14,7	132.903	1974
2,1	2,6	4,7	6,8	4,3	5,2	8,7	7,8	13,0	11,9	11,6	6,2	15,1	131.604	1975
2,1	2,3	4,4	6,8	4,3	5,3	8,9	8,1	12,7	11,9	11,9	5,7	15,6	129.857	1976
2,0	2,2	4,1	6,8	4,2	5,6	9,1	8,6	12,6	11,9	12,2	5,0	15,7	133.541	1977
2,0	2,1	3,8	6,6	4,3	5,7	9,1	8,8	12,4	11,9	12,7	4,5	16,2	132.905	1978
1,9	2,1	3,3	6,4	4,4	5,8	9,1	9,1	12,2	12,1	12,7	4,2	16,7	132.277	1979
2,0	1,9	3,1	6,2	4,4	5,9	9,5	9,1	11,9	12,4	12,3	4,6	16,6	132.088	1980
2,1	1,9	2,8	5,8	4,4	5,8	10,0	9,3	11,9	12,4	11,9	5,2	16,4	132.162	1981
2,2	1,9	2,7	5,3	4,4	5,8	10,5	9,3	12,0	12,4	11,6	5,7	16,2	131.016	1982
2,2	1,9	2,6	4,9	4,2	5,8	10,7	9,6	12,2	12,5	11,3	6,2	16,1	129.747	1983
2,1	2,0	2,5	4,4	4,0	5,8	10,6	9,9	12,6	12,3	11,3	6,2	16,3	128.966	1984
2,1	2,1	2,5	4,0	3,7	5,7	10,5	10,4	13,2	11,9	11,2	6,1	16,6	128.761	1985
2,1	2,1	2,5	3,8	3,4	5,6	10,5	10,9	13,7	11,6	11,2	5,8	16,9	129.417	1986
.	.	.	.	.	.	.	.	.	.	.	.	.	127.781	1987 <sup>5)</sup>
2,1	2,0	2,7	3,7	3,1	5,5	10,7	10,5	13,2	12,5	11,1	5,7	17,2	128.219	1987
2,3	2,0	2,7	3,6	2,7	5,1	10,8	11,0	13,4	12,3	11,1	5,6	17,3	129.255	1988
2,4	2,0	2,8	3,6	2,6	4,6	10,9	11,4	13,7	12,1	11,3	5,5	17,2	130.638	1989
2,5	2,1	2,8	3,6	2,4	4,2	10,8	11,8	14,1	11,7	11,5	5,3	17,1	132.838	1990
2,5	2,2	2,7	3,7	2,4	3,8	10,5	12,4	14,7	11,4	11,7	5,0	16,9	134.997	1991
2,5	2,2	2,8	3,7	2,3	3,6	9,9	12,9	15,4	11,5	11,8	4,8	16,7	137.157	1992
2,5	2,4	2,8	3,7	2,3	3,6	9,6	13,0	15,9	11,3	11,8	4,6	16,6	139.132	1993
2,4	2,4	2,9	3,8	2,3	3,6	8,9	12,9	16,6	11,2	11,8	4,6	16,6	140.197	1994
2,3	2,4	3,0	3,7	2,4	3,5	8,6	12,8	17,2	11,4	11,4	4,6	16,6	141.268	1995
2,3	2,4	3,1	3,8	2,4	3,5	8,4	12,4	17,8	11,6	11,3	4,7	16,4	141.142	1996
2,3	2,3	3,1	3,8	2,4	3,5	8,3	11,7	18,4	11,8	11,1	4,9	16,3	141.497	1997
2,4	2,2	3,1	3,8	2,4	3,5	8,5	11,1	18,9	11,9	10,9	5,2	16,1	141.394	1998
2,5	2,1	3,1	3,9	2,4	3,6	8,4	10,7	19,3	12,0	10,6	5,4	16,0	142.577	1999
2,4	2,2	3,0	4,1	2,4	3,7	8,5	10,0	18,4	12,9	10,6	5,7	16,2	142.718	2000
2,3	2,3	2,9	4,0	2,4	3,8	8,8	10,0	18,2	13,2	10,3	5,8	16,1	145.298	2001
2,3	2,3	2,8	4,0	2,4	3,7	9,0	10,1	17,9	13,4	10,3	5,6	16,1	146.824	2002
2,2	2,2	2,8	3,9	2,5	3,7	9,3	10,2	17,5	13,7	10,3	5,4	16,2	148.869	2003
2,2	2,2	2,8	3,9	2,4	3,7	9,5	10,4	17,1	14,0	10,3	5,2	16,3	150.212	2004
2,2	2,1	2,8	3,7	2,5	3,7	9,4	10,7	16,8	14,4	10,6	4,6	16,5	151.717	2005
2,4	2,2	2,9	3,8	2,6	3,9	8,6	10,1	15,6	14,6	11,0	4,5	17,6	143.399	2006 <sup>6)</sup>
2,4	2,2	2,9	3,7	2,6	3,8	8,9	10,5	15,3	14,7	11,1	4,4	17,5	145.509	2007
2,4	2,2	2,8	3,8	2,5	4,0	9,0	10,6	14,9	14,8	11,2	4,5	17,4	147.270	2008
2,4	2,2	2,8	3,7	2,4	4,0	9,1	10,6	14,7	14,8	11,3	4,4	17,4	148.282	2009
2,5	2,2	2,8	3,7	2,3	4,0	9,2	10,6	14,7	14,7	11,4	4,7	17,1	149.762	2010

<sup>1)</sup> nach dem jeweiligen Gebietsstand bei den Volkszählungen und deren Fortschreibung; wo nichts anderes vermerkt, Bevölkerungsstand jeweils zum 31.12. (Wohnbevölkerung); ab 1987 Gesamtbevölkerung

<sup>2)</sup> VZ am 13.09      <sup>3)</sup> VZ am 06.06.      <sup>4)</sup> VZ am 27.05      <sup>5)</sup> VZ am 25.05.      <sup>6)</sup> Registerbereinigung (siehe Seite 52)

Quelle: Bevölkerungsstatistik der Stadt Regensburg

20.5 Bevölkerungsentwicklung <sup>1)</sup>

J a h r	Geburten		Sterbefälle		Zuzüge		Fortzüge		Eheschließungen <sup>2)</sup>		Ehescheidungen		Ausländeranteil <sup>4)</sup> in %
	insgesamt	auf 1.000 Einwohner <sup>3)</sup>	insgesamt	auf 1.000 Einwohner <sup>3)</sup>	insgesamt	auf 1.000 Einwohner <sup>3)</sup>	insgesamt	auf 1.000 Einwohner <sup>3)</sup>	insgesamt	auf 1.000 Einwohner <sup>3)</sup>	insgesamt	auf 1.000 Einwohner <sup>3)</sup>	
1958 .....	1.669	13,6	1.335	10,9	7.952	65,0	6.654	54,4	1.141	9,2	.	.	1,5
1959 .....	1.749	14,1	1.312	10,6	8.031	64,8	7.050	56,9	1.204	9,6	.	.	1,5
1960 .....	1.736	13,9	1.467	11,8	7.313	58,7	7.800	62,6	1.215	9,7	.	.	1,5
1961 .....	1.826	14,7	1.374	11,0	7.715	62,0	8.018	64,4	1.181	9,5	113	0,9	1,4
1962 .....	1.831	14,7	1.414	11,3	7.544	60,4	7.850	62,9	1.212	9,7	135	1,1	1,7
1963 .....	1.881	15,0	1.481	11,8	7.618	60,9	7.980	63,8	1.155	9,2	142	1,1	1,7
1964 .....	1.784	14,3	1.485	11,9	7.740	61,8	8.081	64,6	1.108	8,9	147	1,2	1,6
1965 .....	1.734	13,8	1.525	12,2	8.893	71,0	8.891	71,0	1.107	8,8	164	1,3	1,9
1966 .....	1.736	13,8	1.550	12,3	9.352	74,5	9.196	73,3	1.139	9,1	175	1,4	1,9
1967 .....	1.646	13,1	1.565	12,5	8.709	69,4	9.181	73,2	1.054	8,4	154	1,2	1,9
1968 .....	1.663	13,2	1.510	12,0	8.988	71,4	7.942	63,1	1.084	8,6	211	1,7	2,2
1969 .....	1.493	11,7	1.634	12,8	10.471	82,0	8.013	62,8	1.058	8,3	202	1,6	2,9
1970 .....	1.394	10,7	1.594	12,3	10.841	83,4	8.394	64,6	1.047	8,1	195	1,5	3,5
1971 .....	1.174	8,9	1.632	12,4	10.817	82,4	9.873	75,2	1.001	7,6	196	1,5	3,5
1972 .....	1.166	8,8	1.616	12,2	12.461	94,0	10.295	77,7	859	6,5	102	0,8	4,3
1973 .....	1.044	7,8	1.638	12,3	12.054	90,2	11.028	82,6	919	6,9	173	1,3	5,0
1974 .....	1.099	8,2	1.703	12,8	10.137	76,0	10.445	78,3	889	6,7	249	1,9	4,6
1975 .....	1.026	7,8	1.692	12,8	8.777	66,4	9.436	71,3	920	7,0	266	2,0	4,1
1976 .....	977	7,5	1.657	12,7	8.173	62,5	9.242	70,7	837	6,4	297	2,3	4,0
1977 .....	907	6,9	1.587	12,1	9.307	70,7	9.095	69,1	817	6,2	148	1,1	4,0
1978 .....	911	6,8	1.597	12,0	8.842	66,4	9.214	69,2	754	5,7	87	0,7	4,0
1979 .....	943	7,1	1.532	11,6	8.995	67,8	9.034	68,1	854	6,4	205	1,5	4,0
1980 .....	1.045	7,9	1.614	12,2	9.582	72,5	9.202	69,6	863	6,5	188	1,4	4,3
1981 .....	1.021	7,7	1.614	12,2	9.156	69,3	8.489	64,2	832	6,3	237	1,8	4,4
1982 .....	1.036	7,9	1.649	12,5	9.157	69,6	9.690	73,6	820	6,2	353	2,7	4,4
1983 .....	1.006	7,7	1.637	12,6	9.066	69,5	9.704	74,4	865	6,6	204	1,6	4,3
1984 .....	926	7,2	1.547	12,0	8.862	68,5	9.022	69,7	881	6,8	330	2,6	4,2
1985 .....	916	7,1	1.573	12,2	8.519	66,1	8.067	62,6	884	6,9	289	2,2	4,3
1986 .....	1.048	8,1	1.553	12,0	9.654	74,8	8.493	65,8	861	6,7	255	2,0	4,6
1987 .....	963	7,5	1.534	11,9	9.825	76,3	8.504	66,0	919	7,1	350	2,7	4,6
1988 .....	1.142	8,9	1.534	11,9	9.598	74,6	8.170	63,5	925	7,2	332	2,6	4,9
1989 .....	1.121	8,6	1.528	11,8	10.049	77,3	8.259	63,6	989	7,6	331	2,5	5,3
1990 .....	1.246	9,5	1.625	12,3	11.096	84,2	8.517	64,7	1.024	7,8	360	2,7	6,0
1991 .....	1.221	9,1	1.638	12,2	10.943	81,7	8.367	62,5	1.019	7,6	334	2,5	6,6
1992 .....	1.197	8,8	1.581	11,6	12.333	90,6	9.789	71,9	962	7,1	300	2,2	7,6
1993 .....	1.194	8,6	1.581	11,4	12.907	93,4	10.545	76,3	830	6,0	431	3,1	8,3
1994 .....	1.122	8,0	1.487	10,6	12.618	90,3	11.188	80,1	867	6,2	451	3,2	8,8
1995 .....	1.157	8,2	1.458	10,4	11.990	85,2	10.618	75,4	838	6,0	390	2,8	9,2
1996 .....	1.162	8,2	1.566	11,1	11.278	79,9	11.000	77,9	934	6,6	419	3,0	9,4
1997 .....	1.220	8,6	1.485	10,5	11.464	81,1	10.844	76,7	921	6,5	517	3,7	9,7
1998 .....	1.252	8,9	1.461	10,3	11.691	82,7	11.585	81,9	870	6,2	494	3,5	9,4
1999 .....	1.203	8,5	1.386	9,8	11.980	84,4	10.614	74,8	927	6,5	438	3,1	9,8
2000 .....	1.148	8,1	1.396	9,8	12.492	88,0	10.650	75,0	1.334	9,4	590	4,2	8,6
2001 .....	1.197	8,3	1.382	9,6	13.196	91,6	10.431	72,4	1.287	8,9	602	4,2	8,9
2002 .....	1.138	7,8	1.428	9,8	12.579	86,1	10.763	73,7	1.332	9,1	597	4,1	9,1
2003 .....	1.135	7,7	1.327	9,0	12.545	84,9	10.308	69,7	1.321	8,9	588	4,0	9,2
2004 .....	1.220	8,2	1.381	9,2	12.652	84,6	11.148	74,5	1.281	8,6	641	4,3	9,1
2005 .....	1.195	7,9	1.408	9,3	12.659	83,9	10.941	72,5	1.310	8,7	616	4,1	9,2
2006 <sup>5)</sup> ..	1.208	8,2	1.374	9,3	12.663	85,8	20.815	141,1	1.269	8,6	562	3,8	9,8
2007 .....	1.229	8,5	1.344	9,3	13.497	93,4	11.272	78,0	1.210	8,4	563	3,9	9,7
2008 .....	1.276	8,7	1.322	9,0	13.003	88,8	11.196	76,5	1.251	8,5	520	3,6	9,7
2009 .....	1.333	9,0	1.329	9,0	12.380	83,8	11.372	77,0	1.179	8,0	534	3,6	9,6
2010 .....	1.307	8,8	1.335	9,0	12.741	85,5	11.233	75,4	1.290	8,7	514	3,4	9,8

<sup>1)</sup> nach dem jeweiligen Gebietsstand<sup>2)</sup> bis 1982 Ereignisortsprinzip, von 1983 bis 1999 nach dem Wohnortsprinzip, ab 2000 alle Eheschließungen, bei denen mindestens ein Ehegatte in Regensburg gemeldet ist<sup>3)</sup> Gesamtbevölkerung (siehe Seite 52)<sup>4)</sup> an der Gesamtbevölkerung (siehe Seite 52)<sup>5)</sup> Registerbereinigung (siehe Seite 52)

Quelle: Bevölkerungsstatistik der Stadt Regensburg

## 20.6 Ausländer nach ihrer Staatsangehörigkeit

J a h r	Aus- länder insge- samt	d a v o n											
		Euro- päische Staaten	darunter			Amerika- nische Staaten	darunter USA	Afrika- nische Staaten	darunter Tune- sien	Asia- tische Staaten	darunter Iran	Austra- lien Neusee- land, Fidschi	sonstige/ staaten- lose/ ungeklärt
			EU 1)	Türkei	Jugos- lawien 2)								
1954 .....	2.029	1.885	110	9	60	52	.	-	-	8	.	-	84
1955 .....	1.968	1.841	108	5	65	67	65	-	-	14	-	-	46
1956 .....	1.910	1.740	111	5	68	94	87	-	-	24	-	-	52
1957 .....	1.831	1.605	129	5	72	144	135	-	-	24	2	1	57
1958 .....	1.839	1.560	125	5	66	196	186	3	-	23	2	1	56
1959 .....	1.838	1.528	126	5	56	228	217	3	-	31	5	-	48
1960 .....	1.891	1.534	134	4	64	274	260	6	-	25	5	1	51
1961 .....	1.765	1.483	139	7	55	172	154	-	-	37	1	1	72
1962 .....	2.173	1.857	197	18	79	204	178	13	-	35	2	2	62
1963 .....	2.168	1.853	183	18	79	206	180	15	-	36	2	2	56
1964 .....	2.059	1.787	173	27	82	117	92	32	-	22	7	1	100
1965 .....	2.389	1.439	219	67	95	134	105	14	-	39	10	3	760
1966 .....	2.401	1.457	230	111	141	128	48	15	-	54	20	2	745
1967 .....	2.358	1.777	195	83	152	129	107	15	-	53	19	4	380
1968 .....	2.766	2.144	248	82	445	151	123	13	-	61	23	2	395
1969 .....	3.694	2.878	299	160	904	141	119	203	190	68	25	4	400
1970 .....	4.526	3.075	340	366	1.138	177	156	164	149	98	28	3	1.009
1971 .....	4.609	4.090	374	452	1.095	239	202	195	171	76	26	4	5
1972 .....	5.668	5.012	416	880	1.391	211	191	239	204	112	21	8	86
1973 .....	6.717	6.046	480	1.420	1.661	237	211	256	318	106	23	7	65
1974 .....	6.050	5.367	498	1.411	1.497	244	214	249	205	119	25	6	65
1975 .....	5.374	4.729	435	1.290	1.343	240	219	234	194	114	15	8	49
1976 .....	5.204	4.530	410	1.296	1.289	246	231	244	186	137	21	6	41
1977 .....	5.139	4.405	419	1.315	1.234	242	220	208	175	229	104	5	50
1978 .....	5.268	4.403	423	1.365	1.252	288	262	269	165	261	108	5	42
1979 .....	5.123	4.429	403	1.500	1.197	247	215	227	179	181	24	3	36
1980 .....	5.485	4.672	437	1.704	1.202	249	218	321	182	206	25	3	34
1981 .....	5.701	4.726	531	1.795	1.177	261	235	410	191	256	35	9	39
1982 .....	5.686	4.767	544	1.863	1.176	285	248	293	174	297	33	8	36
1983 .....	5.486	4.615	521	1.822	1.116	292	247	258	174	282	39	6	33
1984 .....	5.318	4.436	537	1.693	1.070	263	229	286	177	293	49	7	33
1985 .....	5.402	4.435	511	1.629	1.064	310	268	258	168	339	58	9	51
1986 .....	5.866	4.588	791	1.660	1.077	321	265	354	163	550	152	8	45
1987 .....	6.067	4.779	839	1.675	1.089	317	266	335	161	584	115	9	43
1988 .....	6.303	5.001	863	1.814	1.126	341	293	286	161	613	116	7	55
1989 .....	6.473	5.160	899	1.853	1.152	326	278	284	166	651	101	7	45
1990 .....	7.398	5.905	1.020	1.928	1.171	352	294	302	176	775	81	5	59
1991 .....	8.415	6.625	1.157	2.048	1.235	372	305	398	177	953	107	7	60
1992 .....	9.851	7.876	1.248	2.090	1.561	422	338	467	173	1.013	101	11	62
1993 .....	10.892	8.657	1.387	2.151	2.194	468	373	525	168	1.175	97	11	56
1994 .....	11.372	9.065	1.429	2.152	2.644	439	337	595	161	1.207	109	13	53
1995 .....	11.924	9.250	2.060	2.190	2.860	445	333	697	138	1.443	116	11	78
1996 .....	12.253	9.423	1.952	2.199	2.926	473	340	715	136	1.550	113	12	80
1997 .....	12.943	9.857	2.106	2.344	2.847	489	355	751	136	1.751	118	10	85
1998 .....	12.251	9.327	2.044	2.271	2.631	478	346	623	115	1.725	109	9	89
1999 .....	12.295	9.288	2.015	2.228	2.593	456	303	592	124	1.871	105	14	74
2000 .....	12.266	9.073	2.116	2.208	2.291	466	285	602	132	2.036	100	16	73
2001 .....	12.944	9.441	2.182	2.203	2.298	488	316	631	120	2.290	102	18	76
2002 .....	13.321	9.625	2.140	2.153	2.313	529	326	667	113	2.413	95	20	67
2003 .....	13.704	9.890	2.216	2.115	2.334	532	297	688	102	2.506	76	23	65
2004 .....	13.638	9.757	3.390	2.025	2.333	551	317	655	104	2.578	76	22	75
2005 .....	14.000	10.026	3.515	2.020	2.378	558	303	651	102	2.692	60	18	55
2006 .....	13.982	10.140	3.718	1.956	2.429	587	312	639	97	2.540	58	20	56
2007 .....	14.168	10.218	4.536	1.926	2.436	606	293	676	101	2.593	59	21	54
2008 .....	14.292	10.395	4.735	1.869	2.431	607	291	662	92	2.547	54	19	62
2009 .....	14.230	10.307	4.705	1.817	2.438	612	283	684	95	2.555	58	19	53
2010 .....	14.716	10.684	5.082	1.766	2.453	592	259	753	98	2.615	72	24	48

1) zum jeweiligen Gebietsstand

Gründung 1951: Deutschland, Frankreich, Italien, Benelux-Staaten

1973: Beitritt von Dänemark, Großbritannien und Irland

1981: Beitritt von Griechenland

1986: Beitritt von Spanien und Portugal

1995: Beitritt von Finnland, Österreich, Schweden

2004: Beitritt von Estland, Lettland, Litauen, Malta,

Polen, Slowakei, Slowenien, Tschechien,

Ungarn, Zypern

2) ab 1992 ehemaliges Jugoslawien und alle Nachfolgestaaten

2007: Beitritt von Bulgarien und Rumänien

Quelle: bis 1999 Ausländerstatistik des Bundesverwaltungsamtes, Köln; ab dem Jahr 2000 Bevölkerungsstatistik der Stadt Regensburg

## 20.7 Sozialversicherungspflichtig beschäftigte Arbeitnehmer <sup>1)</sup>

J a h r	Be- schäftigte am Arbeitsort ins- gesamt	d a v o n						darunter Ausländer	
		Arbeiter	darunter		Angestellte	darunter		insgesamt	männlich
			männlich	Ausländer		männlich	Ausländer		
1978 .....	66.285	36.405	24.481	2.172	29.880	13.337	492	2.664	1.504
1979 .....	67.921	36.796	25.020	2.163	31.125	13.768	530	2.693	1.551
1980 .....	69.683	37.447	25.522	2.314	32.236	14.046	634	2.948	1.743
1981 .....	69.551	36.371	24.957	1.949	33.180	14.452	550	2.499	1.460
1982 .....	68.267	35.174	24.097	1.713	33.093	14.306	483	2.196	1.268
1983 .....	67.028	33.967	23.265	1.596	33.061	14.159	496	2.092	1.167
1984 .....	67.259	33.819	22.962	1.561	33.440	14.324	490	2.051	1.137
1985 .....	67.974	33.812	23.074	1.550	34.162	14.640	498	2.048	1.157
1986 .....	69.787	34.879	23.924	1.620	34.908	15.011	506	2.126	1.243
1987 .....	72.911	36.338	25.161	1.683	36.573	15.758	532	2.215	1.303
1988 .....	74.689	37.256	26.320	1.779	37.433	16.152	547	2.326	1.419
1989 .....	75.451	37.048	26.250	1.776	38.403	16.440	573	2.349	1.459
1990 .....	78.450	38.626	27.491	2.028	39.824	17.082	615	2.643	1.676
1991 .....	83.036	41.251	29.722	2.435	41.785	17.871	691	3.126	2.030
1992 .....	85.996	42.332	30.635	3.073	43.664	18.434	797	3.870	2.552
1993 .....	83.984	39.539	28.394	3.255	44.445	18.730	916	4.171	2.686
1994 .....	84.454	39.469	28.460	3.466	44.985	18.823	954	4.420	2.834
1995 .....	84.487	39.585	28.574	3.786	44.902	18.869	946	4.732	3.057
1996 .....	83.795	38.461	27.373	3.605	45.334	19.286	971	4.576	2.897
1997 .....	82.125	36.855	26.426	3.461	45.270	19.458	966	4.427	2.789
1998 .....	83.738	38.284	27.686	3.682	45.454	19.714	962	4.644	3.013
1999 .....	86.876	38.633	27.970	3.534	48.243	21.298	1.020	4.554	2.957
2000 .....	89.680	39.398	28.120	3.254	50.282	22.266	1.106	4.360	2.721
2001 .....	91.763	40.042	28.583	3.503	51.721	22.987	1.242	4.745	2.946
2002 .....	92.352	39.468	28.061	3.425	52.884	23.313	1.316	4.741	2.877
2003 .....	92.071	39.125	27.654	.	52.946	23.613	.	4.567	2.732
2004 .....	92.356	39.332	27.952	.	53.024	23.741	.	4.713	2.813
2005 .....	92.565	.	.	.	.	.	.	4.771	2.845
2006 .....	94.004	.	.	.	.	.	.	4.894	2.880
2007 .....	97.126	.	.	.	.	.	.	5.310	3.188
2008 .....	99.002	.	.	.	.	.	.	5.441	3.200
2009 .....	96.153	.	.	.	.	.	.	5.086	2.910
2010 .....	99.332	.	.	.	.	.	.	5.569	3.202

<sup>1)</sup> erfasst sind alle Arbeitnehmer und Auszubildende, die kranken-, renten- und/oder pflegeversicherungspflichtig oder beitragspflichtig nach dem Arbeitsförderungsgesetz sind. Nicht enthalten sind Selbständige, mithelfende Familienangehörige, Beamte und ausschließlich geringfügig Beschäftigte sowie nicht der Versicherungspflicht unterliegende Arbeitnehmer; Stand jeweils 30.06.

Quelle: Bayerisches Landesamt für Statistik und Datenverarbeitung



## 20.8 Sozialversicherungspflichtig beschäftigte Arbeitnehmer <sup>1)</sup> nach Wirtschaftsabteilungen

J a h r	Be- schäftigte am Arbeitsort ins- gesamt	d a v o n									
		Land- u. Forst- wirtschaft	Energie Wasser Bergbau	Ver- arbei- tendes Gewerbe	Bau- gewerbe	Handel	Verkehr u. Nach- richten- über- mittlung	Kredit- institute	Dienst- leistungen	Org. ohne Erwerbs- charakter	Gebiets- körper- schaften
1978 .....	66.285	210	918	20.102	5.384	12.502	5.369	2.732	11.762	1.640	5.666
1979 .....	67.921	186	1.056	20.390	5.497	12.671	5.569	2.872	12.363	1.569	5.748
1980 .....	69.683	162	1.092	20.641	5.806	12.929	5.842	2.897	12.922	1.591	5.801
1981 .....	69.551	149	1.086	20.019	5.603	12.925	6.006	2.984	13.230	1.686	5.863
1982 .....	68.267	120	1.086	19.363	4.939	12.531	5.932	3.022	13.708	1.743	5.823
1983 .....	67.028	104	1.098	18.313	4.854	12.275	5.905	3.055	13.813	1.768	5.843
1984 .....	67.259	107	1.123	18.228	4.666	12.331	5.800	3.089	14.183	1.857	5.875
1985 .....	67.974	110	1.134	18.177	4.790	12.500	5.664	3.170	14.638	1.975	5.816
1986 .....	69.787	108	1.146	19.257	4.835	12.266	5.519	3.186	15.549	1.867	6.054
1987 .....	72.911	103	1.130	20.316	4.728	12.265	5.395	3.380	17.477	1.928	6.189
1988 .....	74.689	102	1.128	23.372	4.926	12.019	5.358	3.472	16.244	1.949	6.119
1989 .....	75.451	213	1.121	23.548	4.704	12.013	5.317	3.595	16.934	1.880	6.126
1990 .....	78.450	211	1.137	25.262	4.620	12.099	5.435	3.725	17.905	1.880	6.176
1991 .....	83.036	210	1.163	27.573	4.500	12.477	5.675	3.966	19.212	2.002	6.258
1992 .....	85.996	194	1.198	28.575	4.529	12.536	5.777	4.010	20.780	2.034	6.363
1993 .....	83.984	189	1.204	26.998	4.263	12.192	5.609	4.047	21.182	2.080	6.220
1994 .....	84.454	81	1.185	26.868	4.162	11.634	5.766	4.014	22.382	2.137	6.225
1995 .....	84.487	82	1.140	27.617	3.969	11.130	5.510	3.969	22.204	2.252	6.614
1996 .....	83.795	92	1.112	26.967	3.580	11.171	5.392	4.295	22.328	1.912	6.946
1997 .....	82.125	89	1.079	26.594	3.143	11.098	4.722	4.179	22.591	1.980	6.650
1998 .....	83.738	86	1.013	28.366	2.997	9.830	4.548	4.148	23.879	2.174	6.697
1999 <sup>2)</sup> ..	86.876	.	.	.	.	.	.	.	.	.	.
2000 .....	89.680	.	.	.	.	.	.	.	.	.	.
2001 .....	91.763	.	.	.	.	.	.	.	.	.	.
2002 .....	92.352	.	.	.	.	.	.	.	.	.	.
2003 .....	92.071	.	.	.	.	.	.	.	.	.	.
2004 .....	92.356	.	.	.	.	.	.	.	.	.	.
2005 .....	92.565	.	.	.	.	.	.	.	.	.	.
2006 .....	94.004	.	.	.	.	.	.	.	.	.	.
2007 .....	97.126	.	.	.	.	.	.	.	.	.	.
2008 .....	99.002	.	.	.	.	.	.	.	.	.	.
2009 .....	96.153	.	.	.	.	.	.	.	.	.	.
2010 .....	99.332	.	.	.	.	.	.	.	.	.	.

<sup>1)</sup> erfasst sind alle Arbeitnehmer und Auszubildende, die kranken-, renten- und/oder pflegeversicherungspflichtig oder beitragspflichtig nach dem Arbeitsförderungsgesetz sind. Nicht enthalten sind Selbständige, mithelfende Familienangehörige, Beamte und ausschließlich geringfügig Beschäftigte sowie nicht der Versicherungspflicht unterliegende Arbeitnehmer; Stand jeweils 30.06.

<sup>2)</sup> wegen Umstellung auf die neue "Klassifikation der Wirtschaftszweige" (WZ 93) Fortführung der Zeitreihe nicht möglich

Quelle: Bayerisches Landesamt für Statistik und Datenverarbeitung

## 20.9 Arbeitslose und gemeldete Stellen im Bezirk <sup>1)</sup> der Hauptagentur für Arbeit Regensburg

J a h r	Arbeits- lose ins- gesamt	d a r u n t e r							Arbeits- losen- quote <sup>3)</sup>	Arbeits- losen- quote <sup>4)</sup>	ge- meldete Stellen
		Männer	Arbeiter	Aus- länder	unter 20 Jahren	ältere Arbeits- lose <sup>2)</sup>	Schwer- behinderte	Teilzeit- arbeits- lose			
1961 .....	1.296	985	.	.	.	.	.	.	.	.	2.332
1962 .....	1.005	694	.	.	.	.	.	.	.	.	2.815
1963 .....	1.426	1.039	.	.	.	.	.	.	.	.	3.180
1964 .....	.	.	.	.	.	.	.	.	.	.	.
1965 .....	.	.	.	.	.	.	.	.	.	.	.
1966 .....	.	.	.	.	.	.	.	.	.	.	.
1967 .....	2.929	1.886	.	.	.	.	.	.	.	3,8	1.089
1968 .....	2.139	1.395	.	.	.	.	.	.	.	2,7	1.782
1969 .....	1.114	719	.	.	.	.	.	.	.	1,4	4.012
1970 .....	711	429	.	.	.	.	.	.	.	0,9	4.721
1971 .....	915	408	.	.	.	.	.	.	.	1,2	3.345
1972 .....	1.042	515	.	.	.	.	.	.	.	1,3	3.158
1973 .....	1.160	610	.	.	.	.	.	.	.	1,3	3.472
1974 .....	2.659	1.512	.	.	.	.	.	.	.	3,0	1.658
1975 .....	5.909	3.515	.	.	.	.	.	.	.	6,5	836
1976 .....	6.150	3.392	.	.	.	.	.	.	.	6,5	822
1977 .....	6.549	3.161	.	337	603	189	.	1.186	.	6,8	749
1978 .....	6.400	2.722	.	327	515	190	271	1.347	.	6,6	933
1979 .....	5.214	2.094	.	254	372	238	374	1.165	.	5,4	1.129
1980 .....	5.409	2.205	.	248	394	256	452	1.079	.	5,6	1.108
1981 .....	7.290	3.205	.	443	604	333	555	1.260	.	7,4	691
1982 .....	10.227	5.275	.	682	944	411	689	1.329	.	10,4	409
1983 .....	11.785	6.101	.	729	1.058	419	785	1.334	.	12,0	279
1984 .....	11.566	5.991	.	668	851	370	745	1.166	.	11,8	325
1985 .....	11.668	6.044	.	646	795	328	693	1.094	.	12,0	356
1986 .....	10.946	5.596	.	687	648	315	686	1.042	.	11,4	569
1987 .....	10.465	5.182	.	700	538	378	750	1.105	.	10,9	678
1988 .....	10.557	4.939	.	617	462	447	778	1.136	.	11,0	878
1989 .....	9.549	4.343	.	551	305	462	755	1.021	.	8,7	987
1990 .....	8.360	3.681	.	463	242	507	723	1.023	.	7,4	1.354
1991 .....	7.040	3.486	.	588	186	520	704	855	.	6,0	1.555
1992 .....	7.226	3.669	.	585	192	484	735	881	.	6,0	1.600
1993 .....	9.391	4.774	.	888	287	.	847	1.104	.	7,6	1.505
1994 .....	9.949	5.010	.	930	311	.	865	1.162	.	8,0	1.366
1995 .....	9.678	5.001	5.874	1.027	328	1.984	893	1.142	.	7,8	1.443
1996 .....	11.182	6.012	6.835	1.356	353	2.294	951	1.301	.	9,0	1.323
1997 .....	12.347	6.620	7.531	1.478	369	2.559	1.091	1.421	.	9,8	1.109
1998 .....	11.823	6.181	7.099	1.385	343	2.695	1.140	1.500	8,2	9,3	1.651
1999 .....	10.775	5.620	6.330	1.218	285	2.662	1.084	1.479	7,3	8,4	1.903
2000 .....	9.869	5.131	5.733	1.133	275	2.398	1.005	1.437	6,5	7,3	2.311
2001 .....	9.858	5.148	5.685	1.219	305	2.055	926	1.495	6,3	7,0	2.118
2002 .....	10.381	5.767	6.106	1.397	316	1.780	823	1.485	6,5	7,2	1.897
2003 .....	11.174	6.278	6.476	1.476	356	1.467	782	1.556	6,9	7,7	1.490
2004 .....	11.186	6.192	6.485	1.464	363	1.176	741	1.532	6,8	7,6	1.332
2005 .....	12.259	6.546	7.380	1.757	449	1.336	739	.	7,5	8,3	1.444
2006 .....	11.058	5.829	.	1.616	332	1.293	727	.	6,7	7,5	2.315
2007 .....	8.612	4.300	.	1.243	215	1.053	658	.	5,1	5,8	2.522
2008 .....	7.130	3.736	.	1.115	141	984	605	.	4,2	4,8	1.866
2009 .....	8.767	4.975	.	1.340	160	1.300	675	.	5,1	5,8	1.351
2010 .....	7.435	4.126	.	1.103	126	1.418	663	.	4,3	4,9	1.564

<sup>1)</sup> Stadt und Landkreis Regensburg; alle Angaben im Jahresdurchschnitt

<sup>2)</sup> bis 1992: 59 Jahre und älter; ab 1995: 55 Jahre und älter

<sup>3)</sup> Arbeitslose in % aller ziviler Erwerbspersonen

<sup>4)</sup> Arbeitslose in % der abhängigen zivilen Erwerbspersonen

Quelle: Arbeitsmarktbericht der Agentur für Arbeit Regensburg - eigene Berechnungen

20.10 Verarbeitendes Gewerbe <sup>1)</sup>

J a h r	Be- triebe <sup>2)</sup>	Beschäftigte <sup>2)</sup>			Bruttolohn- und Bruttogehaltssumme		Gesamtumsatz		Auslandsumsatz		Arbeits- stunden <sup>4)</sup>  je Be- schäftig- ten
		ins- gesamt	je Betrieb	je 1.000 Ein- wohner <sup>3)</sup>	ins- gesamt in Mio. €	je Beschäf- tigten in 1.000 €	ins- gesamt in Mrd. €	je Beschäf- tigten in 1.000 €	ins- gesamt in Mrd. €	je Beschäf- tigten in 1.000 €	
1978 .....	111	19.326	174	145	257,8	13,3	0,78	40,4	0,09	4,4	.
1979 .....	112	19.033	170	144	266,4	14,0	0,77	40,4	0,08	4,2	1.297
1980 .....	111	19.011	171	144	284,1	14,9	0,86	45,3	0,09	5,0	.
1981 .....	109	18.470	169	140	284,4	15,4	0,91	49,1	0,11	6,0	1.209
1982 .....	111	17.759	160	135	292,0	16,4	0,92	51,5	0,11	6,3	1.187
1983 .....	114	16.894	148	130	291,9	17,3	0,93	55,0	0,10	6,1	.
1984 .....	109	16.471	151	127	291,8	17,7	1,05	64,0	0,13	7,9	1.202
1985 .....	111	16.809	151	130	312,4	18,6	1,04	61,9	0,13	7,6	1.166
1986 .....	104	18.137	174	140	361,1	19,9	1,07	58,8	0,16	8,7	1.144
1987 .....	109	19.906	183	155	416,7	20,9	1,02	51,4	0,15	7,5	1.148
1988 .....	107	20.827	195	162	459,7	22,1	1,06	50,8	0,18	8,8	1.123
1989 .....	104	21.143	203	163	491,7	23,3	1,10	52,0	0,21	9,8	1.112
1990 .....	107	22.856	214	173	572,5	25,0	1,23	53,8	0,22	9,7	1.087
1991 .....	109	25.088	230	187	681,8	27,2	1,52	60,7	0,25	9,9	1.094
1992 .....	108	26.059	241	192	761,5	29,2	1,54	59,2	0,31	12,0	1.108
1993 .....	110	24.505	223	177	787,8	32,1	4,33	176,6	1,93	78,6	1.086
1994 .....	106	24.207	228	173	813,0	33,6	5,10	210,6	2,16	89,0	1.092
1995 <sup>5)</sup> ..	95	24.820	261	176	866,4	34,9	5,50	221,8	.	.	1.070
1996 .....	94	24.300	259	172	896,8	36,9	5,80	238,6	2,44	100,4	1.034
1997 .....	87	23.872	274	169	926,0	38,8	8,16	342,0	4,23	177,4	976
1998 .....	92	26.149	284	185	1.014,2	38,8	9,75	372,8	5,16	197,4	971
1999 .....	90	27.601	307	194	1.095,0	39,7	11,28	408,8	6,36	230,5	917
2000 .....	85	28.815	339	202	1.170,5	40,6	9,44	327,6	4,41	152,9	897
2001 .....	84	30.039	358	209	1.272,4	42,4	10,04	334,3	5,35	178,0	879
2002 .....	81	28.000	346	192	1.296,1	46,3	11,63	415,3	6,66	238,0	944
2003 .....	77	28.830	374	195	1.371,7	47,6	11,62	403,1	7,08	245,7	1.459
2004 .....	77	29.411	382	197	1.445,5	49,1	10,52	357,6	6,31	214,6	1.510
2005 .....	77	29.707	386	197	1.488,1	50,1	12,11	407,8	6,43	216,6	1.480
2006 .....	76	29.613	390	201	1.521,0	51,4	12,06	407,4	6,56	221,4	1.464
2007 .....	75	29.591	395	205	1.546,8	52,3	14,17	478,9	8,22	277,9	.
2008 .....	75	29.222	390	200	1.553,8	53,2	13,82	472,8	7,88	269,8	.
2009 .....	73	28.083	385	190	1.503,9	53,6	11,29	402,2	6,29	224,1	.
2010 .....	68	27.302	402	183	1.545,9	56,6	12,04	441,1	6,60	241,6	.

<sup>1)</sup> Betriebe von Unternehmen mit 20 und mehr Beschäftigten

<sup>2)</sup> im Jahresdurchschnitt; ab dem Jahr 2007 Beschäftigte am 30.09.

<sup>3)</sup> Gesamtbevölkerung (siehe Seite 52)

<sup>4)</sup> bis einschließlich 2002 Arbeiterstunden: die Summe aller geleisteten Stunden der Arbeiter; ab dem Jahr 2003 Arbeitsstunden: die Summe aller geleisteten Stunden der Beschäftigten

<sup>5)</sup> wegen Umstellung auf die neue "Klassifikation der Wirtschaftszweige" (WZ 93) ist ein Vergleich mit den Vorjahren nur bedingt möglich

Quelle: Bayerisches Landesamt für Statistik und Datenverarbeitung - eigene Berechnungen

20.11 Bauhauptgewerbe <sup>1)</sup>

J a h r	Be- triebe <sup>2)</sup>	Beschäftigte <sup>2)</sup>			Bruttolohn- und -gehaltsumme		Umsatz					Arbeits- stunden je Be- schäftig- ten
		ins- gesamt	je Betrieb	je 1.000 Ein- wohner <sup>3)</sup>	ins- gesamt in Mio. €	je Beschäf- tigten in 1.000 €	ins- gesamt in Mio. €	darunter			je Beschäf- tigten in 1.000 €	
								im Wohnungs- bau in Mio. €	im gewerbl. u. indus- triellen Bau in Mio. €	im öffentl. und Verkehrs- bau in Mio. €		
1978 .....	39	4.272	110	32	56,7	13,3	128,5	13,6	32,0	82,9	30,1	1.340
1979 .....	38	4.607	121	35	66,2	14,4	173,7	26,5	48,9	98,4	37,7	1.327
1980 .....	38	4.899	129	37	76,6	15,6	187,4	29,6	53,2	104,5	38,2	1.334
1981 .....	39	4.433	114	34	73,5	16,6	182,0	35,2	50,5	95,9	41,1	1.307
1982 .....	32	3.734	117	28	67,5	18,1	170,8	30,9	41,5	98,3	45,7	1.334
1983 .....	31	3.626	117	28	69,0	19,0	171,0	33,0	42,9	95,2	47,2	1.303
1984 .....	33	3.669	111	28	75,0	20,4	192,1	28,4	57,8	105,8	52,3	1.302
1985 .....	38	3.647	96	28	74,9	20,5	197,5	21,5	62,6	113,4	54,2	1.279
1986 .....	36	3.651	101	28	73,8	20,2	217,8	17,9	68,1	131,8	59,7	1.318
1987 .....	34	3.803	112	30	77,5	20,4	196,3	19,3	51,2	125,6	51,6	1.326
1988 .....	31	3.832	124	30	80,4	21,0	209,1	24,0	63,4	121,6	54,6	1.310
1989 .....	31	3.933	127	30	86,2	21,9	233,6	31,7	91,3	110,6	59,4	1.306
1990 .....	28	3.959	141	30	94,8	24,0	309,5	45,2	134,0	129,4	78,2	1.262
1991 .....	28	3.932	140	29	101,2	25,7	348,2	58,3	153,6	135,9	88,6	1.288
1992 .....	29	4.090	141	30	112,7	27,6	357,5	76,4	147,6	132,8	87,4	1.270
1993 .....	27	3.832	142	28	110,0	28,7	291,6	73,5	103,6	113,7	76,1	1.164
1994 .....	26	3.720	143	27	111,7	30,0	351,8	82,1	145,9	123,8	94,6	1.226
1995 <sup>4)</sup> ..	23	3.454	150	25	108,9	31,5	318,0	88,7	87,4	141,9	92,1	1.149
1996 .....	21	2.865	136	20	91,4	31,9	297,0	58,9	106,2	132,0	103,7	1.104
1997 .....	20	2.457	123	17	80,7	32,9	322,5	43,7	145,9	132,9	131,3	1.308
1998 .....	14	2.145	153	15	71,8	33,5	277,2	40,5	99,4	137,3	129,2	1.198
1999 .....	13	2.276	175	16	76,7	33,7	291,1	54,0	104,4	132,7	127,9	1.301
2000 .....	14	2.160	154	15	73,2	33,9	350,5	34,7	152,0	163,9	162,3	1.240
2001 .....	14	1.961	140	14	66,1	33,7	318,6	34,6	136,0	148,0	162,5	1.117
2002 .....	13	1.568	121	11	55,4	35,4	203,4	33,6	41,3	128,6	129,7	1.174
2003 .....	10	1.277	128	9	45,7	35,8	167,3	27,5	39,3	100,6	131,0	1.191
2004 .....	9	1.199	133	8	43,4	36,2	165,7	23,6	32,9	109,3	138,2	1.230
2005 .....	9	1.097	122	7	39,7	36,2	150,4	16,4	26,6	107,4	137,1	1.217
2006 .....	8	964	121	7	35,2	36,5	148,8	9,5	33,2	106,0	154,3	1.284
2007 .....	8	1.156	145	8	43,6	37,7	158,3	6,9	29,7	121,7	136,9	1.024
2008 .....	8	1.177	147	8	45,3	38,5	183,8	5,7	32,9	145,3	156,2	1.111
2009 .....	8	1.116	140	8	42,4	38,0	188,5	8,1	29,2	151,1	168,9	1.107
2010 .....	9	1.061	118	7	40,8	38,4	182,8	5,9	59,1	117,8	172,3	1.079

<sup>1)</sup> Ergebnisse der Betriebe von Unternehmen mit 20 und mehr Beschäftigten

<sup>2)</sup> im Jahresdurchschnitt

<sup>3)</sup> Gesamtbevölkerung (siehe Seite 52)

<sup>4)</sup> wegen Umstellung auf die neue "Klassifikation der Wirtschaftszweige" (WZ 93) ist ein Vergleich mit den Vorjahren nur bedingt möglich

Quelle: Bayerisches Landesamt für Statistik und Datenverarbeitung - eigene Berechnungen

20.12 Insolvenzverfahren <sup>1)</sup>

J a h r	Insolvenzen				betroffene Erwerbsunternehmen									
	ins- gesamt	darunter		geschätzte Höhe der geltend gemachten Forder- ungen (in Mio. €)	ins- gesamt	davon		davon					geschätzte Höhe der geltend gemachten Forder- ungen (in Mio. €)	be- troffene Arbeit- nehmer
		eröffnet	mangels Masse abgelehnt			eröffnet	mangels Masse abge- lehnt	Ver- arbeiten- des Gewerbe	Bau- gewerbe	Handel	Dienst- leistungs- unter- nehmen	übrige Erwerbs- unter- nehmen		
1977 .....	23	6	17	3,74	18	4	14	-	3	6	8	1	3,70	34
1978 .....	23	1	22	0,65	19	1	18	3	3	5	7	1	0,64	33
1979 .....	27	3	24	10,66	12	2	10	3	1	-	8	-	10,55	514
1980 .....	19	1	18	0,43	10	-	10	1	-	3	4	2	0,39	29
1981 .....	32	2	30	1,72	22	2	20	2	4	4	11	1	1,21	67
1982 .....	37	8	29	10,24	22	6	16	4	6	6	5	1	9,55	146
1983 .....	39	8	31	3,00	30	5	25	4	7	10	9	-	2,71	40
1984 .....	41	5	36	8,74	29	5	24	4	5	9	9	2	8,65	262
1985 .....	33	4	29	8,62	20	2	18	1	2	9	6	2	2,30	46
1986 .....	57	8	49	2,41	47	5	42	6	11	19	9	2	2,29	45
1987 .....	30	5	25	6,86	23	3	20	1	4	10	8	-	6,76	21
1988 .....	52	5	47	11,29	34	3	31	5	7	7	13	2	8,25	63
1989 .....	35	8	27	7,18	20	4	16	3	5	7	4	1	5,37	90
1990 .....	24	5	19	3,07	15	4	11	3	4	5	3	-	2,66	83
1991 .....	26	2	24	2,92	24	1	23	4	6	6	4	4	2,91	44
1992 .....	24	4	20	4,68	18	1	17	2	1	2	11	2	3,72	214
1993 .....	33	4	29	18,84	27	3	24	7	3	5	11	1	18,53	522
1994 .....	32	6	26	225,95	28	5	23	5	5	2	16	-	225,77	581
1995 .....	39	10	29	17,45	33	9	24	4	4	6	16	3	17,39	424
1996 .....	67	8	59	40,94	62	6	56	7	5	22	24	4	40,88	488
1997 .....	68	4	64	39,66	55	3	52	7	8	15	18	7	34,68	135
1998 .....	40	3	37	54,74	29	1	28	4	3	13	7	2	54,20	55
1999 .....	63	24	39	134,20	45	17	28	4	9	9	19	4	116,73	2.381
2000 .....	46	26	18	113,48	27	12	14	4	3	3	15	2	108,01	408
2001 .....	59	22	37	28,48	42	13	29	4	8	7	20	3	25,90	102
2002 .....	114	83	31	54,92	67	40	27	7	5	16	31	8	46,65	475
2003 .....	121	83	38	156,31	67	35	32	7	9	16	33	2	145,27	573
2004 .....	112	83	29	72,41	49	23	26	6	4	14	21	4	29,67	109
2005 .....	157	139	18	29,57	41	25	16	1	6	9	21	4	16,89	110
2006 .....	176	155	21	50,13	53	35	18	2	5	18	26	2	38,04	421
2007 .....	150	133	17	24,94	46	33	13	2	5	8	29	2	15,87	122
2008 .....	152	136	16	16,28	48	33	15	5	7	9	25	2	6,97	43
2009 .....	212	192	20	34,75	47	30	17	4	10	9	21	3	16,14	184
2010 .....	230	204	25	74,68	62	41	21	3	4	5	37	13	57,49	134

<sup>1)</sup> ab 1999 Insolvenzen einschließlich Anschlusskonkurse

Quelle: Bayerisches Landesamt für Statistik und Datenverarbeitung

20.13 Preisindizes für die Lebenshaltung <sup>1)</sup>

J a h r	Alle privaten Haushalte		4-Personen-Haushalte von Beamten und Angestellten mit höherem Einkommen		4-Personen-Haushalte von Arbeitern und Angestellten mit mittlerem Einkommen		2-Personen Rentner-Haushalte mit geringem Einkommen		Wohnungs-mieten insgesamt
	B a s i s j a h r								
	1962	1995	1962	1995	1962	1995	1962	1995	1995
1962 .....	100,0	33,0	100,0	32,8	100,0	33,5	100,0	31,9	.
1963 .....	102,9	34,0	102,5	33,6	103,0	34,5	103,5	33,0	.
1964 .....	105,4	34,8	104,4	34,3	105,4	35,3	106,4	34,0	.
1965 .....	108,7	35,9	107,2	35,1	109,0	36,5	110,7	35,3	.
1966 .....	112,7	37,1	110,7	36,3	112,8	37,8	115,2	36,8	.
1967 .....	114,6	37,8	113,1	37,1	114,4	38,4	116,8	37,3	.
1968 .....	116,4	38,4	115,7	37,9	115,9	38,8	118,5	37,8	.
1969 .....	118,6	39,1	117,7	38,6	118,3	39,6	122,0	39,0	.
1970 .....	122,6	40,5	121,6	39,9	122,1	40,9	126,0	40,2	.
1971 .....	129,0	42,6	128,2	42,0	128,3	43,0	131,9	42,1	.
1972 .....	136,1	44,9	135,2	44,3	135,1	45,3	139,4	44,5	.
1973 .....	145,7	48,1	144,3	47,3	144,3	48,4	149,4	47,7	.
1974 .....	155,8	51,4	154,6	50,7	154,1	51,7	159,2	50,9	.
1975 .....	165,1	54,5	163,8	53,7	163,5	54,8	169,8	54,2	.
1976 .....	172,1	56,8	170,8	56,0	170,6	57,2	178,3	56,9	.
1977 .....	178,5	58,9	177,1	58,1	176,6	59,2	184,6	58,9	.
1978 .....	183,3	60,5	182,2	59,7	181,1	60,7	188,5	60,2	.
1979 .....	190,8	63,0	189,9	62,2	188,0	63,0	194,9	62,3	.
1980 .....	201,1	66,4	200,2	65,6	197,9	66,3	205,5	65,6	.
1981 .....	213,9	70,6	213,4	69,9	210,4	70,5	218,0	69,6	.
1982 .....	225,1	74,3	224,6	73,6	221,5	74,3	230,2	73,5	.
1983 .....	232,5	76,7	232,2	76,1	228,8	76,7	238,0	76,0	.
1984 .....	238,1	78,6	237,7	77,9	234,2	78,5	244,0	77,9	.
1985 .....	243,1	80,2	242,9	79,6	238,9	80,1	248,7	79,4	.
1986 .....	242,8	80,1	243,2	79,7	238,5	79,9	249,3	79,6	.
1987 .....	243,4	80,3	244,4	80,1	238,6	80,0	248,6	79,4	.
1988 .....	246,5	81,3	248,1	81,3	241,3	80,9	251,3	80,3	.
1989 .....	253,3	83,6	254,8	83,5	248,2	83,2	258,7	82,6	.
1990 .....	260,1	85,8	261,4	85,7	254,9	85,5	266,2	85,0	.
1991 .....	269,6	89,0	271,0	88,8	264,5	88,7	275,8	88,1	75,0
1992 .....	280,4	92,5	281,7	92,3	275,4	92,3	287,2	91,7	82,7
1993 .....	290,5	95,6	292,0	95,7	285,5	95,7	298,0	95,2	91,2
1994 .....	298,1	98,4	300,0	98,3	293,5	98,4	307,2	98,1	96,0
1995 .....	303,0	100,0	305,1	100,0	298,4	100,0	313,1	100,0	100,0
1996 .....	307,0	101,3	309,3	101,4	302,2	101,3	317,3	101,3	103,4
1997 .....	312,6	103,2	313,8	102,9	307,5	103,1	324,3	103,6	106,3
1998 .....	315,5	104,1	316,6	103,8	310,3	104,0	328,7	105,0	108,0
1999 .....	317,6	104,8	318,8	104,5	312,3	104,7	329,6	105,3	109,2
2000 .....	323,8	106,9	324,1	106,2	317,9	106,5	335,2	107,1	110,6
2001 .....	331,6	109,4	330,9	108,5	325,4	109,1	344,4	110,0	112,0
2002 .....	336,0	110,9	335,3	109,9	330,0	110,6	348,9	111,4	113,5

J a h r	Verbraucherpreisindex für Deutschland Basisjahr 2005	Wohnungs-mieten incl. Nebenk.	Wohnungs-mieten ohne Nebenk.	davon		Wohnungs-nebenkosten
				Altbau-Wohnungen <sup>2)</sup>	Neubau-Wohnungen <sup>3)</sup>	
2003 .....	96,9	98,0	98,2	97,7	98,3	96,5
2004 .....	98,5	99,0	99,1	98,7	99,1	98,7
2005 .....	100,0	100,0	100,0	100,0	100,0	100,0
2006 .....	101,6	101,1	101,1	101,3	101,0	101,3
2007 .....	103,9	102,3	102,2	102,7	102,2	102,8
2008 .....	106,6	103,5	103,5	104,2	103,4	103,7
2009 .....	107,0	104,7	104,6	105,5	104,5	104,8
2010 .....	108,2	105,9	105,8	106,7	105,6	106,7

<sup>1)</sup> bis zum Jahr 2002 im früheren Bundesgebiet; ab dem Jahr 2003 Verbraucherpreisindex für Deutschland, Basisjahr 2005; alle Angaben im Jahresdurchschnitt

<sup>2)</sup> vor dem 20.06.1948 erbaut

<sup>3)</sup> ab dem 20.06.1948 erbaut

Quelle: Statistisches Bundesamt

## 20.14 Verkehrswesen

J a h r	Individualverkehr				Öffentlicher Personennahverkehr					
	zugelassene Krafffahr- zeuge insgesamt 1)	darunter			Bus- linien	Linienlänge (in km)	Anzahl Busse	Wagen- kilometer (in Mio.)	Beförder- ungsfälle von Personen (in Mio.)	Erlöse aus dem Fahrkarten- verkauf (in 1.000 €)
		PKW	Krafräder 2)	Lkw u. Zug- maschinen						
1950 .....	6.435	2.257	2.640	1.513	.	.	.	.	.	.
1951 .....	7.153	2.677	2.758	1.689	.	.	.	.	.	.
1952 .....	7.728	3.074	3.215	1.413	.	.	.	.	.	.
1953 .....	9.090	3.811	3.626	1.630	.	.	.	.	.	.
1954 .....	10.559	4.564	4.329	1.630	.	.	.	.	.	.
1955 .....	11.926	5.321	4.757	1.808	.	.	.	.	.	.
1956 .....	10.351	5.905	2.730	1.673	.	.	.	.	.	.
1957 .....	11.604	6.964	2.874	1.727	.	.	.	.	.	.
1958 .....	11.954	7.787	2.323	1.799	.	.	.	.	.	.
1959 .....	13.217	9.245	2.037	1.886	.	.	.	.	.	.
1960 .....	15.082	11.162	1.862	2.004	.	.	.	.	.	.
1961 .....	15.829	12.339	1.294	2.139	.	.	.	.	.	.
1962 .....	17.850	14.609	1.069	2.115	.	.	.	.	.	.
1963 .....	19.424	16.253	855	2.257	.	.	.	.	.	.
1964 .....	21.203	18.090	649	2.392	.	.	.	.	.	.
1965 .....	22.292	19.237	509	2.456	.	55	51	2,4	17,1	.
1966 .....	23.783	20.918	419	2.356	.	54	61	2,8	17,1	.
1967 .....	25.270	22.474	402	2.311	.	57	58	3,2	17,5	.
1968 .....	25.719	23.090	348	2.197	.	58	64	3,1	17,8	.
1969 .....	27.218	24.438	321	2.357	.	60	69	3,2	18,2	.
1970 .....	29.158	26.210	282	2.555	.	60	74	3,3	19,2	.
1971 .....	29.398	26.444	225	2.622	.	61	69	3,3	21,1	.
1972 .....	37.882	33.828	429	3.497	.	83	85	3,6	21,5	.
1973 .....	39.200	35.091	479	3.495	.	87	86	4,0	21,7	.
1974 .....	39.156	35.028	493	3.497	.	88	90	4,0	21,5	.
1975 .....	40.684	36.616	559	3.379	.	89	90	4,0	20,5	.
1976 .....	42.687	38.428	684	3.438	.	83	97	3,9	19,4	.
1977 .....	45.708	40.979	1.075	3.254	10	109	100	4,0	19,2	4.992
1978 .....	48.256	43.173	1.192	3.459	10	108	99	4,0	19,3	5.352
1979 .....	50.150	44.761	1.346	3.559	10	109	92	4,0	19,5	5.756
1980 .....	51.214	45.388	1.623	3.668	10	117	94	4,0	18,8	5.645
1981 .....	51.966	45.765	1.979	3.658	10	118	89	4,0	17,9	7.356
1982 .....	52.833	46.253	2.392	3.587	10	119	88	4,0	18,1	7.336
1983 .....	54.420	47.421	2.744	3.608	10	119	93	4,1	16,9	7.152
1984 .....	55.598	48.490	2.887	3.563	13	208	97	4,1	15,7	7.793
1985 .....	56.852	49.511	3.018	3.647	14	236	108	4,6	16,3	8.775
1986 .....	59.270	51.911	2.906	3.719	15	288	105	4,6	17,2	9.081
1987 .....	62.031	54.578	2.872	3.775	17	321	117	4,8	17,2	9.055
1988 .....	63.323	55.911	2.844	3.699	17	328	119	5,0	17,1	9.062
1989 .....	65.824	58.083	2.882	3.771	27	632	158	5,4	18,1	9.416
1990 .....	68.462	60.342	3.011	3.951	30	672	160	6,4	18,2	12.529
1991 .....	72.367	63.869	3.212	4.071	41	986	197	7,0	20,1	14.704
1992 .....	74.504	65.630	3.500	4.098	69	1.414	231	8,4	22,6	18.118
1993 .....	73.967	64.818	3.779	4.085	69	1.452	238	9,0	24,7	19.855
1994 .....	73.107	63.582	4.061	4.168	71	1.593	246	9,4	25,7	20.853
1995 .....	74.165	64.358	4.263	4.221	60	1.598	257	10,2	26,1	22.203
1996 .....	75.110	65.082	4.454	4.268	60	1.695	271	10,9	27,5	23.176
1997 .....	76.693	65.376	4.853	5.143	60	1.733	275	11,2	27,5	24.091
1998 .....	78.568	66.565	5.221	5.455	65	1.799	284	11,6	27,8	25.443
1999 .....	80.318	67.763	5.441	5.750	66	1.855	299	11,9	28,4	25.676
2000 .....	84.028	70.848	5.853	6.218	66	1.910	297	12,0	31,4	26.666
2001 .....	86.133	72.452	5.965	6.336	66	1.910	297	12,1	31,5	27.684
2002 .....	88.204	73.856	6.071	6.859	70	2.039	297	12,2	31,5	28.463
2003 .....	91.676	76.264	6.230	7.675	70	2.050	297	12,4	31,8	28.843
2004 .....	89.080	74.550	6.484	6.551	73	2.043	298	12,5	32,3	29.523
2005 .....	87.992	74.943	6.576	6.657	73	2.043	301	12,1	33,0	30.058
2006 .....	88.762	76.109	6.699	5.132	74	2.031	298	12,1	33,3	31.102
2007 .....	76.882	65.255	5.838	4.967	76	2.042	337	12,1	34,6	31.832
2008 .....	84.426	70.287	5.940	7.397	76	2.044	328	12,4	34,9	32.368
2009 .....	86.775	71.804	6.097	8.057	77	2.128	332	12,5	33,9	33.364
2010 .....	90.230	74.271	6.170	8.952	79	2.190	335	12,7	34,5	33.791

1) ohne Fahrzeuge der Bundeswehr; ohne Kfz-Anhänger; bis einschließlich 1971 ohne, ab 1972 einschließlich vorübergehend stillgelegter Fahrzeuge; bis Anfang 1993 ohne Fahrzeuge der Deutschen Bundespost, seit 01.03.1993 bis ca. Ende 1999 Umstellung auf regionale Zulassung von Post- und Telekom-Fahrzeugen; bis Ende 1993 ohne Fahrzeuge der Deutschen Bundesbahn, seit 01.01.1994 bis ca. Ende 1997 Umstellung auf regionale Zulassung von Bahn-Fahrzeugen; ab 2007 ohne die vorübergehend stillgelegten Fahrzeuge

2) ab 1977 einschließlich Kleinkrafräder

Quelle: Krafftahrt-Bundesamt, Flensburg; RVB GmbH Regensburg; RVV GmbH & Co. KG Regensburg

20.15 Binnenschiffsverkehr im Hafen <sup>1)</sup>

J a h r	Zahl der Schiffe		Güterumschlag (in 1.000 t)			J a h r <sup>2)</sup>	Zahl der Schiffe		Güterumschlag (in 1.000 t)		
	Ankunft	Abgang	ins- gesamt	davon			Ankunft	Abgang	ins- gesamt	davon	
				Ankunft	Abgang					Ankunft	Abgang
1910 .....	.	.	169,0	90,7	78,3	1961 .....	5.176	5.153	2.355,0	1.088,9	1.266,1
1911 .....	.	.	162,4	76,7	85,7	1962 .....	5.196	5.170	2.313,5	1.181,3	1.132,2
1912 .....	.	.	243,8	102,3	141,5	1963 .....	4.954	4.896	2.586,5	1.468,0	1.118,5
1913 .....	968	967	237,7	84,7	152,9	1964 .....	5.504	5.526	2.919,4	1.620,4	1.298,9
1914 .....	628	634	228,8	104,4	124,4	1965 .....	4.883	4.889	3.080,8	1.608,8	1.472,0
1915 .....	.	.	160,6	87,2	73,3	1966 .....	7.580	7.622	3.143,7	1.704,4	1.439,3
1916 .....	440	440	111,2	28,9	82,3	1967 .....	6.710	6.729	2.782,1	1.703,8	1.078,2
1917 .....	.	.	96,6	44,9	51,7	1968 .....	8.124	8.061	3.654,8	2.083,8	1.571,0
1918 .....	534	530	186,4	84,9	101,4	1969 .....	7.952	7.990	3.581,1	2.114,3	1.466,8
1919 .....	257	264	54,2	20,7	33,6	1970 .....	7.164	7.149	3.733,3	1.938,8	1.794,5
1920 .....	472	529	161,9	20,0	141,9	1971 .....	6.798	6.785	3.095,6	1.816,7	1.278,9
1921 .....	293	317	84,4	24,3	60,1	1972 .....	6.416	6.441	2.671,9	1.694,2	977,7
1922 .....	603	720	302,3	84,2	218,1	1973 .....	6.407	6.408	2.949,2	1.812,0	1.137,3
1923 .....	850	964	306,0	109,3	196,7	1974 .....	5.814	5.822	3.053,5	1.627,8	1.425,7
1924 .....	1.058	1.040	242,3	111,3	131,0	1975 .....	4.950	4.944	2.493,7	1.188,3	1.305,4
1925 .....	1.246	1.237	279,3	146,4	132,9	1976 .....	6.428	6.428	2.871,8	1.375,3	1.496,4
1926 .....	1.515	1.462	407,5	218,8	188,8	1977 .....	5.126	5.159	2.479,0	1.434,9	1.044,2
1927 .....	1.409	1.377	537,7	258,9	278,9	1978 .....	4.466	4.474	2.607,9	1.386,3	1.221,6
1928 .....	1.716	1.596	586,2	220,7	365,5	1979 .....	5.156	5.153	3.173,0	1.287,3	1.885,6
1929 .....	2.433	2.499	579,9	226,9	353,0	1980 .....	4.821	4.811	2.999,1	1.130,5	1.868,5
1930 .....	1.986	2.001	585,6	218,7	366,9	1981 .....	5.301	5.296	3.070,5	1.088,2	1.982,3
1931 .....	2.001	2.062	523,8	161,5	362,3	1982 .....	5.011	5.037	2.600,1	1.013,7	1.586,4
1932 .....	1.622	1.679	445,8	144,3	301,4	1983 .....	4.186	4.190	1.948,7	1.031,2	917,5
1933 .....	1.644	1.612	389,1	110,3	278,8	1984 .....	5.711	5.705	2.579,8	1.255,1	1.324,8
1934 .....	1.884	1.850	522,2	224,4	297,8	1985 .....	4.848	4.834	2.222,6	1.059,3	1.163,4
1935 .....	1.996	1.987	548,7	225,4	323,2	1986 .....	4.179	4.189	1.925,9	1.094,1	831,7
1936 .....	2.124	2.083	703,4	310,7	392,7	1987 .....	3.691	3.683	2.046,5	1.009,4	1.037,1
1937 .....	2.366	2.398	1.238,2	814,3	423,9	1988 .....	3.265	3.267	1.935,4	798,9	1.136,5
1938 .....	3.827	3.765	1.328,2	707,0	621,2	1989 .....	3.504	3.507	1.938,0	888,9	1.049,2
1939 .....	3.629	3.579	1.295,5	548,6	746,8	1990 .....	3.459	3.455	1.887,0	866,4	1.020,6
1940 .....	3.182	3.134	1.042,3	423,2	619,1	1991 .....	2.677	2.678	1.295,6	683,1	612,4
1941 .....	3.516	3.476	1.165,5	472,4	693,2	1992 .....	2.425	2.428	1.435,5	669,2	766,3
1942 .....	3.154	3.102	1.090,3	417,1	673,3	1993 .....	2.726	2.523	1.838,3	1.070,0	768,3
1943 .....	2.496	2.455	867,2	392,5	474,7	1994 .....	2.863	2.942	2.013,2	1.174,3	838,9
1944 .....	1.119	1.099	476,7	275,6	201,1	1995 .....	2.878	2.898	1.979,4	1.213,9	765,5
1945 .....	346	195	48,5	38,7	9,8	1996 .....	2.732	2.708	1.884,9	1.128,9	756,0
1946 .....	108	106	8,1	7,5	0,7	1997 .....	3.020	3.039	2.031,0	1.241,4	789,7
1947 .....	485	457	70,9	7,3	63,6	1998 .....	3.683	3.688	2.748,7	1.692,8	1.055,8
1948 .....	2.287	2.327	686,0	19,8	666,2	1999 .....	2.681	2.686	2.116,5	1.293,7	822,8
1949 .....	3.069	3.089	856,0	90,6	765,4	2000 .....	2.775	2.763	2.300,1	1.467,4	832,7
1950 .....	3.879	3.990	1.321,7	174,2	1.147,5	2001 .....	2.723	2.559	2.161,0	1.299,7	861,3
1951 .....	4.958	4.917	1.763,3	377,6	1.385,7	2002 .....	2.282	2.281	2.452,7	1.477,4	975,4
1952 .....	5.761	5.821	2.337,2	624,7	1.712,5	2003 .....	3.839	3.838	3.194,1	1.842,8	1.351,3
1953 .....	5.555	5.526	2.289,5	841,4	1.448,1	2004 .....	3.996	3.991	3.460,8	2.003,9	1.456,8
1954 .....	4.997	5.000	2.173,2	757,4	1.415,8	2005 .....	3.516	3.526	3.470,3	1.972,3	1.498,0
1955 .....	5.686	5.637	2.654,2	917,8	1.736,4	2006 .....	3.046	3.044	2.403,1	1.545,4	857,7
1956 .....	6.271	6.281	2.956,5	1.024,5	1.932,1	2007 .....	2.742	2.755	2.277,5	1.486,7	790,8
1957 .....	6.888	6.872	3.141,3	1.112,9	2.028,4	2008 .....	3.144	3.137	2.505,4	1.585,8	919,5
1958 .....	5.986	6.024	2.568,1	969,7	1.598,4	2009 .....	2.395	2.401	1.873,3	1.122,0	751,3
1959 .....	5.440	5.513	2.283,3	904,5	1.378,9	2010 .....	1.914	1.918	1.642,0	1.075,2	566,8
1960 .....	6.014	6.023	2.700,5	1.203,5	1.497,1						

<sup>1)</sup> Landeshafen Regensburg: Donaulände, West- und Osthafen<sup>2)</sup> ab 1966 einschließlich Kiestransportschiffe

Quelle: Bayernhafen GmbH &amp; Co. KG



20.16 Gästestatistik <sup>1)</sup>

J a h r	Betten <sup>2)</sup>		Ankünfte			Übernachtungen			Bettenbelegung <sup>3)</sup>		
	ins- gesamt	in Hotels	ins- gesamt	aus dem Ausland	in Hotels	ins- gesamt	aus dem Ausland	in Hotels	ins- gesamt	in Hotels	in Gast- höfen
1955 .....	1.108	.	115.169	7.448	.	171.720	11.132	.	.	.	.
1956 .....	1.108	.	129.014	8.976	.	181.788	11.940	.	.	.	.
1957 .....	1.169	.	127.040	9.719	.	185.910	12.871	.	.	.	.
1958 .....	1.242	.	128.492	10.215	.	191.521	13.576	.	.	.	.
1959 .....	1.281	.	129.435	11.538	.	195.636	15.146	.	.	.	.
1960 .....	1.271	.	127.059	12.480	.	196.068	19.007	.	.	.	.
1961 .....	1.271	.	136.104	11.720	.	198.565	18.590	.	.	.	.
1962 .....	1.277	.	136.849	12.710	.	199.066	19.219	.	.	.	.
1963 .....	1.277	.	122.629	14.143	.	194.352	20.285	.	.	.	.
1964 .....	1.277	.	130.159	17.949	.	204.592	26.443	.	.	.	.
1965 .....	1.291	.	129.983	16.393	.	199.633	21.066	.	.	.	.
1966 .....	1.277	.	121.069	16.146	.	171.720	21.385	.	.	.	.
1967 .....	1.277	.	127.567	15.208	.	179.466	20.519	.	.	.	.
1968 .....	1.228	.	138.949	13.738	.	205.615	18.605	.	.	.	.
1969 .....	1.321	.	141.538	17.104	.	228.489	28.126	.	.	.	.
1970 .....	1.320	.	129.026	14.236	.	224.249	25.969	.	.	.	.
1971 .....	1.320	.	138.980	17.802	.	222.594	28.908	.	.	.	.
1972 .....	.	.	127.548	16.290	.	211.588	28.931	.	.	.	.
1973 .....	.	.	125.030	15.020	.	211.065	24.857	.	.	.	.
1974 .....	.	.	.	14.549	.	.	20.956	.	.	.	.
1975 .....	.	.	.	14.818	.	.	22.597	.	.	.	.
1976 .....	.	.	.	15.196	.	.	24.333	.	.	.	.
1977 .....	.	.	132.821	22.174	105.161	225.440	28.256	163.328	.	.	.
1978 .....	.	.	140.300	21.892	112.875	226.340	.	182.077	.	.	.
1979 .....	.	.	154.030	21.807	123.412	280.994	.	209.094	.	.	.
1980 .....	.	.	163.040	24.098	130.725	287.849	.	215.136	.	.	.
1981 .....	1.873	1.453	164.176	24.000	139.750	293.573	40.296	230.244	43,7	43,7	.
1982 .....	1.919	1.450	159.539	27.889	135.662	283.832	48.027	221.923	41,6	42,5	32,5
1983 .....	1.924	1.459	158.621	29.754	135.944	267.838	46.563	213.963	39,0	40,5	30,6
1984 .....	1.894	1.491	156.810	30.777	136.692	263.700	49.581	217.326	38,5	40,1	29,6
1985 .....	1.958	1.521	160.503	31.145	136.736	270.530	51.540	219.363	38,5	40,0	33,3
1986 .....	2.157	1.687	176.033	33.015	148.931	309.012	60.187	250.546	39,9	41,2	33,8
1987 .....	2.411	1.941	192.121	35.395	165.135	324.392	58.711	268.606	37,2	38,3	32,6
1988 .....	2.561	2.102	207.219	37.848	179.487	358.905	62.791	298.056	38,7	39,1	37,1
1989 .....	2.833	2.381	233.575	49.416	205.664	403.057	81.849	342.535	39,5	39,6	39,9
1990 .....	2.964	2.499	257.383	60.835	226.240	461.284	103.581	390.363	43,3	43,1	47,8
1991 .....	2.913	2.450	260.672	60.785	230.868	461.792	98.381	392.671	44,3	44,1	44,6
1992 .....	3.002	2.466	249.288	57.092	220.609	455.392	96.277	383.694	43,3	43,1	39,3
1993 .....	3.174	2.614	244.395	48.842	214.245	453.919	87.055	381.683	40,2	40,3	36,0
1994 .....	3.322	2.774	239.334	51.551	207.622	456.791	91.943	383.655	38,0	38,2	34,0
1995 .....	3.633	3.106	251.084	53.571	220.092	485.041	98.049	416.086	36,9	37,1	32,3
1996 .....	4.162	3.641	262.604	53.248	231.510	491.566	92.558	424.717	32,5	32,1	30,3
1997 .....	4.313	3.796	278.731	64.049	249.781	505.918	108.868	446.769	32,4	32,5	23,7
1998 .....	4.387	3.894	311.451	70.352	283.125	561.073	122.068	501.097	35,2	35,5	28,7
1999 .....	4.434	3.960	326.528	74.666	296.437	585.203	138.889	521.760	36,3	36,3	31,7
2000 .....	4.262	3.831	342.149	76.860	313.629	620.602	147.176	559.003	40,2	40,3	34,4
2001 .....	3.940	3.583	353.268	75.420	324.301	613.986	130.569	554.242	42,9	42,6	41,4
2002 .....	3.980	3.588	351.073	74.083	322.318	628.487	132.008	563.773	43,6	43,2	42,6
2003 .....	3.949	3.545	347.529	73.885	317.405	627.508	149.061	557.897	43,7	43,2	44,3
2004 .....	3.950	3.540	377.946	85.762	345.925	637.212	159.393	563.766	44,2	43,7	48,7
2005 .....	4.094	3.701	385.937	83.288	355.363	660.176	159.730	589.533	44,3	43,8	48,4
2006 <sup>4)</sup> ..	4.254	3.429	418.050	92.637	349.781	715.615	174.710	552.910	46,1	44,2	51,3
2007 .....	4.114	3.299	428.234	95.739	356.453	746.098	184.554	572.204	49,7	47,5	53,6
2008 .....	4.271	3.461	422.479	98.603	352.910	741.365	180.482	566.641	47,4	44,7	48,8
2009 .....	5.054	4.077	450.594	98.265	374.297	769.820	174.020	586.050	41,7	39,4	41,3
2010 <sup>5)</sup> ..	5.304	4.251	501.929	115.348	425.999	866.644	206.346	678.967	43,6	43,9	42,9

<sup>1)</sup> in Beherbergungsbetrieben mit mehr als 8 Gästebetten einschließlich Jugendherberge

<sup>2)</sup> im Jahresdurchschnitt

<sup>3)</sup> (Übernachtungen x 100) : (Betten x Tage des Berichtszeitraums)

<sup>4)</sup> aufgrund geänderter Definitionen und Zuordnungen bei den Hotels und Gasthöfen ist ein Vergleich mit den Vorjahren bei den Zahlen, die die Hotels und Gasthöfe betreffen, nur eingeschränkt möglich

<sup>5)</sup> im Jahr 2010 vorläufige Zahlen

Quelle: bis einschließlich 2005 Fremdenverkehrsstatistik der Stadt Regensburg;  
ab dem Jahr 2006 Bayerisches Landesamt für Statistik und Datenverarbeitung - eigene Berechnungen

20.17 Krankenhauswesen <sup>1)</sup>

J a h r	Plan- betten ins- gesamt	Krankenhauspersonal					Krankenhausversorgung <sup>2)</sup>			
		Ärzte	Pflege- dienst	Med. -techn. Dienst	Versor- gungs- dienst <sup>3)</sup>	Ver- waltungs- dienst	Patienten	Pflegetage (in 1.000)	Auslastung in % <sup>4)</sup>	durch- schnittl. Verweildauer in Tagen <sup>5)</sup>
1977 .....	3.526	183	680	131	650	.	39.236	597	83	15
1978 .....	3.500	.	.	.	.	.	.	.	.	.
1979 .....	3.327	.	.	.	.	.	.	.	.	.
1980 .....	3.286	197	797	136	658	.	41.845	570	82	14
1981 .....	3.252	.	.	.	.	.	.	.	.	.
1982 .....	3.220	.	.	.	.	.	.	.	.	.
1983 .....	2.939	204	776	141	600	.	41.933	540	83	13
1984 .....	2.887	230	739	211	668	.	41.198	519	84	13
1985 .....	2.887	233	782	169	638	.	42.671	516	82	12
1986 .....	2.847	243	807	159	645	.	46.975	515	81	11
1987 .....	2.802	233	822	139	645	.	48.492	508	79	10
1988 .....	2.793	250	831	171	614	.	47.284	505	79	11
1989 .....	2.655	256	898	170	545	.	46.684	503	83	11
1990 .....	.	265	916	165	547	.	46.758	507	84	11
1991 .....	2.324	280	957	242	458	.	52.179	774	80	15
1992 .....	2.267	555	.	.	.	.	55.973	784	86	14
1993 .....	2.442	545	947	613	326	250	68.004	842	86	12
1994 .....	2.506	655	1.288	808	426	280	69.713	865	87	12
1995 .....	2.514	750	1.827	839	458	362	73.346	851	86	12
1996 .....	2.471	755	1.913	959	450	389	74.525	826	87	11
1997 .....	2.460	813	1.968	915	461	386	76.859	766	85	10
1998 .....	2.596	877	2.207	1.325	457	444	83.180	788	85	10
1999 .....	2.740	950	2.135	1.173	365	438	88.078	812	83	9
2000 .....	2.768	996	2.414	1.334	512	478	91.169	941	85	10
2001 .....	2.749	1.043	2.451	1.397	487	489	89.684	901	82	10
2002 .....	2.711	1.088	2.446	1.478	500	514	91.520	933	86	10
2003 .....	2.720	1.123	2.419	1.560	487	519	91.416	906	83	10
2004 .....	2.721	1.111	2.470	1.573	482	526	91.784	864	80	9
2005 .....	2.739	1.106	2.466	1.565	458	517	90.894	870	80	10
2006 .....	2.663	1.092	2.505	1.607	465	538	92.477	870	82	9
2007 .....	2.641	1.112	2.492	1.631	461	542	95.780	884	83	9
2008 .....	2.627	1.142	2.446	1.719	470	544	97.591	881	83	9
2009 .....	2.615	1.219	2.544	1.786	464	578	100.026	881	83	9
2010 .....	.	1.281	2.708	1.846	428	606	103.129	902	84	9

<sup>1)</sup> ab 01.06.1992 Klinikum der Universität Regensburg in Betrieb; Fusionierung mit der Klinik St. Hedwig und dem Krankenhaus Barmherzige Brüder Regensburg im Juli 2001  
Übernahme der Klinik Dr. Opitz durch das Krankenhaus der Barmherzigen Brüder Regensburg zum 09.10.2002

<sup>2)</sup> bis 1990 Akutkrankenhäuser; ab 1991 Plankrankenhäuser

<sup>3)</sup> bis 1991 einschließlich Verwaltungsdienst

<sup>4)</sup> (Pflegetage x 100) : (Betten x Tage des Berichtszeitraums)

<sup>5)</sup> Pflegetage : Patienten

Quelle: Bayerisches Landesamt für Statistik und Datenverarbeitung; Angaben der einzelnen Krankenhäuser

20.18 Wohngeldwesen <sup>1)</sup>

J a h r	Wohngeld										
	Empfänger <sup>2)</sup>							ausgezahlte Beträge			
	ins- gesamt	auf 1.000 Einw. <sup>3)</sup>	davon		davon Haushalte			ins- gesamt in 1.000 €	davon		je Einw. <sup>3)</sup> in €
			Miet- zuschuss	Lasten- zuschuss	mit 1 Familien- mitglied	mit 2 Familien- mitgliedern	mit 3 u. mehr Familien- mitgliedern		Miet- zuschuss	Lasten- zuschuss	
1977 .....	.	.	.	.	.	.	1.869	1.838	31	.	
1978 .....	.	.	.	.	.	.	2.483	2.436	47	.	
1979 .....	.	.	.	.	.	.	2.693	2.645	49	.	
1980 .....	.	.	.	.	.	.	2.845	2.804	41	.	
1981 .....	.	.	.	.	.	.	4.032	3.946	86	.	
1982 .....	6.798	.	6.672	126	4.102	1.211	1.485	4.008	3.935	73	.
1983 .....	6.753	.	6.644	109	4.071	1.206	1.476	4.267	4.196	71	.
1984 .....	6.062	.	5.974	88	3.631	1.069	1.362	3.777	3.722	55	.
1985 .....	6.142	.	6.060	82	3.707	1.089	1.346	3.798	3.743	55	.
1986 .....	7.327	.	7.179	148	4.299	1.293	1.735	5.262	5.163	99	.
1987 .....	7.279	59,0	7.135	144	4.284	1.310	1.685	5.453	5.347	106	44,17
1988 .....	6.759	56,9	6.625	134	3.967	1.208	1.584	4.979	4.878	101	41,94
1989 .....	6.592	55,2	6.459	133	3.836	1.188	1.568	4.803	4.692	111	40,20
1990 .....	6.804	56,0	6.666	138	3.924	1.212	1.668	4.856	4.762	94	39,95
1991 .....	5.660	46,1	5.512	148	3.341	903	1.416	4.040	3.932	108	32,91
1992 .....	4.826	38,9	4.702	124	2.816	758	1.252	2.822	2.737	85	22,74
1993 .....	4.549	36,4	4.446	103	2.716	716	1.117	2.445	2.390	55	19,55
1994 .....	4.269	34,0	4.183	86	2.509	677	1.083	2.152	2.103	49	17,14
1995 .....	4.047	32,2	3.968	79	2.362	643	1.042	2.039	2.001	37	16,20
1996 .....	3.834	30,6	3.777	57	2.202	638	994	2.273	2.238	35	18,14
1997 .....	3.737	29,9	3.676	61	2.071	665	1.001	2.402	2.359	43	19,19
1998 .....	3.781	30,3	3.732	49	2.130	663	988	2.282	2.244	39	18,28
1999 .....	3.467	27,8	3.425	42	1.933	605	929	2.130	2.095	34	17,05
2000 .....	3.189	25,5	3.138	51	1.775	552	862	1.916	1.882	34	15,32
2001 .....	3.793	30,0	3.723	70	2.134	686	973	2.756	2.708	48	21,76
2002 .....	4.074	32,0	4.006	68	2.227	771	1.076	3.664	3.601	63	28,74
2003 .....	3.804	29,6	3.749	55	2.175	702	927	4.545	4.471	74	35,34
2004 .....	3.968	30,8	3.918	50	2.283	716	969	5.088	5.009	79	39,47
2005 .....	1.829	14,1	1.790	39	944	323	562	2.384	2.331	53	18,36
2006 .....	1.647	12,5	1.604	43	900	265	482	3.053	2.987	66	23,24
2007 .....	1.572	11,9	1.543	29	885	201	486	1.989	1.941	48	15,01
2008 .....	1.586	11,9	1.558	28	894	199	493	1.845	1.809	36	13,82
2009 .....	2.244	16,7	2.200	44	1.305	268	671	3.416	3.331	85	25,45
2010 .....	2.167	16,0	2.123	44	1.293	238	636	3.540	3.455	85	26,12

<sup>1)</sup> Leistungen nach Anlage 1-8 WoGG; pauschaliertes Wohngeld ist nicht enthalten

<sup>2)</sup> bis zum Jahr 2002 Stichtag jeweils 15.09.; ab dem Jahr 2003 Stichtag 31.12

<sup>3)</sup> Bevölkerung am Ort der Hauptwohnung (siehe Seite 52) zum Stichtag des jeweiligen Jahres

Quelle: Amt für Soziales der Stadt Regensburg - eigene Berechnungen

## 20.19 Schüler an den Volksschulen, Realschulen und Gymnasien

J a h r	Schüler am 01.10.								
	Volksschulen			Realschulen			Gymnasien		
	ins- gesamt	davon		ins- gesamt	davon		ins- gesamt	davon	
		männlich	weiblich		männlich	weiblich		männlich	weiblich
1961 .....	10.965	5.517	5.448	2.605	1.332	1.273	3.909	2.644	1.265
1962 .....	10.902	5.488	5.414	2.660	1.340	1.320	3.975	2.664	1.311
1963 .....	10.729	5.345	5.384	2.768	1.439	1.329	4.031	2.734	1.297
1964 .....	10.885	5.484	5.401	2.827	1.455	1.372	4.185	2.796	1.389
1965 .....	10.781	5.404	5.377	2.917	1.511	1.406	4.395	2.911	1.484
1966 .....	10.715	5.396	5.319	2.087	1.124	963	4.799	3.184	1.615
1967 .....	10.158	5.065	5.093	2.122	1.038	1.084	5.003	3.295	1.708
1968 .....	10.292	5.137	5.155	2.254	1.056	1.198	5.310	3.461	1.849
1969 .....	11.131	5.570	5.561	2.301	1.037	1.264	5.598	3.612	1.986
1970 .....	11.174	5.599	5.575	2.358	1.092	1.266	5.866	3.713	2.153
1971 .....	11.133	5.592	5.541	2.511	1.180	1.331	6.269	3.861	2.408
1972 .....	11.037	5.579	5.458	2.416	1.086	1.330	6.555	3.953	2.602
1973 .....	11.031	5.633	5.398	2.343	997	1.346	6.801	3.979	2.822
1974 .....	11.003	5.618	5.385	2.365	988	1.377	6.890	3.989	2.901
1975 .....	10.571	5.400	5.171	2.326	988	1.338	6.938	3.977	2.961
1976 .....	10.142	5.170	4.972	2.296	956	1.340	6.863	3.925	2.938
1977 .....	9.665	4.914	4.751	2.296	969	1.327	7.081	4.077	3.004
1978 .....	9.090	4.483	4.607	2.303	964	1.339	7.031	4.013	3.018
1979 .....	8.058	4.128	3.930	2.333	970	1.363	7.030	3.272	3.758
1980 .....	7.474	3.840	3.634	2.299	978	1.321	6.877	3.778	3.099
1981 .....	6.801	3.525	3.276	2.355	987	1.368	6.680	3.669	3.011
1982 .....	6.471	3.354	3.117	2.334	969	1.365	6.448	3.545	2.903
1983 .....	6.082	3.184	2.898	2.233	945	1.288	6.167	3.391	2.776
1984 .....	5.786	3.048	2.738	2.112	859	1.253	5.866	3.202	2.664
1985 .....	5.428	2.810	2.618	1.908	777	1.131	5.643	3.054	2.589
1986 .....	5.246	2.675	2.571	1.781	741	1.040	5.447	2.948	2.499
1987 .....	5.173	2.666	2.507	1.697	672	1.025	5.253	2.832	2.421
1988 .....	5.274	2.659	2.615	1.608	654	954	5.162	2.775	2.387
1989 .....	5.385	2.720	2.665	1.596	619	977	5.220	2.768	2.452
1990 .....	5.576	2.794	2.782	1.565	606	959	5.293	2.783	2.510
1991 .....	5.652	2.884	2.768	1.545	577	968	5.506	2.878	2.628
1992 .....	5.653	2.921	2.732	1.646	636	1.010	5.647	2.936	2.711
1993 .....	5.803	2.967	2.836	1.692	671	1.021	5.795	2.977	2.818
1994 .....	5.976	3.092	2.884	1.828	745	1.083	5.958	3.004	2.954
1995 .....	6.177	3.186	2.991	1.923	788	1.135	6.012	3.001	3.011
1996 .....	6.353	3.273	3.080	2.054	858	1.196	6.162	3.059	3.103
1997 .....	6.447	3.339	3.108	2.146	895	1.251	6.278	3.066	3.212
1998 .....	6.609	3.437	3.172	2.236	946	1.290	6.342	3.060	3.282
1999 .....	6.639	3.500	3.139	2.398	1.007	1.391	6.468	3.099	3.369
2000 .....	6.620	3.475	3.145	2.436	1.017	1.419	6.539	3.158	3.381
2001 .....	6.582	3.416	3.166	2.555	1.059	1.496	6.679	3.234	3.445
2002 .....	6.631	3.401	3.230	2.564	1.101	1.463	6.833	3.299	3.534
2003 .....	6.631	3.437	3.194	2.512	1.107	1.405	7.007	3.399	3.608
2004 .....	6.670	3.430	3.240	2.521	1.086	1.435	7.169	3.455	3.714
2005 .....	6.662	3.417	3.245	2.581	1.107	1.474	7.272	3.516	3.756
2006 .....	6.572	3.365	3.207	2.629	1.123	1.506	7.459	3.631	3.828
2007 .....	6.646	3.379	3.267	2.617	1.131	1.486	7.595	3.763	3.832
2008 .....	6.471	3.251	3.220	2.602	1.115	1.487	7.730	3.847	3.883
2009 .....	6.395	3.192	3.203	2.611	1.108	1.503	7.800	3.891	3.909
2010 .....	6.297	3.170	3.127	2.623	1.122	1.501	7.889	3.885	4.004

Quelle: Bayerisches Landesamt für Statistik und Datenverarbeitung; Amt für Schulen der Stadt Regensburg

## 20.20 Hochschule für angewandte Wissenschaften Fachhochschule Regensburg <sup>1)</sup>

J a h r	Studierende im Wintersemester					
	ins- gesamt	davon		davon im Fachbereich		
		Deutsche	Ausländer	Technik	Wirtschaft	Sozialwesen
1966/67 .....	1.014	992	22	1.014	.	.
1967/68 .....	1.026	1.000	26	1.026	.	.
1968/69 .....	1.085	1.056	29	1.085	.	.
1969/70 .....	1.278	1.250	28	1.278	.	.
1970/71 .....	1.281	1.259	22	1.281	.	.
1971/72 .....	1.540	1.504	36	881	264	51
1972/73 .....	1.488	1.464	24	861	377	190
1973/74 .....	1.564	1.550	14	899	402	263
1974/75 .....	1.748	1.737	11	1.102	368	278
1975/76 .....	2.133	.	.	1.408	408	317
1976/77 .....	2.431	.	.	1.546	494	391
1977/78 .....	2.412	2.402	10	1.451	509	452
1978/79 .....	2.435	2.417	18	1.468	513	454
1979/80 .....	2.459	2.439	20	1.485	518	456
1980/81 .....	2.658	2.629	29	1.630	556	472
1981/82 .....	3.165	3.134	31	2.023	631	511
1982/83 .....	3.814	3.781	33	2.508	778	528
1983/84 .....	4.143	4.109	34	2.727	889	527
1984/85 .....	4.496	4.454	42	3.001	978	517
1985/86 .....	4.807	4.764	43	3.211	1.082	514
1986/87 .....	4.854	4.805	49	3.266	1.084	504
1987/88 .....	5.106	5.059	47	3.372	1.203	531
1988/89 .....	5.279	5.226	53	3.549	1.204	526
1989/90 .....	5.668	5.601	67	3.827	1.238	603
1990/91 .....	5.917	5.834	83	3.996	1.306	615
1991/92 .....	6.198	6.101	97	4.239	1.317	642
1992/93 .....	6.202	6.065	137	4.229	1.326	647
1993/94 .....	6.060	5.895	165	4.095	1.311	654
1994/95 .....	5.928	5.763	165	3.973	1.331	624
1995/96 .....	5.514	5.362	152	3.552	1.326	636
1996/97 .....	5.267	5.086	181	3.227	1.401	639
1997/98 .....	4.871	4.704	167	2.890	1.366	615
1998/99 .....	4.721	4.555	166	2.729	1.373	619
1999/00 .....	4.555	4.379	176	2.626	1.311	618
2000/01 .....	4.683	4.481	202	2.776	1.298	609
2001/02 .....	4.896	4.648	248	2.994	1.311	591
2002/03 .....	5.064	4.805	259	3.213	1.256	595
2003/04 .....	5.459	5.182	277	3.542	1.331	586
2004/05 .....	5.650	5.404	246	3.686	1.373	591
2005/06 .....	5.757	5.430	327	3.846	1.315	596
2006/07 .....	5.711	5.341	370	3.846	1.277	588
2007/08 .....	5.680	5.369	311	3.949	1.201	530
2008/09 .....	5.864	5.514	350	4.036	1.236	592
2009/10 .....	6.458	6.080	378	4.438	1.372	648
2010/11 .....	6.970	6.563	407	4.833	1.457	680

<sup>1)</sup> bis einschließlich 1970 Johannes-Kepler-Polytechnikum (Staatl. Ingenieurschule für Bau- u. Maschinenwesen);  
Architektur = Hochbau; Bauingenieurwesen = Ingenieurbau

Quelle: Hochschule für angewandte Wissenschaften - Fachhochschule Regensburg

## 20.21 Universität Regensburg

Wintersemester	Studierende <sup>1)</sup>			Studienfälle														
	insgesamt	darunter		insgesamt	davon													
		weiblich	Ausländer		Kath. Theologie	Rechtswissenschaften	Wirtschaftswissenschaften	Philosophie Kunstwissenschaft	Psychologie u. Pädagogik Sportwissenschaft	Geschichte Gesellschaft Geographie	Sprach- und Literaturwissenschaft	Mathematik	Physik	Biologie Medizin <sup>2)</sup>	Chemie und Pharmazie			
1967/68 ...	661	98	10	.	.	.	.	.	.	.	.	.	.	.	.	.	.	.
1968/69 ...	1.585	313	47	.	.	.	.	.	.	.	.	.	.	.	.	.	.	.
1969/70 ...	2.451	562	113	.	.	.	.	.	.	.	.	.	.	.	.	.	.	.
1970/71 ...	3.633	848	120	.	.	.	.	.	.	.	.	.	.	.	.	.	.	.
1971/72 ...	4.451	1.140	177	.	.	.	.	.	.	.	.	.	.	.	.	.	.	.
1972/73 ...	6.996	2.242	205	.	.	.	.	.	.	.	.	.	.	.	.	.	.	.
1973/74 ...	8.365	2.774	244	.	.	.	.	.	.	.	.	.	.	.	.	.	.	.
1974/75 ...	9.388	3.318	278	.	.	.	.	.	.	.	.	.	.	.	.	.	.	.
1975/76 ...	9.726	3.511	252	.	.	.	.	.	.	.	.	.	.	.	.	.	.	.
1976/77 ...	9.617	3.627	271	.	.	.	.	.	.	.	.	.	.	.	.	.	.	.
1977/78 ...	8.869	3.362	243	12.745	474	1.186	1.477	651 <sup>2)</sup>	1.613	1.712	2.718	598	498	1.028	790	.	.	.
1978/79 ...	9.368	3.757	244	14.241	639	1.400	1.434	1.475	837	2.001	3.147	672	480	1.308	848	.	.	.
1979/80 ...	9.841	4.073	251	14.630	724	1.591	1.312	1.451	701	2.161	3.212	711	483	1.350	934	.	.	.
1980/81 ...	10.619	4.494	248	17.478	1.071	1.877	1.350	1.918	838	2.507	3.817	828	590	1.655	1.027	.	.	.
1981/82 ...	11.418	5.242	265	18.739	1.130	2.145	1.390	2.215	920	2.652	3.917	878	562	1.798	1.132	.	.	.
1982/83 ...	12.205	5.672	270	20.112	1.171	2.136	1.725	2.463	998	2.868	4.267	890	581	1.827	1.186	.	.	.
1983/84 ...	12.144	5.632	285	18.652	778	2.172	1.704	2.210	1.063	2.571	3.844	801	570	1.792	1.147	.	.	.
1984/85 ...	11.905	5.571	269	17.944	884	2.092	1.782	1.977	1.041	2.450	3.512	676	579	1.767	1.184	.	.	.
1985/86 ...	11.413	5.373	255	14.553	498	1.862	1.836	1.100	990	1.768	2.867	319	563	1.604	1.146	.	.	.
1986/87 ...	11.634	5.363	297	14.665	469	1.756	2.015	1.122	988	1.794	2.731	339	625	1.645	1.181	.	.	.
1987/88 ...	12.112	5.632	340	15.291	466	1.651	2.226	1.172	966	1.968	2.828	393	685	1.724	1.212	.	.	.
1988/89 ...	13.052	6.134	429	16.629	504	1.661	2.511	1.242	919	2.209	3.083	517	842	1.857	1.284	.	.	.
1989/90 ...	13.467	6.402	577	17.527	532	1.676	2.507	1.268	818	2.437	3.494	633	974	1.885	1.303	.	.	.
1990/91 ...	15.252	7.149	663	20.034	581	2.008	2.748	1.398	854	2.824	4.202	825	1.198	1.975	1.421	.	.	.
1991/92 ...	15.704	7.396	675	21.112	681	2.097	2.719	1.491	917	2.920	4.776	888	1.235	1.913	1.475	.	.	.
1992/93 ...	16.407	7.809	756	22.780	720	2.336	2.682	1.616	978	3.284	5.233	1.045	1.241	1.901	1.744	.	.	.
1993/94 ...	16.899	8.005	841	23.482	737	2.500	2.728	1.702	1.025	3.525	5.537	1.127	1.306	1.908	1.387	.	.	.
1994/95 ...	16.775	8.003	815	23.666	737	2.550	2.523	1.737	1.051	3.720	5.797	1.130	1.252	1.865	1.304	.	.	.
1995/96 ...	16.827	8.199	839	23.878	705	2.599	2.332	1.742	1.138	3.922	6.031	1.105	1.150	1.891	1.263	.	.	.
1996/97 ...	16.682	8.259	814	23.816	737	2.586	2.213	1.758	1.222	4.132	6.028	1.013	1.002	1.922	1.203	.	.	.
1997/98 ...	16.388	8.224	879	23.468	719	2.425	2.166	1.751	1.344	4.157	6.067	875	875	1.962	1.127	.	.	.
1998/99 ...	15.913	8.212	900	22.645	672	2.341	2.231	1.671	1.396	3.936	5.820	737	741	2.026	1.074	.	.	.
1999/00 ...	14.775	7.784	947	20.567	603	2.321	2.344	1.240	1.379	2.939	5.370	609	660	2.058	1.044	.	.	.
2000/01 ...	14.909	8.064	964	20.802	552	1.971	2.735	1.175	1.441	2.977	5.551	568	611	2.196	1.025	.	.	.
2001/02 ...	15.385	8.420	1.086	21.672	551	1.752	2.897	1.228	1.478	3.310	5.921	582	645	2.244	1.064	.	.	.
2002/03 ...	16.127	9.025	1.254	22.757	528	1.854	3.006	1.254	1.520	3.685	6.272	588	588	2.334	1.128	.	.	.
2003/04 ...	17.686	9.942	1.417	25.315	639	2.342	2.759	1.554	1.575	4.363	6.943	745	747	2.411	1.237	.	.	.
2004/05 ...	17.614	9.956	1.412	25.938	750	2.203	2.544	1.209	1.945	4.537	7.399	846	801	2.464	1.240	.	.	.
2005/06 ...	17.741	10.218	1.402	26.934	882	2.022	2.409	1.266	1.970	4.384	8.288	992	875	2.549	1.297	.	.	.
2006/07 ...	18.036	10.482	1.496	27.487	1.036	1.888	2.325	1.447	2.012	4.141	8.474	1.174	931	2.654	1.405	.	.	.
2007/08 ...	17.277	10.226	1.363	26.156	922	1.803	2.188	1.297	1.896	3.554	8.265	1.271	940	2.665	1.355	.	.	.
2008/09 ...	17.320	10.253	1.284	25.710	960	1.761	2.372	1.241	1.913	3.037	7.906	1.491	962	2.705	1.362	.	.	.
2009/10 ...	17.672	10.554	1.326	25.748	947	1.736	2.609	1.254	1.893	2.734	7.804	1.575	992	2.795	1.409	.	.	.
2010/11 ...	18.561	11.203	1.372	26.663	930	1.905	2.806	1.334	1.981	2.472	8.127	1.644	1.029	2.920	1.515	.	.	.

<sup>1)</sup> einschließlich Beurlaubte<sup>2)</sup> ab 1984/85 einschließlich Zahnmedizin

Quelle: Universität Regensburg

## 20.22 Städtische Ver- und Entsorgung

J a h r	Versorgung <sup>1)</sup>			Müllentsorgung				
	Gas- versorgung in Mio. kWh <sub>2)</sub>	Wasser- versorgung in Mio. m <sup>3</sup>	Strom- versorgung in Mio. kWh <sub>3)</sub>	angeschl. Einwohner (in 1.000)	Müllmenge (in 1.000 t)	Müllent- leerungen insgesamt <sub>4)</sub>	davon	
							60 - 240 Ltr. Tonnen	1,1 m <sup>3</sup> Großbeh.
1961 .....	13,0	6,7	114,6	118	35	.	.	.
1962 .....	13,6	7,2	130,0	119	33	.	.	.
1963 .....	14,7	7,6	142,6	120	29	.	.	.
1964 .....	15,7	8,1	156,2	122	29	.	.	.
1965 .....	18,3	7,7	171,5	123	30	.	.	.
1966 .....	18,8	8,6	186,1	123	30	.	.	.
1967 .....	20,0	8,7	200,9	124	35	.	.	.
1968 .....	21,7	8,7	221,7	124	45	.	.	.
1969 .....	26,3	9,2	246,2	129	45	.	.	.
1970 .....	30,7	9,5	268,6	131	47	.	.	.
1971 .....	35,3	9,6	297,2	132	50	.	.	.
1972 .....	43,2	10,0	340,2	132	53	.	.	.
1973 .....	56,9	10,8	360,5	134	50	.	.	.
1974 .....	33,8	10,9	383,2	133	50	.	.	.
1975 .....	42,9	11,1	393,7	132	50	.	.	.
1976 .....	63,7	11,9	535,9	130	50	.	.	.
1977 .....	846,2	10,6	542,3	134	.	31.287	29.856	1.431
1978 .....	1.050,8	10,4	570,8	133	.	31.727	30.023	1.704
1979 .....	1.052,3	10,8	585,6	135	.	31.595	29.692	1.903
1980 .....	1.153,2	11,0	606,4	135	.	31.482	29.442	2.040
1981 .....	1.161,9	11,0	604,4	135	.	31.599	29.447	2.152
1982 .....	1.212,4	11,1	616,7	134	.	31.848	29.553	2.295
1983 .....	1.619,0	11,2	632,6	129	.	31.792	29.373	2.419
1984 .....	1.709,4	10,8	658,2	129	.	31.770	29.328	2.442
1985 .....	1.790,0	10,7	684,2	129	.	31.871	29.180	2.691
1986 .....	1.711,2	10,8	729,0	129	.	32.029	29.135	2.894
1987 .....	1.770,1	11,0	784,0	129	.	31.875	28.912	2.963
1988 .....	1.720,6	11,2	799,5	129	30	31.802	28.723	3.079
1989 .....	1.859,9	10,6	822,2	130	34	31.580	28.335	3.245
1990 .....	1.907,0	11,1	869,1	131	35	31.062	27.727	3.335
1991 .....	2.029,8	11,3	927,2	133	33	28.305	25.193	3.112
1992 .....	1.821,7	11,2	972,2	137	33	27.406	24.414	2.992
1993 .....	2.036,7	11,1	962,6	139	28	26.755	23.900	2.855
1994 .....	1.981,4	11,3	980,2	140	28	26.023	23.060	2.963
1995 .....	2.197,5	11,0	1.015,5	141	29	26.445	23.490	2.955
1996 .....	2.413,3	10,8	1.032,6	141	29	26.579	23.608	2.971
1997 .....	2.204,9	10,5	1.043,6	141	29	27.223	24.125	3.098
1998 .....	2.281,4	10,7	1.068,1	141	30	27.422	24.276	3.146
1999 .....	2.611,6	10,5	1.074,4	142	30	27.472	24.340	3.132
2000 .....	2.354,2	10,5	1.117,7	142	31	27.885	24.703	3.182
2001 .....	2.381,2	10,6	1.166,4	142	32	28.036	24.832	3.204
2002 .....	2.776,9	10,4	1.185,1	142	33	28.389	25.041	3.348
2003 .....	2.597,7	10,9	1.203,8	142	31	28.691	25.278	3.413
2004 .....	2.577,5	11,0	1.228,8	150	32	28.639	25.533	3.106
2005 .....	2.613,1	10,9	1.299,2	150	32	28.954	25.744	3.210
2006 .....	2.474,2	10,5	1.364,4	143	33	29.752	26.234	3.518
2007 .....	2.425,8	10,5	1.310,5	145	33	29.310	26.494	3.476
2008 .....	2.311,4	10,1	1.285,5	147	33	30.346	26.737	3.609
2009 .....	2.457,0	10,0	1.335,5	148	34	30.512	26.860	3.652
2010 .....	2.399,1	10,0	1.321,7	149	34	30.872	27.104	3.768

<sup>1)</sup> das Versorgungsgebiet für Strom, Gas und Wasser ist verschieden groß, für jeden Bereich aber größer als das Stadtgebiet

<sup>2)</sup> bis 1976 Angaben in Mio. m<sup>3</sup>; ab 1.10.74 Erdgasversorgung

<sup>3)</sup> bis einschließlich 1975 Versorgung südlich der Donau durch die Stadtwerke; nördlich durch die OBAG;  
ab 1977 Versorgung durch die REWAG

<sup>4)</sup> je zeitlichem Turnus

Quelle: Geschäftsbericht der Regensburger Energie- und Wasserversorgung AG & Co. KG;  
Amt für Abfallentsorgung, Straßenreinigung und Fuhrpark der Stadt Regensburg

## 20.23 Verkehrsunfälle, Brandschutzwesen und Strafbare Handlungen

J a h r	Verkehrsunfälle <sup>1)</sup>				Brandschutzwesen		Strafbare Handlungen	
	ins- gesamt	darunter			Einsätze insgesamt <sup>2)</sup>	darunter Brände	ins- gesamt <sup>3)</sup>	darunter Diebstahl <sup>3)</sup>
		mit Personen- schäden	Getötete	Verletzte				
1949 .....	589	.	12	354	.	.	.	.
1950 .....	848	.	15	493	.	.	.	.
1951 .....	1.084	600	14	719	.	.	.	.
1952 .....	1.027	554	8	672	.	.	.	.
1953 .....	1.137	660	22	796	.	.	.	.
1954 .....	1.339	766	26	924	.	.	.	.
1955 .....	1.621	890	14	1.106	.	.	6.571	2.022
1956 .....	1.660	896	29	1.097	.	.	6.918	2.086
1957 .....	1.608	849	21	1.013	.	.	7.496	2.358
1958 .....	1.973	874	20	1.062	.	.	6.387	2.301
1959 .....	2.230	956	21	1.165	461	158	7.129	2.712
1960 .....	2.788	1.116	15	1.400	479	145	7.181	2.782
1961 .....	2.743	933	17	1.152	537	128	6.444	2.301
1962 .....	2.807	800	16	956	618	126	6.569	2.486
1963 .....	3.071	837	19	1.074	595	117	5.647	2.412
1964 .....	3.252	795	26	949	634	128	6.120	2.976
1965 .....	3.164	754	21	1.057	758	123	7.181	3.510
1966 .....	3.346	784	25	915	592	114	6.483	3.531
1967 .....	3.141	842	18	970	706	156	8.207	4.400
1968 .....	3.204	759	20	937	608	155	8.612	4.980
1969 .....	3.179	775	16	988	625	134	8.686	5.194
1970 .....	3.692	874	40	1.114	849	131	8.215	5.015
1971 .....	3.367	775	16	985	879	206	7.478	4.822
1972 .....	3.410	803	16	1.017	924	198	7.081	4.252
1973 .....	3.199	671	21	866	1.029	229	8.063	5.060
1974 .....	3.220	739	14	927	1.054	206	10.062	6.661
1975 .....	3.241	767	26	955	1.103	205	9.247	6.009
1976 .....	3.517	779	18	990	1.173	300	8.663	5.863
1977 .....	3.894	889	26	1.159	1.333	190	9.194	6.358
1978 .....	3.776	794	17	1.008	1.232	195	9.283	6.326
1979 .....	4.345	873	20	1.061	1.442	192	10.316	6.575
1980 .....	4.534	913	16	1.180	1.475	212	11.717	7.495
1981 .....	4.360	920	20	1.148	1.473	294	12.149	7.285
1982 .....	4.564	914	13	1.198	1.470	218	11.100	6.349
1983 .....	4.458	997	11	1.259	1.532	216	11.406	6.996
1984 .....	4.552	879	12	1.091	1.513	272	11.154	6.736
1985 .....	4.778	828	9	992	1.571	209	10.148	6.180
1986 .....	4.668	850	13	1.074	1.531	212	10.229	5.958
1987 .....	4.940	780	6	930	1.645	204	9.763	5.748
1988 .....	4.809	777	3	970	1.809	212	9.561	5.551
1989 .....	4.907	877	9	1.094	1.481	202	10.081	5.825
1990 .....	4.671	829	4	1.033	2.160	205	9.711	5.671
1991 .....	4.430	747	5	957	1.752	241	12.086	7.137
1992 .....	4.562	843	13	1.088	1.700	232	12.471	7.748
1993 .....	4.334	769	7	956	1.731	228	12.291	7.598
1994 .....	4.112	800	10	1.049	1.736	186	13.002	7.788
1995 .....	4.173	792	9	992	1.588	193	13.073	7.396
1996 .....	4.377	801	4	1.030	1.525	208	13.436	7.344
1997 .....	4.156	749	2	967	1.679	199	13.100	7.372
1998 .....	4.189	783	5	1.014	1.520	183	13.130	6.808
1999 .....	4.567	812	9	1.038	1.675	220	11.524	5.313
2000 .....	4.411	751	6	955	1.627	187	12.378	5.407
2001 .....	4.687	778	9	1.007	1.781	205	13.441	6.250
2002 .....	4.473	804	3	1.024	2.057	177	14.347	6.789
2003 .....	4.347	747	6	907	1.826	205	14.892	6.783
2004 .....	4.597	707	5	909	1.925	155	15.382	6.642
2005 .....	4.211	658	3	810	1.724	185	12.174	5.540
2006 .....	4.303	680	3	860	2.047	158	13.105	5.819
2007 .....	4.510	746	-	895	1.781	165	13.070	5.638
2008 .....	4.541	720	3	879	2.159	181	12.428	5.302
2009 .....	4.522	744	1	921	2.379	211	13.250	5.779
2010 .....	5.046	655	4	806	2.210	285	12.560	5.248

<sup>1)</sup> bis 2004 incl., ab dem Jahr 2005 ohne Bundesautobahn-Unfälle

<sup>3)</sup> ab dem Jahr 2009 einschließlich Bundespolizei

<sup>2)</sup> im Jahr 1990 stark erhöht durch Unwetter

Quelle: Polizei Regensburg; Amt für Brand- und Zivilschutz der Stadt Regensburg; Polizeiliche Kriminalstatistik



## 20.24 Immissions-Konzentrationsmessungen <sup>1)</sup>

J a h r	Kohlenmonoxid CO		Schwefeldioxid SO <sub>2</sub>		Schweb- staub		Stickstoffdioxid NO <sub>2</sub>		Stickstoff- monoxid NO		Kohlenwasser- stoffe CnHm-0 <sub>2)</sub>		Ozon O <sub>3</sub>	
	Lang- zeitwert mg/m <sup>3</sup>	Kurz- zeitwert mg/m <sup>3</sup>	Lang- zeitwert mg/m <sup>3</sup>	Kurz- zeitwert mg/m <sup>3</sup>	Lang- zeitwert mg/m <sup>3</sup>	Kurz- zeitwert mg/m <sup>3</sup>	Lang- zeitwert mg/m <sup>3</sup>	Kurz- zeitwert mg/m <sup>3</sup>	Lang- zeitwert mg/m <sup>3</sup>	Kurz- zeitwert mg/m <sup>3</sup>	Lang- zeitwert mg/m <sup>3</sup>	Kurz- zeitwert mg/m <sup>3</sup>	Lang- zeitwert mg/m <sup>3</sup>	Kurz- zeitwert mg/m <sup>3</sup>
1984 .....	1,743	5,104	0,030	0,078	0,030	0,069	.	.	.	.	0,409	0,895	.	.
1985 .....	1,893	7,540	0,033	0,170	0,031	0,094	.	.	.	.	0,478	1,350	.	.
1986 .....	1,598	6,612	0,027	0,144	0,028	0,096	.	.	.	.	0,401	1,155	.	.
1987 .....	1,732	7,100	0,039	0,238	0,042	0,096	.	.	.	.	0,454	1,540	.	.
1988 .....	1,708	5,600	0,017	0,063	0,047	0,109	.	.	.	.	.	.	.	.
1989 .....	1,962	6,700	0,016	0,070	0,059	0,134	.	.	.	.	.	.	.	.
1990 .....	1,612	5,300	0,017	0,066	0,059	0,133	.	.	.	.	0,279	1,000	.	.
1991 .....	1,445	4,600	0,018	0,076	0,066	0,129	.	.	.	.	0,341	1,010	.	.
1992 .....	1,249	3,900	0,013	0,054	0,058	0,123	.	.	.	.	0,183	0,610	0,027	0,119
1993 .....	1,128	3,500	0,014	0,062	0,060	0,165	.	.	.	.	0,213	0,570	0,029	0,112
1994 .....	0,927	3,000	0,011	0,040	0,052	0,098	.	.	.	.	0,195	0,820	0,030	0,117
1995 .....	0,900	2,800	0,011	0,041	0,056	0,108	.	.	.	.	0,221	0,520	0,026	0,105
1996 .....	0,900	2,600	0,012	0,064	0,059	0,155	.	.	.	.	0,183	0,460	0,027	0,100
1997 .....	0,900	2,700	0,007	0,042	0,047	0,117	0,051	0,115	0,041	0,171	0,161	0,670	0,027	0,095
1998 .....	0,800	2,500	0,006	0,021	0,048	0,117	0,050	0,098	0,046	0,202	.	.	0,029	0,099
1999 .....	0,700	2,200	0,006	0,018	0,051	0,106	0,049	0,094	0,053	0,202	.	.	0,023	0,080
2000 .....	0,500	1,700	0,004	0,014	0,040	0,080	0,044	0,092	0,048	0,196	.	.	0,022	0,083
2001 .....	0,700	2,000	0,004	0,010	0,039	0,078	0,044	0,084	0,045	0,184	.	.	0,024	0,083
2002 .....	0,800	2,100	0,004	0,011	0,038	0,096	0,048	0,097	0,047	0,196	.	.	0,023	0,079
2003 .....	0,800	2,000	0,004	0,013	0,041	0,098	0,051	0,112	0,044	0,182	.	.	0,032	0,110
2004 .....	0,700	1,700	0,004	0,010	0,032	0,088	0,048	0,095	0,041	0,178	.	.	0,027	0,085
2005 .....	0,600	1,500	0,004	0,015	0,032	0,077	0,050	0,105	0,040	0,162	.	.	0,027	0,088
2006 .....	0,600	1,500	0,004	0,013	0,037	0,102	0,047	0,101	0,038	0,160	.	.	0,030	0,098
2007 .....	0,500	1,300	0,003	0,009	0,029	0,067	0,042	0,089	0,036	0,157	.	.	0,029	0,090
2008 .....	0,500	1,200	0,005	0,012	0,027	0,062	0,044	0,088	0,038	0,157	.	.	0,035	0,112
2009 .....	0,500	1,200	0,003	0,010	0,028	0,091	0,045	0,094	0,033	0,148	.	.	0,029	0,093
2010 .....	0,400	1,000	0,004	0,010	0,028	0,066	0,048	0,101	0,031	0,132	.	.	0,028	0,094

<sup>1)</sup> Messstelle Schwanenplatz; Jahreswerte

Langzeitwert = Jahresmittelwert; Kurzzeitwert = 98 %-Wert der Summenhäufigkeit

<sup>2)</sup> ohne Methan

Quelle: Bayerisches Landesamt für Umwelt

20.25 Kommunalfinanzen <sup>1)</sup>

J a h r	Steuer- einnahmen ins- gesamt	darunter							Gewerbe- steuer- umlage (Ausgabe)
		Grund- steuer A	Grund- steuer B	Gewerbe- steuer	Anteil an der Einkommen- steuer	Zuschlag zur Grunder- werbsteuer	Hunde- steuer	Umsatz- steuerbe- teiligung	
1977 .....	69.962	40	8.319	36.559	22.767	1.280	90	.	10.071
1978 .....	70.735	49	8.718	36.442	22.853	1.703	83	.	10.714
1979 .....	76.295	48	8.989	41.174	24.224	1.174	80	.	11.584
1980 .....	80.704	71	9.177	42.486	27.573	1.278	83	.	8.761
1981 .....	81.860	66	9.719	42.659	28.035	1.237	128	.	8.624
1982 .....	80.927	68	10.112	44.127	25.303	1.216	126	.	8.155
1983 .....	72.848	68	10.642	35.289	26.152	555	142	.	5.916
1984 .....	76.671	67	11.019	38.000	27.175	282	128	.	5.001
1985 .....	86.251	69	11.925	46.550	27.282	303	121	.	6.079
1986 .....	88.100	72	11.508	47.401	28.520	476	122	.	6.143
1987 .....	89.040	72	12.163	45.944	30.405	340	116	.	5.269
1988 .....	91.794	70	12.344	47.718	31.358	193	110	.	6.442
1989 .....	95.710	71	12.621	49.396	33.334	184	104	.	6.733
1990 .....	100.060	67	12.967	54.578	32.139	185	124	.	6.806
1991 .....	109.628	66	13.991	58.518	36.603	338	111	.	8.785
1992 .....	110.485	69	14.437	55.254	40.534	84	106	.	8.058
1993 .....	129.088	63	15.058	73.036	40.747	82	101	.	5.575
1994 .....	126.401	69	15.160	69.665	41.380	12	115	.	8.959
1995 .....	122.351	67	16.901	65.349	39.929	.	105	.	12.124
1996 .....	123.604	64	16.945	68.478	38.010	.	106	.	11.939
1997 .....	149.937	63	18.116	94.795	36.845	.	118	.	15.492
1998 .....	143.564	60	18.819	77.489	39.657	.	114	7.425	16.822
1999 .....	143.256	66	20.166	72.759	42.274	.	107	7.884	14.415
2000 .....	178.542	65	19.230	106.681	44.779	.	123	7.664	23.696
2001 .....	147.811	63	19.521	76.071	44.389	.	120	7.647	11.564
2002 .....	125.652	64	20.102	54.200	43.670	.	106	7.510	14.321
2003 .....	116.885	73	21.303	45.971	41.830	.	223	7.485	13.317
2004 .....	146.864	72	22.866	76.413	39.803	.	211	7.500	15.164
2005 .....	156.245	71	23.302	84.922	40.092	.	209	7.649	15.334
2006 .....	187.885	72	22.839	111.762	44.968	.	219	8.026	18.354
2007 .....	204.020	69	23.654	118.594	52.440	.	215	9.049	18.858
2008 .....	224.360	68	23.262	133.251	58.196	.	215	9.368	22.771
2009 .....	185.882	69	23.979	95.578	55.884	.	216	10.157	16.199
2010 .....	252.207	69	24.484	163.055	54.057	.	225	10.318	28.439

<sup>1)</sup> alle Angaben in 1.000 €

Quelle: Stadtkämmerei der Stadt Regensburg

# Stichwortverzeichnis

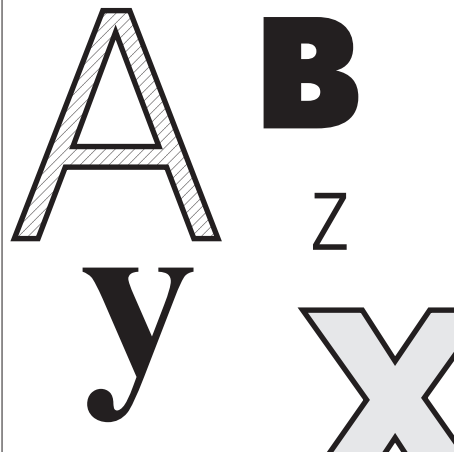



Abendgymnasium	11.13	- langfristige Zeitreihe	20.9
Abendrealschule	11.13	- nach Berufsgruppen	5.12, 5.15
Abgang an Wohngebäuden, Wohnungen, Wohnräumen	3.7	- nach Stadtbezirken	16.4, 16.30
Abwasser	6.11	Arbeitslosenquote	5.11, 5.14
- im Städtevergleich	18.28	- im Städtevergleich	18.20
Ackerschlepper	7.7, 7.8	- im überregionalen Vergleich	19.3, 19.17
Ärzte	9.6	- langfristige Zeitreihe	20.9
- im Städtevergleich	18.27	Arbeitsmarkt	5.1 ff.
- in Krankenhäusern	9.5	- im Städtevergleich	18.20
- langfristige Zeitreihe	20.17	- im überregionalen Vergleich	19.3, 19.17
Allgemeinbildende Schulen	11.8 ff.	- im Umland	17.18
- im Städtevergleich	18.25, 18.26	- langfristige Zeitreihe	20.9
- langfristige Zeitreihe	20.19	Arbeitsstunden	
Allgemeine Angaben zu Regensburg	1.1	- im Bauhauptgewerbe	4.10, 18.18, 20.11
Allgemeine Geographische Angaben	1.4	- im Verarbeit. Gewerbe	18.17, 20.10
Altenheime	10.16	Arbeitstherapeuten	9.7
Altenpflege, Berufsfachschule	11.17	Archive	12.6
Altenpfleger	9.7	Asylbewerberleistungen	10.15
Altersgruppen		Aufführungen am Theater Regensburg	12.3
- besondere	2.21	Aufführungen der Sing- und Musikschule	11.34
- der ausländischen Bevölkerung	2.20	Auftragseingänge im Bauhauptgewerbe	4.10
- der deutschen Bevölkerung	2.20	Augenärzte	9.6
- im Städtevergleich	18.8	Augenklinik Dr. Klier	9.4
- im überregionalen Vergleich	19.6	Ausgaben	
- im Umland	17.9, 17.10	- der Jugendhilfe	10.10
- langfristige Zeitreihe	20.4	- der Kriegsopferfürsorge	10.9
- nach Stadtbezirken	16.15	- für Asylbewerberleistungen	10.15
- zum Selbstablesen	2.19	- für Gesamthaushalt	15.5
Altersruhegeld, Anträge	10.17	- für Personal, städtisch	15.5
Altersstruktur		- für Sozialhilfe	10.4
- der Bevölkerung	2.18 ff.	- für Wohngeld	10.14, 18.24, 20.18
- der Ehescheidenden	2.25	- im Verwaltungs- und Vermögens- haushalt	15.2, 15.4, 15.9
- der Eheschließenden	2.24	Ausgliederung von Gemeindeteilen	1.5, 2.12
- der Gestorbenen	2.29	Ausländer	
- im Städtevergleich	18.8	- im Städtevergleich	18.5
- im überregionalen Vergleich	19.6	- im überregionalen Vergleich	19.5
- im Umland	17.9, 17.10	- langfristige Zeitreihe	20.5, 20.6
- langfristige Zeitreihe	20.4	- nach Altersgruppen und Geschlecht	2.8, 2.20
- nach besonderen Altersgruppen	2.21	- nach Staatsangehörigkeit	2.22, 20.6
- nach Stadtbezirken	16.15	- sozialversicherungspflichtig Beschäftigte	5.5, 18.14, 20.7
Altglascontainer	13.4, 13.5	- Umzüge nach Stadtbezirken	16.27
Altpapiercontainer	13.4, 13.5	- Wanderungsbewegung	2.32
Amtspflegschaften	10.12	Auslandsgäste	8.1 ff.
Amtsvormundschaften	10.12	- im Städtevergleich	18.22
Anästhesisten	9.6	- langfristige Zeitreihe	20.16
Ankünfte im Fremdenverkehr	8.1 ff.	- Übernachtungen	8.1 ff.
- im Städtevergleich	18.22	Auslandsumsätze im Verarbeitenden Gewerbe	4.9, 18.17, 19.14, 20.10
- im Umland	17.21	Auspendler	5.10
- in der Jugendherberge	8.11	- im Umland	17.19
- langfristige Zeitreihe	20.16	Außerschulische Bildungseinrichtungen	11.31, 11.32
Anspruchseinbürgerungen	2.37	Ausweise	14.5
Anwohnerparkplätze	14.13	Auszubildende im Bauhauptgewerbe im Städtevergleich	4.10, 18.18
Anzeigen, Lebensmittelüberwachung	14.5	Bäder	12.2, 12.11
Apotheken im Städtevergleich	18.27	Barmherzige Brüder Krankenhaus	9.4
Apothekerassistenten	9.7	Baulandpreise	6.7
Apotheker	9.7	Baulandveräußerungen	6.7
Arbeitnehmer	5.8	Baufertigstellungen	
- im Städtevergleich	18.16	- im Städtevergleich	18.13
Arbeitnehmer, sozialversicherungs- pflichtige	5.1, 5.2, 5.5	- im überregionalen Vergleich	19.11
- im Städtevergleich	18.1, 18.14	- im Umland	17.13
- im überregionalen Vergleich	19.12	- nach Stadtbezirken	16.28
- im Umland	17.3, 17.15	- Wohngebäude (Bauherren)	3.8
- langfristige Zeitreihe	20.7, 20.8	- Wohn- und Nichtwohngebäude	3.9
Arbeitslose	5.3, 5.4, 5.11 ff.	Bauflächen nach dem Flächennutzungsplan	1.8
- im Städtevergleich	18.20		
- im überregionalen Vergleich	19.17		
- im Umland	17.18		

Baugenehmigungen	3.4, 3.5	- in der Land- und Forstwirtschaft	6.9
Baugewerbe sozialversicherungspflichtig		Betriebsfläche	1.7
Beschäftigte	5.5, 18.14, 19.12, 20.8	- im Städtevergleich	18.6, 18.7
Bauhauptgewerbe	4.10	- im Umland	17.7, 17.8
- im Städtevergleich	18.18	Bettenauslastung	
- im Umland	17.17	- in Beherbergungsbetrieben	8.7, 18.22, 20.16
- langfristige Zeitreihe	20.11	- in Krankenhäusern	9.4, 9.5, 20.17
- nach Monaten	4.12	Bettenzahl	
Bauherren (fertiggestellte Wohngebäude)	3.8	- in Beherbergungsbetrieben	8.7, 17.21, 18.22, 20.16
Baukosten, veranschlagte	3.5, 3.8, 3.9	- in Krankenhäusern	9.3, 9.4, 9.5, 18.27, 20.17
Baumaßnahmen an bestehenden Gebäuden		Bevölkerung	
- Fertigstellungen	3.6, 3.9	- nach Altersgruppen und	
- Genehmigungen	3.4, 3.5	-jahren	2.18 ff., 16.15, 17.9, 17.10, 18.8, 19.6, 20.4
Bautätigkeit	3.1 ff.	- nach Familienstand	2.16, 16.15
- im Städtevergleich	18.13	- nach Geschlecht	2.20
- im überregionalen Vergleich	19.11	- nach Religionszugehörigkeit	2.17
- im Umland	17.13	Bevölkerungsbewegung	2.23
Bauüberhang	3.10	- im Städtevergleich	18.9 ff.
Bauwerke, Höhe	1.4	- im überregionalen Vergleich	19.1, 19.9, 19.10
Bedarfsorientierte Grundsicherung	10.8	- im Umland	17.11, 17.12
Beerdigungen auf Friedhöfen	14.15	- langfristige Zeitreihe	20.5
Beherbergungsbetriebe	8.7	- nach Stadtbezirken	16.5, 16.6, 16.20 ff.
- im Städtevergleich	18.22	Bevölkerungsdichte	16.7
- im Umland	17.21	- im Städtevergleich	18.5
- langfristige Zeitreihe	20.16	- im überregionalen Vergleich	19.5
Beherbergungswesen	8.1 ff.	- nach Stadtbezirken	16.7, 16.15
- im Städtevergleich	18.22	Bevölkerungsentwicklung	
- im Umland	17.21	- im Jahresverlauf	2.15
- langfristige Zeitreihe	20.16	- im Städtevergleich	18.12
Behinderte	9.9	- im überregionalen Vergleich	19.7
Beistandschaften	10.12	- nach Stadtbezirken	16.18
Berufe im Gesundheitswesen	9.5 ff.	- langfristige Zeitreihe	2.13, 20.5
Berufsfachschulen	11.14, 11.16	Bevölkerungssaldo	2.14, 2.23
Berufsfachschulen des		- im Städtevergleich	18.11, 18.12
Gesundheitswesens	11.14, 11.17	- nach Monaten	2.36
Berufsgruppen bei den Arbeitslosen	5.12, 5.15	- nach Stadtbezirken	16.18 ff.
Berufsoberschulen	11.18, 11.20, 11.21	Bevölkerungsstand	
Berufsschulen	11.14, 11.15	- im Städtevergleich	18.5
- im Städtevergleich	18.26	- im überregionalen Vergleich	19.5, 19.7
Berufsschulpflichtige	2.21	- im Umland	17.2, 17.6
Beschäftigte		- langfristige Zeitreihe	2.13
- der kreisfreien Städte	18.34	- nach Stadtbezirken	16.15 ff.
- im Bauhaupt-		Bevölkerungsstruktur	
gewerbe	4.10, 4.12, 17.17, 18.18, 20.11	- der Bevölkerung	2.16 ff.
- im Öffentlichen Dienst	5.9	- der Ehescheidenden	2.25
- im Verarbeitenden Gewerbe	4.6, 4.11, 17.4, 17.16, 18.17, 19.2, 19.14, 20.10	- der Eheschließenden	2.24
- in der Stadtverwaltung	15.11	- der Gestorbenen	2.28, 2.29
- sozialversicherungspflichtige	5.1 ff., 17.3, 17.15, 18.1, 18.14, 19.12, 20.7, 20.8	- im Städtevergleich	18.5, 18.8
Beschäftigungstherapeuten	9.7	- im überregionalen Vergleich	19.5, 19.6
Besenverbrauch	6.10	- im Umland	17.6, 17.9
Bestand		- nach besonderen Altersgruppen	2.21
- an Arbeits-		Bewölkung	1.14
losen	5.3, 5.11 ff., 16.30, 17.18, 18.20, 19.17, 20.9	- langfristige Zeitreihe	20.1
- an Fremdenbetten	8.7, 17.21, 18.22, 20.16	Bezirk Oberpfalz	1.1, 17.1 ff.
- an Kraftfahrzeugen	7.2., 17.20, 18.21, 20.14	Bezirksklinikum	9.4
- an Wohngebäuden, Wohnungen,		Bezirkskrankenhaus	9.4
Wohnräumen	3.1, 3.3, 3.7, 17.14, 18.13, 19.11	Bezirksumlage	15.6
Bestattungswesen	14.14, 14.15	Bibliothek des Historischen Vereins	12.7
Besucher		Bibliotheken	12.7
- der Archive	12.6	Bildungseinrichtungen	
- der Bäder	12.2, 12.11	- außerschulische	11.31, 11.32
- der Bibliotheken	12.7	- schulische	11.8 ff., 18.25, 18.26, 20.19
- der Museen	12.1, 12.5	Binnenschiffsverkehr	7.3, 7.4, 7.6
- des Theater Regensburg	12.3	- langfristige Zeitreihe	20.15
Betriebe		Binnenwanderung	16.26 ff.
- im Bauhauptgewerbe	4.10, 17.17, 18.18, 20.11	Bischöfliche Zentralbibliothek	12.7
- im Verarbeitenden		Bischöfliches Zentralarchiv	12.6
Gewerbe	4.5, 17.16, 18.17, 19.14, 20.10	Bistumsmuseen	12.5
		Bodennutzung	1.7, 1.8
		- im Städtevergleich	18.6, 18.7

- im Umland	17.7, 17.8	Duales System (DSD)	13.4
Brandlberg, Stadtbezirk 6		Ehescheidungen	2.25
- Bevölkerung	16.15 ff.	- langfristige Zeitreihe	20.5
- Bevölkerungsentwicklung	16.5, 16.18	- nach Monaten	2.36
- Bevölkerungsstand	16.17	Eheschließungen	
- Eingemeindung	1.5, 2.12	- im überregionalen Vergleich	19.8
- Stadtbezirksabgrenzung	16.2	- langfristige Zeitreihe	20.5
Brandschutzwesen	14.2, 14.10	- nach dem Wohnortsprinzip	2.23, 2.24
- langfristige Zeitreihe	20.23	- nach Monaten	2.36
Brücken	1.4	Einbürgerungen	2.37
Brückturmuseum	12.5	Eingemeindungen	1.5, 2.12
Bruttogehaltssummen		Eingliederungshilfe für Behinderte	10.4
- im Bauhauptgewerbe	4.10, 18.18, 20.11	Einkommen der privaten Haushalte	
- im Verarbeitenden		- im Städtevergleich	18.33
Gewerbe	4.7, 17.16, 18.17, 19.14, 20.10	- im überregionalen Vergleich	19.4, 19.18
Bruttoinlandsprodukt (BIP)	4.13	Einkommensteueranteil	15.6
- im Städtevergleich	18.19	- im Städtevergleich	18.31
- im überregionalen Vergleich	19.15, 19.16	- langfristige Zeitreihe	20.25
Bruttolohnsummen		Einnahmen	
- im Bauhauptgewerbe	4.10, 18.18, 20.11	- aus Steuern	15.6, 17.25, 18.29, 18.30, 18.31, 20.25
- im Verarbeitenden		- der Jugendhilfe	10.10
Gewerbe	4.7, 17.16, 18.17, 19.14, 20.10	- der Sozialhilfe	10.4
Bruttowertschöpfung (BWS)	4.13	- für Asylbewerberleistungen	10.15
- im Städtevergleich	18.19	- im Gesamthaushalt	15.5
- im überregionalen Vergleich	19.15, 19.16	- im Verwaltungs- und Vermögens-	
Büchereien	12.7	haushalt	15.1 ff., 15.8
Bundes-Beschäftigte	5.9	Einpendler	5.10
Bundesgebiet	19.5 ff.	- im Umland	17.19
Bundeszuweisungen	15.5	Einsätze der Feuerwehr	14.2, 14.10
Burgweinting, Stadtbezirk 18		- langfristige Zeitreihe	20.23
- Ausgliederung	1.5, 2.12	Einwohner	
- Bevölkerung	16.15 ff.	- im Städtevergleich	18.5
- Bevölkerungsentwicklung	16.5, 16.18	- im Umland	17.2, 17.6
- Bevölkerungsstand	16.17	- langfristige Zeitreihe	2.1, 2.13
- Eingemeindung	1.5, 2.12	- nach Altersgruppen, Geschlecht	2.20
- Stadtbezirksabgrenzung	16.2	- nach Altersjahren	2.18 ff.
Caritas Krankenhaus St. Josef	9.4	- nach besonderen Altersgruppen	2.21
Chemiekalien Problemmüll	13.6	- nach Familienstand	2.16
Chirurgen	9.6	- nach Religionszugehörigkeit	2.17
Chronik	1.2	- nach Stadtbezirken	16.15 ff.
Container	13.4, 13.5	Einzelhandelspreise, Preismesszahlen	6.4 ff.
Dechbetten, Stadtbezirk 14		Eistage	1.15
- Ausgliederung	1.5, 2.12	Empfänger	
- Bevölkerung	16.15 ff.	- der bedarfsorientierten Grundsicherung	10.8
- Bevölkerungsentwicklung	16.5, 16.18	- der Kriegsofferfürsorge	10.9
- Bevölkerungsstand	16.17	- von Leistungen der Pflegeversicherung	10.13
- Eingemeindung	1.5, 2.12	- von Sozialhilfe	10.6 ff., 17.22, 18.23
- Stadtbezirksabgrenzung	16.2	- von Wohngeld	10.2, 10.14, 18.24, 20.18
Demonstrationen, Anmeldungen	14.5	Energieversorgung	6.8
Desinfektoren	9.7	- langfristige Zeitreihe	20.22
Deutsche nach Altersgruppen und		Entsorgungswesen	6.10, 6.11, 13.3 ff.
Geschlecht	2.20	- im Städtevergleich	18.28
Diätassistenten	9.7	- langfristige Zeitreihe	20.22
Diebstahl	14.1, 14.8, 14.9	Entwicklung des Stadtgebietes	1.5
- langfristige Zeitreihe	20.23	Entzug des Sorgerechts	10.12
Dienstleistungen		Erbbestattungen	14.14, 14.15
- Preismesszahlen	6.5, 6.6	Erholungsfläche	1.7
- sozialversicherungspflichtig		- im Städtevergleich	18.6, 18.7
Beschäftigte	5.1, 5.2, 5.5, 17.15, 18.14, 19.12, 20.8	- im Umland	17.7, 17.8
Domschatzmuseum	12.5	Ermessenseinbürgerungen	2.37
Donau, Länge im Stadtgebiet	1.4	Erwachsenenbildung	11.31 ff.
Donaupiegel Eiserne Brücke	1.16	Erwerbsfähige	2.21
- langfristige Zeitreihe	20.2	Erwerbstätige	5.7
Donaupiegel Schwabelweis	1.17	- im Städtevergleich	18.15
- langfristige Zeitreihe	20.3	Erziehungsrente, Anträge	10.17
Donau-Schiffahrtsmuseum	12.5	EU-Führerscheine	14.7
Dr. Klier Augenklinik	9.4	Evangelisches Krankenhaus	9.4
Dreieinigkeitskirche, Museum	12.5	Fachakademien	11.23 ff.

Fachakademie für Hauswirtschaft	11.23	Gasversorgung	6.8
Fachakademie für Heilpädagogik	11.24	- langfristige Zeitreihe	20.22
Fachakademie für Sozialpädagogik	11.25	Gebärfähige Frauen	2.21
Fachhochschule	11.28	Gebäude, Bauüberhang	3.10
- langfristige Zeitreihe	20.20	Gebäude- und Freifläche	1.7
Fachhochschule, Bibliothek	12.7	- im Städtevergleich	18.6, 18.7
Fachoberschule	11.18, 11.22	- im Umland	17.7, 17.8
Fachschulen	11.18 ff.	Gebäudearten	
Fachschule Landwirtschaftsschule	11.19	- Fertigstellungen	3.9
Fahrerlaubnisse	14.6, 14.7	- Genehmigungen	3.5
Fahrkarten		Gebäudebestand	3.3
(öffentlicher Personennahverkehr)	7.5	- im Städtevergleich	18.13
- langfristige Zeitreihe	20.14	- im überregionalen Vergleich	19.11
Familienstand		- im Umland	17.14
- der Bevölkerung	2.16	- langfristige Zeitreihe	3.3
- der Eheschließenden	2.24	Geburten	2.2, 2.14, 2.23, 16.9
- der Gestorbenen	2.28	- im Städtevergleich	18.9
Fertiggestellte Wohngebäude		- im überregionalen Vergleich	19.1, 19.9
nach Bauherren	3.8	- im Umland	17.11, 17.12
Feuerbestattungen	14.14	- langfristige Zeitreihe	2.2, 20.5
Feuerwehr	14.2, 14.10	- nach Alter und Staatsangehörigkeit	
- langfristige Zeitreihe	20.23	der Mutter	2.27
Finanzzuweisungen	15.6	- nach der Geburtenfolge	2.27
Fischereischeine	14.5	- nach Ehelichkeit	2.26
Fläche des Stadtgebiets	1.4	- nach Monaten	2.34
- im Städtevergleich	18.5, 18.6, 18.7	- nach Staatsangehörigkeit	2.23, 2.26, 2.27
- im überregionalen Vergleich	19.5	- nach Stadtbezirken	16.5, 16.9, 16.20, 16.22
- im Umland	17.6, 17.7, 17.8	Geburten- bzw. Sterbefallüberschuss	2.14, 2.23, 16.11
- nach der Boden-		- im Städtevergleich	18.11
nutzung	1.7, 1.8, 6.9, 17.7, 17.8, 18.6, 18.7	- nach Monaten	2.34
- nach Stadtbezirken	16.15	- nach Staatsangehörigkeit	2.14, 2.23
Flüsse	1.4, 1.16 ff., 20.2, 20.3	- nach Stadtbezirken	16.20
Förderschulen	11.8, 11.12	Gemarkungen	1.6
Fortzüge	2.14, 2.23, 16.13	Gemeindegebiete, abgetretene	1.5, 2.12
- im Städtevergleich	18.10	Gemeindesteuern	15.6, 15.7
- im Umland	17.11, 17.12	- im Städtevergleich	18.29 ff.
- langfristige Zeitreihe	20.5	- im Umland	17.24 ff.
- nach Altersgruppen, Familienstand und		- langfristige Zeitreihe	20.25
Geschlecht	2.32	Geographische Angaben	1.4
- nach Monaten	2.35	Gestorbene	2.14, 2.23, 16.10
- nach Staatsangehörigkeit	2.23, 2.32	- durch Selbsttötung	2.30
- nach Stadtbezirken	16.6, 16.13, 16.21, 16.23	- durch Verkehrsunfälle	14.11, 14.12, 18.21, 20.23
- nach Zielgebieten	2.31	- im Städtevergleich	18.9
Freipraktizierende Ärzte	9.6	- im überregionalen Vergleich	19.1, 19.10
Frauenärzte	9.6	- im Umland	17.11, 17.12
Fremdenbetten	8.7	- langfristige Zeitreihe	20.5
- im Städtevergleich	18.22	- nach Altersgruppen und Staatsangehörigkeit	2.29
- im Umland	17.21	- nach dem Familienstand	2.28
- langfristige Zeitreihe	20.16	- nach der ICD-Liste	9.8
Fremdenverkehr	8.1 ff.	- nach Geschlecht	2.28
- im Städtevergleich	18.22	- nach Monaten	2.34
- im Umland	17.21	- nach Religionszugehörigkeit	2.28
- langfristige Zeitreihe	20.16	- nach Staatsangehörigkeit	2.14, 2.23, 2.28, 2.29
Fremdsprachenschule, Berufsfachschule	11.16	- nach Stadtbezirken	16.5, 16.10, 16.20, 16.22
Friedhöfe, Beerdigungen	14.15	Gesundheitswesen	9.1 ff.
Friedhöfe, größte	1.4	- Berufsfachschulen	11.14, 11.17
Friedhöfe und Krematorien	14.14, 14.15	- im Städtevergleich	18.27
Frosttage	1.15	- langfristige Zeitreihe	20.17
- langfristige Zeitreihe	20.1	Gewässer	1.4
Führerscheine	14.6, 14.7	Gewerbe	
Fürstliches Marstallmuseum	12.5	- abmeldungen	4.14
Fürstliches Schloss Thurn und Taxis, Museum	12.5	- anmeldungen	4.14
		- betriebsüberprüfungen	
Gästestatistik	8.1 ff.	(Lebensmittelüberwachung)	14.5
Galgenberg, Stadtbezirk 12		- erlaubnisse	14.5
- Bevölkerung	16.15 ff.	Gewerbemüll	13.3
- Bevölkerungsentwicklung	16.5, 16.18	Gewerbesteuer	15.6, 15.7
- Bevölkerungsstand	16.17	- im Städtevergleich	18.29, 18.30
- Eingemeindung	1.5, 2.12	- im Umland	17.24 ff.
- Stadtbezirksabgrenzung	16.2	- langfristige Zeitreihe	20.25



Gewerbesteuerumlage	15.6	- im Umland	17.24
- im Städtevergleich	18.30	Heilpädagogik, Fachakademie	11.24
- langfristige Zeitreihe	20.25	Heilpraktiker	9.7
Gewittertage	1.15	Heimplätze in Altenwohnheimen	10.16
- langfristige Zeitreihe	20.1	Heitere Tage	1.10, 1.14
Glas	13.4, 13.5	- langfristige Zeitreihe	20.1
Graß, Stadtbezirk 17		Herkunftsgebiete der Wanderungen	2.31
- Ausgliederung	1.5	Hilfe	
- Bevölkerung	16.15 ff.	- in besonderen Lebenslagen	10.5
- Bevölkerungsentwicklung	16.5, 16.18	- zum Lebensunterhalt	10.6, 10.7
- Bevölkerungsstand	16.17	- zur Pflege	10.4, 10.5
- Eingemeindung	1.5, 2.12	- für Jugendliche, Jugendhilfe	10.10 ff., 18.23
- Stadtbezirksabgrenzung	16.2	Historischer Verein, Bibliothek	12.7
Grenzen der Stadtbezirke	16.2	Historisches Museum	12.5
Grenzwerte für Luftverunreinigungen	13.7	Hochschule	11.29, 11.30
Größte Plätze, Parkanlagen, Friedhöfe	1.4	- langfristige Zeitreihe	20.21
Großprüfening, Stadtbezirk 14		Hochschule für Katholische Kirchenmusik	11.27
- Ausgliederung	1.5, 2.12	Hochwassertage	1.16 ff.
- Bevölkerung	16.15 ff.	- langfristige Zeitreihe	20.2, 20.3
- Bevölkerungsentwicklung	16.5, 16.18	Höchste Bauwerke	1.4
- Bevölkerungsstand	16.17	Höchster Punkt des Stadtgebiets	1.4
- Eingemeindung	1.5, 2.12	Höhenlagen	1.4
- Stadtbezirksabgrenzung	16.2	Hotels	8.7
Grünflächen nach dem		- langfristige Zeitreihe	20.16
Flächennutzungsplan	1.8	Hundesteuer	15.6
Grüngut	13.4	- im Städtevergleich	18.31
Grüngutsammelstellen	13.4, 13.5	- langfristige Zeitreihe	20.25
Grunderwerbsteuer, Zuschlag zur	20.25	ICD-Liste, Todesursachen	9.8
Grundschulen	11.8, 11.9	Immissionsmessungen	13.7
Grundsicherung	10.8	- langfristige Zeitreihe	20.24
Grundsteuer	15.6, 15.7	Individualverkehr	7.7 ff.
- im Städtevergleich	18.29, 18.30	- im Städtevergleich	18.21
- im Umland	17.24 ff.	- langfristige Zeitreihe	20.14
- langfristige Zeitreihe	20.25	Indizes der Lebenshaltungskosten	6.1, 6.3
Güterumschlag im Hafen	7.3, 7.4, 7.6	- langfristige Zeitreihe	20.13
- langfristige Zeitreihe	20.15	Innenstadt, Stadtbezirk 1	
Güterverkehr	7.6	- Bevölkerung	16.15 ff.
- langfristige Zeitreihe	20.15	- Bevölkerungsentwicklung	16.5, 16.18
Gymnasien	11.8, 11.11	- Bevölkerungsstand	16.17
- im Städtevergleich	18.26	- Stadtbezirksabgrenzung	16.2
- langfristige Zeitreihe	20.19	Insolvenzverfahren	4.15
Hafen	7.3, 7.4, 7.6	- langfristige Zeitreihe	20.12
- langfristige Zeitreihe	20.15	Interne Pendler	5.10
Hallenbad	12.11	- im Umland	17.19
Hals-, Nasen-, Ohren-Ärzte	9.6	Internisten	9.6
Handel, sozialversicherungspflichtig		Jagdscheine	14.5
Beschäftigte	5.1, 5.5	Jugendherberge	8.5, 8.6, 8.7, 8.11
- im Städtevergleich	18.14	Jugendhilfe	10.10, 10.11, 10.12
- im überregionalen Vergleich	19.12	- im Städtevergleich	18.23
- im Umland	17.15	Jugendliche	2.21
- langfristige Zeitreihe	20.8	Kager, Stadtbezirk 16	
Harting, Stadtbezirk 18		- Bevölkerung	16.15 ff.
- Ausgliederung	1.5, 2.12	- Bevölkerungsentwicklung	16.5, 16.18
- Bevölkerung	16.15 ff.	- Bevölkerungsstand	16.17
- Bevölkerungsentwicklung	16.5, 16.18	- Eingemeindung	1.5, 2.12
- Bevölkerungsstand	16.17	- Stadtbezirksabgrenzung	16.2
- Eingemeindung	1.5, 2.12	Kanalisation	6.11
- Stadtbezirksabgrenzung	16.2	- im Städtevergleich	18.28
Hauptschulen	11.8, 11.9	Kartenverkauf des Theater Regensburg	12.4
Haushalt des Theater Regensburg	12.4	Kasernenviertel, Stadtbezirk 11	
Haushalt, Einnahmen/Ausgaben	15.1 ff.	- Bevölkerung	16.15 ff.
Hausmüll	6.10, 13.3	- Bevölkerungsentwicklung	16.5, 16.18
- im Städtevergleich	18.28	- Bevölkerungsstand	16.17
- langfristige Zeitreihe	20.22	- Stadtbezirksabgrenzung	16.2
Hauswirtschaft, Fachakademie	11.23	Keilberg, Stadtbezirk 6	
Hautärzte	9.6	- Bevölkerung	16.15 ff.
Hebammen	9.7	- Bevölkerungsentwicklung	16.5, 16.18
Hebesätze	15.7		
- im Städtevergleich	18.29		

- Bevölkerungsstand	16.17	Krankenpfleger	9.7
- Eingemeindung	1.5, 2.12	Krankenschwester	9.7
- Stadtbezirksabgrenzung	16.2	Krankenversorgung	9.3 ff.
Kepler-Gedächtnishaus	12.5	- im Städtevergleich	18.27
Kinderärzte	9.6	- langfristige Zeitreihe	20.17
Kinderausweise	14.5	Kreditinstitute, sozialversicherungspflichtig Beschäftigte	5.5
Kindergärten, Kinderkrippen, Kinderhorte	11.5 ff.	- im Städtevergleich	18.14
- im Städtevergleich	18.25	- im überregionalen Vergleich	19.12
- im Umland	17.23	- langfristige Zeitreihe	20.8
Kinderhorte, einzelne Einrichtungen	11.6	Kreisdaten, Landkreis Regensburg	17.1 ff.
Kinderkrankenschwester	9.7	Krematorien	14.14
Kinder- und Jugendhilfe	10.10, 10.11, 10.12	Kriegsopferfürsorge	10.9
- im Städtevergleich	18.23	Kriminalität	14.1, 14.8, 14.9
Kinder- und Jugendpsychiater	9.6	- langfristige Zeitreihe	20.23
Kinder und Jugendliche	2.21	Kumpfmühl, Stadtbezirk 13	16.15 ff.
Kirchenmusik, Hochschule	11.27	- Bevölkerung	16.5, 16.18
Kirchliche Fachakademie für Sozialpädagogik	11.25	- Bevölkerungsentwicklung	16.17
Kläranlage	6.11	- Bevölkerungsstand	1.5, 2.12
- im Städtevergleich	18.28	- Stadtbezirksabgrenzung	16.2
Klassen in den Schulen	11.8 ff.	Kurse in außerschulischen Bildungseinrichtungen	11.31 ff.
Kleinkinder	2.21	Kurzzeitparkplätze	14.13
Klimawerte	1.9 ff.	Laborärzte	9.6
- langfristige Zeitreihe	20.1	Längste Straßen	1.4
Kliniken	9.3 ff.	Lage, geographische	1.1, 1.4
- im Städtevergleich	18.27	Land- und Forstwirtschaft, sozialversicherungspflichtig Beschäftigte	5.5
- langfristige Zeitreihe	20.17	- im Städtevergleich	18.14
Klinikum der Universität Regensburg	9.4	- im überregionalen Vergleich	19.12
Königswiesen, Stadtbezirk 14	16.15 ff.	- im Umland	17.15
- Bevölkerung	16.5, 16.18	- langfristige Zeitreihe	20.8
- Bevölkerungsentwicklung	16.17	Landesamt für Umwelt	13.7
- Bevölkerungsstand	1.5, 2.12	Landeshafen Regensburg	7.6
- Eingemeindung	16.2	Landkreis Regensburg	1.1, 17.1 ff.
- Stadtbezirksabgrenzung	13.7	Landwirtschaftlich genutzte Flächen	6.9
Kohlenmonoxid	20.24	Landwirtschaftliche Betriebe	6.9
- langfristige Zeitreihe	20.24	Landwirtschaftliche Zugmaschinen	7.7, 7.8
Kohlenwasserstoffe	4.15	Landwirtschaftsfläche	1.7, 1.8
Konkurse	20.12	- im Städtevergleich	18.6, 18.7
- langfristige Zeitreihe	16.15 ff.	- im Umland	17.7, 17.8
Konradsiedlung, Stadtbezirk 5	16.5, 16.18	Landwirtschaftsschule, Fachschule	11.19
- Bevölkerung	16.17	Langfristige Zeitreihen	20.1 ff.
- Bevölkerungsentwicklung	1.5, 2.12	Langjähriges Mittel	- Luftdruck, Luftfeuchtigkeit
- Eingemeindung	16.2	- Luftdruck, Luftfeuchtigkeit	1.12
- Stadtbezirksabgrenzung	12.3	- Niederschlagsmenge	1.13
Konzerte	7.7	Langjähriges Mittel, Abweichung	- Lufttemperatur
Kraftfahrzeugbesatz	18.21	- Lufttemperatur	1.11
- im Städtevergleich	7.2, 7.7	- Sonnenscheindauer	1.14
Kraftfahrzeuge	18.21	Langzeitarbeitslose	5.14
- Bestand	17.20	- im Umland	17.18
- im Städtevergleich	20.14	Lastenzuschuss nach dem Wohngeldgesetz	10.14
- im Umland	16.31	- im Städtevergleich	18.24
- langfristige Zeitreihe	7.8	- langfristige Zeitreihe	20.18
- nach Stadtbezirken	7.2, 7.7	Lastkraftwagen	- Bestand
- Neuzulassungen	17.20	- Bestand	7.2, 7.7
Krafräder	20.14	- im Umland	17.20
- Bestand	7.8	- Neuzulassungen	7.8
- im Umland	9.7	Lebendgeborene	2.14, 2.23, 16.9
- langfristige Zeitreihe	9.3 ff.	- im Städtevergleich	18.9
- nach Stadtbezirken	18.27	- im überregionalen Vergleich	19.9
- Neuzulassungen	20.17	- im Umland	17.11, 17.12
Krankengymnasten	9.4	- langfristige Zeitreihe	2.2, 20.5
Krankenhäuser	9.5	- nach Alter und Staatsangehörigkeit der Mutter	2.27
- im Städtevergleich	20.17	- nach der Geburtenfolge	2.27
- langfristige Zeitreihe	9.4	- nach Ehelichkeit	2.26
Krankenhaus der Barmherzigen Brüder	10.4, 10.5	- nach Monaten	2.34
Krankenhauspersonal	9.7		
- langfristige Zeitreihe			
Krankenhaus St. Josef			
Krankenpflegehelfer			

- nach Staatsangehörigkeit	2.23, 2.26, 2.27	Nuklearmediziner	9.6
- nach Stadtbezirken	16.5, 16.9, 16.20, 16.22	Nutzung	
Lebenshaltungskosten (Index)	6.1, 6.3	- der Land- und Forstwirtschaftlichen Flächen	6.9
- langfristige Zeitreihe	20.13	- der Stadtfläche	1.7, 1.8, 18.6, 18.7
Lebensmittelüberwachung	14.5		
Leerer Beutel, Städtische Galerie	12.5	Ober-/Niederwinzer, Stadtbezirk 16	
Lehrkräfte	11.8 ff.	- Ausgliederung	2.12
- im Städtevergleich	18.25, 18.26	- Bevölkerung	16.15 ff.
Logopäden	9.7	- Bevölkerungsentwicklung	16.5, 16.18
Logopädie Berufsfachschule	11.17	- Bevölkerungsstand	16.17
Luftdruck	1.12	- Eingemeindung	1.5, 2.12
Luftfeuchtigkeit	1.12	- Stadtbezirksabgrenzung	16.2
Lufttemperatur	1.11	Oberer Katholischer Friedhof	1.3, 14.15
- langfristige Zeitreihe	20.1	Oberisling, Stadtbezirk 17	
Luftverunreinigung	13.7	- Ausgliederung	1.5, 2.12
- langfristige Zeitreihe	20.24	- Bevölkerung	16.15 ff.
Lungenärzte	9.6	- Bevölkerungsentwicklung	16.5, 16.18
		- Bevölkerungsstand	16.17
Masseure	9.7	- Eingemeindung	1.5, 2.12
Medizinische Berufe	9.5 ff.	- Stadtbezirksabgrenzung	16.2
Medizinisch-technische Assistenten	9.7	Öffentlicher Dienst, Beschäftigte	5.9
Mietzuschuss	10.14	ÖPNV	7.1, 7.5
- im Städtevergleich	18.24	- langfristige Zeitreihe	20.14
- langfristige Zeitreihe	20.18	Offene Stellen	5.11, 5.13, 5.16
Minderjährige	2.21	- im Städtevergleich	18.20
Minderjährige Kinder bei Ehescheidungen	2.25	- im überregionalen Vergleich	19.17
Mitglieder in Sportvereinen	12.10	- langfristige Zeitreihe	20.9
Motorisierungsgrad	7.7	- nach Berufsgruppen	5.13, 5.16
- im Städtevergleich	18.21	Omnibusse	
Müllabfuhr	6.10, 13.3 ff.	- Bestand	7.2, 7.7
- langfristige Zeitreihe	20.22	- im Personennahverkehr	7.5
Müllaufkommen	6.10, 13.3 ff.	- langfristige Zeitreihe	20.14
- im Städtevergleich	18.28	- Neuzulassungen	7.8
- langfristige Zeitreihe	20.22	Ordnungswesen	14.5
Mund-, Kiefer- u. Gesichtschirurgen	9.6	Orthopäden	9.6
Museen	12.5	Orthoptisten	9.7
Museen der Stadt Regensburg, Bibliothek	12.7	Ortszeit	1.4
Music College Regensburg, Berufsfachschule	11.16	Ostdeutsche Galerie, Museum	12.5
Musikschule	11.34	Ostenviertel, Stadtbezirk 10	
Musikhochschule	11.27	- Bevölkerung	16.15 ff.
		- Bevölkerungsentwicklung	16.5, 16.18
Naabpegel Heitzenhofen	1.18	- Bevölkerungsstand	16.17
Nahrungs- und Genussmittel,		- Stadtbezirksabgrenzung	16.2
Preismesszahlen	6.4	Ozon	13.7
Natürlicher Saldo	2.14, 2.23, 16.11		
- im Städtevergleich	18.11	Papierabfall	13.4, 13.5
- nach Monaten	2.34	Parkanlagen, größte	1.4
- nach Stadtbezirken	16.20	Parkplätze	14.13
Naturkundemuseum	12.5	Partnerstädte	1.1
Nebeltage	1.15	Pathologen	9.6
- langfristige Zeitreihe	20.1	Patienten in Krankenhäusern	9.4, 9.5
Nervenärzte	9.6	- langfristige Zeitreihe	20.17
Neuprüll, Stadtbezirk 13		Pendler	5.10
- Ausgliederung	1.5, 2.12	- im Umland	17.19
- Bevölkerung	16.15 ff.	Personal	
- Bevölkerungsentwicklung	16.5, 16.18	- am Theater Regensburg	12.4
- Bevölkerungsstand	16.17	- bei der Stadtverwaltung	15.11
- Eingemeindung	1.5, 2.12	- in Kindergärten/Vorschulischen	
- Stadtbezirksabgrenzung	16.2	Einrichtungen	11.7
Neurochirurgen	9.6	- in Krankenhäusern	9.5, 20.17
Neurologen	9.6	Personalausgaben	
Neuropathologen	9.6	- der Jugendhilfeverwaltung	10.10
Neuverschuldung	15.10	- städtische	15.5
Neuzulassungen bei Kraftfahrzeugen	7.8	Personalausweise	14.5
Nichtehelich Geborene	2.26	Personenkraftwagen	7.2, 7.7
Nichtwohngebäude		- im Städtevergleich	18.21
- Fertigstellungen	3.6, 3.9	- im Umland	17.20
- Genehmigungen	3.4, 3.5	- langfristige Zeitreihe	20.14
Niederschlagsmenge	1.13	- nach Schadstoffgruppen	7.9
- langfristige Zeitreihe	20.1	- nach Stadtbezirken	16.31

- Neuzulassungen	7.8	Rettungssanitäter	9.7
Personennahverkehr	7.5	REWAG & Co. KG	6.8
- langfristige Zeitreihe	20.14	- langfristige Zeitreihe	20.22
Pfaffenstein, Stadtbezirk 3		Rhein-Main-Donau-Kanal, Länge	1.4
- Bevölkerung	16.15 ff.	Säuglinge	2.21
- Bevölkerungsentwicklung	16.5, 16.18	Salden	
- Bevölkerungsstand	16.17	- der Bevölkerungs-	
- Eingemeindung	1.5, 2.12	bewegung	2.23, 2.34, 2.35, 16.11, 16.14, 16.20 ff.
- Stadtbezirksabgrenzung	16.2	- der Bevölkerungsentwicklung	2.14, 2.36, 18.12
Pfaffensteiner Autobahntunnel	1.4	- der Wanderungen	2.23, 2.32, 2.35, 18.11
Pflegepersonal in Krankenhäusern	9.5	Sallern, Stadtbezirk 4	
- langfristige Zeitreihe	20.17	- Ausgliederung	1.5
Pflegeversicherung	10.13	- Bevölkerung	16.15 ff.
Pflegschaften	10.12	- Bevölkerungsentwicklung	16.5, 16.18
Pharmazeutisch-technische Assistenten	9.7	- Bevölkerungsstand	16.17
Pharmazieingenieure	9.7	- Eingemeindung	1.5, 2.12
Plätze, größte	1.4	- Stadtbezirksabgrenzung	16.2
Planbetten	9.3	Sattelschlepper	7.7, 7.8
- langfristige Zeitreihe	20.17	Schadstoffgruppen	
Podologen	9.7	- bei Dieselmotoren	7.9
Postmuseum	12.5	- bei Ottomotoren	7.9
Preise für Bauland	6.7	Schauspielschule Regensburg,	
Preisindex der Lebenshaltung	6.1, 6.3	Berufsfachschule	11.16
- langfristige Zeitreihe	20.13	Scheidungen	
Preismesszahlen		- langfristige Zeitreihe	20.5
- für Dienstleistungen	6.4 ff.	- nach Altersgruppen und Religion	2.25
- im Einzelhandel	6.4 ff.	Schiffe	7.6
Problemmüll	13.6	- langfristige Zeitreihe	20.15
Psychiater	9.6	Schneefalltage	1.15
Psychotherapeutisch tätige Ärzte	9.6	- langfristige Zeitreihe	20.1
Radiologen	9.6	Schüler	11.2, 11.8 ff.
Realschulen	11.8, 11.10	- im Städtevergleich	18.25, 18.26
- im Städtevergleich	18.26	- langfristige Zeitreihe	20.19
- langfristige Zeitreihe	20.19	Schuldenstand/-tilgung	15.10
Realsteueraufbringungskraft	15.7	Schuldenstand der Gemeinden	
- im Städtevergleich	18.29	- im Städtevergleich	18.32
- im Umland	17.26	- im Umland	17.27
Realsteuerhebesätze	15.7	Schulen	11.8 ff.
- im Städtevergleich	18.29	- im Städtevergleich	18.25, 18.26
- im Umland	17.24	- langfristige Zeitreihe	20.19
Realsteuern	15.6, 15.7	Schulpflichtige	2.21
- im Städtevergleich	18.29, 18.30	Schulvorbereitende Einrichtungen	11.5
- im Umland	17.24 ff.	Schwabelweis, Stadtbezirk 9	
- langfristige Zeitreihe	20.25	- Ausgliederung	1.5, 2.12
Recyclinghof	13.4, 13.5	- Bevölkerung	16.15 ff.
Regen, Länge im Stadtgebiet	1.4	- Bevölkerungsentwicklung	16.5, 16.18
Regenpegel Regenstauf/Marienthal	1.19	- Bevölkerungsstand	16.17
Regensburger Fremdsprachenschule,		- Eingemeindung	1.5, 2.12
Berufsfachschule	11.16	- Stadtbezirksabgrenzung	16.2
Reichstagsmuseum	12.5	Schwebstaub	13.7
Reinhausen, Stadtbezirk 7		- langfristige Zeitreihe	20.24
- Bevölkerung	16.15 ff.	Schwefeldioxid	13.7
- Bevölkerungsentwicklung	16.5, 16.18	- langfristige Zeitreihe	20.24
- Bevölkerungsstand	16.17	Schwerbehinderte	9.2, 9.9
- Eingemeindung	1.5, 2.12	Selbsttötungen	2.30
- Stadtbezirksabgrenzung	16.2	Siedlungs- und Verkehrsfläche	1.7
Reisegewerbekarten	14.5	- im Städtevergleich	18.6, 18.7
Reisepässe	14.5	- im Umland	17.7, 17.8
Religionszugehörigkeit		Sing- und Musikschule	11.34
- der Bevölkerung	2.17	Sommertage	1.15
- der Ehescheidenden	2.25	Sonnenscheindauer, -stunden	1.14
- der Eheschließenden	2.24	- langfristige Zeitreihe	20.1
- der Gestorbenen	2.28	Sozialhilfe	10.4 ff.
Rentenanträge	10.17	- im Städtevergleich	18.23
Rentner	2.21	- im Umland	17.22
Restmüll	13.3	Sozialpädagogik, Fachakademie	11.25
- im Städtevergleich	18.28	Sozialversicherung, Rentenanträge	10.17
Rettungsassistenten	9.7	Sozialversicherungspflichtig beschäftigte	
Rettungsassistenten Berufsfachschule	11.17	Arbeitnehmer	5.1 ff.

- im Städtevergleich	18.1, 18.14	Steuereinnahmen	15.5, 15.6
- im überregionalen Vergleich	19.12	- Hebesätze, Steuerkraftzahlen	15.7, 17.24 ff., 18.29
- im Umland	17.3, 17.15	- im Städtevergleich	18.29, 18.30, 18.31
- langfristige Zeitreihe	20.7, 20.8	- im Umland	17.24 ff.
Sozialwesen	10.1 ff.	- langfristige Zeitreihe	20.25
- im Städtevergleich	18.23	Stickstoffdioxid	13.7
Sperrmüll	13.3	- langfristige Zeitreihe	20.24
Sport-/Spielanlagen	12.9	Stickstoffmonoxid	13.7
Sportvereine	12.10	- langfristige Zeitreihe	20.24
Staatliche Berufsoberschule	11.21	St. Josef Krankenhaus	9.4
Staatliche Bibliothek	12.7	St. Ulrich, Museum	12.5
Staatliche Fachoberschule	11.22	Strafbare Handlungen	14.1, 14.8
Staatsangehörigkeit der Ausländer	2.22	- langfristige Zeitreihe	20.23
- langfristige Zeitreihe	20.6	- Tatverdächtige	14.9
Stadtamhof, Stadtbezirk 2		Straftaten	14.1, 14.8
- Bevölkerung	16.15 ff.	- langfristige Zeitreihe	20.23
- Bevölkerungsentwicklung	16.5, 16.18	Straßen, längste	1.4
- Bevölkerungsstand	16.17	Straßenreinigung	6.10
- Eingemeindung	1.5, 2.12	Straßenverkehrsunfälle	14.3, 14.11, 14.12
- Stadtbezirksabgrenzung	16.2	- im Städtevergleich	18.21
Stadtarchiv	12.6	- langfristige Zeitreihe	20.23
Stadtbezirke		Stromversorgung	6.8
- Abgrenzungen	16.2	- langfristige Zeitreihe	20.22
- Arbeitslose	16.4, 16.30	Studierende	
- Baufertigstellungen	16.28	- an der Fachhochschule	11.28
- Bevölkerungsstand	16.15 ff.	- an der Universität	11.29
- Einwohner	16.15 ff.	- langfristige Zeitreihe	20.20, 20.21
- Fahrzeuge	16.31	- nach regionaler Herkunft	11.30
- Flächen	16.15		
- Fortzüge	16.6, 16.13, 16.21, 16.23	Tatverdächtige nach Straftaten	14.9
- Geburten	16.5, 16.9, 16.20, 16.22	Temperatur	1.9 ff.
- Sterbefälle	16.5, 16.10, 16.20, 16.22	- langfristige Zeitreihe	20.1
- Zuzüge	16.6, 16.12, 16.21, 16.23	Theater Regensburg	12.3, 12.4
Stadtbezirksergebnisse	16.1 ff.	Therapeuten	9.6, 9.7
Stadtbücherei	12.7, 12.8	Thurn und Taxis Archiv, Bibliothek	12.6, 12.7
Stadtentwässerung	6.11	Thurn und Taxis Museen	12.5
- im Städtevergleich	18.28	Tiefster Punkt des Stadtgebiets	1.4
Stadtgebietsentwicklung	1.5, 2.12	Tierhaltung	6.9
Stadtgebietsfläche	1.4, 1.6 ff.	Todesursachen nach der ICD-Liste	9.8
- im Städtevergleich	18.5, 18.6, 18.7	Tourismus	8.1 ff.
Stadtgrenze, Länge der	1.4	- im Städtevergleich	18.22
Städtepartnerschaften	1.1	- im Umland	17.21
Städtevergleich	18.1 ff.	- langfristige Zeitreihe	20.16
Städtische Berufsoberschule	11.20	Trübe Tage	1.10, 1.14
Städtische Galerie Leerer Beutel	12.5	- langfristige Zeitreihe	20.1
Städtische Kindergärten	11.5, 11.7	Turn- und Sportvereine	12.10
Städtische Kinderhorte	11.6	Turnanlagen	12.9
Städtische Sing- und Musikschule	11.34	Turnhallen	12.9
Städtisches Personal	15.11		
Staubniederschlag Immissionsgrenzwerte	13.2	Übernachtungen im Fremdenverkehr	
Steinweg, Stadtbezirk 3		- der Auslandsgäste	8.1 ff.
- Bevölkerung	16.15 ff.	- im Städtevergleich	18.22
- Bevölkerungsentwicklung	16.5, 16.18	- im Umland	17.21
- Bevölkerungsstand	16.17	- in der Jugendherberge	8.5, 8.6, 8.11
- Eingemeindung	1.5, 2.12	- langfristige Zeitreihe	20.16
- Stadtbezirksabgrenzung	16.2	- nach Monaten	8.2, 8.5, 8.10
Sterbefälle	2.14, 2.23, 16.10	Überregionaler Vergleich	19.1 ff.
- durch Selbsttötung	2.30	Uhrenmuseum	12.5
- durch Verkehrsunfälle	14.11, 14.12, 18.21, 20.23	Umsätze	
- im Städtevergleich	18.9	- im Bauhauptgewerbe	4.10, 4.12, 18.18, 20.11
- im überregionalen Vergleich	19.1, 19.10	- im Verarbeitenden	
- im Umland	17.11, 17.12	Gewerbe	4.8, 4.9, 4.11, 18.17, 19.14, 20.10
- langfristige Zeitreihe	20.5	Umsatzsteuerbeteiligung	15.6
- nach dem Alter	2.29	- im Städtevergleich	18.31
- nach der ICD-Liste	9.8	- langfristige Zeitreihe	20.25
- nach Familienstand, Geschlecht, Religion	2.28	Umzüge	
- nach Monaten	2.34	- der Ausländer in den Stadtbezirken	16.27
- nach Religionszugehörigkeit	2.28	- nach Familienstand und Staatsangehörigkeit	2.33
- nach Staatsangehörigkeit	2.14, 2.23, 2.28, 2.29	- nach Stadtbezirken	16.26
- nach Stadtbezirken	16.5, 16.10, 16.20, 16.22	- von Einzelpersonen	2.33

Unfälle	14.3, 14.11	Volkshochschule	11.33
- im Städtevergleich	18.21	Volksschulen	11.8, 11.9
- langfristige Zeitreihe	20.23	- im Städtevergleich	18.25
Uniklinik	9.4	- langfristige Zeitreihe	20.19
Universität, Studierende	11.29	Volljährige	2.21
- langfristige Zeitreihe	20.21	Vorschulische Einrichtungen	11.5
- nach regionaler Herkunft	11.30	Vorsorge- und Reha-Einrichtungen	
Universitätsbibliothek	12.7	im Städtevergleich	18.27
Urologen	9.6	VWA Verwaltungs- und Wirtschaftsakademie	
		Ostbayern	11.26
Vaterschaftsfeststellungen	10.12	Waffenrechtliche Erlaubnisse	14.5
Veranstaltungen		Waisenrente, Anträge	10.17
- außerschulische Bildungseinrichtungen	11.31 ff.	Waldfläche	1.7
- des Theater Regensburg	12.3	- im Städtevergleich	18.6, 18.7
Verarbeitendes Gewerbe		- im Umland	17.7, 17.8
- Arbeitnehmer	5.8	Wanderungen	2.31 ff., 16.12 ff.
- Auslandsumsatz	4.9	- im Städtevergleich	18.10
- Beschäftigte	4.6	- langfristige Zeitreihe	20.5
- Betriebe	4.5	- nach Altersgruppen, Geschlecht, Familienstand,	
- Bruttolohn- und -gehaltsummen	4.7	Staatsangehörigkeit	2.32
- Erwerbstätige	5.7	- nach Herkunfts- und Zielgebieten	2.31
- Gesamtumsatz	4.8	- nach Monaten	2.35
- im Städtevergleich	18.17	- nach Stadtbezirken	16.6, 6.12, 16.13, 16.21, 16.23
- im überregionalen Vergleich	19.14	Wanderungssaldo	2.14, 2.23, 16.14
- im Umland	17.16	- im Städtevergleich	18.11
- langfristige Zeitreihe	20.10	- nach Monaten	2.35
- nach Monaten	4.11	- nach Stadtbezirken	16.21, 16.23
- sozialversicherungspflichtig		Wasserfläche	1.7
Beschäftigte	5.1, 5.5, 18.14, 19.12, 20.8	- im Städtevergleich	18.6, 18.7
Verbraucherpreisindizes	6.1, 6.3 ff.	- im Umland	17.7, 17.8
- langfristige Zeitreihe	20.13	- nach dem Flächennutzungsplan	1.8
Verbrechen	14.1, 14.8	Wasserstände	1.16 ff.
- langfristige Zeitreihe	20.23	- langfristige Zeitreihe	20.2, 20.3
Vergehen, strafbare	14.1, 14.8	Wasserversorgung	6.8
- langfristige Zeitreihe	20.23	- im Städtevergleich	18.28
Verkehrsanbindung	1.1	- langfristige Zeitreihe	20.22
Verkehrsfläche	1.7	Wegzüge	2.23, 2.32, 16.13
- im Städtevergleich	18.6, 18.7	- im Städtevergleich	18.10
- im Umland	17.7, 17.8	- im Umland	17.11, 17.12
- nach dem Flächennutzungsplan	1.8	- langfristige Zeitreihe	20.5
Verkehrsüberwachungsdienst, städtischer	14.13	- nach Altersgruppen, Familienstand	
Verkehrsunfälle	14.3, 14.11	Geschlecht	2.32
- im Städtevergleich	18.21	- nach Monaten	2.35
- langfristige Zeitreihe	20.23	- nach Staatsangehörigkeit	2.23, 2.32
Verkehr- und Nachrichtenübermittlung,		- nach Stadtbezirken	16.6, 16.13, 16.21, 16.23
sozialversicherungspflichtig Beschäftigte	5.5	- nach Zielgebieten	2.31
- im Städtevergleich	18.14	Weichs, Stadtbezirk 8	
- im überregionalen Vergleich	19.12	- Bevölkerung	16.15 ff.
- langfristige Zeitreihe	20.8	- Bevölkerungsentwicklung	16.5, 16.18
Verkehrswesen	7.1 ff.	- Bevölkerungsstand	16.17
- im Städtevergleich	18.21	- Eingemeindung	1.5, 2.12
- langfristige Zeitreihe	20.14	- Stadtbezirksabgrenzung	16.2
Verletzte durch Verkehrsunfälle	14.12	Wertstoffe, Wertstoffaufkommen	13.4, 13.5
- im Städtevergleich	18.21	Westbad	12.11
- langfristige Zeitreihe	20.23	Westenviertel, Stadtbezirk 15	
Versicherungsgewerbe,		- Bevölkerung	16.15 ff.
sozialversicherungspflichtig Beschäftigte	5.5	- Bevölkerungsentwicklung	16.5, 16.18
- im Städtevergleich	18.14	- Bevölkerungsstand	16.17
- im überregionalen Vergleich	19.12	- Stadtbezirksabgrenzung	16.2
- langfristige Zeitreihe	20.8	Winterdienst	6.10
Versorgungswesen	6.8	Winzer, Stadtbezirk 16	
- im Städtevergleich	18.28	- Ausgliederung	1.5, 2.12
- langfristige Zeitreihe	20.22	- Bevölkerung	16.15 ff.
Verwaltungs- und Vermögenshaushalt	15.1 ff.	- Bevölkerungsentwicklung	16.5, 16.18
Verwaltungs- und Wirtschaftsakademie		- Bevölkerungsstand	16.17
Ostbayern	11.26	- Eingemeindung	1.5, 2.12
Verwarnungen		- Stadtbezirksabgrenzung	16.2
- Lebensmittelüberwachung	14.5	Wirtschaft	4.1 ff.
- städtischer Verkehrsüberwachungsdienst	14.13	Wirtschaftsschulen	11.8
Viehhaltung	6.9		

Witterungsverhältnisse	1.9 ff.	- langfristige Zeitreihe	20.5
- langfristige Zeitreihe	20.1	- nach Altersgruppen, Familienstand und Geschlecht	2.32
Witwenrente, Witwerrente (Anträge)	10.17	- nach Herkunftsgebieten	2.31
Wöhrdbad	12.11	- nach Monaten	2.35
Wohndichte	16.7	- nach Staatsangehörigkeit	2.23, 2.32
- im Städtevergleich	18.5	- nach Stadtbezirken	16.6, 16.12, 16.21, 16.23
- im überregionalen Vergleich	19.5	Zweiter Bildungsweg	11.13
- im Umland	17.6		
- in den Stadtbezirken	16.7, 16.15		
Wohngebäude			
- Bestand	3.3, 17.14, 18.13, 19.11		
- Fertigstellungen	3.6, 3.9, 16.28, 17.13, 18.13, 19.11		
- Genehmigungen	3.4, 3.5		
- im Städtevergleich	18.13		
- im überregionalen Vergleich	19.11		
- im Umland	17.14		
Wohngeld	10.2, 10.14		
- im Städtevergleich	18.24		
- langfristige Zeitreihe	20.18		
Wohnraumbestand	3.1, 3.3		
- im Städtevergleich	18.13		
- im überregionalen Vergleich	19.11		
- im Umland	17.14		
Wohnungen			
- Bauüberhang	3.10		
- Fertigstellungen	3.6, 3.9, 16.28, 17.13, 18.13, 19.11		
- im Städtevergleich	18.13		
- im überregionalen Vergleich	19.11		
- im Umland	17.14		
Wohnungsbestand	3.1, 3.3, 3.7		
- im Städtevergleich	18.13		
- im überregionalen Vergleich	19.11		
- im Umland	17.14		
Wohnungsmieten (Indizes)	20.13		
Wohnungswesen	3.1 ff.		
- im Städtevergleich	18.13		
- im überregionalen Vergleich	19.11		
- im Umland	17.13, 17.14		
Wutzlhofen, Stadtbezirk 5			
- Bevölkerung	16.15 ff.		
- Bevölkerungsentwicklung	16.5, 16.18		
- Bevölkerungsstand	16.17		
- Eingemeindung	1.5, 2.12		
- Stadtbezirksabgrenzung	16.2		
Zahnärzte	9.6		
Zeitgeschichte	1.2		
Zeitreihen, langfristige	20.1 ff.		
Ziegetsdorf, Stadtbezirk 13			
- Ausgliederung	1.5, 2.12		
- Bevölkerung	16.15 ff.		
- Bevölkerungsentwicklung	16.5, 16.18		
- Bevölkerungsstand	16.17		
- Eingemeindung	1.5, 2.12		
- Stadtbezirksabgrenzung	16.2		
Zielgebiete der Wanderungen	2.31		
Zugelassene Kraftfahrzeuge	7.2, 7.7		
- im Städtevergleich	18.21		
- im Umland	17.20		
- langfristige Zeitreihe	20.14		
- nach Stadtbezirken	16.31		
- Neuzulassungen	7.8		
Zugmaschinen			
- Bestand	7.7		
- Neuzulassungen	7.8		
Zuweisungen	15.6		
Zuzüge	2.14, 2.23, 16.12		
- im Städtevergleich	18.10		
- im Umland	17.11, 17.12		

## Statistische Vierteljahresberichte (Januar 2000 bis Dezember 2011)

01/00	Räumliche Segregation von Sozialhilfeempfängern in Regensburg
02/00	Wohnungsbau in Regensburg
03/00	Technologiestandort Regensburg im überregionalen Vergleich
04/00	"Regensburg ist spitze - aber zu wenig bekannt"
01/01	Ansprache des Oberbürgermeisters zum Neujahrsempfang, Haushaltsrede des Stadtkämmerers
02/01	Sicherheitsempfinden der Regensburger Bevölkerung
03/01	Räumliche Konzentration sozialer Problemlagen in Regensburg
04/01	Ansprache des Oberbürgermeisters zum Neujahrsempfang, Haushaltsrede des Stadtkämmerers
01/02	Wirtschaftsstruktur und -entwicklung in Regensburg
02/02	Bürger planen für Regensburg
03/02	IT-Speicher, Ideen im Fluß
04/02	Neujahrsansprache des Oberbürgermeisters, Haushaltsrede des Stadtkämmerers
01/03	Demographische Herausforderung des 21. Jahrhunderts: Die Neue Internat. Bevölkerungsordnung
02/03	Images, Motive und Verhaltensweisen der Touristen in der Regensburger Altstadt
03/03	Regensburg auf dem Weg zur nachhaltigeren Entwicklung II
04/03	Neujahrsansprache des Oberbürgermeisters
01/04	Lebensqualität in Regensburg - Teil 1
02/04	Lebensqualität in Regensburg - Teil 2
03/04	Bevölkerungsentwicklung in der Stadt und im Landkreis Regensburg von 2002 bis 2020
04/04	Neujahrsansprache des Oberbürgermeisters, Haushaltsrede des Stadtkämmerers
01/05	Regensburg - "eine biografische Durchgangsstation"
02/05	Verkehrsuntersuchung Großraum Regensburg 2005
03/05	Teilraumgutachten Stadt-Umland Regensburg
04/05	Neujahrsansprache des Oberbürgermeisters, Haushaltsrede des Stadtkämmerers
01/06	Bedarfsplan zur Betreuung von Kleinkindern
02/06	Die Altstadt als USP Regensburgs - Reflexionen zum Teilbereich Einzelhandel
03/06	Eine Stadtbahn für Regensburg?
04/06	Neujahrsansprache des Oberbürgermeisters, Haushaltsrede des Stadtkämmerers
01/07	Einführung einer Umweltzone in der Regensburger Altstadt
02/07	Wohnen in Regensburg
03/07	Das BMW-Werk Regensburg
04/07	Neujahrsansprache des Oberbürgermeisters, Haushaltsrede des Stadtkämmerers
01/08	Standort- und Bedarfsanalyse für das Beherbergungsgewerbe in Regensburg
02/08	Gewerbeflächenentwicklungskonzept für Regensburg
03/08	Regensburg erstrahlt im neuen Glanz
04/08	Neujahrsansprache des Oberbürgermeisters, Haushaltsrede des Stadtkämmerers
01/09	Profilbildende Gebäude und Bauwerke in Regensburg
02/09	Ein neues Gymnasium für den Raum Regensburg
03/09	"Handel ist Wandel"
04/09	Neujahrsansprache des Oberbürgermeisters, Haushaltsrede des Stadtkämmerers
01/10	Verkehrsberuhigung Thundorferstraße - Fortsetzung einer Erfolgsstory?
02/10	Einkaufserlebnis Welterbe - Das Flair der Baudenkmäler entdecken
03/10	Mitwirkung der Stadt Regensburg beim Zensus 2011
04/10	Neujahrsansprache des Oberbürgermeisters, Haushaltsrede des Stadtkämmerers
01/11	Entwicklung der Schüler an den Grund- und Mittelschulen in der Stadt Regensburg
02/11	Bericht zur sozialen Lage 2011 - Quantitative Analyse (Teil 1)
03/11	Bericht zur sozialen Lage 2011 - Quantitative Analyse (Teil 2)
04/11	Neujahrsansprache des Oberbürgermeisters, Haushaltsrede des Stadtkämmerers

genannte Statistische Berichte können nachbestellt werden (Bestelladresse: siehe Seite 2)  
kostenloses Herunterladen der Statistischen Berichte im PDF-Format möglich unter [www.statistik.regensburg.de](http://www.statistik.regensburg.de)





# Amt für Stadtentwicklung

Neues Rathaus | Minoritenweg 10, 93047 Regensburg  
Telefon 09 41/5 07-46 64 | Telefax 09 41/5 07-46 69  
[stadtentwicklung@regensburg.de](mailto:stadtentwicklung@regensburg.de)  
[www.statistik.regensburg.de](http://www.statistik.regensburg.de)