

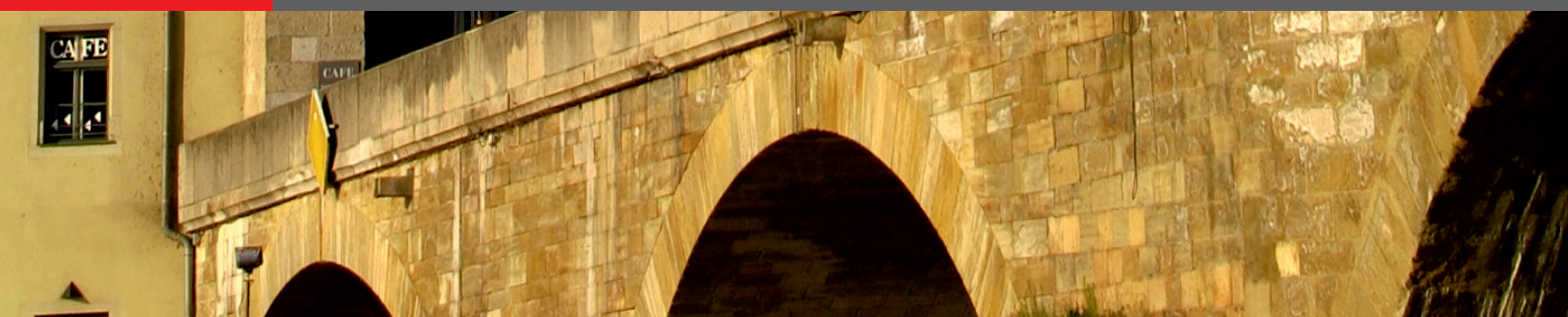

Ausgabe
2012

Statistisches Jahrbuch



Statistisches
Jahrbuch

Ausgabe
2012

Erläuterungen

Alle Angaben beziehen sich, soweit nichts anderes vermerkt ist, auf das Gebiet der Stadt Regensburg nach dem aktuellen Gebietsstand. Bestandszahlen gelten, soweit nichts anderes vermerkt ist, für das Ende der jeweiligen Berichtszeit, Bewegungszahlen für die Dauer des Berichtszeitraumes. Abweichungen in den Summen ergeben sich durch Runden der Zahlen.

Zeichenerklärung

-	Zahlenwert genau Null
.	Zahlenwert unbekannt oder Veröffentlichung nicht möglich bzw. Angaben kommen nicht in Betracht, weil die Voraussetzungen für die Fragestellung nicht zutreffen
0	Zahlenwert mehr als Nichts, aber weniger als die Hälfte der verwendeten Einheit
darunter	teilweise Aufgliederung einer Summe
davon	vollständige Aufgliederung einer Summe

Impressum

Herausgeber:

Stadt Regensburg
Amt für Stadtentwicklung
Abteilung Statistik

November 2012

Hausanschrift:

Minoritenweg 10, 93047 Regensburg
Postfach 11 06 43, 93019 Regensburg

Postanschrift:

statistik@regensburg.de

E-Mail:

www.statistik.regensburg.de

Internet:

Verantwortlich:

Anton Sedlmeier

Auskunft:

Erhard Soyk
Telefon: (0941) 507-4664
Telefax: (0941) 507-4669
E-Mail: soyk.erhard@regensburg.de

Preis:

14,80 € (incl. CD-ROM) zzgl. Versandkosten

Bildnachweis (Titelseite):

Peter Ferstl / Hauptabteilung Presse- und
Öffentlichkeitsarbeit

Druck: Stadt Regensburg, Hausdruckerei

Nachdruck oder Weiterverbreitung komplett oder in Auszügen ist nur unverändert mit Quellenangabe zulässig.
Bei Nachdruck oder Weiterverbreitung von Daten Dritter sind deren Copyrightregelungen zu beachten.

ISSN 0933-8101



Vorwort

Die vorliegende neue Ausgabe 2012 des Statistischen Jahrbuchs der Stadt Regensburg liefert uns wieder ein umfassendes und aktuelles Kompendium an Zahlen zu unserer Stadt. Die statistische Darstellung möglichst vieler Sachverhalte stellt dabei keinen Selbstzweck dar. Planung, Politik, Wirtschaft und Wissenschaft benötigen fundierte Statistiken, um ihre Schlussfolgerungen und Entscheidungen auf einer objektiven Grundlage treffen zu können. Insbesondere die Entwicklungsplanung arbeitet mit innerstädtisch tief gegliederten Daten. Staatliche Statistiken, wie der Zensus 2011, dessen Ergebnisse derzeit noch aufbereitet werden, liefern solche kleinräumigen Daten nur in sehr großen zeitlichen Abständen. Deshalb ist es für die Stadt unerlässlich, auf kommunaler Ebene die für Planungen erforderlichen Statistiken selbst zu erstellen. Da nicht alle benötigten Informationen aus Verwaltungsquellen gewonnen werden können, wird verstärkt auf kommunale Umfragen zurückgegriffen. So fand beispielsweise im Juli eine Befragung zum „Wohnen im Alter“ statt und kürzlich wurden für die Erstellung eines Integrationsberichtes 8 000 Regensburgerinnen und Regensburger zu ihren Lebensverhältnissen und Einschätzungen befragt und damit auch am kommenden Integrationskonzept beteiligt. Allen, die uns mit ihrer Auskunft unterstützen, sei an dieser Stelle für ihr bürgerliches Engagement recht herzlich gedankt.

Das Statistische Jahrbuch bilanziert aus städtischer Sicht eine Reihe recht erfreulicher Zahlen, von denen ich einen Bereich aufgreifen möchte: Unser Bemühen um den Erhalt unseres historischen Erbes und das gestiegene Interesse der Menschen in Deutschland und in aller Welt an unserer sehenswerten Stadt spiegelt sich in folgenden Zahlen wieder: 531 700 Gäste kamen im Jahr 2011 nach Regensburg, so viele wie noch nie. Darunter rund 118 000 Gäste aus dem Ausland. Sie alle bescherten dem Beherbergungsgewerbe mit über 917 000 Übernachtungen einen neuen Rekordwert.

Danken möchte ich abschließend den vielen Behörden, Institutionen, Unternehmen, Vereinen und Verbänden, die uns Daten zur Veröffentlichung im Statistischen Jahrbuch der Stadt Regensburg zur Verfügung stellen. Nur so gelingt es, ein breit gefächertes Informationsangebot zusammenzustellen und der Öffentlichkeit an die Hand zu geben. Mein Dank gilt insbesondere den Mitarbeiterinnen und Mitarbeitern im Amt für Stadtentwicklung, die dieses nützliche und informative Zahlenwerk nicht nur mit großer Sorgfalt zusammenstellen, sondern auch den Lesern, Nutzern und Anwendern gerne mit Rat und Tat zur Seite stehen, wenn statistische Informationen über die Stadt Regensburg benötigt werden.

Regensburg, im November 2012

A handwritten signature in black ink, which appears to read 'Hans Schaidinger'. The signature is written in a cursive style.

Hans Schaidinger
Oberbürgermeister

1 Allgemeine, geographische und meteorologische Angaben

Allgemeine und geographische Angaben

1.1	Allgemeine Angaben zu Regensburg	15
1.2	Chronik der Stadt Regensburg	18
1.3	Entwicklung der Siedlungsfläche	29
1.4	Geländeprofile im Stadtgebiet	30
1.5	Allgemeine geographische Angaben und Angaben zur Infrastruktur	32
1.6	Entwicklung des Stadtgebietes von der Antike bis zur Neuzeit	40
1.7	Die Gemarkungen innerhalb des Stadtgebietes	42
1.8	Gliederung des Stadtgebietes nach der Bodennutzung	42

Klima

1.9	Lufttemperatur in den Jahren 1961 bis 2011	43
1.10	Lufttemperatur, heitere und trübe Tage im Jahresverlauf 2011	43
1.11	Lufttemperatur	44
1.12	Luftdruck und Luftfeuchtigkeit	45
1.13	Niederschlagsmenge	45
1.14	Sonnenscheindauer und Bewölkung	46
1.15	Sonstige klimatische Angaben	47

Wasserstände

1.16	Donaupiegel - Eiserne Brücke	48
1.17	Donaupiegel - Schwabelweis	49
1.18	Naabpegel - Heitzenhofen	50
1.19	Regenpegel - Regenstau - Marienthal	51

2 Bevölkerung

Bevölkerungsstand und -entwicklung

2.1	Bevölkerungsanteil nach Altersgruppen in den Jahren 1966 bis 2011	55
2.2	Geburten und Sterbefälle, Eheschließungen und Ehescheidungen je 1 000 Einwohner in den Jahren 1966 bis 2011	55
2.3	Geburten und Sterbefälle im Jahresverlauf 2011	56
2.4	Zuzüge und Fortzüge im Jahresverlauf 2011	56
2.5	Eheschließungen im Jahresverlauf 2011	57
2.6	Umzüge im Jahresverlauf 2011	57
2.7	Die häufigsten Vornamen der Regensburger Bevölkerung im Jahr 2011	58
2.8	Die häufigsten Vornamen der im Jahr 2011 Geborenen	59
2.9	Altersaufbau der Regensburger Bevölkerung im Jahr 2011	60
2.10	Altersaufbau der Bevölkerung nach Staatsangehörigkeit im Jahr 2011	61
2.11	Altersaufbau der Bevölkerung nach dem Familienstand im Jahr 2011	62
2.12	Altersaufbau der Bevölkerung nach der Religionszugehörigkeit im Jahr 2011	63
2.13	Altersaufbau der Bevölkerung nach Art des Wohnsitzes im Jahr 2011	64
2.14	Ein- bzw. Ausgliederung von Gemeinden bzw. Gemeindeteilen	65
2.15	Die Entwicklung des Bevölkerungsstandes	66
2.16	Bevölkerungsentwicklung	68
2.17	Bevölkerungsentwicklung im Jahresverlauf	69
2.18	Bevölkerung nach dem Familienstand	70
2.19	Bevölkerung nach der Religionszugehörigkeit, Kirchenein- und -austritte	71
2.20	Bevölkerung nach Altersjahren	72
2.21	Bevölkerung nach Einzelalter - Kreuztabelle zum Ablesen aller möglichen Alterskombinationen	74
2.22	Bevölkerung nach Altersgruppen, Geschlecht und Staatsangehörigkeit	78
2.23	Bevölkerung nach besonderen Altersgruppen	80
2.24	Ausländer nach ihrer Staatsangehörigkeit	81

Bevölkerungsbewegung

Seite

2.25	Komponenten der Bevölkerungsbewegung	82
2.26	Eheschließungen	83
2.27	Ehescheidungen	84
2.28	Lebendgeborene nach Staatsangehörigkeit und Familienstand der Eltern	85
2.29	Lebendgeborene nach dem Alter und der Staatsangehörigkeit der Mutter sowie nach der Geburtenfolge	86
2.30	Gestorbene nach Geschlecht, Familienstand, Religion und Staatsangehörigkeit	87
2.31	Gestorbene nach dem Lebensalter und der Staatsangehörigkeit	88
2.32	Selbsttötungen nach Alter und Geschlecht	89
2.33	Herkunfts- und Zielgebiete der Regensburger Wanderungsbewegung	90
2.34	Zu- und Fortzüge nach Geschlecht, Familienstand, Alter und Staatsangehörigkeit	92
2.35	Umzüge innerhalb des Stadtgebietes	94
2.36	Geburten, Sterbefälle und natürlicher Saldo nach Monaten	96
2.37	Zuzüge, Fortzüge und Wanderungssaldo nach Monaten	97
2.38	Bevölkerungssaldo, Eheschließungen und Ehescheidungen nach Monaten	98
2.39	Einbürgerungen	99

3 Bau- und Wohnungswesen

3.1	Wohnungsbestand in Wohn- und Nichtwohngebäuden in den Jahren 1970 bis 2011	103
3.2	Neubau von Wohn- und Nichtwohngebäuden in den Jahren 1978 bis 2011	103
3.3	Gebäude-, Wohnungs- und Wohnraumbestand	104
3.4	Bauvorhaben (erteilte Baugenehmigungen) für neue Wohn- und Nichtwohngebäude sowie Baumaßnahmen an bestehenden Gebäuden	105
3.5	Baugenehmigungen im Wohn- und Nichtwohnbau nach Gebäudearten	106
3.6	Baufertigstellungen von Wohngebäuden, Nichtwohngebäuden und von Baumaßnahmen an bestehenden Gebäuden	107
3.7	Zu- und Abgang sowie Bestand an Wohngebäuden, Wohnungen und Wohnräumen	108
3.8	Fertiggestellte neue Wohngebäude nach Bauherren	109
3.9	Baufertigstellungen im Wohn- und Nichtwohnbau nach Gebäudearten	110
3.10	Bauüberhang im Wohn- und Nichtwohnbau	111

4 Wirtschaft

4.1	Verarbeitendes Gewerbe in den Jahren 1978 bis 2011	115
4.2	Beschäftigte im Verarbeitenden Gewerbe nach Monaten im Jahr 2011 und im Durchschnitt der Jahre 2001 bis 2010	115
4.3	Bruttoinlandsprodukt - Indizes für die Jahre 1991 bis 2009 (1991 = 100)	116
4.4	Insolvenzverfahren in den Jahren 1977 bis 2011	116
4.5	Betriebe im Verarbeitenden Gewerbe	117
4.6	Beschäftigte im Verarbeitenden Gewerbe	118
4.7	Bruttolohn- und -gehaltsumme im Verarbeitenden Gewerbe	119
4.8	Gesamtumsatz im Verarbeitenden Gewerbe	120
4.9	Auslandsumsatz im Verarbeitenden Gewerbe	121
4.10	Bauhauptgewerbe	122
4.11	Verarbeitendes Gewerbe nach Monaten	123
4.12	Bauhauptgewerbe nach Monaten	123
4.13	Bruttoinlandsprodukt (BIP) und Bruttowertschöpfung (BWS)	124
4.14	Gewerbean-, -ab- und -ummeldungen	125
4.15	Insolvenzverfahren	126

5	Arbeitsmarkt	Seite
5.1	Sozialversicherungspflichtig Beschäftigte am Arbeitsort nach Wirtschaftsbereichen am 30.06.2011	129
5.2	Sozialversicherungspflichtig Beschäftigte am Arbeitsort in den Jahren 1997 bis 2011	129
5.3	Arbeitslose im Bezirk der Hauptagentur für Arbeit Regensburg in den Jahren 1978 bis 2011	130
5.4	Arbeitslose im Stadtgebiet Regensburg im Jahresverlauf in den Jahren 2003 bis 2011	130
5.5	Sozialversicherungspflichtig beschäftigte Arbeitnehmer	131
5.6	Sozialversicherungspflichtig beschäftigte Arbeitnehmer am Wohnort	132
5.7	Erwerbstätige	133
5.8	Arbeitnehmer	133
5.9	Beschäftigte im Öffentlichen Dienst	134
5.10	Ausgewählte Pendlerbewegungen	135
5.11	Arbeitslose und gemeldete Stellen im Bezirk der Hauptagentur für Arbeit Regensburg	136
5.12	Arbeitslose nach Zielberufen im Bezirk der Hauptagentur für Arbeit Regensburg	138
5.13	Gemeldete Stellen nach Zielberufen im Bezirk der Hauptagentur für Arbeit Regensburg	139
5.14	Arbeitslose im Stadtgebiet Regensburg	140
5.15	Arbeitslose nach Zielberufen im Stadtgebiet Regensburg	142
5.16	Gemeldete Stellen nach Zielberufen im Stadtgebiet Regensburg	143
6	Versorgung und Verbrauch	
6.1	Ausgewählte Verbraucherpreisindizes für Deutschland für die Jahre 2001 bis 2011	147
6.2	Ausgewählte Verbraucherpreisindizes für Bayern für die Jahre 2005 bis 2011	147
6.3	Verbraucherpreisindizes für die Lebenshaltung in Deutschland und Bayern nach Hauptgruppen	148
6.4	Preismesszahlen für ausgewählte Lebensmittel, Getränke und Tabakwaren in Bayern	149
6.5	Preismesszahlen für Wohnen, Bekleidung, Gesundheit in Bayern	150
6.6	Preismesszahlen für Verkehr, Nachrichtenübermittlung, Kultur, Bildung und Freizeit in Bayern	151
6.7	Baulandveräußerungen und Baulandpreise	152
6.8	Strom-, Gas- und Wasserversorgung der REWAG & Co. KG	153
6.9	Land- und forstwirtschaftliche Betriebe, Bodennutzung und Viehhaltung	154
6.10	Städtische Müllabfuhr und Straßenreinigung	155
6.11	Stadtentwässerung	156
7	Verkehr	
7.1	Beförderungsfälle und Fahrkartenverkauf im Öffentlichen Personennahverkehr in den Jahren 1977 bis 2011	159
7.2	Zugelassene Personenkraftwagen nach Schadstoffgruppen im Jahr 2011	159
7.3	Güterumschlag im Binnenschiffsverkehr nach Herkunftsgebieten im Jahr 2011	160
7.4	Güterumschlag im Binnenschiffsverkehr nach Zielgebieten im Jahr 2011	160
7.5	Öffentlicher Personennahverkehr	161
7.6	Binnenschiffsverkehr im Hafen	162
7.7	Kraftfahrzeugbestand	164
7.8	Neuzulassungen von Kraftfahrzeugen	165
7.9	Personenkraftwagen nach Kraftstoffarten und Emissionsgruppen	166

8 Gästestatistik

8.1	Ankünfte und Übernachtungen in den Jahren 1955 bis 2011	169
8.2	Ankünfte und Übernachtungen im Jahresverlauf 2011	169
8.3	Aufenthaltsdauer in Tagen in den Jahren 1955 bis 2011	170
8.4	Übernachtungen der Auslandsgäste nach Herkunftsländern im Jahr 2011	170
8.5	Ankünfte und Übernachtungen in der Jugendherberge im Jahresverlauf 2011	171
8.6	Übernachtungen der Auslandsgäste nach der Herkunft in der Jugendherberge im Jahr 2011	171
8.7	Betriebe, Betten, Ankünfte und Übernachtungen	172
8.8	Übernachtungen der Auslandsgäste	173
8.9	Ankünfte nach Monaten	174
8.10	Übernachtungen nach Monaten	175
8.11	Jugendherberge	176

9 Gesundheitswesen

9.1	Gestorbene nach den wichtigsten Todesursachen im Jahr 2011	179
9.2	Patienten, Pfl egetage und Bettenauslastung in den Krankenhäusern in den Jahren 1991 bis 2011	179
9.3	Krankenhäuser und Krankenbetten	180
9.4	Krankenhäuser - einzelne Einrichtungen	181
9.5	Krankenhauspersonal und Krankenversorgung in den Krankenhäusern	182
9.6	Freipraktizierende Ärzte	183
9.7	Sonstige im Gesundheitswesen tätige Personen	184
9.8	Gestorbene nach den wichtigsten Todesursachen nach der Internationalen Klassifikation (ICD) der Krankheiten	185
9.9	Menschen mit schweren Behinderungen	186

10 Sozialwesen

10.1	Bedarfsgemeinschaften bei Arbeitsuchenden nach SGB II nach Personenanzahl im Jahr 2011	189
10.2	Wohngeldempfänger-Haushalte in den Jahren 1982 bis 2011	189
10.3	Grundsicherung für Arbeitsuchende nach SGB II	190
10.4	Ausgaben und Einnahmen der Sozialhilfe (örtliche Träger)	191
10.5	Hilfe in besonderen Lebenslagen	192
10.6	Laufende Hilfe zum Lebensunterhalt - Bedarfsgemeinschaften	193
10.7	Laufende Hilfe zum Lebensunterhalt - Empfänger	194
10.8	Empfänger von Grundsicherung	195
10.9	Ausgaben und Empfänger der Kriegsopferfürsorge	196
10.10	Ausgaben und Einnahmen der Jugendhilfe	197
10.11	Einzelne, ausgewählte Jugendhilfemaßnahmen	198
10.12	Beistandschaften, Pflegschaften, Mitwirkung in Verfahren, Jugendgerichtshilfe, Jugendschutz und Vaterschaftsfeststellungen	199
10.13	Empfänger, Leistungen und Einrichtungen der Pflegeversicherung	200
10.14	Empfänger und Leistungen nach dem Wohngeldgesetz	201
10.15	Asylbewerberleistungen	202
10.16	Altenheime und ihre Belegung	203
10.17	Anträge aus der gesetzlichen Rentenversicherung	204

11	Bildungswesen	Seite
11.1	Schüler an den Gymnasien im Schuljahr 2011/2012	207
11.2	Schüler in den Jahren 1978 bis 2011	207
11.3	Studierende an der Universität in den Wintersemestern 1967/1968 bis 2011/2012	208
11.4	Studierende an der HSR nach Fachbereichen in den Wintersemestern 1971/1972 bis 2011/2012	208
11.5	Kinderkrippen, Kinderhorte, Kindergärten und andere vorschulische Einrichtungen	209
11.6	Kinderhorte - einzelne Einrichtungen	210
11.7	Kindertagesbetreuung	211
11.8	Klassen, Schüler und Lehrkräfte in allgemeinbildenden Schulen	212
11.9	Volksschulen - einzelne Einrichtungen	214
11.10	Realschulen - einzelne Einrichtungen	216
11.11	Gymnasien - einzelne Einrichtungen	216
11.12	Förderschulen - einzelne Einrichtungen	218
11.13	Abendrealschule und Abendgymnasium (Zweiter Bildungsweg)	220
11.14	Berufsschulen und Berufsfachschulen	221
11.15	Berufsschulen - einzelne Einrichtungen	222
11.16	Berufsfachschulen - einzelne Einrichtungen	224
11.17	Berufsfachschulen des Gesundheitswesens - einzelne Einrichtungen	226
11.18	Fachschulen, Berufsoberschulen, Fachoberschulen und Fachakademien	228
11.19	Fachschule - Staatliche Landwirtschaftsschule	229
11.20	Städtische Berufsoberschule	230
11.21	Staatliche Berufsoberschule	231
11.22	Staatliche Fachoberschule	232
11.23	Fachakademie für Hauswirtschaft	233
11.24	Fachakademie für Heilpädagogik	234
11.25	Kirchliche Fachakademie für Sozialpädagogik	235
11.26	Private Fachakademie für Darstellende Kunst	236
11.27	Verwaltungs- und Wirtschaftsakademie Ostbayern	237
11.28	Hochschule für Katholische Kirchenmusik und Musikpädagogik	238
11.29	Hochschule für angewandte Wissenschaften - HSR	239
11.30	Universität	240
11.31	Deutsche Studierende an der Universität nach dem Erwerbort der Hochschulzugangsberechtigung	241
11.32	Außerschulische Bildungseinrichtungen	242
11.33	Außerschulische Bildungseinrichtungen - Themenbereiche, Kurse und Teilnehmer	243
11.34	VHS - Volkshochschule - Themenbereiche, Kurse und Teilnehmer	244
11.35	Sing- und Musikschule der Stadt Regensburg	245
12	Kultur und Freizeit	
12.1	Besucher nach Art der Aufführung im Theater Regensburg in der Spielzeit 2011/2012	249
12.2	Badegäste in den Bädern im Jahresverlauf in den Jahren 2007 bis 2011	249
12.3	Theater Regensburg	250
12.4	Kartenverkauf, Personal und Finanzen (Theater Regensburg)	251
12.5	Besucher in den Museen	252
12.6	Archive	253
12.7	Bibliotheken und Büchereien	254
12.8	Stadtbücherei	255
12.9	Turn-, Sport- und Spielanlagen	256
12.10	Sportvereine nach Sportarten und Mitgliedern	257
12.11	Bäder in Regensburg	258
13	Umweltschutz	
13.1	Ausgewählte Immissions-Konzentrationsmessungen in den Jahren 1984 bis 2011	261
13.2	Feinstaub-Überschreitungen in den Jahren 2007 bis 2011	261
13.3	Entwicklung der Abfallmenge	262
13.4	Erfasste Wertstoffe nach Wertstoffarten	262
13.5	Erfasste Wertstoffe nach Sammelstellen	263
13.6	Angelieferter Problemmüll	264
13.7	Immissions-Konzentrationsmessungen	265

14	Öffentliche Sicherheit und Ordnung	Seite
14.1	Strafbare Handlungen im Jahr 2011	269
14.2	Brände im Jahresverlauf 2011	269
14.3	Verkehrsunfälle in den Jahren 1951 bis 2011	270
14.4	Verunglückte bei Verkehrsunfällen nach dem Alter im Jahr 2011	270
14.5	Ordnungswesen	271
14.6	Erteilung von Fahrerlaubnissen	272
14.7	Erweiterungen und Umschreibungen von Fahrerlaubnissen	273
14.8	Erfasste strafbare Handlungen	274
14.9	Tatverdächtige nach erfassten strafbaren Handlungen	275
14.10	Brandschutzwesen	276
14.11	Straßenverkehrsunfälle nach Schäden und Verkehrsteilnehmern	277
14.12	Verunglückte nach Art der Verkehrsbeteiligung	278
14.13	Städtischer Verkehrsüberwachungsdienst	280
14.14	Bestattungen	281
14.15	Beerdigungen auf Friedhöfen	282
15	Kommunalfinanzen und Verwaltung	
15.1	Einnahmen im Verwaltungshaushalt im Jahr 2011	285
15.2	Ausgaben im Verwaltungshaushalt im Jahr 2011	285
15.3	Einnahmen im Vermögenshaushalt im Jahr 2011	286
15.4	Ausgaben im Vermögenshaushalt im Jahr 2011	286
15.5	Einnahmen und Ausgaben des Gesamthaushalts nach Arten und Rechnung	287
15.6	Steuereinnahmen, Finanzzuweisungen und Umlagen	288
15.7	Steuerhebesätze und Steuerkraftzahlen	289
15.8	Einnahmen im Verwaltungs- und Vermögenshaushalt	290
15.9	Ausgaben im Verwaltungs- und Vermögenshaushalt	291
15.10	Schuldenstand, Neuverschuldung und Schuldentilgung	292
15.11	Personal der Stadtverwaltung	293
16	Stadtbezirke	
16.1	Die Regensburger Stadtbezirke	296
16.2	Abgrenzung der Regensburger Stadtbezirke	297
16.3	Besondere Altersgruppen nach Prozentanteilen in den Stadtbezirken im Jahr 2011	300
16.4	Sozialversicherungspflichtig Beschäftigte und Arbeitslose in den Stadtbezirken auf 1 000 Einwohner am 30.06.2011	300
16.5	Geburten und Sterbefälle je 1 000 Einwohner in den Stadtbezirken im Jahr 2011	301
16.6	Zuzüge und Fortzüge einschließlich Umzüge je 1 000 Einwohner in den Stadtbezirken im Jahr 2011	301
16.7	Einwohner und Bevölkerungsdichte im Jahr 2011	302
16.8	Ausländische Bevölkerung im Jahr 2011	303
16.9	Geburten im Jahr 2011	304
16.10	Sterbefälle im Jahr 2011	305
16.11	Natürlicher Saldo im Jahr 2011	306
16.12	Zuzüge im Jahr 2011	307
16.13	Fortzüge im Jahr 2011	308
16.14	Wanderungssaldo der Bevölkerung im Jahr 2011	309
16.15	Fläche und Bevölkerungsstruktur	310
16.16	Bevölkerungsstand - langfristige Zeitreihe	311
16.17	Bevölkerungsstand	312
16.18	Bevölkerungsentwicklung	313
16.19	Bevölkerung nach besonderen Altersgruppen	314
16.20	Geburten und Sterbefälle	316
16.21	Wanderungsbewegung	317
16.22	Geburten und Sterbefälle auf 1 000 Einwohner	318
16.23	Zuzüge und Fortzüge auf 1 000 Einwohner	319
16.24	Bevölkerungssaldo	320
16.25	Bevölkerungssaldo auf 1 000 Einwohner, Deutsche und Ausländer	321
16.26	Umzüge in den Stadtbezirken im Jahr 2011	322
16.27	Umzüge der Ausländer/innen in den Stadtbezirken im Jahr 2011	322
16.28	Bautätigkeit und Wohnungswesen	323
16.29	Sozialversicherungspflichtig Beschäftigte (am Wohnort)	324
16.30	Arbeitslose	325
16.31	Fahrzeugbestand	326

	Seite	
17	Regensburg und sein Umland	
17.1	Regensburg und sein Umland	328
17.2	Bevölkerung in der Oberpfalz nach Landkreisen und kreisfreien Städten am 31.12.2011	329
17.3	Sozialversicherungspflichtig Beschäftigte in der Oberpfalz nach Landkreisen und kreisfreien Städten am 30.06.2011	329
17.4	Beschäftigte im Verarbeitenden Gewerbe in der Oberpfalz nach Landkreisen und kreisfreien Städten am 30.09.2011	330
17.5	Arbeitslose in der Oberpfalz nach Landkreisen und kreisfreien Städten im Jahresdurchschnitt 2011	330
17.6	Fläche und Bevölkerungsstand	331
17.7	Gemeindegebiete nach der Flächennutzung - absolut	332
17.8	Gemeindegebiete nach der Flächennutzung - in Prozent	333
17.9	Altersstruktur - absolut	334
17.10	Altersstruktur - in Prozent	335
17.11	Bevölkerungsbewegung	336
17.12	Bevölkerungsbewegung auf 1 000 Einwohner	337
17.13	Baufertigstellungen	338
17.14	Baubestand	339
17.15	Sozialversicherungspflichtig beschäftigte Arbeitnehmer	340
17.16	Verarbeitendes Gewerbe	342
17.17	Bauhauptgewerbe	343
17.18	Arbeitslose	344
17.19	Pendlerbewegungen	345
17.20	Kraftfahrzeugbestand	346
17.21	Gästestatistik	347
17.22	Sozialhilfeempfänger	348
17.23	Kindertageseinrichtungen	349
17.24	Realsteuern - Hebesätze	350
17.25	Realsteuern - Aufkommen	351
17.26	Steuereinnahmen und Schlüsselzuweisungen	352
17.27	Schuldenstand der Gemeinden	353
18	Städtevergleich	
18.1	Sozialversicherungspflichtig Beschäftigte je 1 000 Einwohner in den Jahren 2000 bis 2011	357
18.2	Bruttoinlandsprodukt - Indizes für die Jahre 1990 bis 2009 (1980 = 100)	357
18.3	Realsteueraufbringungskraft je Einwohner in den Jahren 2000 bis 2011	358
18.4	Gewerbesteuer (netto) je Einwohner in den Jahren 2000 bis 2011	358
18.5	Fläche und Bevölkerungsstruktur	359
18.6	Stadtgebiet nach der Flächennutzung - absolut	360
18.7	Stadtgebiet nach der Flächennutzung - in Prozent	361
18.8	Altersstruktur	362
18.9	Geburten und Sterbefälle	363
18.10	Wanderungsbewegung	364
18.11	Bevölkerungssalden	365
18.12	Bevölkerungsentwicklung	366
18.13	Bautätigkeit und Wohnungswesen	367
18.14	Sozialversicherungspflichtig beschäftigte Arbeitnehmer	368
18.15	Erwerbstätige	370
18.16	Arbeitnehmer	371
18.17	Verarbeitendes Gewerbe	372
18.18	Bauhauptgewerbe	373
18.19	Bruttoinlandsprodukt (BIP) und Bruttowertschöpfung (BWS)	374
18.20	Arbeitslose und Arbeitslosenquoten	375
18.21	Kraftfahrzeuge und Straßenverkehrsunfälle	376
18.22	Gästestatistik	377
18.23	Sozialwesen	378
18.24	Wohngeld	379
18.25	Kindertageseinrichtungen und Volksschulen	380
18.26	Realschulen, Gymnasien, Berufsschulen	381
18.27	Gesundheitswesen	382
18.28	Umweltschutz	383
18.29	Realsteuergrundbeträge, -hebesätze und -aufbringungskraft	384
18.30	Grund- und Gewerbesteuer	385
18.31	Sonstige Steuereinnahmen	386
18.32	Schuldenstand	387
18.33	Einkommen der privaten Haushalte	388
18.34	Beschäftigte der kreisfreien Städte	389

19 Überregionaler Vergleich

19.1	Geburten und Sterbefälle je 1 000 Einwohner in den Jahren 1958 bis 2011	393
19.2	Beschäftigte im Verarbeitenden Gewerbe je 1 000 Einwohner in den Jahren 1995 bis 2011	393
19.3	Arbeitslosenquoten in den Jahren 1995 bis 2011	394
19.4	Indizes des Verfügbaren Einkommens privater Haushalte in den Jahren 1991 bis 2009	394
19.5	Fläche und Bevölkerungsstruktur	395
19.6	Altersstruktur	396
19.7	Bevölkerungsentwicklung	397
19.8	Eheschließungen	398
19.9	Geburten	399
19.10	Sterbefälle	400
19.11	Bautätigkeit und Wohnungswesen	401
19.12	Sozialversicherungspflichtig beschäftigte Arbeitnehmer am Arbeitsort	402
19.13	Sozialversicherungspflichtig beschäftigte Arbeitnehmer am Wohnort	403
19.14	Verarbeitendes Gewerbe	404
19.15	Bruttoinlandsprodukt (BIP)	405
19.16	Bruttowertschöpfung (BWS)	406
19.17	Arbeitslose und gemeldete Stellen	408
19.18	Einkommen der privaten Haushalte	409

20 Langfristige Zeitreihen

20.1	Klima	413
20.2	Wasserstand Donaupegel - Eiserne Brücke	414
20.3	Wasserstand Donaupegel - Schwabelweis	415
20.4	Bevölkerung nach Altersgruppen	416
20.5	Bevölkerungsentwicklung	418
20.6	Ausländer nach ihrer Staatsangehörigkeit	419
20.7	Sozialversicherungspflichtig beschäftigte Arbeitnehmer	420
20.8	Sozialversicherungspflichtig beschäftigte Arbeitnehmer nach Wirtschaftsabteilungen	421
20.9	Arbeitslose und gemeldete Stellen im Bezirk der Hauptagentur für Arbeit Regensburg	422
20.10	Verarbeitendes Gewerbe	423
20.11	Bauhauptgewerbe	424
20.12	Insolvenzverfahren	425
20.13	Preisindizes für die Lebenshaltung	426
20.14	Verkehrswesen	427
20.15	Binnenschiffsverkehr im Hafen	428
20.16	Gästestatistik	429
20.17	Krankenhauswesen	430
20.18	Wohngeldwesen	431
20.19	Schüler an den Volksschulen, Realschulen und Gymnasien	432
20.20	Hochschule für angewandte Wissenschaften - HSR	433
20.21	Universität Regensburg	434
20.22	Städtische Ver- und Entsorgung	435
20.23	Verkehrsunfälle, Brandschutzwesen und Strafbare Handlungen	436
20.24	Immissions-Konzentrationsmessungen	437
20.25	Kommunal финанzen	438

Stichwortverzeichnis

439

Allgemeine, geographische und meteorologische Angaben

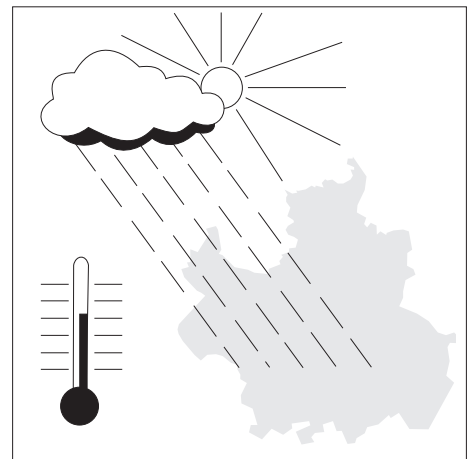

Abbauland

Flächen, die durch den Abbau der Bodensubstanz (z. B. Kies, Sand, Gestein, Kohle) genutzt werden. Das Abbauland ist eine Unterposition der Betriebsflächen.

Betriebsflächen

Betriebsflächen sind unbebaute Flächen, die vorherrschend gewerblich, industriell oder für Zwecke der Ver- und Entsorgung genutzt werden und nicht in die Position "Gebäude- und Freiflächen" einbezogen worden sind. Zur Betriebsfläche gehören Abbauland (Steinbrüche, Kiesgruben und dgl.), ferner Deponien, Halden, Stapel- und Lagerplätze.

Eistage

Tageshöchsttemperatur unter 0 °C.

Erholungsflächen

Erholungsflächen sind unbebaute Flächen, die vorherrschend dem Sport, der Erholung oder dazu dienen, Pflanzen oder Tiere zu zeigen. Hierzu gehören Sportflächen, Campingplätze, Wildgehege und Grünanlagen (einschließlich unbebauter Flächen in zoologischen oder botanischen Gärten).

Flächen anderer Nutzung

Flächen anderer Nutzung sind Flächen, die nicht mit einer der anderen Nutzungsarten bezeichnet werden können. Hierzu gehören insbesondere Übungsplätze (z. B. Truppenübungsplätze), Schutzflächen (Dämme, Deiche), historische Anlagen (sofern nicht vom Charakter der Anlage her die Zuordnung Gebäude- und Freifläche zutreffender ist), Friedhöfe und Unland (zum Beispiel Felsen, stillgelegtes Abbauland).

Frosttage

Tagestiefsttemperatur unter 0 °C.

Gebäude- und Freiflächen

Gebäude- und Freiflächen sind Flächen mit Gebäuden und baulichen Anlagen sowie unbebaute Flächen (Freiflächen), die Zwecken der Gebäude untergeordnet sind. Zu den unbebauten Flächen zählen Hofräume, Vorgärten, Hausgärten, Grünflächen, Spielplätze, Stellplätze, Zufahrten und ähnliche Flächen, es sei denn, dass sie wegen ihrer eigenständigen Verwendung nach ihrer tatsächlichen Nutzung zuzuordnen sind. Zu den unbebauten Flächen gehören ferner zur Zeit noch nicht bebaute, aber bereits als Bauplätze ausgewiesene Flächen.

Grünanlagen

Hierzu gehören unbebaute Flächen, die der Erholung dienen (z. B. Parks, Liegewiesen, Bolzplätze, Schrebergärten u. ä.). Einrichtungen, wie z. B. Spielplätze und Verkaufstände oder Kioske, innerhalb von Grünanlagen werden nicht besonders ausgewiesen. Die Position "Grünanlagen" ist eine Unterposition der "Erholungsflächen".

Landwirtschaftsflächen

Flächen, die dem Ackerbau, der Wiesen- und Weidewirtschaft, dem Gartenbau (einschließlich Obstanlagen und Baumschulen) oder dem Weinbau dienen. Zur Landwirtschaftsfläche gehören auch Moor- und Heideflächen, Brachland sowie landwirtschaftliche Betriebsflächen.

Luftdruck

ist die Kraft, die die Luftmoleküle durch ihre Bewegung und ihr Gewicht auf eine Fläche ausüben. Der Luftdruck wird in Hektopascal (hPa) gemessen.

Niederschlagshöhe

Gefallener Niederschlag in mm (entspricht einer Niederschlagsmenge von 1 Liter pro m²).

Sommertage

Tageshöchsttemperatur mindestens 25 °C.

Straßen, Wege, Plätze

sind Flächen, die nach allgemeiner Auffassung als "Straße", als "Weg" oder als "Platz" bezeichnet werden. Dabei zählen zu den "Straßen" auch die dazugehörigen Flächen, wie z. B. Trenn- und Seitenstreifen, Parkstreifen, Böschungen, Gräben, Rad- und Gehwege. Zu den "Wegen" gehören auch Fahr- und Fußwege. Zu den "Plätzen" gehören vor allem solche Flächen, die überwiegend dem Verkehr oder dem Abhalten von Märkten dienen, einschließlich Markt-, Park- und Rastplätze. Die Position "Straßen, Wege, Plätze" ist eine Unterposition der "Verkehrsflächen".

Unland

Flächen, die nicht nutzbar sind (z. B. Felsen, stillgelegtes Abbauland und größere Böschungen). Das Unland ist eine Unterposition der "Flächen anderer Nutzung".

Verkehrsflächen

Verkehrsflächen sind Flächen, die dem Straßen-, Schienen- und Luftverkehr dienen. Hierzu zählen auch Wege (einschließlich Feld- und Fußwege, sofern sie nach allgemeiner Auffassung als "Wege" zu bezeichnen sind), Plätze (Markt-, Park- und Rastplätze) und Anlagen (ohne Gebäude) für den Schiffsverkehr.

Waldflächen

Mit Waldbäumen oder Sträuchern bestockte Flächen einschl. Auwälder, Gehölze, Pflanzgärten, Holzlagerplätze o. ä..

Wasserflächen

Flächen, die während des größeren Teils des Jahres mit Wasser bedeckt sind, unabhängig davon, ob das Wasser in natürlichen oder künstlichen Betten abfließt oder steht. Hierzu gehören auch Böschungen, kleine Inseln und dgl..

1.1 Allgemeine Angaben zu Regensburg

Kreisfreie Stadt mit 152 089 Einwohnern,
darunter 136 577 am Ort der Hauptwohnung

Hauptstadt des Regierungsbezirks Oberpfalz
gelegen am nördlichsten Punkt der Donau ("Spitze an der Donau")
Oberzentrum

4. Bayerische Landesuniversität

Hochschule für angewandte Wissenschaften - Fachhochschule Regensburg

Hochschule für Katholische Kirchenmusik und Musikpädagogik

Historische Altstadt mit Unesco-Welterbe-Status

römisch-katholische Bischofsstadt

größter Binnenhafen Bayerns

umgeben vom Landkreis Regensburg mit seinen 41 Gemeinden und 184.845 Einwohnern

angehörig zum Regierungsbezirk Oberpfalz (7 Landkreise und 3 Kreisfreie Städte,
223 kreisangehörige Gemeinden, 1,1 Mio. Einwohner)

Freistaat Bayern

(7 Regierungsbezirke
71 Landkreise und 25 Kreisfreie Städte,
2 031 kreisangehörige Gemeinden, 12,6 Mio. Einwohner)

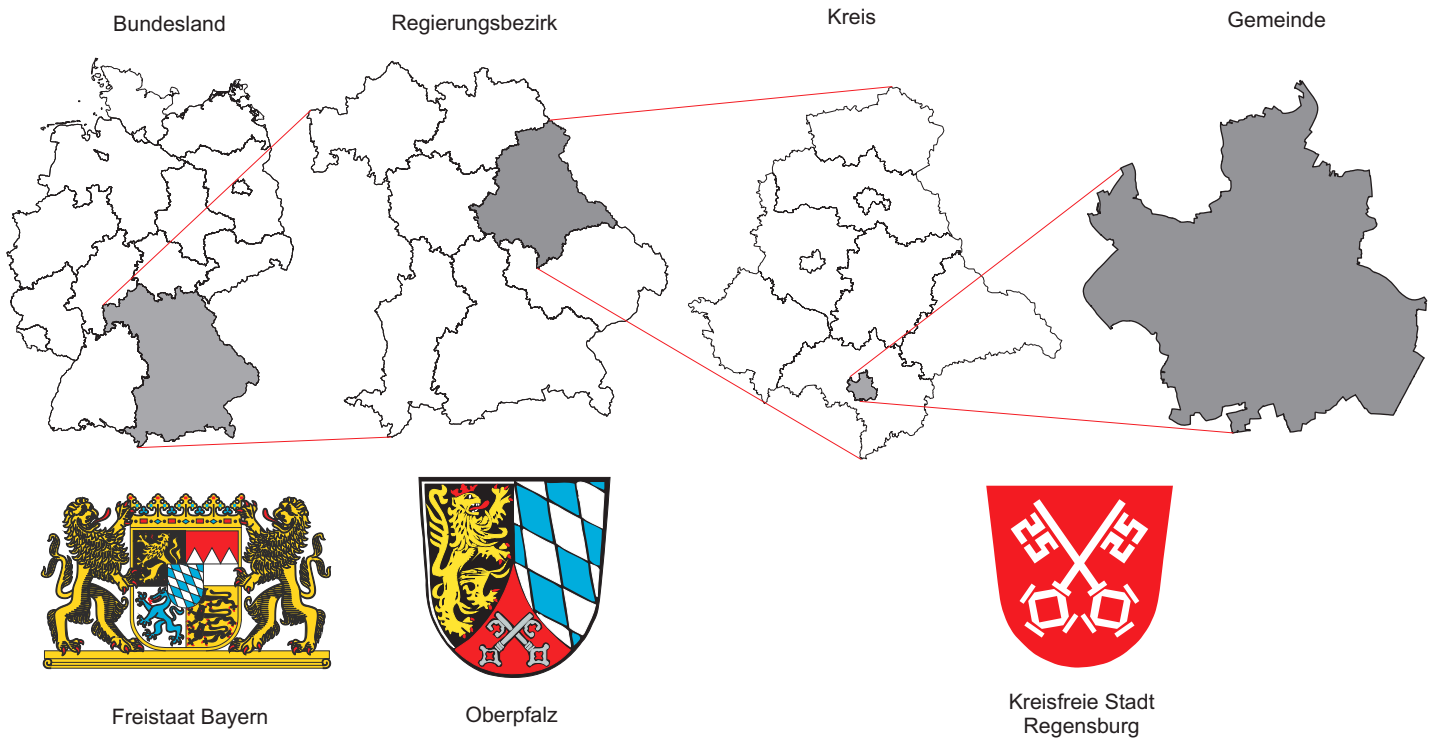

Wichtigste Wirtschaftszweige:

Handwerk und Handel, Automobilherstellung, Maschinenbau, Energietechnik, Elektrotechnik, Sensorik, Informations- und Kommunikationstechnologien, Biotechnologie, Druckereigewerbe, Dienstleistungen und Logistik

Verkehrsanbindung:

Straße: Autobahn A3 Frankfurt - Wien (West-Ost-Anbindung)
 Autobahn A93 München - Berlin (Nord-Süd-Anbindung)
 Bundesstraßen B8, B15, B16

Schiene: Direkte Bahnverbindung nach Nürnberg - Frankfurt - Dortmund - Hannover - Hamburg - Berlin
 Wien - Budapest
 München - Zürich
 München - Salzburg
 Hof - Dresden - Prag
 Ulm - Stuttgart

Schiffahrtsweg: Durch den Rhein-Main-Donau-Kanal Schiffsverbindung
 von der Nordsee über die Rheinhäfen bis hin zum Schwarzen Meer

Luftweg: 55 Auto-Minuten zum Großflughafen München (ca. 85 km)
 65 Auto-Minuten zum Flughafen Nürnberg (ca. 105 km)
 25 Auto-Minuten zum Flugplatz Straubing-Wallmühle (ca. 35 km)
 20 Auto-Minuten zum Flugplatz Regensburg-Oberhub (Verkehrslandeplatz) (ca. 19 km)

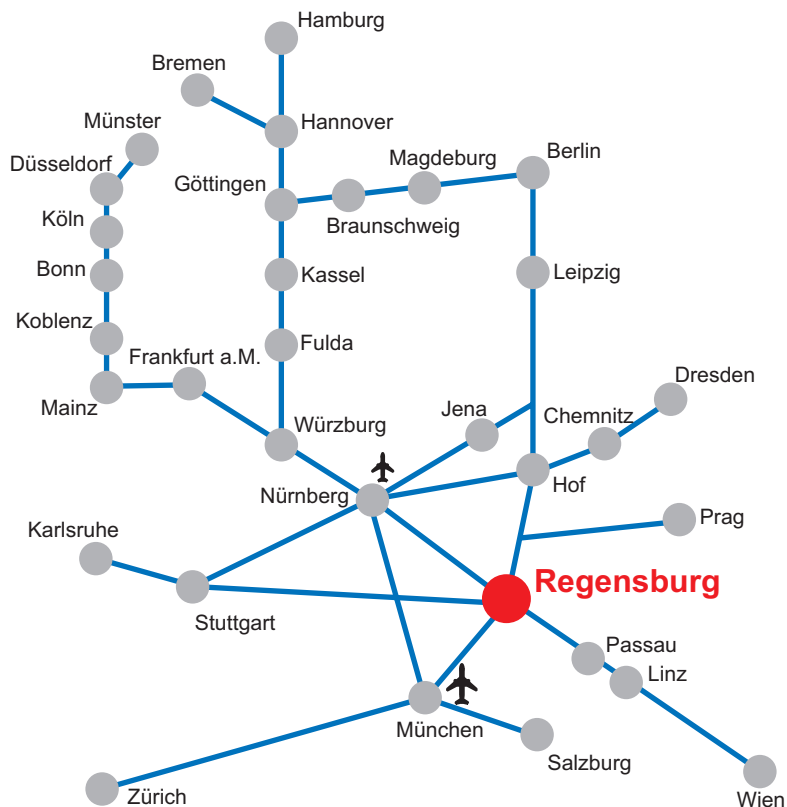
Schienennetz und Verkehrsflughäfen

Partnerstädte:

seit 1955

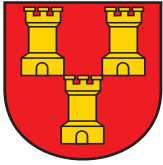
**Aberdeen** (Großbritannien/Schottland)

Einwohner: 217 120 (30.06.2010)

Aberdeen ist die drittgrößte Stadt Schottlands und liegt zwischen den Mündungen der beiden Flüsse Don und Dee. Sie ist die Hauptstadt der Region Grampian.

Internet: <http://www.aberdeencity.gov.uk>

seit 12.05.1969

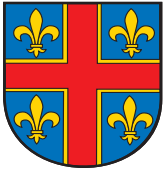
**Clermont-Ferrand** (Frankreich/Departement: Auvergne/Region: Puy-de-Dôme)

Einwohner: 138 588 (01.01.2009)

Zentrum des Zentralmassivs, Verwaltungssitz des Departements Puy-de-Dôme und Hauptstadt der Region Auvergne. Am Fuße des erloschenen Vulkans Puy-de-Dôme gelegen.

Internet: <http://www.ville-clermont-ferrand.fr>

seit 18.10.1969

**Brixen** (Italien/Südtirol/Provinz Bozen)

Einwohner: 20 851 (31.12. 2011)

Brixen ist die drittgrößte Stadt in Südtirol und der Hauptort des Eisacktales. Die Stadt liegt am Zusammenfluss von Eisack und Rienz.

Internet: <http://www.brixen.it>

seit 01.12.1978

**Tempe** (USA/Arizona)

Einwohner: 161 719 (2010)

Tempe liegt im Bereich der Phoenix Metropolitan Area am Salt River.

Internet: <http://www.tempe.gov>

seit 04.11.1990

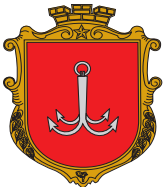
**Odessa** (Ukraine)

Einwohner: 1 006 242 (01.07.2011)

Odessa ist nach Kiew und Charkow die drittgrößte Stadt der Ukraine. Die Hafenstadt liegt in der Bucht von Odessa am Schwarzen Meer.

Internet: <http://www.odessa.ua>

seit 25.09.1993

**Pilsen** (Tschechische Republik)

Einwohner: 167 302 (01.01.2012)

Pilsen liegt am Zusammenfluss von vier Flüssen in der Nähe der Bergregionen Brdy und Böhmerwald. Die Stadt ist das historische, kulturelle und wirtschaftliche Zentrum der Pilsener Region.

Internet: <http://www.plzen-city.cz>

seit 25.05.2005

**Budavár** (Ungarn)

Einwohner: 26 643 (31.12.2010)

Budavár ist der erste Bezirk der ungarischen Hauptstadt Budapest.

Internet: <http://www.budavar.hu>

seit 02.11.2009

**Qingdao** (Volksrepublik China/Provinz Shandong)

Einwohner: 8 456 100 (2008)

Hafenstadt mit Tiefseehafen im Osten der Volksrepublik China.

Internet: <http://www.qingdao.gov.cn>

1.2 Chronik der Stadt Regensburg

- Seit der Steinzeit (Neolithikum)** ist der Regensburger Donaubogen besiedelt. Als ältester Name einer vorgeschichtlichen Ansiedlung ist der keltische Name Radasbona anzunehmen.
- Gegen 79 n. Chr.** Errichtung eines römischen Kohorten-Kastells im Bereich des heutigen Stadtteils Kumpfmühl.
- 179 n. Chr.** Fertigstellung des römischen Legionslagers "Castra Regina" (Lager am Regen) der III. Italischen Legion in der Regierungszeit des Kaisers Marc Aurel. Die erhaltene Steininschrift gilt als Stadtgründungsurkunde.
- 6. Jahrhundert** Das ehemalige Legionslager wird Herzogsresidenz der Agilolfinger und damit gleichsam erste "bayerische Hauptstadt".
- Noch im Frühmittelalter finden sich in den Quellen die Bezeichnungen Reganesburg, -burh, -burc und -purc als althochdeutsche Übersetzungen für das lateinische Wort "Castra Regina".
- um 685** Der hl. Emmeram wird in Kleinhelfendorf ermordet.
- 739** Der hl. Bonifatius stiftet u. a. das Bistum Regensburg.
- 788** Kaiser Karl der Große setzt Herzog Tassilo III., den letzten Agilolfinger, ab. In den folgenden Jahrhunderten wird Regensburg ein zentraler Ort in der Reichspolitik.
- 845** Mit der Taufe mehrerer böhmischer Fürsten in Regensburg beginnt die Missionisierung Böhmens durch das Bistum Regensburg.
- 975 - 1000** Unter Abt Ramwold erlebt das Kloster St. Emmeram eine Blütezeit mit Reformen und kulturellen Hochleistungen.
- 10. bis 14. Jahrhundert** Wirtschaftliche Blütezeit durch Fernhandel bis nach Venedig, Paris, London, Kiew, Byzanz. Eine der damals wohlhabendsten und einwohnerstärksten Städte. Die romanische und gotische Architektur des Mittelalters bestimmt noch heute das Gesicht der Altstadt.
- 11. und 12. Jahrhundert** Dreimal sammelt sich ein Kreuzfahrerheer in Regensburg und bricht zu seinem Zug ins Heilige Land auf.
- 1135 - 1146** Bau der Steinernen Brücke. Das mittelalterliche Bauwunder wurde Vorbild für viele Brückenbauten, z. B. Judithbrücke in Prag, die Vorgängerbrücke der Karlsbrücke.

- 1180** Heinrich der Löwe wird von Kaiser Barbarossa auf einem Reichstag zu Regensburg als Herzog von Bayern abgesetzt.
- Mit Herzog Otto beginnt die Herrschaft der Wittelsbacher in Bayern.
- 1227** Nachweis der Synagoge.
- 1245** Kaiser Friedrich II. verleiht der Stadt das Recht der Selbstverwaltung durch das Privileg, "einen Bürgermeister und Rat zu setzen". Regensburg bleibt freie Reichsstadt bis 1803.
- 1260 - 1262** Der berühmte Kirchenlehrer Albertus Magnus ist Bischof von Regensburg.
- 1273** Der Dom brennt. In der Folge wird der Bau des gotischen Doms begonnen.
- 1381** Regensburg tritt dem Schwäbischen Städtebund bei. Im Städtekrieg können 1388 die bayerischen Herzöge bei der Belagerung Regensburgs besiegt werden.
- 1486 - 1492** Die stark verschuldete Stadt unterstellt sich Herzog Albrecht IV. von Bayern-München. Nach dem Schiedsspruch von Augsburg muss der Herzog die Stadt an das Reich "zurückgeben".
- 1514** Die für die verfassungsmäßige Weiterentwicklung der Stadt bedeutsame neue kaiserliche Regimentsordnung tritt in Kraft.
- 1519** Mit der Vertreibung der Juden im Rahmen eines Pogroms wird eine der ältesten jüdischen Gemeinden auf deutschem Boden zerstört. Seit dem Ende des 10. Jahrhunderts sind Juden in Regensburg nachweisbar.
- 1542** Die Reichsstadt tritt mit Beschluss vom 13. Oktober und erster Abendmahlfeier nach evangelischem Glauben am 15. Oktober zur evangelischen Konfession über.
- 1546** Während des Reichstages: Liebesaffäre Kaiser Karls V. mit der Regensburger Gürtlerstochter Barbara Blomberg, deren Sohn Don Juan d’Austria 1571 Sieger über die Türken bei der Seeschlacht von Lepanto wurde.
- 1630** Auf dem Reichstag zu Regensburg wird in Anwesenheit Tillys der kaiserliche Feldherr Albrecht von Wallenstein abgesetzt.
- Der Astronom Johannes Kepler stirbt nach schwerer Erkrankung in der Stadt.
- 1633 - 1634** Regensburg wird im 30-jährigen Krieg von den Schweden unter Bernhard von Sachsen-Weimar erstürmt und von den kaiserlichen und bayerischen Truppen wieder zurückerobert.
- 1663 - 1806** Immerwährender Reichstag zu Regensburg.

- 1748** Der kaiserliche Generalpostmeister Fürst Alexander Ferdinand von Thurn und Taxis wird zum Prinzipalkommissar (Stellvertreter des Kaisers beim Reichstag) ernannt.
- 1803** Reichsdeputationshauptschluss
Säkularisation und Mediatisierung: Regensburg wird Teil des neu errichteten Fürstentums für den letzten geistlichen Fürsten im Deutschen Reich, Carl von Dalberg.
- 1806** Mit der Auflösung des Immerwährenden Reichstags und dem Rücktritt des Reichsoberhauptes geht das "Heilige Römische Reich Deutscher Nation" unter.
- 1809** Regensburg wird von französischen und bayerischen Truppen unter Napoleon beschossen und erstürmt.
- 1810** Das von Carl von Dalberg an Frankreich abgetretene Regensburg wird in Napoleons Auftrag dem Königreich Bayern übertragen.

Regensburg wird Hauptstadt des neugebildeten bayerischen Regenkraises.
- 1818** Eingemeindung von **Kumpfmühl**.
- 1830** Grundsteinlegung zur **Walhalla**.

Einwohnerstand ca. 19.000.
- 1838** Regensburg wird Hauptstadt des Kreises "Oberpfalz und Regensburg", der im wesentlichen den Abgrenzungen des heutigen Regierungsbezirks Oberpfalz entspricht.
- 1845** Fertigstellung des **Ludwig-Donau-Main-Kanales**.

Großes **Hochwasser mit Eisstoß** - Pegelstand an der Eisernen Brücke: 708 cm.
- 1857** Einführung der **Gasbeleuchtung**.
- 1859** Eröffnung der **Bahnlinien** nach **München** und **Nürnberg**.
- 1863** Erstmalige Errichtung der **Eisernen Brücke** (früher: Untere Hölzerne Brücke).
- 1882** Großes **Hochwasser** mit einem Pegelstand an der Eisernen Brücke von 670 cm.
- 1893** Großes **Hochwasser mit Eisstoß** - Pegelstand an der Eisernen Brücke: 700 cm.
- 1899** Gründung der ersten bayerischen **Zuckerfabrik**. In den Betriebsjahren vor der Schließung im Dezember 2007 wurden im Südzucker-Werk-Regensburg in der "Kampagne" (Ende September bis Mitte Dezember) von rund 200 Mitarbeitern täglich im 24-Stunden-Betrieb ca. 12.000 t Rüben zu 1.800 t Zucker verarbeitet.

- 1901** Gründung der **Maschinenfabrik Reinhausen**; damals Produktion von Spaltgattersägen für die Holzverarbeitung; heute Produktion von Stufenschaltern für Regeltransformatoren (derzeit rund 1 000 Mitarbeiter in Regensburg).
- 1903** Inbetriebnahme der elektrischen **Straßenbahn**.
- 1904** Eingemeindung von **Karthaus-Prüll**; die Stadt verfügt damit über ca. 48.000 Einwohner.
- 1910** Eröffnung des Luitpoldhafens (heute **Westhafen**).
- 1924** Eingemeindung von **Stadtamhof, Steinweg, Reinhausen, Sallern, Weichs, Schwabelweis, Ober- und Niederwinzer**; Einwohnerstand der Stadt ca. 77.000.
- 1933 - 1943** Bau der **Konradsiedlung** (ursprünglich Schottenheim-Siedlung).
- 1935 - 1938** Errichtung des Verwaltungszentrums am Minoritenweg mit **Neuem Rathaus** und **Museum**.
- 1936/1937** Bau der **Messerschmitt-Flugzeugwerke** im Äußeren Westen.
- 1936 - 1941** Bau der **Ganghofersiedlung** (ursprüngl. Göringheim-Werksiedlung-Messerschmitt).
- 1938** Eingemeindung von **Großprüfening, Dechbetten, Königswiesen** und **Ziegetsdorf**; Einwohnerstand der Stadt ca. 95.600 Einwohner.
- Einweihung der **Nibelungenbrücke**.
- Im Rahmen des Judenpogroms in der sogenannten "**Reichspogromnacht**" vom 9. auf den 10. November wird die Synagoge niedergebrannt.
- 1943** Der **Luftangriff** der Amerikaner im August auf die Messerschmitt-Flugzeugwerke führt zu über 400 Toten, mehrheitlich auf dem Werksgelände der Flugzeugwerke.
- 1945** Sprengung der Donaubrücken und anschließende kampflose Übergabe der Stadt.
- Besetzung der Stadt durch amerikanische Truppen.
- 1946** Regensburg wird **Großstadt**.
- Nach der ersten Volkszählung nach dem Zweiten Weltkrieg beträgt die Einwohnerzahl Regensburgs 108.604, darunter rund 21 000 seit dem 1. September 1939 zugezogene Personen aus nichtbayerischen Gebieten.
- Errichtung der Behelfsbrücke **Eiserne Brücke** (nach Sprengung im April 1945).
- 1947** Errichtung der Behelfsbrücke **Pfaffensteiner Steg**.

- 1948** Wiedereröffnung des **Eisernen Steges** (nach Sprengung im April 1945).
- 1949** Eröffnung des **Städtischen Museums**.
- Die Fertigung von Installationsmaterial durch die Firma **Siemens** wird von Hof an der Saale nach Regensburg verlagert.
- Wiedereröffnung der **Nibelungen-Nordbrücke** (nach Sprengung im April 1945).
- 1950** Wiedereröffnung der **Nibelungen-Südbrücke** (nach Sprengung im April 1945).
- 1955** Beginn der **Altstadtsanierung**.
- 1960** Bau des **Osthafens**.
- 1964** Letzte Fahrt der **Straßenbahn**.
- 1964 - 1974** Ausweisung und Baubeginn im Baugebiet "**Königswiesen-Nord**".
- 1965** Grundsteinlegung zur **4. Bayerischen Landesuniversität**.
- Fertigstellung des Teilstücks der **Bundesautobahn A3** zwischen Nittendorf und Rosenhof.
- 1966** Fertigstellung der **Pfaffensteiner Brücke** (Westumgehung).
- 1967** Eröffnung des **Donaueinkaufszentrums (DEZ)**.
- Wiederherstellung der **Steinernen Brücke** (nach Sprengung der Bögen 1 und 2 sowie 10 und 11 im April 1945).
- 1967/68** Aufnahme des vollen **Studienbetriebes** an der **Universität Regensburg** (Wintersemester).
- 1970 - 1974** Bau der **Frankenstraße**.
- 1971** Gründung der **Fachhochschule Regensburg** aus dem Johannes-Kepler-Polytechnikum, der Höheren Wirtschaftsschule Ostbayern und den Ingenieurschulen Landshut, Selb und Zwiesel.
- 1972** Eröffnung des **Westbades** (derzeit rund 570.000 Badegäste jährlich).
- Eröffnung der ersten **Fußgängerzone**.
- 1974** Fertigstellung der **Oberpfalzbrücke**.

- 1977** Eingemeindung von **Burgweinting, Harting, Groß, Oberisling** und **Irl**; Einwohnerstand damit bei ca. 133.000.
- Fertigstellung des **Pfaffensteiner Tunnels**.
- 1978** Die Großschifffahrtsstraße **Rhein-Main-Donau** wird im Abschnitt Regensburg-Kelheim eröffnet.
- 1979** Fertigstellung des **Klärwerkes Regensburg** (1. Bauabschnitt für ca. 300.000 Einwohnereinheiten) nach sechsjähriger Bauzeit.
- Endgültige Fertigstellung der **Bundesautobahn A93** zwischen Regensburg und dem Autobahndreieck Holledau und damit direkte Autobahnanbindung an München.
- ab 1980** Ausweisung und Baubeginn im Baugebiet **Burgweinting**.
- 1981** Eröffnung der **Schwabelweiser Donaubrücke** nach zweieinhalbjähriger Bauzeit.
- Fertigstellung der **Osttangente** (bis Schwabelweis).
- ab 1983** Die Städtebauliche Entwicklungsmaßnahme **Regensburg-Burgweinting** wird ins Leben gerufen; Gesamtfläche ca. 400 ha, davon rund 190 ha für gewerblich-industrielle Nutzung und ca. 210 ha für Wohnbauflächen.
- Ausweisung und Baubeginn im Baugebiet "**Königswiesen-Süd**".
- 1984** Gründung des **Regensburger Verkehrsverbundes** (RVV).
- Baubeginn der **Walhalla-Allee**.
- 1985** Beginn der Entwicklung und Fertigung von Produkten und Systemen der Karosserie- und Motorelektronik im **Elektronikwerk der Firma Siemens** Automobiltechnik (jetzt: Continental AG). Derzeit sind mehr als 5.000 Mitarbeiter mit der Produktion von Hightech-Komponenten für die Automobilindustrie beschäftigt.
- Fertigstellung der **Herbert-Quandt-Allee** im Zusammenhang mit der BMW-Erschließung.
- Neugestaltung der Platzfolge **Kohlenmarkt, Rathausplatz, Haidplatz**.
- ab 1985** Ausweisung und Baubeginn im Baugebiet "**Rennplatz**".
- 1986** Das auf 142 ha neu angesiedelte und nach sechsjähriger Bauzeit fertiggestellte 6. Werk des Automobilherstellers **BMW** beginnt die Produktion der 3er Reihe. Kontinuierlicher Ausbau der Produktion auf derzeit rund 9.500 Mitarbeiter (260.000 Fahrzeuge der 1er und 3er Reihe sowie von Sondermodellen jährlich). Daneben bestehen rund 6.000 weitere Arbeitsplätze bei ca. 30 Zuliefererfirmen im Großraum Regensburg.
- 1986 - 1987** Bau der **Osttangente** von der Landshuter Straße zur Straubinger Straße

- 1987** Produktionsbeginn des **1-Mbit-Chips** im Halbleiterwerk Regensburg der Firma **Siemens** (nunmehr Infineon Technologies AG).
- 1988** Fertigstellung der **Walhalla Allee** und Anbindung an die Osttangente.
Inbetriebnahme der **Max-Planck-Straße**.
Großes **Hochwasser** mit einem Pegelstand von 659 cm, gemessen am 28. März am Pegel Eiserne Brücke.
- 1989** Ausweisung und Baubeginn **Burgweinting-Südwest (Wohnen I)**.
- 1990 - 1995** Bau der **Altstadtsüdumgehung** mit zentralem **Omnibusbahnhof** in der **Albertstraße**.
- 1990** Das neuangesiedelte **Toshiba-Werk** (10,6 ha) beginnt mit der Fertigung von Laptops.
- 1991** Fertigstellung der neuen **Kumpfmühler Brücke** nach einjähriger Bauzeit.
- 1992** Eröffnung des neugeschaffenen Münchner **Großflughafens Franz-Josef-Strauß** bei Erding; (Entfernung Regensburg – Flughafen ca. 85 km).
Eröffnung des **Universitätsklinikums** für den ambulanten und stationären Betrieb.
Fertigstellung der Erweiterung des **Klärwerkes** Regensburg (2. und 3. Bauabschnitt zur Erweiterung auf 400.000 Einwohnereinheiten und zur qualitativen Verbesserung).
Eröffnung der jetzigen **Eisernen Brücke** nach zweijähriger Bauzeit.
- 1994** Verkehrsfreigabe des jetzigen **Pfaffensteiner Steges** nach einjähriger Bauzeit.
- ab 1995** Ausweisung und Baubeginn **Burgweinting-Mitte (Wohnen II)**.
- 1997** Sperrung der **Steinernen Brücke** für den privaten Autoverkehr nach einem erfolgreichen Bürgerbegehren.
- 1998 - 1999** Bau der Autobahn-**Anschlussstelle Uni/Klinik** mit **Franz-Josef-Strauß-Allee**.
- 1999** Nach zweijähriger Bauzeit Inbetriebnahme der Regensburger **Donau-Arena** (Eishalle mit multifunktionaler Nutzung und bis zu 7.650 Plätzen).
Ausbau der **Weißenburgstraße**.
- 2000** Betriebsaufnahme des 1999 gegründeten **Güterverkehrszentrums (GVZ)** in enger Kooperation zwischen der Stadt Regensburg und verschiedenen Logistikfirmen zur Stärkung des "Logistik-Standortes Regensburg".

- 2000 - 2001** Ausbau der **Friedenstraße**.
- 2001** Verkehrsfreigabe der **Einhausung der Westumgehung** (Bundesautobahn A93) zwischen Hochweg und Prüfeninger Straße und Grundsteinlegung für den Neubau der **Nibelungenbrücke**.
- Grundsteinlegung für das modernste Leuchtdioden-Werk der Firma **Osram Opto Semiconductors GmbH**.
- Neugründung der **Hochschule für Katholische Kirchenmusik und Musikpädagogik Regensburg**.
- 2002** Ausweisung und Baubeginn **Burgweinting-Nordwest I (Wohnen III)**.
- Eröffnung des Einkaufszentrums **Regensburg Arcaden**.
- Offizielle Eröffnung des **IT-Speichers**, dem Gründerzentrum für Informations- und Kommunikationstechnologien der Stadt Regensburg.
- Großes **Hochwasser** mit einem Pegelstand von 660 cm, gemessen am 14. August am Pegel Eiserne Brücke.
- 2003** Fertigstellung des Neubaus der **Galgenbergbrücke** und Abbruch und Sprengung der **alten Nibelungenbrücke**.
- Eröffnung des **Fußgängersteges** zwischen dem Hauptbahnhofsgebäude und dem Einkaufszentrum Regensburg Arcaden.
- Ausweisung und Baubeginn der Wohngebiete **Hochweg-Nord** und **Hochweg-Süd**.
- Fertigstellung des vorgezogenen städtischen **Hochwasserschutzes** für den Bereich **Stadtamhof**.
- 2004** Fertigstellung der neuen **Nibelungenbrücke** nach zweijähriger Bauzeit.
- Die Realisierung des **Stadtquartiers Galgenberg** beginnt mit dem Abriss der ehemaligen fürstlichen Brauerei "Thurn und Taxis" an der Galgenbergstraße.
- 2005** Joseph Alois Ratzinger, der von 1969 bis 1977 als Professor an der Regensburger Universität das Fach Dogmatik und Dogmengeschichte lehrte und in den Jahren 1976 und 1977 Vizepräsident der Regensburger Universität war, wird als Kardinal am 19. April zum Oberhaupt der Römisch-Katholischen Kirche gewählt und trägt den Namen **Papst Benedikt XVI**. Erstmals seit 1523 ist somit wieder ein Deutscher Papst.
- Fertigstellung des am **Neupfarrplatz** aus weißem Beton geschaffenen **Kunstwerks** des israelischen Künstlers **Dani Karavan**, das reliefartig die Umrisse einer im Jahr 1519 zerstörten mittelalterlichen jüdischen Synagoge abbildet und eine Stätte der Begegnung verkörpert.
- Das **Blindeninstitut in Regensburg**, eine Bildungseinrichtung mit Internat und heilpädagogischer Tagesstätte für 100 mehrfachbehinderte blinde und sehbehinderte Kinder und Jugendliche aus den Regierungsbezirken Oberpfalz und Niederbayern, nimmt nach dreijähriger Bauzeit den Schulbetrieb im Neubau "An der Brunnstube" auf.

2006 **Papst Benedikt XVI.** wird **Ehrenbürger** der Stadt Regensburg und besucht diese vom 11. bis 14. September während seiner Pastoralreise durch Bayern. Höhepunkte des **Papstbesuches** in Regensburg sind am 12. September der Festgottesdienst auf dem "Islinger Feld" mit rund 230.000 Menschen und der Eintrag ins Gästebuch der Stadt.

Am 13. Juli spricht sich das Welterbekomitee der **UNESCO** auf der 30. Sitzung in Vilnius (Litauen) einstimmig für die Eintragung des Ensembles "Altstadt Regensburg mit Stadtamhof" in die Liste der **Welterbestätten** aus. Weitere deutsche Altstädte auf der Welterbeliste sind Lübeck, Bamberg, Goslar, Stralsund und Wismar.

Weiterführung der **Franz-Josef-Strauß-Allee** zwischen dem Unterislinger Weg und der Obertraublinger Straße als Autobahnparallele zum Zwecke der Entlastung der Bajuwarenstraße.

Einleitung der **Planfeststellungsverfahren** zur Weiterführung der **Osttangente** sowie zum Ausbau der **Nordgaustraße** mit **Sallerner Regenbrücke**.

2007 Regensburg feiert mit einem bunten Festprogramm, zu dem Tausende Bürgerinnen und Bürger sowie Gäste aus aller Welt kamen, die **Verleihung** der **UNESCO-Welterbe-Urkunde** am 24. November. Die Urkunde wurde von Frau Dr. Mechthild Rössler vor über 300 Gästen, die zum Festakt im Historischen Reichssaal geladen waren, überreicht.

Europa wird 50. Anlässlich der Feierlichkeiten und Informationen zum 50. Jahrestag des vereinten Europas findet eine Kabinettsitzung der Bayerischen Staatsregierung im Historischen Reichssaal statt.

Siemens verkauft seine Autozulieferersparte **VDO** mit Hauptsitz in Regensburg im Juli an die hannoversche Continental AG.

Nach mehr als 100 Jahren schließt Bayerns älteste **Zuckerfabrik** im Dezember ihre Pforten.

Gründung des "**Regiopolaums Ostbayern-Böhmen-Oberösterreich**" in Regensburg.

Grundsteinlegung für das **neue Von-Müller-Gymnasium** am 25. Mai.

Die Kinderstadt "**Mini-Regensburg**" öffnet in den Sommerferien ihre Pforten und vermittelt Kindern von acht bis vierzehn Jahren spielerisch die Handlungsfelder in einer Großstadt.

Das **Osteuropa-Institut Regensburg (OEI)** zieht in die Räumlichkeiten des ehemaligen Finanzamts in der Landshuter Straße 4 ein.

2008

Das **Stadtquartier Galgenberg** wird fertig gestellt und bezogen. Das Quartier stellt – in der Umnutzung des ehemaligen Brauereiareals – einen städtebaulich markanten Abschnitt auf der Entwicklungsachse Altstadt – Hauptbahnhof – Universität dar.

Die Realisierung des **Baugebiets Holzgartenstraße** beginnt mit den Erschließungsmaßnahmen.

Beginn des **Ausbaus der Nordgaustraße** zwischen Nibelungenbrücke und Isarstraße.

Die **Protzenweiherbrücke** wird am 13. März nach einer Schiffskollision durch Brand zerstört. Bis zum Neubau der Brücke wird für Fußgänger und Radfahrer ein Behelfssteg errichtet.

Die **Steinerne Brücke** wird ab 1. August für jeglichen Kraftfahrzeugverkehr und damit insbesondere für die Linienbusse gesperrt.

Ansiedlung von **General Electric** mit der Produktion von Triebwerkschaufeln für die Luftfahrt im Gewerbegebiet Burgweinting-Ost.

Verlagerung der **Druckerei der Mittelbayerischen Zeitung** vom Zentrum in das Gewerbegebiet-Ost.

Die **4. Architekturwoche des BDA Bayern** (Bund Deutscher Architekten) findet unter dem Motto "Zeitmaschine Regensburg" statt. Die Veranstaltungsorte konzentrieren sich an der Nahtstelle von Kernaltstadt zur östlichen Altstadt – dort, wo Vergangenheit, Gegenwart und Zukunft besonders deutlich aufeinandertreffen.

2009

Die chinesische Hafenstadt **Qingdao** (Tsingtau) in der Provinz Shandong wird die **8. Partnerstadt** von Regensburg.

Das **Welterbe-Kunstwerk**, eine Bronze-Plastik des niederbayerischen Künstlers Alfred Böschl, wird anlässlich des Welterbetags am 6. Juni der Öffentlichkeit übergeben. Das Denkmal zeigt das Welterbegebiet der historischen Altstadt mit Stadthof in seiner mittelalterlichen Gestalt als Hochrelief und stellt mit der Grundform einer Weltkugel einen Bezug zum globalen Aspekt des Themas Welterbe her.

Die Armin-Wolf-Arena – das größte Baseballstadion in Deutschland und Spielstätte der Regensburg Legionäre – ist vom 9. bis 12. September Austragungsort für eine Vorrundengruppe der **Baseball-Weltmeisterschaft 2009**.

Stadt und Landkreis Regensburg gründen die **Regensburger Energieagentur**. Übergeordnetes Ziel ist es, das regionale Energieeinsparpotenzial zu mobilisieren und die heimischen Ressourcen verstärkt zu nutzen.

Das Bundesumweltministerium prämiiert Regensburgs **Stadtbeleuchtungs-Konzept** mit dem ersten Preis in der Kategorie "Sanierung". Die Stadt verfolgt als Ziel, in Zusammenarbeit mit der Firma OSRAM Opto Semiconductors GmbH, eine altstadtgerechte, energiesparende LED-Lichtlösung für die zum Welterbe zählende historische Altstadt zu entwickeln.

Sprengung des 150 Meter hohen **Schornsteins** der ehemaligen **Zuckerfabrik** Regensburg.

Fertigstellung des neuen **Bürger- und Verwaltungszentrums** im Bereich des Neuen Rathauses.

2010 Die **OSRAM** GmbH wählt Regensburg als Standort für den Aufbau der ersten **OLED - Fertigung** in Deutschland.

Das aus dem Jahre 1902 von Ferdinand von Miller stammende **Reiterstandbild** von **König Ludwig I.** von Bayern kehrt nach dem Abbau in der Bahnhofsallee und anschließender Restauration nach knapp 75 Jahren wieder auf seinen ursprünglichen Platz, den südlichen Teil des **Domplatzes** – gegenüber dem Dom, zurück.

Neben Wiesbaden und Frankfurt am Main wird Regensburg dritter Veranstaltungsort für den jährlich stattfindenden kommerziellen Triathlon-Wettbewerb **“Ironman“**.

Regensburg feiert das 100-jährige **Hafenjubiläum** des heutigen **Westhafens** – vormals Luitpoldhafen.

Fertigstellung des **Neubaus** des **Von-Müller-Gymnasiums**.

Die im Jahr 1910 als “Zentralsingschule“ gegründete **Sing- und Musikschule** der Stadt Regensburg feiert ihr **100-jähriges Jubiläum**.

Das Regensburger Historische Museum präsentiert die Ausstellung **“Berthold Furtmeyr: Meisterwerke der Buchmalerei - Aufbruch zur Renaissance in Regensburg“** und würdigt damit einen der bedeutendsten Regensburger Künstler. Am Übergang von der Gotik zur Renaissance schuf er Buchmalereien von unglaublicher Farbenpracht und Schönheit.

Das private Eisenbahnunternehmen **“agilis“** übernimmt den Regionalbahnverkehr von der DB Regio auf den Bahnstrecken **“Neumarkt i.d.OPf. - Regensburg - Plattling“** und **“Landshut - Regensburg - Ingolstadt“** und wird neuer Partner des Regensburger Verkehrsverbunds im RVV-Verbundraum.

2011 Das **Besucherzentrum Welterbe Regensburg** im Salzstadel wird eröffnet. Die Dauerausstellung zum UNESCO Welterbe zählt an Spitzentagen über 1 000 Besucherinnen und Besucher mit insgesamt knapp 300 000 Gästen jährlich.

Die im Rahmen der Briefmarkenserie **“Weltkulturerbe der UNESCO“** von Dieter Ziegenfeuter entworfene **Sondermarke “Altstadt Regensburg mit Dom“** wird zeitgleich in Deutschland und Japan als Gemeinschaftsausgabe herausgegeben.

Gründung des Regensburger **E-Mobilitäts-Clusters** zum Zwecke der Bündelung lokaler Kompetenz im Bereich der E-Mobilität von der Energieversorgung über die Ladeinfrastruktur bis zum Antriebsstrang des E-Mobils mit der Vision, Regensburg als führenden bayerischen Standort für Elektromobilität zu etablieren.

Durch die Eröffnung des dritten Bauabschnitts im **BioPark** Regensburg mit insgesamt 6 000 m² Labor- und Büroflächen wird die Gesamtfläche für Firmen und Gründer aus den Bereichen der Biotechnologie, Medizintechnik, Pharma- und interdisziplinären Industrie direkt auf dem Gelände der Universität Regensburg auf 18 000 m² erweitert.

Der Bayerische Ministerrat entscheidet sich einstimmig für Regensburg als Standort für das künftige **Museum der Bayerischen Geschichte**.

Nach 25 Jahren BMW-Werk Regensburg und über 4,5 Millionen produzierten Fahrzeugen feiert BMW **“25 Jahre BMW Werk Regensburg“** mit einem großen Mitarbeiterfest.

1.3 Entwicklung der Siedlungsfläche

(Gewässer und Stadtgrenze entsprechen ihrem heutigen Stand)

um 200 n. Chr. Gebiet des 179 n. Chr. gegründeten Römerlagers Castra Regina (schwarz) mit der ungefähren Ausdehnung der römischen Zivilsiedlung westlich und östlich des befestigten Lagers (grau).

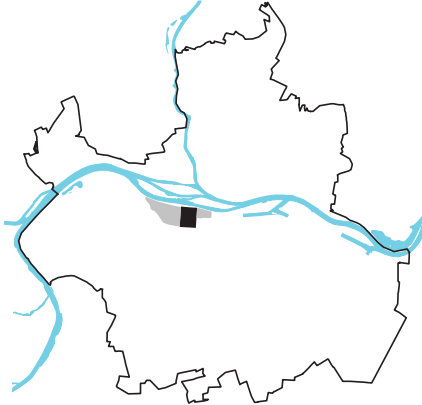

um 1900 n. Chr. Die Stadt wächst über die mittelalterlichen Befestigungsanlagen (heutiger Alleengürtel) hinaus, es entsteht südlich der Donau die gründerzeitliche Antemuralbebauung, speziell im westlichen und östlichen Bereich, sowie die Kasernen im Südosten.



bis 1300 n. Chr. Südlich der Donau das Gebiet der Freien Reichsstadt Regensburg im Bereich der heutigen Altstadt innerhalb des heutigen Alleengürtels mit dem ehemaligen Römerlager, der Stadterweiterung durch Arnulf den Bösen sowie der Osten- und Westenvorstadt (Ostner- und Westnerwacht). Nördlich der Donau das bayerische "Stadt am Hof".

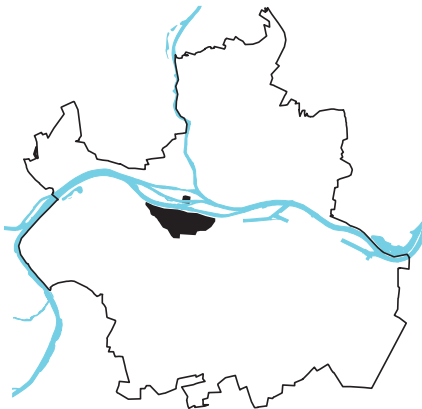

um 1955 n. Chr. Weiteres Wachstum der Stadt in das Umland, Entstehung neuer, geplanter Stadtviertel während der NS-Zeit, wie Teile der heutigen Konradsiedlung (ehem. Schottenheimsiedlung) oder Ganghofersiedlung (ehem. Herrmann-Göring-Siedlung) im Nordosten bzw. Südwesten der Stadt, Entstehung neuer Siedlungen für die Heimatvertriebenen (Nordheim, Westheim, Ostheim, Keilbergheim), Suburbanisierung im Bereich der heutigen Stadtgrenze.

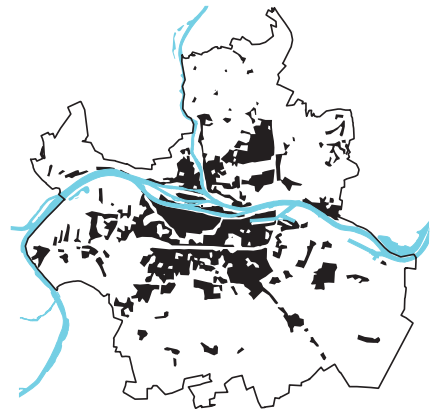

bis 1800 n. Chr. Beschränkung der Siedlungsfläche auf das Gebiet der mittelalterlichen Stadt, außerhalb Dörfer, die den Kern der späteren Siedlungen bilden.



um 2000 n. Chr. Integration von Vororten in die Stadtlandschaft, weitere Suburbanisierung außerhalb der heutigen Stadtgrenze, Schließung von Baulücken innerhalb der Stadtgrenzen, Ansiedlung von Großbetrieben im Stadtosten und -westen (Siemens) sowie im Südosten (BMW) bzw. großflächiger Gewerbegebiete (Haslbach, Sulzfeldstraße, Leibnizstraße) sowie der Universität und des Klinikums (Galgenberg/Ziegetsberg).



1.4 Geländeprofile im Stadtgebiet

Die topographische Situation Regensburgs wird von der Donau dominiert. Die Donau verlässt hier den Jura und geht in den kurz hinter Regensburg beginnenden Gäuboden über. Dementsprechend findet im Bereich von Regensburg der Wechsel vom eher schmalen Donautal zur Donauebene statt. Zusammen mit den hier mündenden Seitentälern, beispielsweise von Schwarzer Laber, Naab und Regen, existiert im Bereich von Regensburg ein stark differenziertes Relief. Dieses lässt sich nicht mit nur einem Nord-Süd- und einem Ost-West-Profil darstellen. In dieser Abbildung sind daher über den Bereich des Stadtgebiets gleichmäßig je sechs Nord-Süd- und sechs Ost-West-Profile gelegt, deren Verlauf die schwarzen Linien im Relief rechts unten anzeigen. Die einzelnen Nord-Süd- bzw. Ost-West-Profile sind entsprechend parallel dazu links bzw. über dem Relief angeordnet.

Die Profile sind etwa zehnfach überhöht

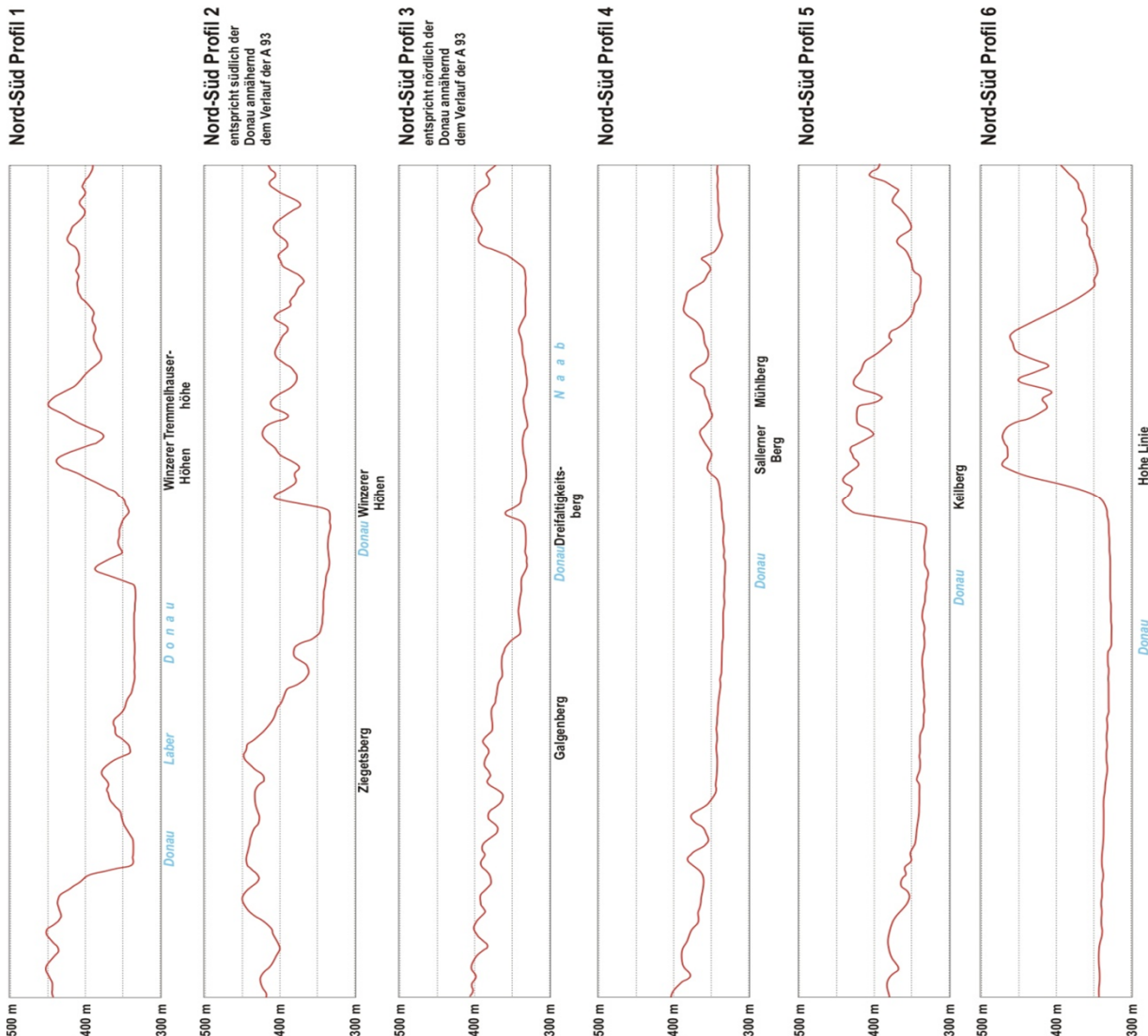

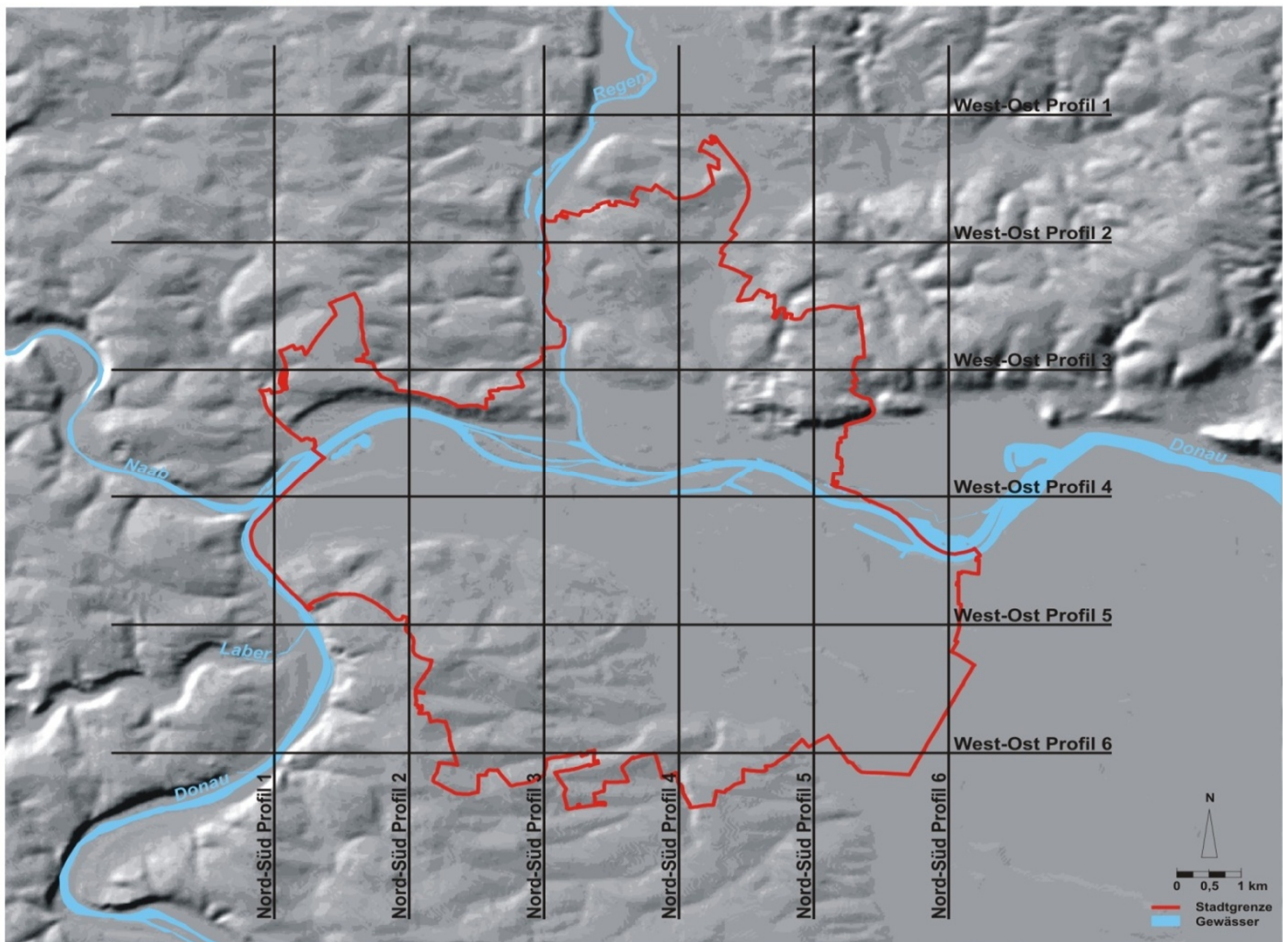
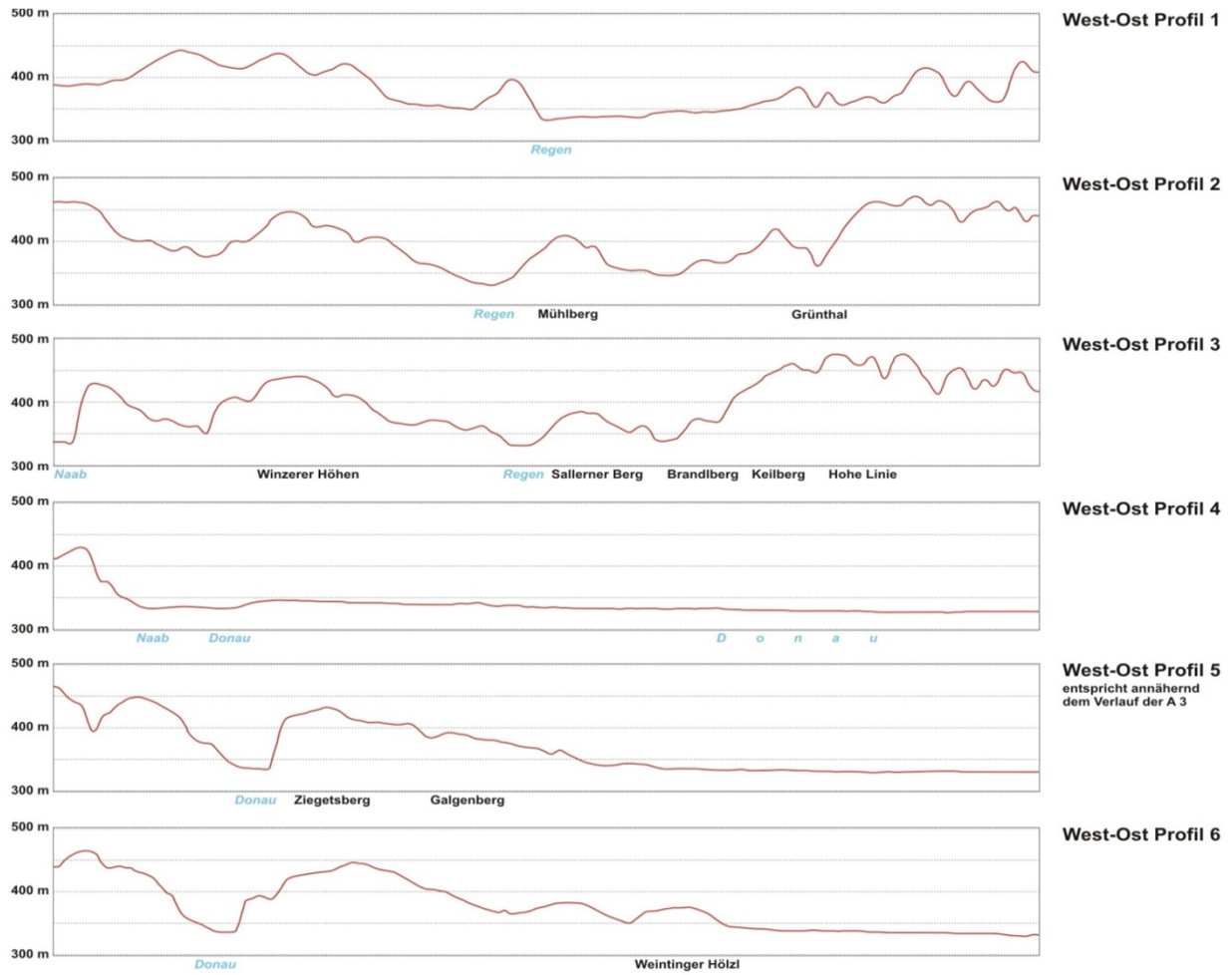

1.5 Allgemeine geographische Angaben und Angaben zur Infrastruktur

Geographische Lage (nördlicher Domturm; WGS 84)	49°01'10" n.Br. 12°05'52" ö.L.
Regensburger Ortszeit	- 12 Min. gegenüber MEZ
Höchster Punkt (Keilberg - Wasserhochbehälter nördlich der Kirche Keilberg)	471 m über N.N.
Tiefster Punkt (Donausüdufer Höhe Klärwerk, Fluss-km 2.372,5)	326 m über N.N.

Gesamtfläche des Stadtgebietes	8 068 ha
Länge der Stadtgrenze	62,88 km
Größte Nord-Süd-Ausdehnung	12,18 km
Größte Ost-West-Ausdehnung	12,07 km

Höhenlagen (über N.N.)

Altes Rathaus	337 m
Neupfarrplatz (Südseite)	338 m
Domplatz	339 m
Hauptbahnhof	340 m
Königswiesen	385 m
Sallerner Berg	393 m
Winzerer Höhen (Grillplatz)	444 m
Ziegetsberg (Hochbehälter)	445 m
Keilberg (Hochbehälter)	469 m

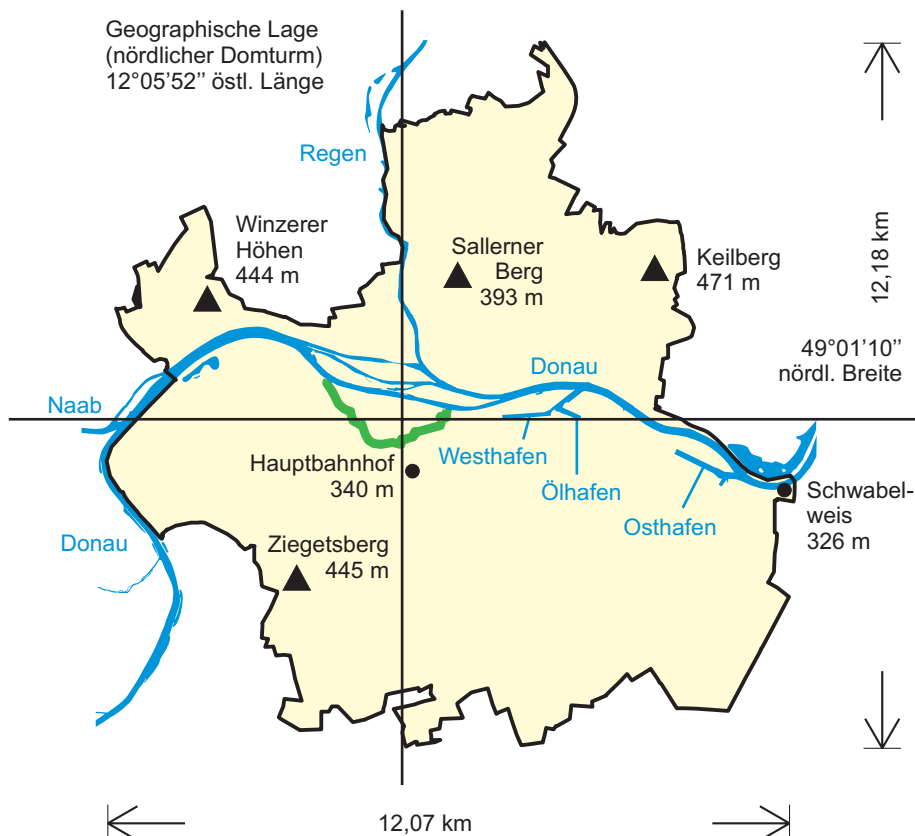

Höchste Bauwerke (Höhe über Niveau)

1 - Dom St. Peter (beide Türme je 105 m)	105 m
2 - St. Emmeram	64 m
3 - St. Josef	57 m
4 - Dreieinigkeitskirche (Nordturm)	ca. 57 m
5 - St. Anton	47 m
6 - Neupfarrkirche	43 m
7 - Niedermünster	ca. 40 m
8 - Karmelitenkirche	35 m
9 - Dreifaltigkeitskirche	ca. 29 m

Wohngebäude

10 - Isarstr. 66, 68	55 m
11 - Friedrich-Ebert-Str. 30, 34	52 m
12 - Friedrich-Ebert-Str. 28, 32	49 m
13 - Alfons-Bayerer-Str. 2	46 m
14 - Heitzerstr. 10, Isarstr. 6, 8	45 m

Schornsteine/Ofen

15 - Kalkwerk Büechl (Abgaskamin)	75 m
16 - Milchwerke (Schornstein)	50 m

Sonstige Bauten

17 - Fernsehturm (Ziegetsberg)	141 m
18 - Windkraftwerk, Am Mühlberg	
Nabenhöhe	65 m
Rotordurchmesser	40 m
19 - Goldener Turm	52 m
20 - Rathausturm	48 m
21 - Richtfunkmast Ziegetsberg	47 m
22 - Telekom-Gebäude, Bajuwarenstr. 4	45 m
23 - Ostentor	39 m
24 - Goldenes Kreuz	31 m
25 - Baumburger Turm	29 m
26 - Brückenturm	28 m
27 - Sender Hohe Linie (375 m jenseits der Stadtgrenze)	166 m

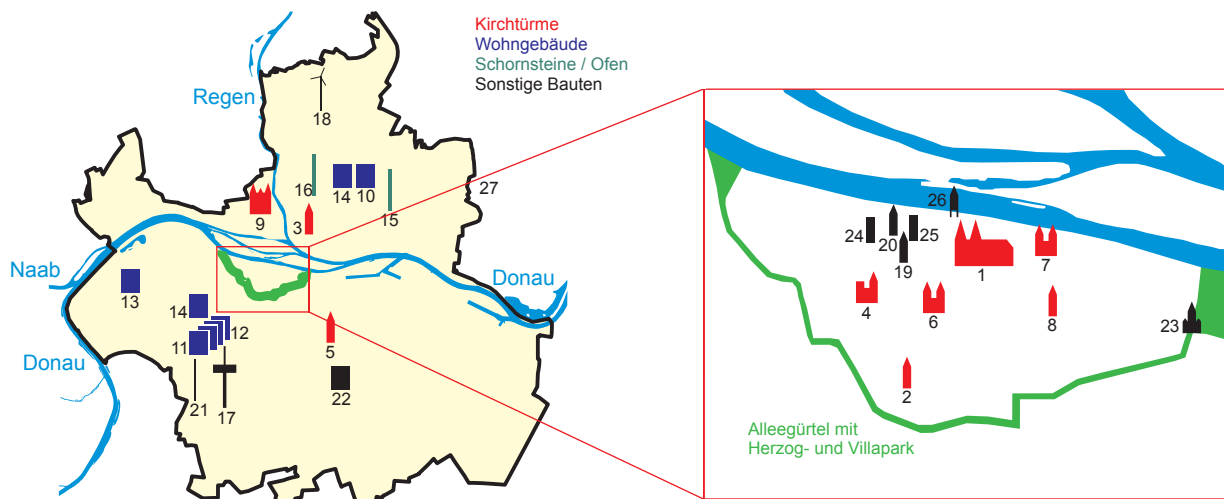

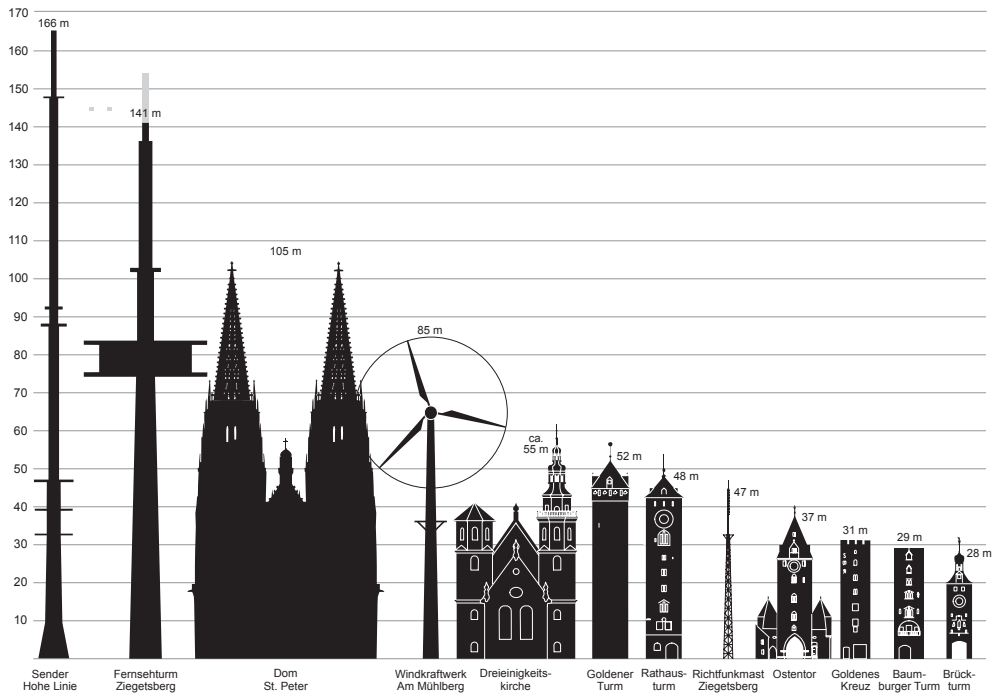

Straßenlänge

Straßenlänge insgesamt	398,1 km
davon Bundesautobahnen	14,8 km
Bundesstraßen	18,6 km
Staatsstraßen	3,6 km
Kreisstraßen	12,1 km
Gemeindeverbindungsstraßen	27,1 km
Ortsstraßen	321,9 km

Längste Straßen (Länge im Stadtgebiet)

1 - Bundesautobahn Nürnberg-Passau (A3)	8,8 km
2 - Bundesautobahn München-Weiden (A93)	5,5 km
3 - Straubinger Straße	5,2 km
4 - Franz-Josef-Strauß-Allee	5,1 km
5 - Max-Planck-Str. (Bundesstraße 15 neu)	4,8 km
6 - Donauufer Straße	4,4 km
7 - Bundesstraße 16 (neu) im Stadtnorden Gallingshofen, Haslbach	4,3 km
8 - Unterislinger Weg	3,5 km
9 - Osttangente	3,3 km
10 - Landshuter Straße	3,3 km
11 - Amberger Straße	3,2 km
12 - Bundesstraße 8 (neu) Ober-/Niederwinzer	2,9 km
13 - Chamer Straße	2,9 km
14 - Nürnberger Straße	2,8 km
15 - Frankenstraße	2,5 km
16 - Augsburgener Straße	2,4 km
17 - Prüfeninger Straße	2,3 km
18 - Obertraublinger Straße	2,1 km

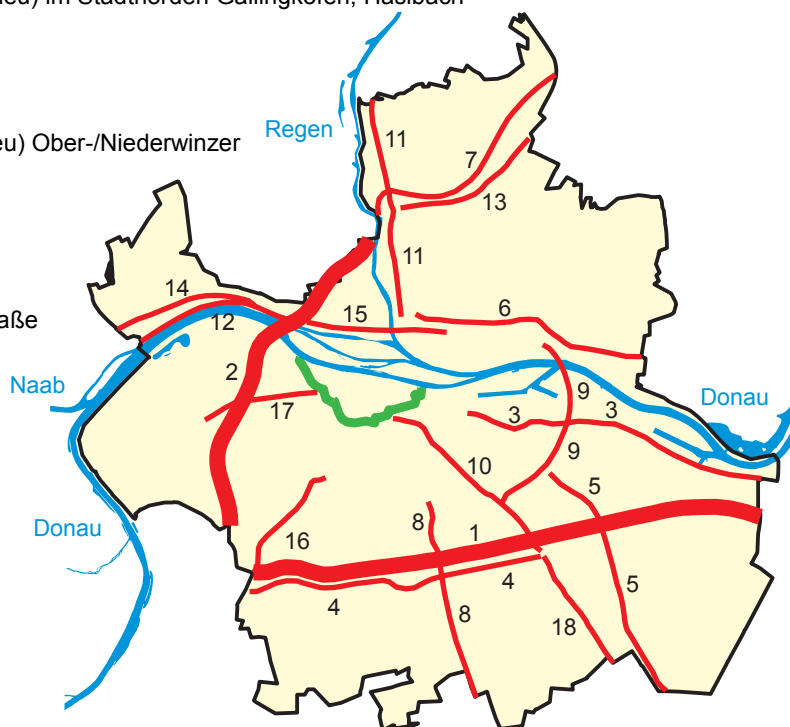

Wichtigste Brücken

1 - Sinzinger Autobahnbrücke A3 (Donau)	930 m
davon Länge über Stadtgebiet	64 m
2 - Pfaffensteiner Autobahnbrücke A 93 (Donau)	539 m
3 - Schwabelweiser Brücke (Donau)	521 m
4 - Mariaorter Eisenbahnbrücke (Donau)	370 m
davon Länge im Stadtgebiet	243 m
5 - Schwabelweiser Eisenbahnbrücke (Donau)	340 m
6 - Steinerne Brücke (für Kraftfahrzeuge gesperrt; Donau)	310 m
7 - Oberpfalzbrücke (Schleusenkanal)	244 m
8 - Sinzinger Eisenbahnbrücke (Donau)	241 m
davon Länge im Stadtgebiet	14 m
9 - Nibelungenbrücke (Donau) insgesamt	473 m
darunter Nordbrücke	206 m
Südbrücke	169 m
10 - Brücke der Autobahn A3 über den Ostbahnhof	192 m
11 - Regenbrücke B16 (Regen)	182 m
davon Länge im Stadtgebiet	176 m
12 - Brücke der Osttangente über den Ostbahnhof	160 m
13 - Eiserner Steg (Fußgängerbrücke; Donau-Südam)	123 m
14 - Grieser Steg (Fußgängerbrücke; Donau-Nordarm)	119 m
15 - Galgenberg Brücke (Bahnanlagen)	109 m
16 - Frankenbrücke (Regen)	108 m
17 - Kumpfmühler Brücke (Bahnanlagen)	100 m
18 - Protzenweiherbrücke (für Kraftfahrzeuge gesperrt; Schleusenkanal)	98 m
19 - Pfaffensteiner Steg (Donau-Nordarm)	90 m
20 - Reinhausener Brücke (Regen)	85 m
21 - Eiserne Brücke (Donau-Südam)	82 m
22 - Pfaffensteiner Fußgängerbrücke (Schleusenkanal)	68 m

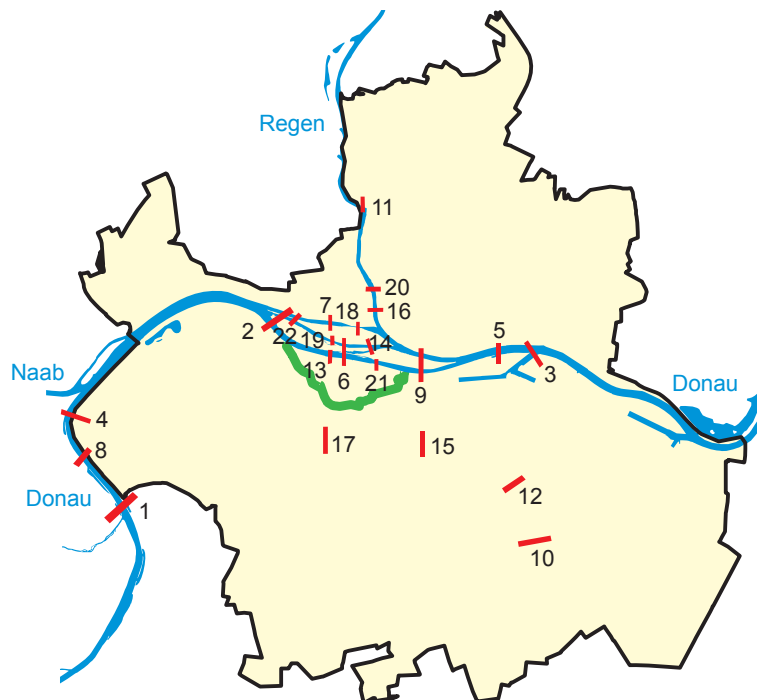
**Wichtigste Tunnel**

Pfaffensteiner Autobahntunnel (A93)	880 m
davon im Stadtgebiet	550 m
Prüfeninger Autobahneinhausung (A93)	673 m

Bedeutendste Gewässer

Flüsse/Kanal (Länge im Stadtgebiet)

Donau	11,5 km
Regen	2,9 km
Schleusenkanal Regensburg	2,0 km

Schleuse Regensburg

Hubhöhe	5,20 m
nutzbare Länge	190 m
nutzbare Breite	12 m
Tiefe der Schleusenammer	10,80 m

Donauhafen Regensburg (größter Binnenhafen Bayerns)

Westhafen	6,4 ha
Ölhafen	3,0 ha
Hafeneinfahrt West- und Ölhafen	4,7 ha
Osthafen	13,4 ha

Westbadweiher

10,5 ha

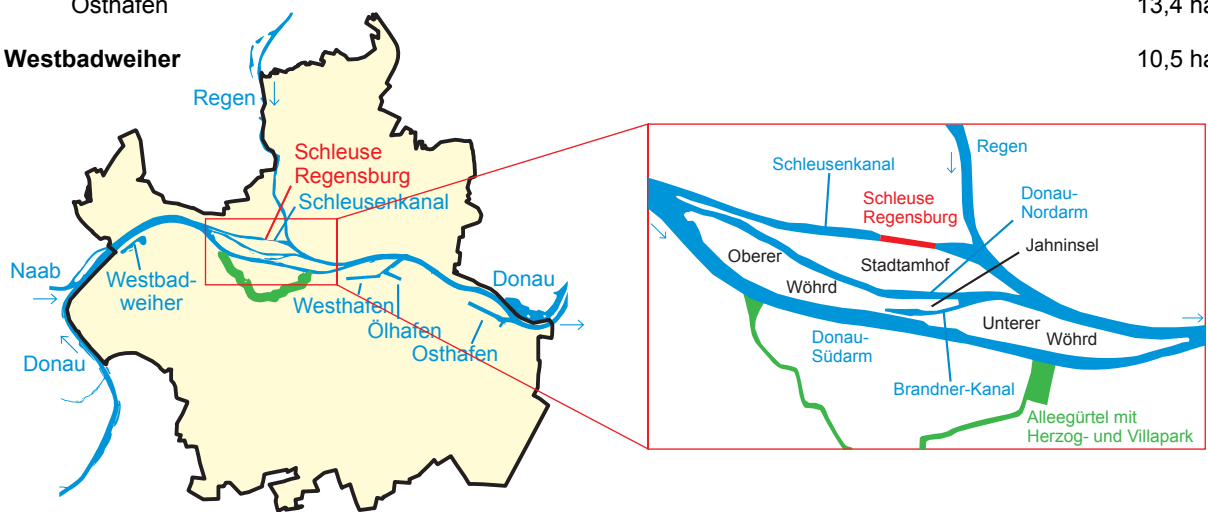

Größte Plätze

- 1 - (Neuer) Dultplatz
- 2 - Donaumarkt und Hunnenplatz
- 3 - Ernst-Reuter-Platz
- 4 - Neupfarrplatz
- 5 - Domplatz
- 6 - Alter Kornmarkt
- 7 - Emmeramsplatz
- 8 - Platz der Einheit
- 9 - Bahnhofplatz
- 10 - Herrenplatz
- 11 - Ägidienplatz
- 12 - Schwanenplatz
- 13 - Stobäusplatz
- 14 - Haidplatz
- 15 - Schopperplatz
- 16 - Arnulfplatz
- 17 - Dachauplatz
- 18 - Bismarckplatz
- 19 - St.-Kassians-Platz
- 20 - Kohlenmarkt
- 21 - Obermünsterplatz
- 22 - Jesuitenplatz
- 23 - Krauterermarkt
- 24 - Rathausplatz
- 25 - Gutenbergplatz
- 26 - Altdorferplatz
- 27 - Augustinerplatz

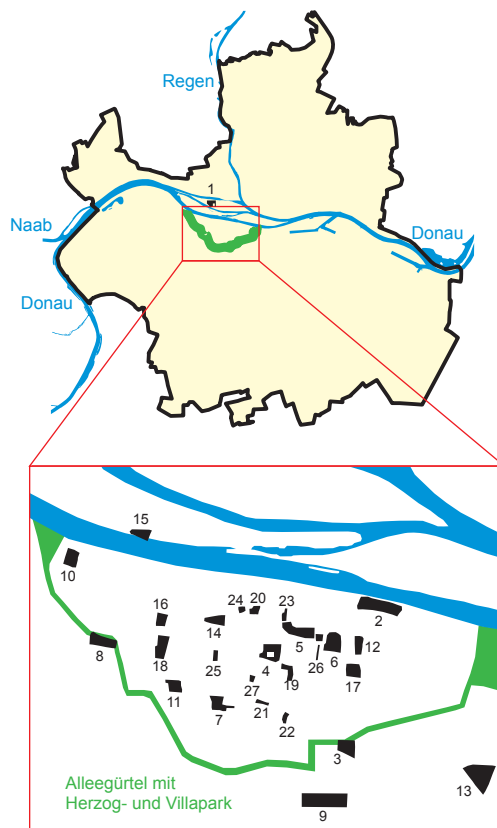

- 30 900 m²
- 11 112 m²
- 7 273 m²
- 6 723 m²
- 5 988 m²
- 5 663 m²
- 5 467 m²
- 4 906 m²
- 4 408 m²
- 4 112 m²
- 3 859 m²
- 3 770 m²
- 3 400 m²
- 3 380 m²
- 3 290 m²
- 3 080 m²
- 2 760 m²
- 2 750 m²
- 2 379 m²
- 1 820 m²
- 1 580 m²
- 1 280 m²
- 1 100 m²
- 937 m²
- 900 m²
- 726 m²
- 660 m²

Größte Parkanlagen

1 - Westpark/Donaupark	60,0 ha
2 - Winzerer Höhen	26,2 ha
3 - Aberdeenpark	13,0 ha
4 - Königswiesenpark	9,7 ha
5 - Allee-Gürtel (Herzog- bis Villapark)	9,6 ha
6 - Stadtpark	9,3 ha
7 - Ziegetsdorfer Park	7,8 ha
8 - Dörnbergpark	7,3 ha
9 - Aubachpark Burgweinting	6,9 ha
10 - Inseipark Oberer Wöhrd	4,5 ha
11 - Georg-Hegenauer-Park	4,1 ha
12 - Tempepark	3,7 ha
13 - Parkanlage Neuprüll	3,4 ha
14 - Flachberg	3,0 ha
15 - Ostpark	2,4 ha
16 - Hans-Herrmann-Park	2,0 ha
17 - Karl-Freitag-Park	1,8 ha

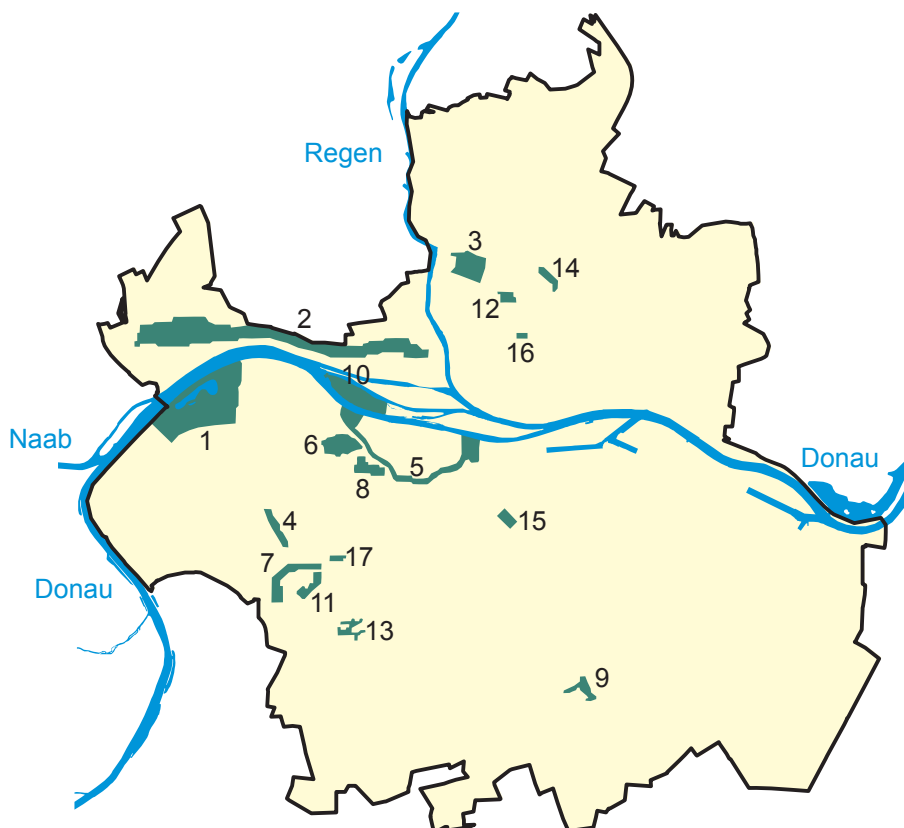
**Größte Friedhöfe**

Oberer Katholischer Friedhof	9 ha
Dreifaltigkeitsberg-Friedhof (Bergfriedhof)	7 ha
Evangelischer Zentralfriedhof	5 ha
Unterer Katholischer Friedhof	4 ha
Friedhof Reinhausen	2 ha

Sport- und Erholungseinrichtungen

- 1 Fußballstadion (12 000 Zuschauer)
- 1 Baseballstadion (Landesleistungszentrum)
- 1 Eisstadion mit multifunktionaler Nutzung (7 650 Zuschauer)
- 1 Freizeitbad mit Hallen- und Freibadebereich (Westbad)
- 1 Hallenbad
- 1 Freibad
- 9 Drei- und Zweifachsporthallen mit Zuschauerplätzen
- 1 Universitätssportzentrum
- 66 Sporthallen
- 62 Großspielfelder
- 27 Kleinspielfelder
- 8 Wettkampfbahnen, davon 4 mit 400-m-Kunststoffrundbahn
- 1 Tennishalle
- 58 Tennisfelder
- 1 Rollschuhbahn
- 19 Schießanlagen
- 44 Kegelbahnen
- 2 Bowlinganlagen
- 5 Skateranlagen
- 1 Kanusportanlage
- 1 Ruderzentrum

Soziale Einrichtungen

- 49 Kindergärten
- 20 Kinderhorte
- 27 Krabbelstuben
- 1 Kinderhaus
- 4 schulvorbereitende Einrichtungen für behinderte Kinder
- 7 Jugendzentren
- 1 Spielbus
- 3 Freizeitanlagen
- 20 Alten- und Pflegeeinrichtungen
- 3 Einrichtungen für Tagespflege
- 1 Kurzzeitpflegeeinrichtung
- 7 Einrichtungen für behinderte Erwachsene
- 1 Obdachlosenunterkunft

1.6 Entwicklung des Stadtgebietes von der Antike bis zur Neuzeit

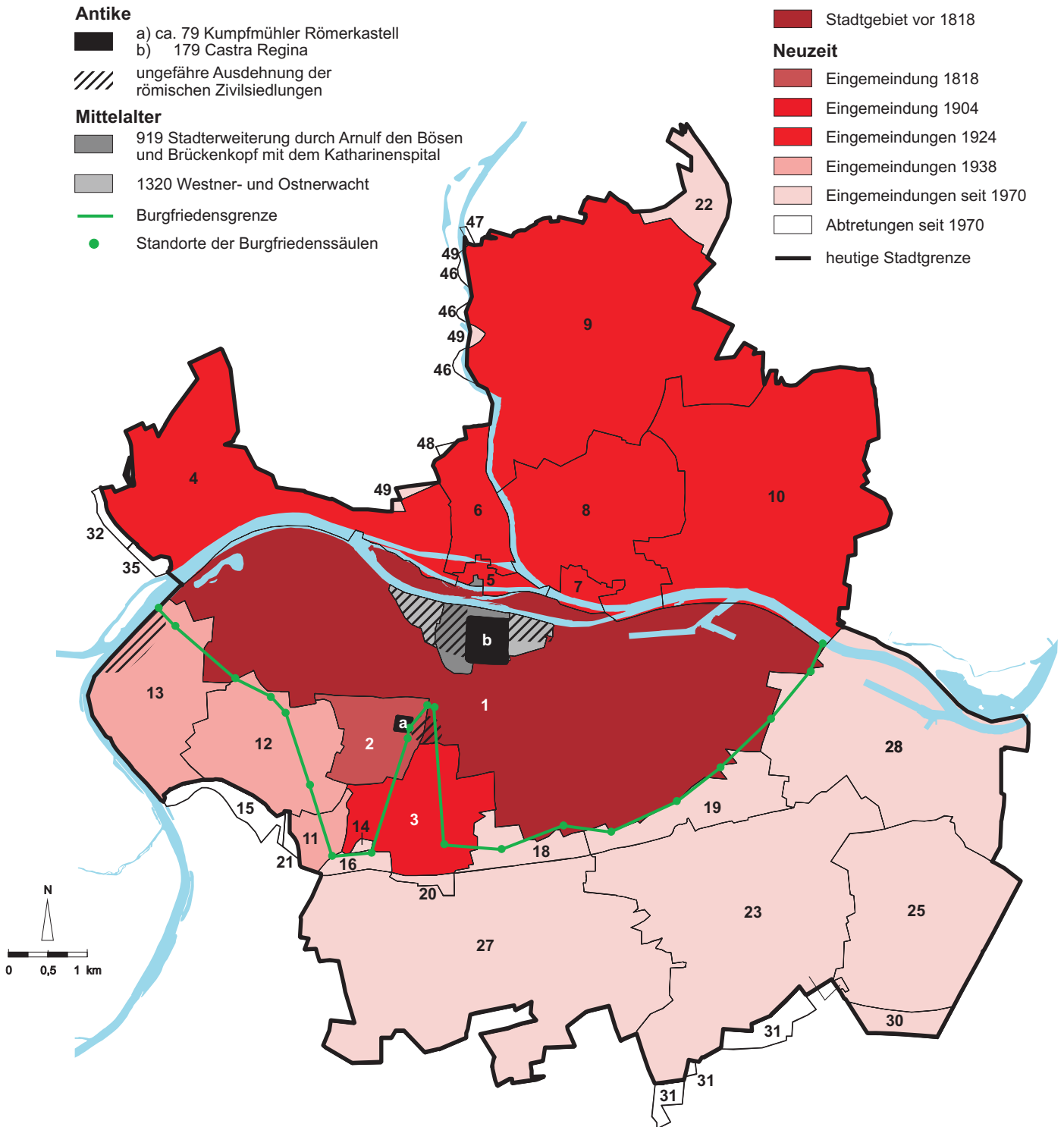

Im Verlauf des Mittelalters wurde die Grenze zwischen der Freien Reichsstadt Regensburg und dem sie umgebenden Herzogtum und späteren Kurfürstentum Bayern im Norden durch den Verlauf der Donau und im Süden durch die Burgfriedensgrenze bestimmt. Dieser – nicht immer unumstrittene – Grenzverlauf wurde durch 21 Säulen markiert. In obiger Karte ist die Burgfriedensgrenze nach dem Urkataster von 1811 zu sehen. Die Daten hierzu wurden der Stadt Regensburg freundlicherweise von Herrn Martin Kempfer zur Verfügung gestellt. Im Vergleich mit den Eingemeindungen zeigt sich, dass die mittelalterliche Stadtgrenze Regensburgs noch bis ins 19. Jahrhundert größtenteils unverändert fortbestand.

Zeitpunkt	Eingemeindete bzw. abgetretene Gebiete	Fläche in ha
1818	1 Stadtgebiet Regensburg vor 1818	.
	2 Kumpfmühl	.
01.01.1904	3 Karthaus-Prüll, Eisbuckel, Ganghofersiedlung	+ 219,9
01.04.1924	4 Ober- und Niederwinzer, Kager, Pfaffenstein	+ 482,9
	5 Stadtamhof	+ 26,0
	6 Steinweg, Pfälzer Siedlung	+ 116,7
	7 Weichs	+ 32,1
	8 Reinhausen	+ 389,9
	9 Sallern, Gallingkofen, Wutzlhofen, Ödenthal, nördl. Konradsiedlung	+ 861,4
	10 Schwabelweis, Vorderer und Hinterer Keilberg, Brandlberg	+ 730,4
01.04.1938	11 Ziegetsdorf	+ 52,2
	12 Dechbetten, Königswiesen	+ 287,7
	13 Großprüfening	+ 245,8
01.01.1971	14 Teil der Gemeinde Graß	+ 4,3
01.07.1972	15 Teil vom Stadtgebiet (Dechbetten) nach Pentling	- 40,2
	16 Teil der Gemeinde Graß	+ 17,3
	17 ¹⁾ Teil der Gemeinde Pentling	+ 0,1
	18 Teil der Gemeinde Oberisling	+ 61,5
	19 Teil der Gemeinde Burgweinting	+ 119,3
	20 Teil vom Stadtgebiet (Neuprüll) nach Oberisling	- 12,3
	21 Teil vom Stadtgebiet (Ziegetsdorf) nach Pentling	- 5,7
01.01.1975	22 Teil der Gemeinde Grünthal	+ 73,1
01.01.1977	23 Burgweinting	+ 748,5
	24 ¹⁾ Teil der Gemeinde Schwabelweis	+ 0,1
	25 Harting	+ 444,9
	26 ¹⁾ Teil vom Stadtgebiet (Sallern) nach Zeitlarn	- 0,1
	27 Oberisling (einschl. Graß, Leoprechting, Unterisling)	+ 896,6
01.01.1978	28 Teil der Gemeinde Barbing (Irl, Irlmauth, Kreuzhof)	+ 547,6
01.10.1979	29 ¹⁾ Teil vom Stadtgebiet (Oberisling) nach Obertraubling	- 0,3
01.02.1983	30 Teil der Gemeinde Obertraubling	+ 39,4
01.01.1984	31 Teil vom Stadtgebiet (Burgweinting) nach Obertraubling	- 45,2
	32 Teil vom Stadtgebiet (Winzer) nach Pettendorf	- 2,4
01.01.1985	33 ¹⁾ Teil vom Stadtgebiet (Großprüfening) nach Sinzing	- 0,2
01.01.1986	34 ¹⁾ Teil vom Stadtgebiet (Schwabelweis) nach Tegernheim	- 0,1
01.07.1986	35 Teil vom Stadtgebiet (Winzer) nach Pettendorf	- 4,5
01.07.1987	36 ¹⁾ Teil vom Stadtgebiet (Schwabelweis) nach Tegernheim	- 0,1
01.01.1990	37 ¹⁾ Teil vom Stadtgebiet (Dechbetten) nach Pentling	- 1,1
01.07.1990	38 ¹⁾ Teil vom Stadtgebiet (Schwabelweis) nach Tegernheim	- 0,1
01.07.1996	39 ¹⁾ Teil vom Stadtgebiet (Harting) nach Obertraubling	- 1,2
	40 ¹⁾ Teil der Gemeinde Obertraubling	+ 0,5
	41 ¹⁾ Teil vom Stadtgebiet (Großprüfening) nach Sinzing	- 0,2
	42 ¹⁾ Teil vom Stadtgebiet (Großprüfening) nach Pettendorf	- 0,6
	43 ¹⁾ Teil der Gemeinde Kneiting	+ 0,2
	44 ¹⁾ Teil der Gemeinde Sinzing	+ 0,1
01.07.1997	45 ¹⁾ Teil vom Stadtgebiet (Barbing) nach Barbing	- 0,3
	46 Teil vom Stadtgebiet (Sallern) nach Lappersdorf	- 4,9
	47 Teil vom Stadtgebiet (Sallern) nach Zeitlarn	- 0,7
	48 Teil vom Stadtgebiet (Steinweg) nach Lappersdorf	- 3,4
	49 Teil der Gemeinde Lappersdorf	+ 5,5
	Stadtgebiet Regensburg	8 068,0

¹⁾ auf nebenstehender Karte nicht darstellbar

1.7 Die Gemarkungen innerhalb des Stadtgebietes

Gemarkung	Fläche in ha
Regensburg	1 785,2
Barbing	547,3
Burgweinting	855,4
Dechbetten	239,0
Graß	418,3
Großprüfening	253,9
Harting	451,3
Oberisling	546,7
Prüll	225,0

Gemarkung	Fläche in ha
Reinhausen	372,3
Sallern	946,6
Schwabelweis	729,7
Stadtamhof	27,0
Steinweg	117,9
Weichs	32,4
Winzer	476,0
Ziegetsdorf	46,0

Quelle: Amt für Stadtentwicklung

1.8 Gliederung des Stadtgebietes nach der Bodennutzung

	Fläche am ...						Veränderung 2010 zu 2008	
	31. 12. 2004		31. 12. 2008		31. 12. 2010		ha	in %
	ha	in %	ha	in %	ha	in %		
Gebäude- und Freiflächen	2 817	34,9	2 869	35,6	2 884	35,7	+ 16	+ 0,5
dar. Wohnen	1 141	14,1	1 200	14,9	1 209	15,0	+ 9	+ 0,8
Gewerbe/Industrie	593	7,4	597	7,4	595	7,4	- 2	- 0,3
Betriebsflächen	165	2,1	137	1,7	135	1,7	- 2	- 1,6
dar. Abbau- und Bergbauflächen	11	0,1	64	0,8	63	0,8	- 1	- 0,9
Erholungsflächen	212	2,6	268	3,3	269	3,3	+ 1	+ 0,4
dar. Grünanlagen	167	2,1	194	2,4	185	2,3	- 9	- 4,7
Verkehrsflächen	1 047	13,0	1 073	13,3	1 087	13,5	+ 14	+ 1,3
dar. Straßen, Wege, Plätze	885	11,0	905	11,2	912	11,3	+ 7	+ 0,7
Landwirtschaftsflächen	2 959	36,7	2 836	35,1	2 808	34,8	- 28	- 1,0
Waldflächen	449	5,6	467	5,8	466	5,8	- 1	- 0,2
Wasserflächen	342	4,2	337	4,2	322	4,0	- 16	- 4,6
Flächen anderer Nutzung	77	1,0	83	1,0	99	1,2	+ 16	+ 19,7
dar. Unland	55	0,7	66	0,8	82	1,0	+ 16	+ 24,6
Gesamtgebietsfläche	8 068	100,0	8 070	100,0	8 070	100,0	- 0	- 0,0
dar. Siedlungs- und Verkehrsfläche	4 240	52,6	4 297	53,2	4 326	53,6	+ 29	+ 0,7

Quelle: Bayerisches Landesamt für Statistik und Datenverarbeitung

1.9 Lufttemperatur in den Jahren 1961 bis 2011

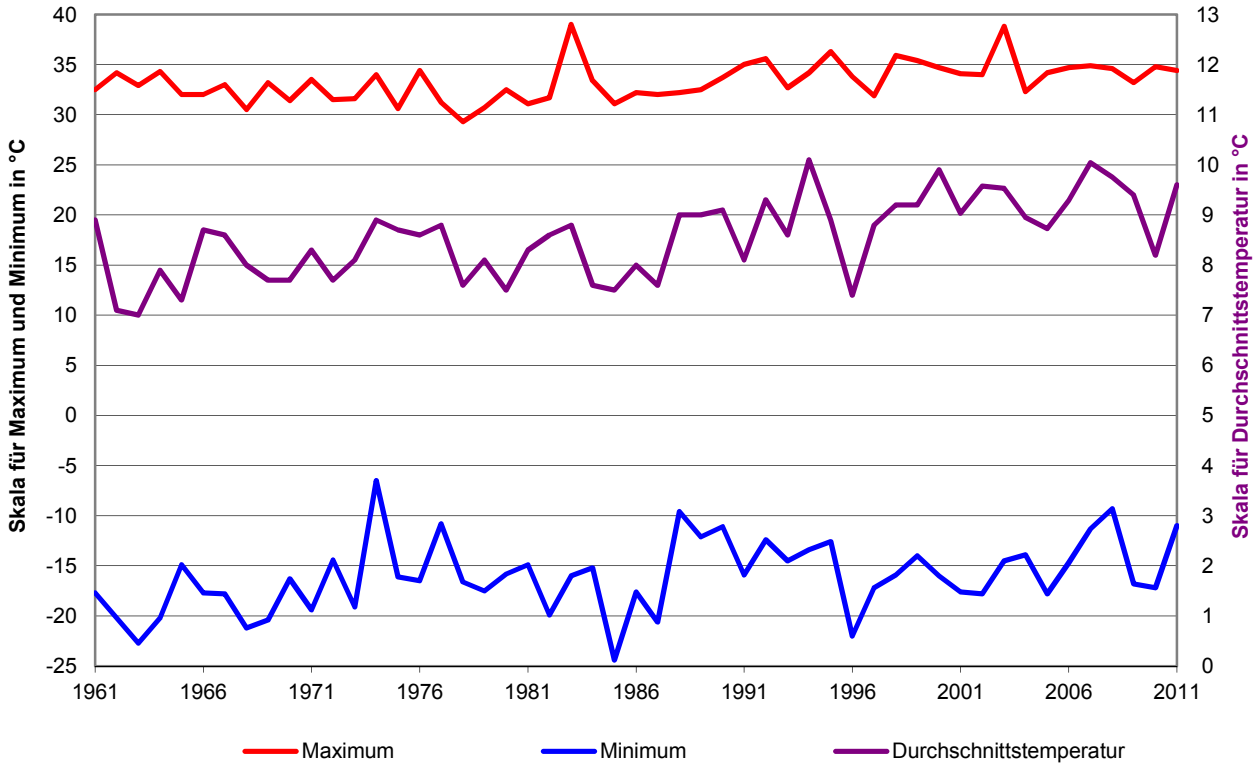

1.10 Lufttemperatur, heitere und trübe Tage im Jahresverlauf 2011

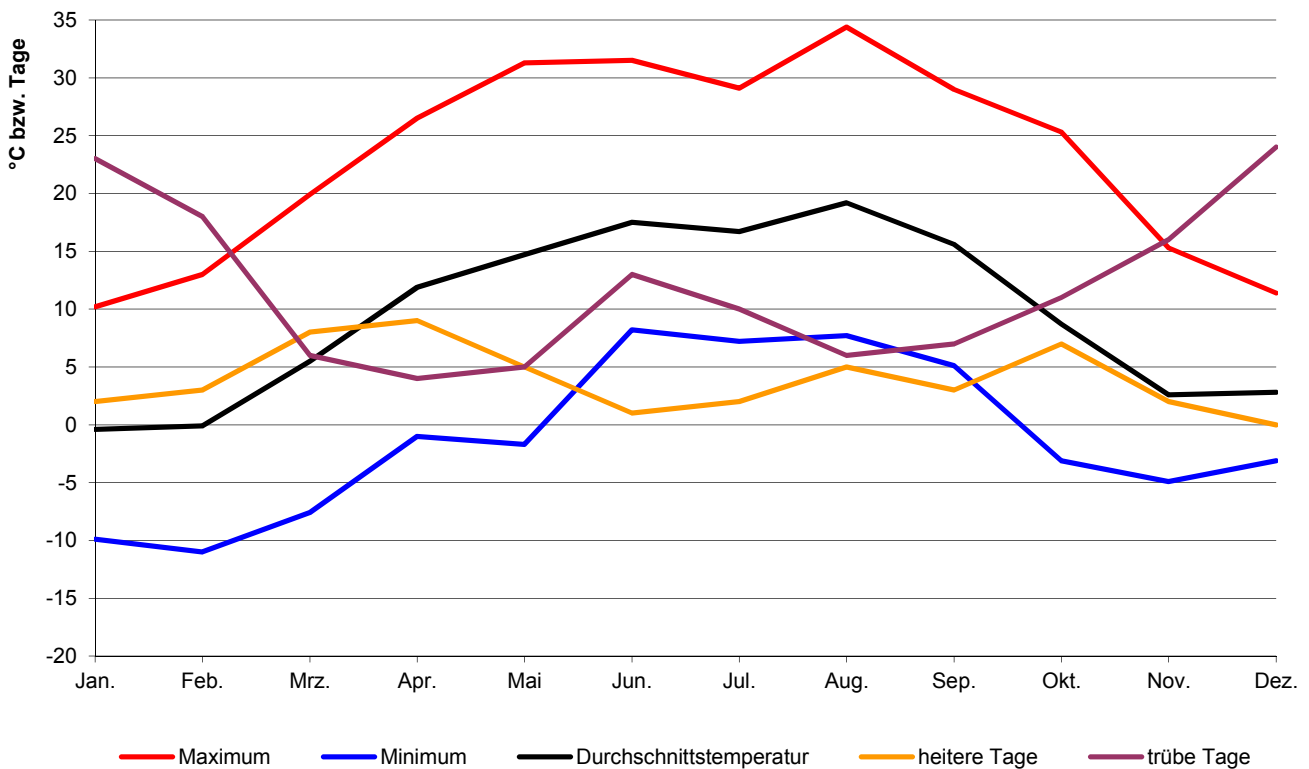

1.11 Lufttemperatur

Monat	Monatsmittel in °C					Abweichung gegenüber langjährigem Mittel ¹⁾ in °C				
	2007	2008	2009	2010	2011	2007	2008	2009	2010	2011
Januar	4,0	1,8	- 4,1	- 2,9	- 0,4	+ 5,3	+ 3,1	- 2,8	- 1,6	+ 0,9
Februar	4,3	3,2	- 0,1	- 0,8	- 0,1	+ 4,3	+ 3,2	- 0,1	- 0,8	- 0,1
März	6,2	4,6	4,4	4,2	5,5	+ 1,9	+ 0,3	+ 0,1	- 0,1	+ 1,2
April	12,5	9,0	12,9	9,4	11,9	+ 4,3	+ 0,8	+ 4,7	+ 1,2	+ 3,7
Mai	15,1	15,4	14,9	12,1	14,7	+ 1,6	+ 1,9	+ 1,4	- 1,4	+ 1,2
Juni	18,7	18,8	16,5	17,6	17,5	+ 2,4	+ 2,5	+ 0,2	+ 1,3	+ 1,2
Juli	18,6	19,1	19,0	20,8	16,7	+ 0,4	+ 0,9	+ 0,8	+ 2,6	- 1,5
August	17,8	18,4	19,8	17,2	19,2	- 0,1	+ 0,5	+ 1,9	- 0,7	+ 1,3
September	12,5	12,9	15,6	12,3	15,6	- 1,1	- 0,7	+ 2,0	- 1,3	+ 2,0
Oktober	8,1	8,7	8,2	7,5	8,7	- 0,2	+ 0,4	- 0,1	- 0,8	+ 0,4
November	2,4	4,4	6,0	5,2	2,6	- 0,5	+ 1,5	+ 3,1	+ 2,3	- 0,3
Dezember	0,3	0,8	- 0,3	- 3,9	2,8	+ 0,1	+ 0,6	- 0,5	- 4,1	+ 2,6
insgesamt	10,0	9,8	9,4	8,2	9,6	+ 1,5	+ 1,3	+ 0,9	- 0,3	+ 1,1

Monat	Minimum in °C					Maximum in °C				
	2007	2008	2009	2010	2011	2007	2008	2009	2010	2011
Januar	- 11,3	- 9,0	- 16,5	- 16,5	- 9,9	13,6	11,7	5,8	3,6	10,2
Februar	- 2,7	- 9,1	- 10,4	- 10,9	- 11,0	13,4	16,9	9,4	11,6	13,0
März	- 2,5	- 6,5	- 4,8	- 12,2	- 7,6	17,9	18,8	13,7	23,1	19,9
April	- 1,9	- 2,6	1,9	- 1,5	- 1,0	27,5	22,7	25,1	26,5	26,5
Mai	1,2	3,3	1,3	3,3	- 1,7	30,9	31,7	30,2	26,6	31,3
Juni	7,7	4,9	6,0	7,5	8,2	32,1	34,6	30,8	31,1	31,5
Juli	7,4	9,3	9,8	8,2	7,2	34,9	33,9	33,2	34,8	29,1
August	5,3	8,4	6,0	6,7	7,7	31,6	32,3	32,2	30,4	34,4
September	3,2	0,6	6,0	1,8	5,1	26,0	30,4	30,6	23,9	29,0
Oktober	- 0,9	- 1,0	- 3,4	- 2,8	- 3,1	20,4	19,7	27,0	21,0	25,3
November	- 5,0	- 3,2	- 0,8	- 5,6	- 4,9	11,5	20,1	13,0	18,7	15,3
Dezember	- 9,2	- 9,3	- 16,8	- 17,2	- 3,1	12,5	7,2	7,4	4,9	11,4
insgesamt	- 11,3	- 9,3	- 16,8	- 17,2	- 11,0	34,9	34,6	33,2	34,8	34,4

¹⁾ Durchschnittswert der Jahre 1991 - 2000

Quelle: Deutscher Wetterdienst

1.12 Luftdruck und Luftfeuchtigkeit

M o n a t	Luftdruck						Luftfeuchtigkeit						
	Monatsmittel in hPa					LM 1)	Monatsmittel in %					LM 2)	LM 3)
	2007	2008	2009	2010	2011		2007	2008	2009	2010	2011		
Januar	975,2	976,9	972,4	970,3	975,2	974,9	85	87	90	89	90	88	87
Februar	969,3	982,7	969,6	962,6	975,1	973,2	86	79	87	84	83	84	83
März	972,1	964,2	970,5	973,0	977,5	971,8	76	79	82	73	70	78	77
April	976,4	967,6	970,3	974,6	974,4	969,5	59	79	68	63	65	69	71
Mai	968,6	972,0	975,9	969,3	975,4	971,2	69	70	75	81	64	72	69
Juni	970,3	972,8	972,4	971,3	973,4	972,4	72	72	73	73	75	71	71
Juli	971,8	973,0	973,2	973,9	970,0	973,3	73	72	75	68	78	72	71
August	972,4	972,4	975,3	971,5	972,6	973,5	75	74	70	81	77	75	72
September	975,6	975,2	976,9	972,9	975,2	973,9	83	82	78	82	82	79	79
Oktober	979,6	975,0	974,4	972,0	977,6	973,9	87	90	85	84	85	84	84
November	974,7	971,4	968,7	963,4	979,0	973,3	92	91	89	88	94	87	88
Dezember	979,8	974,5	965,7	967,7	971,9	973,5	90	91	90	91	90	89	89
insgesamt	973,8	973,1	972,1	970,2	974,8	972,9	79	81	80	80	79	79	79

1) LM = langjähriges Mittel der Jahre 1971 - 2000

2) LM = langjähriges Mittel der Jahre 1955 - 1974

3) LM = langjähriges Mittel der Jahre 1971 - 2000

1.13 Niederschlagsmenge

M o n a t	Niederschlagsmenge in mm					LM 1)	LM 2)	LM 3)	Tageshöchstwert in mm				
	2007	2008	2009	2010	2011				2007	2008	2009	2010	2011
Januar	82,9	35,4	26,0	44,1	46,3	46	41	41	19,1	14,0	6,7	8,8	8,5
Februar	51,8	34,9	42,4	32,7	18,7	41	40	34	8,4	14,3	10,7	9,0	9,8
März	40,3	67,2	52,0	28,1	21,8	33	38	39	7,3	13,4	8,7	4,3	17,3
April	18,7	70,6	47,7	14,9	14,9	40	44	39	16,0	12,6	20,8	7,8	9,8
Mai	92,5	28,8	75,3	119,3	45,5	59	59	57	20,1	13,3	15,2	18,1	16,9
Juni	85,8	34,2	65,0	73,0	131,2	83	87	81	16,5	8,7	14,8	23,6	31,0
Juli	98,6	62,8	91,6	81,1	96,6	93	77	81	16,9	13,6	25,6	20,8	19,9
August	52,7	54,2	24,2	106,4	86,4	74	75	65	14,3	11,1	10,4	23,3	27,3
September	84,2	66,6	34,8	37,7	49,6	52	49	52	20,9	36,7	12,8	11,4	23,4
Oktober	15,0	51,0	40,5	18,1	40,1	44	42	49	5,1	14,0	11,0	4,6	9,9
November	76,5	27,8	74,6	61,6	1,1	39	44	49	16,5	10,9	27,9	10,9	0,3
Dezember	40,0	32,7	72,1	112,9	79,7	42	47	50	8,1	5,6	10,8	29,2	19,7
insgesamt	739,0	566,2	646,2	729,9	631,9	646	644	636	20,9	36,7	27,9	29,2	31,0

1) LM = langjähriges Mittel der Jahre 1931 - 1960

2) LM = langjähriges Mittel der Jahre 1951 - 1980

3) LM = langjähriges Mittel der Jahre 1971 - 2000

Quelle: Deutscher Wetterdienst

1.14 Sonnenscheindauer und Bewölkung

M o n a t	Sonnenscheindauer																			
	Sonnenschein- stunden					Abweichung gegenüber langjährigem Mittel ¹⁾					Mittl. tägl. Sonnenschein- dauer in Std.									
	2007	2008	2009	2010	2011	2007	2008	2009	2010	2011	2007	2008	2009	2010	2011					
Januar	40	58	71	13	39	-	4	+	14	+	27	-	31	-	5	1,3	1,9	2,3	0,4	1,3
Februar	81	130	44	46	68	+	5	+	54	-	32	-	31	-	8	2,9	4,5	1,6	1,6	2,4
März	161	112	66	138	183	+	38	-	11	-	58	+	15	+	60	5,2	3,6	2,1	4,4	5,9
April	319	142	257	224	244	+	154	-	23	+	92	+	59	+	79	10,6	4,7	8,6	7,5	8,1
Mai	242	258	218	112	281	+	24	+	40	+	0	-	106	+	63	7,8	8,3	7,0	3,6	9,1
Juni	238	216	202	210	173	+	30	+	8	-	6	+	2	-	35	7,9	7,2	6,7	7,0	5,8
Juli	231	223	198	298	178	+	3	-	6	-	30	+	70	-	50	7,4	7,2	6,4	9,6	5,7
August	213	218	241	141	228	-	13	-	9	+	15	-	85	+	2	6,9	7,0	7,8	4,6	7,3
September	135	118	194	162	171	-	22	-	39	+	37	+	5	+	14	4,5	3,9	6,5	5,4	5,7
Oktober	109	70	74	116	138	+	10	-	29	-	25	+	17	+	39	3,5	2,3	2,4	3,7	4,4
November	36	52	56	41	68	-	8	+	8	+	12	-	3	+	24	1,2	1,7	1,9	1,4	2,3
Dezember	40	62	28	26	17	+	4	+	26	-	8	-	10	-	19	1,3	2,0	0,9	0,8	0,5
insgesamt	1 845	1 658	1 650	1 526	1 787	+	220	+	33	+	25	-	99	+	162	5,1	4,5	4,5	4,2	4,9

M o n a t	Bewölkung ²⁾														
	Heitere Tage 0 - 1,5					Trübe Tage 6,5 - 8					Monatsmittel 0 - 8				
	2007	2008	2009	2010	2011	2007	2008	2009	2010	2011	2007	2008	2009	2010	2011
Januar	-	-	6	-	2	19	16	15	27	23	6,6	5,9	5,2	7,4	6,5
Februar	2	5	-	-	3	14	8	18	18	18	5,7	4,4	6,9	6,9	6,0
März	7	1	-	2	8	11	14	21	10	6	4,5	5,9	6,7	5,3	3,7
April	14	-	8	6	9	3	10	4	3	4	2,2	5,9	3,1	3,8	3,4
Mai	6	8	3	-	5	7	6	9	21	5	4,4	3,8	5,0	6,5	3,9
Juni	2	-	1	4	1	7	6	9	10	13	4,7	4,8	5,3	4,9	5,7
Juli	3	2	-	6	2	9	6	3	5	10	4,9	4,7	5,0	3,8	5,4
August	4	2	5	2	5	9	3	4	13	6	4,8	4,7	3,9	5,6	4,4
September	4	1	8	3	3	13	13	5	12	7	5,1	5,6	3,9	5,2	4,5
Oktober	4	1	1	6	7	12	13	18	12	11	5,0	5,8	6,2	4,9	4,7
November	1	-	-	-	2	22	19	18	20	16	6,8	6,5	6,2	6,8	5,8
Dezember	1	4	-	-	-	23	18	22	26	24	6,7	5,8	6,7	6,9	7,0
insgesamt	48	24	32	29	47	149	132	146	177	143	5,1	5,3	5,3	5,7	5,1

¹⁾ Durchschnittswert der Jahre 1971 - 2000

²⁾ in Achtel der Himmelsfläche (von 0 = klarer bis 8 = bedeckter Himmel)

Quelle: Deutscher Wetterdienst

1.15 Sonstige klimatische Angaben

Monat	Sommertage ¹⁾					Frosttage ²⁾					Eistage ³⁾				
	2007	2008	2009	2010	2011	2007	2008	2009	2010	2011	2007	2008	2009	2010	2011
Januar	-	-	-	-	-	9	23	29	28	23	3	2	16	22	9
Februar	-	-	-	-	-	8	19	21	20	23	-	1	4	9	7
März	-	-	-	-	-	7	14	9	13	19	-	-	-	2	-
April	6	-	1	2	4	2	2	-	5	2	-	-	-	-	-
Mai	10	8	6	2	11	-	-	-	-	2	-	-	-	-	-
Juni	16	18	7	15	12	-	-	-	-	-	-	-	-	-	-
Juli	15	19	19	19	12	-	-	-	-	-	-	-	-	-	-
August	14	19	24	9	17	-	-	-	-	-	-	-	-	-	-
September	1	7	8	-	7	-	-	-	-	-	-	-	-	-	-
Oktober	-	-	2	-	2	4	3	6	5	8	-	-	-	-	-
November	-	-	-	-	-	17	12	1	6	18	1	-	-	1	4
Dezember	-	-	-	-	-	19	20	19	29	11	11	4	9	19	1
insgesamt	62	71	67	47	65	66	93	85	106	106	15	7	29	53	21

Monat	Tage mit														
	Gewitter					Nebel					Schneefall				
	2007	2008	2009	2010	2011	2007	2008	2009	2010	2011	2007	2008	2009	2010	2011
Januar	-	-	-	-	-	3	10	4	8	9	3	-	3	15	7
Februar	-	-	-	-	-	5	4	6	8	5	-	-	9	7	2
März	-	1	-	1	-	2	1	7	3	2	-	4	-	5	-
April	-	3	1	1	1	1	5	4	1	3	-	-	-	-	-
Mai	5	2	6	2	4	5	1	3	1	1	-	-	-	-	-
Juni	8	11	4	-	2	2	1	2	-	1	-	-	-	-	-
Juli	6	7	6	3	2	-	-	2	1	2	-	-	-	-	-
August	1	1	3	1	-	2	3	2	2	5	-	-	-	-	-
September	-	3	2	-	-	8	8	3	10	9	-	-	-	-	-
Oktober	1	-	-	-	-	12	13	9	3	11	-	-	2	-	-
November	1	-	-	-	-	6	15	10	7	20	3	3	-	3	3
Dezember	-	-	-	-	-	5	3	10	11	12	3	2	5	12	-
insgesamt	22	28	22	8	9	51	64	62	55	80	9	9	19	42	12

¹⁾ Maximum = 25 °C und mehr

²⁾ Minimum = unter 0 °C

³⁾ Maximum = unter 0 °C

Quelle: Deutscher Wetterdienst

1.16 Donaupegel - Eiserne Brücke ¹⁾

M o n a t	W a s s e r s t a n d									
	Höchster					Niedrigster ²⁾				
	2007	2008	2009	2010	2011	2007	2008	2009	2010	2011
Januar	330	339	264	321	627	207	209	203	213	239
Februar	336	267	317	380	291	230	213	202	214	229
März	361	356	367	374	306	226	245	262	228	217
April	238	382	340	287	256	196	273	246	217	202
Mai	408	316	312	310	236	197	243	236	222	200
Juni	344	281	393	478	306	218	211	217	232	206
Juli	325	360	349	384	388	209	208	225	207	210
August	325	305	252	504	300	204	197	196	228	203
September	299	225	247	407	309	211	196	196	211	203
Oktober	259	241	238	244	307	202	196	196	209	201
November	378	269	266	280	216	198	195	213	210	195
Dezember	377	346	319	453	359	219	208	220	222	203
insgesamt	408	382	393	504	627	196	195	196	207	195

M o n a t	W a s s e r s t a n d					Tage mit Hochwasser (400 cm und darüber)				
	Mittlerer ²⁾									
	2007	2008	2009	2010	2011	2007	2008	2009	2010	2011
Januar	241	259	218	240	353	-	-	-	-	9
Februar	264	229	217	239	256	-	-	-	-	-
März	263	293	313	281	230	-	-	-	-	-
April	215	300	288	232	220	-	-	-	-	-
Mai	229	263	261	241	208	1	-	-	-	-
Juni	245	236	254	300	225	-	-	-	2	-
Juli	251	242	260	244	253	-	-	-	-	-
August	238	222	214	299	233	-	-	-	3	-
September	244	205	206	248	220	-	-	-	-	-
Oktober	214	207	213	218	223	-	-	-	-	-
November	247	210	226	235	204	-	-	-	-	-
Dezember	278	232	247	297	259	-	-	-	3	-
insgesamt	244	242	243	256	241	1	-	-	8	9

¹⁾ Angaben in cm über Pegelnullpunkt. Der Pegel ist seit Januar 1986 eingestaut

Wasserstände kleiner als 440 cm können mit früheren Beobachtungen nicht mehr verglichen werden

²⁾ Tagesmittelwert

Quelle: Wasser- und Schifffahrtsamt Regensburg

1.17 Donaupegel - Schwabelweis ¹⁾

Monat	Wasserstand									
	Höchster					Niedrigster ²⁾				
	2007	2008	2009	2010	2011	2007	2008	2009	2010	2011
Januar	376	377	331	366	636	295	290	290	292	310
Februar	379	332	366	401	349	306	294	287	293	305
März	398	399	402	403	357	302	316	324	302	296
April	313	410	380	342	324	281	332	317	295	282
Mai	433	364	361	358	310	284	314	307	299	282
Juni	377	338	417	499	352	298	294	295	307	284
Juli	366	394	383	404	414	289	293	298	288	286
August	366	352	317	511	348	288	284	286	304	287
September	349	308	321	432	355	294	283	286	293	285
Oktober	324	320	317	316	356	286	285	287	291	285
November	408	335	335	336	302	282	283	294	290	280
Dezember	411	382	363	478	396	297	292	297	300	290
insgesamt	433	410	417	511	636	281	283	286	288	280

Monat	Wasserstand					Tage mit Hochwasser (440 cm und darüber)				
	Mittlerer ²⁾									
	2007	2008	2009	2010	2011	2007	2008	2009	2010	2011
Januar	313	324	301	312	398	-	-	-	-	7
Februar	328	305	299	312	323	-	-	-	-	-
März	327	347	361	339	306	-	-	-	-	-
April	295	350	344	307	298	-	-	-	-	-
Mai	304	325	324	311	288	-	-	-	-	-
Juni	314	309	320	352	298	-	-	-	2	-
Juli	318	314	322	312	317	-	-	-	-	-
August	310	300	297	350	305	-	-	-	2	-
September	315	291	294	318	297	-	-	-	-	-
Oktober	295	293	298	298	301	-	-	-	-	-
November	316	294	304	308	290	-	-	-	-	-
Dezember	337	309	316	352	325	-	-	-	3	-
insgesamt	314	314	315	323	312	-	-	-	7	7

¹⁾ Angaben in cm über Pegelnullpunkt. Der Pegel ist seit Januar 1986 eingestaut
Wasserstände kleiner als 470 cm können mit früheren Beobachtungen nicht mehr verglichen werden

²⁾ Tagesmittelwert

Quelle: Wasser- und Schifffahrtsamt Regensburg

1.18 Naabpegel - Heitzenhofen ¹⁾

M o n a t	W a s s e r s t a n d									
	Höchster					Niedrigster ²⁾				
	2007	2008	2009	2010	2011	2007	2008	2009	2010	2011
Januar	227	227	143	212	581	71	90	66	79	113
Februar	249	187	252	258	211	137	102	75	77	127
März	252	267	267	279	129	121	154	150	121	96
April	128	240	237	187	103	67	141	106	81	70
Mai	152	193	151	134	133	62	83	80	84	58
Juni	133	105	98	191	134	61	63	63	71	64
Juli	104	86	174	119	156	61	54	71	53	70
August	102	84	75	159	110	53	54	52	67	69
September	150	96	75	158	112	56	57	49	72	66
Oktober	128	130	104	124	181	71	65	50	78	64
November	243	158	152	173	76	68	65	63	72	60
Dezember	302	172	197	249	266	106	82	81	96	59
insgesamt	302	267	267	279	581	53	54	49	53	58

M o n a t	W a s s e r s t a n d					Tage mit Hochwasser (270 cm und darüber)				
	Mittlerer ²⁾									
	2007	2008	2009	2010	2011	2007	2008	2009	2010	2011
Januar	136	138	88	120	259	-	-	-	-	13
Februar	179	123	97	106	162	-	-	-	-	-
März	161	210	213	184	112	-	-	-	1	-
April	91	187	143	117	84	-	-	-	-	-
Mai	80	118	106	102	68	-	-	-	-	-
Juni	82	78	76	109	81	-	-	-	-	-
Juli	80	67	97	67	89	-	-	-	-	-
August	69	62	62	106	84	-	-	-	-	-
September	79	66	57	94	77	-	-	-	-	-
Oktober	87	80	71	89	90	-	-	-	-	-
November	133	85	99	123	65	-	-	-	-	-
Dezember	175	108	121	152	147	3	-	-	-	-
insgesamt	113	110	103	114	110	3	-	-	1	13

¹⁾ Angaben in cm über Pegelnullpunkt

²⁾ Tagesmittelwert

Quelle: Bayerisches Landesamt für Umwelt; Wasserwirtschaftsamt Regensburg

1.19 Regenpegel - Regenstauf - Marienthal ¹⁾

Monat	Wasserstand									
	Höchster					Niedrigster ²⁾				
	2007	2008	2009	2010	2011	2007	2008	2009	2010	2011
Januar	357	330	298	322	526	226	231	244	234	257
Februar	326	308	312	330	356	258	235	219	233	247
März	374	445	330	356	316	256	273	256	235	239
April	260	329	430	321	275	227	263	263	236	227
Mai	291	307	344	285	259	224	228	237	239	213
Juni	287	254	318	399	290	221	216	228	232	217
Juli	324	260	349	325	414	225	215	240	220	231
August	250	264	261	353	372	215	215	227	232	227
September	320	289	255	310	279	217	213	222	233	225
Oktober	263	264	286	264	368	222	214	221	229	222
November	380	315	327	272	231	220	213	227	228	219
Dezember	444	307	355	371	358	242	220	240	233	218
insgesamt	444	445	430	399	526	215	213	219	220	213

Monat	Wasserstand					Tage mit Hochwasser (230 cm und darüber Pegel Regenstauf) (370 cm und darüber Pegel Marienthal)				
	Mittlerer ²⁾					2007	2008	2009	2010	2011
	2007	2008	2009	2010	2011					
Januar	273	262	265	254	310	-	-	-	-	4
Februar	281	253	238	248	270	-	-	-	-	-
März	284	313	296	287	250	-	2	-	-	-
April	242	284	305	258	242	-	-	1	-	-
Mai	238	252	266	251	225	-	-	-	-	-
Juni	233	229	248	268	232	-	-	-	1	-
Juli	248	230	270	237	259	-	-	-	-	1
August	226	226	238	272	246	-	-	-	-	1
September	245	222	228	249	234	-	-	-	-	-
Oktober	230	226	236	236	245	-	-	-	-	-
November	262	226	250	241	223	-	-	-	-	-
Dezember	296	236	265	275	258	3	-	-	1	-
insgesamt	255	247	259	257	250	3	2	1	2	6

¹⁾ Der Pegel Marienthal wurde am 28.01.2002 in Betrieb genommen; der Vorgängerpegel Regenstauf wurde zum 30.04.2001 aufgelassen; alle Angaben in cm über Pegelnullpunkt

²⁾ Tagesmittelwert

Quelle: Bayerisches Landesamt für Umwelt; Wasserwirtschaftsamt Regensburg

2

Bevölkerung



Bevölkerung

Der von der Stadt Regensburg erhobene Bevölkerungsbestand beruht bis zum 31.12.1999 auf der Fortschreibung der Volkszählungen (1987 oder zuvor). Dies erfolgte anhand von Bewegungsdaten (Geburten, Sterbefälle, Zuzüge, Fortzüge und Umzüge). Diese Methode liefert nur relativ wenig Merkmale und lässt eine differenzierte kleinräumige Auswertung nicht zu.

Ab dem Jahr 2000 wurde daher die Auswertungsmethodik geändert; die Regensburger Einwohnerstatistik beruht seitdem ausschließlich auf dem jeweils am Monatsende vorhandenen Bestand des Melderegisters.

Die hier vorkommenden Bevölkerungsbegriffe unterscheiden sich wie folgt:

Gesamtbevölkerung

Personen, die im betreffenden Gebiet eine Wohnung haben, unabhängig davon, ob es sich um einen Erstwohnsitz (alleinige Wohnung), Hauptwohnsitz (vorwiegend benutzte Wohnung) oder Nebenwohnsitz (weitere Wohnung) handelt.

Wenn nicht anders angegeben, handelt es sich bei den Einwohnerdaten der Stadt Regensburg stets um diesen Bevölkerungsbegriff.

Bevölkerung am Ort der Hauptwohnung

Dieser Bevölkerungsbegriff wird bei der Bevölkerungsfortschreibung durch die Statistischen Ämter der Länder für die von ihnen fortgeschriebenen Einwohnerzahlen verwendet. Diese Fortschreibung beruht in den alten Bundesländern auf dem Ergebnis der Volkszählung vom 25. Mai 1987, in den neuen Bundesländern auf einem Abzug des früheren Zentralen Einwohnerregisters zum Stichtag 03.10.1990.

Die Zuordnung der Personen zur Bevölkerung einer Gemeinde erfolgt dabei nach dem Hauptwohnungsprinzip, d. h. Personen werden der Gemeinde zugerechnet, in der ihre vorwiegend benutzte Wohnung liegt (§ 12 in der Neufassung des Melderechtsrahmengesetzes (MRRG) vom 3. April 2002 (BGBl. I S. 1342)). Nicht zur Bevölkerung gehören die Angehörigen der Stationierungstreitkräfte sowie der ausländischen diplomatischen und konsularischen Vertretungen mit ihren Familienangehörigen.

Im Statistischen Jahrbuch der Stadt Regensburg beziehen sich Tabellen mit regionalen, überörtlichen oder mit Städtevergleichen, sofern nichts anderes angegeben ist, auf diesen Bevölkerungsbegriff.

Wohnbevölkerung

Bevölkerungsbegriff der Volkszählungen von 1925 bis einschließlich 1970. Die Wohnbevölkerung umfasste diejenigen Personen, die im Gemeindegebiet ihre ständige Wohnung hatten. Personen mit mehreren Wohnungen wurden dabei in der Gemeinde gezählt, von der aus sie zur Arbeit oder Ausbildung gingen.

Ausländer

Personen, die nicht die deutsche Staatsangehörigkeit besitzen und in Deutschland melderechtlich erfasst sind.

Geburten

Bei den Geburten handelt es sich im hier gebräuchlichen Sinn um Lebendgeborene. Geburten werden bei der Verwaltungsbehörde des Hauptwohnsitzes der Mutter gemeldet.

Sterbefälle

Sterbefälle werden der Verwaltungsbehörde des Hauptwohnsitzes gemeldet. Von dort werden, soweit bekannt, die Meldeämter der Gemeinden eventueller weiterer Wohnsitze verständigt.

Zuzüge, Fortzüge

Bei Zu- und Fortzügen handelt es sich um Wanderungsbewegungen über die Stadtgrenze Regensburgs hinaus.

Umzüge

Wanderungsbewegungen, die innerhalb der Stadtgrenze stattfinden.

Bevölkerungsbilanz

Natürlicher Saldo: Geburten minus Sterbefälle
Wanderungssaldo: Zuzüge minus Fortzüge
Bevölkerungssaldo (Gesamtsaldo): Natürlicher Saldo plus Wanderungssaldo

Eheschließungen

Bis einschließlich 1982 wurden Eheschließungen nach dem sog. "Ereignisortsprinzip" erfasst. Dazu zählten alle vor dem Standesamt Regensburg geschlossenen Ehen. Von 1983 bis einschließlich 1999 galt das "Wohnortsprinzip", dieses umfasste alle vor dem Standesamt Regensburg geschlossenen Ehen, bei denen mindestens ein Partner in Regensburg gemeldet war und zusätzlich alle Eheschließungen vor auswärtigen Standesämtern, bei denen beide Ehepartner in Regensburg gemeldet waren. Seit dem Jahr 2000 werden alle Eheschließungen, bei denen mindestens ein Partner in Regensburg gemeldet ist, gezählt.

Registerbereinigung

Die Stadt Regensburg führte zuletzt im Jahr 2006 von September bis Ende Dezember eine Bereinigung des Melderegisters bei Einwohnern mit Nebenwohnsitz in Regensburg durch. Dadurch kommt es in diesem Jahr zu einem zusätzlichen Wegzug von etwa 9.500 Einwohnern und damit zu einer Verminderung des Einwohnerbestandes um diese Zahl. Dies ist bei den Werten des Bevölkerungsbestandes, den Fortzügen, dem Wanderungssaldo und dem Bevölkerungssaldo für das Jahr 2006 zu berücksichtigen.

2.1 Bevölkerungsanteil nach Altersgruppen in den Jahren 1966 bis 2011

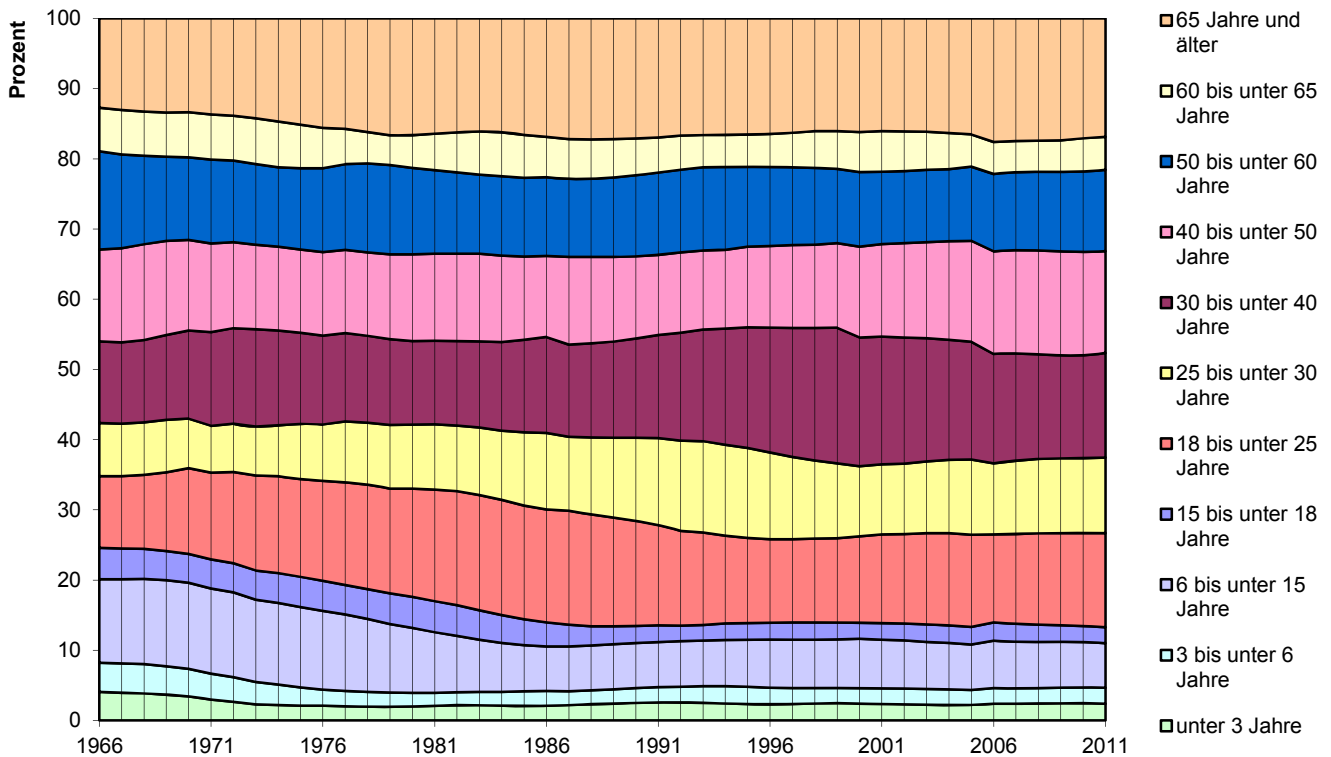

2.2 Geburten und Sterbefälle, Eheschließungen und Ehescheidungen je 1 000 Einwohner in den Jahren 1966 bis 2011

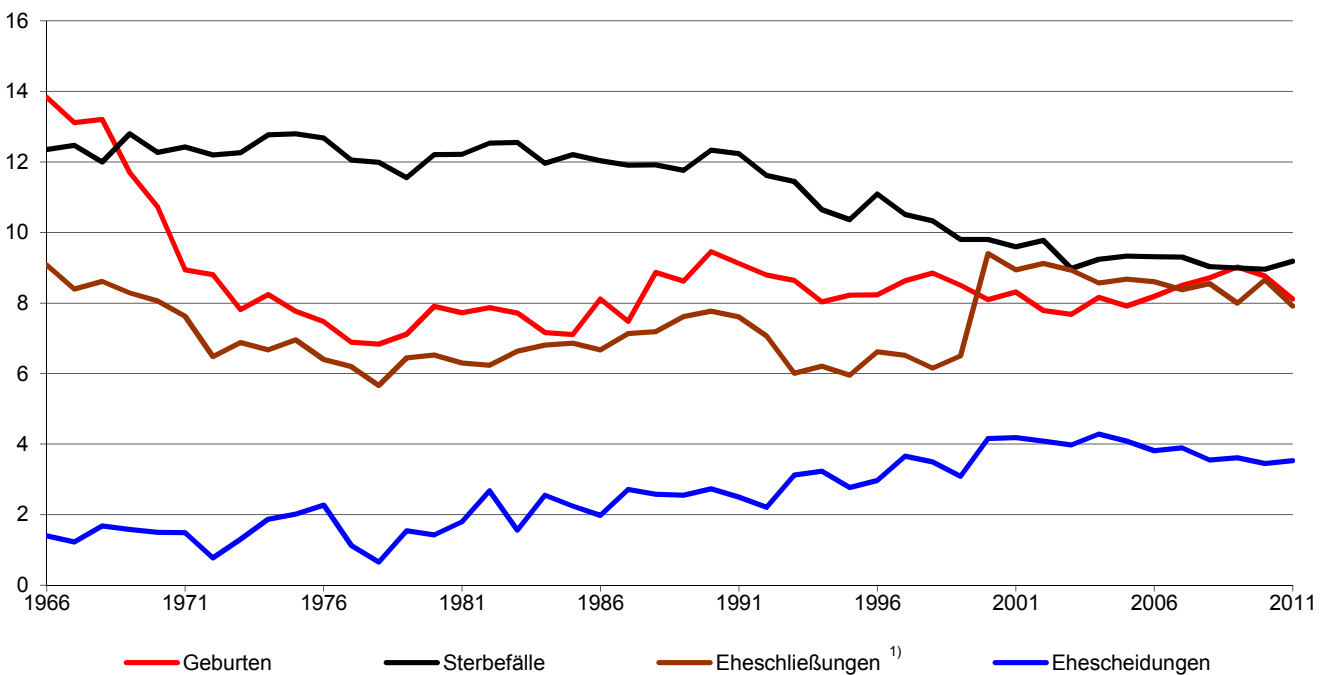

¹⁾ bis 1982 Ereignisortsprinzip, von 1983 bis 1999 nach dem Wohnortsprinzip, ab 2000 alle Eheschließungen, bei denen mindestens ein Partner in Regensburg gemeldet ist

2.3 Geburten und Sterbefälle im Jahresverlauf 2011

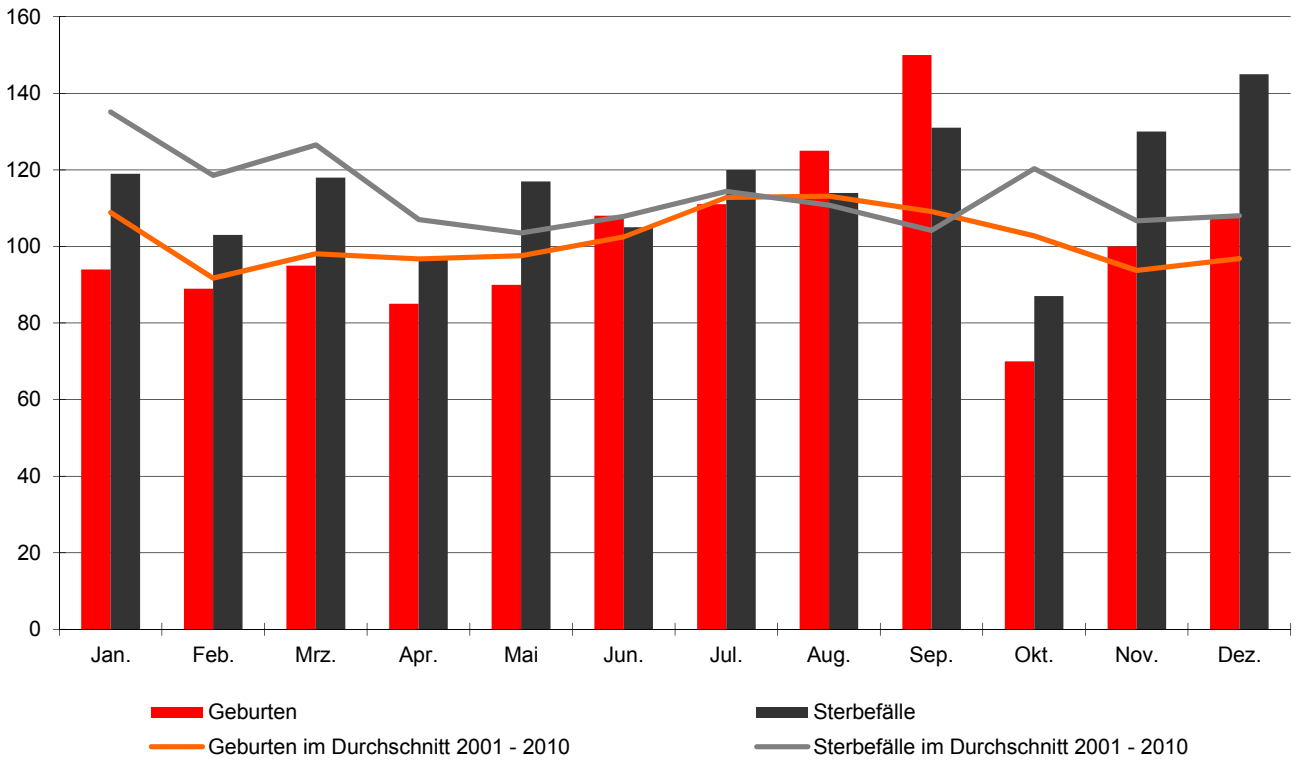

2.4 Zuzüge und Fortzüge im Jahresverlauf 2011

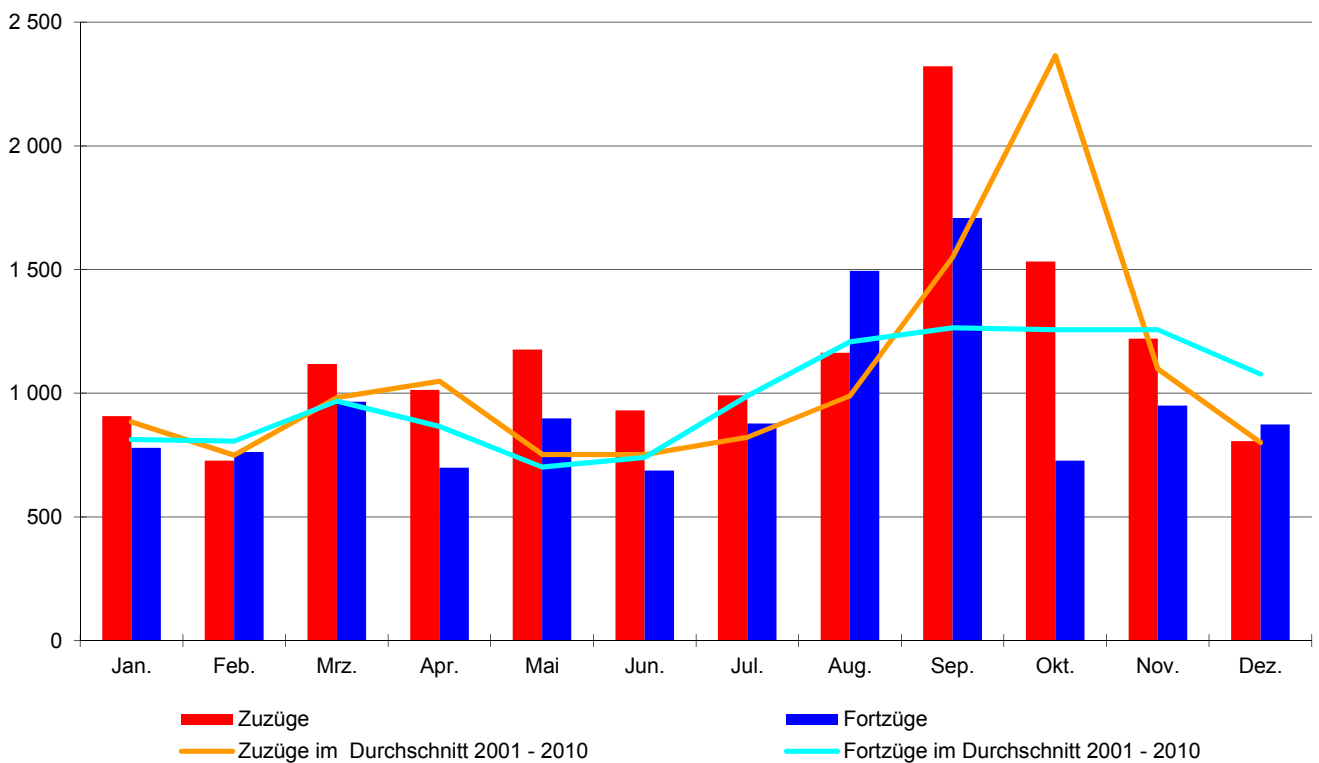

2.5 Eheschließungen im Jahresverlauf 2011

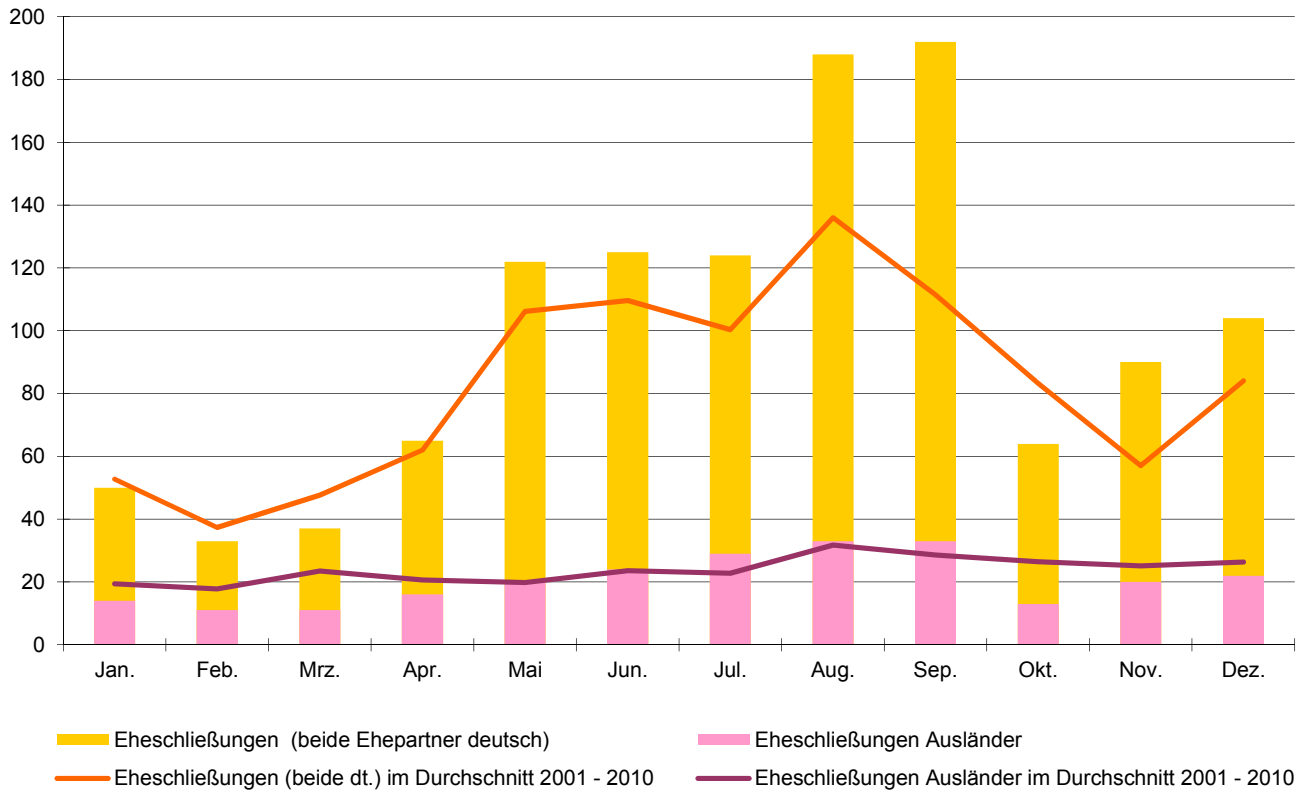

2.6 Umzüge im Jahresverlauf 2011

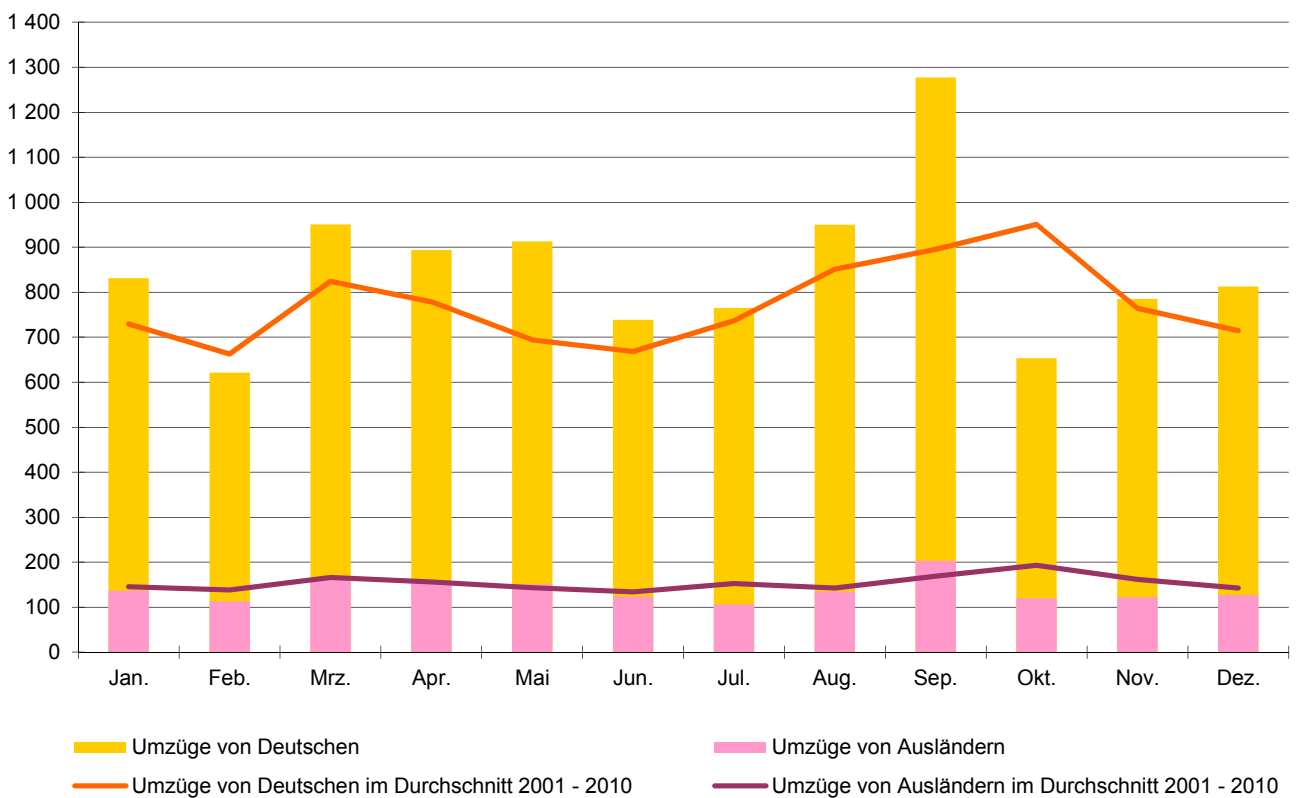

2.7 Die häufigsten Vornamen der Regensburger Bevölkerung im Jahr 2011

Rangfolge	weibliche Vornamen			männliche Vornamen		
	Name	Häufigkeit	auf 1 000 Frauen	Name	Häufigkeit	auf 1 000 Männer
1	Maria	1 832	23,3	Michael	2 039	27,8
2	Anna	1 634	20,8	Thomas	1 839	25,0
3	Elisabeth	1 269	16,1	Andreas	1 770	24,1
4	Julia	1 034	13,1	Christian	1 580	21,5
5	Katharina	957	12,2	Alexander	1 405	19,1
6	Christine	941	12,0	Peter	1 392	19,0
7	Monika	898	11,4	Stefan	1 301	17,7
8	Sabine	872	11,1	Josef	1 132	15,4
9	Barbara	786	10,0	Johann	1 088	14,8
10	Andrea	785	10,0	Martin	1 073	14,6
11	Susanne	766	9,7	Markus	1 033	14,1
12	Claudia	718	9,1	Daniel	899	12,2
13	Stefanie	710	9,0	Florian	880	12,0
14	Eva	656	8,3	Franz	829	11,3
15	Gabriele	629	8,0	Wolfgang	815	11,1
16	Karin	627	8,0	Matthias	810	11,0
17	Brigitte	625	7,9	Maximilian	806	11,0
18	Franziska	620	7,9	Sebastian	792	10,8
19	Renate	613	7,8	Johannes	756	10,3
20	Christina	610	7,8	Tobias	715	9,7
21	Petra	606	7,7	Robert	687	9,4
22	Martina	585	7,4	Manfred	631	8,6
23	Ursula	581	7,4	Gerhard	628	8,6
24	Sandra	567	7,2	Christoph	589	8,0
25	Ingrid	557	7,1	Helmut	586	8,0
26	Helga	542	6,9	Jürgen	584	8,0
27	Johanna	524	6,7	Klaus	578	7,9
28	Daniela	519	6,6	Georg	558	7,6
29	Hildegard	506	6,4	Rudolf	536	7,3
30	Christa	494	6,3	Werner	524	7,1
31	Alexandra	491	6,2	Karl	523	7,1
32	Michaela	477	6,1	Philipp	468	6,4
33	Erika	449	5,7	Bernhard	456	6,2
34	Tanja	410	5,2	Walter	454	6,2
35	Melanie	405	5,1	Anton	445	6,1
36	Nicole	404	5,1	Herbert	411	5,6
37	Veronika	402	5,1	David	405	5,5
38	Ingeborg	396	5,0	Simon	385	5,2
39	Birgit	395	5,0	Ludwig	384	5,2
40	Angelika	386	4,9	Paul	379	5,2
41	Sonja	381	4,8	Dieter	372	5,1
42	Marion	380	4,8	Dominik	359	4,9
43	Kerstin	378	4,8	Roland	355	4,8
44	Lisa	370	4,7	Felix	354	4,8
44				Stephan	354	4,8
45	Elfriede	368	4,7	Hans	348	4,7
45				Richard	348	4,7
46	Rita	358	4,6	Oliver	345	4,7
47	Olga	357	4,5	Günter	330	4,5
48	Stephanie	355	4,5	Fabian	319	4,3
49	Manuela	351	4,5	Lukas	309	4,2
49				Patrick	309	4,2
50	Katrin	350	4,4	Hermann	302	4,1

Quelle: Bevölkerungsstatistik der Stadt Regensburg

2.8 Die häufigsten Vornamen der im Jahr 2011 Geborenen

Rangfolge	weibliche Vornamen			männliche Vornamen		
	Name	Häufigkeit	auf 1 000 geborene Mädchen	Name	Häufigkeit	auf 1 000 geborene Jungen
1	Emilia	11	17,86	Maximilian	16	26,27
				Moritz	16	26,27
2	Julia	10	16,23	Jakob	13	21,35
3	Amelie	9	14,61	David	12	19,70
	Anna	9	14,61	Paul	12	19,70
	Emma	9	14,61			
	Johanna	9	14,61			
	Marie	9	14,61			
	Marlene	9	14,61			
4	Leonie	8	12,99	Alexander	11	18,06
	Sophia	8	12,99			
5	Isabella	7	11,36	Samuel	10	16,42
	Lena	7	11,36			
	Magdalena	7	11,36			
6	Antonia	6	9,74	Dominik	9	14,78
	Elisa	6	9,74	Felix	9	14,78
	Emily	6	9,74	Leon	9	14,78
	Helena	6	9,74	Philipp	9	14,78
	Sarah	6	9,74			
7	Elisabeth	5	8,12	Jonas	8	13,14
	Franziska	5	8,12	Leo	8	13,14
	Hannah	5	8,12	Sebastian	8	13,14
	Katharina	5	8,12			
	Lea	5	8,12			
	Leni	5	8,12			
	Matilda	5	8,12			
	Sophie	5	8,12			
8	Annika	4	6,49	Daniel	7	11,49
	Charlotte	4	6,49			
	Diana	4	6,49			
	Greta	4	6,49			
	Hanna	4	6,49			
	Jasmin	4	6,49			
	Lara	4	6,49			
	Lina	4	6,49			
	Melina	4	6,49			
	Mia	4	6,49			
	Michelle	4	6,49			
	Mila	4	6,49			
	Pauline	4	6,49			
9				Anton	6	9,85
				Luca	6	9,85
				Luis	6	9,85
				Lukas	6	9,85
				Vincent	6	9,85
10				Benjamin	5	8,21
				Fabian	5	8,21
				Jan	5	8,21
				Jonathan	5	8,21
				Julian	5	8,21
				Lorenz	5	8,21
				Nils	5	8,21
				Quirin	5	8,21
				Raphael	5	8,21
				Simon	5	8,21

Quelle: Bevölkerungsstatistik der Stadt Regensburg

2.9 Altersaufbau der Regensburger Bevölkerung im Jahr 2011

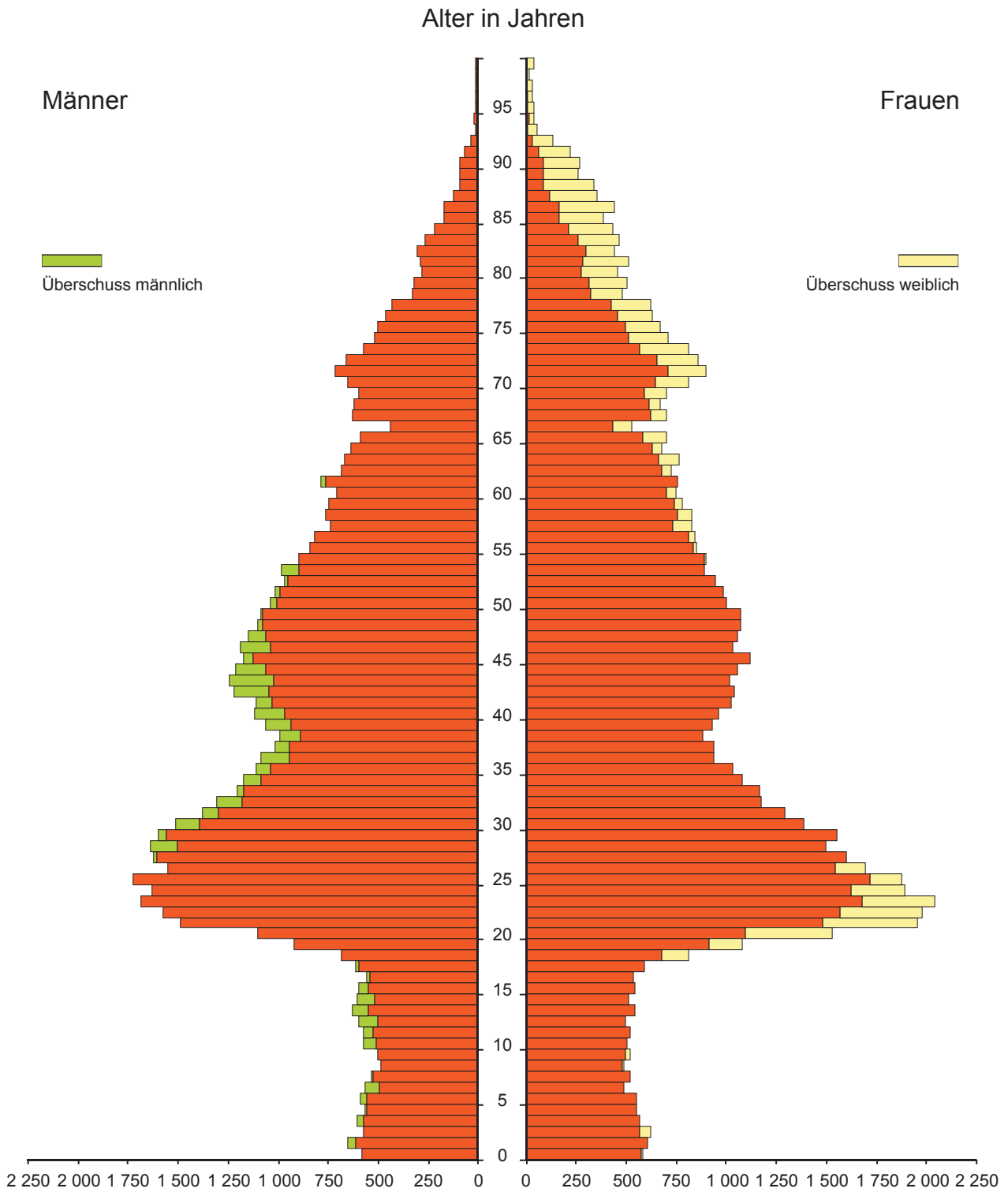

Quelle: Bevölkerungsstatistik der Stadt Regensburg

2.10 Altersaufbau der Bevölkerung nach Staatsangehörigkeit im Jahr 2011

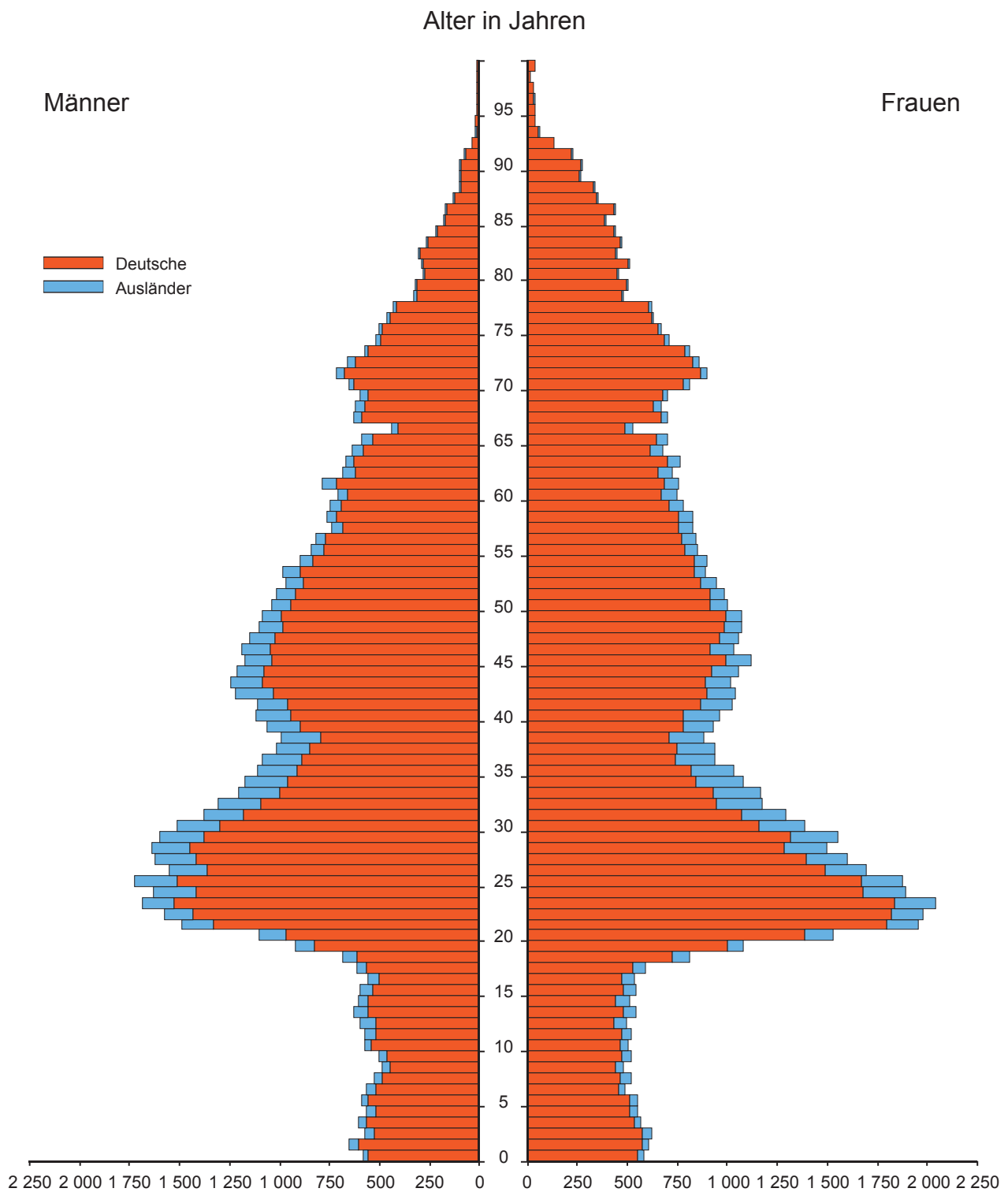

Quelle: Bevölkerungsstatistik der Stadt Regensburg

2.11 Altersaufbau der Bevölkerung nach dem Familienstand im Jahr 2011

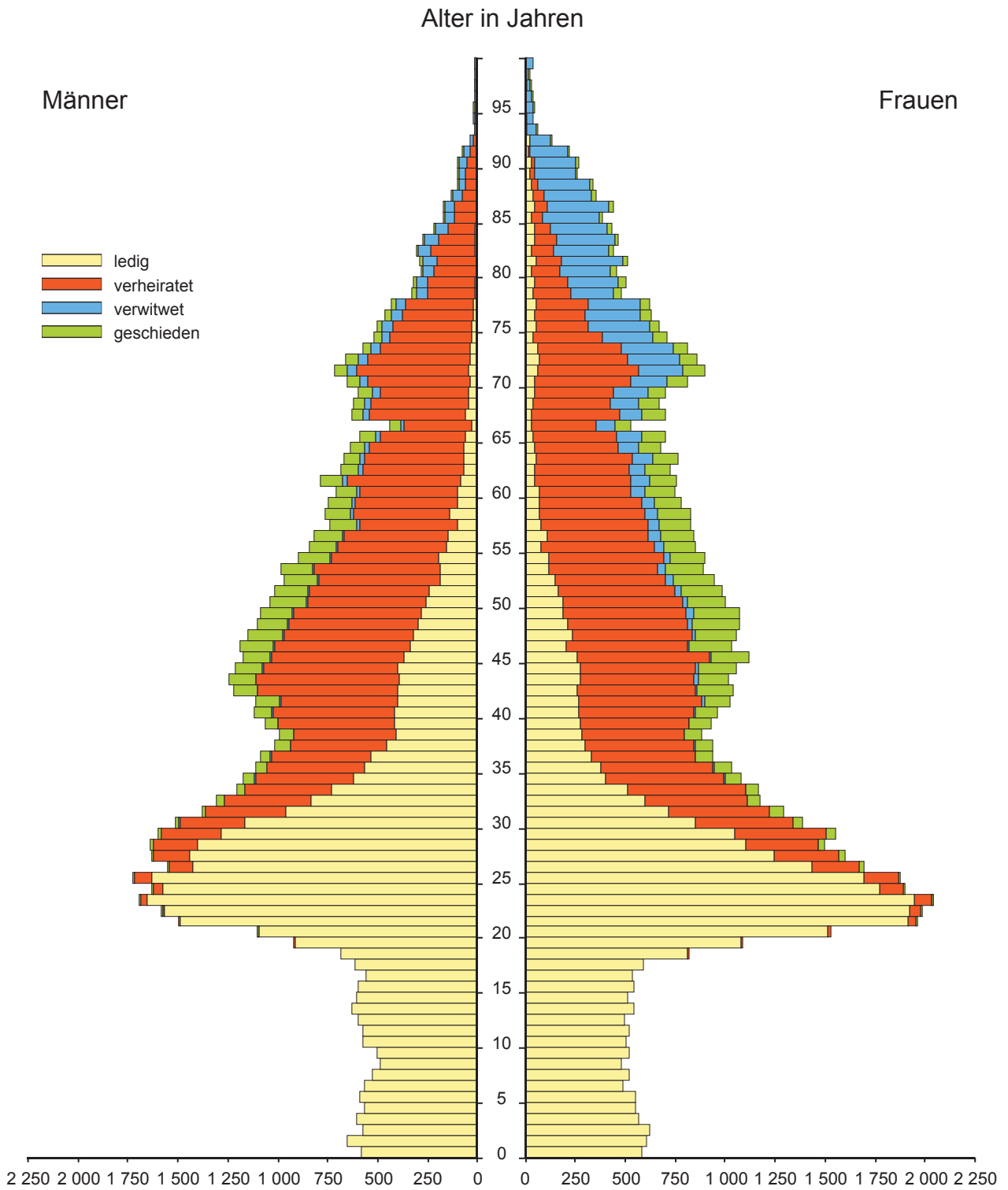

Quelle: Bevölkerungsstatistik der Stadt Regensburg

2.12 Altersaufbau der Bevölkerung nach der Religionszugehörigkeit im Jahr 2011

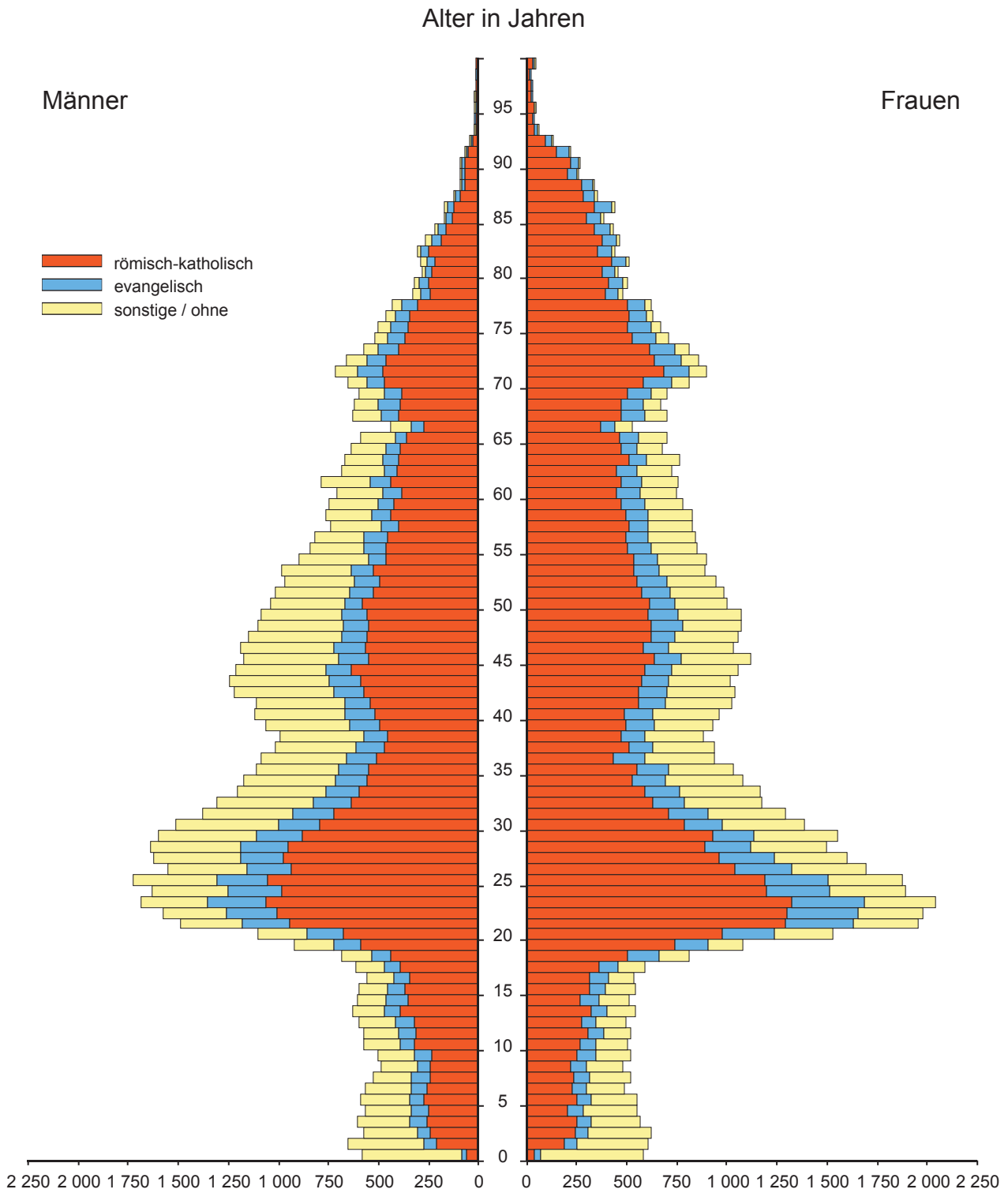

Quelle: Bevölkerungsstatistik der Stadt Regensburg

2.13 Altersaufbau der Bevölkerung nach Art des Wohnsitzes im Jahr 2011

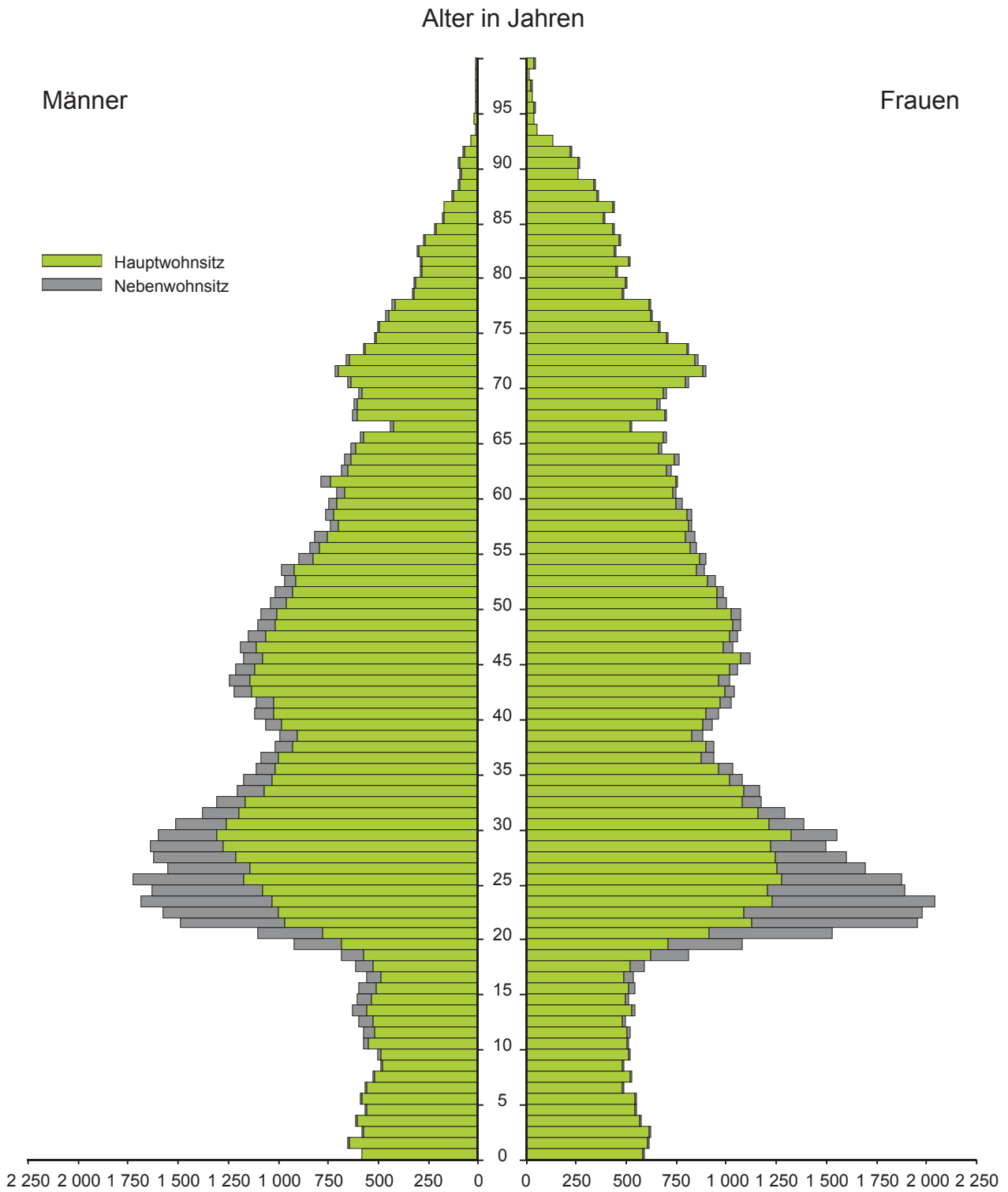

Quelle: Bevölkerungsstatistik der Stadt Regensburg

2.14 Ein- bzw. Ausgliederung von Gemeinden bzw. Gemeindeteilen

Zeitpunkt (E) = Eingliederung (A) = Ausgliederung		Gemeinde bzw. Gemeindeteil	Fläche in ha	Einwohner
1810/1818	(E)	Kumpfmühl	18,5	.
1904 (01.01.)	(E)	Karthaus-Prüll, Eisbuckel Ganghofersiedlung	219,9	787
1924 (01.04.)	(E)	Ober- und Niederwinzer, Kager, Pfaffenstein, Stadtamhof, Steinweg, Pfälzer Siedlung, Weichs, Reinhausen, Sallern, Gallingkofen, Wutzlhofen, Ödenthal, nördliche Konrad- siedlung, Schwabelweis, Vorderer und Hinterer Keilberg, Brandlberg	2 639,4	17 215
1938 (01.04.)	(E)	Ziegetsdorf, Dechbetten, Königswiesen, Großprüfening	585,7	1 642
1971 (01.01.)	(E)	Graß (teilweise)	4,3	10
1972 (01.07.)	(A)	Dechbetten (teilweise)	40,2	.
	(E)	Graß, Pentling, Oberisling, Burgweinting (teilweise)	198,2	678
	(A)	Neuprüll, Ziegetsdorf (teilweise)	18,0	.
1975 (01.01.)	(E)	Grünthal (teilweise)	73,1	-
1977 (01.01.)	(E)	Graß, Oberisling, Burgweinting, Harting, Schwabelweis, Sallern (teilweise)	2 090,0	4 152
1978 (01.01.)	(E)	Barbing (teilweise)	547,6	422
1979 (01.10.)	(A)	Oberisling (teilweise)	0,3	-
1983 (01.02.)	(E)	Obertraubling (teilweise)	39,4	-
1984 (01.01.)	(A)	Burgweinting, Winzer (teilweise)	47,6	-
1985 (01.01.)	(A)	Großprüfening (teilweise)	0,2	-
1986 (01.01.)	(A)	Schwabelweis (teilweise)	0,1	-
1986 (01.07.)	(A)	Winzer (teilweise)	4,5	-
1987 (01.07.)	(A)	Schwabelweis (teilweise)	0,1	-
1990 (01.01.)	(A)	Dechbetten (teilweise)	1,1	-
1990 (01.07.)	(A)	Schwabelweis (teilweise)	0,1	-
1996 (01.07.)	(A)	Harting (teilweise)	1,2	-
	(E)	Obertraubling (teilweise)	0,5	-
	(A)	Großprüfening (teilweise)	0,8	-
	(E)	Kneiting (teilweise)	0,2	-
	(E)	Sinzing (teilweise)	0,1	-
1997 (01.07.)	(A)	Graß (teilweise)	0,0	-
	(A)	Barbing (teilweise)	0,3	-
	(E)	Lappersdorf (teilweise)	5,8	-
	(A)	Sallern (teilweise)	0,7	-
	(E)	Kareth (teilweise)	5,5	-
	(A)	Sallern (teilweise)	10,7	-
	(A)	Steinweg (teilweise)	3,4	-

Quelle: Bevölkerungsstatistik der Stadt Regensburg

2.15 Die Entwicklung des Bevölkerungsstandes ¹⁾

J a h r	insgesamt	davon			
		Zahl		Prozent	
		männlich	weiblich	männlich	weiblich
1830 (01.06.)	16 287	7 176	9 111	44,1	55,9
1833 (25.01.)	19 985
1840 (01.12.)	19 310	8 639	10 671	44,7	55,3
1843 (01.12.)	20 678	9 471	11 207	45,8	54,2
1846 (01.12.)	20 988	9 574	11 414	45,6	54,4
1849 (01.12.)	21 251	9 531	11 720	44,8	55,2
1852 (01.12.)	22 286	10 071	12 215	45,2	54,8
1855 (01.12.)	22 785	10 256	12 529	45,0	55,0
1858 (01.12.)	23 362	10 754	12 608	46,0	54,0
1861 (01.12.)	24 279	11 074	13 205	45,6	54,4
1864 (01.12.)	25 981	12 049	13 932	46,4	53,6
1867 (03.12.)	26 646	12 149	14 497	45,6	54,4
1871 (01.12.)	29 182	13 804	15 378	47,3	52,7
1875 (01.12.)	31 504	15 241	16 263	48,4	51,6
1880 (01.12.)	34 542	16 557	17 985	47,9	52,1
1885 (01.12.)	36 093	17 045	19 048	47,2	52,8
1890 (01.12.)	37 934	18 242	19 692	48,1	51,9
1895 (02.12.)	41 471	19 991	21 480	48,2	51,8
1900 (01.12.)	45 429	22 143	23 286	48,7	51,3
1905 (01.12.)	48 801	23 522	25 279	48,2	51,8
1907	48 703	23 398	25 305	48,0	52,0
1910 (01.12.)	52 624	25 510	27 114	48,5	51,5
1916 (01.12.)	52 071	24 538	27 533	47,1	52,9
1917	52 663	24 941	27 722	47,4	52,6
1919 (08.10.)	52 520	24 383	28 137	46,4	53,6
1925 (16.06.)	76 948	36 728	40 220	47,7	52,3
1933	81 106	38 442	42 664	47,4	52,6
1939 (17.05.)	95 631	47 844	47 787	50,0	50,0
1946 (29.10.)	115 450	56 128	59 322	48,6	51,4
1950 (13.09.)	117 291	54 226	63 065	46,2	53,8
1956 (25.09.)	120 324	54 550	65 774	45,3	54,7
1957	121 582	55 131	66 451	45,3	54,7
1958	123 214	56 089	67 125	45,5	54,5
1959	124 632	56 913	67 719	45,7	54,3
1960	124 414	56 663	67 751	45,5	54,5
1961 (06.06.)	125 047	56 906	68 141	45,5	54,5
1961	124 563	56 537	68 026	45,4	54,6

¹⁾ nach dem jeweiligen Gebietsstand bei den Volkszählungen und deren Fortschreibung; wo nichts anderes vermerkt, Bevölkerungsstand jeweils zum 31.12. (Wohnbevölkerung); ab 1987 Gesamtbevölkerung

Quelle: Bevölkerungsstatistik der Stadt Regensburg

J a h r	insgesamt	davon			
		Zahl		Prozent	
		männlich	weiblich	männlich	weiblich
1962	125 142	56 861	68 281	45,4	54,6
1963	125 180	56 866	68 314	45,4	54,6
1964	125 138	56 874	68 264	45,4	54,6
1965	125 349	57 141	68 208	45,6	54,4
1966	125 691	57 454	68 237	45,7	54,3
1967	125 300	57 314	67 986	45,7	54,3
1968	126 499	57 856	68 643	45,7	54,3
1969	128 816	59 816	69 000	46,4	53,6
1970 (27.05.)	129 589	60 052	69 537	46,3	53,7
1970	131 063	61 038	70 025	46,6	53,4
1971	131 639	62 064	69 575	47,1	52,9
1972	133 355	63 209	70 146	47,4	52,6
1973	133 781	63 339	70 442	47,3	52,7
1974	132 903	62 823	70 080	47,3	52,7
1975	131 604	62 135	69 469	47,2	52,8
1976	129 857	61 177	68 680	47,1	52,9
1977	133 541	63 102	70 439	47,3	52,7
1978	132 905	62 694	70 211	47,2	52,8
1979	132 277	62 295	69 982	47,1	52,9
1980	132 088	62 325	69 763	47,2	52,8
1981	132 162	62 192	69 970	47,1	52,9
1982	131 016	61 424	69 592	46,9	53,1
1983	129 747	60 921	68 826	47,0	53,0
1984	128 966	60 778	68 188	47,1	52,9
1985	128 761	60 847	67 914	47,3	52,7
1986	129 417	61 494	67 923	47,5	52,5
1987 (25.05.)	127 781	60 118	67 663	47,0	53,0
1987	128 219	60 337	67 882	47,1	52,9
1988	129 255	60 941	68 314	47,1	52,9
1989	130 638	61 753	68 885	47,3	52,7
1990	132 838	63 241	69 597	47,6	52,4
1991	134 997	64 655	70 342	47,9	52,1
1992	137 157	66 126	71 031	48,2	51,8
1993	139 132	67 250	71 882	48,3	51,7
1994	140 197	67 706	72 491	48,3	51,7
1995	141 268	68 226	73 042	48,3	51,7
1996	141 142	67 971	73 171	48,2	51,8
1997	141 497	68 206	73 291	48,2	51,8
1998	141 394	68 114	73 280	48,2	51,8
1999	142 577	68 751	73 826	48,2	51,8
2000	142 718	68 922	73 796	48,3	51,7
2001	145 298	70 404	74 894	48,5	51,5
2002	146 824	71 191	75 633	48,5	51,5
2003	148 869	72 275	76 594	48,5	51,5
2004	150 212	72 989	77 223	48,6	51,4
2005	151 717	73 804	77 913	48,6	51,4
2006	143 399	69 119	74 280	48,2	51,8
2007	145 509	70 047	75 462	48,1	51,9
2008	147 270	70 852	76 418	48,1	51,9
2009	148 282	71 313	76 969	48,1	51,9
2010	149 762	72 171	77 591	48,2	51,8
2011	152 089	73 415	78 674	48,3	51,7

2.16 Bevölkerungsentwicklung

	insgesamt				
	2007	2008	2009	2010	2011
Einwohner am Jahresanfang	143 399	145 509	147 270	148 282	149 762
Lebendgeborene	1 229	1 276	1 333	1 307	1 225
Gestorbene	1 344	1 322	1 329	1 335	1 386
Natürlicher Saldo	- 115	- 46	+ 4	- 28	- 161
Zuzüge	13 497	13 003	12 380	12 741	13 911
Fortzüge	11 272	11 196	11 372	11 233	11 423
Wanderungssaldo	+ 2 225	+ 1 807	+ 1 008	+ 1 508	+ 2 488
Gesamtsaldo	+ 2 110	+ 1 761	+ 1 012	+ 1 480	+ 2 327
Einwohner am Jahresende	145 509	147 270	148 282	149 762	152 089

	Deutsche				
	2007	2008	2009	2010	2011
Deutsche am Jahresanfang ¹⁾	129 417	131 341	132 978	134 052	135 046
Lebendgeborene	1 041	1 121	1 156	1 134	1 090
Gestorbene	1 315	1 286	1 302	1 305	1 338
Natürlicher Saldo	- 274	- 165	- 146	- 171	- 248
Zuzüge	10 525	10 240	9 867	9 766	10 208
Fortzüge	8 678	8 761	9 005	8 962	8 727
Wanderungssaldo	+ 1 847	+ 1 479	+ 862	+ 804	+ 1 481
Gesamtsaldo	+ 1 573	+ 1 314	+ 716	+ 633	+ 1 233
Deutsche am Jahresende ¹⁾	131 341	132 978	134 052	135 046	136 589

	Ausländer				
	2007	2008	2009	2010	2011
Ausländer am Jahresanfang ¹⁾	13 982	14 168	14 292	14 230	14 716
Lebendgeborene	188	155	177	173	135
Gestorbene	29	36	27	30	48
Natürlicher Saldo	+ 159	+ 119	+ 150	+ 143	+ 87
Zuzüge	2 972	2 763	2 513	2 975	3 703
Fortzüge	2 594	2 435	2 367	2 271	2 696
Wanderungssaldo	+ 378	+ 328	+ 146	+ 704	+ 1 007
Gesamtsaldo	+ 537	+ 447	+ 296	+ 847	+ 1 094
Ausländer am Jahresende ¹⁾	14 168	14 292	14 230	14 716	15 500

¹⁾ einschließlich der im Laufe des Jahres stattgefundenen Einbürgerungen

Quelle: Bevölkerungsstatistik der Stadt Regensburg

2.17 Bevölkerungsentwicklung im Jahresverlauf

Monat	insgesamt				
	2007	2008	2009	2010	2011
Januar	+ 54	- 5	- 65	+ 143	+ 103
Februar	- 9	+ 52	- 143	- 228	- 48
März	- 121	- 16	- 170	- 184	+ 129
April	+ 152	+ 109	- 235	+ 269	+ 302
Mai	+ 75	+ 79	- 49	+ 55	+ 252
Juni	+ 77	+ 72	+ 10	+ 43	+ 247
Juli	+ 2	- 113	- 101	+ 4	+ 106
August	- 203	- 151	- 153	- 267	- 320
September	+ 426	+ 262	+ 196	+ 311	+ 632
Oktober	+ 1 337	+ 1 340	+ 1 602	+ 1 115	+ 789
November	+ 227	+ 89	+ 83	+ 339	+ 240
Dezember	+ 93	+ 43	+ 37	- 120	- 105
insgesamt	+ 2 110	+ 1 761	+ 1 012	+ 1 480	+ 2 327

Monat	Deutsche ¹⁾				
	2007	2008	2009	2010	2011
Januar	+ 123	- 27	- 56	+ 88	+ 84
Februar	- 7	+ 33	- 110	- 128	- 11
März	- 56	- 34	- 167	- 168	+ 37
April	+ 125	+ 183	- 14	+ 198	+ 157
Mai	+ 78	+ 69	+ 15	-	+ 161
Juni	+ 120	+ 48	+ 28	+ 30	+ 140
Juli	+ 56	+ 27	- 77	- 31	+ 9
August	- 127	- 91	- 124	- 171	- 171
September	+ 265	+ 129	+ 89	+ 166	+ 374
Oktober	+ 1 051	+ 1 144	+ 1 389	+ 830	+ 573
November	+ 222	+ 85	+ 75	+ 281	+ 218
Dezember	+ 74	+ 71	+ 26	- 101	- 28
insgesamt	+ 1 924	+ 1 637	+ 1 074	+ 994	+ 1 543

Monat	Ausländer ¹⁾				
	2007	2008	2009	2010	2011
Januar	- 69	+ 22	- 9	+ 55	+ 19
Februar	- 2	+ 19	- 33	- 100	- 37
März	- 65	+ 18	- 3	- 16	+ 92
April	+ 27	- 74	- 221	+ 71	+ 145
Mai	- 3	+ 10	- 64	+ 55	+ 91
Juni	- 43	+ 24	- 18	+ 13	+ 107
Juli	- 54	- 140	- 24	+ 35	+ 97
August	- 76	- 60	- 29	- 96	- 149
September	+ 161	+ 133	+ 107	+ 145	+ 258
Oktober	+ 286	+ 196	+ 213	+ 285	+ 216
November	+ 5	+ 4	+ 8	+ 58	+ 22
Dezember	+ 19	- 28	+ 11	- 19	- 77
insgesamt	+ 186	+ 124	- 62	+ 486	+ 784

¹⁾ einschließlich der im Laufe des Jahres stattgefundenen Einbürgerungen

Quelle: Bevölkerungsstatistik der Stadt Regensburg

2.18 Bevölkerung nach dem Familienstand

Zeitpunkt ¹⁾	Bevölkerung insgesamt ²⁾	davon							
		ledig		verheiratet		verwitwet		geschieden	
		Zahl	in %	Zahl	in %	Zahl	in %	Zahl	in %
13.09.1950	117 291	55 004	46,9	51 438	43,9	9 024	7,7	1 825	1,6
06.06.1961	125 047	53 276	42,6	58 600	46,9	10 881	8,7	2 290	1,8
27.05.1970	129 589	53 214	41,1	61 695	47,6	11 860	9,2	2 820	2,2
31.12.1980	132 088	57 847	43,8	58 205	44,1	11 507	8,7	4 529	3,4
31.12.1981	132 162	58 123	44,0	57 741	43,7	11 527	8,7	4 771	3,6
31.12.1982	131 016	57 642	44,0	56 933	43,5	11 486	8,8	4 955	3,8
31.12.1983	129 747	56 550	43,6	56 375	43,4	11 679	9,0	5 143	4,0
31.12.1984	128 966	56 359	43,7	55 602	43,1	11 604	9,0	5 401	4,2
31.12.1985	128 761	56 436	43,8	55 210	42,9	11 518	8,9	5 597	4,3
31.12.1986	129 417	57 259	44,2	55 024	42,5	11 420	8,8	5 714	4,4
15.05.1987	127 781	51 577	40,4	56 983	44,6	13 184	10,3	6 037	4,7
31.12.1987	128 219	56 973	44,4	53 981	42,1	11 327	8,8	5 938	4,6
31.12.1988	129 255	56 875	44,0	54 622	42,3	11 559	8,9	6 199	4,8
31.12.1989	130 638	57 497	44,0	55 232	42,3	11 507	8,8	6 402	4,9
31.12.1990	132 838	58 652	44,2	56 044	42,2	11 543	8,7	6 599	5,0
31.12.1991	134 997	60 050	44,5	56 727	42,0	11 474	8,5	6 746	5,0
31.12.1992	137 157	61 376	44,7	57 817	42,2	11 240	8,2	6 724	4,9
31.12.1993	139 132	62 870	45,2	57 891	41,6	11 283	8,1	7 088	5,1
31.12.1994	140 197	63 670	45,4	58 065	41,4	11 207	8,0	7 255	5,2
31.12.1995	141 268	64 669	45,8	58 129	41,1	11 057	7,8	7 413	5,2
31.12.1996	141 142	64 766	45,9	57 901	41,0	10 873	7,7	7 602	5,4
31.12.1997	141 497	65 261	46,1	57 813	40,9	10 664	7,5	7 759	5,5
31.12.1998	141 394	65 545	46,4	57 020	40,3	10 698	7,6	8 131	5,8
31.12.1999	142 577	66 310	46,5	57 406	40,3	10 584	7,4	8 277	5,8
31.12.2000	142 718	66 938	46,9	56 954	39,9	10 341	7,2	8 485	5,9
31.12.2001	145 298	68 950	47,5	57 302	39,4	10 266	7,1	8 780	6,0
31.12.2002	146 824	70 234	47,8	57 461	39,1	10 111	6,9	9 018	6,1
31.12.2003	148 869	71 955	48,3	57 649	38,7	9 993	6,7	9 272	6,2
31.12.2004	150 212	73 241	48,8	57 565	38,3	9 859	6,6	9 547	6,4
31.12.2005	151 717	74 426	49,1	57 619	38,0	9 774	6,4	9 898	6,5
31.12.2006	143 399	68 703	47,9	55 073	38,4	9 675	6,7	9 948	6,9
31.12.2007	145 509	70 709	48,6	54 983	37,8	9 567	6,6	10 250	7,0
31.12.2008	147 270	72 365	49,1	54 972	37,3	9 487	6,4	10 446	7,1
31.12.2009	148 282	73 355	49,5	54 918	37,0	9 313	6,3	10 696	7,2
31.12.2010	149 762	74 566	49,8	55 114	36,8	9 223	6,2	10 859	7,3
31.12.2011	152 089	76 678	50,4	55 028	36,2	9 225	6,1	11 158	7,3

¹⁾ jeweiliger Gebietsstand

²⁾ angegeben ist der Bevölkerungsstand bei den Volkszählungen und deren Fortschreibung; bis zum Jahr 1986 Wohnbevölkerung; ab dem Jahr 1987 Gesamtbevölkerung; im Jahr 2006 Registerbereinigung bei den Nebenwohnsitzen und damit verbundene Verminderung um ca. 9.500 Einwohner

Quelle: Bayerisches Landesamt für Statistik und Datenverarbeitung; Auswertungen aus dem Einwohnerwesen; Bevölkerungsstatistik der Stadt Regensburg

2.19 Bevölkerung nach der Religionszugehörigkeit, Kirchenein- und -austritte

Zeitpunkt ¹⁾	Bevölkerung insgesamt ²⁾	davon						Kircheneintritte ⁴⁾ (im jeweiligen Jahr)		Kirchenaustritte ⁵⁾ (im jeweiligen Jahr)	
		römisch-katholisch		evangelisch ³⁾		sonstige / ohne		röm.-kath.	evang. ³⁾	röm.-kath.	evang. ³⁾
		absolut	in %	absolut	in %	absolut	in %				
13.09.1950	117 291	98 835	84,3	16 313	13,9	2 143	1,8
06.06.1961	125 047	104 288	83,4	18 595	14,9	2 164	1,7	.	.	58	34
27.05.1970	129 589	106 827	82,4	18 729	14,5	4 033	3,1	.	.	107	87
31.12.1980	132 088	105 358	79,8	18 606	14,1	8 124	6,2
31.12.1981	132 162	105 288	79,7	18 710	14,2	8 164	6,2
31.12.1982	131 016	104 275	79,6	18 526	14,1	8 215	6,3
31.12.1983	129 747	103 506	79,8	18 078	13,9	8 163	6,3
31.12.1984	128 966	102 829	79,7	17 958	13,9	8 179	6,3
31.12.1985	128 761	102 287	79,4	17 986	14,0	8 488	6,6
31.12.1986	129 417	102 151	78,9	18 212	14,1	9 054	7,0
15.05.1987	127 781	101 401	79,4	17 485	13,7	8 895	7,0
31.12.1987	128 219	100 856	78,7	18 098	14,1	9 265	7,2
31.12.1988	129 255	101 409	78,5	17 978	13,9	9 868	7,6
31.12.1989	130 638	101 382	77,6	18 133	13,9	11 123	8,5
31.12.1990	132 838	101 976	76,8	18 462	13,9	12 400	9,3
31.12.1991	134 997	102 143	75,7	18 728	13,9	14 126	10,5
31.12.1992	137 157	102 093	74,4	18 991	13,8	16 073	11,7
31.12.1993	139 132	102 082	73,4	19 457	14,0	17 593	12,6
31.12.1994	140 197	101 465	72,4	19 669	14,0	19 063	13,6
31.12.1995	141 268	100 490	71,1	19 978	14,1	20 800	14,7
31.12.1996	141 142	99 304	70,4	20 192	14,3	21 646	15,3
31.12.1997	141 497	98 531	69,6	20 432	14,4	22 534	15,9
31.12.1998	141 394	97 262	68,8	20 560	14,5	23 572	16,7
31.12.1999	142 577	96 700	67,8	20 990	14,7	24 887	17,5
31.12.2000	142 718	95 139	66,7	21 282	14,9	26 297	18,4	382	290	547	189
31.12.2001	145 298	95 571	65,8	21 424	14,7	28 303	19,5	893	189	462	233
31.12.2002	146 824	95 362	64,9	21 653	14,7	29 809	20,3	699	256	551	203
31.12.2003	148 869	95 667	64,3	21 783	14,6	31 419	21,1	616	220	586	197
31.12.2004	150 212	95 387	63,5	22 131	14,7	32 694	21,8	432	259	440	189
31.12.2005	151 717	95 363	62,9	22 414	14,8	33 940	22,4	592	264	427	148
31.12.2006	143 399	88 560	61,8	21 115	14,7	33 724	23,5	603	236	458	220
31.12.2007	145 509	89 371	61,4	21 344	14,7	34 794	23,9	769	225	468	192
31.12.2008	147 270	89 409	60,7	21 528	14,6	36 333	24,7	504	219	622	220
31.12.2009	148 282	88 964	60,0	21 619	14,6	37 699	25,4	640	269	667	231
31.12.2010	149 762	88 431	59,0	21 691	14,5	39 640	26,5	637	249	923	208
31.12.2011	152 089	88 862	58,4	21 791	14,3	41 436	27,2	511	217	590	214

¹⁾ jeweiliger Gebietsstand

²⁾ angegeben ist der Bevölkerungsstand bei den Volkszählungen und deren Fortschreibung; bis zum Jahr 1986 Wohnbevölkerung; ab dem Jahr 1987 Gesamtbevölkerung; im Jahr 2006 Registerbereinigung bei den Nebenwohnsitzen und damit verbundene Verminderung um ca. 9.500 Einwohner

³⁾ lutherische, reformierte und unierte Landeskirchen, die in der Evang. Kirche in Deutschland (EKD) vereinigt sind; ohne evang. Freikirchen

⁴⁾ Kircheneintritte erfolgen durch die Religionsgemeinschaften und werden von diesen in "Sammelmeldungen" mitgeteilt; infolge dessen bestimmt sich die Auswertung nicht nach dem Eintrittsdatum, sondern nach dem Meldedatum, und es kommt in manchen Jahren zu einer Häufung der Eintritte

⁵⁾ Kirchenaustritte können nur bei der Stadt Regensburg erklärt werden; die Auswertung erfolgt somit nach dem Austrittsdatum

Quelle: Bayerisches Landesamt für Statistik und Datenverarbeitung; Auswertungen aus dem Einwohnerwesen;
Bevölkerungsstatistik der Stadt Regensburg

2.20 Bevölkerung nach Altersjahren

Alter von ... bis unter ... Jahren	31. Dezember ...									Anteil je Jahrgang in %		
	2009			2010			2011			2009	2010	2011
	männlich	weiblich	insgesamt	männlich	weiblich	insgesamt	männlich	weiblich	insgesamt			
0 - 1	609	636	1 245	648	620	1 268	582	588	1 170	0,8	0,8	0,8
1 - 2	614	588	1 202	604	635	1 239	648	614	1 262	0,8	0,8	0,8
2 - 3	585	590	1 175	598	576	1 174	572	623	1 195	0,8	0,8	0,8
3 - 4	598	555	1 153	568	569	1 137	602	573	1 175	0,8	0,8	0,8
4 - 5	574	500	1 074	586	552	1 138	563	559	1 122	0,7	0,8	0,7
5 - 6	544	545	1 089	569	497	1 066	587	554	1 141	0,7	0,7	0,8
6 - 7	480	491	971	534	530	1 064	564	492	1 056	0,7	0,7	0,7
7 - 8	496	544	1 040	481	487	968	526	525	1 051	0,7	0,6	0,7
8 - 9	553	515	1 068	496	528	1 024	482	488	970	0,7	0,7	0,6
9 - 10	523	532	1 055	559	513	1 072	502	523	1 025	0,7	0,7	0,7
10 - 11	561	493	1 054	554	532	1 086	573	510	1 083	0,7	0,7	0,7
11 - 12	613	548	1 161	583	496	1 079	570	527	1 097	0,8	0,7	0,7
12 - 13	596	515	1 111	617	557	1 174	598	501	1 099	0,7	0,8	0,7
13 - 14	593	515	1 108	598	519	1 117	624	551	1 175	0,7	0,7	0,8
14 - 15	541	516	1 057	603	522	1 125	606	519	1 125	0,7	0,8	0,7
15 - 16	588	541	1 129	556	511	1 067	596	545	1 141	0,8	0,7	0,8
16 - 17	611	559	1 170	594	557	1 151	555	540	1 095	0,8	0,8	0,7
17 - 18	683	568	1 251	620	592	1 212	608	594	1 202	0,8	0,8	0,8
18 - 19	666	638	1 304	700	619	1 319	685	815	1 500	0,9	0,9	1,0
19 - 20	875	1 097	1 972	801	1 057	1 858	916	1 086	2 002	1,3	1,2	1,3
20 - 21	1 072	1 577	2 649	1 175	1 680	2 855	1 095	1 531	2 626	1,8	1,9	1,7
21 - 22	1 335	1 882	3 217	1 348	1 829	3 177	1 488	1 960	3 448	2,2	2,1	2,3
22 - 23	1 440	1 887	3 327	1 501	1 987	3 488	1 575	1 983	3 558	2,2	2,3	2,3
23 - 24	1 672	2 041	3 713	1 516	1 910	3 426	1 683	2 044	3 727	2,5	2,3	2,5
24 - 25	1 483	1 795	3 278	1 730	1 961	3 691	1 623	1 897	3 520	2,2	2,5	2,3
25 - 26	1 635	1 766	3 401	1 544	1 707	3 251	1 718	1 882	3 600	2,3	2,2	2,4
26 - 27	1 681	1 635	3 316	1 621	1 675	3 296	1 547	1 694	3 241	2,2	2,2	2,1
27 - 28	1 567	1 634	3 201	1 677	1 572	3 249	1 622	1 602	3 224	2,2	2,2	2,1
28 - 29	1 560	1 483	3 043	1 594	1 581	3 175	1 637	1 502	3 139	2,1	2,1	2,1
29 - 30	1 447	1 377	2 824	1 527	1 441	2 968	1 594	1 559	3 153	1,9	2,0	2,1
30 - 31	1 305	1 243	2 548	1 379	1 333	2 712	1 512	1 389	2 901	1,7	1,8	1,9
31 - 32	1 264	1 204	2 468	1 300	1 200	2 500	1 375	1 294	2 669	1,7	1,7	1,8
32 - 33	1 197	1 117	2 314	1 239	1 178	2 417	1 304	1 181	2 485	1,6	1,6	1,6
33 - 34	1 152	1 052	2 204	1 156	1 107	2 263	1 202	1 168	2 370	1,5	1,5	1,6
34 - 35	1 124	975	2 099	1 129	1 035	2 164	1 167	1 084	2 251	1,4	1,4	1,5
35 - 36	1 023	942	1 965	1 091	957	2 048	1 106	1 037	2 143	1,3	1,4	1,4
36 - 37	995	894	1 889	1 023	932	1 955	1 085	942	2 027	1,3	1,3	1,3
37 - 38	1 085	942	2 027	988	896	1 884	1 011	941	1 952	1,4	1,3	1,3
38 - 39	1 112	984	2 096	1 065	938	2 003	986	884	1 870	1,4	1,3	1,2
39 - 40	1 095	1 041	2 136	1 116	979	2 095	1 061	937	1 998	1,4	1,4	1,3
40 - 41	1 224	1 030	2 254	1 114	1 036	2 150	1 116	967	2 083	1,5	1,4	1,4
41 - 42	1 259	1 039	2 298	1 212	1 035	2 247	1 104	1 026	2 130	1,5	1,5	1,4

Alter von ... bis unter ... Jahren	31. Dezember ...									Anteil je Jahrgang in %		
	2009			2010			2011			2009	2010	2011
	männlich	weiblich	insgesamt	männlich	weiblich	insgesamt	männlich	weiblich	insgesamt			
42 - 43	1 230	1 069	2 299	1 252	1 024	2 276	1 217	1 042	2 259	1,6	1,5	1,5
43 - 44	1 162	1 127	2 289	1 209	1 072	2 281	1 241	1 017	2 258	1,5	1,5	1,5
44 - 45	1 194	1 052	2 246	1 167	1 125	2 292	1 211	1 057	2 268	1,5	1,5	1,5
45 - 46	1 153	1 053	2 206	1 192	1 042	2 234	1 170	1 125	2 295	1,5	1,5	1,5
46 - 47	1 123	1 064	2 187	1 153	1 058	2 211	1 189	1 033	2 222	1,5	1,5	1,5
47 - 48	1 090	1 067	2 157	1 100	1 058	2 158	1 145	1 060	2 205	1,5	1,4	1,4
48 - 49	1 040	1 001	2 041	1 081	1 070	2 151	1 099	1 073	2 172	1,4	1,4	1,4
49 - 50	1 024	976	2 000	1 036	996	2 032	1 085	1 076	2 161	1,3	1,4	1,4
50 - 51	970	948	1 918	1 021	980	2 001	1 035	1 001	2 036	1,3	1,3	1,3
51 - 52	976	901	1 877	963	950	1 913	1 010	991	2 001	1,3	1,3	1,3
52 - 53	907	916	1 823	982	892	1 874	966	946	1 912	1,2	1,3	1,3
53 - 54	860	863	1 723	895	904	1 799	982	890	1 872	1,2	1,2	1,2
54 - 55	830	849	1 679	859	862	1 721	890	900	1 790	1,1	1,1	1,2
55 - 56	752	840	1 592	827	843	1 670	842	857	1 699	1,1	1,1	1,1
56 - 57	775	837	1 612	737	830	1 567	816	843	1 659	1,1	1,0	1,1
57 - 58	747	797	1 544	770	828	1 598	733	832	1 565	1,0	1,1	1,0
58 - 59	733	766	1 499	743	788	1 531	763	829	1 592	1,0	1,0	1,0
59 - 60	799	763	1 562	714	758	1 472	742	785	1 527	1,1	1,0	1,0
60 - 61	702	734	1 436	784	761	1 545	701	752	1 453	1,0	1,0	1,0
61 - 62	690	789	1 479	690	728	1 418	780	763	1 543	1,0	0,9	1,0
62 - 63	654	698	1 352	681	771	1 452	679	728	1 407	0,9	1,0	0,9
63 - 64	596	715	1 311	640	697	1 337	664	765	1 429	0,9	0,9	0,9
64 - 65	463	547	1 010	589	710	1 299	635	680	1 315	0,7	0,9	0,9
65 - 66	639	719	1 358	449	536	985	589	703	1 292	0,9	0,7	0,8
66 - 67	645	678	1 323	635	712	1 347	439	534	973	0,9	0,9	0,6
67 - 68	613	716	1 329	634	677	1 311	626	707	1 333	0,9	0,9	0,9
68 - 69	684	823	1 507	605	706	1 311	620	670	1 290	1,0	0,9	0,8
69 - 70	757	919	1 676	669	823	1 492	593	708	1 301	1,1	1,0	0,9
70 - 71	696	883	1 579	736	905	1 641	651	813	1 464	1,1	1,1	1,0
71 - 72	603	849	1 452	675	879	1 554	709	898	1 607	1,0	1,0	1,1
72 - 73	549	728	1 277	588	832	1 420	658	860	1 518	0,9	0,9	1,0
73 - 74	546	685	1 231	526	722	1 248	574	814	1 388	0,8	0,8	0,9
74 - 75	492	661	1 153	524	681	1 205	517	710	1 227	0,8	0,8	0,8
75 - 76	467	647	1 114	478	651	1 129	499	674	1 173	0,8	0,8	0,8
76 - 77	348	519	867	444	635	1 079	457	636	1 093	0,6	0,7	0,7
77 - 78	347	534	881	339	501	840	426	624	1 050	0,6	0,6	0,7
78 - 79	331	511	842	338	519	857	323	487	810	0,6	0,6	0,5
79 - 80	339	556	895	308	482	790	322	507	829	0,6	0,5	0,5
80 u. m.	2 157	5 143	7 300	2 224	5 145	7 369	2 247	5 053	7 300	4,9	4,9	4,8
insgesamt	71 313	76 969	148 282	72 171	77 591	149 762	73 415	78 674	152 089	100,0	100,0	100,0

Quelle: Bevölkerungsstatistik der Stadt Regensburg - eigene Berechnungen

2.21 Bevölkerung nach Einzelalter - Kreuztabelle zum Ablesen

Table with 14 columns (Age groups 0-13) and 25 rows (Age groups 0-25). Rows represent 'bis unter' (up to) and columns represent 'von' (from) age groups. Data values are population counts for each age combination.

Wichtiger Hinweis: Unterlegte Felder und nicht unterlegte Felder dürfen beim Ablesen nicht vermischt werden!

2.22 Bevölkerung nach Altersgruppen, Geschlecht und Staatsangehörigkeit

Altersgruppe	i n s g e s a m t				
	2007	2008	2009	2010	2011
Bevölkerung insgesamt	145 509	147 270	148 282	149 762	152 089
in % der Bevölkerung insgesamt	100,0	100,0	100,0	100,0	100,0
davon im Alter von					
unter 6 Jahren	6 662	6 763	6 938	7 022	7 065
6 bis unter 15 Jahren	9 688	9 729	9 625	9 709	9 681
15 bis unter 25 Jahren	22 284	22 792	23 010	23 244	23 819
25 bis unter 45 Jahren	48 748	48 963	48 917	49 226	50 021
45 bis unter 65 Jahren	32 714	33 376	34 008	34 983	35 855
65 Jahren und älter	25 413	25 647	25 784	25 578	25 648
Deutsche insgesamt	131 341	132 978	134 052	135 046	136 589
in % der Bevölkerung insgesamt	90,3	90,3	90,4	90,2	89,8
davon im Alter von					
unter 6 Jahren	6 161	6 269	6 459	6 552	6 583
6 bis unter 15 Jahren	8 612	8 716	8 631	8 726	8 742
15 bis unter 25 Jahren	20 136	20 570	20 856	20 975	21 448
25 bis unter 45 Jahren	41 593	41 789	41 840	41 982	42 326
45 bis unter 65 Jahren	30 090	30 708	31 242	32 049	32 739
65 Jahren und älter	24 749	24 926	25 024	24 762	24 751
Ausländer insgesamt	14 168	14 292	14 230	14 716	15 500
in % der Bevölkerung insgesamt	9,7	9,7	9,6	9,8	10,2
davon im Alter von					
unter 6 Jahren	501	494	479	470	482
6 bis unter 15 Jahren	1 076	1 013	994	983	939
15 bis unter 25 Jahren	2 148	2 222	2 154	2 269	2 371
25 bis unter 45 Jahren	7 155	7 174	7 077	7 244	7 695
45 bis unter 65 Jahren	2 624	2 668	2 766	2 934	3 116
65 Jahren und älter	664	721	760	816	897

männlich					weiblich				
2007	2008	2009	2010	2011	2007	2008	2009	2010	2011
70 047	70 852	71 313	72 171	73 415	75 462	76 418	76 969	77 591	78 674
48,1	48,1	48,1	48,2	48,3	51,9	51,9	51,9	51,8	51,7
3 337	3 437	3 524	3 573	3 554	3 325	3 326	3 414	3 449	3 511
5 014	5 018	4 956	5 025	5 045	4 674	4 711	4 669	4 684	4 636
10 258	10 418	10 425	10 541	10 824	12 026	12 374	12 585	12 703	12 995
25 383	25 423	25 311	25 403	25 816	23 365	23 540	23 606	23 823	24 205
16 223	16 523	16 884	17 457	17 926	16 491	16 853	17 124	17 526	17 929
9 832	10 033	10 213	10 172	10 250	15 581	15 614	15 571	15 406	15 398
62 982	63 753	64 366	64 910	65 688	68 359	69 225	69 686	70 136	70 901
43,3	43,3	43,4	43,3	43,2	47,0	47,0	47,0	46,8	46,6
3 099	3 190	3 281	3 323	3 314	3 062	3 079	3 178	3 229	3 269
4 485	4 522	4 471	4 540	4 575	4 127	4 194	4 160	4 186	4 167
9 269	9 357	9 432	9 472	9 688	10 867	11 213	11 424	11 503	11 760
21 794	21 869	21 890	21 872	22 001	19 799	19 920	19 950	20 110	20 325
14 857	15 172	15 489	15 964	16 331	15 233	15 536	15 753	16 085	16 408
9 478	9 643	9 803	9 739	9 779	15 271	15 283	15 221	15 023	14 972
7 065	7 099	6 947	7 261	7 727	7 103	7 193	7 283	7 455	7 773
4,9	4,8	4,7	4,8	5,1	4,9	4,9	4,9	5,0	5,1
238	247	243	250	240	263	247	236	220	242
529	496	485	485	470	547	517	509	498	469
989	1 061	993	1 069	1 136	1 159	1 161	1 161	1 200	1 235
3 589	3 554	3 421	3 531	3 815	3 566	3 620	3 656	3 713	3 880
1 366	1 351	1 395	1 493	1 595	1 258	1 317	1 371	1 441	1 521
354	390	410	433	471	310	331	350	383	426

Quelle: Bevölkerungsstatistik der Stadt Regensburg - eigene Berechnungen

2.23 Bevölkerung nach besonderen Altersgruppen

Bevölkerungsgruppe	Alter in Jahren	31. Dezember 2008						31. Dezember 2009					
		männlich		weiblich		insgesamt		männlich		weiblich		insgesamt	
		Zahl	%	Zahl	%	Zahl	%	Zahl	%	Zahl	%	Zahl	%
Säuglinge	unter 1	612	0,9	574	0,8	1 186	0,8	609	0,9	636	0,8	1 245	0,8
Kleinkinder	unter 3	1 818	2,6	1 751	2,3	3 569	2,4	1 808	2,5	1 814	2,4	3 622	2,4
Kindergartenjahrgänge	3 - 5	1 619	2,3	1 575	2,1	3 194	2,2	1 716	2,4	1 600	2,1	3 316	2,2
noch nicht Schulpflichtige	unter 6	3 437	4,9	3 326	4,4	6 763	4,6	3 524	4,9	3 414	4,4	6 938	4,7
Schulpflichtige	6 - 14	5 018	7,1	4 711	6,2	9 729	6,6	4 956	6,9	4 669	6,1	9 625	6,5
Berufsschulpflichtige, Auszubildende	15 - 17	1 931	2,7	1 693	2,2	3 624	2,5	1 882	2,6	1 668	2,2	3 550	2,4
Kinder und Jugendliche (Minderjährige)	unter 18	10 386	14,7	9 730	12,7	20 116	13,7	10 362	14,5	9 751	12,7	20 113	13,6
Volljährige	18 u. ä.	60 466	85,3	66 688	87,3	127 154	86,3	60 951	85,5	67 218	87,3	128 169	86,4
Erwerbsfähige	15 - 64	52 364	73,9	52 767	69,1	105 131	71,4	52 620	73,8	53 315	69,3	105 935	71,4
Personen im Rentenalter	65 u. ä.	10 033	14,2	15 614	20,4	25 647	17,4	10 213	14,3	15 571	20,2	25 784	17,4
Gebärfähige Frauen	15 - 44	.	.	35 914	47,0	36 191	47,0	.	.

Bevölkerungsgruppe	Alter in Jahren	31. Dezember 2010						31. Dezember 2011					
		männlich		weiblich		insgesamt		männlich		weiblich		insgesamt	
		Zahl	%	Zahl	%	Zahl	%	Zahl	%	Zahl	%	Zahl	%
Säuglinge	unter 1	648	0,9	620	0,8	1 268	0,8	582	0,8	588	0,7	1 170	0,8
Kleinkinder	unter 3	1 850	2,6	1 831	2,4	3 681	2,5	1 802	2,5	1 825	2,3	3 627	2,4
Kindergartenjahrgänge	3 - 5	1 723	2,4	1 618	2,1	3 341	2,2	1 752	2,4	1 686	2,1	3 438	2,3
noch nicht Schulpflichtige	unter 6	3 573	5,0	3 449	4,4	7 022	4,7	3 554	4,8	3 511	4,5	7 065	4,6
Schulpflichtige	6 - 14	5 025	7,0	4 684	6,0	9 709	6,5	5 045	6,9	4 636	5,9	9 681	6,4
Berufsschulpflichtige, Auszubildende	15 - 17	1 770	2,5	1 660	2,1	3 430	2,3	1 759	2,4	1 679	2,1	3 438	2,3
Kinder und Jugendliche (Minderjährige)	unter 18	10 368	14,4	9 793	12,6	20 161	13,5	10 358	14,1	9 826	12,5	20 184	13,3
Volljährige	18 u. ä.	61 803	85,6	67 798	87,4	129 601	86,5	63 057	85,9	68 848	87,5	131 905	86,7
Erwerbsfähige	15 - 64	53 401	74,0	54 052	69,7	107 453	71,7	54 566	74,3	55 129	70,1	109 695	72,1
Personen im Rentenalter	65 u. ä.	10 172	14,1	15 406	19,9	25 578	17,1	10 250	14,0	15 398	19,6	25 648	16,9
Gebärfähige Frauen	15 - 44	.	.	36 526	47,1	37 200	47,3	.	.

Quelle: Bevölkerungsstatistik der Stadt Regensburg - eigene Berechnungen

2.24 Ausländer nach ihrer Staatsangehörigkeit

Staatsangehörigkeit	Zahl					Prozent				
	2007	2008	2009	2010	2011	2007	2008	2009	2010	2011
Ausländer insgesamt	14 168	14 292	14 230	14 716	15 500	100,0	100,0	100,0	100,0	100,0
Europäische Staaten	10 218	10 395	10 307	10 684	11 362	72,1	72,7	72,4	72,6	73,3
davon										
Staaten der Europäischen Union ¹⁾	4 536	4 735	4 705	5 082	5 803	32,0	33,1	33,1	34,5	37,4
davon										
Benelux-Staaten	95	109	108	107	108	0,7	0,8	0,8	0,7	0,7
Bulgarien	352	425	475	582	672	2,5	3,0	3,3	4,0	4,3
Dänemark	20	22	19	16	15	0,1	0,2	0,1	0,1	0,1
Estland, Lettland, Litauen	73	82	93	95	102	0,5	0,6	0,7	0,6	0,7
Finnland	26	26	30	20	29	0,2	0,2	0,2	0,1	0,2
Frankreich	318	342	305	337	326	2,2	2,4	2,1	2,3	2,1
Griechenland	126	121	118	115	139	0,9	0,8	0,8	0,8	0,9
Großbritannien	150	154	156	176	183	1,1	1,1	1,1	1,2	1,2
Irland	25	35	30	36	37	0,2	0,2	0,2	0,2	0,2
Italien	524	524	521	542	576	3,7	3,7	3,7	3,7	3,7
Malta	1	1	1	1	1	0,0	0,0	0,0	0,0	0,0
Österreich	587	639	642	648	663	4,1	4,5	4,5	4,4	4,3
Polen	606	600	606	589	696	4,3	4,2	4,3	4,0	4,5
Portugal	43	52	48	54	49	0,3	0,4	0,3	0,4	0,3
Rumänien	481	586	570	713	884	3,4	4,1	4,0	4,8	5,7
Schweden	34	39	40	38	29	0,2	0,3	0,3	0,3	0,2
Slowakische Republik	170	126	134	151	206	1,2	0,9	0,9	1,0	1,3
Slowenien	59	55	48	51	58	0,4	0,4	0,3	0,3	0,4
Spanien	215	224	226	223	275	1,5	1,6	1,6	1,5	1,8
Tschechische Republik	307	317	327	351	402	2,2	2,2	2,3	2,4	2,6
ehemalige Tschechoslowakei	19	17	-	-	-	0,1	0,1	-	-	-
Ungarn	304	238	208	237	353	2,1	1,7	1,5	1,6	2,3
Zypern	1	1	-	-	-	0,0	0,0	-	-	-
Sonstige Europäische Staaten	5 682	5 660	5 602	5 602	5 559	40,1	39,6	39,4	38,1	35,9
darunter										
Albanien	75	78	78	81	78	0,5	0,5	0,5	0,6	0,5
Bosnien u. Herzegowina	365	365	368	377	373	2,6	2,6	2,6	2,6	2,4
Jugoslawien (ehem.)	11	10	-	-	-	0,1	0,1	-	-	-
Serbien und Montenegro	1 454	1 360	1 014	811	710	10,3	9,5	7,1	5,5	4,6
Kroatien	458	454	448	431	439	3,2	3,2	3,1	2,9	2,8
Russland	530	551	540	569	561	3,7	3,9	3,8	3,9	3,6
Schweiz	55	60	64	63	73	0,4	0,4	0,4	0,4	0,5
Türkei	1 926	1 869	1 817	1 766	1 735	13,6	13,1	12,8	12,0	11,2
Ukraine	591	595	585	585	567	4,2	4,2	4,1	4,0	3,7
Amerikanische Staaten	606	607	612	592	634	4,3	4,2	4,3	4,0	4,1
davon										
USA	293	291	283	259	276	2,1	2,0	2,0	1,8	1,8
Brasilien	104	105	101	91	103	0,7	0,7	0,7	0,6	0,7
Kanada	36	25	24	25	25	0,3	0,2	0,2	0,2	0,2
übriges Mittel- und Südamerika	173	186	204	217	230	1,2	1,3	1,4	1,5	1,5
Afrikanische Staaten	676	662	684	753	758	4,8	4,6	4,8	5,1	4,9
darunter										
Tunesien	101	92	95	98	90	0,7	0,6	0,7	0,7	0,6
Togo	94	88	92	97	102	0,7	0,6	0,6	0,7	0,7
Asiatische Staaten	2 593	2 547	2 555	2 615	2 656	18,3	17,8	18,0	17,8	17,1
darunter										
Vietnam	639	622	620	624	628	4,5	4,4	4,4	4,2	4,1
Irak	327	313	312	303	310	2,3	2,2	2,2	2,1	2,0
Kasachstan	258	258	264	251	246	1,8	1,8	1,9	1,7	1,6
China	230	246	243	244	235	1,6	1,7	1,7	1,7	1,5
Thailand	121	131	135	157	153	0,9	0,9	0,9	1,1	1,0
Indien	155	179	163	186	202	1,1	1,3	1,1	1,3	1,3
Georgien	107	84	76	68	62	0,8	0,6	0,5	0,5	0,4
Südkorea	93	89	84	79	78	0,7	0,6	0,6	0,5	0,5
Pakistan	73	65	68	61	67	0,5	0,5	0,5	0,4	0,4
Afghanistan	61	59	62	67	70	0,4	0,4	0,4	0,5	0,5
Japan	74	75	67	66	69	0,5	0,5	0,5	0,4	0,4
Iran	59	54	58	72	78	0,4	0,4	0,4	0,5	0,5
Australien, Neuseeland u. Fidschi	21	19	19	24	36	0,1	0,1	0,1	0,2	0,2
Staatenlose	24	33	28	32	36	0,2	0,2	0,2	0,2	0,2
Ausländer mit ungeklärter Nationalität	30	29	25	16	18	0,2	0,2	0,2	0,1	0,1

¹⁾ nach dem Gebietsstand vom 31.12.2011

Quelle: Bevölkerungsstatistik der Stadt Regensburg - eigene Berechnungen

2.25 Komponenten der Bevölkerungsbewegung

Merkmal	Anzahl					auf 1 000 Einwohner bzw. auf 1 000 deutsche oder 1 000 ausländische Einwohner				
	2007	2008	2009	2010	2011	2007	2008	2009	2010	2011
Eheschließungen ¹⁾	1 210	1 251	1 179	1 290	1 194	8,4	8,5	8,0	8,7	7,9
Geburten insgesamt	1 229	1 276	1 333	1 307	1 225	8,5	8,7	9,0	8,8	8,1
davon Deutsche	1 041	1 121	1 156	1 134	1 090	8,0	8,5	8,7	8,4	8,0
Ausländer	188	155	177	173	135	13,4	10,9	12,4	12,0	8,9
Sterbefälle insgesamt	1 344	1 322	1 329	1 335	1 386	9,3	9,0	9,0	9,0	9,2
davon Deutsche	1 315	1 286	1 302	1 305	1 338	10,1	9,7	9,8	9,7	9,9
Ausländer	29	36	27	30	48	2,1	2,5	1,9	2,1	3,2
Geburten- bzw. Sterbe- fallüberschuss insgesamt	- 115	- 46	+ 4	- 28	- 161	- 0,8	- 0,3	+ 0,0	- 0,2	- 1,1
davon Deutsche	- 274	- 165	- 146	- 171	- 248	- 2,1	- 1,2	- 1,1	- 1,3	- 1,8
Ausländer	+ 159	+ 119	+ 150	+ 143	+ 87	+ 11,3	+ 8,4	+ 10,5	+ 9,9	+ 5,8
Zuzüge insgesamt	13 497	13 003	12 380	12 741	13 911	93,4	88,8	83,8	85,5	92,2
davon Deutsche	10 525	10 240	9 867	9 766	10 208	80,7	77,5	73,9	72,6	75,2
Ausländer	2 972	2 763	2 513	2 975	3 703	211,2	194,2	176,2	205,6	245,1
Fortzüge insgesamt	11 272	11 196	11 372	11 233	11 423	78,0	76,5	77,0	75,4	75,7
davon Deutsche	8 678	8 761	9 005	8 962	8 727	66,6	66,3	67,4	66,6	64,3
Ausländer	2 594	2 435	2 367	2 271	2 696	184,3	171,1	166,0	156,9	178,4
Wanderungssaldo insges.	+ 2 225	+ 1 807	+ 1 008	+ 1 508	+ 2 488	+ 15,4	+ 12,3	+ 6,8	+ 10,1	+ 16,5
davon Deutsche	+ 1 847	+ 1 479	+ 862	+ 804	+ 1 481	+ 14,2	+ 11,2	+ 6,5	+ 6,0	+ 10,9
Ausländer	+ 378	+ 328	+ 146	+ 704	+ 1 007	+ 26,9	+ 23,0	+ 10,2	+ 48,6	+ 66,7
Bevölkerungssaldo insges.	+ 2 110	+ 1 761	+ 1 012	+ 1 480	+ 2 327	+ 14,6	+ 12,0	+ 6,8	+ 9,9	+ 15,4
davon Deutsche ²⁾	+ 1 924	+ 1 637	+ 1 074	+ 994	+ 1 543	+ 14,8	+ 12,4	+ 8,0	+ 7,4	+ 11,4
Ausländer ²⁾	+ 186	+ 124	- 62	+ 486	+ 784	+ 13,2	+ 8,7	- 4,3	+ 33,6	+ 51,9

¹⁾ alle Eheschließungen, bei denen mindestens ein Ehegatte in Regensburg gemeldet ist

²⁾ einschließlich der im Laufe des Jahres stattgefundenen Einbürgerungen

Quelle: Bevölkerungsstatistik der Stadt Regensburg - eigene Berechnungen

2.26 Eheschließungen ¹⁾

	Zahl					Prozent				
	2007	2008	2009	2010	2011	2007	2008	2009	2010	2011
Eheschließungen insgesamt	1 210	1 251	1 179	1 290	1 194	100,0	100,0	100,0	100,0	100,0
nach der Staatsangehörigkeit										
Mann										
Frau										
deutsch	935	972	918	1 038	948	77,3	77,7	77,9	80,5	79,4
nicht deutsch	122	119	126	99	82	10,1	9,5	10,7	7,7	6,9
nicht deutsch	91	97	66	96	91	7,5	7,8	5,6	7,4	7,6
nicht deutsch	62	63	69	57	73	5,1	5,0	5,9	4,4	6,1
nach dem bisherigen Familienstand										
Mann										
Frau										
ledig	920	940	909	1 001	931	76,0	75,1	77,1	77,6	78,0
verwitwet	5	3	-	1	3	0,4	0,2	-	0,1	0,3
geschieden	86	108	68	80	81	7,1	8,6	5,8	6,2	6,8
verwitwet	4	3	5	2	5	0,3	0,2	0,4	0,2	0,4
geschieden	-	2	2	1	-	-	0,2	0,2	0,1	-
geschieden	5	3	8	2	3	0,4	0,2	0,7	0,2	0,3
geschieden	115	127	95	138	98	9,5	10,2	8,1	10,7	8,2
verwitwet	4	2	1	3	3	0,3	0,2	0,1	0,2	0,3
geschieden	71	63	91	62	70	5,9	5,0	7,7	4,8	5,9
nach der Religionszugehörigkeit										
Mann										
Frau										
röm.-kath.	324	382	332	350	310	26,8	30,5	28,2	27,1	26,0
evangelisch ²⁾	55	64	68	65	52	4,5	5,1	5,8	5,0	4,4
sonstige Fälle ³⁾	158	134	130	163	134	13,1	10,7	11,0	12,6	11,2
evangelisch ²⁾	66	70	57	60	62	5,5	5,6	4,8	4,7	5,2
evangelisch ²⁾	43	45	35	40	43	3,6	3,6	3,0	3,1	3,6
sonstige Fälle ³⁾	45	55	37	55	48	3,7	4,4	3,1	4,3	4,0
sonstige Fälle ³⁾	194	161	184	193	196	16,0	12,9	15,6	15,0	16,4
evangelisch ²⁾	63	61	54	75	54	5,2	4,9	4,6	5,8	4,5
sonstige Fälle ³⁾	262	279	282	289	295	21,7	22,3	23,9	22,4	24,7
nach Altersgruppen										
unter 20 Jahren										
Männer	7	7	8	7	6	0,6	0,6	0,7	0,5	0,5
Frauen	30	33	23	24	16	2,5	2,6	2,0	1,9	1,3
von 20 bis unter 25 Jahren										
Männer	81	112	80	83	61	6,7	9,0	6,8	6,4	5,1
Frauen	167	189	156	185	152	13,8	15,1	13,2	14,3	12,7
von 25 bis unter 30 Jahren										
Männer	328	325	296	343	325	27,1	26,0	25,1	26,6	27,2
Frauen	427	425	438	436	434	35,3	34,0	37,2	33,8	36,3
von 30 bis unter 40 Jahren										
Männer	513	531	516	535	513	42,4	42,4	43,8	41,5	43,0
Frauen	424	422	392	457	418	35,0	33,7	33,2	35,4	35,0
von 40 bis unter 50 Jahren										
Männer	198	182	180	209	195	16,4	14,5	15,3	16,2	16,3
Frauen	113	113	103	138	105	9,3	9,0	8,7	10,7	8,8
von 50 bis unter 60 Jahren										
Männer	60	64	73	78	60	5,0	5,1	6,2	6,0	5,0
Frauen	40	53	56	40	54	3,3	4,2	4,7	3,1	4,5
von 60 und mehr Jahren										
Männer	23	30	26	35	34	1,9	2,4	2,2	2,7	2,8
Frauen	9	16	11	10	15	0,7	1,3	0,9	0,8	1,3

¹⁾ alle Eheschließungen, bei denen mindestens ein Ehegatte in Regensburg gemeldet ist

²⁾ lutherische, reformierte und unierte Landeskirchen, die in der Evang. Kirche in Deutschland (EKD) vereinigt sind; ohne evang. Freikirchen

³⁾ einschließlich "ohne Bekenntnis" und "ohne Angabe"

Quelle: Bevölkerungsstatistik der Stadt Regensburg - eigene Berechnungen

2.27 Ehescheidungen

	Zahl					Prozent				
	2007	2008	2009	2010	2011	2007	2008	2009	2010	2011
Ehescheidungen insgesamt	563	520	534	514	533	100,0	100,0	100,0	100,0	100,0
nach der Ehedauer										
von unter 2 Jahren	14	17	16	22	9	2,5	3,3	3,0	4,3	1,7
2 bis unter 5 Jahren	84	104	67	104	76	14,9	20,0	12,5	20,2	14,3
5 bis unter 10 Jahren	144	133	152	131	145	25,6	25,6	28,5	25,5	27,2
10 bis unter 15 Jahren	74	73	105	90	90	13,1	14,0	19,7	17,5	16,9
15 bis unter 20 Jahren	59	49	68	59	77	10,5	9,4	12,7	11,5	14,4
20 und mehr Jahren	101	94	93	83	106	17,9	18,1	17,4	16,1	19,9
nicht bekannt	87	50	33	25	30	15,5	9,6	6,2	4,9	5,6
nach der Anzahl der minderjährigen Kinder										
keine Kinder	337	299	276	295	323	59,9	57,5	51,7	57,4	60,6
1 Kind	121	134	155	114	119	21,5	25,8	29,0	22,2	22,3
2 Kinder	85	69	76	81	65	15,1	13,3	14,2	15,8	12,2
3 Kinder	18	14	23	21	23	3,2	2,7	4,3	4,1	4,3
4 Kinder	1	4	3	2	2	0,2	0,8	0,6	0,4	0,4
5 und mehr Kinder	1	-	1	1	1	0,2	-	0,2	0,2	0,2
nach dem Alter der Ehegatten										
Mann										
unter 30 Jahren	54	56	48	43	36	9,6	10,8	9,0	8,4	6,8
von 30 bis unter 40 Jahren	187	173	171	164	152	33,2	33,3	32,0	31,9	28,5
von 40 bis unter 50 Jahren	208	174	193	190	224	36,9	33,5	36,1	37,0	42,0
von 50 und mehr Jahren	114	117	122	117	121	20,2	22,5	22,8	22,8	22,7
Frau										
unter 30 Jahren	101	90	106	74	75	17,9	17,3	19,9	14,4	14,1
von 30 bis unter 40 Jahren	183	186	167	183	173	32,5	35,8	31,3	35,6	32,5
von 40 bis unter 50 Jahren	190	162	181	166	188	33,7	31,2	33,9	32,3	35,3
von 50 und mehr Jahren	89	82	80	91	97	15,8	15,8	15,0	17,7	18,2
nach der Religionszugehörigkeit										
Mann										
Frau										
röm.-kath. röm.-kath.	113	113	138	131	125	20,1	21,7	25,8	25,5	23,5
evangelisch ¹⁾	18	16	19	16	17	3,2	3,1	3,6	3,1	3,2
sonstige Fälle ²⁾	80	57	47	69	49	14,2	11,0	8,8	13,4	9,2
evangelisch ¹⁾ röm.-kath.	19	17	12	16	17	3,4	3,3	2,2	3,1	3,2
evangelisch ¹⁾	14	12	27	16	19	2,5	2,3	5,1	3,1	3,6
sonstige Fälle ²⁾	28	22	29	17	21	5,0	4,2	5,4	3,3	3,9
sonstige Fälle ²⁾ röm.-kath.	111	86	85	74	84	19,7	16,5	15,9	14,4	15,8
evangelisch ¹⁾	31	32	28	20	33	5,5	6,2	5,2	3,9	6,2
sonstige Fälle ²⁾	149	165	149	155	168	26,5	31,7	27,9	30,2	31,5

¹⁾ lutherische, reformierte und unierte Landeskirchen, die in der Evang. Kirche in Deutschland (EKD) vereinigt sind; ohne evang. Freikirchen

²⁾ einschließlich "ohne Bekenntnis" und "ohne Angabe"

Quelle: Bevölkerungsstatistik der Stadt Regensburg - eigene Berechnungen

2.28 Lebendgeborene nach Staatsangehörigkeit und Familienstand der Eltern

	Zahl					Prozent				
	2007	2008	2009	2010	2011	2007	2008	2009	2010	2011
Lebendgeborene insgesamt	1 229	1 276	1 333	1 307	1 225	100,0	100,0	100,0	100,0	100,0
davon männlich	607	660	656	667	609	49,4	51,7	49,2	51,0	49,7
weiblich	622	616	677	640	616	50,6	48,3	50,8	49,0	50,3
davon von verheirateten Eltern	902	952	964	945	873	73,4	74,6	72,3	72,3	71,3
von nicht verheirateten Eltern	327	324	369	362	352	26,6	25,4	27,7	27,7	28,7
Lebendgeborene Deutsche	1 041	1 121	1 156	1 134	1 090	84,7	87,9	86,7	86,8	89,0
davon männlich	526	585	576	582	551	42,8	45,8	43,2	44,5	45,0
weiblich	515	536	580	552	539	41,9	42,0	43,5	42,2	44,0
davon von verheirateten Eltern	750	829	824	802	766	61,0	65,0	61,8	61,4	62,5
von nicht verheirateten Eltern	291	292	332	332	324	23,7	22,9	24,9	25,4	26,4
Lebendgeborene Ausländer	188	155	177	173	135	15,3	12,1	13,3	13,2	11,0
davon männlich	81	75	80	85	58	6,6	5,9	6,0	6,5	4,7
weiblich	107	80	97	88	77	8,7	6,3	7,3	6,7	6,3
davon von verheirateten Eltern	152	123	140	143	107	12,4	9,6	10,5	10,9	8,7
von nicht verheirateten Eltern	36	32	37	30	28	2,9	2,5	2,8	2,3	2,3

Quelle: Bevölkerungsstatistik der Stadt Regensburg

2.29 Lebendgeborene nach dem Alter und der Staatsangehörigkeit der Mutter sowie nach der Geburtenfolge

	Zahl					auf 1 000 Frauen von 15 bis unter 50 Jahren bzw. der jeweils angegebenen Altersgruppe				
	2007	2008	2009	2010	2011	2007	2008	2009	2010	2011
Lebendgeborene insgesamt	1 229	1 276	1 333	1 307	1 225	30,9	31,4	32,4	31,5	29,1
davon von einer Mutter										
im Alter von										
15 bis unter 20 Jahren	35	28	24	29	23	10,3	8,2	7,1	8,6	6,7
20 bis unter 25 Jahren	144	157	141	138	116	17,0	17,8	15,5	14,9	12,4
25 bis unter 30 Jahren	335	345	348	320	325	45,1	44,7	44,4	40,3	40,1
30 bis unter 35 Jahren	407	438	468	479	449	78,7	82,1	84,9	83,7	75,0
35 bis unter 40 Jahren	252	252	288	264	257	48,5	50,1	59,2	55,5	54,4
40 bis unter 45 Jahren	54	55	63	74	48	10,1	10,2	11,8	14,0	9,2
45 bis unter 50 Jahren	2	1	1	3	4	0,4	0,2	0,2	0,6	0,8
Kinder deutscher Mütter	932	962	1 017	981	958	26,8	27,1	28,3	27,1	26,1
davon von einer Mutter										
im Alter von										
15 bis unter 20 Jahren	30	21	20	22	20	9,7	6,8	6,5	7,3	6,5
20 bis unter 25 Jahren	105	115	102	106	77	13,8	14,5	12,4	12,6	9,0
25 bis unter 30 Jahren	214	242	243	224	248	34,3	36,9	35,9	32,5	35,2
30 bis unter 35 Jahren	326	333	369	352	353	78,2	78,0	83,5	76,3	72,7
35 bis unter 40 Jahren	208	206	233	213	219	46,9	48,7	57,8	54,9	57,4
40 bis unter 45 Jahren	48	44	50	61	34	10,0	9,2	10,6	13,2	7,6
45 bis unter 50 Jahren	1	1	-	3	4	0,2	0,2	-	0,6	0,8
Kinder ausländischer Mütter	297	314	316	326	267	59,5	61,4	60,9	61,7	48,7
davon von einer Mutter										
im Alter von										
15 bis unter 20 Jahren	5	7	4	7	3	16,3	22,7	12,0	20,0	8,3
20 bis unter 25 Jahren	39	42	39	32	39	45,3	49,3	47,1	38,5	45,5
25 bis unter 30 Jahren	121	103	105	96	77	101,8	89,9	97,4	92,2	73,1
30 bis unter 35 Jahren	81	105	99	127	96	80,8	98,6	90,3	114,6	85,0
35 bis unter 40 Jahren	44	46	55	51	38	57,4	57,8	65,8	58,7	42,1
40 bis unter 45 Jahren	6	11	13	13	14	11,2	18,7	20,7	19,5	19,7
45 bis unter 50 Jahren	1	-	1	-	-	3,0	-	2,6	-	-
Lebendgeborene nach der Geburtenfolge										
als 1. Kind geboren	638	671	673	671	649	16,0	16,5	16,4	16,1	15,4
2. Kind geboren	417	442	454	447	406	10,5	10,9	11,0	10,8	9,6
3. Kind geboren	130	121	150	141	131	3,3	3,0	3,6	3,4	3,1
4. Kind geboren	33	33	40	38	28	0,8	0,8	1,0	0,9	0,7
5. u. weiteres Kind geboren	11	9	16	10	11	0,3	0,2	0,4	0,2	0,3

Quelle: Bevölkerungsstatistik der Stadt Regensburg

2.30 Gestorbene nach Geschlecht, Familienstand, Religion und Staatsangehörigkeit

	Zahl					Prozent				
	2007	2008	2009	2010	2011	2007	2008	2009	2010	2011
Gestorbene insgesamt	1 344	1 322	1 329	1 335	1 386	100,0	100,0	100,0	100,0	100,0
davon männlich	625	586	571	623	644	46,5	44,3	43,0	46,7	46,5
weiblich	719	736	758	712	742	53,5	55,7	57,0	53,3	53,5
davon ledig	178	169	172	162	161	13,2	12,8	12,9	12,1	11,6
verheiratet	512	492	472	510	544	38,1	37,2	35,5	38,2	39,2
verwitwet	537	544	567	549	543	40,0	41,1	42,7	41,1	39,2
geschieden	117	117	118	114	138	8,7	8,9	8,9	8,5	10,0
davon röm.-kath.	1 008	1 016	1 011	1 007	1 041	75,0	76,9	76,1	75,4	75,1
evangelisch ¹⁾	228	202	213	218	208	17,0	15,3	16,0	16,3	15,0
sonstige/ohne Konfession	108	104	105	110	137	8,0	7,9	7,9	8,2	9,9
Gestorbene Deutsche	1 315	1 286	1 302	1 305	1 338	97,8	97,3	98,0	97,8	96,5
davon männlich	608	566	556	601	617	45,2	42,8	41,8	45,0	44,5
weiblich	707	720	746	704	721	52,6	54,5	56,1	52,7	52,0
davon ledig	172	160	167	158	156	12,8	12,1	12,6	11,8	11,3
verheiratet	496	479	456	492	515	36,9	36,2	34,3	36,9	37,2
verwitwet	531	539	563	542	539	39,5	40,8	42,4	40,6	38,9
geschieden	116	108	116	113	128	8,6	8,2	8,7	8,5	9,2
davon röm.-kath.	1 002	1 005	1 004	999	1 030	74,6	76,0	75,5	74,8	74,3
evangelisch ¹⁾	226	201	211	217	204	16,8	15,2	15,9	16,3	14,7
sonstige/ohne Konfession	87	80	87	89	104	6,5	6,1	6,5	6,7	7,5
Gestorbene Ausländer	29	36	27	30	48	2,2	2,7	2,0	2,2	3,5
davon männlich	17	20	15	22	27	1,3	1,5	1,1	1,6	1,9
weiblich	12	16	12	8	21	0,9	1,2	0,9	0,6	1,5
davon ledig	6	9	5	4	5	0,4	0,7	0,4	0,3	0,4
verheiratet	16	13	16	18	29	1,2	1,0	1,2	1,3	2,1
verwitwet	6	5	4	7	4	0,4	0,4	0,3	0,5	0,3
geschieden	1	9	2	1	10	0,1	0,7	0,2	0,1	0,7
davon röm.-kath.	6	11	7	8	11	0,4	0,8	0,5	0,6	0,8
evangelisch ¹⁾	2	1	2	1	4	0,1	0,1	0,2	0,1	0,3
sonstige/ohne Konfession	21	24	18	21	33	1,6	1,8	1,4	1,6	2,4

¹⁾ lutherische, reformierte und unierte Landeskirchen, die in der Evang. Kirche in Deutschland (EKD) vereinigt sind; ohne evang. Freikirchen

Quelle: Bevölkerungsstatistik der Stadt Regensburg - eigene Berechnungen

2.31 Gestorbene nach dem Lebensalter und der Staatsangehörigkeit

	Zahl					auf 1 000 Einwohner der jeweils angegebenen Altersgruppe				
	2007	2008	2009	2010	2011	2007	2008	2009	2010	2011
Gestorbene insgesamt	1 344	1 322	1 329	1 335	1 386	9,3	9,0	9,0	9,0	9,2
davon im Alter von										
unter 1 Jahr	3	2	6	2	4	2,6	1,7	4,9	1,6	3,3
1 bis unter 5 Jahren	-	3	1	2	-	-	0,7	0,2	0,4	-
5 bis unter 15 Jahren	5	3	1	-	1	0,5	0,3	0,1	-	0,1
15 bis unter 25 Jahren	5	6	9	7	3	0,2	0,3	0,4	0,3	0,1
25 bis unter 35 Jahren	11	11	17	9	13	0,4	0,4	0,6	0,3	0,5
35 bis unter 45 Jahren	20	32	23	25	26	0,9	1,4	1,1	1,2	1,2
45 bis unter 60 Jahren	115	113	86	118	114	4,4	4,3	3,2	4,3	4,0
60 bis unter 65 Jahren	64	55	54	78	75	9,9	8,4	8,2	11,4	10,6
65 bis unter 70 Jahren	90	97	89	78	77	11,6	12,7	12,1	11,4	12,2
70 und mehr Jahren	1 031	1 000	1 043	1 016	1 073	58,7	55,8	56,8	53,9	55,6
Gestorbene Deutsche	1 315	1 286	1 302	1 305	1 338	10,1	9,7	9,8	9,7	9,9
davon im Alter von										
unter 1 Jahr	3	2	5	2	4	2,8	1,8	4,4	1,7	3,5
1 bis unter 5 Jahren	-	2	1	1	-	-	0,5	0,2	0,2	-
5 bis unter 15 Jahren	3	2	1	-	1	0,3	0,2	0,1	-	0,1
15 bis unter 25 Jahren	5	5	7	7	1	0,3	0,2	0,3	0,3	0,0
25 bis unter 35 Jahren	11	8	14	8	13	0,5	0,4	0,6	0,3	0,5
35 bis unter 45 Jahren	18	29	22	25	21	0,9	1,5	1,2	1,4	1,2
45 bis unter 60 Jahren	108	108	80	112	105	4,5	4,4	3,2	4,4	4,1
60 bis unter 65 Jahren	63	51	52	76	68	10,5	8,5	8,6	12,2	10,5
65 bis unter 70 Jahren	85	96	87	77	72	11,4	13,2	12,4	11,9	12,1
70 und mehr Jahren	1 019	983	1 033	997	1 053	59,1	56,0	57,5	54,1	56,0
Gestorbene Ausländer	29	36	27	30	48	2,1	2,5	1,9	2,1	3,2
davon im Alter von										
unter 1 Jahr	-	-	1	-	-	-	-	13,1	-	-
1 bis unter 5 Jahren	-	1	-	1	-	-	3,0	-	3,3	-
5 bis unter 15 Jahren	2	1	-	-	-	1,7	0,9	-	-	-
15 bis unter 25 Jahren	-	1	2	-	2	-	0,5	0,9	-	0,9
25 bis unter 35 Jahren	-	3	3	1	-	-	0,7	0,7	0,2	-
35 bis unter 45 Jahren	2	3	1	-	5	0,7	1,0	0,3	-	1,5
45 bis unter 60 Jahren	7	5	6	6	9	3,3	2,3	2,7	2,6	3,7
60 bis unter 65 Jahren	1	4	2	2	7	2,1	7,9	3,8	3,5	11,7
65 bis unter 70 Jahren	5	1	2	1	5	15,3	3,0	5,8	2,9	13,2
70 und mehr Jahren	12	17	10	19	20	37,6	47,6	25,4	43,3	41,9

Quelle: Bevölkerungsstatistik der Stadt Regensburg - eigene Berechnungen

2.32 Selbsttötungen nach Alter und Geschlecht

i n s g e s a m t	Zahl					auf 1 000 Einwohner der jeweils angegebenen Altersgruppe				
	2007	2008	2009	2010	2011	2007	2008	2009	2010	2011
Selbsttötungen insgesamt	22	16	17	20	32	0,15	0,11	0,12	0,13	0,21
davon im Alter von										
unter 30 Jahren	2	2	5	4	6	0,04	0,04	0,09	0,07	0,11
30 bis unter 45 Jahren	4	1	5	4	5	0,12	0,03	0,15	0,12	0,15
45 bis unter 60 Jahren	8	7	2	6	5	0,31	0,26	0,07	0,22	0,18
60 und mehr Jahren	8	6	5	6	16	0,25	0,19	0,15	0,18	0,49

M ä n n e r	Zahl					auf 1 000 Männer der jeweils angegebenen Altersgruppe				
	2007	2008	2009	2010	2011	2007	2008	2009	2010	2011
Selbsttötungen insgesamt	15	15	11	14	18	0,22	0,21	0,15	0,20	0,25
davon im Alter von										
unter 30 Jahren	1	1	2	2	4	0,04	0,04	0,07	0,07	0,15
30 bis unter 45 Jahren	1	1	4	4	3	0,06	0,06	0,23	0,23	0,17
45 bis unter 60 Jahren	7	7	2	3	3	0,54	0,53	0,15	0,22	0,21
60 und mehr Jahren	6	6	3	5	8	0,47	0,46	0,23	0,37	0,59

F r a u e n	Zahl					auf 1 000 Frauen der jeweils angegebenen Altersgruppe				
	2007	2008	2009	2010	2011	2007	2008	2009	2010	2011
Selbsttötungen insgesamt	7	1	6	6	14	0,09	0,01	0,08	0,08	0,18
davon im Alter von										
unter 30 Jahren	1	1	3	2	2	0,04	0,04	0,11	0,07	0,07
30 bis unter 45 Jahren	3	-	1	-	2	0,19	-	0,06	-	0,13
45 bis unter 60 Jahren	1	-	-	3	2	0,08	-	-	0,22	0,14
60 und mehr Jahren	2	-	2	1	8	0,11	-	0,10	0,05	0,42

Quelle: Polizeiliche Kriminalstatistik - eigene Berechnungen

2.33 Herkunfts- und Zielgebiete der Regensburger Wanderungsbewegung

	2007			2008		
	Deutsche	Ausländer	insgesamt	Deutsche	Ausländer	insgesamt
Zuzüge insgesamt	10 525	2 972	13 497	10 240	2 763	13 003
davon aus						
dem Landkreis Regensburg	2 256	249	2 505	2 144	204	2 348
dem übrigen Ostbayern ¹⁾	3 488	200	3 688	3 479	182	3 661
dem übrigen Bayern	2 595	298	2 893	2 464	286	2 750
dem übrigen Deutschland	1 703	323	2 026	1 880	358	2 238
dem Ausland/Unbekannt	483	1 902	2 385	273	1 733	2 006
Fortzüge insgesamt	8 678	2 594	11 272	8 761	2 435	11 196
davon in						
den Landkreis Regensburg	2 376	265	2 641	2 251	244	2 495
das übrige Ostbayern ¹⁾	2 104	120	2 224	2 240	150	2 390
das übrige Bayern	1 935	259	2 194	2 140	298	2 438
das übrige Deutschland	1 473	318	1 791	1 653	347	2 000
das Ausland/Unbekannt	790	1 632	2 422	477	1 396	1 873
Wanderungssaldo insgesamt	+ 1 847	+ 378	+ 2 225	+ 1 479	+ 328	+ 1 807
davon gegenüber						
dem Landkreis Regensburg	- 120	- 16	- 136	- 107	- 40	- 147
dem übrigen Ostbayern ¹⁾	+ 1 384	+ 80	+ 1 464	+ 1 239	+ 32	+ 1 271
dem übrigen Bayern	+ 660	+ 39	+ 699	+ 324	- 12	+ 312
dem übrigen Deutschland	+ 230	+ 5	+ 235	+ 227	+ 11	+ 238
dem Ausland/Unbekannt	- 307	+ 270	- 37	- 204	+ 337	+ 133

¹⁾ Ostbayern = Regierungsbezirke Oberpfalz und Niederbayern

2009			2010			2011		
Deutsche	Ausländer	insgesamt	Deutsche	Ausländer	insgesamt	Deutsche	Ausländer	insgesamt
9 867	2 513	12 380	9 766	2 975	12 741	10 208	3 703	13 911
2 114	214	2 328	1 967	192	2 159	2 081	188	2 269
3 273	184	3 457	3 138	209	3 347	3 515	217	3 732
2 575	286	2 861	2 615	335	2 950	2 623	296	2 919
1 660	242	1 902	1 789	337	2 126	1 674	388	2 062
245	1 587	1 832	257	1 902	2 159	315	2 614	2 929
9 005	2 367	11 372	8 962	2 271	11 233	8 727	2 696	11 423
2 303	198	2 501	2 217	225	2 442	2 236	316	2 552
2 331	151	2 482	2 288	154	2 442	2 366	164	2 530
2 209	231	2 440	2 086	249	2 335	2 116	286	2 402
1 825	266	2 091	1 907	248	2 155	1 676	310	1 986
337	1 521	1 858	464	1 395	1 859	333	1 620	1 953
+ 862	+ 146	+ 1 008	+ 804	+ 704	+ 1 508	+ 1 481	+ 1 007	+ 2 488
- 189	+ 16	- 173	- 250	- 33	- 283	- 155	- 128	- 283
+ 942	+ 33	+ 975	+ 850	+ 55	+ 905	+ 1 149	+ 53	+ 1 202
+ 366	+ 55	+ 421	+ 529	+ 86	+ 615	+ 507	+ 10	+ 517
- 165	- 24	- 189	- 118	+ 89	- 29	- 2	+ 78	+ 76
- 92	+ 66	- 26	- 207	+ 507	+ 300	- 18	+ 994	+ 976

Quelle: Bevölkerungsstatistik der Stadt Regensburg - eigene Berechnungen

2.34 Zu- und Fortzüge nach Geschlecht, Familienstand, Alter und Staatsangehörigkeit

	2007			2008		
	Deutsche	Ausländer	insgesamt	Deutsche	Ausländer	insgesamt
Zuzüge insgesamt	10 525	2 972	13 497	10 240	2 763	13 003
davon männlich	5 216	1 569	6 785	5 040	1 500	6 540
weiblich	5 309	1 403	6 712	5 200	1 263	6 463
davon ledig	8 333	1 941	10 274	8 131	1 814	9 945
verheiratet	1 545	848	2 393	1 398	797	2 195
verwitwet	143	17	160	178	17	195
geschieden	504	166	670	533	135	668
davon im Alter von						
unter 6 Jahren	427	105	532	372	93	465
6 bis unter 15 Jahren	423	69	492	496	97	593
15 bis unter 25 Jahren	4 631	1 072	5 703	4 574	1 023	5 597
25 bis unter 45 Jahren	3 932	1 474	5 406	3 703	1 289	4 992
45 bis unter 65 Jahren	850	232	1 082	800	229	1 029
65 und mehr Jahren	262	20	282	295	32	327
Fortzüge insgesamt	8 678	2 594	11 272	8 761	2 435	11 196
davon männlich	4 391	1 450	5 841	4 452	1 357	5 809
weiblich	4 287	1 144	5 431	4 309	1 078	5 387
davon ledig	6 078	1 627	7 705	6 228	1 464	7 692
verheiratet	1 870	806	2 676	1 853	812	2 665
verwitwet	193	21	214	182	13	195
geschieden	537	140	677	498	146	644
davon im Alter von						
unter 6 Jahren	510	76	586	513	69	582
6 bis unter 15 Jahren	328	73	401	374	69	443
15 bis unter 25 Jahren	2 139	765	2 904	2 103	683	2 786
25 bis unter 45 Jahren	4 548	1 381	5 929	4 684	1 297	5 981
45 bis unter 65 Jahren	815	266	1 081	782	283	1 065
65 und mehr Jahren	338	33	371	305	34	339
Wanderungssaldo insgesamt	+ 1 847	+ 378	+ 2 225	+ 1 479	+ 328	+ 1 807
davon männlich	+ 825	+ 119	+ 944	+ 588	+ 143	+ 731
weiblich	+ 1 022	+ 259	+ 1 281	+ 891	+ 185	+ 1 076
davon ledig	+ 2 255	+ 314	+ 2 569	+ 1 903	+ 350	+ 2 253
verheiratet	- 325	+ 42	- 283	- 455	- 15	- 470
verwitwet	- 50	- 4	- 54	- 4	+ 4	-
geschieden	- 33	+ 26	- 7	+ 35	- 11	+ 24
davon im Alter von						
unter 6 Jahren	- 83	+ 29	- 54	- 141	+ 24	- 117
6 bis unter 15 Jahren	+ 95	- 4	+ 91	+ 122	+ 28	+ 150
15 bis unter 25 Jahren	+ 2 492	+ 307	+ 2 799	+ 2 471	+ 340	+ 2 811
25 bis unter 45 Jahren	- 616	+ 93	- 523	- 981	- 8	- 989
45 bis unter 65 Jahren	+ 35	- 34	+ 1	+ 18	- 54	- 36
65 und mehr Jahren	- 76	- 13	- 89	- 10	- 2	- 12

2009			2010			2011		
Deutsche	Ausländer	insgesamt	Deutsche	Ausländer	insgesamt	Deutsche	Ausländer	insgesamt
9 867	2 513	12 380	9 766	2 975	12 741	10 208	3 703	13 911
4 922	1 236	6 158	4 814	1 605	6 419	5 050	2 136	7 186
4 945	1 277	6 222	4 952	1 370	6 322	5 158	1 567	6 725
7 814	1 683	9 497	7 815	1 951	9 766	8 253	2 386	10 639
1 342	688	2 030	1 302	880	2 182	1 297	1 087	2 384
162	22	184	157	24	181	163	26	189
549	120	669	492	120	612	495	204	699
362	84	446	320	101	421	360	113	473
355	90	445	375	98	473	332	113	445
4 582	942	5 524	4 397	1 106	5 503	4 813	1 251	6 064
3 443	1 167	4 610	3 625	1 392	5 017	3 613	1 845	5 458
809	212	1 021	775	241	1 016	821	353	1 174
316	18	334	274	37	311	269	28	297
9 005	2 367	11 372	8 962	2 271	11 233	8 727	2 696	11 423
4 509	1 281	5 790	4 409	1 201	5 610	4 346	1 563	5 909
4 496	1 086	5 582	4 553	1 070	5 623	4 381	1 133	5 514
6 531	1 535	8 066	6 469	1 433	7 902	6 288	1 673	7 961
1 746	680	2 426	1 732	709	2 441	1 741	875	2 616
216	26	242	199	22	221	196	17	213
512	126	638	562	107	669	502	131	633
527	84	611	498	63	561	520	77	597
345	61	406	332	67	399	310	86	396
2 283	712	2 995	2 336	696	3 032	2 136	822	2 958
4 605	1 233	5 838	4 554	1 184	5 738	4 586	1 399	5 985
873	223	1 096	867	217	1 084	832	277	1 109
372	54	426	375	44	419	343	35	378
+ 862	+ 146	+ 1 008	+ 804	+ 704	+ 1 508	+ 1 481	+ 1 007	+ 2 488
+ 413	- 45	+ 368	+ 405	+ 404	+ 809	+ 704	+ 573	+ 1 277
+ 449	+ 191	+ 640	+ 399	+ 300	+ 699	+ 777	+ 434	+ 1 211
+ 1 283	+ 148	+ 1 431	+ 1 346	+ 518	+ 1 864	+ 1 965	+ 713	+ 2 678
- 404	+ 8	- 396	- 430	+ 171	- 259	- 444	+ 212	- 232
- 54	- 4	- 58	- 42	+ 2	- 40	- 33	+ 9	- 24
+ 37	- 6	+ 31	- 70	+ 13	- 57	- 7	+ 73	+ 66
- 165	-	- 165	- 178	+ 38	- 140	- 160	+ 36	- 124
+ 10	+ 29	+ 39	+ 43	+ 31	+ 74	+ 22	+ 27	+ 49
+ 2 299	+ 230	+ 2 529	+ 2 061	+ 410	+ 2 471	+ 2 677	+ 429	+ 3 106
- 1 162	- 66	- 1 228	- 929	+ 208	- 721	- 973	+ 446	- 527
- 64	- 11	- 75	- 92	+ 24	- 68	- 11	+ 76	+ 65
- 56	- 36	- 92	- 101	- 7	- 108	- 74	- 7	- 81

Quelle: Bevölkerungsstatistik der Stadt Regensburg

2.35 Umzüge innerhalb des Stadtgebietes

	2007			2008		
	Deutsche	Ausländer	insgesamt	Deutsche	Ausländer	insgesamt
umgezogene Personen	9 293	1 937	11 230	9 357	1 920	11 277
auf 100 Einwohner ¹⁾	7,1	13,8	7,8	7,1	13,5	7,7
davon männlich	4 567	1 068	5 635	4 559	1 029	5 588
weiblich	4 726	869	5 595	4 798	891	5 689
davon ledig	6 157	984	7 141	6 324	963	7 287
verheiratet	2 104	794	2 898	1 985	798	2 783
verwitwet	337	25	362	357	22	379
geschieden	695	134	829	691	137	828
davon im Alter von						
unter 6 Jahren	686	73	759	673	68	741
6 bis unter 15 Jahren	569	116	685	516	97	613
15 bis unter 25 Jahren	2 324	340	2 664	2 358	376	2 734
25 bis unter 45 Jahren	4 071	1 175	5 246	4 148	1 150	5 298
45 bis unter 65 Jahren	1 073	207	1 280	1 053	205	1 258
65 und mehr Jahren	570	26	596	609	24	633

¹⁾ Gesamtbevölkerung (siehe Seite 54)

2009			2010			2011		
Deutsche	Ausländer	insgesamt	Deutsche	Ausländer	insgesamt	Deutsche	Ausländer	insgesamt
9 224	1 782	11 006	8 826	1 687	10 513	8 537	1 655	10 192
6,9	12,5	7,4	6,6	11,7	7,1	6,3	11,0	6,8
4 435	948	5 383	4 234	909	5 143	4 119	869	4 988
4 789	834	5 623	4 592	778	5 370	4 418	786	5 204
6 345	914	7 259	5 994	900	6 894	5 780	858	6 638
1 845	712	2 557	1 821	629	2 450	1 842	623	2 465
339	16	355	335	15	350	300	18	318
695	140	835	676	143	819	615	156	771
677	72	749	618	86	704	584	55	639
427	88	515	427	88	515	402	73	475
2 364	357	2 721	2 295	335	2 630	2 140	342	2 482
4 040	1 049	5 089	3 788	972	4 760	3 704	929	4 633
1 088	182	1 270	1 067	184	1 251	1 105	220	1 325
628	34	662	631	22	653	602	36	638

Quelle: Bevölkerungsstatistik der Stadt Regensburg - eigene Berechnungen

2.36 Geburten, Sterbefälle und natürlicher Saldo nach Monaten

Monat	Geburten									
	2007		2008		2009		2010		2011	
	insg.	dar. Ausl.	insg.	dar. Ausl.	insg.	dar. Ausl.	insg.	dar. Ausl.	insg.	dar. Ausl.
Januar	105	19	148	18	118	16	121	16	94	9
Februar	97	19	91	16	89	16	83	9	89	12
März	99	14	93	15	105	10	112	24	95	11
April	89	14	85	9	125	13	111	19	85	6
Mai	81	14	106	10	93	12	106	16	90	15
Juni	119	15	107	11	116	14	113	11	108	15
Juli	122	19	123	18	150	21	101	13	111	15
August	139	22	118	14	118	20	104	8	125	13
September	91	8	115	11	145	18	128	13	150	13
Oktober	117	12	107	11	92	14	98	10	70	7
November	107	20	84	11	90	11	113	18	100	9
Dezember	63	12	99	11	92	12	117	16	108	10
insgesamt	1 229	188	1 276	155	1 333	177	1 307	173	1 225	135

Monat	Sterbefälle									
	2007		2008		2009		2010		2011	
	insg.	dar. Ausl.	insg.	dar. Ausl.	insg.	dar. Ausl.	insg.	dar. Ausl.	insg.	dar. Ausl.
Januar	128	2	173	5	177	4	117	2	119	2
Februar	108	3	123	1	123	2	115	4	103	5
März	141	3	110	3	113	2	119	5	118	5
April	103	-	94	4	112	5	83	3	97	3
Mai	114	2	108	-	91	2	100	-	117	1
Juni	105	3	87	4	96	1	104	5	105	1
Juli	106	2	115	2	108	2	147	1	120	4
August	122	2	90	2	100	1	90	1	114	4
September	91	2	112	4	110	2	129	3	131	11
Oktober	130	7	132	5	107	4	94	1	87	1
November	103	2	104	2	90	-	106	2	130	8
Dezember	93	1	74	4	102	2	131	3	145	3
insgesamt	1 344	29	1 322	36	1 329	27	1 335	30	1 386	48

Monat	natürlicher Saldo									
	2007		2008		2009		2010		2011	
	insg.	dar. Ausl.	insg.	dar. Ausl.	insg.	dar. Ausl.	insg.	dar. Ausl.	insg.	dar. Ausl.
Januar	- 23	+ 17	- 25	+ 13	- 59	+ 12	+ 4	+ 14	- 25	+ 7
Februar	- 11	+ 16	- 32	+ 15	- 34	+ 14	- 32	+ 5	- 14	+ 7
März	- 42	+ 11	- 17	+ 12	- 8	+ 8	- 7	+ 19	- 23	+ 6
April	- 14	+ 14	- 9	+ 5	+ 13	+ 8	+ 28	+ 16	- 12	+ 3
Mai	- 33	+ 12	- 2	+ 10	+ 2	+ 10	+ 6	+ 16	- 27	+ 14
Juni	+ 14	+ 12	+ 20	+ 7	+ 20	+ 13	+ 9	+ 6	+ 3	+ 14
Juli	+ 16	+ 17	+ 8	+ 16	+ 42	+ 19	- 46	+ 12	- 9	+ 11
August	+ 17	+ 20	+ 28	+ 12	+ 18	+ 19	+ 14	+ 7	+ 11	+ 9
September	-	+ 6	+ 3	+ 7	+ 35	+ 16	- 1	+ 10	+ 19	+ 2
Oktober	- 13	+ 5	- 25	+ 6	- 15	+ 10	+ 4	+ 9	- 17	+ 6
November	+ 4	+ 18	- 20	+ 9	-	+ 11	+ 7	+ 16	- 30	+ 1
Dezember	- 30	+ 11	+ 25	+ 7	- 10	+ 10	- 14	+ 13	- 37	+ 7
insgesamt	- 115	+ 159	- 46	+ 119	+ 4	+ 150	- 28	+ 143	- 161	+ 87

Quelle: Bevölkerungsstatistik der Stadt Regensburg

2.37 Zuzüge, Fortzüge und Wanderungssaldo nach Monaten

Monat	Zuzüge									
	2007		2008		2009		2010		2011	
	insg.	dar. Ausl.	insg.	dar. Ausl.	insg.	dar. Ausl.	insg.	dar. Ausl.	insg.	dar. Ausl.
Januar	1 034	227	949	217	807	167	797	171	907	227
Februar	826	201	856	198	736	153	672	141	728	156
März	1 084	269	952	267	952	265	996	270	1 118	351
April	1 158	293	1 090	236	983	218	1 017	263	1 013	280
Mai	847	183	753	150	675	138	745	207	1 177	290
Juni	784	148	762	171	792	152	711	152	931	281
Juli	955	206	887	192	692	156	867	234	992	320
August	1 087	206	953	202	972	207	1 052	217	1 164	318
September	1 591	410	1 720	425	1 514	338	1 648	409	2 322	682
Oktober	2 360	488	2 456	409	2 712	420	2 192	492	1 533	373
November	1 080	188	904	167	821	147	1 266	242	1 220	242
Dezember	691	153	721	129	724	152	778	177	806	183
insgesamt	13 497	2 972	13 003	2 763	12 380	2 513	12 741	2 975	13 911	3 703

Monat	Fortzüge									
	2007		2008		2009		2010		2011	
	insg.	dar. Ausl.	insg.	dar. Ausl.	insg.	dar. Ausl.	insg.	dar. Ausl.	insg.	dar. Ausl.
Januar	957	277	929	169	813	153	658	111	779	185
Februar	824	178	772	166	845	163	868	217	762	168
März	1 163	322	951	246	1 114	252	1 173	287	966	243
April	992	259	972	293	1 231	426	776	159	699	116
Mai	739	169	672	121	726	187	696	128	898	182
Juni	721	177	710	126	802	147	677	109	687	171
Juli	969	237	1 008	307	835	168	817	179	877	196
August	1 307	271	1 132	244	1 143	215	1 333	289	1 495	461
September	1 165	222	1 461	269	1 353	220	1 336	246	1 709	389
Oktober	1 010	184	1 091	209	1 095	193	1 081	193	727	153
November	857	167	795	154	738	122	934	173	950	198
Dezember	568	131	703	131	677	121	884	180	874	234
insgesamt	11 272	2 594	11 196	2 435	11 372	2 367	11 233	2 271	11 423	2 696

Monat	Wanderungssaldo									
	2007		2008		2009		2010		2011	
	insg.	dar. Ausl.	insg.	dar. Ausl.	insg.	dar. Ausl.	insg.	dar. Ausl.	insg.	dar. Ausl.
Januar	+ 77	- 50	+ 20	+ 48	- 6	+ 14	+ 139	+ 60	+ 128	+ 42
Februar	+ 2	+ 23	+ 84	+ 32	- 109	- 10	- 196	- 76	- 34	- 12
März	- 79	- 53	+ 1	+ 21	- 162	+ 13	- 177	- 17	+ 152	+ 108
April	+ 166	+ 34	+ 118	- 57	- 248	- 208	+ 241	+ 104	+ 314	+ 164
Mai	+ 108	+ 14	+ 81	+ 29	- 51	- 49	+ 49	+ 79	+ 279	+ 108
Juni	+ 63	- 29	+ 52	+ 45	- 10	+ 5	+ 34	+ 43	+ 244	+ 110
Juli	- 14	- 31	- 121	- 115	- 143	- 12	+ 50	+ 55	+ 115	+ 124
August	- 220	- 65	- 179	- 42	- 171	- 8	- 281	- 72	- 331	- 143
September	+ 426	+ 188	+ 259	+ 156	+ 161	+ 118	+ 312	+ 163	+ 613	+ 293
Oktober	+ 1 350	+ 304	+ 1 365	+ 200	+ 1 617	+ 227	+ 1 111	+ 299	+ 806	+ 220
November	+ 223	+ 21	+ 109	+ 13	+ 83	+ 25	+ 332	+ 69	+ 270	+ 44
Dezember	+ 123	+ 22	+ 18	- 2	+ 47	+ 31	- 106	- 3	- 68	- 51
insgesamt	+ 2 225	+ 378	+ 1 807	+ 328	+ 1 008	+ 146	+ 1 508	+ 704	+ 2 488	+ 1 007

Quelle: Bevölkerungsstatistik der Stadt Regensburg

2.38 Bevölkerungssaldo, Eheschließungen und Ehescheidungen nach Monaten

M o n a t	Bevölkerungssaldo ¹⁾									
	2007		2008		2009		2010		2011	
	insg.	dar. Ausl.	insg.	dar. Ausl.	insg.	dar. Ausl.	insg.	dar. Ausl.	insg.	dar. Ausl.
Januar	+ 54	- 69	- 5	+ 22	- 65	- 9	+ 143	+ 55	+ 103	+ 19
Februar	- 9	- 2	+ 52	+ 19	- 143	- 33	- 228	- 100	- 48	- 37
März	- 121	- 65	- 16	+ 18	- 170	- 3	- 184	- 16	+ 129	+ 92
April	+ 152	+ 27	+ 109	- 74	- 235	- 221	+ 269	+ 71	+ 302	+ 145
Mai	+ 75	- 3	+ 79	+ 10	- 49	- 64	+ 55	+ 55	+ 252	+ 91
Juni	+ 77	- 43	+ 72	+ 24	+ 10	- 18	+ 43	+ 13	+ 247	+ 107
Juli	+ 2	- 54	- 113	- 140	- 101	- 24	+ 4	+ 35	+ 106	+ 97
August	- 203	- 76	- 151	- 60	- 153	- 29	- 267	- 96	- 320	- 149
September	+ 426	+ 161	+ 262	+ 133	+ 196	+ 107	+ 311	+ 145	+ 632	+ 258
Oktober	+ 1 337	+ 286	+ 1 340	+ 196	+ 1 602	+ 213	+ 1 115	+ 285	+ 789	+ 216
November	+ 227	+ 5	+ 89	+ 4	+ 83	+ 8	+ 339	+ 58	+ 240	+ 22
Dezember	+ 93	+ 19	+ 43	- 28	+ 37	+ 11	- 120	- 19	- 105	- 77
insgesamt	+ 2 110	+ 186	+ 1 761	+ 124	+ 1 012	- 62	+ 1 480	+ 486	+ 2 327	+ 784

M o n a t	Eheschließungen ²⁾									
	2007		2008		2009		2010		2011	
	insg.	dar. Ausl. ³⁾	insg.	dar. Ausl. ³⁾	insg.	dar. Ausl. ³⁾	insg.	dar. Ausl. ³⁾	insg.	dar. Ausl. ³⁾
Januar	82	23	84	21	52	17	61	15	50	14
Februar	52	14	48	14	58	15	38	13	33	11
März	62	25	53	16	70	17	63	16	37	11
April	76	21	81	28	90	26	79	16	65	16
Mai	120	16	143	19	94	16	145	18	122	20
Juni	126	20	129	25	156	30	126	23	125	24
Juli	145	25	151	26	105	24	108	17	124	29
August	171	42	168	29	132	20	186	34	188	33
September	111	24	128	25	156	27	165	37	192	33
Oktober	100	19	84	24	105	25	106	19	64	13
November	82	25	64	25	72	21	96	28	90	20
Dezember	83	21	118	27	89	23	117	16	104	22
insgesamt	1 210	275	1 251	279	1 179	261	1 290	252	1 194	246

M o n a t	Ehescheidungen									
	2007		2008		2009		2010		2011	
	insg.	dar. Ausl. ³⁾	insg.	dar. Ausl. ³⁾	insg.	dar. Ausl. ³⁾	insg.	dar. Ausl. ³⁾	insg.	dar. Ausl. ³⁾
Januar	43	9	46	13	42	6	51	6	39	7
Februar	47	12	49	15	47	14	47	11	31	6
März	59	13	33	10	45	13	44	13	48	5
April	55	15	41	13	36	9	29	4	42	5
Mai	61	14	42	11	33	9	53	13	49	12
Juni	29	7	51	10	75	15	33	10	30	8
Juli	40	11	39	10	43	14	49	12	33	5
August	34	10	37	8	37	9	29	9	34	6
September	38	5	36	5	47	10	55	15	58	12
Oktober	56	18	59	15	35	10	36	12	50	8
November	50	14	47	11	37	6	54	13	77	18
Dezember	51	12	40	6	57	13	34	8	42	14
insgesamt	563	140	520	127	534	128	514	126	533	106

¹⁾ einschließlich der im Laufe des Jahres stattgefundenen Einbürgerungen

²⁾ alle Eheschließungen, bei denen mindestens ein Ehegatte in Regensburg gemeldet ist

³⁾ ein Ehegatte oder beide Ehegatten sind Nichtdeutsche

Quelle: Bevölkerungsstatistik der Stadt Regensburg

2.39 Einbürgerungen

	Zahl				
	2007	2008	2009	2010	2011
Einbürgerungen insgesamt	212	216	241	242	200
davon männlich	106	113	129	102	92
weiblich	106	103	112	140	108
davon im Alter von					
unter 6 Jahren	6	10	12	15	4
6 bis unter 15 Jahren	27	21	18	23	14
15 bis unter 21 Jahren	24	23	25	31	20
21 bis unter 45 Jahren	126	146	166	144	140
45 bis unter 65 Jahren	26	15	18	28	21
65 und mehr Jahren	3	1	2	1	1
davon mit voriger Staatsbürgerschaft aus					
Afrika	12	23	30	28	16
Amerika	5	6	8	11	12
Asien	74	57	71	80	46
Australien	-	-	-	-	-
Europa	117	130	131	123	126
staatenlos	4	-	1	-	-
davon Anspruchseinbürgerungen	184	164	159	164	128
davon männlich	96	91	85	70	62
weiblich	88	73	74	94	66
davon mit voriger Staatsbürgerschaft aus					
Afrika	8	19	21	6	8
Amerika	4	3	6	6	5
Asien	64	39	59	56	36
Australien	-	-	-	-	-
Europa	105	103	73	96	79
staatenlos	3	-	-	-	-
Ermessenseinbürgerungen	28	52	82	78	72
davon männlich	10	22	44	32	30
weiblich	18	30	38	46	42
davon mit voriger Staatsbürgerschaft aus					
Afrika	4	4	9	22	8
Amerika	1	3	2	5	7
Asien	10	18	12	24	10
Australien	-	-	-	-	-
Europa	12	27	58	27	47
staatenlos	1	-	1	-	-

Quelle: Staatsangehörigkeitsstatistik der Stadt Regensburg

3

Bau- und Wohnungswesen

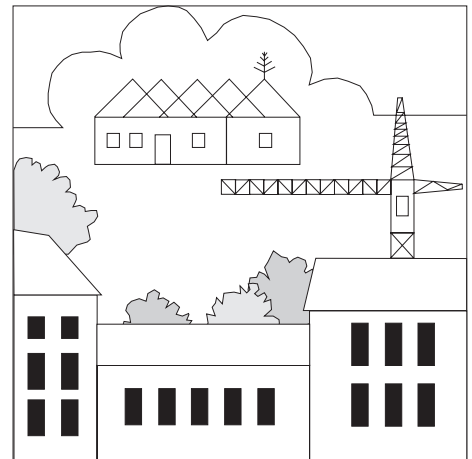

Bautätigkeitsstatistik Hochbau

Die Hochbaustatistik erstreckt sich auf genehmigungs- oder zustimmungsbedürftige sowie kenntnisgabe- oder anzeigepflichtige oder einem Genehmigungsverfahren unterliegende Baumaßnahmen, bei denen Wohnraum oder sonstiger Nutzraum geschaffen oder verändert wird. Erhebungseinheit ist das Gebäude bzw. die Baumaßnahme.

Im Nichtwohnbau werden Bagatellbauten – mit Ausnahme von Gebäuden mit Wohnraum – bis zu einem Volumen von 350 m³ Rauminhalt oder 18.000 € veranschlagten Kosten des Bauwerkes nicht erfasst. Unter Errichtung neuer Gebäude werden Neu- und Wiederaufbauten verstanden. Als Wiederaufbau gilt der Aufbau zerstörter oder abgerissener Gebäude ab Oberkante des noch vorhandenen Kellergeschosses. Baumaßnahmen an bestehenden Gebäuden sind bauliche Veränderungen an bestehenden Gebäuden durch Umbau-, Ausbau-, Erweiterungs- oder Wiederherstellungsmaßnahmen.

Baukosten

Als Baukosten werden die zum Zeitpunkt der Baugenehmigung veranschlagten Kosten der Baukonstruktion (einschließlich Erdarbeiten), die Kosten der Installation, deren betriebstechnischen Anlagen und die Kosten für betriebliche Einbauten sowie für besondere Bauausführungen erfasst. Die Baukosten enthalten auch die Umsatzsteuer.

Bauüberhang

Genehmigte Bauvorhaben, die am Ende eines Kalenderjahres noch nicht fertiggestellt sind.

Gebäude

Nach der Systematik der Bauwerke selbständig benutzbare, überdachte Bauwerke, die auf Dauer errichtet sind und von Menschen betreten werden können. Sie dienen dem Schutz von Menschen, Tieren und Sachen. Auf die Umschließung durch Wände kommt es dabei nicht an. Gebäude in diesem Sinne sind auch selbständig benutzbare unterirdische Bauwerke.

Keine Gebäude in diesem Sinne sind Unterkünfte, die nur für begrenzte Dauer errichtet oder von geringem Wohnwert sind (z. B. Gartenlauben, Baracken, Behelfsheime usw.). Keine Gebäude sind ferner behelfsmäßige Nichtwohnbauten und freistehende selbständige Konstruktionen.

Nichtwohngebäude

Nichtwohngebäude sind Gebäude, die überwiegend für Nichtwohnzwecke (gemessen an der Gesamtnutzfläche) bestimmt sind. Hierzu zählen beispielsweise gewerbliche Betriebsgebäude und Bürogebäude.

Nutzfläche

Als Nutzfläche gilt nach der DIN 277 derjenige Teil der Netto-Grundfläche (ohne Wohnfläche), welcher der Zweckbestimmung und Nutzung des Bauwerks dient. Nicht zur Nutz-

fläche gehören die Konstruktions-, Funktions- und Verkehrsflächen (Wände, Säulen, Müllschächte, Rauchabzüge, Flure, Treppenräume, Rampen etc.).

Reinzugang

Der Reinzugang von Wohnungen und Wohngebäuden ergibt sich rechnerisch aus dem Rohzugang, vermindert um den Abgang.

Rauminhalt/Umbauter Raum

Der Rauminhalt von Bauwerken, auch "Umbauter Raum" genannt, ist entsprechend der DIN 277 das von den äußeren Begrenzungsflächen eines Gebäudes eingeschlossene Volumen, d. h. das Produkt aus der überbauten Fläche und der anzusetzenden Höhe.

Wohnfläche

Zur Wohnfläche gehören Flächen von Wohn- und Schlafräumen, Küchen und Nebenräumen (Dielen, Abstellräume, Bäder und dgl. mit einer lichten Höhe von mindestens 2 m). Raumteile mit einer lichten Höhe von 1 bis 2 m werden nur mit halber Fläche, unter 1 m gar nicht angerechnet. Balkone und Loggien werden mit einer Teilfläche berücksichtigt. Nicht gezählt werden die Flächen der Zubehörräume (Keller, Waschküchen, Dachböden etc.), der Wirtschaftsräume sowie der Geschäftsräume und der zur gemeinsamen Nutzung verfügbaren Räume (Ausnahme: Wohnheime).

Wohngebäude

Wohngebäude sind Gebäude, die mindestens zur Hälfte (gemessen an der Gesamtnutzfläche) Wohnzwecken dienen. Hierzu zählen auch Ferien-, Sommer- und Wochenendhäuser mit einer Wohnfläche von 50 m² und mehr.

Wohnheime

Wohnheime sind Wohngebäude, in denen bestimmte Personengruppen gemeinschaftlich wohnen. Primär dienen sie dem Wohnen, können sowohl Wohnungen als auch Wohneinheiten enthalten und besitzen Gemeinschaftseinrichtungen (Gemeinschaftsverpflegung, Gemeinschaftsräume).

Wohnräume

Wohnräume sind Wohn- und Schlafräume mit 6 und mehr m² Wohnfläche sowie Küchen (ohne Rücksicht auf die Größe). Nicht dazu gehören Bäder, Toiletten, Flure, Abstellräume, Zubehörräume und Räume unter 6 m².

Wohnungen

Wohnungen sind Wohneinheiten, die mit Küche oder Kochnische ausgestattet sind. Eine Wohnung besteht aus einem oder mehreren Räumen, die die Führung eines Haushalts ermöglichen, darunter stets einer Küche oder einem Raum mit fest installierter Kochgelegenheit.

3.1 Wohnungsbestand in Wohn- und Nichtwohngebäuden in den Jahren 1970 bis 2011

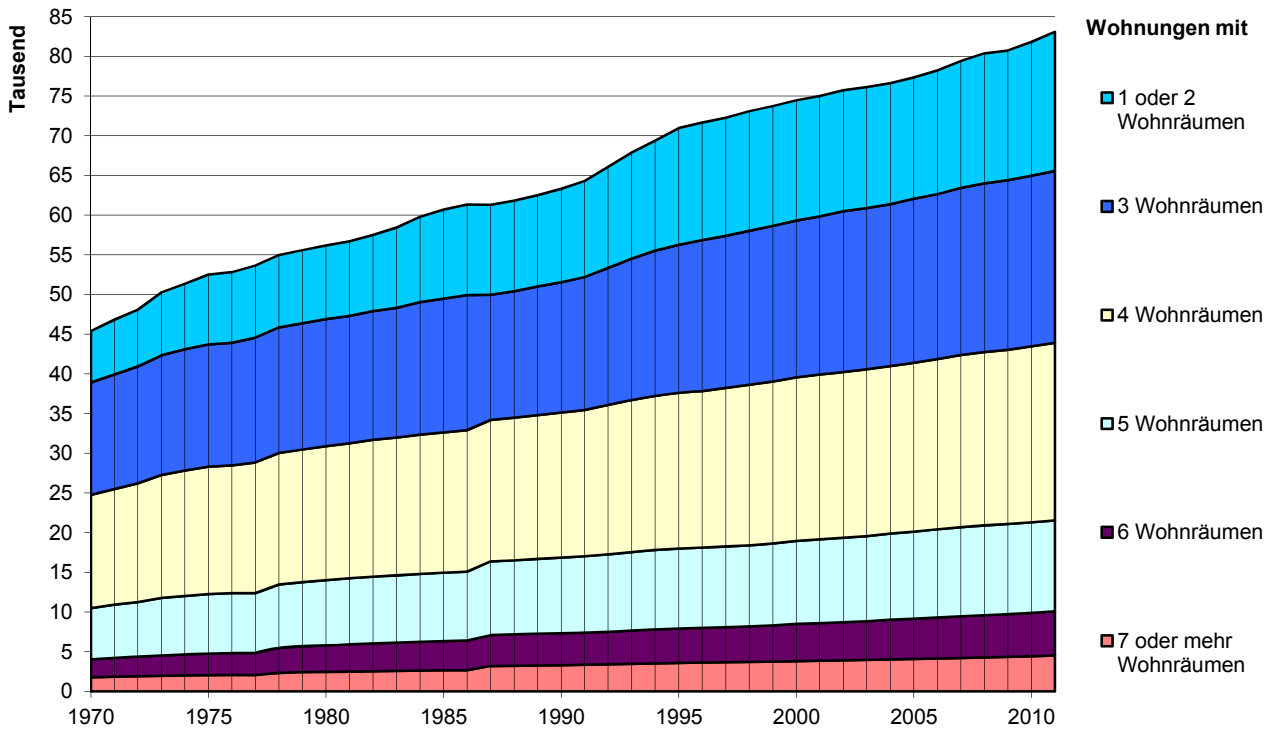

3.2 Neubau von Wohn- und Nichtwohngebäuden in den Jahren 1978 bis 2011

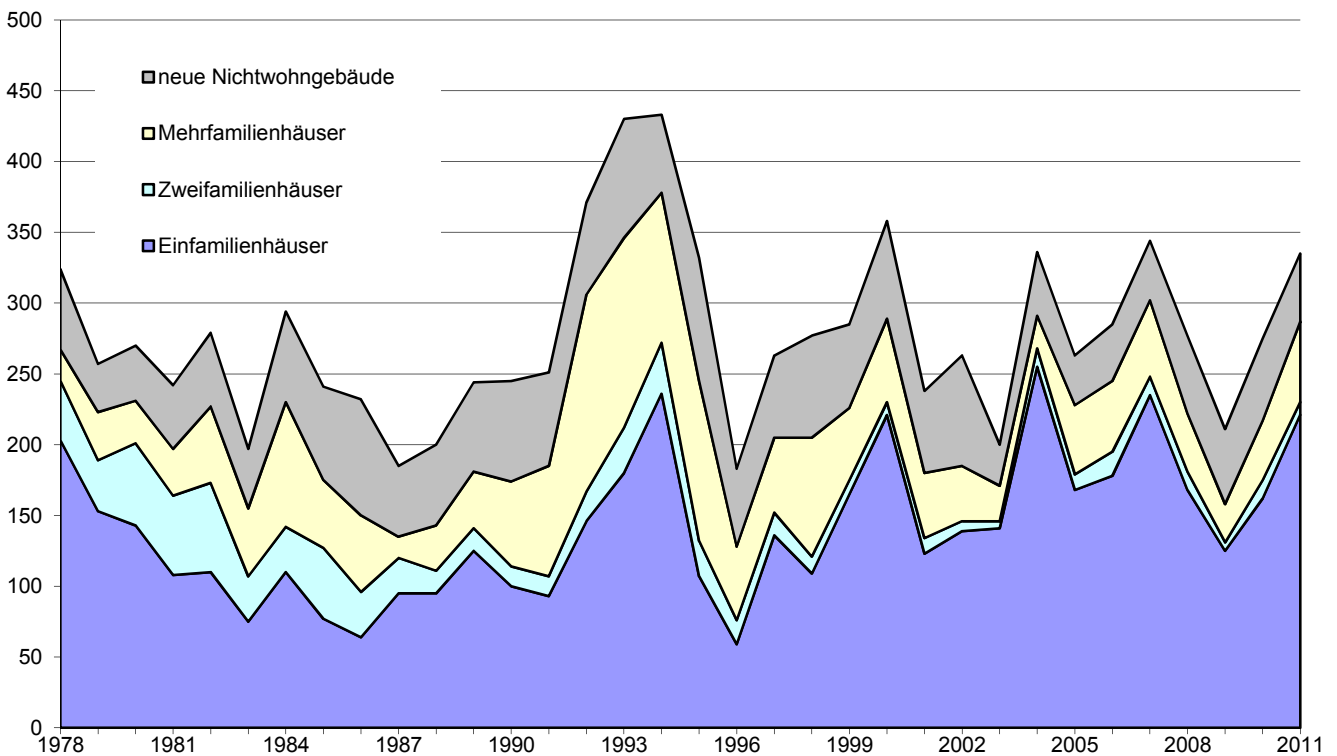

3.3 Gebäude-, Wohnungs- und Wohnraumbestand ¹⁾

J a h r	Wohnge- bäude 2)	Wohnungen in Wohn- und Nichtwohngebäuden							Wohn- räume insgesamt
		ins- gesamt	davon mit ... Wohnräumen einschließlich Küchen						
			1 oder 2	3	4	5	6	7 o. mehr	
1950	7 857	25 769
1961 ³⁾ ..	10 462	37 244
1962	10 961	39 157	135 347
1963	11 182	40 078	141 678
1964	11 376	40 994	145 470
1965	11 608	41 987	150 215
1966	11 747	43 163	8 630	13 924	11 995	5 452	1 900	1 262	154 928
1967	11 962	44 519	8 912	14 182	12 466	5 685	1 981	1 293	159 811
1968 ⁴⁾ ..	11 689	42 274	5 976	13 556	13 117	5 861	2 101	1 663	159 211
1969	12 043	44 318	6 235	13 850	13 966	6 320	2 203	1 744	167 391
1970	12 157	45 368	6 458	14 137	14 275	6 475	2 236	1 787	171 065
1971	12 435	46 811	6 888	14 436	14 570	6 696	2 354	1 867	176 034
1972	12 713	48 079	7 151	14 724	14 953	6 893	2 439	1 919	180 622
1973	12 950	50 262	7 931	15 067	15 501	7 203	2 586	1 974	187 714
1974	13 152	51 342	8 252	15 279	15 785	7 367	2 640	2 019	191 435
1975	13 288	52 495	8 807	15 400	16 009	7 506	2 720	2 053	194 766
1976	13 373	52 801	8 892	15 448	16 084	7 542	2 764	2 071	195 897
1977	14 188	54 451	9 071	15 726	16 465	7 811	3 086	2 292	203 465
1978	14 448	54 969	9 113	15 820	16 559	7 982	3 153	2 342	205 936
1979	14 701	55 583	9 217	15 903	16 691	8 093	3 271	2 408	208 819
1980	14 911	56 173	9 291	15 996	16 868	8 202	3 350	2 466	211 352
1981	15 083	56 687	9 385	16 034	17 040	8 304	3 424	2 500	213 524
1982	15 281	57 489	9 597	16 198	17 220	8 402	3 525	2 547	216 508
1983	15 410	58 417	10 120	16 325	17 373	8 454	3 575	2 570	218 896
1984	15 614	59 768	10 746	16 690	17 535	8 536	3 648	2 613	222 644
1985	15 770	60 670	11 194	16 873	17 652	8 606	3 695	2 650	225 115
1986	15 899	61 321	11 401	17 014	17 824	8 667	3 746	2 669	227 289
1987 ⁵⁾ ..	15 787	61 111	11 305	15 735	17 797	9 255	3 838	3 181	229 277
1987	15 875	61 274	11 322	15 759	17 812	9 296	3 874	3 211	230 081
1988	16 003	61 810	11 398	15 943	17 958	9 343	3 929	3 239	232 114
1989	16 164	62 498	11 507	16 185	18 096	9 438	3 993	3 279	234 730
1990	16 324	63 291	11 772	16 399	18 249	9 526	4 035	3 310	237 290
1991	16 492	64 286	12 090	16 737	18 458	9 609	4 052	3 340	240 298
1992	16 775	66 063	12 725	17 238	18 827	9 770	4 111	3 392	245 652
1993	17 106	67 867	13 362	17 823	19 144	9 861	4 211	3 466	251 165
1994	17 453	69 375	13 856	18 283	19 397	9 999	4 295	3 545	256 045
1995	17 680	70 944	14 684	18 697	19 587	10 064	4 323	3 589	259 969
1996	17 793	71 647	14 795	19 013	19 749	10 107	4 364	3 619	262 482
1997	17 974	72 250	14 872	19 142	19 975	10 164	4 440	3 657	264 913
1998	18 152	73 078	15 049	19 409	20 217	10 228	4 477	3 698	267 854
1999	18 351	73 722	15 106	19 600	20 383	10 332	4 560	3 741	270 581
2000	18 625	74 446	15 141	19 757	20 577	10 463	4 688	3 820	274 016
2001	18 787	74 990	15 166	19 919	20 735	10 559	4 745	3 866	276 381
2002	18 954	75 717	15 251	20 209	20 885	10 640	4 829	3 903	279 114
2003	19 116	76 134	15 247	20 309	21 016	10 709	4 892	3 961	281 134
2004	19 401	76 587	15 207	20 399	21 108	10 823	5 013	4 037	283 672
2005	19 629	77 344	15 300	20 626	21 299	10 949	5 089	4 081	286 737
2006	19 853	78 207	15 569	20 785	21 464	11 099	5 148	4 142	289 813
2007	20 145	79 404	15 982	21 032	21 685	11 240	5 252	4 213	293 856
2008	20 356	80 370	16 378	21 237	21 845	11 289	5 335	4 286	296 976
2009	20 503	80 732	16 357	21 367	21 937	11 336	5 387	4 348	298 788
2010	20 724	81 797	16 833	21 510	22 144	11 418	5 467	4 425	302 144
2011	20 997	83 063	17 495	21 672	22 371	11 460	5 555	4 510	305 806

¹⁾ zum jeweiligen Gebietsstand

⁴⁾ am 24.10. (Gebäude- und Wohnungszählung)

²⁾ reine Wohngebäude

⁵⁾ am 25.05. (Gebäude- und Wohnungszählung)

³⁾ am 06.06. (Gebäude- und Wohnungszählung)

Quelle: Bayerisches Landesamt für Statistik und Datenverarbeitung; Bautätigkeitsstatistik der Stadt Regensburg - eigene Berechnungen

3.4 Bauvorhaben (erteilte Baugenehmigungen) für neue Wohn- und Nichtwohngebäude sowie Baumaßnahmen an bestehenden Gebäuden

J a h r	neue Wohngebäude				neue Nichtwohngebäude				Baumaßnahmen an bestehenden Gebäuden			Veränderung der Zahl der Wohnungen insgesamt		
	Ge-bäude	Woh-nungen	Raum-inhalt in 1 000 m ³	Ver-anschl. Bau-kosten in € je m ³	Ge-bäude	Woh-nungen	Raum-inhalt in 1 000 m ³	Ver-anschl. Bau-kosten in € je m ³	Wohn- und Nicht-wohn-gebäude	Veränderung der Zahl der Wohnungen	Ver-anschl. Bau-kosten in 1 000			
1977	210	400	240	.	57	5	454	.	.	+	33	.	+	438
1978	247	592	306	.	51	22	406	.	.	+	49	.	+	663
1979	281	739	395	127	49	10	401	72	25	+	2	.	+	751
1980	225	416	269	127	40	6	413	109	59	+	34	3 259	+	456
1981	221	618	313	134	52	6	268	87	84	+	60	.	+	684
1982	158	997	329	156	54	10	436	85	54	+	29	5 743	+	1 036
1983	178	987	330	163	50	5	309	93	73	+	96	8 452	+	1 088
1984	232	1 580	509	162	79	41	2 710	67	81	+	107	17 721	+	1 728
1985	197	758	282	172	86	22	683	95	62	+	188	27 363	+	968
1986	152	444	213	173	70	17	652	121	59	+	21	9 803	+	482
1987	156	559	250	169	63	9	781	158	67	+	59	20 451	+	627
1988	143	302	181	183	65	32	1 401	78	61	+	38	25 691	+	372
1989	183	713	283	177	85	36	960	105	80	+	51	11 828	+	800
1990	256	1 233	444	183	80	17	734	132	140	+	180	33 592	+	1 430
1991	353	1 644	582	199	77	19	736	167	138	+	234	33 635	+	1 897
1992	380	1 774	601	216	86	72	993	161	150	+	171	37 549	+	2 017
1993	361	1 519	571	221	74	9	520	154	150	+	216	32 036	+	1 744
1994	256	1 398	470	223	89	16	1 106	157	145	+	168	39 375	+	1 582
1995	185	921	336	240	57	10	898	147	129	+	142	61 436	+	1 073
1996	152	388	202	223	42	1	1 070	103	111	+	26	26 335	+	415
1997	248	848	335	238	87	33	915	136	151	+	106	92 975	+	987
1998	291	819	370	214	86	2	576	134	154	+	44	48 074	+	865
1999	298	760	404	231	84	2	929	136	118	+	98	37 743	+	860
2000	187	792	344	217	72	6	859	138	126	+	89	70 099	+	887
2001	249	710	351	223	84	18	775	162	135	+	76	85 789	+	804
2002	125	376	206	225	51	9	1 743	98	103	+	67	38 483	+	452
2003	320	662	368	217	42	2	386	199	122	+	68	41 065	+	732
2004	250	845	320	226	55	-	962	89	131	+	210	39 987	+	1 055
2005	358	1 098	506	335	46	1	658	149	102	+	150	52 028	+	1 249
2006	292	1 133	441	219	58	6	1 304	77	108	+	93	32 860	+	1 232
2007	271	947	369	235	63	4	1 175	93	130	+	55	41 752	+	1 006
2008	241	867	396	236	65	-	812	87	142	+	148	46 502	+	1 015
2009	214	893	381	236	47	-	969	90	177	+	87	42 149	+	980
2010	338	1 089	426	216	57	4	399	215	181	+	53	48 130	+	1 146
2011	373	1 337	545	256	76	20	1 111	135	142	+	120	54 783	+	1 477

Quelle: Bayerisches Landesamt für Statistik und Datenverarbeitung; ab 1995 Bautätigkeitsstatistik der Stadt Regensburg

3.5 Baugenehmigungen im Wohn- und Nichtwohnbau nach Gebäudearten

J a h r	Wohnbau				Baumaßnahmen an best. Wohngebäude n	Nichtwohnbau						Baumaßnahmen an best. Nichtwoh n- gebäude n
	insgesamt	Ein-	Zwei-	Mehr- ¹⁾		insgesamt	Anstaltsgebäude	Bürogebäude	Landw.	Gewerbl.	Sonst. Nichtwoh n- gebäude	
		Familienhäuser							Betriebsgebäude			
Gebäude												
2007	271	224	7	40	96	63	2	14	1	40	6	34
2008	241	174	6	61	109	65	3	8	-	47	7	33
2009	214	159	7	48	142	47	1	9	-	32	5	35
2010	338	284	12	42	158	57	-	15	1	36	5	23
2011	373	284	12	77	126	76	3	12	1	51	9	16
Wohnungen												
2007	947	224	14	709	58	4	-	4	-	-	-	- 3
2008	867	174	12	681	141	-	-	-	-	-	-	7
2009	893	159	14	720	89	-	-	-	-	-	-	- 2
2010	1 089	284	24	781	55	4	-	4	-	-	-	- 2
2011	1 337	284	24	1 029	111	20	-	-	-	20	-	9
Wohnfläche (in 100 m²)												
2007	713	331	13	369	73	6	-	6	-	-	-	- 1
2008	679	258	12	409	129	-	-	-	-	-	-	2
2009	777	232	17	528	121	-	-	-	-	-	-	5
2010	783	407	27	349	114	3	-	3	-	-	-	- 8
2011	1 041	392	25	624	106	6	-	-	-	6	-	5
Nutzfläche (in 100 m²)												
2007	16	4	-	12	- 17	1 498	11	104	9	1 279	95	69
2008	21	9	-	12	- 65	1 236	410	49	-	756	21	86
2009	6	6	-	-	- 28	1 583	57	314	-	1 152	60	69
2010	22	-	1	21	- 3	745	-	421	3	269	52	34
2011	41	3	-	38	-	1 479	85	393	2	962	38	24
Rauminhalt (in 1 000 m³)												
2007	369	181	8	179	.	1 175	7	49	8	1 050	62	.
2008	396	140	7	249	.	812	151	21	-	630	10	.
2009	381	126	11	244	.	969	31	137	-	759	42	.
2010	426	212	15	199	.	399	-	241	2	119	37	.
2011	545	215	14	316	.	1 111	43	235	2	811	21	.
Veranschlagte Baukosten (in 1 000 €)												
2007	86 468	40 855	1 717	43 896	18 843	108 992	4 496	11 127	306	77 840	15 223	22 909
2008	93 228	32 721	1 432	59 075	26 181	70 933	20 358	3 197	-	43 705	3 673	20 321
2009	90 019	30 793	2 718	56 508	31 851	87 509	6 000	21 922	-	46 814	12 773	10 298
2010	91 945	48 592	3 721	39 632	34 023	85 889	-	55 909	95	15 505	14 380	14 107
2011	139 554	53 968	3 914	81 672	35 996	150 396	18 858	61 157	103	64 880	5 398	18 787

¹⁾ einschließlich Wohnheime

Quelle: Bautätigkeitsstatistik der Stadt Regensburg

3.6 Baufertigstellungen von Wohngebäuden, Nichtwohngebäuden und von Baumaßnahmen an bestehenden Gebäuden

J a h r	neue Wohngebäude							neue Nichtwohngebäude				Bestehende Gebäude			Wohnungen ins- ge- sam
	Gebäude				Woh- nungen	Raum- inhalt in 1 000 m ³	Ver- ansch. Bau- kosten in € je m ³	Ge- bäude	Woh- nungen	Raum- inhalt in 1 000 m ³	Ver- ansch. Bau- kosten in € je m ³	Wohn- und Nicht- wohn- gebäude	Woh- nungen	Ver- ansch. Bau- kosten in Mio. €	
	ins- ge- sam	Ein- familien- häuser	Zwei- familien- häuser	Mehr- familien- häuser ¹⁾											
1977	186	135	33	18	383	212	114,7	37	19	329	95,2	34	23	5,5	425
1978	267	203	42	22	502	291	116,7	57	10	378	79,7	33	31	4,0	543
1979	223	153	36	34	514	270	119,1	34	9	342	99,3	20	29	4,6	552
1980	231	143	58	30	578	309	123,3	39	33	273	59,0	37	24	3,0	635
1981	197	108	56	33	535	284	129,6	45	9	313	107,4	56	36	4,9	580
1982	227	110	63	54	796	360	132,7	52	10	390	86,4	66	42	7,0	848
1983	155	75	32	48	929	283	148,8	42	9	339	84,2	54	51	3,7	989
1984	230	110	32	88	1 328	452	161,6	64	10	491	101,7	73	72	6,7	1 410
1985	175	77	50	48	753	270	167,5	66	11	458	100,5	58	182	12,2	946
1986	150	64	32	54	666	242	170,1	82	11	2 637	56,7	57	41	8,8	718
1987	135	95	25	15	406	186	168,7	50	4	425	95,7	59	19	22,8	429
1988	143	95	16	32	528	236	168,0	57	9	473	141,2	46	39	6,7	576
1989	181	125	16	40	562	259	174,9	63	45	610	112,7	71	53	10,4	660
1990	174	100	14	60	688	273	181,7	71	7	1 356	89,0	76	52	26,5	747
1991	185	93	14	78	838	318	184,4	66	40	1 200	117,7	93	151	20,3	1 029
1992	306	146	21	139	1 584	538	201,8	65	43	579	159,7	137	197	31,1	1 824
1993	346	180	32	134	1 630	569	203,5	84	10	719	158,0	125	195	24,1	1 835
1994	378	236	36	106	1 389	541	222,3	55	12	541	121,8	154	184	31,2	1 585
1995	245	107	25	113	1 501	457	238,1	87	18	993	191,9	101	84	27,7	1 603
1996	128	59	17	52	618	229	224,7	55	6	691	144,7	108	108	28,8	732
1997	205	136	16	53	580	263	226,7	58	3	1 252	105,5	119	89	48,7	672
1998	205	109	12	84	842	310	234,9	72	26	585	137,9	99	60	40,4	928
1999	226	165	10	51	633	285	219,0	59	8	665	128,5	124	64	41,1	705
2000	289	221	9	59	747	357	216,0	69	3	453	152,2	115	27	37,2	777
2001	180	123	11	46	495	239	216,9	58	1	1 093	137,9	118	104	87,7	600
2002	185	139	7	39	687	353	224,8	78	19	1 126	122,7	83	18	28,1	724
2003	171	141	5	25	392	222	227,7	29	1	450	166,1	103	57	45,5	450
2004	291	255	13	23	477	290	219,4	45	6	1 176	98,1	111	62	56,7	545
2005	228	168	11	49	627	298	219,2	35	-	410	183,4	95	117	34,2	744
2006	245	178	17	50	848	323	216,0	40	-	660	118,1	83	58	23,9	906
2007	302	235	13	54	1 064	450	345,0	42	1	887	75,3	100	150	40,9	1 215
2008	222	168	13	41	895	341	224,1	55	1	759	106,2	119	116	49,2	1 012
2009	158	125	6	27	393	203	243,8	53	2	568	101,9	151	- 8	48,2	387
2010	217	162	13	42	961	369	252,9	58	-	1 379	101,3	132	104	39,3	1 065
2011	287	221	9	57	1 178	445	239,3	48	-	530	165,9	166	115	43,5	1 293

¹⁾ einschließlich Wohnheime

Quelle: Bautätigkeitsstatistik der Stadt Regensburg

3.7 Zu- und Abgang sowie Bestand an Wohngebäuden, Wohnungen und Wohnräumen

J a h r	neue Wohngebäude	Wohnungen in Wohn- und Nichtwohngebäuden ¹⁾							Wohnräume
		insgesamt	davon mit ... Wohnräumen einschließlich Küchen						
			1 oder 2	3	4	5	6	7 o. mehr	
Zugang (Baufertigstellungen)									
2007	306	1 215	413	250	224	144	109	75	4 132
2008	222	1 012	397	221	180	54	84	76	3 311
2009	158	387	- 21	139	96	52	55	66	1 927
2010	221	1 065	476	143	207	82	80	77	3 356
2011	284	1 293	665	175	230	46	90	87	3 765
Abgang (Abbruch und Umbau)									
2007	14	18	-	3	3	3	5	4	89
2008	13	46	1	16	20	5	1	3	191
2009	10	16	-	8	1	4	1	2	69
2010	-	-	-	-	-	-	-	-	-
2011	11	27	3	13	3	4	2	2	103
Reinzugang									
2007	292	1 197	413	247	221	141	104	71	4 043
2008	211	966	396	205	160	49	83	73	3 120
2009	147	362	- 21	130	92	47	52	62	1 812
2010	221	1 065	476	143	207	82	80	77	3 356
2011	273	1 266	662	162	227	42	88	85	3 662
Bestand am Jahresende ²⁾									
2007	20 145	79 404	15 982	21 032	21 685	11 240	5 252	4 213	293 856
2008	20 356	80 370	16 378	21 237	21 845	11 289	5 335	4 286	296 976
2009	20 503	80 732	16 357	21 367	21 937	11 336	5 387	4 348	298 788
2010	20 724	81 797	16 833	21 510	22 144	11 418	5 467	4 425	302 144
2011	20 997	83 063	17 495	21 672	22 371	11 460	5 555	4 510	305 806

¹⁾ einschließlich Baumaßnahmen an bestehenden Gebäuden

²⁾ zum jeweiligen Gebietsstand

Quelle: Bautätigkeitsstatistik der Stadt Regensburg

3.8 Fertiggestellte neue Wohngebäude nach Bauherren

J a h r	ins- gesamt	Öffentliche Bauherren und Organisationen ohne Erwerbs- charakter	Unternehmen			Private Haushalte
			ins- gesamt	davon		
				Wohnungs- unternehmen	Sonstige Unternehmen	
Wohngebäude						
2007	302	-	192	166	26	110
2008	222	-	106	.	.	116
2009	158	-	82	79	3	76
2010	217	3	113	109	4	101
2011	287	-	207	204	3	80
Wohnungen						
2007	1 064	-	932	906	26	132
2008	895	-	752	.	.	143
2009	393	-	256	254	2	137
2010	961	96	756	746	10	109
2011	1 178	-	1 062	1 059	3	116
Wohnfläche (in 100 m²)						
2007	824	-	645	607	38	179
2008	671	-	471	.	.	200
2009	390	-	230	228	2	160
2010	717	20	538	521	17	158
2011	818	-	676	668	8	142
Rauminhalt (in 1 000 m³)						
2007	450	-	340	322	18	110
2008	341	-	221	.	.	120
2009	203	-	112	110	1	91
2010	369	10	263	253	10	96
2011	445	-	362	356	6	83
Veranschlagte Baukosten (in 1 000 €)						
2007	97 667	-	72 817	69 135	3 682	24 850
2008	76 449	-	48 474	.	.	27 975
2009	49 489	-	27 920	27 611	309	21 569
2010	93 300	8 685	60 428	58 157	2 271	24 187
2011	106 474	-	85 267	84 038	1 229	21 207

Quelle: Bautätigkeitsstatistik der Stadt Regensburg

3.9 Baufertigstellungen im Wohn- und Nichtwohnbau nach Gebäudearten

J a h r	Wohnbau				Baumaßnahmen an best. Wohngebäude n	Nichtwohnbau						Baumaßnahmen an best. Nichtwohngebäuden
	insgesamt	Ein-	Zwei-	Mehr- ¹⁾		insgesamt	Anstaltsgebäude	Bürogebäude	Landw.	Gewerbl.	Sonst. Nichtwohngebäude	
		Familienhäuser							Betriebsgebäude			
Gebäude												
2007	302	235	13	54	78	42	-	9	1	28	4	22
2008	222	168	13	41	85	55	1	6	1	40	7	34
2009	158	125	6	27	113	53	-	11	1	35	6	38
2010	217	162	13	42	104	58	3	14	1	33	7	28
2011	287	221	9	57	147	48	1	7	1	36	3	19
Wohnungen												
2007	1 064	235	26	803	139	1	-	1	-	-	-	11
2008	895	168	26	701	121	1	-	1	-	-	-	- 5
2009	393	125	12	256	- 4	2	-	1	-	1	-	- 4
2010	961	162	26	773	100	-	-	-	-	-	-	4
2011	1 178	221	18	939	107	-	-	-	-	-	-	8
Wohnfläche (in 100 m²)												
2007	824	324	26	474	131	1	-	1	-	-	-	9
2008	671	256	25	390	84	1	-	1	-	-	-	- 9
2009	390	193	12	185	74	4	-	2	-	2	-	0
2010	717	244	29	444	113	-	-	-	-	-	-	4
2011	818	314	17	487	130	-	-	-	-	-	-	- 3
Nutzfläche (in 100 m²)												
2007	15	1	-	14	- 67	1 100	-	518	9	508	65	16
2008	6	4	-	2	- 23	1 152	6	13	4	1 036	93	38
2009	8	1	-	7	- 21	821	-	230	11	516	64	43
2010	21	8	-	13	- 44	1 650	69	478	3	963	137	38
2011	22	-	-	22	- 18	1 164	397	268	2	489	8	24
Rauminhalt (in 1 000 m³)												
2007	450	186	16	248	.	887	-	290	8	549	40	.
2008	341	143	17	181	.	759	3	8	2	691	55	.
2009	203	102	7	94	.	568	-	119	5	401	43	.
2010	369	135	17	217	.	1 379	38	186	2	1 066	87	.
2011	445	162	9	274	.	530	143	188	2	194	3	.
Veranschlagte Baukosten (in 1 000 €)												
2007	97 667	40 781	3 538	53 348	22 562	66 772	-	35 192	306	22 357	8 917	18 350
2008	76 449	32 507	3 477	40 465	18 122	80 668	821	1 013	96	61 932	16 806	31 118
2009	49 489	23 538	1 494	24 457	26 021	57 925	-	19 295	102	27 526	11 001	22 181
2010	93 300	32 646	3 784	56 870	27 924	139 775	11 900	32 067	95	68 889	26 824	11 327
2011	106 474	37 093	2 623	66 758	34 893	87 993	16 433	44 742	103	25 904	811	8 627

¹⁾ einschließlich Wohnheime

Quelle: Bautätigkeitsstatistik der Stadt Regensburg

3.10 Bauüberhang im Wohn- und Nichtwohnbau

J a h r	Errichtung neuer Gebäude							
	unter Dach (rohbaufertig)		noch nicht unter Dach		noch nicht begonnen		Bauüberhang insgesamt ¹⁾	
	Gebäude	Wohnungen	Gebäude	Wohnungen	Gebäude	Wohnungen	Gebäude	Wohnungen
1968	195	809	39	279	81	443	315	1 531
1969	120	903	83	282	107	553	310	1 738
1970	258	1 125	101	515	151	568	510	2 208
1971	279	1 252	70	625	64	286	413	2 163
1972	294	1 977	50	396	78	669	422	3 042
1973	265	1 748	27	201	53	516	345	2 465
1974	148	1 034	45	109	60	491	253	1 634
1975	96	322	49	76	59	456	204	854
1976	122	827	56	78	30	240	208	1 145
1977	154	332	97	149	29	227	280	708
1978	155	346	60	220	44	232	259	798
1979	189	381	76	123	114	473	422	1 005
1980	222	467	78	158	64	68	427	731
1981	243	379	51	209	86	186	459	831
1982	198	376	32	220	75	360	371	1 001
1983	163	688	67	358	91	148	402	1 285
1984	144	343	50	562	114	528	390	1 541
1985	162	720	33	120	144	576	420	1 518
1986	117	386	55	207	152	591	400	1 257
1987	149	492	49	222	124	570	401	1 393
1988	155	512	61	140	91	252	391	1 001
1989	145	457	79	353	84	147	401	1 048
1990	161	468	96	598	114	259	523	1 540
1991	237	769	151	473	137	839	715	2 373
1992	335	1 097	98	589	164	524	793	2 451
1993	303	904	148	869	128	240	784	2 276
1994	274	1 364	43	156	140	469	644	2 213
1995	170	551	48	176	133	682	552	1 646
1996	176	344	44	239	129	527	536	1 254
1997	151	673	67	197	136	393	552	1 416
1998	191	630	26	108	217	477	666	1 345
1999	221	762	39	152	248	321	718	1 380
2000	195	589	55	244	141	218	598	1 254
2001	179	653	58	146	227	340	672	1 270
2002	132	237	26	90	182	331	547	855
2003	226	422	18	107	221	368	675	1 068
2004	215	497	30	203	157	521	617	1 447
2005	247	783	60	220	211	554	730	1 807
2006	357	871	43	256	161	329	791	1 827
2007	272	760	69	345	165	275	755	1 614
2008	230	455	73	204	138	441	705	1 392
2009	238	881	57	188	169	477	743	1 852
2010	251	700	137	598	169	302	869	1 851
2011	369	713	43	252	200	587	893	1 773

¹⁾ ab 1979 einschließlich Baumaßnahmen an bestehenden Gebäuden

Quelle: Bayerisches Landesamt für Statistik und Datenverarbeitung

4

Wirtschaft

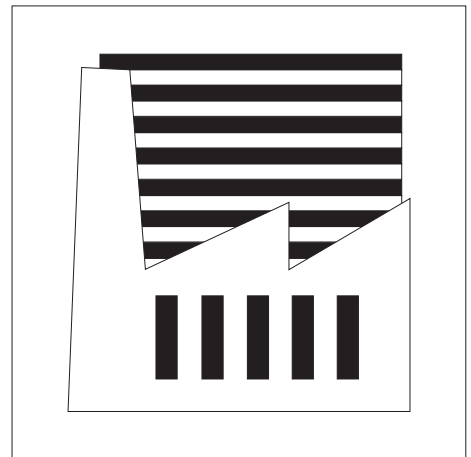

Arbeitsstunden (Bauhauptgewerbe)

Alle auf Baustellen, Bauhöfen und Werkstätten im Bundesgebiet von den Beschäftigten tatsächlich geleisteten Stunden ohne diejenigen für Bürotätigkeit.

Arbeitsstunden (Verarbeitendes Gewerbe)

Die Summe aller geleisteten Stunden der Beschäftigten unter Einbeziehung von Überstunden, Sonn- und Feiertagsstunden und dgl. Unberücksichtigt bleiben ausgefallene oder versäumte Arbeitsstunden, auch wenn sie bezahlt werden.

Auftragseingang (Bauhauptgewerbe)

Die im abgelaufenen Kalendermonat bzw. Kalenderjahr neu eingegangenen und vom Betrieb fest akzeptierten Bauaufträge entsprechend der Verdingungsordnung für Bauleistungen (VOB).

Bauhauptgewerbe

Zum Bauhauptgewerbe gehören gemäß dem Gesetz über die Statistik im Produzierenden Gewerbe (ProdGewStatG) die Gruppen "Vorbereitende Baustellenarbeiten" und "Hoch- und Tiefbau". Die Statistik des Bauhauptgewerbes enthält aggregierte Ergebnisse dieser beiden Gruppen für Betriebe mit 20 oder mehr Beschäftigten sowie auf alle Betriebe dieser Gruppen hochgerechnete Ergebnisse.

Beschäftigte (Verarbeitendes Gewerbe)

Alle im Betrieb tätigen Personen, wie tätige Inhaber und Mitinhaber, alle in einem arbeitsrechtlichen Verhältnis stehenden Personen, ferner unbezahlt mithelfende Familienangehörige, soweit sie mindestens ein Drittel der üblichen Arbeitszeit tätig sind.

Betriebe (Bauhauptgewerbe)

Örtlich getrennte Niederlassungen von Unternehmen. Dazu gehören Haupt- und selbständige Zweigniederlassungen sowie Arbeitsgemeinschaften (Argen), außerdem Einbetriebsunternehmen.

Betriebe (Verarbeitendes Gewerbe)

Örtlich getrennte Niederlassungen von Unternehmen. Hierzu zählen örtlich getrennte Produktions-, Verwaltungs- und Hilfsbetriebe (z. B. Montage, Reparaturen) und mit dem Betrieb örtlich verbundene oder in dessen Nähe liegende Verwaltungs- und Hilfsbetriebsteile.

Bruttoinlandsprodukt (BIP)

Das BIP misst die gesamte Produktion von Waren und Dienstleistungen im Inland nach Abzug der (in diese Produktion einfließenden) Vorleistungen und stellt demzufolge einen gesamtwirtschaftlichen Produktionsindikator dar, der die in einer bestimmten Periode erbrachte wirtschaftliche Gesamtleistung zum Ausdruck bringt. Die Bewertung erfolgt

zu Marktpreisen, so dass im BIP Produktions- und Importabgaben enthalten und Subventionen nicht enthalten sind.

Bruttolohn-, Bruttogehaltssumme (Verarbeitendes Gewerbe)

Die Bruttobezüge der Arbeiter (einschließlich der gewerblichen Auszubildenden) und Angestellten (einschließlich der leitenden Angestellten, kfm. und technischen Auszubildenden). Enthalten sind alle Arten von Zuschlägen (z. B. Akkord- oder Schichtarbeit), Vergütungen und Gratifikationen. Nicht enthalten sind die Pflichtbeiträge des Arbeitgebers zur Sozialversicherung sowie andere Aufwendungen, die kein Arbeitseinkommen darstellen (z. B. Kantinenzuschuss).

Bruttowertschöpfung (BWS)

Die BWS ergibt sich als Differenz aus den Produktionswerten und den Vorleistungen in den einzelnen Wirtschaftsbereichen; sie umfasst – wie das Bruttoinlandsprodukt – also jeweils nur den im Produktionsprozess geschaffenen Mehrwert. Die BWS ist bewertet zu Herstellungspreisen. Damit sind in der Bruttowertschöpfung zwar die empfangenen Gütersubventionen berücksichtigt, nicht jedoch die auf die Güter zu zahlenden Steuern (Gütersteuern als Teil der Produktionsabgaben).

Umsatz (Bauhauptgewerbe)

Als Umsatz gelten die dem Finanzamt für die Umsatzsteuer zu meldenden steuerbaren Beträge im Bundesgebiet einschließlich dem Umsatz aus Nachunternehmertätigkeit und der Vergabe von Teilleistungen an Nachunternehmer. Zum Umsatz zählen auch Anzahlungen für Teilleistungen oder Vorauszahlungen vor Ausführung der entsprechenden Lieferung oder Leistungen ab 5.000 €. Der Gesamtumsatz enthält außerdem den baugewerblichen Umsatz (Umsatz aus Bauleistungen), die Handels- und sonstigen Umsätze.

Umsatz (Verarbeitendes Gewerbe)

Alle in Rechnung gestellten Lieferungen und Leistungen (einschließlich Reparaturen, Lohnarbeiten, Montagen und Lohnveredelungsarbeiten) ohne Rücksicht auf den Zeitpunkt der Lieferung. Angegeben sind die Rechnungsendbeträge (Fakturenwerte) ohne die in Rechnung gestellte Mehrwertsteuer, jedoch einschließlich der darin enthaltenen Verbrauchsteuern sowie der Kosten für Fracht, Verpackung, Porto usw., auch wenn diese gesondert berechnet werden.

Verarbeitendes Gewerbe

Das Verarbeitende Gewerbe einschließlich Bergbau und Gewinnung von Steinen und Erden erfasst alle Produktionsbetriebe der Industrie und des verarbeitenden Handwerks von Unternehmen mit 20 und mehr Beschäftigten. Grundlage für die Zuordnung der Betriebe ist die "Klassifikation der Wirtschaftszweige", Ausgabe 2008 (WZ 2008), basierend auf der Systematik der Wirtschaftszweige der Europäischen Gemeinschaft (NACE Rev.2).

4.1 Verarbeitendes Gewerbe in den Jahren 1978 bis 2011

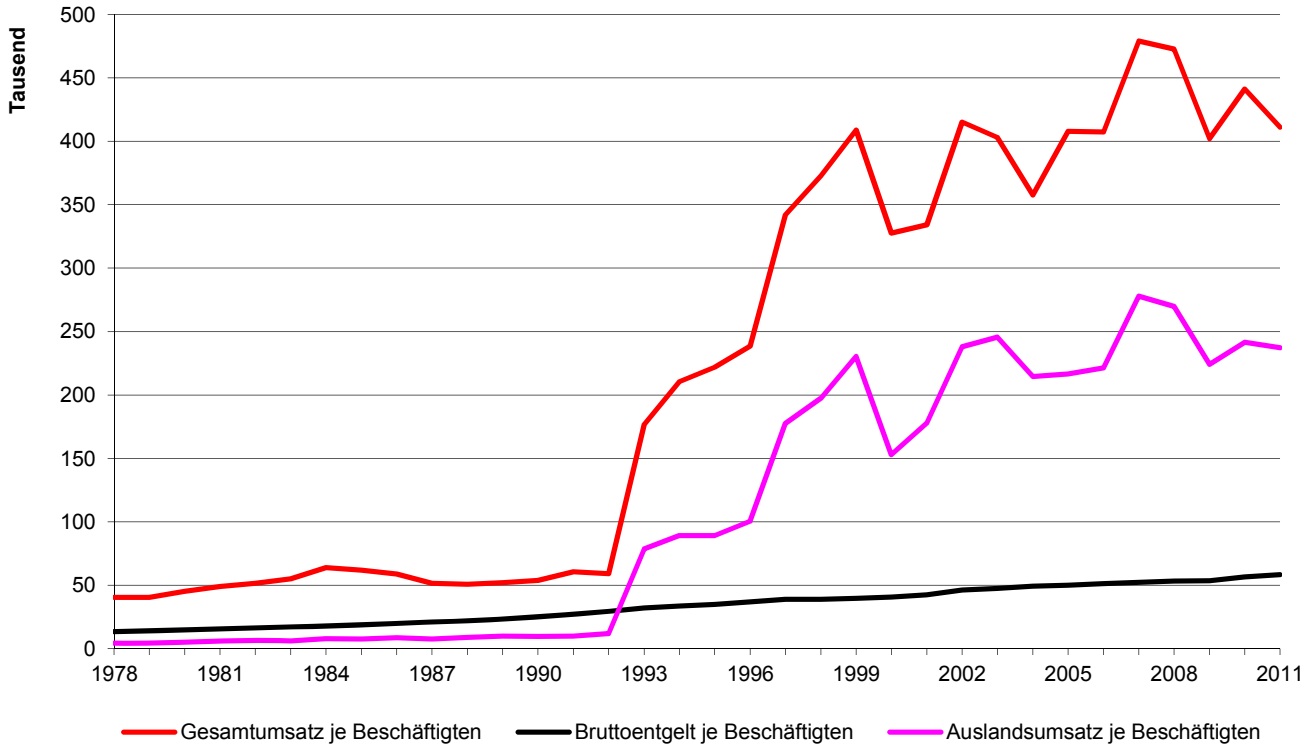

4.2 Beschäftigte im Verarbeitenden Gewerbe nach Monaten im Jahr 2011 und im Durchschnitt der Jahre 2001 bis 2010

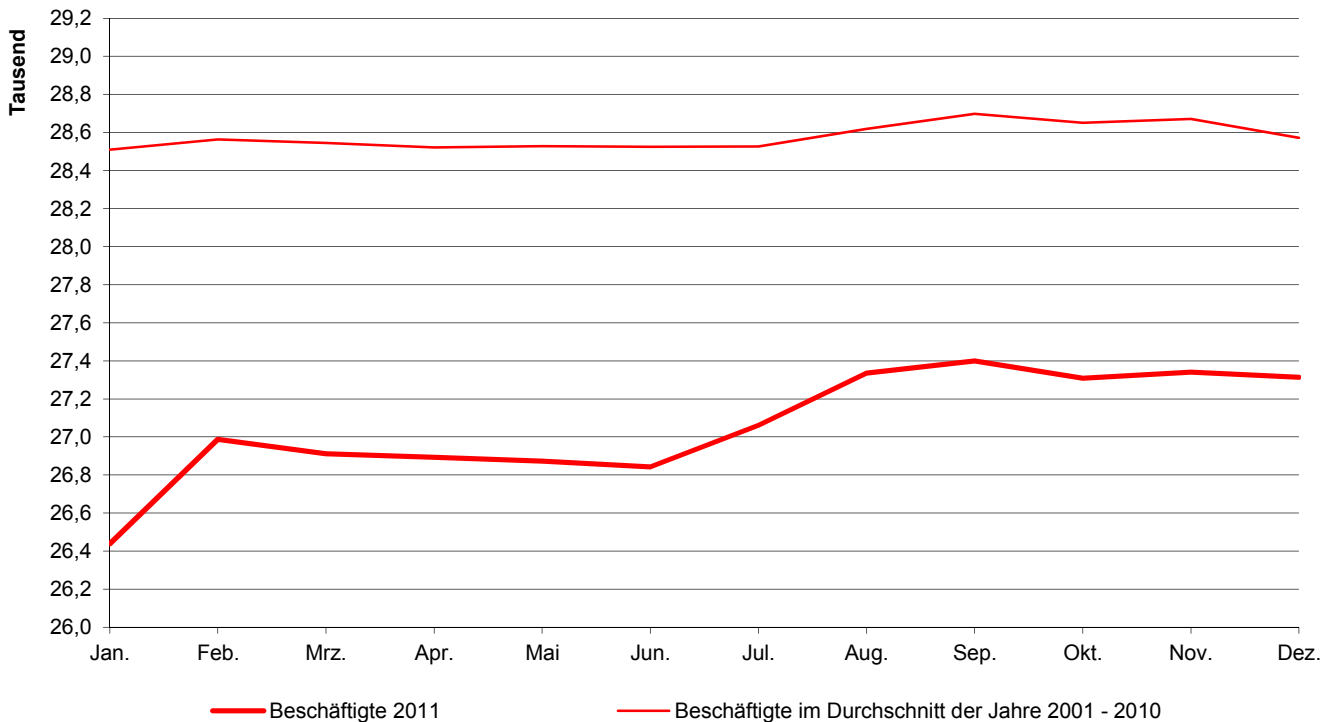

4.3 Bruttoinlandsprodukt - Indizes für die Jahre 1991 bis 2009 (1991 = 100)

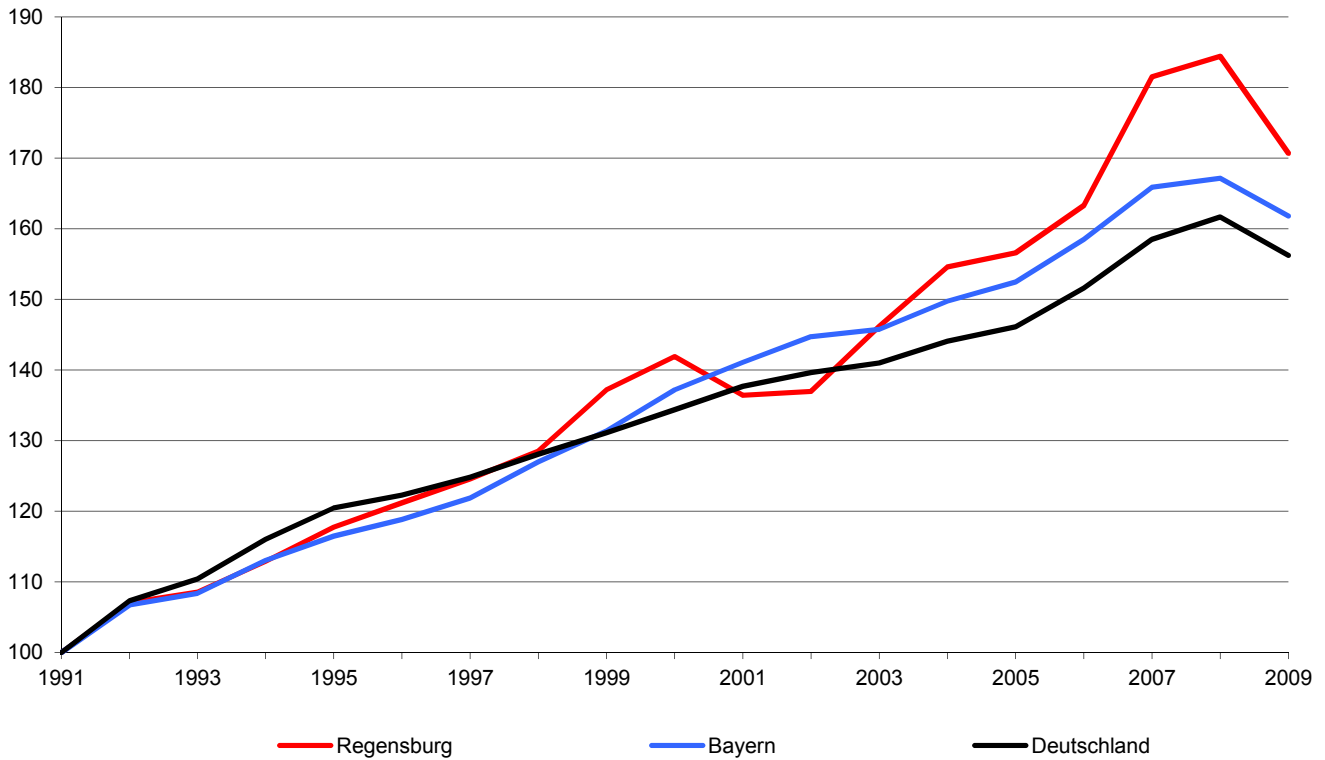

4.4 Insolvenzverfahren in den Jahren 1977 bis 2011

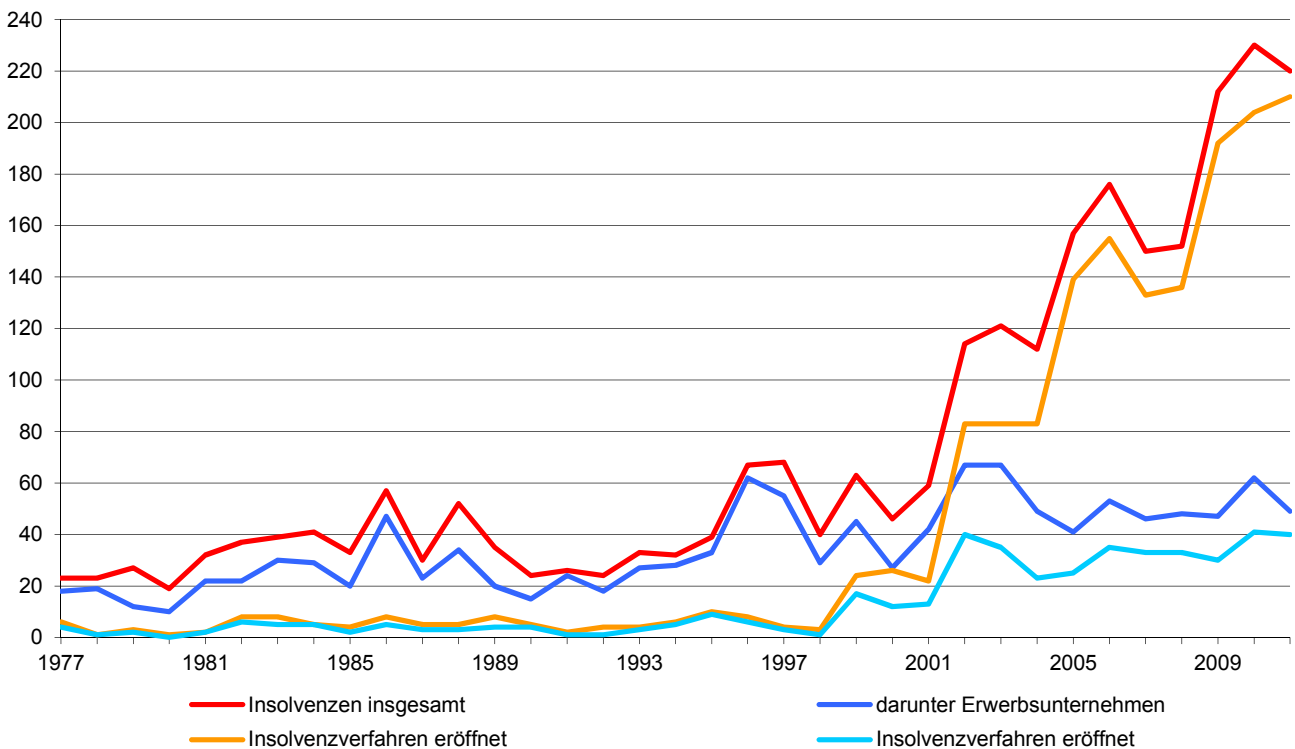

4.5 Betriebe im Verarbeitenden Gewerbe ^{1) 2)}

Wirtschaftsgliederung	Betriebe (im Jahresdurchschnitt)				
	2007	2008	2009	2010	2011
Betriebe insgesamt	75	75	73	68	67
davon					
Herstellung von Nahrungs- u. Futtermitteln	11	11	11
Getränkeherstellung	1	1	1
Herst. v. Druckerzeugn., Vervielfält. v. Ton-, Bild-, Datenträger ..	9	9	8	8	8
Herstellung von chemischen Erzeugnissen	2	2	2	1	1
Herstellung von pharmazeutischen Erzeugnissen	1	1	1
Herstellung von Gummi- und Kunststoffwaren	2	2	2	2	2
Herst. v. Glaswaren, Keramik, Verarb. v. Steinen u. Erden	6	7	7	7	7
Metallerzeugung und -bearbeitung	1	1	1	1	1
Herstellung von Metallerzeugnissen	7	7	8	7	7
Herstellung von DV-Geräten, elektron. und opt. Erzeugnissen	6	4	4
Herstellung von elektr. Ausrüstungen	7	9	8
Maschinenbau	12	12	8	7	7
Herstellung von Kraftwagen und Kraftwagenteilen	2	2	4	3	3
Herstellung von Möbeln	1	1	1
Herstellung von sonstigen Waren	2	2	2
Reparatur und Instandhaltung v. Maschinen und Ausrüstungen	4	3	3

¹⁾ Betriebe von Unternehmen mit 20 und mehr Beschäftigten

²⁾ wegen der Umstellung der Klassifikation der Wirtschaftszweige von der Ausgabe 2003 (WZ 2003) auf die Ausgabe 2008 (WZ 2008) sind die Zahlen ab dem Jahr 2009 mit den Vorjahren nicht vergleichbar

Quelle: Bayerisches Landesamt für Statistik und Datenverarbeitung

4.6 Beschäftigte im Verarbeitenden Gewerbe ^{1) 2)}

Wirtschaftsgliederung	Beschäftigte				
	2007	2008	2009	2010	2011
Beschäftigte insgesamt	29 591	29 222	28 083	27 302	28 299
darunter					
Herstellung von Nahrungs- u. Futtermitteln	852	794	816
Getränkeherstellung
Herst. v. Druckerzeugn., Vervielfält. v. Ton-, Bild-, Datenträger ..	645	642	563	535	538
Herstellung von chemischen Erzeugnissen
Herstellung von pharmazeutischen Erzeugnissen
Herstellung von Gummi- und Kunststoffwaren
Herst. v. Glaswaren, Keramik, Verarb. v. Steinen u. Erden	223	246	253	260	267
Metallerzeugung und -bearbeitung
Herstellung von Metallerzeugnissen	655	631	604	588	584
Herstellung von DV-Geräten, elektron. und opt. Erzeugnissen	4 258	4 216	4 360
Herstellung von elektr. Ausrüstungen	10 489	10 511	11 073
Maschinenbau	439	439	296	241	281
Herstellung von Kraftwagen und Kraftwagenteilen
Herstellung von Möbeln
Herstellung von sonstigen Waren
Reparatur und Instandhaltung v. Maschinen und Ausrüstungen	439	.	.

¹⁾ Betriebe von Unternehmen mit 20 und mehr Beschäftigten; Beschäftigte zum 30.09. des jeweiligen Jahres

²⁾ wegen der Umstellung der Klassifikation der Wirtschaftszweige von der Ausgabe 2003 (WZ 2003) auf die Ausgabe 2008 (WZ 2008) sind die Zahlen ab dem Jahr 2009 mit den Vorjahren nicht vergleichbar

Quelle: Bayerisches Landesamt für Statistik und Datenverarbeitung

4.7 Bruttolohn- und -gehaltsumme im Verarbeitenden Gewerbe ^{1) 2)}

Wirtschaftsgliederung	Bruttolohn- und Bruttogehaltsumme in 1 000 €				
	2007	2008	2009	2010	2011
Bruttolohn- und Bruttogehaltsumme insgesamt	1 546 803	1 553 773	1 503 933	1 545 886	1 648 060
darunter					
Herstellung von Nahrungs- u. Futtermitteln	19 570	19 969	21 459
Getränkeherstellung
Herst. v. Druckerzeugn., Vervielfält. v. Ton-, Bild-, Datenträger ..	26 041	24 817	20 569	21 557	19 867
Herstellung von chemischen Erzeugnissen
Herstellung von pharmazeutischen Erzeugnissen
Herstellung von Gummi- und Kunststoffwaren
Herst. v. Glaswaren, Keramik, Verarb. v. Steinen u. Erden	7 707	8 489	9 077	8 991	9 417
Metallerzeugung und -bearbeitung
Herstellung von Metallerzeugnissen	21 231	22 586	21 451	20 827	20 289
Herstellung von DV-Geräten, elektron. und opt. Erzeugnissen	275 832	255 924	254 176
Herstellung von elektr. Ausrüstungen	578 101	641 808	694 806
Maschinenbau	14 485	15 388	10 199	8 024	9 750
Herstellung von Kraftwagen und Kraftwagenteilen
Herstellung von Möbeln
Herstellung von sonstigen Waren
Reparatur und Instandhaltung v. Maschinen und Ausrüstungen	19 560	.	.

¹⁾ Betriebe von Unternehmen mit 20 und mehr Beschäftigten

²⁾ wegen der Umstellung der Klassifikation der Wirtschaftszweige von der Ausgabe 2003 (WZ 2003) auf die Ausgabe 2008 (WZ 2008) sind die Zahlen ab dem Jahr 2009 mit den Vorjahren nicht vergleichbar

Quelle: Bayerisches Landesamt für Statistik und Datenverarbeitung

4.8 Gesamtumsatz im Verarbeitenden Gewerbe ^{1) 2)}

Wirtschaftsgliederung	Gesamtumsatz (ohne MwSt.) in 1 000 €				
	2007	2008	2009	2010	2011
Umsatz insgesamt	14 171 532	13 816 709	11 293 587	12 043 828	11 633 332
darunter					
Herstellung von Nahrungs- u. Futtermitteln	229 673	244 624	293 037
Getränkeherstellung
Herst. v. Druckerzeugn., Vervielfält. v. Ton-, Bild-, Datenträger	133 453	127 937	132 568
Herstellung von chemischen Erzeugnissen
Herstellung von pharmazeutischen Erzeugnissen
Herstellung von Gummi- und Kunststoffwaren
Herst. v. Glaswaren, Keramik, Verarb. v. Steinen u. Erden	45 879	36 944	42 809
Metallerzeugung und -bearbeitung
Herstellung von Metallerzeugnissen	83 916	79 686	100 677
Herstellung von DV-Geräten, elektron. und opt. Erzeugnissen
Herstellung von elektr. Ausrüstungen	2 330 874	2 490 541	2 756 879
Maschinenbau	44 282	33 144	45 369
Herstellung von Kraftwagen und Kraftwagenteilen
Herstellung von Möbeln
Herstellung von sonstigen Waren
Reparatur und Instandhaltung v. Maschinen und Ausrüstungen	49 087	.	.

¹⁾ Betriebe von Unternehmen mit 20 und mehr Beschäftigten

²⁾ wegen der Umstellung der Klassifikation der Wirtschaftszweige von der Ausgabe 2003 (WZ 2003) auf die Ausgabe 2008 (WZ 2008) sind die Zahlen ab dem Jahr 2009 mit den Vorjahren nicht vergleichbar

Quelle: Bayerisches Landesamt für Statistik und Datenverarbeitung

4.9 Auslandsumsatz im Verarbeitenden Gewerbe ^{1) 2)}

Wirtschaftsgliederung	Auslandsumsatz (ohne MwSt.) in 1 000 €				
	2007	2008	2009	2010	2011
Auslandsumsatz insgesamt	8 224 506	7 884 987	6 292 323	6 595 771	6 713 955
darunter					
Herstellung von Nahrungs- u. Futtermitteln	18 038	20 266
Getränkeherstellung
Herst. v. Druckerzeugn., Vervielfält. v. Ton-, Bild-, Datenträger
Herstellung von chemischen Erzeugnissen
Herstellung von pharmazeutischen Erzeugnissen
Herstellung von Gummi- und Kunststoffwaren
Herst. v. Glaswaren, Keramik, Verarb. v. Steinen u. Erden	6 239
Metallerzeugung und -bearbeitung
Herstellung von Metallerzeugnissen
Herstellung von DV-Geräten, elektron. und opt. Erzeugnissen
Herstellung von elektr. Ausrüstungen	1 511 189	1 492 549	1 751 688
Maschinenbau	15 599	14 933	18 667
Herstellung von Kraftwagen und Kraftwagenteilen
Herstellung von Möbeln
Herstellung von sonstigen Waren
Reparatur und Instandhaltung v. Maschinen und Ausrüstungen

¹⁾ Betriebe von Unternehmen mit 20 und mehr Beschäftigten

²⁾ wegen der Umstellung der Klassifikation der Wirtschaftszweige von der Ausgabe 2003 (WZ 2003) auf die Ausgabe 2008 (WZ 2008) sind die Zahlen ab dem Jahr 2009 mit den Vorjahren nicht vergleichbar

Quelle: Bayerisches Landesamt für Statistik und Datenverarbeitung

4.10 Bauhauptgewerbe ¹⁾

	2007	2008	2009	2010	2011
Betriebe ²⁾	8	8	8	9	8
Beschäftigte ²⁾	1 156	1 177	1 116	1 061	1 040
Bruttoentgelte (in 1 000 €)	43 597	45 266	42 446	40 788	41 399
Arbeitsstunden (in 1 000)	1 184	1 308	1 235	1 145	1 291
darunter im Wohnungsbau	105	86	103	81	87
im gewerbl. u. industr. Bau	376	398	326	329	310
davon Hochbau	105	111	90	79	84
Tiefbau	271	287	236	251	226
im öffentl. u. Verkehrsbau	704	824	805	735	893
Umsatz (in 1 000 €)	158 275	183 848	188 501	182 782	197 650
darunter aus Wohnungsbau	6 881	5 655	8 139	5 864	7 978
aus gewerbl. u. industr. Bau	29 738	32 852	29 212	59 125	50 418
davon Hochbau	9 596	12 746	10 174	7 968	11 224
Tiefbau	20 142	20 106	19 038	51 157	39 194
aus öffentl. u. Verkehrsbau	121 655	145 342	151 149	117 792	139 254
Auftragseingänge (in 1 000 €)	149 361	203 953	169 032	164 584	220 359
darunter aus Wohnungsbau	6 356	4 658	6 284	4 167	12 673
aus gewerbl. u. industr. Bau	39 822	37 699	33 822	61 978	73 263
davon Hochbau	13 740	17 575	8 898	13 126	14 125
Tiefbau	26 082	20 124	24 924	48 853	59 138
aus öffentl. u. Verkehrsbau	103 184	161 596	128 926	98 439	134 423
Beschäftigte je 1 000 Einwohner ³⁾	8	8	8	7	7
Beschäftigte je Betrieb	145	147	140	118	130
Arbeitsstunden je Beschäftigten	1 024	1 111	1 107	1 079	1 241
Bruttoentgelt je Beschäftigten (in €)	37 714	38 459	38 034	38 443	39 807
Umsatz je Beschäftigten (in €)	136 916	156 201	168 908	172 273	190 048

¹⁾ Ergebnisse der Betriebe von Unternehmen mit 20 oder mehr Beschäftigten; einschließlich Arbeitsgemeinschaften, vorbereitende Baustellenarbeiten, Hoch- und Tiefbau nach der Wirtschaftszweigsystematik WZ 2003 bzw. WZ 2008

²⁾ im Jahresdurchschnitt

³⁾ Gesamtbevölkerung (siehe Seite 54)

Quelle: Bayerisches Landesamt für Statistik und Datenverarbeitung - eigene Berechnungen

4.11 Verarbeitendes Gewerbe ¹⁾ nach Monaten

Monat	Beschäftigte					Gesamtumsatz (in 1 000 €)				
	2007	2008	2009	2010	2011	2007	2008	2009	2010	2011
Januar	28 549	28 291	27 780	26 299	26 439	1 077 097	1 209 061	816 385	716 955	781 796
Februar	28 601	28 285	27 816	26 335	26 988	1 052 965	1 215 165	786 598	732 909	975 559
März	28 574	28 250	27 696	26 204	26 911	1 258 014	1 146 445	946 178	1 268 892	1 069 069
April	28 478	28 047	27 603	26 202	26 893	1 095 009	1 267 835	877 972	895 165	973 270
Mai	28 517	28 015	27 439	26 217	26 873	1 193 895	1 240 128	979 709	1 164 061	1 053 103
Juni	28 512	28 012	27 164	26 183	26 843	1 181 080	1 279 641	1 020 554	1 158 066	793 546
Juli	28 481	27 995	27 067	26 311	27 061	1 271 600	1 240 069	1 034 569	1 086 786	947 490
August	28 523	27 994	26 993	26 293	27 335	1 019 442	869 898	672 954	592 779	855 857
September	28 570	28 131	27 123	26 465	27 399	1 216 410	1 260 565	1 137 494	1 025 304	1 067 362
Oktober	28 567	28 043	26 711	26 332	27 308	1 337 437	1 226 012	1 030 268	1 230 399	1 041 087
November	28 576	28 046	26 740	26 360	27 340	1 327 918	1 017 731	1 069 814	1 153 544	1 074 073
Dezember	28 513	27 744	26 452	26 429	27 314	993 572	655 566	795 284	895 561	841 306

¹⁾ Betriebe mit 50 und mehr Tätigen Personen

Quelle: Bayerisches Landesamt für Statistik und Datenverarbeitung

4.12 Bauhauptgewerbe ¹⁾ nach Monaten

Monat	Beschäftigte					Gesamtumsatz (in 1 000 €)				
	2007	2008	2009	2010	2011	2007	2008	2009	2010	2011
Januar	588	732	705	709	651	8 149	2 996	2 168	1 595	3 976
Februar	572	802	711	679	713	6 550	3 957	2 186	3 466	4 435
März	833	861	821	792	875	5 947	4 616	6 398	6 436	8 769
April	880	1 313	1 193	1 144	1 104	8 319	17 073	14 909	12 331	14 013
Mai	1 343	1 328	1 205	1 153	1 126	12 098	17 663	16 833	14 548	22 665
Juni	1 382	1 318	1 240	1 165	1 140	15 751	19 012	18 928	18 834	17 152
Juli	1 384	1 309	1 236	1 167	1 139	7 763	23 285	24 810	21 836	21 160
August	1 396	1 309	1 242	1 183	1 152	16 424	17 246	18 394	19 899	21 000
September	1 405	1 302	1 238	1 198	1 165	15 711	21 931	22 463	25 057	25 778
Oktober	1 397	1 298	1 297	1 194	1 164	20 915	21 979	25 169	24 092	21 867
November	1 390	1 270	1 288	1 181	1 131	21 426	20 593	23 020	22 650	23 800
Dezember	1 299	1 287	1 220	1 161	1 117	19 221	13 495	13 226	12 039	13 029

¹⁾ Ergebnisse der Betriebe von Unternehmen mit 20 oder mehr Beschäftigten; einschließlich Arbeitsgemeinschaften, vorbereitende Baustellenarbeiten, Hoch- und Tiefbau nach der Wirtschaftszweigsystematik WZ 2003 bzw. WZ 2008

Quelle: Bayerisches Landesamt für Statistik und Datenverarbeitung

4.13 Bruttoinlandsprodukt (BIP) und Bruttowertschöpfung (BWS) ¹⁾

	1980	1990	2000	2008	2009
Bruttoinlandsprodukt ²⁾ in Mio. €					
Deutschland	788 520	1 306 680	2 062 500	2 481 200	2 397 100
Bayern	135 799	239 352	359 376	437 796	423 840
Oberpfalz	10 152	18 182	27 727	35 081	33 385
Stadt Regensburg	2 567	4 803	7 494	9 740	9 015
1980 = 100	100	187	292	379	351
Anteil an Bayern in %	1,9	2,0	2,1	2,2	2,1
Anteil am Regierungsbezirk in %	25,3	26,4	27,0	27,8	27,0
je Erwerbstätigen in €	26 589	42 223	57 777	70 453	66 090
je Einwohner ³⁾ in €	19 608	39 714	59 882	73 291	67 498
Bruttowertschöpfung ⁴⁾ der Wirtschafts- bereiche insgesamt in Mio. €	2 330	4 368	6 744	8 733	8 050
davon Land- und Forstwirtschaft	5	6	4	4	6
Anteil an BWS in %	0,2	0,1	0,1	0,0	0,1
Oberpfalz Anteil an BWS in %	5,3	3,2	2,0	1,4	1,3
Bayern insgesamt in %	3,3	1,9	1,3	1,0	0,9
Produzierendes Gewerbe	730	1 593	2 595	3 724	3 040
Anteil an BWS in %	31,3	36,5	38,5	42,6	37,8
Oberpfalz Anteil an BWS in %	40,6	40,5	36,9	36,1	32,1
Bayern insgesamt in %	40,2	38,2	31,8	30,9	27,7
darunter Verarbeitendes Gewerbe	2 048	3 241	2 567
Anteil an BWS in %	30,4	37,1	31,9
Oberpfalz Anteil an BWS in %	27,3	28,8	24,3
Bayern insgesamt in %	25,2	24,8	21,2
Dienstleistungsbereiche	1 595	2 769	4 145	5 005	5 004
Anteil an BWS in %	68,5	63,4	61,5	57,3	62,2
Oberpfalz Anteil an BWS in %	54,1	56,3	61,1	62,5	66,6
Bayern insgesamt in %	56,4	59,8	66,8	68,2	71,4

¹⁾ Ergebnisse nach dem revidierten Europäischen System Volkswirtschaftlicher Gesamtrechnungen (ESVG 1995)

²⁾ das Bruttoinlandsprodukt ist derjenige Teil der wirtschaftl. Leistung einer Volkswirtschaft (Marktwert der Waren und Dienstleistungen), der während eines Beobachtungszeitraums innerhalb der Landesgrenzen erbracht wird, gleichgültig ob durch In- oder Ausländer erstellt

³⁾ Bevölkerung am Ort der Hauptwohnung (siehe Seite 54)

⁴⁾ die Bruttowertschöpfung der Wirtschaftsbereiche wird in der Regel durch Abzug der Vorleistungen von den Produktionswerten ermittelt

Quelle: Bayerisches Landesamt für Statistik und Datenverarbeitung

4.14 Gewerbean-, -ab- und -ummeldungen ¹⁾

	2007	2008	2009	2010	2011
Gewerbeanmeldungen insgesamt	1 522	1 553	1 410	1 471	1 380
davon Land- u. Forstwirtschaft, Fischerei	12	2	3	2	1
Bergbau u. Gewinnung v. Steinen u. Erden	-	-	-	-	-
Verarbeitendes Gewerbe	95	71	53	53	55
Energie- und Wasserversorgung	26	31	43	37	38
Baugewerbe	83	71	77	99	76
Handel, Instandhaltung, Rep. v. Kfz. u. ä.	413	361	360	397	319
Gastgewerbe	122	142	101	127	121
Verkehr und Nachrichtenübermittlung	64	131	129	140	132
Kredit- und Versicherungsgewerbe	75	106	87	63	45
Grundstücks-, Wohnungswesen, Vermietung	391	38	42	45	46
Erziehung und Unterricht	15	37	33	29	36
Gesundheits-, Veterinär- und Sozialwesen	18	12	9	7	7
Öffentliche und persönliche Dienstleistungen	208	551	473	472	504
davon veranlasst durch Neuerrichtung ²⁾	1 190	1 235	1 121	1 131	1 080
Übernahme ³⁾	197	216	182	215	200
Zuzug	135	102	107	125	100
Gewerbeabmeldungen insgesamt	1 201	1 193	1 160	1 209	1 144
davon Land- u. Forstwirtschaft, Fischerei	14	3	1	1	3
Bergbau u. Gewinnung v. Steinen u. Erden	-	-	-	-	-
Verarbeitendes Gewerbe	69	49	38	41	36
Energie- und Wasserversorgung	5	9	5	24	16
Baugewerbe	44	59	64	82	63
Handel, Instandhaltung, Rep. v. Kfz. u. ä.	376	339	367	326	339
Gastgewerbe	123	131	96	128	122
Verkehr und Nachrichtenübermittlung	54	112	119	124	98
Kredit- und Versicherungsgewerbe	78	73	77	71	54
Grundstücks-, Wohnungswesen, Vermietung	298	22	24	38	22
Erziehung und Unterricht	11	23	17	23	13
Gesundheits-, Veterinär- und Sozialwesen	10	13	14	8	6
Öffentliche und persönliche Dienstleistungen	119	360	338	343	372
davon veranlasst durch Aufgabe ⁴⁾	816	855	826	859	758
Übergabe ⁵⁾	182	183	170	171	222
Fortzug	203	155	164	179	164

¹⁾ erfasst sind selbständige Gewerbebetriebe sowie Zweigniederlassungen und unselbständige Zweigstellen; nicht enthalten sind die An- und Abmeldungen von Automatenaufstellern und Reisegewerbe; wegen der Umstellung auf die neue Klassifikation der Wirtschaftszweige Ausgabe 2008 (WZ 2008), sind die Daten zu den einzelnen Wirtschaftszweigen ab dem Jahr 2008 mit den Vorjahren nicht vergleichbar

²⁾ Neugründung und Umwandlung ohne Zuzug aus dem Bereich einer anderen Gewerbebehörde

³⁾ beispielsweise durch Kauf, Gesellschaftereintritt, Rechtsformänderung

⁴⁾ Vollständige Aufgabe und Umwandlung ohne Fortzug in den Bereich einer anderen Gewerbebehörde

⁵⁾ beispielsweise durch Verkauf, Gesellschafteraustritt, Rechtsformänderung

Quelle: Bayerisches Landesamt für Statistik und Datenverarbeitung - eigene Berechnungen

4.15 Insolvenzverfahren

	2007	2008	2009	2010	2011
Insolvenzen insgesamt	150	152	212	230	220
davon eröffnet	133	136	192	204	210
mangels Masse abgelehnt	17	16	20	25	10
Schuldenbereinigungsplan angenommen	1	-
davon Unternehmen	46	48	47	62	49
übrige Gemeinschuldner	104	104	165	168	171
darunter Verbraucher	79	75	129	131	144
ehemals selbständig Tätige ¹⁾	20	27	30	31	24
geschätzte Höhe der geltend gemachten Forderungen (in Mio. €)	24,94	16,28	34,75	74,68	35,52
Betroffene Erwerbsunternehmen					
insgesamt	46	48	47	62	49
davon eröffnet	33	33	30	41	40
mangels Masse abgelehnt	13	15	17	21	9
darunter Verarbeitendes Gewerbe	2	5	4	3	4
Baugewerbe	5	7	10	4	5
Handel	8	9	9	5	9
Verkehr- u. Nachrichtenübermittlung	1	2	1	8	3
Dienstleistungsunternehmen u. übrige	29	25	23	42	28
darunter Gastgewerbe	9	10	8	4	9
Grundstücks- u. Wohnungswesen	15
darunter Einzelunternehmen	20	20	15	12	21
Personengesellschaften	5	8	2	7	5
darunter GmbH & Co. KG	2	2	1	7	5
GmbH	20	18	26	41	23
AG	-	2	1	1	-
geschätzte Höhe der geltend gemachten Forderungen (in Mio. €)	15,87	6,97	16,14	57,49	25,52
betroffene Arbeitnehmer	122	43	184	134	169

¹⁾ mit Regel- oder Verbraucherinsolvenzverfahren

Quelle: Bayerisches Landesamt für Statistik und Datenverarbeitung

5

Arbeitsmarkt

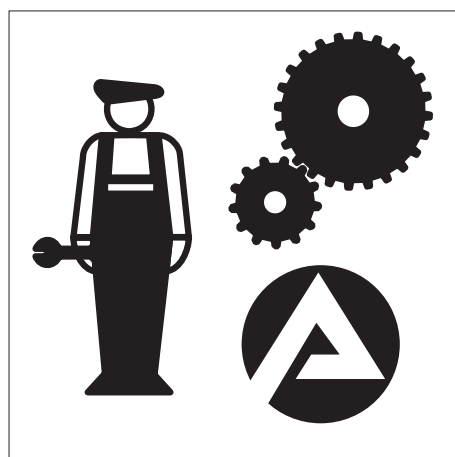

Angestellte (Industrie – Bruttomonatsverdienste)

Erfasst werden alle Angestellten (Personen, die der Angestelltenrentenversicherungspflicht unterliegen) der Stichprobenbetriebe mit Ausnahme der Teilzeitbeschäftigten, Auszubildenden, mithelfenden Familienangehörigen sowie der Personen, die wegen Krankheit, Einstellung oder wegen Entlassung nicht für den ganzen Erhebungsmonat entlohnt wurden. Nicht erfasst werden ferner Leitende Angestellte mit voller Aufsichts- und Dispositionsbefugnis.

Arbeiter (Industrie – Bruttostundenverdienste)

Erfasst werden alle Arbeiter (Personen, die der Arbeiterrentenversicherungspflicht unterliegen) der Stichprobenbetriebe mit Ausnahme der Teilzeitbeschäftigten, Auszubildenden, mithelfenden Familienangehörigen sowie der Personen, die wegen Krankheit, Einstellung oder wegen Entlassung nicht für den ganzen Erhebungsmonat entlohnt wurden.

Arbeitslose

sind Arbeitsuchende bis zur Vollendung des 65. Lebensjahres, die nicht oder weniger als 15 Stunden wöchentlich in einem Beschäftigungsverhältnis stehen, die nicht Schüler, Studenten oder Teilnehmer an Maßnahmen der beruflichen Weiterbildung, nicht arbeitsunfähig erkrankt, nicht Empfänger von Altersrente sind und für eine Arbeitsaufnahme sofort zur Verfügung stehen. Arbeitslose müssen sich bei ihrem zuständigen Arbeitsamt persönlich gemeldet haben. Teilnehmer an Maßnahmen der aktiven Arbeitsmarktpolitik gelten gemäß §16 Abs. 2 SGB III nicht als arbeitslos.

Arbeitslosenquote

Je nach dem Kreis der Erwerbstätigen unterscheidet man die Arbeitslosenquote **bezogen auf die abhängigen zivilen** Erwerbspersonen (prozentualer Anteil der Arbeitslosen an den sozialversicherungspflichtig und geringfügig Beschäftigten, Beamten - ohne Soldaten - und Arbeitslosen) und der Arbeitslosenquote **bezogen auf alle zivilen** Erwerbspersonen (Anteil der Arbeitslosen an den abhängig zivilen Erwerbstätigen - siehe oben - sowie Selbständigen und mithelfenden Familienangehörigen). Die Arbeitslosenquote ist in beiden Fällen wohnortbezogen.

Arbeitsortprinzip

Beschäftigte werden der Gemeinde zugeordnet, in der der Betrieb liegt, in dem sie beschäftigt sind.

Arbeitsuchende

sind Personen, die das 15. Lebensjahr vollendet haben, in der Bundesrepublik wohnen, sich wegen der Vermittlung in ein Beschäftigungsverhältnis von mehr als 7 Kalendertagen im In- oder Ausland beim Arbeitsamt gemeldet haben und die die angestrebte Arbeitnehmertätigkeit ausüben können und dürfen.

Bruttoverdienst

Alle Beträge, die dem Arbeitnehmer laufend (in jeder Abrechnungsperiode) vom Arbeitgeber gezahlt werden. Das sind der/das tarifliche oder frei vereinbarte Lohn/Gehalt einschließlich tariflicher und außertariflicher Leistungs-, Sozial- und sonstiger Zulagen und Zuschläge. Bei Angestellten, die neben einem festen Gehalt laufend eine Umsatzprovision beziehen, wird die im Berichtsmonat gezahlte Provision berücksichtigt. Nicht

zum Bruttoverdienst rechnen alle Beträge, die nicht der Erhebungszeit zuzuschreiben sind (z. B. Nachzahlungen) sowie Spesenersatz, Trennungschädigungen, Auslösungen usw.. Nicht erfasst werden außerdem alle einmaligen Zahlungen, wie Gratifikationen, Jahresabschlussprämien, 13. Monatsgehalt, Gewinnbeteiligungen, zusätzliches Urlaubsgeld und unregelmäßig gezahlte vermögenswirksame Leistungen.

Langzeitarbeitslose

sind Personen, die ein Jahr und länger als arbeitslos gemeldet sind.

Sozialversicherungspflichtig Beschäftigte

sind alle Arbeitnehmer einschließlich der zu ihrer Berufsausbildung Beschäftigten, die kranken-, renten-, pflegeversicherungspflichtig und/oder beitragspflichtig nach dem Recht der Arbeitsförderung sind oder für die von den Arbeitgebern Beitragsanteile nach dem Recht der Arbeitsförderung entrichtet werden müssen.

Wehr- und Zivildienstleistende gelten nur dann als sozialversicherungspflichtig Beschäftigte, wenn sie ihren Dienst aus einem weiterhin bestehenden Beschäftigungsverhältnis angetreten haben und nur wegen der Ableistung des Zivil- oder Wehrdienstes kein Entgelt erhalten.

Nicht zum Kreis der sozialversicherungspflichtig Beschäftigten zählen der weitaus überwiegende Teil der Selbständigen, die mithelfenden Familienangehörigen sowie die Beamten.

Ab dem Stichtag 01.04.1999 sind die gesetzlichen Regelungen zur Sozialversicherungspflicht geringfügiger Beschäftigungsverhältnisse grundlegend geändert worden. Nach der maßgebenden Regelung des § 8 SGB IV wird nach wie vor zwischen **geringfügig kurzfristigen Beschäftigungen** (als kurzfristig gilt eine Beschäftigung immer dann, wenn sie nach ihrer Eigenart oder im voraus vertraglich auf höchstens 2 Monate oder 50 Arbeitstage begrenzt ist) auf der einen und **geringfügig entlohnten Tätigkeiten** (als "geringfügig entlohnt" ist eine Tätigkeit dann zu klassifizieren, wenn die regelmäßige wöchentliche Arbeitszeit weniger als 15 Stunden beträgt und bestimmte Einkommensgrößen nicht überschritten werden) auf der anderen Seite unterschieden. Im Zuge der Modifizierung der gesetzlichen Neuregelung zum Stichtag 01.04.2003 ist die geringfügig entlohnte Tätigkeit schon dann gegeben, wenn bestimmte Einkommenshöchstgrenzen (derzeit 400 €) nicht überschritten werden, es wird also nicht mehr auf die wöchentliche Arbeitszeit abgestellt.

Mit der gesetzlichen Neuregelung sind Arbeitgeber verpflichtet, auch für Personen, die ausschließlich eine **geringfügig entlohnte Tätigkeit** ausüben, pauschalierte Beiträge zur Kranken- und Rentenversicherung zu entrichten. Personen, die als einzige Tätigkeit eine **geringfügig kurzfristige Beschäftigung** im Sinne des § 8 Abs. 1 SGB IV ausüben, bleiben auch nach der neuen Rechtslage frei von der Versicherungspflicht und gehören damit auch nicht zum Kreis der sozialversicherungspflichtig Beschäftigten.

Ausschließlich geringfügig entlohnte Personen, die nur wegen der gesetzlichen Neuregelung in den Kreis der sozialversicherungspflichtig Beschäftigten gelangt sind, sind in den Tabellen zu den sozialversicherungspflichtig Beschäftigten bis auf weiteres noch nicht enthalten.

Wohnortprinzip

Zuordnung der Beschäftigten zum Wohnort nach den dem Arbeitgeber mitgeteilten Angaben.

5.1 Sozialversicherungspflichtig Beschäftigte am Arbeitsort nach Wirtschaftsbereichen am 30.06.2011

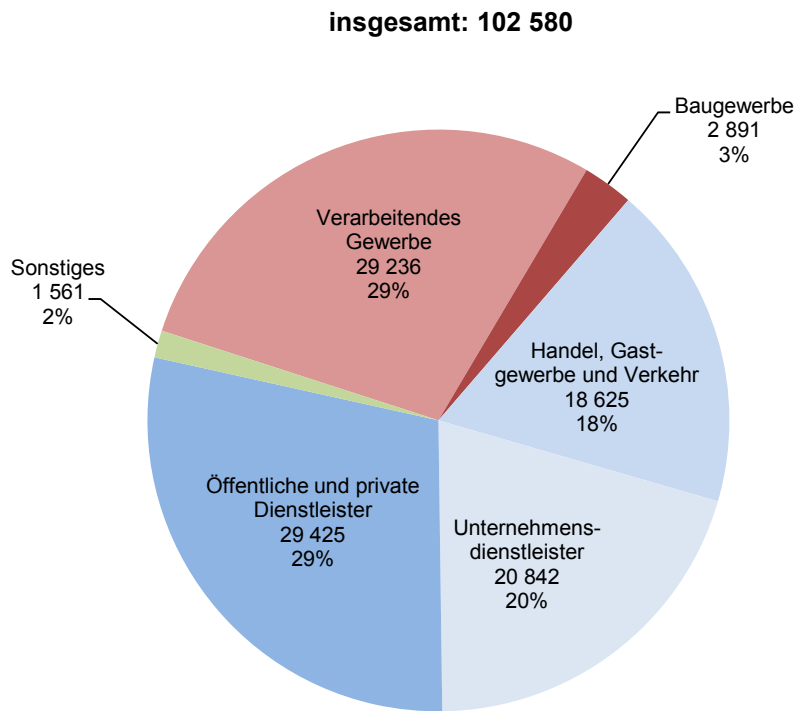

5.2 Sozialversicherungspflichtig Beschäftigte am Arbeitsort in den Jahren 1997 bis 2011

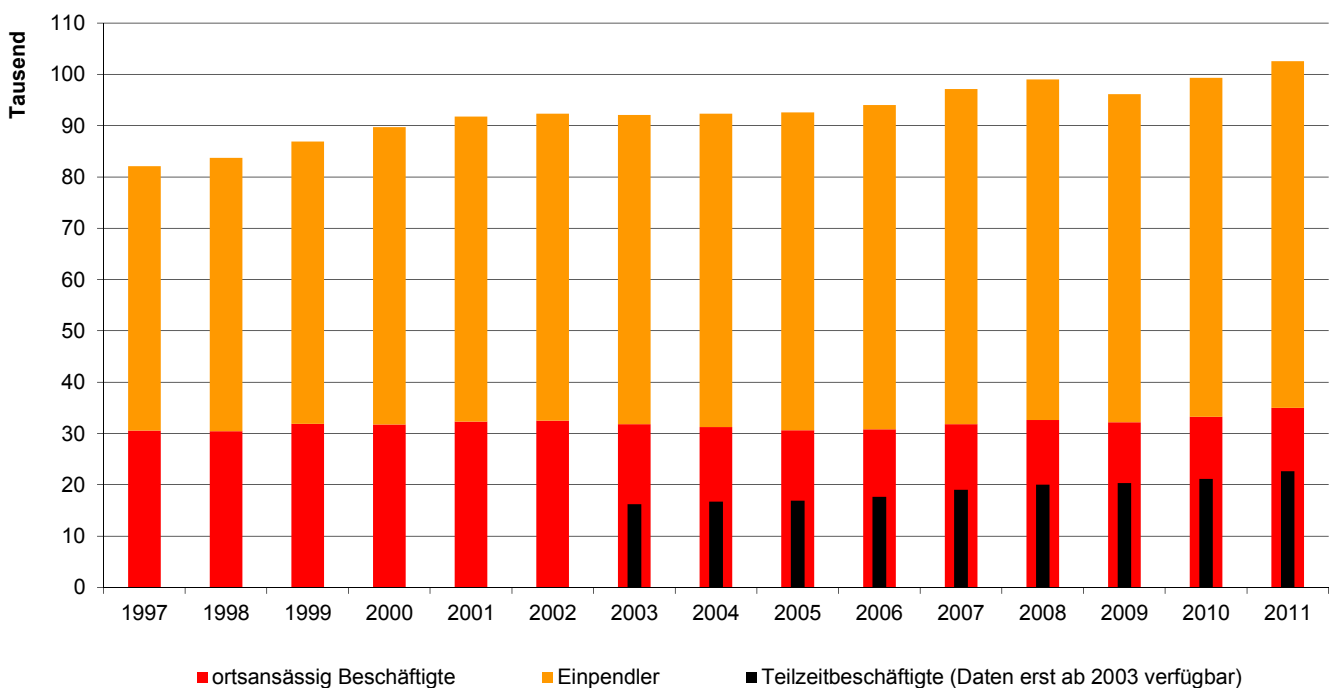

5.3 Arbeitslose im Bezirk der Hauptagentur für Arbeit Regensburg in den Jahren 1978 bis 2011

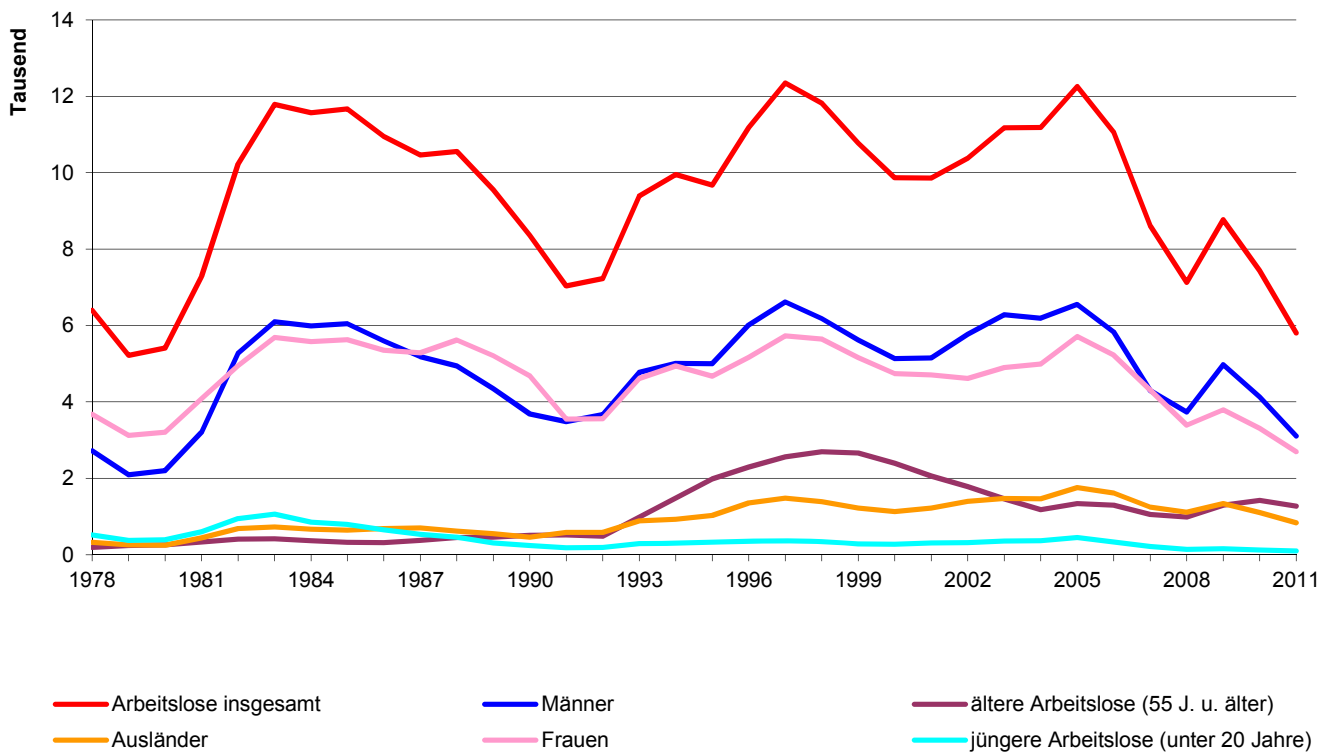

5.4 Arbeitslose im Stadtgebiet Regensburg im Jahresverlauf in den Jahren 2003 bis 2011

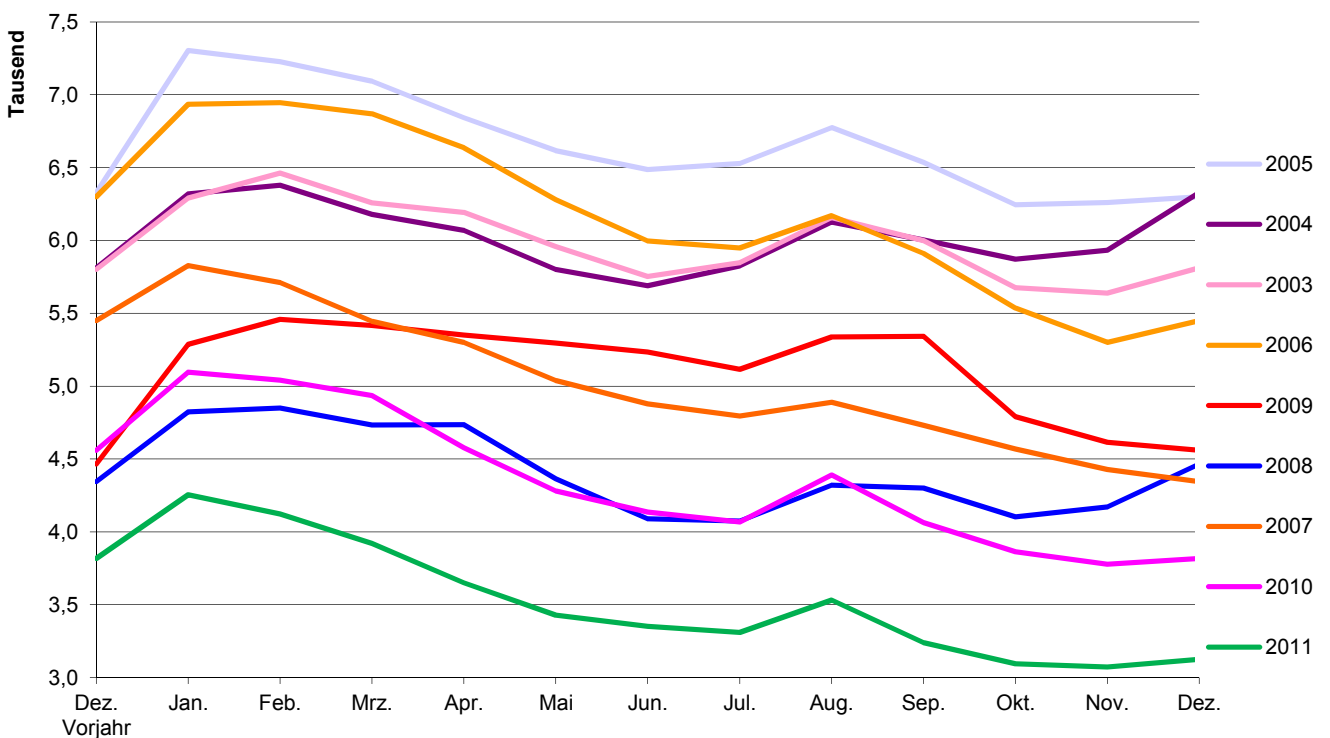

5.5 Sozialversicherungspflichtig beschäftigte Arbeitnehmer ¹⁾

	Beschäftigte insgesamt am 30.06.					darunter weiblich				
	2007	2008	2009	2010	2011	2007	2008	2009	2010	2011
Beschäftigte am Arbeitsort insgesamt	97 126	99 002	96 153	99 332	102 580	42 552	43 716	43 686	44 887	46 250
davon Vollzeitbeschäftigte	78 088	78 928	75 783	78 157	79 864	27 077	27 544	27 209	27 800	28 115
Teilzeitbeschäftigte	19 001	20 027	20 320	21 121	22 646	15 456	16 145	16 445	17 055	18 094
davon deutsche Beschäftigte	91 800	93 545	91 055	93 735	96 244	40 425	41 472	41 505	42 508	43 643
ausländische Beschäftigte	5 310	5 441	5 086	5 569	6 285	2 122	2 241	2 176	2 367	2 586
davon in dem Wirtschaftsabschnitt ²⁾										
Land- und Forstwirtschaft, Fischerei	100	77	77	115	118	48	45	42	56	56
Produzierendes Gewerbe	35 201	35 176	33 963	32 897	33 570	7 978	7 851	7 526	7 249	7 520
darunter Verarbeitendes Gewerbe	31 234	30 895	29 784	28 535	29 236	7 246	7 020	6 729	6 448	6 670
Baugewerbe	2 652	2 791	2 748	2 924	2 891	324	358	373	367	376
Dienstleistungsbereiche	61 825	63 748	62 111	66 318	68 892	34 526	35 819	36 117	37 581	38 674
dav. Handel, Gastgewerbe und Verkehr	18 778	17 835	18 043	18 182	18 625	8 886	8 602	8 825	8 833	8 987
Unternehmensdienstleister	19 208	16 535	19 583	20 842	.	9 235	8 532	9 207	9 527
dav. Information u. Kommunikation	1 764	2 231	2 311	2 475	.	636	703	705	725
Finanz- u. Versicherungsdienstleistungen	2 943	2 946	2 958	2 852	.	1 594	1 617	1 639	1 599
Grundstücks- und Wohnungswesen	645	675	680	695	.	347	355	357	362
Freiberufliche und sonst. Dienstleistungen	13 856	10 683	13 634	14 820	.	6 658	5 857	6 506	6 841
öffentliche und private Dienstleistungen	26 705	27 533	28 553	29 425	.	17 982	18 760	19 541	20 160
dav. Öffentl. Verwaltung, Sozialversicherung	22 640	23 632	24 728	25 476	.	15 639	16 383	17 216	17 748
Private Haush. und sonst. Dienstleistungen	4 065	3 901	3 825	3 949	.	2 343	2 377	2 325	2 412
keine Angabe/nicht zuzuordnen	-	1	2	2	-	-	1	1	1	-
Beschäftigte am Wohnort insgesamt	44 175	45 647	45 211	46 815	49 455	20 638	21 437	21 624	22 293	23 382
Pendlersaldo ³⁾	52 951	53 355	50 942	52 517	53 125	21 914	22 279	22 062	22 594	22 868

¹⁾ erfasst sind alle Arbeitnehmer und Auszubildende, die kranken-, renten- und/oder pflegeversicherungspflichtig oder beitragspflichtig nach dem Arbeitsförderungsgesetz sind. Nicht enthalten sind Selbständige, mithelfende Familienangehörige, Beamte und ausschließlich geringfügig Beschäftigte sowie nicht der Versicherungspflicht unterliegende Arbeitnehmer

²⁾ nach der "Klassifikation der Wirtschaftszweige" (WZ 2003, WZ 2008); wegen der Umstellung auf die WZ 2008 sind die Daten der einzelnen Wirtschaftsabschnitte ab dem Jahr 2008 mit den Vorjahreszahlen nicht vergleichbar

³⁾ Beschäftigte am Arbeitsort abzüglich Beschäftigte am Wohnort

Quelle: Bayerisches Landesamt für Statistik und Datenverarbeitung - eigene Berechnungen

5.6 Sozialversicherungspflichtig beschäftigte Arbeitnehmer ¹⁾ am Wohnort

	Beschäftigte insgesamt am 30.06.					darunter weiblich				
	2007	2008	2009	2010	2011	2007	2008	2009	2010	2011
Beschäftigte am Wohnort insgesamt	44 175	45 647	45 211	46 815	49 455	20 638	21 437	21 624	22 293	23 382
dar. ohne abgeschlossener Berufsausbildung	7 055	6 856	6 274	6 427	6 456	3 420	3 320	3 173	3 138	3 155
mit abgeschlossener Berufsausbildung	30 070	30 906	30 850	31 745	33 435	13 857	14 345	14 568	15 039	15 736
davon mit Abschluss an einer										
- Berufsfach-/Fachschule ²⁾	21 951	22 237	21 743	22 222	23 137	10 864	11 054	11 037	11 295	11 615
- Fachhochschule ³⁾	2 484	2 623	2 718	2 816	3 000	762	819	863	913	973
- Wissenschaftl. Hochschule/Universität ⁴⁾	5 635	6 046	6 389	6 707	7 298	2 231	2 472	2 668	2 831	3 148
darunter Auszubildende	2 091	2 061	2 173	2 166	2 204	1 061	995	1 017	1 031	1 094
davon im Alter von										
unter 20 Jahren	1 136	1 160	1 144	1 079	1 105	540	518	513	489	509
20 bis unter 25 Jahren	3 820	3 961	3 728	3 998	4 371	2 009	2 098	2 069	2 161	2 288
25 bis unter 30 Jahren	6 742	6 919	6 833	7 000	7 594	3 314	3 512	3 504	3 535	3 750
30 bis unter 40 Jahren	12 425	12 577	12 239	12 598	13 234	5 212	5 335	5 363	5 534	5 857
40 bis unter 50 Jahren	11 522	11 949	11 871	12 245	12 605	5 310	5 461	5 432	5 588	5 689
50 bis unter 55 Jahren	4 131	4 363	4 492	4 760	5 037	2 136	2 219	2 303	2 380	2 516
55 bis unter 60 Jahren	3 124	3 347	3 400	3 461	3 643	1 561	1 679	1 738	1 828	1 904
60 Jahren und älter	1 275	1 371	1 504	1 674	1 866	556	615	702	778	869

¹⁾ erfasst sind alle Arbeitnehmer und Auszubildende, die kranken-, renten- und/oder pflegeversicherungspflichtig oder beitragspflichtig nach dem Arbeitsförderungsgesetz sind. Nicht enthalten sind Selbständige, mithelfende Familienangehörige, Beamte und ausschließlich geringfügig Beschäftigte sowie nicht der Versicherungspflicht unterliegende Arbeitnehmer

²⁾ einschließlich abgeschlossene Lehr- oder Anlernausbildung

³⁾ einschließlich Ingenieurschulen

⁴⁾ einschließlich Lehrerausbildung

Quelle: Bayerisches Landesamt für Statistik und Datenverarbeitung

5.7 Erwerbstätige ^{1) 2)}

J a h r	im Jahresdurchschnitt (in 1 000)								
	ins- gesamt	davon ³⁾							
		Land- und Forstwirt- schaft	Produ- zierendes Gewerbe	darunter		Dienst- leistungs- bereiche insgesamt	davon		
				Ver- arbeitendes Gewerbe			Handel, Gastgewerbe, Verkehr	Finanzierung, Vermietung, Unternehmens- dienst- leistungen	Öffentl. und private Dienst- leistungen
1991	118.3	0.4	34.7	.	.	83.2	.	.	.
1992	121.6	0.3	36.0	.	.	85.3	.	.	.
1993	119.9	0.3	34.2	.	.	85.4	.	.	.
1994	121.7	0.3	34.1	.	.	87.4	.	.	.
1995	122.8	0.2	34.8	.	.	87.8	.	.	.
1996	122.5	0.2	33.9	26.0	.	88.3	31.0	15.7	41.7
1997	121.2	0.2	32.8	25.4	.	88.2	30.0	16.1	42.1
1998	125.1	0.2	34.0	27.1	.	90.8	30.5	17.4	42.9
1999	129.4	0.2	35.0	27.8	.	94.3	31.8	18.0	44.5
2000	129.7	0.2	35.6	29.3	.	93.9	32.1	18.7	43.1
2001	132.3	0.3	36.0	30.2	.	96.1	32.2	19.7	44.2
2002	131.2	0.3	35.0	30.1	.	95.9	31.1	20.1	44.6
2003	131.7	0.3	35.1	30.4	.	96.4	31.2	20.5	44.6
2004	131.7	0.3	35.5	30.9	.	96.0	31.6	21.4	43.0
2005	132.6	0.3	36.3	31.5	.	96.1	31.8	21.6	42.7
2006	133.8	0.2	36.6	31.9	.	97.0	31.5	22.7	42.7
2007	136.8	0.2	37.3	32.4	.	99.2	31.6	24.8	42.8
2008	138.2	0.2	37.7	32.8	.	100.3	31.6	25.4	43.3
2009	136.4	0.3	36.5	31.6	.	99.7	31.3	23.1	45.3

¹⁾ Ergebnisse nach dem revidierten Europäischen System Volkswirtschaftlicher Gesamtrechnungen (ESVG 1995)

²⁾ erfasst sind alle Erwerbstätigen (Arbeitnehmer, Selbständige, mithelfende Familienangehörige und Personen, die einen freien Beruf ausüben) nach dem Inlandskonzept (Arbeitsortskonzept) einschließlich geringfügiger Beschäftigungen

³⁾ nach dem Schwerpunkt des Betriebes auf der Grundlage der Klassifikation der Wirtschaftszweige (WZ 2003 bzw. WZ 2008)

Quelle: Bayerisches Landesamt für Statistik und Datenverarbeitung

5.8 Arbeitnehmer ^{1) 2)}

J a h r	im Jahresdurchschnitt (in 1 000)								
	ins- gesamt	davon ³⁾							
		Land- und Forstwirt- schaft	Produ- zierendes Gewerbe	darunter		Dienst- leistungs- bereiche insgesamt	davon		
				Ver- arbeitendes Gewerbe			Handel, Gastgewerbe, Verkehr	Finanzierung, Vermietung, Unternehmens- dienst- leistungen	Öffentl. und private Dienst- leistungen
1991	111.3	0.2	33.9	.	.	77.2	.	.	.
1992	114.5	0.2	35.2	.	.	79.2	.	.	.
1993	112.7	0.2	33.3	.	.	79.2	.	.	.
1994	114.2	0.1	33.2	.	.	80.9	.	.	.
1995	115.1	0.1	33.9	.	.	81.1	.	.	.
1996	114.5	0.1	33.0	25.5	.	81.4	28.1	13.4	39.9
1997	113.0	0.1	31.8	24.9	.	81.0	27.1	13.7	40.2
1998	116.8	0.1	33.1	26.6	.	83.6	27.7	14.9	41.1
1999	121.1	0.1	34.1	27.3	.	86.9	28.9	15.5	42.5
2000	121.5	0.1	34.7	28.8	.	86.7	29.3	16.2	41.2
2001	124.0	0.2	35.1	29.8	.	88.8	29.3	17.1	42.3
2002	122.8	0.2	34.1	29.6	.	88.5	28.3	17.5	42.7
2003	123.0	0.2	34.1	29.8	.	88.8	28.3	17.9	42.6
2004	122.8	0.2	34.6	30.3	.	88.0	28.6	18.6	40.8
2005	123.3	0.2	35.3	30.9	.	87.8	28.7	18.8	40.3
2006	124.3	0.1	35.6	31.3	.	88.6	28.5	19.7	40.4
2007	127.1	0.1	36.3	31.8	.	90.6	28.6	21.7	40.3
2008	128.1	0.1	36.7	32.2	.	91.3	28.5	22.1	40.8
2009	126.0	0.2	35.4	31.1	.	90.4	28.2	19.6	42.6

¹⁾ Ergebnisse nach dem revidierten Europäischen System Volkswirtschaftlicher Gesamtrechnungen (ESVG 1995)

²⁾ erfasst sind alle Arbeiter, Angestellte, Beamte, Richter, Berufssoldaten, Soldaten auf Zeit, Wehr- und Zivildienstleistende, Auszubildende Praktikanten und Volontäre (einschließlich Heimarbeiter und geringfügig Beschäftigte) nach dem Inlandskonzept (Arbeitsortskonzept) einschließlich geringfügiger Beschäftigungen

³⁾ nach dem Schwerpunkt des Betriebes auf der Grundlage der Klassifikation der Wirtschaftszweige (WZ 2003 bzw. WZ 2008)

Quelle: Bayerisches Landesamt für Statistik und Datenverarbeitung

5.9 Beschäftigte im Öffentlichen Dienst

	Zahl der Beschäftigten am 30.06.				
	2006	2007	2008	2009	2010
Vollzeitbeschäftigte insgesamt	15 580	13 897	14 407	14 117	13 761
davon Bund ¹⁾	2 943	2 794	2 466	2 205	1 629
darunter Eisenbahnvermögen	352	339	310	268	256
Land	7 979	5 994	6 173	6 220	6 069
Mittelbarer Öffentlicher Dienst ²⁾	1 255	2 842	3 125	3 041	3 469
Gemeinden/Gemeindeverbände	3 360	2 250	2 628	2 636	2 581
Verbände mit kommunalen Aufgaben ³⁾	43	17	15	15	13
davon Beamte, Richter u. Soldaten	7 880	7 497	7 445	7 320	6 774
Angestellte	7 323	6 396	6 957	6 794	6 984
Arbeiter	377	4	5	3	3
Teilzeitbeschäftigte insgesamt	6 718	5 990	6 350	6 694	7 256
davon Bund	437	426	404	403	363
darunter Eisenbahnvermögen	29	33	41	54	63
Land	3 928	3 144	3 163	3 380	3 664
Mittelbarer Öffentlicher Dienst ²⁾	458	1 231	1 491	1 531	1 799
Gemeinden/Gemeindeverbände	1 851	1 183	1 285	1 366	1 422
Verbände mit kommunalen Aufgaben ³⁾	44	6	7	14	8
davon Beamte und Richter	2 067	1 802	1 856	1 971	2 092
Angestellte	4 551	4 187	4 493	4 722	5 163
Arbeiter	100	1	1	1	1

¹⁾ einschließlich Berufs- und Zeitsoldaten

²⁾ Bundesagentur für Arbeit, Sozialversicherungsträger unter Aufsicht des Bundes oder des Landes einschließlich Ersatzkassen und Zusatzversorgung der Gemeinden und Gemeindeverbände

³⁾ einschließlich Verwaltungsgemeinschaften

Quelle: Bayerisches Landesamt für Statistik und Datenverarbeitung

5.10 Ausgewählte Pendlerbewegungen ¹⁾

	Zahl der Pendler am 30.06.				
	2007	2008	2009	2010	2011
Einpendler insgesamt	65 334	66 396	63 956	66 089	67 604
darunter aus					
Landkreis Regensburg	34 250	34 727	34 205	34 640	35 634
Landkreis Schwandorf	6 481	6 520	6 258	6 652	6 754
Landkreis Kelheim	5 889	6 013	5 750	6 045	6 157
Landkreis Cham	2 693	2 646	2 555	2 625	2 637
Landkreis Neumarkt	1 388	1 443	1 351	1 395	1 452
Stadt Kelheim	898	963	889	975	1 034
Stadt Straubing	753	691	691	681	689
Stadt Neumarkt	183	185	173	160	194
Stadt Ingolstadt	112	125	122	125	109
Stadt Landshut	171	216	200	210	202
Stadt Nürnberg	202	224	207	220	254
Stadt München	401	452	437	466	479
Reg.-Bez. Niederbayern	11 622	11 864	11 334	11 686	11 872
Reg.-Bez. Oberbayern	1 531	1 678	1 669	1 915	1 835
Neue Bundesländer	1 858	1 792	1 353	1 474	1 514
Auspender insgesamt	12 383	13 041	13 014	13 572	14 479
darunter nach					
Landkreis Regensburg	4 756	5 060	4 997	5 048	5 425
Landkreis Schwandorf	839	831	867	862	908
Landkreis Kelheim	898	994	1 023	1 073	1 039
Landkreis Cham	301	329	336	386	371
Landkreis Neumarkt	198	193	212	196	205
Stadt Kelheim	898	238	233	246	256
Stadt Straubing	291	293	314	330	333
Stadt Neumarkt	68	60	66	68	74
Stadt Ingolstadt	166	131	132	201	183
Stadt Landshut	99	104	96	100	116
Stadt Nürnberg	644	620	622	675	676
Stadt München	1 227	1 230	1 171	1 236	1 336
Reg.-Bez. Niederbayern	1 776	1 930	1 950	2 060	2 141
Reg.-Bez. Oberbayern	2 013	2 067	2 047	2 162	2 290
Neue Bundesländer	131	150	181	196	217
Interne Pendler ²⁾	31 792	32 606	32 197	33 243	34 976

¹⁾ der sozialversicherungspflichtig Beschäftigten

²⁾ Beschäftigte mit Wohnsitz und Arbeitsort im Stadtgebiet

Quelle: Arbeitsmarktbericht der Agentur für Arbeit Regensburg - eigene Berechnungen

5.11 Arbeitslose und gemeldete Stellen im Bezirk ¹⁾ der Hauptagentur für Arbeit Regensburg

	2007				2008			
	31.03.	30.06.	30.09.	31.12.	31.03.	30.06.	30.09.	31.12.
Arbeitslose insgesamt	10 123	8 099	7 800	7 205	7 918	6 447	6 738	7 203
darunter in der Stadt Regensburg	5 446	4 879	4 730	4 345	4 733	4 090	4 301	4 465
davon Männer	5 317	3 946	3 670	3 635	4 343	3 239	3 355	3 943
Frauen	4 806	4 153	4 130	3 570	3 575	3 208	3 383	3 260
darunter Jüngere unter 25 Jahren	1 096	774	933	645	833	522	713	600
dar. Jugendliche unter 20 Jahre	258	162	270	141	184	109	184	114
50 Jahre und älter	2 568	2 190	1 998	1 861	2 027	1 799	1 829	2 046
55 Jahre und älter	1 218	1 032	951	866	978	924	975	1 118
Langzeitarbeitslose ²⁾	2 912	2 536	2 345	2 143	2 144	1 935	1 912	1 765
Schwerbehinderte	713	663	634	576	616	565	596	635
Ausländer	1 400	1 158	1 124	1 151	1 215	1 019	1 034	1 162
Arbeitslosenquote ³⁾	6,1	4,8	4,6	4,2	4,7	3,8	3,9	4,2
Arbeitslosenquote ⁴⁾	6,8	5,4	5,2	4,8	5,3	4,3	4,5	4,8
darunter in der Stadt Regensburg	8,9	7,9	7,7	7,0	7,7	6,5	6,9	7,1
gemeldete Stellen	2 540	2 474	2 854	2 244	2 052	2 067	1 707	1 220
gemeldete Stellen auf 100 Arbeitslose	25,1	30,5	36,6	31,1	25,9	32,1	25,3	16,9

¹⁾ Stadt und Landkreis Regensburg

²⁾ 1 Jahr und länger arbeitslos

³⁾ Arbeitslose in % aller zivilen Erwerbspersonen

⁴⁾ Arbeitslose in % der abhängigen zivilen Erwerbspersonen

2009				2010				2011			
31.03.	30.06.	30.09.	31.12.	31.03.	30.06.	30.09.	31.12.	31.03.	30.06.	30.09.	31.12.
9 270	8 748	9 112	7 923	8 991	6 940	6 652	6 323	6 623	5 392	5 238	5 208
5 417	5 235	5 343	4 559	4 935	4 136	4 064	3 816	3 935	3 360	3 235	3 124
5 466	4 954	5 085	4 366	5 389	3 690	3 431	3 487	3 776	2 737	2 603	2 751
3 804	3 794	4 027	3 557	3 602	3 250	3 221	2 836	2 847	2 655	2 635	2 457
922	772	1 132	685	878	501	654	452	553	413	496	354
162	119	252	112	175	93	129	70	100	92	91	70
2 478	2 338	2 353	2 255	2 625	2 329	2 235	2 225	2 303	1 955	1 848	1 825
1 359	1 280	1 298	1 282	1 481	1 410	1 381	1 384	1 433	1 234	1 152	1 135
1 770	1 766	1 829	1 833	1 999	1 990	1 881	1 732	1 635	1 514	1 412	1 390
682	681	678	621	686	648	655	643	705	618	611	584
1 434	1 359	1 359	1 154	1 299	1 067	1 022	932	944	782	743	815
5,4	5,1	5,3	4,6	5,2	4,0	3,8	3,6	3,8	3,1	3,0	3,0
6,2	5,8	6,0	5,2	5,9	4,5	4,3	4,1	4,3	3,5	3,4	3,4
8,7	8,3	8,5	7,2	7,8	6,5	6,4	6,0	6,0	5,2	5,0	4,8
1 350	1 308	1 479	1 340	1 557	1 577	1 573	1 496	2 183	2 201	2 400	2 342
14,6	15,0	16,2	16,9	17,3	22,7	23,6	23,7	33,0	40,8	45,8	45,0

Quelle: Arbeitsmarktbericht der Agentur für Arbeit Regensburg - eigene Berechnungen

5.12 Arbeitslose nach Zielberufen ¹⁾ im Bezirk ²⁾ der Hauptagentur für Arbeit Regensburg

	Arbeitslose ³⁾					in % aller Arbeitslosen				
	2007	2008	2009	2010	2011	2007	2008	2009	2010	2011
insgesamt	7 941	6 422	8 647	6 816	5 413	100,0	100,0	100,0	100,0	100,0
01 Angehörige der regulären Streitkräfte	-	-	-	-	.	-	-	-	-
11 Land-, Tier-, Forstwirtschaftsberufe	27	26	32	20	18	0,3	0,4	0,4	0,3	0,3
12 Gartenbauberufe, Floristik	116	140	158	40	56	1,5	2,2	1,8	0,6	1,0
21 Rohstoffgewinn, Glas-, Keramikverarbeitung	3	6	4	6	.	0,0	0,1	0,1	0,1
22 Kunststoff- u. Holzherst.,-verarbeitung	70	41	87	59	56	0,9	0,6	1,0	0,9	1,0
23 Papier-, Druckberufe, tech. Mediengestalt.	63	47	46	58	62	0,8	0,7	0,5	0,9	1,1
24 Metallerzeugung, -bearbeitung, Metallbau	196	153	429	184	105	2,5	2,4	5,0	2,7	1,9
25 Maschinen- und Fahrzeugtechnikberufe	221	188	504	270	186	2,8	2,9	5,8	4,0	3,4
26 Mechatronik-, Energie- u. Elektroberufe	141	124	394	179	122	1,8	1,9	4,6	2,6	2,3
27 Techn. Entwickl. Konstr. Produktionssteuer.	60	56	128	105	67	0,8	0,9	1,5	1,5	1,2
28 Textil- und Lederberufe	82	59	55	43	39	1,0	0,9	0,6	0,6	0,7
29 Lebensmittelherstellung u. -verarbeitung	341	266	293	290	238	4,3	4,1	3,4	4,3	4,4
31 Bauplanung, Architektur, Vermessungsberufe	39	23	26	26	27	0,5	0,4	0,3	0,4	0,5
32 Hoch- und Tiefbauberufe	90	67	114	129	73	1,1	1,0	1,3	1,9	1,3
33 (Innen-)Ausbauberufe	114	105	139	93	86	1,4	1,6	1,6	1,4	1,6
34 Gebäude- u. versorgungstechnische Berufe	204	180	241	187	131	2,6	2,8	2,8	2,7	2,4
41 Mathematik-Biologie-Chemie-, Physikberufe	63	66	60	71	61	0,8	1,0	0,7	1,0	1,1
42 Geologie-, Geografie-, Umweltschutzberufe	13	10	9	7	6	0,2	0,2	0,1	0,1	0,1
43 Informatik- und andere IKT-Berufe	93	59	78	85	65	1,2	0,9	0,9	1,2	1,2
51 Verkehr, Logistik (außer Fahrzeugführ.)	566	452	734	623	515	7,1	7,0	8,5	9,1	9,5
52 Führer von Fahrzeug- u. Transportgeräten	301	230	446	320	251	3,8	3,6	5,2	4,7	4,6
53 Schutz-, Sicherheits-, Überwachungsberufe	135	145	191	225	245	1,7	2,3	2,2	3,3	4,5
54 Reinigungsberufe	519	420	492	499	420	6,5	6,5	5,7	7,3	7,8
61 Einkaufs-, Vertriebs- und Handelsberufe	113	102	132	151	119	1,4	1,6	1,5	2,2	2,2
62 Verkaufsberufe	765	600	727	622	495	9,6	9,3	8,4	9,1	9,1
63 Tourismus-, Hotel- und Gaststättenberufe	322	291	332	313	220	4,1	4,5	3,8	4,6	4,1
71 Berufe Unternehmensführung, -organisation	888	641	885	739	637	11,2	10,0	10,2	10,8	11,8
72 Finanzdienstl. Rechnungsw., Steuerberatung	137	86	118	83	71	1,7	1,3	1,4	1,2	1,3
73 Berufe in Recht und Verwaltung	122	59	88	60	65	1,5	0,9	1,0	0,9	1,2
81 Medizinische Gesundheitsberufe	309	241	244	168	141	3,9	3,8	2,8	2,5	2,6
82 Körperpflege, Wellness, Medizintechnik	194	151	160	130	111	2,4	2,4	1,9	1,9	2,1
83 Erziehung, soziale und hauswirtschaftliche Berufe	330	265	263	182	159	4,2	4,1	3,0	2,7	2,9
84 Lehrende und ausbildende Berufe	98	46	53	63	49	1,2	0,7	0,6	0,9	0,9
91 Geistes-Gesellschafts-Wirtschaftswissenschaftl. Ber. ..	50	26	26	31	33	0,6	0,4	0,3	0,5	0,6
92 Werbung, Marketing, Medienberufe	72	60	71	65	59	0,9	0,9	0,8	1,0	1,1
93 Produktdesign, Kunsthandwerk	26	18	18	18	19	0,3	0,3	0,2	0,3	0,4
94 Darstellende, unterhaltende Berufe	46	38	36	30	22	0,6	0,6	0,4	0,4	0,4
Keine Angabe/Keine Zuordnung möglich	1 007	938	832	644	378	12,7	14,6	9,6	9,4	7,0

¹⁾ nach der Klassifizierung der Berufe (KldB 2010); die Zahlen für die Jahre 2007 bis 2009 wurden rückwirkend umgeschlüsselt

²⁾ Stadt und Landkreis Regensburg

³⁾ Stand jeweils im Juli des Jahres

Quelle: Statistik der Bundesagentur für Arbeit - Arbeitsmarktstatistik - eigene Berechnungen

5.13 Gemeldete Stellen nach Zielberufen ¹⁾ im Bezirk ²⁾ der Hauptagentur für Arbeit Regensburg

	Gemeldete Stellen ³⁾					in % aller gemeldeten Stellen				
	2007	2008	2009	2010	2011	2007	2008	2009	2010	2011
insgesamt	2 467	1 833	1 104	1 684	2 437	100,0	100,0	100,0	100,0	100,0
01 Angehörige der regulären Streitkräfte	-	10	-	-	-	-	0,5	-	-	-
11 Land-, Tier-, Forstwirtschaftsberufe	4	.	7	.	5	0,2	.	0,6	.	0,2
12 Gartenbauberufe, Floristik	10	18	8	8	14	0,4	1,0	0,7	0,5	0,6
21 Rohstoffgewinn, Glas-, Keramikverarbeitung	-	.	6	.	.	-	.	0,2
22 Kunststoff- u. Holzherst.,-verarbeitung	62	45	45	45	93	2,5	2,5	4,1	2,7	3,8
23 Papier-, Druckberufe, tech. Mediengestalt.	21	14	9	12	19	0,9	0,8	0,8	0,7	0,8
24 Metallherzeugung, -bearbeitung, Metallbau	264	145	36	133	147	10,7	7,9	3,3	7,9	6,0
25 Maschinen- und Fahrzeugtechnikberufe	228	153	67	179	246	9,2	8,3	6,1	10,6	10,1
26 Mechatronik-, Energie- u. Elektroberufe	214	190	70	191	242	8,7	10,4	6,3	11,3	9,9
27 Techn.Entwickl.Konstr.Produktionssteuer.	70	39	22	29	88	2,8	2,1	2,0	1,7	3,6
28 Textil- und Lederberufe	3	6	4	4	4	0,1	0,3	0,4	0,2	0,2
29 Lebensmittelherstellung u. -verarbeitung	70	46	25	52	51	2,8	2,5	2,3	3,1	2,1
31 Bauplanung, Architektur, Vermessungsberufe	10	3	4	4	23	0,4	0,2	0,4	0,2	0,9
32 Hoch- und Tiefbauberufe	31	30	10	17	33	1,3	1,6	0,9	1,0	1,4
33 (Innen-)Ausbauberufe	69	60	45	44	78	2,8	3,3	4,1	2,6	3,2
34 Gebäude- u. versorgungstechnische Berufe	120	78	73	62	95	4,9	4,3	6,6	3,7	3,9
41 Mathematik-Biologie-Chemie-, Physikberufe	11	13	7	9	11	0,4	0,7	0,6	0,5	0,5
42 Geologie-, Geografie-, Umweltschutzberufe	-	.	-	-	.	-	.	-	-	.
43 Informatik- und andere IKT-Berufe	31	26	35	24	44	1,3	1,4	3,2	1,4	1,8
51 Verkehr, Logistik (außer Fahrzeugführ.)	81	131	64	152	230	3,3	7,1	5,8	9,0	9,4
52 Führer von Fahrzeug- u. Transportgeräten	196	97	37	131	189	7,9	5,3	3,4	7,8	7,8
53 Schutz-, Sicherheits-, Überwachungsberufe	12	8	4	11	22	0,5	0,4	0,4	0,7	0,9
54 Reinigungsberufe	81	28	17	19	39	3,3	1,5	1,5	1,1	1,6
61 Einkaufs-, Vertriebs- und Handelsberufe	21	49	17	34	55	0,9	2,7	1,5	2,0	2,3
62 Verkaufsberufe	165	127	57	115	117	6,7	6,9	5,2	6,8	4,8
63 Tourismus-, Hotel- und Gaststättenberufe	58	47	28	49	68	2,4	2,6	2,5	2,9	2,8
71 Berufe Unternehmensführung,-organisation	91	124	56	94	164	3,7	6,8	5,1	5,6	6,7
72 Finanzdienstl.Rechnungsw., Steuerberatung	75	65	31	47	64	3,0	3,5	2,8	2,8	2,6
73 Berufe in Recht und Verwaltung	13	22	17	6	20	0,5	1,2	1,5	0,4	0,8
81 Medizinische Gesundheitsberufe	90	110	104	70	111	3,6	6,0	9,4	4,2	4,6
82 Körperpflege, Wellness, Medizintechnik	64	55	72	71	97	2,6	3,0	6,5	4,2	4,0
83 Erziehung, soziale und hauswirtschaftliche Berufe	20	27	27	34	31	0,8	1,5	2,4	2,0	1,3
84 Lehrende und auszubildende Berufe	5	6	3	3	.	0,2	0,3	0,3	0,2	.
91 Geistes-Gesellschafts-Wirtschaftswissenschaftl. Ber.	-	-	-	.	.	-	-	-	.
92 Werbung, Marketing, Medienberufe	64	37	61	19	18	2,6	2,0	5,5	1,1	0,7
93 Produktdesign, Kunsthandwerk	3	5	.	8	4	0,1	0,3	.	0,5	0,2
94 Darstellende, unterhaltende Berufe	3	4	.	.	.	0,1	0,2	.	.	.
Keine Angabe/Keine Zuordnung möglich	204	10	39	3	.	8,3	0,5	3,5	0,2	.

¹⁾ nach der Klassifizierung der Berufe (KldB 2010); die Zahlen für die Jahre 2007 bis 2009 wurden rückwirkend umgeschlüsselt

²⁾ Stadt und Landkreis Regensburg

³⁾ Stand jeweils im Juli des Jahres

Quelle: Statistik der Bundesagentur für Arbeit - Arbeitsmarktstatistik - eigene Berechnungen

5.14 Arbeitslose im Stadtgebiet Regensburg

	2007				2008			
	31.03.	30.06.	30.09.	31.12.	31.03.	30.06.	30.09.	31.12.
Arbeitslose insgesamt	5 446	4 879	4 730	4 345	4 733	4 090	4 301	4 465
davon männlich	2 905	2 498	2 371	2 264	2 573	2 109	2 207	2 445
weiblich	2 541	2 381	2 359	2 081	2 160	1 981	2 094	2 020
darunter Ausländer	1 043	918	885	898	956	826	844	935
davon männlich	577	472	439	464	519	418	417	495
weiblich	466	446	446	434	437	408	427	440
darunter unter 20 Jahre	114	79	147	50	100	59	90	55
davon männlich	71	39	73	29	54	31	49	28
weiblich	43	40	74	21	46	28	41	27
darunter unter 25 Jahre	522	420	505	306	419	295	388	299
davon männlich	292	245	259	171	248	158	204	178
weiblich	230	175	246	135	171	137	184	121
dar. mehr als 6 Mon. arbeitslos	100	82	61	38	35	28	27	17
davon männlich	52	47	27	19	12	11	.	.
weiblich	48	35	34	19	23	17	.	.
darunter 55 Jahre und älter	587	551	521	481	522	513	555	606
davon männlich	317	292	269	249	291	279	288	340
weiblich	270	259	252	232	231	234	267	266
darunter Schwerbehinderte	417	403	375	345	370	339	358	395
davon männlich	257	237	216	206	213	197	.	.
weiblich	160	166	159	139	157	142	.	.
darunter Teilzeitarbeitslose	976	926	966	852	879	823	.	.
davon männlich	103	88	97	100	105	103	.	.
weiblich	873	838	869	752	774	720	.	.
darunter Langzeitarbeitslose ¹⁾	1 774	1 611	1 516	1 449	1 464	1 365	1 361	1 238
davon männlich	877	784	726	711	727	680	.	.
darunter älter als 25 Jahre	858	770	719	705	723	680	.	.
weiblich	897	827	790	738	737	685	.	.
darunter älter als 25 Jahre	886	819	781	731	731	680	.	.
Arbeitslosenquote ²⁾	7,9	7,0	6,8	6,2	6,8	5,8	6,1	6,3
Arbeitslosenquote ³⁾	8,9	7,9	7,7	7,0	7,7	6,5	6,9	7,1

¹⁾ 1 Jahr und länger arbeitslos

²⁾ Arbeitslose in % aller zivilen Erwerbspersonen

³⁾ Arbeitslose in % der abhängigen zivilen Erwerbspersonen

2009				2010				2011			
31.03.	30.06.	30.09.	31.12.	31.03.	30.06.	30.09.	31.12.	31.03.	30.06.	30.09.	31.12.
5 417	5 235	5 343	4 559	4 935	4 136	4 064	3 816	3 935	3 360	3 235	3 124
3 142	3 036	3 022	2 561	2 908	2 229	2 129	2 109	2 214	1 727	1 637	1 667
2 275	2 199	2 321	1 998	2 027	1 907	1 935	1 707	1 721	1 633	1 598	1 457
1 136	1 075	1 072	899	999	838	807	736	741	598	582	619
644	621	610	494	586	433	403	386	410	280	254	306
492	454	462	405	413	405	404	350	331	318	328	313
68	51	111	52	67	46	71	39	60	53	49	30
39	26	51	32	43	28	42	24	33	28	28	19
29	25	60	20	24	18	29	15	27	25	21	11
439	372	507	320	376	240	366	211	286	236	270	168
273	236	286	199	240	137	199	133	171	124	140	100
166	136	221	121	136	103	167	78	115	112	130	68
24	33	47	17	25	37	22	7	18	22	15	10
.
.
687	664	670	662	721	729	708	708	726	665	623	612
394	386	395	375	420	404	387	395	392	340	321	317
293	278	275	287	301	325	321	313	334	325	302	295
402	406	390	341	365	357	351	356	399	354	341	338
.
.
.
.
1 242	1 239	1 272	1 210	1 283	1 266	1 181	1 085	1 056	1 004	955	916
.
.
.
7,6	7,3	7,5	6,4	6,9	5,7	5,6	5,3	5,4	4,6	4,4	4,3
8,7	8,3	8,5	7,2	7,8	6,5	6,4	6,0	6,2	5,2	5,0	4,8

Quelle: Bundesagentur für Arbeit, Nürnberg

5.15 Arbeitslose nach Zielberufen ¹⁾ im Stadtgebiet Regensburg

	Arbeitslose ²⁾					in % aller Arbeitslosen				
	2007	2008	2009	2010	2011	2007	2008	2009	2010	2011
insgesamt	4 767	4 054	5 076	4 038	3 310	100,0	100,0	100,0	100,0	100,0
01 Angehörige der regulären Streitkräfte	-	-	-	-	.	-	-	-	-
11 Land-, Tier-, Forstwirtschaftsberufe	17	19	15	8	10	0,4	0,5	0,3	0,2	0,3
12 Gartenbauberufe, Floristik	75	102	104	31	31	1,6	2,5	2,0	0,8	0,9
21 Rohstoffgewinn, Glas-, Keramikverarbeitung	3	3	4	.	.	0,1	0,1	0,1
22 Kunststoff- u. Holzherst.,-verarbeitung	31	20	42	39	34	0,7	0,5	0,8	1,0	1,0
23 Papier-, Druckberufe, tech. Mediengestalt.	41	33	30	38	37	0,9	0,8	0,6	0,9	1,1
24 Metallerzeugung, -bearbeitung, Metallbau	131	96	252	101	58	2,7	2,4	5,0	2,5	1,8
25 Maschinen- und Fahrzeugtechnikberufe	133	121	270	142	111	2,8	3,0	5,3	3,5	3,4
26 Mechatronik-, Energie- u. Elektroberufe	74	71	183	97	74	1,6	1,8	3,6	2,4	2,2
27 Techn. Entwickl. Konstr. Produktionssteuer.	29	31	72	48	25	0,6	0,8	1,4	1,2	0,8
28 Textil- und Lederberufe	52	35	32	32	25	1,1	0,9	0,6	0,8	0,8
29 Lebensmittelherstellung u. -verarbeitung	214	174	200	195	140	4,5	4,3	3,9	4,8	4,2
31 Bauplanung, Architektur, Vermessungsberufe	22	15	18	15	15	0,5	0,4	0,4	0,4	0,5
32 Hoch- und Tiefbauberufe	44	39	57	76	45	0,9	1,0	1,1	1,9	1,4
33 (Innen-)Ausbauberufe	69	69	85	67	64	1,4	1,7	1,7	1,7	1,9
34 Gebäude- u. versorgungstechnische Berufe	116	102	130	97	81	2,4	2,5	2,6	2,4	2,4
41 Mathematik-Biologie-Chemie-, Physikberufe	46	49	44	50	42	1,0	1,2	0,9	1,2	1,3
42 Geologie-, Geografie-, Umweltschutzberufe	9	.	4	4	5	0,2	.	0,1	0,1	0,2
43 Informatik- und andere IKT-Berufe	63	43	59	60	47	1,3	1,1	1,2	1,5	1,4
51 Verkehr, Logistik (außer Fahrzeugführ.)	369	312	423	376	322	7,7	7,7	8,3	9,3	9,7
52 Führer von Fahrzeug- u. Transportgeräten	182	138	255	199	157	3,8	3,4	5,0	4,9	4,7
53 Schutz-, Sicherheits-, Überwachungsberufe	80	81	92	96	115	1,7	2,0	1,8	2,4	3,5
54 Reinigungsberufe	368	294	348	356	298	7,7	7,3	6,9	8,8	9,0
61 Einkaufs-, Vertriebs- und Handelsberufe	52	55	57	69	63	1,1	1,4	1,1	1,7	1,9
62 Verkaufsberufe	404	371	438	399	312	8,5	9,2	8,6	9,9	9,4
63 Tourismus-, Hotel- und Gaststättenberufe	218	198	211	214	141	4,6	4,9	4,2	5,3	4,3
71 Berufe Unternehmensführung, -organisation	422	332	430	371	325	8,9	8,2	8,5	9,2	9,8
72 Finanzdienstl. Rechnungsw., Steuerberatung	56	46	57	47	38	1,2	1,1	1,1	1,2	1,1
73 Berufe in Recht und Verwaltung	80	42	55	34	47	1,7	1,0	1,1	0,8	1,4
81 Medizinische Gesundheitsberufe	184	141	143	96	101	3,9	3,5	2,8	2,4	3,1
82 Körperpflege, Wellness, Medizintechnik	116	88	97	73	68	2,4	2,2	1,9	1,8	2,1
83 Erziehung, soziale und hauswirtschaftliche Berufe	202	175	180	107	85	4,2	4,3	3,5	2,6	2,6
84 Lehrende und ausbildende Berufe	71	36	41	46	38	1,5	0,9	0,8	1,1	1,1
91 Geistes-Gesellschafts-Wirtschaftswissenschaftl. Ber. ..	41	24	21	27	30	0,9	0,6	0,4	0,7	0,9
92 Werbung, Marketing, Medienberufe	46	41	49	50	38	1,0	1,0	1,0	1,2	1,1
93 Produktdesign, Kunsthandwerk	18	14	9	11	12	0,4	0,3	0,2	0,3	0,4
94 Darstellende, unterhaltende Berufe	30	30	25	23	14	0,6	0,7	0,5	0,6	0,4
Keine Angabe/Keine Zuordnung möglich	655	608	545	341	258	13,7	15,0	10,7	8,4	7,8

¹⁾ nach der Klassifizierung der Berufe (KldB 2010); die Zahlen für die Jahre 2007 bis 2009 wurden rückwirkend umgeschlüsselt

²⁾ Stand jeweils im Juli des Jahres

Quelle: Statistik der Bundesagentur für Arbeit - Arbeitsmarktstatistik - eigene Berechnungen

5.16 Gemeldete Stellen nach Zielberufen ¹⁾ im Stadtgebiet Regensburg

	Gemeldete Stellen ²⁾					in % aller gemeldeten Stellen				
	2007	2008	2009	2010	2011	2007	2008	2009	2010	2011
insgesamt	1 919	1 369	819	1 069	1 629	100,0	100,0	100,0	100,0	100,0
01 Angehörige der regulären Streitkräfte	-	10	-	-	-	-	0,7	-	-	-
11 Land-, Tier-, Forstwirtschaftsberufe	-	.	-	.	.	-	.	-	.
12 Gartenbauberufe, Floristik	7	5	-	5	10	0,4	0,4	-	0,5	0,6
21 Rohstoffgewinn,Glas-,Keramikverarbeitung	-	.	-	.	6	-	.	-	.	0,4
22 Kunststoff- u. Holzherst.,-verarbeitung	40	29	38	32	65	2,1	2,1	4,6	3,0	4,0
23 Papier-,Druckberufe, tech.Mediengestalt.	14	9	5	7	12	0,7	0,7	0,6	0,7	0,7
24 Metallerzeugung,-bearbeitung, Metallbau	197	97	27	70	82	10,3	7,1	3,3	6,5	5,0
25 Maschinen- und Fahrzeugtechnikberufe	185	96	50	115	175	9,6	7,0	6,1	10,8	10,7
26 Mechatronik-, Energie- u. Elektroberufe	179	156	65	138	169	9,3	11,4	7,9	12,9	10,4
27 Techn.Entwickl.Konstr.Produktionssteuer.	60	29	19	17	65	3,1	2,1	2,3	1,6	4,0
28 Textil- und Lederberufe	3	6	3	.	3	0,2	0,4	0,4	.	0,2
29 Lebensmittelherstellung u. -verarbeitung	46	33	12	39	35	2,4	2,4	1,5	3,6	2,1
31 Bauplanung,Architektur,Vermessungsberufe	8	.	4	4	19	0,4	.	0,5	0,4	1,2
32 Hoch- und Tiefbauberufe	23	25	4	6	5	1,2	1,8	0,5	0,6	0,3
33 (Innen-)Ausbauberufe	51	45	32	28	51	2,7	3,3	3,9	2,6	3,1
34 Gebäude- u. versorgungstechnische Berufe	111	55	59	52	77	5,8	4,0	7,2	4,9	4,7
41 Mathematik-Biologie-Chemie-,Physikberufe	8	12	7	7	10	0,4	0,9	0,9	0,7	0,6
42 Geologie-,Geografie-,Umweltschutzberufe	-	.	-	-	.	-	.	-	-	.
43 Informatik- und andere IKT-Berufe	22	22	29	14	35	1,1	1,6	3,5	1,3	2,1
51 Verkehr, Logistik (außer Fahrzeugführ.)	63	91	40	66	149	3,3	6,6	4,9	6,2	9,1
52 Führer von Fahrzeug- u. Transportgeräten	121	52	18	52	111	6,3	3,8	2,2	4,9	6,8
53 Schutz-,Sicherheits-, Überwachungsberufe	9	5	4	5	15	0,5	0,4	0,5	0,5	0,9
54 Reinigungsberufe	71	18	16	10	23	3,7	1,3	2,0	0,9	1,4
61 Einkaufs-, Vertriebs- und Handelsberufe	18	45	13	25	35	0,9	3,3	1,6	2,3	2,1
62 Verkaufsberufe	143	114	31	88	68	7,5	8,3	3,8	8,2	4,2
63 Tourismus-, Hotel- und Gaststättenberufe	37	33	22	38	55	1,9	2,4	2,7	3,6	3,4
71 Berufe Unternehmensführung,-organisation	77	112	48	70	125	4,0	8,2	5,9	6,5	7,7
72 Finanzdienstl.Rechnungsw.,Steuerberatung	60	59	31	40	50	3,1	4,3	3,8	3,7	3,1
73 Berufe in Recht und Verwaltung	12	19	16	5	20	0,6	1,4	2,0	0,5	1,2
81 Medizinische Gesundheitsberufe	73	79	67	50	70	3,8	5,8	8,2	4,7	4,3
82 Körperpflege, Wellness, Medizintechnik	46	40	45	39	49	2,4	2,9	5,5	3,6	3,0
83 Erziehung, soziale und hauswirtschaftliche Berufe	12	16	17	16	15	0,6	1,2	2,1	1,5	0,9
84 Lehrende und ausbildende Berufe	5	4	.	.	.	0,3	0,3	.	.	.
91 Geistes-Gesellschafts-Wirtschaftswissenschaftl. Ber. ...	-	-	-	-	-	-	-	-	-	-
92 Werbung, Marketing, Medienberufe	62	35	58	14	13	3,2	2,6	7,1	1,3	0,8
93 Produktdesign, Kunsthandwerk	3	.	8	3	.	0,2	.	0,7	0,2
94 Darstellende, unterhaltende Berufe	3	0,2	.	.	.
Keine Angabe/Keine Zuordnung möglich	151	7	34	3	.	7,9	0,5	4,2	0,3	.

¹⁾ nach der Klassifizierung der Berufe (KldB 2010); die Zahlen für die Jahre 2007 bis 2009 wurden rückwirkend umgeschlüsselt

²⁾ Stand jeweils im Juli des Jahres

Quelle: Statistik der Bundesagentur für Arbeit - Arbeitsmarktstatistik - eigene Berechnungen

6

Versorgung und Verbrauch

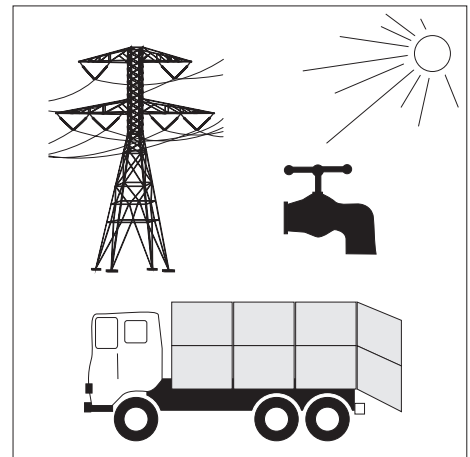

Baureifes Land

sind Flächen, die nach öffentlich-rechtlichen Vorschriften baulich nutzbar sind; hierzu zählen Grundstücke, die die baurechtlichen Voraussetzungen für die Bebauung erfüllen und deren Erschließungsgrad die sofortige Bebauung gestattet.

Kaufwerte für Bauland

Die Statistik der Kaufwerte für Bauland hat die Verkäufe von unbebauten Grundstücken von 100 m² und mehr zum Gegenstand, soweit sie in den Baugebieten der Gemeinden liegen und somit Baulandeigenschaft besitzen.

Finanzämter und Gutachterausschüsse erhalten durch die Veräußerungsanzeigen der Gerichte, Behörden und Notare, denen jeweils eine Abschrift der beurkundeten Kaufverträge beizufügen ist, Kenntnis von den Grundstücksverkäufen. Die entsprechenden Daten werden in die Kaufpreissammlungen der jeweiligen Behörden aufgenommen und von dort dem Bayerischen Landesamt für Statistik und Datenverarbeitung zum Zwecke der Statistikerstellung übermittelt.

Die Statistik der Kaufwerte für Bauland stellt keine Preisstatistik im herkömmlichen Sinne dar; Zweck der Statistik ist es nicht, die Wertentwicklung von Grundstücken zu verfolgen, sondern lediglich die durchschnittlichen Verkaufswerte darzustellen.

Landwirtschaftlich genutzte Fläche

Die landwirtschaftlich genutzte Fläche umfasst alle landwirtschaftlich oder gärtnerisch genutzten Flächen. Zu ihr rechnen im Einzelnen folgende Kulturarten: Ackerland, Dauergrünland, Gartenland, Obstanlagen, Baumschulflächen, Rebland, Korbweidenanlagen, Pappelanlagen und Weihnachtsbaumkulturen außerhalb des Waldes.

Preisindex

Der Preisindex für die Lebenshaltung ist von relativ großer Allgemeinbedeutung, da er die durchschnittliche Verschiebung des Preisniveaus im Hinblick auf den privaten Verbrauch misst, zur Beurteilung des Geldwertes herangezogen und häufig der Einkommensentwicklung gegenübergestellt wird.

Die Berechnung aller Preisindizes für die Lebenshaltung im früheren Bundesgebiet bzw. in den neuen Ländern und Berlin-Ost wurde ab Januar 2003 eingestellt. Somit stehen ab diesem Zeitpunkt keine Preisindizes für spezifische Haushaltstypen (4-Personen-Haushalt mit höherem Einkommen, 4-Personen-Haushalt mit mittlerem Einkommen, 2-Personen-Haushalt mit geringem Einkommen) mehr zur Verfügung. Es wird nur mehr der "Verbraucherpreisindex für Deutschland" (bisher: Preisindex für die Lebenshaltung aller privaten Haushalte in Deutschland) insgesamt berechnet.

Der "Verbraucherpreisindex für Deutschland" wird als Laspeyres-Index, d. h. mit konstanten Wägungsanteilen der jeweiligen Originalbasis berechnet. Seit Januar 2003 sind der Indexberechnung die Verbrauchsverhältnisse des Jahres 2000 zugrunde gelegt. Zum Zwecke des langfristigen Vergleichs wurden die Indexzahlen zu durchlaufenden Reihen (Basis 2000 bzw. 2005 = 100) verknüpft. Somit stehen für den neuen "Verbraucherpreisindex für Deutschland" auf der aktuellen Basis 2005 = 100 Indexzahlen zurück bis Januar 1991 zur Verfügung.

Wertsicherungsklausel Preisindizes

Werden in Verträgen bzw. Vereinbarungen Preisindizes zur Anpassung an den momentanen Geldwert herangezogen, so gilt als gesetzliche Grundlage für Wertsicherungsklauseln ab dem 01.01.1999 die Preisklauselverordnung (PrKV) vom 23.09.1998 (BGBl. I S. 3043), zuletzt geändert durch Artikel 8 Absatz 7 des Gesetzes zur Neugliederung, Vereinfachung und Reform des Mietrechts (Mietrechtsreformgesetz) vom 19.06.2001 (BGBl. I S. 1149). Für Mietanpassungsvereinbarungen in Verträgen über Wohnraum gilt gemäß § 4 Absatz 2 der PrKV in Verbindung mit Artikel 8 Absatz 7 Satz 2 des Mietrechtsreformgesetzes § 557b des Bürgerlichen Gesetzbuches.

Rechnen mit Indexzahlen

Die Indexveränderung von einem Zeitpunkt zum anderen kann in Indexpunkten oder in Prozent gemessen werden. Welche Indexveränderung in Frage kommt, muss aus dem Wortlaut der Wertsicherungsklausel hervorgehen. **Im allgemeinen ist dabei der Indexveränderung nach Prozent der Vorzug zu geben, da sie unabhängig von einer Preisbasis der Indexberechnung jeweils zum gleichen Ergebnis führt.**

Die Indexveränderung in Punkten ist gleich der Differenz zwischen dem neuen und dem alten Indexstand. Sie kann unmittelbar abgelesen werden.

So beträgt die **Indexveränderung nach Indexpunkten** beim Verbraucherpreisindex für Deutschland von 2007 bis 2011 (siehe Tab. 6.3)

zur Basis 2005 = 100:

110,7 (2011) minus 103,9 (2007) = 6,8 Indexpunkte

Die **Indexveränderung in Prozent** ergibt sich nach der folgenden Formel:

$$\frac{\text{neuer Indexstand} - \text{alter Indexstand}}{\text{alter Indexstand}} \times 100$$

bzw.

$$\left(\frac{\text{neuer Indexstand}}{\text{alter Indexstand}} \times 100 \right) - 100$$

nach dem obigen Beispiel also:

$$\left(\frac{110,7}{103,9} \times 100 \right) - 100 = 6,5448 \%$$

REWAG

Die "REWAG - Regensburger Energie- und Wasserversorgung AG & Co. KG" wurde 1976 aus dem Energie- und Wasserversorgungsbereich der damaligen Stadtwerke Regensburg mit Beteiligung der Energieversorgung Ostbayern AG (OBAG) gegründet. Eigentümer sind die Stadt Regensburg (64,52 %) und E.ON Bayern (35,48 %). Die REWAG verfügt derzeit über rund 400 Mitarbeiter.

6.1 Ausgewählte Verbraucherpreisindizes für Deutschland für die Jahre 2001 bis 2011 (2005 = 100)

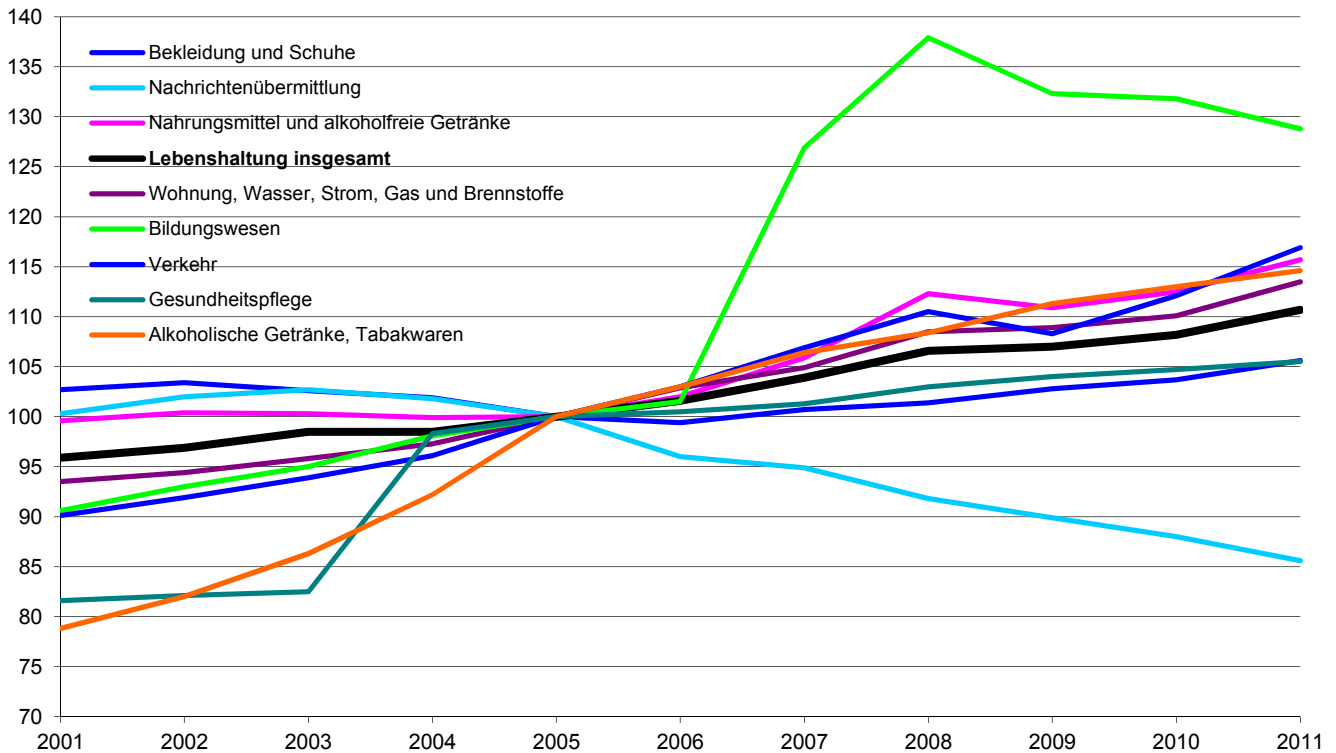

6.2 Ausgewählte Verbraucherpreisindizes für Bayern für die Jahre 2005 bis 2011 (2005 = 100)

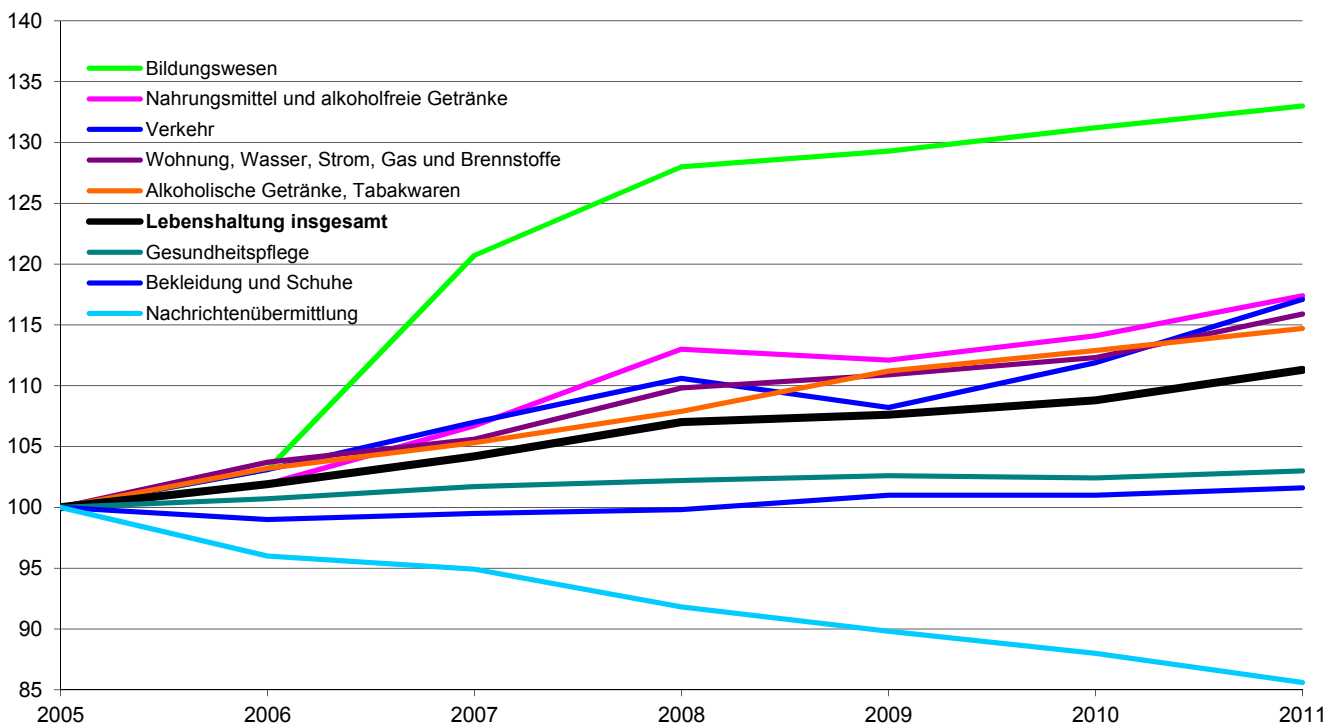

6.3 Verbraucherpreisindizes ¹⁾ für die Lebenshaltung in Deutschland und Bayern nach Hauptgruppen

Ausgabengruppe	Deutschland					Bayern				
	2007	2008	2009	2010	2011	2007	2008	2009	2010	2011
Lebenshaltung insgesamt	103,9	106,6	107,0	108,2	110,7	104,2	107,0	107,6	108,8	111,3
Nahrungsmittel und alkoholfreie Getränke	105,9	112,3	110,9	112,5	115,7	106,7	113,0	112,1	114,1	117,4
Alkoholische Getränke, Tabakwaren	106,4	108,4	111,3	113,0	114,6	105,3	107,9	111,2	112,9	114,7
Bekleidung und Schuhe	100,7	101,4	102,8	103,7	105,6	99,5	99,8	101,0	101,0	101,6
Wohnung, Wasser, Strom, Gas, and. Brennstoffe	104,9	108,5	108,9	110,1	113,5	105,6	109,8	110,9	112,3	115,9
Einrichtungsgegenstände für den Haushalt	101,0	102,5	104,2	104,6	105,1	101,0	102,9	104,8	105,0	105,7
Gesundheitspflege	101,3	103,0	104,0	104,7	105,5	101,7	102,2	102,6	102,4	103,0
Verkehr	106,9	110,5	108,3	112,1	116,9	107,0	110,6	108,2	111,9	117,1
Nachrichtenübermittlung	94,9	91,8	89,9	88,0	85,6	94,9	91,8	89,8	88,0	85,6
Freizeit, Unterhaltung und Kultur	99,8	99,8	101,4	101,3	102,3	100,0	99,6	100,7	100,0	100,8
Bildungswesen	126,9	137,9	132,3	131,8	128,8	120,7	128,0	129,3	131,2	133,0
Beherbergungs-/Gaststättendienstleistungen	104,0	106,3	108,7	109,9	111,5	105,8	108,7	111,6	113,2	113,7
Andere Waren und Dienstleistungen	103,7	105,9	107,5	108,4	110,2	103,6	105,6	107,6	108,7	110,5

¹⁾ im Jahresdurchschnitt; 2005 = 100

Quelle: Statistisches Bundesamt; Bayerisches Landesamt für Statistik und Datenverarbeitung

6.4 Preismesszahlen für ausgewählte Lebensmittel, Getränke und Tabakwaren in Bayern

	2005 = 100				
	2007	2008	2009	2010	2011
Nahrungsmittel und alkoholfreie Getränke	106,7	113,0	112,1	114,1	117,4
Nahrungsmittel	106,7	113,2	112,5	114,6	117,3
Brot und Getreideerzeugnisse	104,3	112,5	113,6	113,9	118,3
Brot und andere Backwaren aus Brotteig	105,8	113,0	114,6	115,8	121,2
Feine Backwaren (ohne Dauerbackwaren)	103,1	109,7	111,5	111,8	114,5
Teigwaren	100,2	114,3	113,7	113,2	114,8
Fleisch und Fleischwaren	103,1	106,3	109,7	110,7	113,8
Rindfleisch (auch Kalbfleisch)	106,4	111,8	116,5	117,9	127,2
Schweinefleisch, frisch	102,2	105,2	108,3	108,8	111,3
Geflügelfleisch	105,8	116,9	113,6	112,0	120,9
Fleisch- und Wurstwaren; Schlachtnebenprodukte	102,8	104,3	108,6	110,6	112,0
Fische, Fischwaren	108,4	110,5	114,4	118,2	122,2
Fische, frisch	108,8	110,7	113,6	120,9	127,7
Molkereiprodukte und Eier	105,0	120,8	113,8	114,5	119,4
Vollmilch	109,6	125,4	108,0	112,6	118,6
Käse und Quark	103,8	122,1	112,9	111,2	117,6
Eier	105,2	116,1	124,0	126,9	126,9
Speisefette und -öle	110,1	118,7	112,4	122,4	138,6
Butter	113,9	112,0	98,3	120,3	136,4
Margarine und andere pflanzliche Fette	106,5	129,3	128,5	131,3	148,2
Speiseöle	102,2	122,1	131,4	122,8	147,7
Obst	109,8	115,4	111,3	118,7	120,7
Äpfel	112,0	115,4	106,5	108,9	110,0
Zitrusfrüchte	105,2	118,7	108,7	118,6	112,6
Bananen	95,6	98,7	99,4	96,6	97,7
Beeren und Weintrauben	114,3	114,3	115,7	146,9	150,2
Obstkonserven, tiefgefrorenes Obst	105,4	119,1	113,6	108,3	122,0
Gemüse	120,7	120,9	117,0	123,1	118,3
Blatt- und Stielgemüse	103,8	106,3	103,2	123,6	107,5
Fruchtgemüse	115,8	109,1	106,0	114,6	97,8
Knollen- und Wurzelgemüse, Pilze, frisch	114,1	116,6	117,1	117,3	118,3
Kartoffeln	188,5	188,7	161,1	171,0	178,8
Trockengemüse	108,2	135,7	157,3	160,0	160,6
Tiefgefrorenes Gemüse	102,1	108,0	110,6	113,4	117,1
Konserviertes und verarbeitetes Gemüse	111,5	119,2	116,2	114,4	112,6
Zucker, Marmelade, Honig, Süßwaren	102,3	108,5	110,9	109,9	110,8
Zucker	99,4	98,9	93,3	84,3	86,1
Schokolade und sonstige Schokoladenerzeugnisse	103,4	115,5	117,0	115,2	116,2
Süßwaren	100,5	101,1	102,5	102,4	102,5
sonstige Nahrungsmittel	103,6	108,2	109,9	108,7	110,9
Speisesalz und Gewürze	104,2	110,2	109,5	107,9	110,7
Homogenisierte Säuglings- und Kleinkindernahrung	104,2	110,3	112,5	112,0	112,8
Alkoholfreie Getränke	106,9	111,9	109,9	110,7	117,6
Kaffee, Tee, Kakao	103,9	106,0	105,8	105,6	115,1
Kaffee	104,9	106,8	106,3	106,7	120,5
Mineralwasser, Säfte, Limonaden	108,2	114,3	111,6	112,7	118,7
Mineralwasser	102,5	103,8	104,2	104,5	103,6
Erfrischungsgetränke mit Kohlensäure	107,9	112,0	112,4	115,1	122,3
Fruchtsäfte, Fruchtnektare, Fruchtsaftgetränke	115,8	129,2	120,1	121,2	134,8
Alkoholische Getränke, Tabakwaren	105,3	107,9	111,2	112,9	114,7
Alkoholische Getränke	100,3	104,7	107,4	108,0	109,7
Bier	99,4	104,2	107,0	107,4	109,3
Wein	100,3	104,5	107,3	108,5	110,3
Tabakwaren	108,9	110,3	114,0	116,5	118,4

Quelle: Bayerisches Landesamt für Statistik und Datenverarbeitung

6.5 Preismesszahlen für Wohnen, Bekleidung, Gesundheit in Bayern

	2005 = 100				
	2007	2008	2009	2010	2011
Wohnung, Wasser, Strom, Gas und and. Brennstoffe	105,6	109,8	110,9	112,3	115,9
Wohnungsmieten (ohne Nebenkosten)	103,9	105,8	107,5	109,0	110,5
Regelmäßige Instandhaltung und Reparatur	108,2	112,0	117,8	119,6	122,8
Dienstleistungen im Zusammenhang mit der Wohnung	100,2	99,7	101,3	104,2	105,8
Wasserversorgung	103,6	104,3	109,0	112,7	115,8
Müllabfuhr	96,6	92,7	92,1	91,5	90,0
Abwasserentsorgung	99,0	99,0	99,3	106,2	108,8
Strom, Gas und andere Brennstoffe	113,7	128,6	126,5	126,4	138,3
Strom	109,9	120,7	132,4	135,5	145,1
Gas	121,6	133,2	129,1	118,3	124,0
Heizöl	107,0	144,9	99,9	121,2	151,1
Feste Brennstoffe	104,5	106,8	107,9	109,1	116,4
Zentralheizung, Fernwärme	118,6	128,8	133,0	121,7	131,8
Möbel, Geräte für den Haushalt einschl. Instandhaltung	101,0	102,9	104,8	105,0	105,7
Möbel und Einrichtungsgegenstände	100,8	103,7	105,5	105,2	106,4
Heimtextilien	99,1	100,1	100,8	100,8	103,0
Haushaltsgeräte	99,2	98,8	100,0	99,4	98,5
Elektrische und andere Haushaltsgroßgeräte	98,5	98,0	98,6	97,7	96,5
Elektrische Kleingeräte für den Haushalt	98,8	99,3	103,0	104,3	104,5
Reparatur an Haushaltsgeräten	106,3	105,5	107,4	107,4	107,9
Glaswaren, Tafelgeschirr, Gebrauchsgüter	101,4	103,2	106,3	108,1	109,4
Werkzeuge und Geräte für Haus und Garten	101,1	102,3	105,1	106,4	108,4
Waren und Dienstleistungen für die Haushaltsführung	101,3	101,7	104,0	105,0	105,4
Bekleidung und Schuhe	99,5	99,8	101,0	101,0	101,6
Bekleidung	99,2	99,4	100,5	100,3	100,8
Bekleidung für Herren	99,9	100,2	100,9	100,1	101,0
Bekleidung für Damen	97,8	98,1	99,4	99,2	99,6
Bekleidung für Kinder und Kleinkinder	100,8	99,6	100,2	100,5	99,6
Chem. Reinigung, Waschen, Reparatur von Bekleidung	103,8	106,8	108,5	109,7	112,4
Schuhe	101,1	101,8	103,0	103,6	104,8
Schuhe für Herren	100,7	101,6	103,4	104,8	105,2
Schuhe für Damen	100,8	101,2	101,5	100,7	102,3
Schuhe für Kinder	101,6	102,1	104,3	106,7	107,9
Reparatur von Schuhen	105,6	108,3	110,6	112,4	114,1
Gesundheitspflege	101,7	102,2	102,6	102,4	103,0
Pharmazeutische Erzeugnisse	103,9	107,0	110,3	112,1	113,5
Therapeutische Geräte und Ausrüstungen	102,1	103,0	97,6	92,6	93,7
Ambulante Gesundheitsdienstleistungen	100,7	101,0	101,3	101,3	101,3
Ärztliche Dienstleistungen	100,0	100,0	100,0	100,0	100,0
Zahnärztliche Dienstleistungen	100,7	101,2	101,8	101,6	101,6
Nichtärztliche Gesundheitsdienstleistungen	103,5	104,4	104,8	105,4	105,6
Stationäre Gesundheitsdienstleistungen	100,6	97,1	99,1	100,1	99,8

Quelle: Bayerisches Landesamt für Statistik und Datenverarbeitung

6.6 Preismesszahlen für Verkehr, Nachrichtenübermittlung, Kultur, Bildung und Freizeit in Bayern

	2005 = 100				
	2007	2008	2009	2010	2011
Verkehr	107,0	110,6	108,2	111,9	117,1
Kauf von Fahrzeugen	105,5	106,2	106,3	106,4	107,0
Kauf von Kraftwagen	105,4	106,1	106,0	105,9	106,4
Motorräder	105,4	105,7	108,5	112,7	114,3
Fahrrädern	106,5	108,1	110,7	113,2	117,2
Kraft- und Schmierstoffe für Privatfahrzeuge	109,9	117,5	104,1	115,3	129,1
Kraftstoffe	109,9	117,5	103,9	115,3	129,2
Normalbenzin	110,3	116,5	105,8	117,3	130,5
Superbenzin	109,8	114,6	104,2	114,9	127,4
Dieselkraftstoff	109,8	125,4	101,6	114,1	132,2
Schmierstoffe	108,3	112,8	115,9	119,0	121,8
Waren und Dienstleistungen für d. Betrieb v. Privatfahrzeugen	108,0	112,9	108,0	113,8	121,4
Ersatzteile, Zubehör	106,9	109,3	112,1	112,7	116,5
Wartung und Reparatur von Privatfahrzeugen	106,7	110,5	113,9	115,1	118,5
Verkehrsdienstleistungen	106,2	110,1	112,9	115,7	119,8
Personenbeförderung im Schienenverkehr	108,8	112,7	116,9	119,3	120,4
Straßenverkehr	104,3	103,5	103,2	103,1	104,0
Luftverkehr	104,8	115,6	116,9	118,9	134,8
Nachrichtenübermittlung	94,9	91,8	89,8	88,0	85,6
Post und Kurierdienstleistungen	98,5	98,6	99,8	100,9	100,3
Telefon- und Telefaxdienstleistungen	96,6	93,4	91,2	89,4	87,0
Freizeit, Unterhaltung und Kultur	100,0	99,6	100,7	100,0	100,8
Empfangs-, Aufnahme- u. Wiedergabegeräte von Ton u. Bild	84,7	76,7	66,1	60,7	56,9
Informationsverarbeitungsgeräte	72,9	61,0	55,5	54,3	49,4
Bild- und Tonträger	95,8	94,3	89,6	82,5	80,2
Rep. an audiovis., fotograf. u. informationsverarb. Geräten	104,7	109,5	108,8	107,1	109,3
Spiele, Spielzeug und Hobbywaren	98,3	97,2	98,1	97,0	97,2
Geräte u. Ausrüst. für Sport, Camping, Erholung im Freien	98,1	97,4	96,1	92,0	91,2
Gartenerzeugnisse u. Verbrauchsgüter für die Gartenpflege	106,1	101,6	102,9	102,3	103,8
Haustiere (einschließlich Ge- u. Verbrauchsgüter)	104,4	106,4	111,0	111,0	112,8
Veterinär- und andere Dienstleistungen für Haustiere	102,9	112,3	118,9	119,3	119,4
Freizeit- u. Kulturdienstleistungen	103,6	104,5	106,2	106,9	108,4
Sport- und Erholungsdienstleistungen	110,7	112,5	113,5	115,1	119,0
Kulturdienstleistungen	101,3	102,2	104,7	105,4	107,0
Glücksspiele	100,6	100,8	101,0	100,7	98,9
Zeitungen, Bücher und Schreibwaren	102,5	104,4	107,3	109,1	110,4
Pauschalreisen	103,8	105,6	110,0	108,1	111,2
Bildungswesen	120,7	128,0	129,3	131,2	133,0
Beherbergungs- und Gaststättendienstleistungen	105,8	108,7	111,6	113,2	113,7
Verpflegungsdienstleistungen	105,2	108,6	111,6	113,3	114,5
Beherbergungsdienstleistungen	107,5	109,1	111,4	113,1	111,7

Quelle: Bayerisches Landesamt für Statistik und Datenverarbeitung

6.7 Baulandveräußerungen und Baulandpreise ¹⁾

	Einheit	2007	2008	2009	2010	2011
Baulandveräußerungen ²⁾ insg.	Anzahl	101	94	42	100	56
darunter baureifes Land ³⁾	Anzahl	93	79	41	88	49
veräußerte Fläche insgesamt	1 000 m ²	79	190	49	227	171
darunter baureifes Land	1 000 m ²	68	80	43	110	69
Kaufsumme ⁴⁾ insgesamt	1 000 €	21 344	42 484	16 042	52 843	21 661
darunter baureifes Land	1 000 €	20 426	28 652	.	43 344	16 046
durchschn. Fläche je Kauffall insg.	m ²	784	2 021	1 167	2 270	3 054
darunter baureifes Land	m ²	732	1 013	1 049	1 250	1 408
durchschnittlicher Kaufpreis ⁴⁾ je m ²						
in Regensburg	€	269,38	223,60	327,38	232,79	126,67
dar. baureifes Land	€	300,02	358,15	.	394,04	232,55
dem Landkreis Regensburg	€	91,78	75,95	96,24	92,33	102,71
dar. baureifes Land	€	121,13	125,54	118,58	129,93	124,12
der Oberpfalz (Reg.-Bez.)	€	51,57	58,62	55,24	59,50	49,32
dar. baureifes Land	€	94,94	99,88	94,32	104,38	82,49
Bayern	€	149,67	140,69	129,29	128,49	123,69
dar. baureifes Land	€	250,77	227,80	207,51	223,39	206,57

¹⁾ die Statistik der Kaufwerte für Bauland stellt keine Preisstatistik im herkömmlichen Sinne dar; Zweck der Statistik ist es nicht, die Wertentwicklung von Grundstücken zu verfolgen, sondern lediglich die durchschnittlichen Verkaufswerte darzustellen; ab dem Jahr 2003 werden die Daten zur Statistik der Kaufwerte für Bauland nicht mehr ausschließlich bei den Finanzämtern, sondern auch bei den Gutachterausschüssen für Grundstückswerte erhoben. Die Ergebnisse ab dem Jahr 2003 sind daher mit den Zahlen vorhergehender Jahre nicht vergleichbar

²⁾ erfasst sind alle Verkäufe unbebauter Grundstücke von 100 m² und mehr, soweit sie in den Baugebieten der Gemeinde liegen und somit Baulandeigenschaft besitzen

³⁾ Flächen, die nach öffentlich-rechtlichen Vorschriften baulich nutzbar sind; hierzu zählen Grundstücke, die die baurechtlichen Voraussetzungen für die Bebauung erfüllen und deren Erschließungsgrad die sofortige Bebauung gestattet

⁴⁾ Kaufsummen und Durchschnittswerte schließen eventuelle Beträge für die Grundstückserschließung ein; Grunderwerbnebenkosten sind nicht enthalten

Quelle: Bayerisches Landesamt für Statistik und Datenverarbeitung - eigene Berechnungen

6.8 Strom-, Gas- und Wasserversorgung der REWAG & Co. KG ¹⁾

	2007	2008	2009	2010	2011
Stromversorgung					
Abgabe in Mio. kWh insgesamt	1 310,5	1 285,5	1 335,5	1 321,7	1 322,8
darunter im Bereich des Stadtgebiets	970,1	946,5	802,3	820,3	639,3
davon an Haushalte	316,8	314,1	312,9	324,1	332,0
Industrie und Gewerbe	813,9	799,1	699,3	755,7	646,0
Landwirtschaft	3,4	3,3	3,3	3,2	3,2
Straßenbeleuchtung	11,5	11,8	10,7	10,5	10,3
Öffentliche Einrichtungen	164,9	127,8	146,8	152,1	146,7
Energieversorgung	-	29,4	162,5	76,1	53,2
Weiterverteiler	131,4
Leitungsnetz in km	3 954	3 963	3 980	4 001	4 063
angeschlossene Zähler	128 268	129 255	130 530	132 048	134 439
Gasversorgung					
Abgabe in Mio. kWh insgesamt	2 425,8	2 311,4	2 457,0	2 399,1	2 102,5
darunter im Bereich des Stadtgebiets	1 914,1	1 743,5	1 858,2	1 612,0	1 312,6
davon an Haushalte	688,0	701,5	714,4	782,4	656,3
Industrie und Gewerbe	1 384,0	1 085,5	1 229,7	1 070,6	996,9
Öffentliche Einrichtungen	353,8	524,4	512,9	546,1	449,3
Länge des Rohrnetzes in km	1 336,1	1 348,4	1 399,9	1 407,7	1 421,8
angeschlossene Zähler	34 657	34 770	35 078	35 033	35 040
Wasserversorgung					
Abgabe in Mio. m ³ insgesamt	10,5	10,1	10,0	10,0	10,1
davon an Haushalte	7,5	7,3	7,4	7,3	7,4
Industrie und Gewerbe	1,9	1,8	1,6	1,6	1,6
Weiterverteiler	-	-	-	-	-
Sonstige	1,1	1,0	1,0	1,1	1,1
Länge des Rohrnetzes in km	1 025,8	1 029,8	1 035,1	1 047,9	1 055,2
angeschlossene Zähler	24 503	24 726	25 004	25 225	25 544

¹⁾ das Versorgungsgebiet für Strom, Gas und Wasser ist verschieden groß, für jeden Bereich aber größer als das Stadtgebiet

Quelle: Geschäftsbericht der Regensburger Energie- und Wasserversorgung AG & Co. KG

6.9 Land- und forstwirtschaftliche Betriebe, Bodennutzung und Viehhaltung

	2001	2003	2005	2007	2009
	Land- und forstwirtschaftliche Betriebe				
Landwirtschaftliche Betriebe	88	82	76	76	.
davon mit landwirtschaftlich genutzter Fläche von					
0,01 bis unter 2 ha	13	12	9	10	.
2 bis unter 5 ha	7	9	9	9	.
5 bis unter 10 ha	18	13	15	13	.
10 bis unter 20 ha	18	18	14	15	.
20 bis unter 30 ha	8	8	6	6	.
30 und mehr ha	24	22	23	23	.
	Bodennutzung ¹⁾				
Landwirtschaftlich genutzte Fläche (ha)	2 901	2 782	2 743	.
darunter Ackerland	2 746	2 596	2 559	.
dar. Getreide	1 711	.	1 615	.
dar. Weizen	899	.	905	.
Gerste	224	.	257	.
Triticale	114	.	.	.
Körnermais	374	.	.	.
Hackfrüchte	283	.	240	.
dar. Zuckerrüben	245	.	.	.
Futterpflanzen	62	.	204	.
dar. Grün- bzw. Silomais	31	.	135	.
Dauergrünland (ha)	137	.	172	.
darunter Wiese	122	.	.	.
	Viehhaltung ²⁾				
Rinder	429	370	.	329	.
darunter Milchkühe	106	99	.	86	.
Schweine	333	405	.	35	.
Hühner	432	453	.	.	.
darunter Legehennen	392
Schafe	143	.
Pferde	65	.	78	.

¹⁾ Erhebung in vierjährigem Turnus

²⁾ Ergebnisse der allgemeinen Viehzählung, Stichtag jeweils 03.05.

Quelle: Bayerisches Landesamt für Statistik und Datenverarbeitung

6.10 Städtische Müllabfuhr und Straßenreinigung

	Mengen- einheit	2007	2008	2009	2010	2011
angeschlossene Einwohner	1 000	145	147	148	149	152
Müllbehälterentleerungen insgesamt ¹⁾	Anzahl	29 970	30 346	30 512	30 872	31 078
davon Mülltonnen ²⁾	Anzahl	26 494	26 737	26 860	27 104	27 300
Großbehälter ³⁾	Anzahl	3 476	3 609	3 652	3 768	3 778
Hausmüllmenge	t	25 899	25 852	26 509	26 735	27 073
Sperrmüllmenge	t	7 011	7 109	7 341	7 037	7 439
Besenverbrauch	Stück	3 620	2 080	2 700	2 300	1 633
Winterdiensteinsatz	Tage	12	20	29	69	17
Winterdienst ⁴⁾	Tage	28	48	58	96	42
Kosten der Schneeräumung ⁵⁾	1 000 €	1 381	1 775	2 336	4 369	2 716
Streusandverbrauch	t	1 180	600	1 400	3 250	1 550
Streusalzverbrauch	t	2 000	850	1 750	4 000	1 900
Wasserverbrauch	m ³	3 452	3 187	4 672	5 173	5 078
Sammelfahrzeugbestand	Stück	15	14	14	14	14
jährliche km-Leistung	1 000	227	227	226	226	227

¹⁾ je 14-tägigem Turnus

²⁾ verschiedene Größen zwischen 60 Ltr. und 240 Ltr.

³⁾ 770 Ltr. und 1,1 m³

⁴⁾ einschließlich Nachfolgearbeiten, z. B. Straßenreinigung von Splitt

⁵⁾ einschließlich Bestreuung

Quelle: Amt für Abfallentsorgung, Straßenreinigung und Fuhrpark der Stadt Regensburg

6.11 Stadtentwässerung

	Mengen- einheit	2007	2008	2009	2010	2011
Kanallänge ¹⁾ Hauptkanäle	km	408	408	407	407	412
angeschlossene Einwohner ²⁾	Anzahl	234 768	237 405	237 670	241 500	243 300
Jahresschmutzwassermenge ²⁾	Mio. m ³	19,34	19,21	18,54	19,98	21,04
(Trockenwetterabfluss)						
je angeschlossenen Einwohner ²⁾	m ³	82	81	78	83	86
durchschnittlicher Tagesanfall ²⁾	m ³	52 982	52 475	50 791	54 726	57 634
gesamte Jahresabwassermenge ²⁾	Mio. m ³	28,02	26,19	26,48	28,53	28,75
(Regen- und Trockenwetterabfluss)						
je angeschlossenen Einwohner ²⁾	m ³	119	110	111	118	118
Frischschlammanfall ³⁾	1 000 m ³	136,33	129,28	124,54	129,36	128,46
je angeschlossenen Einwohner ²⁾	m ³	0,6	0,5	0,5	0,5	0,5
Stromverbrauch	Mio. kWh	11,97	11,30	11,05	10,77	10,83
je angeschlossenen Einwohner ²⁾	kWh	51	48	46	45	45
Abgabe von entwässertem Schlamm	t	16 922	17 695	17 082	16 352	17 426
Klärgaserzeugung	Mio. m ³	3,35	3,32	3,45	3,33	3,50
Stromerzeugung	Mio. kWh	7,28	6,98	6,87	7,24	7,32
Schmutzwassergebühren ⁴⁾	Mio. €	12,39	11,46	11,19	13,31	13,44
Niederschlagswassergebühren ⁴⁾	Mio. €	4,59	4,53	4,51	5,86	5,86

¹⁾ am Klärwerk Regensburg angeschlossenes städtisches Einzugsgebiet; ohne die seit 01.01.97 öffentlichen Anteile der Anschlusskanäle (ermittelt im Rahmen des Generalentwässerungsplans im Okt. 96)

²⁾ Stadt Regensburg und Anschlussgemeinden

³⁾ Primärschlamm und eingedickter Sekundärschlamm

⁴⁾ Sollwerte

Quelle: Tiefbauamt und Stadtkämmerei der Stadt Regensburg

7

Verkehr

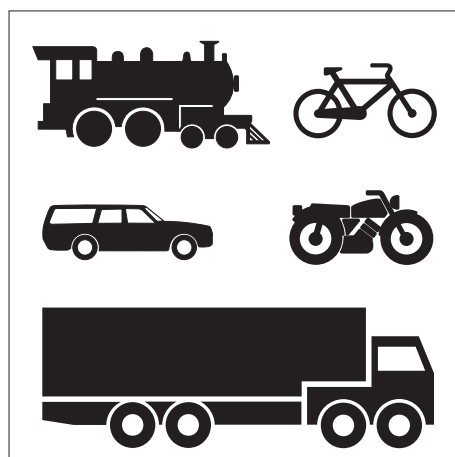

Ackerschlepper

sind Zugmaschinen, die nach ihrer Bauart und Ausrüstung auch zum Schieben, Tragen oder Antreiben von auswechselbaren Geräten bestimmt sind.

Kraftfahrzeuganhänger

sind nichtselbstfahrende Straßenfahrzeuge, die nach ihrer Bauart dazu bestimmt sind, hinter Kraftfahrzeugen gezogen zu werden, mit Ausnahme von betriebsuntüchtigen Fahrzeugen, die abgeschleppt werden. Sattelanhänger dagegen sind einbezogen.

Kraftfahrzeugbesatz

auch Kraftfahrzeugdichte genannt, dokumentiert die Anzahl der Kraftfahrzeuge je 1 000 Einwohner.

Kraftfahrzeugbestand

Zum Kraftfahrzeugbestand zählen alle im Zentralen Fahrzeugregister gespeicherten Kraftfahrzeuge und Kraftfahrzeuganhänger mit amtlichem Kennzeichen (bis zum Jahr 2007 einschließlich der vorübergehend abgemeldeten Fahrzeuge) zum jeweiligen Stichtag.

Kraftfahrzeuge

Kraftfahrzeuge sind Straßenfahrzeuge mit maschinellem Selbstantrieb. Je nach der Anzahl der Spuren unterscheidet man Kraftwagen (zwei- oder mehrspurig) und Krafträder (einspurig).

Kraftomnibusse

sind Nutzkraftwagen, die nach ihrer Bauart und Einrichtung zur Beförderung von mehr als 9 Personen (einschließlich Fahrzeugführer) und ihres Reisegepäckes bestimmt sind.

Krafträder

sind zwei- und dreirädrige sowie leichte vierrädrige Kraftfahrzeuge. Hierzu zählen versicherungsfreie Krafträder mit Versicherungskennzeichen (Kleinkrafträder und Leichtkraftfahrzeuge) und zulassungspflichtige Krafträder mit amtlichem Kennzeichen (Kraftrad mit und ohne Beiwagen und dreirädrige und leichte vierrädrige Kraftfahrzeuge).

Lastkraftwagen

sind mehrspurige Kraftfahrzeuge, die nach Bauart und Einrichtung nur zum Transport von Gütern oder Sachen im eigenen Nutzraum, auf eigener Ladefläche oder mit eigener Vorrichtung geeignet und bestimmt sind.

Motorisierungsgrad

Der Motorisierungsgrad dokumentiert, wie viele Einwohner sich ein Kraftfahrzeug "teilen müssen".

Neuzulassungen

Unter einer Neuzulassung ist die erstmalige Registrierung eines fabrikneuen Fahrzeugs zu verstehen, das in Deutschland ein amtliches Kennzeichen erhalten hat und somit berechtigt ist, am öffentlichen Straßenverkehr teilzunehmen. Es handelt sich hier also nicht um Fahrzeuge, die bereits im Ausland eine Straßenzulassung hatten, oder um solche, die in Deutschland schon registriert waren und aus dem Bestand gelöscht wurden.

Personenkraftwagen

sind mehrspurige Kraftfahrzeuge, die nach Bauart und Einrichtung zur Beförderung von Personen einschließlich ihres Reisegepäckes geeignet und bestimmt sind und die höchstens neun Sitzplätze einschließlich Fahrersitz enthalten.

Regensburger Verkehrsverbund

Auf der politischen Ebene haben Stadt und Landkreis Regensburg schon 1981 eine öffentlich-rechtliche Arbeitsgemeinschaft Verkehrsverbund Regensburg gegründet. Diese ArGe legt den Leistungsumfang für den ÖPNV im Nahverkehrsraum Regensburg fest und trägt für die Abdeckung des entstehenden Aufwanddeckungsfehlbetrages Sorge.

Auf der koordinierenden Ebene wurde am 02.12.1983 die Regensburger Verkehrsverbund GmbH (RVV) gegründet. Das Stammkapital halten zu gleichen Teilen die Regensburger Verkehrsbetriebe GmbH (RVB) und die Gesellschaft zur Förderung des Öffentlichen Personennahverkehrs im Landkreis Regensburg mbH (GFN). Die Verbundgesellschaft koordiniert die im Verbundraum tätigen Nahverkehrsunternehmen.

Auf der ausführenden Ebene gibt es öffentliche und private Verkehrsunternehmen, die im Verbundraum den ÖPNV betreiben. Sie sind durch Kooperations-, Verkehrsbedienungs- und Betriebsleistungsverträge mit dem RVV bzw. der GFN verbunden und erbringen die Verkehrsleistung im Auftrag des RVV.

Seit 1991 ist der Schienenverkehr, der das Verbundgebiet durchquert, durch einen Assoziierungsvertrag mit der DB AG mit dem Verbundtarif nutzbar. Weitere Verträge bestehen mit den Landkreisen Cham, Kelheim, Neumarkt und Schwandorf.

Sattelzugmaschinen

sind Zugmaschinen, die eine besondere Vorrichtung zum Mitführen von Sattelanhängern haben, wobei ein wesentlicher Teil des Gewichts des Sattelanhängers von der Sattelzugmaschine selbst getragen wird.

Schadstoffgruppen

Die Zuordnung der Kraftfahrzeuge zu den einzelnen Schadstoffgruppen ergibt sich aus den Schlüssel-Nummern des Fahrzeugscheins. Die Zuweisung des Kraftfahrzeugs in eine bestimmte Schadstoffgruppe spielt bei der Bemessung der Höhe der Kraftfahrzeugsteuer eine wichtige Rolle.

Zugmaschinen

sind Nutzkraftwagen, die ausschließlich oder überwiegend zum Mitführen von Anhängern bestimmt sind.

7.1 Beförderungsfälle und Fahrkartenverkauf im Öffentlichen Personennahverkehr in den Jahren 1977 bis 2011

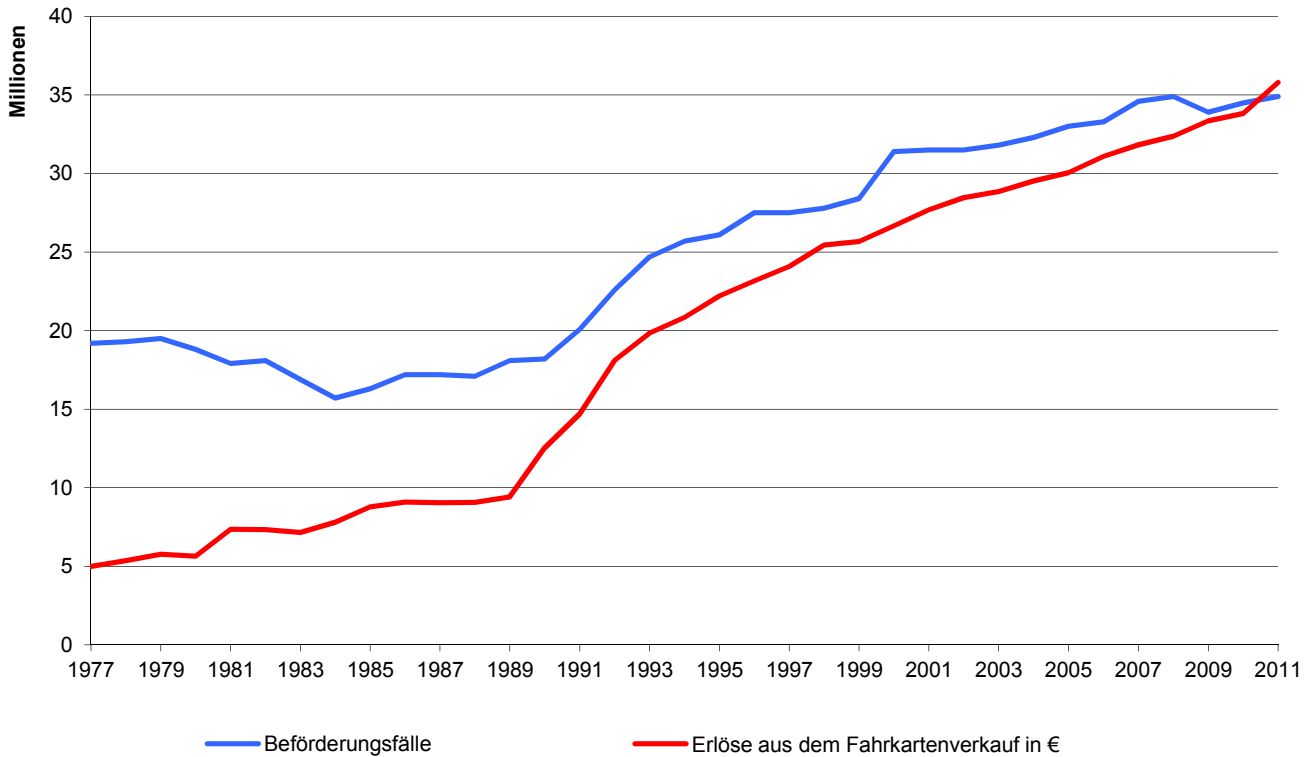

7.2 Zugelassene Personenkraftwagen nach Schadstoffgruppen im Jahr 2011

zugelassene Personenkraftwagen insgesamt: 74 818

(B- = Benzin/Gas; D- = Diesel)

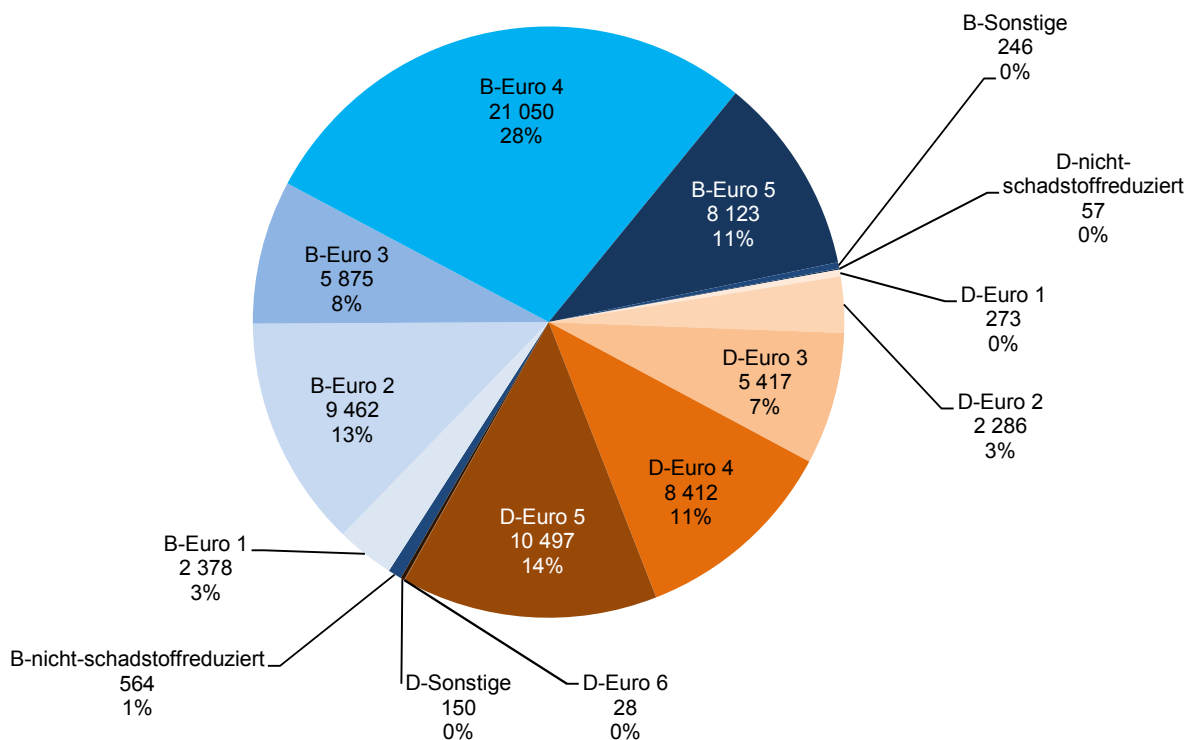

7.3 Güterumschlag im Binnenschiffsverkehr nach Herkunftsgebieten im Jahr 2011

Ankünfte insgesamt: 997 676 t

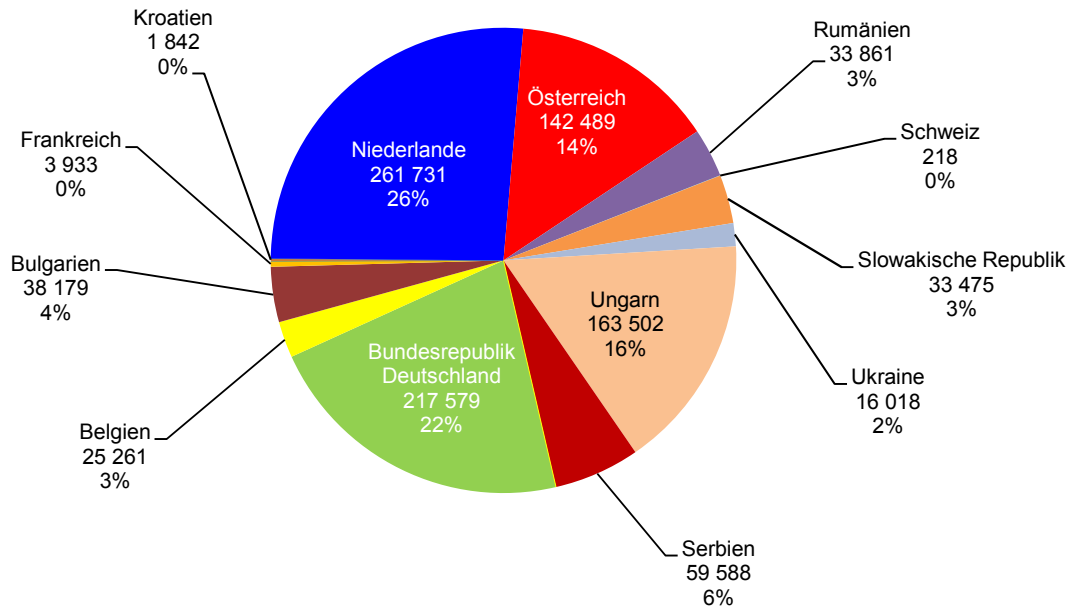

7.4 Güterumschlag im Binnenschiffsverkehr nach Zielgebieten im Jahr 2011

Abgänge insgesamt: 497 085 t

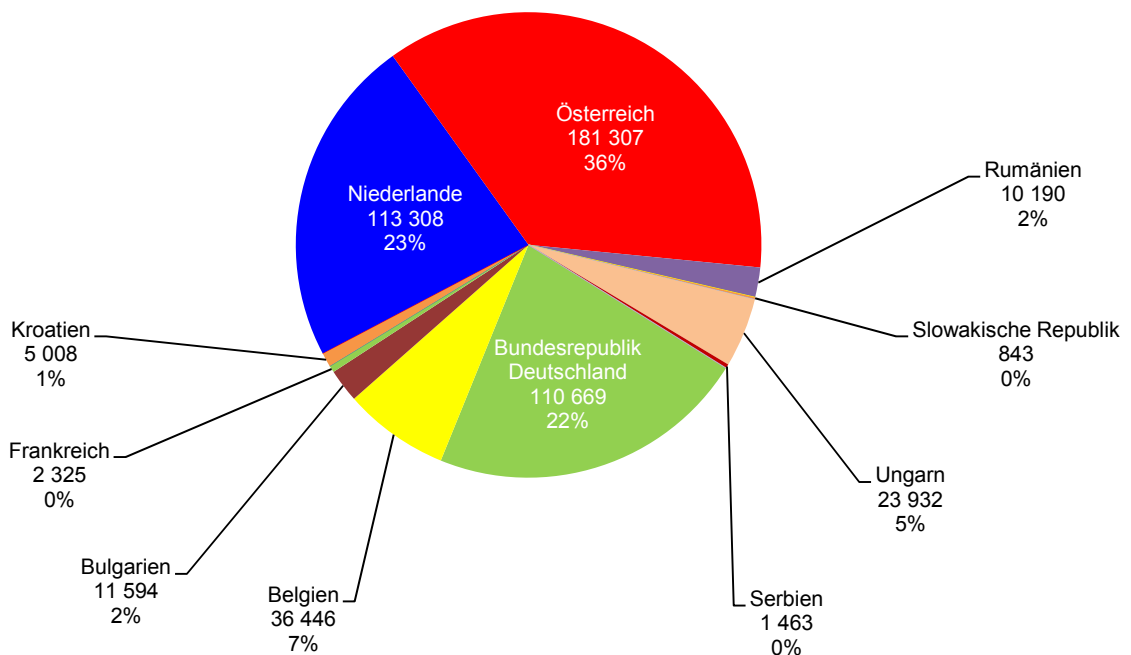

7.5 Öffentlicher Personennahverkehr ¹⁾

	2007	2008	2009	2010	2011
Buslinien insgesamt	76	76	77	79	77
Linienlänge (km)	2 042	2 044	2 128	2 190	2 227
Busse insgesamt	337	328	332	335	337
Wagenkilometer (in 1 000)	12 086	12 385	12 475	12 706	13 183
Wagenkilometer je Tag (in 1 000)	33	34	34	35	36
Beförderungsfälle von Personen (in 1 000)	34 610	34 853	33 875	34 489	34 911
davon auf					
Einzelticket	1 171	1 219	1 224	1 228	1 243
Mehrfahrten-/Streifenticket	2 180	2 066	1 839	1 967	1 726
Wochenticket	137	148	138	149	146
Monatsticket	2 316	2 484	2 558	2 640	2 966
Ökoticket	3 923	3 833	3 834	3 671	3 624
Abo-Jahresticket	1 633	1 700	1 742	1 718	1 798
Job-Ticket	1 524	1 548	1 550	1 500	1 539
Altstadt-/Innenstadtticket ²⁾	99	80	88	79	175
Tages-/Familientagesticket/Kongress	1 668	1 817	1 695	2 052	2 006
Beförderung auf dem Schulweg ³⁾	8 246	8 162	8 199	8 222	8 070
Semesterticket	5 510	5 441	5 581	5 860	6 216
Sonstiger Ausbildungsverkehr	3 038	3 126	3 330	3 257	3 325
Schwerbehindertenfreifahrt	3 025	3 061	1 904	1 955	1 889
Sonstige Beförderungsfälle	140	168	193	191	188
Erlöse aus Fahrkartenverkauf ⁴⁾	31 832	32 368	33 364	33 814	35 806

¹⁾ im Nahverkehrsraum Regensburg

²⁾ bis zum 31.12.2010 Altstadt-Ticket; ab 01.01.2011 Innenstadt-Ticket

³⁾ durch den Aufgabenträger

⁴⁾ in 1 000 €, netto, einschließlich Abgeltungszahlungen

Quelle: RVV GmbH Regensburg

7.6 Binnenschiffsverkehr im Hafen ¹⁾

	2007		2008	
	Ankunft (t)	Abgang (t)	Ankunft (t)	Abgang (t)
Güterumschlag insgesamt	2 277 541		2 505 370	
davon nach Hauptumschlaggütern	1 486 717	790 824	1 585 840	919 530
Land-, forstwirtschaftl. u. verwandte Erzeugnisse	185 179	264 432	185 349	260 193
Andere Nahrungs- u. Futtermittel	356 254	203 013	369 624	226 989
Feste mineralische Brennstoffe	2 603	2 603	20 506	20 483
Erdöl, Mineralölerzeugnisse, Gase	80 773	50 755	80 452	52 020
Erze und Metallabfälle	131 054	148 112	204 289	196 046
Eisen, Stahl und NE-Metalle	443 266	63 594	440 708	90 614
Steine u. Erden (einschließlich Baustoffe)	193 605	22 950	190 842	41 842
Düngemittel	86 266	12 960	86 281	16 167
Chemische Erzeugnisse	318	318	-	-
Fahrzeuge, Maschinen, sonstige Fertigwaren sowie besondere Transportgüter	7 399	22 087	7 789	15 176
nach Quell- und Zielgebieten				
davon Bundesrepublik Deutschland	107 720	151 161	140 478	207 132
davon Deutscher Rhein und Nebenflüsse	82 969	129 163	86 690	169 605
Main- u. Main-Donau-Kanal	4 412	7 207	12 714	9 535
Deutsche Donau	19 902	7 841	37 368	19 866
Westdeutsche Kanäle	126	6 950	3 030	3 269
Sonstige Deutsche Häfen	311	-	676	4 857
Ausland	1 378 997	639 663	1 445 362	712 398
davon Belgien	36 936	39 571	56 453	76 487
Bulgarien	117 131	11 558	76 260	11 917
Frankreich	7 656	5 050	3 220	4 822
Jugoslawien	125 770	965	-	-
Kroatien	1 766	1 751	1 810	-
Luxemburg	-	-	-	-
Niederlande	393 544	254 867	480 058	213 985
Österreich	144 590	263 842	177 978	318 660
Rumänien	46 850	6 213	34 337	5 201
Schweiz	3 019	871	-	-
Slowakische Republik	92 925	4 660	71 679	16 445
Ukraine	16 203	467	26 276	-
Ungarn	392 607	49 848	384 104	62 476
Serbien	133 187	2 405
Bosnien-Herzegowina
Anzahl der Schiffe	2 742	2 755	3 144	3 137

¹⁾ Landeshafen Regensburg: Donaulände, West- und Osthafen

2009		2010		2011	
Ankunft (t)	Abgang (t)	Ankunft (t)	Abgang (t)	Ankunft (t)	Abgang (t)
1 873 333		1 641 985		1 494 761	
1 122 041	751 292	1 075 171	566 814	997 676	497 085
100 262	237 252	103 476	212 098	95 641	188 397
390 476	245 096	270 261	140 846	233 161	104 980
14 660	14 660	4 452	3 447	20 847	17 348
62 580	42 383	67 564	14 576	33 829	1 746
131 338	130 626	94 793	120 989	68 619	70 018
161 918	34 483	241 732	40 455	211 289	27 656
182 447	11 741	197 148	11 331	229 694	35 960
72 364	24 794	77 709	14 787	89 155	37 981
1 198	-	12 471	-	9 253	503
4 798	10 257	5 565	8 285	6 188	12 496
249 538	173 615	209 050	110 659	217 579	110 669
187 297	135 747	173 972	68 215	153 281	57 951
2 545	12 934	2 605	4 977	12 471	13 150
51 635	20 450	29 725	24 710	47 541	30 645
8 061	4 484	2 748	12 757	4 286	8 923
-	-	-	-	-	-
872 503	577 677	866 121	456 155	780 097	386 416
26 846	71 330	15 470	40 161	25 261	36 446
26 332	14 301	34 889	8 968	38 179	11 594
-	5 945	1 487	5 663	3 933	2 325
-	-	-	-	-	-
1 791	2 124	-	2 062	1 842	5 008
-	-	-	-	-	-
292 015	247 026	266 899	200 115	261 731	113 308
97 240	201 115	104 525	164 176	142 489	181 307
38 500	13 353	30 346	15 029	33 861	10 190
270	4 314	-	1 538	218	-
26 820	85	32 877	-	33 475	843
2 800	490	4 012	106	16 018	-
295 299	16 598	241 085	17 976	163 502	23 932
64 590	996	132 158	361	59 588	1 463
.	.	2 373	-	-	-
2 395	2 401	1 914	1 918	2 137	2 139

Quelle: Bayernhafen GmbH & Co. KG

7.7 Kraftfahrzeugbestand ¹⁾

	2007	2008	2009	2010	2011
Zugelassene Kraftfahrzeuge insgesamt	82 435	90 134	92 561	96 199	97 327
davon Personenkraftwagen	65 255	70 287	71 804	74 271	74 818
darunter Hubraum bis 1 399 ccm	16 720	19 037	19 306	20 826	21 162
1 400 bis 1 699 ccm	12 656	14 092	14 117	13 804	15 545
1 700 bis 1 999 ccm	23 656	24 792	25 786	26 952	25 614
2 000 ccm und mehr	12 223	12 350	12 579	12 667	12 472
mit offenem Aufbau	2 701	2 852	3 002	3 171	3 178
mit Allradantrieb	3 647	4 694	5 084	5 257	5 950
Wohnmobile	413	441	425	450	450
Krankenkraftwagen	57	53	56	55	55
gewerbliche Halter	12 761	17 798	18 722	20 397	19 877
weibliche Halter	18 791	19 087	19 516	20 136	20 894
Krafträder	5 838	5 940	6 097	6 170	6 317
davon zweirädrige Kfz	5 737	5 825	5 970	6 038	6 171
dreirädrige Kfz	15	22	35	36	44
leichte vierrädrige Kfz	86	93	92	96	102
darunter weibliche Halter	871	890	919	920	955
Lastkraftwagen	3 983	6 313	6 958	7 817	8 140
davon mit zulässigem Gesamtgewicht (in kg)					
bis 2 800	1 891	2 203	2 182	2 179	2 200
2 801 bis 3 500	1 032	2 435	2 877	3 647	3 648
3 501 bis 5 000	62	80	102	105	81
5 001 bis 7 500	591	1 131	1 296	1 372	1 491
7 501 bis 12 000	96	173	215	219	431
12 001 bis 20 000	181	166	163	162	153
20 001 und mehr	130	125	123	133	136
Omnibusse	403	384	389	407	402
Zugmaschinen	984	1 084	1 099	1 135	1 185
darunter Sattelzugmaschinen	326	411	400	428	436
land-/forstwirtschaftl. Zugmaschinen	658	673	432	442	488
Sonstige Kraftfahrzeuge	419	418	428	430	447
darunter Feuerwehrfahrzeuge	66	68	68	68	69
Abschlepp- und Kranwagen	48	52	50	51	26
Kraftfahrzeuganhänger	5 553	5 708	5 786	5 969	6 018
darunter Wohnwagen	534	529	538	537	540
Sattelanhänger	525	623	613	673	686
Verkaufs- und Ausstellungswagen	47	53	51	52	45
Viehtransporter	24	20	19	23	104
Tankwagen	48	48	40	39	35
Kraftfahrzeugbesatz ²⁾	528	573	585	602	600
Motorisierungsgrad ³⁾	1,89	1,74	1,71	1,66	1,67
Kfz-Neuzulassungen	10 696	17 349	11 001	13 986	18 543

¹⁾ ohne Fahrzeuge der Bundeswehr, Fahrzeuge mit rotem Kennzeichen und Ausfuhrkennzeichen; einschließlich Kfz-Anhänger; ohne die vorübergehend stillgelegten Fahrzeuge; Stand jeweils 01.01. des Folgejahres

²⁾ Kfz je 1 000 Einwohner; Gesamtbevölkerung (siehe Seite 54)

³⁾ Einwohner je Kfz; Gesamtbevölkerung (siehe Seite 54)

Quelle: Kraftfahrt-Bundesamt, Flensburg

7.8 Neuzulassungen von Kraftfahrzeugen

	2007	2008	2009	2010	2011
Kraftfahrzeuge-Neuzulassungen insgesamt	10 696	17 349	11 001	13 986	18 543
davon Personenkraftwagen	9 393	13 434	9 719	12 219	15 089
Krafträder	503	468	372	346	335
Lastkraftwagen	591	3 212	803	1 260	2 898
darunter mit Spezialaufbau	21	19	.	.	.
Omnibusse	42	18	7	30	35
Zugmaschinen	142	196	73	112	167
davon Ackerschlepper	32	29	37	26	53
Sattelzugmaschinen	102	160	32	75	106
andere Zugmaschinen	8	7	4	11	8
Übrige Kraftfahrzeuge	25	21	27	19	19
Kraftfahrzeuganhänger-Neuzulassungen insg.	305	355	292	277	289
darunter zur Lastenbeförderung	260	293	.	.	.
Sattelanhänger	67	129	34	74	34
Neuzulassung nach Haltergruppen					
Personenkraftwagen	9 393	13 434	9 719	12 219	15 089
davon in der Land- u. Forstwirtschaft	-	-	28	43	233
im Verarbeitenden Gewerbe	2 091	1 786	1 415	1 345	1 450
im Baugewerbe	480	1 175	96	38	25
im Handel/Reparatur	2 220	2 412	1 717	2 431	2 647
in Verkehr und Lagerei	33	34	25	53	74
im Dienstleistungsbereich	1 667	1 741	2 498	5 899	7 967
von Arbeitnehmer u. Nichterwerbspersonen	1 724	1 680	3 307	1 765	1 870
von sonstigen Haltergruppen	1 178	4 606	633	645	823
Lastkraftwagen	591	3 212	803	1 260	2 898
davon in der Land- u. Forstwirtschaft	-	-	1	1	9
im Verarbeitenden Gewerbe	6	8	14	15	16
im Baugewerbe	13	105	17	29	43
im Handel/Reparatur	149	144	114	167	222
in Verkehr und Lagerei	12	18	3	12	23
im Dienstleistungsbereich	205	231	606	969	2 495
von Arbeitnehmer u. Nichterwerbspersonen	22	17	5	6	23
von sonstigen Haltergruppen	184	2 689	43	61	67
Zugmaschinen	142	196	73	112	167
davon in der Land- u. Forstwirtschaft	-	-	-	2	-
im Verarbeitenden Gewerbe	-	-	-	-	-
im Baugewerbe	-	-	-	1	-
im Handel/Reparatur	13	4	4	7	30
in Verkehr und Lagerei	77	66	20	48	88
im Dienstleistungsbereich	35	32	26	30	18
von Arbeitnehmer u. Nichterwerbspersonen	8	7	13	11	18
von sonstigen Haltergruppen	9	87	10	13	13

Quelle: Kraftfahrt-Bundesamt, Flensburg

7.9 Personenkraftwagen nach Kraftstoffarten und Emissionsgruppen

	Zahl ¹⁾					Prozent ²⁾				
	2007	2008	2009	2010	2011	2007	2008	2009	2010	2011
Personenkraftwagen insgesamt	65 255	70 287	71 804	74 271	74 818	100,0	100,0	100,0	100,0	100,0
davon Benzin	45 572	46 064	45 558	47 167	46 738	69,8	65,5	63,4	63,5	62,5
Diesel	19 195	23 516	25 427	26 075	27 120	29,4	33,5	35,4	35,1	36,2
Gas	438	654	754	797	845	0,7	0,9	1,1	1,1	1,1
darunter Erdgas	104	113	120	118	130	0,2	0,2	0,2	0,2	0,2
Sonstige	50	53	65	232	115	0,1	0,1	0,1	0,3	0,2
davon nicht-schadstoffreduziert	598	579	785	724	621	0,9	0,8	1,1	1,0	0,8
schadstoffreduziert	64 657	69 708	71 019	73 547	74 197	99,1	99,2	98,9	99,0	99,2
davon Euro 1	7 239	5 892	4 105	3 299	2 651	11,1	8,4	5,7	4,4	3,5
Euro 2	18 539	16 999	14 470	13 102	11 748	28,4	24,2	20,2	17,6	15,7
Euro 3	13 801	13 326	12 975	12 267	11 292	21,1	19,0	18,1	16,5	15,1
Euro 4	24 304	32 448	35 866	33 568	29 462	37,2	46,2	49,9	45,2	39,4
Euro 5	391	3 097	10 861	18 620	.	0,6	4,3	14,6	24,9
Euro 6	4	8	28	.	.	0,0	0,0	0,0
Sonstige	774	652	502	442	396	1,2	0,9	0,7	0,6	0,5
darunter dieselgetriebene Pkw	19 195	23 516	25 427	26 075	27 120	29,4	33,5	35,4	35,1	36,2
davon nicht-schadstoffreduziert	86	74	133	55	57	0,1	0,1	0,2	0,1	0,1
schadstoffreduziert	19 109	23 442	25 294	26 020	27 063	29,3	33,4	35,2	35,0	36,2
davon Euro 1	655	522	399	327	273	1,0	0,7	0,6	0,4	0,4
Euro 2	3 759	3 293	2 844	2 584	2 286	5,8	4,7	4,0	3,5	3,1
Euro 3	6 585	6 533	6 528	6 057	5 417	10,1	9,3	9,1	8,2	7,2
Euro 4	7 870	12 554	13 606	10 718	8 412	12,1	17,9	18,9	14,4	11,2
Euro 5	333	1 737	6 155	10 497	.	0,5	2,4	8,3	14,0
Euro 6	4	8	28	.	.	0,0	0,0	0,0
Sonstige	240	207	176	171	150	0,4	0,3	0,2	0,2	0,2

¹⁾ Stand jeweils 01.01. des Folgejahres

²⁾ bezogen auf alle zugelassenen Personenkraftwagen

Quelle: Kraftfahrt-Bundesamt, Flensburg

Gästestatistik



Aufenthaltsdauer

Durchschnittliche Anzahl der Übernachtungen je Gästeankunft. Berechnet aus der Formel: Anzahl der Übernachtungen geteilt durch die Anzahl der Gästeankünfte.

Die durchschnittliche Aufenthaltsdauer, die im wesentlichen auf den Angaben des amtlichen Fremdenscheins, also der polizeilichen Anmeldung aufbaut, kann nur näherungsweise bestimmt werden. So wird beispielsweise bei jedem Quartierwechsel eines Gastes in eine andere Beherbergungsstätte eine (neue) Ankunft gezählt, oder aber es werden für Gäste, die bereits in einem vorhergehenden Berichtszeitraum angekommen sind, lediglich die im aktuellen Berichtszeitraum angefallenen Übernachtungen registriert.

Beherbergungsstatistik

Erfasst werden nur die Beherbergungsbetriebe mit neun und mehr Gästebetten, d. h. die Übernachtungen in Kleinbeherbergungsstätten, zu denen vor allem Privatquartiere zählen, bleiben in der Beherbergungsstatistik unberücksichtigt. Zum Berichtskreis zählen sowohl die gewerblich als auch die nichtgewerblich betriebenen Unterkunftsstätten und zwar unabhängig davon, ob die Beherbergung Hauptzweck (z. B. bei Hotels, Gasthöfen, Erholungs- und Ferienheimen) oder nur Nebenzweck des Betriebes (z. B. bei Heilstätten, Sanatorien, Schulungsheimen) ist. Ebenso unbeachtlich ist der Aufenthaltszweck der Gäste.

Rechtsgrundlage für die Beherbergungsstatistik ist das Beherbergungsstatistikgesetz – BeherbStatG vom 22. Mai 2002 (BGBl I S. 1642).

Betten

Betten und sonstige Schlafgelegenheiten, die tatsächlich angeboten wurden, ohne behelfsmäßige Schlafgelegenheiten.

Bettenausnutzung

Die Bettenausnutzung, auch Bettenauslastung genannt, dokumentiert den Anteil der tatsächlichen Übernachtungen an den möglichen Übernachtungen. Sie berechnet sich aus der Formel: $(\text{Anzahl der Übernachtungen} \times 100) / (\text{Betten} \times \text{Tage des Berichtszeitraums})$.

Campingplätze

sind abgegrenzte Gelände, die jedermann zum vorübergehenden Aufstellen von mitgebrachten Wohnwagen, Wohnmobilen oder Zelten zugänglich sind.

Ferienhäuser und Ferienwohnungen

sind Beherbergungsstätten, die jedermann zugänglich sind und in denen Speisen und Getränke nicht abgegeben werden, aber eine Kochgelegenheit vorhanden ist.

Gästekünfte

Zahl der Gäste, die im Berichtszeitraum in einer Beherbergungsstätte ankamen und zum vorübergehenden Aufenthalt ein Gästebett belegten.

Gästeübernachtungen

Zahl der Übernachtungen von Gästen, die im Berichtszeitraum in einer Beherbergungsstätte ankamen oder aus einem vorhergehenden Berichtszeitraum noch anwesend waren.

Erfasst werden nur Übernachtungen in Verbindung mit einem vorübergehenden Aufenthalt, der im allgemeinen nicht länger als 12 Monate dauert und durch den kein Zweitwohnsitz begründet wird.

Gasthöfe

sind Beherbergungsstätten, die jedermann zugänglich sind und in denen außer dem Gastraum in der Regel keine weiteren Aufenthaltsräume zur Verfügung stehen. Bei Gasthöfen übersteigt der Umsatz aus Bewirtung deutlich den aus Beherbergung.

Herkunftsländer

Für die Erfassung ist grundsätzlich der ständige Wohnsitz der Gäste maßgebend, nicht dagegen deren Staatsangehörigkeit.

Hotels

sind Beherbergungsstätten, die jedermann zugänglich sind und in denen ein Restaurant - auch für Passanten - vorhanden ist sowie in der Regel weitere Einrichtungen oder Räume für unterschiedliche Zwecke (Konferenzen, Seminare, Sport, Freizeit, Erholung) zur Verfügung stehen.

Hotels garnis

Beherbergungsstätten, die jedermann zugänglich sind und in denen höchstens Frühstück abgegeben wird.

Jugendherbergen

sind Beherbergungsstätten mit in der Regel einfacher Ausstattung, vorzugsweise für Jugendliche oder Angehörige der sie tragenden Organisation (z. B. Wanderverein), in denen Speisen und Getränke in der Regel nur an Hausgäste abgegeben werden.

8.1 Ankünfte und Übernachtungen in den Jahren 1955 bis 2011

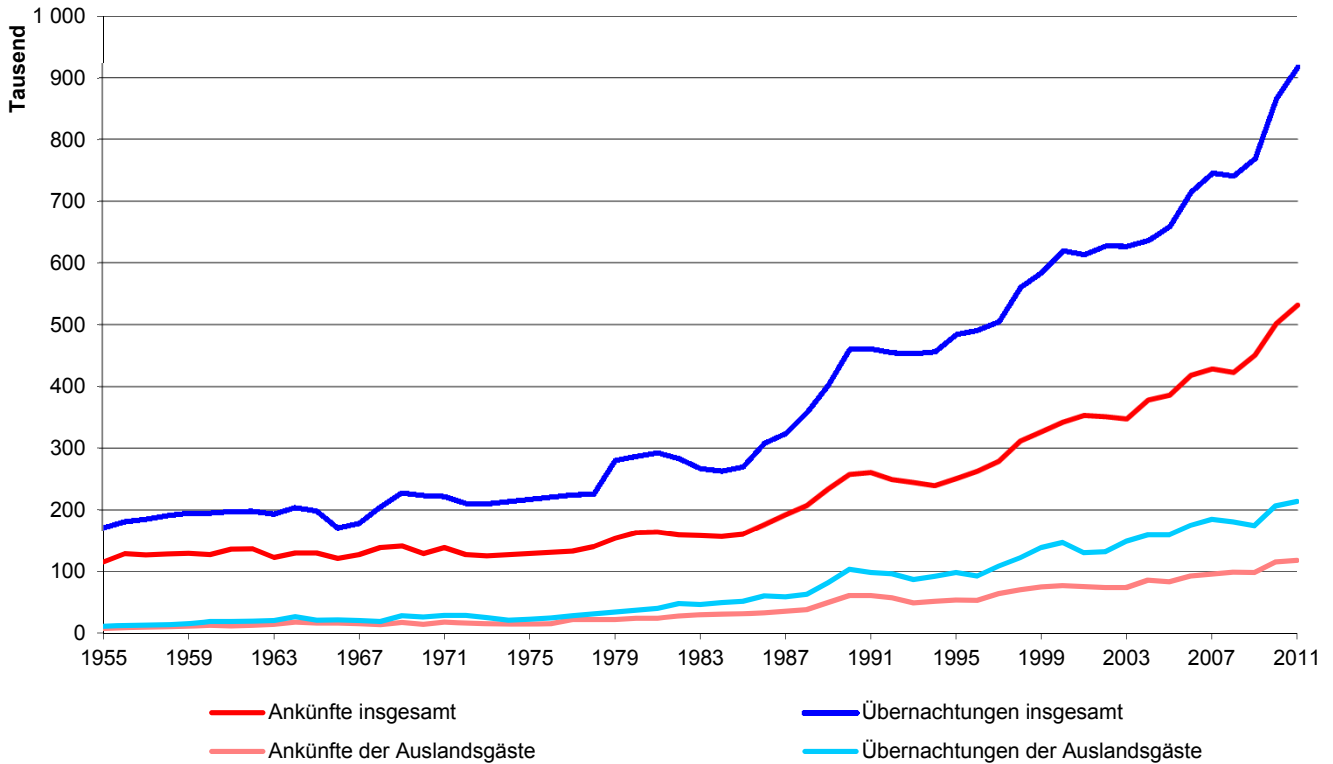

8.2 Ankünfte und Übernachtungen im Jahresverlauf 2011

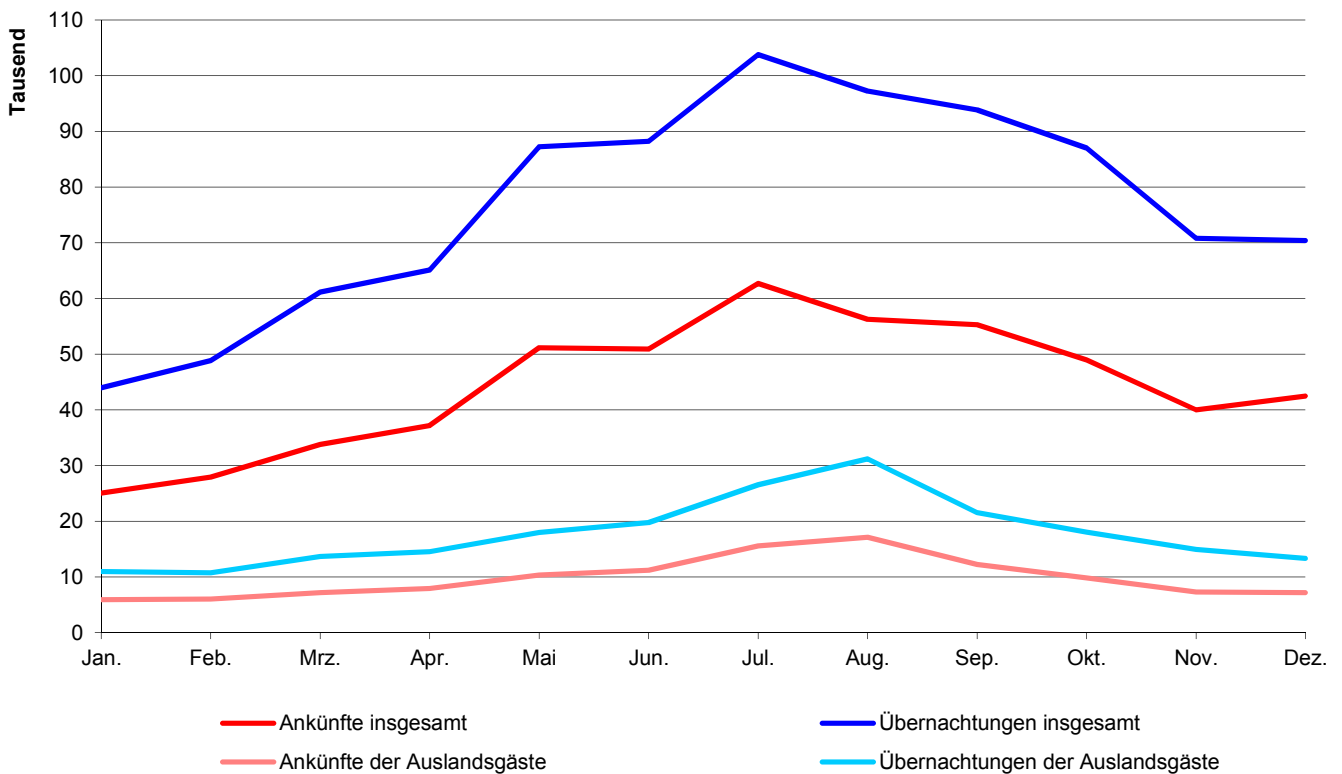

8.3 Aufenthaltsdauer in Tagen in den Jahren 1955 bis 2011

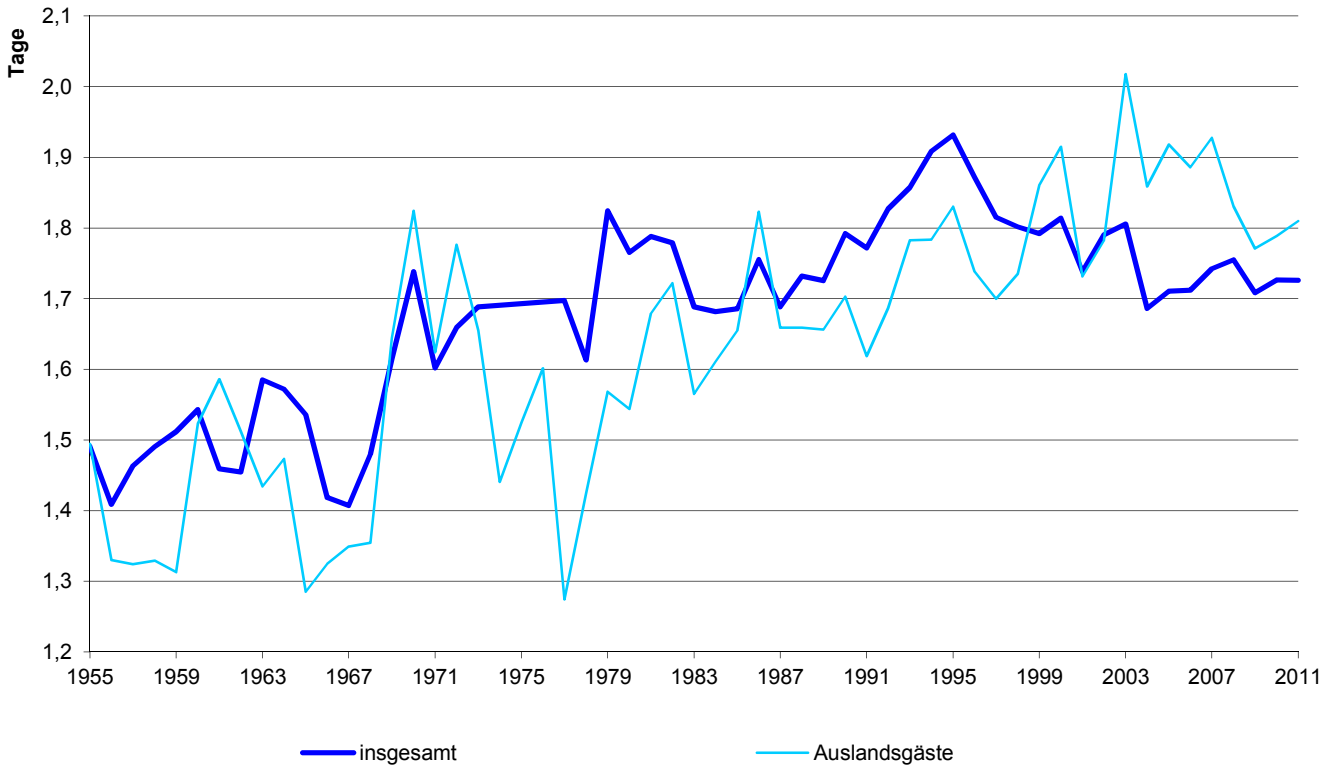

8.4 Übernachtungen der Auslandsgäste nach Herkunftsländern im Jahr 2011

Übernachtungen insgesamt : 213 354

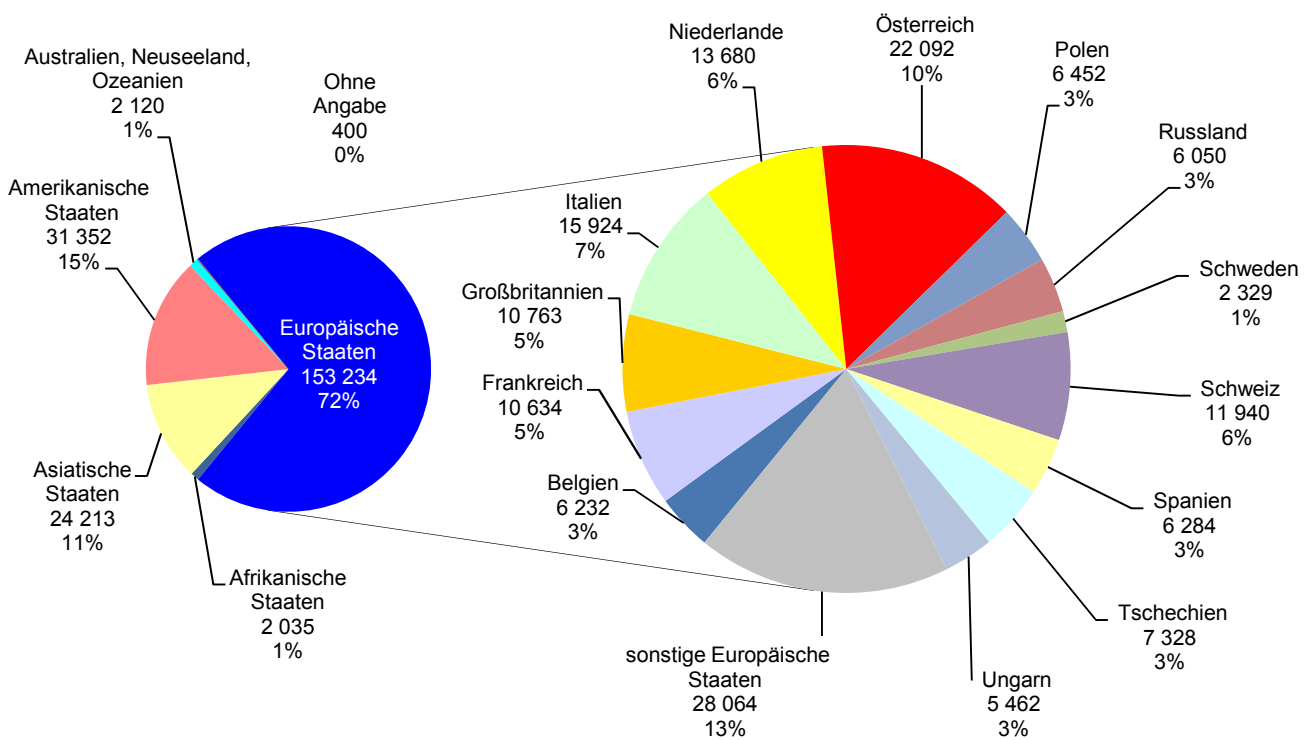

8.5 Ankünfte und Übernachtungen in der Jugendherberge im Jahresverlauf 2011

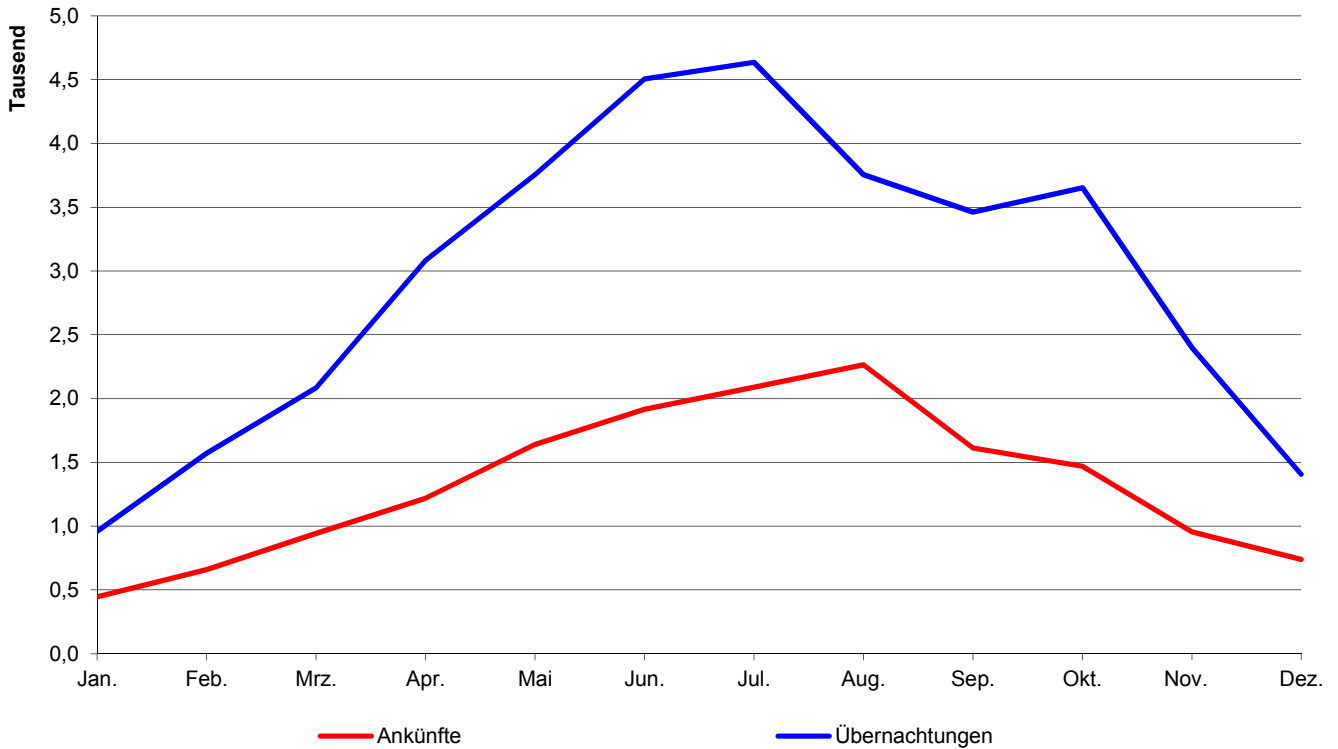

8.6 Übernachtungen der Auslandsgäste nach der Herkunft in der Jugendherberge im Jahr 2011

Übernachtungen insgesamt: 3 613

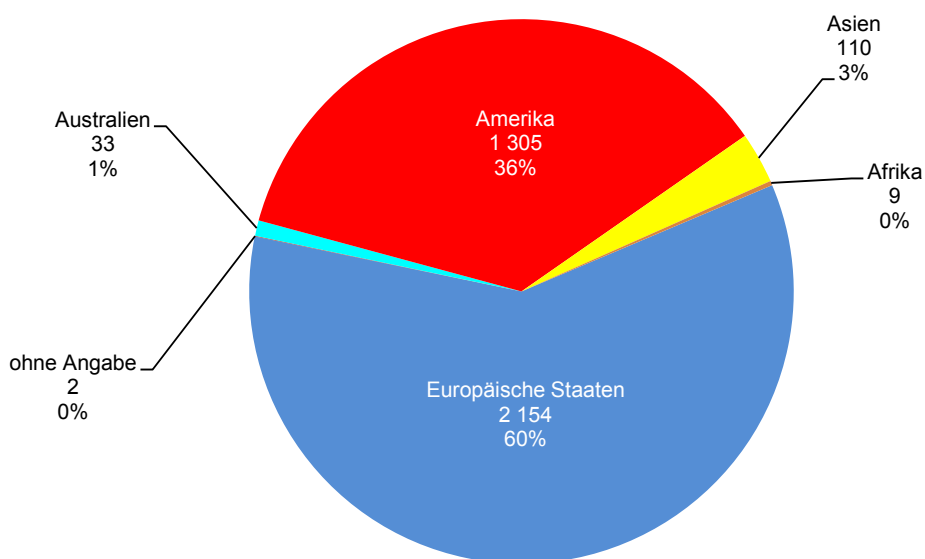

8.7 Betriebe, Betten, Ankünfte und Übernachtungen ¹⁾

	2007	2008	2009	2010	2011
Beherbergungsbetriebe insgesamt ²⁾	40	41	53	58	60
davon Hotels	27	29	37	41	43
Gasthöfe	6	5	6	7	7
sonstige Beherbergungsbetriebe	7	7	9	10	10
dar. Jugendherberge	1	1	1	1	1
Gästebetten insgesamt ²⁾	4 114	4 271	5 054	5 304	5 565
davon in Hotels	3 299	3 461	4 077	4 251	4 494
Gasthöfen	235	230	261	273	273
sonstigen Beherbergungsbetrieben	393	393	531	594	612
der Jugendherberge	186	186	186	186	186
Bettenausnutzung ³⁾ insgesamt	49,7	47,4	41,7	43,6	45,1
in Hotels	47,5	44,7	39,4	43,9	45,5
Gasthöfen	53,6	48,8	41,3	42,9	42,5
sonstigen Beherbergungsbetrieben	60,5	63,0	55,1	42,5	43,9
der Jugendherberge	50,9	49,2	51,0	49,8	51,9
durchschn. Aufenthaltsdauer ⁴⁾ in Tagen	1,7	1,8	1,7	1,7	1,7
Gästeankünfte (im Kalenderjahr)	428 234	422 479	450 594	501 802	531 700
davon in Hotels	356 453	352 910	374 297	425 860	449 923
Gasthöfen	25 505	22 790	22 409	24 275	24 226
sonstigen Beherbergungsbetrieben	30 127	31 463	38 992	36 962	41 599
der Jugendherberge	16 149	15 316	14 896	14 705	15 952
darunter Auslandsgäste	95 739	98 603	98 265	115 351	117 906
davon in Hotels	83 879	86 865	85 887	102 579	105 623
Gasthöfen	4 672	3 937	3 304	3 824	3 542
sonstigen Beherbergungsbetrieben	5 200	6 178	7 335	6 950	6 909
der Jugendherberge	1 988	1 623	1 739	1 998	1 832
Gästeankünfte im Tourismusjahr ⁵⁾	433 592	419 199	437 762	491 999	523 975
davon im Winterhalbjahr ⁶⁾	178 347	166 849	168 347	195 565	210 450
Sommerhalbjahr ⁷⁾	255 245	252 350	269 415	296 434	313 525
Gästeübernachtungen (im Kalenderjahr)	746 098	741 365	769 820	866 296	917 677
davon in Hotels	572 204	566 641	586 050	678 618	721 732
Gasthöfen	45 969	41 175	39 322	42 401	42 009
sonstigen Beherbergungsbetrieben	95 699	101 898	111 787	112 883	118 663
der Jugendherberge	32 226	31 651	32 661	32 394	35 273
darunter Auslandsgäste	184 554	180 482	174 020	206 314	213 354
davon in Hotels	150 399	151 006	141 363	171 390	183 347
Gasthöfen	10 163	7 666	6 357	7 495	6 092
sonstigen Beherbergungsbetrieben	21 346	19 421	23 051	22 838	20 302
der Jugendherberge	2 646	2 389	3 249	4 591	3 613
Gästeübernachtungen im Tourismusjahr ⁵⁾	747 320	739 770	753 383	845 129	903 351
davon im Winterhalbjahr ⁶⁾	308 425	302 294	298 181	338 866	367 913
Sommerhalbjahr ⁷⁾	438 895	437 476	455 202	506 263	535 438

¹⁾ in Beherbergungsbetrieben mit mehr als 8 Gästebetten; bei den Zahlen für das Jahr 2011 handelt es sich um vorläufige Zahlen

²⁾ im Jahresdurchschnitt

⁵⁾ Oktober des Vorjahres bis September des jeweiligen Jahres

³⁾ (Übernachtungen x 100) : (Betten x Tage des Berichtszeitraums)

⁶⁾ Oktober des Vorjahres bis März des jeweiligen Jahres

⁴⁾ Übernachtungen : Gästeankünfte

⁷⁾ April bis September des jeweiligen Jahres

Quelle: Bayerisches Landesamt für Statistik und Datenverarbeitung; Jugendherberge Regensburg

8.8 Übernachtungen der Auslandsgäste ¹⁾

Wohnsitz der Gäste	Zahl					Aufenthaltsdauer in Tagen				
	2007	2008	2009	2010	2011	2007	2008	2009	2010	2011
Übernachtungen insgesamt	184 554	180 482	174 020	206 314	213 354	1,93	1,83	1,77	1,79	1,81
Europäische Staaten	122 369	124 174	126 086	146 074	153 234	1,70	1,62	1,63	1,65	1,70
dav. Belgien	4 249	4 430	4 632	5 604	6 232	1,36	1,31	1,29	1,47	1,50
Dänemark	2 338	2 506	2 926	2 938	2 938	1,52	1,34	1,52	1,45	1,51
Estland, Lettland, Litauen	810	723	606	897	856	1,29	1,31	1,65	1,40	1,53
Finnland	1 304	1 337	811	1 137	1 273	1,78	1,77	1,56	1,52	1,45
Frankreich	8 018	8 619	7 730	9 991	10 634	1,61	1,61	1,62	1,70	1,79
Griechenland	886	786	945	837	894	2,84	2,21	2,71	2,43	2,25
Großbritannien	8 951	8 930	9 184	10 036	10 763	1,87	1,92	2,04	1,81	1,83
Irland	1 000	686	705	940	852	2,17	1,92	2,58	1,97	2,33
Island	328	169	129	343	136	2,00	1,84	1,17	1,48	3,32
Italien	15 611	15 353	17 370	17 418	15 924	1,48	1,44	1,43	1,51	1,51
Luxemburg	562	438	727	1 105	789	1,50	1,43	1,58	2,04	1,52
Niederlande	8 799	10 041	12 136	14 156	13 680	1,40	1,42	1,49	1,56	1,51
Norwegen	1 441	1 395	983	1 378	1 442	2,08	1,69	1,58	1,56	1,74
Österreich	18 494	17 051	18 668	21 573	22 092	1,51	1,44	1,50	1,57	1,48
Polen	2 867	2 954	3 298	3 916	6 452	1,89	1,36	1,41	1,47	2,44
Portugal	806	844	714	680	744	2,20	1,68	2,40	1,85	2,03
Rumänien	8 755	5 569	7 319	8 401	.	1,72	1,63	1,73	2,02
Russland	3 308	3 824	3 984	5 243	6 050	3,49	3,33	2,91	2,35	2,45
Schweden	2 998	2 784	2 399	3 029	2 329	1,31	1,28	1,30	1,40	1,34
Schweiz	8 398	8 769	10 898	10 685	11 940	1,70	1,79	1,91	1,86	1,68
Spanien	4 296	3 527	4 005	5 015	6 284	2,22	2,06	2,15	2,26	2,34
Tschechien	6 142	6 133	5 725	6 365	7 328	2,05	2,03	1,91	1,74	1,81
Türkei	859	779	745	2 564	1 419	2,03	2,26	1,97	3,36	2,17
Ungarn	4 017	4 320	4 422	4 679	5 462	1,51	1,43	1,45	1,33	1,48
sonstige Europäische Staaten	15 887	9 021	6 775	8 226	8 320	2,32	1,93	1,80	1,55	1,82
Afrikanische Staaten	1 638	2 012	2 055	2 154	2 035	2,72	3,21	3,41	3,15	2,64
dav. Südafrika	451	399	513	713	677	2,68	2,56	2,95	3,02	2,21
sonstiges Afrika	1 187	1 613	1 542	1 441	1 358	2,74	3,43	3,60	3,22	2,92
Asiatische Staaten	26 216	20 275	14 790	22 366	24 213	3,21	3,44	3,08	2,77	2,50
dav. Arabische Golfstaaten	872	925	946	1 959	2 282	3,25	4,53	2,47	3,47	2,12
China	3 284	2 765	1 939	3 849	5 183	4,00	3,62	2,48	2,75	3,11
Israel	946	696	1 707	2 046	830	2,79	3,28	7,26	5,70	2,06
Japan	8 077	5 854	4 745	5 159	5 894	3,30	3,55	3,13	2,28	2,34
Südkorea	2 291	1 286	1 153	1 196	941	8,15	4,32	3,55	2,65	2,11
Taiwan	260	660	328	360	509	2,34	4,20	2,26	1,86	2,07
sonstiges Asien	10 486	8 089	3 972	7 797	8 574	2,69	3,10	2,80	2,74	2,57
Amerikanische Staaten	22 770	22 054	21 170	28 857	31 352	2,42	2,63	2,17	1,97	1,96
dav. Kanada	1 794	1 529	1 537	1 954	2 248	2,14	1,84	1,95	2,05	2,27
USA	17 583	15 838	16 689	22 601	23 134	2,34	2,45	2,05	1,86	1,77
Mittelamerika und Karibik	1 507	1 460	999	1 237	1 692	6,25	6,79	5,07	2,86	3,85
Brasilien	982	1 866	922	1 717	1 914	2,25	3,56	3,26	2,51	2,96
sonstige Südamerikanische Staaten	904	1 361	1 023	1 348	2 364	2,50	3,76	3,00	3,35	2,88
Australien, Neuseeland, Ozeanien	1 749	1 810	2 008	2 185	2 120	1,89	1,90	2,05	1,76	1,92
Ohne Angabe	9 812	10 157	7 911	4 678	400	2,01	1,72	1,60	2,05	2,04

¹⁾ bei den Zahlen für das Jahr 2011 handelt es sich um vorläufige Zahlen

Quelle: Bayerisches Landesamt für Statistik und Datenverarbeitung

8.9 Ankünfte nach Monaten ¹⁾

Monat	Ankünfte insgesamt									
	2007		2008		2009		2010		2011	
	Ankünfte	dar. Ausl.	Ankünfte	dar. Ausl.	Ankünfte	dar. Ausl.	Ankünfte	dar. Ausl.	Ankünfte	dar. Ausl.
Januar	22 458	4 763	20 718	4 675	18 561	3 883	22 940	5 622	25 064	5 950
Februar	22 409	4 862	22 375	4 974	19 841	4 104	24 513	5 845	27 921	6 023
März	30 345	5 479	25 979	5 654	28 888	4 949	34 223	6 806	33 773	7 210
April	33 877	7 994	34 196	8 769	32 571	6 630	37 616	8 134	37 188	7 934
Mai	40 942	8 946	40 816	8 112	43 367	9 035	46 768	9 943	51 152	10 350
Juni	42 646	8 589	44 321	10 885	43 238	9 581	49 174	11 183	50 938	11 193
Juli	49 012	12 715	47 973	13 138	52 167	13 176	58 523	15 718	62 681	15 553
August	45 063	13 262	44 332	14 375	49 541	15 584	53 143	16 543	56 257	17 158
September	43 705	9 769	40 712	9 215	48 531	10 306	51 210	11 827	55 309	12 238
Oktober	37 589	7 178	38 878	7 634	42 637	7 958	46 035	8 917	48 989	9 806
November	29 134	5 839	28 972	5 316	33 389	5 803	37 358	7 423	39 981	7 276
Dezember	31 054	6 343	33 207	5 856	37 863	7 256	40 299	7 390	42 447	7 215
insgesamt	428 234	95 739	422 479	98 603	450 594	98 265	501 802	115 351	531 700	117 906

Monat	darunter in Hotels									
	2007		2008		2009		2010		2011	
	Ankünfte	dar. Ausl.	Ankünfte	dar. Ausl.	Ankünfte	dar. Ausl.	Ankünfte	dar. Ausl.	Ankünfte	dar. Ausl.
Januar	19 842	4 261	18 011	4 332	15 994	3 616	20 137	5 188	21 494	5 456
Februar	19 718	4 579	18 717	4 569	17 057	3 851	21 551	5 506	24 063	5 724
März	25 545	5 056	21 448	5 109	23 965	4 530	29 130	6 354	28 778	6 834
April	28 111	7 259	29 432	7 729	26 356	5 862	32 153	7 444	31 360	7 247
Mai	33 812	7 750	33 586	7 374	35 508	7 947	39 185	8 656	42 672	9 244
Juni	34 263	7 221	35 602	9 472	35 062	8 252	41 374	9 755	42 066	9 697
Juli	39 025	10 316	38 443	10 634	41 713	10 467	47 896	13 072	51 482	12 968
August	36 163	10 716	36 046	11 913	39 850	12 730	43 942	13 721	46 574	14 825
September	36 343	8 760	34 157	8 166	40 530	9 105	43 305	10 579	46 918	11 014
Oktober	31 503	6 557	33 180	7 073	36 097	7 280	39 129	8 335	41 702	9 085
November	24 896	5 460	24 659	5 026	28 666	5 538	32 127	7 064	34 903	6 841
Dezember	27 232	5 944	29 629	5 468	33 499	6 709	35 931	6 905	37 911	6 688
insgesamt	356 453	83 879	352 910	86 865	374 297	85 887	425 860	102 579	449 923	105 623

Monat	darunter in Gasthöfen									
	2007		2008		2009		2010		2011	
	Ankünfte	dar. Ausl.	Ankünfte	dar. Ausl.	Ankünfte	dar. Ausl.	Ankünfte	dar. Ausl.	Ankünfte	dar. Ausl.
Januar	1 277	254	1 060	175	887	86	1 046	173	1 251	161
Februar	1 455	199	1 408	250	1 129	141	1 296	210	1 548	194
März	1 783	302	1 684	312	1 740	225	1 654	236	1 759	225
April	2 039	406	1 820	353	1 750	301	1 986	388	1 955	290
Mai	2 456	621	2 024	241	1 986	313	2 169	327	2 185	358
Juni	2 426	409	2 318	428	2 224	286	2 170	340	1 947	245
Juli	2 884	550	2 596	433	2 377	373	2 715	489	2 649	436
August	2 640	596	2 301	473	2 255	460	2 461	439	2 450	401
September	2 716	437	2 366	560	2 387	419	2 520	403	2 451	346
Oktober	2 279	419	2 074	353	2 097	250	2 342	306	2 327	313
November	1 862	255	1 701	199	1 709	179	2 045	236	1 859	248
Dezember	1 688	224	1 438	160	1 868	271	1 871	277	1 845	325
insgesamt	25 505	4 672	22 790	3 937	22 409	3 304	24 275	3 824	24 226	3 542

¹⁾ bei den Zahlen für das Jahr 2011 handelt es sich um vorläufige Zahlen

Quelle: Bayerisches Landesamt für Statistik und Datenverarbeitung

8.10 Übernachtungen nach Monaten ¹⁾

Monat	Übernachtungen insgesamt									
	2007		2008		2009		2010		2011	
	Übern.	dar. Ausl.	Übern.	dar. Ausl.	Übern.	dar. Ausl.	Übern.	dar. Ausl.	Übern.	dar. Ausl.
Januar	38 881	10 443	38 443	10 046	35 231	8 497	39 058	10 782	43 981	10 979
Februar	38 133	9 435	40 924	10 331	34 584	7 989	42 614	10 894	48 866	10 738
März	55 472	11 697	48 210	11 242	52 054	9 478	64 445	12 966	61 150	13 706
April	60 160	15 109	62 134	16 269	57 803	11 916	64 553	14 164	65 120	14 566
Mai	71 834	17 073	74 179	15 568	74 808	15 605	79 730	17 416	87 244	17 997
Juni	74 557	16 010	74 946	19 130	72 081	16 177	81 931	18 835	88 203	19 778
Juli	81 516	22 074	81 826	21 955	85 075	21 651	100 230	29 061	103 771	26 553
August	74 045	23 377	73 385	23 238	81 604	25 421	91 978	29 062	97 258	31 209
September	76 783	19 093	71 006	16 798	83 831	18 818	87 841	19 887	93 842	21 533
Oktober	68 317	14 937	69 226	14 803	73 311	14 644	81 951	16 786	87 032	18 042
November	50 858	12 329	49 756	10 106	55 327	10 619	64 076	12 957	70 814	14 931
Dezember	55 542	12 977	57 330	10 996	64 111	13 205	67 889	13 504	70 396	13 322
insgesamt	746 098	184 554	741 365	180 482	769 820	174 020	866 296	206 314	917 677	213 354

Monat	darunter in Hotels									
	2007		2008		2009		2010		2011	
	Übern.	dar. Ausl.	Übern.	dar. Ausl.	Übern.	dar. Ausl.	Übern.	dar. Ausl.	Übern.	dar. Ausl.
Januar	30 744	7 951	28 603	8 352	26 025	6 753	29 704	8 408	34 024	9 107
Februar	30 506	8 022	31 320	8 954	27 173	6 914	32 513	9 084	37 644	9 668
März	43 231	9 679	35 511	9 233	37 899	7 892	49 027	10 805	46 958	11 637
April	45 173	12 619	47 278	13 517	42 778	9 938	48 870	11 448	51 307	12 946
Mai	53 777	13 551	56 205	13 438	56 432	13 068	62 019	14 148	66 602	15 327
Juni	55 515	12 448	56 211	15 627	53 661	12 952	64 045	15 289	68 837	16 280
Juli	60 611	17 261	60 674	17 255	63 008	16 274	76 909	22 755	80 419	21 259
August	56 825	18 300	56 187	18 607	61 580	19 543	73 948	23 490	76 789	25 998
September	59 345	16 157	55 667	14 516	64 922	15 518	69 786	17 281	74 888	18 926
Oktober	52 281	12 798	53 307	13 074	56 136	12 096	63 515	14 485	68 698	16 507
November	38 954	10 480	37 864	8 783	43 332	9 020	51 302	11 888	55 787	13 409
Dezember	45 242	11 133	47 814	9 650	53 104	11 395	56 980	12 309	59 779	12 283
insgesamt	572 204	150 399	566 641	151 006	586 050	141 363	678 618	171 390	721 732	183 347

Monat	darunter in Gasthöfen									
	2007		2008		2009		2010		2011	
	Übern.	dar. Ausl.	Übern.	dar. Ausl.	Übern.	dar. Ausl.	Übern.	dar. Ausl.	Übern.	dar. Ausl.
Januar	2 393	461	1 948	286	1 756	186	1 857	311	2 403	252
Februar	2 396	365	2 375	445	1 825	249	2 134	434	2 516	374
März	3 393	590	3 197	707	3 100	359	3 273	515	3 205	388
April	3 801	939	3 344	652	3 125	540	3 374	774	3 355	490
Mai	4 836	1 387	4 139	660	3 551	702	4 123	647	3 931	753
Juni	4 428	1 147	4 335	1 248	3 652	735	3 805	858	3 665	640
Juli	4 765	940	4 649	846	3 963	590	4 383	994	4 453	648
August	4 514	1 127	3 846	743	3 957	837	4 047	728	4 250	611
September	4 724	934	3 967	801	4 362	845	4 296	710	4 235	573
Oktober	4 231	914	3 668	588	3 898	526	4 310	633	4 140	530
November	3 270	767	3 112	350	2 998	300	3 599	405	3 252	408
Dezember	3 218	592	2 595	340	3 135	488	3 200	486	2 604	425
insgesamt	45 969	10 163	41 175	7 666	39 322	6 357	42 401	7 495	42 009	6 092

¹⁾ bei den Zahlen für das Jahr 2011 handelt es sich um vorläufige Zahlen

Quelle: Bayerisches Landesamt für Statistik und Datenverarbeitung

8.11 Jugendherberge ¹⁾

	2007	2008	2009	2010	2011
Gästebetten ²⁾	186	186	186	186	186
Bettenausnutzung ³⁾	50,9	49,2	51,0	49,8	51,9
durchschn. Aufenthaltsdauer ⁴⁾ in Tg.	2,0	2,1	2,2	2,2	2,2
Gästeankünfte insgesamt	16 149	15 316	14 896	14 705	15 952
darunter Auslandsgäste	1 988	1 623	1 739	1 998	1 832
davon aus Europa	1 514	1 306	1 423	1 700	1 454
Afrika	6	57	3	1	5
Asien	162	70	77	89	66
Amerika	141	82	66	167	280
Australien	63	15	46	37	25
ohne Angabe	102	93	124	4	2
davon im Januar	387	369	556	509	446
Februar	414	641	448	401	660
März	1 164	968	1 014	1 149	943
April	1 278	1 183	1 505	932	1 218
Mai	1 458	1 853	1 539	1 999	1 640
Juni	2 098	2 267	1 469	1 341	1 916
Juli	2 227	2 019	1 621	2 110	2 089
August	2 364	1 838	1 874	1 816	2 264
September	1 512	1 171	1 536	1 439	1 613
Oktober	1 683	1 321	1 608	1 376	1 470
November	923	882	1 033	995	954
Dezember	641	804	693	638	739
Gästeübernachtungen insgesamt	32 226	31 651	32 661	32 394	35 273
darunter Auslandsgäste	2 646	2 389	3 249	4 591	3 613
davon aus Europa	2 068	1 978	2 827	2 833	2 154
Afrika	6	57	6	1	9
Asien	206	96	135	126	110
Amerika	191	140	100	1 580	1 305
Australien	73	20	53	47	33
ohne Angabe	102	98	128	4	2
davon im Januar	786	674	1 146	968	959
Februar	694	1 048	769	842	1 569
März	2 341	2 439	2 469	2 402	2 084
April	3 171	2 963	3 460	3 243	3 083
Mai	3 431	3 692	3 573	3 547	3 756
Juni	4 363	3 768	3 821	3 325	4 507
Juli	4 187	4 704	4 280	4 938	4 637
August	3 545	3 552	3 842	3 073	3 757
September	3 296	2 244	2 889	3 081	3 463
Oktober	3 753	3 257	3 412	3 668	3 652
November	1 665	1 877	1 829	1 816	2 399
Dezember	994	1 433	1 171	1 491	1 407

¹⁾ Wöhrdstr. 60³⁾ (Übernachtungen x 100) : (Betten x Tage des Berichtszeitraums)²⁾ im Jahresdurchschnitt⁴⁾ Übernachtungen : Gästeankünfte

Quelle: Jugendherberge Regensburg - eigene Berechnungen

Gesundheitswesen

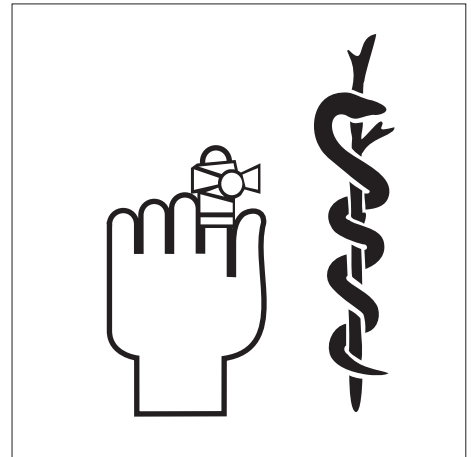

Allgemeine Krankenhäuser

Hierzu zählen alle Krankenhäuser, die nicht ausschließlich über psychiatrische oder psychiatrische und neurologische Abteilungen verfügen. Reine Tages- und Nachtkliniken sowie Bundeswehrkrankenhäuser zählen nicht zu den Allgemeinen Krankenhäusern.

Bettenausnutzung

Die Bettenausnutzung, auch Bettenauslastung genannt, dokumentiert den Anteil der tatsächlichen Pflēgetage an den möglichen Pflēgetagen. Sie berechnet sich aus der Formel: $(\text{Anzahl der Pflēgetage} \times 100) / (\text{Betten} \times \text{Tage des Berichtszeitraums})$.

Freigemeinnützige Krankenhäuser

sind Einrichtungen, die von Trägern der kirchlichen oder freien Wohlfahrtspflege, Kirchengemeinden, Stiftungen oder Vereinen unterhalten werden.

Hochschulkliniken

sind Krankenhäuser im Sinne des Hochschulbauförderungsgesetzes.

Krankenbetten

Hierzu zählen alle Betten, die in den Einrichtungen im Jahresdurchschnitt betriebsbereit aufgestellt sind, unabhängig von einer Förderung.

Krankenhäuser

sind Einrichtungen, in den Patienten untergebracht und versorgt werden können und die gemäß § 107 Abs. 1 SGB V der Krankenhausbehandlung oder Geburtshilfe dienen, fachlich-medizinisch unter ständiger ärztlicher Leitung stehen, über ausreichende, ihrem Versorgungsauftrag entsprechende diagnostische und therapeutische Möglichkeiten verfügen und nach wissenschaftlich anerkannten Methoden arbeiten. Sie sind mit Hilfe von jederzeit verfügbarem ärztlichem und nichtärztlichem Personal darauf eingerichtet, vorwiegend durch ärztliche und pflegerische Hilfeleistungen Krankheiten der Patienten zu erkennen, zu heilen, ihre Verschlimmerung zu verhüten, Krankheitsbeschwerden zu lindern oder Geburtshilfe zu leisten.

Öffentliche Krankenhäuser

Hierzu zählen Einrichtungen, die von Gebietskörperschaften (Bund, Land, Bezirk, Kreis, Gemeinde) oder von Zusammenschlüssen solcher Körperschaften sowie von Sozialversicherungsträgern betrieben werden.

Pflēgetage

Die Zahl der Pflēgetage entspricht der Summe der an den einzelnen Tagen des Berichtszeitraums vollstationär unterbrachten Patienten.

Plankrankenhäuser

sind Kliniken, die im Krankenhausbedarfsplan aufgenommen sind.

Privatkrankenhäuser

sind Kliniken, die als gewerbliche Unternehmen eine Konzession nach § 40 der Gewerbeordnung benötigen.

Schwerbehinderte

Als schwerbehindert gilt, wer nicht nur vorübergehend körperlich, geistig oder seelisch behindert ist und dem vom Amt für Versorgung und Familienförderung ein Grad der Behinderung von mindestens 50 Prozent zuerkannt worden ist.

Todesursachen (nach der ICD-Liste)

Für jeden Sterbefall wird vom Arzt eine Todesbescheinigung (Leichenschauschein) ausgestellt. Auf Grund dieser Bescheinigung wird das sogenannte Grundleiden bzw. die Schädigung, die den Ablauf der zum Tode führenden Ereignisse auslöste, statistisch erfasst.

Maßgeblich für die derzeitige Klassifizierung der Todesursachen ist die seit dem 1. Jan. 1998 von der Weltgesundheitsorganisation (WHO) entwickelte und vom Deutschen Institut für medizinische Dokumentation und Information (DIMDI) im Auftrag des Gesundheitsministeriums herausgegebene "Internationale statistische Klassifikation der Krankheiten und verwandter Gesundheitsprobleme, 10. Revision" (ICD-10).

Verweildauer

Die Verweildauer gibt die Zahl der Tage an, die ein Patient durchschnittlich in stationärer Behandlung verbringt. Sie wird wie folgt berechnet: $\text{Anzahl der Pflēgetage} / \text{Zahl der Patienten}$.

9.1 Gestorbene nach den wichtigsten Todesursachen im Jahr 2011

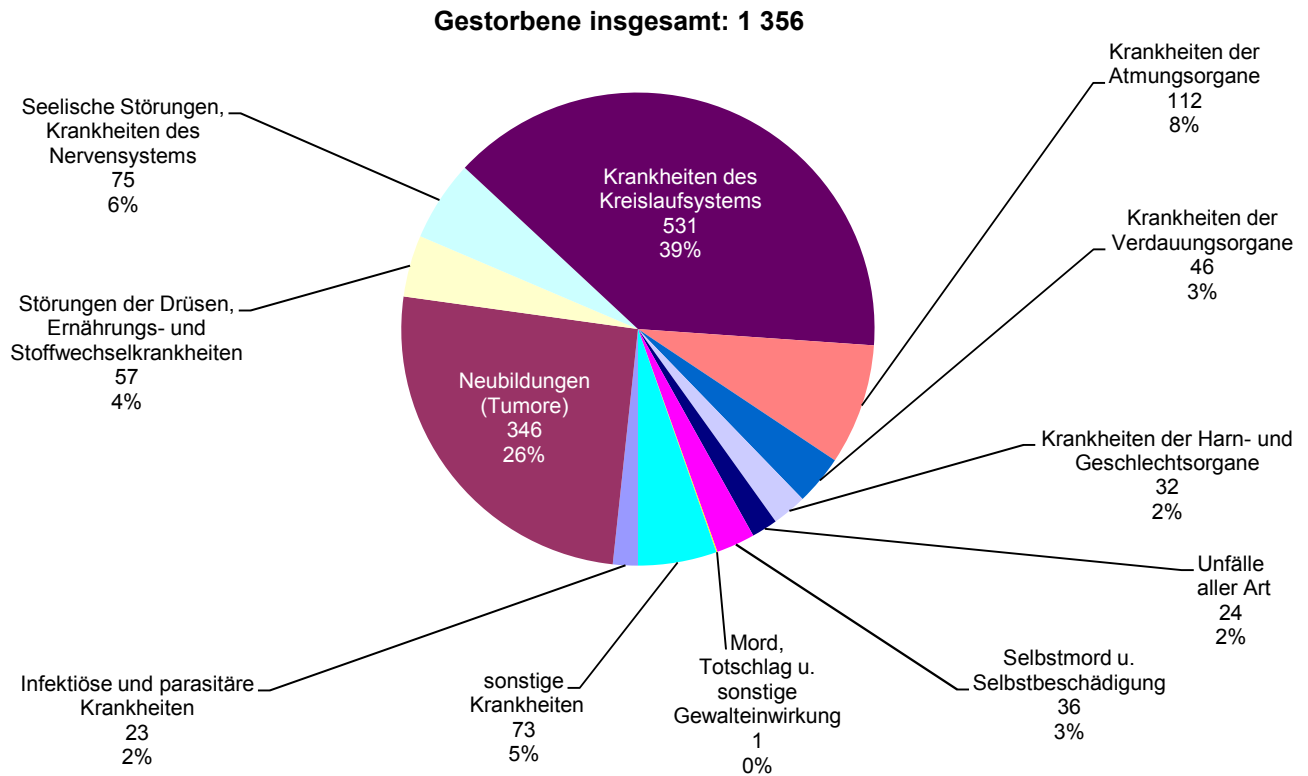

9.2 Patienten, Pflegetage und Bettenauslastung in den Krankenhäusern in den Jahren 1991 bis 2011

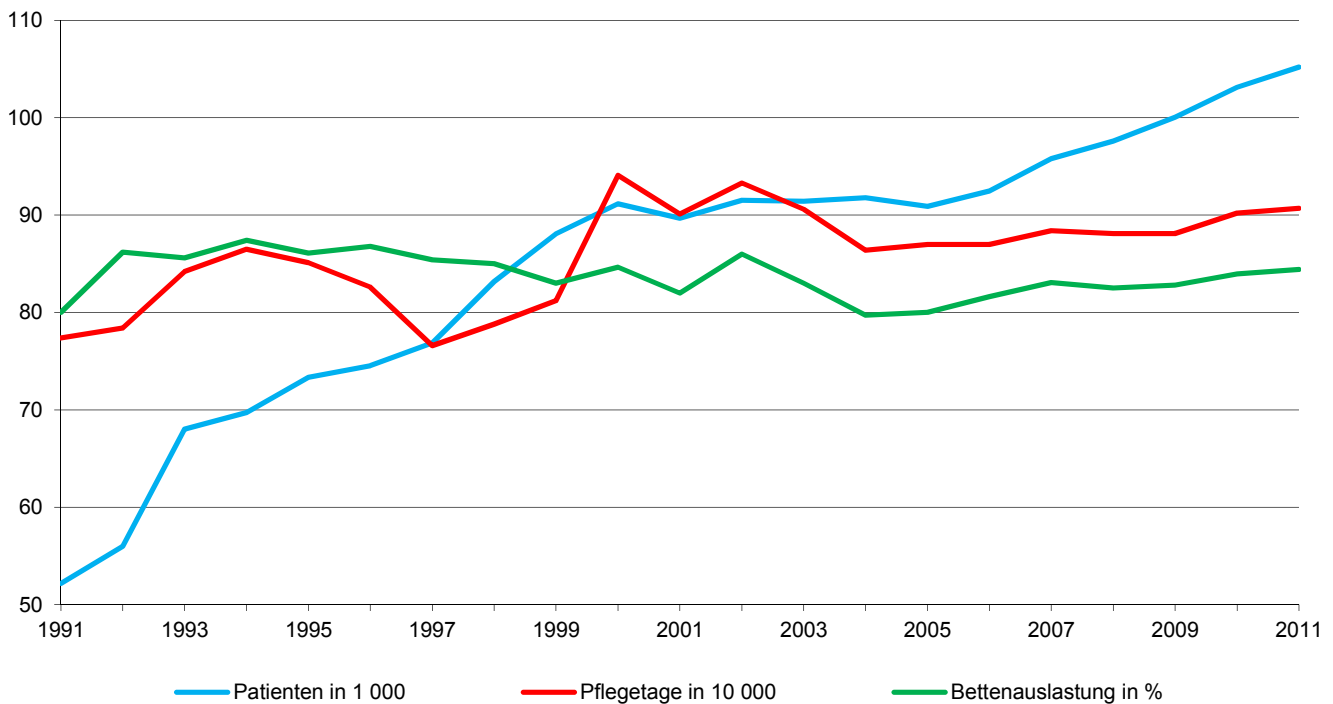

9.3 Krankenhäuser und Krankbetten

	2006	2007	2008	2009	2010
Krankenhäuser insgesamt	5	5	5	5	5
davon Hochschulklinik	1	1	1	1	1
Plankrankenhäuser	4	4	4	4	4
davon Öffentliche Krankenhäuser	3	3	3	3	3
Freigemeinnützige Krankenhäuser	2	2	2	2	2
Private Krankenhäuser	-	-	-	-	-
Betten insgesamt	2 663	2 641	2 627	2 615	2 641
davon Hochschulklinik	804	804	804	804	833
Plankrankenhäuser	1 859	1 837	1 823	1 811	1 808
davon Öffentliche Krankenhäuser	1 504	1 502	1 502	1 476	1 515
Freigemeinnützige Krankenhäuser	1 159	1 139	1 125	1 139	1 126
Private Krankenhäuser	-	-	-	-	-
davon Betten für					
Augenheilkunde	66	66	66	66	52
Chirurgie	635	627	625	631	632
Frauenheilkunde und Geburtshilfe	139	136	134	132	130
Hämatologie	84	84	84	84	84
Hals-, Nasen- und Ohrenheilkunde	95	89	89	90	90
Haut- und Geschlechtskrankheiten	56	56	56	56	45
Innere Medizin	342	346	328	345	354
Kardiologie	170	170	172	177	172
Kinderchirurgie	38	38	38	30	30
Kinderheilkunde	100	92	104	94	134
Kinder- und Jugendpsychiatrie	28	28	28	28	28
Mund-, Kiefer-, Gesichtschirurgie	33	31	31	31	31
Nephrologie	19	18	16	17	16
Neurochirurgie	102	106	104	104	104
Neurologie	120	126	126	122	132
Nuklearmedizin (Therapie)	14	14	14	12	12
Psychiatrie/Psychotherapie/Psychotherap. Medizin	464	462	462	446	446
Strahlentherapie	36	36	36	34	34
Urologie	72	66	64	66	65
Sonstige	50	50	50	50	50

Quelle: Bayerisches Landesamt für Statistik und Datenverarbeitung

9.4 Krankenhäuser - einzelne Einrichtungen

Krankenhaus	Status Träger	2007	2008	2009	2010	2011
Klinikum der Universität Regensburg						
Krankenhauspersonal insgesamt	öffentlich	3 142	3 254	3 482	3 682	3 723
dar. Ärztlicher Dienst, AIP's, Belegärzte	Freistaat Bayern	539	551	607	618	632
Pflegedienst		873	909	939	1 025	1 050
Betten		804	804	804	833	833
Patienten		29 162	29 771	29 933	30 659	31 388
Pflegetage		241 452	237 832	239 988	242 486	243 673
Verweildauer ¹⁾		8,3	8,0	8,0	7,9	7,8
Bettenausnutzung ²⁾		82,3	80,8	81,8	79,8	80,1
Bezirksklinikum (ohne Pflegeheim)						
Krankenhauspersonal insgesamt ³⁾	öffentlich	1 467	1 368	1 315	1 369	1 765
dar. Ärztlicher Dienst, AIP's, Belegärzte	Bezirk	145	149	140	151	165
Pflegedienst	Oberpfalz	670	567	509	538	854
Betten (einschließlich Plätze)		976	981	980	980	980
Patienten (einschließlich teilstationär)		11 516	11 607	11 499	11 851	12 140
Pflegetage (einschließlich teilstationär)		321 526	323 949	314 475	328 400	334 121
Verweildauer ¹⁾		27,9	27,9	27,3	27,7	27,5
Bettenausnutzung ²⁾		90,3	90,2	87,9	91,8	93,4
Krankenhaus der Barmherzigen Brüder						
Krankenhauspersonal insgesamt	frei/gemein-	1 725	1 803	2 104	2 125	2 226
dar. Ärztlicher Dienst, AIP's, Belegärzte	nützig	317	326	356	389	415
Pflegedienst	Orden d. Barm-	635	661	778	823	811
Betten	herzigen Brüder	828	828	828	828	828
Patienten	in Bayern	37 639	38 098	40 064	41 505	42 590
Pflegetage		235 867	234 840	243 663	250 448	250 912
Verweildauer ¹⁾		6,3	6,2	6,1	6,0	5,9
Bettenausnutzung ²⁾		78,0	77,5	80,6	82,9	83,0
Caritas-Krankenhaus St. Josef ⁴⁾						
Krankenhauspersonal insgesamt	frei/gemein-	699	723	733	772	777
dar. Ärztlicher Dienst, Belegärzte	nützig	99	105	106	110	113
Pflegedienst	Caritas-Verband	264	260	267	272	278
Betten	der Diözese	311	311	311	311	311
Patienten	Regensburg	13 996	14 268	14 602	15 278	15 459
Pflegetage	e. V.	85 432	84 223	84 882	82 963	80 845
Verweildauer ¹⁾		6,1	5,9	5,8	5,4	5,2
Bettenausnutzung ²⁾		75,3	74,0	74,8	73,1	71,2
Evangelisches Krankenhaus						
Krankenhauspersonal insgesamt	öffentlich	139	141	141	140	144
dar. Ärztlicher Dienst, AIP's, Belegärzte	Evangelische	12	11	10	13	12
Pflegedienst	Wohltätigkeits-	50	49	51	50	50
Betten	stiftung in	100	100	100	100	100
Patienten	Regensburg	4 961	4 891	4 978	4 923	4 717
Pflegetage		28 839	26 365	24 607	24 343	24 320
Verweildauer ¹⁾		5,8	5,4	4,9	4,9	5,2
Bettenausnutzung ²⁾		79,0	72,0	67,4	66,7	66,6

¹⁾ Pflegetage : Patienten

⁴⁾ Fallzählung nach dem Krankenhausentgeltgesetz

²⁾ (Pflegetage x 100) : (Betten x Tage des Berichtszeitraums)

³⁾ Daten für das Jahr 2011 aufgrund geänderter Zählweise mit den Vorjahren nicht vergleichbar

Quelle: Angaben der einzelnen Krankenhäuser - eigene Berechnungen

9.5 Krankenhauspersonal und Krankenversorgung in den Krankenhäusern

	2007	2008	2009	2010	2011
Krankenhauspersonal insgesamt	7 185	7 289	7 775	8 105	8 635
darunter weiblich	5 023	5 234	5 578	5 776	6 137
davon Ärztlicher Dienst, AiP's	1 112	1 142	1 219	1 281	1 337
darunter weibliche Ärzte	416	465	507	532	570
Belegärzte	21	22	24	24	24
Pflegedienst	2 492	2 446	2 544	2 708	3 041
darunter weiblich	1 953	2 011	2 088	2 208	2 432
Medizinisch - technischer Dienst	1 631	1 719	1 786	1 846	1 989
darunter weiblich	1 372	1 434	1 484	1 529	1 632
Funktionsdienst	624	641	724	739	784
darunter weiblich	487	492	568	577	586
Wirtschafts- und Versorgungsdienst	461	470	464	428	410
darunter weiblich	353	362	357	327	298
Technischer Dienst	136	137	137	145	155
darunter weiblich	3	3	3	3	5
Verwaltungsdienst	542	544	578	606	647
darunter weiblich	348	357	379	400	421
Sonderdienste	29	28	30	32	42
darunter weiblich	21	20	20	23	30
Sonstiges Personal	158	162	293	320	230
darunter weiblich	70	90	172	177	163
Krankenhäuser insgesamt	5	5	5	5	5
Bettenzahl ¹⁾	2 916	2 916	2 913	2 942	2 942
Patienten	95 780	97 591	100 026	103 129	105 198
Pflegetage	884 222	880 554	880 588	901 760	906 508
Verweildauer ²⁾	9,2	9,0	8,8	8,7	8,6
Bettenausnutzung ³⁾ in %	83,1	82,5	82,8	84,0	84,4

¹⁾ im Jahresdurchschnitt

²⁾ Pflegetage : Patienten

³⁾ (Pflegetage x 100) : (Betten x Tage des Berichtszeitraums)

Quelle: Angaben der einzelnen Krankenhäuser - eigene Berechnungen

9.6 Freipraktizierende Ärzte

	Zahl der Ärzte am 01.01.				
	2007	2008	2009	2010	2011
Allgemein-/praktische Ärzte	95	92	90	93	89
Anästhesisten	12	16	16	14	13
Augenärzte	16	14	15	15	16
Chirurgen	16	16	17	17	16
Frauenärzte	29	29	29	29	30
Hautärzte	12	12	15	15	12
HNO-Ärzte	15	15	15	15	14
Internisten	54	56	59	59	56
Kinder- und Jugendpsychiater	8	8	8	8	7
Kinderärzte	14	14	14	15	14
Laborärzte	1	1	1	1	1
Lungenärzte	2	2	2	2	2
Mund-, Kiefer- u. Gesichtschirurgen	4	6	7	6	6
Nervenärzte	9	11	10	11	11
Neurochirurgen	3	5	5	5	5
Neurologen	4	6	6	5	5
Nuklearmediziner	2	2	5	2	2
Pathologen/Neuropathologen	3	3	4	3	3
Orthopäden	18	19	20	16	17
Psychiater	5	7	6	4	4
Psychotherapeutisch tätige Ärzte	18	17	17	18	19
Radiologen	7	7	6	7	5
Urologen	6	6	9	6	6
Zahnärzte	142	146	152	160	168

Quelle: Kassenärztliche Vereinigung Bayerns/Bezirksstelle Oberpfalz; Kassenzahnärztliche Vereinigung Bayerns

9.7 Sonstige im Gesundheitswesen tätige Personen ¹⁾

	männlich					weiblich				
	2007	2008	2009	2010	2011	2007	2008	2009	2010	2011
Bundesrechtlich geregelte Berufe										
Altenpfleger
Apotheker
Apothekerassistenten
Beschäftigungs-, Arbeitstherapeuten	12	35
Diätassistenten	-	-
Hebammen	-	-	-	-	-	50	53	53	56	55
Heilpraktiker	54	58	60	65	69	103	111	127	140	149
Heilpraktiker "Psychotherapie"	20	15	17	17	19	46	48	51	57	61
Kinderkrankenschwestern/-pfleger	-	7
Krankengymnasten	63	78	87	90	102	129	155	168	192	188
Krankenpflegehelfer
Krankenschwestern/-pfleger	46	203
Logopäden	2	1	2	3	7	50	63	58	58	63
Masseure
Masseur und med. Bademeister	15	11
Med.-Techn. Assistenten
Med.-Techn. Laboratoriumsassistenten
Med.-Techn. Radiologieassistenten
Pharmaz.-techn. Assistenten
Pharmazieingenieure
Podologen / medizinische Fußpfleger	-	-	1	1	3	1	4	6	5	8
Nicht bundesrechtlich geregelte Berufe										
Desinfektoren	11	7
Orthoptisten
Rettungsassistenten	90	98	76	79	127	14	14	22	15	17
Rettungsanitäter	29	10

¹⁾ ohne Personen, die in Krankenhäusern und Kliniken beschäftigt sind

Quelle: Staatliches Gesundheitsamt Regensburg

9.8 Gestorbene nach den wichtigsten Todesursachen nach der Internationalen Klassifikation (ICD) der Krankheiten ¹⁾

	insgesamt					darunter weiblich				
	2007	2008	2009	2010	2011	2007	2008	2009	2010	2011
Gestorbene insgesamt	1 343	1 288	1 305	1 327	1 356	725	721	748	710	724
darunter durch										
Infektiöse und parasitäre Krankheiten	34	22	19	20	23	18	13	10	9	13
darunter Tuberkulose	2	1	-	-	1	-	1	-	-	-
Neubildungen (Tumore)	348	363	330	342	346	180	175	168	148	168
darunter bösartige	338	352	314	324	336	174	168	158	138	163
Störungen der Drüsen, Ernährungs- und Stoffwechselkrankheiten	20	37	47	48	57	16	21	32	36	25
darunter Diabetes	19	31	42	38	43	15	18	28	29	18
Psychische und Verhaltensstörungen	72	67	60	77	75	37	35	36	47	47
Krankheiten des Kreislaufsystems	604	555	529	538	531	344	343	335	323	317
darunter Herzkrankheiten	414	377	362	362	371	240	222	220	206	209
Herzinfarkt	81	87	83	81	71	34	41	48	30	28
Krankheiten der Atmungsorgane	92	94	121	82	112	45	51	53	46	47
darunter Lungenentzündung	35	44	53	30	39	19	25	25	18	18
Bronchitis	5	-	1	-	1	2	-	-	-	1
Krankheiten der Verdauungsorgane	77	60	63	71	46	38	37	44	35	25
darunter Leberkrankheiten	22	19	18	19	20	4	10	6	6	6
Krankheiten der Harn- und Geschlechtsorgane	30	24	21	13	32	19	18	10	6	21
Unfälle aller Art	19	19	27	22	24	9	9	14	10	12
darunter Kfz-Unfälle (Transportmittelunfälle)	5	4	7	8	5	2	3	-	4	3
Selbstmord und Selbstbeschädigung	20	18	13	16	36	4	1	5	5	16
Mord, Totschlag u. sonstige Gewalteinwirkung	-	3	-	1	1	-	2	-	1	1

¹⁾ nach der 10. Revision der ICD

Quelle: Bericht über das bayerische Gesundheitswesen; Bayerisches Landesamt für Statistik und Datenverarbeitung

9.9 Menschen mit schweren Behinderungen ¹⁾

	2003	2005	2007	2009	2011
Schwerbehinderte insgesamt	17 399	17 247	17 024	17 233	16 549
nach Altersgruppen					
davon im Alter bis unter 4 Jahre	24	16	19	25	18
von 4 bis unter 6 Jahren	20	26	26	14	28
von 6 bis unter 15 Jahren	123	128	125	134	123
von 15 bis unter 18 Jahren	59	49	43	54	47
von 18 bis unter 25 Jahren	160	161	167	166	176
von 25 bis unter 35 Jahren	465	454	451	471	503
von 35 bis unter 45 Jahren	988	967	877	899	879
von 45 bis unter 55 Jahren	1 722	1 730	1 775	1 786	1 808
von 55 bis unter 60 Jahren	1 483	1 476	1 379	1 442	1 428
von 60 bis unter 62 Jahren	785	693	715	716	687
von 62 bis unter 65 Jahren	1 496	1 252	1 108	1 045	1 112
von 65 oder mehr Jahren	10 074	10 295	10 339	10 481	9 740
nach Behinderungsarten					
Verlust oder Teilverlust von Gliedmaßen	169	149	129	110	90
Funktionseinschränkung von Gliedmaßen	2 663	2 566	2 535	2 537	2 418
Funktionseinschränkung ²⁾	2 924	2 750	2 609	2 555	2 382
Blindheit und Sehbehinderung	693	710	719	702	662
Sprach- oder Sprechstörungen ³⁾	600	605	617	640	657
Verlust einer Brust oder beider Brüste, Entstellungen u. a.	424	462	465	505	488
Funktionsbeeinträchtigung ⁴⁾	4 522	4 401	4 226	4 138	3 728
Querschnittslähmung ⁵⁾	3 433	3 610	3 725	3 934	3 979
Sonstige und ungenügend bezeichnete Behinderungen	1 971	1 994	1 999	2 112	2 145
nach Grad der Behinderung					
50 bis unter 60	5 673	5 599	5 545	5 609	5 613
60 bis unter 70	2 700	2 692	2 707	2 762	2 735
70 bis unter 80	1 806	1 823	1 785	1 773	1 737
80 bis unter 90	2 017	1 916	1 842	1 823	1 740
90 bis unter 100	921	893	868	842	823
100	4 282	4 324	4 277	4 424	3 901
Schwerbehinderte auf 100 Einwohner ⁶⁾					
Stadt Regensburg	13,5	13,4	13,0	12,9	12,2
Regierungsbezirk Oberpfalz	10,9	11,1	11,3	11,6	11,2
Freistaat Bayern	8,1	8,5	8,8	9,1	8,8

¹⁾ Grad der Behinderung mindestens 50 und Anerkennung durch Schwerbehindertenausweis; Stand jeweils 31.12.

²⁾ der Wirbelsäule und des Rumpfes, Deformierung des Brustkorbes

³⁾ einschließlich Taubheit, Schwerhörigkeit, Gleichgewichtsstörungen

⁴⁾ von inneren Organen bzw. Organsystemen

⁵⁾ einschließlich zerebrale Störungen, geistig-seelische Behinderungen, Suchtkrankheiten

⁶⁾ Bevölkerung am Ort der Hauptwohnung (siehe Seite 54)

Quelle: Bayerisches Landesamt für Statistik und Datenverarbeitung

10

Sozialwesen



Bedarfsgemeinschaft

Sie entspricht in der Regel dem Haushalt und umfasst all diejenigen Personen, die in die gemeinsame Sozialhilfeberechnung mit einbezogen werden. Einzeleinkommen und Einzelvermögen einzelner Mitglieder der Bedarfsgemeinschaft kommen auch für die Bedarfsbefriedigung der anderen Mitglieder zum Einsatz.

Grundsicherung

Die Grundsicherung im Alter und bei Erwerbsminderung ist eine eigenständige, bedürftigkeitsabhängige Sozialleistung, die älteren (über 65-jährigen) bzw. dauerhaft voll erwerbsgeminderten Menschen zur Sicherung ihres Lebensunterhalts dient und dabei auch die "verschämte Armut im Alter" eingrenzen soll. Die bedarfsorientierte Grundsicherung wurde durch das Grundsicherungsgesetz (GSiG) zum 01.01.2003 eingeführt. Im Zuge der Sozialhilfereform wurde das Grundsicherungsgesetz am 01. Januar 2005 durch das 4. Kapitel des Zwölften Buches Sozialgesetzbuch (SGB XII) ersetzt.

Institutionelle Beratung (in der Jugendhilfe)

Die "Institutionelle Beratung" erstreckt sich ausschließlich auf die beendeten Fälle von Erziehungs-, Familien- und Jugend- sowie Suchtberatungen, die als erzieherische Hilfe gemäß § 28 SGB VIII durchgeführt und mit öffentlichen Mitteln der Jugendhilfe ganz oder teilweise finanziert werden.

Jugendhilfe

Die öffentliche Jugendhilfe umfasst alle behördlichen Maßnahmen zum Zwecke der Jugendhilfe nach dem Achten Buch des Sozialgesetzbuches (SGB VIII) und anderen Rechtsvorschriften.

Zu den Aufwendungen zählen die unmittelbaren Ausgaben für individuelle und gruppenbezogene Hilfen und andere Aufgaben, Ausgaben für die Unterhaltung und den Betrieb eigener Einrichtungen sowie Zuschüsse an Träger der freien Jugendhilfe für personenbezogene Einzelmaßnahmen und für Einrichtungen.

Kriegsopferfürsorge

Die Leistungen der Kriegsopferfürsorge ergänzen die Leistungen der Kriegsopferversorgung (Leistungen nach dem Bundesversorgungsgesetz), wenn die übrigen Leistungen, die die Beschädigten bzw. die Hinterbliebenen erhalten, zusammen mit Einkommen aus anderen Quellen nicht ausreichen, diesen eine angemessene soziale Stellung zu gewährleisten.

Pflegeversicherung

Die Versicherungspflicht richtet sich nach dem Grundsatz: "Die Pflegeversicherung folgt der Krankenversicherung". Träger der sozialen Pflegeversicherung sind die Pflegekassen, für die private Pflege-Pflichtversicherung die Versicherungs-

unternehmen. Der versicherte Personenkreis der sozialen Pflegeversicherung umfasst die in der gesetzlichen Krankenversicherung Versicherten (Pflichtmitglieder, freiwillige Mitglieder, Familienversicherte). Alle privat Krankenversicherten werden in der privaten Pflegeversicherung abgesichert.

Sozialhilfe

Sozialhilfe erhalten diejenigen Bürger, die nicht in der Lage sind, aus eigener Kraft ihren Lebensunterhalt zu bestreiten oder welche der Hilfe in besonderen Lebenslagen bedürfen. Entsprechend ihrer besonderen Funktion wirkt die Sozialhilfe unterschiedslos für alle Bürger, die in Not geraten sind; die Gewährung ist nicht von Vorleistungen (Beiträgen) der Empfänger abhängig, sondern richtet sich nach entsprechenden Bedarfskriterien. Ein wichtiger Grundsatz für die Leistungsgewährung der Sozialhilfe ist allerdings ihr Nachrang: Sie tritt nur dann mit ihren Leistungen ein, wenn der Betroffene sich selbst nicht helfen kann und andere Leistungsverpflichtete nicht oder noch nicht helfen. Die Sozialhilfe umfasst die Hilfe zum Lebensunterhalt und die Hilfe in besonderen Lebenslagen. Beide Hilfearten können den Empfängern als Geld- oder Sachleistungen gewährt werden. Träger der Sozialhilfe sind die kreisfreien Städte und Landkreise als örtliche Träger sowie die von den Ländern als überörtliche Träger bestimmten Stellen.

Anfang 2005 erfuhr die Sozialhilfe durch das "Vierte Gesetz für moderne Dienstleistungen am Arbeitsmarkt" wesentliche Änderungen. Das Gesetz erbrachte mit der Zusammenlegung von Sozial- und Arbeitslosenhilfe zum Arbeitslosengeld II die Einführung der Grundsicherung für Arbeitssuchende nach dem SGB II, was einen starken Rückgang der Sozialhilfeempfänger der laufenden Hilfe zum Lebensunterhalt zur Folge hatte bzw. hat. Eine weitere einschneidende Veränderung brachte das "Gesetz zur Einordnung des Sozialhilferechts in das Sozialgesetzbuch"; danach erhalten nur mehr Personen Hilfe zum Lebensunterhalt nach dem SGB XII, die trotz Bedürftigkeit keine anderen Leistungen erhalten.

Wohngeld

Staatliche Leistungen an private Haushalte zur wirtschaftlichen Sicherung angemessenen familiengerechten Wohnens.

Dabei wird Wohngeld den Mietern als Mietzuschuss und Eigentümern von Wohnungen als Lastenzuschuss gewährt, wenn die Aufwendungen für eine angemessene Wohnung im Verhältnis zum Haushaltsnettoeinkommen unzumutbar hoch sind. Die Höhe des Wohngeldes bestimmt sich im Einzelfall nach Haushaltgröße, Familieneinkommen und Wohnkosten, die bis zu bestimmten Höchstbeträgen berücksichtigt werden ("Tabellenwohngeld"). Für Haushalte von Sozialhilfeempfängern galten ab 1991 im Regelfall besondere Vorschriften ("pauschaliertes Wohngeld"). Mit der Wohngeldnovelle im Jahr 2001 wurde das "Tabellenwohngeld" in das "Allgemeine Wohngeld" und das "pauschalierte Wohngeld" in den "besonderen Mietzuschuss" umgewandelt; dabei wurden die unterschiedlichen Berechnungsweisen der beiden Wohngeldarten wieder aufgehoben, so dass seit 2001 der besondere Mietzuschuss ähnlich ermittelt wird wie das Allgemeine Wohngeld, nämlich nach Haushaltgröße, Einkommen und Wohnkosten.

Die Finanzierungsmittel für die Auszahlung des Wohngeldes stammen je zur Hälfte von Bund und Ländern.

10.1 Bedarfsgemeinschaften bei Arbeitsuchenden nach SGB II nach Personenanzahl im Jahr 2011

Bedarfsgemeinschaften insgesamt: 5 019

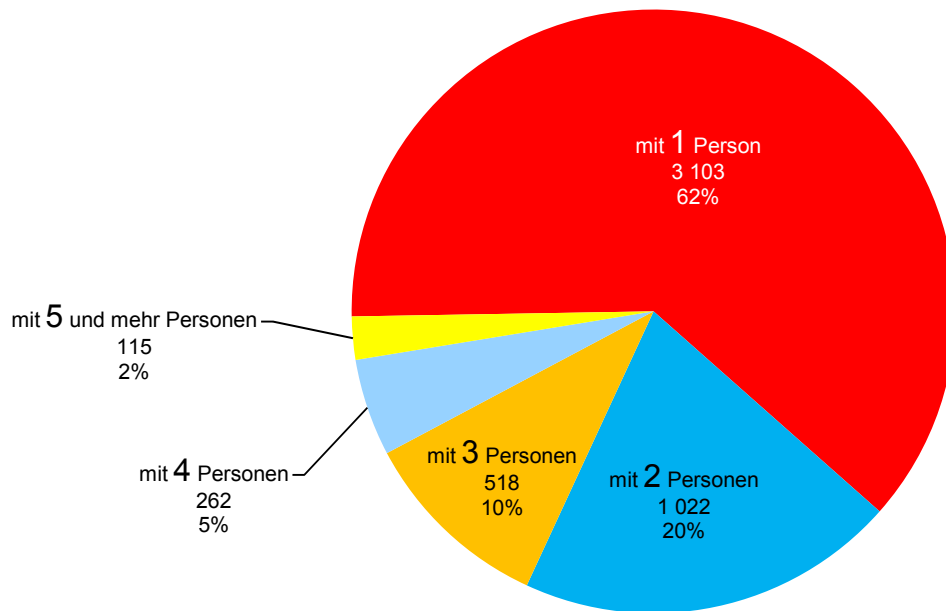

10.2 Wohngeldempfänger-Haushalte in den Jahren 1982 bis 2011

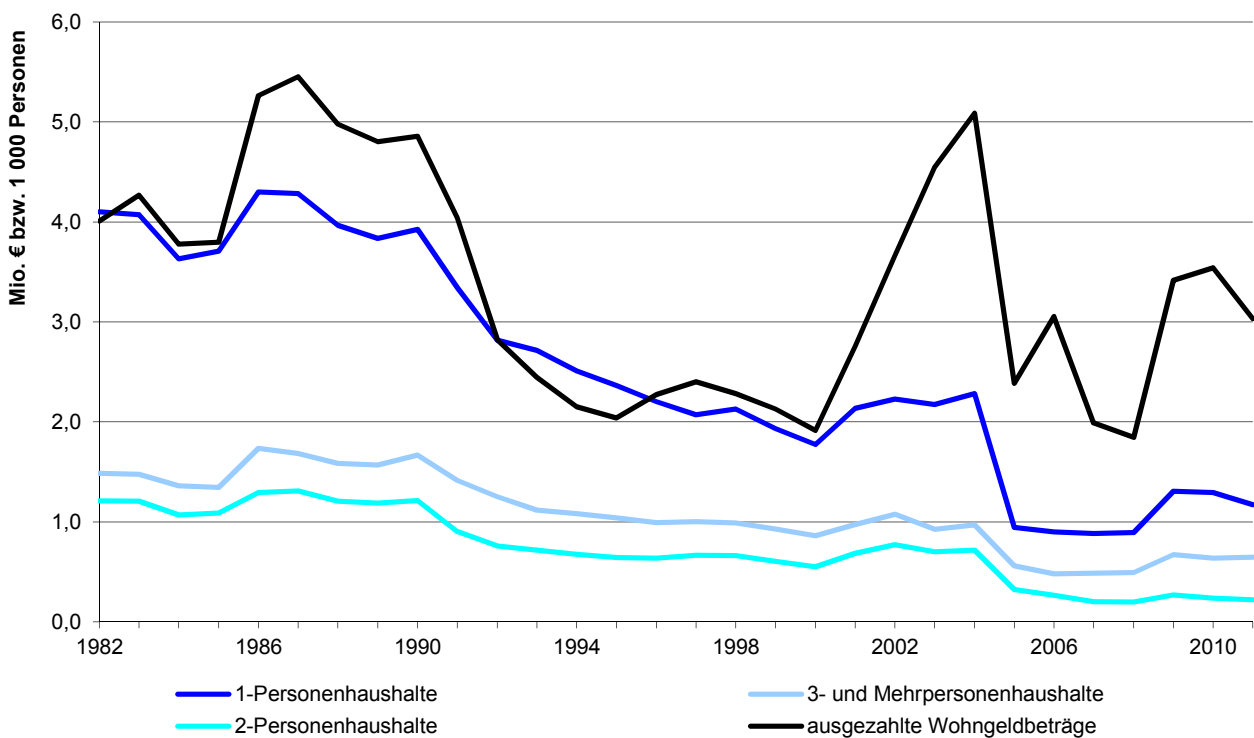

10.3 Grundsicherung für Arbeitsuchende nach SGB II

	2007	2008	2009	2010	2011
Bedarfsgemeinschaften insgesamt	5 670	5 433	5 597	5 575	5 019
davon mit 1 Person	3 200	3 102	3 325	3 359	3 103
2 Personen	1 191	1 173	1 165	1 142	1 022
3 Personen	718	634	611	588	518
4 Personen	384	354	336	334	262
5 und mehr Personen	179	171	161	153	115
1 erwerbsf. Leistungsberechtigten	4 102	4 034	4 243	4 270	3 971
2 erwerbsf. Leistungsberechtigten	1 348	1 198	1 155	1 098	875
3 erwerbsf. Leistungsberechtigten	186	162	152	151	124
4 und mehr erwerbsf. Leistungsberechtigten ...	34	33	34	38	31
darunter mit Kind(ern) unter 15 Jahren	1 723	1 653	1 599	1 567	1 356
davon mit 1 Kind	1 026	990	969	949	834
2 Kindern	526	498	474	470	403
3 Kindern	137	132	122	117	93
4 und mehr Kindern	34	34	34	31	26
Leistungsberechtigte insgesamt	10 223	9 682	9 688	9 553	8 362
davon Nichterwerbsfähige	2 731	2 630	2 538	2 479	2 144
davon Männer	1 403	1 352	1 307	1 278	1 117
Frauen	1 328	1 279	1 232	1 202	1 027
Deutsche	2 207	2 160	2 099	2 065	1 800
Ausländer	523	460	413	388	327
unter 15 Jahre	2 633	2 524	2 426	2 375	2 034
15 Jahre und älter	97	106	112	104	110
Erwerbsfähige	7 493	7 051	7 150	7 074	6 218
davon Männer	3 577	3 302	3 417	3 387	2 917
Frauen	3 915	3 749	3 733	3 686	3 302
Deutsche	5 656	5 311	5 398	5 319	4 737
Ausländer	1 833	1 714	1 687	1 674	1 423
unter 25 Jahre	1 178	1 063	1 063	1 030	880
25 Jahre bis unter 50 Jahre	4 516	4 166	4 182	4 090	3 473
50 Jahre bis unter 55 Jahre	755	718	736	731	662
55 Jahre und älter	1 043	1 104	1 169	1 224	1 204
Leistungen je Bedarfsgemeinschaft in € insg. ¹⁾	804	838	836	791
davon Arbeitslosengeld II	313	320	322	312
Sozialgeld	11	10	10	9
Leistungen für Unterkunft und Heizung	328	339	344	346
Sozialversicherungsleistungen	147	161	155	120
sonstige Leistungen	6	7	6	4

¹⁾ im Juni des jeweiligen Jahres

Quelle: Statistik der Bundesagentur für Arbeit - Arbeitsmarktstatistik

10.4 Ausgaben und Einnahmen der Sozialhilfe (örtliche Träger)

	2007	2008	2009	2010	2011
Ausgaben ¹⁾	11 879	9 666	9 350	10 009	10 882
Einnahmen ¹⁾	607	654	493	472	744
Reine Ausgaben ¹⁾	11 272	9 012	8 857	9 537	10 138
dar. laufende Hilfe	246	321	421	588	764
Grundsicherung im Alter und bei Erwerbsminderung	6 716	6 854	7 070	7 390	7 728
davon außerhalb von Einrichtungen	6 716	6 854	7 070	7 390	7 728
in Einrichtungen	-	-	-	-	-
Hilfe zur Pflege	1 025	612	549	797	778
davon außerhalb von Einrichtungen	1 025	612	549	797	778
in Einrichtungen	-	-	-	-	-
Eingliederungshilfe für Behinderte	2 173	300	- 41	- 24	-
davon außerhalb von Einrichtungen	2 173	300	- 41	- 24	-
in Einrichtungen	-	-	-	-	-
Hilfe zur Gesundheit und Erstattungen an Krankenkassen	955	776	705	609	654
je Einwohner ²⁾ in €					
Reine Ausgaben	85,45	67,75	66,16	70,71	74,52
dar. laufende Hilfe	1,86	2,42	3,14	4,36	5,62
Grundsicherung im Alter und bei Erwerbsminderung	50,91	51,53	52,81	54,79	56,81
davon außerhalb von Einrichtungen	50,91	51,53	52,81	54,79	56,81
in Einrichtungen	-	-	-	-	-
Hilfe zur Pflege	7,77	4,60	4,10	5,91	5,72
davon außerhalb von Einrichtungen	7,77	4,60	4,10	5,91	5,72
in Einrichtungen	-	-	-	-	-
Eingliederungshilfe für Behinderte	16,47	2,25	- 0,30	- 0,18	-
davon außerhalb von Einrichtungen	16,47	2,25	- 0,30	- 0,18	-
in Einrichtungen	-	-	-	-	-
Hilfe zur Gesundheit und Erstattungen an Krankenkassen	7,24	5,83	5,26	4,52	4,80
Ausgabenanteil in %	94,9	93,2	94,7	95,3	93,2

¹⁾ in 1 000 €

²⁾ Bevölkerung am Ort der Hauptwohnung (siehe Seite 54)

Quelle: Bayerisches Landesamt für Statistik und Datenverarbeitung - eigene Berechnungen

10.5 Hilfe in besonderen Lebenslagen

Empfänger	2007	2008	2009	2010	2011
Örtlicher Träger					
Anzahl insgesamt	261	164	173	180	189
davon männlich	111	52	57	62	65
weiblich	150	112	116	118	124
davon Deutsche	212	126	132	133	134
Nichtdeutsche	49	38	41	47	55
davon unter 18 Jahre	72	2	1	-	1
18 bis unter 65 Jahre	110	74	70	70	62
65 Jahre und älter	79	88	102	110	126
Durchschnittsalter	44,7	64,0	65,7	67,4	68,5
nach ausgewählten Hilfearten					
Hilfe zur Pflege	154	142	149	180	189
Eingliederungshilfe für Behinderte	115	-	-	-	-
außerhalb von Einrichtungen	261	164	173	180	189
in Einrichtungen	1	-	-	-	-
Wohnort der Empfänger					
Anzahl insgesamt	1 389	1 425	1 576	1 637	1 739
davon männlich	620	662	734	777	826
weiblich	769	763	842	860	913
davon Deutsche	1 286	1 335	1 471	1 527	1 625
Nichtdeutsche	103	90	105	110	114
davon unter 18 Jahre	323	322	365	367	402
18 bis unter 65 Jahre	615	620	671	720	762
65 Jahre und älter	451	483	540	550	575
Durchschnittsalter	47,1	48,1	47,6	47,3	47,0
nach ausgewählten Hilfearten					
Hilfe zur Pflege	601	621	667	690	724
Eingliederungshilfe für Behinderte	799	810	917	979	1 051
außerhalb von Einrichtungen	317	566	642	693	763
in Einrichtungen	1 090	1 096	1 163	1 195	1 314

Quelle: Bayerisches Landesamt für Statistik und Datenverarbeitung

10.6 Laufende Hilfe zum Lebensunterhalt Bedarfsgemeinschaften ¹⁾

Bedarfsgemeinschaften	2007	2008	2009	2010	2011
nach dem Örtlichen Träger					
Bedarfsgemeinschaften insgesamt	133	123	136	152	174
dav. in Einrichtungen	-	-	-	-	-
außerhalb von Einrichtungen	133	123	136	152	174
dav. Ehepaare	4	4	3	3	4
davon mit minderjährigen Kindern	-	-	-	-	-
ohne minderjährige Kinder	4	4	3	3	4
Nichteheliche Lebensgemeinschaften	-	-	-	-	-
davon mit minderjährigen Kindern	-	-	-	-	-
ohne minderjährige Kinder	-	-	-	-	-
Einpersonenhaushalte	101	98	113	126	142
davon männlich	54	53	62	74	79
weiblich	47	45	51	52	63
Alleinerziehende mit minderjährigen Kindern	3	2	4	4	2
davon männlich	-	1	1	-	-
weiblich	3	1	3	4	2
sonstige Bedarfsgemeinschaften	25	19	16	19	26
nach dem Wohnort der Bedarfsgemeinschaft					
Bedarfsgemeinschaften insgesamt	399	405	356	373	411
dav. in Einrichtungen	264	277	210	208	224
außerhalb von Einrichtungen	135	128	146	165	187
dav. Ehepaare	4	4	3	3	4
davon mit minderjährigen Kindern	-	-	-	-	-
ohne minderjährige Kinder	4	4	3	3	4
Nichteheliche Lebensgemeinschaften	-	-	-	-	-
davon mit minderjährigen Kindern	-	-	-	-	-
ohne minderjährige Kinder	-	-	-	-	-
Einpersonenhaushalte	105	105	124	140	153
davon männlich	58	57	68	83	83
weiblich	47	48	56	57	70
Alleinerziehende mit minderjährigen Kindern	3	2	4	4	2
davon männlich	-	1	1	-	-
weiblich	3	1	3	4	2
sonstige Bedarfsgemeinschaften	23	17	15	18	28

¹⁾ Bedarfsgemeinschaften entsprechen i. d. R. dem Haushalt

Quelle: Bayerisches Landesamt für Statistik und Datenverarbeitung

10.7 Laufende Hilfe zum Lebensunterhalt Empfänger

E m p f ä n g e r	2007	2008	2009	2010	2011
Örtlicher Träger					
Anzahl insgesamt	144	130	143	160	181
je 1 000 Einwohner ¹⁾	1,09	0,97	1,07	1,18	1,33
dav. in Einrichtungen	-	-	-	-	-
außerhalb von Einrichtungen	144	130	143	160	181
davon männlich	75	70	77	88	97
weiblich	69	60	66	72	84
davon Deutsche	133	121	131	143	159
Nichtdeutsche	11	9	12	17	22
davon unter 7 Jahre	8	3	1	4	7
7 bis unter 18 Jahre	13	8	10	11	7
18 bis unter 25 Jahre	7	4	4	4	2
25 bis unter 50 Jahre	60	62	73	76	84
50 bis unter 65 Jahre	54	51	54	63	77
65 Jahre und älter	2	2	1	2	4
Durchschnittsalter	41,8	44,3	44,2	44,5	45,6
Wohnort der Hilfeempfänger					
Anzahl insgesamt	410	412	363	381	418
je 1 000 Einwohner ¹⁾	3,09	3,09	2,70	2,81	3,06
dav. in Einrichtungen	264	277	210	208	224
außerhalb von Einrichtungen	146	135	153	173	194
davon männlich	78	73	83	97	103
weiblich	68	62	70	76	91
davon Deutsche	134	124	138	155	171
Nichtdeutsche	12	11	15	18	23
davon unter 7 Jahre	8	3	2	4	7
7 bis unter 18 Jahre	11	6	8	10	8
18 bis unter 25 Jahre	7	4	5	4	2
25 bis unter 50 Jahre	64	69	82	89	96
50 bis unter 65 Jahre	54	51	55	64	77
65 Jahre und älter	2	2	1	2	4
Durchschnittsalter	42,0	44,2	43,7	43,9	44,8

¹⁾ Bevölkerung am Ort der Hauptwohnung (siehe Seite 54)

Quelle: Bayerisches Landesamt für Statistik und Datenverarbeitung - eigene Berechnungen

10.8 Empfänger von Grundsicherung ¹⁾

E m p f ä n g e r	insgesamt				
	2007	2008	2009	2010	2011
Örtlicher Träger					
Empfänger insgesamt	1 373	1 416	1 398	1 452	1 553
je 1 000 Einwohner ²⁾	10,4	10,6	10,4	10,7	11,4
davon voll erwerbsgemindert unter 65 Jahre	568	570	562	581	622
davon männlich	280	286	292	309	323
weiblich	288	284	270	272	299
davon Deutsche	508	507	499	513	551
Nichtdeutsche	60	63	63	68	71
davon in Einrichtungen	-	-	-	-	-
außerhalb von Einrichtungen	568	570	562	581	622
65 Jahre und älter	805	846	836	871	931
davon männlich	260	270	283	304	340
weiblich	545	576	553	567	591
davon Deutsche	571	607	592	617	655
Nichtdeutsche	234	239	244	254	276
davon in Einrichtungen	-	-	-	-	-
außerhalb von Einrichtungen	805	846	836	871	931
Wohnort der Hilfeempfänger					
Empfänger insgesamt	1 540	1 778	1 601	1 652	1 777
je 1 000 Einwohner ²⁾	11,6	13,3	11,9	12,2	13,0
davon voll erwerbsgemindert unter 65 Jahre	619	772	667	700	757
davon männlich	312	404	358	375	404
weiblich	307	368	309	325	353
davon Deutsche	557	702	599	627	678
Nichtdeutsche	62	70	68	73	79
davon in Einrichtungen	49	173	70	78	89
außerhalb von Einrichtungen	570	599	597	622	668
65 Jahre und älter	921	1 006	934	952	1 020
davon männlich	286	326	309	331	366
weiblich	635	680	625	621	654
davon Deutsche	685	763	688	697	742
Nichtdeutsche	236	243	246	255	278
davon in Einrichtungen	116	160	97	80	88
außerhalb von Einrichtungen	805	846	837	872	932

¹⁾ Grundsicherung im Alter und bei Erwerbsminderung

²⁾ Bevölkerung am Ort der Hauptwohnung (siehe Seite 54)

Quelle: Bayerisches Landesamt für Statistik und Datenverarbeitung - eigene Berechnungen

10.9 Ausgaben und Empfänger der Kriegsofferfürsorge

	2002	2004	2006	2008	2010
Bruttoausgaben insgesamt ¹⁾	291	184	102	64	30
davon Erziehungsbeihilfe	-	-	-	-	-
Ergänzende Hilfe zum Lebensunterhalt	194	119	45	19	9
Erholungshilfe	35	28	21	12	5
Hilfe in besonderen Lebenslagen	0	0	-	-	-
Krankenhilfe	16	2	0	0	-
Hilfe zur Pflege	19	15	24	25	13
Hilfe zur Weiterführung des Haushalts	26	20	12	6	4
Altenhilfe	0	0	-	-	-
KOF-Belastung in € je Einwohner ²⁾	2,28	1,43	0,78	0,48	0,23
darunter Ergänzende Hilfe zum Lebensunterhalt	1,52	0,93	0,35	0,15	0,06
Hilfe in besonderen Lebenslagen	0,00	0,00	-	-	-

¹⁾ alle Ausgaben in 1 000 €

²⁾ Bevölkerung am Ort der Hauptwohnung (siehe Seite 54)

Quelle: Bayerisches Landesamt für Statistik und Datenverarbeitung

10.10 Ausgaben und Einnahmen der Jugendhilfe ^{1) 2)}

	2006	2007	2008	2009	2010
Ausgaben insgesamt	27 488	32 892	36 457	40 268	47 824
dav. für Einzel- und Gruppenhilfen	13 113	13 967	16 583	16 208	18 625
dav. für die Jugendarbeit	662	209
Jugendsozialarbeit	805	1 169
Kindertagesbetreuung	1 667	2 273
davon für Tageseinrichtungen für Kinder	957	1 210
Tagespflege für Kinder	711	1 063
Hilfe zur Erziehung, Eingliederungshilfe	11 149	12 131
Mitarbeiterfortbildung	24	31
sonstigen Aufgaben	1 027	1 182
dav. für Einrichtungen	13 516	18 112	18 934	23 135	28 327
dav. für die Jugendarbeit	2 224	1 857
Jugendsozialarbeit	756	595
Kindertagesbetreuung	19 299	24 786
davon für Tageseinrichtungen für Kinder	19 229	24 786
Tagespflege für Kinder	-	-
Hilfe zur Erziehung, Eingliederungshilfe	265	355
Mitarbeiterfortbildung	-	-
sonstigen Aufgaben	661	733
Personalausgaben der Jugendhilfeverwaltung	860	812	941	926	871
Einnahmen insgesamt	3 888	4 276	5 564	5 695	6 530
davon für Einzel- und Gruppenhilfen				2 552	2 732
Einrichtungen	2 885	2 881	3 428	3 143	3 799
Reine Ausgaben insgesamt	23 600	28 616	30 894	20 918	25 214
darunter für Kindertageseinrichtungen	16 414	21 830
davon für öffentliche Träger	6 228	6 980	7 861	7 151	7 881
für freie Träger	710	4 886	5 108	9 263	13 950

¹⁾ alle Angaben in 1 000 €

²⁾ detaillierte Daten erst ab dem Jahr 2009 verfügbar

Quelle: Bayerisches Landesamt für Statistik und Datenverarbeitung - eigene Berechnungen

10.11 Einzelne, ausgewählte Jugendhilfemaßnahmen

Maßnahme	Fälle				
	2007	2008	2009	2010	2011
Institutionelle Beratung					
Beratene insgesamt	1 973	1 920	1 871	1 949	1 927
davon männlich	1 098	1 102	1 087	1 130	1 106
weiblich	875	818	784	819	821
davon Erziehungs-, Familienberatung	1 868	1 861	1 819	1 884	1 864
Jugendberatung	105	59	52	65	63
Suchtberatung	-	-	-	-	-
davon Öffentliche Träger	894	869	857	871	849
Freie Träger	1 079	1 051	1 014	1 078	1 078
Kinder ¹⁾ in Tagespflege (§ 23 SGB VIII)					
insgesamt	177	163	171	163	153
davon unter 3 Jahren	130	125	124	128	118
3 Jahre bis zur Einschulung	34	17	21	19	21
Schulkinder	13	21	26	16	14
Zahl der Einrichtungen (Tagespflegestellen)	131	123	114	104	95
Hilfe zur Erziehung (§§ 29 - 35 SGB VIII)					
insgesamt	639	785	854	946	992
davon Aufsuchende Familientherapie ²⁾	18	36	102	152	166
Soziale Gruppenarbeit	36	41	41	55	42
Erziehungsbeistand	129	161	151	160	202
Sozialpädagogische Familienhilfe	102	139	143	184	173
Erziehung in einer Tagesgruppe	55	56	57	61	60
Vollzeitpflege	147	146	139	139	142
Heimerziehung; sonst. betreute Wohnformen	152	206	219	192	205
Intensive soz. päd. Einzelbetreuung	-	-	2	3	2
Eingliederungshilfe für seelisch behinderte Kinder u. Jugendliche nach § 35 a SGB VIII					
insgesamt	189	169	169	179	214
davon ambulante Formen	108	75	77	86	120
Erziehung in einer Tagesgruppe	25	27	29	33	31
Fremdpflege/Verwandtenpflege	3	2	3	1	-
Heimerziehung; sonst. betreute Wohnformen	53	65	60	59	63

¹⁾ Stichtagszahlen; jeweils zum 31.12.

²⁾ ab dem Jahr 2009 einschließlich N-plus und Modul A

Quelle: Amt für Jugend und Familie der Stadt Regensburg

10.12 Beistandschaften, Pflegschaften, Mitwirkung in Verfahren, Jugendgerichtshilfe, Jugendschutz und Vaterschaftsfeststellungen

Maßnahme	Fälle				
	2007	2008	2009	2010	2011
Beistandschaften, Amtspflegschaften und Amtsvormundschaften					
Beistandschaften	1 433	1 440	1 476	1 480	1 410
bestellte Amtspflegschaften	134	170	198	179	159
Amtsvormundschaften insgesamt	50	46	52	53	60
davon gesetzliche Amtsvormundschaften	13	16	16	13	22
bestellte Amtsvormundschaften	37	30	36	40	38
Mitwirkung in Verfahren vor dem Vormundschafts- und Familiengericht					
Mitwirkung bei der Regelung der elterlichen Sorge	244	213	248	247	167
Mitwirkung bei der Regelung des Umgangs	86	76	93	94	109
Vollständiger oder teilweiser Entzug des Sorgerechts	76	94	106	118	182
darunter durch Anträge des Jugendamts	42	59	81	87	60
andere Mitwirkungen	32	46	39	48	65
Jugendgerichtshilfe					
eingegangene Anzeigen	1 280	1 088	1 050	961	905
Hauptverhandlungen	536	375	424	420	391
Diversionsverfahren (außergerichtliches Schlichtungsverfahren)	240	183	159	139	157
Kinder- und Jugendschutz					
Inobhutnahmen	80	92	82	127	122
Belegtage	814	1 119	1 565	2 420	2 639
Gefährdungsmittelungen (betroffene Kinder)	323	361	393	496	472
gesetzlicher Jugendschutz (Jugendschutzkontrollen)	94	100	119	134	135
erzieherischer Jugendschutz:					
Veranstaltungen für Kinder und Jugendliche ¹⁾	14	23	15	29	33
Veranstaltungen für Eltern und Fachkräfte ²⁾	20	18	24	24	29
Vaterschaftsfeststellungen					
Feststellungsverfahren insgesamt	185	176	177	220	261
davon Vaterschaft festgestellt	185	176	177	220	261
davon durch freiwillige Anerkennung	180	174	175	215	258
gerichtliche Anerkennung	5	2	2	5	3
Vaterschaft nicht festgestellt	-	-	-	-	-

¹⁾ Vorträge in Schulen, Jugendzentren und ähnlichen Einrichtungen

²⁾ Vorträge an Elternabenden, Fachtagungen etc.

Quelle: Amt für Jugend und Familie der Stadt Regensburg

10.13 Empfänger, Leistungen und Einrichtungen der Pflegeversicherung

	jeweils zum Stichtag 15.12.				
	2001	2003	2005	2007	2009
Leistungsempfänger insgesamt	3 340	3 286	3 385	3 464	3 394
davon ambulante Pflege	707	689	754	746	731
stationäre Pflege	1 256	1 317	1 410	1 447	1 470
darunter vollstationäre Dauerpflege	1 233	1 247	1 353	1 404	1 441
Pflegegeldempfänger ¹⁾	1 377	1 280	1 221	1 271	1 193
je 1 000 Einwohner ²⁾	26	26	26	26	25
ambulante Pflege					
betreute Pflegebedürftige insgesamt	707	689	754	746	731
davon in Pflegestufe I	347	334	344	368	366
Pflegestufe II	240	226	257	231	233
Pflegestufe III	120	129	153	147	132
darunter Härtefälle	-	1	1	7	4
je 1 000 Einwohner ²⁾	6	5	6	6	5
Pflegedienste insgesamt	18	17	19	24	21
davon eingliedrige Pflegeeinrichtungen ³⁾	18	16	18	23	18
mehrgliedrige Pflegeeinrichtungen ⁴⁾	-	1	1	1	3
Personal in den Pflegediensten	325	334	494	578	620
Pflegebedürftige je Pflegedienst	39	41	40	31	35
stationäre Pflege					
betreute Pflegebedürftige insgesamt	1 256	1 317	1 410	1 447	1 493
davon in Pflegestufe I	430	497	482	494	528
Pflegestufe II	457	445	536	521	536
Pflegestufe III	345	358	353	377	361
darunter Härtefälle	9	7	6	7
noch keiner Pflegestufe zugeordnet	24	17	39	55	68
davon vollstationär	1 252	1 287	1 384	1 427	1 470
teilstationär	4	30	26	20	23
je 1 000 Einwohner ²⁾	10	10	11	11	11
Pflegeheime insgesamt	17	17	19	19	20
Plätze in Pflegeheimen insgesamt	1 481	1 520	1 681	1 734	1 782
davon für vollstationäre Pflege	1 455	1 477	1 638	1 691	1 739
teilstationäre Pflege	26	43	43	43	43
Personal in den Pflegeheimen	985	1 068	1 150	1 172	1 287
Pflegebedürftige je Pflegeheim	74	77	74	76	75

¹⁾ Stichtag: 31.12.; ohne Empfänger von Kombinationsleistungen, die bereits bei der ambulanten oder stationäre Pflege berücksichtigt sind

²⁾ Bevölkerung am Ort der Hauptwohnung (siehe Seite 54)

³⁾ eingliedrige Pflegeeinrichtungen leisten ausschließlich ambulante oder ausschließlich stationäre Pflege nach dem SGB XI

⁴⁾ mehrgliedrige Pflegeeinrichtungen können sowohl ambulante als auch teil- und/oder vollstationäre Pflege nach dem SGB XI leisten

Quelle: Bayerisches Landesamt für Statistik und Datenverarbeitung

10.14 Empfänger und Leistungen nach dem Wohngeldgesetz ¹⁾

	2007	2008	2009	2010	2011
Entscheidungen	5 465	5 324	7 774	6 509	6 537
davon Bewilligungen	3 159	3 028	5 131	4 017	3 817
Ablehnungen	1 703	1 824	2 089	1 900	2 098
Zahlungseinstellungen	322	254	317	327	334
sonstige	281	218	237	265	288
Empfänger von Wohngeld	1 572	1 586	2 244	2 167	2 039
davon Mietzuschuss	1 543	1 558	2 200	2 123	2 002
Lastenzuschuss	29	28	44	44	37
davon Haushalte mit					
1 Familienmitglied	885	894	1 305	1 293	1 173
2 Familienmitgliedern	201	199	268	238	220
3 und mehr Familienmitgliedern	486	493	671	636	646
davon mit Einkommen von					
unter 100 €	23	23	33	30	29
100 bis unter 300 €	43	45	57	61	38
300 bis unter 500 €	155	137	227	215	198
500 bis unter 800 €	775	792	1 076	1 037	983
800 bis unter 1 000 €	166	173	264	253	195
1 000 bis unter 1 500 €	306	296	421	395	432
1 500 und mehr €	104	120	166	176	164
davon Selbständige	36	39	45	33	32
Beamte	4	2	4	5	2
Angestellte	158	173	194	220	215
Arbeiter	391	390	493	474	479
Rentner u. ä.	787	753	1 091	1 091	992
Sonstige	196	229	417	344	319
davon Hauptmieter	1 415	1 429	1 925	1 848	1 734
Untermieter	4	2	3	6	8
Haus- u. Wohnungseigentümer u. ä.	29	28	44	44	37
Heimbewohner	124	127	272	269	260
Ausgezahlte Beträge (1 000 €)	1 989	1 845	3 416	3 540	3 033
davon Mietzuschuss (1 000 €)	1 941	1 809	3 331	3 455	2 974
Lastenzuschuss (1 000 €)	48	36	85	85	59
je Einwohner ²⁾ (€)	13,67	12,55	23,24	23,92	20,22

¹⁾ Leistungen nach Anlage 1-8 WoGG; Pauschalisiertes Wohngeld bzw. Besonderer Mietzuschuss sind nicht enthalten

²⁾ Gesamtbevölkerung (siehe Seite 54)

Quelle: Amt für Soziales der Stadt Regensburg

10.15 Asylbewerberleistungen

	2007	2008	2009	2010	2011
Ausgaben insgesamt in €	529 945	414 045	445 803	579 326	536 385
dav. Leistungen in besonderen Fällen					
nach § 2 Asylbewerberleistungsgesetz (AsylbLG)	86 627	54 455	53 448	63 502	61 726
Grundleistungen					
nach § 3 (AsylbLG)	122 693	81 018	91 579	121 168	149 975
Lstgn. bei Krankheit, Schwangerschaft, Geburt					
nach § 4 (AsylbLG)	259 000	265 780	291 143	369 651	305 091
Leistungen für Arbeitsgelegenheiten					
nach § 5 (AsylbLG)	49 194	4 245	-	-	-
sonstige Leistungen					
nach § 6 (AsylbLG)	12 431	8 547	9 633	25 005	19 593
Einnahmen in €	23 098	30 531	17 992	26 777	10 097
Reine Ausgaben in €	506 847	383 514	427 811	552 549	526 288
Reine Ausgaben ¹⁾ je Einwohner ²⁾ in €					
in Regensburg	3,86	2,90	3,20	4,12	3,88
den bayer. Kreisfreien Städten	4,48	3,84	3,19	6,47	7,62
den bayer. Landkreisen	1,45	1,14	1,20	1,25	1,47
dem Landkreis Regensburg	0,26	0,30	0,36	0,16	0,09
der Oberpfalz (Reg.-Bez.)	2,05	1,76	1,73	2,02	2,21
Bayern	2,73	2,29	2,05	2,75	3,25
Ausgabenanteil in %	95,6	92,6	96,0	95,4	98,1

¹⁾ der örtlichen Träger

²⁾ Bevölkerung am Ort der Hauptwohnung (siehe Seite 54)

Quelle: Bayerisches Landesamt für Statistik und Datenverarbeitung - eigene Berechnungen

10.16 Altenheime und ihre Belegung ¹⁾

	2002	2004	2006	2008	2010
Altenheime insgesamt	14	14	18	20	20
Heimplätze insgesamt	1 561	1 561	1 769	1 865	1 846
davon im Wohnbereich	401	205	354	.	.
Pflegebereich	1 160	1 356	1 415	.	.
Heimbewohner	1 481	1 513	1 657	1 734	1 762
davon im Wohnbereich	341	177	342	.	.
im Pflegebereich	1 140	1 336	1 315	.	.
Personal insgesamt	983	1 081	1 226	1 244	1 346
darunter teilzeitbeschäftigt	352	473	614	665	738
Plätze auf 100 Einwohner ²⁾	6,6	6,4	7,0	7,3	7,2

¹⁾ Stand jeweils 15.12.

²⁾ mit 65 und mehr Jahren; Gesamtbevölkerung (siehe Seite 54)

Quelle: Bayerisches Landesamt für Statistik und Datenverarbeitung - eigene Berechnungen

10.17 Anträge aus der gesetzlichen Rentenversicherung

	2007	2008	2009	2010	2011
Versichertenrentenanträge ¹⁾					
Rente wegen Erwerbsminderung	136	121	132	120	124
Altersrente wegen Vollendung des 63. Lebensjahres	4	1	5	6	3
Altersrente wegen Vollendung des 60. Lebensjahres und anerkannter Schwerbehinderung bzw. wegen Berufs- oder Erwerbsunfähigkeit	28	14	17	22	9
Altersrente wegen Vollendung des 60. Lebensjahres und Arbeitslosigkeit oder nach Altersteilzeitarbeit	6	5	10	7	3
Altersrente für Frauen wegen Vollendung des 60. Lebensjahres	11	7	6	11	7
Regelaltersrente wegen Vollendung des 65. Lebensjahres	72	58	59	46	61
Erziehungsrente	2	-	-	-	2
Hinterbliebenenrentenanträge ¹⁾					
Witwenrente	221	181	186	210	219
Witwerrente	83	77	76	86	91
Rente an früheren Ehegatten	2	3	4	1	3
Waisenrente	63	34	37	44	57
Sonstige Anträge auf Feststellungen von					
Kindererziehungs- bzw. Kinderberücksichtigungszeiten	235	210	187	147	138
Herstellung von Versicherungsunterlagen nach dem Fremdrentengesetz	52	55	43	23	29
Kontenklärungen	348	275	261	213	167
Anrechnungszeiten	243	161	148	107	105
Sozialversicherungsabkommen nach zwischenstaatl. Recht	71	42	46	37	25
Wahrheitsgemäße Erklärungen	15	11	10	8	9
Eidesstattliche Versicherungen	9	7	8	4	7
Handwerkerversicherung	-	2	-	1	-
Unfallversicherung	41	27	22	11	9
Versorgungsausgleich	50	47	48	25	17

¹⁾ Rentenansprüche und sonstige Ansprüche zur Arbeiter-, Angestellten- und knappschaftlichen Rentenversicherung;
ohne Ansprüche, die bei den Beratungsstellen der Rentenversicherungsträger oder den Versichertenältesten gestellt wurden

Quelle: Bürgerzentrum der Stadt Regensburg, Sachgebiet Versicherungsamt

Bildungswesen

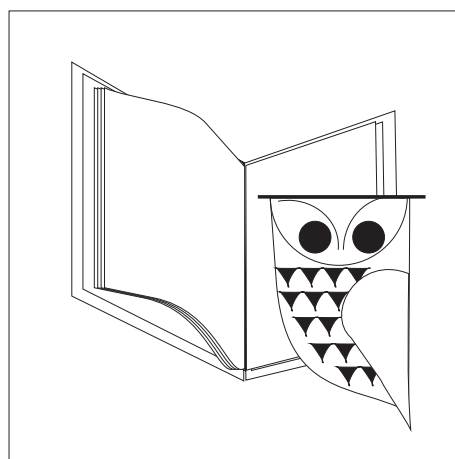

Berufsschule

Zusammen mit dem Ausbildungsbetrieb bildet die Berufsschule das "duale System". Sie hat die Aufgabe, die erforderlichen fachtheoretischen Kenntnisse zu vermitteln und die fachpraktischen Kenntnisse und Fertigkeiten für den jeweiligen Beruf zu vertiefen. Außerdem fördert sie die Allgemeinbildung. Die Ausbildung umfasst eine einjährige Grundstufe und eine darauf aufbauende, mindestens einjährige Fachstufe. Wer in einem Ausbildungsverhältnis nach dem Berufsbildungsgesetz oder der Handwerksordnung steht, ist bis zum Ende des Schuljahres berufsschulpflichtig, in dem er das 21. Lebensjahr vollendet, davon ausgenommen sind Auszubildende mit Hochschulzugangsberechtigung. Die Berufsschulpflicht endet mit dem Abschluss einer staatlich anerkannten Berufsausbildung. Die Berufsschule verleiht nach bestandener Abschlussprüfung den Berufsschulabschluss und unter bestimmten Voraussetzungen einen mittleren Schulabschluss.

Förderschulen (Sonderschulen)

Die Förderschulen erziehen, unterrichten, beraten und fördern Kinder und Jugendliche, die behindert oder von Behinderung bedroht, krank oder vorübergehend in ähnlicher Weise in ihrem Leistungsvermögen beeinträchtigt sind. Sie erfüllen diese Aufgabe in eigenen Schulen für Behinderte, in Schulen für Kranke, in schulvorbereitenden Einrichtungen, durch mobile Sonderpädagogische Dienste zur Unterstützung förderbedürftiger Schüler in allgemeinen Schulen, durch mobile Sonderpädagogische Hilfe in Kindergärten und durch pädagogische, interdisziplinäre Frühförderung. Soweit es die Art der Behinderung oder Erkrankung zulässt, vermitteln die Förderschulen Abschlüsse wie die vergleichbaren allgemeinen Schulen.

Grundschule

Der Besuch der Grundschule ist für alle Kinder, die keine Förderschule besuchen, Pflicht. Aufgenommen werden Kinder, die am Stichtag des Aufnahmejahres sechs Jahre alt sind bzw. auf Antrag der Eltern auch Kinder, deren Entwicklung erwarten lässt, dass sie mit Erfolg am Unterricht teilnehmen werden. Ab dem Schuljahr 2008/2009 wird Eltern, deren Kind nach dem 30. September sechs Jahre alt wird, die Möglichkeit gegeben, erst den nächsten Einschulungstermin wahrzunehmen.

Gymnasium

Das Gymnasium umfasst die Jahrgangsstufen 5 mit 12 (bis zum Schuljahr 2010/11 die Jahrgangsstufen 5 bis 13). Es vermittelt eine vertiefte Allgemeinbildung, die für ein Hochschulstudium vorausgesetzt wird und schafft zusätzliche Voraussetzungen für eine berufliche Ausbildung außerhalb der Hochschule. Das Gymnasium baut auf der Grundschule auf, schließt mit der Abiturprüfung ab und verleiht die allgemeine Hochschulreife, die dazu berechtigt, alle Studiengänge an einer wissenschaftlichen Hochschule oder Fachhochschule zu wählen. Der Übertritt an ein Gymnasium erfolgt in der Regel nach der Jahrgangsstufe 4 der Grundschule, ist aber auch nach der Jahrgangsstufe 5, 6, 7, 8, 9 oder 10 der Haupt- bzw. Realschule möglich. Wer die Jahrgangsstufe 10 des Gymnasiums erfolgreich besucht hat, erhält im Jahres-

zeugnis den Vermerk, dass er die Oberstufenreife erlangt hat. Damit wird gleichzeitig auch ein mittlerer Schulabschluss verliehen.

Hauptschule

Die Hauptschule baut auf der Grundschule auf und umfasst die Jahrgangsstufen 5 bis 9 und, soweit Mittlere-Reife-Klassen in der Jahrgangsstufe 10 angeboten werden, auch die Jahrgangsstufe 10. Der Unterricht erfolgt in anschaulicher und praxisbezogener Weise. Jeder Schüler, der die Jahrgangsstufe 9 mit Erfolg besucht hat, erhält das Zeugnis über den erfolgreichen Hauptschulabschluss. Voraussetzung hierfür ist ein Notendurchschnitt von 4,00 aus allen Vorrückungsfächern (alle Pflichtfächer und Wahlpflichtfächer, ohne Sport), wobei höchstens in drei Fächern eine schlechtere Note als 4 erzielt werden darf (1 x Note 6 = 2 x Note 5). Wer sich am Ende des Schuljahres erfolgreich der "besonderen Leistungsfeststellung" unterzieht, erhält den qualifizierenden Hauptschulabschluss.

Kindergärten

Einrichtungen, in denen Kinder im Alter von 3 bis 6 Jahren ganztägig oder für einen Teil des Tages aufgenommen sowie pflegerisch und erzieherisch regelmäßig betreut werden. Ein Kindergarten in einem Kinderheim zählt nur dann als eine selbstständige Einrichtung im Sinne der Mehrzweckeinrichtungen, wenn im Kindergarten andere Kinder betreut werden als im Kinderheim.

Kinderhorte

Einrichtungen, in denen Kinder im schulpflichtigen Alter vor oder nach der täglichen Schulzeit aufgenommen sowie pflegerisch und erzieherisch regelmäßig betreut werden.

Kinderkrippen/Krabbelstuben

Außerschulische Tageseinrichtungen zur regelmäßigen Bildung, Erziehung und Betreuung von Kindern. Das Angebot richtet sich überwiegend an Kinder unter drei Jahren.

Realschule

Die Realschule vermittelt eine breite allgemeine und berufsvorbereitende Bildung. Sie baut auf der Grundschule auf, umfasst die Jahrgangsstufen 7 bis 10 und verleiht nach bestandener Abschlussprüfung den Realschulabschluss. An der Realschule können ab der 7. Jahrgangsstufe drei verschiedene Ausbildungsrichtungen eingerichtet werden. Sie setzen verschiedene Schwerpunkte im Unterricht, und zwar die Ausbildungsrichtung I im mathematisch-naturwissenschaftlich-technischen Bereich, die Ausbildungsrichtung II im wirtschaftlichen Bereich und die Ausbildungsrichtung III im fremdsprachlichen Bereich, die durch weitere Schwerpunkte im musisch-gestaltenden, im hauswirtschaftlichen und sozialen Bereich ergänzt werden kann. Der Eintritt in die Realschule erfolgt in der Regel nach der Jahrgangsstufe 4 der Grundschule, ist aber auch nach der Jahrgangsstufe 5, 6, 7, 8 oder 9 der Hauptschule bzw. des Gymnasiums möglich.

11.1 Schüler an den Gymnasien im Schuljahr 2011/2012

Schüler insgesamt: 7 239

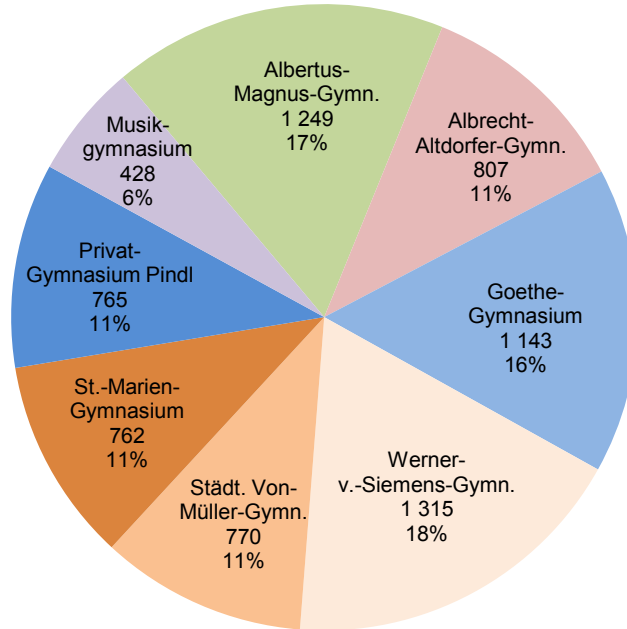

11.2 Schüler in den Jahren 1978 bis 2011

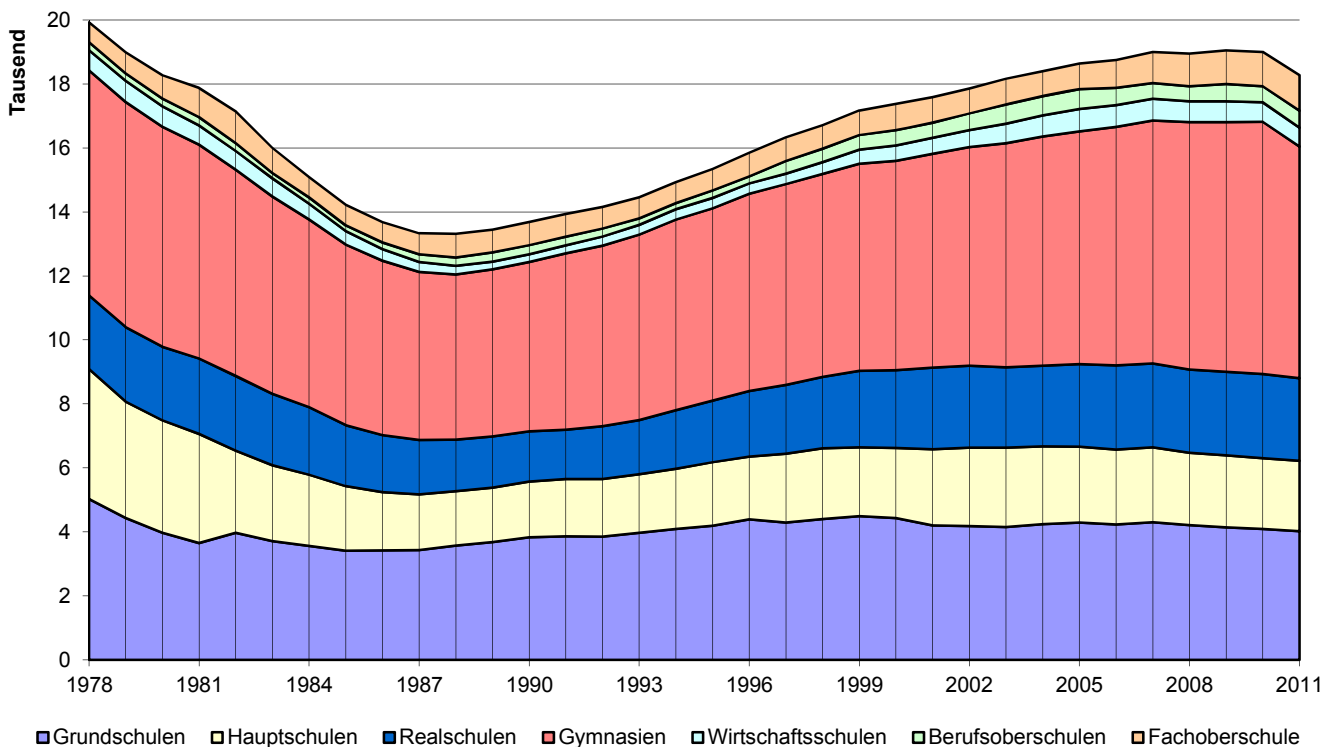

11.3 Studierende an der Universität in den Wintersemestern 1967/1968 bis 2011/2012

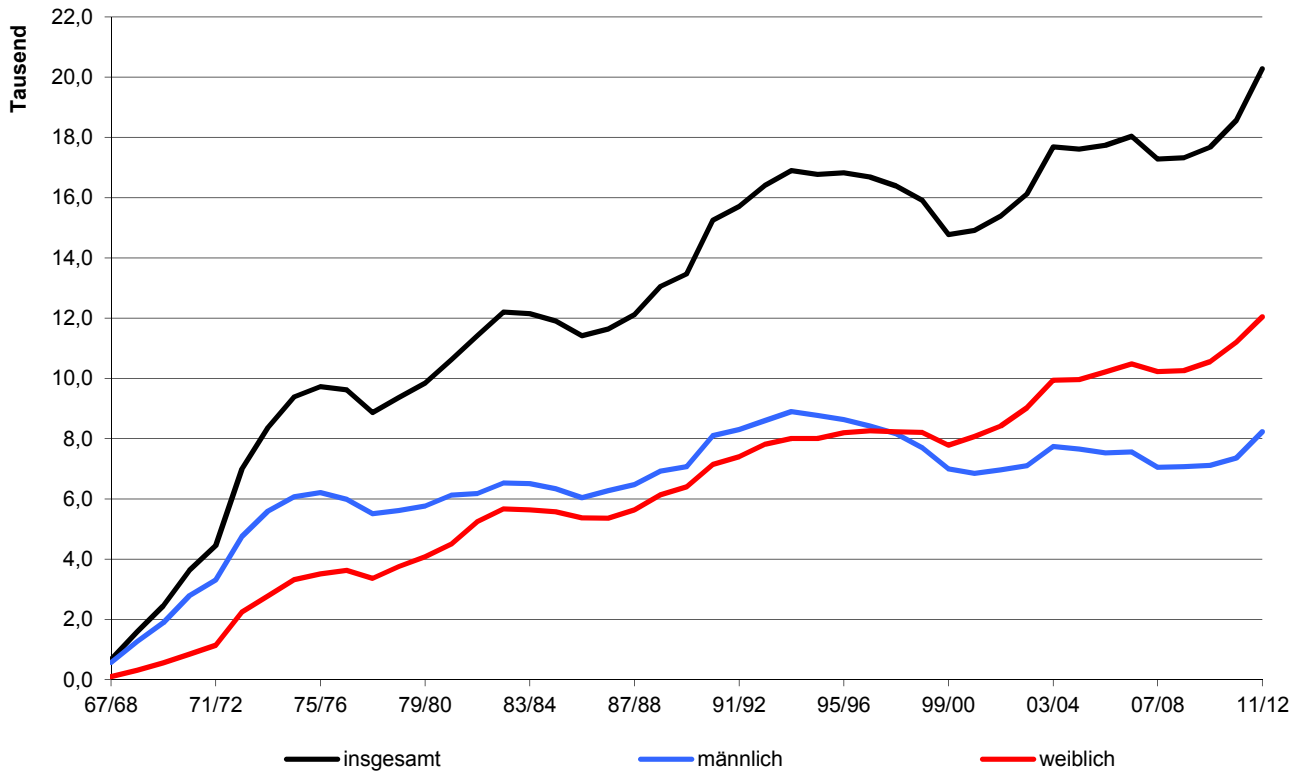

11.4 Studierende an der HSR ¹⁾ nach Fachbereichen in den Wintersemestern 1971/1972 bis 2011/2012

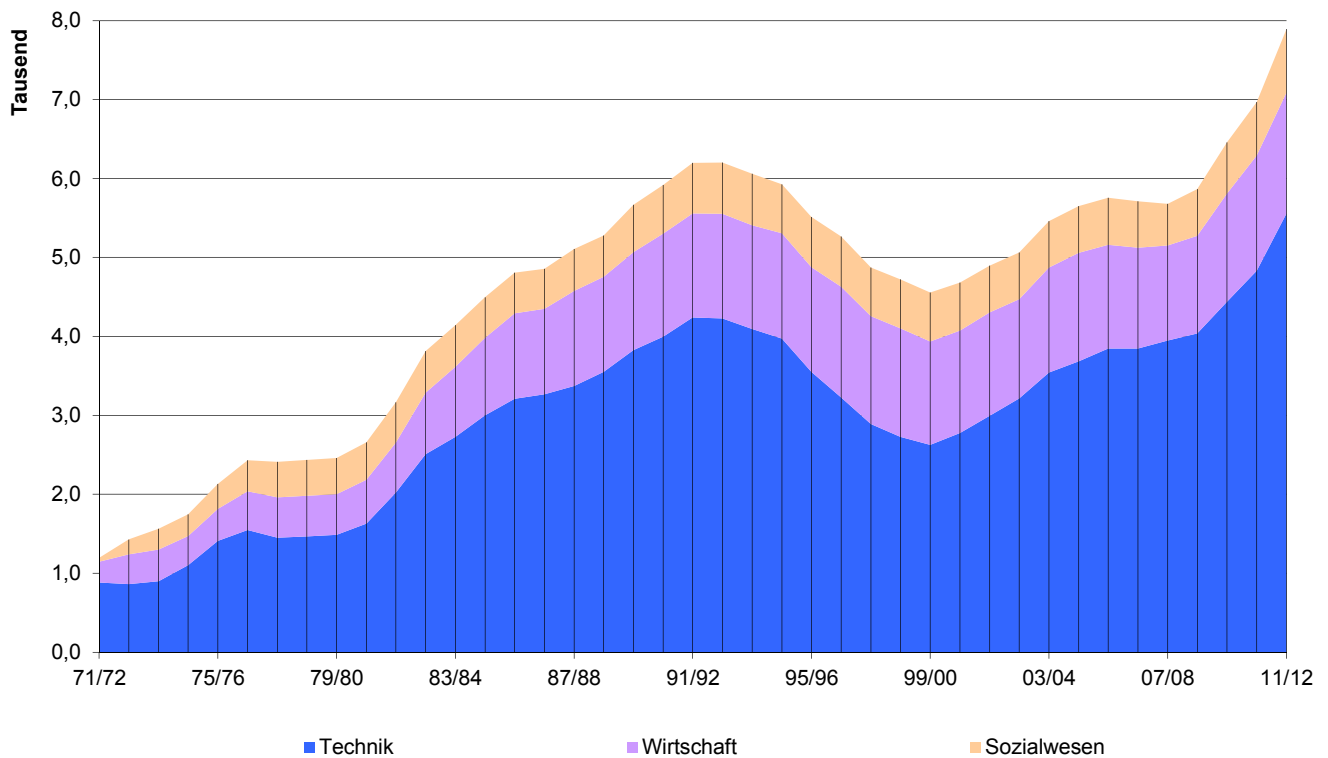

¹⁾ HSR - Hochschule für angewandte Wissenschaften Regensburg; vormals: Fachhochschule Regensburg

11.5 Kinderkrippen, Kinderhorte, Kindergärten und andere vorschulische Einrichtungen ¹⁾

	Anzahl				
	2007	2008	2009	2010	2011
Kinderkrippen/Krabbelstuben insgesamt	14	16	20	21	27
darunter städtische Kinderkrippen	1	1	2	2	2
Plätze in Kinderkrippen insgesamt	326	382	500	536	676
darunter städtische Plätze	12	12	36	36	36
Kinderhorte insgesamt	20	20	20	20	20
darunter städtische Kinderhorte	17	17	17	17	17
Plätze in Kinderhorten insgesamt	898	931	934	949	956
darunter städtische Plätze	823	844	846	861	861
betreute Kinder insgesamt	915	915	924	916	903
darunter in städtischen Kinderhorten	826	832	836	829	811
Schulvorbereitende Einrichtungen ²⁾	4	4	4	4	4
Erziehungspersonal	26	26	27	25	26
betreute Kinder	118	113	135	128	134
betreute Gruppen	15	14	16	16	17
Kindergärten insgesamt	50	50	50	50	50
darunter städtische Kindergärten	13	13	13	13	13
Plätze in Kindergärten insgesamt	3 382	3 430	3 414	3 498	3 497
darunter städtische Plätze	952	959	1 002	1 007	1 017
Kindergartenplätze je 100 Kinder ³⁾	106	107	107	105	105
betreute Kinder	3 397	3 402	3 380	3 471	3 500
darunter in städtischen Kindergärten	963	954	976	994	1 012

¹⁾ Stand jeweils 01.01. bei Kinderkrippen, Kinderhorten und Kindergärten

²⁾ nach dem Sonderschulgesetz; Stand 01.10. des jeweiligen Jahres

³⁾ im Alter von 3 bis unter 6 Jahren; Gesamtbevölkerung (siehe Seite 54)

Quelle: Amt für Tagesbetreuung von Kindern, Stadt Regensburg; Regierung der Oberpfalz - eigene Berechnungen

11.6 Kinderhorte - einzelne Einrichtungen ¹⁾

Einrichtung	betreute Kinder insgesamt				
	2007	2008	2009	2010	2011
Kinderhorte insgesamt	915	915	924	916	903
dav. Städt. Kinderhorte insgesamt	826	832	836	829	811
davon					
Englburgergasse	79	78	80	76	77
Am Schulberg 7					
Gerhardinger Schule	54	55	53	55	56
Andreasstr. 19					
Napoleonstein	77	78	79	80	80
Bajuwarenstr. 16 a					
Wolfgangschule	50	55	55	55	55
Brentanostr. 13					
Kinderhaus	51	53	51	55	52
Dr.-Gessler-Str. 21					
Konradschule	51	48	50	54	53
Eupener Str. 3					
Clermont-Ferrand-Schule	23	24	25	25	23
Grimmstr. 3					
Haydnstraße	43	50	49	50	40
Haydnstr. 13					
Altstadt	50	48	51	49	50
Kapuzinergasse 3					
Prüfening	48	49	50	50	50
Killermannstr. 49 a					
Königswiesen	35	32	32	27	26
Klenzestr. 31					
Lechstraße	49	50	49	49	47
Lechstr. 21					
Schule Burgweinting	52	47	55	48	45
Obertraublinger Str. 22					
Ostpreußenstraße	39	43	40	36	38
Ostpreußenstr. 18					
Schönwerthstraße	20	24	22	22	23
Schönwerthstr. 4					
Hohes Kreuz	50	50	50	50	50
Straubinger Str. 42					
Xaver-Fuhr-Straße	55	48	45	48	46
Xaver-Fuhr-Str. 60					
Kinderhorte Sonst. Träger insgesamt	89	83	88	87	92
davon					
Hort St. Josef	24	26	27	27	33
Wieshuberstr. 6 a					
Hort Nonnenplatz	26	23	26	25	28
Nonnenplatz 8					
Montessori-Hort	39	34	35	35	31
Prüfening Schloßstr. 73 c					

¹⁾ Stand jeweils 01.11. des Vorjahres

Quelle: Amt für Tagesbetreuung von Kindern, Stadt Regensburg

11.7 Kindertagesbetreuung ¹⁾

	Kindertagesbetreuung (Kindertagespflege u. Tageseinrichtungen)					darunter nur in Tageseinrichtungen				
	2007	2008	2009	2010	2011	2007	2008	2009	2010	2011
Tageseinrichtungen insgesamt	86	86	91	92	94	86	86	91	92	94
davon mit Kindern von unter 3 Jahren	3	3	10	11	5	3	3	10	11	5
von 2 bis unter 8 Jahren ²⁾	48	41	42	43	43	48	41	42	43	43
von 5 bis unter 14 Jahren ³⁾	20	19	20	20	20	20	19	20	20	20
aller Altersgruppen	15	23	19	18	26	15	23	19	18	26
Genehmigte Plätze	4 759	4 780	5 045	5 072	5 136	4 759	4 780	5 045	5 072	5 136
Kinder insgesamt	4 967	5 025	5 202	5 367	5 414	4 826	4 850	5 037	5 179	5 237
dar. mit erhöhtem Förderbedarf	79	72	92	34	39	78	72	92	32	36
ausländischem Herkunftsland ⁴⁾	1 877	1 878	1 887	1 900	2 026	1 835	1 866	1 865	1 852	1 981
vorrangiger Sprache Nichtdeutsch ⁵⁾	1 272	1 243	1 345	1 218	1 326	1 247	1 232	1 336	1 211	1 295
davon im Alter von unter 3 Jahren	605	680	847	914	916	510	556	719	774	785
darunter mehr als 7 Stunden betreut	72	71	114	167	188	53	64	88	136	171
im Alter von 3 bis unter 6 Jahren	2 954	2 953	2 973	3 117	3 115	2 922	2 919	2 954	3 092	3 086
darunter mehr als 7 Stunden betreut	709	789	863	873	977	703	788	862	871	969
im Alter von 6 bis unter 11 Jahren	1 339	1 333	1 328	1 279	1 349	1 328	1 318	1 311	1 259	1 335
im Alter von 11 bis unter 14 Jahren	69	59	54	57	34	66	57	53	54	31
Besuchsquoten ⁶⁾										
davon für Kinder von unter 3 Jahren	17,2	18,7	22,8	24,5	24,3	14,5	15,3	19,4	20,8	20,8
3 bis unter 6 Jahren	93,7	93,6	93,1	91,7	90,1	92,7	92,5	92,5	90,9	89,3
6 bis unter 11 Jahren	26,5	26,1	26,2	25,8	26,6	26,3	25,8	25,9	25,4	26,4
11 bis unter 14 Jahren	2,3	2,0	1,8	1,9	1,1	2,2	2,0	1,8	1,8	1,0
Tätige Personen insgesamt	690	725	781	791	823	623	646	705	704	743
darunter Fachpersonal ⁷⁾	494	529	577	595	635	473	497	547	572	611
Vollzeittätige	276	292	323	328	338

¹⁾ Stand 15.03. im Jahr 2007 und 2008; ab dem Jahr 2009 Stand 01.03.

²⁾ ohne Schulkinder

³⁾ nur Schulkinder

⁴⁾ mindestens eines Elternteils

⁵⁾ in der Familie gesprochen

⁶⁾ Anzahl der betreuten Kinder je 100 Kinder der gleichen Altersgruppe

⁷⁾ mit fachpädagogischem Berufsausbildungsabschluss

Quelle: Bayerisches Landesamt für Statistik und Datenverarbeitung

11.8 Klassen, Schüler und Lehrkräfte in allgemeinbildenden Schulen ¹⁾

J a h r	Schulen	Klassen	Schüler		davon in Jahrgangsstufe					
			insges.	darunter weibl.	1	2	3	4	5	
Grundschulen ²⁾										
2007	18 ³⁾	179	4 297	.	1 118	1 060	1 041	1 078	.	
2008	18 ³⁾	179	4 215	.	1 023	1 089	1 053	1 050	.	
2009	18 ³⁾	184	4 140	.	1 000	1 017	1 080	1 043	.	
2010	18 ³⁾	183	4 087	.	1 001	966	1 011	1 065	.	
2011	18 ³⁾	179 ⁴⁾	4 019	2 027	1 008	996	977	997	.	
Mittelschulen										
2007	8 ³⁾	109	2 349	487	
2008	8 ³⁾	104	2 256	433	
2009	8 ³⁾	107	2 255	425	
2010	8 ³⁾	107	2 219	394	
2011	8 ³⁾	107 ⁵⁾	2 203	1 017	402	
Förderschulen										
2007	7 ⁶⁾	99	1 013	348	
2008	7 ⁶⁾	102	1 019	357	
2009	7 ⁶⁾	105	1 037	352	
2010	7 ⁶⁾	109	1 052	355	
2011	7 ⁶⁾	107	1 043	345	
Realschulen										
2007	5	91	2 617	1 486	389	
2008	5	92	2 602	1 487	407	
2009	5	93	2 611	1 503	407	
2010	5	94	2 623	1 501	396	
2011	5	93	2 581	1 495	399	
Gymnasien										
2007	8	218	7 595	3 832	977	
2008	8	227	7 730	3 883	1 000	
2009	8	202	7 800	3 909	943	
2010	8	207 ⁷⁾	7 891	4 004	1 036	
2011	8	211 ⁸⁾	7 239	3 654	963	
Wirtschaftsschulen										
2007	2	24	679	351	
2008	2	24	659	315	
2009	2	23	656	303	
2010	2	22	607	313	
2011	2	22	590	302	

¹⁾ Stand jeweils 01.10.

⁵⁾ incl. 44 Schüler der Übergangsklassen

⁷⁾ incl. 25 Schüler der Einführungsklasse

²⁾ einschließlich Teilhauptschule

⁶⁾ einschließlich Diagnose- u. Förderklassen

⁸⁾ incl. 18 Schüler der Einführungsklasse

³⁾ einschließlich Förderklassen (Eingliederungs-, Übergangs-, Mittlere-Reife- und Praxisklassen)

⁴⁾ incl. 41 Schüler der Übergangsklassen

davon in Jahrgangsstufe						Kollegstufe		Lehrkräfte ⁹⁾	
6	7	8	9	10	11	12	13	insges.	weibl.

Grundschulen²⁾

.	¹⁰⁾ 426	¹⁰⁾ 325
.	¹⁰⁾ 424	¹⁰⁾ 322
.	¹⁰⁾ 424	¹⁰⁾ 329
.	¹⁰⁾ 440	¹⁰⁾ 341
.	¹⁰⁾ 441	¹⁰⁾ 350

Mittelschulen

382	396	398	498	188	.	.	.	¹¹⁾ 426	¹¹⁾ 325
420	379	421	448	155	.	.	.	¹¹⁾ 424	¹¹⁾ 322
400	424	375	486	145	.	.	.	¹¹⁾ 424	¹¹⁾ 329
395	374	417	433	151	.	.	.	¹¹⁾ 440	¹¹⁾ 341
359	405	389	452	152	.	.	.	¹¹⁾ 441	¹¹⁾ 350

Förderschulen

.	164	112
.	165	113
.	177	124
.	177	129
.	181	133

Realschulen

420	485	450	430	443	.	.	.	161	94
409	440	487	444	415	.	.	.	163	96
407	446	432	489	430	.	.	.	164	98
412	443	470	435	467	.	.	.	166	99
395	433	466	476	412	.	.	.	172	103

Gymnasien

980	848	862	792	901	766	770	699	538	250
991	947	814	855	771	831	813	708	550	265
1 005	948	915	786	847	719	840	772	580	290
954	967	907	886	769	861	670	823	591	303
1 036	919	936	901	879	761	826	.	571	298

Wirtschaftsschulen von der Jahrgangsstufe 10

						2-stufig	3 u. 4-stufig		
.	51	140	112	259	117	155	104	44	17
.	54	115	130	228	132	122	106	.	.
.	56	124	113	243	120	122	121	.	.
.	60	121	117	202	107	106	96	.	.
.	46	110	115	226	93	114	112	32	20

⁹⁾ voll- und teilzeitbeschäftigt¹⁰⁾ einschließlich Lehrer an Mittelschulen¹¹⁾ einschließlich Lehrer an Grundschulen

Quelle: Amt für Schulen der Stadt Regensburg; Bayerisches Landesamt für Statistik und Datenverarbeitung

11.9 Volksschulen - einzelne Einrichtungen

Volksschule	2010																						
	Klassen ¹⁾ am 01.10.										Schüler ¹⁾ am 01.10.												
	ins-ge-samt	davon in Jahrgangsstufe										ins-ge-samt	davon in Jahrgangsstufe										
		1	2	3	4	5	6	7	8	9	10		1	2	3	4	5	6	7	8	9	10	
Schulen insgesamt	284	44	44	46	46	18	17	19	20	22	8	6306	1001	966	1011	1065	394	395	374	417	433	151	
davon																							
Schule Burgweinting GS	19	4	5	5	5	454	104	120	117	113	
Obertraublinger Str. 22																							
Otto-Schwerdt-Schule HS ²⁾ ...	11	2	2	2	2	3	.	243	52	52	42	44	53	.	
Kirchfeldallee 6																							
Gerhardinger Schule	10	3	2	3	2	238	66	52	62	58	
Andreasstr. 19																							
Hans-Herrmann-Schule GS	8	2	2	2	2	183	47	44	43	49	
Isarstr. 24																							
Hans-Herrmann-Schule HS	14	2	2	2	3	3	2	282	40	38	41	58	62	43	
Isarstr. 24																							
Schule Hohes Kreuz	5	1	1	2	1	114	21	14	28	21	(2 Ü-Klassen: 30)					.	.
Straubinger Str. 42																							
Schule Keilberg	4	1	1	1	1	86	18	16	27	25	
Keilberger Hauptstr. 9																							
Schule Königswiesen	14	4	4	3	3	335	97	92	67	79	
Klenzestr. 31																							
Konradschule GS	8	2	2	2	2	161	40	36	45	40	
Posener Str. 81																							
Konradschule HS	11	2	3	2	2	2	.	196	46	50	40	31	29	.	
Posener Str. 81																							
Kreuzschule	11	2	2	3	4	257	52	47	70	88	
Am Judenstein 1																							
Schule am Napoleonstein	15	4	3	4	4	343	89	70	85	99	
Erikaweg 77																							
Pestalozzischule GS	10	3	2	2	3	187	54	39	42	52	
Landshuter Str. 63																							
Pestalozzischule HS	19	3	3	3	4	4	2	417	(1 P-Klasse: 15)				62	71	71	81	80	37	
Pestalozzistr. 3																							
Schule Prüfening	15	3	5	3	4	355	82	109	66	98	
Killermannstr. 49																							
Schule am Sallerner Berg	12	3	3	3	3	265	63	65	73	64	
Hunsrückstr. 55																							
Schule Schwabelweis	4	1	1	1	1	67	17	15	15	20	
Frobenius-Forster-Str. 1																							
Schule St. Nikola	4	1	1	1	1	96	22	24	26	24	
Reinhausen 40																							
St.-Wolfgang-Schule GS	12	3	3	3	3	249	59	60	64	66	
Brentanostr. 13																							
St.-Wolfgang-Schule HS	15	2	2	3	3	3	2	293	40	48	45	60	62	38	
Brentanostr. 13																							
Von-der-Tann-Schule	9	2	2	3	2	204	48	40	57	45	(1 Ü-Klasse: 14)					.	.
Von-der-Tann-Str. 27																							
private Montessori-Schule	17	2	2	2	2	2	1	2	1	2	1	374	47	47	50	49	33	33	34	32	33	16	
Prüfening Schloßstr. 73 c																							
Bischof Manfred Müller Schule	23	3	3	3	3	2	2	2	2	2	1	569	75	76	74	75	55	52	48	50	47	17	
Weinweg 31																							
Clermont-Ferrand-Schule	14	3	2	3	3	3	.	338	(2 Ü-Klassen: 22 u. 18				66	51	53	61	67	.	
Clermont-Ferrand-Allee 23																							

¹⁾ einschließlich Förderklassen (Eingliederungs-, Übergangs-, Mittlere-Reife- und Praxisklassen)

²⁾ Ganztagschule

2011																					Volksschule	
Klassen ¹⁾ am 01.10.											Schüler ¹⁾ am 01.10.											
insgesamt	davon in Jahrgangsstufe										insgesamt	davon in Jahrgangsstufe										
	1	2	3	4	5	6	7	8	9	10		1	2	3	4	5	6	7	8	9		10
286	44	45	44	46	18	18	20	18	22	8	6222	1008	996	977	997	402	359	405	389	452	152	Schulen insgesamt
																						davon
18	4	4	5	5	441	107	107	113	114	Schule Burgweinting GS Obertraublinger Str. 22
11	2	2	2	2	2	1	259	48	50	48	45	47	21	Otto-Schwerdt-Schule HS ²⁾ Kirchfeldallee 6
10	2	3	2	3	230	49	66	54	61	Gerhardinger Schule Andreasstr. 19
8	2	2	2	2	173	39	49	40	45	Hans-Herrmann-Schule GS Isarstr. 24
13	2	2	3	2	3	1	289	50	35	62	51	66	25	Hans-Herrmann-Schule HS Isarstr. 24
7	1	2	2	2	133	22	30	33	28	(2 Ü-Klassen: 20)		Schule Hohes Kreuz Straubinger Str. 42
4	1	1	1	1	74	15	18	16	25	Schule Keilberg Keilberger Hauptstr. 9
15	4	4	4	3	358	97	97	90	74	Schule Königswiesen Klenzestr. 31
8	2	2	2	2	170	50	39	36	45	Konradschule GS Posener Str. 81
10	2	2	2	2	2	.	185	40	35	36	39	35	.	Konradschule HS Posener Str. 81
10	3	2	2	3	227	67	46	48	66	Kreuzschule Am Judenstein 1
15	4	4	3	4	331	90	88	66	87	Schule am Napoleonstein Erikaweg 77
10	3	3	2	2	189	57	52	40	40	Pestalozzischule GS Landshuter Str. 63
23	(1 Ü Klasse)				4	3	4	4	5	2	428	.	(1 Ü-Klasse: 18)			66	60	77	76	96	35	Pestalozzischule HS Pestalozzistr. 3
14	4	3	4	3	351	102	79	108	62	Schule Prüfening Killermannstr. 49
11	2	3	3	3	243	50	60	61	72	Schule am Sallerner Berg Hunsrückstr. 55
4	1	1	1	1	65	17	18	15	15	Schule Schwabelweis Frobenius-Forster-Str. 1
4	1	1	1	1	84	15	23	23	23	Schule St. Nikola Reinhausen 40
12	3	3	3	3	248	70	54	60	64	St.-Wolfgang-Schule GS Brentanostr. 13
15	2	2	3	3	3	2	272	43	30	51	45	64	39	St.-Wolfgang-Schule HS Brentanostr. 13
9	2	2	2	3	213	43	49	43	57	(1 Ü-Klasse: 21)		Von-der-Tann-Schule Von-der-Tann-Str. 27
17	2	2	2	2	1	2	2	1	2	1	377	40	46	58	49	33	33	33	33	35	17	private Montessori-Schule Prüfening Schloßstr. 73 c
23	3	3	3	3	2	2	2	2	2	1	567	78	75	73	70	54	52	52	48	50	15	Bischof Manfred Müller Schule Weinweg 31
15	3	3	2	2	3	.	315	(2 Ü-Klassen: 14 u. 12)			68	64	46	52	59	.	Clermont-Ferrand-Schule Clermont-Ferrand-Allee 23	

¹⁾ einschließlich Förderklassen (Eingliederungs-, Übergangs-, Mittlere-Reife- und Praxisklassen)

²⁾ Ganztagschule

Quelle: Amt für Schulen der Stadt Regensburg

11.10 Realschulen - einzelne Einrichtungen

Realschule	2010																		
	Klassen am 01.10.							Schüler am 01.10.											
	insgesamt	davon in Jahrgangsstufe						insgesamt	davon in Jahrgangsstufe										dar. Gast-schüler
		5	6	7	8	9	10		5	6	7	8	9	10	.	.	.		
Realschulen insgesamt	94	14	14	16	17	16	17	.	2 623	396	412	443	470	435	467
davon																			
Albert-Schweitzer-R.schule . Isarstr. 24	28	4	4	5	5	5	5	.	727	113	108	120	128	124	134
Realschule am Judenstein ... Am Judenstein 1	22	3	3	4	4	4	4	.	648	80	97	110	115	124	122
Realschule Niedermünster .. Alter Kornmarkt 5	14	2	2	2	3	2	3	.	399	59	60	62	85	56	77
St.-Marien-Realschule	12	2	2	2	2	2	2	.	364	60	64	66	59	59	56
Private Realschule Pindl	18	3	3	3	3	3	3	.	485	84	83	85	83	72	78

11.11 Gymnasien - einzelne Einrichtungen

Gymnasium	2010																			
	Klassen am 01.10. (der Jahrgangsstufen 5 bis 11)								Schüler am 01.10.											
	insgesamt	davon in Jahrgangsstufe							insgesamt	davon in Jahrgangsstufe										dar. Gast-schüler
		5	6	7	8	9	10	11		5	6	7	8	9	10	11	Kollegstufe	12	13	
Gymnasien insgesamt	207	38	34	35	35	33	31	-	7 891	1 036	954	967	907	886	769	861	670	823	3 972	
davon																				
Albertus-Magnus-Gymn.	33	9	5	5	5	5	4	.	1 228	233	153	153	142	132	103	115	88	109	543	
Albrecht-Altendorfer-Gymn.	23	4	4	4	4	4	3	.	853	122	107	118	114	108	67	70	65	82	384	
Goethe-Gymnasium	33	5	6	7	6	4	4	.	1 339	149	175	188	142	117	105	157	129	159	627	
Werner-v.-Siemens-Gymn. ...	36	5	5	6	6	7	7	.	1 442	153	152	178	152	179	184	154	127	163	747	
Städt. Von-Müller-Gymn.	24	4	4	4	4	4	4	.	864	104	105	92	91	96	87	122	77	90	413	
St.-Marien-Gymnasium	20	4	4	3	3	3	3	.	831	122	118	92	89	95	79	82	69	85	597	
Privat-Gymnasium Pindl	22	4	3	3	4	4	4	.	832	92	78	83	108	106	99	109	65	92	508	
Musikgymnasium ³⁾	16	3	3	3	3	2	2	.	502	61	66	63	69	53	45	52	50	43	153	

¹⁾ incl. einer Einführungs-klasse

²⁾ incl. 18 Schüler der Einführungs-klasse

³⁾ der Regensburger Domspatzen

2011																	Realschule		
Klassen am 01.10.								Schüler am 01.10.								dar. Gast-schüler			
ins-ge-samt	davon in Jahrgangsstufe							ins-ge-samt	davon in Jahrgangsstufe										
	5	6	7	8	9	10	.		5	6	7	8	9	10	.	.	.		
93	15	14	15	16	17	16	.	2 581	399	395	433	466	476	412	.	.	.	1 253	Realschulen insgesamt
																		davon	
27	4	4	4	5	5	5	.	703	98	115	112	136	122	120	.	.	.	186	Albert-Schweitzer-R.schule Isarstr. 24
22	3	3	4	4	4	4	.	635	75	84	110	123	126	117	.	.	.	170	Realschule am Judenstein Am Judenstein 1
13	2	2	2	2	3	2	.	374	57	59	59	59	85	55	.	.	.	279	Realschule Niedermünster Alter Kommarkt 5
13	3	2	2	2	2	2	.	391	86	60	67	65	58	55	.	.	.	279	St.-Marien-Realschule Helenenstr. 2
18	3	3	3	3	3	3	.	478	83	77	85	83	85	65	.	.	.	339	Private Realschule Pindl Wittelsbacherstr. 1

Quelle: Amt für Schulen der Stadt Regensburg

2011																	Gymnasium		
Klassen am 01.10. (der Jahrgangsstufen 5 bis 11)								Schüler am 01.10.								dar. Gast-schüler			
ins-ge-samt	davon in Jahrgangsstufe							ins-ge-samt	davon in Jahrgangsstufe										
	5	6	7	8	9	10	11		5	6	7	8	9	10	11	Kollegstufe 12	13		
211	35	38	34	36	35	32	.	7 239	963	1 036	919	936	901	879	761	826	.	3 585	Gymnasien insgesamt
																		davon	
38	8	9	5	6	5	5	.	1 249	226	242	146	152	146	126	106	105	.	601	Albertus-Magnus-Gymn. Hans-Sachs-Str. 2
24	4	4	4	4	4	4	.	807	124	118	110	109	107	113	58	68	.	350	Albrecht-Aldorfer-Gymn. Minoritenweg 33
33	4	5	6	7	6	4	.	1 143	117	145	158	179	137	118	118	153	.	533	Goethe-Gymnasium Goethestr. 1
34	6	5	5	6	6	6	.	1 315	171	148	160	182	156	174	174	150	.	648	Werner-v.-Siemens-Gymn. Brennesstr. 4
24	4	4	4	4	4	4	.	770	102	100	98	89	87	94	80	120	.	356	Städt. Von-Müller-Gymn. Erzbisch.-Buchberger-Allee 23
20	3	4	4	3	3	3	.	762	87	123	111	92	94	97	77	81	.	516	St.-Marien-Gymnasium Helenenstr. 2
22	4	4	3	3	4	4	.	765	87	94	79	76	111	116	103	99	.	469	Privat-Gymnasium Pindl Dr.-Johann-Maier-Str. 2
16	2	3	3	3	3	2	.	428	49	66	57	57	63	41	45	50	.	112	Musikgymnasium ³⁾ Reichsstr. 22

¹⁾ incl. einer Einführungsklasse²⁾ incl. 18 Schüler der Einführungsklasse³⁾ der Regensburger Domspatzen

Quelle: Amt für Schulen der Stadt Regensburg

11.12 Förderschulen - einzelne Einrichtungen

Förderschule	Klassen am 01.10.					Schüler am 01.10.									
						insgesamt					darunter weiblich				
	2007	2008	2009	2010	2011	2007	2008	2009	2010	2011	2007	2008	2009	2010	2011
Schulen insgesamt	99	102	105	109	107	1 013	1 019	1 037	1 052	1 051	348	357	352	355	360
davon															
Sonderpädagogisches Förderzentrum Regensburg an der Bajuwarenstraße	15	15	14	14	13	186	168	162	159	152	79	68	66	62	61
Bajuwarenstr. 16															
Sonderpädagogisches Förderzentrum Regensburg	10	11	11	11	11	123	135	128	125	137	48	50	50	55	63
Hunsrückstr. 55															
Bischof-Wittmann-Schule Förderzentrum geistige Entwicklung	16	17	17	18	17	141	149	156	156	149	45	49	52	50	48
Johann-Hösl-Str. 2															
St.-Vincent-Schule Förderzentrum emotionale und soziale Entwicklung	8	8	8	10	10	64	67	80	97	96	5	9	11	17	16
Johann-Hösl-Str. 4															
Pater-Rupert-Mayer-Schule Private Schule für Körperbehinderte	29	30	30	31	30	343	338	339	343	332	122	115	112	102	106
Puricellistr. 5															
Schule für Kranke des Bezirks Oberpfalz	7	7	11	10	10	78	79	86	80	85	25	34	27	33	25
Universitätsstr. 84															
Förderzentrum mit dem Förderschwerpunkt Sehen und weiterem Förderbedarf	14	14	14	15	16	78	83	86	92	100	24	32	34	36	41
An der Brunnstube 31															

Lehrer ¹⁾ am 01.10.										Unterrichtsstunden sämtl. Lehrpersonen pro Woche					Förderschule
insgesamt					darunter weiblich										
2007	2008	2009	2010	2011	2007	2008	2009	2010	2011	2007	2008	2009	2010	2011	
188	202	197	208	214	134	147	147	156	163	3 433	3 643	3 841	3 864	4 020	Schulen insgesamt
															davon
															Sonderpädagogisches Förderzentrum Regensburg an der Bajuwarenstraße Bajuwarenstr. 16
34	36	33	33	33	25	28	25	24	24	647	619	588	585	620	
39	37	36	40	42	27	26	26	34	39	367	359	376	381	399	Sonderpädagogisches Förderzentrum Regensburg Hunsrückstr. 55
22	26	26	26	27	16	19	22	21	19	538	595	599	616	626	Bischof-Wittmann-Schule Förderzentrum geistige Entwicklung Johann-Hösl-Str. 2
13	15	14	17	17	8	8	8	9	9	212	255	459	432	488	St.-Vincent-Schule Förderzentrum emotionale und soziale Entwicklung Johann-Hösl-Str. 4
42	48	49	49	50	28	32	33	33	34	860	942	972	1 017	1 003	Pater-Rupert-Mayer-Schule Private Schule für Körperbehinderte Puricellistr. 5
12	12	13	12	12	8	9	10	9	9	233	296	286	239	234	Schule für Kranke des Bezirks Oberpfalz Universitätsstr. 84
26	28	26	31	33	22	25	23	26	29	576	577	561	594	650	Förderzentrum mit dem Förderschwerpunkt Sehen und weiterem Förderbedarf An der Brunnstube 31

¹⁾ voll- und teilzeitbeschäftigt

Quelle: Angaben der jeweiligen Einrichtung

11.13 Abendrealschule und Abendgymnasium ¹⁾ (Zweiter Bildungsweg)

J a h r	Schulen	Klassen	Schüler		davon in Jahrgangsstufe				Lehrkräfte ²⁾	
			insges.	darunter weiblich	1	2	3	4	insges.	darunter weiblich
Abendrealschule										
2007	1	3	42	22	22	12	8	.	16	5
2008	1	3	33	13	14	15	4	.	16	4
2009	1	3	40	25	22	8	10	.	16	4
2010	1	3	30	22	9	12	9	.	16	7
2011	1	3	25	15	12	4	9	.	16	6
Abendgymnasium										
2007	1	4	111	58	40	34	20	17	.	.
2008	1	4	96	55	36	19	22	19	.	.
2009	1	4	95	56	37	25	10	23	.	.
2010	1	4	80	50	32	20	18	10	.	.
2011	1	4	80	41	35	18	12	15	.	.

¹⁾ Stand jeweils Oktober

²⁾ voll- und teilzeitbeschäftigt

Quelle: Angaben der jeweiligen Einrichtung

11.14 Berufsschulen und Berufsfachschulen ¹⁾

J a h r	Schulen	Klassen	Schüler		davon in Jahrgangsstufe				Lehrkräfte ²⁾	
			insges.	darunter weiblich	1	2	3	4	insges.	darunter weiblich
Berufsschulen										
2007	4	416	9 813	4 088	3 289	3 070	2 704	750	217	63
2008	4	430	9 990	4 398	3 225	3 305	2 810	650	223	66
2009	4	434	9 820	4 201	2 964	3 151	3 033	672	226	71
2010	4	420	9 575	4 080	2 928	2 961	2 989	697	225	74
2011	4	405	9 338	4 288	3 012	2 919	2 778	629	218	70
Berufsschule zur sonderpädagogischen Förderung										
2007	1	2	23	11	4	2
2008	1	2	21	8	3	1
2009	1	2	27	9	4	2
2010	1	2	19	7	4	3
2011	1	2	26	5	1	-
Berufsfachschulen										
2007	7	41	880	741	397	358	125	.	75	48
2008	7	39	761	593	352	301	108	.	79	51
2009	7	40	762	593	362	301	99	.	78	51
2010	8	41	838	656	79	53
2011	7	36	818	640	80	54
Berufsfachschulen des Gesundheitswesens										
2007	14	37	855	657	54	34
2008	15	40	946	719	60	41
2009	16	40	965	721	69	51
2010	16	45	1 084	813	76	56
2011	16	45	1 110	829	84	61

¹⁾ Stand jeweils Oktober

²⁾ voll- und teilzeitbeschäftigt

Quelle: Bayerisches Landesamt für Statistik und Datenverarbeitung; Angaben der jeweiligen Einrichtung

11.15 Berufsschulen - einzelne Einrichtungen

Berufsschule	Klassen am 15.10.			Schüler - Mitte Okt. des jeweiligen Jahres					
				insgesamt			darunter weiblich		
	2009	2010	2011	2009	2010	2011	2009	2010	2011
Berufsschulen insgesamt	434	420	405	9 820	9 575	9 338	4 201	4 080	4 288
davon									
Städt. Berufsschule I für Metall- u. Elektrotechnik	129	123	116	2 818	2 731	2 703	266	241	255
Alfons-Auer-Str. 18									
Städt. Berufsschule II für Ernährungs-, Bau-, Holz-, Farb-, u. gestalt. Berufe u. zur Berufsvorbereitung	125	122	116	2 780	2 637	2 521	1 400	1 332	1 317
Alfons-Auer-Str. 20									
Städt. Berufsschule III für kaufmännische Berufe und Gesundheitsberufe	165	162	160	3 875	3 923	3 887	2 357	2 353	2 573
Prüfeninger Str. 100									
Staatliches Berufliches Schulzentrum Regensburger Land Berufsschule für Gärtner u. Floristen	15	13	13	347	284	227	178	154	143
Plattlinger Str. 24									

Schüler - Mitte Okt. des jeweiligen Jahres												Berufsschule
davon in Jahrgangsstufe												
10			11			12			13			
2009	2010	2011	2009	2010	2011	2009	2010	2011	2009	2010	2011	
2 964	2 928	3 012	3 151	2 961	2 919	3 033	2 989	2 778	672	697	629	Berufsschulen insgesamt
												davon
720	693	797	830	716	716	795	802	722	473	520	468	Städt. Berufsschule I für Metall- u. Elektrotechnik Alfons-Auer-Str. 18
963	893	868	854	858	783	933	836	824	30	50	46	Städt. Berufsschule II für Ernährungs-, Bau-, Holz-, Farb-, u. gestalt. Berufe u. zur Berufsvorbereitung Alfons-Auer-Str. 20
1 124	1 238	1 210	1 368	1 294	1 372	1 214	1 264	1 190	169	127	115	Städt. Berufsschule III für kaufmännische Berufe und Gesundheitsberufe Prüfening Str. 100
157	104	137	99	93	48	91	87	42	-	-	-	Staatliches Berufliches Schulzentrum Regensburger Land Berufsschule für Gärtner u. Floristen Plattlinger Str. 24

Quelle: Angaben der jeweiligen Einrichtung

11.16 Berufsfachschulen - einzelne Einrichtungen

Berufsfachschule	Klassen am 15.10.			Schüler - Mitte Okt. des jeweiligen Jahres								
				insgesamt			darunter weiblich			darunter ausländisch		
	2009	2010	2011	2009	2010	2011	2009	2010	2011	2009	2010	2011
Berufsfachschulen insgesamt	40	39	36	762	797	742	593	646	577	57	50	52
davon												
Berufsfachschule für Büroberufe an der Städt. Berufsschule III	6	6	6	134	138	136	92	87	86	19	21	20
St.-Peters-Weg 17												
Berufsfachschule für Hauswirtschaft Staatliches Berufliches Schulzentrum	13	10	8	222	208	149	212	208	131	9	8	10
Regensburger Land Plattlinger Str. 24												
Berufsfachschule für Kinderpflege Staatliches Berufliches Schulzentrum	5	6	7	122	151	155	120	144	145	4	8	8
Regensburger Land Plattlinger Str. 24												
Berufsfachschule für Sozialpflege Staatliches Berufliches Schulzentrum	3	4	4	54	74	81	28	57	64	-	-	2
Regensburger Land Plattlinger Str. 24												
Music College Regensburg Priv. Berufsfachschule für Musik	3	3	3	45	47	48	9	9	10	1	2	1
Jazz-Rock-Pop; Zollerstr. 1												
Regensburger Fremdsprachenschule e. V. Priv. Berufsfachschule für Fremdsprachen	7	8	7	155	162	168	113	130	138	24	11	11
Rote-Hahnen-Gasse 6												
Schauspielschule Regensburg Private Berufsfachschule f. Schauspieler	3	2	1	30	17	5	19	11	3	-	-	-
Kumpfmühler Str. 14												

Schüler - Mitte Okt. des jeweiligen Jahres									Schulabgänger ¹⁾					
davon im Ausbildungsjahr									mit Erfolg			ohne Erfolg		
1			2			3								
2009	2010	2011	2009	2010	2011	2009	2010	2011	2009	2010	2011	2009	2010	2011
362	375	343	301	310	292	99	112	107	336	343	334	18	24	19
43	48	49	46	48	41	45	42	46	42	44	42	1	-	-
105	103	60	86	72	58	31	33	31	146	144	99	4	6	6
76	77	81	46	74	74	-	-	-	44	48	72	2	3	2
34	41	44	20	33	37	-	-	-	24	28	31	1	-	2
20	20	21	18	17	18	7	10	9	17	18	18	1	2	-
73	85	88	72	61	64	10	16	16	53	55	61	9	13	9
11	1	-	13	5	-	6	11	5	10	6	11	-	-	-

¹⁾ Schüler, die den Bildungsgang vollständig durchlaufen und die Einrichtung im jeweiligen Schuljahr verlassen haben

Quelle: Angaben der jeweiligen Einrichtung

11.17 Berufsfachschulen des Gesundheitswesens - einzelne Einrichtungen

Berufsfachschule des Gesundheitswesens	Klassen am 15.10.			Schüler - Mitte Okt. des jeweiligen Jahres								
				insgesamt			darunter weiblich			darunter ausländisch		
	2009	2010	2011	2009	2010	2011	2009	2010	2011	2009	2010	2011
Priv. Berufsfachschule für Altenpflege des Berufsbildungswerkes des DGB Von-der-Tann-Str. 30	3	3	3	59	74	73	46	55	57	9	10	7
Berufsfachschule für Kinderkrankenpflege der Barmherzigen Brüder im Krankenhaus der Barmherzigen Brüder Prüfeninger Str. 86	3	2	1	56	35	19	52	32	18	-	-	1
Berufsfachschule für Krankenpflege des Bezirks Oberpfalz am Bezirksklinikum Universitätsstr. 84	6	6	6	164	174	167	138	139	130	2	5	3
Berufsfachschule für Krankenpflege im Krankenhaus der Barmherzigen Brüder Prüfeninger Str. 86	3	4	5	93	110	136	78	94	114	4	2	22
Berufsfachschule für Krankenpflege des Caritasverbandes Krankenhaus St. Josef Landshuter Str. 65	3	4	5	65	87	111	49	64	80	5	11	3
Berufsfachschule für Krankenpflegehilfe der Evang. Wohltätigkeitsstiftung Rgbg. Alte Manggasse 3	1	1	1	18	18	18	15	16	14	1	2	3
Staatl. Berufsfachschule für Logopädie am Universitätsklinikum Regensburg Universitätsstr. 84	3	3	3	44	44	44	44	43	42	-	-	-
Priv. Berufsfachschule für Rettungsassistenten Malteser Hilfsdienst Am Singrün 1	.	.	.	47	58
Priv. Berufsfachschule für Altenpflegehilfe des DGB GmbH Regensburg Von-der-Tann-Str. 30	1	2	1	25	41	20	17	36	14	4	6	3
Priv. Berufsfachschule für Altenpflege Döpfer Galgenbergstr. 2 b	.	.	.	52	86
Priv. Berufsfachschule für Altenpflegehilfe Döpfer Posthof 2 b	.	.	.	35	34
Priv. Berufsfachschule für Physiotherapie Döpfer Galgenbergstr. 2 a	.	.	.	95	95
Priv. Berufsfachschule für Massage Döpfer Galgenbergstr. 2 b	.	.	.	19	32
Priv. Berufsfachschule für Ergotherapie Döpfer Galgenbergstr. 2 b	.	.	.	68	68
Priv. Berufsfachschule für Physiotherapie des Bayer. Roten Kreuzes Regensburg Klosterackerweg 1	.	.	.	82	83

Schüler - Mitte Okt. des jeweiligen Jahres									Schulabgänger ¹⁾					
davon im Ausbildungsjahr									mit Erfolg			ohne Erfolg		
1			2			3								
2009	2010	2011	2009	2010	2011	2009	2010	2011	2009	2010	2011	2009	2010	2011
19	30	23	24	24	27	16	20	23	24	16	.	-	-	.
20	-	-	16	19	-	20	16	19	15	19	19	6	1	-
54	58	58	60	51	54	50	65	55	41	61	.	5	4	.
32	52	60	29	28	48	32	30	28	29	30	28	5	1	-
22	46	45	20	21	44	33	20	22	20	23	19	-	-	1
18	18	18	-	-	-	-	-	-	13	15	.	-	-	.
15	15	16	14	14	15	15	15	13	15	14	15	-	-	-
.
25	41	20	-	-	-	-	-	-	17	16	30	1	-	-
.
.
.
.
.
.
.

¹⁾ Schüler, die den Bildungsgang vollständig durchlaufen und die Einrichtung im jeweiligen Schuljahr verlassen haben

Quelle: Angaben der jeweiligen Einrichtung; Bayerisches Landesamt für Statistik und Datenverarbeitung

11.18 Fachschulen, Berufsoberschulen, Fachoberschulen und Fachakademien ¹⁾

J a h r	Schulen	Klassen	Schüler		davon in Stufe ...						Lehrkräfte ²⁾		
			insges.	darunter weiblich							insges.	darunter weiblich	
Fachschulen													
2007	1	1	16	16
2008	1	1	12	12
2009	1	1	24	24
2010	1	1	19	19
2011	1	1	18	18
Berufsoberschulen													
					Vorstufe	1	2	3	3)	4)	5)		
2007	2	21	495	253	103	240	152	-	173	163	159	36	16
2008	2	18	469	217	100	250	119	-	173	169	127	26	7
2009	2	21	540	234	118	309	113	-	205	176	159	31	11
2010	2	21	504	215	109	278	117	-	183	177	144	29	10
2011	2	21	532	227	113	311	108	-	188	188	156	26	9
Fachoberschulen													
						11	12	13	3)	5)	6)		
2007	1	38	965	452	.	505	431	29	289	263	413	47	14
2008	1	41	1 021	515	.	509	435	77	305	299	417	59	22
2009	1	41	1 050	518	.	525	452	73	277	316	457	56	21
2010	1	41	1 072	539	.	506	496	70	257	360	455	63	27
2011	2	50	1 106	580	71	33
Fachakademien													
			7)	7)									
2007	3	8	218	206	21	14
2008	3	8	221	211	21	15
2009	3	9	216	205	27	20
2010	3	10	221	206	24	16
2011	4	13	289	254	26	20

¹⁾ Stand jeweils Oktober

²⁾ voll- und teilzeitbeschäftigt

³⁾ Technik

⁴⁾ Wirtschaft

⁵⁾ Sozialwesen

⁶⁾ Wirtschaft, Verwaltung und Rechtspflege

⁷⁾ ohne Vor- und Berufspraktikanten

Quelle: Bayerisches Landesamt für Statistik und Datenverarbeitung; Angaben der jeweiligen Einrichtung

11.19 Fachschule - Staatliche Landwirtschaftsschule ¹⁾

	insgesamt ²⁾					darunter weiblich ²⁾				
	07/08	08/09	09/10	10/11	11/12	07/08	08/09	09/10	10/11	11/12
Klassen	1	1	1	1	1
Schüler insgesamt	16	12	24	19	18	16	12	24	19	18
davon Deutsche	16	12	24	19	18	16	12	24	19	18
Ausländer, Staatenlose	-	-	-	-	-	-	-	-	-	-
davon in Schuljahr 1	16	-	24	-	18	16	-	24	-	18
Schuljahr 2	-	12	-	19	-	-	12	-	19	-
Schulabgänger ³⁾ insgesamt	-	12	-	18	.	-	12	-	18	.
davon mit Erfolg	-	12	-	18	.	-	12	-	18	.
ohne Erfolg	-	-	-	-	.	-	-	-	-	.
Lehrkräfte insgesamt ⁴⁾	7	7	6	6	6	7	7	6	6	6

¹⁾ Abteilung Landwirtschaft und Hauswirtschaft, Plattlinger Str. 24

²⁾ Stand jeweils Oktober

³⁾ Schüler, die den Bildungsgang vollständig durchlaufen und die Einrichtung im jeweiligen Schuljahr verlassen haben

⁴⁾ voll-, teilzeit- und nebenberuflich beschäftigt

Quelle: Landwirtschaftsschule, Abteilung Hauswirtschaft

11.20 Städtische Berufsoberschule ¹⁾

	insgesamt ²⁾					darunter weiblich ²⁾				
	07/08	08/09	09/10	10/11	11/12	07/08	08/09	09/10	10/11	11/12
Klassen	7	7	7	7	7
Schüler insgesamt	163	169	176	177	188	98	96	98	100	108
davon Deutsche	161	165	169	170	182	98	92	95	96	106
Ausländer, Staatenlose	2	4	7	7	6	-	4	3	4	2
davon in der Vorklasse	37	32	28	32	32	21	15	14	17	14
davon Ausbildungsrichtung										
Technik	-	-	-	-	-	-	-	-	-	-
Agrarwirtschaft	-	-	-	-	-	-	-	-	-	-
Wirtschaft	37	32	28	32	32	21	15	14	17	14
Sozialwesen	-	-	-	-	-	-	-	-	-	-
davon in Jahrgangsstufe 12	79	87	102	96	106	46	47	55	56	62
davon Ausbildungsrichtung										
Technik	-	-	-	-	-	-	-	-	-	-
Agrarwirtschaft	-	-	-	-	-	-	-	-	-	-
Wirtschaft	79	87	102	96	106	46	47	55	56	62
Sozialwesen	-	-	-	-	-	-	-	-	-	-
in Jahrgangsstufe 13	47	50	46	49	50	31	34	29	27	32
davon Ausbildungsrichtung										
Technik	-	-	-	-	-	-	-	-	-	-
Agrarwirtschaft	-	-	-	-	-	-	-	-	-	-
Wirtschaft	47	50	46	49	50	31	34	29	27	32
Sozialwesen	-	-	-	-	-	-	-	-	-	-
Absolventen insgesamt	93	82	93	100	100	56	47	54	55	54
davon Ausbildungsrichtung										
Technik	-	-	-	-	-	-	-	-	-	-
Agrarwirtschaft	-	-	-	-	-	-	-	-	-	-
Wirtschaft	93	82	93	100	100	56	47	54	55	54
Sozialwesen	-	-	-	-	-	-	-	-	-	-
dar. mit mittlerem Schulabschluss	-	-	-	-	-	-	-	-	-	-
Fachhochschulreife	34	40	51	40	40	19	20	29	21	17
Fachgeb. Hochschulreife	23	25	23	17	30	14	15	14	11	19
Allgem. Hochschulreife	15	17	19	24	18	13	12	11	10	13
Abgänger ohne Abschluss	21	14	30	19	12	10	8	17	13	5
Lehrkräfte insgesamt ³⁾	23	23	19	25	24	8	8	3	9	9

¹⁾ mit Ausbildungsrichtung Wirtschaft an der Städtischen Berufsschule III

²⁾ Stand jeweils Oktober

³⁾ voll- und teilzeitbeschäftigt

Quelle: Städtische Berufsoberschule

11.21 Staatliche Berufsoberschule

	insgesamt ¹⁾					darunter weiblich ¹⁾				
	07/08	08/09	09/10	10/11	11/12	07/08	08/09	09/10	10/11	11/12
Klassen	14	11	14	14	14
Schüler insgesamt	332	300	364	327	344	155	121	136	115	119
davon Deutsche	326	298	356	321	339	152	120	136	113	117
Ausländer, Staatenlose	6	2	8	6	5	3	1	-	2	2
davon in der Vorklasse	66	68	90	77	81	29	32	36	25	29
davon Ausbildungsrichtung										
Technik	41	37	49	41	44	6	5	5	-	3
Agrarwirtschaft	-	-	-	-	-	-	-	-	-	-
Wirtschaft	-	-	-	-	-	-	-	-	-	-
Sozialwesen	25	31	41	36	37	23	27	31	25	26
davon in Jahrgangsstufe 12	161	163	207	182	205	54	51	68	55	54
davon Ausbildungsrichtung										
Technik	101	108	136	117	128	9	9	18	12	5
Agrarwirtschaft	-	-	-	-	-	-	-	-	-	-
Wirtschaft	-	-	-	-	-	-	-	-	-	-
Sozialwesen	60	55	71	65	77	45	42	50	43	49
in Jahrgangsstufe 13	105	69	67	68	58	72	38	32	35	36
davon Ausbildungsrichtung										
Technik	31	28	20	25	16	11	7	4	4	4
Agrarwirtschaft	-	-	-	-	-	-	-	-	-	-
Wirtschaft	-	-	-	-	-	-	-	-	-	-
Sozialwesen	74	41	47	43	42	61	31	28	31	32
Absolventen insgesamt	224	200	231	186
davon Ausbildungsrichtung										
Technik	113	118	133	104
Agrarwirtschaft	-	-	-	-
Wirtschaft	-	-	-	-
Sozialwesen	111	82	98	82
dar. mit Fachhochschulreife	126	127	158	118
Fachgeb. Hochschulreife	48	58	52	43
Allgem. Hochschulreife	32	31	21	15
Abgänger ohne Abschluss ²⁾	47	49	43	48

¹⁾ Stand jeweils Oktober

²⁾ Schüler, die die Einrichtung im jeweiligen Schuljahr verlassen und keinen Abschluss erworben haben

Quelle: Staatliche Berufsoberschule mit Ausbildungsrichtung Technik und Sozialwesen, Ziegelweg 1

11.22 Staatliche Fachoberschule ¹⁾

	Schuljahr ²⁾				
	07/08	08/09	09/10	10/11	11/12
Klassen	38	41	41	43	48
Schüler insgesamt	965	1 021	1 050	1 072	1 083
davon Ausbildungsrichtung					
Technik	289	305	277	257	272
Agrarwirtschaft	-	-	-	-	-
Wirtschaft	413	417	457	455	442
Sozialwesen	263	299	316	360	369
Gestaltung	-	-	-	-	-
davon in Jahrgangsstufe 11	505	509	525	506	507
davon Ausbildungsrichtung					
Technik	152	153	115	118	133
Agrarwirtschaft	-	-	-	-	-
Wirtschaft	206	210	235	212	204
Sozialwesen	147	146	175	176	170
Gestaltung	-	-	-	-	-
in Jahrgangsstufe 12	431	435	452	496	489
davon Ausbildungsrichtung					
Technik	123	133	139	123	123
Agrarwirtschaft	-	-	-	-	-
Wirtschaft	192	178	193	212	197
Sozialwesen	116	124	120	161	169
Gestaltung	-	-	-	-	-
in Jahrgangsstufe 13	29	77	73	70	87
davon Ausbildungsrichtung					
Technik	14	19	23	16	16
Agrarwirtschaft	-	-	-	-	-
Wirtschaft	15	29	29	31	41
Sozialwesen	-	29	21	23	30
Gestaltung	-	-	-	-	-

¹⁾ Landshuter Str. 61

²⁾ Stand jeweils Oktober

Quelle: Staatliche Fachoberschule

11.23 Fachakademie für Hauswirtschaft ¹⁾

	Studienjahr ²⁾				
	07/08	08/09	09/10	10/11	11/12
Klassen	4	4	4	3	3
Studierende insgesamt	88	90	73	66	62
davon männlich	5	5	2	3	6
weiblich	83	85	71	63	56
davon Deutsche	86	88	72	65	62
Ausländer, Staatenlose	2	2	1	1	-
davon im 1. Studienjahr	24	32	18	17	31
2. Studienjahr	32	24	33	18	14
3. Studienjahr	32	34	22	31	17
4. Studienjahr
5. Studienjahr
Studienabgänger ³⁾ insgesamt	29	34	22	31	.
davon mit Erfolg	29	34	22	30	.
darunter Übertritte an Staatsinstitute	-	34	-	-	.
ohne Erfolg	-	-	-	1	.
Studienabbrüche ⁴⁾	3	4	1	6	.
Lehrkräfte insgesamt ⁵⁾	17	13	13	11	11

¹⁾ an der Städt. Berufsschule II, Berufl. Schulzentrum, Georg Kerschensteiner, Alfons-Auer-Str. 20

²⁾ Stand jeweils Oktober

³⁾ Studierende, die den Bildungsgang vollständig durchlaufen und die Einrichtung im jeweiligen Studienjahr verlassen haben

⁴⁾ Studierende, die den Bildungsgang nicht vollständig durchlaufen und die Einrichtung im jeweiligen Studienjahr verlassen haben

⁵⁾ voll-, teilzeit- und nebenberuflich beschäftigt

Quelle: Fachakademie für Hauswirtschaft an der Städtischen Berufsschule II

11.24 Fachakademie für Heilpädagogik ¹⁾

	insgesamt im Studienjahr ²⁾					darunter männlich im Studienjahr ²⁾				
	07/08	08/09	09/10	10/11	11/12	07/08	08/09	09/10	10/11	11/12
Klassen	2	2	2	2	3
Studierende mit Fachrichtung										
Heilpädagogik insgesamt	46	48	57	49	77	5	7	7	5	10
davon Deutsche	46	48	57	48	76	5	7	7	5	10
Ausländer, Staatenlose	-	-	-	1	1	-	-	-	-	-
davon im 1. Studienjahr	-	27	30	23	28	-	4	3	3	5
2. Studienjahr	26	-	27	26	25	2	-	4	2	3
3. Studienjahr	20	-	-	-	24	3	-	-	-	2
4. Studienjahr	-	21	-	-	-	-	3	-	-	-
Studienabgänger ³⁾ insgesamt	21	21	27	-	.	3	3	4	-	.
davon mit Erfolg	21	21	27	-	.	3	3	4	-	.
ohne Erfolg	-	-	-	-	.	-	-	-	-	.
Studienabbrüche ⁴⁾	1	-	4	1	.	-	-	1	-	.
Lehrkräfte insgesamt ⁵⁾	29	31	26	22	30	12	9	8	6	9

¹⁾ der Kath. Jugendfürsorge, Gutenbergstr. 20

²⁾ Stand jeweils Oktober

³⁾ Studierende, die den Bildungsgang vollständig durchlaufen und die Einrichtung im jeweiligen Studienjahr verlassen haben

⁴⁾ Studierende, die den Bildungsgang nicht vollständig durchlaufen und die Einrichtung im jeweiligen Studienjahr verlassen haben

⁵⁾ voll-, teilzeit- und nebenberuflich beschäftigt

Quelle: Fachakademie für Heilpädagogik der Kath. Jugendfürsorge

11.25 Kirchliche Fachakademie für Sozialpädagogik ¹⁾

	insgesamt im Studienjahr ²⁾					darunter männlich im Studienjahr ²⁾				
	07/08	08/09	09/10	10/11	11/12	07/08	08/09	09/10	10/11	11/12
Klassen	10	10	10	10	11
Studierende mit Fachrichtung										
Sozialpädagogik/Erzieher/in insgesamt	265	280	287	276	299	13	11	13	16	15
davon Deutsche	265	279	286	276	299	13	11	13	16	15
Ausländer, Staatenlose	-	1	1	-	-	-	-	-	-	-
davon im 1. Studienjahr	44	53	55	58	56	5	3	4	3	5
2. Studienjahr	54	52	60	56	61	2	5	5	4	3
3. Studienjahr	58	54	52	55	78	2	1	1	5	2
4. Studienjahr	55	61	56	49	55	1	2	1	1	4
5. Studienjahr	54	60	64	58	49	3	-	2	3	1
Studienabgänger ³⁾ insgesamt	55	60	65	59	.	1	-	3	2	.
davon mit Erfolg	54	58	62	56	.	1	-	1	2	.
ohne Erfolg	1	2	3	3	.	-	-	2	-	.
Studienabbrüche ⁴⁾	4	2	3	1	.	-	-	-	-	.
Lehrkräfte insgesamt ⁵⁾	21	21	21	21	26	7	7	7	7	8

¹⁾ Adolf-Schmetzer-Str. 4

²⁾ Stand jeweils Oktober; die Zahlen der Studierenden umfassen auch Vor- und Berufspraktikanten

³⁾ Studierende, die den Bildungsgang vollständig durchlaufen und die Einrichtung im jeweiligen Studienjahr verlassen haben

⁴⁾ Studierende, die den Bildungsgang nicht vollständig durchlaufen und die Einrichtung im jeweiligen Studienjahr verlassen haben

⁵⁾ voll-, teilzeit- und nebenberuflich beschäftigt

Quelle: Kirchliche Fachakademie für Sozialpädagogik

11.26 Private Fachakademie für Darstellende Kunst ¹⁾

	insgesamt im Studienjahr ²⁾					darunter männlich im Studienjahr ²⁾				
	07/08	08/09	09/10	10/11	11/12	07/08	08/09	09/10	10/11	11/12
Klassen	2	3
Studierende insgesamt	20	35	.	.	.	8	13
davon Deutsche	20	35	.	.	.	8	13
Ausländer, Staatenlose	-	-	.	.	.	-	-
davon im 1. Studienjahr	15	16	.	.	.	6	6
2. Studienjahr	5	12	.	.	.	2	4
3. Studienjahr	-	7	.	.	.	-	3
4. Studienjahr	-	-	.	.	.	-	-
davon mit Fachrichtung Diplom-Schauspieler	20	32	.	.	.	8	12
Diplom-Regisseur	-	1	.	.	.	-	1
Diplom-Theaterpädagoge	-	2	.	.	.	-	-
Studienabgänger ³⁾ insgesamt	-	-	.
davon mit Erfolg	-	-	.
ohne Erfolg	-	-	.
Studienabbrüche ⁴⁾	3	2	.
Lehrkräfte insgesamt ⁵⁾	18	21	.	.	.	11	12

¹⁾ Kumpfmühler Str. 14; Unterrichtsbeginn Studienjahr 2010/11

²⁾ Stand jeweils Oktober

³⁾ Studierende, die den Bildungsgang vollständig durchlaufen und die Einrichtung im jeweiligen Studienjahr verlassen haben

⁴⁾ Studierende, die den Bildungsgang nicht vollständig durchlaufen und die Einrichtung im jeweiligen Studienjahr verlassen haben

⁵⁾ voll-, teilzeit- und nebenberuflich beschäftigt

Quelle: Fachakademie für Darstellende Kunst

11.27 Verwaltungs- und Wirtschaftsakademie Ostbayern

	Wintersemester				
	07/08	08/09	09/10	10/11	11/12
Lehrgangsteilnehmer	961	703	664	480	502
nach Fachbereich					
Verwaltungswissenschaft	-	-	-	-	-
Wirtschaftswissenschaft	961	703	664	480	502
nach sektoraler Herkunft					
Öffentlicher Dienst	85	79	81	65	51
davon Beschäftigte des/der					
Bundes	11	6	5	9	9
Freistaates Bayern	18	12	11	11	11
Gemeinden	40	23	27	19	20
sonst. Körperschaften	16	38	38	26	11
Privatwirtschaft	876	624	583	415	451
davon Beschäftigte des/der					
Industrie	370	272	245	162	180
Handels	150	108	96	67	75
Banken u. Versicherungen	107	73	66	49	52
sonst. Berufszweige	249	171	176	137	144

Quelle: Verwaltungs- und Wirtschaftsakademie Ostbayern e.V.

11.28 Hochschule für Katholische Kirchenmusik und Musikpädagogik ¹⁾

	insgesamt ²⁾ (im Wintersemester)					darunter weiblich ²⁾ (im Wintersemester)				
	07/08	08/09	09/10	10/11	11/12	07/08	08/09	09/10	10/11	11/12
Klassen	6	6	6	6	6
Studierende insgesamt	57	60	65	73	87	28	29	35	34	45
davon Deutsche	47	50	53	60	67	23	22	29	30	35
Ausländer, Staatenlose	10	10	12	13	20	5	7	6	4	10
davon im 1. Studienjahr	13	16	24	29	33	6	6	13	10	21
2. Studienjahr	4	7	9	17	26	1	5	6	8	6
3. Studienjahr	7	4	9	9	20	4	1	6	6	12
4. Studienjahr	11	7	4	5	6	5	4	1	4	4
5. Studienjahr	22	26	19	13	2	12	13	9	6	2
davon Fachrichtung Musiklehrer	16	18	13	32	50	8	9	6	19	36
Berufsmusiker	41	42	52	41	37	20	20	29	15	9
Studienabgänger ³⁾ insgesamt	8	13	12	3	.	4	5	7	2	.
davon mit Erfolg	8	13	12	2	.	4	5	7	2	.
ohne Erfolg	-	-	-	1	.	-	-	-	-	.
Lehrkräfte insgesamt ⁴⁾	47	49	61	57	63	12	12	15	18	21

¹⁾ Andreasstr. 9

²⁾ Stand jeweils Beginn Wintersemester

³⁾ Studierende, die den Bildungsgang vollständig durchlaufen und die Einrichtung im jeweiligen Studienjahr verlassen haben

⁴⁾ voll- und teilzeitbeschäftigt

Quelle: Hochschule für Katholische Kirchenmusik und Musikpädagogik Regensburg

11.29 Hochschule für angewandte Wissenschaften - HSR ¹⁾

	insgesamt (im Wintersemester)					darunter weiblich (im Wintersemester)				
	07/08	08/09	09/10	10/11	11/12	07/08	08/09	09/10	10/11	11/12
Studierende insgesamt	5 680	5 864	6 458	6 970	7 892	1 676	1 755	1 994	2 198	2 562
davon Deutsche	5 369	5 514	6 080	6 563	7 421	1 543	1 615	1 829	2 029	2 359
Ausländer, Staatenlose	311	350	378	407	471	133	140	165	169	203
darunter Studienanfänger (1. Semester)	1 386	1 417	1 843	1 949	2 161	381	422	530	585	706
Bereich Technik insgesamt	3 949	4 036	4 438	4 833	5 557	559	604	708	777	983
nach Fakultäten										
davon Architektur	309	295	287	293	467	134	137	152	143	231
Bauingenieurwesen	265	320	414	568	726	50	74	100	140	168
Elektro- u. Informationstechnik	902	863	1 169	1 269	1 399	47	55	93	106	136
Maschinenbau	1 227	1 268	1 291	1 294	1 408	95	89	99	96	128
Informatik und Mathematik	985	1 018	1 004	1 115	1 264	197	208	212	240	269
Allgemeinwissenschaften und Mikrosystemtechnik	261	272	273	294	293	36	41	52	52	51
darunter Ausländer, Staatenlose	188	205	240	269	311	79	51	70	66	86
1. Semester	1 040	1 048	1 372	1 518	1 620	165	187	236	319	381
Bereich Wirtschaft ²⁾ insgesamt	1 201	1 236	1 372	1 457	1 531	681	665	745	853	914
darunter Ausländer, Staatenlose	110	129	121	113	132	47	75	79	81	91
1. Semester	255	250	343	309	364	151	134	187	162	183
Bereich Sozialwesen ³⁾ insgesamt	530	592	648	680	804	436	486	541	568	665
darunter Ausländer, Staatenlose	13	16	17	25	28	7	14	16	22	26
1. Semester	91	119	128	122	177	65	101	107	104	142

¹⁾ HSR - Hochschule Regensburg; vormals Fachhochschule Regensburg

²⁾ einzige Fakultät: Betriebswirtschaft

³⁾ einzige Fakultät: Sozialwissenschaften

Quelle: Hochschule für angewandte Wissenschaften - Fachhochschule Regensburg

11.30 Universität

	Wintersemester				
	07/08	08/09	09/10	10/11	11/12
Studierende ¹⁾ insgesamt	17 277	17 320	17 672	18 561	20 273
davon männlich	7 051	7 067	7 118	7 358	8 232
weiblich	10 226	10 253	10 554	11 203	12 041
davon Deutsche	15 914	16 036	16 346	17 189	18 934
Ausländer, Staatenlose	1 363	1 284	1 326	1 372	1 339
Studienfälle insgesamt	26 156	25 710	25 748	26 663	28 940
davon in den Fachbereichen					
Katholische Theologie	922	960	947	930	915
Rechtswissenschaft	1 803	1 761	1 736	1 905	2 208
Wirtschaftswissenschaft	2 188	2 372	2 609	2 806	2 982
Philosophie und Kunstwissenschaft	1 297	1 241	1 254	1 270	1 480
Psychologie, Pädagogik, Sportwissenschaft	1 896	1 913	1 893	1 981	1 983
Geschichte, Gesellschaft, Geographie	3 554	3 037	2 734	2 536	2 723
Sprach- und Literaturwissenschaft	8 265	7 906	7 804	8 127	8 834
Mathematik	1 271	1 491	1 575	1 644	1 807
Physik	940	962	992	1 029	1 168
Biologie und Vorklinische Medizin	1 417	1 417	1 493	1 586	1 726
Chemie und Pharmazie	1 355	1 362	1 409	1 515	1 725
Medizin	1 248	1 288	1 302	1 334	1 389

¹⁾ einschließlich Beurlaubte

Quelle: Universität Regensburg

11.31 Deutsche Studierende an der Universität nach dem Erwerbort der Hochschulzugangsberechtigung

	Anzahl insgesamt (im Wintersemester)					Prozent				
	06/07	07/08	08/09	09/10	10/11	06/07	07/08	08/09	09/10	10/11
deutsche Studierende insgesamt	15 989	15 398	15 424	15 727	16 542	100,0	100,0	100,0	100,0	100,0
davon Bayern	14 263	13 633	13 590	13 836	14 559	89,2	88,5	88,1	88,0	88,0
davon Oberbayern	2 390	2 353	2 465	2 592	2 958	14,9	15,3	16,0	16,5	17,9
Niederbayern	4 013	3 784	3 639	3 622	3 701	25,1	24,6	23,6	23,0	22,4
Oberpfalz	6 323	5 914	5 807	5 929	6 087	39,5	38,4	37,6	37,7	36,8
Oberfranken	488	490	533	516	524	3,1	3,2	3,5	3,3	3,2
Mittelfranken	380	402	434	453	521	2,4	2,6	2,8	2,9	3,1
Unterfranken	154	164	199	189	213	1,0	1,1	1,3	1,2	1,3
Schwaben	515	526	513	535	555	3,2	3,4	3,3	3,4	3,4
Baden-Württemberg	468	512	551	582	623	2,9	3,3	3,6	3,7	3,8
Berlin	64	70	72	78	72	0,4	0,5	0,5	0,5	0,4
Brandenburg	56	53	61	62	56	0,4	0,3	0,4	0,4	0,3
Bremen	10	8	13	12	13	0,1	0,1	0,1	0,1	0,1
Hamburg	25	20	22	28	28	0,2	0,1	0,1	0,2	0,2
Hessen	131	140	135	153	179	0,8	0,9	0,9	1,0	1,1
Mecklenburg-Vorpommern	28	24	29	22	18	0,2	0,2	0,2	0,1	0,1
Niedersachsen	124	122	134	133	153	0,8	0,8	0,9	0,8	0,9
Nordrhein-Westfalen	242	258	242	279	303	1,5	1,7	1,6	1,8	1,8
Rheinland-Pfalz	89	102	102	98	96	0,6	0,7	0,7	0,6	0,6
Saarland	7	9	18	18	16	0,0	0,1	0,1	0,1	0,1
Sachsen	169	141	141	138	129	1,1	0,9	0,9	0,9	0,8
Sachsen-Anhalt	31	39	32	32	30	0,2	0,3	0,2	0,2	0,2
Schleswig-Holstein	59	55	56	53	58	0,4	0,4	0,4	0,3	0,4
Thüringen	90	85	89	78	80	0,6	0,6	0,6	0,5	0,5
dem Ausland	133	127	137	125	129	0,8	0,8	0,9	0,8	0,8
deutsche Studienanfänger insgesamt	2 322	2 558	2 503	2 718	3 261	100,0	100,0	100,0	100,0	100,0
davon Bayern	2 020	2 230	2 201	2 451	2 950	87,0	87,2	87,9	90,2	90,5
Baden-Württemberg	90	123	109	87	106	3,9	4,8	4,4	3,2	3,3
Berlin	12	12	8	10	11	0,5	0,5	0,3	0,4	0,3
Brandenburg	10	7	10	5	3	0,4	0,3	0,4	0,2	0,1
Bremen	1	-	3	1	1	0,0	-	0,1	0,0	0,0
Hamburg	2	4	3	6	5	0,1	0,2	0,1	0,2	0,2
Hessen	20	23	18	32	29	0,9	0,9	0,7	1,2	0,9
Mecklenburg-Vorpommern	4	3	6	1	2	0,2	0,1	0,2	0,0	0,1
Niedersachsen	18	21	19	18	28	0,8	0,8	0,8	0,7	0,9
Nordrhein-Westfalen	46	55	35	43	55	2,0	2,2	1,4	1,6	1,7
Rheinland-Pfalz	11	13	17	9	15	0,5	0,5	0,7	0,3	0,5
Saarland	1	2	5	2	2	0,0	0,1	0,2	0,1	0,1
Sachsen	27	16	19	18	14	1,2	0,6	0,8	0,7	0,4
Sachsen-Anhalt	6	11	4	-	4	0,3	0,4	0,2	-	0,1
Schleswig-Holstein	10	7	6	9	5	0,4	0,3	0,2	0,3	0,2
Thüringen	20	14	11	4	13	0,9	0,5	0,4	0,1	0,4
dem Ausland	24	17	29	22	18	1,0	0,7	1,2	0,8	0,6

Quelle: Bayerisches Landesamt für Statistik und Datenverarbeitung - eigene Berechnungen

11.32 Außerschulische Bildungseinrichtungen

Bildungseinrichtung	Kurse und Veranstaltungen				
	2007	2008	2009	2010	2011
Akademie für Erwachsenenbildung	285	285	271	273	253
mit ... Doppelstunden	3 209	3 270	2 830	3 056	2 020
Teilnehmer	5 961	6 159	5 794	5 678	3 955
Akademie Handel	8	9	8	8	10
mit ... Doppelstunden	4 440	4 700	3 960	3 960	4 920
Teilnehmer	134	150	122	132	204
Bayerisches Rotes Kreuz	335	447	404	395	414
Teilnehmer	6 855	6 319	6 404	6 544	6 542
bfz der Bayerischen Wirtschaft	174	157	162	251	313
Teilnehmer	3 293	4 752	5 124	5 159	4 251
BZ der Industrie- und Handelskammer	308	268	275	307	309
mit ... Doppelstunden	8 376	9 650	9 848	8 890	12 798
Teilnehmer	3 704	4 683	4 662	4 577	4 524
DGB-Bildungswerk	132	134	129	39	55
mit ... Doppelstunden	589	684	589	123	210
Teilnehmer	4 359	4 061	3 197	615	1 228
Evangelisches Bildungswerk	981	1 058	943	934	816
mit ... Doppelstunden	6 855	7 328	6 711	6 023	6 045
Teilnehmer	18 111	20 426	18 156	18 161	15 104
Frauengesundheitszentrum	75	113	127	121	121
Teilnehmerinnen	2 015	1 215	1 256	879	879
Friedrich-Ebert-Stiftung ¹⁾	120	95	115	166	185
Teilnehmer ¹⁾	4 764	4 763	7 109	6 799	8 633
Katholische Erwachsenenbildung	1 180	1 060	1 098	1 192	1 553
mit ... Doppelstunden	5 275	5 063	5 186	5 047	5 316
Teilnehmer	24 366	21 452	23 175	24 762	28 575
Kolping-Bildungswerk	47	46	33	24	9
mit ... Doppelstunden	28 494	36 948	26 469	30 935	14 990
Teilnehmer	465	525	398	257	89
Malteser-Hilfsdienst e. V.	116	153	175	173	.
Teilnehmer	1 473	1 986	2 187	2 235	.
Musische Früherziehung	22	22	22	22	22
Teilnehmer	250	246	224	246	236
PARA-Sol (Verein für angewandte Kultur e. V.) ²⁾ ...	8	7	4	1	.
mit ... Doppelstunden	3 276	3 105	2 008	551	.
Teilnehmer	88	85	47	7	.
Volkshochschule	2 031	1 692	1 735	1 943	2 037
mit ... Doppelstunden	17 553	16 924	16 860	19 249	18 503
Teilnehmer	40 556	32 335	29 899	33 989	37 964

¹⁾ einschließlich "KommunalAkademie Bayern"

²⁾ die Bildungseinrichtung hat die Arbeiten im Mai 2010 eingestellt

Quelle: Angaben der jeweiligen Einrichtung

11.33 Außerschulische Bildungseinrichtungen ¹⁾ Themenbereiche, Kurse und Teilnehmer

	Zahl				
	2007	2008	2009	2010	2011
Veranstaltungen insgesamt	3 791	3 854	3 766	3 906	4 233
davon Gesellschaft, Politik, Wirtschaft	306	246	331	310	333
Psychologie, Pädagogik	62	92	89	113	84
Philosophie, Religion, Theologie	278	386	398	541	840
Lebens- und Erziehungsfragen	521	502	473	518	445
Kultur, Kunst, musische Betätigung	682	571	501	432	467
Massenmedien, Film, Funk, Fernseh	1	-	5	2	6
Technik, Naturwissenschaften	71	78	75	60	72
Sprachen, Fremdsprachen	206	203	196	191	174
Länder-, Völkerkunde, Begegnungen	114	138	77	105	66
Gesundheitsbildung, Hauswirtschaft	914	1 060	1 047	1 009	1 064
Verwaltung und Betriebspraxis	1	2	1	1	-
Berufsbezogene Fragen, Arbeitswelt	304	282	268	291	347
Vorbereitung auf Schulabschlüsse	4	4	3	4	4
Mitarbeiterfortbildung	320	285	295	325	325
Sonstige	7	5	7	4	6
Teilnehmer insgesamt	75 838	76 822	77 855	76 051	76 455
davon Gesellschaft, Politik, Wirtschaft	9 803	9 515	12 602	10 128	12 791
Psychologie, Pädagogik	1 096	1 958	1 654	2 463	1 906
Philosophie, Religion, Theologie	5 938	8 536	9 590	12 540	14 440
Lebens- und Erziehungsfragen	10 147	8 673	8 658	9 304	8 094
Kultur, Kunst, musische Betätigung	13 834	10 539	10 090	8 524	8 811
Massenmedien, Film, Funk, Fernseh	100	-	79	29	133
Technik, Naturwissenschaften	1 154	1 884	1 554	1 356	1 701
Sprachen, Fremdsprachen	3 247	3 138	3 094	2 988	1 778
Länder-, Völkerkunde, Begegnungen	2 889	3 376	2 002	3 150	1 745
Gesundheitsbildung, Hauswirtschaft	16 848	16 039	15 966	14 966	15 352
Verwaltung und Betriebspraxis	43	33	35	9	-
Berufsbezogene Fragen, Arbeitswelt	6 661	8 048	7 463	5 641	4 731
Vorbereitung auf Schulabschlüsse	116	102	78	115	115
Mitarbeiterfortbildung	3 879	4 928	4 934	4 809	4 811
Sonstige	83	53	56	29	47

¹⁾ ohne VHS - Volkshochschule; bei den Zahlen für das Jahr 2011 handelt es sich um vorläufige Zahlen

Quelle: Außerschulische Bildungseinrichtungen

11.34 VHS - Volkshochschule Themenbereiche, Kurse und Teilnehmer

	Zahl				
	2007	2008	2009	2010	2011
geplante Veranstaltungen	2 449	2 099	2 199	2 345	2 403
durchgeführte Veranstaltungen insgesamt	2 031	1 692	1 735	1 943	2 037
davon Gesellschaft, Politik, Wirtschaft	433	133	141	141	136
Beruf, Vorbereitung auf Schulabschlüsse	180	199	212	229	316
Sprachen	588	592	608	643	628
Gesundheit	343	360	373	428	461
Kultur, Kunst, Hauswirtschaft, Hobby	459	388	385	475	474
Spezial	28	20	16	27	22
Doppelstunden insgesamt	17 553	16 924	16 860	19 249	18 503
davon Gesellschaft, Politik, Wirtschaft	1 017	284	224	293	213
Beruf, Vorbereitung auf Schulabschlüsse	1 546	1 495	1 322	1 424	1 720
Sprachen	9 142	9 104	8 917	9 265	8 839
Gesundheit	2 735	2 794	3 052	3 181	3 350
Kultur, Kunst, Hauswirtschaft, Hobby	2 725	2 449	2 567	4 025	3 573
Spezial	388	798	778	1 061	808
Teilnehmer insgesamt	40 556	32 335	29 899	33 989	37 964
davon Gesellschaft, Politik, Wirtschaft	12 292	6 872	2 995	3 359	2 832
Beruf, Vorbereitung auf Schulabschlüsse	2 014	2 131	2 134	2 409	2 859
Sprachen	7 220	7 272	7 105	7 204	7 593
Gesundheit	4 593	4 841	4 931	5 919	6 407
Kultur, Kunst, Hauswirtschaft, Hobby	14 137	10 960	12 503	14 744	17 954
Spezial	300	259	231	354	319

Quelle: Volkshochschule der Stadt Regensburg

11.35 Sing- und Musikschule der Stadt Regensburg ¹⁾

	Zahl				
	2007	2008	2009	2010	2011
Schüler insgesamt	1 905	1 822	1 879	1 713	1 771
davon männlich	728	669	679	612	634
weiblich	1 177	1 153	1 200	1 101	1 137
davon im Alter von					
unter 6 Jahren	84	84	81	79	75
6 bis unter 10 Jahren	1 078	991	981	889	968
10 bis unter 15 Jahren	410	447	510	481	469
15 bis unter 19 Jahren	181	170	186	155	159
19 bis unter 26 Jahren	52	59	53	59	45
26 bis unter 60 Jahren	90	63	60	46	49
60 und mehr Jahren	10	8	8	4	6
Fächerbelegungen ²⁾ insgesamt	2 439	2 296	2 574	2 396	2 675
dav. Grundfächer insgesamt	1 001	870	873	854	889
dav. Musikalische Früherziehung	84	73	70	75	65
Musikalische Grundausbildung	380	347	352	343	342
Singklassen	537	450	451	436	482
Instrumental und Vokalfächer insgesamt	669	677	726	661	635
dav. Streichinstrumente	101	108	108	95	105
Zupfinstrumente	118	122	123	111	105
Blechblasinstrumente	45	44	44	48	50
Holzblasinstrumente	125	124	127	117	123
Tastensinstrumente	195	199	212	205	186
Instrumentenkarussell	50	48	48	36	33
Schlagzeug	30	30	30	32	31
Klassenmusizieren	31	15	-
Vokalfächer	5	2	3	2	2
Ensemblefächer insgesamt	743	748	822	727	715
dav. Chöre	509	537	554	462	466
Instrumentalgruppen	32	33	48	38	46
Streichorchester/Kammerorchester	44	47	49	60	53
Blasorchester	67	59	57	59	52
Zupforchester	16	14	-	-	-
Akkordeonorchester	4	5	-	-	-
Kammermusik	7	6	4	12	10
Jazz	32	4	7	9	7
BigBand	19	21	23	23	19
Salonorchester	-	-	-	-	-
Volksmusik	4	13	12	5	-
Korrepitition	45	46	49
Andere Ensemblefächer	9	9	23	13	13
Ergänzungsfächer	26	1	153	154	436
Veranstaltungen insgesamt	112	116	127	131	126
dav. Schülervorspiele	44	39	40	49	23
Orchesterkonzerte	13	7	6	4	3
Spielkreise und Instrumentalgruppen	-	-	-	-	-
Kammermusik- und Lehrerkonzerte	-	-	-	2	-
Chorkonzerte und Singveranstaltungen	-	-	-	3	-
Jazz und Folklore	3	2	1	4	1
Tanz- und Musiktheater	7	6	12	9	9
Mitwirkung bei Veranstaltungen Allg. Schulen	6	10	5	11	7
Mitwirkung bei sonstigen Veranstaltungen	19	23	44	15	63
Weitere Veranstaltungen	20	29	19	34	20

¹⁾ Kreuzgasse 5

²⁾ einschließlich Doppelbelegungen

Quelle: Sing- und Musikschule der Stadt Regensburg

12

Kultur und Freizeit



Westbad

Das 1972 eröffnete und 1987 sanierte Westbad an der Messerschmittstraße, für dessen Betrieb die Regensburger Badebetriebe GmbH (RBB) zuständig ist, verfügt über einen Hallenbad- und einen Freibadbereich mit einer Wasserfläche von insgesamt rund 3.500 m². Im Hallenbadbereich befinden sich 50-Meter-Schwimmerbecken, Wellenbecken, Thermal- und Mineralwasserbecken, Planschbecken, 103-Meter-Riesenrutsche, im Freibadbereich Springerbecken, Spaßbecken, Thermal- u. Mineralwasserbecken, Planschbecken. Mit rund 600.000 Badegästen jährlich zählt das Westbad zu den "Spitzenreitern" im Bundesgebiet.

Hallenbad

Das Hallenbad wurde in den 1950er Jahren errichtet und in den Jahren 1990/1991 saniert und modernisiert. Es verfügt über ein 25-Meter-Variobecken und über ein Lehrschwimmbecken. In der Haupthalle gibt es ein Dampfbad und im 1. Obergeschoss sind zwei Solarien eingerichtet.

Das Bad wird vorrangig von Schulen und Vereinen genutzt und steht der Öffentlichkeit von 11:00 Uhr – 20:00 Uhr und an den Wochenenden von 9:00 Uhr – 16:00 Uhr zur Verfügung.

Wöhrdbad

Das Wöhrdbad an der Lieblstraße am Oberen Wöhrd ist ein Freibad und wurde 1987 von den Regensburger Badebetrieben GmbH (RBB) übernommen. Es verfügt über ein Freibadgelände von ca. 14.000 m² und ist von idyllischen Baumbeständen umgeben.

Regensburger Badebetriebe GmbH (RBB)

Die Regensburger Badebetriebe GmbH, eine Tochtergesellschaft der Stadtwerke Regensburg GmbH (SWR), entstand 1976 aus dem Betriebszweig "Badebetriebe" der Stadtwerke Regensburg. Sie ist zuständig für den Betrieb von drei Regensburger Bädern (Westbad, Hallenbad, Wöhrdbad) und der Donau-Arena, einer Eishalle mit multifunktionaler Nutzung.

Stadtbücherei

Die Stadtbücherei besteht aus einer Zentralbibliothek am Haidplatz, der eine Kinder- und eine Musikbücherei angeschlossen sind, und vier Stadtteilbüchereien (Burgweinting, Regensburg-Nord, Regensburg-Ost und Regensburg-Süd). Sie ist eine öffentliche Einrichtung, deren Benutzung jedermann zusteht und die der allgemeinen Bildung und Information, der Aus-, Weiter- und Fortbildung sowie der Freizeitgestaltung dient. Ziel ist es, den Bürgern ungehinderte Information aus allgemein zugänglichen Quellen zu ermöglichen und die Freizeitgestaltung zu erleichtern.

Theater Regensburg

Das Theater Regensburg ist eine 1999 gegründete Anstalt des öffentlichen Rechts und ging aus den "Städtischen Bühnen" hervor. Das selbständige Kommunalunternehmen verfügt derzeit über 5 feste Veranstaltungsorte (Theater am Bismarckplatz, Velodrom, Theater am Haidplatz, Neuhausaal und Turmtheater).

12.1 Besucher nach Art der Aufführung im Theater Regensburg in der Spielzeit 2011/2012

Besucher insgesamt: 184 609

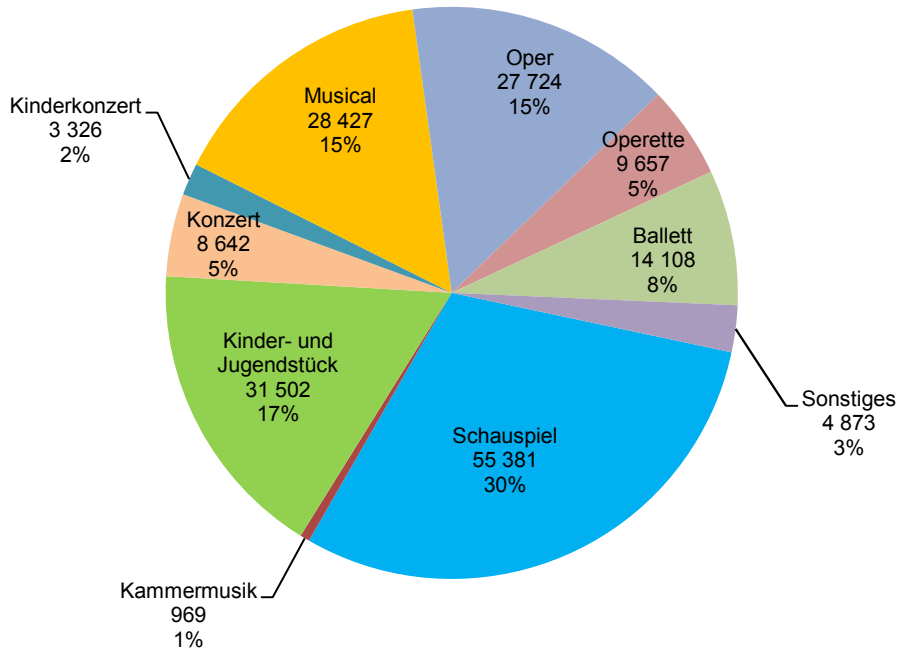

12.2 Badegäste in den Bädern im Jahresverlauf in den Jahren 2007 bis 2011

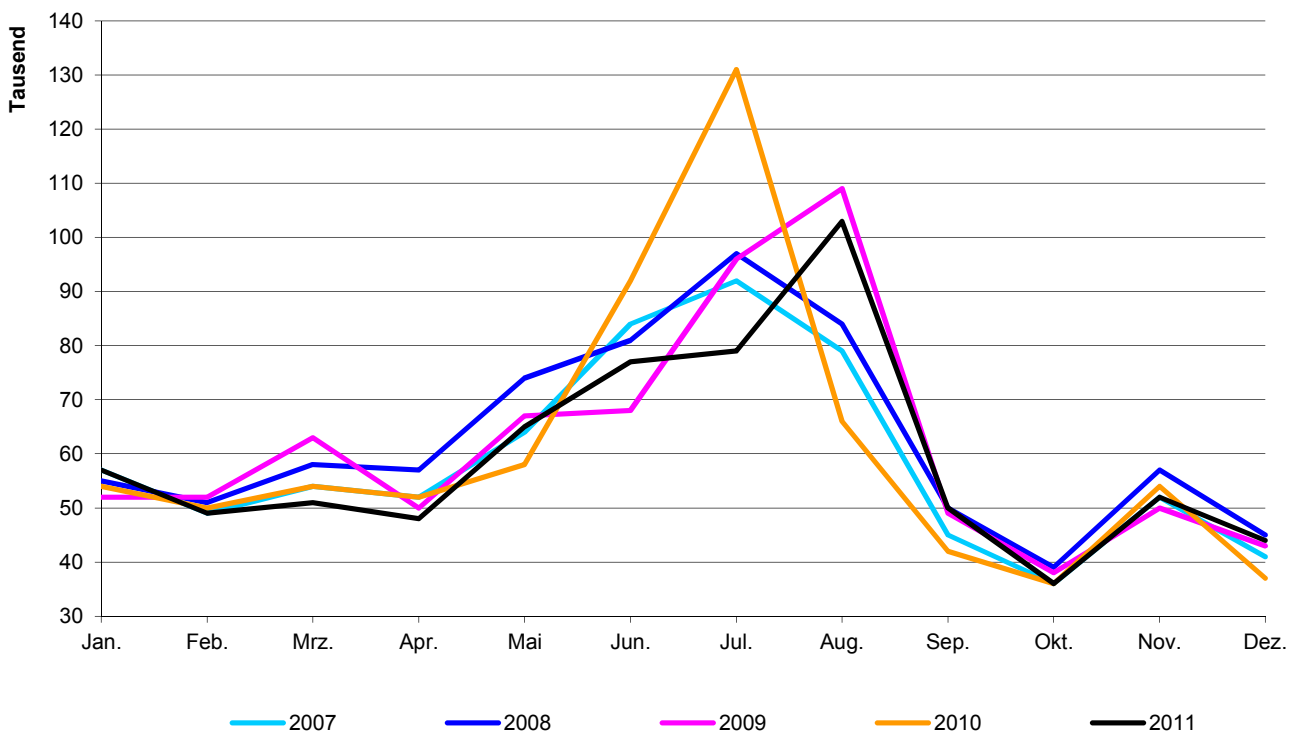

12.3 Theater Regensburg ¹⁾

	Veranstaltungen			Besucher			Auslastung in %		
	Spielzeit			Spielzeit			Spielzeit		
	09/10	10/11	11/12	09/10	10/11	11/12	09/10	10/11	11/12
insgesamt	666	613	648	166 921	171 265	184 609	80,80	84,47	87,07
davon Ballett	36	36	34	14 788	14 127	14 108	86,09	84,11	86,17
Kammermusik	10	10	10	1 179	1 172	969	79,99	77,51	72,58
Kinder- und Jugendstück	179	173	165	27 955	31 140	31 502	81,54	83,21	87,16
Konzert	20	20	20	7 590	9 394	8 642	79,57	90,33	88,18
Lesung	-	-	-	-	-	-	-	-	-
Liederabend	-	-	2	-	-	439	-	-	84,91
Musical	57	46	54	23 483	23 949	28 427	91,74	97,77	97,95
Oper	68	70	76	22 835	26 489	27 724	75,27	92,15	87,72
Operette	22	27	25	9 471	11 526	9 657	95,98	94,62	86,15
Schauspiel	238	206	240	51 801	46 213	55 381	74,77	74,63	81,99
Kinderkonzert	10	15	12	2 692	4 657	3 326	83,60	75,91	111,69
Sonstiges	26	10	10	5 127	2 598	4 434	93,34	83,03	80,81
davon Theater am Bismarckplatz	170	167	171	66 204	70 677	69 744	87,54	92,00	88,99
Velodrom	120	127	140	52 437	58 983	70 364	73,89	78,92	85,96
Theater am Haidplatz	95	96	96	10 734	10 603	11 643	81,80	80,80	88,01
Neuhaussaal	22	20	26	6 587	6 178	7 901	83,18	83,04	93,86
Turmtheater	36	41	53	2 110	3 245	4 017	72,36	97,71	93,57
sonstige Spielstätten	223	162	162	28 849	21 579	20 940	80,08	79,05	81,01
davon nach Monaten									
September	11	11	13	2 388	2 633	3 741	60,95	57,61	66,60
Oktober	70	76	71	14 047	16 090	16 646	80,59	79,01	87,57
November	58	65	67	15 155	14 166	16 804	85,57	84,67	91,36
Dezember	98	82	94	30 738	30 218	35 363	89,11	85,38	92,79
Januar	55	53	52	16 240	17 324	17 618	83,81	91,92	94,85
Februar	73	63	45	13 285	20 275	14 393	68,24	91,51	87,97
März	67	63	81	14 719	14 134	19 023	80,74	80,60	78,74
April	63	46	67	13 616	13 788	15 832	80,56	75,43	80,04
Mai	56	44	50	14 922	12 721	13 555	73,04	85,41	86,17
Juni	72	48	53	18 124	14 832	13 907	76,91	85,91	80,26
Juli	43	62	55	13 687	15 084	17 727	90,96	90,26	93,51
August	-	-	-	-	-	-	-	-	-

¹⁾ Anstalt des öffentlichen Rechts; bis zum 31.08.1999 "Städtische Bühnen"

Quelle: Theater Regensburg

12.4 Kartenverkauf, Personal und Finanzen (Theater Regensburg)

	Haushaltsjahr				
	2006/07	2007/08	2008/09	2009/10	2010/11
Kartenverkauf in 1 000 €	2 250	2 164	2 362	2 415	2 676
davon Tageskarten einschl. Besucherorganisationen	1 453	1 361	1 513	1 561	1 751
Platzmieten	771	776	821	827	897
Sonstige	26	27	28	27	28
Personal insgesamt	284	284	296	304	305
darunter künstlerisches Personal	148	146	153	159	158
Betriebseinnahmen in 1 000 €	2 875	2 932	3 141	3 207	3 449
Betriebsausgaben in 1 000 €	15 659	16 071	17 697	17 390	17 948
davon für					
Personalausgaben (ohne Versorgungsbezüge)	11 915	12 374	12 912	13 367	13 800
Sachausgaben	3 744	3 697	4 785	4 023	4 148
Betriebszuschuss insgesamt in 1 000 €	13 298	13 862	14 373	14 953	14 933
Betriebszuschuss je Besucher in €	81	89	85	89	87
Einspielergebnis in %	18,4	18,2	17,7	18,4	19,2
Zuweisungen insgesamt in 1 000 €	13 298	13 862	14 373	14 953	14 933
davon Stadt Regensburg	9 538	9 915	10 226	10 428	10 713
Land Bayern	3 760	3 947	4 147	4 525	4 220
Sonstige	-	-	-	-	-
Zuweisungen der Stadt Regensburg je Einwohner ¹⁾ in €	66	67	69	70	70

¹⁾ Gesamtbevölkerung (siehe Seite 54)

Quelle: Theater Regensburg - eigene Berechnungen

12.5 Besucher in den Museen

M u s e u m	Besucher				
	2007	2008	2009	2010	2011
Museen der Stadt Regensburg					
Historisches Museum	36 877	28 545	44 446	43 897	50 939
Reichstagsmuseum	30 527	27 515	30 548	26 974	26 992
Kepler-Gedächtnishaus	3 647	3 458	3 963	3 728	3 217
Städtische Galerie "Leerer Beutel"	8 652	5 192	8 150	17 461	15 190
document Neupfarrplatz	5 977	5 562	6 047	5 261	4 985
document Schnupftabakfabrik ¹⁾	6 621	4 152	3 337	2 701
Bistumsmuseen					
Domschatzmuseum	24 444	19 972	9 008	19 546	21 069
Museum Obermünster/Sonderausstellungen	6 100	2 300	2 137	500	5 600
Museum St. Ulrich	12 831	9 633	6 675	6 308	5 904
Schlossmuseen					
Fürstliches Schloss Thurn und Taxis	68 991	69 400	69 255	70 782	61 276
Fürstliches Marstallmuseum ²⁾	9 470	6 660	10 635	9 708	11 216
Fürstliche Schatzkammer ³⁾	7 792	7 754	8 656	8 173	8 170
Sonstige Museen					
Kunstforum Ostdeutsche Galerie	29 699	39 339	49 583	36 293	45 665
Naturkundemuseum ⁴⁾	14 313	30 293	10 586	13 262	11 985
Donau-Schiffahrts-Museum ⁵⁾	7 800	7 857	7 323	7 052	6 561
Brückturmmuseum ⁶⁾	11 471	9 497	12 499	8 824	4 451
Museum der Dreieinigkeitskirche ⁷⁾	16 000	18 000	15 000	14 500	14 000
Museen des Bezirksklinikums	1 661	2 015	2 433	1 768	1 723
Uhrenmuseum ⁸⁾	950	800	.	.	.
Postmuseum ⁹⁾	410	332	289	267	312

¹⁾ Eröffnung im Februar 2008

²⁾ 2007 geöffnet von April bis Anfang November; 2008 offen von Mitte März bis Mitte Oktober

³⁾ ehemals "Thurn und Taxis-Museum"; Zweigmuseum des Bayerischen Nationalmuseums

⁴⁾ im Jahr 2008 starker Besucheranstieg wegen zahlreicher Sonderausstellungen; im Jahr 2009 starker Besucherrückgang wegen eingeschränkter Öffnungszeiten im 3. Quartal auf Grund von Baumaßnahmen

⁵⁾ im Jahr 2009 verkürzte Saison wegen Werftaufenthalt des Museumsschiffs

⁶⁾ im April und Mai 2011 wegen Bauarbeiten nur am Wochenende geöffnet

⁷⁾ geschätzte Zahlen; in den Jahren 2009 mit 2011 nur eingeschränkter Zugang wegen Innenrenovierung der Dreieinigkeitskirche

⁸⁾ geschätzte Zahlen; im Jahr 2009 Schließung des Uhrenmuseums

⁹⁾ geschätzte Zahlen

Quelle: Angaben der jeweiligen Einrichtung

12.6 Archive

Archiv	Zahl				
	2007	2008	2009	2010	2011
Bischöfliches Zentralarchiv					
Pergamenturkunden ¹⁾	20 000	20 000	20 000	20 000	20 000
Bücher und Bände (lfd. Meter) ¹⁾	4 404	4 424	4 444	4 523	4 523
Benützer	770	838	779	655	679
benutzte Archivalien	4 493	4 466	5 163	4 591	4 578
Fürst Thurn und Taxis Zentralarchiv					
Archivalienbestand (lfd. Meter) ¹⁾	5 440	5 440	5 590	6 040	6 330
Benützer ²⁾	601	768	801	1 235	1 576
benutzte Archivalien	826	1 420	1 534	1 667	2 569
Stadtarchiv - Bibliothek					
Archivalienbestand (lfd. Meter) ¹⁾	4 410	4 450	4 470	4 490	4 520
Bibliotheksbestand ¹⁾	28 100	28 400	28 500	28 505	29 000
Benützer	1 200	1 150	900	.	.
benutzte Archivalien	3 262	3 100	2 400	.	.

¹⁾ geschätzte Zahlen

²⁾ einschließlich Benützer der Bibliothek

Quelle: Angaben der jeweiligen Einrichtung

12.7 Bibliotheken und Büchereien

Bibliothek	Zahl				
	2007	2008	2009	2010	2011
Bibliothek der Museen der Stadt Regensburg					
Buchbestand ¹⁾	23 200	23 350	23 500	23 650	23 900
Bibliothek des Historischen Vereins					
Buchbestand	44 653	44 901	45 154	45 531	45 630
neue Bücher	248	253	243	99
Benützer	177	309	86	86	73
ausgeliehene Bände	116	277	202	98	59
Bischöfliche Zentralbibliothek					
Buchbestand ¹⁾	297 000	300 779	304 353	309 578	314 217
Benützer	1 526	1 613	1 434	1 363	1 172
ausgeliehene Bände	3 981	4 389	3 176	3 019	3 590
Fürst Thurn und Taxis Hofbibliothek					
Buchbestand ¹⁾	217 917	218 571	219 125	219 620	220 070
neue Bücher	1 217	654	554	495	450
Benützer ²⁾	601	768	1 154	1 589	1 768
benützter Buchbestand ³⁾	880	604	703	1 105	1 478
Hochschulbibliothek/Fachhochschulbibliothek					
Buchbestand	147 204	151 752	162 775	166 022	167 988
neue Bücher	6 917	5 691	6 778	5 141	8 397
Bucherwerbs-Etat in €	390 725	381 644	491 275	441 472	722 908
Benützer ⁴⁾	5 701	6 140	6 797	7 582	15 985
ausgeliehene Bände	213 471	237 233	256 768	250 924	252 531
Staatliche Bibliothek					
Buchbestand	318 816	334 463	340 086	348 916	358 311
neue Bücher	1 557	1 074	3 000	7 017	6 539
Bucherwerbs-Etat in €	123 410	89 357	86 354	112 214	.
Benützer ⁵⁾	26 639	28 273	5 000	6 495	7 381
ausgeliehene Bände	50 419	55 398	58 068	56 261	59 656
Stadtbücherei					
Medienbestand	200 386	216 096	223 444	225 526	231 417
Medienerwerbs-Etat	233 085	271 632	298 200	316 847	303 707
neue Medien	22 353	22 921	21 339	24 574	29 198
Benützer	17 902	17 035	17 271	18 294	18 327
ausgeliehene Medien	1 173 678	1 324 647	1 494 401	1 585 627	1 798 995
Besucher insgesamt	395 211	413 162	424 695	461 103	473 954
davon Zentralbibliothek	260 004	265 865	264 907	270 533	268 455
Stadtteilbibliothek Burgweinting	39 199	40 416	45 587	46 354	46 451
Nord	57 371	65 856	72 388	75 613	73 824
Ost	18 450	18 450	18 778	18 369	18 797
Süd	20 187	22 575	23 035	50 234	66 427
Universitätsbibliothek					
Buchbestand ⁶⁾	3 526 000	3 654 492	3 699 257	3 722 832	3 720 627
Benützer ⁵⁾	28 905	29 320	31 021	34 685	28 000
ausgeliehene Bände ⁷⁾	564 256	725 329	863 397	951 419	896 186

¹⁾ geschätzte Zahlen²⁾ einschließlich Benützer des Archivs³⁾ einschließlich Fernleihe⁴⁾ eingeschriebene aktive Benützer⁵⁾ ab dem Jahr 2009 nur eingeschriebene Benützer⁶⁾ Druckschriften und sonstige Materialien⁷⁾ ohne Fernleihe

Quelle: Angaben der jeweiligen Einrichtung

12.8 Stadtbücherei

	Medienbestand					ausgeliehene Medien				
	2007	2008	2009	2010	2011	2007	2008	2009	2010	2011
Stadtbücherei insgesamt	200 386	216 096	223 444	225 526	231 417	1 173 678	1 324 647	1 494 401	1 585 627	1 798 995
davon Sachliteratur	77 001	81 563	75 120	71 114	70 437	208 075	218 195	196 445	186 739	208 591
Schöne Literatur (Romane)	30 681	32 887	32 425	34 361	36 435	137 418	144 864	152 092	150 665	173 471
Kinderliteratur	36 691	36 550	42 442	44 765	46 857	163 819	169 973	217 748	229 007	265 276
Zeitschriften	6 109	9 715	7 766	6 257	6 824	34 826	59 971	51 456	50 079	63 625
Noten	9 615	8 531	10 969	.	.	26 090	31 681	51 847	.	.
Tonträger (LP, CD, Kassette)	21 258	25 041	26 304	.	.	330 142	374 790	428 215	.	.
Bildträger AV (Video, DVD)	14 786	16 995	17 551	.	.	240 001	296 826	367 794	.	.
CD-ROM	3 602	4 030	3 978	.	.	30 136	25 106	24 115	.	.
Spiele	643	784	889	.	.	3 171	3 241	4 009	.	.
Magazinbestand	6 000	6 000	6 000	.	.	680	.	.
analoge und digitale Medien	52 350	54 130	.	.	.	927 154	1 037 835
andere Non-Book-Medien	10 679	10 734	.	.	.	41 983	50 197
dav. Zentralbibliothek	137 449	140 583	138 615	138 798	821 877	954 980	1 090 303	1 137 277	1 305 750
Stadtteilbibliotheken insgesamt	78 647	82 861	86 911	92 619	351 801	369 667	404 098	448 350	493 245
dav. Stadtteilbücherei Burgweinting	21 724	23 595	24 181	25 429	119 005	121 846	142 186	140 295	141 081
Stadtteilbibliothek Nord	23 750	25 626	27 417	28 961	123 860	140 577	154 770	161 446	160 932
Stadtteilbibliothek Ost	15 301	16 541	16 662	16 755	51 334	47 694	49 870	45 281	43 103
Stadtteilbibliothek Süd	17 872	17 099	18 651	21 474	57 602	59 550	57 272	101 328	148 129

Quelle: Stadtbücherei der Stadt Regensburg

12.9 Turn-, Sport- und Spielanlagen

Sportanlage	insgesamt					darunter kommunal				
	2007	2008	2009	2010	2011	2007	2008	2009	2010	2011
Sporthallen ¹⁾	66	66	66	66	66	43	43	43	43	43
darunter 2-fach Turnhallen	4	4	4	4	4	4	4	4	4	4
3-fach Turnhallen	7	7	7	7	7	5	5	6	6	6
Tennishallen	1	1	1	1	1	-	-	-	-	-
Hallenbäder	6	6	6	6	6	3	3	3	3	3
Freibäder	2	2	2	2	2	2	2	2	2	2
Allgemeine Sportplätze und										
Schulsportplätze	123	123	123	123	123	39	39	39	39	39
darunter Kleinspielfelder 40x60	27	27	27	27	27	19	19	19	19	19
Großspielfelder mit Rundbahn	8	8	8	8	8	3	3	3	3	3
Großspielfelder ohne Rundbahn	52	52	54	54	54	17	17	17	17	17
Kinderspielplätze	112	112	112	112	113	112	112	112	112	113
Bolzplätze	50	50	50	50	50	50	50	50	50	50
Spielwiesen	33	33	33	33	33	33	33	33	33	33
Tennisfelder	57	58	58	58	58	1	1	1	1	1
Rollschuhbahnen	1	1	1	1	1	1	-	-	-	-
Reitanlagen										
im Freien	2	2	2	2	2	-	-	-	-	-
in der Halle	2	2	2	2	2	-	-	-	-	-
Rodelbahnen bzw. -möglichkeiten	16	16	16	16	16	16	16	16	16	16
Kunsteisbahnen	2	2	2	2	2	2	2	2	2	2
Schießanlagen	19	19	19	19	19	1	1	1	1	1
Kegelbahnen	44	44	44	44	44	2	2	2	2	2
Bowlinganlagen	2	2	2	2	2	-	-	-	-	-
Wassersportanlagen										
für Rudern	2	2	2	2	2	-	-	-	-	2
Kajak	4	4	4	4	4	-	-	-	-	4
Segeln	2	2	2	2	2	-	-	-	-	2

¹⁾ Hallen, die Schulen und der Allgemeinheit zur Verfügung stehen

Quelle: Sportamt der Stadt Regensburg; Gartenamt der Stadt Regensburg

12.10 Sportvereine nach Sportarten und Mitgliedern

Sportart	Vereine					Mitglieder				
	2007	2008	2009	2010	2011	2007	2008	2009	2010	2011
Aikido	4	4	6	6	6	80	69	123	118	124
American Football	1	1	1	1	1	75	102	75	79	76
Badminton	8	8	7	7	7	363	362	367	352	321
Baseball	1	1	2	2	2	184	238	340	489	427
Basketball	3	3	3	3	3	230	203	212	207	223
Behindertensport	6	5	5	5	5	373	363	347	365	319
Billard	3	3	3	3	3	229	215	179	172	181
Bob/Rodeln	1	1	1	1	1	2	2	2	2	2
Bowling	1	1	1	1	1	117	117	117	107	107
Boxen	5	5	6	6	6	260	179	281	271	271
Dart	2	2	2	2	2	28	28	28	59	66
Eissport	12	12	8	8	8	1 476	1 294	1 363	1 228	1 145
Fechten	1	1	1	1	1	53	61	66	48	47
Fußball	33	31	29	29	29	6 720	7 257	7 239	7 520	7 527
Gewichtheben	3	3	3	3	3	348	315	303	296	284
Golf	1	1	1	1	1	820	820	820	820	820
Handball	7	7	7	7	7	1 063	956	947	1 089	1 056
Hockey	1	1	2	2	2	70	66	87	96	125
Judo	2	3	4	4	4	218	109	119	151	116
Ju-Jutsu	3	3	5	5	5	277	335	445	492	502
Kanu	5	5	5	5	5	331	334	312	325	343
Karate	7	8	8	8	8	527	516	481	622	641
Kegeln	22	18	21	21	21	1 879	1 813	1 794	1 755	1 657
Leichtathletik	14	14	14	14	14	4 422	3 725	3 690	4 125	4 325
Luftsport	2	2	2	2	2	375	375	378	381	381
Motorsport	1	1	1	1	1	181	181	181	181	105
Radsport	9	9	8	8	8	481	493	516	602	575
Reiten	6	6	7	7	7	457	431	454	602	418
Ringen	2	2	2	2	2	212	210	193	193	189
Rollsport	5	6	7	7	7	282	343	348	350	306
Rudern	3	3	3	3	3	602	641	708	729	713
Schach	7	7	7	7	7	247	255	253	257	263
Schießsport	37	36	36	36	36	2 123	2 217	2 123	2 123	2 123
Schwimmsport	9	8	5	5	5	2 157	1 986	2 003	1 956	1 776
Skisport	19	19	15	15	15	2 570	2 474	2 396	3 467	3 732
Sportklettern	2	2	2	2	2	95	957	963	1 890	2 379
Squash	2	2	2	2	2	35	35	35	36	36
Taekwon-Do	6	6	4	4	4	270	270	263	290	280
Tanzsport	6	7	8	8	8	574	526	584	684	727
Tauchsport	2	2	1	1	1	243	243	251	257	277
Tennis	13	13	12	12	12	1 671	1 597	1 698	1 950	1 956
Tischtennis	11	11	11	11	11	544	554	525	565	533
Triathlon	2	3	3	3	3	98	117	116	182	196
Turnen u. Gymnastik	19	19	17	17	17	4 022	4 066	3 565	3 035	3 310
Turnspiele	7	6	5	5	5	159	195	390	395	377
Volleyball	11	11	11	11	11	159	368	376	399	381
Wandern, Bergsport	4	4	4	4	4	9 428	9 428	10 583	10 583	10 487
Wassersport-Motor	2	2	1	1	1	380	380	356	585	595
Wassersport-Segeln	3	3	3	3	3	354	348	341	348	378

Quelle: Sportamt der Stadt Regensburg

12.11 Bäder in Regensburg

M o n a t	Besucher (in 1 000)														
	Westbad					Hallenbad					Wöhrdbad ¹⁾				
	2002	2003	2004	2005	2006	2002	2003	2004	2005	2006	2002	2003	2004	2005	2006
Januar	52	51	48	50	43	10	11	11	11	10	-	-	-	-	-
Februar	49	37	48	36	36	9	9	10	8	9	-	-	-	-	-
März	49	48	46	45	44	9	10	12	9	11	-	-	-	-	-
April	48	45	43	42	42	10	9	9	11	8	-	-	-	-	-
Mai	57	53	47	57	39	7	9	10	8	9	3	4	1	9	1
Juni	65	77	54	54	60	8	6	8	9	7	30	44	9	23	26
Juli	61	65	65	61	76	8	6	8	8	7	17	25	21	20	50
August	76	87	76	64	52	1	1	1	1	2	14	43	30	8	3
September	44	36	46	42	35	3	6	5	5	5	3	-	6	8	4
Oktober	12	36	25	25	22	13	11	12	10	10	-	-	-	-	-
November	48	44	45	39	42	11	11	10	10	10	-	-	-	-	-
Dezember	37	34	35	31	32	8	9	9	8	8	-	-	-	-	-
insgesamt	598	613	578	546	523	97	98	105	98	96	67	116	67	68	84

M o n a t	Besucher (in 1 000)														
	Westbad					Hallenbad					Wöhrdbad ¹⁾				
	2007	2008	2009	2010	2011	2007	2008	2009	2010	2011	2007	2008	2009	2010	2011
Januar	47	45	43	44	48	10	10	9	10	9	-	-	-	-	-
Februar	40	42	43	41	39	9	9	9	9	10	-	-	-	-	-
März	43	49	50	43	40	11	9	13	11	11	-	-	-	-	-
April	43	45	41	42	39	9	12	9	10	9	-	-	-	-	-
Mai	48	55	52	48	46	9	8	9	9	11	7	11	6	1	8
Juni	59	52	51	59	54	8	10	9	10	8	17	19	8	23	15
Juli	63	62	65	76	58	8	10	10	9	9	21	25	21	46	12
August	62	65	74	57	72	2	2	2	1	2	15	17	33	8	29
September	39	42	40	37	40	5	5	5	5	5	1	3	4	-	5
Oktober	25	27	26	24	26	11	12	12	12	10	-	-	-	-	-
November	41	47	40	43	41	11	10	10	11	11	-	-	-	-	-
Dezember	33	37	35	29	35	8	8	8	8	9	-	-	-	-	-
insgesamt	543	568	560	543	538	101	105	105	105	104	61	75	72	78	69

¹⁾ das Wöhrdbad ist nur zur Freibadesaison (Mai - September) geöffnet

Quelle: Regensburger Badebetriebe (RBB)

13

Umweltschutz



DSD Duales System Deutschland

Die Duales System Deutschland AG ist ein am 28. Sept. 1990 gegründetes privatwirtschaftliches Unternehmen. Dieses existiert derzeit in Form einer nicht-börsennotierten Aktiengesellschaft mit derzeit rund 600 Firmen aus Handel und Industrie als Aktionäre. Ihre Ausrichtung als Non-Profit-Unternehmen ist im Gesellschaftszweck begründet: Das Duale System erfüllt für Industrie und Handel die Verpflichtungen aus der Verpackungsverordnung von 1991 und ihrer novellierten Fassung von 1998. Als Dachorganisation für das Recycling von Verkaufsverpackungen besitzt oder betreibt das Unternehmen selbst keine Sortier- oder Verwertungsanlagen, sondern organisiert die Sammlung, Sortierung und Verwertung von Verpackungen nach den Vorgaben der Verpackungsverordnung mit der Unterstützung von ca. 400 Entsorgungspartnern in der Bundesrepublik Deutschland. Unternehmenszweck ist die Vermeidung und Verwertung von Verkaufsverpackungen. Mehr als 19.000 Lizenznehmer nutzen den Grünen Punkt und finanzieren damit die Getrenntsammlung von Verkaufsverpackungen, ihre Sortierung und - im Falle von Kunststoffen - ihre Verwertung. Sie führen an das DSD Gebühren ab und dürfen im Gegenzug ihre Verpackungen mit dem so genannten "Grünen Punkt" versehen, der die Wiederverwertung dieser Verpackungen garantiert.

Kohlendioxid, Kohlenmonoxid

Kohlendioxid (CO₂) ist ein farbloses, geruchloses und nicht brennbares Gas. Es ist wegen der Auswirkung auf das Klima (Treibhauseffekt) umweltrelevant. Kohlendioxid ist das wichtigste Treibhausgas mit einem Wirkungsanteil von ca. 26 % an den gesamten klimarelevanten Spurenstoffen (jährliche Zunahme ca. 2 ppm). Kohlendioxid wird bei der Verbrennung fossiler Energieträger freigesetzt. Kohlenmonoxid (CO) ist ein farb- und geruchloses giftiges Gas, das bei unvollständiger Verbrennung organischer Verbindungen entsteht. Es blockiert die Sauerstoffaufnahme in das Blut, verursacht so Sauerstoffmangel im Gewebe und führt je nach Konzentration zu Kopfschmerzen, Übelkeit, Bewusstlosigkeit bis zum Erstickten. Kohlenmonoxid wird relativ schnell zu Kohlendioxid (CO₂) umgewandelt.

Kohlenwasserstoffe

Kohlenwasserstoffe (C_nH_m) setzen sich aus einer Vielzahl von Einzelverbindungen unterschiedlichster Wirkungspotentiale zusammen, so dass allein die Angabe der Gesamtmengen keine ausreichend plausiblen Rückschlüsse auf Umweltgefährdungen zulässt. Zur Gruppe der Kohlenwasserstoffe gehören z. B. so unterschiedliche Verbindungen wie das gesundheitlich unbedenkliche Methan und die kanzerogenen bzw. kanzerogenverdächtigen polyzyklischen Aromate (PAH). Aus messtechnischen Gründen ist es in der Regel - zumindest bei Routinemessungen - nur möglich, die sogenannten Gesamtkohlenwasserstoffe zu ermitteln. Bei Bestrahlung von NOx-haltiger Luft mit Sonnenlicht (kurzwellige UV-A Strahlung) entstehen infolge photochemischer Umsetzung Sauerstoffradikale, die zusammen mit dem Luftsauerstoff Ozon bilden. Kohlenwasserstoffe wirken dabei wie Katalysatoren, d. h. sie beschleunigen diese Prozesse. Da der photochemische Smog, an dem auch partikelförmige Sekundärprodukte beteiligt sind, großräumig auftritt und von allen Emittentengruppen beeinflusst wird, ist der verkehrsbedingte Anteil zwar als bedeutend anzusehen, aber nicht zu quantifizieren.

Ozon

Ozon (O₃) ist ein starkes Oxidationsmittel. Erhöhte Konzentrationen können Menschen, Tiere, Pflanzen und Materialien schädigen. Im Gegensatz zu anderen Luftschadstoffen ist Ozon auch ein wichtiges natürliches Spurengas in der Erdatmosphäre. Ozon schützt in der Stratosphäre in ca. 20 – 30 km Höhe vor schädlicher UV-B-Strahlung.

Recyclinghof Regensburg

Der Recyclinghof Regensburg unterteilt sich in den Flohmarkt, die Problemüll-Sammelstelle und den Wertstoff-Sammelbereich. Im Wertstoff-Sammelbereich werden folgende Wertstoffe und Abfallarten kostenlos angenommen: Altglas, Altpapier, Altfolien, Kartonagen, Metallschrott, Buntmetalle, Altkleider, Verpackungsmaterial, Styropor, Alu, Flaschenkorken, Kühlgeräte, Elektronikschrott, Sperrmüll, Grünabfälle. Gegen Gebühr werden auch selbst angelieferte Kleinmengen an Bauschutt angenommen.

Schwefeldioxid

Schwefeldioxid (SO₂) ist ein farbloses, stechend riechendes, giftiges Gas, das überwiegend beim Verbrennen schwefelhaltiger Energieträger (Kohle, Erdöl) entsteht. Schwefeldioxid wirkt insbesondere in Kombination mit Staub bereits in geringen Konzentrationen auf die Atemwege, reizt die Haut und Schleimhäute und kann in höheren Konzentrationen zu Atembeschwerden und Brustschmerzen, in hohen Konzentrationen sogar zum Tod durch Erstickten führen. Bei Pflanzen verursacht Schwefeldioxid das Absterben von Gewebepartien durch Abbau von Chlorophyll; es schädigt ebenfalls Gewässer (saurer Regen) und Materialien.

Staub

Unter Staub versteht man in der Atmosphäre verteilte feste Teilchen organischer und anorganischer Substanz, die je nach Größe in Grobstäube und Feinstäube unterteilt werden. Grobstäube mit einem Durchmesser von über 10 µm verbleiben nur kurze Zeit in der Atmosphäre und sinken dann als Staubbiederschlag zu Boden. Feinstäube (Partikel PM₁₀) verbleiben als Schwebstaub in der Luft. Partikel < 10 µm sind lungengängig und stellen eine besondere Gefahr für Atemwegserkrankungen dar. Partikel setzen sich je nach Emissionsquelle (natürliche Quellen, industrielle Prozesse, Verbrennung) aus unterschiedlichsten Stoffen zusammen. Umweltschädliche Inhaltsstoffe der Stäube sind giftige Metalle wie Blei, Cadmium, Arsen, Nickel oder polyzyklische aromatische Kohlenwasserstoffe (PAK) sowie Sulfate und Nitrate.

Stickoxide

Unter Stickoxiden (NO_x) werden Oxide des Stickstoffes, vornehmlich Stickstoffmonoxid (NO) und Stickstoffdioxid (NO₂), verstanden. Stickoxide werden als eine der Hauptursachen für die neuartigen Walderkrankungen angesehen. Durch Reaktionen des Stickstoffdioxides mit UV-A-Licht der Sonne entsteht Ozon (photochemischer Smog).

13.1 Ausgewählte Immissions-Konzentrationsmessungen in den Jahren 1984 bis 2011

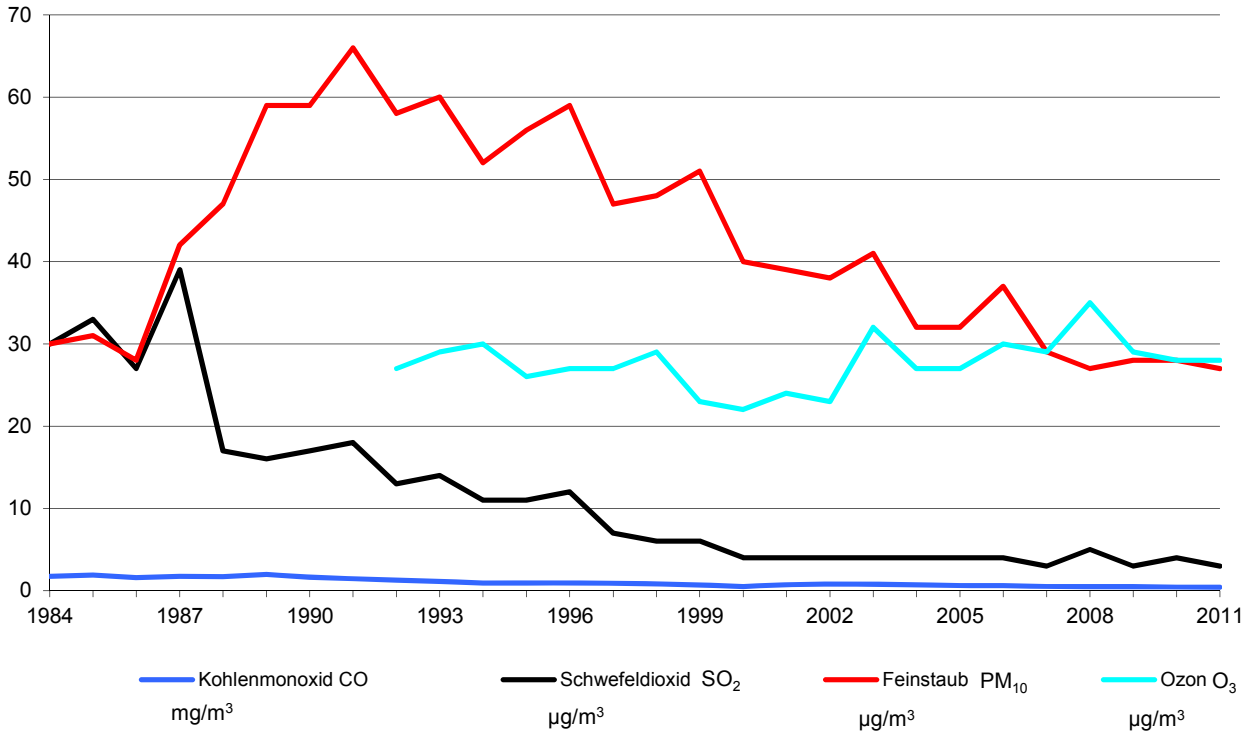

13.2 Feinstaub-Überschreitungen in den Jahren 2007 bis 2011

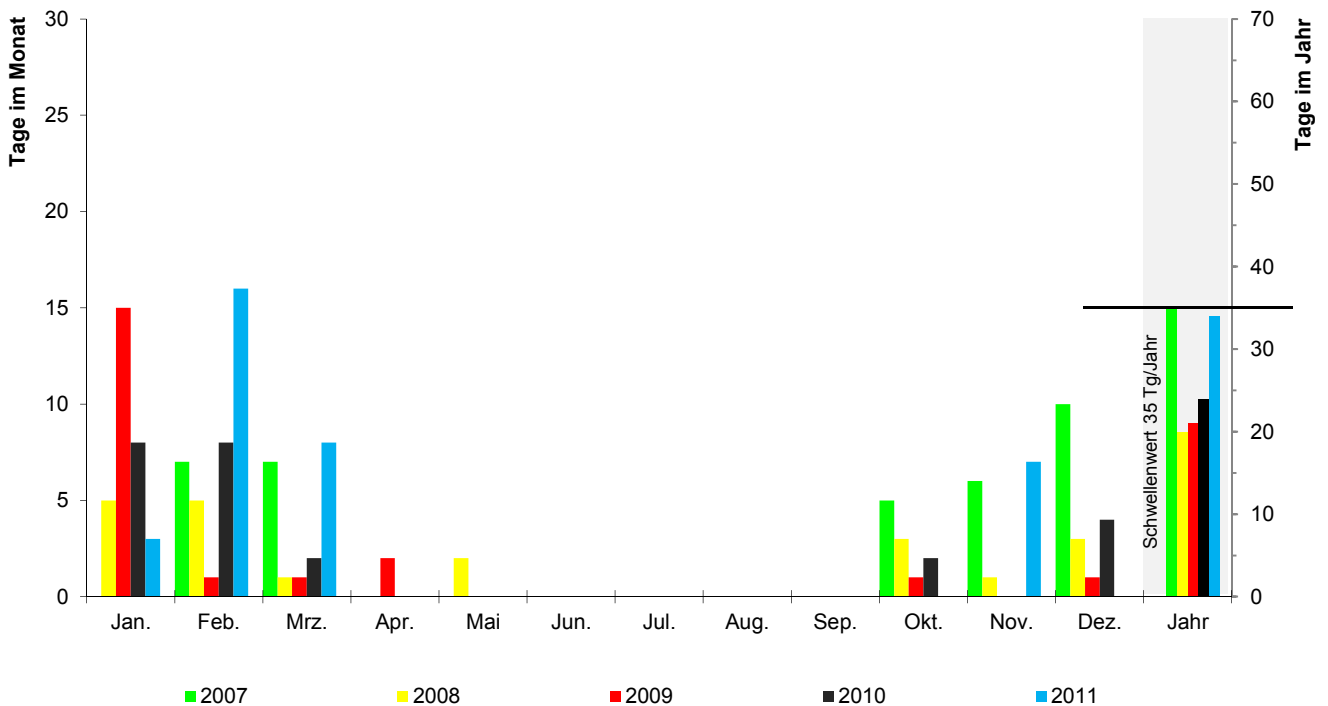

13.3 Entwicklung der Abfallmenge

Müllart	Müllaufkommen in t				
	2007	2008	2009	2010	2011
Abfallaufkommen insgesamt	80 892	80 415	79 771	79 625	80 858
davon Wertstoffe	33 905	34 278	34 631	34 567	35 116
Restmüll	46 987	46 137	45 140	45 058	45 742
davon Hausmüll	25 899	25 852	26 509	26 735	27 073
Sperrmüll	7 011	7 109	7 341	7 097	7 439
Gewerbemüll	14 077	13 176	11 290	11 226	11 230
je Einwohner ^{1) 2)} (kg)					
Hausmüll	178,0	175,5	178,8	178,5	178,0
Sperrmüll	48,2	48,3	49,5	47,4	48,9
Wertstoffe	233,0	232,8	233,6	230,8	230,9

¹⁾ ohne Gewerbeabfall

²⁾ Gesamtbevölkerung (siehe Seite 54)

Quelle: Amt für Abfallentsorgung, Straßenreinigung und Fuhrpark der Stadt Regensburg

13.4 Erfasste Wertstoffe nach Wertstoffarten

Wertstoff	Wertstoffarten in t				
	2007	2008	2009	2010	2011
Wertstoffaufkommen insgesamt	33 905	34 278	34 631	34 567	35 116
darunter Glas	2 973	3 549	3 584	3 624	3 725
davon Recyclinghof	101	103	100	112	114
Altglascontainer	2 872	3 446	3 484	3 512	3 611
Papier	13 786	14 043	13 486	13 752	13 812
davon Recyclinghof	652	706	680	720	780
Container/Tonne	13 134	13 337	12 806	13 032	13 032
Metall	715	673	731	686	698
Grüngut	13 374	12 668	13 625	13 490	13 738
davon Recyclinghof	101	118	148	113	135
Sammelstellen	13 273	12 550	13 477	13 377	13 603
DSD ¹⁾ - Wertstoffe	2 862	2 929	2 750	2 582	2 675
davon Recyclinghof	81	73	61	55	53
Sammlung	2 781	2 856	2 689	2 527	2 622

¹⁾ Duales System Deutschland

Quelle: Amt für Abfallentsorgung, Straßenreinigung und Fuhrpark der Stadt Regensburg

13.5 Erfasste Wertstoffe nach Sammelstellen

Sammelstelle	Wertstoffe in t				
	2007	2008	2009	2010	2011
Wertstoffe insgesamt	33 905	34 278	34 631	34 567	35 116
davon Recyclinghof	1 845	2 089	2 175	2 119	2 248
davon Altglas	101	103	100	112	114
Altkleider	23	25	16	15	22
Altmetall	715	673	731	686	698
Aluminium	1	1	1	1	1
Blister und Mischkunststoffe	2	1	1	1	1
Dosen	58	46	30	25	25
Elektronik-Schrott	172	391	439	418	446
Folien	11	19	24	24	21
Grüngut	101	118	148	113	135
Hohlkörper	1	1	1	1	1
Joghurtbecher	1	1	1	1	1
Kartonagen und Altpapier	652	706	680	720	780
Styropor	5	3	2	1	2
Verbunde	2	1	1	1	1
Altglascontainer	2 872	3 446	3 484	3 512	3 611
Altpapiercontainer	13 134	13 337	12 806	13 032	13 032
Wertstoffsäcke	2 781	2 856	2 689	2 527	2 622
Grüngutsammelstellen	13 273	12 550	13 477	13 377	13 603

Quelle: Amt für Abfallentsorgung, Straßenreinigung und Fuhrpark der Stadt Regensburg

13.6 Angelieferter Problemmüll

Anlieferungen Problemmüll	Mengen- einheit	2007	2008	2009	2010	2011
Allgemeine Quecksilberabfälle (Thermometer)	Stück	109	72	130	81	150
Arzneimittel/Kosmetikartikel	Ltr.	7 333	6 052	5 911	5 370	8 972
Chemikalien fest/Salze	kg	118	185	86	206	88
Chemikalien flüssig	Ltr.	-	-	-	-	-
Farben/Lacke/Holzschutzfarben	m ³	332	299	300	329	504
Feuerlöscher	Stück	-	-	-	-	-
Fotochemikalien	Ltr.	471	482	582	469	455
Hg-Batterien	Stück	-	-	-	-	-
Holz- und Pflanzenschutzmittel	Ltr.	3 737	4 105	2 578	4 672	4 153
Kfz-Batterien	Stück	799	466	609	608	881
Kondensatoren	kg	18	36	6	35	5
Kühlschränke	Stück	-	-	-	-	-
Laugen	Ltr.	1 070	1 268	1 078	1 296	1 710
Leuchtstoffröhren	Stück	-	-	-	-	-
Lösungsmittel (-haltige Stoffe)	Ltr.	4 349	6 957	8 053	8 272	8 860
Metallisches Quecksilber/Schalter	kg	1	3	5	2	5
NiCd-Batterien	kg	130	30	82	53	29
Nicht definierbare Substanzen	kg	15	-	-	-	-
Ölfilter	kg	28	59	28	20	15
Säuren	Ltr.	1 150	1 392	1 027	1 179	1 632
Schädlingsbekämpfungsmittel	kg	1 129	1 324	581	518	452
Spraydosen	Ltr.	8 513	9 262	8 321	7 164	9 150
Trockenbatterien	kg	5 062	6 204	5 048	4 097	4 092

Quelle: Amt für Abfallentsorgung, Straßenreinigung und Fuhrpark der Stadt Regensburg

13.7 Immissions-Konzentrationsmessungen ¹⁾

Messkomponente ²⁾	2007	2008	2009	2010	2011
Kohlenmonoxid CO					
Langzeitwert (mg/m ³)	0,5	0,5	0,5	0,4	0,4
Kurzzeitwert (mg/m ³)	1,3	1,2	1,2	1,0	1,0
Schwefeldioxid SO₂					
Langzeitwert (µg/m ³)	3	5	3	4	3
Kurzzeitwert (µg/m ³)	9	12	10	10	8
Partikel PM₁₀					
Langzeitwert (µg/m ³)	29	27	28	28	27
Kurzzeitwert (µg/m ³)	67	62	91	66	67
Stickstoffdioxid NO₂					
Langzeitwert (µg/m ³)	42	44	45	48	45
Kurzzeitwert (µg/m ³)	89	88	94	101	100
Stickstoffmonoxid NO					
Langzeitwert (µg/m ³)	36	38	33	31	31
Kurzzeitwert (µg/m ³)	157	157	148	132	134
Ozon O₃					
Langzeitwert (µg/m ³)	29	35	29	28	28
Kurzzeitwert (µg/m ³)	90	112	93	94	93

¹⁾ Messstelle Schwanenplatz; Jahreswerte

²⁾ Langzeitwert = Jahresmittelwert; Kurzzeitwert = 98 %-Wert der Summenhäufigkeit

Quelle: Bayerisches Landesamt für Umwelt

Immissionsgrenzwerte für Luftverunreinigungen

Messkomponente	Grenzwerte µg/m ³	Zeitbezug	Art des Wertes
Kohlenmonoxid	10 000	8-h-Mittelwert	Grenzwert
	Schwefeldioxid	350	1-h-Mittelwert 24 Überschreitungen im Kalenderjahr zulässig
125		24-h-Mittelwert 3 Überschreitungen im Kalenderjahr zulässig	Grenzwert
Ozon		500	1-h-Mittelwert gemessen an drei aufeinander folgenden Stunden
	180	1-h-Mittelwert	Informationsschwelle
	240	1-h-Mittelwert	Alarmschwelle
Stickstoffdioxid	200	1-h-Mittelwert	Grenzwert (bis zum 31.12.2009)
	200	1-h-Mittelwert 18 Überschreitungen im Kalenderjahr zulässig	Grenzwert
	40	Jahresmittelwert	Grenzwert
	400	1-h-Mittelwert gemessen an bis zu drei aufeinander folgenden Stunden	Alarmschwelle
Partikel (PM₁₀)	50	24-h-Mittelwert 35 Überschreitungen im Kalenderjahr zulässig	Grenzwert
	40	Jahresmittelwert	Grenzwert

Quelle: Lufthygienischer Jahresbericht 2009 des Bayerischen Landesamts für Umwelt

Öffentliche Sicherheit und Ordnung

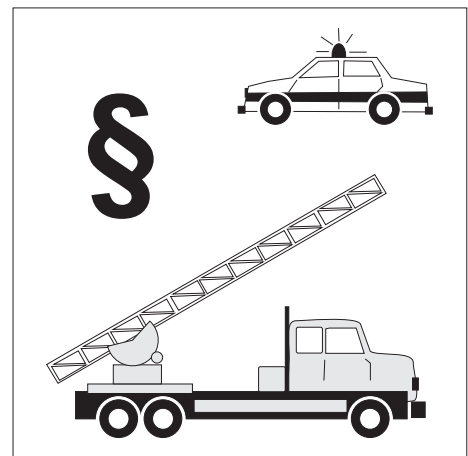

Aufklärungsquote

Die Aufklärungsquote bezeichnet das prozentuale Verhältnis von aufgeklärten zu bekannt gewordenen Straftaten im Berichtszeitraum.

Beteiligte (an Straßenverkehrsunfällen)

Alle Fahrzeugführer, die selbst oder deren Fahrzeuge Schäden erlitten oder hervorgerufen haben, sowie etwaige in den Unfall verwickelte Fußgänger.

Feuerwehren (in Regensburg)

Die Stadt Regensburg verfügt als einzige Stadt der Oberpfalz und Niederbayern über eine Berufsfeuerwehr. Neben dieser gibt es die Freiwillige Feuerwehr Regensburg (7 Löschzüge), die selbständigen freiwilligen Stadtteilfeuerwehren Burgweinting, Graß, Harting, Oberising und die Werkfeuerwehr BMW, die sich bei Bedarf an Einsätzen im Stadtgebiet und Umland beteiligt.

Großbrände

Großbrände liegen vor, wenn mehr als 3 CM-Strahlrohre (Wasserdurchsatz 100 l pro Minute) im Einsatz sind.

Kleinbrände

Kleinbrände sind gegeben, wenn Kleinlöschgeräte (Feuerlöcher, Kübelspritze) oder nur ein CM-Strahlrohr (Wasserdurchsatz 100 l pro Minute) im Einsatz sind.

Krafträder

Krafträder sind einspurige Kraftfahrzeuge mit zwei Rädern, mit oder ohne Beiwagen. Entsprechend der Anordnung der festen Fahrzeugteile (z. B. Fahrzeugtank, Motor) im Kniebereich und der Verwendung von Fußrasten bzw. Bodenblech unterscheidet man zwischen Motorrad und Motorroller.

Lastkraftwagen

sind mehrspurige Kraftfahrzeuge, die nach Bauart und Einrichtung nur zum Transport von Gütern oder Sachen im eigenen Nutzraum, auf eigener Ladefläche oder mit eigener Vorrichtung geeignet und bestimmt sind.

Leichtverletzte (bei Straßenverkehrsunfällen)

Personen, deren Verletzungen keinen stationären Krankenhausaufenthalt erfordern.

Mittelbrände

Mittelbrände liegen vor, wenn 2-3 CM-Strahlrohre (Wasserdurchsatz 100 l pro Minute) im Einsatz sind.

Personenkraftwagen

sind mehrspurige Kraftfahrzeuge, die nach Bauart und Einrichtung zur Beförderung von Personen einschließlich ihres Reisegepäcks geeignet und bestimmt sind und die höchstens neun Sitzplätze einschließlich Fahrersitz enthalten.

Schwerverletzte (bei Straßenverkehrsunfällen)

Personen, die unmittelbar in eine Krankenanstalt zur stationären Behandlung eingeliefert wurden.

Sicherheitswache

Sicherheitswachen sind zu stellen, wenn dies aufgrund besonderer Vorschriften (Versammlungsstätten) notwendig ist und die Sicherheitswache rechtzeitig bei der Feuerwehr angefordert wird. Bei Eintritt von Gefahren (Brand, Panik) kann die Sicherheitswache vor Ort sofort eingreifen.

Straftat

Die Straftat ist eine strafbare, rechtswidrige Handlung, welche vorliegt, wenn jemand rechtswidrig und schuldhaft (sowohl durch Tun als auch durch Unterlassen) eine vom Gesetz mit Strafe bedrohte Tat begeht. Bei den Straftaten wird unterschieden zwischen Verbrechen und Vergehen.

Straßenverkehrsunfälle

Straßenverkehrsunfälle sind Unfälle, bei denen infolge des Fahrverkehrs auf öffentlichen Wegen und Plätzen Personen getötet oder verletzt oder Sachschäden verursacht worden sind. Nicht erfasst werden die nicht polizeilich aufgenommenen Unfälle sowie die Unfälle auf Privatgrundstücken. Die erfassten Straßenverkehrsunfälle werden unterschieden nach Unfällen mit Personenschaden und Unfällen mit Sachschaden. Wird mindestens eine Person getötet oder verletzt, rechnet dieser Unfall unabhängig von einem eventuellen Sachschaden zu den Unfällen mit Personenschaden.

Tatverdächtige

Tatverdächtig ist jeder, der nach dem polizeilichen Untersuchungsergebnis aufgrund zureichender Anhaltspunkte verdächtig ist, eine rechtswidrige Straftat begangen zu haben. Hierzu zählen auch Mittäter, Anstifter und Gehilfen.

Verbrechen

Verbrechen sind rechtswidrige Taten, die im Mindestmaß mit einer Freiheitsstrafe von einem Jahr oder darüber bedroht sind.

Vergehen

Vergehen sind Gesetzesübertretungen, die mit einer Freiheitsstrafe von weniger als einem Jahr oder mit Geldstrafe bedroht sind.

14.1 Strafbare Handlungen im Jahr 2011

Strafbare Handlungen insgesamt: 13 245

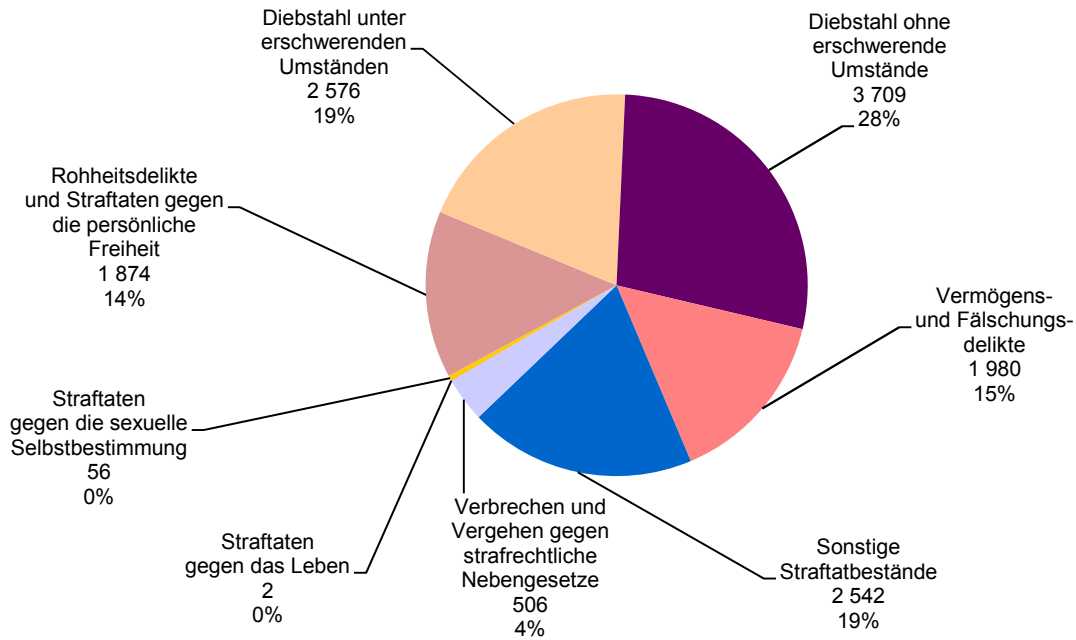

14.2 Brände im Jahresverlauf 2011

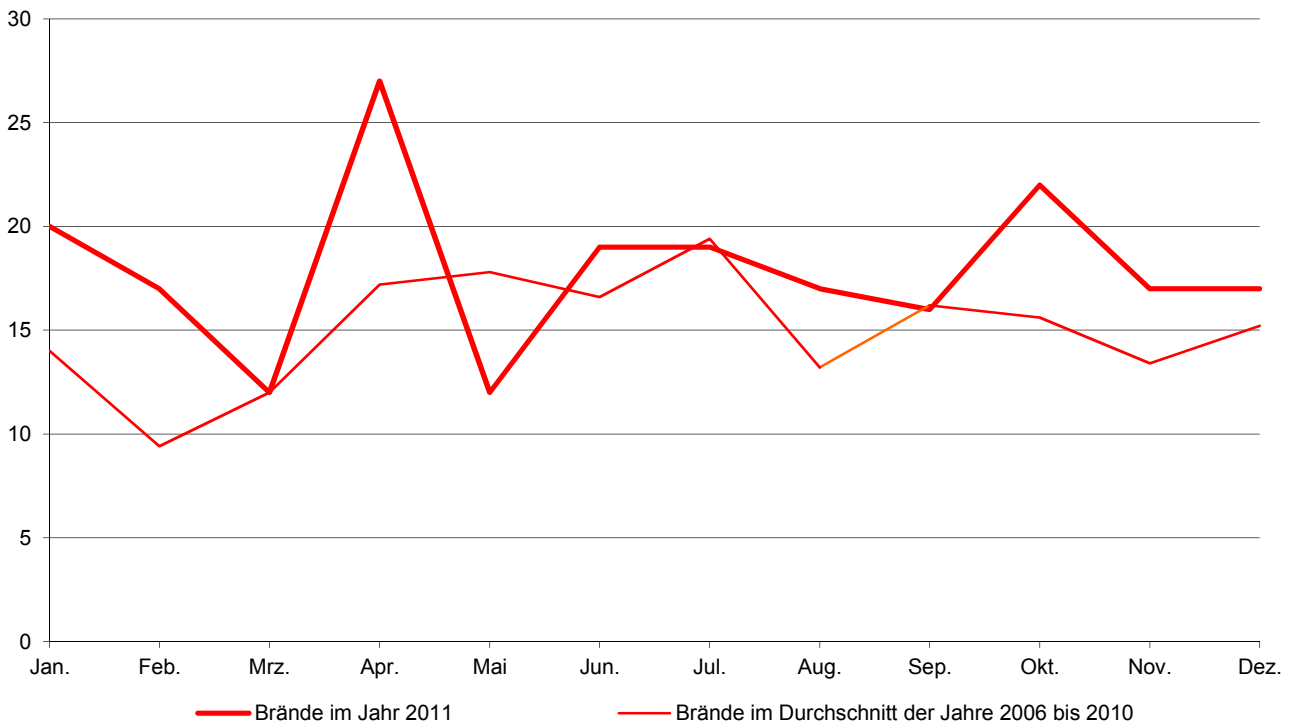

14.3 Verkehrsunfälle in den Jahren 1951 bis 2011

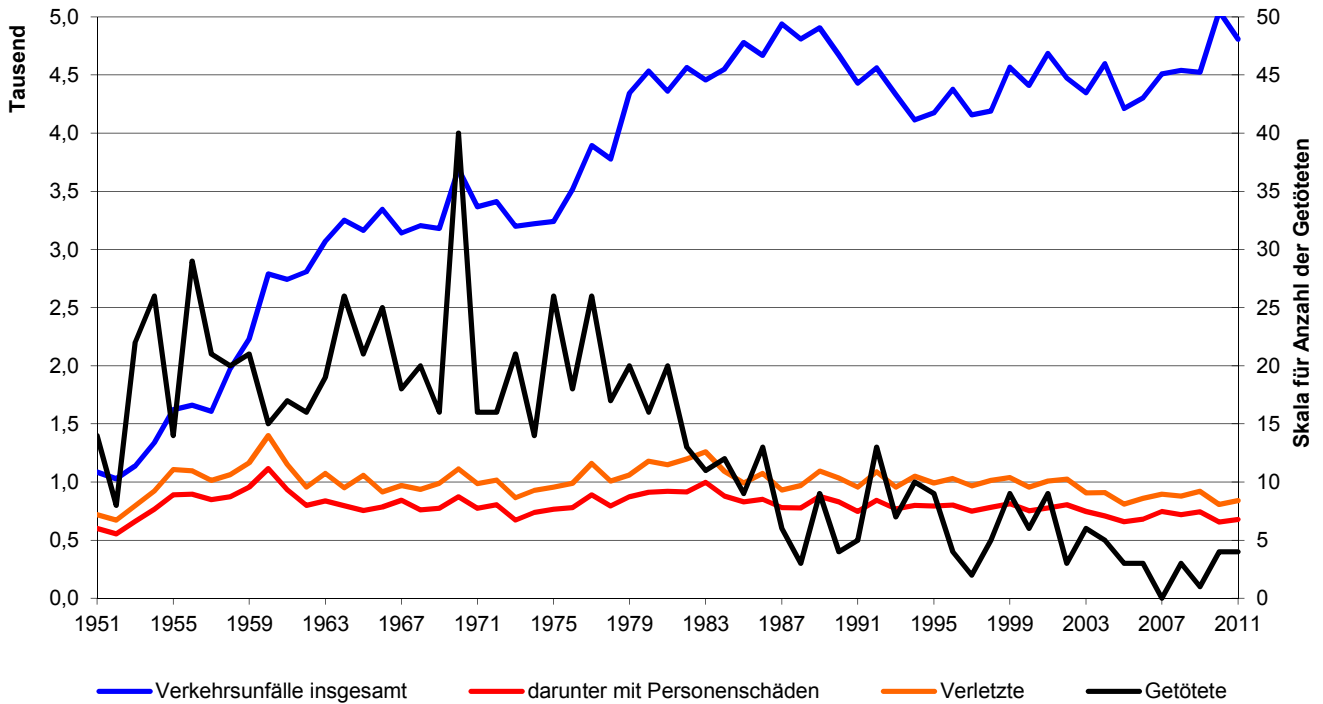

¹⁾ bis 2004 einschließlich, ab dem Jahr 2005 ohne Bundesautobahn-Unfälle

14.4 Verunglückte bei Verkehrsunfällen nach dem Alter im Jahr 2011

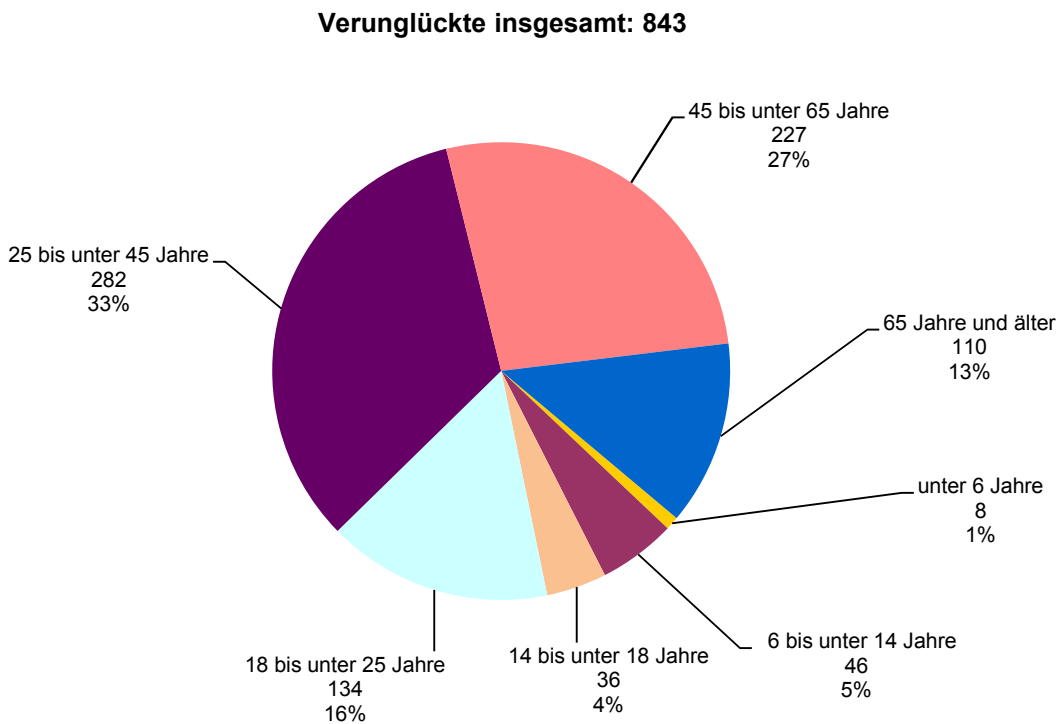

14.5 Ordnungswesen

	2007	2008	2009	2010	2011
ausgestellte Europa-Pässe	5 237	5 914	6 677	7 491	7 666
Kinderausweise/Kinderreisepässe	2 065	1 239	1 384	1 249	1 110
Personalausweise	11 931	13 505	15 247	16 992	14 986
vorläufige Personalausweise	882	973	1 030	1 424	795
vorläufige Reisepässe	529	262	261	267	90
erteilte Gewerbeerlaubnisse					
Makler	73	77	70	50	67
Reisegewerbekarten	33	23	23	19	14
Gaststätten	139	118	108	109	90
überprüfte Lebensmittel- und Gewerbebetriebe	2 919	1 292	1 611	1 243	1 054
gezogene Proben	531	406	429	312	365
Beanstandungen insgesamt	239	213	220	149	126
dar. Verwarnungen mit Verwarnungsgebühr	139	131	185	82	58
Anzeigen	1	2	3	4	5
davon Ordnungswidrigkeits-Anzeigen	1	2	3	4	5
Strafanzeigen	-	-	-	-	-
ausgestellte Jagdscheine	178	164	165	135	146
erteilte waffenrechtliche Erlaubnisse	186	233	173	123	137
ausgestellte Fischereischeine	323	312	298	277	284
erteilte Sprengstoff-Erlaubnisse	40	51	59	53	44
genehmigte Straßen- oder Haussammlungen	20
gerichtlich festgesetzte Räumungstermine	103	115	117	108	118
Übernachtungen im Obdachlosenheim	2 725	2 204	2 118	2 448	3 311
Immissionsschutzrechtliche Genehmigungen	14	12	8	11	13
Anzeigeverfahren ¹⁾	18	11	21	19	29
Anträge nach Baumschutzverordnung	309	271	335	365	316
Erlaubnisse nach Baumschutzverordnung	275	243	312	343	310
Autowrack-Beseitigungen					
aufgrund Ersatzvornahmen	12	11	11	13	11
behördlicher Aufforderungen	173	220	189	229	239
angemeldete Demonstrationen	74	78	101	96	69

¹⁾ eingeführt durch das Gesetz zur Beschleunigung und Vereinfachung immissionsschutzrechtlicher Genehmigungsverfahren vom 09.10.1996

Quelle: Bürgerzentrum; Amt für öffentliche Ordnung; Umwelt- und Rechtsamt der Stadt Regensburg

14.6 Erteilung von Fahrerlaubnissen ¹⁾

	2007	2008	2009	2010	2011
Erstmalige Erteilung					
Klasse A unbeschränkt	2	1	1	-	1
Klasse A beschränkt	16	12	6	2	3
Klasse A1	34	18	30	17	24
Klasse B	1 093	1 090	1 074	999	1 004
Klasse BE	2	2	1	-	1
Klasse C	-	-	-	-	-
Klasse CE	-	1	-	-	-
Klasse C1	-	-	-	-	-
Klasse C1E	-	-	-	-	-
Klasse D	-	-	-	-	-
Klasse DE	-	-	-	-	-
Klasse D1	-	-	-	-	-
Klasse D1E	-	-	-	-	-
Klasse L	-	2	-	1	1
Klasse M	24	14	20	3	16
Klasse S	1	1	-	1	1
Klasse T	1	2	2	1	-
Neu-Erteilung					
Klasse A unbeschränkt	29	27	36	23	28
Klasse A beschränkt	-	1	3	1	1
Klasse A1	18	11	14	13	9
Klasse B	79	89	82	82	91
Klasse BE	50	52	47	31	21
Klasse C	1	1	-	-	3
Klasse CE	15	7	21	12	11
Klasse C1	-	-	1	-	-
Klasse C1E	25	23	31	30	21
Klasse D	-	-	-	-	-
Klasse DE	1	-	1	2	1
Klasse D1	-	-	-	-	-
Klasse D1E	-	-	-	-	-
Klasse L	-	-	-	-	-
Klasse M	-	-	-	-	-
Klasse S	-	-	-	-	-
Klasse T	1	2	1	1	2
Erteilung von Fahrerlaubnissen zur Fahrgastbeförderung insgesamt ²⁾	130	161	259	83	225
davon Taxi	42	51	95	13	65
Mietwagen	62	78	120	50	101
Krankenwagen	7	11	21	10	27
sonstige	19	21	23	10	32

¹⁾ Erläuterungen zu den (neuen) Führerscheinklassen siehe Tabelle 14.7

²⁾ bis zum Jahr 2009 einschließlich, ab dem Jahr 2010 ohne Verlängerungen

Quelle: Amt für öffentliche Ordnung und Straßenverkehr der Stadt Regensburg

14.7 Erweiterungen und Umschreibungen von Fahrerlaubnissen

	2007	2008	2009	2010	2011
Fahrerlaubnis-Erweiterungen insgesamt	454	485	516	365	423
Klasse A unbeschränkt	109	86	149	103	126
beschränkt	59	73	80	52	69
Klasse A1	-	1	6	1	3
Klasse B	91	82	50	47	50
Klasse BE	13	24	19	28	25
Klasse C ¹⁾	24	20	32	18	16
Klasse CE ¹⁾	119	171	142	81	103
Klasse C1	4	2	2	1	2
Klasse C1E	6	6	15	8	3
Klasse D	4	2	3	5	1
Klasse DE	24	13	14	17	16
Klasse D1	-	-	-	-	-
Klasse D1E	-	-	2	1	-
Klasse L	-	-	-	-	-
Klasse M	-	-	-	-	-
Klasse S	-	-	-	-	-
Klasse T	1	5	2	3	9
Umschreibungen/Umtausch von Fahrerlaubnissen insgesamt	1 594	1 327	1 268	1 055	1 298
davon ausländ. Führerscheine nach Anlage 11 FeV	34	21	37	24	32
ausländ. Führerscheine (Drittstaaten)	55	39	70	56	82
ausländ. EU-Führerscheine (Umtausch)	29	33	33	46	47
dt. Altführerscheine in EU-Führerscheine (Umtausch)	1 432	1 203	1 115	912	1 119
dt. Dienstfahrerlaubnisse (Umtausch)	44	31	13	17	18

¹⁾ bis zum Jahr 2009 incl., ab dem Jahr 2010 ohne Erweiterungen nach Ablauf der Geltungsdauer (verspätet beantragte Verlängerungen)

- Klasse A: Krafträder mit oder ohne Beiwagen
Klasse A1: Leichtkrafträder (unter 125 ccm; nicht mehr als 11 kW)
Klasse B: Fahrzeuge bis 3,5 t zulässiges Gesamtgewicht
Klasse BE: Anhängerscheine zu Klasse B
Klasse C: Fahrzeuge von mehr als 3,5 t zulässiges Gesamtgewicht (LKW)
Klasse CE: Anhängerscheine zu Klasse C
Klasse C1: Fahrzeuge von mehr als 3,5 t und weniger als 7,5 t zulässiges Gesamtgewicht (LKW)
Klasse C1E: Anhängerscheine zu Klasse C1
Klasse D: Kraftfahrzeuge zur Personenbeförderung mit mehr als 8 Sitzplätzen (ohne dem Fahrer)
Klasse DE: Anhängerscheine zu Klasse D
Klasse D1: Kraftfahrzeuge zur Personenbeförderung mit mehr als 8 und weniger als 16 Sitzplätzen (ohne dem Fahrer)
Klasse D1E: Anhängerscheine zu Klasse D1
Klasse L: land- u. forstwirtschaftliche Zugmaschinen (Traktoren) mit einer Höchstgeschwindigkeit von nicht mehr als 32 km/h
Klasse M: zweirädrige Kleinkrafträder; Fahrräder mit Hilfsmotor; Roller bis 50 ccm
Klasse S: seit 01.01.2005; dreirädrige Kleinkrafträder und vierrädrige Leichtkrafträder (Quad's) mit einer Höchstgeschwindigkeit von nicht mehr als 45 km/h und einem Hubraum von nicht mehr als 50 ccm
Klasse T: land- u. forstwirtschaftliche Zugmaschinen (Traktoren) mit einer Höchstgeschwindigkeit von nicht mehr als 60 km/h

Quelle: Amt für öffentliche Ordnung und Straßenverkehr der Stadt Regensburg

14.8 Erfasste strafbare Handlungen ¹⁾

	2007	2008	2009	2010	2011
Straftaten insgesamt	13 070	12 428	13 250	12 560	13 245
darunter aufgeklärte Fälle	7 704	7 361	7 757	7 560	7 257
in %	58,9	59,2	58,5	60,2	54,8
davon					
Straftaten gegen das Leben	3	7	3	7	2
darunter Mord	1	-	1	1	-
Anteil an allen Fällen in %	0,0	0,1	0,0	0,1	0,0
Aufklärungen in %	100,0	85,7	100,0	100,0	100,0
Straftaten gegen die sexuelle Selbstbestimmung	67	72	75	93	56
Anteil an allen Fällen in %	0,5	0,6	0,6	0,7	0,4
Aufklärungen in %	80,6	63,9	100,0	69,9	71,4
Rohheitsdelikte u. Straftaten gegen die pers. Freiheit	1 723	1 614	1 865	1 907	1 874
Anteil an allen Fällen in %	13,2	13,0	14,1	15,2	14,1
Aufklärungen in %	87,6	86,3	84,3	85,5	84,8
Diebstahl unter erschwerenden Umständen	2 150	2 036	2 136	1 989	2 576
Anteil an allen Fällen in %	16,4	16,4	16,1	15,8	19,4
Aufklärungen in %	19,6	23,4	25,2	25,7	19,1
Diebstahl ohne erschwerende Umstände	3 488	3 266	3 643	3 259	3 709
darunter Ladendiebstähle	1 182	1 304	1 475	1 282	1 250
Diebstähle aus Kraftfahrzeugen	537	411	461	290	327
Anteil an allen Fällen in %	26,7	26,3	27,5	25,9	28,0
Aufklärungen in %	48,9	52,3	51,1	51,5	44,6
Vermögens- und Fälschungsdelikte	2 051	2 015	1 791	2 008	1 980
Anteil an allen Fällen in %	15,7	16,2	13,5	16,0	14,9
Aufklärungen in %	84,0	85,3	83,0	80,4	79,9
Sonstige Straftatbestände	2 827	2 738	3 090	2 709	2 542
Anteil an allen Fällen in %	21,6	22,0	23,3	21,6	19,2
Aufklärungen in %	55,1	49,7	51,3	54,9	55,8
Verbrechen u. Vergehen gegen strafrechtl. Nebengesetze	761	680	647	588	506
darunter Rauschgiftdelikte	538	492	415	387	319
Anteil an allen Fällen in %	5,8	5,5	4,9	4,7	3,8
Aufklärungen in %	95,9	96,0	95,4	95,9	94,9

¹⁾ ab dem Jahr 2009 einschließlich Bundespolizei

Quelle: Polizeiliche Kriminalstatistik

14.9 Tatverdächtige ¹⁾ nach erfassten strafbaren Handlungen ²⁾

	2007	2008	2009	2010	2011
Tatverdächtige insgesamt	5 433	5 196	5 337	5 234	4 868
darunter unter 14 Jahren	203	200	195	190	129
von 14 bis unter 21 Jahren	1 284	1 157	1 237	1 213	1 063
Ausländer in %	18,0	17,7	20,6	20,2	21,3
Straftaten gegen das Leben	3	6	4	8	2
darunter unter 14 Jahren	-	-	-	-	-
von 14 bis unter 21 Jahren	-	-	1	1	-
Ausländer in %	-	-	25,0	37,5	-
Straftaten gegen die sexuelle Selbstbestimmung	55	44	63	54	34
darunter unter 14 Jahren	7	1	4	1	-
von 14 bis unter 21 Jahren	11	2	7	10	3
Ausländer in %	20,0	25,0	15,9	14,8	14,7
Rohheitsdelikte u. Straftaten gegen die pers. Freiheit	1 360	1 267	1 361	1 467	1 375
darunter unter 14 Jahren	36	13	18	33	14
von 14 bis unter 21 Jahren	340	280	316	347	320
Ausländer in %	20,1	20,7	19,8	19,0	20,9
Diebstahl unter erschwerenden Umständen	257	261	240	263	223
darunter unter 14 Jahren	10	6	1	9	3
von 14 bis unter 21 Jahren	93	74	64	56	38
Ausländer in %	24,1	26,4	23,8	26,2	30,5
Diebstahl ohne erschwerende Umstände	1 417	1 426	1 592	1 392	1 290
darunter unter 14 Jahren	147	153	145	132	76
von 14 bis unter 21 Jahren	396	374	410	406	366
Ausländer in %	20,4	17,0	20,0	20,3	24,1
Vermögens- und Fälschungsdelikte	1 383	1 305	1 247	1 314	1 329
darunter unter 14 Jahren	12	5	6	6	13
von 14 bis unter 21 Jahren	317	255	295	287	271
Ausländer in %	13,9	15,2	22,0	18,6	18,3
Sonstige Straftatbestände	1 398	1 228	1 308	1 276	1 238
darunter unter 14 Jahren	31	37	28	31	33
von 14 bis unter 21 Jahren	361	286	307	292	218
Ausländer in %	13,7	14,3	16,6	13,9	13,2
Verbrechen u. Vergehen gegen strafrechtl. Nebengesetze	689	633	600	543	484
darunter unter 14 Jahren	2	3	2	5	5
von 14 bis unter 21 Jahren	159	151	157	108	103
Ausländer in %	23,1	22,0	24,8	29,5	24,0

¹⁾ Personen, die mehrerer Straftaten verdächtig werden, sind in der insgesamt-Zeile nur einmal, bei darunterstehenden Zeilen entsprechend oft gezählt

²⁾ ab dem Jahr 2009 einschließlich Bundespolizei

Quelle: Polizeiliche Kriminalstatistik

14.10 Brandschutzwesen

	2007	2008	2009	2010	2011
Alarme insgesamt	1 781	2 159	2 379	2 210	2 343
davon Brände, Brandgefahren ¹⁾	165	181	211	185	215
Unfälle, Unfallgefahren	1 110	1 161	1 140	1 392	1 336
Fehlalarmierungen	452	552	545	380	491
Böswillige Alarmierungen	31	31	27	20	15
Sicherheitswachen	23	234	456	233	286
Brände insgesamt	165	181	211	185	215
davon nach Monaten					
Januar	12	14	17	13	20
Februar	11	9	14	7	17
März	3	12	18	17	12
April	13	13	23	21	27
Mai	16	17	19	17	12
Juni	17	17	13	17	19
Juli	15	25	17	19	19
August	18	14	19	10	17
September	21	12	20	20	16
Oktober	13	10	26	10	22
November	10	15	9	21	17
Dezember	16	23	16	13	17
davon nach dem Ausmaß					
Großbrände	6	5	7	7	7
Mittelbrände	12	9	14	22	26
Kleinbrände	147	167	190	156	182
davon nach der Art					
Wohngebäude	67	53	67	54	78
Fabriken, Werkstätten	11	16	14	12	22
Kraftfahrzeuge	21	36	27	23	24
Wald, Rasen	20	32	29	14	22
Sonstige	46	44	74	82	69

¹⁾ mit und ohne Personenrettung und sonstigem Ereignis

Quelle: Amt für Brand- und Zivilschutz der Stadt Regensburg

14.11 Straßenverkehrsunfälle nach Schäden und Verkehrsteilnehmern ¹⁾

	2007	2008	2009	2010	2011
Straßenverkehrsunfälle insgesamt	4 510	4 541	4 522	5 046	4 808
darunter mit Personenschäden	746	720	744	655	678
verunglückte Personen	895	882	922	810	843
davon leichtverletzte Personen	792	795	826	731	763
schwerverletzte Personen	103	84	95	75	76
getötete Personen	-	3	1	4	4
beteiligte Verkehrsarten insgesamt	3 927	3 819	3 926	4 111	4 008
davon Kraftfahrzeuge	3 101	2 996	3 061	3 255	3 122
davon Personenkraftwagen	2 712	2 574	2 649	2 840	2 747
Lastkraftwagen	182	201	207	210	197
Omnibusse	53	54	49	64	41
landw. Zugmaschinen	2	2	3	3	2
Krafträder, Motorroller	71	70	63	60	60
Mopeds u. Fahrräder m. Hilfsmotor	81	95	90	78	75
Fahrräder	291	295	308	243	299
Fußgänger	132	111	134	98	97
Sonstige	403	417	423	515	490

¹⁾ ohne Bundesautobahn-Unfälle

Quelle: Polizei Regensburg

14.12 Verunglückte nach Art der Verkehrsbeteiligung ¹⁾

	Personenschäden insgesamt					davon Getötete				
	2007	2008	2009	2010	2011	2007	2008	2009	2010	2011
verunglückte Personen insgesamt	895	882	922	810	843	-	3	1	4	4
davon										
in Personenkraftwagen	380	370	381	391	381	-	2	-	1	2
in Lastkraftwagen	12	6	15	1	9	-	-	-	-	-
in Kraftomnibussen	22	30	21	28	14	-	-	-	-	-
auf landw. Zugmaschinen	-	-	-	-	-	-	-	-	-	-
auf Krafträdern und Motorrollern	56	55	56	50	49	-	-	-	-	-
auf Mopeds u. Fahrrädern m. Hilfsmotor	70	75	80	58	62	-	-	-	-	-
auf Fahrrädern	256	249	258	198	248	-	-	1	1	-
Fußgänger	97	90	105	81	78	-	1	-	2	2
Sonstige	2	7	6	3	2	-	-	-	-	-
davon im Alter von										
unter 6 Jahren	13	11	10	9	8	-	1	-	-	-
6 bis unter 14 Jahren	25	27	54	35	46	-	-	-	-	-
14 bis unter 18 Jahren	53	55	55	50	36	-	-	-	-	-
18 bis unter 25 Jahren	189	171	183	139	134	-	-	-	-	-
25 bis unter 45 Jahren	301	315	301	281	282	-	2	-	-	1
45 bis unter 65 Jahren	217	209	234	215	227	-	-	1	1	2
65 Jahren und älter	97	94	85	81	110	-	-	-	3	1

¹⁾ ohne Bundesautobahn-Unfälle

Verletzte					davon									
					Schwerverletzte					Leichtverletzte				
2007	2008	2009	2010	2011	2007	2008	2009	2010	2011	2007	2008	2009	2010	2011
895	879	921	806	839	103	84	95	75	76	792	795	826	731	763
380	368	381	390	379	26	10	15	16	17	354	358	366	374	362
12	6	15	1	9	2	-	-	-	2	10	6	15	1	7
22	30	21	28	14	3	5	-	1	-	19	25	21	27	14
-	-	-	-	-	-	-	-	-	-	-	-	-	-	-
56	55	56	50	49	9	10	13	10	7	47	45	43	40	42
70	75	80	58	62	5	7	12	10	5	65	68	68	48	57
256	249	257	197	248	43	33	34	26	29	213	216	223	171	219
97	89	105	79	76	14	18	19	12	16	83	71	86	67	60
2	7	6	3	2	1	1	2	-	-	1	6	4	3	2
13	10	10	9	8	-	-	2	1	-	13	10	8	8	8
25	27	54	35	46	1	2	6	2	8	24	25	48	33	38
53	55	55	50	36	2	3	4	4	4	51	52	51	46	32
189	171	183	139	134	17	14	13	8	8	172	157	170	131	126
301	313	301	281	281	38	22	28	18	18	263	291	273	263	263
217	209	233	214	225	29	22	24	34	19	188	187	209	180	206
97	94	85	78	109	16	21	18	8	19	81	73	67	70	90

Quelle: Polizei Regensburg

14.13 Städtischer Verkehrsüberwachungsdienst

	2007	2008	2009	2010	2011
Bewirtschafteter Parkraum					
Bewohnerparkplätze insgesamt	2 030	2 011	2 017	2 017	2 024
davon innerhalb von Wohnverkehrsstraßen	509	541	541	541	541
außerhalb von Wohnverkehrsstraßen ...	1 521	1 470	1 476	1 476	1 483
Überwachte Kurzzeitparkplätze insgesamt	1 473	1 491	1 504	1 553	1 625
davon mit Parkuhren	38	27	27	24	24
mit Parkscheinautomaten	1 435	1 464	1 477	1 529	1 601
Verkehrsüberwachung					
ruhender Verkehr					
Verwarnungen insgesamt	84 928	73 723	81 810	75 648	78 860
davon 5 €	29 176	24 108	27 813	25 885	27 182
10 €	11 210	9 164	12 600	11 619	11 689
15 €	34 555	31 332	31 566	28 659	30 401
20 €	2 111	1 723	2 184	2 138	2 198
mehr als 20 €	7 876	7 396	7 647	7 347	7 390
fließender Verkehr					
Verwarnungen insgesamt	65 232	71 108	60 756	77 876	75 541
davon 15 €	41 525	45 963	39 763	51 518	50 073
20 €	907	1 137	919	1 106	1 311
25 €	16 672	17 680	14 889	18 882	17 988
30 €	272	439	332	301	479
35 €	5 856	5 889	4 853	6 069	5 690
Anzeigen	2 783	2 882	2 160	2 552	2 586
Fahrverbote	305	253	183	224	222

Quelle: Amt für öffentliche Ordnung und Straßenverkehr

14.14 Bestattungen

	2007	2008	2009	2010	2011
Bestattungen insgesamt	3 646	4 072	3 956	3 727	3 718
davon Feuerbestattungen	3 022	3 420	3 353	3 150	3 205
davon ortsansässige Personen	666	681	743	738	820
ortsfremde Personen	2 356	2 739	2 610	2 412	2 385
Erdbestattungen	624	652	603	577	513

Quelle: Standesamt der Stadt Regensburg

14.15 Beerdigungen auf Friedhöfen

	2007	2008	2009	2010	2011
Beerdigungen insgesamt	624	652	603	577	513
davon Städtische Friedhöfe	201	226	234	192	198
Dreifaltigkeitsberg	108	100	113	89	86
Am Dreifaltigkeitsberg 20 - 22					
Keilberg	6	6	7	10	14
Zur Hohen Linie 31					
Reinhausen	47	66	62	51	50
Sonnenstr. 6					
Sallern	7	17	10	4	9
Sallerergasse 2					
Schwabelweis	14	8	15	16	15
Schwabelweiser Friedhofstr. 1					
Winzer	-	1	2	-	2
Winzersteig 3					
Oberisling	2	5	7	2	6
Zehentstr. 10					
Harting	3	5	8	6	6
Heckstegstr. 2					
Burgweinting	14	18	10	14	10
Obertraublinger Str. 20					
Katholische Friedhöfe	336	340	291	316	247
Obere Stadt	159	168	149	154	115
Bischof-Konrad-Str. 11					
Untere Stadt	168	168	140	156	124
Alfons-Auer-Str. 1					
Dechbetten	9	4	2	6	8
Neyweg 2					
Ziegetsdorf	-	-	-	-	-
Wolframstr. 3					
Evangelischer Zentralfriedhof	86	85	77	64	68
Friedenstr. 12					
Klosterfriedhof	1	1	1	5	-
Kreuzgasse					
Israelischer Friedhof	-	-	-	-	-
Schillerstr. 29					

Quelle: Standesamt der Stadt Regensburg

15

Kommunalfinanzen und Verwaltung

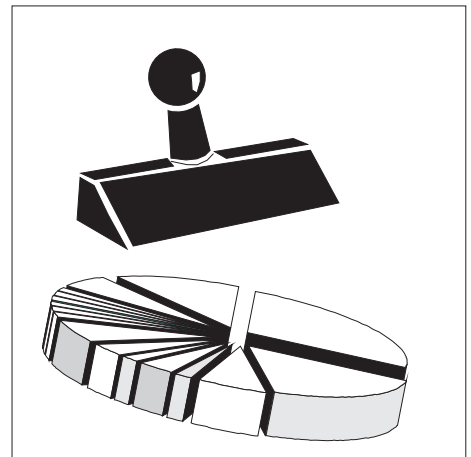

Einkommensteuer Gemeindeanteil

Der Gemeindeanteil an der Einkommensteuer ist eine im Grundgesetz verankerte Beteiligung der Gemeinden an einer Gemeinschaftssteuer von Bund und Ländern. Sie beträgt nach dem Gemeindefinanzreformgesetz 15 % des im Land erzielten Aufkommens bei der Lohn- und veranlagten Einkommensteuer und 12 % bei der Zinsabschlagsteuer.

Gewerbsteuer

Nach Art. 106 Abs. 6 Satz 1 GG ist den Gemeinden das Aufkommen aus der Gewerbesteuer garantiert, wobei Bund und Länder nach dem Gemeindefinanzreformgesetz durch eine Umlage (Gewerbsteuerumlage) seit 1970 beteiligt sind. Die Gewerbesteuer ist aus der Sicht der kommunalen Selbstverwaltung immer noch die bedeutendste Gemeindesteuer. Der Gewerbesteuerpflicht unterliegen grundsätzlich alle Gewerbebetriebe. Besteuerungsgrundlage ist der vom Finanzamt durch Ermittlung des zu versteuernden Gewerbeertrages festgesetzte Gewerbesteuermessbetrag. Dieser wird mit dem in der Haushaltssatzung festgelegten Hebesatz der Gemeinde vervielfältigt. Dies ergibt die Steuerschuld, die dem Steuerpflichtigen im Gewerbesteuerbescheid bekanntgegeben wird.

Gewerbsteuerumlage

Nach § 6 des Gemeindefinanzreformgesetzes haben die Gemeinden aus ihrem Gewerbesteueraufkommen sowohl an das Land als auch an den Bund eine Gewerbesteuerumlage abzuführen. Dabei wird die Umlage in der Art ermittelt, dass das Gewerbesteueraufkommen durch den von der Gemeinde festgesetzten Hebesatz geteilt und mit einem Vervielfältiger multipliziert wird. Dieser Multiplikator betrug im Jahr 2011 70 Prozentpunkte. Dabei entfielen 14,5 Prozentpunkte an den Bund und 55,5 Prozentpunkte an das Land. Von letzteren werden dabei 29 Prozentpunkte an den "Solidarpakt" und weitere 6 Prozentpunkte auf den Fonds "Deutsche Einheit" abgeführt.

Grundsteuer

Nach Art. 106 Abs. 6 Satz 1 GG ist die Grundsteuer eine Gemeindesteuer, d. h. das Aufkommen aus dieser Steuer ist den Gemeinden garantiert. Die Grundsteuer wird von der Gemeinde für den in ihrem Gebiet gelegenen Grundbesitz erhoben. Grundsteuer A für land- und forstwirtschaftliche Betriebe - Grundsteuer B für sonstige Grundstücke. Besteuerungsgrundlage ist der Einheitswert des Grundstücks, anhand dessen der Steuermessbetrag durch das Finanzamt festgesetzt wird. Dieser wird mit dem in der Haushaltssatzung festgelegten Hebesatz der Gemeinde vervielfältigt.

Hebesatz

Die Hebesätze sowohl für die Grundsteuer A und B als auch für die Gewerbesteuer, liegen im Ermessen der Gemeinde und werden durch Gemeindefestsetzung festgesetzt. Dabei kann die Höhe der Hebesätze sowohl zwischen den (Real-)Steuerarten als auch zwischen den Gemeinden differieren.

Durch Multiplikation des sogenannten Hebesatzes mit dem ermittelten Steuermessbetrag werden die Realsteuern berechnet und von den Gemeinden erhoben.

Realsteueraufbringungskraft

Die Realsteueraufbringungskraft stellt ein nach Ausblendung der unterschiedlichen Hebesätze und Einrechnung eines landesdurchschnittlichen Hebesatzes errechnetes fiktives Istaufkommen der Realsteuereinnahmen dar. Die Berechnung folgt nach der Formel: Grundbetrag x Durchschnittshebesatz/100.

Steuereinnahmekraft

Die Steuereinnahmekraft ergibt sich aus der Realsteueraufbringungskraft abzüglich der Gewerbesteuerumlage zuzüglich des Gemeindeanteils an der Einkommensteuer.

Umsatzsteueranteil

Durch den Art. 106 Absatz 5a GG ist den Gemeinden seit 1998 ein Anteil an der Umsatzsteuer festgeschrieben. Die Beteiligung der Gemeinden an der Umsatzsteuer soll die entgangenen Einnahmen der Gemeinden, die durch die im Unternehmenssteuerreformgesetz festgelegte Abschaffung der Gewerkekapitalsteuer begründet sind, ausgleichen. Die Höhe des Anteils bestimmt sich nach Art. 1 Abs. 1 Satz 1 des Gesetzes über den Finanzausgleich zwischen Bund und Ländern und beträgt derzeit 2,2 % des Umsatzsteueraufkommens, das nach Abzug des zusätzlichen Bundeszuschusses zur Senkung des Beitragssatzes in der gesetzlichen Rentenversicherung verbleibt.

Vermögenshaushalt

Der Vermögenshaushalt ist ein Investitionshaushalt, der alle Einnahmen und Ausgaben enthält, welche das Vermögen oder die Schulden der Stadt verändern. Hierunter fallen zum Beispiel Ausgaben für den Straßenbau oder Einnahmen aus dem Verkauf von städtischen Grundstücken bzw. aus der Aufnahme von neuen Krediten.

Verwaltungshaushalt

Der Verwaltungshaushalt ist ein laufender Verbrauchshaushalt mit Personal- und Sachausgaben und den zur Deckung dieser Ausgaben benötigten Einnahmen. Darunter fallen zum Beispiel Steuern, Miet- oder Gebühreneinnahmen und auf der Ausgabeseite die Personalausgaben, Ausgaben für Gebäude- und Straßenunterhalt, für die Sozial- und Jugendhilfe, die Gewerbesteuerumlage, Bezirksumlage und Solidarumlage und die Ausgaben für Strom, Gas, Wasser und Bürobedarf.

15.1 Einnahmen im Verwaltungshaushalt im Jahr 2011

Einnahmen insgesamt: 507 474

(alle Angaben in 1 000 €)

(EP = Einzelplan)

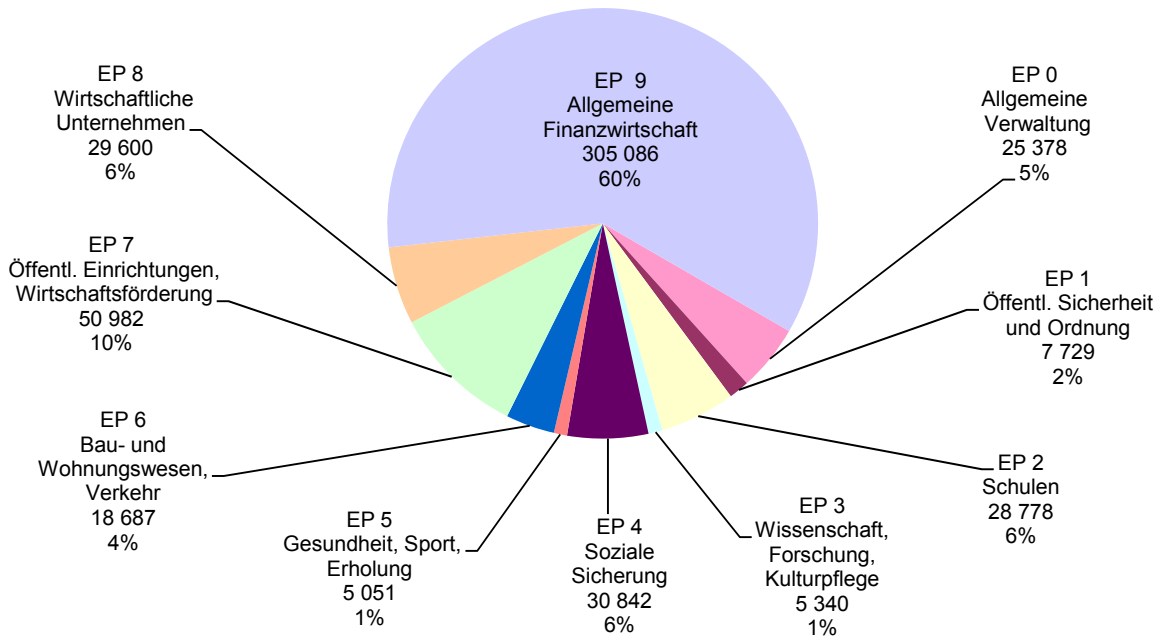

15.2 Ausgaben im Verwaltungshaushalt im Jahr 2011

Ausgaben insgesamt: 507 474

(alle Angaben in 1 000 €)

(EP = Einzelplan)

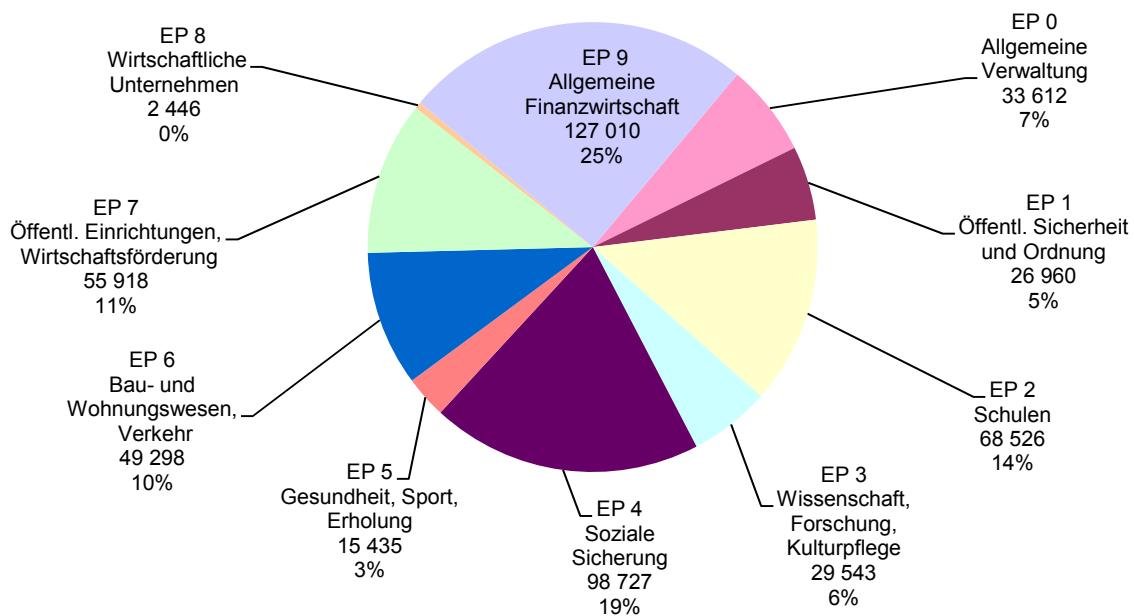

15.3 Einnahmen im Vermögenshaushalt im Jahr 2011

Einnahmen insgesamt: 182 921
(alle Angaben in 1 000 €)
(EP = Einzelplan)

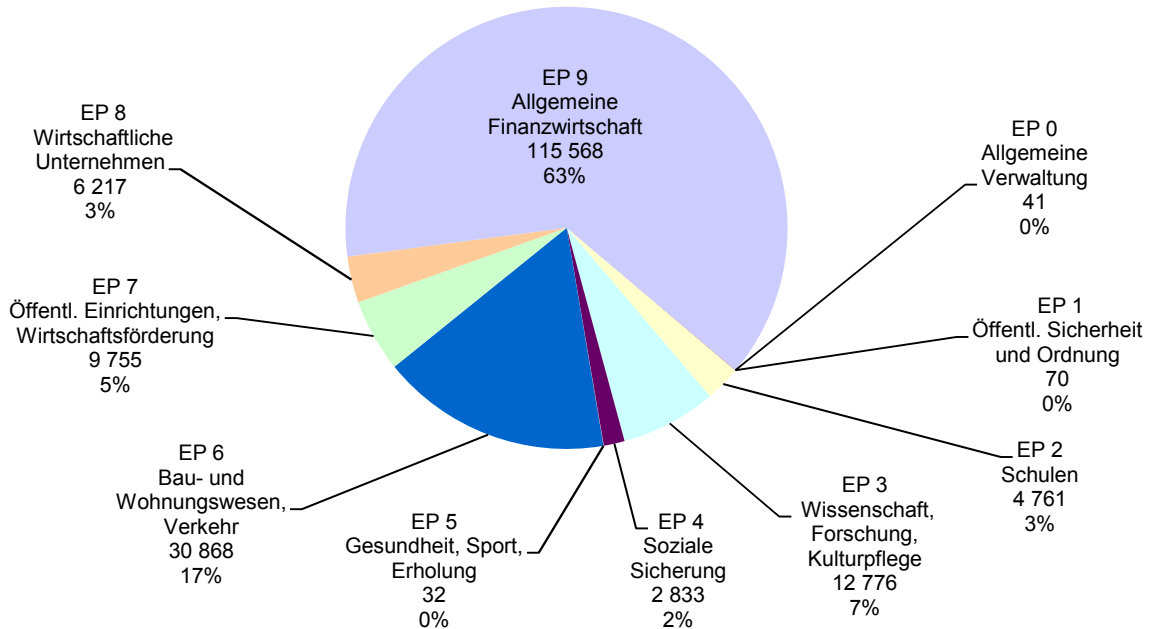

15.4 Ausgaben im Vermögenshaushalt im Jahr 2011

Ausgaben insgesamt: 182 921
(alle Angaben in 1 000 €)
(EP = Einzelplan)

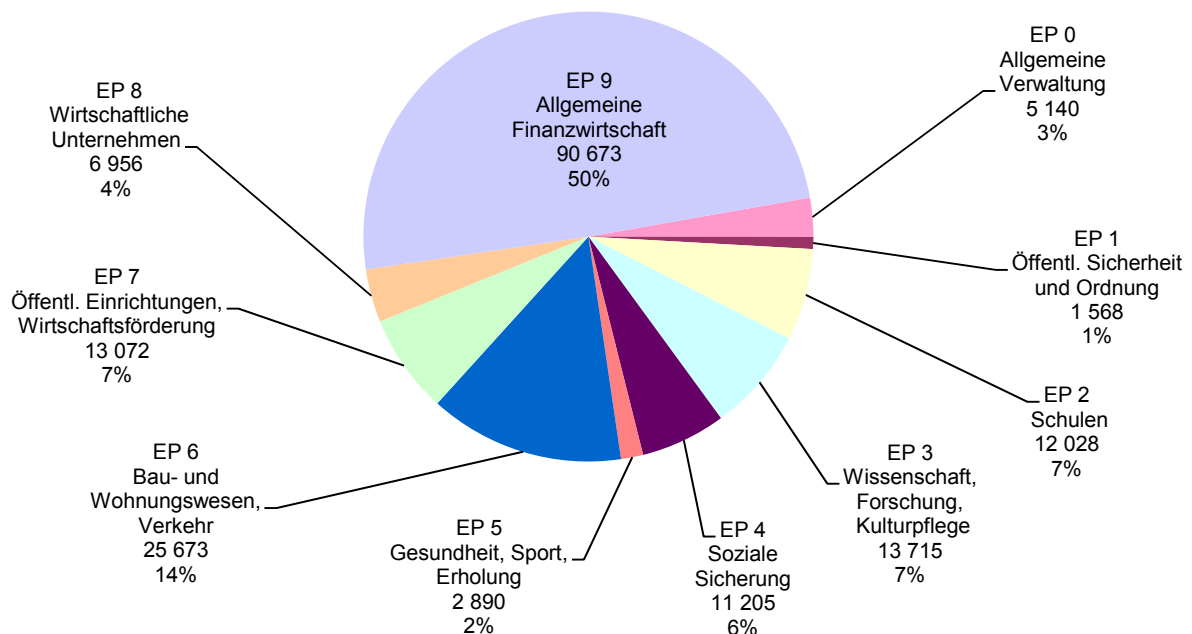

15.5 Einnahmen und Ausgaben des Gesamthaushalts nach Arten und Rechnung

	Beträge in 1 000 €				
	2007	2008	2009	2010	2011
Einnahmen insgesamt	590 175	624 315	600 852	725 230	690 395
davon					
Steuern und steuerähnliche Einnahmen	244 158	259 729	225 029	290 342	280 282
Gebühren u. übr. Einn. aus Verwaltung u. Betrieb	140 317	138 141	140 496	149 741	152 167
Zuweisungen von Bund und Land (Verw.- u. Verm. HH)	25 790	31 898	34 076	49 302	47 497
Sonstige Einnahmen	179 911	194 547	201 252	235 845	210 448
Ausgaben insgesamt	590 175	624 315	600 852	725 230	690 395
davon					
Personalausgaben	127 896	133 534	139 654	142 568	145 840
Sächlicher Verwaltungs- und Betriebsaufwand ¹⁾	154 248	157 945	158 144	161 971	162 950
Zuschüsse an soziale und ähnliche Einrichtungen	8 452	14 489	15 789	17 385	18 273
Zahlungen an Bund und Land ohne Zinszahlungen	20 799	24 663	19 645	33 293	24 990
Zinsausgaben	12 272	11 661	10 887	9 233	8 594
Zuführung zum Vermögenshaushalt	76 357	78 841	46 022	103 578	89 729
übrige Ausgaben	190 151	203 183	210 712	257 202	240 018
entstandene Fehlbeträge insgesamt	-	-	-	-	-
davon im Verwaltungshaushalt	-	-	-	-	-
Vermögenshaushalt	-	-	-	-	-

¹⁾ einschließlich Zahlungen an ARGE

Quelle: Stadtkämmerei der Stadt Regensburg

15.6 Steuereinnahmen, Finanzausweisungen und Umlagen ¹⁾

	Beträge in 1 000 €				
	2007	2008	2009	2010	2011
Steuereinnahmen und Finanzausweisungen insgesamt	244 158	259 729	225 029	290 342	280 282
Steuereinnahmen insgesamt	204 020	224 360	185 882	252 207	236 285
davon					
Grundsteuer A	69	68	69	69	67
Grundsteuer B	23 654	23 262	23 979	24 484	24 878
Gewerbesteuer	118 594	133 251	95 578	163 055	143 708
Umsatzsteuerbeteiligung	9 049	9 368	10 157	10 318	11 014
Anteil an der Einkommensteuer	52 440	58 196	55 884	54 057	56 385
Hundesteuer	215	215	216	225	232
Finanzausweisungen insgesamt	40 138	35 369	39 146	38 135	43 998
davon					
Schlüsselzuweisungen	16 800	12 517	15 566	11 758	18 351
Finanzausweisungen nach Art. 7 FAG	4 338	4 387	4 426	4 460	4 484
Gründerwerbsteuer nach Art. 8 FAG	9 005	6 890	6 917	8 069	9 179
Sonstige Zuweisungen	9 994	11 575	12 238	13 848	11 984
Umlagen (Ausgabe) insgesamt	39 466	42 203	37 785	52 772	44 957
darunter					
Bezirksumlage	21 854	21 018	21 586	24 333	23 136
Gewerbesteuerumlage an Bund und Land	18 858	22 771	16 199	28 439	21 821

¹⁾ Rechnungsergebnisse

Quelle: Stadtkämmerei der Stadt Regensburg

15.7 Steuerhebesätze und Steuerkraftzahlen

	2007	2008	2009	2010	2011
Steuerhebesätze					
bei der Grundsteuer für land- und forstw. Betriebe (A)	295	295	295	295	295
Grundsteuer für Grundstücke (B)	395	395	395	395	395
Gewerbesteuer nach Ertrag und Kapital	425	425	425	425	425
Steuereinnahmekraft					
in 1 000 € insgesamt	168 203	181 862	155 322	198 030	193 158
€ je Einwohner ¹⁾	1 278	1 369	1 165	1 471	1 423
€ je Einwohner ¹⁾ der Kreisfreien Städte Bayerns	1 261	1 318	1 164	1 188	1 323
€ je Einwohner ¹⁾ der kreisang. Gemeinden Bayerns	875	937	871	882	968
€ je Einwohner ¹⁾ der Landkreis-Gemeinden Regensburg	740	787	717	729	762
€ je Einwohner ¹⁾ des Regierungsbezirks Oberpfalz	791	861	752	811	866
€ je Einwohner ¹⁾ in Bayern	985	1 046	955	970	1 071
Realsteueraufbringungskraft					
in 1 000 € insgesamt	125 573	137 069	105 479	162 094	147 580
€ je Einwohner ¹⁾	954	1 032	791	1 204	1 087
€ je Einwohner ¹⁾ der Kreisfreien Städte Bayerns	916	914	739	812	928
€ je Einwohner ¹⁾ der kreisang. Gemeinden Bayerns	567	587	516	555	637
€ je Einwohner ¹⁾ der Landkreis-Gemeinden Regensburg	388	399	320	349	373
€ je Einwohner ¹⁾ des Regierungsbezirks Oberpfalz	515	551	426	514	558
€ je Einwohner ¹⁾ in Bayern	667	680	580	629	721

¹⁾ Bevölkerung am Ort der Hauptwohnung (siehe Seite 54)

Quelle: Bayerisches Landesamt für Statistik und Datenverarbeitung

15.8 Einnahmen im Verwaltungs- und Vermögenshaushalt

	absolut (in 1 000 €)					Anteil in Prozent am Gesamthaushalt				
	2007	2008	2009	2010	2011	2007	2008	2009	2010	2011
Einnahmen insgesamt	590 175	624 315	600 852	725 230	690 395	100,0	100,0	100,0	100,0	100,0
Verwaltungshaushalt	457 255	470 504	441 134	521 543	507 474	77,5	75,4	73,4	71,9	73,5
davon Einzelplan										
0 Allgemeine Verwaltung	8 834	5 668	8 642	12 831	25 378	1,5	0,9	1,4	1,8	3,7
1 Öffentl. Sicherheit u. Ordnung	6 096	6 945	6 379	6 731	7 729	1,0	1,1	1,1	0,9	1,1
2 Schulen	25 114	26 407	27 996	28 094	28 778	4,3	4,2	4,7	3,9	4,2
3 Wissenschaft, Forschung, Kulturpflege	4 722	4 540	4 378	5 787	5 340	0,8	0,7	0,7	0,8	0,8
4 Soziale Sicherung	26 559	25 788	26 880	27 895	30 842	4,5	4,1	4,5	3,8	4,5
5 Gesundheit, Sport, Erholung	4 846	4 718	5 039	5 176	5 051	0,8	0,8	0,8	0,7	0,7
6 Bau- und Wohnungswesen, Verkehr	17 095	15 489	17 441	16 952	18 687	2,9	2,5	2,9	2,3	2,7
7 Öffentl. Einrichtungen, Wirtschaftsförd.	49 638	50 558	48 900	54 724	50 982	8,4	8,1	8,1	7,5	7,4
8 Wirtschaftliche Unternehmen	27 325	27 002	27 409	29 867	29 600	4,6	4,3	4,6	4,1	4,3
9 Allgemeine Finanzwirtschaft	287 025	303 389	268 068	333 486	305 086	48,6	48,6	44,6	46,0	44,2
Vermögenshaushalt	132 921	153 811	159 719	203 686	182 921	22,5	24,6	26,6	28,1	26,5
davon Einzelplan										
0 Allgemeine Verwaltung	148	123	112	1 259	41	0,0	0,0	0,0	0,2	0,0
1 Öffentl. Sicherheit u. Ordnung	335	1 732	132	261	70	0,1	0,3	0,0	0,0	0,0
2 Schulen	1 985	4 483	6 468	7 302	4 761	0,3	0,7	1,1	1,0	0,7
3 Wissenschaft, Forschung, Kulturpflege	9 933	10 843	10 323	11 989	12 776	1,7	1,7	1,7	1,7	1,9
4 Soziale Sicherung	866	682	2 580	1 850	2 833	0,1	0,1	0,4	0,3	0,4
5 Gesundheit, Sport, Erholung	7	89	24	48	32	0,0	0,0	0,0	0,0	0,0
6 Bau- und Wohnungswesen, Verkehr	22 542	14 133	14 720	28 353	30 868	3,8	2,3	2,4	3,9	4,5
7 Öffentl. Einrichtungen, Wirtschaftsförd.	8 188	11 199	9 604	10 309	9 755	1,4	1,8	1,6	1,4	1,4
8 Wirtschaftliche Unternehmen	2 124	1 579	3 168	4 208	6 217	0,4	0,3	0,5	0,6	0,9
9 Allgemeine Finanzwirtschaft	86 793	108 948	112 588	138 108	115 568	14,7	17,5	18,7	19,0	16,7

Quelle: Stadtkämmerei der Stadt Regensburg

15.9 Ausgaben im Verwaltungs- und Vermögenshaushalt

	absolut (in 1 000 €)					Anteil in Prozent am Gesamthaushalt				
	2007	2008	2009	2010	2011	2007	2008	2009	2010	2011
Ausgaben insgesamt	590 175	624 315	600 852	725 230	690 395	100,0	100,0	100,0	100,0	100,0
Verwaltungshaushalt	457 255	470 504	441 134	521 543	507 474	77,5	75,4	73,4	71,9	73,5
davon Einzelplan										
0 Allgemeine Verwaltung	29 099	30 469	31 704	32 311	33 612	4,9	4,9	5,3	4,5	4,9
1 Öffentl. Sicherheit u. Ordnung	24 272	24 682	26 108	26 174	26 960	4,1	4,0	4,3	3,6	3,9
2 Schulen	59 089	61 263	64 606	66 713	68 526	10,0	9,8	10,8	9,2	9,9
3 Wissenschaft, Forschung, Kulturpflege	27 097	27 578	29 079	29 366	29 543	4,6	4,4	4,8	4,0	4,3
4 Soziale Sicherung	86 074	86 769	91 905	96 193	98 727	14,6	13,9	15,3	13,3	14,3
5 Gesundheit, Sport, Erholung	14 473	15 023	15 481	15 835	15 435	2,5	2,4	2,6	2,2	2,2
6 Bau- und Wohnungswesen, Verkehr	44 593	45 791	46 563	46 070	49 298	7,6	7,3	7,7	6,4	7,1
7 Öffentl. Einrichtungen, Wirtschaftsförd.	56 884	57 989	53 089	54 598	55 918	9,6	9,3	8,8	7,5	8,1
8 Wirtschaftliche Unternehmen	3 084	2 087	3 803	2 332	2 446	0,5	0,3	0,6	0,3	0,4
9 Allgemeine Finanzwirtschaft	112 590	118 853	78 795	151 951	127 010	19,1	19,0	13,1	21,0	18,4
Vermögenshaushalt	132 921	153 811	159 719	203 686	182 921	22,5	24,6	26,6	28,1	26,5
davon Einzelplan										
0 Allgemeine Verwaltung	3 393	4 010	4 714	4 876	5 140	0,6	0,6	0,8	0,7	0,7
1 Öffentl. Sicherheit u. Ordnung	1 151	681	1 546	- 421	1 568	0,2	0,1	0,3	- 0,1	0,2
2 Schulen	18 418	13 932	13 761	11 181	12 028	3,1	2,2	2,3	1,5	1,7
3 Wissenschaft, Forschung, Kulturpflege	11 887	12 269	12 775	14 430	13 715	2,0	2,0	2,1	2,0	2,0
4 Soziale Sicherung	2 884	3 559	6 472	4 724	11 205	0,5	0,6	1,1	0,7	1,6
5 Gesundheit, Sport, Erholung	2 181	2 431	4 305	2 110	2 890	0,4	0,4	0,7	0,3	0,4
6 Bau- und Wohnungswesen, Verkehr	14 528	19 569	20 849	21 671	25 673	2,5	3,1	3,5	3,0	3,7
7 Öffentl. Einrichtungen, Wirtschaftsförd.	14 495	14 605	16 192	17 121	13 072	2,5	2,3	2,7	2,4	1,9
8 Wirtschaftliche Unternehmen	3 384	3 715	6 727	18 638	6 956	0,6	0,6	1,1	2,6	1,0
9 Allgemeine Finanzwirtschaft	60 600	79 039	72 378	109 356	90 673	10,3	12,7	12,0	15,1	13,1

Quelle: Stadtkämmerei der Stadt Regensburg

15.10 Schuldenstand, Neuverschuldung und Schuldentilgung

	Beträge in 1 000 €				
	2007	2008	2009	2010	2011
Schuldenstand am 01.01. ¹⁾	287 147	286 934	270 259	270 259	260 272
Schuldenaufnahme	42 554	24 840	58 442	40 298	13 699
Schuldentilgung	42 767	41 515	58 442	50 285	61 563
Schuldenstand am 31.12.	286 934	270 259	270 259	260 272	212 408
dar. Kreditmarktmittel	278 778	262 755	263 408	254 071	208 525
Schuldenstand in € je Einwohner ²⁾	2 180	2 035	2 027	1 933	1 565
Nettoneuverschuldung	- 213	- 16 675	-	- 9 987	- 47 864
Veränderung in %	- 0,1	- 5,8	-	- 3,7	- 18,4

¹⁾ ohne Restkaufgelder

²⁾ Bevölkerung am Ort der Hauptwohnung (siehe Seite 54); Stand jeweils 30.06.

Quelle: Stadtkämmerei der Stadt Regensburg - eigene Berechnungen

15.11 Personal der Stadtverwaltung ¹⁾

	absolut					Prozent				
	2007	2008	2009	2010	2011	2007	2008	2009	2010	2011
Personal insgesamt	2 997	3 047	3 085	3 098	3 126	100,0	100,0	100,0	100,0	100,0
darunter Frauen	1 341	1 367	1 400	1 420	1 453	44,7	44,9	45,4	45,8	46,5
davon Vollzeitbeschäftigte	1 950	1 989	1 970	1 954	1 967	65,1	65,3	63,9	63,1	62,9
darunter Frauen	508	519	514	523	535	17,0	17,0	16,7	16,9	17,1
Teilzeitbeschäftigte	1 047	1 058	1 115	1 144	1 159	34,9	34,7	36,1	36,9	37,1
darunter Frauen	833	848	886	897	918	27,8	27,8	28,7	29,0	29,4
davon mind. Hälfte der Arbeitszeit	785	792	816	850	878	26,2	26,0	26,5	27,4	28,1
darunter Frauen	634	642	649	668	695	21,2	21,1	21,0	21,6	22,2
weniger als die Hälfte der Arbeitszeit	262	266	299	294	275	8,7	8,7	9,7	9,5	8,8
darunter Frauen	199	206	237	229	219	6,6	6,8	7,7	7,4	7,0
davon Beamte	997	1 037	1 044	1 038	1 061	33,3	34,0	33,8	33,5	33,9
Tarifbeschäftigte	2 000	2 010	2 041	2 060	2 065	66,7	66,0	66,2	66,5	66,1
Beamte	997	1 037	1 044	1 038	1 061	100,0	100,0	100,0	100,0	100,0
darunter Frauen	273	286	291	299	312	27,4	27,6	27,9	28,8	29,4
darunter in Teilzeitbeschäftigung ²⁾	182	194	210	221	245	18,3	18,7	20,1	21,3	23,1
darunter Frauen	118	129	131	133	149	11,8	12,4	12,5	12,8	14,0
davon einfacher Dienst	-	-	-	-	-	-	-	-	-	-
mittlerer Dienst	327	332	349	332	327	32,8	32,0	33,4	32,0	30,8
gehobener Dienst	337	353	353	356	374	33,8	34,0	33,8	34,3	35,2
höherer Dienst	316	324	327	336	340	31,7	31,2	31,3	32,4	32,0
in Ausbildung	17	28	15	14	20	1,7	2,7	1,4	1,3	1,9
Tarifbeschäftigte	2 000	2 010	2 041	2 060	2 065	100,0	100,0	100,0	100,0	100,0
darunter Frauen	1 068	1 081	1 109	1 121	1 141	53,4	53,8	54,3	54,4	55,3
darunter in Teilzeitbeschäftigung ²⁾	603	598	606	629	633	30,2	29,8	29,7	30,5	30,7
darunter Frauen	516	513	518	535	546	25,8	25,5	25,4	26,0	26,4
davon einfacher Dienst	639	642	657	722	694	32,0	31,9	32,2	35,0	33,6
mittlerer Dienst	830	829	830	766	796	41,5	41,2	40,7	37,2	38,5
gehobener Dienst	387	400	422	427	418	19,4	19,9	20,7	20,7	20,2
höherer Dienst	49	50	47	49	55	2,5	2,5	2,3	2,4	2,7
Sonstige ³⁾	8	5	5	3	4	0,4	0,2	0,2	0,1	0,2
in Ausbildung	44	40	47	48	52	2,2	2,0	2,3	2,3	2,5
im Praktikum	43	44	33	45	46	2,2	2,2	1,6	2,2	2,2
Gesamtpersonal auf 100 Einwohner ⁴⁾	2,1	2,1	2,1	2,1	2,1

¹⁾ Stand jeweils 01.06.

²⁾ mindestens die Hälfte der regelmäßigen Arbeitszeit

³⁾ Beschäftigte, die keiner Laufbahn zugeordnet werden können

⁴⁾ Gesamtbevölkerung (siehe Seite 54)

Quelle: Personal- und Organisationsbericht der Stadt Regensburg

16

Stadtbezirke

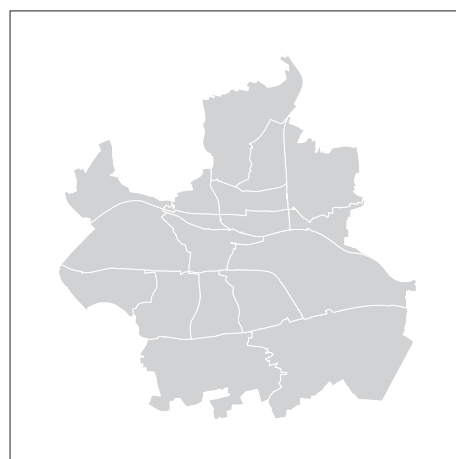

16.1 Die Regensburger Stadtbezirke



16.2 Abgrenzung der Regensburger Stadtbezirke



01 Innenstadt

Nördliches Ufer des Donauordarmes ab der Wehrbrücke bis in Höhe des Unteren Wöhrds - Verlängerung zum Südufer des südlichen Donauarmes - Donausüdufer bis zur Ostgrenze des Villaparks - Villastraße - Adolf-Schmetzer-Straße - Gabelsbergerstraße - Sternbergstraße bis zur Sternbergunterführung - Bundesbahngelände bis zur Galgenbergbrücke - Kreuzung Galgenbergstraße/Friedenstraße - Friedenstraße bis zur Kumpfmühler Brücke - Kumpfmühler Straße - Fürst-Anselm-Allee - Platz der Einheit - Prebrunnallee - westliche Begrenzung des Herzogparks - Donausüdufer bis zur Staustufe Regensburg - Wehrbrücke bis zum Donauordarm.



02 Stadtamhof

Frankenstraße ab der Einmündung der Ostabfahrt Pfaffensteiner Brücke bis zur Frankenbrücke - Westufer des Regens bis zur Einmündung in die Donau - Donauordarm bis zur Spundwand des RMD-Kanals - Verlängerung zum Nordufer der Donau - Nordufer des RMD-Kanals bis in die Höhe der Einmündung der Ostabfahrt Pfaffensteiner Brücke in die Frankenstraße - nördliche Verlängerung zur Frankenstraße



03 Steinweg - Pfaffenstein

Westufer des Regens ab der Stadtgrenze bis zur Frankenbrücke - Frankenstraße bis in Höhe der Einmündung der Ostabfahrt Pfaffensteiner Brücke - südliche Verlängerung zum RMD-Kanal - Nordufer des RMD-Kanals bis in Höhe der Westabfahrt Pfaffensteiner Brücke - Westabfahrt Pfaffensteiner Brücke - Pfaffensteiner Tunnel - nördliche Verlängerung zur Stadtgrenze entlang den Parkanlagen auf den Winzerer Höhen



04 Sallern - Gallingkofen

Stadtgrenze entlang der Bahnlinie Regensburg/Hof bis zum Bahnhof Wutzlhofen - südöstliche Verlängerung zur Chamer Straße - Chamer Straße bis Zubringer zur B 16 - Zubringer zur B 16 - B 16 bis in Höhe der Ostpreußenstraße - südliche Verlängerung zur Chamer Straße - westlicher Rand der Bebauung in der Ostpreußen- und Taunusstraße - Erzgebirgstraße - Nordgaustraße bis zur Einmündung in die Amberger Straße - westliche Verlängerung zum Regenufer - westliches Regenufer bis zur Stadtgrenze



05 Konradsiedlung - Wutzlhofen

Bahnübergang Wutzlhofen - Bahnlinie Regensburg/Hof - Brandlberger Straße - Illerstraße - Nordgaustraße - Erzgebirgstraße - westlicher Rand der Bebauung in der Taunus- und Ostpreußenstraße - nördliche Verlängerung zur B 16 - B 16 bis Zubringer zur B 16 - Zubringer zur B 16 - Chamer Straße bis zum Bahnübergang Wutzlhofen

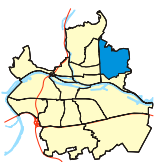

06 Brandlberg - Keilberg

Stadtgrenze ab Ende der Chamer Straße bis zum Tegernheimer Keller - Nordgrenze der nördlich an die Straße Am Keilsteiner Hang anschließenden Flurstücke bis in Höhe des Metzgerweges - Südostgrenze des Betriebsgeländes für den Kalkabbau - Donaustauer Straße bis zur Unterführung - Bahnlinie Regensburg/Hof bis zum Bahnübergang Wutzlhofen - Chamer Straße bis zur Stadtgrenze



07 Reinhausen

Östliche Verlängerung vom Regenwestufer zur Nordgaustraße - Nordgaustraße - Illerstraße - Brandlberger Straße - Bahnlinie Regensburg/Hof - Donaustauffer Straße - Nordgaustraße - Frankenstraße - Frankenbrücke - Regenwestufer bis in Höhe Nordgaustraße



08 Weichs

Donaustauffer Straße ab Nordgaustraße bis zur Bahnlinie Regensburg/Hof - Bahnlinie bis zur Donau - Donaunordufer - Nordufer des nördlichen Donauarmes bis zur Regenmündung - westliches Regenerufer bis zur Frankenbrücke - Frankenstraße - Nordgaustraße bis zur Donaustauffer Straße



09 Schwabelweis

Östliche Stadtgrenze ab Tegernheimer Keller bis zum Donauufer bei Flusskilometer 2372 - Donaunordufer - Bahnlinie Regensburg/Hof - Donaustauffer Straße bis in Höhe Sportplätze Schwabelweis - Südostgrenze des Betriebsgeländes für den Kalkabbau - Nordgrenze der nördlich an die Straße Am Keilsteiner Hang anschließenden Flurstücke bis zum Tegernheimer Keller

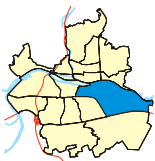

10 Ostenviertel

Donaunordufer ab Bahnlinie Regensburg/Hof bis zur östlichen Stadtgrenze - Stadtgrenze bis zur Autobahn A 3 - BAB A 3 - Bahnlinie Regensburg/München bis zur Sternbergunterführung - Sternbergstraße - Gabelsbergerstraße - Adolf-Schmetzer-Straße - Villastraße - Donaulände bis zur Ostgrenze des Villaparks - Donausüdufer bis in Höhe der Ostspitze des Unteren Wöhrds - Verlängerung zum Nordufer der Donau - Donaunordufer bis zur Bahnlinie Regensburg/Hof

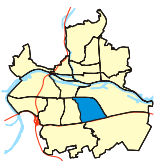

11 Kasernenviertel

Galgenberg Brücke - Bahnlinie Regensburg/München - BAB A 3 - nördliche Auffahrtsschleife Regensburg-Burgweinting - BAB A 3 - Unterislinger Weg - Hermann-Geib-Straße - Alfons-Auer-Straße - Furtmayrstraße - Galgenbergstraße bis zur Galgenberg Brücke

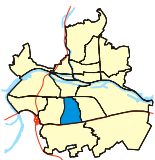

12 Galgenberg

Kreuzung Universitätsstraße/Friedenstraße - Friedenstraße - Furtmayrstraße - Alfons-Auer-Straße - Hermann-Geib-Straße - Unterislinger Weg - BAB A 3 - Universitätsstraße - Friedenstraße.

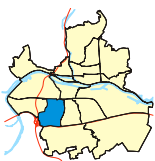

13 Kumpfmühl - Ziegetsdorf - Neuprüll

Kumpfmühler Brücke - Friedenstraße - Universitätsstraße - BAB A 3 bis zur westlichen Stadtgrenze - Stadtgrenze bis zur BAB A 93 - BAB A 93 - Ostausfahrt Kumpfmühl bis zur KlENZEbrücke - KlENZEstraße - Kirchmeierstraße - Dechbettener Brücke - Bundesbahngelände - Kumpfmühler Brücke



14 Großprüfening - Dechbetten - Königswiesen

Mariaorter Eisenbahnbrücke - Bahnlinie Regensburg/Nürnberg bis zur Dechbettener Brücke - Kirchmeierstraße - Klenzestraße - KlENZEbrücke - Ostausfahrt Kumpfmühl der BAB A 93 - BAB A 93 - Stadtgrenze bis zur Mariaorter Eisenbahnbrücke



15 Westenviertel

Nordufer der Donau bis in Höhe der Westabfahrt Pfaffensteiner Brücke - südliche Verlängerung zur Spundwand des RMD-Kanals - Spundwand bis zur Wehrbrücke - Wehrbrücke - Donausüdufer bis zum Herzogpark - westliche Begrenzung des Herzogparks - Prebrunnallee - Platz der Einheit - Fürst-Anselm-Allee - Kumpfmühler Straße - Kumpfmühler Brücke - Bundesbahngelände - Bahnlinie Regensburg/Nürnberg - Stadtgrenze bis zum Donauordufer



16 Ober- und Niederwinzer - Kager

Nordwestliche Stadtgrenze bis in Höhe des Pfaffensteiner Tunnels - südliche Verlängerung zum Tunnel entlang der Parkanlagen auf den Winzerer Höhen - Pfaffensteiner Tunnel - Westabfahrt Pfaffensteiner Brücke - südliche Verlängerung zum Donauordufer - Donauordufer bis zur nordwestlichen Stadtgrenze



17 Oberisling - Graß

Frühere Gemeindegrenze zwischen Oberisling und Burgweinting ab BAB A 3 - südliche und südwestliche Stadtgrenze - BAB A 3 bis zur ehemaligen Gemeindegrenze

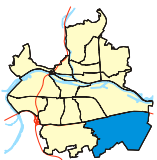

18 Burgweinting - Harting

Südöstliche Stadtgrenze ab BAB A 3 - frühere Gemeindegrenze zwischen Oberisling und Burgweinting - BAB A 3 bis zur südöstlichen Stadtgrenze

Auf der Grundlage des Stadtratsbeschlusses vom 19. Februar 2009

16.3 Besondere Altersgruppen nach Prozentanteilen in den Stadtbezirken im Jahr 2011

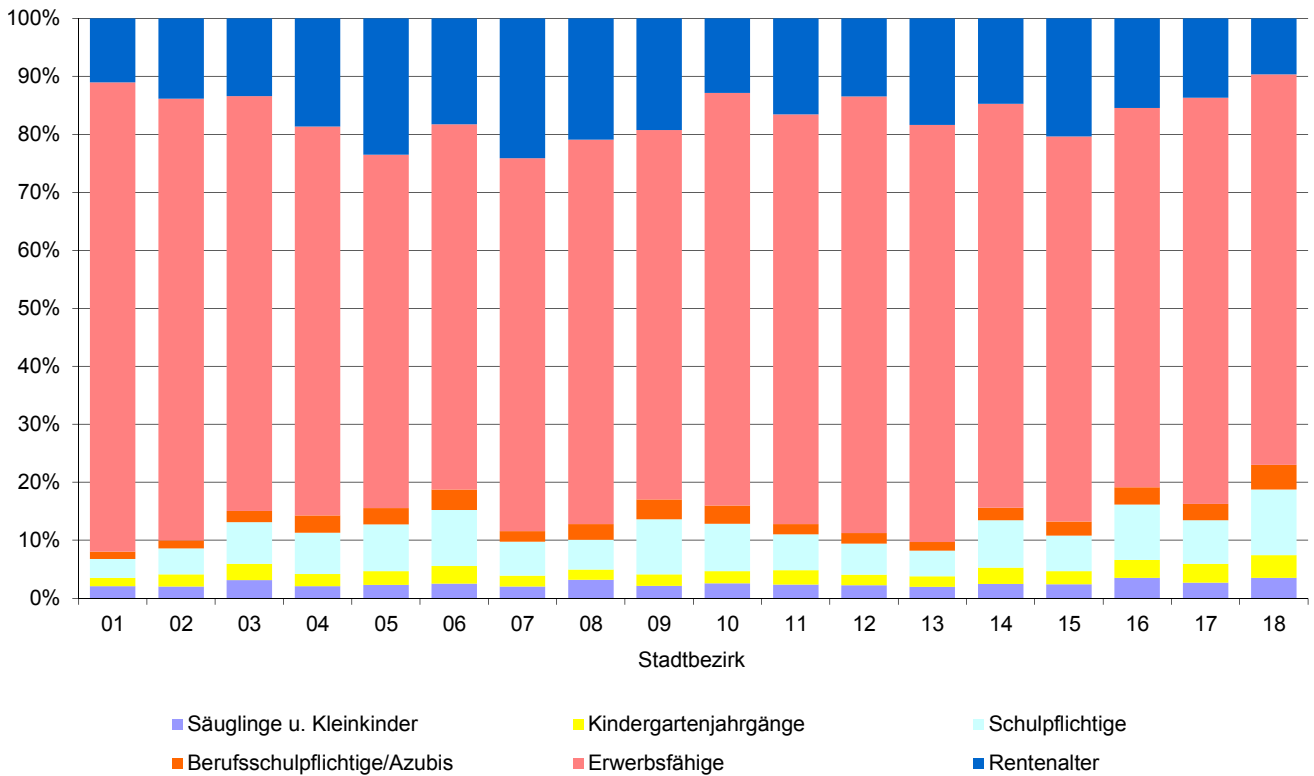

16.4 Sozialversicherungspflichtig Beschäftigte und Arbeitslose in den Stadtbezirken auf 1 000 Einwohner am 30.06.2011

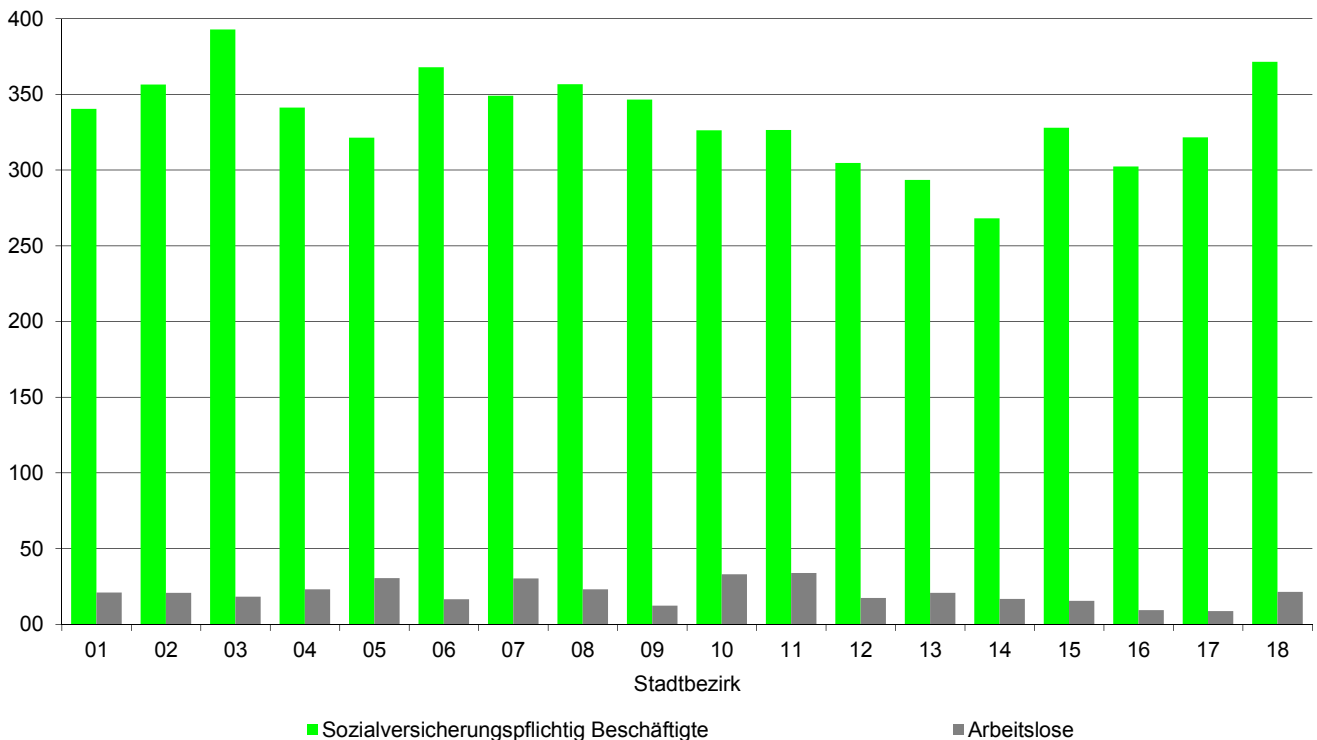

16.5 Geburten und Sterbefälle je 1 000 Einwohner in den Stadtbezirken im Jahr 2011

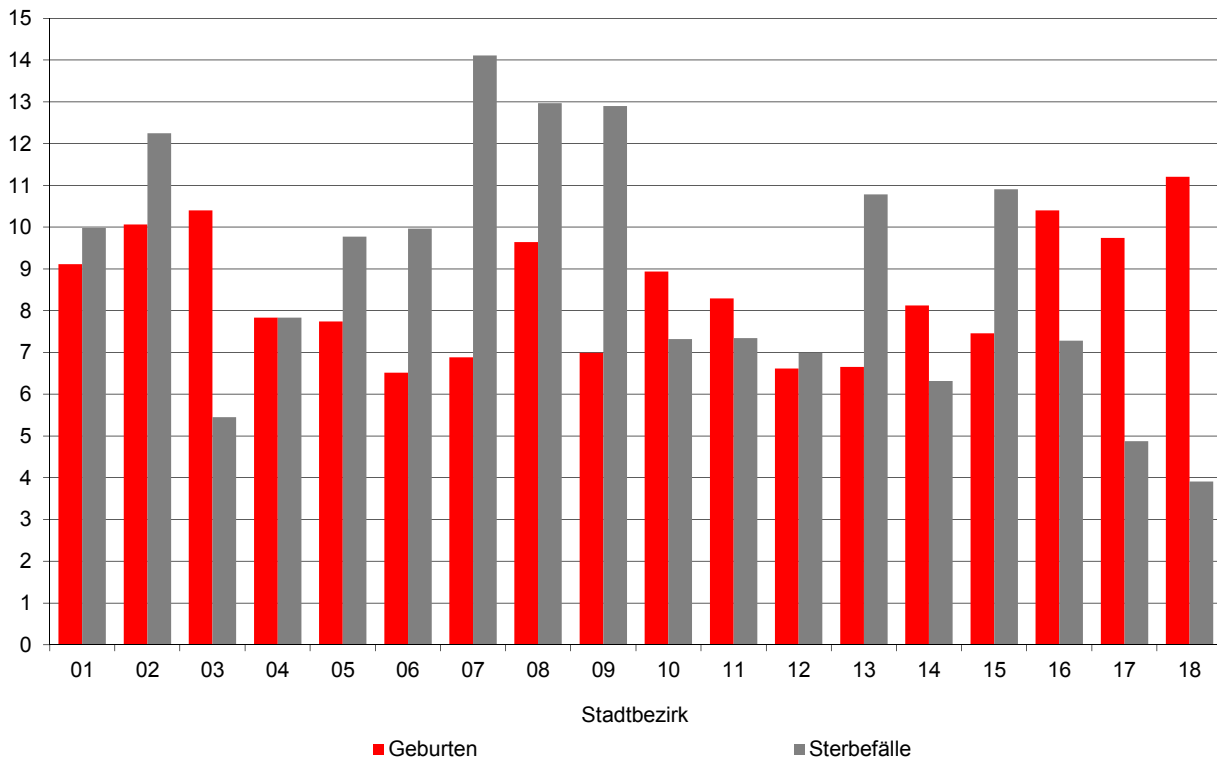

16.6 Zuzüge und Fortzüge einschließlich Umzüge je 1 000 Einwohner in den Stadtbezirken im Jahr 2011

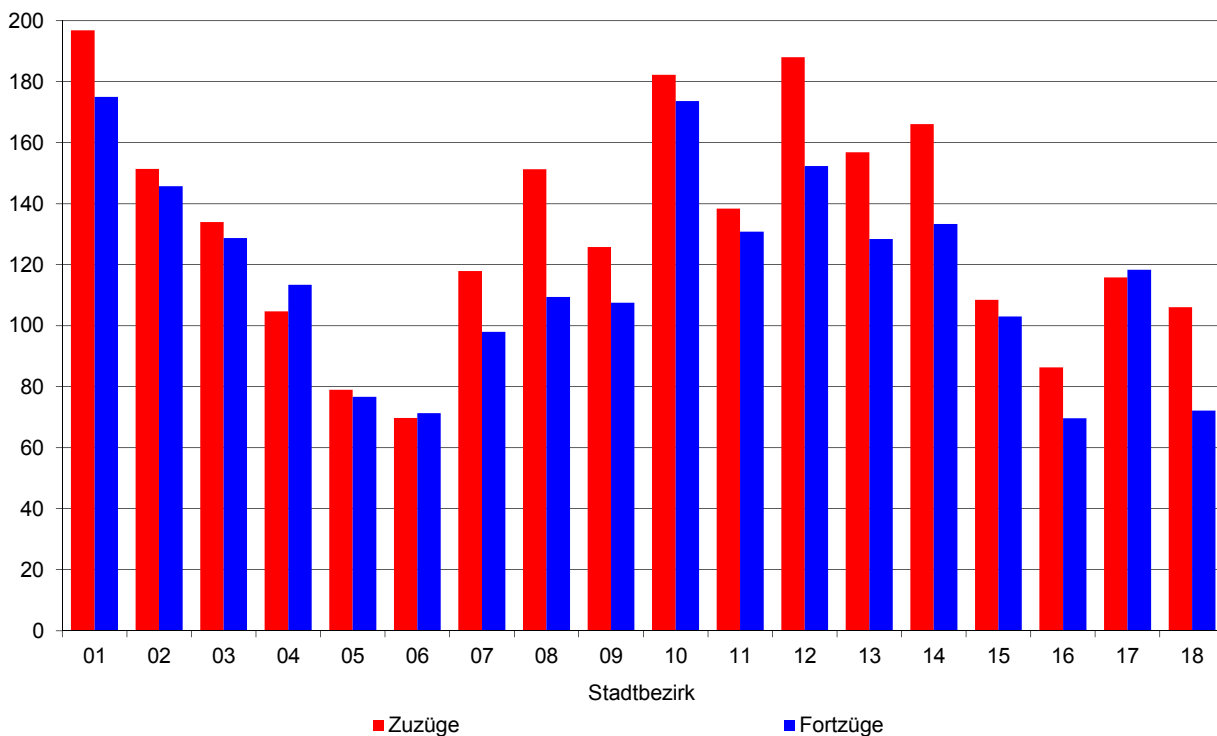

16.7 Einwohner und Bevölkerungsdichte im Jahr 2011

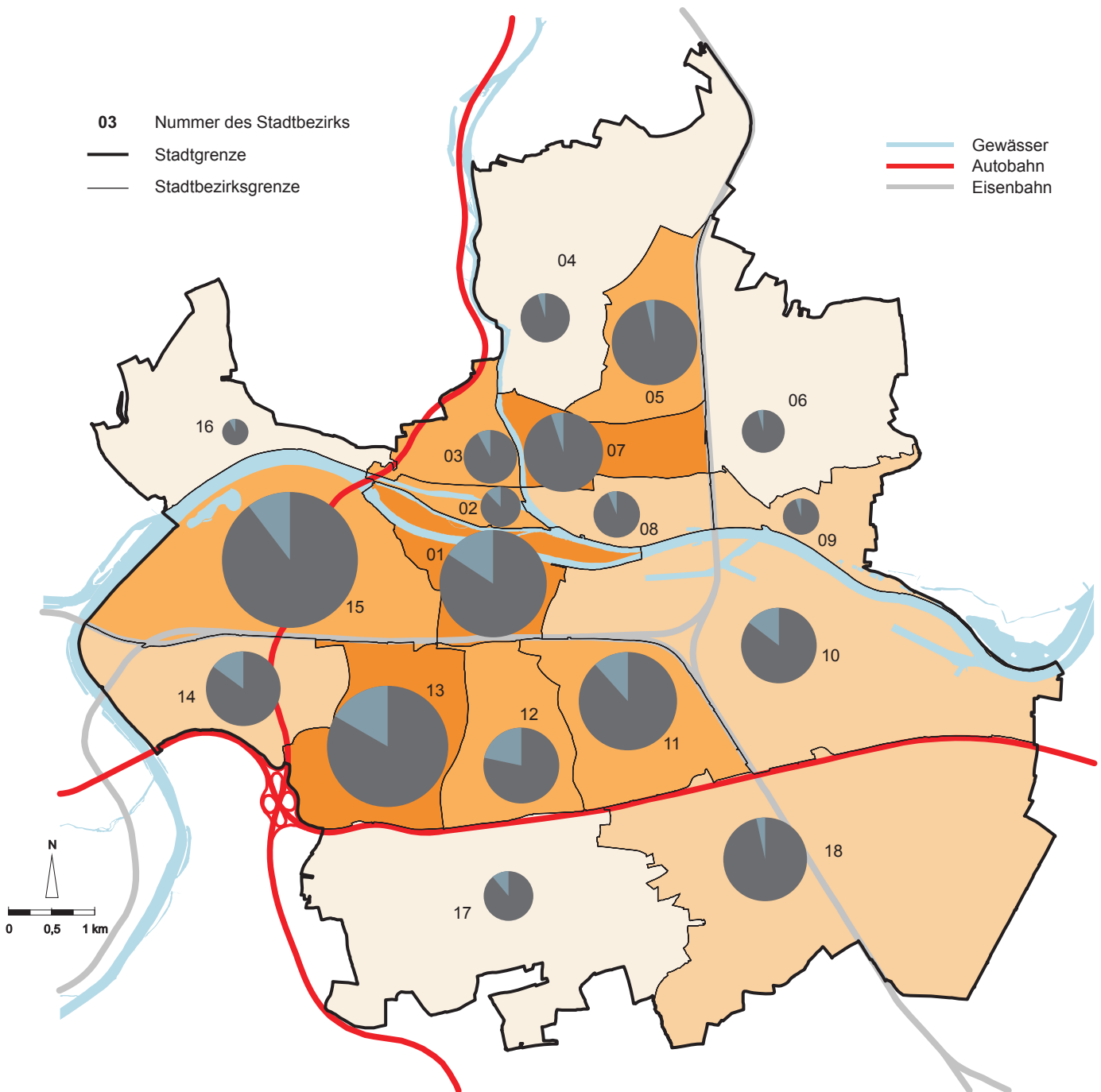

03 Nummer des Stadtbezirks
 — Stadtgrenze
 — Stadtbezirksgrenze

— Gewässer
 — Autobahn
 — Eisenbahn

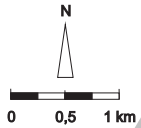

Bevölkerungsdichte in den Stadtbezirken (Einwohner je ha)

	2,8 bis 6,9
	7,0 bis 25,1
	25,2 bis 43,4
	43,5 bis 55,8

Einwohner mit...

	Hauptwohnsitz
	Nebenwohnsitz

Einwohner in den Stadtbezirken

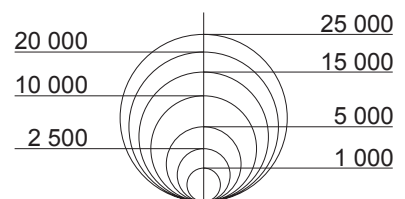

Quelle: Bevölkerungsstatistik der Stadt Regensburg

16.8 Ausländische Bevölkerung im Jahr 2011

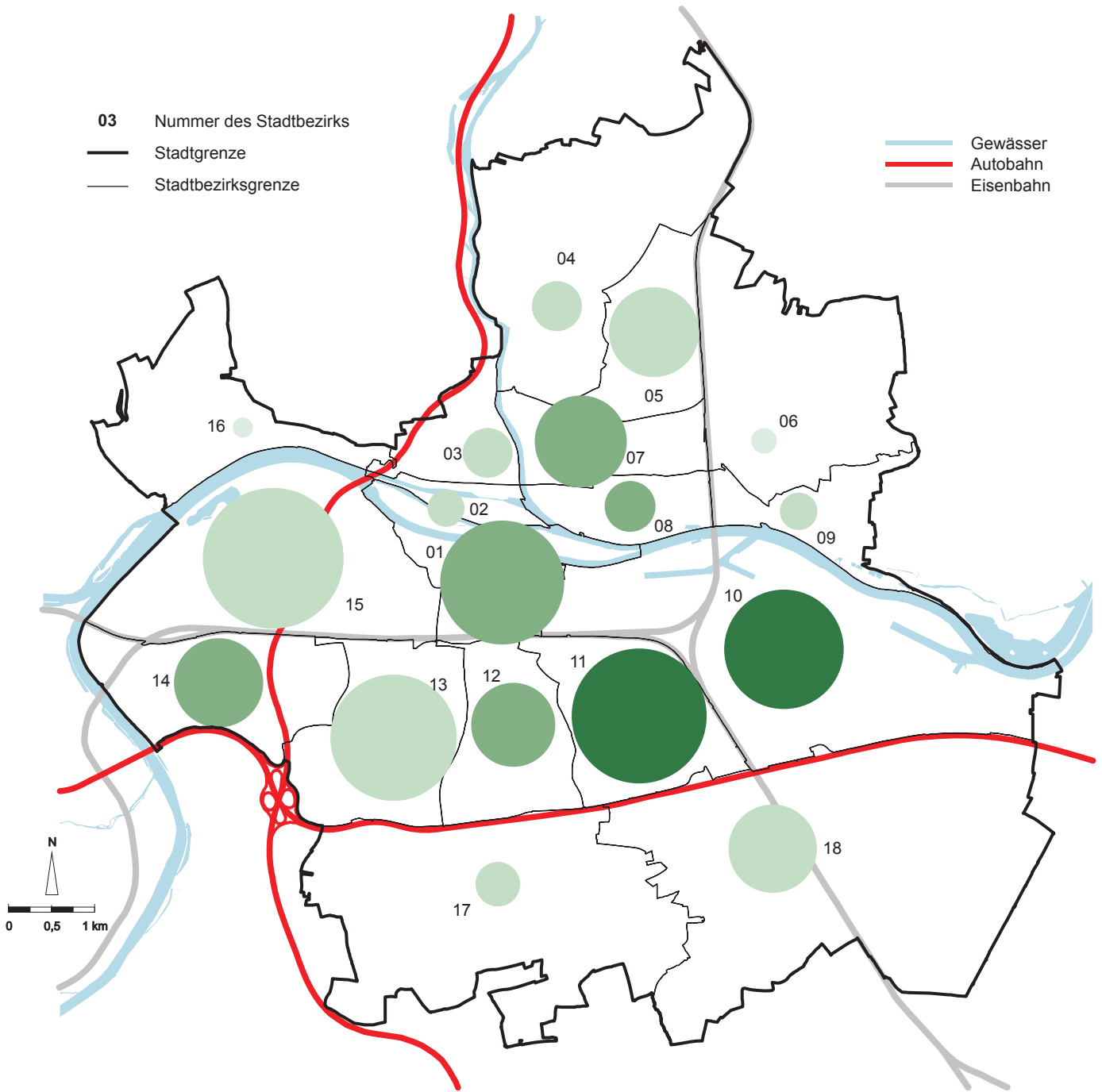

Anteil an Ausländern und Ausländerinnen in den Stadtbezirken (in %)

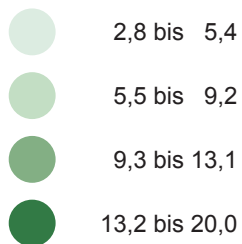

Ausländer und Ausländerinnen in den Stadtbezirken (Anzahl)

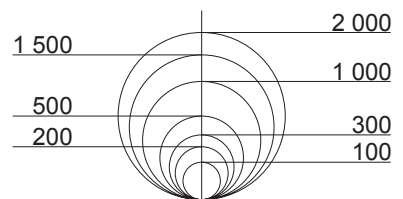

Quelle: Bevölkerungsstatistik der Stadt Regensburg

16.9 Geburten im Jahr 2011

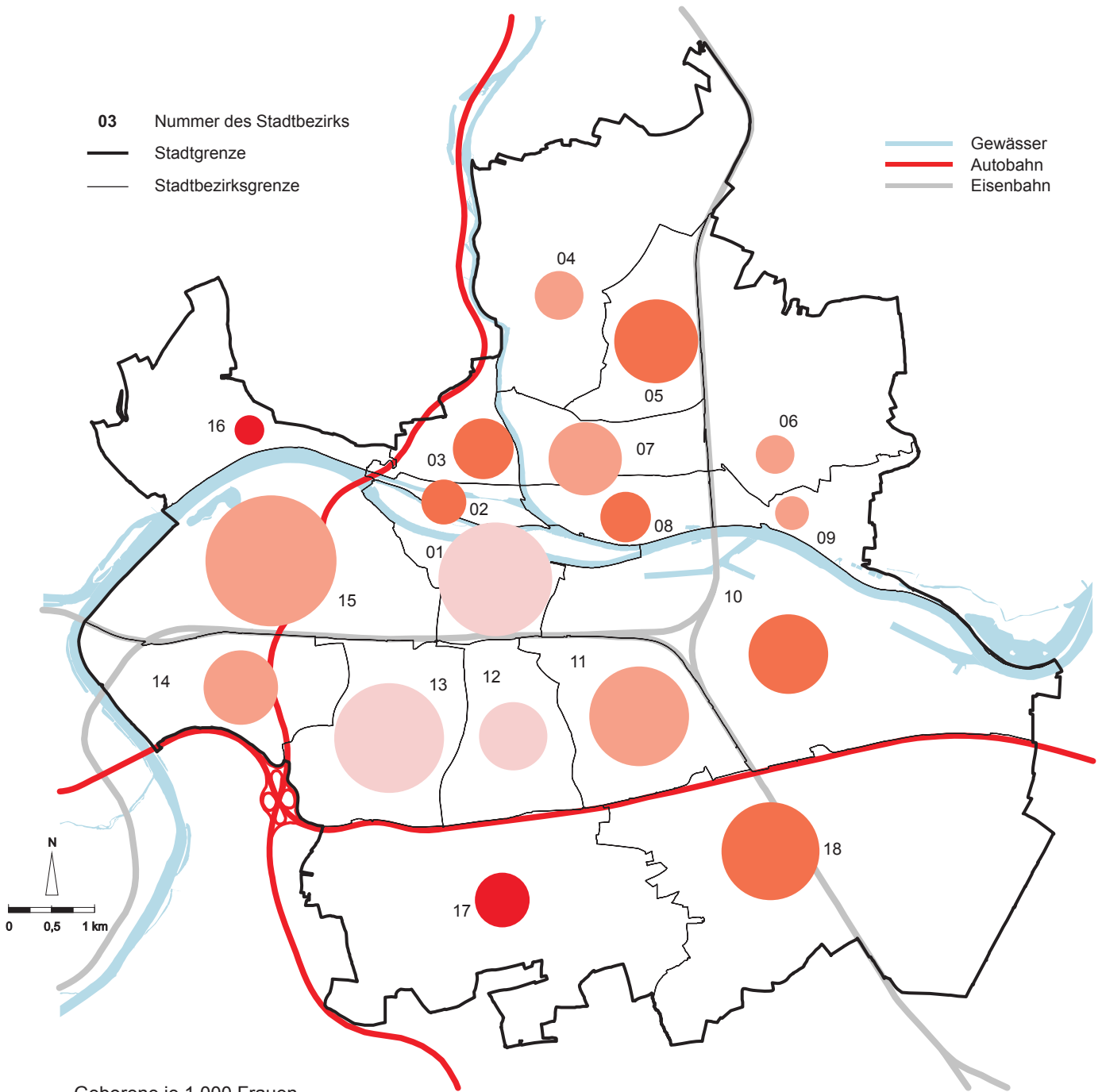

03 Nummer des Stadtbezirks
 — Stadtgrenze
 — Stadtbezirksgrenze

— Gewässer
 — Autobahn
 — Eisenbahn

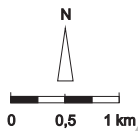

Geborene je 1 000 Frauen
 im Alter von 15 bis unter 45 Jahren
 in den Stadtbezirken

- 32,4 bis 36,8
- 36,9 bis 43,9
- 44,0 bis 51,1
- 51,2 bis 61,7

Bezugsgröße: Mittlere Bevölkerung,
 Einwohner mit Hauptwohnsitz

Geborene in den Stadtbezirken (Anzahl)

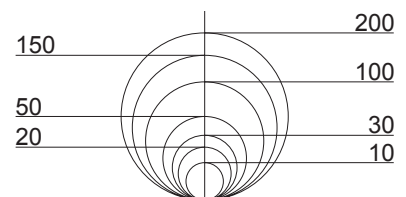

Quelle: Bevölkerungsstatistik der Stadt Regensburg

16.10 Sterbefälle im Jahr 2011

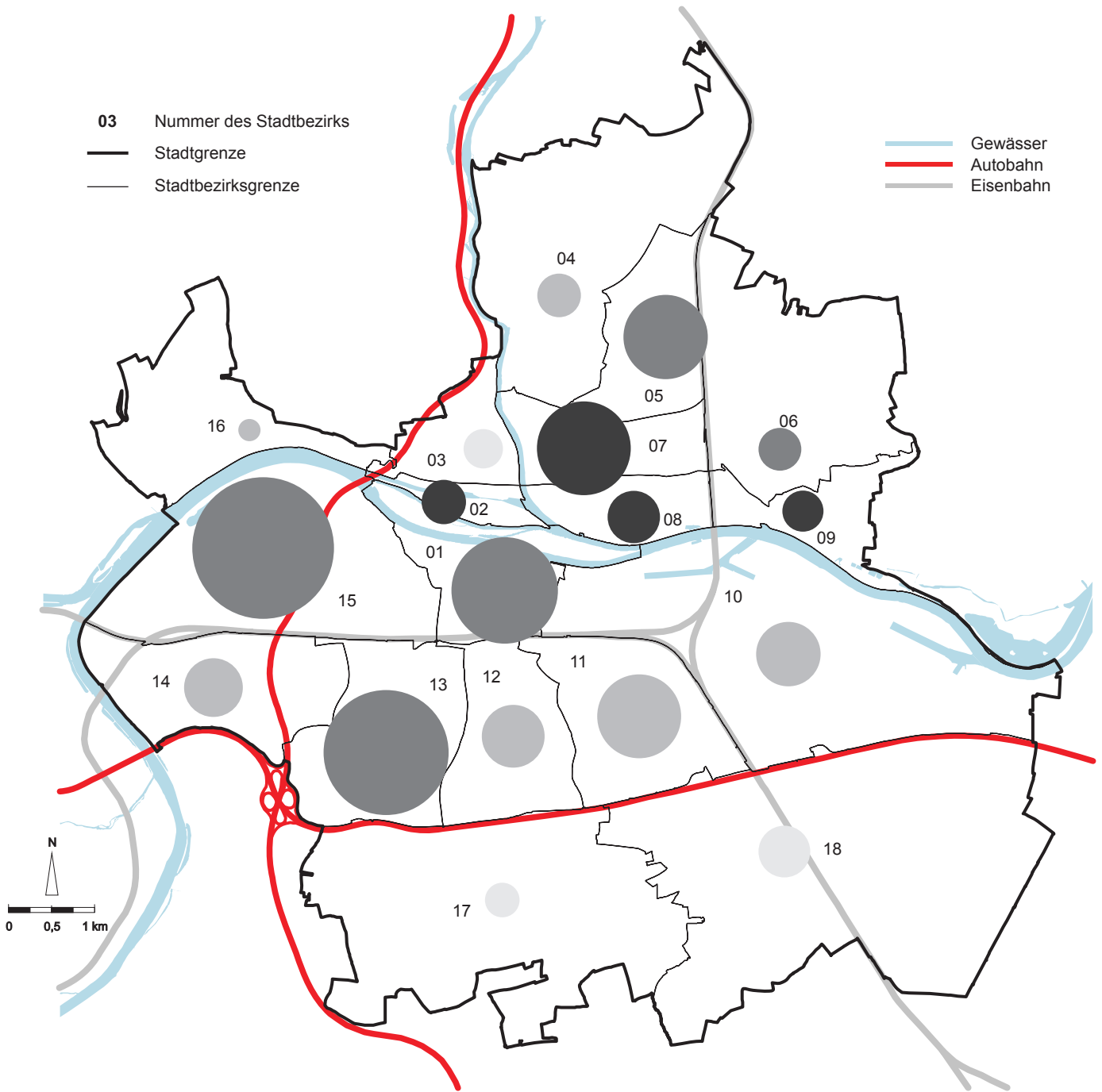

Sterbefälle je 1 000 Einwohner
in den Stadtbezirken

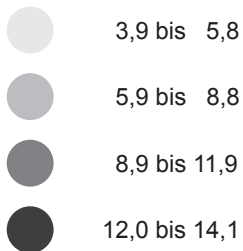

Bezugsgröße: Mittlere Bevölkerung,
Einwohner mit Hauptwohnsitz

Sterbefälle in den Stadtbezirken (Anzahl)

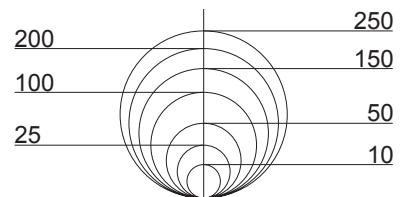

Quelle: Bevölkerungsstatistik der Stadt Regensburg

16.11 Natürlicher Saldo im Jahr 2011

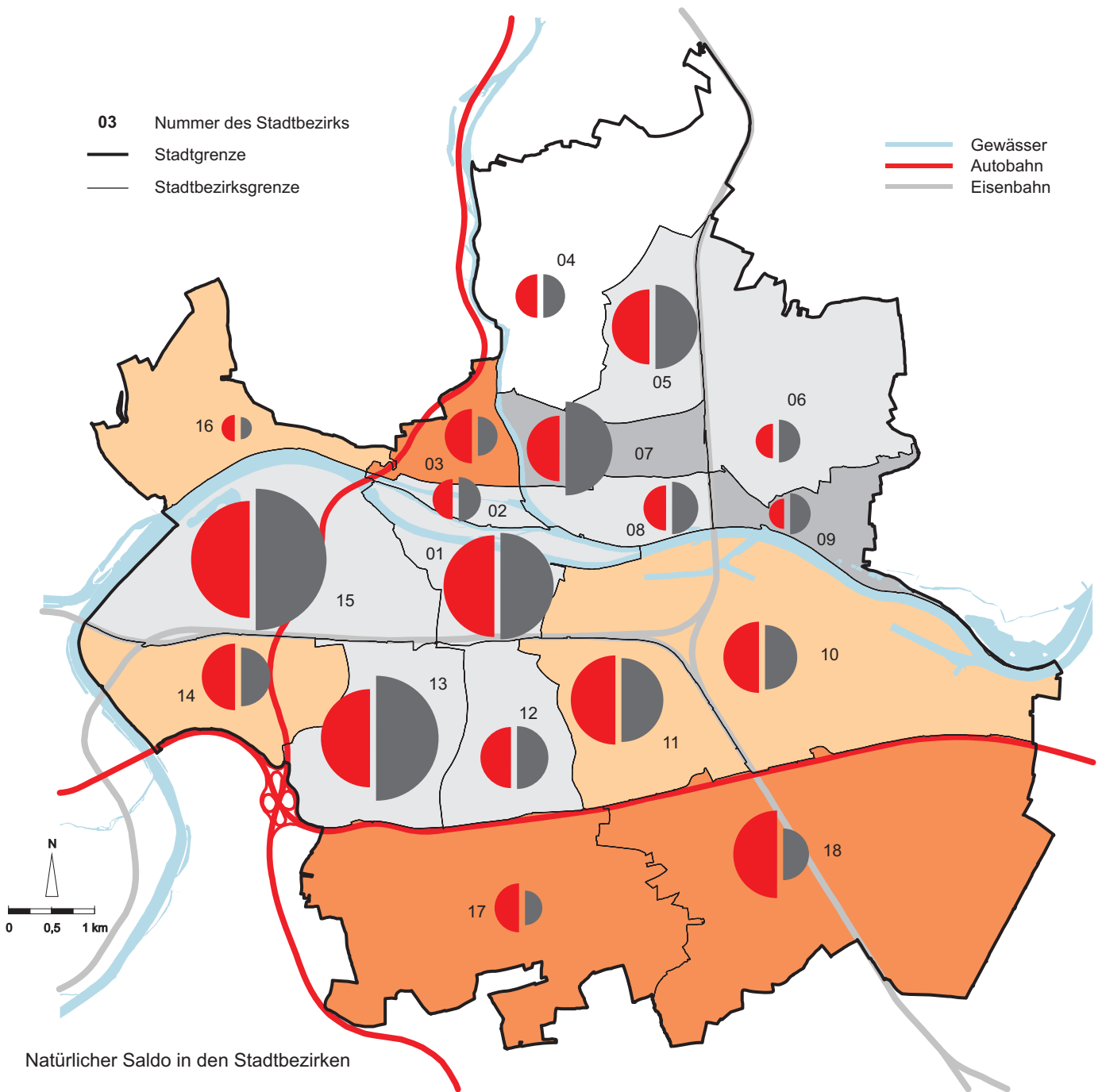

Natürlicher Saldo in den Stadtbezirken

Bevölkerungsabnahme um...
 (Personen pro 1 000 Einwohner)

- 7,2 bis - 4,5
- 4,4 bis - 0,1
- unverändert

Bevölkerungszunahme um...
 (Personen pro 1 000 Einwohner)

- + 0,1 bis + 3,4
- + 3,5 bis + 7,3

Geburten und Sterbefälle in den Stadtbezirken (Anzahl)

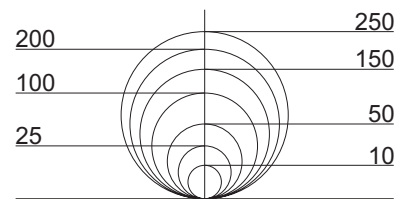

Quelle: Bevölkerungsstatistik der Stadt Regensburg

16.12 Zuzüge im Jahr 2011

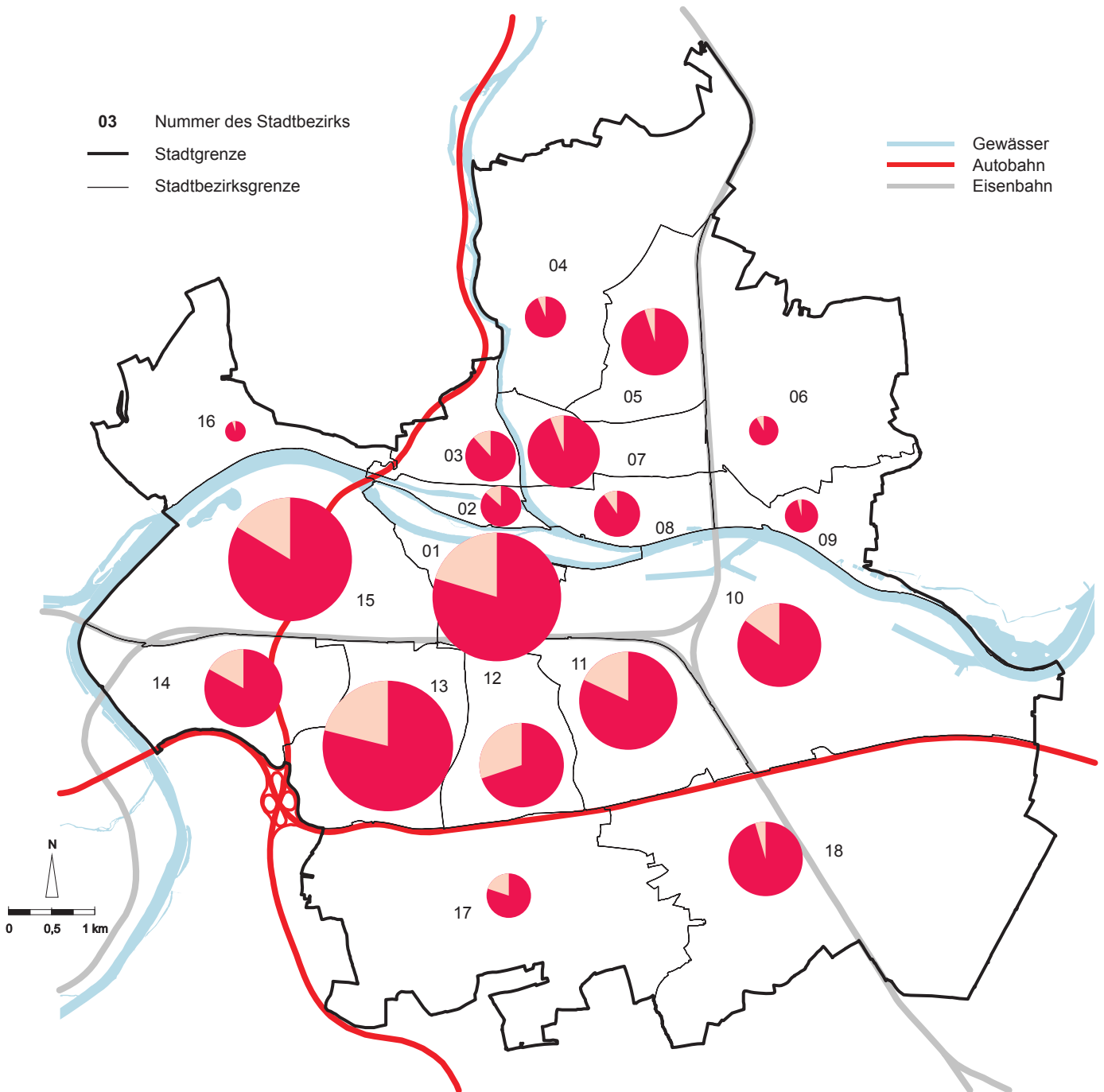

03 Nummer des Stadtbezirks
 — Stadtgrenze
 — Stadtbezirksgrenze

— Gewässer
 — Autobahn
 — Eisenbahn

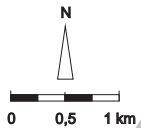

Einwohner mit...

Hauptwohnsitz
 Nebenwohnsitz

Zuzüge in den Stadtbezirken (Anzahl)
 (einschließlich Binnenwanderung)

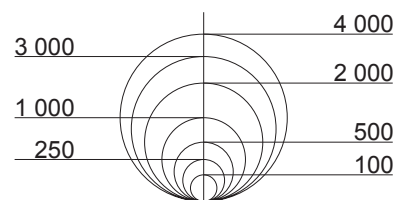

Quelle: Bevölkerungsstatistik der Stadt Regensburg

16.13 Fortzüge im Jahr 2011

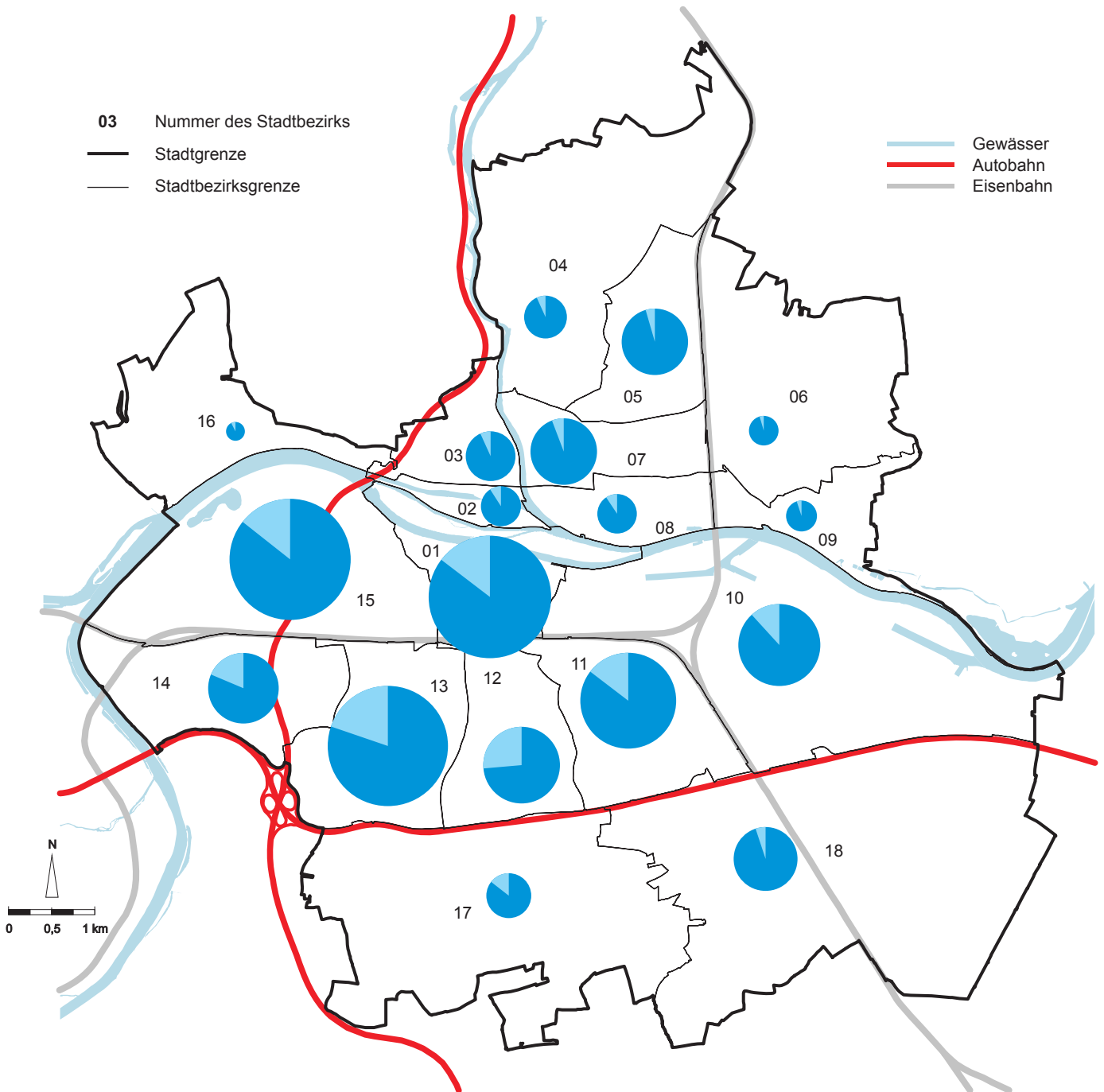

Einwohner mit...

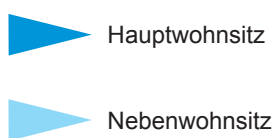

Fortzüge in den Stadtbezirken (Anzahl)
 (einschließlich Binnenwanderung)

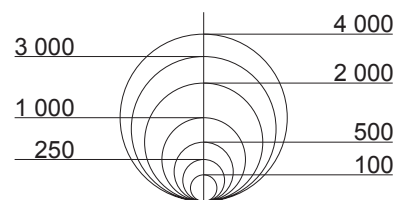

Quelle: Bevölkerungsstatistik der Stadt Regensburg

16.14 Wanderungssaldo der Bevölkerung im Jahr 2011

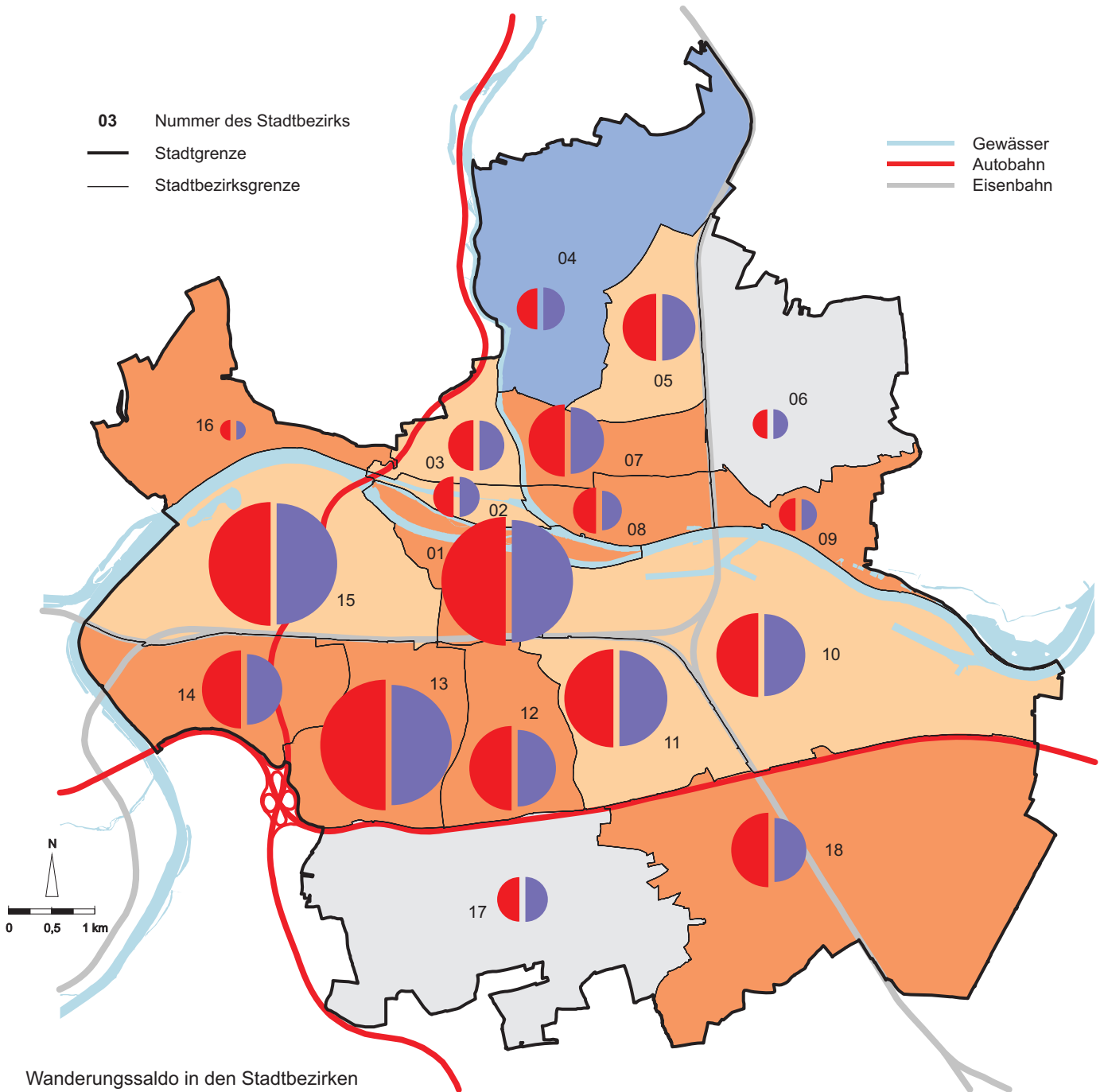

Wanderungssaldo in den Stadtbezirken

Bevölkerungsabnahme um...
 (Personen pro 1 000 Einwohner)

- 8,7 bis - 4,9
- 4,8 bis - 0,1

Bevölkerungszunahme um...
 (Personen pro 1 000 Einwohner)

- + 0,1 bis + 16,1
- + 16,2 bis + 41,9

Zu- und Fortzüge in den Stadtbezirken (Anzahl)
 (einschließlich Binnenwanderung)



Zuzüge Fortzüge

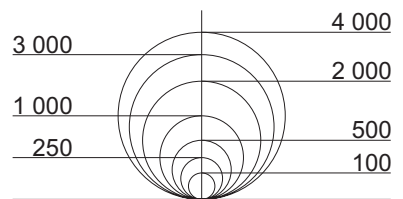

Quelle: Bevölkerungsstatistik der Stadt Regensburg

16.15 Fläche und Bevölkerungsstruktur

Stadt- bezirk	Fläche in ha	Gesamtbevölkerung am 31.12.2011													Haus- halte 1)
		ins- gesamt	je ha	darunter		nach dem Familienstand				Bevölkerung im Alter von ... bis unter ... Jahren					
				männ- lich	Aus- länder	ledig	verh.	verw.	gesch.	unter 6	6 bis unter 15	15 bis unter 21	21 bis unter 65	65 und mehr	
01	292	16 308	55,8	7 902	1 748	10 790	3 730	739	1 049	568	531	910	12 501	1 798	7 913
02	66	2 290	34,7	1 131	155	1 345	656	127	162	94	103	105	1 671	317	1 656
03	150	4 060	27,1	1 977	282	2 123	1 467	181	289	240	292	183	2 801	544	2 218
04	698	3 432	4,9	1 738	284	1 391	1 561	207	273	143	245	219	2 186	639	1 363
05	244	10 336	42,4	4 973	917	3 745	4 870	883	838	484	829	627	5 965	2 431	4 563
06	564	2 605	4,6	1 291	74	987	1 300	163	155	145	251	165	1 568	476	979
07	197	8 916	45,3	4 252	962	3 664	3 597	785	870	349	521	408	5 490	2 148	5 583
08	153	3 064	20,0	1 492	294	1 226	1 364	222	252	152	156	186	1 929	641	1 246
09	174	1 872	10,8	924	160	745	852	144	131	77	178	127	1 130	360	747
10	994	8 094	8,1	4 221	1 622	4 515	2 546	423	610	379	661	630	5 384	1 040	2 684
11	348	13 683	39,3	6 655	2 070	6 955	4 619	898	1 211	664	841	824	9 092	2 262	9 744
12	266	8 153	30,7	3 898	802	4 950	2 353	416	434	333	433	547	5 741	1 099	3 393
13	378	20 829	55,1	9 830	1 814	11 107	6 763	1 361	1 598	789	918	1 316	13 982	3 824	14 185
14	351	7 894	22,5	3 731	905	4 095	3 018	339	442	416	647	583	5 086	1 162	4 126
15	680	26 161	38,5	12 245	2 252	12 490	9 800	1 828	2 043	1 223	1 595	1 521	16 498	5 324	15 944
16	347	971	2,8	489	46	414	447	42	68	64	93	55	609	150	155
17	898	3 494	3,9	1 761	226	1 692	1 511	112	179	208	262	260	2 286	478	1 219
18	1 268	9 927	7,8	4 905	887	4 444	4 574	355	554	737	1 125	900	6 210	955	2 686
Ge- samt- stadt	8 068	152 089	18,9	73 415	15 500	76 678	55 028	9 225	11 158	7 065	9 681	9 566	100 129	25 648	80 428

¹⁾ Stand: 30.06.2005; die Anzahl der Haushalte wurde per Hochrechnung anhand der Haushaltsbefragung 2005 gebildet; incl. Studentenhaushalte; die Gesamtsumme (Gesamtstadt) weicht aufgrund von Rundungsfehlern von der Summe der Einzelwerte ab
Quelle: Bevölkerungsstatistik der Stadt Regensburg, Gesamtbevölkerung (siehe Seite 54)

16.16 Bevölkerungsstand - langfristige Zeitreihe

J a h r	Bevöl- kerung ins- gesamt 1)	davon in Stadtbezirk																	
		01	02	03	04	05	06	07	08	09	10	11	12	13	14	15	16	17	18
1957	121 582	31 359	3 469	4 005	2 396	9 130	2 065	6 782	1 376	2 417	8 842	15 755	2 347	18 429	1 559	10 716	935	.	.
1958	123 214	30 729	3 382	3 923	2 344	9 374	2 096	7 066	1 378	2 463	8 633	15 764	3 185	18 752	1 526	11 691	908	.	.
1959	124 632	29 711	3 282	3 898	2 341	10 004	2 099	7 262	1 378	2 519	8 481	16 596	3 561	18 795	1 487	12 288	930	.	.
1960	124 414	28 692	3 114	3 692	2 282	10 352	2 149	7 716	1 308	2 506	8 131	16 717	3 781	18 697	1 451	12 912	914	.	.
1961 2)	125 047	27 987	3 089	3 634	2 273	10 552	2 151	7 836	1 341	2 573	8 420	16 202	4 445	18 579	1 417	13 626	922	.	.
1961	124 563	27 843	3 039	3 621	2 241	10 703	2 186	7 972	1 310	2 491	8 140	16 491	3 815	18 558	1 429	13 787	937	.	.
1962	125 142	26 608	2 981	3 505	2 189	10 779	2 183	8 131	1 326	2 546	8 326	15 728	5 772	18 365	1 431	14 364	908	.	.
1963	125 180	25 344	2 862	3 445	2 141	11 642	2 176	8 293	1 304	2 536	8 197	15 671	5 853	18 516	1 432	14 845	923	.	.
1964	125 138	24 200	2 758	3 469	2 122	12 377	2 138	8 336	1 309	2 545	8 145	15 770	5 849	18 629	1 456	15 185	850	.	.
1965	125 349	23 086	2 645	3 587	2 148	12 823	2 186	8 447	1 355	2 524	8 233	15 931	6 124	18 159	1 500	15 771	830	.	.
1966	125 691	21 815	2 569	3 536	2 105	13 817	2 188	8 670	1 428	2 437	8 023	16 111	6 149	17 841	1 511	16 656	835	.	.
1967	125 300	20 935	2 546	3 528	2 146	14 380	2 233	8 772	1 597	2 390	7 559	16 015	6 028	17 483	1 498	17 341	849	.	.
1968	126 499	20 609	2 541	3 528	2 211	14 311	2 229	8 941	1 869	2 400	7 685	15 691	5 933	18 171	1 492	18 011	877	.	.
1969	128 816	19 922	2 505	3 504	2 285	14 411	2 206	9 575	2 161	2 379	7 770	15 564	6 063	18 530	1 494	19 560	887	.	.
1970 3)	129 589	19 508	2 387	3 605	2 113	14 554	2 146	9 299	2 522	2 356	8 136	15 046	6 667	19 166	1 425	19 944	715	.	.
1970	131 063	19 749	2 403	3 516	2 272	14 480	2 220	9 641	2 693	2 359	7 826	15 750	6 122	18 890	1 462	20 765	915	.	.
1971	131 639	18 873	2 293	3 594	2 116	14 710	2 167	9 378	3 060	2 375	7 875	15 019	6 531	19 605	1 444	21 860	739	.	.
1972	133 355	18 498	2 318	3 554	2 059	14 837	2 173	9 363	3 237	2 329	7 635	15 573	6 510	19 498	1 876	23 186	709	.	.
1973	133 781	18 023	2 202	3 563	2 099	14 599	2 236	9 308	3 291	2 295	7 393	15 342	6 249	19 276	3 379	23 819	707	.	.
1974	132 903	17 468	2 128	3 474	2 076	14 394	2 212	9 255	3 213	2 249	7 147	15 290	6 093	19 104	4 027	24 068	705	.	.
1975	131 604	17 292	1 965	3 441	2 121	13 984	2 169	9 191	3 183	2 157	6 990	14 974	5 883	18 989	4 727	23 841	697	.	.
1976	129 857	17 053	1 930	3 291	2 181	13 706	2 149	9 103	3 185	2 098	6 810	14 705	5 835	18 790	4 871	23 475	675	.	.
1977	133 541	16 563	1 910	3 212	2 152	13 411	2 106	9 006	3 159	2 070	6 695	14 425	5 685	18 755	5 665	23 586	678	2 316	2 147
1978	132 905	16 287	1 886	3 243	2 229	13 173	2 075	8 869	3 145	2 031	6 828	14 209	5 628	18 654	5 904	23 382	674	2 446	2 142
1979	132 277	15 941	1 844	3 186	2 298	13 032	2 017	8 807	3 187	2 016	6 897	14 041	5 535	18 662	6 012	23 364	676	2 560	2 202
1980	132 088	15 798	1 895	3 216	2 350	12 768	1 966	8 543	3 238	1 962	7 183	13 903	5 348	18 678	6 176	23 531	637	2 603	2 293
1981	132 162	15 701	1 909	3 233	2 436	12 623	1 992	8 423	3 256	1 951	7 347	13 774	5 268	18 753	6 424	23 322	637	2 642	2 471
1982	131 016	15 435	1 895	3 253	2 631	12 522	1 980	8 293	3 232	1 913	7 044	13 492	5 196	18 445	6 384	23 475	623	2 638	2 565
1983	129 747	15 156	1 888	3 202	2 799	12 298	1 965	8 130	3 176	1 905	6 949	13 335	5 118	18 240	6 345	23 323	623	2 673	2 622
1984	128 966	14 885	1 850	3 138	2 978	12 096	1 986	7 982	3 091	1 888	6 802	13 260	5 171	18 391	6 214	23 233	652	2 711	2 638
1985	128 761	14 814	1 835	3 111	3 077	11 888	1 995	7 903	3 044	1 833	6 747	13 332	5 170	18 588	6 189	23 255	641	2 682	2 657
1986	129 417	14 829	1 806	3 174	3 255	11 728	2 013	7 823	3 110	1 794	6 839	13 299	5 168	19 134	6 198	23 245	633	2 713	2 656
1987 4)	127 781	14 058	2 107	2 804	3 202	10 832	2 064	9 225	3 025	1 729	7 353	12 573	5 910	19 337	6 190	21 538	661	2 532	2 641
1987	128 219	14 135	2 110	2 825	3 229	10 803	2 083	9 167	3 026	1 718	7 429	12 609	5 955	19 599	6 154	21 419	657	2 617	2 684
1988	129 255	14 177	2 176	2 876	3 387	10 768	2 061	9 148	3 044	1 705	7 483	12 635	5 918	20 239	6 233	21 343	675	2 691	2 696
1989	130 638	14 152	2 208	2 849	3 509	10 782	2 081	9 176	3 033	1 734	7 603	12 849	5 904	20 751	6 394	21 543	690	2 784	2 696
1990	132 838	14 578	2 253	2 835	3 530	10 882	2 111	9 205	3 045	1 758	7 728	13 189	5 944	21 240	6 285	21 865	708	2 880	2 802
1991	134 997	14 794	2 255	2 976	3 561	10 978	2 141	9 169	3 062	1 761	7 879	13 318	6 043	21 900	6 324	22 334	694	2 981	2 827
1992	137 157	14 739	2 253	3 109	3 560	10 952	2 140	9 069	3 104	1 743	8 121	13 492	6 067	22 469	6 320	22 668	705	3 037	3 609
1993	139 132	14 658	2 267	3 221	3 522	10 865	2 154	9 030	3 177	1 714	8 384	13 676	6 188	22 547	6 463	22 803	719	3 091	4 653
1994	140 197	14 518	2 222	3 251	3 559	10 888	2 179	8 952	3 165	1 698	8 302	13 432	6 193	22 751	6 636	22 889	728	3 251	5 583
1995	141 268	14 448	2 191	3 393	3 625	11 015	2 209	8 979	3 134	1 705	8 216	13 316	6 341	22 741	7 076	22 794	766	3 313	6 006
1996	141 142	14 299	2 148	3 400	3 584	10 983	2 224	8 971	3 122	1 711	7 970	13 127	6 412	22 729	7 107	23 007	787	3 371	6 190
1997	141 497	14 291	2 146	3 493	3 632	10 810	2 234	8 938	3 132	1 686	7 929	13 163	6 420	22 782	7 100	23 169	802	3 449	6 321
1998	141 394	13 914	2 137	3 657	3 644	10 648	2 270	8 875	3 112	1 683	7 886	13 182	6 404	22 598	7 175	23 235	816	3 473	6 685
1999	142 577	13 914	2 107	3 732	3 687	10 729	2 257	8 813	3 144	1 702	7 795	13 362	6 297	22 647	7 286	23 695	842	3 551	7 017
2000	142 718	14 543	2 177	3 834	3 699	10 703	2 322	8 821	3 022	1 821	7 916	12 851	6 424	21 881	7 105	23 969	872	3 323	7 435
2001	145 298	14 957	2 168	3 849	3 738	10 682	2 377	8 934	3 016	1 855	8 256	13 396	6 409	21 954	7 274	24 385	886	3 498	7 664
2002	146 824	15 310	2 235	3 937	3 676	10 748	2 482	8 972	2 990	1 911	8 400	13 569	6 482	22 018	7 262	24 554	928	3 514	7 836
2003	148 869	15 613	2 243	3 964	3 781	10 923	2 523	9 024	3 036	1 944	8 571	13 808	6 630	22 078	7 226	25 002	968	3 491	8 044
2004	150 212	15 708	2 364	3 966	3 735	10 869	2 576	9 104	3 055	1 937	8 444	14 095	6 765	21 952	7 513	25 419	975	3 457	8 278
2005	151 717	15 993	2 373	4 005	3 715	10 858	2 615	9 164	3 018	1 940	8 503	14 349	6 921	21 767	7 625	25 929	965	3 576	8 401
2006 5)	143 399	14 970	2 134	3 814	3 547	10 446	2 584	8 755	2 837	1 873	7 891	13 232	6 460	20 050	7 303	24 759	934	3 335	8 475
2007	145 509	15 390	2 158	3 873	3 591	10 387	2 622	8 812	2 923	1 855	7 764	13 233	6 947	20 186	7 339	25 212	937	3 430	8 850
2008	147 270	15 608	2 208	3 873	3 536	10 388	2 631	8 799	2 862	1 848	7 864	13 415	7 349	20 288	7 417	25 592	943	3 450	9 199
2009	148 282	15 824	2 271	3 956	3 471	10 314	2 602	8 878	2 896	1 882	7 925	13 396	7 615	20 136	7 575	25 849	932	3 470	9 290
2010	149 762	15 948	2 281	4 018	3 464	10 341	2 612	8 805	2 952	1 848	8 024	13 556	7 866	20 351	7 618	26 116	952	3 485	9 525
2011	152 089	16 308	2 290	4 060	3 432	10 336	2 605	8 916	3 064	1 872	8 094	13 683	8 153	20 829	7 894	26 161	971	3 494	9 927

1) nach dem jeweiligen Gebietsstand bei den Volkszählungen und deren Fortschreibung; wo nichts anderes vermerkt, Bevölkerungsstand jeweils zum 31.12. (Wohnbevölkerung); ab 1987 Gesamtbevölkerung

2) VZ am 06.06.

16.17 Bevölkerungsstand

Stadtbezirk	2007	2008	2009	2010	2011
01 Innenstadt	15 390	15 608	15 824	15 948	16 308
02 Stadtamhof	2 158	2 208	2 271	2 281	2 290
03 Steinweg - Pfaffenstein	3 873	3 873	3 956	4 018	4 060
04 Sallern - Gallingshofen	3 591	3 536	3 471	3 464	3 432
05 Konradsiedlung - Wutzlhofen	10 387	10 388	10 314	10 341	10 336
06 Brandlberg - Keilberg	2 622	2 631	2 602	2 612	2 605
07 Reinhausen	8 812	8 799	8 878	8 805	8 916
08 Weichs	2 923	2 862	2 896	2 952	3 064
09 Schwabelweis	1 855	1 848	1 882	1 848	1 872
10 Ostenviertel	7 764	7 864	7 925	8 024	8 094
11 Kasernenviertel	13 233	13 415	13 396	13 556	13 683
12 Galgenberg	6 947	7 349	7 615	7 866	8 153
13 Kumpfmühl - Ziegetsdorf - Neuprüll	20 186	20 288	20 136	20 351	20 829
14 Großprüfening - Dechbetten - Königswiesen	7 339	7 417	7 575	7 618	7 894
15 Westenviertel	25 212	25 592	25 849	26 116	26 161
16 Ober- und Niederwinzer - Kager	937	943	932	952	971
17 Oberisling - Graß	3 430	3 450	3 470	3 485	3 494
18 Burgweinting - Harting	8 850	9 199	9 290	9 525	9 927
Stadt Regensburg	145 509	147 270	148 282	149 762	152 089

Quelle: Bevölkerungsstatistik der Stadt Regensburg

16.18 Bevölkerungsentwicklung

Stadtbezirk	2007	2008	2009	2010	2011
01 Innenstadt	+ 420	+ 218	+ 216	+ 124	+ 360
02 Stadtamhof	+ 24	+ 50	+ 63	+ 10	+ 9
03 Steinweg - Pfaffenstein	+ 59	-	+ 83	+ 62	+ 42
04 Sallern - Gallingshofen	+ 44	- 55	- 65	- 7	- 32
05 Konradsiedlung - Wutzlhofen	- 59	+ 1	- 74	+ 27	- 5
06 Brandlberg - Keilberg	+ 38	+ 9	- 29	+ 10	- 7
07 Reinhausen	+ 57	- 13	+ 79	- 73	+ 111
08 Weichs	+ 86	- 61	+ 34	+ 56	+ 112
09 Schwabelweis	- 18	- 7	+ 34	- 34	+ 24
10 Ostenviertel	- 127	+ 100	+ 61	+ 99	+ 70
11 Kasernenviertel	+ 1	+ 182	- 19	+ 160	+ 127
12 Galgenberg	+ 487	+ 402	+ 266	+ 251	+ 287
13 Kumpfmühl - Ziegetsdorf - Neuprüll	+ 136	+ 102	- 152	+ 215	+ 478
14 Großprüfening - Dechbetten - Königswiesen	+ 36	+ 78	+ 158	+ 43	+ 276
15 Westenviertel	+ 453	+ 380	+ 257	+ 267	+ 45
16 Ober- und Niederwinzer - Kager	+ 3	+ 6	- 11	+ 20	+ 19
17 Oberisling - Graß	+ 95	+ 20	+ 20	+ 15	+ 9
18 Burgweinting - Harting	+ 375	+ 349	+ 91	+ 235	+ 402
Stadt Regensburg	+ 2 110	+ 1 761	+ 1 012	+ 1 480	+ 2 327

Quelle: Bevölkerungsstatistik der Stadt Regensburg

16.19 Bevölkerung nach besonderen Altersgruppen

Stadt- bezirk	Säuglinge					Kleinkinder					Kindergartenjahrgänge					Schulpflichtige				
	unter 1 Jahr					unter 3 Jahren					3 bis unter 6 Jahren					6 bis unter 15 Jahren				
	2007	2008	2009	2010	2011	2007	2008	2009	2010	2011	2007	2008	2009	2010	2011	2007	2008	2009	2010	2011
01	125	121	122	144	127	320	315	331	348	342	226	218	204	215	226	581	579	541	543	531
02	19	17	20	14	18	47	54	55	48	46	41	35	48	52	48	86	95	91	97	103
03	43	44	35	50	43	109	118	128	134	126	113	101	95	96	114	258	279	274	292	292
04	28	34	28	30	27	87	87	89	80	71	73	75	72	80	72	316	293	277	256	245
05	70	85	84	79	77	233	238	256	254	235	278	284	255	242	249	844	842	837	836	829
06	26	22	23	16	18	77	82	78	68	65	70	70	77	80	80	259	259	255	250	251
07	75	64	69	68	55	193	192	191	189	182	198	182	177	165	167	504	504	512	509	521
08	14	23	29	29	34	51	62	67	73	97	49	41	64	51	55	179	166	154	169	156
09	9	15	15	14	12	32	38	39	46	40	56	45	43	32	37	168	182	179	169	178
10	69	50	82	70	69	226	184	197	204	206	186	201	205	185	173	600	636	643	675	661
11	114	123	109	113	103	338	355	341	341	324	281	318	334	344	340	786	791	789	825	841
12	50	45	63	66	47	163	154	169	173	182	153	151	166	155	151	392	404	406	408	433
13	133	132	131	152	126	369	379	386	418	410	300	295	328	353	379	959	938	916	903	918
14	63	52	50	53	64	188	181	183	172	196	220	224	214	203	220	537	540	592	605	647
15	200	220	247	220	197	588	637	662	668	626	488	507	548	580	597	1 686	1 676	1 637	1 658	1 595
16	8	9	9	12	9	27	34	28	31	34	41	30	25	27	30	84	94	107	98	93
17	38	32	27	30	34	104	118	101	98	94	93	83	99	109	114	331	309	288	282	262
18	85	98	102	108	110	306	341	321	336	351	338	334	362	372	386	1 118	1 142	1 127	1 134	1 125
Ge- samt- stadt	1 169	1 186	1 245	1 268	1 170	3 458	3 569	3 622	3 681	3 627	3 204	3 194	3 316	3 341	3 438	9 688	9 729	9 625	9 709	9 681

Berufsschulpflichtige/Azubis					Minderjährige					Erwerbsfähige					Personen im Rentenalter					Stadt- bezirk
15 bis unter 18 Jahren					unter 18 Jahre					15 bis unter 65 Jahren					65 Jahre und älter					
2007	2008	2009	2010	2011	2007	2008	2009	2010	2011	2007	2008	2009	2010	2011	2007	2008	2009	2010	2011	
192	198	208	209	213	1 319	1 310	1 284	1 315	1 312	12 411	12 645	12 907	13 046	13 411	1 852	1 851	1 841	1 796	1 798	01
35	36	42	33	31	209	220	236	230	228	1 664	1 693	1 753	1 770	1 776	320	331	324	314	317	02
69	66	62	72	79	549	564	559	594	611	2 853	2 826	2 893	2 953	2 984	540	549	566	543	544	03
118	96	99	103	101	594	551	537	519	489	2 489	2 445	2 399	2 411	2 405	626	636	634	637	639	04
321	322	312	314	293	1 676	1 686	1 660	1 646	1 606	6 511	6 511	6 456	6 550	6 592	2 521	2 513	2 510	2 459	2 431	05
82	78	78	84	92	488	489	488	482	488	1 756	1 756	1 733	1 750	1 733	460	464	459	464	476	06
213	191	183	157	163	1 108	1 069	1 063	1 020	1 033	5 755	5 747	5 814	5 789	5 898	2 162	2 174	2 184	2 153	2 148	07
76	76	69	75	83	355	345	354	368	391	2 046	1 991	1 991	2 028	2 115	598	602	620	631	641	08
60	52	58	61	64	316	317	319	308	319	1 208	1 200	1 232	1 228	1 257	391	383	389	373	360	09
259	273	272	245	254	1 271	1 294	1 317	1 309	1 294	5 672	5 764	5 816	5 899	6 014	1 080	1 079	1 064	1 061	1 040	10
264	246	239	240	245	1 669	1 710	1 703	1 750	1 750	9 392	9 576	9 609	9 758	9 916	2 436	2 375	2 323	2 288	2 262	11
153	138	134	148	151	861	847	875	884	917	5 292	5 640	5 845	6 078	6 288	947	1 000	1 029	1 052	1 099	12
403	371	365	318	307	2 031	1 983	1 995	1 992	2 014	14 726	14 818	14 656	14 845	15 298	3 832	3 858	3 850	3 832	3 824	13
194	193	185	187	169	1 139	1 138	1 174	1 167	1 232	5 267	5 344	5 460	5 503	5 669	1 127	1 128	1 126	1 135	1 162	14
671	679	661	636	645	3 433	3 499	3 508	3 542	3 463	17 336	17 514	17 645	17 891	18 019	5 114	5 258	5 357	5 319	5 324	15
28	25	25	30	29	180	183	185	186	186	658	655	639	660	664	127	130	133	136	150	16
108	100	86	89	99	636	610	574	578	569	2 482	2 511	2 527	2 537	2 546	420	429	455	459	478	17
474	484	472	429	420	2 236	2 301	2 282	2 271	2 282	6 228	6 495	6 560	6 757	7 110	860	887	920	926	955	18
3 720	3 624	3 550	3 430	3 438	20 070	20 116	20 113	20 161	20 184	103 746	105 131	105 935	107 453	109 695	25 413	25 647	25 784	25 578	25 648	Ge- samt- stadt

Quelle: Bevölkerungsstatistik der Stadt Regensburg, Gesamtbevölkerung (siehe Seite 54)

16.20 Geburten und Sterbefälle

Stadt- bezirk	Geburten					Sterbefälle					natürlicher Saldo									
	2007	2008	2009	2010	2011	2007	2008	2009	2010	2011	2007	2008	2009	2010	2011					
01	133	139	142	163	147	180	158	185	188	161	-	47	-	19	-	43	-	25	-	14
02	25	23	22	16	23	29	27	40	38	28	-	4	-	4	-	18	-	22	-	5
03	45	48	37	50	42	24	13	26	34	22	+	21	+	35	+	11	+	16	+	20
04	30	37	32	33	27	23	31	27	22	27	+	7	+	6	+	5	+	11		-
05	75	86	85	75	80	102	92	96	105	101	-	27	-	6	-	11	-	30	-	21
06	27	25	26	21	17	8	13	24	14	26	+	19	+	12	+	2	+	7	-	9
07	76	65	73	71	61	151	106	103	126	125	-	75	-	41	-	30	-	55	-	64
08	14	25	28	32	29	15	30	15	20	39	-	1	-	5	+	13	+	12	-	10
09	9	15	14	16	13	19	16	13	21	24	-	10	-	1	+	1	-	5	-	11
10	67	56	84	71	72	56	63	52	39	59	+	11	-	7	+	32	+	32	+	13
11	129	131	114	124	113	121	94	122	102	100	+	8	+	37	-	8	+	22	+	13
12	48	50	63	64	53	32	50	59	64	56	+	16		-	+	4		-	-	3
13	152	148	149	146	137	207	235	226	215	222	-	55	-	87	-	77	-	69	-	85
14	64	54	56	56	63	34	51	38	39	49	+	30	+	3	+	18	+	17	+	14
15	213	225	260	219	195	282	267	244	252	285	-	69	-	42	+	16	-	33	-	90
16	8	13	9	12	10	4	5	4	5	7	+	4	+	8	+	5	+	7	+	3
17	35	33	29	29	34	17	14	12	12	17	+	18	+	19	+	17	+	17	+	17
18	79	103	110	109	109	40	57	43	39	38	+	39	+	46	+	67	+	70	+	71
Ge- samt- stadt	1 229	1 276	1 333	1 307	1 225	1 344	1 322	1 329	1 335	1 386	-	115	-	46	+	4	-	28	-	161

Quelle: Bevölkerungsstatistik der Stadt Regensburg

16.21 Wanderungsbewegung

Zuzüge (einschließlich Binnenwanderung)					Fortzüge (einschließlich Binnenwanderung)					Wanderungssaldo (einschließlich Binnenwanderung)					Stadt- bezirk					
2007	2008	2009	2010	2011	2007	2008	2009	2010	2011	2007	2008	2009	2010	2011						
3 335	3 198	3 106	3 059	3 174	2 877	2 970	2 853	2 910	2 823	+	458	+	228	+	253	+	149	+	351	01
411	373	377	357	346	382	326	301	322	333	+	29	+	47	+	76	+	35	+	13	02
555	510	605	522	541	514	542	535	474	520	+	41	-	32	+	70	+	48	+	21	03
398	340	321	346	361	360	395	392	363	391	+	38	-	55	-	71	-	17	-	30	04
741	701	724	814	816	775	698	790	765	793	-	34	+	3	-	66	+	49	+	23	05
188	158	151	158	182	169	167	180	155	186	+	19	-	9	-	29	+	3	-	4	06
964	990	1 010	900	1 045	838	950	906	923	868	+	126	+	40	+	104	-	23	+	177	07
393	317	353	359	455	304	376	328	311	329	+	89	-	59	+	25	+	48	+	126	08
143	136	198	143	234	153	145	165	171	200	-	10	-	9	+	33	-	28	+	34	09
1 277	1 546	1 363	1 441	1 469	1 417	1 435	1 331	1 374	1 399	-	140	+	111	+	32	+	67	+	70	10
2 019	2 132	1 980	1 976	1 885	2 015	1 988	1 988	1 841	1 782	+	4	+	144	-	8	+	135	+	103	11
1 557	1 543	1 437	1 434	1 506	1 091	1 136	1 168	1 184	1 220	+	466	+	407	+	269	+	250	+	286	12
2 910	2 906	2 726	2 963	3 230	2 708	2 733	2 797	2 657	2 644	+	202	+	173	-	71	+	306	+	586	13
1 124	1 056	1 207	1 041	1 288	1 125	968	1 059	1 015	1 034	-	1	+	88	+	148	+	26	+	254	14
3 285	3 119	2 953	2 991	2 834	2 763	2 687	2 723	2 702	2 693	+	522	+	432	+	230	+	289	+	141	15
85	69	79	91	83	90	71	94	77	67	-	5	-	2	-	15	+	14	+	16	16
519	429	424	407	404	438	432	422	407	413	+	81	-	3	+	2	-	-	-	9	17
1 111	983	734	862	1 032	771	680	708	705	702	+	340	+	303	+	26	+	157	+	330	18
21 015	20 506	19 748	19 864	20 885	18 790	18 699	18 740	18 356	18 397	+	2 225	+	1 807	+	1 008	+	1 508	+	2 488	Ge- samt- stadt

Quelle: Bevölkerungsstatistik der Stadt Regensburg

16.22 Geburten und Sterbefälle auf 1 000 Einwohner

Stadt- bezirk	Geburten					Sterbefälle					natürlicher Saldo									
	2007	2008	2009	2010	2011	2007	2008	2009	2010	2011	2007	2008	2009	2010	2011					
01	8,8	9,0	9,0	10,3	9,1	11,9	10,2	11,8	11,8	10,0	-	3,1	-	1,2	-	2,7	-	1,6	-	0,9
02	11,6	10,5	9,8	7,0	10,1	13,5	12,4	17,9	16,7	12,3	-	1,9	-	1,8	-	8,0	-	9,7	-	2,2
03	11,7	12,4	9,5	12,5	10,4	6,2	3,4	6,6	8,5	5,4	+	5,5	+	9,0	+	2,8	+	4,0	+	5,0
04	8,4	10,4	9,1	9,5	7,8	6,4	8,7	7,7	6,3	7,8	+	2,0	+	1,7	+	1,4	+	3,2		-
05	7,2	8,3	8,2	7,3	7,7	9,8	8,9	9,3	10,2	9,8	-	2,6	-	0,6	-	1,1	-	2,9	-	2,0
06	10,4	9,5	9,9	8,1	6,5	3,1	4,9	9,2	5,4	10,0	+	7,3	+	4,6	+	0,8	+	2,7	-	3,5
07	8,7	7,4	8,3	8,0	6,9	17,2	12,0	11,7	14,3	14,1	-	8,5	-	4,7	-	3,4	-	6,2	-	7,2
08	4,9	8,6	9,7	10,9	9,6	5,2	10,4	5,2	6,8	13,0	-	0,3	-	1,7	+	4,5	+	4,1	-	3,3
09	4,8	8,1	7,5	8,6	7,0	10,2	8,6	7,0	11,3	12,9	-	5,4	-	0,5	+	0,5	-	2,7	-	5,9
10	8,6	7,2	10,6	8,9	8,9	7,2	8,1	6,6	4,9	7,3	+	1,4	-	0,9	+	4,1	+	4,0	+	1,6
11	9,7	9,8	8,5	9,2	8,3	9,1	7,1	9,1	7,6	7,3	+	0,6	+	2,8	-	0,6	+	1,6	+	1,0
12	7,2	7,0	8,4	8,3	6,6	4,8	7,0	7,9	8,3	7,0	+	2,4		-	+	0,5		-	-	0,4
13	7,6	7,3	7,4	7,2	6,7	10,3	11,6	11,2	10,6	10,8	-	2,7	-	4,3	-	3,8	-	3,4	-	4,1
14	8,7	7,3	7,5	7,4	8,1	4,6	6,9	5,1	5,1	6,3	+	4,1	+	0,4	+	2,4	+	2,2	+	1,8
15	8,5	8,9	10,1	8,4	7,5	11,3	10,5	9,5	9,7	10,9	-	2,8	-	1,7	+	0,6	-	1,3	-	3,4
16	8,6	13,8	9,6	12,7	10,4	4,3	5,3	4,3	5,3	7,3	+	4,3	+	8,5	+	5,3	+	7,4	+	3,1
17	10,3	9,6	8,4	8,3	9,7	5,0	4,1	3,5	3,5	4,9	+	5,3	+	5,5	+	4,9	+	4,9	+	4,9
18	9,1	11,4	11,9	11,6	11,2	4,6	6,3	4,7	4,1	3,9	+	4,5	+	5,1	+	7,2	+	7,4	+	7,3
Ge- samt- stadt	8,5	8,7	9,0	8,8	8,1	9,3	9,0	9,0	9,0	9,2	-	0,8	-	0,3	+	0,0	-	0,2	-	1,1

Quelle: Bevölkerungsstatistik der Stadt Regensburg

16.23 Zuzüge und Fortzüge auf 1 000 Einwohner

Zuzüge (einschließlich Binnenwanderung)					Fortzüge (einschließlich Binnenwanderung)					Wanderungssaldo (einschließlich Binnenwanderung)					Stadt- bezirk					
2007	2008	2009	2010	2011	2007	2008	2009	2010	2011	2007	2008	2009	2010	2011						
219,7	206,3	197,6	192,6	196,8	189,5	191,6	181,5	183,2	175,0	+	30,2	+	14,7	+	16,1	+	9,4	+	21,8	01
191,5	170,9	168,3	156,9	151,4	178,0	149,3	134,4	141,5	145,7	+	13,5	+	21,5	+	33,9	+	15,4	+	5,7	02
144,4	131,7	154,6	130,9	133,9	133,7	139,9	136,7	118,9	128,7	+	10,7	-	8,3	+	17,9	+	12,0	+	5,2	03
111,5	95,4	91,6	99,8	104,7	100,9	110,8	111,9	104,7	113,4	+	10,6	-	15,4	-	20,3	-	4,9	-	8,7	04
71,1	67,5	69,9	78,8	78,9	74,4	67,2	76,3	74,1	76,7	-	3,3	+	0,3	-	6,4	+	4,7	+	2,2	05
72,2	60,2	57,7	60,6	69,8	64,9	63,6	68,8	59,5	71,3	+	7,3	-	3,4	-	11,1	+	1,2	-	1,5	06
109,8	112,4	114,3	101,8	117,9	95,4	107,9	102,5	104,4	98,0	+	14,3	+	4,5	+	11,8	-	2,6	+	20,0	07
136,5	109,6	122,6	122,8	151,3	105,6	130,0	113,9	106,4	109,4	+	30,9	-	20,4	+	8,7	+	16,4	+	41,9	08
76,7	73,5	106,2	76,7	125,8	82,1	78,3	88,5	91,7	107,5	-	5,4	-	4,9	+	17,7	-	15,0	+	18,3	09
163,1	197,9	172,7	180,7	182,3	181,0	183,6	168,6	172,3	173,6	-	17,9	+	14,2	+	4,1	+	8,4	+	8,7	10
152,6	160,0	147,7	146,6	138,4	152,3	149,2	148,3	136,6	130,8	+	0,3	+	10,8	-	0,6	+	10,0	+	7,6	11
232,3	215,9	192,1	185,3	188,0	162,8	158,9	156,1	153,0	152,3	+	69,5	+	56,9	+	36,0	+	32,3	+	35,7	12
144,6	143,6	134,9	146,4	156,9	134,6	135,0	138,4	131,3	128,4	+	10,0	+	8,5	-	3,5	+	15,1	+	28,5	13
153,5	143,1	161,0	137,0	166,1	153,7	131,2	141,3	133,6	133,3	-	0,1	+	11,9	+	19,7	+	3,4	+	32,7	14
131,5	122,8	114,8	115,1	108,4	110,6	105,8	105,9	104,0	103,0	+	20,9	+	17,0	+	8,9	+	11,1	+	5,4	15
90,9	73,4	84,3	96,6	86,3	96,2	75,5	100,3	81,7	69,7	-	5,3	-	2,1	-	16,0	+	14,9	+	16,6	16
153,4	124,7	122,5	117,0	115,8	129,5	125,6	122,0	117,0	118,4	+	23,9	-	0,9	+	0,6		-	-	2,6	17
128,3	108,9	79,4	91,6	106,1	89,0	75,4	76,6	74,9	72,2	+	39,2	+	33,6	+	2,8	+	16,7	+	33,9	18
145,5	140,1	133,6	133,3	138,4	130,1	127,7	126,8	123,2	121,9	+	15,4	+	12,3	+	6,8	+	10,1	+	16,5	Ge- samt- stadt

Quelle: Bevölkerungsstatistik der Stadt Regensburg

16.24 Bevölkerungssaldo

Stadt- bezirk	insgesamt					Deutsche					Ausländer				
	2007	2008	2009	2010	2011	2007	2008	2009	2010	2011	2007	2008	2009	2010	2011
01	+ 420	+ 218	+ 216	+ 124	+ 360	+ 412	+ 226	+ 278	+ 114	+ 252	+ 8	- 8	+ 62	+ 10	+ 108
02	+ 24	+ 50	+ 63	+ 10	+ 9	+ 19	+ 46	+ 61	+ 13	+ 13	+ 5	+ 4	- 2	- 3	- 4
03	+ 59	-	+ 83	+ 62	+ 42	+ 66	+ 11	+ 77	+ 59	+ 27	- 7	- 11	+ 6	+ 3	+ 15
04	+ 44	- 55	- 65	- 7	- 32	+ 9	- 45	- 63	- 5	- 30	+ 35	- 10	- 2	- 2	- 2
05	- 59	+ 1	- 74	+ 27	- 5	- 58	+ 4	- 50	+ 30	- 39	- 1	- 3	- 24	- 3	+ 34
06	+ 38	+ 9	- 29	+ 10	- 7	+ 27	+ 13	- 25	+ 2	- 5	+ 11	- 4	- 4	+ 8	- 2
07	+ 57	- 13	+ 79	- 73	+ 111	+ 21	- 29	+ 68	- 123	+ 91	+ 36	+ 16	+ 11	+ 50	+ 20
08	+ 86	- 61	+ 34	+ 56	+ 112	+ 57	- 25	+ 22	+ 50	+ 83	+ 29	- 36	+ 12	+ 6	+ 29
09	- 18	- 7	+ 34	- 34	+ 24	- 7	- 32	+ 20	- 35	+ 8	- 11	+ 25	+ 14	+ 1	+ 16
10	- 127	+ 100	+ 61	+ 99	+ 70	- 83	+ 156	+ 63	- 1	- 27	- 44	- 56	- 2	+ 100	+ 97
11	+ 1	+ 182	- 19	+ 160	+ 127	+ 3	+ 170	- 35	+ 93	+ 46	- 2	+ 12	+ 16	+ 67	+ 81
12	+ 487	+ 402	+ 266	+ 251	+ 287	+ 500	+ 384	+ 249	+ 211	+ 263	- 13	+ 18	+ 17	+ 40	+ 24
13	+ 136	+ 102	- 152	+ 215	+ 478	+ 70	+ 77	- 128	+ 113	+ 340	+ 66	+ 25	- 24	+ 102	+ 138
14	+ 36	+ 78	+ 158	+ 43	+ 276	+ 91	+ 42	+ 151	+ 59	+ 221	- 55	+ 36	+ 7	- 16	+ 55
15	+ 453	+ 380	+ 257	+ 267	+ 45	+ 362	+ 321	+ 306	+ 160	- 26	+ 91	+ 59	- 49	+ 107	+ 71
16	+ 3	+ 6	- 11	+ 20	+ 19	- 4	+ 8	+ 1	+ 19	- 5	+ 7	- 2	- 12	+ 1	+ 24
17	+ 95	+ 20	+ 20	+ 15	+ 9	+ 82	+ 11	+ 11	+ 8	- 11	+ 13	+ 9	+ 9	+ 7	+ 20
18	+ 375	+ 349	+ 91	+ 235	+ 402	+ 357	+ 299	+ 68	+ 227	+ 342	+ 18	+ 50	+ 23	+ 8	+ 60
Ge- samt- stadt	+ 2 110	+ 1 761	+ 1 012	+ 1 480	+ 2 327	+ 1 924	+ 1 637	+ 1 074	+ 994	+ 1 543	+ 186	+ 124	- 62	+ 486	+ 784

Quelle: Bevölkerungsstatistik der Stadt Regensburg

16.25 Bevölkerungssaldo auf 1 000 Einwohner, Deutsche und Ausländer

insgesamt					Deutsche					Ausländer					Stadt- bezirk
2007	2008	2009	2010	2011	2007	2008	2009	2010	2011	2007	2008	2009	2010	2011	
+ 27,7	+ 14,1	+ 13,7	+ 7,8	+ 22,3	+ 30,6	+ 16,4	+ 19,8	+ 8,0	+ 17,5	+ 4,7	- 4,7	- 37,3	+ 6,1	+ 63,8	01
+ 11,2	+ 22,9	+ 28,1	+ 4,4	+ 3,9	+ 9,5	+ 22,7	+ 29,3	+ 6,1	+ 6,1	+ 32,6	+ 25,3	+ 12,4	- 18,7	- 25,5	02
+ 15,4	-	+ 21,2	+ 15,6	+ 10,4	+ 18,5	+ 3,0	+ 21,1	+ 15,9	+ 7,2	- 25,7	- 41,7	+ 23,0	+ 11,3	+ 54,6	03
+ 12,3	- 15,4	- 18,6	- 2,0	- 9,3	+ 2,7	- 13,8	- 19,6	- 1,6	- 9,5	+ 123,9	- 33,9	- 6,9	- 7,0	- 7,0	04
- 5,7	+ 0,1	- 7,1	+ 2,6	- 0,5	- 6,1	+ 0,4	- 5,3	+ 3,2	- 4,1	- 1,1	- 3,3	- 26,7	- 3,4	+ 37,8	05
+ 14,6	+ 3,4	- 11,1	+ 3,8	- 2,7	+ 10,7	+ 5,1	- 9,8	+ 0,8	- 2,0	+ 156,0	- 54,1	- 57,1	+ 111,1	- 26,7	06
+ 6,5	- 1,5	+ 8,9	- 8,3	+ 12,5	+ 2,6	- 3,7	+ 8,6	- 15,5	+ 11,5	+ 42,5	+ 18,3	+ 12,4	+ 54,5	+ 21,0	07
+ 29,9	- 21,1	+ 11,8	+ 19,2	+ 37,2	+ 21,8	- 9,5	+ 8,4	+ 18,8	+ 30,4	+ 108,0	- 135,8	+ 47,4	+ 22,9	+ 103,8	08
- 9,7	- 3,8	+ 18,2	- 18,2	+ 12,9	- 4,0	- 18,4	+ 11,6	- 20,3	+ 4,7	- 100,5	+ 214,6	+ 102,9	+ 7,0	+ 105,3	09
- 16,2	+ 12,8	+ 7,7	+ 12,4	+ 8,7	- 13,1	+ 24,5	+ 9,7	- 0,2	- 4,2	- 29,2	- 38,5	- 1,4	+ 67,8	+ 61,6	10
+ 0,1	+ 13,7	- 1,4	+ 11,9	+ 9,3	+ 0,3	+ 14,9	- 3,0	+ 8,1	+ 4,0	- 1,1	+ 6,3	+ 8,4	+ 34,3	+ 39,9	11
+ 72,6	+ 56,2	+ 35,6	+ 32,4	+ 35,8	+ 83,4	+ 59,7	+ 36,9	+ 30,2	+ 36,4	- 18,3	+ 25,3	+ 23,3	+ 52,8	+ 30,4	12
+ 6,8	+ 5,0	- 7,5	+ 10,6	+ 23,2	+ 3,8	+ 4,1	- 6,9	+ 6,1	+ 18,0	+ 42,9	+ 15,8	- 15,1	+ 62,8	+ 79,1	13
+ 4,9	+ 10,6	+ 21,1	+ 5,7	+ 35,6	+ 14,1	+ 6,4	+ 22,8	+ 8,8	+ 32,1	- 64,7	+ 42,8	+ 8,1	- 18,6	+ 62,7	14
+ 18,1	+ 15,0	+ 10,0	+ 10,3	+ 1,7	+ 15,8	+ 13,8	+ 13,0	+ 6,7	- 1,1	+ 45,1	+ 28,2	- 23,4	+ 50,3	+ 32,0	15
+ 3,2	+ 6,4	- 11,7	+ 21,2	+ 19,8	- 4,4	+ 8,8	+ 1,1	+ 20,6	- 5,4	+ 222,2	- 58,8	- 444,4	+ 46,5	+ 705,9	16
+ 28,1	+ 5,8	+ 5,8	+ 4,3	+ 2,6	+ 25,6	+ 3,4	+ 3,4	+ 2,4	- 3,4	+ 74,5	+ 48,5	+ 46,3	+ 34,6	+ 92,6	17
+ 43,3	+ 38,7	+ 9,8	+ 25,0	+ 41,3	+ 45,0	+ 36,2	+ 8,1	+ 26,4	+ 38,6	+ 24,4	+ 64,9	+ 28,5	+ 9,7	+ 70,0	18
+ 14,6	+ 12,0	+ 6,8	+ 9,9	+ 15,4	+ 14,8	+ 12,4	+ 8,0	+ 7,4	+ 11,4	+ 13,2	+ 8,7	- 4,3	+ 33,6	+ 51,9	Ge- samt- stadt

Quelle: Bevölkerungsstatistik der Stadt Regensburg

16.26 Umzüge in den Stadtbezirken im Jahr 2011

in	Stadtbezirk																		insgesamt	
	aus	01	02	03	04	05	06	07	08	09	10	11	12	13	14	15	16	17		18
Stadt- bezirk	01	574	54	45	18	39	6	44	39	5	84	101	105	145	57	202	2	8	42	1 570
	02	23	30	18	-	6	3	7	20	3	7	8	10	12	3	29	3	1	5	188
	03	27	8	40	6	15	3	16	16	-	15	12	5	26	13	28	-	-	21	251
	04	11	1	1	23	35	3	27	8	-	4	11	9	13	8	10	2	-	10	176
	05	35	4	7	18	205	8	71	14	4	26	35	15	28	14	29	-	-	33	546
	06	1	1	-	2	16	13	14	4	-	9	6	2	5	2	13	2	2	1	93
	07	37	2	13	23	35	11	135	8	8	29	39	20	38	25	32	2	-	25	482
	08	16	2	1	3	16	4	22	25	8	6	14	4	8	1	17	1	3	5	156
	09	8	2	1	-	5	-	8	5	16	4	2	5	4	3	5	-	3	1	72
	10	101	8	19	9	44	8	29	11	2	122	66	42	71	20	66	3	7	39	667
	11	108	16	9	13	33	4	41	17	11	82	297	82	109	27	101	1	21	76	1 048
	12	96	5	13	1	18	2	16	11	2	38	71	110	84	32	60	-	4	52	615
	13	173	11	21	16	37	4	39	19	11	71	111	105	629	68	184	3	22	70	1 594
	14	56	3	6	5	11	-	16	3	2	18	40	24	86	93	60	-	5	21	449
	15	173	12	30	19	33	6	48	22	6	62	41	97	212	127	629	6	21	71	1 615
	16	3	-	2	-	3	3	4	1	-	-	3	-	1	2	4	13	-	-	39
	17	31	-	5	-	4	2	6	4	6	4	22	15	37	14	20	-	43	14	227
	18	26	-	6	6	14	2	8	1	3	20	26	15	25	8	21	-	2	221	404
insgesamt		1 499	159	237	162	569	82	551	228	87	601	905	665	1 533	517	1 510	38	142	707	10 192

16.27 Umzüge der Ausländer/innen in den Stadtbezirken im Jahr 2011

in	Stadtbezirk																		insgesamt	
	aus	01	02	03	04	05	06	07	08	09	10	11	12	13	14	15	16	17		18
Stadt- bezirk	01	73	7	3	1	7	2	8	6	2	18	26	9	16	7	37	-	1	-	223
	02	1	1	1	-	-	-	-	3	-	2	1	-	-	8	3	3	-	2	22
	03	7	-	10	-	-	1	4	-	-	1	2	-	3	3	-	-	-	3	37
	04	2	-	-	7	3	1	7	1	-	2	3	3	3	-	1	-	-	5	38
	05	3	-	3	3	39	-	5	2	3	3	7	3	3	2	9	-	-	6	91
	06	-	-	-	-	-	2	6	-	-	-	1	-	-	1	-	-	-	10	10
	07	5	1	3	2	-	-	12	-	-	11	8	7	6	5	8	2	-	1	71
	08	2	-	-	-	1	3	-	1	-	1	2	1	-	-	2	-	-	1	14
	09	1	-	-	-	1	-	5	1	1	1	-	3	-	-	2	-	-	-	15
	10	21	-	3	2	12	-	10	1	2	47	20	12	16	5	10	-	1	8	170
	11	21	3	1	3	9	1	12	-	3	30	80	14	12	7	23	-	7	8	234
	12	14	2	4	-	6	-	4	5	-	15	8	15	6	2	4	-	1	6	92
	13	21	1	1	2	4	-	5	7	-	14	23	9	79	5	26	-	2	12	211
	14	12	2	1	2	1	-	2	-	1	3	6	4	20	26	11	-	2	1	94
	15	35	1	4	-	4	-	10	1	1	14	10	12	32	9	94	5	4	13	249
	16	-	-	-	-	-	-	1	-	-	-	-	-	-	1	-	-	-	-	2
	17	6	-	-	-	-	1	-	-	-	-	3	2	2	2	5	-	3	2	26
	18	2	-	-	-	2	-	1	-	-	5	2	1	1	1	9	-	-	32	56
insgesamt		226	18	34	22	89	11	92	28	13	167	202	95	199	75	253	10	21	100	1 655

Quelle: Bevölkerungsstatistik der Stadt Regensburg

16.28 Bautätigkeit und Wohnungswesen

Stadt- bezirk	Baufertigstellungen									
	Neue Wohngebäude ¹⁾					Wohnungen in Wohn- und Nichtwohngebäuden ²⁾				
	insgesamt			davon 2011 mit ...		insgesamt			davon 2011 mit ...	
	2009	2010	2011	1 oder 2 Wohnungen	3 und mehr Wohnungen	2009	2010	2011	1 oder 2 Wohn- räumen	3 oder mehr Wohn- räumen
01	17	10	6	-	6	41	94	310	279	31
02	-	2	-	-	-	6	9	3	-	3
03	4	18	1	1	-	10	46	- 4	- 9	5
04	1	2	5	5	-	6	4	5	-	5
05	5	7	2	1	1	29	53	17	4	13
06	1	4	2	2	-	1	7	2	-	2
07	3	3	3	1	2	2	4	17	1	16
08	1	17	24	16	8	4	52	81	19	62
09	2	1	5	5	-	2	- 1	6	-	6
10	2	1	2	2	-	4	8	3	-	3
11	10	4	6	4	2	48	4	80	21	59
12	1	13	16	7	9	38	375	151	55	96
13	31	37	30	26	4	26	177	237	244	- 7
14	23	12	71	65	6	23	14	126	27	99
15	14	30	19	8	11	67	95	97	19	78
16	3	3	3	3	-	3	4	3	-	3
17	5	5	1	1	-	7	7	3	-	3
18	35	48	91	83	8	70	113	156	5	151
Ge- samt- stadt	158	217	287	230	57	387	1 065	1 293	665	628

¹⁾ einschließlich Wohnheime

²⁾ einschließlich Baumaßnahmen an bestehenden Gebäuden, einschließlich Wohnungen in Wohnheimen

Quelle: Bautätigkeitsstatistik der Stadt Regensburg

16.29 Sozialversicherungspflichtig Beschäftigte (am Wohnort)

Stadt- bezirk	sozialversicherungspflichtig Beschäftigte am 30.06.2010						sozialversicherungspflichtig Beschäftigte am 30.06.2011					
	ins- gesamt	darunter					ins- gesamt	darunter				
		Männer	Ausländer	unter 20 Jahre	20 bis unter 25 Jahre	25 Jahre und älter		Männer	Ausländer	unter 20 Jahre	20 bis unter 25 Jahre	25 Jahre und älter
01	5 131	2 680	516	54	432	4 645	5 477	2 848	558	48	514	4 915
02	800	411	55	11	55	734	818	415	52	12	51	755
03	1 488	764	92	18	118	1 352	1 584	833	115	23	115	1 446
04	1 143	618	94	39	103	1 001	1 178	641	124	34	114	1 030
05	3 184	1 740	288	121	282	2 781	3 329	1 828	315	126	298	2 905
06	958	509	18	34	68	856	954	523	23	31	63	860
07	2 954	1 573	296	80	285	2 589	3 087	1 654	351	75	313	2 699
08	1 031	554	87	33	99	899	1 061	558	85	24	87	950
09	614	343	42	26	56	532	648	367	41	28	62	558
10	2 504	1 396	468	44	251	2 209	2 633	1 488	559	57	254	2 322
11	4 223	2 322	624	114	446	3 663	4 460	2 494	708	109	491	3 860
12	2 234	1 166	275	44	217	1 973	2 413	1 295	299	32	257	2 124
13	5 635	2 854	492	108	506	5 021	6 018	3 023	566	124	571	5 323
14	1 908	980	176	50	172	1 686	2 078	1 100	225	57	194	1 827
15	8 199	4 025	680	132	533	7 534	8 578	4 246	765	134	548	7 896
16	288	142	18	5	27	256	290	146	17	9	24	257
17	1 040	550	61	15	74	951	1 124	579	77	20	87	1 017
18	3 382	1 845	294	151	266	2 965	3 607	1 974	352	159	314	3 134
1)	99	50	12	-	8	91	118	61	13	3	14	101
Ge- samt- stadt	46 815	24 522	4 588	1 079	3 998	41 738	49 455	26 073	5 245	1 105	4 371	43 979

1) ohne Zuordnung

Quelle: Bundesagentur für Arbeit, Nürnberg

16.30 Arbeitslose

Arbeitslose am 30.06.2011										Stadt- bezirk
ins- gesamt	darunter									
	Männer	Ausländer	unter 20 Jahre	20 bis unter 25 Jahre	25 bis unter 55 Jahre	55 Jahre und älter	Schwer- behinderte	Langzeit- arbeitslose	Teilzeit- arbeitslose	
338	183	42	6	20	263	49	23	.	52	01
48	25	4	1	1	33	13	-	.	8	02
74	46	6	1	8	52	13	8	.	8	03
80	41	12	2	7	52	19	10	.	16	04
317	151	53	7	23	216	71	39	.	80	05
43	21	4	1	3	32	7	6	.	14	06
269	147	47	4	15	195	55	24	.	50	07
69	33	9	-	5	48	16	9	.	13	08
23	16	4	1	2	12	8	4	.	6	09
267	135	97	3	14	195	55	29	.	52	10
464	243	106	7	25	354	78	48	.	87	11
139	56	35	4	9	103	23	12	.	26	12
426	230	48	8	23	311	84	43	.	75	13
131	66	15	2	2	99	28	17	.	35	14
405	220	66	3	16	291	95	46	.	67	15
9	2	1	-	-	9	-	1	.	3	16
31	12	6	1	2	23	5	2	.	9	17
209	93	42	2	8	155	44	28	.	60	18
18	7	1	-	-	16	2	5	.	4	1)
3 360	1 727	598	53	183	2 459	665	354	.	665	Ge- samt- stadt

1) ohne Zuordnung

Quelle: Statistik der Bundesagentur für Arbeit

16.31 Fahrzeugbestand

Stadt- bezirk	Fahrzeugbestand									
	2010					2011				
	PKW		Kraft- räder	Nutz- fahrzeuge	An- hänger	PKW		Kraft- räder	Nutz- fahrzeuge	An- hänger
	ins- gesamt	dar. gewerbl.				ins- gesamt	dar. gewerbl.			
01	6 015	2 000	580	353	358	5 874	1 628	589	347	354
02	874	99	92	77	75	895	87	89	77	80
03	1 879	238	199	42	107	1 891	213	207	50	118
04	10 095	8 329	222	4 648	422	9 394	7 593	243	4 986	421
05	4 690	150	479	198	453	4 752	117	495	210	460
06	1 408	45	199	73	195	1 429	45	207	77	197
07	4 258	654	383	277	316	4 297	603	385	274	313
08	1 741	451	157	172	150	1 797	416	161	192	157
09	985	70	145	70	140	1 006	58	155	72	148
10	4 337	2 090	285	1 759	1 285	4 512	2 127	279	1 796	1 299
11	5 391	1 118	474	444	438	5 542	1 236	486	484	432
12	2 756	550	225	142	132	2 869	571	220	144	126
13	7 430	422	816	174	445	7 605	374	826	195	453
14	3 285	717	244	134	149	3 372	699	269	138	157
15	11 704	1 342	976	803	721	11 859	1 282	1 003	682	726
16	498	36	65	73	60	500	32	60	72	64
17	1 686	55	182	96	139	1 689	39	179	98	136
18	5 190	1 286	439	245	376	5 486	1 331	457	272	371
1)	49	7	8	9	8	49	8	7	8	6
Ge- samt- stadt	74 271	19 659	6 170	9 789	5 969	74 818	18 459	6 317	10 174	6 018

1) ohne Zuordnung

Quelle: Kraftfahrt-Bundesamt, Flensburg

Regensburg und sein Umland

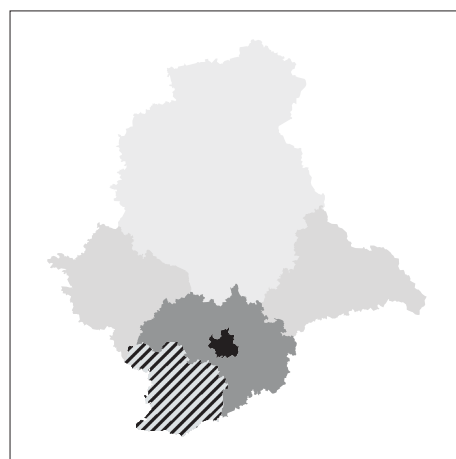

17.1 Regensburg und sein Umland

Stadt und Landkreis Regensburg



Region 11 "Regensburg"

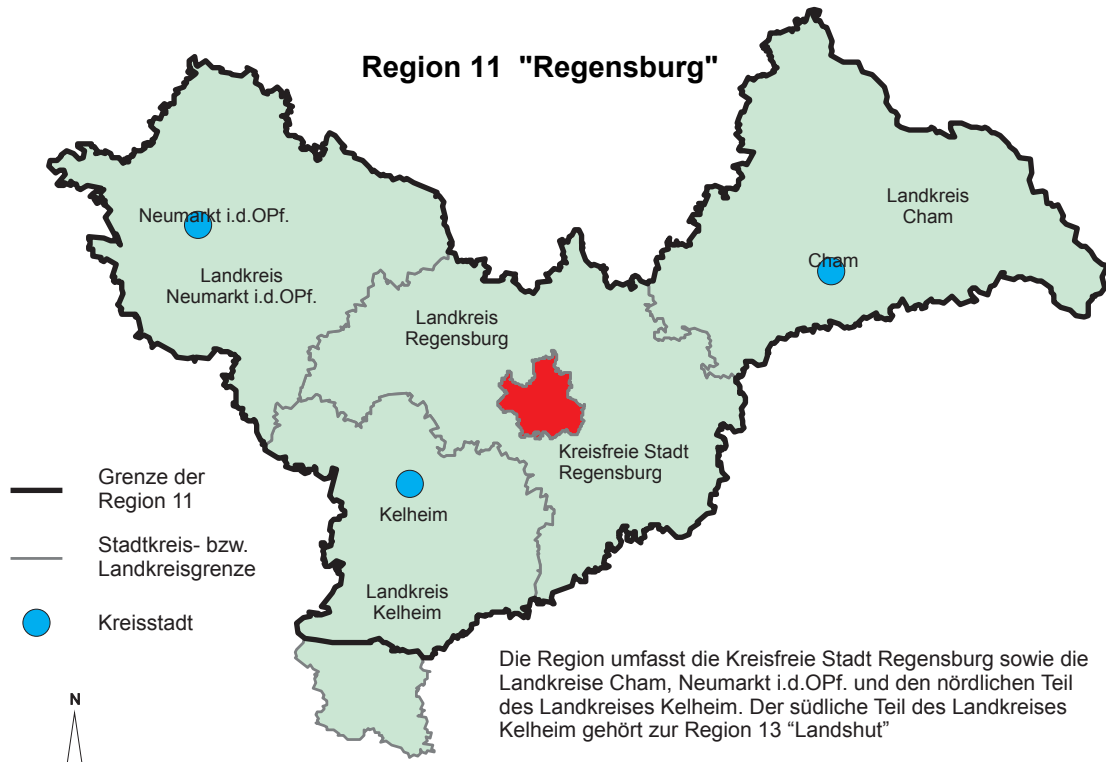

Die Region umfasst die Kreisfreie Stadt Regensburg sowie die Landkreise Cham, Neumarkt i.d.OPf. und den nördlichen Teil des Landkreises Kelheim. Der südliche Teil des Landkreises Kelheim gehört zur Region 13 "Landshut"

17.2 Bevölkerung in der Oberpfalz nach Landkreisen und kreisfreien Städten am 31.12.2011

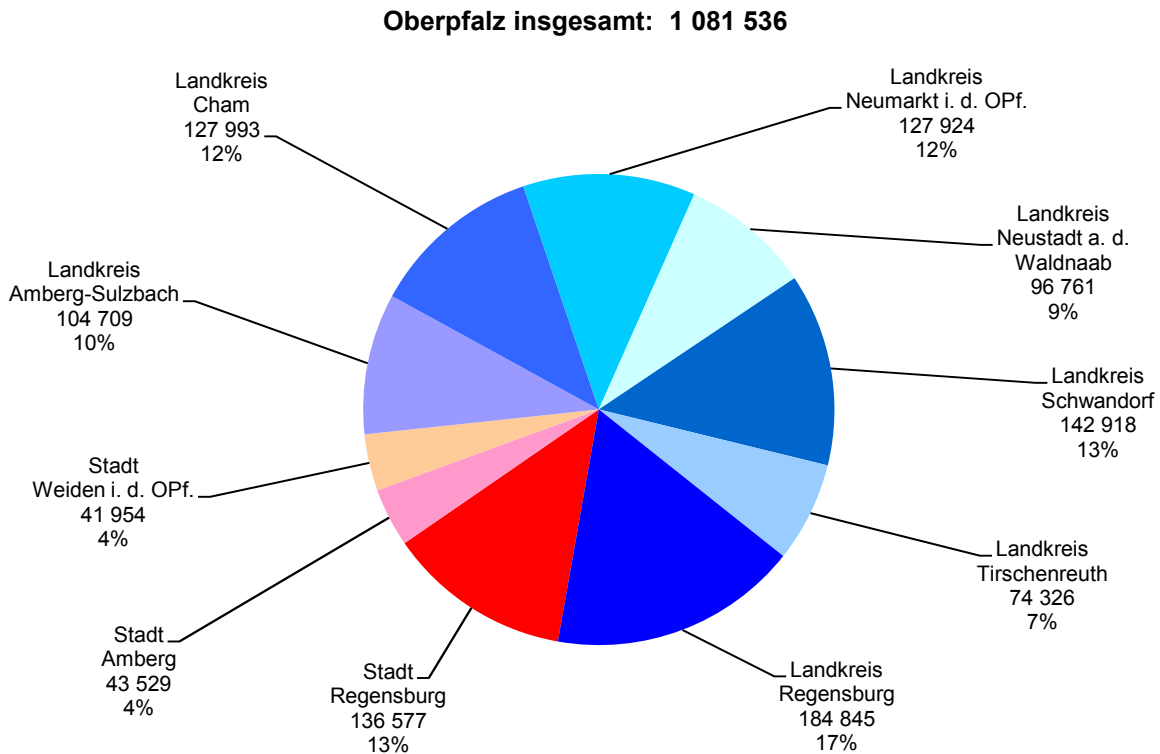

17.3 Sozialversicherungspflichtig Beschäftigte in der Oberpfalz nach Landkreisen und kreisfreien Städten am 30.06.2011

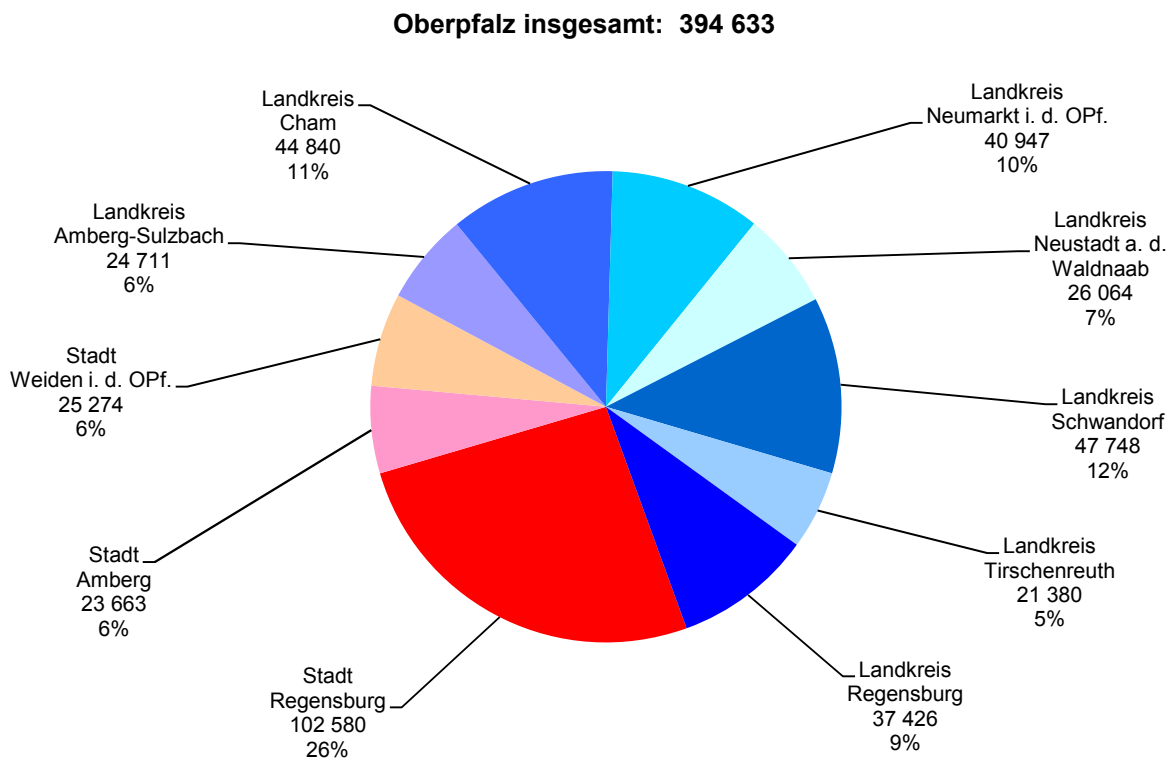

17.4 Beschäftigte im Verarbeitenden Gewerbe in der Oberpfalz nach Landkreisen und kreisfreien Städten am 30.09.2011

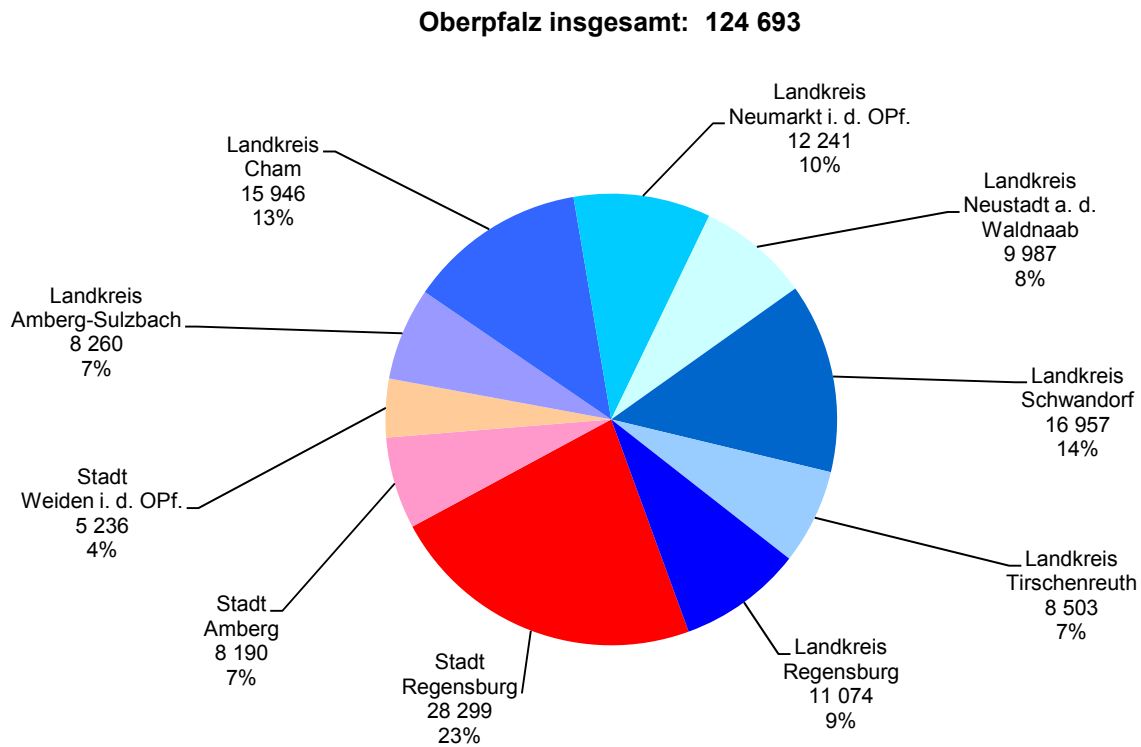

17.5 Arbeitslose in der Oberpfalz nach Landkreisen und kreisfreien Städten im Jahresdurchschnitt 2011

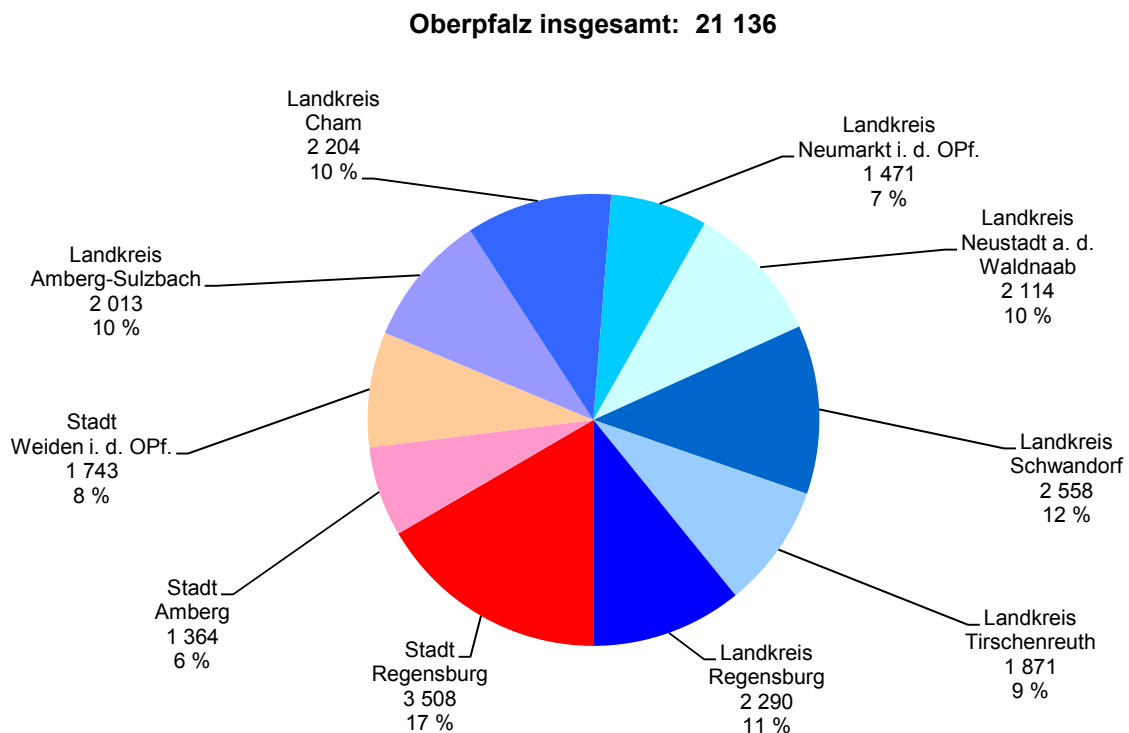

17.6 Fläche und Bevölkerungsstand ¹⁾

Region	Fläche am 31.12.2011 in km ²	Einwohner je km ² 2011	Einwohner (Gebietsstand: 01.01.94) zu den Volkszählungen am		Einwohner am 31.12.			
			27.05.1970	25.05.1987	insgesamt		dar. männlich	
					2010	2011	2010	2011
Oberpfalz	9 690,2	112	963 833	969 868	1 081 120	1 081 536	533 133	534 446
dav. Kreisfreie Städte	201,4	1 103	228 193	203 295	221 236	222 060	106 288	106 880
dav. Stadt Regensburg	80,7	1 692	133 049	118 625	135 520	136 577	65 122	65 760
Amberg	50,1	868	48 277	42 570	43 755	43 529	21 249	21 193
Weiden i. d. OPf.	70,5	595	46 867	42 100	41 961	41 954	19 917	19 927
Landkreise	9 488,8	91	735 640	766 573	859 884	859 476	426 845	427 566
dav. Landkreis Amberg-Weizsach	1 255,8	83	95 118	94 617	105 180	104 709	52 172	52 021
Cham	1 512,2	85	116 239	121 401	128 322	127 993	63 917	63 814
Neumarkt i. d. OPf.	1 344,1	95	92 705	105 346	127 769	127 924	63 612	63 876
Neustadt a. d. Waldnaab	1 427,7	68	92 397	91 792	97 211	96 761	48 067	47 956
Schwandorf	1 472,9	97	135 117	131 260	142 804	142 918	70 996	71 206
Tirschenreuth	1 084,2	69	83 757	77 865	74 802	74 326	36 880	36 679
Regensburg	1 392,0	133	120 307	144 292	183 796	184 845	91 201	92 014
dav. Gemeinde								
Alteglöfshaus	13,2	243	1 554	2 701	3 210	3 211	1 620	1 623
Altenthann	21,5	72	1 283	1 315	1 549	1 550	777	783
Auffhausen	27,3	63	1 403	1 461	1 757	1 732	893	881
Bach a. d. Donau	14,7	125	1 403	1 545	1 823	1 840	957	980
Barbing	30,5	169	2 732	3 373	4 981	5 145	2 480	2 568
Beratzhausen, Markt	72,5	75	4 821	5 117	5 463	5 425	2 669	2 656
Bernhardswald	71,8	77	3 684	4 225	5 558	5 555	2 738	2 737
Brennberg	30,5	61	1 616	1 555	1 872	1 865	930	932
Brunn	12,9	111	852	928	1 356	1 436	685	741
Deuerling	7,1	292	1 287	1 625	2 080	2 079	1 054	1 043
Donaustauf, Markt	9,7	391	2 772	3 288	3 742	3 794	1 847	1 890
Duggendorf	22,0	73	1 182	1 320	1 608	1 610	809	811
Hagelstadt	20,7	97	1 530	1 727	1 994	2 003	1 001	1 011
Hemau, Stadt	122,3	70	6 800	6 751	8 524	8 549	4 321	4 354
Holzheim a. Forst	15,6	63	812	846	994	992	497	499
Kallmünz, Markt	43,2	65	2 919	2 754	2 829	2 818	1 368	1 383
Köfering	5,3	456	1 026	1 030	2 319	2 407	1 182	1 225
Laaber, Markt	28,8	179	3 792	4 567	5 181	5 161	2 604	2 574
Lappersdorf, Markt	34,5	382	8 021	10 908	13 228	13 181	6 411	6 395
Mintraching	53,9	89	3 531	3 537	4 778	4 786	2 345	2 377
Mötzing	36,2	48	1 378	1 230	1 661	1 731	815	898
Neutraubling, Stadt	9,8	1 310	6 436	8 721	12 808	12 774	6 277	6 274
Nittendorf, Markt	33,0	269	5 802	6 550	8 864	8 875	4 293	4 325
Obertraubling	24,8	315	3 952	5 260	7 734	7 824	3 846	3 892
Pentling	32,6	182	2 849	4 828	5 899	5 928	2 951	2 975
Pettendorf	24,6	134	1 830	2 577	3 262	3 296	1 643	1 653
Pfakofen	15,3	103	1 035	1 084	1 555	1 578	790	801
Pfratter	48,1	64	2 202	2 511	3 059	3 097	1 558	1 580
Pielenhofen	14,5	100	1 051	1 060	1 414	1 446	711	723
Regenstau, Markt	103,8	147	10 141	12 849	15 124	15 233	7 423	7 471
Riekofen	23,9	33	868	755	791	790	400	405
Schierling, Markt	77,5	94	6 008	6 322	7 225	7 321	3 597	3 691
Sinzing	44,1	154	4 192	5 715	6 852	6 805	3 407	3 384
Sünching	19,4	100	1 598	1 677	1 898	1 937	928	951
Tegernheim	11,4	440	2 989	3 633	4 930	5 025	2 387	2 429
Thalmassing	37,1	89	1 891	2 238	3 287	3 313	1 603	1 626
Wenzenbach	29,8	278	4 056	5 535	8 230	8 293	4 175	4 218
Wiesent	22,1	114	1 749	1 997	2 544	2 529	1 278	1 267
Wörth a. d. Donau, Stadt	52,3	85	3 331	3 591	4 425	4 453	2 219	2 243
Wolfsegg	15,3	97	1 027	1 084	1 486	1 487	764	769
Zeitlarn	16,1	371	2 902	4 502	5 902	5 971	2 948	2 976
Region 11	5 200,3	129	532 371	563 661	667 801	670 193	329 772	331 723
dav. Stadt Regensburg	80,7	1 692	133 049	118 625	135 520	136 577	65 122	65 760
Landkreis Regensburg	1 392,0	133	120 307	144 292	183 796	184 845	91 201	92 014
Cham	1 512,2	85	116 239	121 401	128 322	127 993	63 917	63 814
Neumarkt i. d. OPf.	1 344,1	95	92 705	105 346	127 769	127 924	63 612	63 876
Kelheim (teilweise)	871,4	107	70 071	73 997	92 394	92 854	45 920	46 259

¹⁾ im Jahr 1970 Wohnbevölkerung; ab dem Jahr 1987 Bevölkerung am Ort der Hauptwohnung (siehe Seite 54)

Quelle: Bayerisches Landesamt für Statistik und Datenverarbeitung

17.7 Gemeindegebiete nach der Flächennutzung ¹⁾ - absolut

Region	Fläche in km ²	davon (in ha)									dar. Sied- lungs- und Ver- kehrs- fläche (in ha)
		Ge- bäude- und Frei- fläche	Be- triebs- fläche	Er- holungs- fläche	Verkehrsfläche		Land- wirt- schafts- fläche	Wald- fläche	Wasser- fläche	Flächen anderer Nutzung	
					ins- gesamt	dar. Straßen, Wege, Plätze					
Oberpfalz	9 690,2	46 913	3 273	3 345	45 532	43 337	420 733	389 078	17 990	42 158	97 551
dav. Kreisfreie Städte	201,4	5 256	201	456	2 203	1 915	7 540	3 552	470	459	8 087
dav. Stadt Regensburg	80,7	2 905	125	279	1 089	913	2 791	467	321	93	4 348
Amberg	50,1	1 084	44	86	488	436	2 114	902	48	247	1 730
Weiden i. d. OPf.	70,5	1 267	32	91	627	566	2 635	2 183	100	119	2 009
Landkreise	9 488,8	41 657	3 071	2 889	43 329	41 422	413 193	385 526	17 520	41 699	89 464
dav. Landkreis Amberg-Weizsach	1 255,8	4 631	704	267	5 678	5 431	51 753	59 992	1 417	1 133	10 924
Cham	1 512,2	7 724	222	338	6 364	6 115	69 411	64 549	2 226	388	14 580
Neumarkt i. d. OPf.	1 344,1	5 811	445	666	7 028	6 807	61 871	41 209	1 320	16 059	13 730
Neustadt a. d. Waldnaab ..	1 427,7	4 831	331	375	5 919	5 703	51 912	54 983	2 400	22 015	11 276
Schwandorf	1 472,9	7 379	759	481	7 121	6 707	59 712	65 999	4 858	980	15 398
Tirschenreuth	1 084,2	4 018	281	305	4 615	4 360	45 109	51 363	2 525	207	9 100
Regensburg	1 392,0	7 263	329	456	6 605	6 299	73 424	47 430	2 775	917	14 455
dav. Gemeinde											
Alteglöfshaus	13,2	113	5	4	71	63	791	322	8	7	190
Altenhann	21,5	86	2	5	80	80	1 338	614	19	4	173
Aufhausen	27,3	92	5	4	105	105	2 087	399	34	4	206
Bach a.d. Donau	14,7	66	1	6	52	52	352	709	265	19	126
Barbing	30,5	194	44	13	250	248	2 086	286	159	20	458
Beratzhausen, Markt	72,5	261	8	10	375	353	3 755	2 786	23	35	654
Bernhardswald	71,8	266	9	7	277	270	3 532	3 043	40	10	559
Brennberg	30,5	112	2	5	129	129	1 553	1 213	30	9	249
Brunn	12,9	65	5	3	72	72	585	559	2	4	143
Deuerling	7,1	75	0	4	40	36	462	110	7	14	120
Donaustauf, Markt	9,7	126	0	25	71	71	373	188	174	15	222
Duggendorf	22,0	88	3	3	105	105	946	995	53	9	200
Hagelstadt	20,7	96	2	4	97	82	1 577	289	6	2	199
Hemau, Stadt	122,3	490	29	26	528	528	6 858	4 252	16	29	1 062
Holzheim a. Forst	15,6	52	4	3	61	61	983	458	2	2	118
Kallmünz, Markt	43,2	123	3	9	167	167	2 086	1 791	53	87	301
Köfering	5,3	62	-	2	39	30	415	4	4	3	103
Laaber, Markt	28,8	204	7	15	212	181	1 569	812	18	42	438
Lappersdorf, Markt	34,5	345	4	20	184	183	1 671	1 189	27	10	552
Mintraching	53,9	221	48	5	230	208	4 181	546	134	24	459
Mötzing	36,2	78	29	4	133	129	2 493	793	56	31	218
Neutraubling, Stadt	9,8	333	7	52	95	94	407	7	64	9	483
Nittendorf, Markt	33,0	322	1	30	221	195	1 346	1 316	22	39	574
Obertraubling	24,8	255	0	12	139	121	1 620	247	12	197	408
Pentling	32,6	216	2	3	276	267	1 721	948	80	8	497
Pettendorf	24,6	133	7	10	101	100	1 489	601	113	4	245
Pfakofen	15,3	68	1	2	74	71	1 082	272	25	5	146
Pfatter	48,2	158	28	8	201	198	3 308	686	385	41	369
Pielenhofen	14,5	56	1	10	51	51	500	796	32	7	117
Regenstauf, Markt	103,8	582	14	31	436	416	4 233	4 853	213	17	1 055
Riekofen	23,9	55	0	4	91	81	1 894	290	27	32	151
Schierling, Markt	77,5	385	17	16	392	360	4 848	2 018	60	16	797
Sinzing	44,1	249	3	28	229	198	1 591	2 178	108	28	510
Sünching	19,4	117	4	3	92	80	1 244	443	23	18	214
Tegernheim	11,4	139	7	13	50	50	384	446	81	23	208
Thalmassing	37,1	132	0	9	164	164	2 422	942	17	24	305
Wenzenbach	29,8	272	8	8	152	146	1 385	1 111	20	29	435
Wiesent	22,1	123	2	2	99	99	820	1 112	53	1	227
Wörth a.d. Donau, Stadt	52,2	234	8	8	297	295	2 121	2 272	249	36	545
Wolfsegg	15,3	54	0	2	40	40	468	966	0	3	97
Zeitlarn	16,1	165	8	6	100	94	723	545	60	5	272
Gemeindefreie Gebiete	42,0	1	0	18	30	30	125	4 024	1	-	49
Region 11	5 200,4	27 965	1 526	1 981	25 304	24 195	247 168	190 105	8 178	17 809	55 997
dav. Stadt Regensburg	80,7	2 905	125	279	1 089	913	2 791	467	321	93	4 348
dav. Landkreis Regensburg	1 392,0	7 263	329	456	6 605	6 299	73 424	47 430	2 775	917	14 455
Cham	1 512,2	7 724	222	338	6 364	6 115	69 411	64 549	2 226	388	14 580
Neumarkt i. d. OPf.	1 344,1	5 811	445	666	7 028	6 807	61 871	41 209	1 320	16 059	13 730
Kelheim (teilweise)	871,4	4 263	405	242	4 218	4 061	39 671	36 450	1 536	352	8 884

¹⁾ Stand 31.12.2011

Quelle: Bayerisches Landesamt für Statistik und Datenverarbeitung

17.8 Gemeindegebiete nach der Flächennutzung ¹⁾ - in Prozent

Fläche in km ²	davon in Prozent										dar. Sied- lungs- und Ver- kehrs- fläche in %	Region
	Ge- bäude- und Frei- fläche	Be- triebs- fläche	Er- holungs- fläche	Verkehrsfläche		Land- wirt- schafts- fläche	Wald- fläche	Wasser- fläche	Flächen anderer Nutzung			
				ins- gesamt	dar. Straßen, Wege, Plätze							
9 690,2	4,8	0,3	0,3	4,7	4,5	43,4	40,2	1,9	4,4	10,1	Oberpfalz	
201,4	26,1	1,0	2,3	10,9	9,5	37,4	17,6	2,3	2,3	40,2	Kreisfreie Städte	
80,7	36,0	1,5	3,5	13,5	11,3	34,6	5,8	4,0	1,2	53,9	Stadt Regensburg	
50,1	21,6	0,9	1,7	9,7	8,7	42,2	18,0	1,0	4,9	34,5	Amberg	
70,5	18,0	0,5	1,3	8,9	8,0	37,4	31,0	1,4	1,7	28,5	Weiden i. d. OPf.	
9 488,8	4,4	0,3	0,3	4,6	4,4	43,5	40,6	1,8	4,4	9,4	Landkreise	
1 255,8	3,7	0,6	0,2	4,5	4,3	41,2	47,8	1,1	0,9	8,7	Landkreis Amberg-Sulzbach	
1 512,2	5,1	0,1	0,2	4,2	4,0	45,9	42,7	1,5	0,3	9,6	Cham	
1 344,1	4,3	0,3	0,5	5,2	5,1	46,0	30,7	1,0	11,9	10,2	Neumarkt i. d. OPf.	
1 427,7	3,4	0,2	0,3	4,1	4,0	36,4	38,5	1,7	15,4	7,9	Neustadt a. d. Waldnaab	
1 472,9	5,0	0,5	0,3	4,8	4,6	40,5	44,8	3,3	0,7	10,5	Schwandorf	
1 084,2	3,7	0,3	0,3	4,3	4,0	41,6	47,4	2,3	0,2	8,4	Tirschenreuth	
1 392,0	5,2	0,2	0,3	4,7	4,5	52,7	34,1	2,0	0,7	10,4	Regensburg	
13,2	8,5	0,4	0,3	5,4	4,8	59,8	24,4	0,6	0,5	14,4	Gemeinde	
21,5	4,0	0,1	0,2	3,7	3,7	62,3	28,6	0,9	0,2	8,1	Alteglöfshaus	
27,3	3,4	0,2	0,2	3,9	3,8	76,5	14,6	1,2	0,1	7,5	Altenthann	
14,7	4,5	0,1	0,4	3,5	3,5	23,9	48,2	18,0	1,3	8,6	Aufhausen	
30,5	6,4	1,4	0,4	8,2	8,1	68,3	9,4	5,2	0,6	15,0	Bach a.d. Donau	
72,5	3,6	0,1	0,1	5,2	4,9	51,8	38,4	0,3	0,5	9,0	Barbing	
71,8	3,7	0,1	0,1	3,9	3,8	49,2	42,4	0,6	0,1	7,8	Beratzhausen, Markt	
30,5	3,7	0,1	0,2	4,2	4,2	50,9	39,7	1,0	0,3	8,2	Bernhardswald	
12,9	5,0	0,4	0,2	5,6	5,6	45,2	43,2	0,2	0,3	11,0	Brennberg	
7,1	10,6	0,0	0,5	5,7	5,0	64,9	15,5	0,9	1,9	16,8	Brunn	
9,7	12,9	0,0	2,5	7,3	7,3	38,4	19,4	17,9	1,5	22,9	Deuerling	
22,0	4,0	0,2	0,1	4,7	4,7	42,9	45,2	2,4	0,4	9,1	Donaustauf, Markt	
20,7	4,6	0,1	0,2	4,7	3,9	76,1	13,9	0,3	0,1	9,6	Duggendorf	
122,3	4,0	0,2	0,2	4,3	4,3	56,1	34,8	0,1	0,2	8,7	Hagelstadt	
15,6	3,3	0,2	0,2	3,9	3,9	62,9	29,3	0,1	0,1	7,5	Hernau, Stadt	
43,2	2,9	0,1	0,2	3,9	3,9	48,3	41,5	1,2	2,0	7,0	Holzheim a. Forst	
5,3	11,7	-	0,4	7,3	5,7	78,6	0,7	0,8	0,5	19,5	Kallmünz, Markt	
28,8	7,1	0,2	0,5	7,4	6,3	54,5	28,2	0,6	1,5	15,2	Köfering	
34,5	10,0	0,1	0,6	5,3	5,3	48,5	34,5	0,8	0,3	16,0	Laaber, Markt	
53,9	4,1	0,9	0,1	4,3	3,9	77,6	10,1	2,5	0,4	8,5	Lappersdorf, Markt	
36,2	2,1	0,8	0,1	3,7	3,6	68,9	21,9	1,6	0,8	6,0	Mintraching	
9,8	34,2	0,8	5,3	9,8	9,6	41,7	0,8	6,6	1,0	49,6	Mötzing	
33,0	9,8	0,0	0,9	6,7	5,9	40,8	39,9	0,7	1,2	17,4	Neutraubling, Stadt	
24,8	10,3	0,0	0,5	5,6	4,9	65,2	9,9	0,5	7,9	16,4	Nittendorf, Markt	
32,6	6,6	0,1	0,1	8,5	8,2	52,9	29,1	2,5	0,2	15,3	Obertraubling	
24,6	5,4	0,3	0,4	4,1	4,1	60,6	24,4	4,6	0,2	10,0	Pentling	
15,3	4,4	0,1	0,1	4,8	4,6	70,8	17,8	1,7	0,3	9,5	Pettendorf	
48,2	3,3	0,6	0,2	4,2	4,1	68,7	14,3	8,0	0,9	7,7	Pfakofen	
14,5	3,9	0,1	0,7	3,5	3,5	34,5	54,8	2,2	0,5	8,1	Pfatter	
103,8	5,6	0,1	0,3	4,2	4,0	40,8	46,8	2,1	0,2	10,2	Pielenhofen	
23,9	2,3	0,0	0,2	3,8	3,4	79,1	12,1	1,1	1,3	6,3	Regenstauf, Markt	
77,5	5,0	0,2	0,2	5,1	4,6	62,5	26,0	0,8	0,2	10,3	Riekofen	
44,1	5,6	0,1	0,6	5,2	4,5	36,1	49,3	2,4	0,6	11,6	Schierling, Markt	
19,4	6,0	0,2	0,1	4,7	4,1	64,1	22,8	1,2	0,9	11,0	Sinzing	
11,4	12,1	0,6	1,1	4,4	4,4	33,6	39,0	7,1	2,0	18,2	Sünching	
37,1	3,5	0,0	0,2	4,4	4,4	65,3	25,4	0,5	0,7	8,2	Tegernheim	
29,8	9,1	0,3	0,3	5,1	4,9	46,4	37,2	0,7	1,0	14,6	Thalmassing	
22,1	5,6	0,1	0,1	4,5	4,5	37,1	50,3	2,4	0,0	10,2	Wenzenbach	
52,2	4,5	0,2	0,2	5,7	5,6	40,6	43,5	4,8	0,7	10,4	Wiesent	
15,3	3,5	0,0	0,1	2,6	2,6	30,5	63,0	0,0	0,2	6,3	Wörth a.d. Donau, Stadt	
16,1	10,2	0,5	0,4	6,2	5,8	44,9	33,9	3,8	0,3	16,9	Wolfsegg	
42,0	0,0	0,0	0,4	0,7	0,7	3,0	95,8	0,0	-	1,2	Zeitlarn	
5 200,4	5,4	0,3	0,4	4,9	4,7	47,5	36,6	1,6	3,4	10,8	Region 11	
80,7	36,0	1,5	3,5	13,5	11,3	34,6	5,8	4,0	1,2	53,9	Stadt Regensburg	
1 392,0	5,2	0,2	0,3	4,7	4,5	52,7	34,1	2,0	0,7	10,4	Landkreis Regensburg	
1 512,2	5,1	0,1	0,2	4,2	4,0	45,9	42,7	1,5	0,3	9,6	Cham	
1 344,1	4,3	0,3	0,5	5,2	5,1	46,0	30,7	1,0	11,9	10,2	Neumarkt i. d. OPf.	
871,4	4,9	0,5	0,3	4,8	4,7	45,5	41,8	1,8	0,4	10,2	Kelheim (teilweise)	

¹⁾ Stand 31.12.2011

Quelle: Bayerisches Landesamt für Statistik und Datenverarbeitung

17.9 Altersstruktur - absolut

Region	Bevölkerung ¹⁾ am 31.12.2011								
	ins-gesamt	davon im Alter von ... bis unter ... Jahren							
		unter 6	6 bis unter 15	15 bis unter 18	18 bis unter 25	25 bis unter 30	30 bis unter 50	50 bis unter 65	65 und älter
Oberpfalz	1 081 536	52 416	93 725	35 638	93 310	65 059	310 288	225 007	206 093
dav. Kreisfreie Städte	222 060	11 068	15 826	5 559	20 195	17 589	65 729	41 859	44 235
dav. Stadt Regensburg	136 577	7 211	9 114	3 000	12 857	12 307	42 439	24 392	25 257
Amberg	43 529	1 966	3 329	1 242	3 734	2 776	11 883	8 995	9 604
Weiden i. d. OPf.	41 954	1 891	3 383	1 317	3 604	2 506	11 407	8 472	9 374
Landkreise	859 476	41 348	77 899	30 079	73 115	47 470	244 559	183 148	161 858
dav. Landkreis Amberg-Regensburg	104 709	4 783	9 462	3 732	9 077	5 699	29 037	22 383	20 536
Cham	127 993	5 917	11 179	4 372	10 748	7 254	35 978	27 613	24 932
Neumarkt i. d. OPf.	127 924	6 556	12 092	4 741	11 351	7 033	37 082	26 440	22 629
Neustadt a. d. Waldnaab	96 761	4 473	8 886	3 454	8 377	5 396	27 177	20 635	18 363
Schwandorf	142 918	6 721	12 725	4 806	12 270	8 090	40 691	29 921	27 694
Tirschenreuth	74 326	3 320	6 408	2 678	6 167	3 889	20 030	16 025	15 809
Regensburg	184 845	9 578	17 147	6 296	15 125	10 109	54 564	40 131	31 895
dav. Gemeinde									
Alteglofsheim	3 211	178	266	101	286	174	904	771	531
Altenthann	1 550	76	178	52	121	87	462	341	233
Aufhausen	1 732	91	172	69	147	80	535	369	269
Bach a.d. Donau	1 840	97	144	56	136	102	540	441	324
Barbing	5 145	329	494	159	408	306	1 673	1 024	752
Beratzhausen, Markt	5 425	237	545	199	463	307	1 525	1 092	1 057
Bernhardswald	5 555	253	493	208	480	287	1 520	1 311	1 003
Brennberg	1 865	103	206	66	191	102	538	374	285
Brunn	1 436	87	145	45	128	89	460	281	201
Deuerling	2 079	95	213	86	160	74	579	516	356
Donaustauf, Markt	3 794	206	329	111	288	194	1 099	866	701
Duggendorf	1 610	84	151	61	115	91	492	381	235
Hagelstadt	2 003	92	158	75	172	106	575	473	352
Hemau, Stadt	8 549	494	861	329	787	485	2 464	1 726	1 403
Holzheim a. Forst	992	47	95	32	83	62	279	241	153
Kallmünz, Markt	2 818	137	224	82	186	149	778	695	567
Köfering	2 407	170	268	109	214	139	804	458	245
Laaber, Markt	5 161	256	451	183	490	232	1 462	1 174	913
Lappersdorf, Markt	13 181	650	1 198	464	947	654	3 720	2 801	2 747
Mintraching	4 786	284	436	175	399	247	1 562	895	788
Mötzing	1 731	66	125	35	198	143	580	320	264
Neutraubling, Stadt	12 774	742	1 187	385	1 109	811	3 544	2 714	2 282
Nittendorf, Markt	8 875	410	803	292	772	487	2 517	1 991	1 603
Obertraubling	7 824	458	693	251	569	543	2 422	1 555	1 333
Pentling	5 928	326	465	194	452	316	1 709	1 391	1 075
Pettendorf	3 296	163	346	99	219	138	1 032	777	522
Pfakofen	1 578	79	148	63	137	93	491	335	232
Pfatter	3 097	139	349	92	250	153	943	619	552
Pielenhofen	1 446	87	162	54	111	73	487	268	204
Regenstauf, Markt	15 233	752	1 306	464	1 240	850	4 375	3 492	2 754
Riekofen	790	30	62	26	80	32	236	167	157
Schierling, Markt	7 321	348	683	265	643	419	2 094	1 501	1 368
Sinzing	6 805	350	715	255	486	327	1 969	1 567	1 136
Sünching	1 937	83	190	63	164	85	565	378	409
Tegernheim	5 025	283	458	170	348	263	1 646	1 006	851
Thalmassing	3 313	174	316	110	287	200	1 027	777	422
Wenzenbach	8 293	421	825	319	659	400	2 626	1 836	1 207
Wiesent	2 529	114	238	98	248	127	782	536	386
Wörth a.d. Donau, Stadt	4 453	212	408	159	382	293	1 266	975	758
Wolfsegg	1 487	78	140	71	115	62	487	307	227
Zeitlarn	5 971	297	501	169	455	327	1 795	1 389	1 038
Region 11	670 193	34 197	58 194	21 649	57 932	42 039	196 974	137 718	121 490
dav. Stadt Regensburg	136 577	7 211	9 114	3 000	12 857	12 307	42 439	24 392	25 257
Landkreis Regensburg	184 845	9 578	17 147	6 296	15 125	10 109	54 564	40 131	31 895
Cham	127 993	5 917	11 179	4 372	10 748	7 254	35 978	27 613	24 932
Neumarkt i. d. OPf.	127 924	6 556	12 092	4 741	11 351	7 033	37 082	26 440	22 629
Kelheim (teilweise)	92 854	4 935	8 662	3 240	7 851	5 336	26 911	19 142	16 777

1) Bevölkerung am Ort der Hauptwohnung (siehe Seite 54)

Quelle: Bayerisches Landesamt für Statistik und Datenverarbeitung

17.10 Altersstruktur - in Prozent

Bevölkerung ¹⁾ am 31.12.2011									Region
ins-gesamt	davon im Alter von ... bis unter ... Jahren								
	unter 6	6 bis unter 15	15 bis unter 18	18 bis unter 25	25 bis unter 30	30 bis unter 50	50 bis unter 65	65 und älter	
1 081 536	4,8	8,7	3,3	8,6	6,0	28,7	20,8	19,1	Oberpfalz
222 060	5,0	7,1	2,5	9,1	7,9	29,6	18,9	19,9	Kreisfreie Städte
136 577	5,3	6,7	2,2	9,4	9,0	31,1	17,9	18,5	Stadt Regensburg
43 529	4,5	7,6	2,9	8,6	6,4	27,3	20,7	22,1	Amberg
41 954	4,5	8,1	3,1	8,6	6,0	27,2	20,2	22,3	Weiden i. d. OPf.
859 476	4,8	9,1	3,5	8,5	5,5	28,5	21,3	18,8	Landkreise
104 709	4,6	9,0	3,6	8,7	5,4	27,7	21,4	19,6	Landkreis Amberg-Sulzbach
127 993	4,6	8,7	3,4	8,4	5,7	28,1	21,6	19,5	Cham
127 924	5,1	9,5	3,7	8,9	5,5	29,0	20,7	17,7	Neumarkt i. d. OPf.
96 761	4,6	9,2	3,6	8,7	5,6	28,1	21,3	19,0	Neustadt a. d. Waldnaab
142 918	4,7	8,9	3,4	8,6	5,7	28,5	20,9	19,4	Schwandorf
74 326	4,5	8,6	3,6	8,3	5,2	26,9	21,6	21,3	Tirschenreuth
184 845	5,2	9,3	3,4	8,2	5,5	29,5	21,7	17,3	Regensburg
3 211	5,5	8,3	3,1	8,9	5,4	28,2	24,0	16,5	Gemeinde
1 550	4,9	11,5	3,4	7,8	5,6	29,8	22,0	15,0	Alteglöfshaus
1 732	5,3	9,9	4,0	8,5	4,6	30,9	21,3	15,5	Altenthann
1 840	5,3	7,8	3,0	7,4	5,5	29,3	24,0	17,6	Aufhausen
5 145	6,4	9,6	3,1	7,9	5,9	32,5	19,9	14,6	Bach a.d. Donau
5 425	4,4	10,0	3,7	8,5	5,7	28,1	20,1	19,5	Barbing
5 555	4,6	8,9	3,7	8,6	5,2	27,4	23,6	18,1	Beratzhausen, Markt
1 865	5,5	11,0	3,5	10,2	5,5	28,8	20,1	15,3	Bernhardswald
1 436	6,1	10,1	3,1	8,9	6,2	32,0	19,6	14,0	Brennberg
2 079	4,6	10,2	4,1	7,7	3,6	27,8	24,8	17,1	Brunn
3 794	5,4	8,7	2,9	7,6	5,1	29,0	22,8	18,5	Deuerling
1 610	5,2	9,4	3,8	7,1	5,7	30,6	23,7	14,6	Donaustauf, Markt
2 003	4,6	7,9	3,7	8,6	5,3	28,7	23,6	17,6	Duggendorf
8 549	5,8	10,1	3,8	9,2	5,7	28,8	20,2	16,4	Hagelstadt
992	4,7	9,6	3,2	8,4	6,3	28,1	24,3	15,4	Hemau, Stadt
2 818	4,9	7,9	2,9	6,6	5,3	27,6	24,7	20,1	Holzheim a. Forst
2 407	7,1	11,1	4,5	8,9	5,8	33,4	19,0	10,2	Kallmünz, Markt
5 161	5,0	8,7	3,5	9,5	4,5	28,3	22,7	17,7	Köfering
13 181	4,9	9,1	3,5	7,2	5,0	28,2	21,3	20,8	Laaber, Markt
4 786	5,9	9,1	3,7	8,3	5,2	32,6	18,7	16,5	Lappersdorf, Markt
1 731	3,8	7,2	2,0	11,4	8,3	33,5	18,5	15,3	Mintraching
12 774	5,8	9,3	3,0	8,7	6,3	27,7	21,2	17,9	Mötzing
8 875	4,6	9,0	3,3	8,7	5,5	28,4	22,4	18,1	Neutraubling, Stadt
7 824	5,9	8,9	3,2	7,3	6,9	31,0	19,9	17,0	Nittendorf, Markt
5 928	5,5	7,8	3,3	7,6	5,3	28,8	23,5	18,1	Obertraubling
3 296	4,9	10,5	3,0	6,6	4,2	31,3	23,6	15,8	Pentling
1 578	5,0	9,4	4,0	8,7	5,9	31,1	21,2	14,7	Pettendorf
3 097	4,5	11,3	3,0	8,1	4,9	30,4	20,0	17,8	Pfakofen
1 446	6,0	11,2	3,7	7,7	5,0	33,7	18,5	14,1	Pfatter
15 233	4,9	8,6	3,0	8,1	5,6	28,7	22,9	18,1	Pielenhofen
790	3,8	7,8	3,3	10,1	4,1	29,9	21,1	19,9	Regenstau, Markt
7 321	4,8	9,3	3,6	8,8	5,7	28,6	20,5	18,7	Riekofen
6 805	5,1	10,5	3,7	7,1	4,8	28,9	23,0	16,7	Schierling, Markt
1 937	4,3	9,8	3,3	8,5	4,4	29,2	19,5	21,1	Sinzing
5 025	5,6	9,1	3,4	6,9	5,2	32,8	20,0	16,9	Sünching
3 313	5,3	9,5	3,3	8,7	6,0	31,0	23,5	12,7	Tegernheim
8 293	5,1	9,9	3,8	7,9	4,8	31,7	22,1	14,6	Thalmassing
2 529	4,5	9,4	3,9	9,8	5,0	30,9	21,2	15,3	Wenzenbach
4 453	4,8	9,2	3,6	8,6	6,6	28,4	21,9	17,0	Wiesent
1 487	5,2	9,4	4,8	7,7	4,2	32,8	20,6	15,3	Wörth a.d. Donau, Stadt
5 971	5,0	8,4	2,8	7,6	5,5	30,1	23,3	17,4	Wolfsegg
									Zeitlarn
670 193	5,1	8,7	3,2	8,6	6,3	29,4	20,5	18,1	Region 11
136 577	5,3	6,7	2,2	9,4	9,0	31,1	17,9	18,5	Stadt Regensburg
184 845	5,2	9,3	3,4	8,2	5,5	29,5	21,7	17,3	Landkreis Regensburg
127 993	4,6	8,7	3,4	8,4	5,7	28,1	21,6	19,5	Cham
127 924	5,1	9,5	3,7	8,9	5,5	29,0	20,7	17,7	Neumarkt i. d. OPf.
92 854	5,3	9,3	3,5	8,5	5,7	29,0	20,6	18,1	Kelheim (teilweise)

¹⁾ Bevölkerung am Ort der Hauptwohnung (siehe Seite 54)

Quelle: Bayerisches Landesamt für Statistik und Datenverarbeitung

17.11 Bevölkerungsbewegung ¹⁾

Region	Lebend-geborene		Ge-storbene		Zu-gezogene		Fort-gezogene		Bevölkerungs-saldo			
	2009	2010	2009	2010	2009	2010	2009	2010	2009	2010		
Oberpfalz	8 467	8 591	11 064	11 151	52 350	52 703	52 079	50 461	-	2 326	-	318
dav. Kreisfreie Städte	1 947	1 978	2 390	2 418	14 818	15 128	14 147	13 442	+	228	+	1 246
dav. Stadt Regensburg	1 322	1 299	1 305	1 327	10 320	10 685	9 646	9 349	+	691	+	1 308
Amberg	337	334	562	538	2 324	2 368	2 403	2 127	-	304	+	37
Weiden i. d. OPf.	288	345	523	553	2 174	2 075	2 098	1 966	-	159	-	99
Landkreise	6 520	6 613	8 674	8 733	37 532	37 575	37 932	37 019	-	2 554	-	1 564
dav. Landkreis Amberg-Regensburg	796	742	1 055	1 088	4 303	4 196	4 542	4 398	-	498	-	548
Cham	953	985	1 321	1 355	4 877	5 117	5 100	4 927	-	591	-	180
Neumarkt i. d. OPf.	1 032	1 046	1 230	1 262	5 646	5 298	5 530	5 365	-	82	-	283
Neustadt a. d. Waldnaab	739	698	1 010	1 006	4 046	4 055	4 416	4 330	-	641	-	583
Schwandorf	1 021	1 075	1 523	1 561	6 416	6 386	6 274	6 075	-	360	-	175
Tirschenreuth	534	558	907	883	2 627	2 717	2 871	2 935	-	617	-	543
Regensburg	1 445	1 509	1 628	1 578	9 617	9 806	9 199	8 989	+	235	+	748
dav. Gemeinde												
Alteglöfshaus	27	31	19	19	181	183	173	186	+	16	+	9
Altenthann	15	11	22	11	34	63	59	63	-	32	-	-
Aufhausen	15	22	16	11	81	83	70	71	+	10	+	23
Bach a. d. Donau	22	12	8	9	80	93	117	74	-	23	+	22
Barbing	48	57	29	36	328	304	293	237	+	54	+	88
Beratzhausen, Markt	29	41	64	61	184	195	284	195	-	135	-	20
Bernhardswald	39	38	45	58	200	177	221	203	-	27	-	46
Brennberg	23	14	11	13	52	51	40	45	+	24	+	7
Brunn	13	12	8	7	89	59	88	83	+	6	-	19
Deuerling	16	12	16	8	61	72	89	70	-	28	+	6
Donaustauf, Markt	27	28	33	25	192	225	224	213	-	38	+	15
Duggendorf	14	14	18	14	62	61	73	74	-	15	-	13
Hagelstadt	10	21	10	15	61	89	81	86	-	20	+	9
Hemau, Stadt	72	77	95	88	329	321	251	298	+	55	+	12
Holzheim a. Forst	6	8	6	5	35	20	34	34	+	1	-	11
Kallmünz, Markt	23	23	53	53	126	133	122	121	-	26	-	18
Köfering	30	23	9	10	124	121	132	162	+	13	-	28
Laaber, Markt	35	49	42	40	246	273	217	262	+	22	+	20
Lappersdorf, Markt	98	110	142	120	774	822	701	759	+	29	+	53
Mintraching	39	38	54	47	243	258	225	235	+	3	+	14
Mötzing	9	9	10	10	48	302	54	96	-	7	+	205
Neutraubling, Stadt	112	118	112	107	784	788	756	661	+	28	+	138
Nittendorf, Markt	61	60	83	90	482	508	528	450	-	68	+	28
Obertraubling	68	83	75	78	614	517	495	449	+	112	+	73
Pentling	43	49	47	60	376	389	336	327	+	36	+	51
Pettendorf	19	25	16	17	177	162	177	153	+	3	+	17
Pfakofen	16	13	10	7	55	106	73	98	-	12	+	14
Pfratter	19	17	32	17	106	93	112	118	-	19	-	25
Pielenhofen	13	6	8	10	66	60	58	76	+	13	-	20
Regenstauf, Markt	112	139	150	172	789	800	733	675	+	18	+	92
Riekofen	6	5	7	7	28	29	25	37	+	2	-	10
Schierling, Markt	57	35	87	63	321	308	259	272	+	32	+	8
Sinzing	61	47	47	42	363	343	373	370	+	4	-	22
Sünching	10	10	30	31	92	89	83	97	-	11	-	29
Tegernheim	59	42	26	29	363	380	291	308	+	105	+	85
Thalmassing	31	25	17	24	207	185	171	206	+	50	-	20
Wenzenbach	55	74	54	54	416	393	432	382	-	15	+	31
Wiesent	7	15	15	12	137	95	131	104	-	2	-	6
Wörth a. d. Donau, Stadt	23	36	43	50	212	247	197	224	-	5	+	9
Wolfsegg	13	13	11	12	65	58	68	66	-	1	-	7
Zeitlarn	50	47	48	36	434	351	353	349	+	83	+	13
Region 11	5 524	5 624	6 388	6 377	35 047	35 412	34 062	33 031	+	121	+	1 628
dav. Stadt Regensburg	1 322	1 299	1 305	1 327	10 320	10 685	9 646	9 349	+	691	+	1 308
Landkreis Regensburg	1 445	1 509	1 628	1 578	9 617	9 806	9 199	8 989	+	235	+	748
Cham	953	985	1 321	1 355	4 877	5 117	5 100	4 927	-	591	-	180
Neumarkt i. d. OPf.	1 032	1 046	1 230	1 262	5 646	5 298	5 530	5 365	-	82	-	283
Kelheim (teilweise)	772	785	904	855	4 587	4 506	4 587	4 401	-	132	+	35

1) Bevölkerung am Ort der Hauptwohnung (siehe Seite 54)

Quelle: Bayerisches Landesamt für Statistik und Datenverarbeitung

17.12 Bevölkerungsbewegung auf 1 000 Einwohner ¹⁾

Lebend-geborene		Ge-storbene		Zu-gezogene		Fort-gezogene		Bevölkerungs-saldo		Region		
2009	2010	2009	2010	2009	2010	2009	2010	2009	2010			
7,8	7,9	10,2	10,3	48,4	48,7	48,1	46,7	-	2,1	-	0,3	Oberpfalz
8,9	9,0	10,9	11,0	67,4	68,6	64,3	60,9	+	1,0	+	5,6	Kreisfreie Städte
9,9	9,6	9,7	9,8	77,1	79,2	72,1	69,3	+	5,2	+	9,7	Stadt Regensburg
7,7	7,6	12,8	12,3	53,0	54,1	54,8	48,6	-	6,9	+	0,8	Amberg
6,8	8,2	12,4	13,2	51,6	49,4	49,8	46,8	-	3,8	-	2,4	Weiden i. d. OPf.
7,6	7,7	10,1	10,1	43,5	43,7	44,0	43,0	-	3,0	-	1,8	Landkreise
7,5	7,0	10,0	10,3	40,6	39,8	42,9	41,7	-	4,7	-	5,2	Landkreis Amberg-Sulzbach
7,4	7,7	10,3	10,6	37,9	39,8	39,6	38,4	-	4,6	-	1,4	Cham
8,1	8,2	9,6	9,9	44,1	41,4	43,2	41,9	-	0,6	-	2,2	Neumarkt i. d. OPf.
7,5	7,2	10,3	10,3	41,2	41,6	45,0	44,4	-	6,5	-	6,0	Neustadt a. d. Waldnaab
7,1	7,5	10,6	10,9	44,8	44,7	43,8	42,5	-	2,5	-	1,2	Schwandorf
7,1	7,4	12,0	11,8	34,7	36,2	38,0	39,1	-	8,2	-	7,2	Tirschenreuth
7,9	8,2	8,9	8,6	52,6	53,5	50,3	49,0	+	1,3	+	4,1	Regensburg
8,5	9,7	6,0	5,9	56,7	57,1	54,2	58,0	+	5,0	+	2,8	Gemeinde
9,6	7,1	14,1	7,1	21,7	40,7	37,7	40,7	-	20,4	-	-	Alteglöfshaim
8,7	12,6	9,3	6,3	46,8	47,6	40,5	40,7	+	5,8	+	13,2	Altenthann
12,1	6,6	4,4	5,0	44,1	51,3	64,6	40,8	-	12,7	+	12,1	Aufhausen
9,9	11,5	6,0	7,3	67,4	61,6	60,2	48,0	+	11,1	+	17,8	Bach a.d. Donau
5,2	7,5	11,5	11,1	33,2	35,6	51,2	35,6	-	24,3	-	3,7	Barbing
6,9	6,8	8,0	10,4	35,6	31,7	39,3	36,4	-	4,8	-	8,2	Beratzhausen, Markt
12,4	7,5	5,9	7,0	28,1	27,3	21,6	24,1	+	13,0	+	3,7	Bernhardswald
9,5	8,8	5,8	5,1	64,9	43,2	64,1	60,8	+	4,4	-	13,9	Brennberg
7,7	5,8	7,7	3,9	29,2	34,7	42,6	33,7	-	13,4	+	2,9	Brunn
7,2	7,5	8,8	6,7	51,3	60,2	59,8	57,0	-	10,1	+	4,0	Deuerling
8,6	8,7	11,1	8,7	38,1	37,8	44,8	45,8	-	9,2	-	8,1	Donaustauf, Markt
5,0	10,6	5,0	7,5	30,6	44,7	40,6	43,2	-	10,0	+	4,5	Duggendorf
8,5	9,0	11,2	10,3	38,8	37,7	29,6	35,0	+	6,5	+	1,4	Hagelstadt
6,0	8,0	6,0	5,0	34,8	20,0	33,8	34,0	+	1,0	-	11,0	Hemau, Stadt
8,0	8,1	18,5	18,7	44,1	46,9	42,7	42,6	-	9,1	-	6,3	Holzheim a. Forst
12,8	9,9	3,8	4,3	53,0	51,9	56,4	69,4	+	5,6	-	12,0	Kallmünz, Markt
6,8	9,5	8,2	7,7	47,8	52,8	42,1	50,7	+	4,3	+	3,9	Köfering
7,4	8,3	10,8	9,1	58,8	62,3	53,3	57,5	+	2,2	+	4,0	Laaber, Markt
8,2	8,0	11,3	9,9	51,0	54,1	47,2	49,3	+	0,6	+	2,9	Lappersdorf, Markt
6,2	5,8	6,9	6,4	32,9	193,8	37,0	61,6	-	4,8	+	131,5	Mintraching
8,9	9,3	8,9	8,4	62,0	61,9	59,7	51,9	+	2,2	+	10,8	Mötzing
6,9	6,8	9,4	10,2	54,3	57,4	59,5	50,8	-	7,7	+	3,2	Neutraubling, Stadt
8,9	10,8	9,9	10,1	80,7	67,2	65,1	58,3	+	14,7	+	9,5	Nittendorf, Markt
7,4	8,3	8,1	10,2	64,5	66,2	57,6	55,7	+	6,2	+	8,7	Obertraubling
5,9	7,7	4,9	5,2	54,6	49,8	54,6	47,0	+	0,9	+	5,2	Pentling
10,3	8,4	6,5	4,5	35,6	68,5	47,2	63,3	-	7,8	+	9,0	Pettendorf
6,1	5,5	10,3	5,5	34,3	30,3	36,2	38,4	-	6,1	-	8,1	Pfakofen
9,1	4,2	5,6	7,0	46,3	42,1	40,7	53,4	+	9,1	-	14,0	Pfatter
7,5	9,2	10,0	11,4	52,5	53,1	48,8	44,8	+	1,2	+	6,1	Pielenhofen
7,5	6,3	8,8	8,8	35,0	36,4	31,3	46,5	+	2,5	-	12,6	Regenstauf, Markt
7,9	4,8	12,1	8,7	44,6	42,7	36,0	37,7	+	4,4	+	1,1	Riekofen
8,9	6,8	6,8	6,1	52,8	50,0	54,3	53,9	+	0,6	-	3,2	Schierling, Markt
5,2	5,2	15,5	16,2	47,6	46,5	42,9	50,7	-	5,7	-	15,2	Sinzing
12,3	8,6	5,4	5,9	75,7	77,7	60,7	63,0	+	21,9	+	17,4	Sünching
9,4	7,6	5,2	7,3	63,1	56,1	52,1	62,5	+	15,2	-	6,1	Tegernheim
6,7	9,0	6,6	6,6	50,7	47,8	52,6	46,5	-	1,8	+	3,8	Thalmassing
2,7	5,9	5,9	4,7	53,7	37,3	51,3	40,8	-	0,8	-	2,4	Wenzenbach
5,2	8,1	9,7	11,3	48,0	55,9	44,6	50,7	-	1,1	+	2,0	Wiesent
8,7	8,7	7,4	8,1	43,5	38,9	45,5	44,3	-	0,7	-	4,7	Wörth a.d. Donau, Stadt
8,6	8,0	8,2	6,1	74,2	59,5	60,4	59,2	+	14,2	+	2,2	Wolfsegg
												Zeittarn
8,3	8,4	9,6	9,6	52,6	53,1	51,1	49,5	+	0,2	+	2,4	Region 11
9,9	9,6	9,7	9,8	77,1	79,2	72,1	69,3	+	5,2	+	9,7	Stadt Regensburg
7,9	8,2	8,9	8,6	52,6	53,5	50,3	49,0	+	1,3	+	4,1	Landkreis Regensburg
7,4	7,7	10,3	10,6	39,9	39,8	39,6	38,4	-	4,6	-	1,4	Cham
8,1	8,2	9,6	9,9	44,1	41,4	43,2	41,9	-	0,6	-	2,2	Neumarkt i. d. OPf.
8,4	8,5	9,8	9,3	49,6	48,8	49,6	47,6	-	1,4	+	0,4	Kelheim (teilweise)

¹⁾ Bevölkerung am Ort der Hauptwohnung (siehe Seite 54)

Quelle: Bayerisches Landesamt für Statistik und Datenverarbeitung

17.13 Baufertigstellungen

Region	Fertiggestellte Wohngebäude insgesamt		Fertiggestellte Wohnungen ¹⁾							
			insgesamt		davon					
					mit 1 oder 2 Wohnräumen		mit 3 oder 4 Wohnräumen		mit 5 oder mehr Wohnräumen	
					2009	2010	2009	2010	2009	2010
Oberpfalz	1 695	1 892	2 778	3 515	168	659	738	835	1 872	2 021
dav. Kreisfreie Städte	202	315	544	1 289	69	552	248	396	227	341
dav. Stadt Regensburg	157	213	471	1 064	65	512	236	320	170	232
Amberg	23	61	36	86	2	6	5	19	29	61
Weiden i. d. OPf.	22	41	37	139	2	34	7	57	28	48
Landkreise	1 493	1 577	2 234	2 226	99	107	490	439	1 645	1 680
dav. Landkreis Amberg-Sulzbach	53	107	67	140	-	5	10	28	57	107
Cham	238	214	395	359	30	52	95	75	270	232
Neumarkt i. d. OPf.	235	320	362	461	9	14	86	121	267	326
Neustadt a. d. Waldnaab	134	142	219	197	21	8	49	31	149	158
Schwandorf	255	222	359	302	18	12	79	63	262	227
Tirschenreuth	97	75	131	127	- 17	- 1	34	21	114	107
Regensburg	481	497	701	640	38	17	137	100	526	523
dav. Gemeinde										
Alteglöfshaus	23	11	24	13	1	1	-	1	23	11
Altenthann	3	6	4	8	-	-	-	2	4	6
Aufhausen	4	6	4	7	-	1	1	1	3	5
Bach a.d. Donau	4	6	9	7	2	- 2	4	-	3	9
Barbing	40	20	47	26	-	2	3	6	44	18
Beratzhausen, Markt	11	11	12	14	-	-	-	3	12	11
Bernhardswald	11	10	14	15	1	2	-	3	13	10
Brennberg	4	6	6	9	-	2	1	-	5	7
Brunn	3	1	3	1	-	-	1	-	2	1
Deuerling	2	3	3	5	-	-	1	2	2	3
Donaustauf, Markt	2	7	5	8	-	-	1	1	4	7
Duggendorf	3	1	3	1	-	-	1	-	2	1
Hagelstadt	5	5	5	6	-	-	-	-	5	6
Hemau, Stadt	11	31	41	39	6	1	24	2	11	36
Holzheim a. Forst	1	2	1	2	-	-	-	-	1	2
Kallmünz, Markt	3	2	5	2	-	-	-	-	5	2
Köfering	-	2	-	2	-	-	-	1	-	1
Laaber, Markt	10	6	11	7	1	-	-	1	10	6
Lappersdorf, Markt	31	23	59	29	9	-	20	2	30	27
Mintraching	15	11	17	12	1	1	-	1	16	10
Mötzing	-	4	-	4	-	-	-	1	-	3
Neutraubling, Stadt	18	39	23	44	-	1	3	3	20	40
Nittendorf, Markt	7	13	8	16	-	2	-	2	8	12
Obertraubling	49	37	61	61	6	1	12	16	43	44
Pentling	28	17	29	18	- 1	1	3	-	27	17
Pettendorf	7	11	11	13	2	-	2	1	7	12
Pfakofen	3	1	3	2	-	1	-	-	3	1
Pfatter	5	7	5	9	-	-	-	2	5	7
Pielenhofen	5	5	6	5	-	-	1	1	5	4
Regenstau, Markt	34	62	70	74	2	-	33	16	35	58
Riekofen	3	1	3	1	-	-	1	-	2	1
Schierling, Markt	28	22	39	26	1	-	3	-	35	26
Sinzing	15	15	20	15	1	-	2	2	17	13
Sünching	8	4	10	6	-	-	2	1	8	5
Tegernheim	19	24	52	50	1	1	5	14	46	35
Thalmassing	11	14	17	14	4	-	1	-	12	14
Wenzenbach	31	24	34	34	1	1	5	4	28	29
Wiesent	4	3	8	4	-	-	3	-	5	4
Wörth a.d. Donau, Stadt	4	12	7	15	-	-	3	7	4	8
Wolfsegg	2	3	2	4	-	-	-	-	2	4
Zeitlarn	14	9	20	12	-	1	1	4	19	7
Region 11	1 253	1 403	2 138	2 770	162	621	588	664	1 388	1 485
dav. Stadt Regensburg	157	213	471	1 064	65	512	236	320	170	232
Landkreis Regensburg	481	497	701	640	38	17	137	100	526	523
Cham	238	214	395	359	30	52	95	75	270	232
Neumarkt i. d. OPf.	235	320	362	461	9	14	86	121	267	326
Kelheim (teilweise)	142	159	209	246	20	26	34	48	155	172

¹⁾ in Wohn- und Nichtwohngebäuden

Quelle: Bayerisches Landesamt für Statistik und Datenverarbeitung

17.14 Baubestand

Bestand an Wohngebäuden insgesamt		Bestand an Wohnungen ¹⁾								Region
		insgesamt		davon						
				mit 1 oder 2 Wohnräumen		mit 3 oder 4 Wohnräumen		mit 5 oder mehr Wohnräumen		
2009	2010	2009	2010	2009	2010	2009	2010	2009	2010	
291 698	293 559	512 220	515 558	35 759	36 315	197 732	198 541	278 729	280 702	Oberpfalz
38 538	38 859	123 881	125 067	16 958	17 397	66 935	67 340	39 988	40 330	dav. Kreisfreie Städte
20 502	20 716	77 919	78 873	13 560	13 959	43 244	43 566	21 115	21 348	dav. Stadt Regensburg
9 023	9 088	22 685	22 777	1 632	1 638	11 534	11 559	9 519	9 580	Amberg
9 013	9 055	23 277	23 417	1 766	1 800	12 157	12 215	9 354	9 402	Weiden i. d. OPf.
253 160	254 700	388 339	390 491	18 801	18 918	130 797	131 201	238 741	240 372	Landkreise
29 795	29 898	46 888	47 016	1 834	1 834	15 614	15 638	29 440	29 544	dav. Landkreis Amberg-Sulzbach
39 913	40 112	60 938	61 257	3 968	4 020	20 593	20 651	36 377	36 586	Cham
37 511	37 829	55 073	55 537	2 255	2 279	16 699	16 815	36 119	36 443	Neumarkt i. d. OPf.
29 460	29 602	46 100	46 296	2 036	2 046	15 489	15 521	28 575	28 729	Neustadt a. d. Waldnaab
41 338	41 556	63 295	63 592	2 789	2 801	22 778	22 840	37 728	37 951	Schwandorf
22 201	22 276	36 939	37 062	1 977	1 979	14 583	14 599	20 379	20 484	Tirschenreuth
52 942	53 427	79 106	79 731	3 942	3 959	25 041	25 137	50 123	50 635	Regensburg
										dav. Gemeinde
950	961	1 335	1 348	38	39	335	336	962	973	Alteglofsheim
480	486	657	665	41	41	189	191	427	433	Altenthann
580	586	729	736	24	25	144	145	561	566	Auffhausen
570	576	766	773	27	25	235	235	504	513	Bach a.d. Donau
1 342	1 362	2 036	2 062	87	89	620	626	1 329	1 347	Barbing
1 692	1 702	2 383	2 396	83	83	706	709	1 594	1 604	Beratzhausen, Markt
1 659	1 669	2 239	2 254	72	74	637	640	1 530	1 540	Bernhardswald
571	577	728	737	38	40	185	185	505	512	Brennberg
433	434	538	539	8	8	117	117	413	414	Brunn
656	659	817	822	19	19	183	185	615	618	Deuerling
1 187	1 194	1 766	1 774	80	80	584	585	1 102	1 109	Donaustauf, Markt
540	540	663	663	33	33	162	162	468	468	Duggendorf
673	678	852	858	19	19	205	205	628	634	Hagelstadt
2 465	2 495	3 294	3 332	97	98	910	911	2 287	2 323	Hemau, Stadt
319	321	399	401	9	9	94	94	296	298	Holzheim a. Forst
971	973	1 254	1 256	51	51	370	370	833	835	Kallmünz, Markt
653	654	968	969	50	50	307	308	611	611	Köfering
1 750	1 756	2 247	2 254	66	66	560	561	1 621	1 627	Laaber, Markt
3 590	3 613	5 972	5 998	446	446	2 111	2 111	3 415	3 441	Lappersdorf, Markt
1 463	1 474	2 029	2 041	55	56	575	576	1 399	1 409	Mintraching
532	535	635	638	17	17	178	179	440	442	Mötzing
2 328	2 367	5 842	5 886	418	419	3 014	3 017	2 410	2 450	Neutraubling, Stadt
2 519	2 532	3 934	3 950	273	275	1 246	1 248	2 415	2 427	Nittendorf, Markt
2 001	2 038	3 326	3 387	282	283	1 095	1 111	1 949	1 993	Obertraubling
1 652	1 668	2 570	2 587	215	216	708	708	1 647	1 663	Pentling
1 000	1 011	1 400	1 413	61	61	356	357	983	995	Pettendorf
502	503	625	627	14	15	124	124	487	488	Pfakofen
1 018	1 023	1 272	1 279	29	29	279	280	964	970	Pfatter
423	428	574	579	17	17	179	180	378	382	Pielenhofen
4 203	4 265	6 799	6 873	503	503	2 432	2 448	3 864	3 922	Regenstauf, Markt
296	297	344	345	6	6	70	70	268	269	Riekofen
2 347	2 367	3 162	3 186	91	91	832	832	2 239	2 263	Schierling, Markt
2 071	2 086	2 981	2 996	153	153	854	856	1 974	1 987	Sinzing
697	701	884	890	22	22	247	248	615	620	Sünching
1 291	1 315	2 264	2 314	85	86	835	849	1 344	1 379	Tegernheim
952	966	1 337	1 351	29	29	389	389	919	933	Thalmassing
2 417	2 441	3 395	3 429	101	102	917	921	2 377	2 406	Wenzenbach
770	773	1 059	1 063	53	53	337	337	669	673	Wiesent
1 281	1 291	1 905	1 918	105	105	683	690	1 117	1 123	Wörth a.d. Donau, Stadt
446	449	562	566	16	16	146	146	400	404	Wolfsegg
1 652	1 661	2 564	2 576	109	110	891	895	1 564	1 571	Zeitlarn
177 900	179 273	314 619	317 221	26 255	26 773	118 836	119 472	169 528	170 976	Region 11
20 502	20 716	77 919	78 873	13 560	13 959	43 244	43 566	21 115	21 348	dav. Stadt Regensburg
52 942	53 427	79 106	79 731	3 942	3 959	25 041	25 137	50 123	50 635	Landkreis Regensburg
39 913	40 112	60 938	61 257	3 968	4 020	20 593	20 651	36 377	36 586	Cham
37 511	37 829	55 073	55 537	2 255	2 279	16 699	16 815	36 119	36 443	Neumarkt i. d. OPf.
27 032	27 189	41 583	41 823	2 530	2 556	13 259	13 303	25 794	25 964	Kelheim (teilweise)

¹⁾ in Wohn- und Nichtwohngebäuden (ohne Wohnungen in Wohnheimen)

Quelle: Bayerisches Landesamt für Statistik und Datenverarbeitung

17.15 Sozialversicherungspflichtig beschäftigte Arbeitnehmer

Region	Sozialversicherungspflichtig Beschäftigte am 30.06.											
	insgesamt ¹⁾			darunter						am Wohnort		
				männlich ¹⁾			Ausländer ¹⁾					
	2009	2010	2011	2009	2010	2011	2009	2010	2011	2009	2010	2011
Oberpfalz	374 316	381 549	394 633	210 448	214 189	221 838	13 815	14 692	17 393	381 968	389 427	401 074
dav. Kreisfreie Städte	142 869	146 729	151 517	75 386	77 585	80 434	6 420	6 952	7 832	72 504	74 646	78 490
dav. Stadt Regensburg	96 153	99 332	102 580	52 467	54 445	56 330	5 086	5 569	6 285	45 211	46 815	49 455
Amberg	22 614	22 881	23 663	11 624	11 699	12 182	539	559	650	13 816	14 161	14 786
Weiden i. d. OPf.	24 102	24 516	25 274	11 295	11 441	11 922	795	824	897	13 477	13 670	14 249
Landkreise	231 447	234 820	243 116	135 062	136 604	141 404	7 395	7 740	9 561	309 464	314 781	322 584
dav. Landkreis Amberg-Regensburg	24 038	24 037	24 711	13 681	13 656	14 132	492	505	588	37 843	38 429	39 299
Cham	42 646	43 401	44 840	24 119	24 511	25 229	1 582	1 678	2 116	45 218	46 257	47 196
Neumarkt i. d. OPf.	38 803	39 476	40 947	22 222	22 599	23 448	1 287	1 372	1 634	46 379	47 034	48 630
Neustadt a. d. Waldnaab	24 609	25 166	26 064	14 989	15 294	15 820	708	697	866	34 282	34 738	35 623
Schwandorf	45 093	46 153	47 748	26 317	26 851	27 811	1 147	1 232	1 554	51 682	52 957	54 138
Tirschenreuth	20 550	20 667	21 380	12 439	12 446	12 928	654	674	843	26 074	26 311	26 737
Regensburg	35 708	35 920	37 426	21 295	21 247	22 036	1 525	1 582	1 960	67 986	69 055	70 961
dav. Gemeinde												
Alteglofsheim	367	390	414	154	162	176	17	23	22	1 191	1 217	1 254
Altenhann	136	175	166	91	137	131	6	8	6	628	629	649
Aufhausen	81	87	94	46	51	59	5	3	3	682	690	700
Bach a.d. Donau	476	262	249	319	95	91	32	21	23	707	712	720
Barbing	1 278	1 231	1 236	862	848	857	55	51	78	1 952	2 015	2 092
Beratzhausen, Markt	609	591	601	271	252	256	14	14	14	2 054	2 028	2 064
Bernhardswald	376	367	371	174	161	157	7	7	9	2 037	2 041	2 083
Brennberg	185	190	176	129	123	114	3	3	3	732	737	761
Brunn	70	64	63	52	47	44	.	4	3	469	485	509
Deuerling	95	100	104	51	56	53	.	.	.	742	747	745
Donaustauf, Markt	860	863	920	354	366	391	22	25	30	1 410	1 398	1 441
Duggendorf	76	76	76	48	50	48	.	.	.	629	638	646
Hagelstadt	234	228	234	159	157	164	4	3	3	819	812	848
Hemau, Stadt	1 317	1 352	1 410	676	701	736	18	22	30	3 129	3 210	3 301
Holzheim a. Forst	15	14	11	11	9	7	.	.	.	411	410	400
Kallmünz, Markt	549	534	535	282	271	273	44	39	43	1 071	1 046	1 068
Köfering	137	151	145	47	59	54	8	4	8	947	963	997
Laaber, Markt	651	644	610	306	316	288	96	67	49	1 845	1 882	1 921
Lappersdorf, Markt	1 693	1 741	1 733	915	934	907	50	59	64	4 308	4 400	4 518
Mintraching	957	971	1 009	761	779	812	36	46	40	1 870	1 903	1 939
Mötzing	37	42	43	28	32	33	.	4	4	582	588	591
Neutraubling, Stadt	10 727	10 800	11 676	7 546	7 582	8 021	576	563	802	4 922	5 102	5 304
Nittendorf, Markt	1 121	1 136	1 196	519	524	560	33	33	33	3 141	3 203	3 281
Obertraubling	1 972	2 035	2 123	1 219	1 220	1 300	87	88	104	2 873	2 938	3 091
Pentling	754	717	796	396	359	395	23	19	55	1 967	2 001	2 039
Pettendorf	225	231	220	127	128	119	6	6	9	1 118	1 135	1 168
Pfakofen	184	184	179	96	99	94	7	7	7	639	630	651
Pfatter	306	317	347	187	197	220	16	17	26	1 144	1 176	1 189
Pielenhofen	165	169	150	78	81	71	6	8	7	560	549	554
Regenstauf, Markt	3 873	3 890	3 976	1 991	1 979	2 034	96	104	116	5 649	5 753	5 851
Riekofen	62	63	77	54	54	64	3	3	4	267	272	285
Schiefling, Markt	1 913	1 862	1 936	1 162	1 138	1 194	70	65	78	2 593	2 654	2 793
Sinzing	649	655	650	362	366	349	25	19	17	2 445	2 435	2 491
Sünching	392	412	409	187	194	196	.	7	8	699	706	705
Tegernheim	303	286	284	142	125	127	17	19	16	1 833	1 928	1 983
Thalmassing	124	130	135	71	72	69	12	13	15	1 380	1 379	1 416
Wenzenbach	565	568	605	271	265	289	43	24	36	3 081	3 142	3 211
Wiesent	161	166	160	92	100	98	9	13	9	985	991	1 031
Wörth a.d. Donau, Stadt	1 515	1 710	1 805	783	879	921	50	145	161	1 716	1 729	1 776
Wolfsegg	84	84	96	57	55	63	4	4	6	562	562	576
Zeitlarn	414	432	406	219	224	201	19	19	16	2 197	2 219	2 319
Region 11	239 544	244 740	253 135	134 620	137 433	142 133	10 822	11 556	13 444	239 018	243 902	252 127
dav. Stadt Regensburg	96 153	99 332	102 580	52 467	54 445	56 330	5 086	5 569	6 285	45 211	46 815	49 455
Landkreis Regensburg	35 708	35 920	37 426	21 295	21 247	22 036	1 525	1 582	1 960	67 986	69 055	70 961
Cham	42 646	43 401	44 840	24 119	24 511	25 229	1 582	1 678	2 116	45 218	46 257	47 196
Neumarkt i. d. OPf.	38 803	39 476	40 947	22 222	22 599	23 448	1 287	1 372	1 634	46 379	47 034	48 630
Kelheim (teilweise)	26 234	26 611	27 342	14 517	14 631	15 090	1 342	1 355	1 449	34 224	34 741	35 885

¹⁾ am Arbeitsort

Sozialversicherungspflichtig Beschäftigte ^{1) 2)} am 30.06.												Region
Land- u. Forstwirtschaft, Fischerei			Produzierendes Gewerbe			Handel, Gastgewerbe u. Verkehr			sonstige Dienstleistungen			
2009	2010	2011	2009	2010	2011	2009	2010	2011	2009	2010	2011	
1 978	1 991	2 046	161 349	160 023	165 347	77 955	78 093	80 220	133 020	141 431	147 014	Oberpfalz
159	216	216	49 535	48 198	49 109	30 674	30 387	31 272	62 498	67 926	70 919	dav. Kreisfreie Städte
77	115	118	33 963	32 897	33 570	18 043	18 182	18 625	44 068	48 136	50 267	dav. Stadt Regensburg
34	35	35	10 179	9 938	10 114	3 804	3 767	3 796	8 597	9 141	9 717	Amberg
48	66	63	5 393	5 363	5 425	8 827	8 438	8 851	9 833	10 649	10 935	Weiden i. d. OPf.
1 819	1 775	1 830	111 814	111 825	116 238	47 281	47 706	48 948	70 522	73 505	76 095	Landkreise
148	146	144	11 496	11 154	11 475	4 620	4 715	4 851	7 774	8 020	8 240	dav. Landkreis Amberg-Sulzbach
333	315	320	21 677	21 793	22 497	8 439	8 550	8 839	12 195	12 741	13 181	Cham
131	142	160	17 328	17 232	18 263	8 025	8 172	8 245	13 319	13 930	14 279	Neumarkt i. d. OPf.
187	193	194	12 929	13 255	14 225	3 095	3 170	3 169	8 394	8 545	8 476	Neustadt a. d. Waldnaab
362	355	376	22 021	22 025	22 390	9 777	9 988	10 394	12 931	13 784	14 587	Schwandorf
228	227	237	10 993	10 941	11 392	3 618	3 578	3 610	5 709	5 920	6 141	Tirschenreuth
430	397	399	15 370	15 425	15 996	9 707	9 533	9 840	10 200	10 565	11 191	Regensburg
.	.	.	128	130	130	80	72	83	.	.	129	dav. Gemeinde
.	.	.	62	62	60	25	60	56	49	53	27	Alteglöfshaim
9	.	.	16	19	22	31	39	42	25	.	17	Altenthann
.	.	.	174	184	166	279	58	61	23	.	18	Aufhausen
8	8	9	542	548	576	412	405	393	316	270	258	Bach a.d. Donau
37	24	30	162	175	171	175	153	158	235	239	242	Barbing
22	22	14	91	84	87	86	76	91	177	185	179	Beratzhausen, Markt
.	.	.	96	91	86	10	10	7	79	89	83	Bernhardswald
.	.	.	36	33	26	19	19	23	.	.	7	Brennberg
.	.	3	29	31	28	31	33	32	.	.	41	Brunn
35	.	.	164	177	193	131	.	.	530	546	572	Deuerling
3	.	.	31	36	37	25	20	20	17	.	10	Donaustauf, Markt
4	5	6	35	38	35	157	147	161	38	38	32	Duggendorf
17	16	15	469	487	511	328	310	333	503	539	551	Hagelstadt
.	.	.	6	.	.	6	6	Hemau, Stadt
7	7	7	217	213	207	89	88	97	236	226	224	Holzheim a. Forst
.	.	.	38	45	32	51	51	54	.	.	42	Kallmünz, Markt
.	.	.	114	115	123	133	149	157	404	380	330	Köfering
8	5	5	507	496	485	491	517	513	687	723	730	Laaber, Markt
27	26	26	552	562	575	201	206	225	177	177	183	Lappersdorf, Markt
4	5	4	24	29	30	5	.	.	4	.	.	Mintraching
.	.	.	7 029	6 996	7 296	1 890	1 912	1 957	.	.	1 712	Mötzing
5	.	.	242	232	255	502	506	537	371	.	297	Neutraubling, Stadt
15	14	17	474	470	464	995	1 028	1 093	488	523	549	Nittendorf, Markt
.	.	3	184	168	187	350	301	332	.	.	274	Obertraubling
7	6	7	104	102	91	56	59	61	58	64	61	Pentling
.	.	.	104	98	97	58	63	57	22	23	16	Pettendorf
36	39	33	137	146	167	69	72	78	64	60	69	Pfakofen
.	.	.	27	.	28	53	58	47	.	79	66	Pfatter
75	77	76	868	856	939	1 559	1 576	1 613	1 371	1 381	1 348	Pielenhofen
.	.	.	10	10	10	44	46	59	.	.	3	Regenstauf, Markt
12	10	8	1 193	1 195	1 277	398	346	329	310	311	322	Riekofen
15	15	14	269	276	256	110	110	123	255	254	257	Schierling, Markt
8	.	.	163	172	177	49	48	43	172	.	160	Sinzing
.	.	.	82	77	82	103	93	87	118	116	115	Sünching
6	.	.	44	40	39	25	29	34	49	.	36	Tegernheim
7	5	7	165	158	176	174	175	168	219	230	254	Thalmassing
18	23	20	36	39	41	61	55	49	46	49	50	Wenzenbach
13	12	15	645	699	743	294	346	364	563	653	683	Wiesent
.	.	.	18	18	23	36	35	43	.	.	25	Wörth a.d. Donau, Stadt
3	.	.	83	83	.	116	114	103	212	.	240	Wolfsegg
.	Zeitlarn
1 282	1 281	1 304	100 011	99 022	102 400	49 992	50 207	51 514	88 254	94 226	97 914	Region 11
77	115	118	33 963	32 897	33 570	18 043	18 182	18 625	44 068	48 136	50 267	dav. Stadt Regensburg
430	397	399	15 370	15 425	15 996	9 707	9 533	9 840	10 200	10 565	11 191	Landkreis Regensburg
333	315	320	21 677	21 793	22 497	8 439	8 550	8 839	12 195	12 741	13 181	Cham
131	142	160	17 328	17 232	18 263	8 025	8 172	8 245	13 319	13 930	14 279	Neumarkt i. d. OPf.
311	312	307	11 673	11 675	12 074	5 778	5 770	5 965	8 472	8 854	8 996	Kelheim (teilweise)

¹⁾ am Arbeitsort ²⁾ nach der "Klassifikation der Wirtschaftszweige" (WZ 2003, WZ 2008); wegen der Umstellung auf die WZ 2008 sind die Daten der einzelnen Wirtschaftsabschnitte ab dem Jahr 2008 mit den Vorjahreszahlen nicht vergleichbar

Quelle: Bayerisches Landesamt für Statistik und Datenverarbeitung

17.16 Verarbeitendes Gewerbe ¹⁾

Region	Betriebe (im Monatsdurchschnitt)			Beschäftigte (im Monatsdurchschnitt)			Bruttolohn- und Gehaltssumme (in 1 000 €)		
	2008	2009	2010	2008	2009	2010	2008	2009	2010
Oberpfalz	724	719	708	122 916	118 431	118 559	4 679 813	4 495 076	4 652 943
dav. Kreisfreie Städte	148	145	140	42 431	40 972	40 338	1 989 874	1 928 074	1 980 530
dav. Stadt Regensburg	75	73	68	29 222	28 083	27 302	1 553 773	1 503 933	1 545 886
Amberg	36	35	36	8 036	7 817	7 790	312 237	308 173	315 571
Weiden i. d. OPf.	37	37	36	5 173	5 072	5 246	123 864	115 968	119 073
Landkreise	576	574	568	80 485	77 459	78 221	2 689 939	2 567 002	2 672 413
dav. Landkreis Amberg-Weizsach	56	53	51	8 776	7 997	7 838	328 161	295 722	292 604
Cham	99	96	94	15 198	14 302	14 821	430 473	406 175	441 522
Neumarkt i. d. OPf.	102	104	103	11 395	11 483	11 655	366 712	358 553	378 393
Neustadt a. d. Waldnaab	69	70	70	9 669	9 165	9 278	304 047	289 015	296 313
Schwandorf	125	124	127	16 349	15 998	15 936	528 990	500 126	530 631
Tirschenreuth	61	60	58	8 302	7 927	8 113	275 736	270 682	282 059
Regensburg	64	67	65	10 796	10 587	10 580	455 820	446 729	450 891
dav. Gemeinde									
Alteglöfshaus	2	2	2
Altenthann	-	-	-	-	-	-	-	-	-
Aufhausen	-	-	-	-	-	-	-	-	-
Bach a. d. Donau	1	1	1
Barbing	5	5	4	275	246	217	8 613	7 370	7 057
Beratzhausen, Markt	1	1	1
Bernhardswald	-	-	-	-	-	-	-	-	-
Brennberg	-	1	1	-	.	.	-	.	.
Brunn	-	-	-	-	-	-	-	-	-
Deuerling	-	-	-	-	-	-	-	-	-
Donaustauf, Markt	1	1	1
Duggendorf	-	-	-	-	-	-	-	-	-
Hagelstadt	1	1	-
Hemau, Stadt	1	1	2
Holzheim a. Forst	-	-	-	-	-	-	-	-	-
Kallmünz, Markt	1	1	1
Köfering	-	-	-	-	-	-	-	-	-
Laaber, Markt	-	-	-	-	-	-	-	-	-
Lappersdorf, Markt	2	2	2
Mintraching	-	-	-	-	-	-	-	-	-
Mötzing	-	-	-	-	-	-	-	-	-
Neutraubling, Stadt	18	18	18	7 422	7 368	7 293	360 198	358 323	358 863
Nittendorf, Markt	3	3	3	98	127	105	1 523	1 912	1 635
Obertraubling	2	3	3	.	150	150	.	3 526	3 554
Pentling	2	2	2
Pettendorf	-	-	-	-	-	-	-	-	-
Pfkofen	1	1	1
Pfatter	-	2	1	-	.	.	-	.	.
Pielenhofen	-	-	-	-	-	-	-	-	-
Regenstau, Markt	5	6	6	404	387	408	14 823	13 930	12 778
Riekofen	-	-	-	-	-	-	-	-	-
Schierling, Markt	8	7	7	1 143	937	982	32 756	27 008	29 825
Sinzing	2	2	2
Sünching	2	2	2
Tegernheim	-	-	-	-	-	-	-	-	-
Thalmassing	-	-	-	-	-	-	-	-	-
Wenzenbach	1	1	1
Wiesent	-	-	-	-	-	-	-	-	-
Wörth a. d. Donau, Stadt	5	4	4	285	277	313	7 078	7 235	9 116
Wolfsegg	-	-	-	-	-	-	-	-	-
Zeitlarn	-	-	-	-	-	-	-	-	-
Region 11	397	398	385	74 986	72 393	72 323	3 101 760	2 996 147	3 104 119
dav. Stadt Regensburg	75	73	68	29 222	28 083	27 302	1 553 773	1 503 933	1 545 886
Landkreis Regensburg	64	67	65	10 796	10 587	10 580	455 820	446 729	450 891
Cham	99	96	94	15 198	14 302	14 821	430 473	406 175	441 522
Neumarkt i. d. OPf.	102	104	103	11 395	11 483	11 655	366 712	358 553	378 393
Kelheim (teilweise)	57	58	55	8 375	7 938	7 965	294 982	280 757	287 427

¹⁾ Betriebe von Unternehmen mit 20 und mehr Beschäftigten

Quelle: Bayerisches Landesamt für Statistik und Datenverarbeitung

17.17 Bauhauptgewerbe ¹⁾

Betriebe am 30.06.				Beschäftigte am 30.06.				Region
2007	2008	2009	2010	2007	2008	2009	2010	
1 290	1 253	1 252	1 252	17 134	16 545	16 385	16 134	Oberpfalz
97	96	95	98	2 415	2 356	2 318	2 218	dav. Kreisfreie Städte
45	45	44	45	1 522	1 476	1 391	1 319	dav. Stadt Regensburg
24	25	24	23	501	496	512	514	Amberg
28	26	27	30	392	384	415	385	Weiden i. d. OPf.
1 193	1 157	1 157	1 154	14 719	14 189	14 067	13 916	Landkreise
135	128	129	124	1 303	1 277	1 236	1 277	dav. Landkreis Amberg-Sulzbach
245	239	249	250	2 962	2 682	2 759	2 817	Cham
203	197	202	199	4 214	4 125	4 073	3 779	Neumarkt i. d. OPf.
115	110	109	107	1 225	1 163	1 185	1 201	Neustadt a. d. Waldnaab
163	160	150	150	1 572	1 556	1 506	1 507	Schwandorf
119	118	118	118	1 606	1 561	1 479	1 518	Tirschenreuth
213	205	200	206	1 837	1 825	1 829	1 817	Regensburg
1	1	3	2	.	.	5	.	dav. Gemeinde
4	4	4	3	43	41	40	21	Alteglöfshaus
-	-	-	-	-	-	-	-	Altenhann
1	1	1	2	Auffhausen
4	3	3	3	46	34	30	24	Bach a.d. Donau
11	11	8	10	69	50	45	41	Barbing
10	8	9	8	64	62	60	56	Beratzhausen, Markt
6	5	6	6	61	64	65	55	Bernhardswald
5	4	4	4	22	30	33	33	Brennberg
1	1	1	1	Brunn
4	4	4	3	62	48	47	51	Deuerling
2	-	-	1	.	-	-	.	Donaustauf, Markt
1	1	1	1	.	-	-	.	Duggendorf
20	22	21	20	171	169	179	176	Hagelstadt
1	1	1	1	Hemau, Stadt
5	7	7	7	50	52	60	58	Holzheim a. Forst
2	2	2	2	Kallmünz, Markt
7	7	6	5	23	29	31	15	Köfering
12	10	9	10	102	95	91	90	Laaber, Markt
6	6	6	6	436	431	453	480	Lappersdorf, Markt
2	1	3	4	.	.	21	28	Mintraching
7	5	4	5	35	29	30	34	Mötzing
4	3	3	3	32	24	24	25	Neutraubling, Stadt
4	2	2	2	19	.	.	.	Nittendorf, Markt
7	7	7	7	29	31	27	26	Obertraubling
5	5	5	5	35	35	35	34	Pentling
2	2	2	2	Pettendorf
4	5	4	6	12	30	24	30	Pfakofen
4	3	3	2	5	4	4	.	Pfatter
18	19	17	18	145	146	115	105	Pielenhofen
1	1	1	1	Regenstauf, Markt
9	9	9	10	28	25	23	23	Riekofen
7	6	6	6	30	40	43	52	Schierling, Markt
3	3	3	4	27	29	27	36	Sinzing
2	2	2	2	Sünching
3	3	2	4	15	18	.	22	Tegernheim
11	13	11	9	50	67	60	55	Thalmassing
1	3	3	1	.	3	3	.	Wenzenbach
9	10	12	12	113	124	142	130	Wiesent
2	2	2	2	Wörth a.d. Donau, Stadt
5	3	3	6	12	12	10	14	Wolfsegg
								Zeitlarn
822	811	820	819	11 697	11 336	11 261	11 005	Region 11
45	45	44	45	1 522	1 476	1 391	1 319	dav. Stadt Regensburg
213	205	200	206	1 837	1 825	1 829	1 817	Landkreis Regensburg
245	239	249	250	2 962	2 682	2 759	2 817	Cham
203	197	202	199	4 214	4 125	4 073	3 779	Neumarkt i. d. OPf.
116	125	125	119	1 162	1 228	1 209	1 273	Kelheim (teilweise)

¹⁾ die Zuordnung der Betriebe zum Bauhauptgewerbe erfolgt anhand der Klassifikation der Wirtschaftszweige (WZ 2003 bzw. WZ 2008)

Quelle: Bayerisches Landesamt für Statistik und Datenverarbeitung

17.18 Arbeitslose

Region	Arbeitslose (am 30.06. des jeweiligen Jahres)								
	insgesamt			darunter					
				Frauen			Ausländer		
	2009	2010	2011	2009	2010	2011	2009	2010	2011
Oberpfalz	29 098	23 550	18 819	13 390	11 525	9 573	2 904	2 276	1 716
dav. Kreisfreie Städte	9 292	7 666	6 411	4 027	3 581	3 182	1 566	1 265	960
dav. Stadt Regensburg	5 235	4 136	3 360	2 199	1 907	1 633	1 075	838	598
Amberg	2 108	1 741	1 283	957	830	660	240	207	147
Weiden i. d. OPf.	1 949	1 789	1 768	871	844	889	251	220	215
Landkreise	19 806	15 884	12 408	9 363	7 944	6 391	1 338	1 011	756
dav. Landkreis Amberg-Regensburg	2 826	2 392	1 787	1 356	1 216	1 019	159	132	105
Cham	2 869	2 054	1 627	1 406	1 006	784	143	90	72
Neumarkt i. d. OPf.	2 001	1 731	1 205	931	841	575	190	154	84
Neustadt a. d. Waldnaab	2 643	2 217	1 929	1 302	1 184	1 003	173	115	100
Schwandorf	3 871	2 739	2 184	1 746	1 387	1 137	282	182	126
Tirschenreuth	2 083	1 947	1 644	1 027	967	851	107	109	85
Regensburg	3 513	2 804	2 032	1 595	1 343	1 022	284	229	184
dav. Gemeinde									
Alteglöfshaus	57	53	37	31	26	21	5	3	4
Altenthann	26	23	14	12	9	6	-	-	-
Aufhausen	40	29	18	18	15	9	4	-	3
Bach a.d. Donau	29	28	24	11	13	11	-	-	-
Barbing	107	77	47	58	35	26	12	9	8
Beratzhausen, Markt	96	99	62	46	50	29	8	7	8
Bernhardswald	71	64	37	42	29	15	3	-	-
Brennberg	21	24	20	9	13	13	-	-	-
Brunn	24	22	16	11	10	7	-	-	-
Deuerling	25	16	18	11	8	9	-	-	3
Donaustauf, Markt	54	49	34	23	25	18	-	-	-
Duggendorf	27	18	12	11	10	5	-	-	-
Hagelstadt	31	24	13	11	13	8	-	-	-
Hemau, Stadt	180	119	103	80	51	58	15	6	7
Holzheim a. Forst	16	12	9	9	4	4	-	-	-
Kallmünz, Markt	38	31	33	21	15	17	-	-	-
Köfering	44	39	23	15	21	10	3	3	3
Laaber, Markt	98	72	57	47	41	29	-	7	3
Lappersdorf, Markt	230	194	140	97	90	68	18	15	11
Mintraching	93	72	48	45	37	26	4	7	5
Mötzing	33	25	18	16	10	9	-	-	-
Neutraubling, Stadt	432	321	236	174	161	128	99	62	48
Nittendorf, Markt	192	161	133	90	72	67	22	13	17
Obertraubling	147	122	77	71	59	35	12	10	5
Pentling	78	65	51	31	23	19	3	6	5
Pettendorf	45	43	26	20	17	15	-	-	-
Pfakofen	29	18	13	13	11	6	-	-	-
Pfatter	47	34	26	25	16	14	4	3	-
Pielenhofen	19	17	15	8	12	9	-	-	-
Regenstauf, Markt	358	297	188	149	134	91	19	30	16
Riekofen	9	5	10	6	4	6	-	-	-
Schierling, Markt	136	120	88	57	60	49	7	7	6
Sinzing	117	87	63	57	36	28	8	6	-
Sünching	34	21	18	17	6	10	-	-	-
Tegernheim	89	60	55	42	31	20	6	-	6
Thalmassing	49	40	29	22	19	10	3	3	-
Wenzenbach	153	96	83	78	52	45	8	7	6
Wiesent	43	27	23	14	13	11	-	-	-
Wörth a.d. Donau, Stadt	65	64	41	29	30	21	-	-	-
Wolfsegg	19	26	20	11	15	11	-	-	-
Zeitlarn	112	90	54	57	47	29	6	-	-
Region 11	15 461	12 245	9 431	7 018	5 836	4 662	1 867	1 459	1 044
dav. Stadt Regensburg	5 235	4 136	3 360	2 199	1 907	1 633	1 075	838	598
Landkreis Regensburg	3 513	2 804	2 032	1 595	1 343	1 022	284	229	184
Cham	2 869	2 054	1 627	1 406	1 006	784	143	90	72
Neumarkt i. d. OPf.	2 001	1 731	1 205	931	841	575	190	154	84
Kelheim (teilweise)	1 843	1 520	1 207	887	739	648	175	148	106

Quelle: Bundesagentur für Arbeit, Nürnberg

17.19 Pendlerbewegungen ¹⁾

Einpender			Auspender			interne Pendler ²⁾			Region
2009	2010	2011	2009	2010	2011	2009	2010	2011	
46 418	48 149	50 739	54 070	56 027	57 180	327 898	333 400	343 894	Oberpfalz
									Kreisfreie Städte
63 956	66 089	67 604	13 014	13 572	14 479	32 197	33 243	34 976	Stadt Regensburg
14 258	14 453	14 911	5 460	5 733	6 034	8 356	8 428	8 752	Amberg
15 363	15 724	16 218	4 738	4 878	5 193	8 739	8 792	9 056	Weiden i. d. OPf.
									Landkreise
7 442	7 437	7 834	21 247	21 829	22 422	16 596	16 600	16 877	Landkreis Amberg-Sulzbach
7 474	7 759	8 197	10 046	10 615	10 553	35 172	35 642	36 643	Cham
9 028	9 222	9 539	16 604	16 780	17 222	29 775	30 254	31 408	Neumarkt i. d. OPf.
7 845	8 300	8 801	17 518	17 872	18 360	16 764	16 866	17 263	Neustadt a. d. Waldnaab
11 403	12 065	12 884	17 992	18 869	19 274	33 690	34 088	34 864	Schwandorf
4 964	5 100	5 643	10 488	10 744	11 000	15 586	15 567	15 737	Tirschenreuth
14 005	14 132	15 138	46 283	47 267	48 673	21 703	21 788	22 288	Regensburg
									Gemeinde
258	284	307	1 082	1 111	1 147	109	106	107	Alteglöfshaus
92	131	122	584	585	605	44	44	44	Altenthann
43	52	56	644	655	662	38	35	38	Aufhausen
422	217	197	653	667	668	54	45	52	Bach a.d. Donau
1 111	1 052	1 061	1 785	1 836	1 917	167	179	175	Barbing
285	282	297	1 730	1 719	1 760	324	309	304	Beratzhausen, Markt
215	214	218	1 876	1 888	1 930	161	153	153	Bernhardswald
118	118	107	665	665	692	67	72	69	Brennberg
51	46	43	450	467	489	19	18	20	Brunn
76	81	88	723	728	729	19	19	16	Deuerling
683	685	733	1 233	1 220	1 254	177	178	187	Donaustauf, Markt
48	48	49	601	610	619	28	28	27	Duggendorf
182	178	186	767	762	800	52	50	48	Hagelstadt
538	576	623	2 350	2 434	2 514	779	776	787	Hemau, Stadt
10	9	6	406	405	395	5	5	5	Holzheim a. Forst
368	361	358	890	873	891	181	173	177	Kallmünz, Markt
100	111	104	910	923	956	37	40	41	Köfering
473	467	432	1 667	1 705	1 743	178	177	178	Laaber, Markt
1 248	1 281	1 277	3 863	3 940	4 062	445	460	456	Lappersdorf, Markt
791	807	837	1 704	1 739	1 767	166	164	172	Mintraching
17	17	20	562	563	568	20	25	23	Mötzing
9 122	9 222	9 991	3 317	3 524	3 619	1 605	1 578	1 685	Neutraubling, Stadt
709	716	765	2 729	2 783	2 850	412	420	431	Nittendorf, Markt
1 726	1 783	1 859	2 627	2 686	2 827	246	252	264	Obertraubling
614	576	643	1 827	1 860	1 886	140	141	153	Pentling
161	169	157	1 054	1 073	1 105	64	62	63	Pettendorf
136	142	139	591	588	611	48	42	40	Pfakofen
185	200	222	1 023	1 059	1 064	121	117	125	Pfatter
116	122	108	511	502	512	49	47	42	Pielenhofen
2 457	2 493	2 585	4 233	4 356	4 460	1 416	1 397	1 391	Regenstauf, Markt
49	54	67	254	263	275	13	9	10	Riekofen
1 100	1 054	1 089	1 780	1 846	1 946	813	808	847	Schierling, Markt
440	454	429	2 236	2 234	2 270	209	201	221	Sinzing
275	288	288	582	582	584	117	124	121	Sünching
230	222	222	1 760	1 864	1 921	73	64	62	Tegernheim
75	77	79	1 331	1 326	1 360	49	53	56	Thalmassing
363	375	424	2 879	2 949	3 030	202	193	181	Wenzenbach
96	94	91	920	919	962	65	72	69	Wiesent
1 081	1 272	1 340	1 282	1 291	1 311	434	438	465	Wörth a.d. Donau, Stadt
53	50	59	531	528	539	31	34	37	Wolfsegg
298	318	289	2 081	2 105	2 202	116	114	117	Zeitlarn
									Region 11
63 956	66 089	67 604	13 014	13 572	14 479	32 197	33 243	34 976	Stadt Regensburg
14 005	14 132	15 138	46 283	47 267	48 673	21 703	21 788	22 288	Landkreis Regensburg
7 474	7 759	8 197	10 046	10 615	10 553	35 172	35 642	36 643	Cham
9 028	9 222	9 539	16 604	16 780	17 222	29 775	30 254	31 408	Neumarkt i. d. OPf.
									Kelheim Geschäftsstellenbezirk

¹⁾ Stichtag jeweils 30.06.²⁾ Beschäftigte mit Wohnsitz und Arbeitsort im jeweiligen Gebiet

Quelle: Arbeitsmarktbericht der Agentur für Arbeit Regensburg; Bayerisches Landesamt für Statistik und Datenverarbeitung

17.20 Kraftfahrzeugbestand

Region	Kraftfahrzeugbestand insgesamt ¹⁾		darunter						Kraftfahrzeuganhänger	
			Kraft-räder		Personen-kraftwagen		Last-kraftwagen			
	2010	2011	2010	2011	2010	2011	2010	2011	2010	2011
Oberpfalz	827 579	843 265	79 707	81 663	629 157	639 715	34 867	36 518	116 190	119 839
dav. Kreisfreie Städte	144 584	146 635	10 247	10 447	120 384	121 781	10 513	10 908	11 526	11 681
dav. Stadt Regensburg	90 230	91 309	6 170	6 317	74 271	74 818	7 817	8 140	5 969	6 018
Amberg	26 325	26 703	1 998	2 048	22 641	22 954	1 007	1 045	2 489	2 522
Weiden i. d. OPf.	28 029	28 623	2 079	2 082	23 472	24 009	1 689	1 723	3 068	3 141
Landkreise	682 995	696 630	69 460	71 216	508 773	517 934	24 354	25 610	104 664	108 158
dav. Landkreis Amberg-Sulzbach	82 001	83 506	7 999	8 110	61 632	62 758	2 644	2 788	12 231	12 488
Cham	108 340	110 326	10 972	11 285	76 643	77 793	4 396	4 576	17 499	18 147
Neumarkt i. d. OPf.	99 920	102 141	9 925	10 250	74 078	75 565	4 368	4 573	14 721	15 221
Neustadt a. d. Waldnaab ...	77 368	78 753	7 176	7 462	57 820	58 605	2 288	2 410	12 126	12 492
Schwandorf	115 474	118 281	12 531	12 887	85 767	87 795	3 959	4 177	19 408	20 034
Tirschenreuth	59 573	60 480	5 707	5 795	44 197	44 759	2 003	2 123	9 218	9 500
Regensburg	140 319	143 143	15 150	15 427	108 636	110 659	4 696	4 963	19 461	20 276
dar. Gemeinde										
Alteglöfshaus	2 387	2 459	241	241	1 938	1 996	68	84	315	327
Altenhann	1 524	1 549	160	158	998	1 017	71	75	243	251
Aufhausen	1 422	1 440	132	132	1 086	1 097	38	41	241	252
Bach a.d. Donau	1 404	1 421	160	167	1 095	1 100	58	59	375	234
Barbing	4 003	4 076	428	426	3 036	3 108	210	209	553	579
Beratzhausen, Markt	4 138	4 267	420	434	3 090	3 173	110	118	597	625
Bernhardswald	4 649	4 747	597	612	3 408	3 460	87	98	730	761
Brennberg	1 822	1 843	206	209	1 160	1 174	50	53	311	322
Brunn	1 036	1 084	113	117	762	788	34	42	203	210
Deuerling	1 564	1 567	222	219	1 226	1 224	31	34	234	245
Donaustauf, Markt	2 787	2 821	278	276	2 314	2 336	79	85	331	350
Duggendorf	1 423	1 422	170	165	1 041	1 051	36	31	210	215
Hagelstadt	1 677	1 757	162	167	1 264	1 307	83	98	253	269
Hemau, Stadt	6 740	6 911	640	669	4 870	4 963	246	267	1 076	1 125
Holzheim a. Forst	890	901	109	106	629	641	15	14	132	135
Kallmünz, Markt	2 408	2 432	295	285	1 720	1 751	68	68	330	337
Köfering	1 544	1 604	161	176	1 291	1 329	39	43	176	195
Laaber, Markt	4 010	4 013	440	448	3 116	3 106	115	114	616	652
Lappersdorf, Markt	9 203	9 266	1 053	1 067	7 474	7 531	332	339	988	1 013
Mintraching	4 011	4 052	391	403	3 011	3 046	179	182	647	676
Mötzing	1 266	1 297	128	126	895	912	28	34	165	184
Neutraubling, Stadt	8 755	8 986	569	569	7 556	7 753	350	381	680	859
Nittendorf, Markt	6 536	6 689	724	719	5 132	5 212	189	212	979	1 010
Obertraubling	5 461	5 613	543	577	4 384	4 479	242	254	666	713
Pentling	4 343	4 476	489	516	3 464	3 555	98	104	493	517
Pettendorf	2 534	2 566	294	288	1 978	2 013	66	66	326	341
Pfakofen	1 301	1 320	126	131	943	957	45	50	200	212
Pfatter	2 663	2 725	317	324	1 928	1 980	94	98	451	472
Pielenhofen	1 123	1 130	144	145	845	853	33	28	161	165
Regenstau, Markt	11 423	11 694	1 293	1 339	8 902	9 086	464	485	1 638	1 686
Riekofen	702	724	52	52	481	500	17	18	111	116
Schierling, Markt	5 718	5 800	569	569	4 229	4 309	197	214	996	1 033
Sinzing	5 037	5 138	588	596	4 012	4 095	148	154	646	673
Sünching	1 424	1 423	121	122	1 098	1 096	46	46	211	232
Tegernheim	3 282	3 360	414	432	2 749	2 808	62	61	293	296
Thalmassing	2 676	2 741	327	327	2 009	2 071	42	41	332	348
Wenzenbach	6 163	6 285	739	740	4 979	5 079	184	199	807	815
Wiesent	1 959	2 005	222	226	1 467	1 499	72	74	307	310
Wörth a.d. Donau, Stadt	3 730	3 865	353	376	2 675	2 742	211	230	641	687
Wolfsegg	1 224	1 255	171	172	870	899	52	59	212	219
Zeitlarn	4 357	4 419	589	604	3 511	3 563	107	101	585	615
Region 11	511 369	521 090	49 248	50 564	389 209	395 522	24 031	25 136	68 333	70 702
dav. Stadt Regensburg	90 230	91 309	6 170	6 317	74 271	74 818	7 817	8 140	5 969	6 018
Landkreis Regensburg	140 319	143 143	15 150	15 427	108 636	110 659	4 696	4 963	19 461	20 276
Cham	108 340	110 326	10 972	11 285	76 643	77 793	4 396	4 576	17 499	18 147
Neumarkt i. d. OPf.	99 920	102 141	9 925	10 250	74 078	75 565	4 368	4 573	14 721	15 221
Kelheim (teilweise)	72 560	74 171	7 031	7 285	55 581	56 687	2 754	2 884	10 683	11 040

¹⁾ ohne Fahrzeuge der Bundeswehr, Fahrzeuge mit rotem Kennzeichen, Ausfuhrkennzeichen und Kfz-Anhänger; ohne die vorübergehend stillgelegten Fahrzeuge; Stand jeweils 01.01. des Folgejahres

Quelle: Kraftfahrt-Bundesamt, Flensburg

17.21 Gästestatistik ¹⁾

angebotene Gästebetten am		Gästeankünfte			Gästeübernachtungen			Region
31.12.2010	31.12.2011	2009	2010	2011	2009	2010	2011	
39 706	39 485	1 603 740	1 668 281	1 774 746	4 426 825	4 485 651	4 687 925	Oberpfalz
6 509	6 775	519 927	577 329	608 458	912 175	1 013 708	1 064 973	dav. Kreisfreie Städte
5 304	5 565	448 354	501 929	531 700	765 471	866 644	917 677	dav. Stadt Regensburg
600	606	35 161	36 017	36 160	72 109	70 557	67 644	Amberg
605	604	36 412	39 383	40 598	74 595	76 507	79 652	Weiden i. d. OPf.
33 197	32 710	1 083 813	1 090 952	1 166 288	3 514 650	3 471 943	3 622 952	Landkreise
2 701	2 753	101 516	98 801	101 290	272 916	262 558	267 059	dav. Landkreis Amberg-Sulzbach
15 668	14 969	386 101	393 833	413 366	1 770 298	1 736 326	1 760 840	Cham
3 016	3 174	170 379	176 800	188 598	347 669	371 285	394 370	Neumarkt i. d. OPf.
2 839	2 774	85 631	84 239	88 864	229 029	212 166	223 651	Neustadt a. d. Waldnaab
3 040	3 063	125 595	127 775	134 801	307 147	305 460	320 675	Schwandorf
3 182	3 221	90 579	87 168	93 244	314 074	299 913	327 041	Tirschenreuth
2 751	2 756	124 012	122 336	146 125	273 517	284 235	329 316	Regensburg
.	dar. Gemeinde
.	Alteglofsheim
.	Altenhann
.	Auffhausen
.	Bach a.d. Donau
135	128	4 213	5 798	6 356	11 981	16 390	19 164	Barbing
125	125	2 595	2 620	3 290	7 231	7 131	7 747	Beratzhausen, Markt
.	Bernhardswald
.	Brennberg
.	Brunn
.	Deuerling
227	241	12 942	14 008	16 186	26 343	29 106	31 367	Donaustauf, Markt
.	Duggendorf
.	Hagelstadt
118	128	2 545	2 722	2 214	6 234	6 455	5 270	Hemau, Stadt
.	Holzheim a. Forst
152	152	8 187	7 572	7 067	18 531	19 390	19 033	Kallmünz, Markt
.	Köfering
.	Laaber, Markt
194	194	5 582	5 965	6 172	15 202	15 869	17 725	Lappersdorf, Markt
.	Mintraching
.	Mötzing
171	183	7 907	9 170	7 960	15 096	19 437	21 351	Neutraubling, Stadt
205	136	12 622	12 336	13 552	28 103	27 149	28 973	Nittendorf, Markt
111	111	2 654	2 640	2 871	5 401	6 924	7 571	Obertraubling
50	60	1 428	1 565	1 402	3 916	4 584	3 761	Pentling
.	Pettendorf
.	Pfakofen
.	.	2 040	2 293	2 444	6 065	10 103	6 132	Pfatter
.	Pielenhofen
249	243	9 818	9 241	9 816	23 637	20 835	23 103	Regenstauf, Markt
.	Riekofen
.	Schierling, Markt
67	70	.	2 992	5 737	.	4 946	10 029	Sinzing
.	Sünching
.	260	.	.	19 803	.	.	37 289	Tegernheim
.	Thalmassing
.	Wenzenbach
61	60	1 621	2 209	2 039	2 197	3 489	3 818	Wiesent
239	209	7 949	6 398	9 417	12 984	12 041	17 585	Wörth a.d. Donau, Stadt
.	Wolfsegg
.	Zeitlarn
31 406	31 209	1 327 418	1 394 380	1 491 962	3 850 254	3 929 347	4 089 115	Region 11
5 304	5 565	448 354	501 929	531 700	765 471	866 644	917 677	dav. Stadt Regensburg
2 751	2 756	124 012	122 336	146 125	273 517	284 235	329 316	Landkreis Regensburg
15 668	14 969	386 101	393 833	413 366	1 770 298	1 736 326	1 760 840	Cham
3 016	3 174	170 379	176 800	188 598	347 669	371 285	394 370	Neumarkt i. d. OPf.
4 667	4 745	198 572	199 482	212 173	693 299	670 857	686 912	Kelheim (teilweise)

¹⁾ in Beherbergungsbetrieben mit mehr als 8 Gästebetten

Quelle: Bayerisches Landesamt für Statistik und Datenverarbeitung - eigene Berechnungen

17.22 Sozialhilfeempfänger

Region	Empfänger von Sozialhilfe nach SGB XII					
	3. Kapitel Hilfe zum Lebensunterhalt am 31.12.		4. Kapitel Grundsicherung im Alter und bei Erwerbsminderung am 31.12.		5. bis 9. Kapitel Sonstige Hilfen im Jahr	
	2009	2010	2009	2010	2009	2010
Oberpfalz	3 342	3 343	7 636	7 788	12 184	12 332
dav. Kreisfreie Städte	637	670	2 698	2 753	2 763	2 853
dav. Stadt Regensburg	363	381	1 601	1 652	1 576	1 637
Amberg	123	129	531	538	688	685
Weiden i. d. OPf.	151	160	566	563	499	531
Landkreise	2 705	2 673	4 938	5 035	9 421	9 479
dav. Landkreis Amberg-Weizsach	421	430	632	698	1 378	1 405
Cham	499	502	854	853	1 519	1 534
Neumarkt i. d. OPf.	540	531	789	820	1 615	1 641
Neustadt a. d. Waldnaab	237	254	532	544	971	1 007
Schwandorf	617	569	1 053	1 046	1 840	1 777
Tirschenreuth	136	135	428	409	839	838
Regensburg	255	252	650	665	1 259	1 277
dar. Gemeinde						
Alteglofsheim	-	-	4	3	15	12
Altenhann	-	-	-	-	7	6
Aufhausen	-	-	-	-	8	9
Bach a.d. Donau	-	-	5	6	8	9
Barbing	-	-	11	12	18	17
Beratzhausen, Markt	12	11	25	21	51	54
Bernhardswald	5	6	21	23	44	43
Brennberg	-	-	3	3	3	3
Brunn	-	-	3	3	-	-
Deuerling	3	3	6	5	9	10
Donaustauf, Markt	-	-	3	4	8	9
Duggendorf	-	-	-	3	3	3
Hagelstadt	-	-	-	-	4	4
Hemau, Stadt	22	29	50	49	101	100
Holzheim a. Forst	-	-	-	-	-	-
Kallmünz, Markt	12	8	20	17	41	36
Köfering	-	-	9	8	4	4
Laaber, Markt	-	-	12	12	26	27
Lappersdorf, Markt	28	31	51	55	97	90
Mintraching	5	6	6	7	15	17
Mötzing	-	-	-	-	11	10
Neutraubling, Stadt	14	14	70	80	98	105
Nittendorf, Markt	18	19	54	62	73	74
Obertraubling	32	26	44	46	149	146
Pentling	6	7	13	13	22	29
Pettendorf	3	-	4	4	12	10
Pfakofen	-	-	5	4	7	7
Pfatter	-	-	7	6	14	15
Pielenhofen	-	-	-	-	5	3
Regenstauf, Markt	18	17	69	72	101	109
Riekofen	-	-	3	-	4	3
Schierling, Markt	18	14	37	30	69	74
Sinzing	5	5	12	13	29	29
Sünching	6	5	9	9	32	26
Tegernheim	5	4	6	8	18	16
Thalmassing	-	-	-	4	6	9
Wenzenbach	-	-	13	13	34	38
Wiesent	-	-	10	8	5	7
Wörth a.d. Donau, Stadt	23	23	32	33	60	60
Wolfsegg	-	-	7	5	8	10
Zeitlarn	5	7	16	15	37	41
Region 11	1 865	1 884	4 252	4 361	6 676	7 032
dav. Stadt Regensburg	363	381	1 601	1 652	1 576	1 637
Landkreis Regensburg	255	252	650	665	1 259	1 277
Cham	499	502	854	853	1 519	1 534
Neumarkt i. d. OPf.	540	531	789	820	1 615	1 641
Kelheim (teilweise)	208	218	358	371	707	943

Quelle: Bayerisches Landesamt für Statistik und Datenverarbeitung

17.23 Kindertageseinrichtungen ¹⁾

Plätze insgesamt			betreute Kinder				Region
			insgesamt			darunter von 3 bis unter 6 Jahren	
2008	2009	2010	2008	2009	2010	2010	
35 309	36 219	36 380	35 222	35 285	35 161	24 622	Oberpfalz
7 387	7 713	7 714	7 576	7 762	7 834	4 961	dav. Kreisfreie Städte
4 780	5 045	5 072	4 850	5 037	5 179	3 092	dav. Stadt Regensburg
1 241	1 275	1 243	1 296	1 281	1 236	911	Amberg
1 366	1 393	1 399	1 430	1 444	1 419	958	Weiden i. d. OPf.
27 922	28 506	28 666	27 646	27 523	27 327	19 661	Landkreise
3 682	3 590	3 640	3 381	3 217	3 224	2 340	dav. Landkreis Amberg-Sulzbach
3 398	3 437	3 365	3 543	3 510	3 463	2 695	Cham
4 236	4 264	4 369	4 202	4 146	4 117	3 038	Neumarkt i. d. OPf.
3 564	3 529	3 544	3 296	3 233	3 209	2 273	Neustadt a. d. Waldnaab
4 365	4 485	4 479	4 453	4 442	4 382	3 194	Schwandorf
2 317	2 413	2 445	2 314	2 334	2 342	1 566	Tirschenreuth
6 360	6 788	6 824	6 457	6 641	6 590	4 555	Regensburg
							dav. Gemeinde
104	108	108	94	87	86	72	Alteglöfshaus
75	84	84	65	59	48	38	Altenthann
50	50	50	66	76	71	49	Aufhausen
71	76	72	65	58	53	37	Bach a.d. Donau
152	175	175	201	178	188	138	Barbing
212	228	222	217	222	215	151	Beratzhausen, Markt
200	200	202	214	204	200	133	Bernhardswald
75	75	75	67	68	75	52	Brennberg
50	50	50	50	50	49	39	Brunn
-	25	25	-	15	13	-	Deuerling
145	150	145	146	136	138	109	Donaustauf, Markt
50	50	50	42	44	46	40	Duggendorf
60	60	60	53	55	49	39	Hagelstadt
275	275	263	311	277	289	220	Hemau, Stadt
-	-	-	-	-	-	-	Holzheim a. Forst
100	100	100	120	108	114	88	Kallmünz, Markt
54	54	54	78	76	76	68	Köfering
203	245	205	219	220	204	141	Laaber, Markt
594	614	664	568	582	602	356	Lappersdorf, Markt
217	220	220	179	208	210	136	Mintraching
-	-	-	-	-	-	-	Mötzing
517	559	569	481	544	533	331	Neutraubling, Stadt
357	363	360	341	343	326	133	Nittendorf, Markt
214	234	232	240	258	266	206	Obertraubling
152	170	171	147	166	169	145	Pentling
108	108	108	108	110	107	75	Pettendorf
50	65	78	49	61	62	39	Pfakofen
104	119	119	114	120	121	97	Pfatter
120	120	140	102	99	114	55	Pielenhofen
448	486	436	440	489	439	342	Regenstau, Markt
-	-	-	-	-	-	-	Riekofen
197	185	221	262	237	250	178	Schierling, Markt
294	297	294	296	292	298	181	Sinzing
108	135	147	140	136	136	111	Sünching
181	184	181	175	173	175	123	Tegernheim
125	125	110	132	130	120	92	Thalmassing
256	302	313	249	300	299	204	Wenzenbach
81	81	81	69	64	67	59	Wiesent
105	148	148	124	122	124	108	Wörth a.d. Donau, Stadt
50	50	75	53	66	63	40	Wolfsegg
206	218	217	180	208	195	130	Zeitlarn
21 743	22 552	22 740	22 110	22 334	22 334	15 647	Region 11
4 780	5 045	5 072	4 850	5 037	5 179	3 092	dav. Stadt Regensburg
6 360	6 788	6 824	6 457	6 641	6 590	4 555	Landkreis Regensburg
3 398	3 437	3 365	3 543	3 510	3 463	2 695	Cham
4 236	4 264	4 369	4 202	4 146	4 117	3 038	Neumarkt i. d. OPf.
2 969	3 018	3 110	3 058	3 000	2 985	2 267	Kelheim (teilweise)

¹⁾ Stand jeweils 15.03.

Quelle: Bayerisches Landesamt für Statistik und Datenverarbeitung

17.24 Realsteuern - Hebesätze

Region	Grundsteuer A			Grundsteuer B			Gewerbesteuer		
	2008	2009	2010	2008	2009	2010	2008	2009	2010
Oberpfalz	314	313	315	328	328	329	352	351	361
Kreisfreie Städte	275	275	275	373	373	373	402	407	411
Stadt Regensburg	295	295	295	395	395	395	425	425	425
Amberg	250	250	250	340	340	340	350	350	350
Weiden i. d. OPf.	270	270	270	320	320	320	350	350	350
Landkreise
Landkreis Amberg-Weizsach	322	323	325	334	332	333	344	344	347
Cham	312	312	313	316	316	319	319	321	323
Neumarkt i. d. OPf.	312	312	310	297	296	296	321	317	317
Neustadt a. d. Waldnaab	338	338	343	323	324	325	328	326	329
Schwandorf	311	310	311	304	304	306	334	337	337
Tirschenreuth	326	326	332	328	328	336	316	320	328
Regensburg	299	298	300	296	296	297	313	314	320
Gemeinde									
Alteglöfshaus	320	320	320	320	320	320	320	320	380
Altenthann	320	320	320	320	320	320	320	320	320
Aufhausen	300	300	300	300	300	300	300	300	300
Bach a. d. Donau	300	300	300	300	300	300	310	310	310
Barbing	280	280	280	280	280	280	330	330	330
Beratzhausen, Markt	320	320	350	320	320	350	320	320	350
Bernhardswald	350	350	350	350	350	350	350	350	350
Brennberg	350	350	350	350	350	350	330	330	330
Brunn	300	300	300	300	300	300	300	300	300
Deuerling	280	280	280	280	280	280	300	300	300
Donaustauf, Markt	290	290	300	280	280	300	300	300	300
Duggendorf	300	300	300	300	300	300	300	300	300
Hagelstadt	260	260	260	260	260	260	310	310	310
Hemau, Stadt	320	320	320	320	320	320	300	300	300
Holzheim a. Forst	300	300	300	300	300	300	300	300	300
Kallmünz, Markt	300	300	300	280	280	280	300	300	300
Köfering	320	320	320	320	320	320	300	300	380
Laaber, Markt	320	320	320	320	320	320	320	320	320
Lappersdorf, Markt	300	300	300	300	300	300	340	340	340
Mintraching	320	320	320	320	320	320	320	320	320
Mötzing	240	240	240	240	240	240	300	300	300
Neutraubling, Stadt	220	220	220	270	270	270	300	300	300
Nittendorf, Markt	250	250	250	250	250	250	300	300	300
Obertraubling	250	250	250	250	250	250	300	300	300
Pentling	280	280	280	280	280	280	300	300	380
Pettendorf	300	300	300	300	300	300	300	300	300
Pfakofen	320	320	320	320	320	320	320	320	320
Pfatter	320	320	320	320	320	320	340	340	380
Pielenhofen	300	300	300	300	300	300	300	300	300
Regenstau, Markt	275	275	275	275	275	275	305	305	305
Riekofen	250	250	250	250	250	250	300	300	300
Schierling, Markt	250	250	250	280	280	280	300	300	300
Sinzing	280	280	280	280	280	280	320	320	320
Sünching	300	300	300	300	300	300	330	330	330
Tegernheim	310	310	310	290	290	290	330	330	380
Thalmassing	320	320	320	320	320	320	320	320	320
Wenzenbach	380	380	380	380	380	380	380	380	380
Wiesent	285	285	285	300	300	300	315	315	315
Wörth a. d. Donau, Stadt	350	350	350	350	350	350	350	350	350
Wolfsegg	350	350	350	350	350	350	350	350	350
Zeitlarn	350	320	320	350	320	320	350	320	320
Region 11	314	314	314	335	335	336	364	362	372
Stadt Regensburg	295	295	295	395	395	395	425	425	425
Landkreis Regensburg	299	298	300	296	296	297	313	314	320
Cham	312	312	313	316	316	319	319	321	323
Neumarkt i. d. OPf.	312	312	310	297	296	296	321	317	317
Kelheim (teilweise)

Quelle: Bayerisches Landesamt für Statistik und Datenverarbeitung

17.25 Realsteuern - Aufkommen

Grundsteuer A (in 1 000 €)		Grundsteuer B (in 1 000 €)		Gewerbsteuer (netto) (in 1 000 €)		Gemeindeanteil an der Einkommen- und Umsatzsteuer (in 1 000 €)		Region
2009	2010	2009	2010	2009	2010	2009	2010	
8 388	8 793	103 367	105 158	262 982	334 390	413 969	396 728	Oberpfalz
153	152	34 359	34 788	101 718	157 369	99 945	96 184	dav. Kreisfreie Städte
69	69	24 126	24 527	81 734	133 092	66 065	63 614	dav. Stadt Regensburg
41	41	4 882	4 926	7 924	11 754	17 065	16 382	Amberg
43	42	5 350	5 335	12 061	12 523	16 815	16 188	Weiden i. d. OPf.
8 236	8 641	69 008	70 370	161 264	177 021	314 023	300 545	Landkreise
1 004	1 034	7 681	7 805	11 158	17 815	37 950	36 320	dav. Landkreis Amberg-Sulzbach
1 238	1 234	10 517	10 737	23 274	25 930	39 324	37 684	Cham
1 543	1 522	9 790	10 091	30 151	34 049	48 735	46 663	Neumarkt i. d. OPf.
859	963	6 877	7 080	19 514	18 639	32 709	31 268	Neustadt a. d. Waldnaab
1 071	1 069	11 486	11 538	40 177	35 271	52 210	49 986	Schwandorf
800	1 116	6 285	6 480	12 426	17 733	23 863	22 887	Tirschenreuth
1 719	1 704	16 374	16 639	24 564	27 583	79 232	75 737	Regensburg
32	32	293	304	329	384	1 408	1 344	dav. Gemeinde
27	27	100	102	91	65	612	584	Alteglöfshelm
56	56	122	123	71	110	714	681	Altenthann
13	13	136	137	186	118	769	735	Auffhausen
51	52	467	484	1 147	936	2 170	2 073	Bach a.d. Donau
75	79	418	479	343	460	1 987	1 898	Barbing
79	79	451	452	249	395	2 206	2 105	Beratzhausen, Markt
34	33	125	130	277	155	609	582	Bernhardswald
14	11	92	95	37	44	424	404	Brennberg
8	8	136	137	61	132	883	862	Brunn
11	11	330	359	102	522	1 932	1 845	Deuerling
17	16	104	105	125	79	597	569	Donaustauf, Markt
45	44	136	137	88	113	881	841	Duggendorf
153	154	663	660	603	1 063	2 744	2 622	Hagelstadt
22	22	52	54	11	21	330	315	Hemau, Stadt
27	26	171	173	253	473	1 169	1 116	Holzheim a. Forst
17	17	183	182	240	164	1 094	1 043	Kallmünz, Markt
31	32	403	414	486	442	2 218	2 116	Köfering
44	42	1 245	1 262	1 060	1 340	6 071	5 795	Laaber, Markt
119	118	434	421	614	1 136	2 117	2 023	Lappersdorf, Markt
46	46	74	74	86	74	517	493	Mintraching
9	9	1 533	1 555	6 822	4 005	6 155	5 932	Mötzing
23	23	652	674	601	994	3 811	3 638	Neutraubling, Stadt
48	46	650	661	1 115	1 119	3 469	3 316	Nittendorf, Markt
45	45	560	562	482	704	2 928	2 794	Obertraubling
32	31	282	305	131	181	1 601	1 533	Pentling
26	27	127	128	237	160	671	640	Pettendorf
74	74	265	259	467	500	1 228	1 172	Pfakofen
8	8	93	95	51	32	594	567	Pfatter
83	82	1 605	1 638	2 580	4 506	6 240	5 969	Pielenhofen
42	42	42	43	37	22	271	259	Regenstauf, Markt
108	107	564	568	861	1 276	2 892	2 770	Riekofen
37	37	549	565	414	660	3 362	3 208	Schierling, Markt
29	29	183	183	721	500	849	816	Sinzing
8	8	518	494	429	668	2 321	2 202	Sünching
74	68	219	236	346	486	1 389	1 325	Tegernheim
37	37	927	937	1 094	1 407	3 857	3 680	Thalmassing
21	20	196	198	160	228	1 021	974	Wenzenbach
66	61	546	518	899	1 354	1 796	1 723	Wiesent
11	11	119	122	194	134	518	496	Wörth a.d. Donau, Stadt
19	19	612	616	465	421	2 806	2 677	Wolfsegg
								Zeitlarn
5 649	5 604	68 730	70 272	176 014	247 863	271 391	260 120	Region 11
69	69	24 126	24 527	81 734	133 092	66 065	63 614	dav. Stadt Regensburg
1 719	1 704	16 374	16 639	24 564	27 583	79 232	75 737	Landkreis Regensburg
1 238	1 234	10 517	10 737	23 274	25 930	39 324	37 684	Cham
1 543	1 522	9 790	10 091	30 151	34 049	48 735	46 663	Neumarkt i. d. OPf.
1 080	1 075	7 924	8 278	16 292	27 208	38 035	36 422	Kelheim (teilweise)

Quelle: Bayerisches Landesamt für Statistik und Datenverarbeitung

17.26 Steuereinnahmen und Schlüsselzuweisungen

Region	€ je Einwohner ¹⁾											
	Steuereinnahmen insgesamt			Realsteuer-aufbringungskraft			Steuer-einnahmekraft			Schlüssel-zuweisungen		
	2008	2009	2010	2008	2009	2010	2008	2009	2010	2008	2009	2010
Oberpfalz	832	730	783	551	426	514	861	752	805	175	176	165
Kreisfreie Städte	1 320	1 078	1 311	912	650	935	1 245	1 016	1 222	152	166	138
Stadt Regensburg	1 533	1 292	1 646	1 032	791	1 204	1 384	1 174	1 478	95	117	88
Amberg	1 029	683	758	785	353	481	1 068	700	787	325	206	181
Weiden i. d. OPf.	953	815	814	670	514	545	994	847	855	146	277	250
Landkreise
Landkreis Amberg-Sulzbach	680	547	598	404	228	319	706	561	620	262	229	222
Cham	655	579	590	479	364	405	717	622	642	201	209	198
Neumarkt i. d. OPf.	724	706	724	463	450	514	787	769	802	118	126	136
Neustadt a. d. Waldnaab	669	613	596	456	368	368	716	651	636	252	267	242
Schwandorf	775	735	686	540	483	450	830	780	734	150	135	143
Tirschenreuth	691	575	644	499	339	451	756	612	690	208	211	210
Regensburg	731	668	665	399	320	349	793	717	720	136	139	121
Gemeinde
Alteglöfshaus	662	645	646	252	258	266	693	676	659	109	135	124
Altenthann	493	530	502	140	174	158	508	549	522	255	238	226
Aufhausen	548	554	557	171	186	226	576	585	596	174	195	193
Bach a.d. Donau	755	607	551	475	252	203	830	647	587	202	136	48
Barbing	984	785	718	706	462	414	1 074	846	782	-	-	-
Beratzhausen, Markt	522	510	534	199	189	219	545	531	545	238	264	249
Bernhardswald	613	535	545	262	155	195	622	539	553	227	214	167
Brennberg	576	566	483	337	296	210	603	587	500	239	213	175
Brunn	461	416	406	216	137	148	498	439	434	296	285	267
Deuerling	614	518	552	213	134	196	657	546	594	170	164	148
Donaustauf, Markt	685	636	735	252	162	350	737	671	802	91	-	83
Duggendorf	506	514	478	214	208	172	543	550	510	257	242	222
Hagelstadt	677	579	574	337	192	217	743	622	624	169	79	85
Hemau, Stadt	521	492	528	262	220	311	561	524	580	241	283	256
Holzheim a. Forst	378	417	412	116	105	127	396	433	434	316	296	277
Kallmünz, Markt	622	567	634	286	227	362	677	610	705	159	187	147
Köfering	576	657	603	172	248	183	601	694	614	161	160	135
Laaber, Markt	588	614	581	183	233	227	610	641	611	193	203	179
Lappersdorf, Markt	682	642	641	251	227	263	712	669	676	134	162	156
Mintraching	777	690	780	402	315	485	826	726	843	111	107	54
Mötzing	474	497	455	184	214	198	524	553	509	247	262	233
Neutraubling, Stadt	1 519	1 147	904	1 508	1 004	678	1 808	1 338	1 047	-	-	-
Nittendorf, Markt	611	575	606	260	217	300	672	627	677	215	206	172
Obertraubling	746	696	671	450	363	373	845	778	760	64	73	43
Pentling	725	692	698	297	258	281	785	745	728	105	98	75
Pettendorf	640	633	631	177	177	218	670	663	671	144	130	118
Pfkofen	605	686	623	229	332	271	633	725	659	157	160	142
Pfatter	616	659	654	282	325	319	639	686	664	157	131	145
Pielenhofen	453	519	499	143	141	129	477	544	523	277	218	197
Regenstau, Markt	751	701	812	486	412	628	845	780	934	132	113	101
Riekofen	543	488	463	229	219	198	600	543	516	215	269	214
Schierling, Markt	769	615	654	530	326	410	872	679	738	-	40	82
Sinzing	710	634	656	289	197	261	757	669	703	129	126	94
Sünching	770	926	795	423	650	507	825	998	860	-	262	54
Tegernheim	649	684	695	202	258	298	684	724	720	118	113	111
Thalmassing	627	624	646	266	253	326	659	652	688	181	173	129
Wenzenbach	773	725	741	317	269	322	760	712	731	156	135	94
Wiesent	532	549	557	166	196	242	558	580	598	170	165	198
Wörth a.d. Donau, Stadt	873	749	829	550	405	545	897	764	857	20	39	30
Wolfsegg	556	563	512	241	257	214	565	573	523	249	234	205
Zeitlarn	706	670	634	231	238	232	715	698	665	128	134	109
Region 11	880	786	877	557	448	583	893	797	886	139	145	134
Stadt Regensburg	1 533	1 292	1 646	1 032	791	1 204	1 384	1 174	1 478	95	117	88
Landkreis Regensburg	731	668	665	399	320	349	793	717	720	136	139	121
Cham	655	579	590	479	364	405	717	622	642	201	209	198
Neumarkt i. d. OPf.	724	706	724	463	450	514	787	769	802	118	126	136
Kelheim (teilweise)

1) Bevölkerung am Ort der Hauptwohnung (siehe Seite 54)

Quelle: Bayerisches Landesamt für Statistik und Datenverarbeitung

17.27 Schuldenstand der Gemeinden

Schuldenstand ¹⁾ am 31.12. (in 1 000 €)					Schuldenstand insgesamt je Einwohner ²⁾ in €					Region
2006	2007	2008	2009	2010	2006	2007	2008	2009	2010	
1 126 688	1 130 285	1 097 411	1 106 290	1 109 536	1 036	1 040	1 011	1 023	1 027	Oberpfalz ³⁾
390 771	389 841	374 774	373 235	370 794	1 800	1 784	1 710	1 701	1 683	dav. Kreisfreie Städte
287 145	286 934	270 259	270 259	260 272	2 210	2 180	2 035	2 027	1 933	dav. Stadt Regensburg
45 885	44 017	41 743	40 184	46 455	1 031	994	946	915	1 062	Amberg
57 741	58 890	62 772	62 792	64 067	1 355	1 384	1 486	1 490	1 526	Weiden i. d. OPf.
735 917	740 444	722 637	733 055	738 742	845	852	834	850	859	Landkreise ³⁾
143 817	142 355	144 705	150 407	149 730	1 333	1 325	1 357	1 419	1 419	dav. Landkreis Amberg-Sulzbach
153 823	159 554	156 459	161 730	165 853	1 179	1 229	1 209	1 256	1 292	Cham
57 352	50 303	44 189	40 323	39 145	446	391	344	315	306	Neumarkt i. d. OPf.
89 470	88 447	81 459	78 694	78 715	897	891	825	803	808	Neustadt a. d. Waldnaab
114 134	127 622	127 779	128 604	132 175	789	884	888	899	925	Schwandorf
70 240	68 982	68 589	72 880	77 291	908	897	899	963	1 030	Tirschenreuth
107 081	103 181	99 457	100 417	95 833	588	566	544	549	523	Regensburg
1 832	1 899	1 601	1 357	1 104	573	591	496	424	345	dar. Gemeinde
1 842	1 772	1 700	1 869	1 774	1 185	1 128	1 069	1 192	1 142	Alteglöfshaim
239	780	674	558	650	137	446	391	321	372	Altenthann
48	7	-	-	-	27	4	-	-	-	Aufhausen
2 765	2 549	2 313	3 646	4 285	584	538	484	745	867	Bach a.d. Donau
8 036	7 519	7 529	7 322	7 185	1 411	1 332	1 342	1 319	1 312	Barbing
6 208	5 828	5 232	4 512	3 737	1 098	1 033	929	806	669	Beratzhausen, Markt
1 906	2 197	2 125	1 918	1 720	1 035	1 193	1 156	1 037	923	Bernhardswald
638	550	1 055	1 007	962	475	404	775	736	703	Brennberg
683	488	446	402	356	328	234	213	191	172	Brunn
1 448	1 093	865	1 165	1 346	385	291	229	311	361	Deuerling
140	132	123	114	533	86	82	75	69	331	Donaustauf, Markt
1 513	1 362	1 036	604	417	762	679	519	303	210	Duggendorf
5 770	5 359	4 950	6 642	7 553	672	632	584	784	885	Hagelstadt
477	466	455	443	432	477	462	451	444	431	Hemau, Stadt
3 290	3 222	3 162	3 099	3 254	1 140	1 120	1 100	1 081	1 150	Holzheim a. Forst
1 987	1 907	1 714	2 433	2 347	853	812	727	1 040	1 004	Kallmünz, Markt
5 890	8 397	8 730	8 806	8 607	1 133	1 622	1 692	1 719	1 659	Köfering
1 178	365	200	14	5	92	28	15	1	0	Laaber, Markt
380	370	361	351	342	80	79	77	74	72	Lappersdorf, Markt
527	418	178	140	120	358	278	120	96	79	Mintraching
9 522	6 299	5 116	3 423	3 280	761	500	407	270	258	Mötzing
4 480	4 480	4 102	3 830	3 595	494	499	456	431	407	Neutraubling, Stadt
2 749	2 634	2 248	1 914	1 810	376	354	299	252	236	Nittendorf, Markt
1 015	877	743	2 514	3 581	180	155	129	433	608	Obertraubling
742	636	532	423	315	226	195	164	131	97	Pentling
1 052	1 032	1 011	989	966	674	663	649	639	629	Pettendorf
1 026	826	1 363	1 946	1 193	327	263	436	630	389	Pfakofen
116	111	2 292	2 242	2 190	84	80	1 623	1 558	1 551	Pfatter
11 439	13 132	13 959	13 500	9 313	766	879	936	899	619	Pielenhofen
-	-	-	-	-	-	-	-	-	-	Regenstauf, Markt
7 302	6 690	6 130	6 559	6 527	1 006	921	849	910	902	Riekofen
3 507	3 406	3 282	3 124	2 970	516	496	476	453	434	Schierling, Markt
548	460	371	281	191	277	232	189	146	99	Sinzing
1 500	1 293	1 080	883	818	329	281	230	184	168	Sünching
1 207	1 942	1 648	1 309	982	366	588	501	402	300	Tegernheim
4 102	3 402	2 472	1 970	1 532	500	413	301	241	187	Thalmassing
1 769	1 619	1 462	1 384	1 485	695	639	571	543	582	Wenzenbach
3 882	3 690	3 495	4 032	4 399	868	826	787	912	996	Wiesent
1 487	1 391	1 372	1 606	2 114	999	915	923	1 072	1 415	Wörth a.d. Donau, Stadt
2 839	2 581	2 330	2 086	1 843	483	445	401	357	312	Wolfsegg
635 800	628 200	594 900	589 500	.	958	945	893	886	.	Region 11 ³⁾
287 145	286 934	270 259	270 259	260 272	2 210	2 180	2 035	2 027	1 933	dav. Stadt Regensburg
107 081	103 181	99 457	100 417	95 833	588	566	544	549	523	Landkreis Regensburg ³⁾
153 823	159 554	156 459	161 730	165 853	1 179	1 229	1 209	1 256	1 292	Cham ³⁾
57 352	50 303	44 189	40 323	39 145	446	391	344	315	306	Neumarkt i. d. OPf. ³⁾
30 399	28 228	24 536	16 771	.	328	305	265	182	.	Kelheim (teilweise) ³⁾

¹⁾ Schulden am Kreditmarkt und bei öffentlichen Haushalten, ohne Kassenverstärkungskredite; ohne Schulden von Eigenbetrieben und ohne Schulden von Krankenhäusern

²⁾ ohne anteilige Schulden bei Schulverbänden; Bevölkerung am Ort der Hauptwohnung (siehe Seite 54) zum 30.06. des jeweiligen Jahres

³⁾ ausgewiesen sind nur die Schulden der Gemeinden bzw. Städte - nicht dagegen Schulden anderer Gebietskörperschaften (z. B. die der Landkreise oder die des Bezirks)

Quelle: Bayerisches Landesamt für Statistik und Datenverarbeitung - eigene Berechnungen

18

Städtevergleich

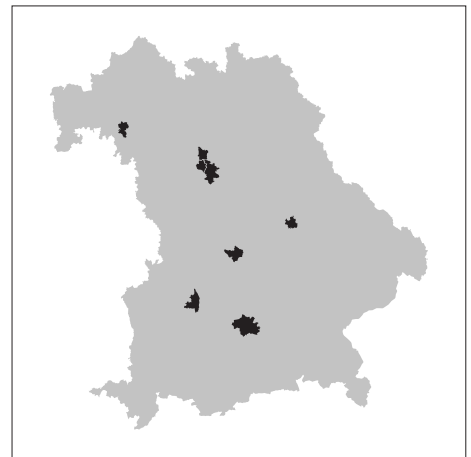

18.1 Sozialversicherungspflichtig Beschäftigte je 1 000 Einwohner in den Jahren 2000 bis 2011

Stand jeweils 30.06.

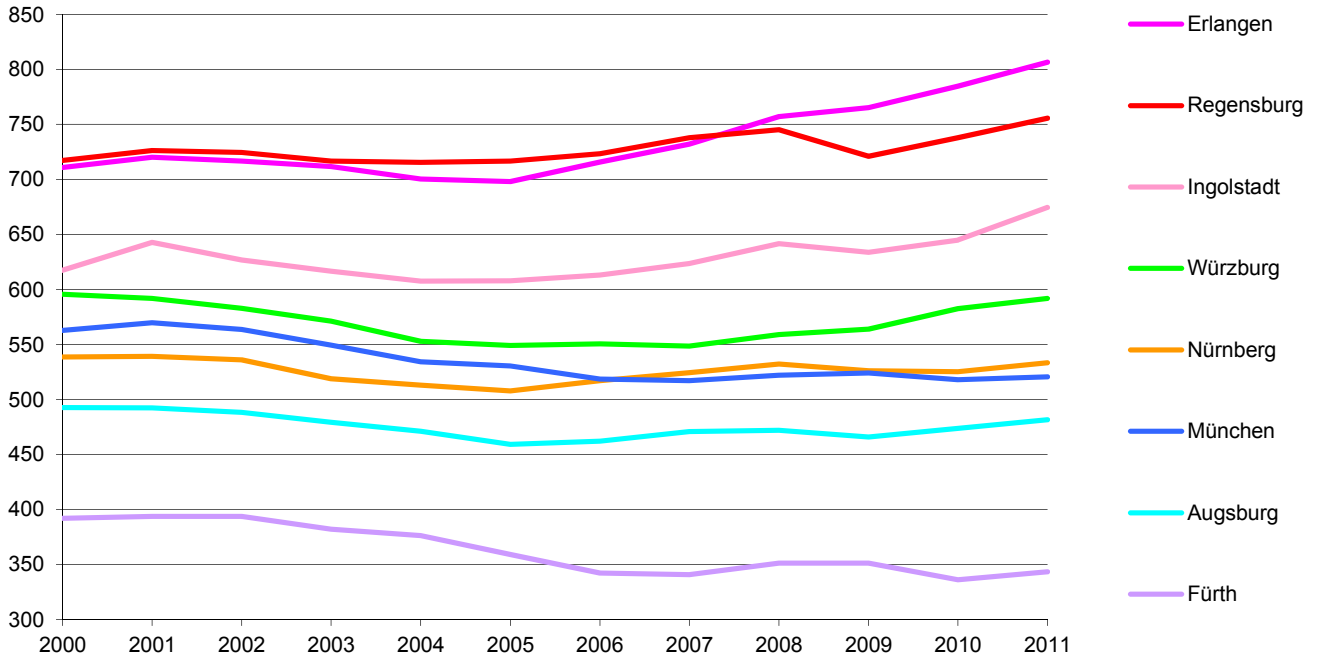

18.2 Bruttoinlandsprodukt - Indizes für die Jahre 1990 bis 2009 (1980 = 100)

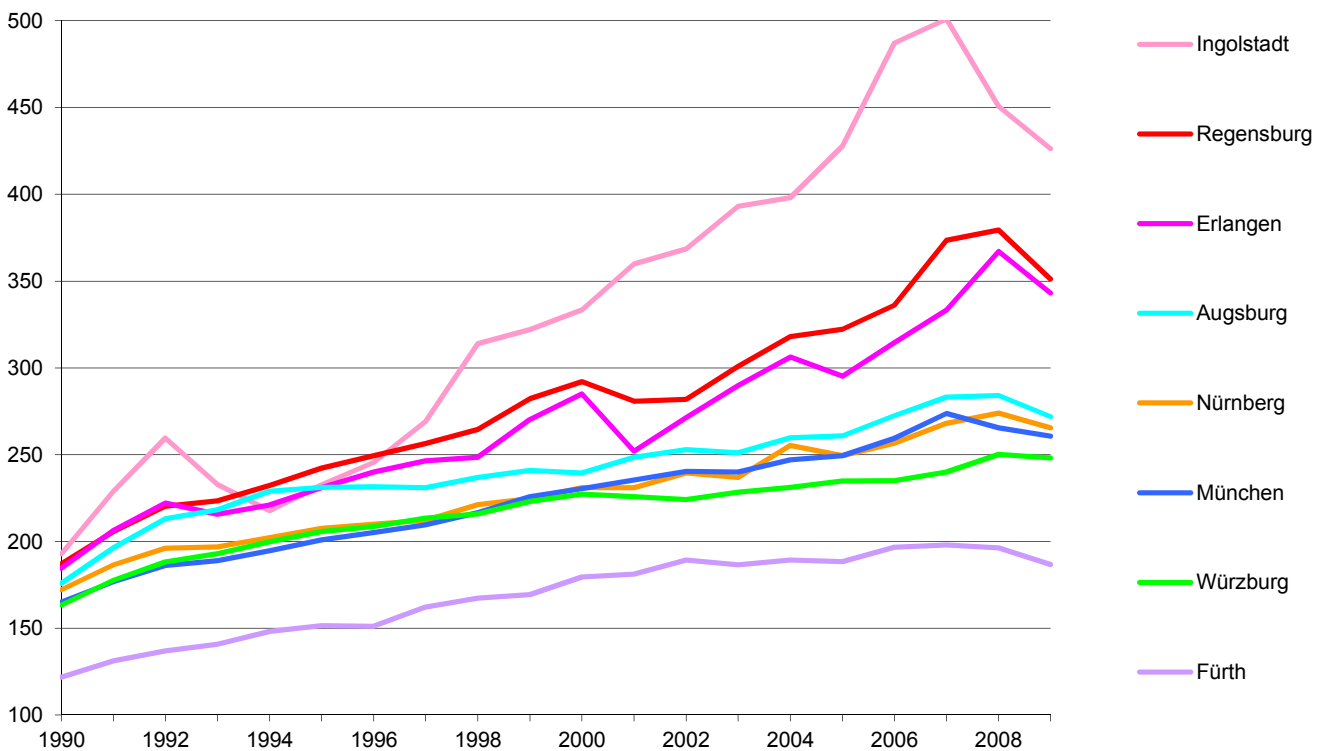

18.3 Realsteueraufbringungskraft je Einwohner in den Jahren 2000 bis 2011

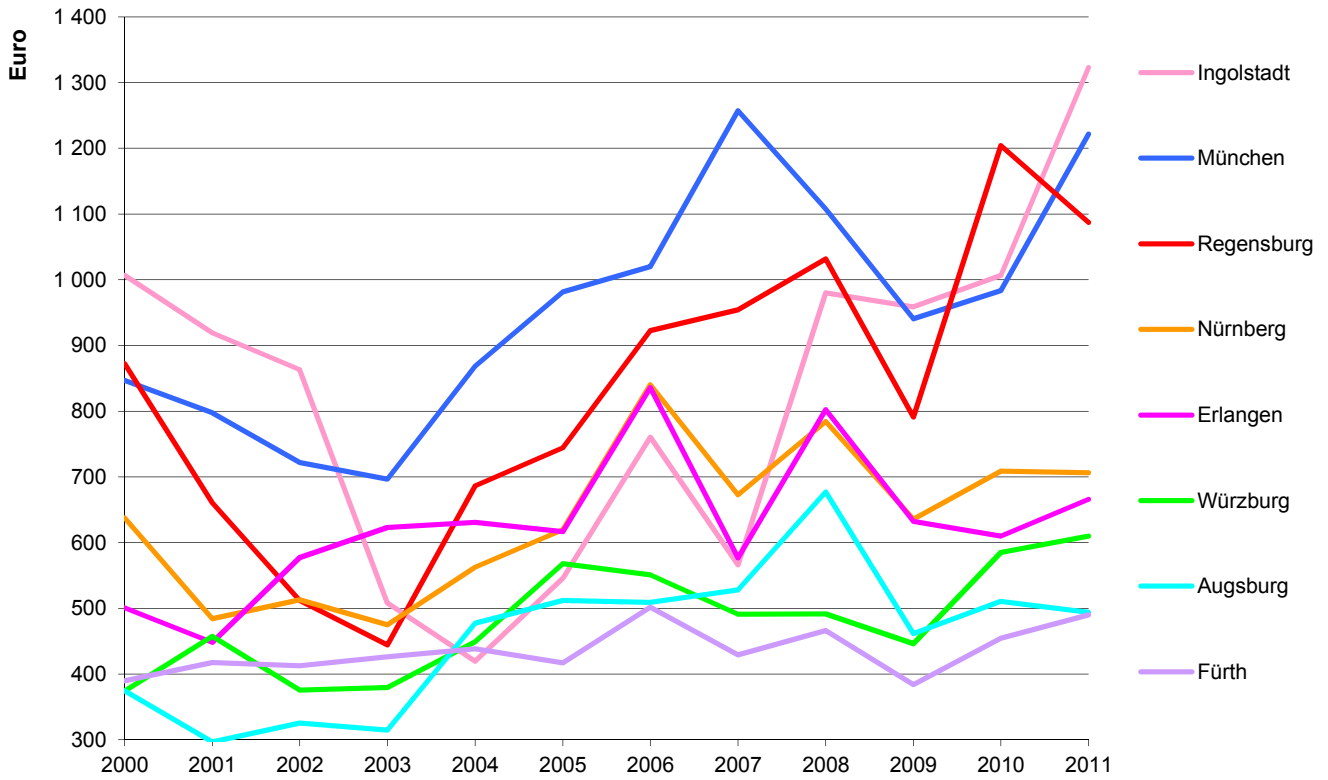

18.4 Gewerbesteuer (netto) je Einwohner in den Jahren 2000 bis 2011

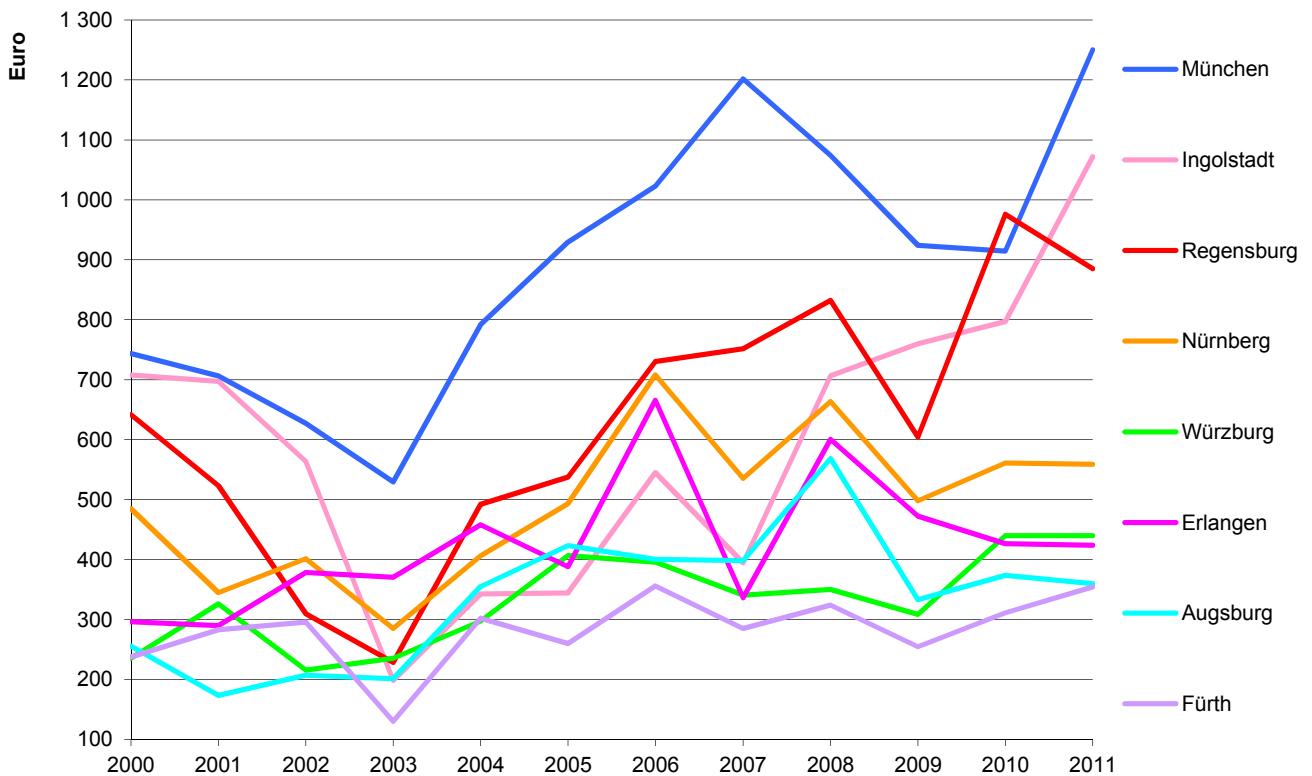

18.5 Fläche und Bevölkerungsstruktur

Stadt	Jahr	Fläche in ha	Einwohner ¹⁾						Aus- länder- anteil in %
			insgesamt in 1 000	je km ²	davon in %		davon in 1 000		
					männlich	weiblich	Deutsche	Ausländer	
Regensburg	2007	8 068	132	1 642	48,0	52,0	118	15	11,0
	2008	8 068	134	1 655	47,9	52,1	119	15	10,9
	2009	8 070	134	1 663	47,9	52,1	120	14	10,7
	2010	8 070	136	1 679	48,1	51,9	121	15	10,9
	2011	8 070	137	1 692	48,1	51,9	121	15	11,2
München	2007	31 042	1 312	4 225	48,4	51,6	1 004	308	23,5
	2008	31 042	1 327	4 274	48,4	51,6	1 017	310	23,4
	2009	31 070	1 330	4 282	48,3	51,7	1 025	305	22,9
	2010	31 070	1 353	4 355	48,5	51,5	1 035	318	23,5
	2011	31 070	1 378	4 436	48,7	51,3	1 045	334	24,2
Nürnberg	2007	18 640	503	2 699	48,3	51,7	417	86	17,2
	2008	18 640	504	2 702	48,3	51,7	419	84	16,8
	2009	18 640	504	2 702	48,3	51,7	421	83	16,4
	2010	18 640	506	2 713	48,4	51,6	422	83	16,5
	2011	18 637	511	2 740	48,6	51,4	424	87	17,0
Augsburg	2007	14 686	263	1 791	48,1	51,9	218	45	17,2
	2008	14 686	263	1 793	48,3	51,7	218	45	17,2
	2009	14 684	264	1 795	48,3	51,7	218	45	17,1
	2010	14 684	265	1 803	48,5	51,5	219	45	17,2
	2011	14 684	267	1 816	48,7	51,3	220	47	17,4
Würzburg	2007	8 763	135	1 543	46,4	53,6	117	18	13,1
	2008	8 763	134	1 523	46,4	53,6	117	17	12,7
	2009	8 763	133	1 520	46,6	53,4	117	17	12,5
	2010	8 763	134	1 527	46,6	53,4	117	17	12,7
	2011	8 763	134	1 527	46,7	53,3	117	17	12,8
Erlangen	2007	7 698	105	1 359	48,9	51,1	89	16	15,1
	2008	7 694	105	1 364	49,0	51,0	89	16	14,9
	2009	7 694	106	1 372	49,0	51,0	90	16	14,7
	2010	7 694	106	1 373	49,0	51,0	90	16	14,7
	2011	7 695	106	1 382	49,1	50,9	90	16	15,1
Fürth	2007	6 335	114	1 802	48,3	51,7	99	16	13,6
	2008	6 335	114	1 801	48,4	51,6	99	15	13,2
	2009	6 335	114	1 800	48,4	51,6	100	14	12,7
	2010	6 335	115	1 809	48,5	51,5	100	14	12,6
	2011	6 335	116	1 836	48,6	51,4	101	15	13,1
Ingolstadt	2007	13 335	123	923	49,6	50,4	105	18	15,0
	2008	13 335	124	929	49,8	50,2	105	18	14,9
	2009	13 335	124	933	49,8	50,2	106	18	14,8
	2010	13 335	125	938	49,9	50,1	107	19	14,8
	2011	13 337	127	950	50,1	49,9	107	20	15,5

¹⁾ Bevölkerung am Ort der Hauptwohnung (siehe Seite 54); Stand jeweils 31.12.

Quelle: Angaben der jeweiligen Statistischen Ämter; Bayerisches Landesamt für Statistik und Datenverarbeitung - eigene Berechnungen

18.6 Stadtgebiet nach der Flächennutzung - absolut

Stadt	Jahr	Fläche in ha	davon									dar. Sied- lungs- und Ver- kehrs- fläche
			Ge- bäude- und Frei- fläche	Be- triebs- fläche	Er- holungs- fläche	Verkehrsfläche		Land- wirt- schafts- fläche	Wald- fläche	Wasser- fläche	Flächen anderer Nutzung	
						ins- gesamt	dar. Straßen, Wege, Plätze					
Regensburg	1992	8 081	2 470	188	206	1 001	830	3 335	450	341	89	3 864
	1996	8 076	2 627	178	211	1 004	838	3 189	448	334	84	4 018
	2000	8 068	2 735	178	214	1 031	861	3 049	446	338	76	4 156
	2004	8 068	2 817	165	212	1 047	885	2 959	449	342	77	4 240
	2011	8 070	2 905	125	279	1 089	913	2 791	467	321	93	4 348
München	1992	31 047	13 389	246	4 120	5 151	3 810	5 494	1 395	389	863	23 239
	1996	31 059	14 037	190	2 494	4 991	4 108	6 943	1 336	423	645	21 933
	2000	31 046	14 122	227	2 627	4 985	4 162	6 576	1 374	449	686	22 216
	2004	31 040	14 130	225	2 754	5 095	4 189	6 207	1 378	449	802	22 481
	2011	31 070	14 127	190	3 514	5 320	4 391	5 411	1 471	465	573	23 472
Nürnberg	1992	18 581	6 277	134	548	2 964	2 252	4 955	3 155	370	177	10 058
	1996	18 638	6 363	139	604	3 174	2 296	4 665	3 123	378	192	10 410
	2000	18 638	6 457	131	681	3 182	2 310	4 466	3 113	415	193	10 582
	2004	18 640	6 532	133	753	3 194	2 330	4 327	3 083	422	197	10 741
	2011	18 637	6 683	108	866	3 260	2 383	4 120	2 989	416	195	11 046
Augsburg	1992	14 716	3 887	101	801	1 074	916	4 724	3 715	338	76	5 775
	1996	14 671	3 773	115	430	1 353	1 183	4 748	3 454	409	389	5 717
	2000	14 678	3 911	60	515	1 413	1 236	4 458	3 489	435	398	5 955
	2004	14 686	3 931	67	572	1 463	1 284	4 300	3 476	443	434	6 104
	2011	14 684	3 953	56	734	1 536	1 323	4 066	3 475	457	408	6 349
Würzburg	1992	8 890	2 548	62	287	1 033	860	3 535	1 133	144	147	3 925
	1996	8 756	2 401	56	321	1 050	875	3 396	1 237	150	147	3 824
	2000	8 755	2 457	53	342	1 077	902	3 275	1 230	153	168	3 940
	2004	8 763	2 560	51	353	1 108	934	3 123	1 243	169	155	4 082
	2011	8 763	2 608	55	394	1 108	950	3 023	1 256	174	145	4 177
Erlangen	1992	7 697	1 824	76	244	817	774	2 386	1 640	312	398	2 965
	1996	7 682	1 913	43	118	879	836	2 803	1 571	319	38	2 962
	2000	7 684	1 947	42	137	890	848	2 708	1 581	330	49	3 028
	2004	7 682	1 943	40	146	918	866	2 663	1 581	323	68	3 060
	2011	7 695	1 963	37	174	939	882	2 570	1 618	327	67	3 124
Fürth	1992	6 334	1 572	22	120	839	677	2 819	694	189	79	2 583
	1996	6 335	1 632	22	132	772	682	2 779	694	189	116	2 586
	2000	6 335	1 706	31	215	778	691	2 667	694	190	55	2 758
	2004	6 335	1 723	30	238	784	697	2 619	693	192	56	2 804
	2011	6 335	1 760	30	252	787	710	2 560	696	195	55	2 859
Ingolstadt	1992	13 337	2 367	164	653	1 083	900	6 256	1 956	613	244	4 223
	1996	13 335	2 639	74	319	1 146	1 004	6 712	1 698	594	154	4 186
	2000	13 335	2 803	80	374	1 187	1 061	6 341	1 756	605	188	4 450
	2004	13 335	2 892	71	410	1 226	1 100	6 186	1 768	631	151	4 615
	2011	13 337	3 032	49	497	1 246	1 118	5 931	1 797	627	158	4 819

Quelle: Bayerisches Landesamt für Statistik und Datenverarbeitung

18.7 Stadtgebiet nach der Flächennutzung - in Prozent

Stadt	Jahr	Fläche in ha	davon									dar. Sied- lungs- und Ver- kehrs- fläche
			Ge- bäude- und Frei- fläche	Be- triebs- fläche	Er- holungs- fläche	Verkehrsfläche		Land- wirt- schafts- fläche	Wald- fläche	Wasser- fläche	Flächen anderer Nutzung	
						ins- gesamt	dar. Straßen, Wege, Plätze					
Regensburg	1992	8 081	30,6	2,3	2,5	12,4	10,3	41,3	5,6	4,2	1,1	47,8
	1996	8 076	32,5	2,2	2,6	12,4	10,4	39,5	5,5	4,1	1,0	49,8
	2000	8 068	33,9	2,2	2,7	12,8	10,7	37,8	5,5	4,2	0,9	51,5
	2004	8 068	34,9	2,0	2,6	13,0	11,0	36,7	5,6	4,2	1,0	52,6
	2011	8 070	36,0	1,5	3,5	13,5	11,3	34,6	5,8	4,0	1,2	53,9
München	1992	31 047	43,1	0,8	13,3	16,6	12,3	17,7	4,5	1,3	2,8	74,9
	1996	31 059	45,2	0,6	8,0	16,1	13,2	22,4	4,3	1,4	2,1	70,6
	2000	31 046	45,5	0,7	8,5	16,1	13,4	21,2	4,4	1,4	2,2	71,6
	2004	31 040	45,5	0,7	8,9	16,4	13,5	20,0	4,4	1,4	2,6	72,4
	2011	31 070	45,5	0,6	11,3	17,1	14,1	17,4	4,7	1,5	1,8	75,5
Nürnberg	1992	18 581	33,8	0,7	2,9	16,0	12,1	26,7	17,0	2,0	1,0	54,1
	1996	18 638	34,1	0,7	3,2	17,0	12,3	25,0	16,8	2,0	1,0	55,9
	2000	18 638	34,6	0,7	3,7	17,1	12,4	24,0	16,7	2,2	1,0	56,8
	2004	18 640	35,0	0,7	4,0	17,1	12,5	23,2	16,5	2,3	1,1	57,6
	2011	18 637	35,9	0,6	4,6	17,5	12,8	22,1	16,0	2,2	1,0	59,3
Augsburg	1992	14 716	26,4	0,7	5,4	7,3	6,2	32,1	25,2	2,3	0,5	39,2
	1996	14 671	25,7	0,8	2,9	9,2	8,1	32,4	23,5	2,8	2,7	39,0
	2000	14 678	26,6	0,4	3,5	9,6	8,4	30,4	23,8	3,0	2,7	40,6
	2004	14 686	26,8	0,5	3,9	10,0	8,7	29,3	23,7	3,0	3,0	41,6
	2011	14 684	26,9	0,4	5,0	10,5	9,0	27,7	23,7	3,1	2,8	43,2
Würzburg	1992	8 890	28,7	0,7	3,2	11,6	9,7	39,8	12,7	1,6	1,7	44,2
	1996	8 756	27,4	0,6	3,7	12,0	10,0	38,8	14,1	1,7	1,7	43,7
	2000	8 755	28,1	0,6	3,9	12,3	10,3	37,4	14,0	1,7	1,9	45,0
	2004	8 763	29,2	0,6	4,0	12,6	10,7	35,6	14,2	1,9	1,8	46,6
	2011	8 763	29,8	0,6	4,5	12,6	10,8	34,5	14,3	2,0	1,7	47,7
Erlangen	1992	7 697	23,7	1,0	3,2	10,6	10,1	31,0	21,3	4,1	5,2	38,5
	1996	7 682	24,9	0,6	1,5	11,4	10,9	36,5	20,5	4,2	0,5	38,6
	2000	7 684	25,3	0,5	1,8	11,6	11,0	35,2	20,6	4,3	0,6	39,4
	2004	7 682	25,3	0,5	1,9	12,0	11,3	34,7	20,6	4,2	0,9	39,8
	2011	7 695	25,5	0,5	2,3	12,2	11,5	33,4	21,0	4,2	0,9	40,6
Fürth	1992	6 334	24,8	0,3	1,9	13,2	10,7	44,5	11,0	3,0	1,2	40,8
	1996	6 335	25,8	0,3	2,1	12,2	10,8	43,9	11,0	3,0	1,8	40,8
	2000	6 335	26,9	0,5	3,4	12,3	10,9	42,1	11,0	3,0	0,9	43,5
	2004	6 335	27,2	0,5	3,8	12,4	11,0	41,3	10,9	3,0	0,9	44,3
	2011	6 335	27,8	0,5	4,0	12,4	11,2	40,4	11,0	3,1	0,9	45,1
Ingolstadt	1992	13 337	17,7	1,2	4,9	8,1	6,7	46,9	14,7	4,6	1,8	31,7
	1996	13 335	19,8	0,6	2,4	8,6	7,5	50,3	12,7	4,5	1,2	31,4
	2000	13 335	21,0	0,6	2,8	8,9	8,0	47,6	13,2	4,5	1,4	33,4
	2004	13 335	21,7	0,5	3,1	9,2	8,2	46,4	13,3	4,7	1,1	34,6
	2011	13 337	22,7	0,4	3,7	9,3	8,4	44,5	13,5	4,7	1,2	36,1

Quelle: Bayerisches Landesamt für Statistik und Datenverarbeitung - eigene Berechnungen

18.8 Altersstruktur

Stadt	Jahr	Bevölkerung ¹⁾ im Alter von ... bis unter ... Jahren											
		unter 6		6 bis unter 15		15 bis unter 21		21 bis unter 45		45 bis unter 65		65 und älter	
		abs.	in %	abs.	in %	abs.	in %	abs.	in %	abs.	in %	abs.	in %
Regensburg	2007	6 794	5,1	9 047	6,8	7 289	5,5	52 046	39,3	32 238	24,3	25 081	18,9
	2008	6 905	5,2	9 015	6,8	7 308	5,5	51 848	38,8	33 120	24,8	25 329	19,0
	2009	7 124	5,3	8 949	6,7	7 318	5,5	51 376	38,3	33 978	25,3	25 473	19,0
	2010	7 224	5,3	9 057	6,7	7 343	5,4	51 413	37,9	35 241	26,0	25 242	18,6
	2011	7 211	5,3	9 114	6,7	7 276	5,3	51 519	37,7	36 200	26,5	25 257	18,5
München	2007	72 409	5,5	90 039	6,9	68 875	5,3	530 606	40,5	319 229	24,3	230 415	17,6
	2008	73 961	5,6	91 035	6,9	68 933	5,2	536 778	40,5	321 063	24,2	235 037	17,7
	2009	75 699	5,7	91 761	6,9	67 685	5,1	534 662	40,2	322 315	24,2	238 318	17,9
	2010	77 723	5,7	93 705	6,9	67 762	5,0	543 345	40,2	330 776	24,4	239 875	17,7
	2011	79 418	5,8	95 244	6,9	68 555	5,0	553 965	40,2	338 354	24,6	242 640	17,6
Nürnberg	2007	25 003	5,0	36 835	7,3	29 320	5,8	178 575	35,5	130 133	25,9	103 244	20,5
	2008	25 008	5,0	36 515	7,3	29 285	5,8	177 374	35,2	131 476	26,1	103 980	20,6
	2009	25 207	5,0	36 329	7,2	28 875	5,7	175 721	34,9	132 850	26,4	104 691	20,8
	2010	25 369	5,0	36 539	7,2	28 232	5,6	175 128	34,6	135 803	26,9	104 593	20,7
	2011	25 880	5,1	36 508	7,1	28 265	5,5	176 767	34,6	138 272	27,1	104 910	20,5
Augsburg	2007	13 616	5,2	20 600	7,8	16 706	6,4	92 566	35,2	65 650	25,0	53 854	20,5
	2008	13 615	5,2	20 317	7,7	16 720	6,3	91 723	34,8	66 734	25,3	54 204	20,6
	2009	13 542	5,1	20 084	7,6	16 461	6,2	91 078	34,5	67 941	25,8	54 540	20,7
	2010	13 726	5,2	19 825	7,5	16 247	6,1	90 724	34,3	69 778	26,4	54 408	20,6
	2011	13 813	5,2	19 640	7,4	16 241	6,1	90 994	34,1	71 432	26,8	54 527	20,4
Würzburg	2007	5 245	3,9	7 987	5,9	8 887	6,6	56 196	41,6	30 967	22,9	25 930	19,2
	2008	5 285	4,0	7 811	5,9	8 033	6,0	54 598	40,9	31 899	23,9	25 875	19,4
	2009	5 280	4,0	7 673	5,8	7 963	6,0	53 490	40,2	32 861	24,7	25 928	19,5
	2010	5 348	4,0	7 731	5,8	7 902	5,9	52 885	39,5	34 291	25,6	25 642	19,2
	2011	5 347	4,0	7 630	5,7	7 755	5,8	52 268	39,1	35 273	26,4	25 535	19,1
Erlangen	2007	5 660	5,4	8 343	8,0	6 224	5,9	39 065	37,3	25 584	24,4	19 774	18,9
	2008	5 670	5,4	8 343	7,9	6 268	6,0	38 639	36,8	26 091	24,9	19 969	19,0
	2009	5 673	5,4	8 327	7,9	6 326	6,0	38 470	36,4	26 593	25,2	20 165	19,1
	2010	5 643	5,3	8 265	7,8	6 323	6,0	38 008	36,0	27 375	25,9	20 015	18,9
	2011	5 604	5,3	8 237	7,7	6 319	5,9	38 035	35,8	27 986	26,3	20 145	18,9
Fürth	2007	6 164	5,4	9 885	8,7	7 678	6,7	38 850	34,0	30 542	26,8	21 011	18,4
	2008	6 048	5,3	9 724	8,5	7 520	6,6	38 274	33,6	31 073	27,2	21 432	18,8
	2009	5 995	5,3	9 491	8,3	7 470	6,6	37 855	33,2	31 597	27,7	21 636	19,0
	2010	5 998	5,2	9 371	8,2	7 364	6,4	37 896	33,1	32 393	28,3	21 606	18,8
	2011	6 113	5,3	9 345	8,0	7 373	6,3	38 486	33,1	33 221	28,6	21 779	18,7
Ingolstadt	2007	7 135	5,8	10 724	8,7	8 128	6,6	43 244	35,1	30 754	25,0	23 070	18,7
	2008	7 040	5,7	10 780	8,7	7 988	6,4	43 452	35,1	31 301	25,3	23 364	18,9
	2009	7 008	5,6	10 713	8,6	7 829	6,3	43 411	34,9	31 766	25,5	23 660	19,0
	2010	7 023	5,6	10 686	8,5	7 738	6,2	43 440	34,7	32 507	26,0	23 694	18,9
	2011	7 051	5,6	10 648	8,4	7 558	6,0	44 358	35,0	33 313	26,3	23 804	18,8

¹⁾ Bevölkerung am Ort der Hauptwohnung (siehe Seite 54)

Quelle: Bayerisches Landesamt für Statistik und Datenverarbeitung - eigene Berechnungen

18.9 Geburten und Sterbefälle

Stadt	Jahr	Lebendgeborene						Gestorbene					
		insgesamt		Deutsche		Ausländer		insgesamt		Deutsche		Ausländer	
		absolut	auf 1 000 Einwohner ¹⁾	absolut	auf 1 000 Deutsche ¹⁾	absolut	auf 1 000 Ausländer ¹⁾	absolut	auf 1 000 Einwohner ¹⁾	absolut	auf 1 000 Deutsche ¹⁾	absolut	auf 1 000 Ausländer ¹⁾
Regensburg	2007	1 229	9,3	1 041	8,9	188	13,0	1 344	10,2	1 315	11,2	29	2,0
	2008	1 276	9,6	1 121	9,5	155	10,7	1 322	9,9	1 286	10,9	36	2,5
	2009	1 333	10,0	1 156	9,7	177	12,2	1 329	9,9	1 302	10,9	27	1,9
	2010	1 307	9,7	1 134	9,4	173	11,9	1 335	9,9	1 305	10,8	30	2,1
	2011	1 225	9,0	1 090	9,0	135	9,0	1 386	10,2	1 338	11,1	48	3,2
München	2007	13 652	10,5	11 385	11,4	2 267	7,4	10 372	8,0	9 478	9,5	894	2,9
	2008	14 041	10,6	11 806	11,7	2 235	7,2	10 500	8,0	9 571	9,5	929	3,0
	2009	14 306	10,8	12 116	11,9	2 190	7,1	10 933	8,2	10 038	9,8	895	2,9
	2010	14 366	10,7	12 217	11,9	2 149	6,9	10 675	8,0	9 681	9,4	994	3,2
	2011	14 714	10,8	12 728	12,2	1 986	6,1	10 790	7,9	9 779	9,4	1 011	3,1
Nürnberg	2007	4 498	9,0	4 181	10,1	317	3,7	5 364	10,7	5 106	12,3	258	3,0
	2008	4 347	8,6	4 045	9,7	302	3,5	5 344	10,6	5 072	12,1	272	3,2
	2009	4 461	8,9	4 145	9,9	316	3,8	5 415	10,8	5 102	12,1	313	3,7
	2010	4 503	8,9	4 069	9,7	434	5,2	5 296	10,5	4 992	11,8	304	3,7
	2011	4 580	9,0	4 117	9,7	463	5,4	5 490	10,8	5 189	12,3	301	3,5
Augsburg	2007	2 449	9,3	2 339	10,8	110	2,4	2 917	11,1	2 791	12,8	126	2,8
	2008	2 363	9,0	2 242	10,3	121	2,7	2 836	10,8	2 719	12,5	117	2,6
	2009	2 250	8,5	2 154	9,9	96	2,1	2 943	11,2	2 804	12,9	139	3,1
	2010	2 323	8,8	2 219	10,1	104	2,3	2 840	10,8	2 700	12,3	140	3,1
	2011	2 253	8,5	2 110	9,6	143	3,1	2 820	10,6	2 694	12,3	126	2,7
Würzburg	2007	1 014	7,5	898	7,7	116	6,5	1 335	9,9	1 294	11,0	41	2,3
	2008	981	7,3	856	7,3	125	7,2	1 357	10,1	1 315	11,2	42	2,4
	2009	992	7,4	890	7,6	102	6,1	1 433	10,7	1 397	12,0	36	2,1
	2010	1 014	7,6	928	8,0	86	5,1	1 355	10,2	1 308	11,2	47	2,8
	2011	995	7,4	939	8,0	56	3,3	1 400	10,5	1 367	11,7	33	1,9
Erlangen	2007	976	9,4	875	9,9	101	6,4	833	8,0	801	9,0	32	2,0
	2008	987	9,4	872	9,8	115	7,3	1 003	9,6	960	10,8	43	2,7
	2009	1 007	9,6	895	10,0	112	7,2	983	9,3	942	10,5	41	2,6
	2010	1 046	9,9	967	10,7	79	5,1	1 015	9,6	964	10,7	51	3,3
	2011	802	7,6	727	8,1	75	4,7	871	8,2	826	9,2	45	2,8
Fürth	2007	1 082	9,5	1 038	10,6	44	2,8	1 044	9,2	1 003	10,2	41	2,6
	2008	1 009	8,8	967	9,8	42	2,7	1 205	10,6	1 157	11,7	48	3,1
	2009	1 012	8,9	974	9,8	38	2,6	1 224	10,7	1 162	11,7	62	4,2
	2010	1 039	9,1	996	10,0	43	3,0	1 260	11,0	1 198	12,0	62	4,3
	2011	1 089	9,4	1 026	10,2	63	4,2	1 195	10,3	1 138	11,3	57	3,8
Ingolstadt	2007	1 176	9,6	1 139	10,9	37	2,0	1 067	8,7	1 025	9,8	42	2,3
	2008	1 178	9,5	1 079	10,3	99	5,4	1 137	9,2	1 106	10,5	31	1,7
	2009	1 160	9,3	1 096	10,4	64	3,5	1 131	9,1	1 081	10,2	50	2,7
	2010	1 239	9,9	1 107	8,9
	2011	1 173	9,3	1 170	9,3

¹⁾ Bevölkerung am Ort der Hauptwohnung (siehe Seite 54)

Quelle: Angaben der jeweiligen Statistischen Ämter; Bayerisches Landesamt für Statistik und Datenverarbeitung - eigene Berechnungen

18.10 Wanderungsbewegung

Stadt	Jahr	Zuzüge						Fortzüge					
		insgesamt		Deutsche		Ausländer		insgesamt		Deutsche		Ausländer	
		absolut	auf 1 000 Einwohner ¹⁾	absolut	auf 1 000 Deutsche ¹⁾	absolut	auf 1 000 Ausländer ¹⁾	absolut	auf 1 000 Einwohner ¹⁾	absolut	auf 1 000 Deutsche ¹⁾	absolut	auf 1 000 Ausländer ¹⁾
Regensburg	2007	13 497	102,3	10 525	89,6	2 972	204,9	11 272	85,4	8 678	73,9	2 594	178,9
	2008	13 003	97,8	10 240	86,4	2 763	190,0	11 196	84,2	8 761	74,0	2 435	167,4
	2009	12 380	92,5	9 867	82,6	2 513	173,7	11 372	84,9	9 005	75,4	2 367	163,6
	2010	12 741	94,5	9 766	81,2	2 975	204,2	11 233	83,3	8 962	74,5	2 271	155,9
	2011	13 911	102,3	10 208	84,4	3 703	246,0	11 423	84,0	8 727	72,1	2 696	179,1
München	2007	96 478	74,0	54 175	54,4	42 303	138,1	77 188	59,2	44 779	44,9	32 409	105,8
	2008	98 073	74,3	55 645	55,1	42 428	137,3	83 189	63,1	48 330	47,8	34 859	112,8
	2009	100 072	75,3	53 286	52,2	46 786	152,0	100 205	75,4	50 705	49,7	49 500	160,8
	2010	103 606	77,2	52 680	51,1	50 926	163,3	84 467	62,9	46 683	45,3	37 784	121,2
	2011	112 947	82,7	53 991	51,9	58 956	180,9	84 206	61,7	47 115	45,3	37 091	113,8
Nürnberg	2007	28 981	57,7	18 869	45,4	10 112	116,7	25 982	51,8	17 016	41,0	8 966	103,4
	2008	29 726	59,1	19 562	46,8	10 164	119,0	28 337	56,3	17 316	41,4	11 021	129,1
	2009	29 030	57,6	18 908	45,0	10 122	121,1	28 091	55,8	17 695	42,1	10 396	124,4
	2010	29 890	59,2	18 623	44,2	11 267	135,7	27 396	54,3	18 115	43,0	9 281	111,8
	2011	34 207	67,3	19 691	46,5	14 516	170,6	28 530	56,1	18 544	43,8	9 986	117,4
Augsburg	2007	14 833	56,5	11 209	51,5	3 624	80,0	13 880	52,8	10 726	49,3	3 154	69,6
	2008	14 651	55,7	10 885	50,0	3 766	83,2	13 867	52,7	10 822	49,7	3 045	67,3
	2009	15 568	59,1	11 325	51,9	4 243	93,7	14 544	55,2	10 998	50,4	3 546	78,3
	2010	16 433	62,2	11 226	51,3	5 207	114,9	14 859	56,2	10 809	49,4	4 050	89,4
	2011	17 810	67,0	11 748	53,5	6 062	131,8	15 313	57,6	11 100	50,5	4 213	91,6
Würzburg	2007	11 329	83,9	9 023	77,0	2 306	129,4	9 974	73,8	7 897	67,4	2 077	116,6
	2008	11 084	82,5	8 824	75,4	2 260	130,1	10 954	81,5	8 384	71,7	2 570	148,0
	2009	11 117	83,4	8 938	76,7	2 179	129,4	10 294	77,2	8 055	69,1	2 239	133,0
	2010	11 192	83,8	8 773	75,2	2 419	143,7	10 253	76,8	8 307	71,2	1 946	115,6
	2011	11 103	83,0	8 642	74,0	2 461	144,3	10 701	80,0	8 593	73,6	2 108	123,6
Erlangen	2007	8 421	80,8	5 374	60,7	3 047	194,5	7 670	73,6	4 995	56,4	2 675	170,8
	2008	8 520	81,3	5 439	61,0	3 081	196,2	8 196	78,2	5 004	56,2	3 192	203,3
	2009	8 457	80,3	5 515	61,5	2 942	189,1	7 910	75,1	5 082	56,7	2 828	181,7
	2010	7 845	74,3	5 010	55,6	2 835	182,5	7 802	73,9	5 206	57,8	2 596	167,1
	2011	8 462	79,8	4 936	54,7	3 526	222,9	7 797	73,6	5 120	56,8	2 677	169,2
Fürth	2007	7 737	67,9	5 504	56,0	2 233	142,7	7 281	63,9	5 134	52,3	2 147	137,2
	2008	7 891	69,2	5 632	57,0	2 259	147,4	7 759	68,0	5 257	53,2	2 502	163,3
	2009	7 908	69,3	5 678	57,2	2 230	151,2	7 740	67,9	5 123	51,6	2 617	177,4
	2010	8 013	70,1	5 608	56,1	2 405	166,4	7 268	63,6	5 091	51,0	2 177	150,7
	2011	9 113	78,9	5 972	59,4	3 141	211,3	7 375	63,9	5 193	51,6	2 182	146,8
Ingolstadt	2007	7 356	60,0	4 899	47,1	2 457	132,6	6 606	53,9	4 409	42,4	2 197	118,6
	2008	7 612	61,6	5 027	47,9	2 585	139,9	6 787	55,0	4 411	42,0	2 376	128,6
	2009	7 372	59,4	4 547	43,0	2 825	153,2	6 939	55,9	4 270	40,4	2 669	144,7
	2010	7 560	60,6	4 681	44,0	2 879	156,0	6 998	56,1	4 532	42,6	2 466	133,6
	2011	8 929	70,9	4 198	39,3	4 731	248,2	7 443	59,1	2 998	28,1	4 445	233,2

¹⁾ Bevölkerung am Ort der Hauptwohnung (siehe Seite 54)

Quelle: Angaben der jeweiligen Statistischen Ämter; Bayerisches Landesamt für Statistik und Datenverarbeitung - eigene Berechnungen

18.11 Bevölkerungssalden

Stadt	Jahr	Natürlicher Saldo						Wanderungssaldo					
		insgesamt		Deutsche		Ausländer		insgesamt		Deutsche		Ausländer	
		absolut	auf 1 000 Einwohner ¹⁾	absolut	auf 1 000 Deutsche ¹⁾	absolut	auf 1 000 Ausländer ¹⁾	absolut	auf 1 000 Einwohner ¹⁾	absolut	auf 1 000 Deutsche ¹⁾	absolut	auf 1 000 Ausländer ¹⁾
Regensburg	2007	- 115	- 0,9	- 274	- 2,3	+ 159	+ 11,0	+ 2 225	+ 16,9	+ 1 847	+ 15,7	+ 378	+ 26,1
	2008	- 46	- 0,3	- 165	- 1,4	+ 119	+ 8,2	+ 1 807	+ 13,6	+ 1 479	+ 12,5	+ 328	+ 22,6
	2009	+ 4	+ 0,0	- 146	- 1,2	+ 150	+ 10,4	+ 1 008	+ 7,5	+ 862	+ 7,2	+ 146	+ 10,1
	2010	- 28	- 0,2	- 171	- 1,4	+ 143	+ 9,8	+ 1 508	+ 11,2	+ 804	+ 6,7	+ 704	+ 48,3
	2011	- 161	- 1,2	- 248	- 2,0	+ 87	+ 5,8	+ 2 488	+ 18,3	+ 1 481	+ 12,2	+ 1 007	+ 66,9
München	2007	+ 3 280	+ 2,5	+ 1 907	+ 1,9	+ 1 373	+ 4,5	+ 19 290	+ 14,8	+ 9 396	+ 9,4	+ 9 894	+ 32,3
	2008	+ 3 541	+ 2,7	+ 2 235	+ 2,2	+ 1 306	+ 4,2	+ 14 884	+ 11,3	+ 7 315	+ 7,2	+ 7 569	+ 24,5
	2009	+ 3 373	+ 2,5	+ 2 078	+ 2,0	+ 1 295	+ 4,2	- 133	- 0,1	+ 2 581	+ 2,5	- 2 714	- 8,8
	2010	+ 3 691	+ 2,8	+ 2 536	+ 2,5	+ 1 155	+ 3,7	+ 19 139	+ 14,3	+ 5 997	+ 5,8	+ 13 142	+ 42,1
	2011	+ 3 924	+ 2,9	+ 2 949	+ 2,8	+ 975	+ 3,0	+ 28 741	+ 21,0	+ 6 876	+ 6,6	+ 21 865	+ 67,1
Nürnberg	2007	- 866	- 1,7	- 925	- 2,2	+ 59	+ 0,7	+ 2 999	+ 6,0	+ 1 853	+ 4,5	+ 1 146	+ 13,2
	2008	- 997	- 2,0	- 1 027	- 2,5	+ 30	+ 0,4	+ 1 389	+ 2,8	+ 2 246	+ 5,4	- 857	- 10,0
	2009	- 954	- 1,9	- 957	- 2,3	+ 3	+ 0,0	+ 939	+ 1,9	+ 1 213	+ 2,9	- 274	- 3,3
	2010	- 793	- 1,6	- 923	- 2,2	+ 130	+ 1,6	+ 2 494	+ 4,9	+ 508	+ 1,2	+ 1 986	+ 23,9
	2011	- 910	- 1,8	- 1 072	- 2,5	+ 162	+ 1,9	+ 5 677	+ 11,2	+ 1 147	+ 2,7	+ 4 530	+ 53,3
Augsburg	2007	- 468	- 1,8	- 452	- 2,1	- 16	- 0,4	+ 953	+ 3,6	+ 483	+ 2,2	+ 470	+ 10,4
	2008	- 473	- 1,8	- 477	- 2,2	+ 4	+ 0,1	+ 784	+ 3,0	+ 63	+ 0,3	+ 721	+ 15,9
	2009	- 693	- 2,6	- 650	- 3,0	- 43	- 0,9	+ 1 024	+ 3,9	+ 327	+ 1,5	+ 697	+ 15,4
	2010	- 517	- 2,0	- 481	- 2,2	- 36	- 0,8	+ 1 574	+ 6,0	+ 417	+ 1,9	+ 1 157	+ 25,5
	2011	- 567	- 2,1	- 584	- 2,7	+ 17	+ 0,4	+ 2 497	+ 9,4	+ 648	+ 2,9	+ 1 849	+ 40,2
Würzburg	2007	- 321	- 2,4	- 396	- 3,4	+ 75	+ 4,2	+ 1 355	+ 10,0	+ 1 126	+ 9,6	+ 229	+ 12,9
	2008	- 376	- 2,8	- 459	- 3,9	+ 83	+ 4,8	+ 130	+ 1,0	+ 440	+ 3,8	- 310	- 17,8
	2009	- 441	- 3,3	- 507	- 4,4	+ 66	+ 3,9	+ 823	+ 6,2	+ 883	+ 7,6	- 60	- 3,6
	2010	- 341	- 2,6	- 380	- 3,3	+ 39	+ 2,3	+ 939	+ 7,0	+ 466	+ 4,0	+ 473	+ 28,1
	2011	- 405	- 3,0	- 428	- 3,7	+ 23	+ 1,3	+ 402	+ 3,0	+ 49	+ 0,4	+ 353	+ 20,7
Erlangen	2007	+ 143	+ 1,4	+ 74	+ 0,8	+ 69	+ 4,4	+ 751	+ 7,2	+ 379	+ 4,3	+ 372	+ 23,7
	2008	- 16	- 0,2	- 88	- 1,0	+ 72	+ 4,6	+ 324	+ 3,1	+ 435	+ 4,9	- 111	- 7,1
	2009	+ 24	+ 0,2	- 47	- 0,5	+ 71	+ 4,6	+ 547	+ 5,2	+ 433	+ 4,8	+ 114	+ 7,3
	2010	+ 31	+ 0,3	+ 3	+ 0,0	+ 28	+ 1,8	+ 43	+ 0,4	- 196	- 2,2	+ 239	+ 15,4
	2011	- 69	- 0,7	- 99	- 1,1	+ 30	+ 1,9	+ 665	+ 6,3	- 184	- 2,0	+ 849	+ 53,7
Fürth	2007	+ 38	+ 0,3	+ 35	+ 0,4	+ 3	+ 0,2	+ 456	+ 4,0	+ 370	+ 3,8	+ 86	+ 5,5
	2008	- 196	- 1,7	- 190	- 1,9	- 6	- 0,4	+ 132	+ 1,2	+ 375	+ 3,8	- 243	- 15,9
	2009	- 212	- 1,9	- 188	- 1,9	- 24	- 1,6	+ 168	+ 1,5	+ 555	+ 5,6	- 387	- 26,2
	2010	- 221	- 1,9	- 202	- 2,0	- 19	- 1,3	+ 745	+ 6,5	+ 517	+ 5,2	+ 228	+ 15,8
	2011	- 106	- 0,9	- 112	- 1,1	+ 6	+ 0,4	+ 1 738	+ 15,1	+ 779	+ 7,7	+ 959	+ 64,5
Ingolstadt	2007	+ 109	+ 0,9	+ 114	+ 1,1	- 5	- 0,3	+ 750	+ 6,1	+ 490	+ 4,7	+ 260	+ 14,0
	2008	+ 41	+ 0,3	- 27	- 0,3	+ 68	+ 3,7	+ 825	+ 6,7	+ 616	+ 5,9	+ 209	+ 11,3
	2009	+ 29	+ 0,2	+ 15	+ 0,1	+ 14	+ 0,8	+ 433	+ 3,5	+ 277	+ 2,6	+ 156	+ 8,5
	2010	+ 132	+ 1,1	+ 562	+ 4,5	+ 149	+ 1,4	+ 413	+ 22,4
	2011	+ 3	+ 0,0	+ 1 486	+ 11,8	+ 1 200	+ 11,2	+ 286	+ 15,0

¹⁾ Bevölkerung am Ort der Hauptwohnung (siehe Seite 54)

Quelle: Angaben der jeweiligen Statistischen Ämter; Bayerisches Landesamt für Statistik und Datenverarbeitung - eigene Berechnungen

18.12 Bevölkerungsentwicklung

Stadt	Jahr	Bevölkerungssaldo					
		insgesamt		Deutsche		Ausländer	
		absolut	auf 1 000 Einwohner ¹⁾	absolut	auf 1 000 Deutsche ¹⁾	absolut	auf 1 000 Ausländer ¹⁾
Regensburg	2007	+ 2 110	+ 16,0	+ 1 924 ²⁾	+ 16,4	+ 186 ²⁾	+ 12,8
	2008	+ 1 761	+ 13,2	+ 1 637 ²⁾	+ 13,8	+ 124 ²⁾	+ 8,5
	2009	+ 1 012	+ 7,6	+ 1 074 ²⁾	+ 9,0	- 62 ²⁾	- 4,3
	2010	+ 1 480	+ 11,0	+ 994 ²⁾	+ 8,3	+ 486 ²⁾	+ 33,4
	2011	+ 2 327	+ 17,1	+ 1 543 ²⁾	+ 12,8	+ 784 ²⁾	+ 52,1
München	2007	+ 22 570	+ 17,3	+ 11 303	+ 11,3	+ 11 267	+ 36,8
	2008	+ 18 425	+ 14,0	+ 9 550	+ 9,5	+ 8 875	+ 28,7
	2009	+ 3 240	+ 2,4	+ 4 659	+ 4,6	- 1 419	- 4,6
	2010	+ 22 830	+ 17,0	+ 8 533	+ 8,3	+ 14 297	+ 45,9
	2011	+ 32 665	+ 23,9	+ 9 825	+ 9,4	+ 22 840	+ 70,1
Nürnberg	2007	+ 2 133	+ 4,2	+ 928	+ 2,2	+ 1 205	+ 13,9
	2008	+ 392	+ 0,8	+ 1 219	+ 2,9	- 827	- 9,7
	2009	- 15	- 0,0	+ 256	+ 0,6	- 271	- 3,2
	2010	+ 1 701	+ 3,4	- 415	- 1,0	+ 2 116	+ 25,5
	2011	+ 4 767	+ 9,4	+ 75	+ 0,2	+ 4 692	+ 55,2
Augsburg	2007	+ 485	+ 1,8	+ 31	+ 0,1	+ 454	+ 10,0
	2008	+ 311	+ 1,2	- 414	- 1,9	+ 725	+ 16,0
	2009	+ 331	+ 1,3	- 323	- 1,5	+ 654	+ 14,4
	2010	+ 1 057	+ 4,0	- 64	- 0,3	+ 1 121	+ 24,7
	2011	+ 1 930	+ 7,3	+ 64	+ 0,3	+ 1 866	+ 40,6
Würzburg	2007	+ 1 034	+ 7,7	+ 730	+ 6,2	+ 304	+ 17,1
	2008	- 246	- 1,8	- 19	- 0,2	- 227	- 13,1
	2009	+ 382	+ 2,9	+ 376	+ 3,2	+ 6	+ 0,4
	2010	+ 598	+ 4,5	+ 86	+ 0,7	+ 512	+ 30,4
	2011	- 3	- 0,0	- 379	- 3,2	+ 376	+ 22,1
Erlangen	2007	+ 894	+ 8,6	+ 453	+ 5,1	+ 441	+ 28,2
	2008	+ 308	+ 2,9	+ 347	+ 3,9	- 39	- 2,5
	2009	+ 571	+ 5,4	+ 386	+ 4,3	+ 185	+ 11,9
	2010	+ 74	+ 0,7	- 193	- 2,1	+ 267	+ 17,2
	2011	+ 596	+ 5,6	- 283	- 3,1	+ 879	+ 55,6
Fürth	2007	+ 494	+ 4,3	+ 405	+ 4,1	+ 89	+ 5,7
	2008	- 64	- 0,6	+ 185	+ 1,9	- 249	- 16,2
	2009	- 44	- 0,4	+ 367	+ 3,7	- 411	- 27,9
	2010	+ 524	+ 4,6	+ 315	+ 3,2	+ 209	+ 14,5
	2011	+ 1 632	+ 14,1	+ 667	+ 6,6	+ 965	+ 64,9
Ingolstadt	2007	+ 859	+ 7,0	+ 604	+ 5,8	+ 255	+ 13,8
	2008	+ 866	+ 7,0	+ 589	+ 5,6	+ 277	+ 15,0
	2009	+ 462	+ 3,7	+ 292	+ 2,8	+ 170	+ 9,2
	2010	+ 694	+ 5,6
	2011	+ 1 489	+ 11,8

¹⁾ Bevölkerung am Ort der Hauptwohnung (siehe Seite 54)

²⁾ einschließlich der im Laufe des Jahres stattgefundenen Einbürgerungen

Quelle: Angaben der jeweiligen Statistischen Ämter; Bayerisches Landesamt für Statistik und Datenverarbeitung - eigene Berechnungen

18.13 Bautätigkeit und Wohnungswesen

Stadt	Jahr	Baufertigstellungen			Bestand an					
		Wohn- gebäude	Wohnungen ¹⁾		Wohn- gebäuden	Wohnungen ¹⁾		Wohnräumen		
			Anzahl	Anzahl		je 1 000 Ein- wohner ²⁾	Anzahl	Anzahl	je 100 Ein- wohner ²⁾	Anzahl
Regensburg	2007	302	1 215	9,2	20 145	79 404	59,9	293 856	3,7	2,2
	2008	222	1 012	7,6	20 356	80 370	60,2	296 976	3,7	2,2
	2009	158	387	2,9	20 503	80 732	60,1	298 788	3,7	2,2
	2010	217	1 065	7,9	20 724	81 797	60,4	302 144	3,7	2,2
	2011	287	1 293	9,5	20 997	83 063	60,8	305 806	3,7	2,2
München	2007	4 945	4 181	3,2	132 854	738 393	56,3	2 571 891	3,5	2,0
	2008	4 938	4 781	3,6	133 641	742 820	56,0	2 586 663	3,5	1,9
	2009	4 382	3 983	3,0	134 201	746 543	56,1	2 615 934	3,5	2,0
	2010	4 401	3 641	2,7	134 433	750 512	55,5	2 631 514	3,5	1,9
	2011	2 066	5 987	4,4	135 870	755 555	54,8	2 651 092	3,5	1,9
Nürnberg	2007	456	1 394	2,8	68 132	262 778	52,2	1 028 874	3,9	2,0
	2008	451	1 107	2,2	68 554	263 839	52,4	1 033 712	3,9	2,1
	2009	362	1 112	2,2	68 885	264 773	52,6	1 038 211	3,9	2,1
	2010	422	1 006	2,0	69 286	265 717	52,5	1 042 633	3,9	2,1
	2011	380	1 174	2,3	69 612	266 800	52,3	1 047 180	3,9	2,1
Augsburg	2007	205	631	2,4	36 106	140 937	53,6	546 672	3,9	2,1
	2008	266	607	2,3	36 366	141 486	53,7	549 259	3,9	2,1
	2009	163	504	1,9	36 521	141 922	53,8	551 284	3,9	2,1
	2010	229	628	2,4	36 746	142 531	53,8	553 903	3,9	2,1
	2011	271	1 365	5,1	37 002	143 326	53,8	557 069	3,9	2,1
Würzburg	2007	84	365	2,7	18 943	69 760	51,6	271 488	3,9	2,0
	2008	86	279	2,1	19 033	70 064	52,5	272 861	3,9	2,0
	2009	56	133	1,0	19 137	70 713	53,1	276 565	3,9	2,1
	2010	77	190	1,4	19 212	70 919	53,0	277 555	3,9	2,1
	2011	73	208	1,6	19 287	71 258	53,3	278 846	3,9	2,1
Erlangen	2007	162	268	2,6	17 353	54 092	51,7	218 894	4,0	2,1
	2008	108	275	2,6	17 461	54 389	51,8	220 330	4,1	2,1
	2009	103	263	2,5	18 272	56 516	53,5	226 815	4,0	2,1
	2010	73	190	1,8	18 483	60 382	57,2	233 315	3,9	2,2
	2011	117	649	6,1	18 648	61 237	57,6	235 712	3,8	2,2
Fürth	2007	89	310	2,7	17 404	58 373	51,1	237 608	4,1	2,1
	2008	77	274	2,4	17 488	58 569	51,3	238 531	4,1	2,1
	2009	98	336	2,9	17 586	58 844	51,6	239 831	4,1	2,1
	2010	195	407	3,6	17 772	59 194	51,6	241 438	4,1	2,1
	2011	145	338	2,9	17 904	59 497	51,2	242 799	4,1	2,1
Ingolstadt	2007	307	661	5,4	24 671	57 453	46,7	249 753	4,3	2,0
	2008	301	595	4,8	24 977	58 194	47,0	252 913	4,3	2,0
	2009	336	435	3,5	25 207	58 434	47,0	254 379	4,4	2,0
	2010	377	833	6,7	25 570	59 072	47,2	257 409	4,4	2,1
	2011	353	928	7,4	25 914	59 854	47,2	260 266	4,3	2,1

¹⁾ in Wohn- und Nichtwohngebäuden

²⁾ Bevölkerung am Ort der Hauptwohnung (siehe Seite 54)

Quelle: Angaben der jeweiligen Statistischen Ämter; Bayerisches Landesamt für Statistik und Datenverarbeitung - eigene Berechnungen

18.14 Sozialversicherungspflichtig beschäftigte Arbeitnehmer

Stadt	Jahr	Beschäftigte (am Arbeitsort) am 30.06.											
		insgesamt						darunter weiblich					
		insgesamt	darunter				auf 1 000 Einwohner ¹⁾	insgesamt	darunter				auf 1 000 Frauen ¹⁾
			deutsch	ausländ.	in Vollzeit	in Teilzeit			deutsch	ausländ.	in Vollzeit	in Teilzeit	
Regensburg	2007	97 126	91 800	5 310	78 088	19 001	738	42 552	40 425	2 122	27 077	15 456	621
	2008	99 002	93 545	5 441	78 928	20 027	745	43 716	41 472	2 241	27 544	16 145	632
	2009	96 153	91 055	5 086	75 783	20 320	721	43 686	41 505	2 176	27 209	16 445	629
	2010	99 332	93 735	5 569	78 157	21 121	738	44 887	42 508	2 367	27 800	17 055	641
	2011	102 580	96 244	6 285	79 864	22 646	756	46 250	43 643	2 586	28 115	18 094	657
München	2007	673 398	571 876	101 208	563 931	108 598	517	318 735	273 729	44 873	234 512	83 939	474
	2008	686 734	582 276	104 178	573 560	112 128	522	327 234	280 432	46 693	239 771	87 116	482
	2009	690 111	584 815	105 041	573 244	116 001	524	332 774	284 341	48 333	241 989	90 429	488
	2010	694 459	586 857	107 305	574 341	119 431	518	336 167	286 443	49 611	242 796	93 073	486
	2011	709 580	595 551	113 579	582 372	126 359	520	343 649	291 062	52 402	245 638	97 577	491
Nürnberg	2007	262 680	234 236	28 361	216 429	46 211	524	116 801	105 010	11 754	79 880	36 902	450
	2008	268 000	238 807	29 113	219 678	48 284	532	120 032	107 814	12 185	81 420	38 597	461
	2009	264 324	236 173	28 088	214 429	49 817	526	120 344	108 106	12 216	80 400	39 922	463
	2010	264 515	235 984	28 432	213 260	51 152	525	121 342	108 864	12 443	80 425	40 881	467
	2011	270 750	239 900	30 714	216 806	53 747	533	123 812	110 448	13 314	80 997	42 733	473
Augsburg	2007	123 521	111 316	12 167	99 154	24 319	471	57 946	52 874	5 054	37 572	20 344	425
	2008	124 035	112 082	11 914	98 842	25 157	472	58 714	53 588	5 109	37 612	21 078	431
	2009	122 512	111 057	11 434	96 323	26 149	466	59 383	54 239	5 135	37 416	21 940	437
	2010	124 852	112 803	12 019	97 521	27 281	474	60 632	55 323	5 295	37 970	22 624	446
	2011	127 730	114 855	12 828	98 881	28 749	482	61 825	56 175	5 635	38 205	23 568	454
Würzburg	2007	73 771	70 737	3 027	55 536	18 224	549	38 035	36 635	1 395	22 967	15 063	528
	2008	75 145	72 032	3 099	56 212	18 916	559	38 933	37 477	1 449	23 259	15 665	541
	2009	74 838	71 764	3 068	54 944	19 875	564	39 382	37 890	1 489	22 985	16 390	555
	2010	77 533	74 146	3 375	56 333	21 189	583	40 619	38 971	1 640	23 360	17 254	571
	2011	78 995	75 279	3 701	56 646	22 324	592	41 258	39 470	1 778	23 168	18 078	580
Erlangen	2007	76 286	70 274	5 995	60 611	15 487	732	32 705	30 301	2 394	20 912	11 781	615
	2008	79 412	72 945	6 449	62 961	16 440	757	34 160	31 582	2 575	21 698	12 458	639
	2009	80 626	73 996	6 621	63 777	16 839	765	34 907	32 176	2 730	22 084	12 820	650
	2010	82 717	75 845	6 840	65 589	17 102	785	35 999	33 154	2 833	22 786	13 208	669
	2011	85 302	77 955	7 307	67 561	17 705	807	37 132	34 063	3 054	23 600	13 521	690
Fürth	2007	38 820	35 503	3 303	31 581	7 206	341	18 322	16 808	1 510	12 219	6 092	311
	2008	40 185	36 639	3 529	32 745	7 418	351	18 787	17 176	1 608	12 535	6 246	318
	2009	40 090	36 425	3 649	32 572	7 493	351	18 867	17 239	1 623	12 489	6 369	320
	2010	38 414	34 840	3 557	31 092	7 301	336	17 942	16 327	1 606	11 777	6 159	305
	2011	39 652	35 870	3 758	31 957	7 656	343	18 536	16 825	1 704	12 125	6 397	312
Ingolstadt	2007	76 309	70 862	5 419	66 333	9 973	624	27 046	25 378	1 663	18 233	8 811	438
	2008	79 205	73 401	5 779	68 900	10 296	642	28 175	26 380	1 789	19 099	9 068	454
	2009	78 710	73 270	5 427	67 833	10 872	634	28 417	26 669	1 745	18 806	9 607	456
	2010	80 393	74 551	5 812	69 170	11 209	645	29 256	27 325	1 924	19 375	9 872	467
	2011	84 788	77 901	6 811	72 586	12 170	674	30 915	28 615	2 290	20 365	10 535	492

¹⁾ Bevölkerung am Ort der Hauptwohnung (siehe Seite 54)

Beschäftigte am 30.06. ²⁾							
Land- und Forstwirtschaft, Fischerei	Produzierendes Gewerbe	darunter		Dienstleistungsbereiche insgesamt	davon		
		Verarbeitendes Gewerbe	Baugewerbe		Handel, Gastgewerbe und Verkehr	Unternehmensdienstleister	öffentliche und private Dienstleister
100	35 201	31 234	2 652	61 825	18 778	17 531	25 516
77	35 176	30 895	2 791	63 748	17 835	19 208	26 705
77	33 963	29 784	2 748	62 111	18 043	16 535	27 533
115	32 897	28 535	2 924	66 318	18 182	19 583	28 553
118	33 570	29 236	2 891	68 892	18 625	20 842	29 425
1 276	154 909	129 822	16 281	517 129	135 994	205 511	175 624
592	142 539	112 598	17 793	543 438	130 172	244 086	169 180
487	138 664	109 401	17 109	550 907	130 230	244 970	175 707
505	123 124	93 636	17 337	570 785	129 070	263 557	178 158
501	124 708	95 007	17 637	584 354	130 351	272 496	181 507
1 242	65 732	55 236	7 421	195 705	66 459	74 217	55 029
777	64 374	52 148	7 810	202 843	64 886	81 574	56 383
860	62 170	50 359	7 634	201 293	63 865	78 349	59 079
868	60 343	48 599	7 659	203 299	62 048	81 935	59 316
900	60 364	48 461	7 804	209 485	62 757	86 629	60 099
326	36 391	31 687	3 511	86 787	25 403	24 749	36 635
177	35 071	29 375	3 616	88 764	24 419	27 550	36 795
174	35 378	28 945	3 763	86 955	24 787	24 631	37 537
171	33 999	27 474	3 758	90 685	24 683	27 010	38 992
161	34 356	27 662	3 792	93 210	25 154	28 427	39 629
257	12 672	9 974	1 975	60 839	17 666	13 386	29 787
133	12 549	9 092	2 093	62 459	17 282	15 234	29 943
126	12 638	9 320	1 956	62 071	16 986	14 699	30 386
131	12 612	9 086	1 997	64 788	16 918	16 550	31 320
136	12 698	9 060	2 006	66 161	17 520	16 654	31 987
149	36 626	28 431	.	39 511	8 160	12 066	19 285
98	38 154	28 782	1 619	41 159	8 376	12 820	19 963
78	38 730	28 440	1 620	41 818	8 279	12 527	21 012
83	38 787	27 752	1 632	43 847	8 328	13 705	21 814
78	30 635	28 176	1 689	54 589	8 380	23 828	22 381
255	12 679	10 875	1 527	25 886	10 860	6 388	8 638
152	12 714	10 638	1 626	27 314	11 072	6 779	9 463
154	12 601	10 507	1 574	27 334	10 930	6 637	9 767
159	12 564	10 583	1 581	25 691	9 385	6 692	9 614
154	12 239	10 209	1 642	27 259	9 529	7 843	9 887
285	41 344	39 482	1 616	34 678	11 267	10 511	12 900
68	42 190	39 665	1 720	36 945	12 301	11 714	12 930
70	42 378	39 759	1 796	36 262	12 849	10 201	13 212
76	42 146	39 321	1 994	38 171	11 915	12 602	13 654
86	42 811	39 772	2 175	41 891	12 126	15 899	13 866

²⁾ nach der "Klassifikation der Wirtschaftszweige" (WZ 2003, WZ 2008); wegen der Umstellung auf die WZ 2008 sind die Daten der einzelnen Wirtschaftsabschnitte ab dem Jahr 2008 mit den Vorjahreszahlen nicht vergleichbar

Quelle: Bayerisches Landesamt für Statistik und Datenverarbeitung

18.15 Erwerbstätige ^{1) 2)}

Stadt	Jahr	im Jahresdurchschnitt (in 1 000)								Anteil an Bayern in %
		insgesamt	davon ³⁾					davon		
			Land- und Forstwirtschaft	Produzierendes Gewerbe	darunter Verarbeitendes Gewerbe	Dienstleistungsbereiche insgesamt	Handel, Gastgewerbe, Verkehr	Finanzierung, Vermietung, Unternehmensdienstleistungen	Öffentl. und private Dienstleistungen	
Regensburg	2005	132,6	0,3	36,3	31,5	96,1	31,8	21,6	42,7	2,08
	2006	133,8	0,2	36,6	31,9	97,0	31,5	22,7	42,7	2,08
	2007	136,8	0,2	37,3	32,4	99,2	31,6	24,8	42,8	2,09
	2008	138,2	0,2	37,7	32,8	100,3	31,6	25,4	43,3	2,08
	2009	136,4	0,3	36,5	31,6	99,7	31,3	23,1	45,3	2,05
München	2005	924,4	2,4	173,5	141,6	748,6	201,5	262,3	284,8	14,54
	2006	928,5	2,3	166,6	135,1	759,7	202,5	269,3	287,9	14,46
	2007	938,4	1,8	168,3	136,4	768,2	201,7	277,1	289,5	14,35
	2008	950,6	1,8	168,6	136,7	780,3	201,7	284,4	294,1	14,30
	2009	960,2	2,1	162,7	130,5	795,3	204,3	289,5	301,5	14,44
Nürnberg	2005	356,9	1,6	73,2	59,3	282,0	94,7	90,6	96,8	5,61
	2006	363,4	1,5	73,1	59,3	288,8	93,6	96,0	99,2	5,66
	2007	368,4	1,5	72,7	58,8	294,1	93,6	99,8	100,7	5,63
	2008	373,1	1,5	72,7	59,2	298,8	93,7	103,1	102,1	5,61
	2009	372,8	1,8	72,4	57,9	298,5	92,6	98,6	107,3	5,60
Augsburg	2005	172,5	0,6	43,1	33,9	128,9	40,6	32,1	56,2	2,71
	2006	172,9	0,5	41,8	33,6	130,6	40,3	33,7	56,6	2,69
	2007	175,3	0,5	41,5	33,7	133,3	40,5	35,5	57,3	2,68
	2008	176,3	0,5	42,1	34,5	133,7	40,6	34,7	58,4	2,65
	2009	175,5	0,6	41,8	33,9	133,1	40,6	32,5	60,0	2,64
Würzburg	2005	105,9	0,6	14,7	11,5	90,6	28,6	17,5	44,5	1,67
	2006	106,8	0,7	14,4	11,3	91,8	28,2	18,2	45,3	1,66
	2007	107,6	0,5	14,3	11,2	92,7	28,2	19,0	45,5	1,64
	2008	108,5	0,5	14,5	11,3	93,4	27,6	19,5	46,4	1,63
	2009	109,7	0,5	15,0	11,6	94,2	27,1	19,3	47,9	1,65
Erlangen	2005	85,6	0,3	30,4	27,6	54,9	12,7	14,0	28,2	1,35
	2006	88,3	0,3	30,9	28,3	57,1	12,8	15,0	29,3	1,38
	2007	90,2	0,3	31,6	29,1	58,2	13,0	15,6	29,6	1,38
	2008	92,6	0,3	32,2	29,7	60,0	13,4	16,0	30,6	1,39
	2009	93,6	0,4	31,8	29,3	61,4	13,4	15,8	32,1	1,41
Fürth	2005	56,9	0,4	13,5	11,1	43,0	16,5	11,3	15,3	0,89
	2006	56,0	0,4	13,4	10,9	42,2	15,5	11,7	14,9	0,87
	2007	55,9	0,4	14,2	11,6	41,4	15,4	11,0	15,0	0,86
	2008	57,1	0,4	14,9	12,3	41,8	15,3	11,2	15,3	0,86
	2009	56,7	0,4	14,6	12,1	41,6	14,8	10,7	16,1	0,85
Ingolstadt	2005	94,5	0,7	44,4	41,6	49,5	16,7	12,5	20,2	1,49
	2006	96,1	0,7	44,4	41,6	51,1	17,0	13,4	20,7	1,50
	2007	98,5	0,6	44,2	41,3	53,7	17,9	14,5	21,2	1,51
	2008	100,6	0,6	44,7	41,8	55,4	18,0	15,6	21,7	1,51
	2009	101,8	0,6	44,8	41,8	56,4	19,4	14,2	22,9	1,53

¹⁾ Ergebnisse nach dem revidierten Europäischen System Volkswirtschaftlicher Gesamtrechnungen (ESVG 1995)

²⁾ erfasst sind alle Erwerbstätigen (Arbeitnehmer, Selbständige, mithelfende Familienangehörige und Personen, die einen freien Beruf ausüben) nach dem Inlandskonzept (Arbeitsortskonzept) einschließlich geringfügiger Beschäftigungen

³⁾ nach dem Schwerpunkt des Betriebes auf der Grundlage der Klassifikation der Wirtschaftszweige (WZ 2003 bzw. WZ 2008)

Quelle: Bayerisches Landesamt für Statistik und Datenverarbeitung

18.16 Arbeitnehmer ^{1) 2)}

Stadt	Jahr	im Jahresdurchschnitt (in 1 000)								Arbeitnehmerquote in %
		insgesamt	Land- und Forstwirtschaft	Produzierendes Gewerbe	davon ³⁾		davon			
					darunter Verarbeitendes Gewerbe	Dienstleistungsbereiche insgesamt	Handel, Gastgewerbe, Verkehr	Finanzierung, Vermietung, Unternehmensdienstleistungen	Öffentl. und private Dienstleistungen	
Regensburg	2005	123,3	0,2	35,3	30,9	87,8	28,7	18,8	40,3	93,0
	2006	124,3	0,1	35,6	31,3	88,6	28,5	19,7	40,4	92,9
	2007	127,1	0,1	36,3	31,8	90,6	28,6	21,7	40,3	92,9
	2008	128,1	0,1	36,7	32,2	91,3	28,5	22,1	40,8	92,7
	2009	126,0	0,2	35,4	31,1	90,4	28,2	19,6	42,6	92,4
München	2005	836,2	2,2	163,9	137,4	670,1	178,2	228,7	263,2	90,5
	2006	839,2	2,0	156,7	130,9	680,5	179,5	234,5	266,5	90,4
	2007	846,8	1,6	158,7	132,5	686,4	178,6	240,5	267,3	90,2
	2008	856,8	1,6	159,1	132,8	696,1	179,0	245,9	271,3	90,1
	2009	858,0	1,9	152,9	126,8	703,2	180,5	247,0	275,8	89,4
Nürnberg	2005	327,2	1,3	69,3	57,1	256,6	85,3	81,8	89,5	91,7
	2006	333,5	1,3	69,0	57,1	263,2	84,2	86,9	92,1	91,8
	2007	338,1	1,3	68,8	56,8	268,0	84,2	90,3	93,5	91,8
	2008	342,3	1,2	68,8	57,2	272,2	84,5	93,1	94,6	91,7
	2009	340,8	1,6	68,2	56,1	271,0	83,5	88,2	99,4	91,4
Augsburg	2005	158,0	0,5	41,2	32,9	116,4	36,1	27,7	52,5	91,6
	2006	158,2	0,4	39,9	32,6	117,9	36,0	29,1	52,9	91,5
	2007	160,2	0,4	39,5	32,8	120,2	36,1	30,7	53,4	91,4
	2008	161,1	0,4	40,2	33,5	120,5	36,3	29,8	54,3	91,4
	2009	159,6	0,5	39,8	33,1	119,3	36,3	27,4	55,6	90,9
Würzburg	2005	97,1	0,5	13,7	10,9	82,9	25,8	14,9	42,2	91,7
	2006	97,9	0,6	13,5	10,8	83,9	25,4	15,5	43,0	91,7
	2007	98,6	0,4	13,4	10,6	84,7	25,4	16,2	43,1	91,6
	2008	99,4	0,4	13,6	10,8	85,3	24,9	16,6	43,9	91,6
	2009	100,3	0,4	14,0	11,1	85,9	24,4	16,2	45,3	91,4
Erlangen	2005	79,7	0,2	29,7	27,1	49,9	10,9	12,3	26,6	93,1
	2006	82,3	0,2	30,2	27,9	51,9	11,1	13,2	27,6	93,2
	2007	84,1	0,2	30,9	28,7	53,0	11,3	13,8	27,9	93,2
	2008	86,4	0,2	31,5	29,3	54,7	11,6	14,1	29,0	93,3
	2009	87,3	0,2	31,1	28,9	56,0	11,7	13,9	30,4	93,3
Fürth	2005	50,8	0,3	12,5	10,6	37,9	14,5	9,8	13,6	89,2
	2006	49,8	0,3	12,4	10,4	37,1	13,6	10,1	13,3	89,0
	2007	49,6	0,3	13,1	11,1	36,1	13,4	9,4	13,3	88,6
	2008	50,7	0,3	13,9	11,8	36,5	13,4	9,6	13,5	88,7
	2009	50,2	0,3	13,6	11,6	36,3	13,0	9,0	14,3	88,6
Ingolstadt	2005	88,4	0,4	43,6	41,2	44,4	14,8	10,9	18,6	93,5
	2006	89,7	0,4	43,5	41,2	45,8	15,0	11,7	19,0	93,4
	2007	91,9	0,4	43,3	40,9	48,2	15,8	12,8	19,6	93,3
	2008	93,9	0,4	43,8	41,4	49,7	16,0	13,7	20,0	93,3
	2009	94,9	0,4	44,0	41,4	50,6	17,3	12,2	21,0	93,2

¹⁾ Ergebnisse nach dem revidierten Europäischen System Volkswirtschaftlicher Gesamtrechnungen (ESVG 1995)

²⁾ erfasst sind alle Arbeiter, Angestellte, Beamte, Richter, Berufssoldaten, Soldaten auf Zeit, Wehr- und Zivildienstleistende, Auszubildende, Praktikanten und Volontäre (einschließlich Heimarbeiter und geringfügig Beschäftigte) nach dem Inlandskonzept (Arbeitsortskonzept)

³⁾ nach dem Schwerpunkt des Betriebes auf der Grundlage der Klassifikation der Wirtschaftszweige (WZ 2003 bzw. WZ 2008)

Quelle: Bayerisches Landesamt für Statistik und Datenverarbeitung

18.17 Verarbeitendes Gewerbe ¹⁾

Stadt	Jahr	Be- triebe 2)	Beschäftigte 2)			Bruttolohn- u. -gehaltsumme		Gesamt- umsatz		Auslands- umsatz	
			ins- gesamt in 1 000	je Betrieb	je 1 000 Ein- wohner 3)	ins- gesamt in Mrd. €	je Be- schäf- tigten in 1 000 €	ins- gesamt in Mrd. €	je Be- schäf- tigten in 1 000 €	ins- gesamt in Mrd. €	je Be- schäf- tigten in 1 000 €
Regensburg	2007	75	29,6	395	224	1,5	52,3	14,2	478,9	8,2	277,9
	2008	75	29,2	390	220	1,6	53,2	13,8	472,8	7,9	269,8
	2009	73	28,1	385	210	1,5	53,6	11,3	402,2	6,3	224,1
	2010	68	27,3	402	202	1,5	56,6	12,0	441,1	6,6	241,6
	2011	67	28,3	422	208	1,6	58,2	11,6	411,1	6,7	237,3
München	2007	341	111,7	328	86	7,1	63,3	54,1	484,3	35,7	319,6
	2008	328	110,1	336	83	7,3	66,6	52,5	477,3	34,1	310,2
	2009	243	86,2	355	65	5,7	65,5	43,1	500,1	30,8	356,8
	2010	232	85,2	367	63	5,7	66,4	47,6	559,0	35,2	413,4
	2011	224	88,2	394	65	6,2	70,4	43,9	497,6	31,4	356,1
Nürnberg	2007	273	50,1	183	100	2,3	45,2	10,3	206,3	3,6	71,6
	2008	269	51,5	192	102	2,4	46,8	10,6	205,2	3,6	69,7
	2009	246	43,0	175	85	2,0	46,1	6,5	151,5	2,8	64,7
	2010	240	42,8	178	85	2,0	46,9	7,5	174,5	3,4	80,4
	2011	232	43,6	188	86	2,1	48,5	8,8	202,0	4,2	95,7
Augsburg	2007	118	28,8	244	109	1,3	45,3	8,6	299,3	2,9	99,3
	2008	115	29,4	256	112	1,4	46,4	8,5	288,0	3,2	110,3
	2009	110	26,6	242	101	1,3	49,4	6,8	256,1	2,5	93,7
	2010	103	26,1	254	99	1,3	48,4	7,0	266,5	2,7	103,1
	2011	100	26,4	264	99	1,3	51,1	7,4	282,1	2,8	105,8
Würzburg	2007	62	8,4	135	62	0,3	40,6	1,9	224,8	0,8	99,2
	2008	61	8,3	137	62	0,3	41,0	2,0	243,1	0,9	111,2
	2009	47	7,8	166	58	0,3	37,6	1,5	191,1	0,6	82,3
	2010	43	7,2	168	54	0,3	38,7	1,3	181,5	0,6	77,9
	2011	42	7,1	168	53	0,3	40,8	1,4	197,1	0,6	78,1
Erlangen	2007	57	29,6	519	284	1,7	57,4	9,0	303,3	6,7	227,2
	2008	56	30,8	551	294	1,8	58,9	9,0	292,6	7,0	227,3
	2009	53	30,0	566	285	1,8	60,9	9,4	314,6	7,7	257,8
	2010	48	30,0	625	284	1,8	60,7	10,1	337,0	8,3	277,5
	2011	45	29,8	661	281	1,8	61,3	10,9	367,5	8,9	297,5
Fürth	2007	60	8,8	146	77	0,4	41,0	1,7	198,2	0,6	73,4
	2008	58	9,0	155	79	0,4	41,8	1,9	208,7	0,7	80,6
	2009	51	8,0	157	70	0,3	42,9	1,3	162,7	0,6	75,0
	2010	47	8,0	170	70	0,3	43,4	1,5	182,4	0,7	93,2
	2011	47	8,3	177	72	0,4	44,6	1,6	187,0	0,7	86,7
Ingolstadt	2007	59	38,6	655	315	2,0	52,5
	2008	57	39,7	697	322	2,2	55,4
	2009	54	38,9	721	314	2,2	56,1
	2010	51	38,7	758	310	2,2	55,6
	2011	47	39,6	843	315	2,4	61,5

¹⁾ Betriebe von Unternehmen mit 20 und mehr Beschäftigten

²⁾ Betriebe im Jahresdurchschnitt; Beschäftigte am 30.09.

³⁾ Bevölkerung am Ort der Hauptwohnung (siehe Seite 54)

Quelle: Bayerisches Landesamt für Statistik und Datenverarbeitung - eigene Berechnungen

18.18 Bauhauptgewerbe ¹⁾

Stadt	Jahr	Be- triebe ²⁾	Beschäftigte ²⁾			Brutto-Entgelte		Umsatz		Arbeits- stunden	
			ins- gesamt	je Betrieb	je 1 000 Ein- wohner ³⁾	ins- gesamt in Mio. €	je Be- schäf- tigten in 1 000 €	ins- gesamt in Mio. €	je Be- schäf- tigten in 1 000 €	ins- gesamt in 1 000	je Be- schäf- tigten
Regensburg	2007	8	1 156	145	8,8	43,6	37,7	158,3	136,9	1 184	1 024
	2008	8	1 177	147	8,8	45,3	38,5	183,8	156,2	1 308	1 111
	2009	8	1 116	140	8,3	42,4	38,0	188,5	168,9	1 235	1 107
	2010	9	1 061	118	7,9	40,8	38,4	182,8	172,3	1 145	1 079
	2011	8	1 040	130	7,6	41,4	39,8	197,7	190,0	1 291	1 241
München	2007	60	3 854	64	3,0	152,6	39,6	855,6	222,0	4 079	1 058
	2008	55	3 765	68	2,9	154,4	41,0	814,0	216,2	3 966	1 053
	2009	51	3 445	68	2,6	143,8	41,7	667,4	193,7	3 578	1 039
	2010	56	3 486	62	2,6	146,3	42,0	657,9	188,7	3 619	1 038
	2011	58	3 538	61	2,6	150,2	42,5	768,1	217,1	3 788	1 071
Nürnberg	2007	36	2 181	61	4,3	70,8	32,4	353,0	161,9	2 418	1 109
	2008	35	2 011	57	4,0	65,8	32,7	294,6	146,5	2 210	1 099
	2009	33	1 948	59	3,9	62,7	32,2	259,8	133,4	2 075	1 065
	2010	32	1 984	62	3,9	64,0	32,3	273,4	137,8	2 095	1 056
	2011	31	1 874	60	3,7	62,5	33,4	253,3	135,1	2 194	1 171
Augsburg	2007	12	864	72	3,3	27,4	31,7	100,6	116,5	971	1 124
	2008	13	863	66	3,3	28,9	33,5	104,1	120,6	956	1 108
	2009	14	838	60	3,2	28,5	34,0	91,3	109,0	887	1 058
	2010	14	867	62	3,3	30,8	35,5	106,4	122,8	998	1 151
	2011	13	772	59	2,9	26,8	34,7	85,9	111,2	892	1 155
Würzburg	2007	9	518	58	3,8	15,0	28,9	47,7	92,1	579	1 118
	2008	8	495	62	3,7	14,5	29,3	65,9	133,2	.	.
	2009	8	472	59	3,5	14,1	29,9	58,8	124,6	457	968
	2010	8	480	60	3,6	13,9	28,9	50,6	105,4	490	1 021
	2011	8	484	61	3,6	14,8	30,5	63,7	131,6	533	1 101
Erlangen	2007	10	529	53	5,1	17,5	33,0	74,7	141,2	564	1 066
	2008	10	520	52	5,0	17,7	34,1	76,8	147,7	533	1 025
	2009	10	571	57	5,4	18,6	32,6	67,4	118,0	516	904
	2010	10	553	55	5,2	18,7	33,7	88,9	160,7	497	899
	2011	8	539	67	5,1	19,0	35,3	98,4	182,6	527	978
Fürth	2007	4	241	60	2,1	7,9	32,9	34,5	143,3	281	1 166
	2008	3	237	79	2,1	8,1	34,3	62,4	263,2	284	1 198
	2009	3	249	83	2,2	8,5	34,0	39,8	159,6	281	1 129
	2010	3
	2011	2	227	114	2,0	7,7	33,8	47,2	207,9	261	1 150
Ingolstadt	2007	7	318	45	2,6	9,3	29,4	51,7	162,5	404	1 270
	2008	8	324	41	2,6	9,7	30,0	56,9	175,6	427	1 318
	2009	7	317	45	2,6	10,4	32,7	54,8	172,8	417	1 315
	2010	6	302	50	2,4	9,7	32,0	43,8	145,0	371	1 228
	2011	7	376	54	3,0	12,3	32,6	75,5	200,7	549	1 460

¹⁾ Betriebe von Unternehmen mit 20 und mehr Beschäftigten; einschließlich Arbeitsgemeinschaften, vorbereitende Baustellenarbeiten, Hoch- und Tiefbau nach der Wirtschaftszweigsystematik (WZ 2003 bzw. WZ 2008)

²⁾ im Jahresdurchschnitt

³⁾ Bevölkerung am Ort der Hauptwohnung (siehe Seite 54)

Quelle: Bayerisches Landesamt für Statistik und Datenverarbeitung - eigene Berechnungen

18.19 Bruttoinlandsprodukt (BIP) und Bruttowertschöpfung (BWS) ¹⁾

Stadt	Jahr	Bruttoinlandsprodukt (BIP) zu Marktpreisen ²⁾			Bruttowertschöpfung (BWS) zu Herstellungspreisen ³⁾						
		ins- gesamt in Mio. €	1980 = 100	Anteil an Bayern in %	ins- gesamt in Mio. €	davon					
						Land- u. Forstwirt- schaft	Anteil in %	Produ- zierendes Gewerbe	Anteil in %	Dienst- leistungs- bereiche zusammen	Anteil in %
Regensburg	1980	2 567	100,0	1,9	2 330	5	0,2	730	31,3	1 595	68,5
	1990	4 803	187,1	2,0	4 368	6	0,1	1 593	36,5	2 769	63,4
	2000	7 494	292,0	2,1	6 744	4	0,1	2 595	38,5	4 145	61,5
	2008	9 740	379,5	2,2	8 733	4	0,0	3 724	42,6	5 005	57,3
	2009	9 015	351,2	2,1	8 050	6	0,1	3 040	37,8	5 004	62,2
München	1980	26 939	100,0	19,8	24 456	51	0,2	8 401	34,4	16 004	65,4
	1990	44 473	165,1	18,6	40 445	42	0,1	11 860	29,3	28 543	70,6
	2000	62 077	230,4	17,3	55 868	57	0,1	13 815	24,7	41 995	75,2
	2008	71 506	265,4	16,3	64 117	45	0,1	15 938	24,9	48 134	75,1
	2009	70 205	260,6	16,6	62 693	44	0,1	14 026	22,4	48 623	77,6
Nürnberg	1980	8 414	100,0	6,2	7 638	20	0,3	2 944	38,5	4 674	61,2
	1990	14 490	172,2	6,1	13 177	23	0,2	4 664	35,4	8 490	64,4
	2000	19 433	231,0	5,4	17 489	33	0,2	4 971	28,4	12 486	71,4
	2008	23 045	273,9	5,3	20 663	37	0,2	5 464	26,4	15 163	73,4
	2009	22 340	265,5	5,3	19 950	33	0,2	4 835	24,2	15 082	75,6
Augsburg	1980	4 005	100,0	2,9	3 636	7	0,2	1 429	39,3	2 200	60,5
	1990	7 042	175,8	2,9	6 404	9	0,1	2 721	42,5	3 674	57,4
	2000	9 592	239,5	2,7	8 632	12	0,1	3 120	36,1	5 500	63,7
	2008	11 376	284,1	2,6	10 201	15	0,1	3 246	31,8	6 940	68,0
	2009	10 891	272,0	2,6	9 726	19	0,2	2 746	28,2	6 960	71,6
Würzburg	1980	2 354	100,0	1,7	2 137	9	0,4	517	24,2	1 611	75,4
	1990	3 845	163,3	1,6	3 497	13	0,4	759	21,7	2 725	77,9
	2000	5 349	227,2	1,5	4 814	20	0,4	1 021	21,2	3 773	78,4
	2008	5 890	250,2	1,3	5 281	18	0,3	990	18,7	4 273	80,9
	2009	5 840	248,1	1,4	5 215	18	0,3	901	17,3	4 297	82,4
Erlangen	1980	1 784	100,0	1,3	1 619	7	0,4	1 012	62,5	600	37,1
	1990	3 290	184,5	1,4	2 992	7	0,2	1 773	59,3	1 212	40,5
	2000	5 085	285,1	1,4	4 576	7	0,1	2 231	48,8	2 338	51,1
	2008	6 546	367,0	1,5	5 870	11	0,2	2 560	43,6	3 299	56,2
	2009	6 119	343,1	1,4	5 464	10	0,2	2 067	37,8	3 388	62,0
Fürth	1980	2 301	100,0	1,7	2 088	5	0,2	564	27,0	1 520	72,8
	1990	2 804	121,9	1,2	2 550	5	0,2	811	31,8	1 734	68,0
	2000	4 131	179,6	1,1	3 718	8	0,2	890	23,9	2 820	75,9
	2008	4 514	196,2	1,0	4 048	8	0,2	903	22,3	3 136	77,5
	2009	4 297	186,8	1,0	3 837	8	0,2	776	20,2	3 053	79,6
Ingolstadt	1980	1 620	100,0	1,2	1 470	15	1,0	769	52,3	687	46,7
	1990	3 121	192,7	1,3	2 839	11	0,4	1 481	52,2	1 346	47,4
	2000	5 398	333,3	1,5	4 858	15	0,3	2 390	49,2	2 452	50,5
	2008	7 299	450,7	1,7	6 545	16	0,2	3 750	57,3	2 778	42,5
	2009	6 904	426,3	1,6	6 165	14	0,2	3 360	54,5	2 791	45,3

¹⁾ Ergebnisse nach dem revidierten Europäischen System Volkswirtschaftlicher Gesamtrechnungen (ESVG 1995)

²⁾ das Bruttoinlandsprodukt ist derjenige Teil der wirtschaftl. Leistung einer Volkswirtschaft (Marktwert der Waren und Dienstleistungen), der während eines Beobachtungszeitraums innerhalb der Landesgrenzen erbracht wird, gleichgültig ob durch In- oder Ausländer erstellt

³⁾ die Bruttowertschöpfung der Wirtschaftsbereiche wird in der Regel durch Abzug der Vorleistungen von den Produktionswerten ermittelt

Quelle: Bayerisches Landesamt für Statistik und Datenverarbeitung

18.20 Arbeitslose und Arbeitslosenquoten ¹⁾

Stadt	Jahr	Arbeitslosenquote		Arbeitslose								darunter Ausländer
		in % aller zivilen Erwerbs- personen	in % der ab- hängigen zivilen Erwerbs- personen	ins- gesamt	davon		davon		davon			
					nach SGB II	nach SGB III	Männer	Frauen	unter 25 Jahre	von 25 bis unter 55 Jahren	55 Jahre und älter	
Regensburg	2007	7,0	7,9	4 879	3 424	1 455	2 498	2 381	420	3 908	551	918
	2008	5,8	6,5	4 090	2 971	1 119	2 109	1 981	295	3 282	513	826
	2009	7,3	8,3	5 235	3 154	2 081	3 036	2 199	372	4 199	664	1 075
	2010	5,7	6,5	4 136	2 792	1 344	2 229	1 907	240	3 167	729	838
	2011	4,6	5,2	3 360	2 383	977	1 727	1 633	236	2 459	665	598
München	2007	6,1	7,0	43 812	26 265	17 547	22 645	21 167	3 459	32 627	7 726	16 908
	2008	5,2	6,0	37 637	24 179	13 458	19 478	18 159	2 733	28 882	6 022	14 527
	2009	6,0	6,8	43 620	25 134	18 486	23 828	19 792	3 317	33 207	7 096	16 345
	2010	5,4	6,2	40 142	23 502	16 640	21 612	18 530	2 582	30 349	7 211	15 402
	2011	5,1	5,8	37 515	23 375	14 140	19 498	18 017	2 315	28 004	7 196	14 509
Nürnberg	2007	9,8	11,2	25 317	17 647	7 670	12 639	12 678	2 593	19 536	3 188	9 083
	2008	7,9	9,0	20 351	15 399	4 952	10 246	10 105	1 919	15 894	2 538	7 307
	2009	8,8	10,1	22 915	15 453	7 462	12 264	10 651	2 373	17 357	3 185	7 859
	2010	8,4	9,6	22 167	15 572	6 595	11 734	10 433	2 184	16 411	3 572	7 299
	2011	7,8	8,9	20 590	15 268	5 322	10 470	10 120	1 955	14 794	3 841	6 863
Augsburg	2007	9,0	10,3	12 717	8 546	4 171	6 109	6 608	1 245	9 104	2 368	4 032
	2008	7,2	8,2	10 032	6 949	3 083	4 845	5 187	794	7 629	1 609	3 126
	2009	8,6	9,8	12 021	7 399	4 622	6 633	5 388	1 213	9 008	1 800	3 615
	2010	7,5	8,6	10 607	6 777	3 830	5 626	4 981	941	7 818	1 848	3 039
	2011	6,9	7,8	9 715	6 668	3 047	4 895	4 820	859	6 897	1 959	2 916
Würzburg	2007	6,8	7,7	4 352	2 945	1 407	2 197	2 155	313	3 438	601	853
	2008	5,5	6,2	3 511	2 476	1 035	1 811	1 700	258	2 818	435	748
	2009	5,7	6,5	3 666	2 326	1 340	2 012	1 654	241	2 879	546	747
	2010	5,3	6,0	3 459	2 270	1 189	1 858	1 601	206	2 639	614	686
	2011	4,6	5,2	3 020	1 992	1 028	1 545	1 475	185	2 262	573	595
Erlangen	2007	5,3	6,1	3 006	1 742	1 264	1 514	1 492	343	2 258	405	633
	2008	3,7	4,2	2 116	1 412	704	1 106	1 010	213	1 619	284	473
	2009	4,4	5,0	2 529	1 471	1 058	1 423	1 106	248	1 911	370	573
	2010	4,2	4,8	2 457	1 479	978	1 328	1 129	194	1 774	489	521
	2011	3,5	4,0	2 055	1 349	706	1 094	961	159	1 396	500	445
Fürth	2007	9,3	10,7	5 938	3 677	2 261	2 844	3 094	688	4 445	805	1 577
	2008	7,1	8,1	4 495	2 946	1 549	2 256	2 239	381	3 481	633	1 259
	2009	8,2	9,4	5 204	3 256	1 948	2 791	2 413	589	3 896	719	1 366
	2010	7,7	8,8	4 933	3 198	1 735	2 546	2 387	458	3 670	805	1 220
	2011	6,4	7,3	4 117	2 923	1 194	2 039	2 078	398	2 946	773	1 063
Ingolstadt	2007	4,8	5,5	3 146	1 954	1 192	1 271	1 875	319	2 405	422	795
	2008	3,6	4,1	2 353	1 515	838	965	1 388	220	1 756	377	559
	2009	4,7	5,4	3 136	1 680	1 456	1 626	1 510	407	2 274	455	810
	2010	4,2	4,8	2 855	1 740	1 115	1 396	1 459	231	2 069	555	680
	2011	3,5	3,9	2 384	1 531	853	1 043	1 341	197	1 644	543	553

¹⁾ im Juni des jeweiligen Jahres

Quelle: Bundesagentur für Arbeit, Nürnberg

18.21 Kraftfahrzeuge und Straßenverkehrsunfälle

Stadt	Jahr	Kfz-Bestand ¹⁾				Kfz-Neuzulassungen	Straßenverkehrsunfälle				
		insgesamt	darunter PKW	Kraftfahrzeugbesatz ²⁾	Motorisierungsgrad ³⁾		insgesamt	darunter mit Personenschäden		getötete Personen	verletzte Personen
								insgesamt	auf 100 Kfz		
Regensburg	2007	76 882	65 255	580	1,72	10 696	4 510	746	0,97	-	895
	2008	84 426	70 287	632	1,58	17 349	4 541	720	0,85	3	879
	2009	86 775	71 804	647	1,55	11 001	4 522	744	0,86	1	921
	2010	90 230	74 271	666	1,50	13 986	5 046	655	0,73	4	806
	2011	91 309	74 818	669	1,50	18 543	4 808	678	0,74	4	839
München	2007	692 542	607 060	528	1,89	112 438	42 220	5 598	0,81	24	6 803
	2008	698 765	612 380	527	1,90	102 487	41 449	6 040	0,86	20	6 020
	2009	704 348	616 318	529	1,89	96 666	40 163	6 218	0,88	16	6 202
	2010	689 701	597 166	510	1,96	87 389	39 440	5 627	0,82	14	5 613
	2011	755 823	663 127	548	1,82	148 088	43 703	6 495	0,86	16	6 479
Nürnberg	2007	258 898	219 544	515	1,94	23 715	6 241	2 391	0,92	7	2 999
	2008	256 702	217 146	510	1,96	22 182	5 951	2 335	0,91	7	2 906
	2009	259 328	219 678	515	1,94	23 700	5 749	2 235	0,86	13	2 775
	2010	262 150	222 064	518	1,93	20 132	5 938	2 188	0,83	8	2 725
	2011	265 470	224 085	520	1,92	22 790	6 145	2 216	0,83	10	2 753
Augsburg	2007	129 812	112 678	494	2,03	14 501	8 105	1 191	0,92	4	1 460
	2008	130 813	113 640	497	2,01	13 804	7 823	1 149	0,88	8	1 425
	2009	131 918	114 546	500	2,00	13 324	7 764	1 111	0,84	3	1 364
	2010	135 038	117 444	510	1,96	13 185	7 861	939	0,70	1	1 162
	2011	138 081	119 803	518	1,93	14 856	7 910	1 103	0,80	2	1 325
Würzburg	2007	66 926	56 192	495	2,02	6 718	5 425	726	1,08	1	871
	2008	67 075	56 334	502	1,99	5 946	5 446	691	1,03	3	828
	2009	68 112	57 039	511	1,96	6 684	5 377	661	0,97	5	782
	2010	69 328	58 009	518	1,93	5 658	5 505	656	0,95	2	808
	2011	70 625	58 847	528	1,89	6 683	5 416	683	0,97	6	846
Erlangen	2007	57 862	50 513	553	1,81	3 480	1 994	669	1,16	5	829
	2008	56 758	49 340	541	1,85	3 364	1 670	616	1,09	5	759
	2009	57 277	49 681	543	1,84	4 144	1 626	574	1,00	7	701
	2010	57 761	50 115	547	1,83	3 013	1 753	572	0,99	1	705
	2011	58 566	50 698	551	1,82	3 985	1 792	574	0,98	3	668
Fürth	2007	61 879	52 696	542	1,84	5 271	1 271	498	0,80	4	628
	2008	62 272	53 009	546	1,83	4 868	1 185	428	0,69	5	524
	2009	62 555	53 253	549	1,82	5 035	1 211	471	0,75	1	595
	2010	63 345	54 086	553	1,81	4 072	1 264	477	0,75	2	627
	2011	64 441	55 214	554	1,81	4 562	1 216	460	0,71	2	635
Ingolstadt	2007	87 758	77 676	713	1,40	33 365	855	678	0,77	7	823
	2008	89 809	79 385	725	1,38	38 000	877	624	0,69	5	926
	2009	90 164	79 287	725	1,38	31 424	752	612	0,68	2	769
	2010	92 971	81 816	743	1,35	31 798	828	665	0,72	3	871
	2011	96 377	84 943	760	1,31	34 248	828	674	0,70	4	818

¹⁾ Stand zum 01.01. des Folgejahres

²⁾ Kfz je 1 000 Einwohner; Bevölkerung am Ort der Hauptwohnung (siehe Seite 54)

³⁾ Einwohner je Kfz; Bevölkerung am Ort der Hauptwohnung (siehe Seite 54)

Quelle: Angaben der jeweiligen Statistischen Ämter; Kraftfahrt-Bundesamt, Flensburg - eigene Berechnungen

18.22 Gästestatistik ¹⁾

Stadt	Jahr	Betriebe	Betten	Ankünfte		Übernachtungen		Betten- belegung in % ²⁾	durch- schnittliche Aufenthalts- dauer in Tagen ³⁾
				ins- gesamt	darunter aus dem Ausland	ins- gesamt	darunter aus dem Ausland		
Regensburg	2007	40	4 114	428 234	95 739	746 098	184 554	49,7	1,74
	2008	41	4 271	422 479	98 603	741 365	180 482	47,4	1,75
	2009	56	5 257	448 354	97 932	765 471	173 266	40,3	1,71
	2010	58	5 304	501 929	115 348	866 644	206 346	43,6	1,73
	2011	60	5 565	531 700	117 906	917 677	213 354	45,1	1,73
München	2007	357	46 327	4 701 717	2 097 521	9 533 035	4 522 759	56,3	2,03
	2008	373	50 357	4 830 393	2 100 394	9 847 122	4 584 559	54,6	2,04
	2009	387	53 924	4 983 632	2 107 002	9 908 774	4 448 687	51,1	1,99
	2010	394	55 058	5 572 955	2 440 404	11 095 710	5 169 928	55,0	1,99
	2011	395	58 369	5 931 052	2 554 355	11 738 112	5 421 929	55,1	1,98
Nürnberg	2007	142	14 192	1 207 095	361 104	2 188 905	698 827	41,9	1,81
	2008	147	14 645	1 252 672	355 489	2 276 660	689 727	43,1	1,82
	2009	148	15 126	1 182 565	321 325	2 128 291	608 738	38,5	1,80
	2010	154	16 110	1 336 578	374 583	2 412 944	719 922	41,9	1,81
	2011	155	15 924	1 403 945	412 113	2 518 490	790 810	43,0	1,79
Augsburg	2007	41	3 354	290 370	76 821	504 349	150 533	40,8	1,74
	2008	42	3 368	293 491	70 315	523 702	145 319	42,1	1,78
	2009	42	3 600	292 025	65 698	510 188	127 930	40,2	1,75
	2010	41	3 764	341 333	87 193	610 280	176 946	43,5	1,79
	2011	40	3 657	362 171	88 926	645 238	179 687	46,5	1,78
Würzburg	2007	59	4 427	433 092	83 751	680 766	128 319	41,8	1,57
	2008	60	4 421	437 331	83 461	696 024	132 663	43,0	1,59
	2009	57	4 235	418 708	76 599	677 623	116 374	42,6	1,62
	2010	56	4 272	444 074	85 311	701 984	128 660	44,6	1,58
	2011	53	4 172	453 956	90 267	719 452	136 569	46,7	1,58
Erlangen	2007	54	3 279	236 582	71 244	474 342	170 454	38,1	2,00
	2008	54	3 279	235 201	72 003	481 185	171 535	38,2	2,05
	2009	52	3 294	215 746	62 854	422 146	138 450	33,5	1,96
	2010	54	3 304	236 732	69 249	457 965	154 812	37,3	1,93
	2011	54	3 321	248 494	70 779	500 615	178 642	40,3	2,01
Fürth	2007	25	1 800	147 761	33 358	243 472	58 364	36,8	1,65
	2008	25	1 795	138 424	36 552	228 825	61 175	34,9	1,65
	2009	24	1 738	128 049	31 390	213 238	58 432	32,9	1,67
	2010	24	1 671	149 025	38 252	238 502	62 657	37,9	1,60
	2011	23	1 650	147 519	38 364	239 300	61 958	39,7	1,62
Ingolstadt	2007	42	2 555	224 974	61 253	413 076	109 478	42,6	1,84
	2008	41	2 544	226 755	64 539	418 497	111 451	42,9	1,85
	2009	41	2 620	209 319	58 857	378 717	101 438	38,5	1,81
	2010	41	2 625	217 246	58 862	374 433	98 894	38,2	1,72
	2011	43	2 842	226 900	56 348	411 698	104 205	42,0	1,81

¹⁾ in Beherbergungsbetrieben mit mehr als 8 Gästebetten einschließlich Jugendherberge

²⁾ (Übernachtungen x 100) : (Betten x Tage des Berichtszeitraums); im Jahresdurchschnitt

³⁾ Übernachtungen : Gästeankünfte

Quelle: Bayerisches Landesamt für Statistik und Datenverarbeitung

18.23 Sozialwesen

Stadt	Jahr	Empfänger von Sozialhilfe nach SGB XII						Jugendhilfe	
		3. Kapitel Hilfe zum Lebensunterhalt		4. Kapitel Grundsicherung im Alter und bei Erwerbsminderung		5. bis 9. Kapitel Sonstige Hilfen		Bruttoausgaben	
		ins- gesamt	auf 1 000 Ein- wohner ¹⁾	ins- gesamt	auf 1 000 Ein- wohner ¹⁾	ins- gesamt	auf 1 000 Ein- wohner ¹⁾	ins- gesamt in 1 000 €	je Ein- wohner ¹⁾ in €
Regensburg	2007	410	3,1	1 540	11,6	1 389	10,5	32 892	249,33
	2008	412	3,1	1 778	13,3	1 425	10,7	36 457	274,09
	2009	363	2,7	1 601	11,9	1 576	11,7	40 268	300,80
	2010	381	2,8	1 652	12,2	1 637	12,1	47 824	354,59
	2011	418	3,1	1 777	13,0	1 739	12,7	.	.
München	2007	4 580	3,5	11 720	8,9	10 593	8,1	524 209	402,28
	2008	4 710	3,5	13 974	10,5	10 553	8,0	613 293	464,90
	2009	4 868	3,7	14 053	10,6	12 491	9,4	1 228 550	924,68
	2010	4 911	3,6	14 734	10,9	15 556	11,5	1 299 595	968,54
	2011	4 778	3,5	15 728	11,4	18 943	13,7	.	.
Nürnberg	2007	2 545	5,1	6 208	12,3	6 686	13,3	130 595	260,16
	2008	2 554	5,1	6 501	12,9	7 468	14,8	160 926	319,69
	2009	1 980	3,9	6 715	13,3	6 394	12,7	185 390	368,09
	2010	1 942	3,8	6 961	13,8	6 806	13,5	203 070	402,38
	2011	2 194	4,3	7 691	15,1	7 662	15,0	.	.
Augsburg	2007	760	2,9	3 349	12,7	3 064	11,7	64 452	245,30
	2008	785	3,0	3 469	13,2	2 887	11,0	65 253	247,97
	2009	793	3,0	3 406	12,9	3 653	13,9	76 733	291,23
	2010	750	2,8	3 518	13,3	3 928	14,8	79 540	301,09
	2011	834	3,1	3 766	14,1	3 904	14,6	.	.
Würzburg	2007	694	5,1	1 768	13,1	2 833	21,0	23 940	177,25
	2008	613	4,6	1 753	13,1	3 066	23,0	26 561	197,69
	2009	571	4,3	1 699	12,8	3 196	24,0	27 128	203,43
	2010	540	4,0	1 752	13,1	3 217	24,0	30 239	226,51
	2011	577	4,3	1 836	13,7	3 185	23,8	.	.
Erlangen	2007	298	2,8	693	6,6	1 160	11,1	35 198	337,79
	2008	286	2,7	761	7,2	1 255	12,0	37 455	357,35
	2009	251	2,4	758	7,2	1 242	11,8	44 700	424,64
	2010	265	2,5	758	7,2	1 280	12,1	42 219	399,83
	2011	326	3,1	839	7,9	1 262	11,9	.	.
Fürth	2007	448	3,9	940	8,2	1 501	13,2	35 764	314,05
	2008	494	4,3	1 044	9,2	1 483	13,0	38 852	340,50
	2009	398	3,5	981	8,6	1 360	11,9	42 320	371,04
	2010	392	3,4	1 036	9,0	1 351	11,8	43 921	384,14
	2011	468	4,0	1 157	9,9	1 424	12,2	.	.
Ingolstadt	2007	575	4,7	1 194	9,7	1 486	12,1	29 634	241,69
	2008	549	4,4	1 236	10,0	1 386	11,2	34 736	281,28
	2009	530	4,3	1 265	10,2	2 123	17,1	37 093	298,76
	2010	511	4,1	1 273	10,2	1 894	15,1	41 389	331,81
	2011	509	4,0	1 334	10,5	1 782	14,1	.	.

¹⁾ Bevölkerung am Ort der Hauptwohnung (siehe Seite 54)

Quelle: Bayerisches Landesamt für Statistik und Datenverarbeitung - eigene Berechnungen

18.24 Wohngeld ¹⁾

Stadt	Jahr	Empfänger am 31.12.				gezahltes Wohngeld			
		insgesamt	davon		auf 1 000 Einwohner ²⁾	insgesamt in 1 000 €	davon		je Einwohner ²⁾ in €
			Mietzuschuss	Lastenzuschuss			Mietzuschuss in 1 000 €	Lastenzuschuss in 1 000 €	
Regensburg	2007	1 423	1 396	27	10,7	1 910	.	.	14,48
	2008	1 438	1 414	24	10,8	1 795	1 760	35	13,50
	2009	2 012	1 972	40	15,0	3 654	3 570	84	27,29
	2010	1 920	1 880	40	14,2	3 469	3 386	83	25,72
	2011	1 800	1 765	35	13,2	2 956	2 897	59	21,73
München	2007	3 332	3 271	61	2,5	6 463	.	.	4,96
	2008	2 763	2 719	44	2,1	6 517	6 429	89	4,94
	2009	3 398	3 351	47	2,6	10 429	10 335	94	7,85
	2010	3 988	3 917	71	2,9	10 472	10 220	252	7,80
	2011	3 483	3 428	55	2,5	8 840	8 640	199	6,47
Nürnberg	2007	3 719	3 533	186	7,4	5 441	.	.	10,84
	2008	3 863	3 699	164	7,7	4 372	4 122	251	8,69
	2009	5 772	5 580	192	11,5	10 002	9 563	438	19,86
	2010	6 540	6 304	236	12,9	12 462	11 945	518	24,69
	2011	5 660	5 432	228	11,1	10 740	10 275	466	21,14
Augsburg	2007	1 561	1 531	30	5,9	2 211	.	.	8,41
	2008	1 440	1 420	20	5,5	1 715	1 656	59	6,52
	2009	2 377	2 342	35	9,0	4 345	4 258	87	16,49
	2010	2 592	2 538	54	9,8	4 623	4 474	149	17,50
	2011	2 332	2 284	48	8,7	4 032	3 919	113	15,18
Würzburg	2007	1 191	1 160	31	8,8	2 095	.	.	15,51
	2008	1 507	1 480	27	11,3	1 520	1 488	32	11,31
	2009	2 450	2 414	36	18,4	4 556	4 490	66	34,17
	2010	2 502	2 468	34	18,7	4 549	4 488	62	34,08
	2011	2 337	2 303	34	17,5	4 126	4 063	62	30,84
Erlangen	2007	478	471	7	4,6	737	.	.	7,07
	2008	478	470	8	4,6	535	525	10	5,10
	2009	843	827	16	8,0	1 246	1 226	20	11,84
	2010	937	918	19	8,9	1 481	1 450	31	14,03
	2011	723	707	16	6,8	1 156	1 131	26	10,91
Fürth	2007	639	605	34	5,6	1 227	.	.	10,77
	2008	571	533	38	5,0	689	640	50	6,04
	2009	1 228	1 182	46	10,8	1 867	1 774	93	16,37
	2010	1 303	1 270	33	11,4	2 219	2 135	84	19,41
	2011	1 028	991	37	8,8	1 637	1 564	72	14,18
Ingolstadt	2007	601	579	22	4,9	798	.	.	6,51
	2008	646	623	23	5,2	691	662	29	5,60
	2009	932	906	26	7,5	1 592	1 540	52	12,82
	2010	961	931	30	7,7	1 519	1 459	60	12,18
	2011	828	796	32	6,5	1 209	1 160	49	9,60

¹⁾ Tabellenwohngeld, pauschaliertes Wohngeld ist nicht enthalten; ohne rückwirkend bewilligte Wohngeldanträge aus dem 1. Quartal des Folgejahres

²⁾ Bevölkerung am Ort der Hauptwohnung (siehe Seite 54)

Quelle: Bayerisches Landesamt für Statistik und Datenverarbeitung - eigene Berechnungen

18.25 Kindertageseinrichtungen und Volksschulen

Stadt	Jahr	Kindertageseinrichtungen ¹⁾				Volksschulen am 01.10.			
		Einrichtungen	genehmigte Plätze	betreute Kinder	tätige Personen	Schulen	Schüler	auf 100 Kinder bzw. Jugendliche ²⁾	Lehrer
Regensburg	2007	86	4 759	4 826	623	24	6 639	73,4	426
	2008	86	4 780	4 850	646	24	6 467	71,7	424
	2009	91	5 045	5 037	705	24	6 391	71,4	424
	2010	92	5 072	5 179	704	26	6 297	69,5	440
	2011	94	5 136	5 237	743	26	6 222	68,3	441
München	2007	1 021	54 015	51 643	7 944	193	52 509	58,3	3 247
	2008	1 085	56 401	54 061	8 606	194	52 449	57,6	3 295
	2009	1 115	57 815	55 493	9 093	195	52 446	57,2	3 445
	2010	1 148	61 388	58 476	9 794	197	52 263	55,8	3 429
	2011	1 207	64 568	61 312	10 658	198	53 096	55,7	3 501
Nürnberg	2007	363	17 919	17 506	2 515	76	24 956	67,8	1 611
	2008	374	18 430	17 995	2 587	76	24 439	66,9	1 609
	2009	392	19 017	18 458	2 882	76	24 144	66,5	1 657
	2010	403	19 621	19 076	3 091	76	23 497	64,3	1 634
	2011	411	20 677	20 048	3 324	83	23 153	63,4	1 593
Augsburg	2007	166	9 402	9 122	1 385	40	14 240	69,1	913
	2008	163	9 820	9 474	1 522	39	13 838	68,1	918
	2009	165	9 894	9 472	1 551	39	13 482	67,1	932
	2010	168	10 093	9 499	1 634	47	13 219	66,7	947
	2011	180	10 466	9 772	1 747	47	13 072	66,6	958
Würzburg	2007	81	4 490	4 108	656	23	5 036	63,1	322
	2008	82	4 527	4 105	635	22	4 916	62,9	329
	2009	80	4 500	4 106	693	22	4 776	62,2	332
	2010	81	4 639	4 233	711	22	4 676	60,5	327
	2011	83	4 671	4 325	721	22	4 480	58,7	333
Erlangen	2007	89	4 776	4 621	705	19	5 309	63,6	340
	2008	90	4 785	4 582	733	20	5 441	65,2	364
	2009	91	4 911	4 720	756	20	5 336	64,1	351
	2010	94	5 039	4 760	827	20	5 161	62,4	342
	2011	103	5 310	5 025	911	19	4 767	57,9	320
Fürth	2007	75	4 347	4 407	578	20	6 454	65,3	417
	2008	77	4 517	4 333	576	21	6 268	64,5	426
	2009	83	4 736	4 513	645	21	5 995	63,2	432
	2010	87	4 825	4 619	705	23	5 728	61,1	420
	2011	88	4 867	4 626	727	23	5 677	60,7	417
Ingolstadt	2007	70	4 603	4 547	618	23	7 525	70,2	476
	2008	71	4 642	4 662	652	23	7 345	68,1	488
	2009	76	4 808	4 745	700	24	7 120	66,5	499
	2010	78	4 933	4 808	741	26	6 936	64,9	485
	2011	83	5 070	4 952	764	26	6 782	63,7	483

¹⁾ Stichtag 15.03. in den Jahren 2007 und 2008; 01.03. ab dem Jahr 2009

²⁾ im Alter von 6 bis unter 15 Jahren; Bevölkerung am Ort der Hauptwohnung; Stand 31.12. (siehe Seite 54)

Quelle: Bayerisches Landesamt für Statistik und Datenverarbeitung - eigene Berechnungen

18.26 Realschulen, Gymnasien, Berufsschulen

Stadt	Schuljahr	Realschulen am 01.10.			Gymnasien am 01.10.			Berufsschulen am 15.10		
		Schulen	Schüler	Lehrer	Schulen	Schüler	Lehrer	Schulen	Schüler	Lehrer
Regensburg	2007/08	5	2 617	161	8	7 594	538	4	9 809	217
	2008/09	5	2 601	163	8	7 722	550	4	9 950	223
	2009/10	5	2 611	164	8	7 799	580	4	9 804	226
	2010/11	5	2 623	166	8	7 889	591	4	9 551	225
	2011/12	5	2 585	172	8	7 235	571	4	9 354	218
München	2007/08	35	14 700	1 041	48	37 675	2 879	35	41 832	1 080
	2008/09	35	14 826	1 066	49	38 330	2 957	36	43 067	1 106
	2009/10	35	14 924	1 095	49	39 335	3 029	36	41 705	1 118
	2010/11	36	15 351	1 141	49	39 932	3 111	36	40 152	1 074
	2011/12	36	15 460	1 168	50	37 525	2 998	36	39 553	1 093
Nürnberg	2007/08	10	5 798	355	15	13 304	953	9	18 686	486
	2008/09	10	5 850	375	15	13 535	986	9	18 954	494
	2009/10	10	5 892	389	15	13 717	1 022	9	18 662	498
	2010/11	11	6 083	395	16	14 120	1 053	9	18 022	495
	2011/12	11	6 084	410	15	12 888	1 009	9	17 823	496
Augsburg	2007/08	7	3 847	221	10	9 770	658	7	11 512	251
	2008/09	8	3 916	216	11	9 736	657	7	11 389	258
	2009/10	8	3 965	225	11	9 942	681	7	11 065	266
	2010/11	8	4 194	237	11	10 042	699	7	10 637	256
	2011/12	8	4 266	251	11	9 121	666	7	10 330	248
Würzburg	2007/08	5	3 240	184	9	7 873	538	5	7 136	179
	2008/09	5	3 260	189	9	7 888	560	5	7 063	174
	2009/10	5	3 187	189	9	7 933	576	5	6 961	181
	2010/11	5	3 170	196	9	7 816	586	5	6 911	186
	2011/12	5	3 056	190	9	7 087	557	5	6 747	189
Erlangen	2007/08	2	1 608	93	6	5 869	385	1	3 244	84
	2008/09	2	1 627	99	6	5 988	404	1	3 311	83
	2009/10	2	1 631	98	6	6 126	418	1	3 266	82
	2010/11	2	1 638	105	6	6 171	433	1	3 218	82
	2011/12	2	1 686	98	6	5 596	413	1	3 110	81
Fürth	2007/08	2	1 855	96	3	3 540	221	3	4 903	115
	2008/09	2	1 845	96	3	3 630	231	3	5 058	120
	2009/10	2	1 805	99	3	3 719	244	3	4 810	126
	2010/11	2	1 773	98	3	3 807	243	3	4 447	126
	2011/12	2	1 693	99	4	3 633	252	3	4 312	125
Ingolstadt	2007/08	3	2 370	132	5	5 496	358	2	5 640	115
	2008/09	3	2 358	132	5	5 709	384	2	5 643	120
	2009/10	3	2 361	135	6	5 968	406	2	5 645	120
	2010/11	4	2 383	136	6	5 945	412	2	5 474	119
	2011/12	4	2 433	138	6	5 500	388	2	5 342	123

Quelle: Bayerisches Landesamt für Statistik und Datenverarbeitung

18.27 Gesundheitswesen

Stadt	Jahr	Plan- betten in Akut- kranken- häusern	Allgemein- ärzte	Gebiets- ärzte	Zahn- ärzte	Apo- theken	Plätze in Alten- einrichtungen
Regensburg	2002	2 254	112	230	128	47	1 591
	2004	2 254	113	239	131	47	1 519
	2006	2 272	114	227	134	47	1 688
	2008	2 183	92	334	146	47	1 695
	2010	2 174	94	315	160	47	1 668
München	2002	406	.
	2004	12 850	.	.	1 213	406	10 096
	2006	.	792	2 426	1 219	407	9 520
	2008	11 609	787	2 494	1 253	406	9 319
	2010	12 007	851	2 759	1 349	403	9 319
Nürnberg	2002	3 713	212	851	685	145	7 440
	2004	3 638	418	701	695	145	7 334
	2006	.	250	731	478	149	6 742
	2008	.	218	759	.	147	7 471
	2010	3 428	209	765	452	143	7 471
Augsburg	2002	3 727
	2004	2 887	3 221
	2006	2 792	224	423	231	74	2 862
	2008	2 782	216	416	227	68	3 337
	2010	2 782	220	382	229	258	3 065
Würzburg	2002
	2004	2 532	.	.	.	50	2 031
	2006	2 538	115	287	132	50	2 293
	2008	2 452	229	432	121	49	2 332
	2010	2 409	153	322	134	48	2 267
Erlangen	2002	1 508
	2004	1 750	85	178	113	35	1 716
	2006	1 800	84	184	113	37	1 758
	2008	1 755	84	185	108	39	1 796
	2010	2 282	79	199	104	36	1 698
Fürth	2002	746	64	209	88	33	1 301
	2004	800	59	152	88	32	1 107
	2006	746	.	.	94	32	1 301
	2008	746	129	295	96	30	1 615
	2010	801	80	252	89	31	1 615
Ingolstadt	2002	1 165	215	151	100	31	1 051
	2004	1 204	224	150	100	32	904
	2006	1 160	80	169	112	33	1 283
	2008	1 291	84	172	112	33	1 185
	2010	1 162	87	179	115	33	1 255

Quelle: Deutscher Städtetag, Statistisches Jahrbuch Deutscher Gemeinden

18.28 Umweltschutz

Stadt	Jahr	Öffentl. Abfallentsorgung		Öffentliche Wasserversorgung						Öffentl. Abwasserbeseitigung	
		Restmüllaufkommen		Wassergewinnung			Wasserabgabe			Abwasserbehandlungsanlagen	Jahresabwassermenge in 1 000 m ³
		insgesamt in t	je Einwohner ¹⁾ in kg	Wassergewinnungsanlagen	insgesamt in 1 000 m ³	dar. aus dem Grundwasser in 1 000 m ³	insgesamt in 1 000 m ³	dar. an Haushalte u. Klein-gewerbe in 1 000 m ³	Pro-Kopf-Verbrauch je Einw. ¹⁾ und Tag in Liter		
Regensburg	1999 ²⁾	53 059	424	3	12 284	12 218	9 834	6 692	146,7	1	26 658
	2001	52 915	419	3	12 306	12 240	9 790	6 768	145,8	1	31 780
	2004 ³⁾	47 645	371	3	13 000	12 932	10 052	7 716	164,0	1	26 908
	2007	.	.	3	12 251	12 183	9 755	7 069	147,2	1	28 024
	2010	.	.	2	11 811	8 786	9 203	6 642	135,2	.	.
München	1999 ²⁾	355 522	298	1	15	15	98 379	84 913	194,3	1	113 627
	2001	.	.	2	105	105	98 499	84 915	189,5	1	132 700
	2004 ³⁾	319 301	260	2	776	776	96 698	88 542	194,2	1	100 149
	2007	.	.	2	2 454	2 454	90 050	79 955	168,2	1	99 866
	2010	.	.	2	777	777	85 044	75 006	153,3	1	111 667
Nürnberg	1999 ²⁾	141 915	292	1	7 157	-	32 193	20 332	114,0	3	74 552
	2001	.	.	3	13 744	5 319	32 373	21 768	121,4	3	94 989
	2004 ³⁾	140 870	285	3	10 365	5 082	30 896	23 360	129,2	3	69 964
	2007	.	.	4	10 031	4 885	28 810	23 670	129,4	3	73 501
	2010	.	.	3	5 160	3 047	29 108	23 965	130,4	2	74 487
Augsburg	1999 ²⁾	61 011	240	6	22 771	11 569	17 114	14 168	151,9	1	73 296
	2001	.	.	6	21 389	21 389	15 815	13 097	139,2	1	70 659
	2004 ³⁾	52 673	203	6	20 306	20 306	15 934	12 991	136,7	1	58 375
	2007	.	.	7	20 283	20 283	15 352	12 221	127,6	1	58 586
	2010	.	.	6	19 336	4 551	14 373	11 563	120,2	1	56 986
Würzburg	1999 ²⁾	34 835	276	3	3 474	927	9 401	6 286	136,7	1	20 395
	2001	.	.	5	3 098	459	9 722	6 514	137,6	1	21 877
	2004 ³⁾	29 868	227	4	3 599	3 034	9 109	7 259	149,1	1	21 133
	2007	.	.	6	4 119	2 265	8 528	6 901	140,6	1	21 818
	2010	.	.	5	3 581	1 886	8 218	7 187	148,1	1	21 250
Erlangen	1999 ²⁾	21 034	209	2	6 502	6 502	6 906	4 257	116,0	1	21 010
	2001	.	.	3	6 949	6 949	7 207	4 589	123,5	1	21 305
	2004 ³⁾	20 080	196	3	6 548	6 548	6 878	4 366	116,7	1	18 856
	2007	.	.	7	6 253	6 253	6 878	4 650	122,3	1	19 367
	2010	.	.	7	6 469	5 797	6 681	4 489	116,8	1	21 513
Fürth	1999 ²⁾	21 829	199	3	5 117	3 163	7 410	6 021	150,9	2	17 829
	2001	.	.	2	2 686	2 686	7 009	6 426	158,3	2	19 734
	2004 ³⁾	16 454	147	3	3 144	3 144	7 371	5 951	144,9	2	16 779
	2007	.	.	1	3 411	3 411	6 536	6 100	146,7	2	19 874
	2010	.	.	3	4 205	2 606	6 540	6 062	145,3	2	17 519
Ingolstadt	1999 ²⁾	21 075	184	4	9 451	9 451	8 094	6 272	151,3	3	21 695
	2001	.	.	4	10 818	10 818	8 435	6 178	144,4	3	29 514
	2004 ³⁾	19 658	165	4	10 873	10 873	8 650	5 793	132,3	3	20 593
	2007	.	.	5	9 840	8 980	7 693	5 904	132,3	3	22 551
	2010	.	.	4	10 083	9 176	7 841	5 761	126,6	3	25 982

¹⁾ Bevölkerung am Ort der Hauptwohnung (siehe Seite 54)

²⁾ die Zahlen zur Öffentlichen Wasserversorgung und Öffentlichen Abwasserbeseitigung beziehen sich auf das Jahr 1998

³⁾ die Zahlen zur Öffentlichen Abfallentsorgung beziehen sich auf das Jahr 2003

Quelle: Bayerisches Landesamt für Statistik und Datenverarbeitung - eigene Berechnungen

18.29 Realsteuergrundbeträge, -hebesätze und -aufbringungskraft

Stadt	Jahr	Grundbetrag			Hebesatz			Realsteuer-aufbringungs-kraft		Steuer-einnahmekraft	
		Grundsteuer		Gewerbe-steuer	Grundsteuer		Gewerbe-steuer	in 1 000 €	€ je Ein-wohner ¹⁾	in 1 000 €	€ je Ein-wohner ¹⁾
		A	B		A	B					
		in 1 000 €			in %						
Regensburg	2007	24	6 064	27 706	295	395	425	125 573	954,17	168 203	1 278,10
	2008	23	5 906	31 370	295	395	425	137 069	1 031,87	181 862	1 369,07
	2009	23	6 108	22 767	295	395	425	105 479	791,10	155 322	1 164,91
	2010	23	6 209	37 597	295	395	425	162 094	1 204,12	198 030	1 471,07
	2011	23	6 301	33 411	295	395	425	147 580	1 087,01	193 158	1 422,73
München	2007	61	54 522	385 678	490	490	490	1 637 077	1 257,29	2 137 746	1 641,81
	2008	60	55 044	341 475	490	490	490	1 457 368	1 107,86	2 104 164	1 599,55
	2009	57	56 562	282 883	490	490	490	1 238 500	940,63	1 926 967	1 463,51
	2010	55	56 602	299 615	535	535	490	1 318 261	983,34	1 911 608	1 425,94
	2011	60	56 137	392 681	535	535	490	1 665 747	1 221,75	2 320 694	1 702,12
Nürnberg	2007	72	19 520	71 140	332	490	447	337 017	672,74	511 545	1 021,12
	2008	65	19 526	87 882	332	490	447	394 952	784,13	582 131	1 155,74
	2009	70	20 695	66 719	332	490	447	319 429	635,64	503 438	1 001,81
	2010	73	20 989	75 247	332	490	447	356 919	708,85	529 277	1 051,15
	2011	68	20 585	75 735	332	490	447	358 523	706,14	540 449	1 064,46
Augsburg	2007	36	8 785	28 484	345	460	445	138 533	528,15	225 330	859,05
	2008	36	8 929	39 475	345	460	435	178 007	677,19	275 537	1 048,22
	2009	35	8 879	24 314	345	485	435	121 374	461,49	215 681	820,07
	2010	40	8 971	27 286	345	485	435	134 615	510,73	223 937	849,61
	2011	36	9 104	26 041	345	485	435	131 014	494,10	227 653	858,56
Würzburg	2007	28	4 591	13 167	340	450	420	66 028	491,06	110 589	822,47
	2008	28	4 569	13 392	340	450	420	66 106	491,71	116 202	864,34
	2009	27	4 591	11 586	340	450	420	59 199	446,08	108 451	817,20
	2010	27	4 625	16 358	340	450	420	77 860	585,02	123 246	926,02
	2011	26	4 769	17 087	340	450	420	81 396	609,82	126 458	947,42
Erlangen	2007	25	4 390	11 783	300	460	410	60 124	576,88	105 374	1 011,05
	2008	25	4 343	18 528	300	460	410	84 139	802,08	135 526	1 291,93
	2009	22	4 348	13 875	300	460	410	66 619	632,25	121 316	1 151,34
	2010	26	4 508	12 787	300	460	410	64 262	609,77	116 968	1 109,88
	2011	25	4 771	14 120	300	460	425	70 429	665,90	118 138	1 116,99
Fürth	2007	30	4 009	9 134	350	480	425	48 872	428,98	92 221	809,47
	2008	30	4 033	10 450	350	480	425	53 332	466,29	100 672	880,20
	2009	28	3 901	8 052	350	480	425	43 796	383,74	91 098	798,20
	2010	28	4 028	9 939	350	555	425	51 960	454,51	96 345	842,75
	2011	30	4 088	11 067	350	555	440	56 562	489,80	102 168	884,72
Ingolstadt	2007	63	4 802	13 799	350	460	400	69 272	566,14	117 085	956,90
	2008	63	4 855	28 003	350	460	400	120 963	979,97	159 874	1 295,19
	2009	62	4 941	27 649	350	460	400	119 070	958,55	164 600	1 325,08
	2010	61	4 994	28 872	350	460	400	125 476	1 006,35	169 469	1 359,19
	2011	60	5 142	39 630	350	460	400	166 304	1 322,94	205 386	1 633,83

¹⁾ Bevölkerung am Ort der Hauptwohnung (siehe Seite 54)

Quelle: Bayerisches Landesamt für Statistik und Datenverarbeitung

18.30 Grund- und Gewerbesteuer

Stadt	Jahr	Grundsteuer				Gewerbesteuer					
		A		B		brutto		Umlage		netto	
		in 1 000 €	€ je Ein- wohner 1)	in 1 000 €	€ je Ein- wohner 1)	in 1 000 €	€ je Ein- wohner 1)	in 1 000 €	€ je Ein- wohner 1)	in 1 000 €	€ je Ein- wohner 1)
Regensburg	2007	69	0,53	23 954	182,01	117 748	894,72	18 858	143,30	98 890	751,42
	2008	68	0,51	23 331	175,63	133 324	1 003,67	22 771	171,42	110 553	832,25
	2009	69	0,51	24 126	180,95	96 760	725,70	16 199	121,49	80 561	604,21
	2010	69	0,51	24 527	182,20	159 786	1 186,98	28 439	211,26	131 347	975,72
	2011	67	0,49	24 888	183,32	141 998	1 045,90	21 821	160,73	120 176	885,17
München	2007	299	0,23	267 158	205,18	1 889 822	1 451,40	324 830	249,47	1 564 992	1 201,93
	2008	293	0,22	269 716	205,03	1 673 228	1 271,96	260 162	197,77	1 413 067	1 074,19
	2009	282	0,21	277 154	210,50	1 386 128	1 052,75	169 266	128,56	1 216 863	924,20
	2010	292	0,22	302 820	225,88	1 468 113	1 095,12	242 334	180,77	1 225 779	914,35
	2011	323	0,24	300 331	220,28	1 924 137	1 411,26	219 518	161,01	1 704 619	1 250,26
Nürnberg	2007	240	0,48	95 649	190,93	317 998	634,77	49 766	99,34	268 232	535,43
	2008	215	0,43	95 680	189,96	392 834	779,92	58 571	116,29	334 263	663,64
	2009	233	0,46	101 407	201,79	298 232	593,46	47 925	95,37	250 307	498,10
	2010	243	0,48	102 848	204,26	336 356	668,01	53 919	107,08	282 437	560,92
	2011	227	0,45	100 869	198,67	338 533	666,77	54 872	108,07	283 662	558,70
Augsburg	2007	126	0,48	40 413	154,07	126 753	483,24	22 219	84,71	104 534	398,53
	2008	123	0,47	41 073	156,25	171 715	653,25	22 206	84,48	149 509	568,78
	2009	122	0,46	43 064	163,74	105 764	402,14	18 085	68,77	87 679	333,38
	2010	137	0,52	43 510	165,08	118 692	450,32	20 194	76,62	98 498	373,70
	2011	125	0,47	44 152	166,51	113 280	427,22	17 919	67,58	95 361	359,64
Würzburg	2007	96	0,71	20 661	153,66	55 300	411,28	9 492	70,59	45 809	340,69
	2008	95	0,71	20 560	152,93	56 245	418,37	9 184	68,31	47 062	350,06
	2009	93	0,70	20 658	155,66	48 661	366,67	7 735	58,28	40 926	308,39
	2010	90	0,68	20 813	156,38	68 702	516,20	10 159	76,33	58 543	439,87
	2011	89	0,66	21 458	160,77	71 765	537,66	13 083	98,02	58 681	439,64
Erlangen	2007	76	0,73	20 195	193,77	48 309	463,52	13 251	127,14	35 058	336,38
	2008	75	0,71	19 980	190,46	75 965	724,16	12 965	123,59	63 000	600,57
	2009	67	0,64	20 000	189,81	56 889	539,91	7 104	67,42	49 786	472,49
	2010	77	0,73	20 737	196,77	52 429	497,49	7 453	70,72	44 976	426,77
	2011	76	0,71	21 945	207,49	60 011	567,40	15 180	143,52	44 831	423,88
Fürth	2007	105	0,92	19 243	168,91	38 818	340,73	6 318	55,45	32 501	285,28
	2008	107	0,93	19 356	169,24	44 412	388,31	7 322	64,02	37 090	324,29
	2009	99	0,87	18 727	164,08	34 220	299,84	5 182	45,41	29 038	254,43
	2010	99	0,86	22 355	195,55	42 242	369,50	6 659	58,24	35 584	311,26
	2011	107	0,92	22 687	196,46	48 696	421,68	7 741	67,03	40 955	354,65
Ingolstadt	2007	220	1,80	22 088	180,52	55 194	451,09	6 933	56,66	48 262	394,43
	2008	220	1,79	22 334	180,94	112 012	907,45	24 831	201,16	87 182	706,29
	2009	215	1,73	22 727	182,96	110 596	890,33	16 210	130,50	94 386	759,83
	2010	215	1,72	22 971	184,23	115 486	926,23	16 098	129,11	99 389	797,13
	2011	210	1,67	23 652	188,15	158 520	1 261,02	23 787	189,22	134 733	1 071,79

¹⁾ Bevölkerung am Ort der Hauptwohnung (siehe Seite 54)

Quelle: Bayerisches Landesamt für Statistik und Datenverarbeitung

18.31 Sonstige Steuereinnahmen

Stadt	Jahr	Anteil an der Einkommensteuer		Anteil an der Umsatzsteuer		Hundesteuer	
		in 1 000 €	€ je Ein- wohner 1)	in 1 000 €	€ je Ein- wohner 1)	in 1 000 €	€ je Ein- wohner 1)
Regensburg	2007	52 440	398,47	9 049	68,76	216	1,64
	2008	58 196	438,10	9 368	70,52	214	1,61
	2009	55 884	419,13	10 157	76,18	217	1,63
	2010	54 057	401,56	10 318	76,65	225	1,67
	2011	56 385	415,31	11 014	81,13	231	1,70
München	2007	705 636	541,94	119 863	92,06	1 950	1,50
	2008	783 091	595,29	123 866	94,16	2 060	1,57
	2009	733 005	556,71	124 726	94,73	2 118	1,61
	2010	709 106	528,95	126 575	94,42	2 191	1,63
	2011	739 655	542,50	134 809	98,88	2 811	2,06
Nürnberg	2007	184 095	367,48	40 198	80,24	1 419	2,83
	2008	204 302	405,62	41 447	82,29	1 389	2,76
	2009	191 081	380,24	40 852	81,29	1 388	2,76
	2010	184 852	367,12	41 425	82,27	1 406	2,79
	2011	192 815	379,77	43 982	86,63	1 417	2,79
Augsburg	2007	93 147	355,12	15 868	60,50	450	1,72
	2008	103 371	393,25	16 364	62,25	451	1,72
	2009	95 674	363,78	16 717	63,56	456	1,73
	2010	92 559	351,17	16 957	64,34	469	1,78
	2011	95 546	364,11	18 011	67,93	478	1,80
Würzburg	2007	45 628	339,34	8 424	62,65	212	1,58
	2008	50 565	376,12	8 714	64,82	216	1,60
	2009	48 211	363,28	8 775	66,12	218	1,64
	2010	46 636	350,41	8 908	66,93	220	1,65
	2011	48 645	364,45	9 499	71,17	224	1,68
Erlangen	2007	51 395	493,13	7 106	68,18	259	2,48
	2008	57 036	543,71	7 315	69,73	249	2,37
	2009	53 821	510,78	7 979	75,72	245	2,32
	2010	52 064	494,03	8 094	76,80	250	2,38
	2011	54 307	513,48	8 581	81,13	261	2,47
Fürth	2007	43 943	385,71	5 723	50,23	445	3,91
	2008	48 767	426,38	5 896	51,55	434	3,80
	2009	46 591	408,23	5 893	51,63	450	3,95
	2010	45 068	394,22	5 975	52,26	456	3,99
	2011	47 010	407,08	6 337	54,87	509	4,41
Ingolstadt	2007	49 910	407,90	4 835	39,52	178	1,45
	2008	55 437	449,11	8 304	67,27	182	1,47
	2009	54 116	435,65	7 624	61,37	189	1,52
	2010	52 344	419,81	7 746	62,13	193	1,55
	2011	54 599	434,33	8 269	65,78	198	1,58

1) Bevölkerung am Ort der Hauptwohnung (siehe Seite 54)

Quelle: Bayerisches Landesamt für Statistik und Datenverarbeitung

18.32 Schuldenstand

Stadt	Jahr	Schuldenstand ¹⁾ am 31.12.		Schulden der Eigenbetriebe		Schulden der Krankenhäuser	
		insgesamt in 1 000 €	€ je Ein- wohner ²⁾	insgesamt in 1 000 €	€ je Ein- wohner ²⁾	insgesamt in 1 000 €	€ je Ein- wohner ²⁾
Regensburg	2006	287 164	2 210	1 813	14	-	-
	2007	286 934	2 180	-	-	-	-
	2008	270 259	2 035	-	-	-	-
	2009	270 259	2 027	-	-	-	-
	2010	260 272	1 933	-	-	.	.
München	2006	3 334 594	2 604	1 443 461	1 127	-	-
	2007	2 904 833	2 231	1 403 006	1 078	-	-
	2008	2 306 169	1 753	1 361 652	1 035	-	-
	2009	2 306 464	1 752	1 306 712	992	-	-
	2010	2 223 379	1 658	1 425 556	1 063	.	.
Nürnberg	2006	939 336	1 882	670 331	1 343	-	-
	2007	964 643	1 926	456 770	912	-	-
	2008	1 005 692	1 997	636 922	1 265	-	-
	2009	1 055 133	2 100	594 957	1 184	-	-
	2010	1 126 177	2 237	602 073	1 196	.	.
Augsburg	2006	261 578	997	142 927	545	-	-
	2007	261 575	997	148 546	566	-	-
	2008	261 548	995	149 768	570	-	-
	2009	261 541	994	177 333	674	-	-
	2010	260 921	990	176 744	671	.	.
Würzburg	2006	240 922	1 797	92 269	688	-	-
	2007	236 126	1 756	99 095	737	-	-
	2008	230 516	1 715	109 523	815	-	-
	2009	217 186	1 637	116 084	875	-	-
	2010	226 847	1 704	112 404	845	.	.
Erlangen	2006	126 118	1 219	51 386	497	-	-
	2007	122 440	1 175	55 931	537	-	-
	2008	117 417	1 119	58 282	556	-	-
	2009	118 312	1 123	63 025	598	-	-
	2010	131 567	1 248	64 431	611	.	.
Fürth	2006	213 178	1 877	121 738	1 072	-	-
	2007	212 268	1 863	108 055	948	-	-
	2008	220 373	1 927	119 287	1 043	-	-
	2009	289 768	2 539	103 717	909	-	-
	2010	234 988	2 055	102 978	901	.	.
Ingolstadt	2006	116 084	954	2 966	24	-	-
	2007	114 637	937	14 212	116	-	-
	2008	112 310	910	-	-	-	-
	2009	90 084	725	-	-	-	-
	2010	86 590	694	-	-	.	.

¹⁾ Schulden am Kreditmarkt und bei öffentlichen Haushalten, ohne Kassenverstärkungskredite; ohne Schulden von Eigenbetrieben und ohne Schulden von Krankenhäusern

²⁾ Bevölkerung am Ort der Hauptwohnung (siehe Seite 54)

Quelle: Bayerisches Landesamt für Statistik und Datenverarbeitung - eigene Berechnungen

18.33 Einkommen der privaten Haushalte

Stadt	Jahr	Primäreinkommen ¹⁾ der privaten Haushalte						Verfügbares ²⁾ Einkommen					
		insgesamt			je Einwohner ³⁾			insgesamt			je Einwohner ³⁾		
		in Mio. €	1991 = 100	Anteil an Bayern in %	in €	1991 = 100	Bayern = 100	in Mio. €	1991 = 100	Anteil an Bayern in %	in €	1991 = 100	Bayern = 100
Regensburg	1991	1 888	100,0	1,0	15 433	100,0	91	1 640	100,0	1,0	13 403	100,0	98
	2006	2 976	157,6	1,0	22 880	148,3	98	2 483	151,4	1,0	19 085	142,4	98
	2007	3 099	164,1	1,0	23 531	152,5	97	2 516	153,4	1,0	19 103	142,5	97
	2008	3 225	170,8	1,0	24 265	157,2	95	2 581	157,4	1,0	19 423	144,9	95
	2009	3 146	166,6	1,0	23 557	152,6	95	2 552	155,6	1,0	19 110	142,6	95
München	1991	27 115	100,0	13,9	21 942	100,0	130	20 972	100,0	13,2	16 971	100,0	124
	2006	39 851	147,0	13,6	31 158	142,0	133	29 909	142,6	12,4	23 385	137,8	121
	2007	41 815	154,2	13,7	32 109	146,3	132	30 709	146,4	12,4	23 580	138,9	119
	2008	43 713	161,2	13,7	33 178	151,2	130	31 812	151,7	12,4	24 145	142,3	118
	2009	42 576	157,0	13,8	32 243	146,9	130	31 097	148,3	12,4	23 550	138,8	117
Nürnberg	1991	8 261	100,0	4,2	16 681	100,0	99	6 986	100,0	4,4	14 107	100,0	103
	2006	10 565	127,9	3,6	21 162	126,9	90	9 254	132,5	3,8	18 536	131,4	96
	2007	10 987	133,0	3,6	21 911	131,4	90	9 415	134,8	3,8	18 778	133,1	95
	2008	11 480	139,0	3,6	22 806	136,7	90	9 698	138,8	3,8	19 267	136,6	94
	2009	11 150	135,0	3,6	22 172	132,9	90	9 543	136,6	3,8	18 975	134,5	94
Augsburg	1991	3 887	100,0	2,0	15 049	100,0	89	3 364	100,0	2,1	13 024	100,0	95
	2006	5 023	129,2	1,7	19 138	127,2	82	4 414	131,2	1,8	16 817	129,1	87
	2007	5 207	134,0	1,7	19 843	131,9	82	4 478	133,1	1,8	17 064	131,0	86
	2008	5 433	139,8	1,7	20 670	137,4	81	4 595	136,6	1,8	17 481	134,2	85
	2009	5 299	136,3	1,7	20 135	133,8	81	4 550	135,2	1,8	17 289	132,7	86
Würzburg	1991	2 153	100,0	1,1	16 813	100,0	100	1 870	100,0	1,2	14 604	100,0	106
	2006	2 825	131,2	1,0	21 079	125,4	90	2 498	133,6	1,0	18 642	127,6	96
	2007	2 889	134,2	0,9	21 487	127,8	88	2 512	134,4	1,0	18 684	127,9	94
	2008	3 017	140,2	0,9	22 457	133,6	88	2 589	138,4	1,0	19 266	131,9	94
	2009	2 916	135,5	0,9	21 953	130,6	89	2 531	135,4	1,0	19 058	130,5	95
Erlangen	1991	1 989	100,0	1,0	19 400	100,0	115	1 509	100,0	1,0	14 715	100,0	107
	2006	2 596	130,6	0,9	25 108	129,4	107	1 994	132,2	0,8	19 281	131,0	99
	2007	2 687	135,1	0,9	25 807	133,0	106	2 025	134,3	0,8	19 449	132,2	98
	2008	2 812	141,4	0,9	26 831	138,3	106	2 099	139,1	0,8	20 028	136,1	98
	2009	2 748	138,2	0,9	26 115	134,6	106	2 071	137,3	0,8	19 680	133,7	98
Fürth	1991	1 910	100,0	1,0	18 314	100,0	109	1 620	100,0	1,0	15 531	100,0	113
	2006	2 819	147,6	1,0	24 821	135,5	106	2 402	148,3	1,0	21 150	136,2	109
	2007	2 881	150,8	0,9	25 288	138,1	104	2 409	148,7	1,0	21 144	136,1	107
	2008	3 012	157,7	0,9	26 350	143,9	104	2 495	154,0	1,0	21 829	140,6	106
	2009	2 919	152,8	0,9	25 579	139,7	103	2 437	150,4	1,0	21 356	137,5	106
Ingolstadt	1991	1 810	100,0	0,9	17 016	100,0	101	1 449	100,0	0,9	13 623	100,0	99
	2006	2 819	155,8	1,0	23 171	136,2	99	2 221	153,2	0,9	18 250	134,0	94
	2007	2 959	163,5	1,0	24 149	141,9	99	2 290	158,0	0,9	18 689	137,2	95
	2008	3 087	170,6	1,0	24 995	146,9	98	2 366	163,3	0,9	19 160	140,6	93
	2009	3 031	167,4	1,0	24 403	143,4	99	2 344	161,7	0,9	18 871	138,5	94

¹⁾ Einkommen aus Arbeitnehmerentgelt, selbstständiger Tätigkeit, unterstellten Mieten für selbstgenutztes Wohneigentum und dem positiven Saldo aus empfangenen und geleisteten Vermögenseinkommen (z. B. Guthabenzinsen, Pachten, Kreditzinsen u. ä.)

²⁾ Teil des Primäreinkommens, das für Konsumzwecke oder zur Ersparnisbildung zur Verfügung steht

³⁾ Bevölkerung am Ort der Hauptwohnung (siehe Seite 54)

Quelle: Bayerisches Landesamt für Statistik und Datenverarbeitung

18.34 Beschäftigte der kreisfreien Städte ¹⁾

Stadt	Jahr	Vollzeitbeschäftigte							Teilzeitbeschäftigte		
		insgesamt	darunter Verwaltung					Wirtschaftsunternehmen ²⁾	Krankenhäuser ³⁾	Verwaltung	Wirtschaftsunternehmen ²⁾ und Krankenhäuser ³⁾
			zusammen	davon							
				Beamte	Angestellte	Arbeiter					
Regensburg	2006	1 996	1 936	780	1 140	16	60	-	769	44	
	2007	1 914	1 914	782	1 131	1	-	-	794	-	
	2008	1 977	1 977	806	1 169	2	-	-	807	-	
	2009	1 961	1 961	806	1 154	1	-	-	829	-	
	2010	1 923	1 923	788	1 134	1	-	-	868	-	
München	2006	18 958	17 387	7 385	10 002	-	1 571	-	7 244	201	
	2007	18 986	17 358	7 404	9 954	-	1 628	-	7 351	212	
	2008	21 098	18 775	7 931	10 844	-	2 323	-	7 476	362	
	2009	21 080	18 740	7 383	11 357	-	2 340	-	7 650	385	
	2010	21 386	19 018	7 390	11 628	-	2 368	-	7 918	421	
Nürnberg	2006	6 607	5 335	1 990	3 314	31	1 272	-	2 466	367	
	2007	6 670	5 410	1 990	3 420	-	1 260	-	2 530	385	
	2008	6 743	5 497	2 039	3 458	-	1 246	-	2 621	403	
	2009	6 811	5 596	2 087	3 509	-	1 215	-	2 639	430	
	2010	6 623	4 929	2 028	2 901	-	1 694	-	2 675	582	
Augsburg	2006	4 852	4 024	1 070	2 936	18	828	-	1 287	108	
	2007	4 919	4 099	1 094	2 991	14	820	-	1 306	105	
	2008	4 916	4 077	1 109	2 952	16	839	-	1 195	75	
	2009	5 375	4 104	1 085	3 003	16	1 271	-	1 250	283	
	2010	5 176	3 981	1 091	2 874	16	1 195	-	1 483	373	
Würzburg	2006	1 984	1 399	582	817	-	585	-	496	33	
	2007	2 066	1 417	593	824	-	649	-	504	66	
	2008	2 034	1 418	579	839	-	616	-	524	60	
	2009	2 042	1 426	583	843	-	616	-	518	60	
	2010	2 033	1 409	573	836	-	624	-	537	64	
Erlangen	2006	1 407	1 105	402	703	-	302	-	581	43	
	2007	1 471	1 122	407	715	-	349	-	527	15	
	2008	1 442	1 100	396	704	-	342	-	550	16	
	2009	1 396	1 063	399	664	-	333	-	549	18	
	2010	1 377	1 061	390	671	-	316	-	600	33	
Fürth	2006	1 422	1 249	378	871	-	173	-	435	239	
	2007	1 342	1 171	351	820	-	171	-	400	212	
	2008	1 324	1 153	339	812	2	171	-	316	207	
	2009	1 358	1 172	339	833	-	186	-	419	234	
	2010	1 423	1 242	336	906	-	181	-	444	231	
Ingolstadt	2006	1 252	1 241	385	852	4	11	-	489	3	
	2007	1 199	1 183	382	801	-	16	-	414	4	
	2008	1 197	1 175	382	793	-	22	-	393	18	
	2009	1 206	1 206	393	813	-	-	-	423	-	
	2010	1 239	1 239	381	858	-	-	-	463	-	

¹⁾ Stand jeweils 30.06.

²⁾ ohne eigene Rechtspersönlichkeit

³⁾ mit kaufmännischem Rechnungswesen

Quelle: Bayerisches Landesamt für Statistik und Datenverarbeitung

19

Überregionaler Vergleich

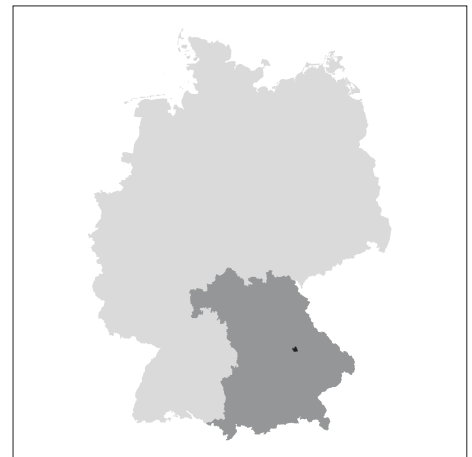

19.1 Geburten und Sterbefälle je 1 000 Einwohner in den Jahren 1958 bis 2011

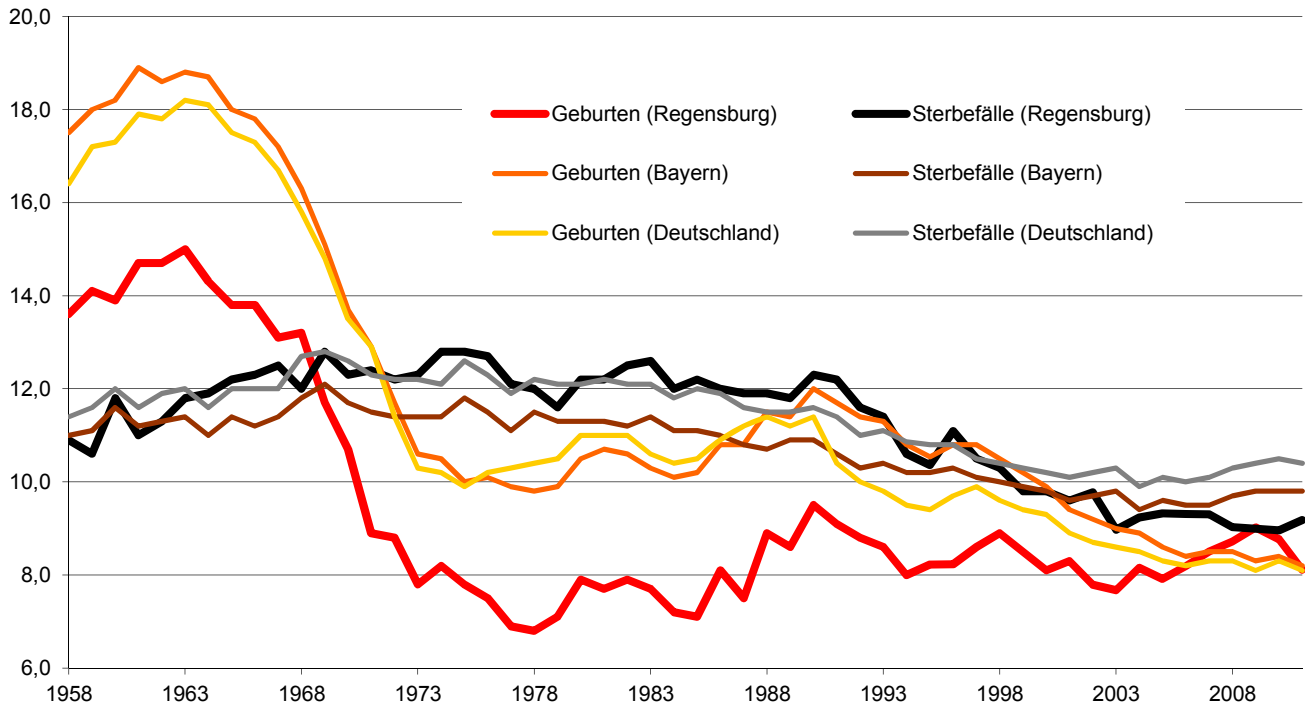

19.2 Beschäftigte im Verarbeitenden Gewerbe je 1 000 Einwohner in den Jahren 1995 bis 2011

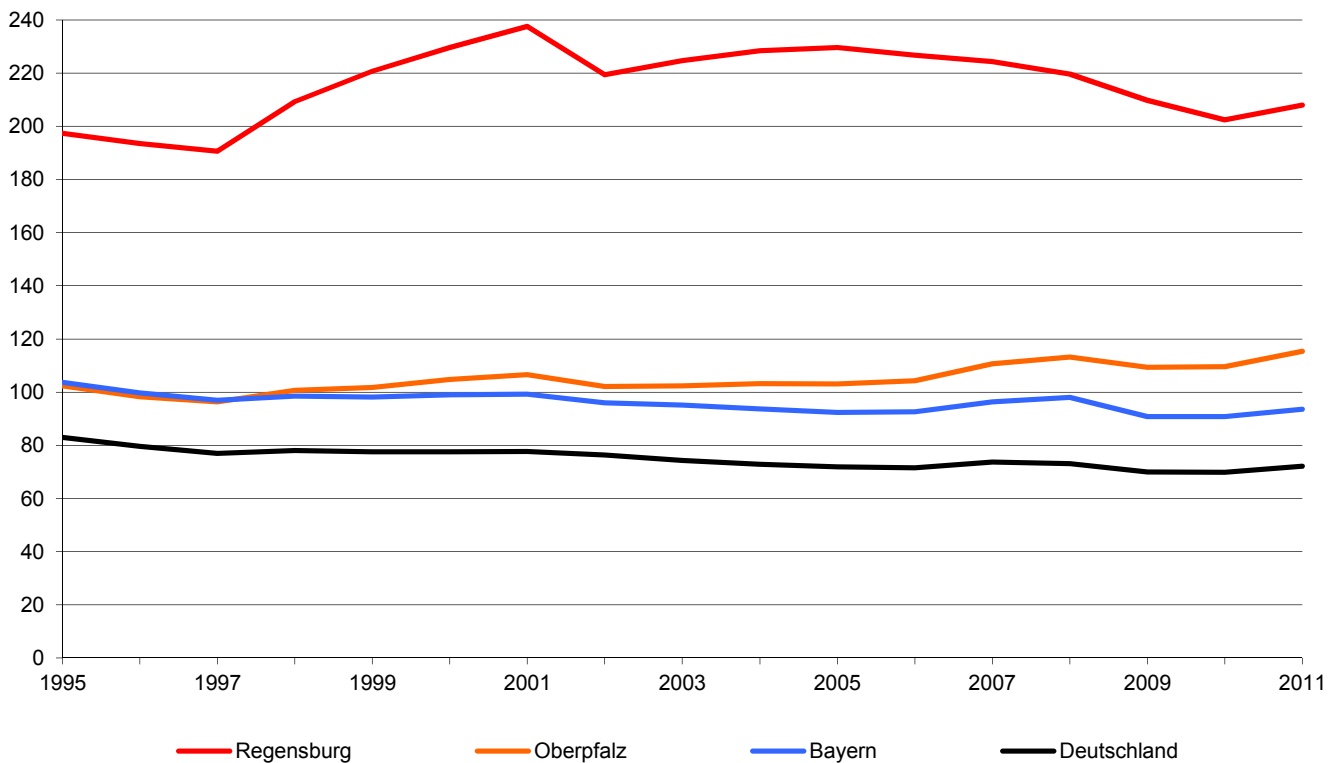

19.3 Arbeitslosenquoten ¹⁾ in den Jahren 1995 bis 2011

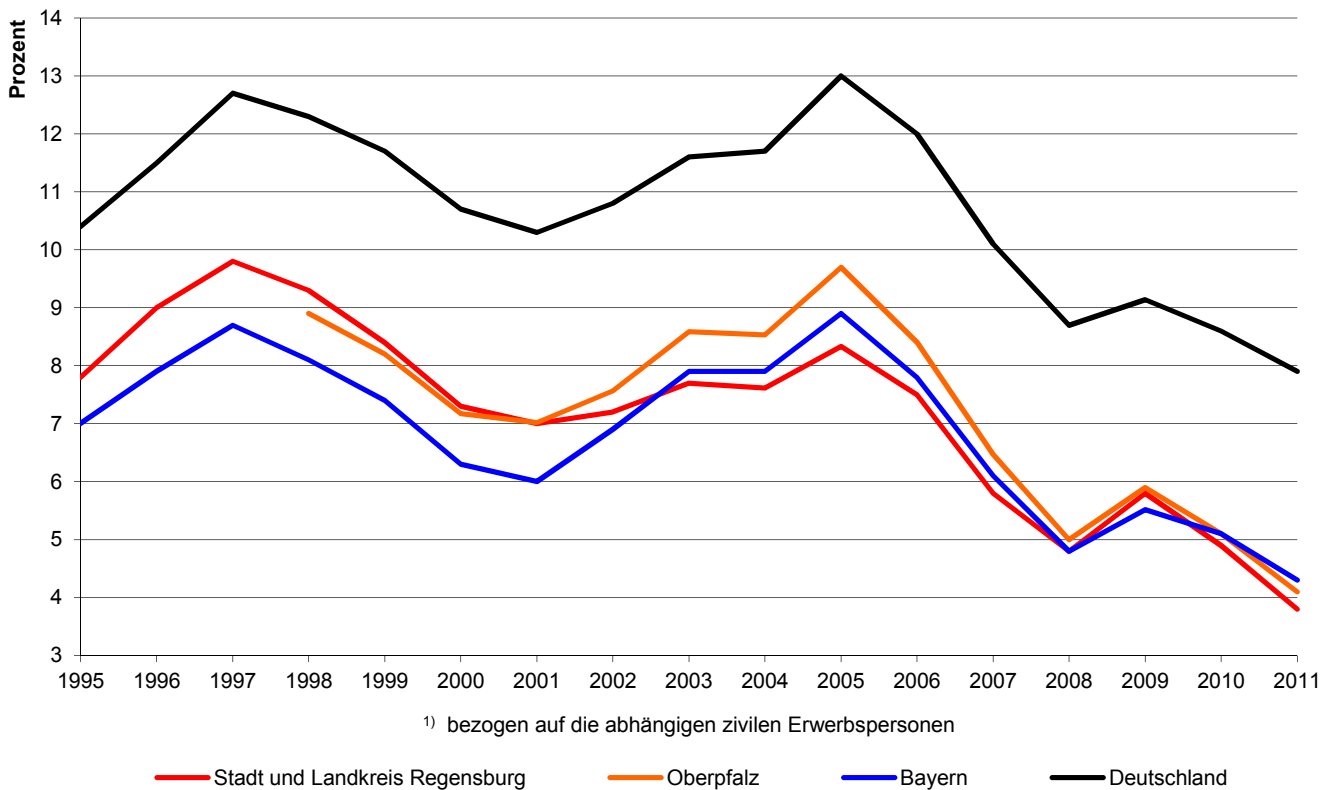

19.4 Indizes des Verfügbaren Einkommens privater Haushalte in den Jahren 1991 bis 2009 (1991 = 100)

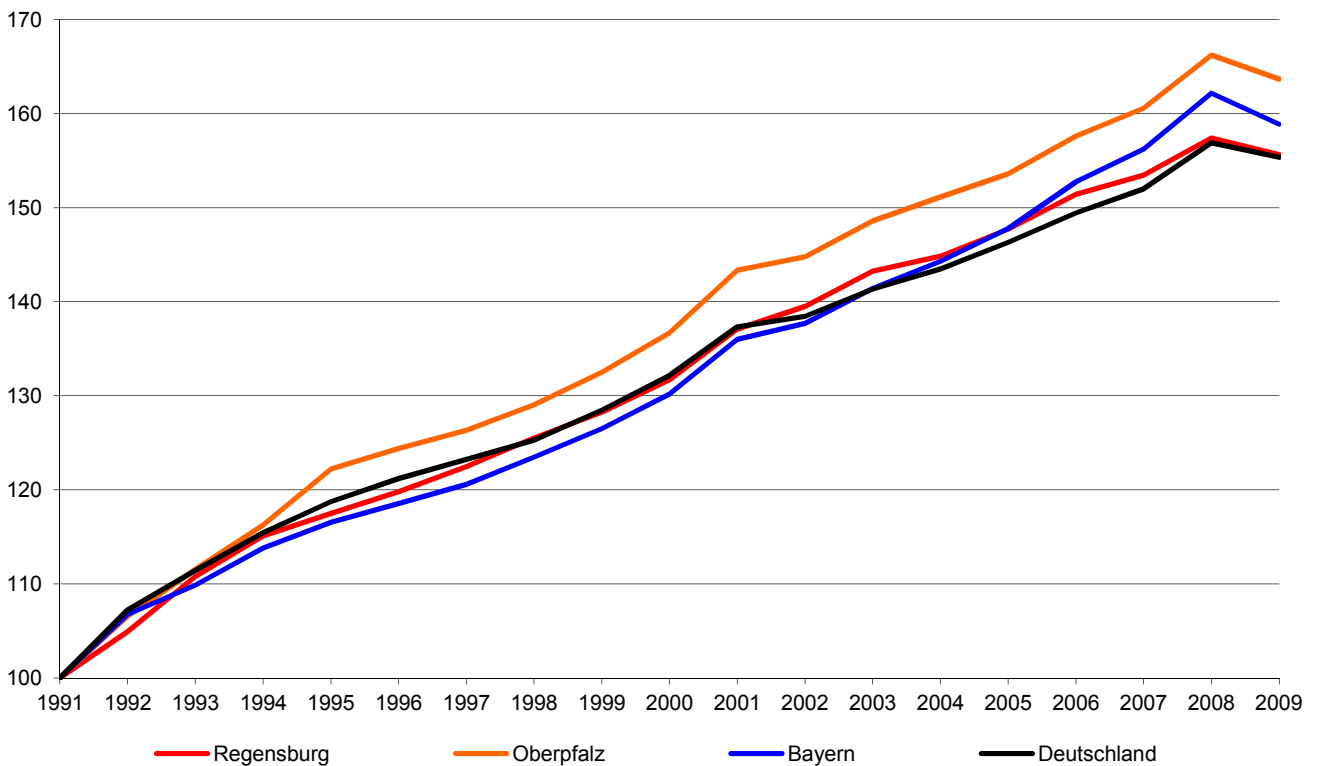

19.5 Fläche und Bevölkerungsstruktur

Gebiet	Jahr	Fläche in km ²	Einwohner						Aus- länder- anteil in %
			ins- gesamt (in 1 000)	je km ²	davon in %		davon (in 1 000)		
					männlich	weiblich	Deutsche	Ausländer	
Regensburg ¹⁾	1987	81	128	1 588	47,1	52,9	122	6	4,6
	1990	81	133	1 643	47,6	52,4	125	8	6,0
	1995	81	141	1 749	48,3	51,7	128	13	9,2
	1997	81	141	1 753	48,2	51,8	128	14	9,7
	1999	81	143	1 767	48,2	51,8	129	14	9,8
	2000	81	143	1 769	48,3	51,7	130	12	8,6
	2001	81	145	1 800	48,5	51,5	132	13	8,9
	2002	81	147	1 818	48,5	51,5	134	13	9,1
	2003	81	149	1 843	48,5	51,5	135	14	9,2
	2004	81	150	1 860	48,6	51,4	137	14	9,1
	2005	81	152	1 880	48,6	51,4	138	14	9,2
	2006	²⁾ 81	143	1 777	48,2	51,8	129	14	9,8
	2007	81	146	1 804	48,1	51,9	131	14	9,7
	2008	81	147	1 825	48,1	51,9	133	14	9,7
2009	81	148	1 838	48,1	51,9	134	14	9,6	
2010	81	150	1 856	48,2	51,8	135	15	9,8	
2011	81	152	1 885	48,3	51,7	137	16	10,2	
Oberpfalz	1987	.	970	.	48,4	51,6	.	.	.
	1990	.	1 009	.	48,8	51,2	.	.	.
	1995	.	1 054	.	49,0	51,0	1 008	47	4,4
	1997	.	1 065	.	49,1	50,9	1 018	47	4,4
	1999	.	1 074	.	49,1	50,9	1 027	47	4,4
	2000	.	1 079	.	49,1	50,9	1 031	48	4,4
	2001	.	1 086	.	49,1	50,9	1 036	50	4,6
	2002	.	1 089	.	49,2	50,8	1 038	51	4,7
	2003	.	1 090	.	49,1	50,9	1 038	52	4,7
	2004	.	1 090	.	49,1	50,9	1 039	51	4,7
	2005	.	1 090	.	49,2	50,8	1 038	52	4,8
	2006	.	1 088	.	49,2	50,8	1 036	52	4,8
	2007	.	1 087	.	49,2	50,8	1 034	52	4,8
	2008	.	1 084	.	49,2	50,8	1 032	52	4,8
2009	9 690	1 081	112	49,3	50,7	1 029	52	4,8	
2010	9 690	1 081	112	49,3	50,7	1 027	54	5,0	
2011	9 690	1 082	112	49,4	50,6	1 024	57	5,3	
Bayern	1987	70 553	10 950	155	48,1	51,9	.	.	.
	1990	70 554	11 449	162	48,5	51,5	10 593	856	7,5
	1995	70 551	11 993	170	48,8	51,2	10 852	1 142	9,5
	1997	70 548	12 066	171	48,8	51,2	10 934	1 133	9,4
	1999	70 548	12 155	172	48,8	51,2	11 032	1 123	9,2
	2000	70 548	12 230	173	48,8	51,2	11 098	1 132	9,3
	2001	70 550	12 330	175	48,9	51,1	11 167	1 163	9,4
	2002	70 549	12 387	176	48,9	51,1	11 213	1 174	9,5
	2003	70 549	12 423	176	48,9	51,1	11 241	1 182	9,5
	2004	70 549	12 444	176	48,9	51,1	11 269	1 175	9,4
	2005	70 552	12 469	177	48,9	51,1	11 289	1 180	9,5
	2006	70 552	12 493	177	49,0	51,0	11 314	1 179	9,4
	2007	70 552	12 520	177	49,0	51,0	11 337	1 184	9,5
	2008	70 552	12 520	177	49,0	51,0	11 345	1 175	9,4
2009	70 550	12 510	177	49,0	51,0	11 346	1 164	9,3	
2010	70 550	12 539	178	49,1	50,9	11 347	1 191	9,5	
2011	70 550	12 596	179	49,2	50,8	11 350	1 246	9,9	
Deutschland	1987	.	77 900	.	48,0	52,0	.	.	.
	1990	356 854	79 753	223	48,3	51,7	.	.	.
	1995	357 022	81 817	229	48,7	51,3	74 643	7 174	8,8
	1997	357 021	82 057	230	48,7	51,3	74 691	7 366	9,0
	1999	357 020	82 163	230	48,8	51,2	74 827	7 336	8,9
	2000	357 022	82 260	230	48,8	51,2	74 992	7 268	8,8
	2001	357 023	82 440	231	48,9	51,1	75 122	7 318	8,9
	2002	357 027	82 537	231	48,9	51,1	75 189	7 348	8,9
	2003	357 030	82 532	231	48,9	51,1	75 190	7 342	8,9
	2004	357 046	82 501	231	48,9	51,1	75 213	7 288	8,8
	2005	357 093	82 438	231	48,9	51,1	75 149	7 289	8,8
	2006	357 114	82 315	231	49,0	51,0	75 059	7 256	8,8
	2007	357 104	82 218	230	49,0	51,0	74 962	7 255	8,8
	2008	357 112	82 002	230	49,0	51,0	74 816	7 186	8,8
2009	357 124	81 802	229	49,0	51,0	74 671	7 131	8,7	
2010	357 121	81 752	229	49,1	50,9	74 553	7 199	8,8	
2011	357 121	81 844	229	49,1	50,9	74 434	7 410	9,1	

¹⁾ Gesamtbevölkerung (siehe Seite 54)²⁾ Registerbereinigung (siehe Seite 54)

Quelle: Bevölkerungsstatistik der Stadt Regensburg; Bayer. Landesamt für Statistik und Datenverarbeitung; Statistisches Bundesamt

19.6 Altersstruktur

Gebiet	Jahr	Bevölkerung im Alter von ... bis unter ... Jahren											
		unter 6		6 bis unter 15		15 bis unter 21		21 bis unter 45		45 bis unter 65		65 und älter	
		in 1 000	in %	in 1 000	in %	in 1 000	in %	in 1 000	in %	in 1 000	in %	in 1 000	in %
Regensburg ¹⁾	1987	5	4,2	8	6,4	11	8,6	51	40,0	30	23,6	22	17,2
	1990	6	4,6	9	6,4	9	6,6	57	42,7	30	22,6	23	17,1
	1995	7	4,8	10	6,7	8	5,9	63	44,5	30	21,6	23	16,6
	1997	7	4,6	10	6,9	8	6,0	63	44,5	31	21,7	23	16,3
	1999	7	4,6	10	6,9	9	6,0	64	44,8	31	21,6	23	16,0
	2000	7	4,6	10	7,0	9	6,1	63	43,8	32	22,2	23	16,2
	2001	7	4,6	10	6,9	9	6,2	64	44,2	32	22,0	23	16,1
	2002	7	4,6	10	6,8	9	6,1	65	44,4	32	22,0	24	16,1
	2003	7	4,5	10	6,7	9	6,2	66	44,5	33	21,9	24	16,2
	2004	7	4,4	10	6,7	9	6,2	67	44,7	33	21,8	25	16,3
	2005	7	4,3	10	6,5	9	6,2	68	44,7	33	21,7	25	16,5
	2006 ²⁾	7	4,6	10	6,8	9	6,5	60	42,1	32	22,4	25	17,6
	2007	7	4,6	10	6,7	9	6,4	62	42,4	33	22,5	25	17,5
	2008	7	4,6	10	6,6	9	6,4	62	42,3	33	22,7	26	17,4
2009	7	4,7	10	6,5	9	6,4	62	42,1	34	22,9	26	17,4	
2010	7	4,7	10	6,5	9	6,3	63	42,1	35	23,4	26	17,1	
2011	7	4,6	10	6,4	10	6,3	64	42,3	36	23,6	26	16,9	
Oberpfalz	1987
	1990
	1995
	1997
	1999
	2000
	2001	67	6,2	115	10,6	75	6,9	386	35,6	262	24,2	179	16,5
	2002	66	6,0	115	10,5	76	7,0	384	35,3	266	24,4	183	16,8
	2003	63	5,8	113	10,4	77	7,0	380	34,9	269	24,6	188	17,2
	2004	61	5,6	112	10,3	77	7,1	375	34,4	271	24,8	194	17,8
	2005	59	5,4	109	10,0	79	7,3	369	33,9	274	25,1	200	18,3
	2006	57	5,3	107	9,8	80	7,3	362	33,2	279	25,6	204	18,7
	2007	55	5,1	104	9,6	80	7,3	355	32,7	287	26,4	205	18,9
	2008	54	5,0	101	9,3	79	7,3	348	32,1	294	27,2	206	19,0
2009	54	5,0	99	9,1	78	7,2	341	31,6	303	28,0	207	19,1	
2010	53	4,9	96	8,9	76	7,1	337	31,2	313	29,0	205	19,0	
2011	52	4,8	94	8,7	74	6,9	334	30,8	321	29,7	206	19,1	
Bayern	1987	685	6,3	986	9,0	935	8,5	3 910	35,7	2 780	25,4	1 654	15,1
	1990	762	6,7	1 049	9,2	793	6,9	4 290	37,5	2 832	24,7	1 723	15,0
	1995	808	6,7	1 171	9,8	743	6,2	4 465	37,2	2 951	24,6	1 854	15,5
	1997	790	6,5	1 206	10,0	767	6,4	4 405	36,5	3 008	24,9	1 890	15,7
	1999	768	6,3	1 231	10,1	786	6,5	4 366	35,9	3 063	25,2	1 941	16,0
	2000	761	6,2	1 238	10,1	795	6,5	4 367	35,7	3 084	25,2	1 985	16,2
	2001	755	6,1	1 239	10,0	807	6,5	4 386	35,6	3 109	25,2	2 035	16,5
	2002	741	6,0	1 239	10,0	813	6,6	4 375	35,3	3 134	25,3	2 086	16,8
	2003	722	5,8	1 231	9,9	824	6,6	4 350	35,0	3 151	25,4	2 146	17,3
	2004	706	5,7	1 219	9,8	834	6,7	4 301	34,6	3 160	25,4	2 223	17,9
	2005	689	5,5	1 197	9,6	851	6,8	4 255	34,1	3 177	25,5	2 299	18,4
	2006	672	5,4	1 178	9,4	864	6,9	4 205	33,7	3 213	25,7	2 361	18,9
	2007	663	5,3	1 155	9,2	867	6,9	4 158	33,2	3 282	26,2	2 394	19,1
	2008	656	5,2	1 131	9,0	866	6,9	4 091	32,7	3 350	26,8	2 425	19,4
2009	648	5,2	1 112	8,9	853	6,8	4 024	32,2	3 421	27,3	2 451	19,6	
2010	644	5,1	1 096	8,7	840	6,7	3 982	31,8	3 528	28,1	2 448	19,5	
2011	643	5,1	1 077	8,5	825	6,6	3 966	31,5	3 617	28,7	2 468	19,6	
Deutschland ³⁾ ...	1987
	1990	5 344	6,7	7 594	9,5	5 473	6,9	29 171	36,6	20 260	25,4	11 912	14,9
	1995	4 985	6,1	8 253	10,1	5 239	6,4	30 056	36,7	20 552	25,1	12 732	15,6
	1997	4 807	5,9	8 291	10,1	5 451	6,6	29 606	36,1	20 935	25,5	12 966	15,8
	1999	4 731	5,8	8 167	9,9	5 545	6,7	29 140	35,5	21 231	25,8	13 351	16,2
	2000	4 718	5,7	8 060	9,8	5 576	6,8	28 936	35,2	21 277	25,9	13 694	16,6
	2001	4 526	5,7	7 649	9,7	5 382	6,8	27 515	34,8	20 424	25,8	13 558	17,2
	2002	4 624	5,6	7 792	9,4	5 643	6,8	28 635	34,7	21 404	25,9	14 439	17,5
	2003	4 519	5,5	7 643	9,3	5 688	6,9	28 395	34,4	21 427	26,0	14 860	18,0
	2004	4 435	5,4	7 490	9,1	5 726	6,9	28 041	34,0	21 442	26,0	15 368	18,6
	2005	4 346	5,3	7 304	8,9	5 775	7,0	27 650	33,5	21 492	26,1	15 870	19,3
	2006	4 245	5,2	7 196	8,7	5 731	7,0	27 199	33,0	21 645	26,3	16 299	19,8
	2007	4 192	5,1	7 089	8,6	5 626	6,8	26 769	32,6	22 022	26,8	16 519	20,1
	2008	4 154	5,1	6 985	8,5	5 482	6,7	26 251	32,0	22 401	27,3	16 729	20,4
2009	4 117	5,0	6 905	8,4	5 292	6,5	25 778	31,5	22 808	27,9	16 902	20,7	
2010	4 100	5,0	6 842	8,4	5 128	6,3	25 397	31,1	23 442	28,7	16 844	20,6	
2011	4 090	5,0	6 742	8,2	4 985	6,1	25 138	30,7	24 009	29,3	16 881	20,6	

¹⁾ Gesamtbevölkerung (siehe Seite 54)³⁾ 2001 ohne Angaben für Berlin-West²⁾ Registerbereinigung (siehe Seite 54)

Quelle: Bevölkerungsstatistik der Stadt Regensburg; Bayer. Landesamt für Statistik und Datenverarbeitung; Statistisches Bundesamt

19.7 Bevölkerungsentwicklung

J a h r	Regens- burg	Ober- pfalz	Bayern	Deutsch- land	Regens- burg	Ober- pfalz	Bayern	Deutsch- land
	Einwohner absolut				1960 = 100			
	in 1 000	in Mio.						
1830	16,3		4,13	34,22	13,1		43,5	47,1
1840	19,3	0,46	4,37		15,5	51,1	46,0	
1843	20,7		4,44		16,6		46,8	
1846	21,0		4,50		16,9		47,4	
1849	21,3		4,52		17,1		47,6	
1852	22,3		4,56		17,9		48,0	
1855	22,8		4,54		18,3		47,8	
1858	23,4		4,62		18,8		48,6	
1861	24,3		4,69		19,5		49,4	
1864	26,0		4,81		20,9		50,6	
1867	26,6		4,82		21,4		50,8	
1871	29,2	0,50	4,29	41,06	23,5	55,9	45,2	56,5
1875	31,5		5,02	42,73	25,3		52,9	58,8
1880	34,5		5,28	45,23	27,8		55,7	62,2
1885	36,1		5,42	46,86	29,0		57,1	64,5
1890	37,9		5,59	49,43	30,5		58,9	68,0
1895	41,5		5,82	52,28	33,3		61,3	71,9
1900	45,4	0,56	6,18	56,37	36,5	62,1	65,0	77,6
1905	48,8		6,52	60,64	39,2		68,7	83,4
1910	52,6		6,89	64,93	42,3		72,5	89,3
1916	52,1				41,9			
1919	52,5				42,2			
1925	76,9	0,64	7,38	62,41	61,8	70,9	77,7	85,9
1933	81,1		7,68	65,22	65,2		80,9	89,7
1939	95,6	0,69	8,22		76,9	77,3	86,6	
1946	115,5		8,79		92,8		92,6	
1950	117,3	0,91	9,18		94,3	100,9	96,7	
1952				69,19				95,2
1953				69,53				95,7
1954				69,94				96,2
1955				70,33				96,8
1956	120,3		9,13	70,72	96,7		96,1	97,3
1957	121,6		9,19	71,17	97,7		96,8	97,9
1958	123,2		9,28	71,65	99,0		97,7	98,6
1959	124,6		9,37	72,17	100,2		98,7	99,3
1960	124,4	0,90	9,49	72,67	100,0	100,0	100,0	100,0
1961	125,0		9,52	73,30	100,5		100,2	100,9
1962	125,1		9,73	73,94	100,6		102,5	101,7
1963	125,2		9,85	74,54	100,6		103,7	102,6
1964	125,1		9,98	74,96	100,6		105,1	103,1
1965	125,3		10,10	75,65	100,8		106,4	104,1
1966	125,7		10,22	76,21	101,0		107,6	104,9
1967	125,3		10,28	76,37	100,7		108,3	105,1
1968	126,5		10,41	76,58	101,7		109,6	105,4
1969	128,8		10,57	77,14	103,5		111,3	106,1
1970	129,6	0,96	10,56	77,71	104,2	107,3	111,2	106,9
1971	131,6		10,69	78,34	105,8		112,6	107,8
1972	133,4		10,78	78,74	107,2		113,5	108,3
1973	133,8		10,85	78,97	107,5		114,3	108,7
1974	132,9		10,85	79,00	106,8		114,3	108,7
1975	131,6		10,81	78,70	105,8		113,9	108,3
1976	129,9		10,80	78,36	104,4		113,8	107,8
1977	133,5		10,82	78,18	107,3		113,9	107,6
1978	132,9		10,83	78,11	106,8		114,1	107,5
1979	132,3		10,87	78,13	106,3		114,5	107,5
1980	132,1		10,93	78,28	106,2		115,1	107,7
1981	132,2		10,96	78,40	106,2		115,4	107,9
1982	131,0		10,97	78,29	105,3		115,5	107,7
1983	129,7		10,97	78,08	104,3		115,5	107,4
1984	129,0		10,96	77,80	103,7		115,4	107,0
1985	128,8		10,97	77,62	103,5		115,6	106,8
1986	129,4		11,03	77,63	104,0		116,1	106,8
1987	127,8	0,97	10,95	77,72	102,7	108,0	115,3	106,9
1988	129,3		11,05	78,12	103,9		116,4	107,5
1989	130,6		11,22	78,68	105,0		118,2	108,3
1990	132,8	1,01	11,45	79,75	106,8	112,3	120,6	109,7
1991	135,0		11,60	80,27	108,5		122,1	110,5
1992	137,2		11,77	80,97	110,2		124,0	111,4
1993	139,1		11,86	81,34	111,8		124,9	111,9
1994	140,2		11,92	81,54	112,7		125,6	112,2
1995	141,3	1,05	11,99	81,82	113,5	117,3	126,3	112,6
1996	141,1		12,04	82,01	113,4		126,8	112,8
1997	141,5	1,06	12,07	82,06	113,7	118,5	127,1	112,9
1998	141,4		12,09	82,04	113,6		127,3	112,9
1999	142,6	1,07	12,15	82,16	114,6	119,6	128,0	113,1
2000	142,7	1,08	12,23	82,26	114,7	120,1	128,8	113,2
2001	145,3	1,09	12,33	82,44	116,8	120,8	129,9	113,4
2002	146,8	1,09	12,39	82,54	118,0	121,2	130,5	113,6
2003	148,9	1,09	12,42	82,53	119,7	121,3	130,8	113,6
2004	150,2	1,09	12,44	82,50	120,7	121,3	131,1	113,5
2005	151,7	1,09	12,47	82,44	121,9	121,3	131,3	113,4
2006 ¹⁾	143,4	1,09	12,49	82,31	115,3	121,1	131,6	113,3
2007	145,5	1,09	12,52	82,22	117,0	120,9	131,9	113,1
2008	147,3	1,08	12,52	82,00	118,4	120,6	131,9	112,8
2009	148,3	1,08	12,51	81,80	119,2	120,3	131,8	112,6
2010	149,8	1,08	12,54	81,75	120,4	120,3	132,1	112,5
2011	152,1	1,08	12,60	81,84	122,2	120,4	132,7	112,6

¹⁾ Registerbereinigung (siehe Seite 54)

Quelle: Bevölkerungsstatistik der Stadt Regensburg; Bayer. Landesamt für Statistik und Datenverarbeitung; Statistisches Bundesamt

19.8 Eheschließungen

J a h r	Regens- burg 1)	Ober- pfalz	Bayern	Deutsch- land	Regens- burg 1)	Ober- pfalz	Bayern	Deutsch- land
	absolut				je 1 000 Einwohner			
1946	86 183	525 425	.	.	10,2	8,1
1947	93 874	645 988	.	.	10,2	9,8
1948	95 252	707 857	.	.	10,2	10,5
1949	90 060	696 874	.	.	9,6	10,2
1950	91 823	750 452	.	.	10,1	11,0
1951	88 183	718 166	.	.	9,6	10,4
1952	82 929	659 779	.	.	9,0	9,5
1953	77 529	620 121	.	.	8,5	8,9
1954	77 367	605 392	.	.	8,4	8,7
1955	79 617	617 228	.	.	8,7	8,8
1956	81 394	630 932	.	.	8,9	8,9
1957	81 766	632 659	.	.	8,9	8,9
1958	1 141	.	82 595	648 471	9,2	.	8,9	9,1
1959	1 204	.	85 948	665 844	9,6	.	9,2	9,2
1960	1 215	.	88 036	689 028	9,7	.	9,3	9,5
1961	1 181	.	89 729	699 339	9,5	.	9,4	9,5
1962	1 212	.	88 215	696 317	9,7	.	9,1	9,4
1963	1 155	.	85 064	655 974	9,2	.	8,7	8,8
1964	1 108	.	84 630	642 037	8,9	.	8,5	8,5
1965	1 107	.	82 710	621 130	8,8	.	8,2	8,2
1966	1 139	.	81 828	606 133	9,1	.	8,0	8,0
1967	1 054	.	79 575	600 247	8,4	.	7,8	7,9
1968	1 084	.	77 928	563 826	8,6	.	7,5	7,3
1969	1 058	.	75 549	571 737	8,3	.	7,2	7,4
1970	1 047	.	73 548	575 233	8,1	.	7,0	7,4
1971	1 001	.	71 706	562 235	7,6	.	6,7	7,2
1972	859	.	69 044	548 707	6,5	.	6,4	7,0
1973	919	.	66 380	532 022	6,9	.	6,1	6,7
1974	889	.	64 081	516 081	6,7	.	5,9	6,5
1975	920	.	64 355	528 811	7,0	.	5,9	6,7
1976	837	.	62 425	510 318	6,4	.	5,8	6,5
1977	817	.	61 863	505 889	6,2	.	5,7	6,5
1978	754	.	59 419	469 278	5,7	.	5,5	6,0
1979	854	.	63 145	481 707	6,4	.	5,8	6,2
1980	863	.	66 368	496 603	6,5	.	6,1	6,3
1981	832	.	65 409	487 832	6,3	.	6,0	6,2
1982	820	.	65 764	486 856	6,2	.	6,0	6,2
1983	865	.	65 941	495 392	6,6	.	6,0	6,3
1984	881	.	66 005	498 040	6,8	.	6,0	6,4
1985	884	.	66 012	496 175	6,9	.	6,0	6,4
1986	861	.	67 061	509 320	6,7	.	6,1	6,6
1987	919	6 513	70 035	523 847	7,1	6,8	6,3	6,7
1988	925	6 612	71 742	534 903	7,2	6,8	6,5	6,8
1989	989	6 533	72 077	529 597	7,6	6,7	6,5	6,7
1990	1 024	6 767	74 387	516 388	7,8	6,8	6,6	6,5
1991	1 019	6 774	72 651	454 291	7,6	6,7	6,3	5,7
1992	962	6 680	72 247	453 428	7,1	6,5	6,2	5,6
1993	830	6 316	70 475	442 605	6,0	6,1	6,0	5,5
1994	867	6 291	69 401	440 244	6,2	6,0	5,8	5,4
1995	838	5 981	67 075	430 534	6,0	5,7	5,6	5,3
1996	934	5 822	66 767	427 297	6,6	5,5	5,6	5,2
1997	921	5 702	65 419	422 776	6,5	5,4	5,4	5,2
1998	870	5 764	64 065	417 420	6,2	5,4	5,3	5,1
1999	927	5 960	65 489	430 674	6,5	5,6	5,4	5,2
2000	1 334	5 713	63 038	418 550	9,4	5,3	5,2	5,1
2001	1 287	5 225	60 226	389 591	8,9	4,8	4,9	4,7
2002	1 332	5 319	60 686	391 963	9,1	4,9	4,9	4,8
2003	1 321	5 294	59 009	382 911	8,9	4,9	4,8	4,6
2004	1 281	5 361	60 712	395 992	8,6	4,9	4,9	4,8
2005	1 310	5 390	59 617	388 451	8,7	4,9	4,8	4,7
2006	1 269	5 179	57 387	373 681	8,6	4,8	4,6	4,5
2007	1 210	5 227	57 220	368 922	8,4	4,8	4,6	4,5
2008	1 251	5 227	58 300	377 055	8,5	4,8	4,7	4,6
2009	1 179	5 366	58 812	378 439	8,0	5,0	4,7	4,6
2010	1 290	5 439	59 092	382 047	8,7	5,0	4,7	4,7
2011	1 194	5 310	59 274	377 816	7,9	4,9	4,7	4,6

1) bis 1982 Ereignisortsprinzip, von 1983 bis 1999 nach dem Wohnortsprinzip, ab 2000 alle Eheschließungen, bei denen mindestens ein Ehegatte in Regensburg gemeldet ist

Quelle: Bevölkerungsstatistik der Stadt Regensburg; Bayer. Landesamt für Statistik und Datenverarbeitung; Statistisches Bundesamt

19.9 Geburten

J a h r	Regens- burg	Ober- pfalz	Bayern	Deutsch- land	Regens- burg	Ober- pfalz	Bayern	Deutsch- land
	absolut				je 1 000 Einwohner			
1946	156 302	921 677	.	.	18,6	14,3
1947	169 829	1 028 696	.	.	18,5	15,6
1948	162 571	1 049 385	.	.	17,5	15,5
1949	156 253	1 106 825	.	.	16,7	16,3
1950	151 752	1 116 701	.	.	16,6	16,3
1951	147 127	1 106 380	.	.	16,1	16,1
1952	146 991	1 105 084	.	.	16,0	15,9
1953	143 618	1 095 029	.	.	15,7	15,7
1954	1 637	.	144 783	1 109 743	.	.	15,8	15,9
1955	145 122	1 113 408	.	.	15,8	15,8
1956	152 876	1 137 169	.	.	16,8	16,0
1957	158 839	1 165 555	.	.	17,3	16,4
1958	1 669	.	161 443	1 175 870	13,6	.	17,5	16,4
1959	1 749	.	168 150	1 243 922	14,1	.	18,0	17,2
1960	1 736	18 597	171 665	1 261 614	13,9	.	18,2	17,3
1961	1 826	.	180 000	1 313 505	14,7	.	18,9	17,9
1962	1 831	.	180 224	1 316 534	14,7	.	18,6	17,8
1963	1 881	.	184 674	1 355 595	15,0	.	18,8	18,2
1964	1 784	.	185 326	1 357 304	14,3	.	18,7	18,1
1965	1 734	.	180 739	1 325 386	13,8	.	18,0	17,5
1966	1 736	.	181 559	1 318 303	13,8	.	17,8	17,3
1967	1 646	.	176 362	1 272 276	13,1	.	17,2	16,7
1968	1 663	.	168 403	1 214 968	13,2	.	16,3	15,8
1969	1 493	.	154 394	1 142 366	11,7	.	15,1	14,8
1970	1 394	14 854	143 656	1 047 737	10,7	.	13,7	13,5
1971	1 174	.	137 465	1 013 396	8,9	.	12,9	12,9
1972	1 166	.	125 110	901 657	8,8	.	11,7	11,4
1973	1 044	.	114 658	815 969	7,8	.	10,6	10,3
1974	1 099	.	114 060	805 500	8,2	.	10,5	10,2
1975	1 026	.	108 544	782 310	7,8	.	10,0	9,9
1976	977	.	108 995	798 334	7,5	.	10,1	10,2
1977	907	.	106 633	805 496	6,9	.	9,9	10,3
1978	911	.	106 145	808 619	6,8	.	9,8	10,4
1979	943	.	107 667	817 217	7,1	.	9,9	10,5
1980	1 045	11 108	114 451	865 789	7,9	.	10,5	11,0
1981	1 021	.	117 083	862 100	7,7	.	10,7	11,0
1982	1 036	.	116 576	861 275	7,9	.	10,6	11,0
1983	1 006	.	112 644	827 933	7,7	.	10,3	10,6
1984	926	.	111 183	812 292	7,2	.	10,1	10,4
1985	916	.	111 365	813 803	7,1	.	10,2	10,5
1986	1 048	.	118 439	848 232	8,1	.	10,8	10,9
1987	963	10 989	119 623	867 969	7,5	11,4	10,8	11,2
1988	1 142	11 614	126 409	892 993	8,9	11,9	11,5	11,4
1989	1 121	11 541	127 029	880 459	8,6	11,8	11,4	11,2
1990	1 246	12 553	136 122	905 675	9,5	12,5	12,0	11,4
1991	1 221	12 169	134 400	830 019	9,1	12,0	11,7	10,4
1992	1 197	11 970	133 946	809 114	8,8	11,6	11,4	10,0
1993	1 194	12 127	133 897	798 447	8,6	11,7	11,3	9,8
1994	1 122	11 503	127 828	769 603	8,0	11,0	10,8	9,5
1995	1 157	11 275	125 995	765 221	8,2	10,7	10,5	9,4
1996	1 162	11 511	129 376	796 013	8,2	10,9	10,8	9,7
1997	1 220	11 594	130 517	812 173	8,6	10,9	10,8	9,9
1998	1 252	11 298	126 529	785 034	8,9	10,6	10,5	9,6
1999	1 203	11 001	123 244	770 744	8,5	10,3	10,2	9,4
2000	1 148	10 515	120 765	766 999	8,1	10,2	9,9	9,3
2001	1 197	10 274	115 964	734 475	8,3	9,5	9,4	8,9
2002	1 138	9 548	113 818	719 250	7,8	8,8	9,2	8,7
2003	1 135	9 441	111 536	706 721	7,7	8,7	9,0	8,6
2004	1 220	9 322	111 164	705 622	8,2	8,5	8,9	8,5
2005	1 195	8 953	107 308	685 795	7,9	8,2	8,6	8,3
2006	1 208	8 732	104 822	672 724	8,2	8,0	8,4	8,2
2007	1 229	8 598	106 870	684 862	8,5	7,9	8,5	8,3
2008	1 276	8 644	106 298	682 514	8,7	8,0	8,5	8,3
2009	1 333	8 467	103 710	665 126	9,0	7,8	8,3	8,1
2010	1 307	8 521	105 251	677 947	8,8	7,9	8,4	8,3
2011	1 225	8 205	103 668	662 685	8,1	7,6	8,2	8,1

Quelle: Bevölkerungsstatistik der Stadt Regensburg; Bayer. Landesamt für Statistik und Datenverarbeitung; Statistisches Bundesamt

19.10 Sterbefälle

J a h r	Regens- burg	Ober- pfalz	Bayern	Deutsch- land	Regens- burg	Ober- pfalz	Bayern	Deutsch- land
	absolut				je 1 000 Einwohner			
1946	152 977	1 001 571	.	.	13,0	15,5
1947	109 709	932 663	.	.	11,9	14,2
1948	109 004	804 839	.	.	11,0	11,9
1949	99 473	770 852	.	.	10,6	11,3
1950	98 973	748 329	.	.	10,6	10,9
1951	99 650	752 697	.	.	10,9	10,9
1952	101 331	767 639	.	.	11,0	11,1
1953	105 507	790 654	.	.	11,5	11,4
1954	1 250	.	97 870	775 291	.	.	10,7	11,1
1955	103 376	795 938	.	.	11,3	11,3
1956	103 778	812 111	.	.	11,4	11,5
1957	108 041	840 195	.	.	11,8	11,8
1958	1 335	.	101 910	818 418	10,9	.	11,0	11,4
1959	1 312	.	103 550	835 402	10,6	.	11,1	11,6
1960	1 467	10 373	109 786	876 721	11,8	.	11,6	12,0
1961	1 374	.	106 363	850 300	11,0	.	11,2	11,6
1962	1 414	.	109 282	878 814	11,3	.	11,3	11,9
1963	1 481	.	111 973	895 070	11,8	.	11,4	12,0
1964	1 485	.	108 716	870 319	11,9	.	11,0	11,6
1965	1 525	.	114 386	907 882	12,2	.	11,4	12,0
1966	1 550	.	113 779	911 984	12,3	.	11,2	12,0
1967	1 565	.	116 529	914 417	12,5	.	11,4	12,0
1968	1 510	.	122 311	976 521	12,0	.	11,8	12,7
1969	1 634	.	126 448	988 092	12,8	.	12,1	12,8
1970	1 594	10 972	122 323	975 664	12,3	.	11,7	12,6
1971	1 632	.	121 803	965 623	12,4	.	11,5	12,3
1972	1 616	.	122 766	965 689	12,2	.	11,4	12,2
1973	1 638	.	123 656	962 988	12,3	.	11,4	12,2
1974	1 703	.	123 980	956 573	12,8	.	11,4	12,1
1975	1 692	.	127 931	989 649	12,8	.	11,8	12,6
1976	1 657	.	124 580	966 873	12,7	.	11,5	12,3
1977	1 587	.	120 487	931 155	12,1	.	11,1	11,9
1978	1 597	.	124 775	955 550	12,0	.	11,5	12,2
1979	1 532	.	122 271	944 474	11,6	.	11,3	12,1
1980	1 614	11 219	122 859	952 371	12,2	.	11,3	12,1
1981	1 614	.	122 736	954 436	12,2	.	11,3	12,2
1982	1 649	.	123 033	943 832	12,5	.	11,2	12,1
1983	1 637	.	125 362	941 032	12,6	.	11,4	12,1
1984	1 547	.	122 057	917 299	12,0	.	11,1	11,8
1985	1 573	.	121 941	929 649	12,2	.	11,1	12,0
1986	1 553	.	120 489	925 426	12,0	.	11,0	11,9
1987	1 534	10 714	119 662	901 291	11,9	11,1	10,8	11,6
1988	1 534	10 719	118 450	900 627	11,9	11,0	10,7	11,5
1989	1 528	10 805	121 343	903 441	11,8	11,0	10,9	11,5
1990	1 625	10 831	123 726	921 445	12,3	10,8	10,9	11,6
1991	1 638	10 563	122 276	911 245	12,2	10,4	10,6	11,4
1992	1 581	10 773	120 753	885 443	11,6	10,5	10,3	11,0
1993	1 581	10 767	122 649	897 270	11,4	10,4	10,4	11,1
1994	1 487	10 799	121 581	884 661	10,6	10,4	10,2	10,9
1995	1 458	10 715	121 992	884 588	10,4	10,2	10,2	10,8
1996	1 566	10 844	123 329	882 843	11,1	10,2	10,3	10,8
1997	1 485	10 657	121 441	860 389	10,5	10,0	10,1	10,5
1998	1 461	10 553	120 447	852 382	10,3	9,9	10,0	10,4
1999	1 386	10 513	119 519	846 330	9,8	9,8	9,9	10,3
2000	1 396	10 403	118 846	838 797	9,8	9,7	9,8	10,2
2001	1 382	10 611	117 930	828 541	9,6	9,8	9,6	10,1
2002	1 428	10 790	119 755	841 686	9,8	9,9	9,7	10,2
2003	1 327	11 035	121 778	853 946	9,0	10,1	9,8	10,3
2004	1 381	10 485	116 460	818 271	9,2	9,6	9,4	9,9
2005	1 408	10 844	119 326	830 227	9,3	9,9	9,6	10,1
2006	1 374	10 674	118 733	821 627	9,3	9,8	9,5	10,0
2007	1 344	10 716	118 432	827 155	9,3	9,9	9,5	10,1
2008	1 322	11 134	121 109	844 439	9,0	10,3	9,7	10,3
2009	1 329	11 064	122 494	854 544	9,0	10,2	9,8	10,4
2010	1 335	11 151	123 089	858 768	9,0	10,3	9,8	10,5
2011	1 386	11 041	122 955	852 328	9,2	10,2	9,8	10,4

Quelle: Bevölkerungsstatistik der Stadt Regensburg; Bayer. Landesamt für Statistik und Datenverarbeitung; Statistisches Bundesamt

19.11 Bautätigkeit und Wohnungswesen

Gebiet	Jahr	Baufertigstellungen			Bestand an					
		Wohn- gebäude	Wohnungen ¹⁾		Wohn- gebäuden	Wohnungen ¹⁾		Wohnräumen		
			Anzahl	je 1 000 Ein- wohner ²⁾		Anzahl	je 100 Ein- wohner ²⁾	Anzahl	je Wohnung	je Ein- wohner ²⁾
Regensburg	1975	160	1 199	.	13 288	52 495	.	194 766	3,71	.
	1987	135	429	3,6	15 875	61 274	51,7	230 081	3,75	1,9
	1990	174	747	6,2	16 324	63 291	52,0	237 290	3,75	1,9
	1995	245	1 603	12,8	17 680	70 944	56,4	259 969	3,66	2,1
	2000	289	777	6,2	18 625	74 446	59,2	274 016	3,68	2,2
	2001	180	600	4,7	18 787	74 990	59,0	276 381	3,69	2,2
	2002	185	724	5,7	18 954	75 717	59,1	279 114	3,69	2,2
	2003	171	450	3,5	19 116	76 134	59,2	281 134	3,69	2,2
	2004	291	545	4,2	19 401	76 587	59,4	283 672	3,70	2,2
	2005	228	744	5,8	19 629	77 344	59,6	286 737	3,71	2,2
	2006	245	906	6,9	19 853	78 207	59,5	289 813	3,71	2,2
	2007	302	1 215	9,2	20 145	79 404	59,9	293 856	3,70	2,2
	2008	222	1 012	7,6	20 356	80 370	60,2	296 976	3,70	2,2
	2009	158	387	2,9	20 503	80 732	60,1	298 788	3,70	2,2
	2010	217	1 065	7,9	20 724	81 797	60,4	302 144	3,69	2,2
	2011	287	1 293	9,5	20 997	83 063	60,8	305 806	3,68	2,2
Oberpfalz	1975
	1987
	1990
	1995
	2000
	2001	3 178	5 215	9,6	269 665	477 486	44,0	2 305 513	4,83	2,1
	2002	3 315	5 557	5,1	272 846	482 743	44,3	2 334 620	4,84	2,1
	2003	2 865	4 596	4,2	275 653	487 187	44,7	2 359 622	4,84	2,2
	2004	3 521	5 362	4,9	279 082	492 182	45,1	2 389 290	4,85	2,2
	2005	2 626	4 377	4,0	281 651	496 383	45,6	2 412 493	4,86	2,2
	2006	3 021	5 058	4,6	284 548	500 957	46,0	2 437 999	4,87	2,2
	2007	3 085	4 793	4,4	287 559	505 577	46,5	2 462 851	4,87	2,3
	2008	2 466	4 198	3,9	290 027	509 505	47,0	2 483 867	4,88	2,3
	2009	1 695	2 778	2,6	291 698	512 220	47,4	2 498 578	4,88	2,3
	2010	1 892	3 515	3,3	293 559	515 558	47,7	2 514 902	4,88	2,3
	2011	2 002	3 881	3,6	295 537	518 961	48,0	2 532 112	4,88	2,3
Bayern	1975	36 932	61 089	5,6	1 892 644	4 059 606	37,6	17 107 776	4,21	1,6
	1987	27 740	56 120	5,1	2 251 873	4 586 790	41,9	20 864 834	4,55	1,9
	1990	30 077	61 879	5,5	2 338 156	4 752 471	41,5	21 665 782	4,56	1,9
	1995	38 874	108 084	9,1	2 511 992	5 200 208	43,4	23 662 114	4,55	2,0
	2000	38 190	74 366	6,1	2 687 868	5 577 859	45,6	25 506 617	4,57	2,1
	2001	31 054	58 710	4,8	2 717 690	5 632 985	45,7	25 801 808	4,58	2,1
	2002	31 183	56 879	4,6	2 747 815	5 686 650	45,9	26 092 544	4,59	2,1
	2003	29 342	51 827	4,2	2 776 656	5 736 448	46,2	26 365 915	4,60	2,1
	2004	32 111	58 467	4,7	2 807 783	5 791 399	46,5	26 662 813	4,60	2,1
	2005	26 562	48 276	3,9	2 833 684	5 837 093	46,8	26 911 086	4,61	2,2
	2006	27 826	57 530	4,6	2 860 433	5 890 775	47,2	27 181 239	4,61	2,2
	2007	23 700	43 923	3,5	2 883 439	5 931 730	47,4	27 398 125	4,62	2,2
	2008	18 673	36 246	2,9	2 901 910	5 966 449	47,7	27 576 842	4,62	2,2
	2009	15 887	31 335	2,5	2 917 505	5 996 081	47,9	27 729 615	4,62	2,2
	2010	17 392	33 137	2,6	2 934 602	6 027 400	48,1	27 888 256	4,63	2,2
	2011	20 710	42 204	3,4	2 954 850	6 065 791	48,2	28 075 783	4,63	2,2
Deutschland	1975
	1987	33 147 321	42,6	142 696 835	4,30	1,8
	1990	33 856 321	42,5	146 314 971	4,32	1,8
	1995	207 958	602 757	7,4	15 732 422	35 954 317	43,9	156 520 740	4,35	1,9
	2000	220 797	423 044	5,1	16 802 259	38 383 645	46,7	167 636 286	4,37	2,0
	2001	177 769	326 187	4,0	16 977 662	38 681 801	46,9	169 181 697	4,37	2,1
	2002	164 838	289 590	3,5	17 139 079	38 924 836	47,2	170 507 512	4,38	2,1
	2003	158 192	268 103	3,2	17 293 678	39 141 543	47,4	171 725 052	4,39	2,1
	2004	170 400	278 008	3,4	17 458 670	39 362 266	47,7	172 989 964	4,39	2,1
	2005	145 604	242 316	2,9	17 599 942	39 551 203	48,0	174 075 880	4,40	2,1
	2006	146 303	249 436	3,0	17 742 413	39 753 733	48,3	175 195 906	4,41	2,1
	2007	120 239	210 729	2,6	17 859 112	39 918 193	48,6	176 113 985	4,41	2,1
	2008	94 415	175 927	2,1	17 949 803	39 918 192	48,7	176 859 737	4,43	2,2
	2009	82 595	158 987	1,9	18 029 257	40 183 563	49,1	177 523 489	4,42	2,2
	2010	84 340	159 832	2,0	18 110 835	40 318 513	49,3	.	.	.
	2011	96 549	183 110	2,2	18 204 355	40 473 823	49,5	.	.	.

¹⁾ in Wohn- und Nichtwohngebäuden

²⁾ Bevölkerung am Ort der Hauptwohnung (siehe Seite 54)

Quelle: Bautätigkeitsstatistik der Stadt Regensburg; Bayer. Landesamt für Statistik und Datenverarbeitung; Statistisches Bundesamt

19.12 Sozialversicherungspflichtig beschäftigte Arbeitnehmer ¹⁾ am Arbeitsort

Gebiet	Jahr	Beschäftigte am 30.06.								
		insgesamt	darunter			davon im Wirtschaftsbereich				
			weiblich	Teilzeitbeschäftigte	ausländische Beschäftigte	Land- u. Forstwirtschaft, Fischerei	Produzierendes Gewerbe	Handel, Gastgewerbe u. Verkehr	Unternehmensdienstleister ²⁾	Öffentliche und private Dienstleister
Regensburg	1999	86 876	37 608	.	4 554	57	31 882	19 211	35 707	.
	2000	89 680	39 294	.	4 360	66	32 943	19 637	37 017	.
	2001	91 763	40 193	.	4 745	84	33 667	20 074	37 912	.
	2002	92 352	40 978	.	4 741	94	33 109	20 381	38 768	.
	2003	92 071	40 804	.	4 567	102	33 138	19 165	39 665	.
	2004	92 356	40 663	.	4 713	74	33 420	18 871	39 991	.
	2005	92 565	40 740	16 892	4 771	75	34 035	18 601	39 852	.
	2006	94 004	41 479	17 656	4 894	90	34 400	18 647	40 866	.
	2007	97 126	42 552	19 001	5 310	100	35 201	18 778	43 047	.
	2008	99 002	43 716	20 027	5 441	77	35 176	17 835	19 208	26 705
	2009	96 153	43 686	20 320	5 086	77	33 963	18 043	16 535	27 533
2010	99 332	44 887	21 121	5 569	115	32 897	18 182	19 583	28 553	
2011	102 580	46 250	22 646	6 285	118	33 570	18 625	20 842	29 425	
Oberpfalz	1999	350 589	147 737	.	13 497	2 757	165 141	73 612	108 985	.
	2000	358 429	152 132	.	13 119	2 689	167 126	75 827	112 686	.
	2001	362 506	156 208	.	13 942	2 656	167 756	76 891	115 091	.
	2002	362 374	157 099	.	13 562	2 623	163 295	78 172	118 262	.
	2003	356 974	154 877	.	12 901	2 689	158 724	75 860	119 676	.
	2004	354 252	152 850	.	12 510	2 497	155 996	75 288	120 423	.
	2005	352 427	152 443	.	12 109	2 510	154 909	74 457	120 512	.
	2006	358 294	154 373	.	12 554	2 557	157 132	75 200	123 364	.
	2007	369 282	157 727	64 969	13 555	2 660	161 657	76 738	128 186	.
	2008	378 174	162 373	69 019	14 339	1 986	163 899	76 870	48 686	86 690
	2009	374 316	163 848	72 252	13 815	1 978	161 349	77 955	43 455	89 565
2010	381 549	167 360	74 293	14 692	1 991	160 023	78 093	49 182	92 249	
2011	394 633	172 795	79 669	17 393	2 046	165 347	80 220	53 244	93 770	
Bayern	1999	4 258 956	1 861 151	.	355 107	35 877	1 743 678	977 761	1 500 019	.
	2000	4 364 517	1 915 704	.	359 764	35 528	1 759 704	1 006 466	1 561 452	.
	2001	4 431 011	1 955 129	.	372 025	34 619	1 758 973	1 025 080	1 611 181	.
	2002	4 420 624	1 969 338	.	365 405	34 622	1 717 288	1 024 449	1 644 070	.
	2003	4 333 297	1 937 908	.	347 421	33 780	1 660 844	987 386	1 650 983	.
	2004	4 288 495	1 914 286	.	337 514	33 065	1 624 884	976 138	1 653 924	.
	2005	4 270 848	1 913 495	.	331 442	33 447	1 596 390	976 589	1 663 875	.
	2006	4 319 703	1 928 919	.	340 604	34 068	1 594 222	984 130	1 706 705	.
	2007	4 411 875	1 959 132	776 977	352 771	34 136	1 632 591	997 698	1 746 813	.
	2008	4 518 801	2 015 768	812 265	365 812	22 656	1 636 590	1 007 733	833 450	1 017 203
	2009	4 505 412	2 040 154	855 600	362 068	22 851	1 608 031	1 013 120	809 073	1 051 918
2010	4 567 987	2 077 308	877 864	372 944	23 433	1 579 999	1 014 238	867 906	1 082 043	
2011	4 703 313	2 136 613	929 109	405 419	24 100	1 609 925	1 040 291	924 531	1 104 170	
Deutschland	1999	27 482 584	12 059 118	3 677 618	1 912 941	364 145	9 907 569	6 390 825	10 682 631	.
	2000	27 825 624	12 281 713	3 928 650	1 956 248	355 021	9 929 698	6 515 457	11 017 011	.
	2001	27 817 114	12 372 527	4 119 534	1 980 663	339 668	9 737 465	6 532 605	11 198 870	.
	2002	27 571 147	12 391 665	4 255 034	1 949 463	332 611	9 420 825	6 487 956	11 327 705	.
	2003	26 954 686	12 181 310	4 287 928	1 860 476	321 134	9 054 350	6 286 110	11 290 516	.
	2004	26 523 982	11 983 131	4 311 320	1 796 551	313 943	8 787 639	6 169 102	11 249 443	.
	2005	26 178 266	11 892 008	4 364 644	1 749 425	304 155	8 553 835	6 126 842	11 189 693	.
	2006	26 354 336	11 930 522	4 529 714	1 782 130	308 209	8 480 776	6 159 587	11 401 919	.
	2007	26 854 566	12 084 724	4 773 168	1 837 763	314 311	8 597 269	6 276 516	11 662 195	.
	2008	27 457 715	12 394 125	5 002 792	1 901 034
	2009	27 380 096	12 550 823	5 201 759	1 878 995	218 551
2010	27 710 487	12 734 894	5 388 630	1 925 024	220 759	8 414 396	6 256 932	12 818 400	.	
2011	28 381 343	13 025 699	5 669 748	2 060 661	

¹⁾ nach der "Klassifikation der Wirtschaftszweige" (WZ 93, WZ 2003, WZ 2008); wegen der Umstellung auf die WZ 2008 sind die Daten der einzelnen Wirtschaftsabschnitte ab dem Jahr 2008 mit den Vorjahreszahlen nicht vergleichbar

²⁾ in den Jahren 1999 bis 2007 "sonstige Dienstleistungen"

Quelle: Bayer. Landesamt für Statistik und Datenverarbeitung; Statistisches Bundesamt

19.13 Sozialversicherungspflichtig beschäftigte Arbeitnehmer ¹⁾ am Wohnort

Gebiet	Jahr	Beschäftigte am 30.06.								
		insgesamt	darunter			davon im Wirtschaftsbereich				
			weiblich	Teilzeitbeschäftigte	ausländische Beschäftigte	Land- u. Forstwirtschaft, Fischerei	Produzierendes Gewerbe	Handel, Gastgewerbe u. Verkehr	Unternehmensdienstleister ²⁾	Öffentliche und private Dienstleister
Regensburg	1999	41 031	19 168
	2000	42 270	19 808
	2001	43 335	20 315
	2002	43 586	20 660
	2003	42 750	20 179	8 428	3 891	114	12 571	10 109	19 956	.
	2004	42 318	20 072	8 541	3 923	98	12 352	9 898	19 970	.
	2005	41 907	19 912	8 504	3 867	106	12 293	9 771	19 735	.
	2006	42 452	20 225	8 681	3 923	110	12 452	9 860	20 029	.
	2007	44 175	20 638	9 221	4 356	115	12 715	10 158	21 187	.
	2008	45 647	21 437	9 638	4 470	83	12 740	10 056	9 140	13 627
	2009	45 211	21 624	10 053	4 251	86	12 472	10 138	8 274	14 239
	2010	46 815	22 293	10 453	4 563	93	12 180	10 372	9 336	14 832
	2011	49 455	23 382	11 419	5 210	96	12 707	10 841	10 288	15 522
Oberpfalz	1999	360 344	151 512
	2000	367 815	155 997
	2001	370 805	159 053
	2002	371 243	161 104
	2003	364 911	158 403	57 427	11 448	2 609	159 707	77 527	125 043	.
	2004	363 010	157 001	58 531	11 204	2 417	156 997	77 042	126 505	.
	2005	361 247	156 799	59 828	10 874	2 450	154 870	76 645	127 239	.
	2006	366 954	158 894	62 159	11 213	2 526	156 204	77 547	130 632	.
	2007	376 081	161 836	65 973	12 039	2 641	159 954	78 787	134 653	.
	2008	384 981	166 717	69 984	12 662	1 914	161 883	79 325	51 894	89 877
	2009	381 968	168 198	73 435	12 275	1 911	159 713	80 168	47 395	92 765
	2010	389 427	172 170	76 322	13 122	1 926	158 341	80 897	52 893	95 356
	2011	401 074	177 419	81 016	15 017	1 972	162 439	82 697	56 892	97 068
Bayern	1999	4 205 847	1 847 178
	2000	4 292 862	1 896 021
	2001	4 342 270	1 931 808
	2002	4 343 955	1 948 958
	2003	4 266 000	1 919 766	689 687	331 876	32 971	1 623 664	970 062	1 638 983	.
	2004	4 225 755	1 897 712	696 008	322 942	32 396	1 591 311	958 767	1 642 798	.
	2005	4 207 021	1 897 483	709 948	317 053	32 770	1 564 645	956 097	1 652 971	.
	2006	4 252 399	1 912 722	736 496	325 893	33 259	1 561 083	963 383	1 694 100	.
	2007	4 342 856	1 944 067	774 002	338 280	33 372	1 597 962	979 039	1 731 860	.
	2008	4 450 187	2 002 361	809 922	352 530	22 241	1 601 498	986 994	822 601	1 015 662
	2009	4 441 816	2 027 772	842 675	349 720	22 475	1 574 551	993 624	801 628	1 049 113
	2010	4 508 224	2 066 032	875 159	361 272	23 043	1 549 178	995 978	860 018	1 079 645
	2011	4 638 887	2 124 975	925 421	392 380	23 812	1 577 982	1 021 633	913 232	1 101 936
Deutschland	1999	27 359 641	12 020 805	.	1 824 387	364 145	9 907 569	6 390 825	10 682 631	.
	2000	27 666 409	12 230 403	.	1 852 254	355 021	9 929 698	6 515 457	11 017 011	.
	2001	27 650 301	12 318 432	.	1 878 411	339 668	9 737 465	6 532 605	11 198 870	.
	2002	27 433 796	12 347 045	.	1 863 672	332 611	9 420 825	6 487 956	11 327 705	.
	2003	26 822 491	12 136 519	.	1 779 575	321 134	9 054 350	6 286 110	11 290 516	.
	2004	26 405 289	11 942 805	.	1 721 262	313 943	8 787 639	6 169 102	11 249 443	.
	2005	26 060 665	11 853 213	.	1 674 349	304 155	8 553 835	6 126 842	11 189 693	.
	2006	26 231 091	11 888 888	.	1 705 213	308 209	8 480 776	6 159 587	11 401 919	.
	2007	26 738 879	12 046 893	.	1 762 971	314 311	8 597 269	6 276 516	11 662 195	.
	2008	27 342 716	12 356 556	4 989 895	1 827 128
	2009	27 263 255	12 512 666	5 188 276	1 804 706	218 551
	2010	27 599 714	12 698 467	5 375 265	1 854 158	220 759	8 414 396	6 256 932	12 818 400	.
	2011	28 271 049	12 989 451	5 655 620	1 988 193

¹⁾ nach der "Klassifikation der Wirtschaftszweige" (WZ 93 , WZ 2003, WZ 2008); wegen der Umstellung auf die WZ 2008 sind die Daten der einzelnen Wirtschaftsabschnitte ab dem Jahr 2008 mit den Vorjahreszahlen nicht vergleichbar

²⁾ in den Jahren 1999 bis 2007 "sonstige Dienstleistungen"

Quelle: Bayer. Landesamt für Statistik und Datenverarbeitung; Statistisches Bundesamt

19.14 Verarbeitendes Gewerbe ¹⁾

Gebiet	Jahr	Be- triebe ²⁾	Beschäftigte ²⁾			Bruttolohn- u. -gehaltssumme		Gesamtumsatz		Auslandsumsatz	
			ins- gesamt in 1 000	je Betrieb	je 1 000 Ein- wohner ³⁾	ins- gesamt in Mrd. €	je Be- schäf- tigten in 1 000 €	ins- gesamt in Mrd. €	je Be- schäf- tigten in 1 000 €	ins- gesamt in Mrd. €	je Be- schäf- tigten in 1 000 €
Regensburg	1995	95	24,8	261	197	0,9	34,9	5,5	221,8	.	.
	1997	87	23,9	274	191	0,9	38,8	8,2	342,0	4,2	177,4
	1999	90	27,6	307	221	1,1	39,7	11,3	408,8	6,4	230,5
	2000	85	28,8	339	230	1,2	40,6	9,4	327,6	4,4	152,9
	2001	84	30,0	358	238	1,3	42,4	10,0	334,3	5,3	178,0
	2002	81	28,0	346	219	1,3	46,3	11,6	415,3	6,7	238,0
	2003	77	28,8	374	225	1,4	47,6	11,6	403,1	7,1	245,7
	2004	77	29,4	382	228	1,4	49,1	10,5	357,6	6,3	214,6
	2005	77	29,7	386	230	1,5	50,1	12,1	407,8	6,4	216,6
	2006	76	29,6	390	227	1,5	51,4	12,1	407,4	6,6	221,4
	2007	75	29,6	395	224	1,5	52,3	14,2	478,9	8,2	277,9
	2008	75	29,2	390	220	1,6	53,2	13,8	472,8	7,9	269,8
	2009	73	28,1	385	210	1,5	53,6	11,3	402,2	6,3	224,1
2010	68	27,3	402	202	1,5	56,6	12,0	441,1	6,6	241,6	
2011	67	28,3	422	208	1,6	58,2	11,6	411,1	6,7	237,3	
Oberpfalz	1995	785	107,6	137	102	2,9	27,3	13,2	122,5	.	.
	1997	748	102,3	137	96	3,5	34,4	17,5	170,9	7,1	69,8
	1999	791	109,0	138	102	3,3	30,7	21,5	197,5	9,4	86,7
	2000	771	112,8	146	105	3,6	31,5	20,8	184,6	8,0	70,6
	2001	763	115,3	151	107	3,8	32,9	22,1	191,8	9,1	79,3
	2002	744	111,1	149	102	3,8	34,1	23,7	213,1	10,8	96,9
	2003	752	111,6	148	102	3,9	35,0	24,3	218,1	11,5	103,1
	2004	739	112,5	152	103	4,0	35,9	24,1	214,1	11,4	100,9
	2005	728	112,4	154	103	4,1	36,6	26,6	236,9	12,3	109,6
	2006	710	113,6	160	104	4,3	37,5	27,5	242,2	12,9	114,0
	2007	725	120,4	166	111	4,5	37,3	31,2	259,1	15,2	125,9
	2008	724	122,9	170	113	4,7	38,1	31,5	256,0	15,6	126,8
	2009	719	118,4	165	109	4,5	38,0	25,9	218,3	12,1	102,2
2010	708	118,6	167	110	4,7	39,2	28,8	243,1	13,7	115,9	
2011	706	124,7	177	115	5,0	40,1	30,7	246,2	15,3	122,8	
Bayern	1995	8 442	1 237,6	147	104	38,7	31,3	182,0	147,0	59,9	48,4
	1997	8 013	1 168,3	146	97	38,6	33,0	200,3	171,4	72,9	62,4
	1999	8 223	1 190,4	145	98	41,1	34,6	222,3	186,7	84,1	70,7
	2000	8 057	1 207,5	150	99	43,0	35,6	246,6	204,2	99,5	82,4
	2001	8 013	1 218,9	152	99	44,6	36,6	253,2	207,7	105,1	86,3
	2002	7 915	1 186,3	150	96	44,4	37,5	255,8	215,6	112,1	94,5
	2003	7 934	1 180,8	149	95	45,0	38,1	261,1	221,1	115,6	97,9
	2004	7 786	1 164,4	150	94	45,4	39,0	280,8	241,2	126,1	108,3
	2005	7 658	1 151,3	150	92	45,9	39,9	290,3	252,1	131,8	114,5
	2006	7 488	1 155,2	154	93	46,9	40,6	312,3	270,3	146,5	126,8
	2007	7 598	1 204,6	159	96	49,6	41,2	330,6	274,4	159,0	132,0
	2008	7 547	1 227,8	163	98	51,7	42,1	333,4	271,6	159,6	130,0
	2009	7 298	1 137,0	156	91	46,7	41,1	273,7	240,7	133,5	117,4
2010	7 134	1 138,1	160	91	48,1	42,2	310,0	272,4	159,2	139,9	
2011	7 048	1 175,9	167	94	51,6	43,9	333,7	283,8	170,1	144,6	
Deutschland	1995	47 919	6 778,5	141	83	211,8	31,2	1 060,2	156,4	300,8	44,4
	1997	46 033	6 310,9	137	77	206,9	32,8	1 117,8	177,1	356,3	56,5
	1999	48 934	6 368,1	130	78	215,2	33,8	1 196,3	187,9	408,7	64,2
	2000	48 913	6 374,8	130	78	221,1	34,7	1 306,7	205,0	474,0	74,4
	2001	49 116	6 392,7	130	78	226,4	35,4	1 346,4	210,6	498,3	78,0
	2002	49 960	6 295,0	126	76	226,9	36,0	1 340,4	212,9	508,0	80,7
	2003	48 417	6 132,8	127	74	225,9	36,8	1 348,1	219,8	513,9	83,8
	2004	47 973	6 015,3	125	73	226,0	37,6	1 423,4	236,6	564,0	93,8
	2005	47 281	5 927,7	125	72	226,2	38,2	1 488,6	251,1	603,6	101,8
	2006	46 439	5 893,4	127	72	230,0	39,0	1 588,5	269,5	666,3	113,1
	2007	46 583	6 068,8	130	74	238,8	39,3	1 691,7	278,8	729,0	120,1
	2008	45 192	6 006,0	133	73	240,2	40,0	1 685,9	280,7	731,4	121,8
	2009	45 231	5 734,1	127	70	225,7	39,4	1 377,1	240,2	583,5	101,8
2010	44 687	5 715,6	128	70	231,2	40,5	1 575,6	275,7	698,9	122,3	
2011	44 865	5 901,2	132	72	247,7	42,0	1 749,8	296,5	775,6	131,4	

¹⁾ Betriebe von Unternehmen mit 20 und mehr Beschäftigten

²⁾ im Jahresdurchschnitt

³⁾ Bevölkerung am Ort der Hauptwohnung (siehe Seite 54)

Quelle: Bayerisches Landesamt für Statistik und Datenverarbeitung; Statistisches Bundesamt

19.15 Bruttoinlandsprodukt (BIP) ¹⁾

Gebiet	Jahr	Bruttoinlandsprodukt zu Marktpreisen								
		insgesamt			je Erwerbstätigen			je Einwohner ²⁾		
		in Mio. €	1991 = 100	Anteil an Deutsch- land in %	in €	1991 = 100	Deutsch- land = 100	in €	1991 = 100	Deutsch- land = 100
Regensburg	1991	5 281	100,0	0,3	44 642	100,0	112,3	43 165	100,0	225,0
	1993	5 732	108,5	0,3	47 814	107,1	106,0	45 898	106,3	219,9
	1995	6 217	117,7	0,3	50 613	113,4	103,0	49 418	114,5	218,3
	1997	6 579	124,6	0,3	54 280	121,6	106,2	52 563	121,8	225,1
	1999	7 244	137,2	0,4	55 985	125,4	106,9	57 946	134,2	236,4
	2000	7 494	141,9	0,4	57 777	129,4	109,7	59 882	138,7	238,6
	2001	7 205	136,4	0,3	54 463	122,0	101,3	57 024	132,1	222,2
	2002	7 232	136,9	0,3	55 130	123,5	100,6	56 736	131,4	218,3
	2003	7 720	146,2	0,4	58 611	131,3	104,9	60 151	139,4	229,4
	2004	8 164	154,6	0,4	61 991	138,9	109,0	63 428	146,9	236,7
	2005	8 269	156,6	0,4	62 364	139,7	108,0	63 984	148,2	235,3
2006	8 625	163,3	0,4	64 483	144,4	108,3	66 298	153,6	234,7	
2007	9 587	181,5	0,4	70 099	157,0	114,5	72 785	168,6	246,2	
2008	9 740	184,4	0,4	70 453	157,8	114,4	73 291	169,8	242,6	
2009	9 015	170,7	0,4	66 090	148,0	111,0	67 498	156,4	230,5	
2010	
Oberpfalz	1991	19 993	100,0	1,3	39 471	100,0	99,3	19 701	100,0	102,7
	1993	21 764	108,9	1,3	42 814	108,5	94,9	20 999	106,6	100,6
	1995	23 395	117,0	1,3	45 405	115,0	92,4	22 260	113,0	98,3
	1997	24 565	122,9	1,3	48 129	121,9	94,1	23 122	117,4	99,0
	1999	26 916	134,6	1,3	50 296	127,4	96,1	25 126	127,5	102,5
	2000	27 727	138,7	1,3	51 716	131,0	98,2	25 765	130,8	102,7
	2001	27 942	139,8	1,3	51 607	130,7	96,0	25 820	131,1	100,6
	2002	29 048	145,3	1,4	53 902	136,6	98,3	26 716	135,6	102,8
	2003	29 341	146,8	1,4	54 936	139,2	98,3	26 933	136,7	102,7
	2004	29 930	149,7	1,4	56 292	142,6	99,0	27 460	139,4	102,5
	2005	30 844	154,3	1,4	57 699	146,2	99,9	28 298	143,6	104,1
2006	31 921	159,7	1,4	59 156	149,9	99,4	29 334	148,9	103,9	
2007	34 035	170,2	1,4	61 671	156,2	100,7	31 301	158,9	105,9	
2008	35 081	175,5	1,4	62 581	158,5	101,6	32 323	164,1	107,0	
2009	33 385	167,0	1,4	59 963	151,9	100,7	30 848	156,6	105,4	
2010	
Bayern	1991	261 924	100,0	17,1	43 553	100,0	109,6	22 724	100,0	118,4
	1993	283 785	108,3	16,7	47 043	108,0	104,3	24 012	105,7	115,0
	1995	305 099	116,5	16,5	50 731	116,5	103,2	25 523	112,3	112,8
	1997	319 157	121,9	16,7	53 363	122,5	104,4	26 472	116,5	113,4
	1999	344 192	131,4	17,1	55 518	127,5	106,0	28 405	125,0	115,9
	2000	359 376	137,2	17,4	56 826	130,5	107,8	29 487	129,8	117,5
	2001	369 518	141,1	17,5	57 719	132,5	107,4	30 090	132,4	117,2
	2002	379 035	144,7	17,7	59 424	136,4	108,4	30 671	135,0	118,0
	2003	381 810	145,8	17,6	60 445	138,8	108,2	30 797	135,5	117,5
	2004	392 165	149,7	17,7	61 928	142,2	108,9	31 552	138,8	117,7
	2005	399 362	152,5	17,8	62 796	144,2	108,8	32 063	141,1	117,9
2006	415 174	158,5	17,8	64 665	148,5	108,6	33 271	146,4	117,8	
2007	434 475	165,9	17,9	66 431	152,5	108,5	34 745	152,9	117,5	
2008	437 796	167,1	17,6	65 850	151,2	106,9	34 965	153,9	115,7	
2009	423 840	161,8	17,7	63 728	146,3	107,1	33 897	149,2	115,8	
2010	442 387	168,9	17,7	66 091	151,7	107,1	35 337	155,5	115,6	
Deutschland	1991	1 534 600	100,0	100,0	39 735	100,0	100,0	19 186	100,0	100,0
	1993	1 694 370	110,4	100,0	45 117	113,5	100,0	20 872	108,8	100,0
	1995	1 848 450	120,5	100,0	49 160	123,7	100,0	22 636	118,0	100,0
	1997	1 915 580	124,8	100,0	51 133	128,7	100,0	23 346	121,7	100,0
	1999	2 012 000	131,1	100,0	52 363	131,8	100,0	24 511	127,8	100,0
	2000	2 062 500	134,4	100,0	52 690	132,6	100,0	25 095	130,8	100,0
	2001	2 113 160	137,7	100,0	53 748	135,3	100,0	25 664	133,8	100,0
	2002	2 143 180	139,7	100,0	54 818	138,0	100,0	25 984	135,4	100,0
	2003	2 163 800	141,0	100,0	55 875	140,6	100,0	26 221	136,7	100,0
	2004	2 210 900	144,1	100,0	56 865	143,1	100,0	26 798	139,7	100,0
	2005	2 242 200	146,1	100,0	57 737	145,3	100,0	27 190	141,7	100,0
2006	2 326 500	151,6	100,0	59 539	149,8	100,0	28 246	147,2	100,0	
2007	2 432 400	158,5	100,0	61 233	154,1	100,0	29 569	154,1	100,0	
2008	2 481 200	161,7	100,0	61 605	155,0	100,0	30 214	157,5	100,0	
2009	2 397 100	156,2	100,0	59 524	149,8	100,0	29 278	152,6	100,0	
2010	2 498 800	162,8	100,0	61 725	155,3	100,0	30 566	159,3	100,0	

¹⁾ Ergebnisse nach dem revidierten Europäischen System Volkswirtschaftlicher Gesamtrechnungen (ESVG 1995); das Bruttoinlandsprodukt ist derjenige Teil der wirtschaftl. Leistung einer Volkswirtschaft (Marktwert der Waren und Dienstleistungen), der während eines Beobachtungszeitraums innerhalb der Landesgrenzen erbracht wird, gleichgültig ob durch In- oder Ausländer erstellt

²⁾ Bevölkerung am Ort der Hauptwohnung (siehe Seite 54)

Quelle: Bayerisches Landesamt für Statistik und Datenverarbeitung

19.16 Bruttowertschöpfung (BWS) ¹⁾

Gebiet	Jahr	Bruttowertschöpfung in Mio. €								
		insgesamt	Land- u. Forst- wirtschaft, Fischerei	Pro- duzie- rendes Gewerbe	darunter			Dienst- leistungs- bereiche zu- sammen	Handel, Gast- gewerbe u. Verkehr	davon
					Verarb. Gewerbe	Energie- u. Wasser- versorgung	Bau- gewerbe			Handel
Regensburg	1991	4 789	5	1 772	1 241	.	.	3 011	.	.
	1993	5 187	4	1 899	1 328	.	.	3 284	.	.
	1995	5 623	5	2 064	1 528	.	.	3 553	.	.
	1997	5 958	5	2 269	1 776	.	.	3 684	1 016	.
	1999	6 518	4	2 422	1 924	.	.	4 093	1 119	.
	2000	6 744	4	2 595	2 048	.	.	4 145	1 145	.
	2001	6 494	10	2 202	1 791	.	.	4 282	1 134	.
	2002	6 524	11	2 121	1 749	.	.	4 392	1 103	.
	2003	6 955	10	2 410	2 083	.	.	4 535	1 147	.
	2004	7 379	10	2 725	2 364	.	.	4 644	1 197	.
	2005	7 464	8	2 797	2 416	.	.	4 658	1 179	.
	2006	7 780	5	3 085	2 694	.	.	4 690	1 200	.
	2007	8 595	5	3 703	3 239	.	.	4 887	1 169	.
	2008	8 733	4	3 724	3 241	.	.	5 005	1 212	.
	2009	8 050	6	3 040	2 567	.	.	5 004	1 140	.
	2010
Oberpfalz	1991	18 129	502	7 314	5 253	.	.	10 313	.	.
	1993	19 694	446	7 585	5 217	.	.	11 663	.	.
	1995	21 158	507	7 864	5 545	.	.	12 787	.	.
	1997	22 248	510	8 155	6 004	.	.	13 583	3 461	.
	1999	24 218	487	8 792	6 392	.	.	14 939	3 754	.
	2000	24 953	502	9 217	6 813	.	.	15 235	3 852	.
	2001	25 183	571	8 742	6 661	.	.	15 870	3 935	.
	2002	26 202	509	8 759	6 707	.	.	16 934	4 072	.
	2003	26 434	398	8 807	6 880	.	.	17 229	4 073	.
	2004	27 053	477	9 306	7 273	.	.	17 270	4 144	.
	2005	27 841	353	9 798	7 723	.	.	17 689	4 156	.
	2006	28 796	397	10 341	8 244	.	.	18 058	4 267	.
	2007	30 513	465	11 413	9 177	.	.	18 636	4 258	.
	2008	31 456	427	11 362	9 071	.	.	19 667	4 495	.
	2009	29 813	392	9 577	7 259	.	.	19 844	4 224	.
	2010
Bayern	1991	237 508	4 043	88 320	68 864	4 398	14 538	145 145	42 375	25 670
	1993	256 796	3 577	87 735	65 560	4 413	17 150	165 485	45 164	27 480
	1995	275 927	4 080	91 038	69 034	5 052	16 360	180 808	48 509	30 135
	1997	289 047	4 217	93 034	72 311	5 570	14 526	191 796	49 494	30 754
	1999	309 682	4 008	98 366	76 815	5 192	15 786	207 309	52 569	33 000
	2000	323 430	4 338	102 894	81 549	4 590	16 109	216 198	54 877	34 717
	2001	333 029	4 949	103 639	82 443	4 511	16 103	224 441	55 824	35 052
	2002	341 897	4 421	103 200	81 999	4 985	15 579	234 275	57 179	35 527
	2003	343 980	3 628	103 035	82 944	4 304	15 252	237 318	55 653	33 422
	2004	354 465	4 266	108 540	88 061	4 915	14 968	241 659	56 350	33 007
	2005	360 478	3 300	109 805	89 554	5 285	14 568	247 373	56 912	33 342
	2006	374 518	3 516	116 974	96 091	5 392	15 067	254 028	58 414	33 608
	2007	389 522	4 077	124 694	102 542	5 899	15 792	260 751	58 748	33 565
	2008	392 556	3 796	121 196	97 402	6 563	16 757	267 564	61 682	36 319
	2009	378 489	3 377	104 949	80 244	7 047	17 339	270 163	58 128	33 924
	2010	396 544	3 702	116 847	91 863	.	17 449	275 996	59 202	.
Deutschland	1991	1 392 680	19 160	510 040	383 450	32 150	83 510	863 480	249 370	148 840
	1993	1 533 230	18 770	509 100	361 600	33 000	103 540	1 005 360	272 430	161 980
	1995	1 671 710	21 270	537 430	378 470	36 120	112 970	1 113 010	300 300	182 230
	1997	1 734 860	22 670	538 010	389 060	40 400	103 250	1 174 180	308 500	188 290
	1999	1 810 270	22 230	547 860	404 740	38 900	99 230	1 240 180	321 550	195 440
	2000	1 856 200	23 460	561 550	425 990	34 120	96 210	1 271 190	337 270	205 330
	2001	1 904 490	25 940	565 180	434 600	34 720	91 500	1 313 370	347 100	210 850
	2002	1 933 190	22 160	563 500	433 000	37 120	88 790	1 347 530	347 590	206 580
	2003	1 949 410	19 080	562 620	436 080	37 190	85 530	1 367 710	346 120	203 330
	2004	1 998 360	21 900	584 810	452 140	45 320	83 260	1 391 650	353 410	204 320
	2005	2 023 890	17 520	589 890	458 690	47 140	80 140	1 416 480	357 470	208 210
	2006	2 098 680	17 740	626 560	489 840	49 550	82 320	1 454 380	368 750	212 280
	2007	2 180 730	20 940	663 590	518 430	52 840	87 490	1 496 200	377 480	217 860
	2008	2 224 800	19 960	659 510	504 220	59 090	89 830	1 545 330	396 660	231 940
	2009	2 140 610	17 310	566 520	408 800	61 290	92 140	1 556 780	373 650	217 720
	2010	2 239 860	19 480	624 530	463 620	.	92 620	1 595 850	385 300	.

¹⁾ Ergebnisse nach dem revidierten Europäischen System Volkswirtschaftlicher Gesamtrechnungen (ESVG 1995)

die Bruttowertschöpfung der Wirtschaftsbereiche wird in der Regel durch Abzug der Vorleistungen von den Produktionswerten ermittelt

Bruttowertschöpfung in Mio. €											Jahr	Gebiet
davon im Wirtschaftsabschnitt												
davon		Finanzierung, Vermietung, Unternehm.-dienstleister	davon		Öffentl. u. private Dienstleister	davon						
Gastgewerbe	Verkehr- und Nachrichtenübermittlung		Kredit und Versicherungs-gewerbe	Grundstückswesen; Vermietung		Öffentl. Verw. Verteidigung; Sozialvers.	Erziehung und Unterricht	Gesundheits- u. Veterinärwesen	sonstige Öffentl. u. priv. Dienstleister	häusl. Dienste		
.	1991	Regensburg
.	1993	
.	1995	
.	.	1 258	.	.	1 410	1997	
.	.	1 426	.	.	1 547	1999	
.	.	1 389	.	.	1 611	2000	
.	.	1 443	.	.	1 705	2001	
.	.	1 523	.	.	1 766	2002	
.	.	1 590	.	.	1 797	2003	
.	.	1 658	.	.	1 790	2004	
.	.	1 683	.	.	1 796	2005	
.	.	1 665	.	.	1 825	2006	
.	.	1 865	.	.	1 853	2007	
.	.	1 904	.	.	1 889	2008	
.	.	1 846	.	.	2 018	2009	
.	2010	
.	1991	Oberpfalz
.	1993	
.	1995	
.	.	5 240	.	.	4 882	1997	
.	.	5 836	.	.	5 348	1999	
.	.	5 849	.	.	5 535	2000	
.	.	6 131	.	.	5 805	2001	
.	.	6 818	.	.	6 045	2002	
.	.	7 021	.	.	6 135	2003	
.	.	7 000	.	.	6 126	2004	
.	.	7 287	.	.	6 247	2005	
.	.	7 497	.	.	6 293	2006	
.	.	7 897	.	.	6 480	2007	
.	.	8 487	.	.	6 685	2008	
.	.	8 578	.	.	7 042	2009	
.	2010	
4 058	12 648	57 768	10 245	47 523	45 001	14 136	7 582	11 777	10 589	918	1991	Bayern
4 242	13 442	69 071	12 280	56 791	51 250	15 426	8 713	14 352	11 714	1 045	1993	
4 483	13 891	76 043	12 565	63 478	56 257	16 192	9 571	16 462	12 850	1 181	1995	
4 735	14 004	82 752	14 318	68 434	59 550	16 559	9 926	17 859	13 900	1 306	1997	
5 381	14 188	89 434	15 750	73 684	65 306	16 791	10 668	19 154	17 276	1 418	1999	
5 784	14 376	93 098	11 589	81 509	68 222	16 990	11 041	19 927	18 797	1 467	2000	
5 893	14 879	97 460	10 230	87 230	71 157	17 058	11 201	21 241	20 173	1 484	2001	
5 950	15 702	103 802	11 989	91 812	73 295	17 570	11 652	23 283	19 308	1 481	2002	
5 895	16 336	107 726	13 215	94 511	73 939	17 733	11 766	23 905	19 025	1 509	2003	
6 157	17 185	110 906	16 287	94 619	74 403	17 615	12 211	24 060	19 031	1 487	2004	
6 331	17 239	114 997	15 022	99 975	75 465	17 840	12 384	24 460	19 278	1 503	2005	
6 500	18 306	119 757	15 524	104 234	75 856	18 073	12 434	25 303	18 536	1 511	2006	
6 868	18 314	123 963	15 035	108 928	78 040	18 337	13 148	25 865	19 162	1 528	2007	
6 869	18 494	125 787	13 758	112 029	80 096	18 715	13 600	26 712	19 502	1 566	2008	
6 750	17 454	127 950	15 200	112 750	84 086	19 489	14 256	28 396	20 329	1 616	2009	
.	.	130 540	.	.	86 254	2010	
19 120	81 410	324 540	62 300	262 240	289 570	93 820	56 300	74 250	61 270	3 930	1991	Deutschland
21 530	88 920	394 890	73 530	321 360	338 040	106 340	66 350	89 900	71 040	4 410	1993	
23 600	94 470	441 460	77 000	364 460	371 250	112 590	72 400	104 740	76 530	4 990	1995	
24 810	95 400	474 330	85 480	388 850	391 350	114 740	76 920	113 160	81 040	5 490	1997	
28 190	97 920	507 030	95 810	411 220	411 600	116 960	81 370	120 070	87 190	6 010	1999	
30 120	101 820	510 940	77 760	433 180	422 980	118 020	83 430	124 070	91 240	6 220	2000	
30 880	105 370	533 830	77 790	456 040	432 440	118 140	85 310	128 900	93 780	6 310	2001	
31 260	109 750	553 430	84 490	468 940	446 510	120 950	88 650	137 580	93 070	6 260	2002	
30 900	111 890	570 220	92 130	478 090	451 370	121 840	88 440	140 530	94 120	6 440	2003	
31 790	117 300	581 020	101 710	479 310	457 220	121 850	91 390	142 450	94 910	6 620	2004	
33 100	116 160	593 710	95 750	497 960	465 300	121 740	92 750	146 800	97 250	6 760	2005	
33 710	122 760	614 320	93 890	520 430	471 310	122 600	91 450	151 750	98 570	6 940	2006	
35 890	123 730	638 580	86 570	552 010	480 140	123 860	94 200	154 220	100 790	7 070	2007	
36 520	128 200	655 810	79 590	576 220	492 860	126 390	96 370	160 890	101 960	7 250	2008	
36 060	119 870	666 690	90 990	575 700	516 440	130 940	100 300	171 790	105 940	7 470	2009	
.	.	681 790	.	.	528 760	2010	

Quelle: Bayerisches Landesamt für Statistik und Datenverarbeitung; Statistisches Bundesamt

19.17 Arbeitslose und gemeldete Stellen ¹⁾

Gebiet	Jahr	Arbeitslose			Arbeitslosenquote ²⁾	Arbeitslosenquote ³⁾	gemeldete Stellen	
		insgesamt	darunter				insgesamt	auf 1 000 Arbeitslose
			Männer	Frauen				
Regensburg ⁴⁾	1987	10 465	5 182	5 283	.	10,9	678	65
	1990	8 360	3 681	4 678	.	7,4	1 354	162
	1995	9 678	5 001	4 677	.	7,8	1 443	149
	2000	9 869	5 131	4 738	6,5	7,3	2 311	234
	2001	9 858	5 148	4 710	6,3	7,0	2 118	215
	2002	10 381	5 767	4 614	6,5	7,2	1 897	183
	2003	11 174	6 278	4 896	6,9	7,7	1 490	133
	2004	11 186	6 192	4 994	6,8	7,6	1 332	119
	2005	12 259	6 546	5 713	7,5	8,3	1 444	118
	2006	11 058	5 829	5 228	6,7	7,5	2 315	209
	2007	8 612	4 300	4 312	5,1	5,8	2 522	293
	2008	7 130	3 736	3 393	4,2	4,8	1 866	262
	2009	8 767	4 975	3 792	5,1	5,8	1 351	154
2010	7 435	4 126	3 309	4,3	4,9	1 564	210	
2011	5 804	3 107	2 697	3,3	3,8	2 239	386	
Oberpfalz	1987
	1990
	1995
	2000	33 931	17 605	16 326	6,4	7,2	.	.
	2001	34 264	18 250	16 014	6,3	7,0	.	.
	2002	37 526	20 879	16 647	6,8	7,6	.	.
	2003	42 941	24 244	18 696	7,7	8,6	.	.
	2004	42 737	23 796	18 941	7,6	8,5	.	.
	2005	48 560	25 462	23 098	8,7	9,7	.	.
	2006	42 223	21 430	20 793	7,5	8,4	.	.
	2007	32 645	15 367	17 278	5,7	6,5	.	.
	2008	25 452	12 794	12 658	4,4	5,0	.	.
	2009	29 879	16 637	13 242	5,1	5,9	.	.
2010	26 239	14 432	11 807	4,5	5,1	.	.	
2011	21 137	11 306	9 831	3,6	4,1	.	.	
Bayern	1987	306 574	157 906	148 668	.	6,6	32 866	107
	1990	240 745	115 264	125 481	.	5,1	71 131	295
	1995	355 881	192 770	163 111	6,0	7,0	56 603	159
	2000	339 537	178 183	161 354	5,5	6,3	89 588	264
	2001	332 569	176 519	156 050	5,3	6,0	83 001	250
	2002	386 696	212 254	174 442	6,0	6,9	65 845	170
	2003	447 262	247 759	199 503	6,9	7,9	45 871	103
	2004	449 680	246 043	203 637	6,9	7,9	33 620	75
	2005	504 980	262 944	242 036	7,8	8,9	39 774	79
	2006	446 461	224 106	222 355	6,8	7,8	51 286	115
	2007	349 859	166 961	182 897	5,3	6,1	62 839	180
	2008	276 333	136 897	139 436	4,2	4,8	54 736	198
	2009	319 159	173 660	145 499	4,8	5,5	40 362	126
2010	299 396	160 706	138 690	4,5	5,1	50 336	168	
2011	254 287	131 988	122 299	3,8	4,3	67 074	264	
Deutschland	1987
	1990
	1995	3 611 921	1 850 610	1 761 311	9,4	10,4	321 306	89
	2000	3 889 695	2 053 377	1 836 317	9,6	10,7	450 063	116
	2001	3 852 564	2 063 852	1 788 712	9,4	10,3	434 037	113
	2002	4 061 345	2 239 919	1 821 426	9,8	10,8	374 963	92
	2003	4 376 795	2 446 215	1 930 580	10,5	11,6	269 836	62
	2004	4 381 281	2 448 719	1 932 563	10,5	11,7	206 850	47
	2005	4 860 909	2 603 003	2 257 639	11,7	13,0	255 758	53
	2006	4 487 305	2 337 511	2 149 729	10,8	12,0	354 287	79
	2007	3 760 076	1 893 285	1 866 719	9,0	10,1	423 432	113
	2008	3 258 453	1 662 822	1 595 621	7,8	8,7	389 045	119
	2009	3 414 531	1 862 683	1 551 848	8,1	9,1	300 641	88
2010	3 238 421	1 759 672	1 478 749	7,7	8,6	359 348	111	
2011	2 975 823	1 585 914	1 389 909	7,1	7,9	466 289	157	

¹⁾ im Jahresdurchschnitt³⁾ Arbeitslose in % der abhängigen zivilen Erwerbspersonen²⁾ Arbeitslose in % aller zivilen Erwerbspersonen⁴⁾ Bezirk der Hauptagentur für Arbeit (Stadt und Landkreis Regensburg)

Quelle: Bundesagentur für Arbeit, Nürnberg; Bayerisches Landesamt für Statistik und Datenverarbeitung; Statistisches Bundesamt

19.18 Einkommen der privaten Haushalte

Gebiet	Jahr	Primäreinkommen ¹⁾ der privaten Haushalte					Verfügbares ²⁾ Einkommen				
		insgesamt		je Einwohner ³⁾			insgesamt		je Einwohner ³⁾		
		in Mio. €	1991 = 100	in €	1991 = 100	Deutschland = 100	in Mio. €	1991 = 100	in €	1991 = 100	Deutschland = 100
Regensburg	1991	1 888	100,0	15 433	100,0	104	1 640	100,0	13 403	100,0	107
	1998	2 375	125,8	18 985	123,0	106	2 058	125,5	16 454	122,8	108
	1999	2 457	130,1	19 655	127,4	107	2 103	128,2	16 820	125,5	107
	2000	2 573	136,3	20 559	133,2	108	2 159	131,7	17 256	128,7	107
	2001	2 662	141,0	21 066	136,5	108	2 248	137,1	17 792	132,7	107
	2002	2 678	141,8	21 010	136,1	108	2 287	139,5	17 943	133,9	107
	2003	2 731	144,6	21 279	137,9	109	2 349	143,3	18 303	136,6	107
	2004	2 761	146,2	21 450	139,0	109	2 375	144,8	18 452	137,7	106
	2005	2 832	150,0	21 911	142,0	109	2 422	147,7	18 743	139,8	106
	2006	2 976	157,6	22 880	148,3	110	2 483	151,4	19 085	142,4	105
	2007	3 099	164,1	23 531	152,5	110	2 516	153,4	19 103	142,5	103
	2008	3 225	170,8	24 265	157,2	108	2 581	157,4	19 423	144,9	102
2009	3 146	166,6	23 557	152,6	107	2 552	155,6	19 110	142,6	101	
Oberpfalz	1991	14 241	100,0	14 033	100,0	95	11 947	100,0	11 773	100,0	94
	1998	18 291	128,4	17 149	122,2	96	15 415	129,0	14 452	122,8	95
	1999	18 795	132,0	17 545	125,0	96	15 829	132,5	14 776	125,5	94
	2000	19 576	137,5	18 191	129,6	96	16 331	136,7	15 176	128,9	94
	2001	20 312	142,6	18 769	133,7	97	17 126	143,3	15 825	134,4	95
	2002	20 337	142,8	18 704	133,3	97	17 295	144,8	15 907	135,1	95
	2003	20 694	145,3	18 995	135,4	97	17 752	148,6	16 295	138,4	95
	2004	20 961	147,2	19 231	137,0	97	18 058	151,1	16 568	140,7	95
	2005	21 269	149,3	19 513	139,1	97	18 349	153,6	16 834	143,0	95
	2006	22 176	155,7	20 378	145,2	98	18 831	157,6	17 304	147,0	95
	2007	22 981	161,4	21 135	150,6	98	19 181	160,6	17 641	149,8	95
	2008	23 996	168,5	22 109	157,6	99	19 859	166,2	18 298	155,4	96
2009	23 348	163,9	21 574	153,7	98	19 554	163,7	18 068	153,5	95	
Bayern	1991	194 552	100,0	16 879	100,0	114	158 296	100,0	13 733	100,0	110
	1998	239 625	123,2	19 854	117,6	111	195 423	123,5	16 192	117,9	106
	1999	246 314	126,6	20 328	120,4	111	200 262	126,5	16 527	120,3	106
	2000	256 593	131,9	21 054	124,7	111	206 039	130,2	16 906	123,1	105
	2001	265 401	136,4	21 612	128,0	111	215 251	136,0	17 528	127,6	105
	2002	265 977	136,7	21 522	127,5	111	217 956	137,7	17 637	128,4	105
	2003	270 258	138,9	21 799	129,1	111	223 833	141,4	18 054	131,5	105
	2004	273 445	140,6	22 000	130,3	111	228 413	144,3	18 377	133,8	106
	2005	279 174	143,5	22 414	132,8	112	233 902	147,8	18 779	136,7	106
	2006	292 807	150,5	23 465	139,0	113	241 805	152,8	19 378	141,1	107
	2007	304 402	156,5	24 343	144,2	113	247 282	156,2	19 775	144,0	107
	2008	318 346	163,6	25 425	150,6	113	256 722	162,2	20 504	149,3	107
2009	309 072	158,9	24 718	146,4	113	251 472	158,9	20 111	146,4	106	
Deutschland	1991	1 182 080	100,0	14 779	100,0	100	1 000 510	100,0	12 509	100,0	100
	1998	1 466 590	124,1	17 879	121,0	100	1 253 370	125,3	15 280	122,2	100
	1999	1 503 310	127,2	18 314	123,9	100	1 285 540	128,5	15 661	125,2	100
	2000	1 558 460	131,8	18 962	128,3	100	1 322 160	132,1	16 087	128,6	100
	2001	1 599 320	135,3	19 423	131,4	100	1 374 090	137,3	16 688	133,4	100
	2002	1 597 550	135,1	19 368	131,1	100	1 385 230	138,5	16 794	134,3	100
	2003	1 614 980	136,6	19 571	132,4	100	1 414 080	141,3	17 136	137,0	100
	2004	1 627 890	137,7	19 732	133,5	100	1 435 650	143,5	17 402	139,1	100
	2005	1 653 140	139,9	20 047	135,6	100	1 463 670	146,3	17 749	141,9	100
	2006	1 712 210	144,8	20 788	140,7	100	1 495 290	149,5	18 154	145,1	100
	2007	1 766 220	149,4	21 470	145,3	100	1 520 610	152,0	18 485	147,8	100
	2008	1 842 110	155,8	22 432	151,8	100	1 569 840	156,9	19 116	152,8	100
2009	1 795 210	151,9	21 926	148,4	100	1 554 260	155,3	18 983	151,8	100	

¹⁾ Einkommen aus Arbeitnehmerentgelt, selbständiger Tätigkeit, unterstellten Mieten für selbstgenutztes Wohneigentum und dem positiven Saldo aus empfangenen und geleisteten Vermögenseinkommen (z. B. Guthabenzinsen, Pachten, Kreditzinsen u. ä.)

²⁾ Teil des Primäreinkommens, das für Konsumzwecke oder zur Ersparnisbildung zur Verfügung steht

³⁾ Bevölkerung am Ort der Hauptwohnung (siehe Seite 54)

Quelle: Bayerisches Landesamt für Statistik und Datenverarbeitung

20

Langfristige Zeitreihen

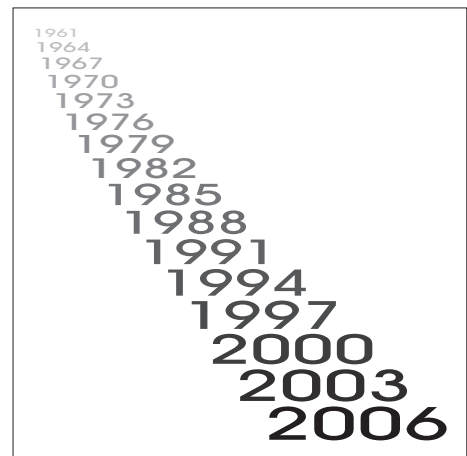

20.1 Klima

J a h r	Lufttemperatur			Niederschlag		Sonnenscheinstunden	Bewölkung ¹⁾		Frosttage ²⁾	Eistage ³⁾	Sommerstage ⁴⁾	Hitze- tage ⁵⁾	Tropen- nächte ⁶⁾	Gewitter- tage	Nebel- tage	Schnee- fall- tage ⁷⁾
	Jahres- mittel	min.	max.	Menge in mm	max. Tages- höchst- wert		Heitere Tage	Trübe Tage								
1948	8,7	.	.	632	.	2 014
1949	8,7	.	.	467	.	1 975
1950	8,5	.	.	802	.	1 926
1951	8,4	.	.	591	.	1 749
1952	8,0	.	.	746	.	1 612
1953	8,5	.	.	375	.	1 924
1954	7,5	.	.	814	.	1 583
1955	7,2	.	.	694	.	1 607
1956	6,6	.	.	726	.	1 633
1957	8,1	.	.	656	.	1 598
1958	7,9	.	.	822	.	1 642
1959	8,4	.	.	495	.	1 976
1960	8,4	.	.	652	.	1 573
1961	8,9	- 17,7	32,5	649	.	1 717	49	157	87	28	45	6	-	30	87	53
1962	7,1	- 20,2	34,2	592	.	1 868	42	156	120	44	39	7	-	24	63	86
1963	7,0	- 22,7	32,9	571	.	1 777	42	147	119	77	29	8	-	28	73	89
1964	7,9	- 20,2	34,3	588	.	1 775	51	146	109	49	49	13	-	20	66	54
1965	7,3	- 14,9	32,0	792	.	1 504	31	166	110	33	21	4	-	27	80	66
1966	8,7	- 17,7	32,0	795	.	1 567	29	164	91	22	29	2	-	32	63	55
1967	8,6	- 17,8	33,0	538	.	1 771	33	135	100	29	40	13	-	34	88	42
1968	8,0	- 21,2	30,5	638	.	1 641	31	164	114	35	31	1	-	30	82	47
1969	7,7	- 20,4	33,2	525	.	1 724	43	163	121	48	43	8	-	33	65	91
1970	7,7	- 16,3	31,4	842	.	1 460	17	192	112	49	37	2	-	38	70	82
1971	8,3	- 19,4	33,5	516	.	1 836	37	143	107	33	45	17	-	34	64	62
1972	7,7	- 14,4	31,5	537	.	1 576	31	164	113	36	32	9	-	25	84	31
1973	8,1	- 19,1	31,6	532	.	1 763	45	157	124	32	48	5	-	19	57	73
1974	8,9	- 6,5	34,0	847	.	1 527	25	184	60	5	28	4	-	25	65	30
1975	8,7	- 16,1	30,6	662	.	1 611	42	165	92	18	47	1	-	35	79	42
1976	8,6	- 16,5	34,4	550	.	1 810	50	148	103	35	48	14	-	22	56	45
1977	8,8	- 10,8	31,2	623	24	1 469	16	175	77	22	33	2	-	25	91	12
1978	7,6	- 16,6	29,3	680	50	1 464	20	171	95	36	23	-	-	31	79	33
1979	8,1	- 17,5	30,7	666	31	1 641	30	166	104	26	41	1	-	27	66	25
1980	7,5	- 15,8	32,5	621	32	1 555	37	175	110	36	28	2	-	19	68	17
1981	8,3	- 14,9	31,1	761	49	1 560	22	180	108	37	37	3	-	26	44	34
1982	8,6	- 19,9	31,7	545	28	1 713	50	143	103	31	49	11	-	27	87	13
1983	8,8	- 16,0	39,0	562	23	1 764	51	139	97	34	63	16	1	24	61	13
1984	7,6	- 15,2	33,4	603	22	1 594	39	163	118	24	24	3	-	29	64	20
1985	7,5	- 24,4	31,1	611	25	1 714	52	139	117	51	38	3	-	27	66	27
1986	8,0	- 17,6	32,2	730	24	1 692	43	143	103	46	46	5	-	29	66	27
1987	7,6	- 20,6	32,0	685	49	1 451	36	181	101	42	40	3	-	28	57	23
1988	9,0	- 9,6	32,2	732	26	1 533	26	174	84	14	39	8	-	26	47	17
1989	9,0	- 12,1	32,5	632	35	1 492	33	161	84	27	43	4	-	33	88	5
1990	9,1	- 11,1	33,7	647	32	1 745	39	134	88	23	49	11	-	27	61	12
1991	8,1	- 15,9	35,0	567	39	1 678	47	129	99	33	52	7	-	21	67	17
1992	9,3	- 12,4	35,6	622	17	1 570	43	143	80	21	61	19	-	31	56	9
1993	8,6	- 14,5	32,7	711	41	1 657	46	140	103	33	45	6	-	30	48	26
1994	10,1	- 13,4	34,2	655	38	1 706	32	134	67	11	62	25	1	30	55	8
1995	8,9	- 12,6	36,3	737	38	1 497	24	169	103	31	55	15	-	28	57	11
1996	7,4	- 22,0	33,8	569	31	1 574	35	167	130	52	38	6	-	22	55	25
1997	8,8	- 17,2	31,9	526	19	1 804	37	148	98	27	66	4	-	26	52	7
1998	9,2	- 15,9	35,9	684	37	1 553	28	163	89	29	56	17	-	19	50	21
1999	9,2	- 14,0	35,4	625	27	1 619	24	144	90	25	54	4	1	21	47	28
2000	9,9	- 16,0	34,7	646	28	1 607	32	151	66	15	57	13	-	26	68	12
2001	9,0	- 17,6	34,1	780	25	1 589	35	153	88	20	57	13	-	19	57	21
2002	9,6	- 17,8	34,0	950	56	1 624	31	153	78	26	49	9	-	24	59	7
2003	9,5	- 14,5	38,8	448	27	2 092	69	107	122	28	91	41	2	24	43	13
2004	9,0	- 13,9	32,3	656	30	1 671	29	149	101	27	47	12	-	19	40	31
2005	8,7	- 17,8	34,2	701	57	1 667	42	139	109	25	51	13	-	19	65	32
2006	9,3	- 14,7	34,7	648	26	1 809	50	141	104	30	58	19	-	30	61	18
2007	10,0	- 11,3	34,9	739	21	1 845	48	149	66	15	62	12	-	22	51	9
2008	9,8	- 9,3	34,6	566	37	1 658	24	132	93	7	71	19	-	28	64	9
2009	9,4	- 16,8	33,2	646	28	1 650	32	146	85	29	67	13	-	22	62	19
2010	8,2	- 17,2	34,8	730	29	1 526	29	177	106	53	47	15	-	8	55	42
2011	9,6	- 11,0	34,4	632	31	1 787	47	143	106	21	65	7	-	9	80	12

¹⁾ in Achtel der Himmelsfläche: Heitere Tage = 0 - 1,5; Trübe Tage = 6,5 - 8

²⁾ Minimum = unter 0 °C

³⁾ Maximum = unter 0 °C

⁴⁾ Maximum = 25 °C und mehr

⁵⁾ Maximum = 30 °C und mehr

⁶⁾ Minimum = 20 °C und mehr

⁷⁾ bis einschl. 1976 Tage mit Schneedecke > 1 cm

Quelle: Deutscher Wetterdienst

20.2 Wasserstand Donaupegel - Eiserne Brücke ¹⁾

J a h r	Wasserstand			Tage mit Hochwasser (400 cm und darüber) ²⁾														
	Höch- ster	Niedrig- ster ³⁾	Mitt- lerer ³⁾	ins- ge- samt	davon im Monat													
					Jan	Feb	Mrz	Apr	Mai	Jun	Jul	Aug	Sep	Okt	Nov	Dez		
1961	440	107	205				H										N	
1962	419	78	191						H									N
1963	425	71	195					H/N										
1964	377	85	171			N											H	
1965	643	121	276							H							N	
1966	527	153	274								H					N		
1967	453	114	238													N		H
1968	547	119	230			H												N
1969	395	93	186									H					N	
1970	635	91	264			N	H											
1971	452	91	152							H							N	
1972	418	66	133													N	H	
1973	402	76	167														H	
1974	540	112	215											N				H
1975	477	96	207									H						N
1976	372	64	152			H						N						
1977	475	90	193	7	-	7	-	-	-	-	-	-	-	-	-	-	-	-
1978	510	97	213	8	-	-	3	-	3	-	-	2	-	-	-	-	-	-
1979	531	99	215	8	-	-	5	-	-	3	-	-	-	-	-	-	-	-
1980	564	105	206	12	-	7	-	2	-	-	3	-	-	-	-	-	-	-
1981	543	105	229	30	-	1	6	-	-	-	2	-	-	-	10	3	8	
1982	580	106	219	16	9	4	-	-	-	-	-	-	-	-	-	-	-	3
1983	479	84	194	6	-	1	-	5	-	-	-	-	-	-	-	-	-	-
1984	432	96	177	3	-	2	-	-	-	-	-	-	1	-	-	-	-	-
1985	485	84	167	3	-	3	-	-	-	-	-	-	-	-	-	-	-	-
1986	472	176	260	10	6	-	1	-	1	1	-	-	-	-	-	-	-	1
1987	522	216	285	19	5	-	6	1	-	2	1	1	-	-	-	-	-	3
1988	659	215	287	35	-	-	16	13	-	-	-	-	-	-	-	-	-	6
1989	344	207	245	-	-	-	-	-	-	-	-	-	-	-	-	-	-	-
1990	530	203	247	9	-	5	4	-	-	-	-	-	-	-	-	-	-	-
1991	511	196	237	5	-	-	-	-	-	4	-	-	-	-	-	-	-	1
1992	506	191	250	5	-	-	-	-	-	-	-	-	-	-	-	4	-	1
1993	619	211	253	9	-	-	-	-	-	-	3	-	-	-	-	-	-	6
1994	586	207	264	6	-	-	-	6	-	-	-	-	-	-	-	-	-	-
1995	576	211	285	24	8	1	-	1	-	11	-	1	-	-	-	-	-	2
1996	420	202	242	1	-	-	-	-	-	-	1	-	-	-	-	-	-	-
1997	425	192	238	2	-	1	-	-	-	-	1	-	-	-	-	-	-	-
1998	540	188	241	12	-	-	-	-	-	-	-	-	-	2	10	-	-	-
1999	612	197	277	22	-	5	5	-	12	-	-	-	-	-	-	-	-	-
2000	465	201	265	6	-	1	1	1	-	-	-	2	1	-	-	-	-	-
2001	524	195	268	12	-	-	11	-	-	1	-	-	-	-	-	-	-	-
2002	660	210	300	35	2	1	7	-	-	-	-	5	3	-	14	3	-	-
2003	529	188	235	7	7	-	-	-	-	-	-	-	-	-	-	-	-	-
2004	520	189	230	4	4	-	-	-	-	-	-	-	-	-	-	-	-	-
2005	563	194	246	8	-	2	2	-	-	-	-	4	-	-	-	-	-	-
2006	524	191	250	17	-	-	8	6	2	1	-	-	-	-	-	-	-	-
2007	408	196	244	1	-	-	-	-	1	-	-	-	-	-	-	-	-	-
2008	382	195	242	-	-	-	-	-	-	-	-	-	-	-	-	-	-	-
2009	393	196	243	-	-	-	-	-	-	-	-	-	-	-	-	-	-	-
2010	504	207	256	8	-	-	-	-	-	2	-	3	-	-	-	-	-	3
2011	627	195	241	9	9	-	-	-	-	-	-	-	-	-	-	-	-	-

¹⁾ Angaben in cm über Pegelnullpunkt. Der Pegel ist seit Januar 1986 eingestaut

Wasserstände kleiner als 440 cm können mit früheren Beobachtungen nicht mehr verglichen werden

²⁾ bis 1976 Angaben von höchstem (Jahres)-Wasserstand (H) und niedrigstem (Jahres)-Wasserstand (N)

³⁾ Tagesmittelwert

Quelle: Wasser- und Schifffahrtsamt Regensburg

20.3 Wasserstand Donauegel - Schwabelweis ¹⁾

J a h r	Wasserstand			Tage mit Hochwasser (440 cm und darüber) ²⁾													
	Höch- ster	Niedrig- ster ³⁾	Mitt- lerer ³⁾	ins- ge- samt	davon im Monat												
					Jan	Feb	Mrz	Apr	Mai	Jun	Jul	Aug	Sep	Okt	Nov	Dez	
1961	490	88	202				H									N	
1962	451	66	193						H								N
1963	458	59	195				H/N										
1964	402	79	168		N											H	
1965	654	112	281							H						N	
1966	557	149	288								H				N		
1967	501	112	249														H/N
1968	577	112	242		H												N
1969	424	92	194									H				N	
1970	645	95	284		N	H											
1971	483	74	161							H						N	
1972	434	62	135												N	H	
1973	423	70	176											N		H	
1974	571	118	233											N			H
1975	511	103	224									H				N	
1976	418	62	163							H	N						
1977	514	91	200	6	-	6	-	-	-	-	-	-	-	-	-	-	-
1978	546	110	244	9	-	-	2	-	4	-	-	3	-	-	-	-	-
1979	559	113	246	8	-	-	5	-	-	3	-	-	-	-	-	-	-
1980	589	116	239	12	-	7	-	2	-	-	3	-	-	-	-	-	-
1981	559	112	256	29	-	1	6	-	-	-	3	-	-	9	3	7	
1982	601	101	242	13	8	4	-	-	-	-	-	-	-	-	-	-	1
1983	513	70	210	4	-	-	-	4	-	-	-	-	-	-	-	-	-
1984	460	87	195	2	-	1	-	-	-	-	-	-	1	-	-	-	-
1985	510	80	187	3	-	3	-	-	-	-	-	-	-	-	-	-	-
1986	499	240	327	9	5	-	1	-	1	1	-	-	-	-	-	-	1
1987	550	300	349	19	5	-	6	1	-	2	1	1	-	-	-	-	3
1988	672	295	352	37	-	-	16	15	-	-	-	-	-	-	-	-	6
1989	386	293	314	-	-	-	-	-	-	-	-	-	-	-	-	-	-
1990	528	288	315	6	-	4	2	-	-	-	-	-	-	-	-	-	-
1991	527	287	311	5	-	-	-	-	-	4	-	-	-	-	-	-	1
1992	527	282	319	3	-	-	-	-	-	-	-	-	-	-	2	1	
1993	634	294	322	8	-	-	-	-	-	-	2	-	-	-	-	-	6
1994	599	292	329	6	-	-	-	6	-	-	-	-	-	-	-	-	-
1995	596	294	343	18	7	1	-	-	-	7	-	1	-	-	-	-	2
1996	442	288	315	1	-	-	-	-	-	-	1	-	-	-	-	-	-
1997	460	282	312	2	-	1	-	-	-	-	1	-	-	-	-	-	-
1998	558	277	314	12	-	-	-	-	-	-	-	-	-	2	10	-	-
1999	612	283	338	20	-	5	3	-	12	-	-	-	-	-	-	-	-
2000	479	285	328	2	-	-	-	-	-	-	-	1	1	-	-	-	-
2001	544	284	330	9	-	-	9	-	-	-	-	-	-	-	-	-	-
2002	663	293	354	25	1	1	7	-	-	-	-	5	1	-	9	1	
2003	548	281	310	6	6	-	-	-	-	-	-	-	-	-	-	-	-
2004	542	281	306	3	3	-	-	-	-	-	-	-	-	-	-	-	-
2005	576	283	317	6	-	2	1	-	-	-	-	3	-	-	-	-	-
2006	550	280	321	14	-	-	8	4	2	-	-	-	-	-	-	-	-
2007	433	281	314	-	-	-	-	-	-	-	-	-	-	-	-	-	-
2008	410	283	314	-	-	-	-	-	-	-	-	-	-	-	-	-	-
2009	417	286	315	-	-	-	-	-	-	-	-	-	-	-	-	-	-
2010	511	288	323	7	-	-	-	-	-	2	-	2	-	-	-	-	3
2011	636	280	312	7	7	-	-	-	-	-	-	-	-	-	-	-	-

¹⁾ Angaben in cm über Pegelnullpunkt. Der Pegel ist seit Januar 1986 eingestaut

Wasserstände kleiner als 470 cm können mit früheren Beobachtungen nicht mehr verglichen werden

²⁾ bis 1976 Angaben von höchstem (Jahres)-Wasserstand (H) und niedrigstem (Jahres)-Wasserstand (N)

³⁾ Tagesmittelwert

Quelle: Wasser- und Schifffahrtsamt Regensburg

20.4 Bevölkerung nach Altersgruppen

J a h r	Bevöl- kerung ins- gesamt 1)	davon im Alter von ... bis unter ... Jahren - Zahlen absolut												
		unter 3	3 bis unter 6	6 bis unter 10	10 bis unter 15	15 bis unter 18	18 bis unter 21	21 bis unter 25	25 bis unter 30	30 bis unter 40	40 bis unter 50	50 bis unter 60	60 bis unter 65	65 Jahre und älter
1950 ²⁾ ..	117 291	4 825	4 543	7 200	9 927	5 067	4 996	7 161	9 703	16 868	18 547	13 782	4 811	9 861
1961 ³⁾ ..	125 047	4 963	4 724	6 081	8 900	5 518	6 511	8 366	7 311	17 067	16 847	18 206	7 082	13 384
1963	125 180	5 197	4 923	6 184	8 583	5 843	5 516	8 604	8 088	15 270	16 237	18 552	7 567	14 616
1964	125 138	5 210	4 955	6 309	8 313	5 926	5 377	8 108	8 576	15 071	15 819	18 631	7 761	15 082
1965	125 349	5 200	5 023	6 467	8 383	5 808	5 264	7 767	8 937	14 834	16 070	18 355	7 793	15 448
1966	125 691	5 128	5 180	6 579	8 400	5 591	5 798	7 064	9 502	14 616	16 428	17 601	7 812	15 992
1967	125 300	4 938	5 243	6 603	8 437	5 465	5 908	7 030	9 338	14 519	16 796	16 755	7 900	16 368
1968	126 499	4 894	5 255	6 796	8 578	5 396	5 966	7 373	9 473	14 823	17 248	15 923	7 969	16 805
1969	128 816	4 739	5 217	6 953	8 817	5 371	6 268	8 160	9 628	15 593	17 241	15 474	8 100	17 255
1970 ⁴⁾ ..	129 589	3 595	5 015	6 907	8 757	5 358	5 829	9 009	8 778	16 726	17 111	15 700	8 571	18 233
1970	131 063	4 506	5 109	7 097	9 007	5 389	6 375	9 621	9 230	16 455	16 897	15 426	8 414	17 537
1971	131 639	3 913	4 863	6 970	8 975	5 476	6 414	9 871	8 774	17 566	16 637	15 689	8 492	17 999
1972	133 355	3 523	4 679	6 934	9 179	5 543	6 728	10 614	9 160	18 162	16 307	15 517	8 537	18 472
1973	133 781	3 064	4 255	6 664	9 025	5 572	7 105	10 964	9 341	18 554	16 081	15 381	8 730	19 045
1974	132 903	2 939	3 876	6 415	8 997	5 687	7 141	11 165	9 633	17 958	15 856	15 028	8 702	19 506
1975	131 604	2 791	3 418	6 136	8 921	5 655	6 847	11 514	10 307	17 097	15 596	15 239	8 170	19 913
1976	129 857	2 710	2 970	5 747	8 844	5 558	6 857	11 587	10 474	16 453	15 427	15 506	7 457	20 267
1977	133 541	2 698	2 911	5 466	9 066	5 637	7 458	12 094	11 526	16 820	15 825	16 304	6 736	21 000
1978	132 905	2 607	2 779	5 050	8 767	5 679	7 583	12 121	11 757	16 478	15 783	16 844	5 952	21 505
1979	132 277	2 554	2 715	4 427	8 483	5 769	7 644	12 083	11 980	16 187	15 978	16 826	5 600	22 031
1980	132 088	2 663	2 524	4 038	8 185	5 860	7 781	12 577	12 027	15 707	16 340	16 283	6 115	21 988
1981	132 162	2 732	2 470	3 751	7 661	5 841	7 717	13 273	12 317	15 698	16 428	15 702	6 884	21 688
1982	131 016	2 857	2 438	3 536	6 931	5 769	7 588	13 692	12 198	15 762	16 306	15 174	7 490	21 275
1983	129 747	2 807	2 453	3 354	6 329	5 400	7 468	13 829	12 502	15 886	16 222	14 630	8 000	20 867
1984	128 966	2 704	2 570	3 241	5 703	5 153	7 430	13 705	12 728	16 282	15 886	14 572	8 032	20 960
1985	128 761	2 676	2 679	3 224	5 211	4 791	7 330	13 499	13 427	16 979	15 271	14 439	7 854	21 381
1986	129 417	2 740	2 714	3 295	4 886	4 461	7 189	13 606	14 084	17 699	14 949	14 513	7 454	21 827
1987 ⁵⁾ ..	127 781
1987	128 219	2 746	2 596	3 425	4 722	3 992	7 053	13 769	13 484	16 867	16 035	14 231	7 250	22 049
1988	129 255	3 008	2 569	3 544	4 692	3 530	6 604	14 003	14 184	17 297	15 935	14 366	7 213	22 310
1989	130 638	3 114	2 674	3 651	4 737	3 336	5 971	14 248	14 876	17 899	15 743	14 753	7 147	22 489
1990	132 838	3 329	2 796	3 716	4 832	3 180	5 530	14 389	15 713	18 795	15 559	15 289	6 976	22 734
1991	134 997	3 434	3 002	3 672	4 970	3 203	5 140	14 163	16 708	19 822	15 402	15 838	6 764	22 879
1992	137 157	3 497	3 086	3 805	5 042	3 124	4 925	13 566	17 632	21 061	15 726	16 117	6 652	22 924
1993	139 132	3 472	3 304	3 865	5 170	3 135	4 970	13 343	18 098	22 093	15 713	16 478	6 396	23 095
1994	140 197	3 409	3 414	4 029	5 299	3 233	5 000	12 532	18 116	23 211	15 727	16 535	6 399	23 293
1995	141 268	3 311	3 435	4 280	5 227	3 324	4 999	12 174	18 053	24 334	16 171	16 071	6 501	23 388
1996	141 142	3 218	3 344	4 359	5 319	3 396	4 912	11 866	17 470	25 060	16 423	15 881	6 686	23 208
1997	141 497	3 315	3 233	4 419	5 332	3 447	5 017	11 756	16 597	26 000	16 722	15 642	6 969	23 048
1998	141 394	3 426	3 080	4 404	5 340	3 411	4 932	12 026	15 732	26 684	16 803	15 423	7 419	22 714
1999	142 577	3 535	3 046	4 397	5 491	3 373	5 163	11 983	15 233	27 533	17 165	15 096	7 691	22 871
2000	142 718	3 370	3 177	4 247	5 782	3 375	5 337	12 111	14 269	26 196	18 464	15 140	8 116	23 134
2001	145 298	3 375	3 362	4 188	5 802	3 493	5 541	12 766	14 478	26 438	19 147	14 986	8 365	23 357
2002	146 824	3 349	3 370	4 121	5 878	3 534	5 463	13 235	14 762	26 349	19 741	15 098	8 294	23 630
2003	148 869	3 349	3 313	4 150	5 848	3 704	5 545	13 831	15 189	26 118	20 375	15 315	8 077	24 055
2004	150 212	3 318	3 248	4 232	5 800	3 670	5 613	14 199	15 653	25 711	21 066	15 422	7 767	24 513
2005	151 717	3 325	3 237	4 264	5 577	3 807	5 671	14 237	16 246	25 462	21 835	16 019	6 969	25 068
2006 ⁶⁾ ..	143 399	3 397	3 191	4 219	5 479	3 747	5 604	12 375	14 505	22 337	20 961	15 818	6 507	25 259
2007	145 509	3 458	3 204	4 252	5 436	3 720	5 568	12 996	15 214	22 193	21 428	16 170	6 457	25 413
2008	147 270	3 569	3 194	4 189	5 540	3 624	5 874	13 294	15 573	21 979	21 764	16 440	6 583	25 647
2009	148 282	3 622	3 316	4 134	5 491	3 550	5 925	13 535	15 785	21 746	21 977	16 829	6 588	25 784
2010	149 762	3 681	3 341	4 128	5 581	3 430	6 032	13 782	15 939	22 041	22 032	17 146	7 051	25 578
2011	152 089	3 627	3 438	4 102	5 579	3 438	6 128	14 253	16 357	22 666	22 053	17 653	7 147	25 648

¹⁾ nach dem jeweiligen Gebietsstand bei den Volkszählungen und deren Fortschreibung; wo nichts anderes vermerkt, Bevölkerungsstand jeweils zum 31.12. (Wohnbevölkerung); ab 1987 Gesamtbevölkerung

²⁾ VZ am 13.09.

³⁾ VZ am 06.06.

⁴⁾ VZ am 27.05.

⁵⁾ VZ am 25.05

⁶⁾ Registerbereinigung (siehe Seite 54)

davon im Alter von ... bis unter ... Jahren - Zahlen in Prozent													Bevölkerung insgesamt ¹⁾	J a h r
unter 3	3 bis unter 6	6 bis unter 10	10 bis unter 15	15 bis unter 18	18 bis unter 21	21 bis unter 25	25 bis unter 30	30 bis unter 40	40 bis unter 50	50 bis unter 60	60 bis unter 65	65 Jahre und älter		
4,1	3,9	6,1	8,5	4,3	4,3	6,1	8,3	14,4	15,8	11,8	4,1	8,4	117 291	1950 ²⁾
4,0	3,8	4,9	7,1	4,4	5,2	6,7	5,8	13,6	13,5	14,6	5,7	10,7	125 047	1961 ³⁾
4,2	3,9	4,9	6,9	4,7	4,4	6,9	6,5	12,2	13,0	14,8	6,0	11,7	125 180	1963
4,2	4,0	5,0	6,6	4,7	4,3	6,5	6,9	12,0	12,6	14,9	6,2	12,1	125 138	1964
4,1	4,0	5,2	6,7	4,6	4,2	6,2	7,1	11,8	12,8	14,6	6,2	12,3	125 349	1965
4,1	4,1	5,2	6,7	4,4	4,6	5,6	7,6	11,6	13,1	14,0	6,2	12,7	125 691	1966
3,9	4,2	5,3	6,7	4,4	4,7	5,6	7,5	11,6	13,4	13,4	6,3	13,1	125 300	1967
3,9	4,2	5,4	6,8	4,3	4,7	5,8	7,5	11,7	13,6	12,6	6,3	13,3	126 499	1968
3,7	4,0	5,4	6,8	4,2	4,9	6,3	7,5	12,1	13,4	12,0	6,3	13,4	128 816	1969
2,8	3,9	5,3	6,8	4,1	4,5	7,0	6,8	12,9	13,2	12,1	6,6	14,1	129 589	1970 ⁴⁾
3,4	3,9	5,4	6,9	4,1	4,9	7,3	7,0	12,6	12,9	11,8	6,4	13,4	131 063	1970
3,0	3,7	5,3	6,8	4,2	4,9	7,5	6,7	13,3	12,6	11,9	6,5	13,7	131 639	1971
2,6	3,5	5,2	6,9	4,2	5,0	8,0	6,9	13,6	12,2	11,6	6,4	13,9	133 355	1972
2,3	3,2	5,0	6,7	4,2	5,3	8,2	7,0	13,9	12,0	11,5	6,5	14,2	133 781	1973
2,2	2,9	4,8	6,8	4,3	5,4	8,4	7,2	13,5	11,9	11,3	6,5	14,7	132 903	1974
2,1	2,6	4,7	6,8	4,3	5,2	8,7	7,8	13,0	11,9	11,6	6,2	15,1	131 604	1975
2,1	2,3	4,4	6,8	4,3	5,3	8,9	8,1	12,7	11,9	11,9	5,7	15,6	129 857	1976
2,0	2,2	4,1	6,8	4,2	5,6	9,1	8,6	12,6	11,9	12,2	5,0	15,7	133 541	1977
2,0	2,1	3,8	6,6	4,3	5,7	9,1	8,8	12,4	11,9	12,7	4,5	16,2	132 905	1978
1,9	2,1	3,3	6,4	4,4	5,8	9,1	9,1	12,2	12,1	12,7	4,2	16,7	132 277	1979
2,0	1,9	3,1	6,2	4,4	5,9	9,5	9,1	11,9	12,4	12,3	4,6	16,6	132 088	1980
2,1	1,9	2,8	5,8	4,4	5,8	10,0	9,3	11,9	12,4	11,9	5,2	16,4	132 162	1981
2,2	1,9	2,7	5,3	4,4	5,8	10,5	9,3	12,0	12,4	11,6	5,7	16,2	131 016	1982
2,2	1,9	2,6	4,9	4,2	5,8	10,7	9,6	12,2	12,5	11,3	6,2	16,1	129 747	1983
2,1	2,0	2,5	4,4	4,0	5,8	10,6	9,9	12,6	12,3	11,3	6,2	16,3	128 966	1984
2,1	2,1	2,5	4,0	3,7	5,7	10,5	10,4	13,2	11,9	11,2	6,1	16,6	128 761	1985
2,1	2,1	2,5	3,8	3,4	5,6	10,5	10,9	13,7	11,6	11,2	5,8	16,9	129 417	1986
.	127 781	1987 ⁵⁾
2,1	2,0	2,7	3,7	3,1	5,5	10,7	10,5	13,2	12,5	11,1	5,7	17,2	128 219	1987
2,3	2,0	2,7	3,6	2,7	5,1	10,8	11,0	13,4	12,3	11,1	5,6	17,3	129 255	1988
2,4	2,0	2,8	3,6	2,6	4,6	10,9	11,4	13,7	12,1	11,3	5,5	17,2	130 638	1989
2,5	2,1	2,8	3,6	2,4	4,2	10,8	11,8	14,1	11,7	11,5	5,3	17,1	132 838	1990
2,5	2,2	2,7	3,7	2,4	3,8	10,5	12,4	14,7	11,4	11,7	5,0	16,9	134 997	1991
2,5	2,2	2,8	3,7	2,3	3,6	9,9	12,9	15,4	11,5	11,8	4,8	16,7	137 157	1992
2,5	2,4	2,8	3,7	2,3	3,6	9,6	13,0	15,9	11,3	11,8	4,6	16,6	139 132	1993
2,4	2,4	2,9	3,8	2,3	3,6	8,9	12,9	16,6	11,2	11,8	4,6	16,6	140 197	1994
2,3	2,4	3,0	3,7	2,4	3,5	8,6	12,8	17,2	11,4	11,4	4,6	16,6	141 268	1995
2,3	2,4	3,1	3,8	2,4	3,5	8,4	12,4	17,8	11,6	11,3	4,7	16,4	141 142	1996
2,3	2,3	3,1	3,8	2,4	3,5	8,3	11,7	18,4	11,8	11,1	4,9	16,3	141 497	1997
2,4	2,2	3,1	3,8	2,4	3,5	8,5	11,1	18,9	11,9	10,9	5,2	16,1	141 394	1998
2,5	2,1	3,1	3,9	2,4	3,6	8,4	10,7	19,3	12,0	10,6	5,4	16,0	142 577	1999
2,4	2,2	3,0	4,1	2,4	3,7	8,5	10,0	18,4	12,9	10,6	5,7	16,2	142 718	2000
2,3	2,3	2,9	4,0	2,4	3,8	8,8	10,0	18,2	13,2	10,3	5,8	16,1	145 298	2001
2,3	2,3	2,8	4,0	2,4	3,7	9,0	10,1	17,9	13,4	10,3	5,6	16,1	146 824	2002
2,2	2,2	2,8	3,9	2,5	3,7	9,3	10,2	17,5	13,7	10,3	5,4	16,2	148 869	2003
2,2	2,2	2,8	3,9	2,4	3,7	9,5	10,4	17,1	14,0	10,3	5,2	16,3	150 212	2004
2,2	2,1	2,8	3,7	2,5	3,7	9,4	10,7	16,8	14,4	10,6	4,6	16,5	151 717	2005
2,4	2,2	2,9	3,8	2,6	3,9	8,6	10,1	15,6	14,6	11,0	4,5	17,6	143 399	2006 ⁶⁾
2,4	2,2	2,9	3,7	2,6	3,8	8,9	10,5	15,3	14,7	11,1	4,4	17,5	145 509	2007
2,4	2,2	2,8	3,8	2,5	4,0	9,0	10,6	14,9	14,8	11,2	4,5	17,4	147 270	2008
2,4	2,2	2,8	3,7	2,4	4,0	9,1	10,6	14,7	14,8	11,3	4,4	17,4	148 282	2009
2,5	2,2	2,8	3,7	2,3	4,0	9,2	10,6	14,7	14,7	11,4	4,7	17,1	149 762	2010
2,4	2,3	2,7	3,7	2,3	4,0	9,4	10,8	14,9	14,5	11,6	4,7	16,9	152 089	2011

¹⁾ nach dem jeweiligen Gebietsstand bei den Volkszählungen und deren Fortschreibung; wo nichts anderes vermerkt, Bevölkerungsstand jeweils zum 31.12. (Wohnbevölkerung); ab 1987 Gesamtbevölkerung

²⁾ VZ am 13.09 ³⁾ VZ am 06.06. ⁴⁾ VZ am 27.05 ⁵⁾ VZ am 25.05. ⁶⁾ Registerbereinigung (siehe Seite 54)

Quelle: Bevölkerungsstatistik der Stadt Regensburg

20.5 Bevölkerungsentwicklung ¹⁾

J a h r	Geburten		Sterbefälle		Zuzüge		Fortzüge		Eheschließungen ²⁾		Ehescheidungen		Aus- länder- anteil ⁴⁾ in %
	ins- gesamt	auf 1 000 Ein- wohner ³⁾	ins- gesamt	auf 1 000 Ein- wohner ³⁾	ins- gesamt	auf 1 000 Ein- wohner ³⁾	ins- gesamt	auf 1 000 Ein- wohner ³⁾	ins- gesamt	auf 1 000 Ein- wohner ³⁾	ins- gesamt	auf 1 000 Ein- wohner ³⁾	
1958	1 669	13,6	1 335	10,9	7 952	65,0	6 654	54,4	1 141	9,2	.	.	1,5
1959	1 749	14,1	1 312	10,6	8 031	64,8	7 050	56,9	1 204	9,6	.	.	1,5
1960	1 736	13,9	1 467	11,8	7 313	58,7	7 800	62,6	1 215	9,7	.	.	1,5
1961	1 826	14,7	1 374	11,0	7 715	62,0	8 018	64,4	1 181	9,5	113	0,9	1,4
1962	1 831	14,7	1 414	11,3	7 544	60,4	7 850	62,9	1 212	9,7	135	1,1	1,7
1963	1 881	15,0	1 481	11,8	7 618	60,9	7 980	63,8	1 155	9,2	142	1,1	1,7
1964	1 784	14,3	1 485	11,9	7 740	61,8	8 081	64,6	1 108	8,9	147	1,2	1,6
1965	1 734	13,8	1 525	12,2	8 893	71,0	8 891	71,0	1 107	8,8	164	1,3	1,9
1966	1 736	13,8	1 550	12,3	9 352	74,5	9 196	73,3	1 139	9,1	175	1,4	1,9
1967	1 646	13,1	1 565	12,5	8 709	69,4	9 181	73,2	1 054	8,4	154	1,2	1,9
1968	1 663	13,2	1 510	12,0	8 988	71,4	7 942	63,1	1 084	8,6	211	1,7	2,2
1969	1 493	11,7	1 634	12,8	10 471	82,0	8 013	62,8	1 058	8,3	202	1,6	2,9
1970	1 394	10,7	1 594	12,3	10 841	83,4	8 394	64,6	1 047	8,1	195	1,5	3,5
1971	1 174	8,9	1 632	12,4	10 817	82,4	9 873	75,2	1 001	7,6	196	1,5	3,5
1972	1 166	8,8	1 616	12,2	12 461	94,0	10 295	77,7	859	6,5	102	0,8	4,3
1973	1 044	7,8	1 638	12,3	12 054	90,2	11 028	82,6	919	6,9	173	1,3	5,0
1974	1 099	8,2	1 703	12,8	10 137	76,0	10 445	78,3	889	6,7	249	1,9	4,6
1975	1 026	7,8	1 692	12,8	8 777	66,4	9 436	71,3	920	7,0	266	2,0	4,1
1976	977	7,5	1 657	12,7	8 173	62,5	9 242	70,7	837	6,4	297	2,3	4,0
1977	907	6,9	1 587	12,1	9 307	70,7	9 095	69,1	817	6,2	148	1,1	4,0
1978	911	6,8	1 597	12,0	8 842	66,4	9 214	69,2	754	5,7	87	0,7	4,0
1979	943	7,1	1 532	11,6	8 995	67,8	9 034	68,1	854	6,4	205	1,5	4,0
1980	1 045	7,9	1 614	12,2	9 582	72,5	9 202	69,6	863	6,5	188	1,4	4,3
1981	1 021	7,7	1 614	12,2	9 156	69,3	8 489	64,2	832	6,3	237	1,8	4,4
1982	1 036	7,9	1 649	12,5	9 157	69,6	9 690	73,6	820	6,2	353	2,7	4,4
1983	1 006	7,7	1 637	12,6	9 066	69,5	9 704	74,4	865	6,6	204	1,6	4,3
1984	926	7,2	1 547	12,0	8 862	68,5	9 022	69,7	881	6,8	330	2,6	4,2
1985	916	7,1	1 573	12,2	8 519	66,1	8 067	62,6	884	6,9	289	2,2	4,3
1986	1 048	8,1	1 553	12,0	9 654	74,8	8 493	65,8	861	6,7	255	2,0	4,6
1987	963	7,5	1 534	11,9	9 825	76,3	8 504	66,0	919	7,1	350	2,7	4,6
1988	1 142	8,9	1 534	11,9	9 598	74,6	8 170	63,5	925	7,2	332	2,6	4,9
1989	1 121	8,6	1 528	11,8	10 049	77,3	8 259	63,6	989	7,6	331	2,5	5,3
1990	1 246	9,5	1 625	12,3	11 096	84,2	8 517	64,7	1 024	7,8	360	2,7	6,0
1991	1 221	9,1	1 638	12,2	10 943	81,7	8 367	62,5	1 019	7,6	334	2,5	6,6
1992	1 197	8,8	1 581	11,6	12 333	90,6	9 789	71,9	962	7,1	300	2,2	7,6
1993	1 194	8,6	1 581	11,4	12 907	93,4	10 545	76,3	830	6,0	431	3,1	8,3
1994	1 122	8,0	1 487	10,6	12 618	90,3	11 188	80,1	867	6,2	451	3,2	8,8
1995	1 157	8,2	1 458	10,4	11 990	85,2	10 618	75,4	838	6,0	390	2,8	9,2
1996	1 162	8,2	1 566	11,1	11 278	79,9	11 000	77,9	934	6,6	419	3,0	9,4
1997	1 220	8,6	1 485	10,5	11 464	81,1	10 844	76,7	921	6,5	517	3,7	9,7
1998	1 252	8,9	1 461	10,3	11 691	82,7	11 585	81,9	870	6,2	494	3,5	9,4
1999	1 203	8,5	1 386	9,8	11 980	84,4	10 614	74,8	927	6,5	438	3,1	9,8
2000	1 148	8,1	1 396	9,8	12 492	88,0	10 650	75,0	1 334	9,4	590	4,2	8,6
2001	1 197	8,3	1 382	9,6	13 196	91,6	10 431	72,4	1 287	8,9	602	4,2	8,9
2002	1 138	7,8	1 428	9,8	12 579	86,1	10 763	73,7	1 332	9,1	597	4,1	9,1
2003	1 135	7,7	1 327	9,0	12 545	84,9	10 308	69,7	1 321	8,9	588	4,0	9,2
2004	1 220	8,2	1 381	9,2	12 652	84,6	11 148	74,5	1 281	8,6	641	4,3	9,1
2005	1 195	7,9	1 408	9,3	12 659	83,9	10 941	72,5	1 310	8,7	616	4,1	9,2
2006 ⁵⁾ ..	1 208	8,2	1 374	9,3	12 663	85,8	20 815	141,1	1 269	8,6	562	3,8	9,8
2007	1 229	8,5	1 344	9,3	13 497	93,4	11 272	78,0	1 210	8,4	563	3,9	9,7
2008	1 276	8,7	1 322	9,0	13 003	88,8	11 196	76,5	1 251	8,5	520	3,6	9,7
2009	1 333	9,0	1 329	9,0	12 380	83,8	11 372	77,0	1 179	8,0	534	3,6	9,6
2010	1 307	8,8	1 335	9,0	12 741	85,5	11 233	75,4	1 290	8,7	514	3,4	9,8
2011	1 225	8,1	1 386	9,2	13 911	92,2	11 423	75,7	1 194	7,9	533	3,5	10,2

¹⁾ nach dem jeweiligen Gebietsstand³⁾ Gesamtbevölkerung (siehe Seite 54)²⁾ bis 1982 Ereignisortsprinzip, von 1983 bis 1999 nach dem Wohnortsprinzip, ab 2000 alle Eheschließungen, bei denen mindestens ein Ehegatte in Regensburg gemeldet ist⁴⁾ an der Gesamtbevölkerung (siehe Seite 54)⁵⁾ Registerbereinigung (siehe Seite 54)

Quelle: Bevölkerungsstatistik der Stadt Regensburg

20.6 Ausländer nach ihrer Staatsangehörigkeit

J a h r	Ausländer insgesamt	d a v o n											
		Europäische Staaten	darunter			Amerikanische Staaten	darunter USA	Afrikanische Staaten	darunter Tunisien	Asiatische Staaten	darunter Iran	Australien Neuseeland, Fidschi	sonstige/ staatenlose/ ungeklärt
			EU ¹⁾	Türkei	Jugoslawien ²⁾								
1954	2 029	1 885	110	9	60	52	.	-	-	8	.	-	84
1955	1 968	1 841	108	5	65	67	65	-	-	14	-	-	46
1956	1 910	1 740	111	5	68	94	87	-	-	24	-	-	52
1957	1 831	1 605	129	5	72	144	135	-	-	24	2	1	57
1958	1 839	1 560	125	5	66	196	186	3	-	23	2	1	56
1959	1 838	1 528	126	5	56	228	217	3	-	31	5	-	48
1960	1 891	1 534	134	4	64	274	260	6	-	25	5	1	51
1961	1 765	1 483	139	7	55	172	154	-	-	37	1	1	72
1962	2 173	1 857	197	18	79	204	178	13	-	35	2	2	62
1963	2 168	1 853	183	18	79	206	180	15	-	36	2	2	56
1964	2 059	1 787	173	27	82	117	92	32	-	22	7	1	100
1965	2 389	1 439	219	67	95	134	105	14	-	39	10	3	760
1966	2 401	1 457	230	111	141	128	48	15	-	54	20	2	745
1967	2 358	1 777	195	83	152	129	107	15	-	53	19	4	380
1968	2 766	2 144	248	82	445	151	123	13	-	61	23	2	395
1969	3 694	2 878	299	160	904	141	119	203	190	68	25	4	400
1970	4 526	3 075	340	366	1 138	177	156	164	149	98	27	3	1 009
1971	4 609	4 090	374	452	1 095	239	202	195	171	76	26	4	5
1972	5 668	5 012	416	880	1 391	211	191	239	204	112	21	8	86
1973	6 717	6 046	480	1 420	1 661	237	211	256	318	106	23	7	65
1974	6 050	5 367	498	1 411	1 497	244	214	249	205	119	25	6	65
1975	5 374	4 729	435	1 290	1 343	240	219	234	194	114	15	8	49
1976	5 204	4 530	410	1 296	1 289	246	231	244	186	137	21	6	41
1977	5 139	4 405	419	1 315	1 234	242	220	208	175	229	104	5	50
1978	5 268	4 403	423	1 365	1 252	288	262	269	165	261	108	5	42
1979	5 123	4 429	403	1 500	1 197	247	215	227	179	181	24	3	36
1980	5 485	4 672	437	1 704	1 202	249	218	321	182	206	25	3	34
1981	5 701	4 726	531	1 795	1 177	261	235	410	191	256	35	9	39
1982	5 686	4 767	544	1 863	1 176	285	248	293	174	297	33	8	36
1983	5 486	4 615	521	1 822	1 116	292	247	258	174	282	39	6	33
1984	5 318	4 436	537	1 693	1 070	263	229	286	177	293	49	7	33
1985	5 402	4 435	511	1 629	1 064	310	268	258	168	339	58	9	51
1986	5 866	4 588	791	1 660	1 077	321	265	354	163	550	152	8	45
1987	6 067	4 779	839	1 675	1 089	317	266	335	161	584	115	9	43
1988	6 303	5 001	863	1 814	1 126	341	293	286	161	613	116	7	55
1989	6 473	5 160	899	1 853	1 152	326	278	284	166	651	101	7	45
1990	7 398	5 905	1 020	1 928	1 171	352	294	302	176	775	81	5	59
1991	8 415	6 625	1 157	2 048	1 235	372	305	398	177	953	107	7	60
1992	9 851	7 876	1 248	2 090	1 561	422	338	467	173	1 013	101	11	62
1993	10 892	8 657	1 387	2 151	2 194	468	373	525	168	1 175	97	11	56
1994	11 372	9 065	1 429	2 152	2 644	439	337	595	161	1 207	109	13	53
1995	11 924	9 250	2 060	2 190	2 860	445	333	697	138	1 443	116	11	78
1996	12 253	9 423	1 952	2 199	2 926	473	340	715	136	1 550	113	12	80
1997	12 943	9 857	2 106	2 344	2 847	489	355	751	136	1 751	118	10	85
1998	12 251	9 327	2 044	2 271	2 631	478	346	623	115	1 725	109	9	89
1999	12 295	9 288	2 015	2 228	2 593	456	303	592	124	1 871	105	14	74
2000	12 266	9 073	2 116	2 208	2 291	466	285	602	132	2 036	100	16	73
2001	12 944	9 441	2 182	2 203	2 298	488	316	631	120	2 290	102	18	76
2002	13 321	9 625	2 140	2 153	2 313	529	326	667	113	2 413	95	20	67
2003	13 704	9 890	2 216	2 115	2 334	532	297	688	102	2 506	76	23	65
2004	13 638	9 757	3 390	2 025	2 333	551	317	655	104	2 578	76	22	75
2005	14 000	10 026	3 515	2 020	2 378	558	303	651	102	2 692	60	18	55
2006	13 982	10 140	3 718	1 956	2 429	587	312	639	97	2 540	58	20	56
2007	14 168	10 218	4 536	1 926	2 436	606	293	676	101	2 593	59	21	54
2008	14 292	10 395	4 735	1 869	2 431	607	291	662	92	2 547	60	19	62
2009	14 230	10 307	4 705	1 817	2 438	612	283	684	95	2 555	58	19	53
2010	14 716	10 684	5 082	1 766	2 453	592	259	753	98	2 615	72	24	48
2011	15 500	11 362	5 803	1 735	2 456	634	276	758	90	2 656	78	36	54

¹⁾ zum jeweiligen Gebietsstand

Gründung 1951: Deutschland, Frankreich, Italien, Benelux-Staaten

1973: Beitritt von Dänemark, Großbritannien und Irland

1981: Beitritt von Griechenland

1986: Beitritt von Spanien und Portugal

1995: Beitritt von Finnland, Österreich, Schweden

2004: Beitritt von Estland, Lettland, Litauen, Malta,

Polen, Slowakei, Slowenien, Tschechien,

Ungarn, Zypern

²⁾ ab 1992 ehemaliges Jugoslawien und alle Nachfolgestaaten

2007: Beitritt von Bulgarien und Rumänien

Quelle: bis 1999 Ausländerstatistik des Bundesverwaltungsamtes, Köln; ab dem Jahr 2000 Bevölkerungsstatistik der Stadt Regensburg

20.7 Sozialversicherungspflichtig beschäftigte Arbeitnehmer ¹⁾

J a h r	Beschäftigte am Arbeitsort								Beschäftigte am Wohnort		orts- ansässig Beschäf- tigte
	ins- gesamt	dar. weiblich	Vollzeit		Teilzeit		Ausländer		ins- gesamt	dar. weiblich	ins- gesamt
			ins- gesamt	dar. weiblich	ins- gesamt	dar. weiblich	ins- gesamt	dar. weiblich			
1978	66 285	28 467	2 664	1 160	.	.	.
1979	67 921	29 133	2 693	1 142	.	.	.
1980	69 683	30 115	2 948	1 205	.	.	.
1981	69 551	30 142	2 499	1 039	.	.	.
1982	68 267	29 864	2 196	928	.	.	.
1983	67 028	29 604	2 092	925	.	.	.
1984	67 259	29 973	2 051	914	.	.	.
1985	67 974	30 260	2 048	891	.	.	.
1986	69 787	30 852	2 126	883	.	.	.
1987	72 911	31 992	2 215	912	.	.	.
1988	74 689	32 217	2 326	907	.	.	.
1989	75 451	32 761	2 349	890	.	.	.
1990	78 450	33 877	2 643	967	.	.	.
1991	83 036	35 443	3 126	1 096	.	.	.
1992	85 996	36 927	3 870	1 318	.	.	.
1993	83 984	36 860	4 171	1 485	.	.	.
1994	84 454	37 171	4 420	1 586	.	.	.
1995	84 487	37 044	4 732	1 675	.	.	.
1996	83 795	37 136	4 576	1 679	.	.	.
1997	82 125	36 241	4 427	1 638	39 278	18 667	30 533
1998	83 738	36 338	4 644	1 631	39 523	18 596	30 408
1999	86 876	37 608	4 554	1 597	41 031	19 168	31 408
2000	89 680	39 294	4 360	1 639	42 270	19 808	31 846
2001	91 763	40 193	4 745	1 799	43 335	20 315	32 360
2002	92 352	40 978	4 741	1 864	43 586	20 660	32 514
2003	92 071	40 804	75 801	27 393	16 233	13 395	4 567	1 835	42 750	20 179	31 796
2004	92 356	40 663	75 625	26 908	16 689	13 737	4 713	1 900	42 318	20 072	31 237
2005	92 565	40 740	75 636	26 801	16 892	13 922	4 771	1 926	41 907	19 912	30 654
2006	94 004	41 479	76 317	26 978	17 656	14 488	4 894	2 014	42 452	20 225	30 825
2007	97 126	42 552	78 088	27 077	19 001	15 456	5 310	2 122	44 175	20 638	31 792
2008	99 002	43 716	78 928	27 544	20 027	16 145	5 441	2 241	45 647	21 437	32 606
2009	96 153	43 686	75 783	27 209	20 320	16 445	5 086	2 176	45 211	21 624	32 197
2010	99 332	44 887	78 157	27 800	21 121	17 055	5 569	2 367	46 815	22 293	33 243
2011	102 580	46 250	79 864	28 115	22 646	18 094	6 285	2 586	49 455	23 382	34 976

¹⁾ erfasst sind alle Arbeitnehmer und Auszubildende, die kranken-, renten- und/oder pflegeversicherungspflichtig oder beitragspflichtig nach dem Arbeitsförderungsgesetz sind. Nicht enthalten sind Selbständige, mithelfende Familienangehörige, Beamte und ausschließlich geringfügig Beschäftigte sowie nicht der Versicherungspflicht unterliegende Arbeitnehmer; Stand jeweils 30.06.

²⁾ detaillierte Daten erst ab dem Jahr 2003 verfügbar

Quelle: Bayerisches Landesamt für Statistik und Datenverarbeitung

20.8 Sozialversicherungspflichtig beschäftigte Arbeitnehmer ¹⁾ nach Wirtschaftsabteilungen

J a h r	Be- schäftigte am Arbeitsort ins- gesamt	d a v o n									
		Land- u. Forst- wirtschaft	Energie Wasser Bergbau	Ver- arbei- tendes Gewerbe	Bau- gewerbe	Handel	Verkehr u. Nach- richten- über- mittlung	Kredit- institute	Dienst- leistungen	Org. ohne Erwerbs- charakter	Gebiets- körper- schaften
1978	66 285	210	918	20 102	5 384	12 502	5 369	2 732	11 762	1 640	5.666
1979	67 921	186	1 056	20 390	5 497	12 671	5 569	2 872	12 363	1 569	5.748
1980	69 683	162	1 092	20 641	5 806	12 929	5 842	2 897	12 922	1 591	5.801
1981	69 551	149	1 086	20 019	5 603	12 925	6 006	2 984	13 230	1 686	5.863
1982	68 267	120	1 086	19 363	4 939	12 531	5 932	3 022	13 708	1 743	5.823
1983	67 028	104	1 098	18 313	4 854	12 275	5 905	3 055	13 813	1 768	5.843
1984	67 259	107	1 123	18 228	4 666	12 331	5 800	3 089	14 183	1 857	5.875
1985	67 974	110	1 134	18 177	4 790	12 500	5 664	3 170	14 638	1 975	5.816
1986	69 787	108	1 146	19 257	4 835	12 266	5 519	3 186	15 549	1 867	6.054
1987	72 911	103	1 130	20 316	4 728	12 265	5 395	3 380	17 477	1 928	6.189
1988	74 689	102	1 128	23 372	4 926	12 019	5 358	3 472	16 244	1 949	6.119
1989	75 451	213	1 121	23 548	4 704	12 013	5 317	3 595	16 934	1 880	6.126
1990	78 450	211	1 137	25 262	4 620	12 099	5 435	3 725	17 905	1 880	6.176
1991	83 036	210	1 163	27 573	4 500	12 477	5 675	3 966	19 212	2 002	6.258
1992	85 996	194	1 198	28 575	4 529	12 536	5 777	4 010	20 780	2 034	6.363
1993	83 984	189	1 204	26 998	4 263	12 192	5 609	4 047	21 182	2 080	6.220
1994	84 454	81	1 185	26 868	4 162	11 634	5 766	4 014	22 382	2 137	6.225
1995	84 487	82	1 140	27 617	3 969	11 130	5 510	3 969	22 204	2 252	6.614
1996	83 795	92	1 112	26 967	3 580	11 171	5 392	4 295	22 328	1 912	6.946
1997	82 125	89	1 079	26 594	3 143	11 098	4 722	4 179	22 591	1 980	6.650
1998	83 738	86	1 013	28 366	2 997	9 830	4 548	4 148	23 879	2 174	6.697

J a h r	Be- schäftigte am Arbeitsort ins- gesamt	d a v o n ³⁾									
		Land- u. Forst- wirtschaft	Produzier- endes Gewerbe	Bau- gewerbe	Handel, Verkehr, Gastge- werbe	Inform- ation und Kommuni- kation	Finanz- u. Versich- erungs- dienst- leistungen	Grund- stücks- und Woh- nungs- wesen	Freiberufl. u. sonst. wirtschaftl. Dienst- leistungen	Öffentl. Dienst- leistungen	sonst. Dienst- leistungen Private Haushalte
2008	99 002	77	32 385	2 791	17 835	1 764	2 943	645	13 856	22 640	4.065
2009	96 153	77	31 215	2 748	18 043	2 231	2 946	675	10 683	23 632	3.901
2010	99 332	115	29 973	2 924	18 182	2 311	2 958	680	13 634	24 728	3.825
2011	102 580	118	30 679	2 891	18 625	2 475	2 852	695	14 820	25 476	3.949

¹⁾ erfasst sind alle Arbeitnehmer und Auszubildende, die kranken-, renten- und/oder pflegeversicherungspflichtig oder beitragspflichtig nach dem Arbeitsförderungsgesetz sind. Nicht enthalten sind Selbständige, mithelfende Familienangehörige, Beamte und ausschließlich geringfügig Beschäftigte sowie nicht der Versicherungspflicht unterliegende Arbeitnehmer; Stand jeweils 30.06.

²⁾ wegen Umstellung auf die neue "Klassifikation der Wirtschaftszweige" (WZ 93) Fortführung der Zeitreihe nicht möglich

³⁾ nach der "Klassifikation der Wirtschaftszweige" (WZ 2008)

Quelle: Bayerisches Landesamt für Statistik und Datenverarbeitung

20.9 Arbeitslose und gemeldete Stellen im Bezirk ¹⁾ der Hauptagentur für Arbeit Regensburg

J a h r	Arbeits- lose ins- gesamt	d a r u n t e r							Arbeits- losen- quote ³⁾	Arbeits- losen- quote ⁴⁾	ge- meldete Stellen
		Männer	Arbeiter	Aus- länder	unter 20 Jahren	ältere Arbeits- lose ²⁾	Schwer- behinderte	Teilzeit- arbeits- lose			
1961	1 296	985	2 332
1962	1 005	694	2 815
1963	1 426	1 039	3 180
1964
1965
1966
1967	2 929	1 886	3,8	1 089
1968	2 139	1 395	2,7	1 782
1969	1 114	719	1,4	4 012
1970	711	429	0,9	4 721
1971	915	408	1,2	3 345
1972	1 042	515	1,3	3 158
1973	1 160	610	1,3	3 472
1974	2 659	1 512	3,0	1 658
1975	5 909	3 515	6,5	836
1976	6 150	3 392	6,5	822
1977	6 549	3 161	.	337	603	189	.	1 186	.	6,8	749
1978	6 400	2 722	.	327	515	190	271	1 347	.	6,6	933
1979	5 214	2 094	.	254	372	238	374	1 165	.	5,4	1 129
1980	5 409	2 205	.	248	394	256	452	1 079	.	5,6	1 108
1981	7 290	3 205	.	443	604	333	555	1 260	.	7,4	691
1982	10 227	5 275	.	682	944	411	689	1 329	.	10,4	409
1983	11 785	6 101	.	729	1 058	419	785	1 334	.	12,0	279
1984	11 566	5 991	.	668	851	370	745	1 166	.	11,8	325
1985	11 668	6 044	.	646	795	328	693	1 094	.	12,0	356
1986	10 946	5 596	.	687	648	315	686	1 042	.	11,4	569
1987	10 465	5 182	.	700	538	378	750	1 105	.	10,9	678
1988	10 557	4 939	.	617	462	447	778	1 136	.	11,0	878
1989	9 549	4 343	.	551	305	462	755	1 021	.	8,7	987
1990	8 360	3 681	.	463	242	507	723	1 023	.	7,4	1 354
1991	7 040	3 486	.	588	186	520	704	855	.	6,0	1 555
1992	7 226	3 669	.	585	192	484	735	881	.	6,0	1 600
1993	9 391	4 774	.	888	287	.	847	1 104	.	7,6	1 505
1994	9 949	5 010	.	930	311	.	865	1 162	.	8,0	1 366
1995	9 678	5 001	5 874	1 027	328	1 984	893	1 142	.	7,8	1 443
1996	11 182	6 012	6 835	1 356	353	2 294	951	1 301	.	9,0	1 323
1997	12 347	6 620	7 531	1 478	369	2 559	1 091	1 421	.	9,8	1 109
1998	11 823	6 181	7 099	1 385	343	2 695	1 140	1 500	8,2	9,3	1 651
1999	10 775	5 620	6 330	1 218	285	2 662	1 084	1 479	7,3	8,4	1 903
2000	9 869	5 131	5 733	1 133	275	2 398	1 005	1 437	6,5	7,3	2 311
2001	9 858	5 148	5 685	1 219	305	2 055	926	1 495	6,3	7,0	2 118
2002	10 381	5 767	6 106	1 397	316	1 780	823	1 485	6,5	7,2	1 897
2003	11 174	6 278	6 476	1 476	356	1 467	782	1 556	6,9	7,7	1 490
2004	11 186	6 192	6 485	1 464	363	1 176	741	1 532	6,8	7,6	1 332
2005	12 259	6 546	7 380	1 757	449	1 336	739	.	7,5	8,3	1 444
2006	11 058	5 829	.	1 616	332	1 293	727	.	6,7	7,5	2 315
2007	8 612	4 300	.	1 243	215	1 053	658	.	5,1	5,8	2 522
2008	7 130	3 736	.	1 115	141	984	605	.	4,2	4,8	1 866
2009	8 767	4 975	.	1 340	160	1 300	675	.	5,1	5,8	1 351
2010	7 435	4 126	.	1 103	126	1 418	663	.	4,3	4,9	1 564
2011	5 804	3 107	.	835	98	1 275	638	.	3,3	3,8	2 239

¹⁾ Stadt und Landkreis Regensburg; alle Angaben im Jahresdurchschnitt

²⁾ bis 1992: 59 Jahre und älter; ab 1995: 55 Jahre und älter

³⁾ Arbeitslose in % aller ziviler Erwerbspersonen

⁴⁾ Arbeitslose in % der abhängigen zivilen Erwerbspersonen

Quelle: Arbeitsmarktbericht der Agentur für Arbeit Regensburg - eigene Berechnungen

20.10 Verarbeitendes Gewerbe ¹⁾

J a h r	Be- triebe ²⁾	Beschäftigte ²⁾			Bruttolohn- und Bruttogehaltssumme		Gesamtumsatz		Auslandsumsatz		Arbeits- stunden ⁴⁾ je Be- schäftig- ten
		ins- gesamt	je Betrieb	je 1 000 Ein- wohner ³⁾	ins- gesamt in Mio. €	je Beschäf- tigten in 1 000 €	ins- gesamt in Mrd. €	je Beschäf- tigten in 1 000 €	ins- gesamt in Mrd. €	je Beschäf- tigten in 1 000 €	
1978	111	19 326	174	145	257,8	13,3	0,78	40,4	0,09	4,4	.
1979	112	19 033	170	144	266,4	14,0	0,77	40,4	0,08	4,2	1 297
1980	111	19 011	171	144	284,1	14,9	0,86	45,3	0,09	5,0	.
1981	109	18 470	169	140	284,4	15,4	0,91	49,1	0,11	6,0	1 209
1982	111	17 759	160	135	292,0	16,4	0,92	51,5	0,11	6,3	1 187
1983	114	16 894	148	130	291,9	17,3	0,93	55,0	0,10	6,1	.
1984	109	16 471	151	127	291,8	17,7	1,05	64,0	0,13	7,9	1 202
1985	111	16 809	151	130	312,4	18,6	1,04	61,9	0,13	7,6	1 166
1986	104	18 137	174	140	361,1	19,9	1,07	58,8	0,16	8,7	1 144
1987	109	19 906	183	155	416,7	20,9	1,02	51,4	0,15	7,5	1 148
1988	107	20 827	195	162	459,7	22,1	1,06	50,8	0,18	8,8	1 123
1989	104	21 143	203	163	491,7	23,3	1,10	52,0	0,21	9,8	1 112
1990	107	22 856	214	173	572,5	25,0	1,23	53,8	0,22	9,7	1 087
1991	109	25 088	230	187	681,8	27,2	1,52	60,7	0,25	9,9	1 094
1992	108	26 059	241	192	761,5	29,2	1,54	59,2	0,31	12,0	1 108
1993	110	24 505	223	177	787,8	32,1	4,33	176,6	1,93	78,6	1 086
1994	106	24 207	228	173	813,0	33,6	5,10	210,6	2,16	89,0	1 092
1995 ⁵⁾ ..	95	24 820	261	176	866,4	34,9	5,50	221,8	.	.	1 070
1996	94	24 300	259	172	896,8	36,9	5,80	238,6	2,44	100,4	1 034
1997	87	23 872	274	169	926,0	38,8	8,16	342,0	4,23	177,4	976
1998	92	26 149	284	185	1 014,2	38,8	9,75	372,8	5,16	197,4	971
1999	90	27 601	307	194	1 095,0	39,7	11,28	408,8	6,36	230,5	917
2000	85	28 815	339	202	1 170,5	40,6	9,44	327,6	4,41	152,9	897
2001	84	30 039	358	209	1 272,4	42,4	10,04	334,3	5,35	178,0	879
2002	81	28 000	346	192	1 296,1	46,3	11,63	415,3	6,66	238,0	944
2003	77	28 830	374	195	1 371,7	47,6	11,62	403,1	7,08	245,7	1 459
2004	77	29 411	382	197	1 445,5	49,1	10,52	357,6	6,31	214,6	1 510
2005	77	29 707	386	197	1 488,1	50,1	12,11	407,8	6,43	216,6	1 480
2006	76	29 613	390	201	1 521,0	51,4	12,06	407,4	6,56	221,4	1 464
2007	75	29 591	395	205	1 546,8	52,3	14,17	478,9	8,22	277,9	.
2008	75	29 222	390	200	1 553,8	53,2	13,82	472,8	7,88	269,8	.
2009	73	28 083	385	190	1 503,9	53,6	11,29	402,2	6,29	224,1	.
2010	68	27 302	402	183	1 545,9	56,6	12,04	441,1	6,60	241,6	.
2011	67	28 299	422	188	1 648,1	58,2	11,63	411,1	6,71	237,3	.

¹⁾ Betriebe von Unternehmen mit 20 und mehr Beschäftigten

²⁾ im Jahresdurchschnitt; ab dem Jahr 2007 Beschäftigte am 30.09.

³⁾ Gesamtbevölkerung (siehe Seite 54)

⁴⁾ bis einschließlich 2002 Arbeiterstunden: die Summe aller geleisteten Stunden der Arbeiter; ab dem Jahr 2003 Arbeitsstunden: die Summe aller geleisteten Stunden der Beschäftigten

⁵⁾ wegen Umstellung auf die neue "Klassifikation der Wirtschaftszweige" (WZ 93) ist ein Vergleich mit den Vorjahren nur bedingt möglich

Quelle: Bayerisches Landesamt für Statistik und Datenverarbeitung - eigene Berechnungen

20.11 Bauhauptgewerbe ¹⁾

J a h r	Be- triebe ²⁾	Beschäftigte ²⁾			Bruttolohn- und -gehaltssumme		Umsatz					Arbeits- stunden je Be- schäftig- ten
		ins- gesamt	je Betrieb	je 1 000 Ein- wohner ³⁾	ins- gesamt in Mio. €	je Beschäf- tigten in 1 000 €	ins- gesamt in Mio. €	darunter			je Beschäf- tigten in 1 000 €	
								im Wohnungs- bau in Mio. €	im gewerbl. u. indus- triellen Bau in Mio. €	im öffentl. und Verkehrs- bau in Mio. €		
1978	39	4 272	110	32	56,7	13,3	128,5	13,6	32,0	82,9	30,1	1 340
1979	38	4 607	121	35	66,2	14,4	173,7	26,5	48,9	98,4	37,7	1 327
1980	38	4 899	129	37	76,6	15,6	187,4	29,6	53,2	104,5	38,2	1 334
1981	39	4 433	114	34	73,5	16,6	182,0	35,2	50,5	95,9	41,1	1 307
1982	32	3 734	117	28	67,5	18,1	170,8	30,9	41,5	98,3	45,7	1 334
1983	31	3 626	117	28	69,0	19,0	171,0	33,0	42,9	95,2	47,2	1 303
1984	33	3 669	111	28	75,0	20,4	192,1	28,4	57,8	105,8	52,3	1 302
1985	38	3 647	96	28	74,9	20,5	197,5	21,5	62,6	113,4	54,2	1 279
1986	36	3 651	101	28	73,8	20,2	217,8	17,9	68,1	131,8	59,7	1 318
1987	34	3 803	112	30	77,5	20,4	196,3	19,3	51,2	125,6	51,6	1 326
1988	31	3 832	124	30	80,4	21,0	209,1	24,0	63,4	121,6	54,6	1 310
1989	31	3 933	127	30	86,2	21,9	233,6	31,7	91,3	110,6	59,4	1 306
1990	28	3 959	141	30	94,8	24,0	309,5	45,2	134,0	129,4	78,2	1 262
1991	28	3 932	140	29	101,2	25,7	348,2	58,3	153,6	135,9	88,6	1 288
1992	29	4 090	141	30	112,7	27,6	357,5	76,4	147,6	132,8	87,4	1 270
1993	27	3 832	142	28	110,0	28,7	291,6	73,5	103,6	113,7	76,1	1 164
1994	26	3 720	143	27	111,7	30,0	351,8	82,1	145,9	123,8	94,6	1 226
1995 ⁴⁾ ..	23	3 454	150	25	108,9	31,5	318,0	88,7	87,4	141,9	92,1	1 149
1996	21	2 865	136	20	91,4	31,9	297,0	58,9	106,2	132,0	103,7	1 104
1997	20	2 457	123	17	80,7	32,9	322,5	43,7	145,9	132,9	131,3	1 308
1998	14	2 145	153	15	71,8	33,5	277,2	40,5	99,4	137,3	129,2	1 198
1999	13	2 276	175	16	76,7	33,7	291,1	54,0	104,4	132,7	127,9	1 301
2000	14	2 160	154	15	73,2	33,9	350,5	34,7	152,0	163,9	162,3	1 240
2001	14	1 961	140	14	66,1	33,7	318,6	34,6	136,0	148,0	162,5	1 117
2002	13	1 568	121	11	55,4	35,4	203,4	33,6	41,3	128,6	129,7	1 174
2003	10	1 277	128	9	45,7	35,8	167,3	27,5	39,3	100,6	131,0	1 191
2004	9	1 199	133	8	43,4	36,2	165,7	23,6	32,9	109,3	138,2	1 230
2005	9	1 097	122	7	39,7	36,2	150,4	16,4	26,6	107,4	137,1	1 217
2006	8	964	121	7	35,2	36,5	148,8	9,5	33,2	106,0	154,3	1 284
2007	8	1 156	145	8	43,6	37,7	158,3	6,9	29,7	121,7	136,9	1 024
2008	8	1 177	147	8	45,3	38,5	183,8	5,7	32,9	145,3	156,2	1 111
2009	8	1 116	140	8	42,4	38,0	188,5	8,1	29,2	151,1	168,9	1 107
2010	9	1 061	118	7	40,8	38,4	182,8	5,9	59,1	117,8	172,3	1 079
2011	8	1 040	130	7	41,4	39,8	197,7	8,0	50,4	139,3	190,0	1 241

¹⁾ Ergebnisse der Betriebe von Unternehmen mit 20 und mehr Beschäftigten

²⁾ im Jahresdurchschnitt

³⁾ Gesamtbevölkerung (siehe Seite 54)

⁴⁾ wegen Umstellung auf die neue "Klassifikation der Wirtschaftszweige" (WZ 93) ist ein Vergleich mit den Vorjahren nur bedingt möglich

Quelle: Bayerisches Landesamt für Statistik und Datenverarbeitung - eigene Berechnungen

20.12 Insolvenzverfahren ¹⁾

J a h r	Insolvenzen				betroffene Erwerbsunternehmen									
	ins-gesamt	darunter		geschätzte Höhe der geltend gemachten Forderungen (in Mio. €)	ins-gesamt	davon		davon					geschätzte Höhe der geltend gemachten Forderungen (in Mio. €)	be-troffene Arbeitnehmer
		eröffnet	mangels Masse abgelehnt			eröffnet	mangels Masse abgelehnt	Ver-arbeiten-des Gewerbe	Bau-gewerbe	Handel	Dienst-leistungs-unter-nehmen	übrige Erwerbs-unter-nehmen		
1977	23	6	17	3,74	18	4	14	-	3	6	8	1	3,70	34
1978	23	1	22	0,65	19	1	18	3	3	5	7	1	0,64	33
1979	27	3	24	10,66	12	2	10	3	1	-	8	-	10,55	514
1980	19	1	18	0,43	10	-	10	1	-	3	4	2	0,39	29
1981	32	2	30	1,72	22	2	20	2	4	4	11	1	1,21	67
1982	37	8	29	10,24	22	6	16	4	6	6	5	1	9,55	146
1983	39	8	31	3,00	30	5	25	4	7	10	9	-	2,71	40
1984	41	5	36	8,74	29	5	24	4	5	9	9	2	8,65	262
1985	33	4	29	8,62	20	2	18	1	2	9	6	2	2,30	46
1986	57	8	49	2,41	47	5	42	6	11	19	9	2	2,29	45
1987	30	5	25	6,86	23	3	20	1	4	10	8	-	6,76	21
1988	52	5	47	11,29	34	3	31	5	7	7	13	2	8,25	63
1989	35	8	27	7,18	20	4	16	3	5	7	4	1	5,37	90
1990	24	5	19	3,07	15	4	11	3	4	5	3	-	2,66	83
1991	26	2	24	2,92	24	1	23	4	6	6	4	4	2,91	44
1992	24	4	20	4,68	18	1	17	2	1	2	11	2	3,72	214
1993	33	4	29	18,84	27	3	24	7	3	5	11	1	18,53	522
1994	32	6	26	225,95	28	5	23	5	5	2	16	-	225,77	581
1995	39	10	29	17,45	33	9	24	4	4	6	16	3	17,39	424
1996	67	8	59	40,94	62	6	56	7	5	22	24	4	40,88	488
1997	68	4	64	39,66	55	3	52	7	8	15	18	7	34,68	135
1998	40	3	37	54,74	29	1	28	4	3	13	7	2	54,20	55
1999	63	24	39	134,20	45	17	28	4	9	9	19	4	116,73	2 381
2000	46	26	18	113,48	27	12	14	4	3	3	15	2	108,01	408
2001	59	22	37	28,48	42	13	29	4	8	7	20	3	25,90	102
2002	114	83	31	54,92	67	40	27	7	5	16	31	8	46,65	475
2003	121	83	38	156,31	67	35	32	7	9	16	33	2	145,27	573
2004	112	83	29	72,41	49	23	26	6	4	14	21	4	29,67	109
2005	157	139	18	29,57	41	25	16	1	6	9	21	4	16,89	110
2006	176	155	21	50,13	53	35	18	2	5	18	26	2	38,04	421
2007	150	133	17	24,94	46	33	13	2	5	8	29	2	15,87	122
2008	152	136	16	16,28	48	33	15	5	7	9	25	2	6,97	43
2009	212	192	20	34,75	47	30	17	4	10	9	21	3	16,14	184
2010	230	204	25	74,68	62	41	21	3	4	5	37	13	57,49	134
2011	220	210	10	35,52	49	40	9	4	5	9	22	9	25,52	169

¹⁾ ab 1999 Insolvenzen einschließlich Anschlußkonkurse

Quelle: Bayerisches Landesamt für Statistik und Datenverarbeitung

20.13 Preisindizes für die Lebenshaltung ¹⁾

J a h r	Alle privaten Haushalte		4-Personen-Haushalte von Beamten und Angestellten mit höherem Einkommen		4-Personen-Haushalte von Arbeitern und Angestellten mit mittlerem Einkommen		2-Personen Rentner-Haushalte mit geringem Einkommen		Wohnungs-mieten insgesamt
	B a s i s j a h r								
	1962	1995	1962	1995	1962	1995	1962	1995	1995
1962	100,0	33,0	100,0	32,8	100,0	33,5	100,0	31,9	.
1963	102,9	34,0	102,5	33,6	103,0	34,5	103,5	33,0	.
1964	105,4	34,8	104,4	34,3	105,4	35,3	106,4	34,0	.
1965	108,7	35,9	107,2	35,1	109,0	36,5	110,7	35,3	.
1966	112,7	37,1	110,7	36,3	112,8	37,8	115,2	36,8	.
1967	114,6	37,8	113,1	37,1	114,4	38,4	116,8	37,3	.
1968	116,4	38,4	115,7	37,9	115,9	38,8	118,5	37,8	.
1969	118,6	39,1	117,7	38,6	118,3	39,6	122,0	39,0	.
1970	122,6	40,5	121,6	39,9	122,1	40,9	126,0	40,2	.
1971	129,0	42,6	128,2	42,0	128,3	43,0	131,9	42,1	.
1972	136,1	44,9	135,2	44,3	135,1	45,3	139,4	44,5	.
1973	145,7	48,1	144,3	47,3	144,3	48,4	149,4	47,7	.
1974	155,8	51,4	154,6	50,7	154,1	51,7	159,2	50,9	.
1975	165,1	54,5	163,8	53,7	163,5	54,8	169,8	54,2	.
1976	172,1	56,8	170,8	56,0	170,6	57,2	178,3	56,9	.
1977	178,5	58,9	177,1	58,1	176,6	59,2	184,6	58,9	.
1978	183,3	60,5	182,2	59,7	181,1	60,7	188,5	60,2	.
1979	190,8	63,0	189,9	62,2	188,0	63,0	194,9	62,3	.
1980	201,1	66,4	200,2	65,6	197,9	66,3	205,5	65,6	.
1981	213,9	70,6	213,4	69,9	210,4	70,5	218,0	69,6	.
1982	225,1	74,3	224,6	73,6	221,5	74,3	230,2	73,5	.
1983	232,5	76,7	232,2	76,1	228,8	76,7	238,0	76,0	.
1984	238,1	78,6	237,7	77,9	234,2	78,5	244,0	77,9	.
1985	243,1	80,2	242,9	79,6	238,9	80,1	248,7	79,4	.
1986	242,8	80,1	243,2	79,7	238,5	79,9	249,3	79,6	.
1987	243,4	80,3	244,4	80,1	238,6	80,0	248,6	79,4	.
1988	246,5	81,3	248,1	81,3	241,3	80,9	251,3	80,3	.
1989	253,3	83,6	254,8	83,5	248,2	83,2	258,7	82,6	.
1990	260,1	85,8	261,4	85,7	254,9	85,5	266,2	85,0	.
1991	269,6	89,0	271,0	88,8	264,5	88,7	275,8	88,1	75,0
1992	280,4	92,5	281,7	92,3	275,4	92,3	287,2	91,7	82,7
1993	290,5	95,6	292,0	95,7	285,5	95,7	298,0	95,2	91,2
1994	298,1	98,4	300,0	98,3	293,5	98,4	307,2	98,1	96,0
1995	303,0	100,0	305,1	100,0	298,4	100,0	313,1	100,0	100,0
1996	307,0	101,3	309,3	101,4	302,2	101,3	317,3	101,3	103,4
1997	312,6	103,2	313,8	102,9	307,5	103,1	324,3	103,6	106,3
1998	315,5	104,1	316,6	103,8	310,3	104,0	328,7	105,0	108,0
1999	317,6	104,8	318,8	104,5	312,3	104,7	329,6	105,3	109,2
2000	323,8	106,9	324,1	106,2	317,9	106,5	335,2	107,1	110,6
2001	331,6	109,4	330,9	108,5	325,4	109,1	344,4	110,0	112,0
2002	336,0	110,9	335,3	109,9	330,0	110,6	348,9	111,4	113,5

J a h r	Verbraucherpreisindex für Deutschland Basisjahr 2005	Wohnungs-mieten incl. Nebenk.	Wohnungs-mieten ohne Nebenk.	davon		Wohnungs-nebenkosten
				Altbau-Wohnungen ²⁾	Neubau-Wohnungen ³⁾	
2003	96,9	98,0	98,2	97,7	98,3	96,5
2004	98,5	99,0	99,1	98,7	99,1	98,7
2005	100,0	100,0	100,0	100,0	100,0	100,0
2006	101,6	101,1	101,1	101,3	101,0	101,3
2007	103,9	102,3	102,2	102,7	102,2	102,8
2008	106,6	103,5	103,5	104,2	103,4	103,7
2009	107,0	104,7	104,6	105,5	104,5	104,8
2010	108,2	105,9	105,8	106,7	105,6	106,7
2011	110,7	107,3	107,1	108,0	107,0	108,2

¹⁾ bis zum Jahr 2002 im früheren Bundesgebiet; ab dem Jahr 2003 Verbraucherpreisindex für Deutschland, Basisjahr 2005; alle Angaben im Jahresdurchschnitt

²⁾ vor dem 20.06.1948 erbaut

³⁾ ab dem 20.06.1948 erbaut

Quelle: Statistisches Bundesamt

20.14 Verkehrswesen

J a h r	Individualverkehr				Öffentlicher Personennahverkehr					
	zugelassene Krafffahr- zeuge insgesamt 1)	darunter			Bus- linien	Linienlänge (in km)	Anzahl Busse	Wagen- kilometer (in Mio.)	Beförder- ungsfälle von Personen (in Mio.)	Erlöse aus dem Fahrkarten- verkauf (in 1 000 €)
		PKW	Krafräder 2)	Lkw u. Zug- maschinen						
1950	6 435	2 257	2 640	1 513
1951	7 153	2 677	2 758	1 689
1952	7 728	3 074	3 215	1 413
1953	9 090	3 811	3 626	1 630
1954	10 559	4 564	4 329	1 630
1955	11 926	5 321	4 757	1 808
1956	10 351	5 905	2 730	1 673
1957	11 604	6 964	2 874	1 727
1958	11 954	7 787	2 323	1 799
1959	13 217	9 245	2 037	1 886
1960	15 082	11 162	1 862	2 004
1961	15 829	12 339	1 294	2 139
1962	17 850	14 609	1 069	2 115
1963	19 424	16 253	855	2 257
1964	21 203	18 090	649	2 392
1965	22 292	19 237	509	2 456	.	55	51	2,4	17,1	.
1966	23 783	20 918	419	2 356	.	54	61	2,8	17,1	.
1967	25 270	22 474	402	2 311	.	57	58	3,2	17,5	.
1968	25 719	23 090	348	2 197	.	58	64	3,1	17,8	.
1969	27 218	24 438	321	2 357	.	60	69	3,2	18,2	.
1970	29 158	26 210	282	2 555	.	60	74	3,3	19,2	.
1971	29 398	26 444	225	2 622	.	61	69	3,3	21,1	.
1972	37 882	33 828	429	3 497	.	83	85	3,6	21,5	.
1973	39 200	35 091	479	3 495	.	87	86	4,0	21,7	.
1974	39 156	35 028	493	3 497	.	88	90	4,0	21,5	.
1975	40 684	36 616	559	3 379	.	89	90	4,0	20,5	.
1976	42 687	38 428	684	3 438	.	83	97	3,9	19,4	.
1977	45 708	40 979	1 075	3 254	10	109	100	4,0	19,2	4 992
1978	48 256	43 173	1 192	3 459	10	108	99	4,0	19,3	5 352
1979	50 150	44 761	1 346	3 559	10	109	92	4,0	19,5	5 756
1980	51 214	45 388	1 623	3 668	10	117	94	4,0	18,8	5 645
1981	51 966	45 765	1 979	3 658	10	118	89	4,0	17,9	7 356
1982	52 833	46 253	2 392	3 587	10	119	88	4,0	18,1	7 336
1983	54 420	47 421	2 744	3 608	10	119	93	4,1	16,9	7 152
1984	55 598	48 490	2 887	3 563	13	208	97	4,1	15,7	7 793
1985	56 852	49 511	3 018	3 647	14	236	108	4,6	16,3	8 775
1986	59 270	51 911	2 906	3 719	15	288	105	4,6	17,2	9 081
1987	62 031	54 578	2 872	3 775	17	321	117	4,8	17,2	9 055
1988	63 323	55 911	2 844	3 699	17	328	119	5,0	17,1	9 062
1989	65 824	58 083	2 882	3 771	27	632	158	5,4	18,1	9 416
1990	68 462	60 342	3 011	3 951	30	672	160	6,4	18,2	12 529
1991	72 367	63 869	3 212	4 071	41	986	197	7,0	20,1	14 704
1992	74 504	65 630	3 500	4 098	69	1 414	231	8,4	22,6	18 118
1993	73 967	64 818	3 779	4 085	69	1 452	238	9,0	24,7	19 855
1994	73 107	63 582	4 061	4 168	71	1 593	246	9,4	25,7	20 853
1995	74 165	64 358	4 263	4 221	60	1 598	257	10,2	26,1	22 203
1996	75 110	65 082	4 454	4 268	60	1 695	271	10,9	27,5	23 176
1997	76 693	65 376	4 853	5 143	60	1 733	275	11,2	27,5	24 091
1998	78 568	66 565	5 221	5 455	65	1 799	284	11,6	27,8	25 443
1999	80 318	67 763	5 441	5 750	66	1 855	299	11,9	28,4	25 676
2000	84 028	70 848	5 853	6 218	66	1 910	297	12,0	31,4	26 666
2001	86 133	72 452	5 965	6 336	66	1 910	297	12,1	31,5	27 684
2002	88 204	73 856	6 071	6 859	70	2 039	297	12,2	31,5	28 463
2003	91 676	76 264	6 230	7 675	70	2 050	297	12,4	31,8	28 843
2004	89 080	74 550	6 484	6 551	73	2 043	298	12,5	32,3	29 523
2005	87 992	74 943	6 576	5 657	73	2 043	301	12,1	33,0	30 058
2006	88 762	76 109	6 699	5 132	74	2 031	298	12,1	33,3	31 102
2007	76 882	65 255	5 838	4 967	76	2 042	337	12,1	34,6	31 832
2008	84 426	70 287	5 940	7 397	76	2 044	328	12,4	34,9	32 368
2009	86 775	71 804	6 097	8 057	77	2 128	332	12,5	33,9	33 364
2010	90 230	74 271	6 170	8 952	79	2 190	335	12,7	34,5	33 814
2011	91 309	74 818	6 317	9 325	77	2 227	337	13,2	34,9	35 806

1) ohne Fahrzeuge der Bundeswehr; ohne Kfz-Anhänger; bis einschließlich 1971 ohne, ab 1972 einschließlich vorübergehend stillgelegter Fahrzeuge; bis Anfang 1993 ohne Fahrzeuge der Deutschen Bundespost, seit 01.03.1993 bis ca. Ende 1999 Umstellung auf regionale Zulassung von Post- und Telekom-Fahrzeugen; bis Ende 1993 ohne Fahrzeuge der Deutschen Bundesbahn, seit 01.01.1994 bis ca. Ende 1997 Umstellung auf regionale Zulassung von Bahn-Fahrzeugen; ab 2007 ohne die vorübergehend stillgelegten Fahrzeuge

2) ab 1977 einschließlich Kleinkrafräder

Quelle: Krafftahrt-Bundesamt, Flensburg; RVB GmbH Regensburg; RVV GmbH & Co. KG Regensburg

20.15 Binnenschiffsverkehr im Hafen ¹⁾

J a h r	Zahl der Schiffe		Güterumschlag (in 1 000 t)			J a h r ²⁾	Zahl der Schiffe		Güterumschlag (in 1 000 t)		
	Ankunft	Abgang	ins- gesamt	davon			Ankunft	Abgang	ins- gesamt	davon	
				Ankunft	Abgang					Ankunft	Abgang
1910	169,0	90,7	78,3	1961	5 176	5 153	2 355,0	1 088,9	1 266,1
1911	162,4	76,7	85,7	1962	5 196	5 170	2 313,5	1 181,3	1 132,2
1912	243,8	102,3	141,5	1963	4 954	4 896	2 586,5	1 468,0	1 118,5
1913	968	967	237,7	84,7	152,9	1964	5 504	5 526	2 919,4	1 620,4	1 298,9
1914	628	634	228,8	104,4	124,4	1965	4 883	4 889	3 080,8	1 608,8	1 472,0
1915	160,6	87,2	73,3	1966	7 580	7 622	3 143,7	1 704,4	1 439,3
1916	440	440	111,2	28,9	82,3	1967	6 710	6 729	2 782,1	1 703,8	1 078,2
1917	96,6	44,9	51,7	1968	8 124	8 061	3 654,8	2 083,8	1 571,0
1918	534	530	186,4	84,9	101,4	1969	7 952	7 990	3 581,1	2 114,3	1 466,8
1919	257	264	54,2	20,7	33,6	1970	7 164	7 149	3 733,3	1 938,8	1 794,5
1920	472	529	161,9	20,0	141,9	1971	6 798	6 785	3 095,6	1 816,7	1 278,9
1921	293	317	84,4	24,3	60,1	1972	6 416	6 441	2 671,9	1 694,2	977,7
1922	603	720	302,3	84,2	218,1	1973	6 407	6 408	2 949,2	1 812,0	1 137,3
1923	850	964	306,0	109,3	196,7	1974	5 814	5 822	3 053,5	1 627,8	1 425,7
1924	1 058	1 040	242,3	111,3	131,0	1975	4 950	4 944	2 493,7	1 188,3	1 305,4
1925	1 246	1 237	279,3	146,4	132,9	1976	6 428	6 428	2 871,8	1 375,3	1 496,4
1926	1 515	1 462	407,5	218,8	188,8	1977	5 126	5 159	2 479,0	1 434,9	1 044,2
1927	1 409	1 377	537,7	258,9	278,9	1978	4 466	4 474	2 607,9	1 386,3	1 221,6
1928	1 716	1 596	586,2	220,7	365,5	1979	5 156	5 153	3 173,0	1 287,3	1 885,6
1929	2 433	2 499	579,9	226,9	353,0	1980	4 821	4 811	2 999,1	1 130,5	1 868,5
1930	1 986	2 001	585,6	218,7	366,9	1981	5 301	5 296	3 070,5	1 088,2	1 982,3
1931	2 001	2 062	523,8	161,5	362,3	1982	5 011	5 037	2 600,1	1 013,7	1 586,4
1932	1 622	1 679	445,8	144,3	301,4	1983	4 186	4 190	1 948,7	1 031,2	917,5
1933	1 644	1 612	389,1	110,3	278,8	1984	5 711	5 705	2 579,8	1 255,1	1 324,8
1934	1 884	1 850	522,2	224,4	297,8	1985	4 848	4 834	2 222,6	1 059,3	1 163,4
1935	1 996	1 987	548,7	225,4	323,2	1986	4 179	4 189	1 925,9	1 094,1	831,7
1936	2 124	2 083	703,4	310,7	392,7	1987	3 691	3 683	2 046,5	1 009,4	1 037,1
1937	2 366	2 398	1 238,2	814,3	423,9	1988	3 265	3 267	1 935,4	798,9	1 136,5
1938	3 827	3 765	1 328,2	707,0	621,2	1989	3 504	3 507	1 938,0	888,9	1 049,2
1939	3 629	3 579	1 295,5	548,6	746,8	1990	3 459	3 455	1 887,0	866,4	1 020,6
1940	3 182	3 134	1 042,3	423,2	619,1	1991	2 677	2 678	1 295,6	683,1	612,4
1941	3 516	3 476	1 165,5	472,4	693,2	1992	2 425	2 428	1 435,5	669,2	766,3
1942	3 154	3 102	1 090,3	417,1	673,3	1993	2 726	2 523	1 838,3	1 070,0	768,3
1943	2 496	2 455	867,2	392,5	474,7	1994	2 863	2 942	2 013,2	1 174,3	838,9
1944	1 119	1 099	476,7	275,6	201,1	1995	2 878	2 898	1 979,4	1 213,9	765,5
1945	346	195	48,5	38,7	9,8	1996	2 732	2 708	1 884,9	1 128,9	756,0
1946	108	106	8,1	7,5	0,7	1997	3 020	3 039	2 031,0	1 241,4	789,7
1947	485	457	70,9	7,3	63,6	1998	3 683	3 688	2 748,7	1 692,8	1 055,8
1948	2 287	2 327	686,0	19,8	666,2	1999	2 681	2 686	2 116,5	1 293,7	822,8
1949	3 069	3 089	856,0	90,6	765,4	2000	2 775	2 763	2 300,1	1 467,4	832,7
1950	3 879	3 990	1 321,7	174,2	1 147,5	2001	2 723	2 559	2 161,0	1 299,7	861,3
1951	4 958	4 917	1 763,3	377,6	1 385,7	2002	2 282	2 281	2 452,7	1 477,4	975,4
1952	5 761	5 821	2 337,2	624,7	1 712,5	2003	3 839	3 838	3 194,1	1 842,8	1 351,3
1953	5 555	5 526	2 289,5	841,4	1 448,1	2004	3 996	3 991	3 460,8	2 003,9	1 456,8
1954	4 997	5 000	2 173,2	757,4	1 415,8	2005	3 516	3 526	3 470,3	1 972,3	1 498,0
1955	5 686	5 637	2 654,2	917,8	1 736,4	2006	3 046	3 044	2 403,1	1 545,4	857,7
1956	6 271	6 281	2 956,5	1 024,5	1 932,1	2007	2 742	2 755	2 277,5	1 486,7	790,8
1957	6 888	6 872	3 141,3	1 112,9	2 028,4	2008	3 144	3 137	2 505,4	1 585,8	919,5
1958	5 986	6 024	2 568,1	969,7	1 598,4	2009	2 395	2 401	1 873,3	1 122,0	751,3
1959	5 440	5 513	2 283,3	904,5	1 378,9	2010	1 914	1 918	1 642,0	1 075,2	566,8
1960	6 014	6 023	2 700,5	1 203,5	1 497,1	2011	2 137	2 139	1 494,8	997,7	497,1

¹⁾ Landeshafen Regensburg: Donaulände, West- und Osthafen²⁾ ab 1966 einschließlich Kiestransportschiffe

Quelle: Bayernhafen GmbH & Co. KG

20.16 Gästestatistik ¹⁾

J a h r	Betten ²⁾		Ankünfte			Übernachtungen			Bettenbelegung ³⁾		
	ins- gesamt	in Hotels	ins- gesamt	aus dem Ausland	in Hotels	ins- gesamt	aus dem Ausland	in Hotels	ins- gesamt	in Hotels	in Gast- höfen
1955	1 108	.	115 169	7 448	.	171 720	11 132
1956	1 108	.	129 014	8 976	.	181 788	11 940
1957	1 169	.	127 040	9 719	.	185 910	12 871
1958	1 242	.	128 492	10 215	.	191 521	13 576
1959	1 281	.	129 435	11 538	.	195 636	15 146
1960	1 271	.	127 059	12 480	.	196 068	19 007
1961	1 271	.	136 104	11 720	.	198 565	18 590
1962	1 277	.	136 849	12 710	.	199 066	19 219
1963	1 277	.	122 629	14 143	.	194 352	20 285
1964	1 277	.	130 159	17 949	.	204 592	26 443
1965	1 291	.	129 983	16 393	.	199 633	21 066
1966	1 277	.	121 069	16 146	.	171 720	21 385
1967	1 277	.	127 567	15 208	.	179 466	20 519
1968	1 228	.	138 949	13 738	.	205 615	18 605
1969	1 321	.	141 538	17 104	.	228 489	28 126
1970	1 320	.	129 026	14 236	.	224 249	25 969
1971	1 320	.	138 980	17 802	.	222 594	28 908
1972	127 548	16 290	.	211 588	28 931
1973	125 030	15 020	.	211 065	24 857
1974	14 549	.	.	20 956
1975	14 818	.	.	22 597
1976	15 196	.	.	24 333
1977	132 821	22 174	105 161	225 440	28 256	163 328	.	.	.
1978	140 300	21 892	112 875	226 340	.	182 077	.	.	.
1979	154 030	21 807	123 412	280 994	.	209 094	.	.	.
1980	163 040	24 098	130 725	287 849	.	215 136	.	.	.
1981	1 873	1 453	164 176	24 000	139 750	293 573	40 296	230 244	43,7	43,7	.
1982	1 919	1 450	159 539	27 889	135 662	283 832	48 027	221 923	41,6	42,5	32,5
1983	1 924	1 459	158 621	29 754	135 944	267 838	46 563	213 963	39,0	40,5	30,6
1984	1 894	1 491	156 810	30 777	136 692	263 700	49 581	217 326	38,5	40,1	29,6
1985	1 958	1 521	160 503	31 145	136 736	270 530	51 540	219 363	38,5	40,0	33,3
1986	2 157	1 687	176 033	33 015	148 931	309 012	60 187	250 546	39,9	41,2	33,8
1987	2 411	1 941	192 121	35 395	165 135	324 392	58 711	268 606	37,2	38,3	32,6
1988	2 561	2 102	207 219	37 848	179 487	358 905	62 791	298 056	38,7	39,1	37,1
1989	2 833	2 381	233 575	49 416	205 664	403 057	81 849	342 535	39,5	39,6	39,9
1990	2 964	2 499	257 383	60 835	226 240	461 284	103 581	390 363	43,3	43,1	47,8
1991	2 913	2 450	260 672	60 785	230 868	461 792	98 381	392 671	44,3	44,1	44,6
1992	3 002	2 466	249 288	57 092	220 609	455 392	96 277	383 694	43,3	43,1	39,3
1993	3 174	2 614	244 395	48 842	214 245	453 919	87 055	381 683	40,2	40,3	36,0
1994	3 322	2 774	239 334	51 551	207 622	456 791	91 943	383 655	38,0	38,2	34,0
1995	3 633	3 106	251 084	53 571	220 092	485 041	98 049	416 086	36,9	37,1	32,3
1996	4 162	3 641	262 604	53 248	231 510	491 566	92 558	424 717	32,5	32,1	30,3
1997	4 313	3 796	278 731	64 049	249 781	505 918	108 868	446 769	32,4	32,5	23,7
1998	4 387	3 894	311 451	70 352	283 125	561 073	122 068	501 097	35,2	35,5	28,7
1999	4 434	3 960	326 528	74 666	296 437	585 203	138 889	521 760	36,3	36,3	31,7
2000	4 262	3 831	342 149	76 860	313 629	620 602	147 176	559 003	40,2	40,3	34,4
2001	3 940	3 583	353 268	75 420	324 301	613 986	130 569	554 242	42,9	42,6	41,4
2002	3 980	3 588	351 073	74 083	322 318	628 487	132 008	563 773	43,6	43,2	42,6
2003	3 949	3 545	347 529	73 885	317 405	627 508	149 061	557 897	43,7	43,2	44,3
2004	3 950	3 540	377 946	85 762	345 925	637 212	159 393	563 766	44,2	43,7	48,7
2005	4 094	3 701	385 937	83 288	355 363	660 176	159 730	589 533	44,3	43,8	48,4
2006 ⁴⁾ ..	4 254	3 429	418 050	92 637	349 781	715 615	174 710	552 910	46,1	44,2	51,3
2007	4 114	3 299	428 234	95 739	356 453	746 098	184 554	572 204	49,7	47,5	53,6
2008	4 271	3 461	422 479	98 603	352 910	741 365	180 482	566 641	47,4	44,7	48,8
2009	5 054	4 077	450 594	98 265	374 297	769 820	174 020	586 050	41,7	39,4	41,3
2010	5 304	4 251	501 802	115 351	425 860	866 296	206 314	678 618	43,6	43,9	42,9
2011 ⁵⁾ ..	5 565	4 494	531 700	117 906	449 923	917 677	213 354	721 732	45,1	45,5	42,5

¹⁾ in Beherbergungsbetrieben mit mehr als 8 Gästebetten einschließlich Jugendherberge

²⁾ im Jahresdurchschnitt

³⁾ (Übernachtungen x 100) : (Betten x Tage des Berichtszeitraums)

⁴⁾ aufgrund geänderter Definitionen und Zuordnungen bei den Hotels und Gasthöfen ist ein Vergleich mit den Vorjahren bei den Zahlen, die die Hotels und Gasthöfe betreffen, nur eingeschränkt möglich

⁵⁾ im Jahr 2011 vorläufige Zahlen

Quelle: bis einschließlich 2005 Fremdenverkehrsstatistik der Stadt Regensburg;
ab dem Jahr 2006 Bayerisches Landesamt für Statistik und Datenverarbeitung - eigene Berechnungen

20.17 Krankenhauswesen ¹⁾

J a h r	Plan- betten ins- gesamt	Krankenhauspersonal					Krankenhausversorgung ²⁾			
		Ärzte	Pflege- dienst	Med. -techn. Dienst	Versor- gungs- dienst ³⁾	Ver- waltungs- dienst	Patienten	Pflegetage (in 1 000)	Auslastung in % ⁴⁾	durch- schnittl. Verweildauer in Tagen ⁵⁾
1977	3 526	183	680	131	650	.	39 236	597	83	15
1978	3 500
1979	3 327
1980	3 286	197	797	136	658	.	41 845	570	82	14
1981	3 252
1982	3 220
1983	2 939	204	776	141	600	.	41 933	540	83	13
1984	2 887	230	739	211	668	.	41 198	519	84	13
1985	2 887	233	782	169	638	.	42 671	516	82	12
1986	2 847	243	807	159	645	.	46 975	515	81	11
1987	2 802	233	822	139	645	.	48 492	508	79	10
1988	2 793	250	831	171	614	.	47 284	505	79	11
1989	2 655	256	898	170	545	.	46 684	503	83	11
1990	265	916	165	547	.	46 758	507	84	11
1991	2 324	280	957	242	458	.	52 179	774	80	15
1992	2 267	555	55 973	784	86	14
1993	2 442	545	947	613	326	250	68 004	842	86	12
1994	2 506	655	1 288	808	426	280	69 713	865	87	12
1995	2 514	750	1 827	839	458	362	73 346	851	86	12
1996	2 471	755	1 913	959	450	389	74 525	826	87	11
1997	2 460	813	1 968	915	461	386	76 859	766	85	10
1998	2 596	877	2 207	1 325	457	444	83 180	788	85	10
1999	2 740	950	2 135	1 173	365	438	88 078	812	83	9
2000	2 768	996	2 414	1 334	512	478	91 169	941	85	10
2001	2 749	1 043	2 451	1 397	487	489	89 684	901	82	10
2002	2 711	1 088	2 446	1 478	500	514	91 520	933	86	10
2003	2 720	1 123	2 419	1 560	487	519	91 416	906	83	10
2004	2 721	1 111	2 470	1 573	482	526	91 784	864	80	9
2005	2 739	1 106	2 466	1 565	458	517	90 894	870	80	10
2006	2 663	1 092	2 505	1 607	465	538	92 477	870	82	9
2007	2 641	1 112	2 492	1 631	461	542	95 780	884	83	9
2008	2 627	1 142	2 446	1 719	470	544	97 591	881	83	9
2009	2 615	1 219	2 544	1 786	464	578	100 026	881	83	9
2010	2 641	1 281	2 708	1 846	428	606	103 129	902	84	9
2011	1 337	3 041	1 989	410	647	105 198	907	84	9

¹⁾ ab 01.06.1992 Klinikum der Universität Regensburg in Betrieb; Fusionierung mit der Klinik St. Hedwig und dem Krankenhaus Barmherzige Brüder Regensburg im Juli 2001 Übernahme der Klinik Dr. Opitz durch das Krankenhaus der Barmherzigen Brüder Regensburg zum 09.10.2002

²⁾ bis 1990 Akutkrankenhäuser; ab 1991 Plankrankenhäuser

³⁾ bis 1991 einschließlich Verwaltungsdienst

⁴⁾ (Pflegetage x 100) : (Betten x Tage des Berichtszeitraums)

⁵⁾ Pflegetage : Patienten

Quelle: Bayerisches Landesamt für Statistik und Datenverarbeitung; Angaben der einzelnen Krankenhäuser

20.18 Wohngeldwesen ¹⁾

J a h r	Wohngeld										
	Empfänger ²⁾							ausgezahlte Beträge			
	ins- gesamt	auf 1 000 Einw. ³⁾	davon		davon Haushalte			ins- gesamt in 1 000 €	davon		je Einw. ³⁾ in €
			Miet- zuschuss	Lasten- zuschuss	mit 1 Familien- mitglied	mit 2 Familien- mitgliedern	mit 3 u. mehr Familien- mitgliedern		Miet- zuschuss	Lasten- zuschuss	
1977	1 869	1 838	31	.	
1978	2 483	2 436	47	.	
1979	2 693	2 645	49	.	
1980	2 845	2 804	41	.	
1981	4 032	3 946	86	.	
1982	6 798	.	6 672	126	4 102	1 211	1 485	4 008	3 935	73	.
1983	6 753	.	6 644	109	4 071	1 206	1 476	4 267	4 196	71	.
1984	6 062	.	5 974	88	3 631	1 069	1 362	3 777	3 722	55	.
1985	6 142	.	6 060	82	3 707	1 089	1 346	3 798	3 743	55	.
1986	7 327	.	7 179	148	4 299	1 293	1 735	5 262	5 163	99	.
1987	7 279	59,0	7 135	144	4 284	1 310	1 685	5 453	5 347	106	44,17
1988	6 759	56,9	6 625	134	3 967	1 208	1 584	4 979	4 878	101	41,94
1989	6 592	55,2	6 459	133	3 836	1 188	1 568	4 803	4 692	111	40,20
1990	6 804	56,0	6 666	138	3 924	1 212	1 668	4 856	4 762	94	39,95
1991	5 660	46,1	5 512	148	3 341	903	1 416	4 040	3 932	108	32,91
1992	4 826	38,9	4 702	124	2 816	758	1 252	2 822	2 737	85	22,74
1993	4 549	36,4	4 446	103	2 716	716	1 117	2 445	2 390	55	19,55
1994	4 269	34,0	4 183	86	2 509	677	1 083	2 152	2 103	49	17,14
1995	4 047	32,2	3 968	79	2 362	643	1 042	2 039	2 001	37	16,20
1996	3 834	30,6	3 777	57	2 202	638	994	2 273	2 238	35	18,14
1997	3 737	29,9	3 676	61	2 071	665	1 001	2 402	2 359	43	19,19
1998	3 781	30,3	3 732	49	2 130	663	988	2 282	2 244	39	18,28
1999	3 467	27,8	3 425	42	1 933	605	929	2 130	2 095	34	17,05
2000	3 189	25,5	3 138	51	1 775	552	862	1 916	1 882	34	15,32
2001	3 793	30,0	3 723	70	2 134	686	973	2 756	2 708	48	21,76
2002	4 074	32,0	4 006	68	2 227	771	1 076	3 664	3 601	63	28,74
2003	3 804	29,6	3 749	55	2 175	702	927	4 545	4 471	74	35,34
2004	3 968	30,8	3 918	50	2 283	716	969	5 088	5 009	79	39,47
2005	1 829	14,1	1 790	39	944	323	562	2 384	2 331	53	18,36
2006	1 647	12,5	1 604	43	900	265	482	3 053	2 987	66	23,24
2007	1 572	11,9	1 543	29	885	201	486	1 989	1 941	48	15,01
2008	1 586	11,9	1 558	28	894	199	493	1 845	1 809	36	13,82
2009	2 244	16,7	2 200	44	1 305	268	671	3 416	3 331	85	25,45
2010	2 167	16,0	2 123	44	1 293	238	636	3 540	3 455	85	26,12
2011	2 039	14,9	2 002	37	1 173	220	646	3 033	2 974	59	22,21

¹⁾ Leistungen nach Anlage 1-8 WoGG; pauschaliertes Wohngeld ist nicht enthalten

²⁾ bis zum Jahr 2002 Stichtag jeweils 15.09.; ab dem Jahr 2003 Stichtag 31.12

³⁾ Bevölkerung am Ort der Hauptwohnung (siehe Seite 54) zum Stichtag des jeweiligen Jahres

Quelle: Amt für Soziales der Stadt Regensburg - eigene Berechnungen

20.19 Schüler an den Volksschulen, Realschulen und Gymnasien

J a h r	Schüler am 01.10.								
	Volksschulen			Realschulen			Gymnasien		
	ins- gesamt	davon		ins- gesamt	davon		ins- gesamt	davon	
		männlich	weiblich		männlich	weiblich		männlich	weiblich
1961	10 965	5 517	5 448	2 605	1 332	1 273	3 909	2 644	1 265
1962	10 902	5 488	5 414	2 660	1 340	1 320	3 975	2 664	1 311
1963	10 729	5 345	5 384	2 768	1 439	1 329	4 031	2 734	1 297
1964	10 885	5 484	5 401	2 827	1 455	1 372	4 185	2 796	1 389
1965	10 781	5 404	5 377	2 917	1 511	1 406	4 395	2 911	1 484
1966	10 715	5 396	5 319	2 087	1 124	963	4 799	3 184	1 615
1967	10 158	5 065	5 093	2 122	1 038	1 084	5 003	3 295	1 708
1968	10 292	5 137	5 155	2 254	1 056	1 198	5 310	3 461	1 849
1969	11 131	5 570	5 561	2 301	1 037	1 264	5 598	3 612	1 986
1970	11 174	5 599	5 575	2 358	1 092	1 266	5 866	3 713	2 153
1971	11 133	5 592	5 541	2 511	1 180	1 331	6 269	3 861	2 408
1972	11 037	5 579	5 458	2 416	1 086	1 330	6 555	3 953	2 602
1973	11 031	5 633	5 398	2 343	997	1 346	6 801	3 979	2 822
1974	11 003	5 618	5 385	2 365	988	1 377	6 890	3 989	2 901
1975	10 571	5 400	5 171	2 326	988	1 338	6 938	3 977	2 961
1976	10 142	5 170	4 972	2 296	956	1 340	6 863	3 925	2 938
1977	9 665	4 914	4 751	2 296	969	1 327	7 081	4 077	3 004
1978	9 090	4 483	4 607	2 303	964	1 339	7 031	4 013	3 018
1979	8 058	4 128	3 930	2 333	970	1 363	7 030	3 272	3 758
1980	7 474	3 840	3 634	2 299	978	1 321	6 877	3 778	3 099
1981	6 801	3 525	3 276	2 355	987	1 368	6 680	3 669	3 011
1982	6 471	3 354	3 117	2 334	969	1 365	6 448	3 545	2 903
1983	6 082	3 184	2 898	2 233	945	1 288	6 167	3 391	2 776
1984	5 786	3 048	2 738	2 112	859	1 253	5 866	3 202	2 664
1985	5 428	2 810	2 618	1 908	777	1 131	5 643	3 054	2 589
1986	5 246	2 675	2 571	1 781	741	1 040	5 447	2 948	2 499
1987	5 173	2 666	2 507	1 697	672	1 025	5 253	2 832	2 421
1988	5 274	2 659	2 615	1 608	654	954	5 162	2 775	2 387
1989	5 385	2 720	2 665	1 596	619	977	5 220	2 768	2 452
1990	5 576	2 794	2 782	1 565	606	959	5 293	2 783	2 510
1991	5 652	2 884	2 768	1 545	577	968	5 506	2 878	2 628
1992	5 653	2 921	2 732	1 646	636	1 010	5 647	2 936	2 711
1993	5 803	2 967	2 836	1 692	671	1 021	5 795	2 977	2 818
1994	5 976	3 092	2 884	1 828	745	1 083	5 958	3 004	2 954
1995	6 177	3 186	2 991	1 923	788	1 135	6 012	3 001	3 011
1996	6 353	3 273	3 080	2 054	858	1 196	6 162	3 059	3 103
1997	6 447	3 339	3 108	2 146	895	1 251	6 278	3 066	3 212
1998	6 609	3 437	3 172	2 236	946	1 290	6 342	3 060	3 282
1999	6 639	3 500	3 139	2 398	1 007	1 391	6 468	3 099	3 369
2000	6 620	3 475	3 145	2 436	1 017	1 419	6 539	3 158	3 381
2001	6 582	3 416	3 166	2 555	1 059	1 496	6 679	3 234	3 445
2002	6 631	3 401	3 230	2 564	1 101	1 463	6 833	3 299	3 534
2003	6 631	3 437	3 194	2 512	1 107	1 405	7 007	3 399	3 608
2004	6 670	3 430	3 240	2 521	1 086	1 435	7 169	3 455	3 714
2005	6 662	3 417	3 245	2 581	1 107	1 474	7 272	3 516	3 756
2006	6 572	3 365	3 207	2 629	1 123	1 506	7 459	3 631	3 828
2007	6 646	3 379	3 267	2 617	1 131	1 486	7 595	3 763	3 832
2008	6 471	3 251	3 220	2 602	1 115	1 487	7 730	3 847	3 883
2009	6 395	3 192	3 203	2 611	1 108	1 503	7 800	3 891	3 909
2010	6 297	3 170	3 127	2 623	1 122	1 501	7 889	3 885	4 004
2011	6 222	3 178	3 044	2 581	1 087	1 494	7 239	3 585	3 654

Quelle: Bayerisches Landesamt für Statistik und Datenverarbeitung; Amt für Schulen der Stadt Regensburg

20.20 Hochschule für angewandte Wissenschaften - HSR ¹⁾

J a h r	Studierende im Wintersemester					
	ins- gesamt	davon		davon im Fachbereich		
		Deutsche	Ausländer	Technik	Wirtschaft	Sozialwesen
1966/67	1 014	992	22	1 014	.	.
1967/68	1 026	1 000	26	1 026	.	.
1968/69	1 085	1 056	29	1 085	.	.
1969/70	1 278	1 250	28	1 278	.	.
1970/71	1 281	1 259	22	1 281	.	.
1971/72	1 540	1 504	36	881	264	51
1972/73	1 488	1 464	24	861	377	190
1973/74	1 564	1 550	14	899	402	263
1974/75	1 748	1 737	11	1 102	368	278
1975/76	2 133	.	.	1 408	408	317
1976/77	2 431	.	.	1 546	494	391
1977/78	2 412	2 402	10	1 451	509	452
1978/79	2 435	2 417	18	1 468	513	454
1979/80	2 459	2 439	20	1 485	518	456
1980/81	2 658	2 629	29	1 630	556	472
1981/82	3 165	3 134	31	2 023	631	511
1982/83	3 814	3 781	33	2 508	778	528
1983/84	4 143	4 109	34	2 727	889	527
1984/85	4 496	4 454	42	3 001	978	517
1985/86	4 807	4 764	43	3 211	1 082	514
1986/87	4 854	4 805	49	3 266	1 084	504
1987/88	5 106	5 059	47	3 372	1 203	531
1988/89	5 279	5 226	53	3 549	1 204	526
1989/90	5 668	5 601	67	3 827	1 238	603
1990/91	5 917	5 834	83	3 996	1 306	615
1991/92	6 198	6 101	97	4 239	1 317	642
1992/93	6 202	6 065	137	4 229	1 326	647
1993/94	6 060	5 895	165	4 095	1 311	654
1994/95	5 928	5 763	165	3 973	1 331	624
1995/96	5 514	5 362	152	3 552	1 326	636
1996/97	5 267	5 086	181	3 227	1 401	639
1997/98	4 871	4 704	167	2 890	1 366	615
1998/99	4 721	4 555	166	2 729	1 373	619
1999/00	4 555	4 379	176	2 626	1 311	618
2000/01	4 683	4 481	202	2 776	1 298	609
2001/02	4 896	4 648	248	2 994	1 311	591
2002/03	5 064	4 805	259	3 213	1 256	595
2003/04	5 459	5 182	277	3 542	1 331	586
2004/05	5 650	5 404	246	3 686	1 373	591
2005/06	5 757	5 430	327	3 846	1 315	596
2006/07	5 711	5 341	370	3 846	1 277	588
2007/08	5 680	5 369	311	3 949	1 201	530
2008/09	5 864	5 514	350	4 036	1 236	592
2009/10	6 458	6 080	378	4 438	1 372	648
2010/11	6 970	6 563	407	4 833	1 457	680
2011/12	7 892	7 421	471	5 557	1 531	804

¹⁾ HSR - Hochschule Regensburg; vormals Fachhochschule Regensburg; bis einschließlich 1970 Johannes-Kepler-Polytechnikum (Staatl. Ingenieurschule für Bau- u. Maschinenwesen)

Quelle: Hochschule für angewandte Wissenschaften

20.21 Universität Regensburg

Wintersemester	Studierende ¹⁾			Studienfälle													
	insgesamt	darunter		insgesamt	davon												
		weiblich	Ausländer		Kath. Theologie	Rechtswissenschaften	Wirtschaftswissenschaften	Philosophie Kunstwissenschaft	Psychologie u. Pädagogik Sportwissenschaft	Geschichte Gesellschaft Geographie	Sprach- und Literaturwissenschaft	Mathematik	Physik	Biologie Medizin ²⁾	Chemie und Pharmazie		
1967/68 ...	661	98	10
1968/69 ...	1 585	313	47
1969/70 ...	2 451	562	113
1970/71 ...	3 633	848	120
1971/72 ...	4 451	1 140	177
1972/73 ...	6 996	2 242	205
1973/74 ...	8 365	2 774	244
1974/75 ...	9 388	3 318	278
1975/76 ...	9 726	3 511	252
1976/77 ...	9 617	3 627	271
1977/78 ...	8 869	3 362	243	12 745	474	1 186	1 477	651	1 613	1 712	2 718	598	498	1 028	790		
1978/79 ...	9 368	3 757	244	14 241	639	1 400	1 434	1 475	837	2 001	3 147	672	480	1 308	848		
1979/80 ...	9 841	4 073	251	14 630	724	1 591	1 312	1 451	701	2 161	3 212	711	483	1 350	934		
1980/81 ...	10 619	4 494	248	17 478	1 071	1 877	1 350	1 918	838	2 507	3 817	828	590	1 655	1 027		
1981/82 ...	11 418	5 242	265	18 739	1 130	2 145	1 390	2 215	920	2 652	3 917	878	562	1 798	1 132		
1982/83 ...	12 205	5 672	270	20 112	1 171	2 136	1 725	2 463	998	2 868	4 267	890	581	1 827	1 186		
1983/84 ...	12 144	5 632	285	18 652	778	2 172	1 704	2 210	1 063	2 571	3 844	801	570	1 792	1 147		
1984/85 ...	11 905	5 571	269	17 944	884	2 092	1 782	1 977	1 041	2 450	3 512	676	579	1 767	1 184		
1985/86 ...	11 413	5 373	255	14 553	498	1 862	1 836	1 100	990	1 768	2 867	319	563	1 604	1 146		
1986/87 ...	11 634	5 363	297	14 665	469	1 756	2 015	1 122	988	1 794	2 731	339	625	1 645	1 181		
1987/88 ...	12 112	5 632	340	15 291	466	1 651	2 226	1 172	966	1 968	2 828	393	685	1 724	1 212		
1988/89 ...	13 052	6 134	429	16 629	504	1 661	2 511	1 242	919	2 209	3 083	517	842	1 857	1 284		
1989/90 ...	13 467	6 402	577	17 527	532	1 676	2 507	1 268	818	2 437	3 494	633	974	1 885	1 303		
1990/91 ...	15 252	7 149	663	20 034	581	2 008	2 748	1 398	854	2 824	4 202	825	1 198	1 975	1 421		
1991/92 ...	15 704	7 396	675	21 112	681	2 097	2 719	1 491	917	2 920	4 776	888	1 235	1 913	1 475		
1992/93 ...	16 407	7 809	756	22 780	720	2 336	2 682	1 616	978	3 284	5 233	1 045	1 241	1 901	1 744		
1993/94 ...	16 899	8 005	841	23 482	737	2 500	2 728	1 702	1 025	3 525	5 537	1 127	1 306	1 908	1 387		
1994/95 ...	16 775	8 003	815	23 666	737	2 550	2 523	1 737	1 051	3 720	5 797	1 130	1 252	1 865	1 304		
1995/96 ...	16 827	8 199	839	23 878	705	2 599	2 332	1 742	1 138	3 922	6 031	1 105	1 150	1 891	1 263		
1996/97 ...	16 682	8 259	814	23 816	737	2 586	2 213	1 758	1 222	4 132	6 028	1 013	1 002	1 922	1 203		
1997/98 ...	16 388	8 224	879	23 468	719	2 425	2 166	1 751	1 344	4 157	6 067	875	875	1 962	1 127		
1998/99 ...	15 913	8 212	900	22 645	672	2 341	2 231	1 671	1 396	3 936	5 820	737	741	2 026	1 074		
1999/00 ...	14 775	7 784	947	20 567	603	2 321	2 344	1 240	1 379	2 939	5 370	609	660	2 058	1 044		
2000/01 ...	14 909	8 064	964	20 802	552	1 971	2 735	1 175	1 441	2 977	5 551	568	611	2 196	1 025		
2001/02 ...	15 385	8 420	1 086	21 672	551	1 752	2 897	1 228	1 478	3 310	5 921	582	645	2 244	1 064		
2002/03 ...	16 127	9 025	1 254	22 757	528	1 854	3 006	1 254	1 520	3 685	6 272	588	588	2 334	1 128		
2003/04 ...	17 686	9 942	1 417	25 315	639	2 342	2 759	1 554	1 575	4 363	6 943	745	747	2 411	1 237		
2004/05 ...	17 614	9 956	1 412	25 938	750	2 203	2 544	1 209	1 945	4 537	7 399	846	801	2 464	1 240		
2005/06 ...	17 741	10 218	1 402	26 934	882	2 022	2 409	1 266	1 970	4 384	8 288	992	875	2 549	1 297		
2006/07 ...	18 036	10 482	1 496	27 487	1 036	1 888	2 325	1 447	2 012	4 141	8 474	1 174	931	2 654	1 405		
2007/08 ...	17 277	10 226	1 363	26 156	922	1 803	2 188	1 297	1 896	3 554	8 265	1 271	940	2 665	1 355		
2008/09 ...	17 320	10 253	1 284	25 710	960	1 761	2 372	1 241	1 913	3 037	7 906	1 491	962	2 705	1 362		
2009/10 ...	17 672	10 554	1 326	25 748	947	1 736	2 609	1 254	1 893	2 734	7 804	1 575	992	2 795	1 409		
2010/11 ...	18 561	11 203	1 372	26 663	930	1 905	2 806	1 270	1 981	2 536	8 127	1 644	1 029	2 920	1 515		
2011/12 ...	20 273	12 041	1 339	28 940	915	2 208	2 982	1 480	1 983	2 723	8 834	1 807	1 168	3 115	1 725		

¹⁾ einschließlich Beurlaubte²⁾ ab 1984/85 einschließlich Zahnmedizin

Quelle: Universität Regensburg

20.22 Städtische Ver- und Entsorgung

J a h r	Versorgung ¹⁾			Müllentsorgung				
	Gas- versorgung in Mio. kWh ₂₎	Wasser- versorgung in Mio. m ³	Strom- versorgung in Mio. kWh ₃₎	angeschl. Einwohner (in 1 000)	Müllmenge (in 1 000 t)	Müllent- leerungen insgesamt ₄₎	davon	
							60 - 240 Ltr. Tonnen	1,1 m ³ Großbeh.
1961	13,0	6,7	114,6	118	35	.	.	.
1962	13,6	7,2	130,0	119	33	.	.	.
1963	14,7	7,6	142,6	120	29	.	.	.
1964	15,7	8,1	156,2	122	29	.	.	.
1965	18,3	7,7	171,5	123	30	.	.	.
1966	18,8	8,6	186,1	123	30	.	.	.
1967	20,0	8,7	200,9	124	35	.	.	.
1968	21,7	8,7	221,7	124	45	.	.	.
1969	26,3	9,2	246,2	129	45	.	.	.
1970	30,7	9,5	268,6	131	47	.	.	.
1971	35,3	9,6	297,2	132	50	.	.	.
1972	43,2	10,0	340,2	132	53	.	.	.
1973	56,9	10,8	360,5	134	50	.	.	.
1974	33,8	10,9	383,2	133	50	.	.	.
1975	42,9	11,1	393,7	132	50	.	.	.
1976	63,7	11,9	535,9	130	50	.	.	.
1977	846,2	10,6	542,3	134	.	31 287	29 856	1 431
1978	1 050,8	10,4	570,8	133	.	31 727	30 023	1 704
1979	1 052,3	10,8	585,6	135	.	31 595	29 692	1 903
1980	1 153,2	11,0	606,4	135	.	31 482	29 442	2 040
1981	1 161,9	11,0	604,4	135	.	31 599	29 447	2 152
1982	1 212,4	11,1	616,7	134	.	31 848	29 553	2 295
1983	1 619,0	11,2	632,6	129	.	31 792	29 373	2 419
1984	1 709,4	10,8	658,2	129	.	31 770	29 328	2 442
1985	1 790,0	10,7	684,2	129	.	31 871	29 180	2 691
1986	1 711,2	10,8	729,0	129	.	32 029	29 135	2 894
1987	1 770,1	11,0	784,0	129	.	31 875	28 912	2 963
1988	1 720,6	11,2	799,5	129	30	31 802	28 723	3 079
1989	1 859,9	10,6	822,2	130	34	31 580	28 335	3 245
1990	1 907,0	11,1	869,1	131	35	31 062	27 727	3 335
1991	2 029,8	11,3	927,2	133	33	28 305	25 193	3 112
1992	1 821,7	11,2	972,2	137	33	27 406	24 414	2 992
1993	2 036,7	11,1	962,6	139	28	26 755	23 900	2 855
1994	1 981,4	11,3	980,2	140	28	26 023	23 060	2 963
1995	2 197,5	11,0	1 015,5	141	29	26 445	23 490	2 955
1996	2 413,3	10,8	1 032,6	141	29	26 579	23 608	2 971
1997	2 204,9	10,5	1 043,6	141	29	27 223	24 125	3 098
1998	2 281,4	10,7	1 068,1	141	30	27 422	24 276	3 146
1999	2 611,6	10,5	1 074,4	142	30	27 472	24 340	3 132
2000	2 354,2	10,5	1 117,7	142	31	27 885	24 703	3 182
2001	2 381,2	10,6	1 166,4	142	32	28 036	24 832	3 204
2002	2 776,9	10,4	1 185,1	142	33	28 389	25 041	3 348
2003	2 597,7	10,9	1 203,8	142	31	28 691	25 278	3 413
2004	2 577,5	11,0	1 228,8	150	32	28 639	25 533	3 106
2005	2 613,1	10,9	1 299,2	150	32	28 954	25 744	3 210
2006	2 474,2	10,5	1 364,4	143	33	29 752	26 234	3 518
2007	2 425,8	10,5	1 310,5	145	33	29 970	26 494	3 476
2008	2 311,4	10,1	1 285,5	147	33	30 346	26 737	3 609
2009	2 457,0	10,0	1 335,5	148	34	30 512	26 860	3 652
2010	2 399,1	10,0	1 321,7	149	34	30 872	27 104	3 768
2011	2 102,5	10,1	1 322,8	152	35	31 078	27 300	3 778

¹⁾ das Versorgungsgebiet für Strom, Gas und Wasser ist verschieden groß, für jeden Bereich aber größer als das Stadtgebiet

²⁾ bis 1976 Angaben in Mio. m³; ab 1.10.74 Erdgasversorgung

³⁾ bis einschließlich 1975 Versorgung südlich der Donau durch die Stadtwerke; nördlich durch die OBAG;
ab 1977 Versorgung durch die REWAG

⁴⁾ je zeitlichem Turnus

Quelle: Geschäftsbericht der Regensburger Energie- und Wasserversorgung AG & Co. KG;
Amt für Abfallentsorgung, Straßenreinigung und Fuhrpark der Stadt Regensburg

20.23 Verkehrsunfälle, Brandschutzwesen und Strafbare Handlungen

J a h r	Verkehrsunfälle ¹⁾				Brandschutzwesen		Strafbare Handlungen	
	ins- gesamt	darunter			Einsätze insgesamt ²⁾	darunter Brände	ins- gesamt ³⁾	darunter Diebstahl ³⁾
		mit Personen- schäden	Getötete	Verletzte				
1949	589	.	12	354
1950	848	.	15	493
1951	1 084	600	14	719
1952	1 027	554	8	672
1953	1 137	660	22	796
1954	1 339	766	26	924
1955	1 621	890	14	1 106	.	.	6 571	2 022
1956	1 660	896	29	1 097	.	.	6 918	2 086
1957	1 608	849	21	1 013	.	.	7 496	2 358
1958	1 973	874	20	1 062	.	.	6 387	2 301
1959	2 230	956	21	1 165	461	158	7 129	2 712
1960	2 788	1 116	15	1 400	479	145	7 181	2 782
1961	2 743	933	17	1 152	537	128	6 444	2 301
1962	2 807	800	16	956	618	126	6 569	2 486
1963	3 071	837	19	1 074	595	117	5 647	2 412
1964	3 252	795	26	949	634	128	6 120	2 976
1965	3 164	754	21	1 057	758	123	7 181	3 510
1966	3 346	784	25	915	592	114	6 483	3 531
1967	3 141	842	18	970	706	156	8 207	4 400
1968	3 204	759	20	937	608	155	8 612	4 980
1969	3 179	775	16	988	625	134	8 686	5 194
1970	3 692	874	40	1 114	849	131	8 215	5 015
1971	3 367	775	16	985	879	206	7 478	4 822
1972	3 410	803	16	1 017	924	198	7 081	4 252
1973	3 199	671	21	866	1 029	229	8 063	5 060
1974	3 220	739	14	927	1 054	206	10 062	6 661
1975	3 241	767	26	955	1 103	205	9 247	6 009
1976	3 517	779	18	990	1 173	300	8 663	5 863
1977	3 894	889	26	1 159	1 333	190	9 194	6 358
1978	3 776	794	17	1 008	1 232	195	9 283	6 326
1979	4 345	873	20	1 061	1 442	192	10 316	6 575
1980	4 534	913	16	1 180	1 475	212	11 717	7 495
1981	4 360	920	20	1 148	1 473	294	12 149	7 285
1982	4 564	914	13	1 198	1 470	218	11 100	6 349
1983	4 458	997	11	1 259	1 532	216	11 406	6 996
1984	4 552	879	12	1 091	1 513	272	11 154	6 736
1985	4 778	828	9	992	1 571	209	10 148	6 180
1986	4 668	850	13	1 074	1 531	212	10 229	5 958
1987	4 940	780	6	930	1 645	204	9 763	5 748
1988	4 809	777	3	970	1 809	212	9 561	5 551
1989	4 907	877	9	1 094	1 481	202	10 081	5 825
1990	4 671	829	4	1 033	2 160	205	9 711	5 671
1991	4 430	747	5	957	1 752	241	12 086	7 137
1992	4 562	843	13	1 088	1 700	232	12 471	7 748
1993	4 334	769	7	956	1 731	228	12 291	7 598
1994	4 112	800	10	1 049	1 736	186	13 002	7 788
1995	4 173	792	9	992	1 588	193	13 073	7 396
1996	4 377	801	4	1 030	1 525	208	13 436	7 344
1997	4 156	749	2	967	1 679	199	13 100	7 372
1998	4 189	783	5	1 014	1 520	183	13 130	6 808
1999	4 567	812	9	1 038	1 675	220	11 524	5 313
2000	4 411	751	6	955	1 627	187	12 378	5 407
2001	4 687	778	9	1 007	1 781	205	13 441	6 250
2002	4 473	804	3	1 024	2 057	177	14 347	6 789
2003	4 347	747	6	907	1 826	205	14 892	6 783
2004	4 597	707	5	909	1 925	155	15 382	6 642
2005	4 211	658	3	810	1 724	185	12 174	5 540
2006	4 303	680	3	860	2 047	158	13 105	5 819
2007	4 510	746	-	895	1 781	165	13 070	5 638
2008	4 541	720	3	879	2 159	181	12 428	5 302
2009	4 522	744	1	921	2 379	211	13 250	5 779
2010	5 046	655	4	806	2 210	185	12 560	5 248
2011	4 808	678	4	839	2 343	215	13 245	6 285

¹⁾ bis 2004 incl., ab dem Jahr 2005 ohne Bundesautobahn-Unfälle

³⁾ ab dem Jahr 2009 einschließlich Bundespolizei

²⁾ im Jahr 1990 stark erhöht durch Unwetter

Quelle: Polizei Regensburg; Amt für Brand- und Zivilschutz der Stadt Regensburg; Polizeiliche Kriminalstatistik

20.24 Immissions-Konzentrationsmessungen ¹⁾

J a h r	Kohlenmonoxid CO		Schwefeldioxid SO ₂		Schweb- staub		Stickstoffdioxid NO ₂		Stickstoff- monoxid NO		Kohlenwasser- stoffe CnHm-0 ₂₎		Ozon O ₃	
	Lang- zeitwert mg/m ³	Kurz- zeitwert mg/m ³	Lang- zeitwert mg/m ³	Kurz- zeitwert mg/m ³	Lang- zeitwert mg/m ³	Kurz- zeitwert mg/m ³	Lang- zeitwert mg/m ³	Kurz- zeitwert mg/m ³	Lang- zeitwert mg/m ³	Kurz- zeitwert mg/m ³	Lang- zeitwert mg/m ³	Kurz- zeitwert mg/m ³	Lang- zeitwert mg/m ³	Kurz- zeitwert mg/m ³
1984	1,743	5,104	0,030	0,078	0,030	0,069	0,409	0,895	.	.
1985	1,893	7,540	0,033	0,170	0,031	0,094	0,478	1,350	.	.
1986	1,598	6,612	0,027	0,144	0,028	0,096	0,401	1,155	.	.
1987	1,732	7,100	0,039	0,238	0,042	0,096	0,454	1,540	.	.
1988	1,708	5,600	0,017	0,063	0,047	0,109
1989	1,962	6,700	0,016	0,070	0,059	0,134
1990	1,612	5,300	0,017	0,066	0,059	0,133	0,279	1,000	.	.
1991	1,445	4,600	0,018	0,076	0,066	0,129	0,341	1,010	.	.
1992	1,249	3,900	0,013	0,054	0,058	0,123	0,183	0,610	0,027	0,119
1993	1,128	3,500	0,014	0,062	0,060	0,165	0,213	0,570	0,029	0,112
1994	0,927	3,000	0,011	0,040	0,052	0,098	0,195	0,820	0,030	0,117
1995	0,900	2,800	0,011	0,041	0,056	0,108	0,221	0,520	0,026	0,105
1996	0,900	2,600	0,012	0,064	0,059	0,155	0,183	0,460	0,027	0,100
1997	0,900	2,700	0,007	0,042	0,047	0,117	0,051	0,115	0,041	0,171	0,161	0,670	0,027	0,095
1998	0,800	2,500	0,006	0,021	0,048	0,117	0,050	0,098	0,046	0,202	.	.	0,029	0,099
1999	0,700	2,200	0,006	0,018	0,051	0,106	0,049	0,094	0,053	0,202	.	.	0,023	0,080
2000	0,500	1,700	0,004	0,014	0,040	0,080	0,044	0,092	0,048	0,196	.	.	0,022	0,083
2001	0,700	2,000	0,004	0,010	0,039	0,078	0,044	0,084	0,045	0,184	.	.	0,024	0,083
2002	0,800	2,100	0,004	0,011	0,038	0,096	0,048	0,097	0,047	0,196	.	.	0,023	0,079
2003	0,800	2,000	0,004	0,013	0,041	0,098	0,051	0,112	0,044	0,182	.	.	0,032	0,110
2004	0,700	1,700	0,004	0,010	0,032	0,088	0,048	0,095	0,041	0,178	.	.	0,027	0,085
2005	0,600	1,500	0,004	0,015	0,032	0,077	0,050	0,105	0,040	0,162	.	.	0,027	0,088
2006	0,600	1,500	0,004	0,013	0,037	0,102	0,047	0,101	0,038	0,160	.	.	0,030	0,098
2007	0,500	1,300	0,003	0,009	0,029	0,067	0,042	0,089	0,036	0,157	.	.	0,029	0,090
2008	0,500	1,200	0,005	0,012	0,027	0,062	0,044	0,088	0,038	0,157	.	.	0,035	0,112
2009	0,500	1,200	0,003	0,010	0,028	0,091	0,045	0,094	0,033	0,148	.	.	0,029	0,093
2010	0,400	1,000	0,004	0,010	0,028	0,066	0,048	0,101	0,031	0,132	.	.	0,028	0,094
2011	0,400	1,000	0,003	0,008	0,027	0,067	0,045	0,100	0,031	0,134	.	.	0,028	0,093

¹⁾ Messstelle Schwanenplatz; Jahreswerte

Langzeitwert = Jahresmittelwert; Kurzzeitwert = 98 %-Wert der Summenhäufigkeit

²⁾ ohne Methan

Quelle: Bayerisches Landesamt für Umwelt

20.25 Kommunalfinanzen ¹⁾

J a h r	Steuer- einnahmen ins- gesamt	darunter							Gewerbe- steuer- umlage (Ausgabe)
		Grund- steuer A	Grund- steuer B	Gewerbe- steuer	Anteil an der Einkommen- steuer	Zuschlag zur Grunder- werbsteuer	Hunde- steuer	Umsatz- steuerbe- teiligung	
1977	69 962	40	8 319	36 559	22 767	1 280	90	.	10 071
1978	70 735	49	8 718	36 442	22 853	1 703	83	.	10 714
1979	76 295	48	8 989	41 174	24 224	1 174	80	.	11 584
1980	80 704	71	9 177	42 486	27 573	1 278	83	.	8 761
1981	81 860	66	9 719	42 659	28 035	1 237	128	.	8 624
1982	80 927	68	10 112	44 127	25 303	1 216	126	.	8 155
1983	72 848	68	10 642	35 289	26 152	555	142	.	5 916
1984	76 671	67	11 019	38 000	27 175	282	128	.	5 001
1985	86 251	69	11 925	46 550	27 282	303	121	.	6 079
1986	88 100	72	11 508	47 401	28 520	476	122	.	6 143
1987	89 040	72	12 163	45 944	30 405	340	116	.	5 269
1988	91 794	70	12 344	47 718	31 358	193	110	.	6 442
1989	95 710	71	12 621	49 396	33 334	184	104	.	6 733
1990	100 060	67	12 967	54 578	32 139	185	124	.	6 806
1991	109 628	66	13 991	58 518	36 603	338	111	.	8 785
1992	110 485	69	14 437	55 254	40 534	84	106	.	8 058
1993	129 088	63	15 058	73 036	40 747	82	101	.	5 575
1994	126 401	69	15 160	69 665	41 380	12	115	.	8 959
1995	122 351	67	16 901	65 349	39 929	.	105	.	12 124
1996	123 604	64	16 945	68 478	38 010	.	106	.	11 939
1997	149 937	63	18 116	94 795	36 845	.	118	.	15 492
1998	143 564	60	18 819	77 489	39 657	.	114	7 425	16 822
1999	143 256	66	20 166	72 759	42 274	.	107	7 884	14 415
2000	178 542	65	19 230	106 681	44 779	.	123	7 664	23 696
2001	147 811	63	19 521	76 071	44 389	.	120	7 647	11 564
2002	125 652	64	20 102	54 200	43 670	.	106	7 510	14 321
2003	116 885	73	21 303	45 971	41 830	.	223	7 485	13 317
2004	146 864	72	22 866	76 413	39 803	.	211	7 500	15 164
2005	156 245	71	23 302	84 922	40 092	.	209	7 649	15 334
2006	187 885	72	22 839	111 762	44 968	.	219	8 026	18 354
2007	204 020	69	23 654	118 594	52 440	.	215	9 049	18 858
2008	224 360	68	23 262	133 251	58 196	.	215	9 368	22 771
2009	185 882	69	23 979	95 578	55 884	.	216	10 157	16 199
2010	252 207	69	24 484	163 055	54 057	.	225	10 318	28 439
2011	236 285	67	24 878	143 708	56 385	.	232	11 014	21 821

¹⁾ alle Angaben in 1 000 €

Quelle: Stadtkämmerei der Stadt Regensburg

Stichwortverzeichnis

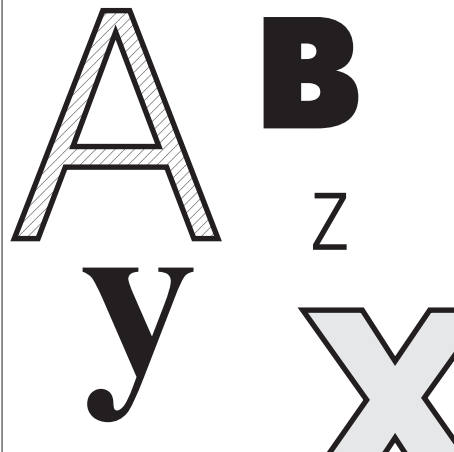

Abendgymnasium	11.13	- langfristige Zeitreihe	20.9
Abendrealschule	11.13	- nach Berufsgruppen	5.12, 5.15
Abgang an Wohngebäuden, Wohnungen, Wohnräumen	3.7	- nach Stadtbezirken	16.4, 16.30
Abwasser	6.11	Arbeitslosenquote	5.11, 5.14
- im Städtevergleich	18.28	- im Städtevergleich	18.20
Ackerschlepper	7.7, 7.8	- im überregionalen Vergleich	19.3, 19.17
Ärzte	9.6	- langfristige Zeitreihe	20.9
- im Städtevergleich	18.27	Arbeitsmarkt	5.1 ff.
- in Krankenhäusern	9.5	- im Städtevergleich	18.20
- langfristige Zeitreihe	20.17	- im überregionalen Vergleich	19.3, 19.17
Allgemeinbildende Schulen	11.8 ff.	- im Umland	17.18
- im Städtevergleich	18.25, 18.26	- langfristige Zeitreihe	20.9
- langfristige Zeitreihe	20.19	Arbeitsstunden	
Allgemeine Angaben zu Regensburg	1.1	- im Bauhauptgewerbe	4.10, 18.18, 20.11
Allgemeine Geographische Angaben	1.5	- im Verarbeit. Gewerbe	18.17, 20.10
Altenheime	10.16	Arbeitstherapeuten	9.7
Altenpflege, Berufsfachschule	11.17	Archive	12.6
Altenpfleger	9.7	Asylbewerberleistungen	10.15
Altersgruppen		Aufführungen am Theater Regensburg	12.3
- besondere	2.23	Aufführungen der Sing- und Musikschule	11.35
- der ausländischen Bevölkerung	2.22	Auftragseingänge im Bauhauptgewerbe	
- der deutschen Bevölkerung	2.22	Augenärzte	9.6
- im Städtevergleich	18.8	Augenklinik Dr. Klier	9.4
- im überregionalen Vergleich	19.6	Ausgaben	
- im Umland	17.9, 17.10	- der Jugendhilfe	10.10
- langfristige Zeitreihe	20.4	- der Kriegsopferfürsorge	10.9
- nach Stadtbezirken	16.15	- für Asylbewerberleistungen	10.15
- zum Selbstablesen	2.21	- für Gesamthaushalt	15.5
Altersruhegeld, Anträge	10.17	- für Personal, städtisch	15.5
Altersstruktur		- für Sozialhilfe	10.4
- der Bevölkerung	2.20 ff.	- für Wohngeld	10.14, 18.24, 20.18
- der Ehescheidenden	2.27	- im Verwaltungs- und Vermögens- haushalt	15.2, 15.4, 15.9
- der Eheschließenden	2.26	Ausgliederung von Gemeindeteilen	1.6, 2.14
- der Gestorbenen	2.31	Ausländer	
- im Städtevergleich	18.8	- im Städtevergleich	18.5
- im überregionalen Vergleich	19.6	- im überregionalen Vergleich	19.5
- im Umland	17.9, 17.10	- langfristige Zeitreihe	20.5, 20.6
- langfristige Zeitreihe	20.4	- nach Altersgruppen und Geschlecht	2.8, 2.22
- nach besonderen Altersgruppen	2.23	- nach Staatsangehörigkeit	2.24, 20.6
- nach Stadtbezirken	16.15	- sozialversicherungspflichtig Beschäftigte	5.5, 18.14, 20.7
Altglascontainer	13.4, 13.5	- Umzüge nach Stadtbezirken	16.27
Altpapiercontainer	13.4, 13.5	- Wanderungsbewegung	2.34
Amtspflegschaften	10.12	Auslandsgäste	8.1 ff.
Amtsvormundschaften	10.12	- im Städtevergleich	18.22
Anästhesisten	9.6	- langfristige Zeitreihe	20.16
Ankünfte im Fremdenverkehr	8.1 ff.	- Übernachtungen	8.1 ff.
- im Städtevergleich	18.22	Auslandsumsätze im Verarbeitenden Gewerbe	4.9, 18.17, 19.14, 20.10
- im Umland	17.21	Auspendler	5.10
- in der Jugendherberge	8.11	- im Umland	17.19
- langfristige Zeitreihe	20.16	Außerschulische Bildungseinrichtungen	11.32, 11.33
Anspruchseinbürgerungen	2.39	Ausweise	14.5
Anwohnerparkplätze	14.13	Auszubildende im Bauhauptgewerbe im Städtevergleich	4.10, 18.18
Anzeigen, Lebensmittelüberwachung	14.5	Bäder	12.2, 12.11
Apotheken im Städtevergleich	18.27	Barmherzige Brüder Krankenhaus	9.4
Apothekerassistenten	9.7	Baubestand	3.3, 17.14, 18.13, 19.11
Apotheker	9.7	Baulandpreise	6.7
Arbeitnehmer	5.8	Baulandveräußerungen	6.7
- im Städtevergleich	18.16	Baufertigstellungen	
Arbeitnehmer, sozialversicherungs- pflichtige	5.1, 5.2, 5.5	- im Städtevergleich	18.13
- im Städtevergleich	18.1, 18.14	- im überregionalen Vergleich	19.11
- im überregionalen Vergleich	19.12	- im Umland	17.13
- im Umland	17.3, 17.15	- nach Stadtbezirken	16.28
- langfristige Zeitreihe	20.7, 20.8	- Wohngebäude (Bauherren)	3.8
Arbeitslose	5.3, 5.4, 5.11 ff.	- Wohn- und Nichtwohngebäude	3.9
- im Städtevergleich	18.20		
- im überregionalen Vergleich	19.17		
- im Umland	17.18		

Baugenehmigungen	3.4, 3.5	- in der Land- und Forstwirtschaft	6.9
Baugewerbe sozialversicherungspflichtig		Betriebsfläche	1.8
Beschäftigte	5.5, 18.14, 19.12, 20.8	- im Städtevergleich	18.6, 18.7
Bauhauptgewerbe	4.10	- im Umland	17.7, 17.8
- im Städtevergleich	18.18	Bettenauslastung	
- im Umland	17.17	- in Beherbergungsbetrieben	8.7, 18.22, 20.16
- langfristige Zeitreihe	20.11	- in Krankenhäusern	9.4, 9.5, 20.17
- nach Monaten	4.12	Bettenzahl	
Bauherren (fertiggestellte Wohngebäude)	3.8	- in Beherbergungsbetrieben	8.7, 17.21, 18.22, 20.16
Baukosten, veranschlagte	3.5, 3.8, 3.9	- in Krankenhäusern	9.3, 9.4, 9.5, 18.27, 20.17
Baumaßnahmen an bestehenden Gebäuden		Bevölkerung	
- Fertigstellungen	3.6, 3.9	- nach Altersgruppen und	
- Genehmigungen	3.4, 3.5	-jahren	2.20 ff., 16.15, 17.9, 17.10, 18.8, 19.6, 20.4
Bautätigkeit	3.1 ff.	- nach Familienstand	2.18, 16.15
- im Städtevergleich	18.13	- nach Geschlecht	2.22
- im überregionalen Vergleich	19.11	- nach Religionszugehörigkeit	2.19
- im Umland	17.13	Bevölkerungsbewegung	2.25
Bauüberhang	3.10	- im Städtevergleich	18.9 ff.
Bauwerke, Höhe	1.5	- im überregionalen Vergleich	19.1, 19.9, 19.10
Bedarfsorientierte Grundsicherung	10.8	- im Umland	17.11, 17.12
Beerdigungen auf Friedhöfen	14.15	- langfristige Zeitreihe	20.5
Beherbergungsbetriebe	8.7	- nach Stadtbezirken	16.5, 16.6, 16.20 ff.
- im Städtevergleich	18.22	Bevölkerungsdichte	16.7
- im Umland	17.21	- im Städtevergleich	18.5
- langfristige Zeitreihe	20.16	- im überregionalen Vergleich	19.5
Beherbergungswesen	8.1 ff.	- nach Stadtbezirken	16.7, 16.15
- im Städtevergleich	18.22	Bevölkerungsentwicklung	
- im Umland	17.21	- im Jahresverlauf	2.17
- langfristige Zeitreihe	20.16	- im Städtevergleich	18.12
Behinderte	9.9	- im überregionalen Vergleich	19.7
Beistandschaften	10.12	- nach Stadtbezirken	16.18
Berufe im Gesundheitswesen	9.5 ff.	- langfristige Zeitreihe	2.15, 20.5
Berufsfachschulen	11.14, 11.16	Bevölkerungssaldo	2.16, 2.25
Berufsfachschulen des		- im Städtevergleich	18.11, 18.12
Gesundheitswesens	11.14, 11.17	- nach Monaten	2.38
Berufsgruppen bei den Arbeitslosen	5.12, 5.15	- nach Stadtbezirken	16.18 ff.
Berufsoberschulen	11.18, 11.20, 11.21	Bevölkerungsstand	
Berufsschulen	11.14, 11.15	- im Städtevergleich	18.5
- im Städtevergleich	18.26	- im überregionalen Vergleich	19.5, 19.7
Berufsschulpflichtige	2.23	- im Umland	17.2, 17.6
Beschäftigte		- langfristige Zeitreihe	2.15
- der kreisfreien Städte	18.34	- nach Stadtbezirken	16.15 ff.
- im Bauhaupt-		Bevölkerungsstruktur	
gewerbe	4.10, 4.12, 17.17, 18.18, 20.11	- der Bevölkerung	2.18 ff.
- im Öffentlichen Dienst	5.9	- der Ehescheidenden	2.27
- im Verarbeitenden Gewerbe	4.6, 4.11, 17.4, 17.16, 18.17, 19.2, 19.14, 20.10	- der Eheschließenden	2.26
- in der Stadtverwaltung	15.11	- der Gestorbenen	2.30, 2.31
- sozialversicherungspflichtige	5.1 ff., 17.3, 17.15, 18.1, 18.14, 19.12, 20.7, 20.8	- im Städtevergleich	18.5, 18.8
Beschäftigungstherapeuten	9.7	- im überregionalen Vergleich	19.5, 19.6
Besenverbrauch	6.10	- im Umland	17.6, 17.9
Bestand		- nach besonderen Altersgruppen	2.23
- an Arbeits-		Bewölkung	1.14
losen	5.3, 5.11 ff., 16.30, 17.18, 18.20, 19.17, 20.9	- langfristige Zeitreihe	20.1
- an Fremdenbetten	8.7, 17.21, 18.22, 20.16	Bezirk Oberpfalz	1.1, 17.1 ff.
- an Kraftfahrzeugen	7.2., 17.20, 18.21, 20.14	Bezirksklinikum	9.4
- an Wohngebäuden, Wohnungen,		Bezirkskrankenhaus	9.4
Wohnräumen	3.1, 3.3, 3.7, 17.14, 18.13, 19.11	Bezirksumlage	15.6
Bestattungswesen	14.14, 14.15	Bibliothek des Historischen Vereins	12.7
Besucher		Bibliotheken	12.7
- der Archive	12.6	Bildungseinrichtungen	
- der Bäder	12.2, 12.11	- außerschulische	11.32, 11.33
- der Bibliotheken	12.7	- schulische	11.8 ff., 18.25, 18.26, 20.19
- der Museen	12.1, 12.5	Binnenschiffsverkehr	7.3, 7.4, 7.6
- des Theater Regensburg	12.3	- langfristige Zeitreihe	20.15
Betriebe		Binnenwanderung	16.26 ff.
- im Bauhauptgewerbe	4.10, 17.17, 18.18, 20.11	Bischöfliche Zentralbibliothek	12.7
- im Verarbeitenden		Bischöfliches Zentralarchiv	12.6
Gewerbe	4.5, 17.16, 18.17, 19.14, 20.10	Bistumsmuseen	12.5
		Bodennutzung	1.8
		- im Städtevergleich	18.6, 18.7

- im Umland	17.7, 17.8	Duales System (DSD)	13.4
Brandlberg, Stadtbezirk 6		Ehescheidungen	2.27
- Bevölkerung	16.15 ff.	- langfristige Zeitreihe	20.5
- Bevölkerungsentwicklung	16.5, 16.18	- nach Monaten	2.38
- Bevölkerungsstand	16.17	Eheschließungen	
- Eingemeindung	1.6, 2.14	- im überregionalen Vergleich	19.8
- Stadtbezirksabgrenzung	16.2	- langfristige Zeitreihe	20.5
Brandschutzwesen	14.2, 14.10	- nach dem Wohnortsprinzip	2.25, 2.26
- langfristige Zeitreihe	20.23	- nach Monaten	2.38
Brücken	1.5	Einbürgerungen	2.39
Brückturmuseum	12.5	Eingemeindungen	1.6, 2.14
Bruttogehaltssummen		Eingliederungshilfe für Behinderte	10.4
- im Bauhauptgewerbe	4.10, 18.18, 20.11	Einkommen der privaten Haushalte	
- im Verarbeitenden		- im Städtevergleich	18.33
Gewerbe	4.7, 17.16, 18.17, 19.14, 20.10	- im überregionalen Vergleich	19.4, 19.18
Bruttoinlandsprodukt (BIP)	4.13	Einkommensteueranteil	15.6
- im Städtevergleich	18.19	- im Städtevergleich	18.31
- im überregionalen Vergleich	19.15, 19.16	- langfristige Zeitreihe	20.25
Bruttolohnsummen		Einnahmen	
- im Bauhauptgewerbe	4.10, 18.18, 20.11	- aus Steuern	15.6, 17.25, 18.29, 18.30, 18.31, 20.25
- im Verarbeitenden		- der Jugendhilfe	10.10
Gewerbe	4.7, 17.16, 18.17, 19.14, 20.10	- der Sozialhilfe	10.4
Bruttowertschöpfung (BWS)	4.13	- für Asylbewerberleistungen	10.15
- im Städtevergleich	18.19	- im Gesamthaushalt	15.5
- im überregionalen Vergleich	19.15, 19.16	- im Verwaltungs- und Vermögens-	
Büchereien	12.7	haushalt	15.1 ff., 15.8
Bundes-Beschäftigte	5.9	Einpendler	5.10
Bundesgebiet	19.5 ff.	- im Umland	17.19
Bundeszuweisungen	15.5	Einsätze der Feuerwehr	14.2, 14.10
Burgweinting, Stadtbezirk 18		- langfristige Zeitreihe	20.23
- Ausgliederung	1.6, 2.14	Einwohner	
- Bevölkerung	16.15 ff.	- im Städtevergleich	18.5
- Bevölkerungsentwicklung	16.5, 16.18	- im Umland	17.2, 17.6
- Bevölkerungsstand	16.17	- langfristige Zeitreihe	2.1, 2.15
- Eingemeindung	1.6, 2.14	- nach Altersgruppen, Geschlecht	2.22
- Stadtbezirksabgrenzung	16.2	- nach Altersjahren	2.20 ff.
Caritas Krankenhaus St. Josef	9.4	- nach besonderen Altersgruppen	2.23
Chemiekalien Problemmüll	13.6	- nach Familienstand	2.18
Chirurgen	9.6	- nach Religionszugehörigkeit	2.19
Chronik	1.2	- nach Stadtbezirken	16.15 ff.
Container	13.4, 13.5	Einzelhandelspreise, Preismesszahlen	6.4 ff.
Darstellende Kunst, Private Fachakademie	11.26	Eistage	1.15
Dechbetten, Stadtbezirk 14		Empfänger	
- Ausgliederung	1.6, 2.14	- der bedarfsorientierten Grundsicherung	10.8
- Bevölkerung	16.15 ff.	- der Kriegsopferfürsorge	10.9
- Bevölkerungsentwicklung	16.5, 16.18	- von Leistungen der Pflegeversicherung	10.13
- Bevölkerungsstand	16.17	- von Sozialhilfe	10.6 ff., 17.22, 18.23
- Eingemeindung	1.6, 2.14	- von Wohngeld	10.2, 10.14, 18.24, 20.18
- Stadtbezirksabgrenzung	16.2	Energieversorgung	6.8
Demonstrationen, Anmeldungen	14.5	- langfristige Zeitreihe	20.22
Desinfektoren	9.7	Entsorgungswesen	6.10, 6.11, 13.3 ff.
Deutsche nach Altersgruppen und		- im Städtevergleich	18.28
Geschlecht	2.22	- langfristige Zeitreihe	20.22
Diätassistenten	9.7	Entwicklung des Stadtgebietes	1.6
Diebstahl	14.1, 14.8, 14.9	Entzug des Sorgerechts	10.12
- langfristige Zeitreihe	20.23	Erdbestattungen	14.14, 14.15
Dienstleistungen		Erholungsfläche	1.8
- Preismesszahlen	6.5, 6.6	- im Städtevergleich	18.6, 18.7
- sozialversicherungspflichtig		- im Umland	17.7, 17.8
Beschäftigte	5.1, 5.2, 5.5, 17.15, 18.14, 19.12, 20.8	Ermessenseinbürgerungen	2.39
Domschatzmuseum	12.5	Erwachsenenbildung	11.32 ff.
Donau, Länge im Stadtgebiet	1.5	Erwerbsfähige	2.23
Donaupiegel Eiserne Brücke	1.16	Erwerbstätige	5.7
- langfristige Zeitreihe	20.2	- im Städtevergleich	18.15
Donaupiegel Schwabelweis	1.17	Erziehungsrente, Anträge	10.17
- langfristige Zeitreihe	20.3	EU-Führerscheine	14.7
Donau-Schiffahrtsmuseum	12.5	Evangelisches Krankenhaus	9.4
Dreieinigkeitskirche, Museum	12.5	Fachakademien	11.23 ff.

Fachakademie für Hauswirtschaft	11.23	Gasversorgung	6.8
Fachakademie für Heilpädagogik	11.24	- langfristige Zeitreihe	20.22
Fachakademie für Sozialpädagogik	11.25	Gebärfähige Frauen	2.23
Fachhochschule	11.29	Gebäude, Bauüberhang	3.10
- langfristige Zeitreihe	20.20	Gebäude- und Freifläche	1.8
Fachhochschule, Bibliothek	12.7	- im Städtevergleich	18.6, 18.7
Fachoberschule	11.18, 11.22	- im Umland	17.7, 17.8
Fachschulen	11.18 ff.	Gebäudearten	
Fachschule Landwirtschaftsschule	11.19	- Fertigstellungen	3.9
Fahrerlaubnisse	14.6, 14.7	- Genehmigungen	3.5
Fahrkarten		Gebäudebestand	3.3
(öffentlicher Personennahverkehr)	7.5	- im Städtevergleich	18.13
- langfristige Zeitreihe	20.14	- im überregionalen Vergleich	19.11
Familienstand		- im Umland	17.14
- der Bevölkerung	2.18	- langfristige Zeitreihe	3.3
- der Eheschließenden	2.26	Geburten	2.2, 2.16, 2.25, 16.9
- der Gestorbenen	2.30	- im Städtevergleich	18.9
Fertiggestellte Wohngebäude		- im überregionalen Vergleich	19.1, 19.9
nach Bauherren	3.8	- im Umland	17.11, 17.12
Feuerbestattungen	14.14	- langfristige Zeitreihe	2.2, 20.5
Feuerwehr	14.2, 14.10	- nach Alter und Staatsangehörigkeit	
- langfristige Zeitreihe	20.23	der Mutter	2.29
Finanzzuweisungen	15.6	- nach der Geburtenfolge	2.29
Fischereischeine	14.5	- nach Ehelichkeit	2.28
Fläche des Stadtgebiets	1.5	- nach Monaten	2.36
- im Städtevergleich	18.5, 18.6, 18.7	- nach Staatsangehörigkeit	2.25, 2.28, 2.29
- im überregionalen Vergleich	19.5	- nach Stadtbezirken	16.5, 16.9, 16.20, 16.22
- im Umland	17.6, 17.7, 17.8	Geburten- bzw. Sterbefallüberschuss	2.16, 2.25, 16.11
- nach der Boden-		- im Städtevergleich	18.11
nutzung	1.8, 6.9, 17.7, 17.8, 18.6, 18.7	- nach Monaten	2.36
- nach Stadtbezirken	16.15	- nach Staatsangehörigkeit	2.16, 2.25
Flüsse	1.5, 1.16 ff., 20.2, 20.3	- nach Stadtbezirken	16.20
Förderschulen	11.8, 11.12	Gemarkungen	1.7
Fortzüge	2.16, 2.25, 16.13	Gemeindegebiete, abgetretene	1.6, 2.14
- im Städtevergleich	18.10	Gemeindesteuern	15.6, 15.7
- im Umland	17.11, 17.12	- im Städtevergleich	18.29 ff.
- langfristige Zeitreihe	20.5	- im Umland	17.24 ff.
- nach Altersgruppen, Familienstand und		- langfristige Zeitreihe	20.25
Geschlecht	2.34	Geographische Angaben	1.5
- nach Monaten	2.37	Gestorbene	2.16, 2.25, 16.10
- nach Staatsangehörigkeit	2.25, 2.34	- durch Selbsttötung	2.32
- nach Stadtbezirken	16.6, 16.13, 16.21, 16.23	- durch Verkehrsunfälle	14.11, 14.12, 18.21, 20.23
- nach Zielgebieten	2.33	- im Städtevergleich	18.9
Freipraktizierende Ärzte	9.6	- im überregionalen Vergleich	19.1, 19.10
Frauenärzte	9.6	- im Umland	17.11, 17.12
Fremdenbetten	8.7	- langfristige Zeitreihe	20.5
- im Städtevergleich	18.22	- nach Altersgruppen und Staatsangehörigkeit	2.31
- im Umland	17.21	- nach dem Familienstand	2.30
- langfristige Zeitreihe	20.16	- nach der ICD-Liste	9.8
Fremdenverkehr	8.1 ff.	- nach Geschlecht	2.30
- im Städtevergleich	18.22	- nach Monaten	2.36
- im Umland	17.21	- nach Religionszugehörigkeit	2.30
- langfristige Zeitreihe	20.16	- nach Staatsangehörigkeit	2.16, 2.25, 2.30, 2.31
Fremdsprachenschule, Berufsfachschule	11.16	- nach Stadtbezirken	16.5, 16.10, 16.20, 16.22
Friedhöfe, Beerdigungen	14.15	Gesundheitswesen	9.1 ff.
Friedhöfe, größte	1.5	- Berufsfachschulen	11.14, 11.17
Friedhöfe und Krematorien	14.14, 14.15	- im Städtevergleich	18.27
Frosttage	1.15	- langfristige Zeitreihe	20.17
- langfristige Zeitreihe	20.1	Gewässer	1.5
Führerscheine	14.6, 14.7	Gewerbe	
Fürstliches Marstallmuseum	12.5	- abmeldungen	4.14
Fürstliches Schloss Thurn und Taxis, Museum	12.5	- anmeldungen	4.14
		- betriebsüberprüfungen	
Gästestatistik	8.1 ff.	(Lebensmittelüberwachung)	14.5
Galgenberg, Stadtbezirk 12		- erlaubnisse	14.5
- Bevölkerung	16.15 ff.	Gewerbemüll	13.3
- Bevölkerungsentwicklung	16.5, 16.18	Gewerbesteuer	15.6, 15.7
- Bevölkerungsstand	16.17	- im Städtevergleich	18.29, 18.30
- Eingemeindung	1.6, 2.14	- im Umland	17.24 ff.
- Stadtbezirksabgrenzung	16.2	- langfristige Zeitreihe	20.25

Gewerbesteuerumlage	15.6	- im Umland	17.24
- im Städtevergleich	18.30	Heilpädagogik, Fachakademie	11.24
- langfristige Zeitreihe	20.25	Heilpraktiker	9.7
Gewittertage	1.15	Heimplätze in Altenwohnheimen	10.16
- langfristige Zeitreihe	20.1	Heitere Tage	1.10, 1.14
Glas	13.4, 13.5	- langfristige Zeitreihe	20.1
Graß, Stadtbezirk 17		Herkunftsgebiete der Wanderungen	2.33
- Ausgliederung	1.6	Hilfe	
- Bevölkerung	16.15 ff.	- in besonderen Lebenslagen	10.5
- Bevölkerungsentwicklung	16.5, 16.18	- zum Lebensunterhalt	10.6, 10.7
- Bevölkerungsstand	16.17	- zur Pflege	10.4, 10.5
- Eingemeindung	1.6, 2.14	- für Jugendliche, Jugendhilfe	10.10 ff., 18.23
- Stadtbezirksabgrenzung	16.2	Historischer Verein, Bibliothek	12.7
Grenzen der Stadtbezirke	16.2	Historisches Museum	12.5
Grenzwerte für Luftverunreinigungen	13.7	Hochschule	11.30, 11.31
Größte Plätze, Parkanlagen, Friedhöfe	1.5	- langfristige Zeitreihe	20.21
Großprüfening, Stadtbezirk 14		Hochschule für Katholische Kirchenmusik	11.28
- Ausgliederung	1.6, 2.14	Hochwassertage	1.16 ff.
- Bevölkerung	16.15 ff.	- langfristige Zeitreihe	20.2, 20.3
- Bevölkerungsentwicklung	16.5, 16.18	Höchste Bauwerke	1.5
- Bevölkerungsstand	16.17	Höchster Punkt des Stadtgebiets	1.5
- Eingemeindung	1.6, 2.14	Höhenlagen	1.5
- Stadtbezirksabgrenzung	16.2	Hotels	8.7
Grünanlagen	1.5, 1.8	- langfristige Zeitreihe	20.16
Grüngut	13.4	Hundesteuer	15.6
Grüngutsammelstellen	13.4, 13.5	- im Städtevergleich	18.31
Grunderwerbsteuer, Zuschlag zur	20.25	- langfristige Zeitreihe	20.25
Grundschulen	11.8, 11.9	ICD-Liste, Todesursachen	9.8
Grundsicherung	10.8	Immissionsmessungen	13.7
Grundsteuer	15.6, 15.7	- langfristige Zeitreihe	20.24
- im Städtevergleich	18.29, 18.30	Individualverkehr	7.7 ff.
- im Umland	17.24 ff.	- im Städtevergleich	18.21
- langfristige Zeitreihe	20.25	- langfristige Zeitreihe	20.14
Grundwasser - Wassergewinnung	18.28	Indizes der Lebenshaltungskosten	6.1, 6.3
Güterumschlag im Hafen	7.3, 7.4, 7.6	- langfristige Zeitreihe	20.13
- langfristige Zeitreihe	20.15	Innenstadt, Stadtbezirk 1	
Güterverkehr	7.6	- Bevölkerung	16.15 ff.
- langfristige Zeitreihe	20.15	- Bevölkerungsentwicklung	16.5, 16.18
Gymnasien	11.8, 11.11	- Bevölkerungsstand	16.17
- im Städtevergleich	18.26	- Stadtbezirksabgrenzung	16.2
- langfristige Zeitreihe	20.19	Insolvenzverfahren	4.15
Hafen	7.3, 7.4, 7.6	- langfristige Zeitreihe	20.12
- langfristige Zeitreihe	20.15	Interne Pendler	5.10
Hallenbad	12.11	- im Umland	17.19
Hals-, Nasen-, Ohren-Ärzte	9.6	Internisten	9.6
Handel, sozialversicherungspflichtig		Jagdscheine	14.5
Beschäftigte	5.1, 5.5	Jugendherberge	8.5, 8.6, 8.7, 8.11
- im Städtevergleich	18.14	Jugendhilfe	10.10, 10.11, 10.12
- im überregionalen Vergleich	19.12	- im Städtevergleich	18.23
- im Umland	17.15	Jugendliche	2.23
- langfristige Zeitreihe	20.8	Kager, Stadtbezirk 16	
Harting, Stadtbezirk 18		- Bevölkerung	16.15 ff.
- Ausgliederung	1.6, 2.14	- Bevölkerungsentwicklung	16.5, 16.18
- Bevölkerung	16.15 ff.	- Bevölkerungsstand	16.17
- Bevölkerungsentwicklung	16.5, 16.18	- Eingemeindung	1.6, 2.14
- Bevölkerungsstand	16.17	- Stadtbezirksabgrenzung	16.2
- Eingemeindung	1.6, 2.14	Kanalisation	6.11
- Stadtbezirksabgrenzung	16.2	- im Städtevergleich	18.28
Hauptschulen	11.8, 11.9	Kartenverkauf des Theater Regensburg	12.4
Haushalt des Theater Regensburg	12.4	Kasernenviertel, Stadtbezirk 11	
Haushalt, Einnahmen/Ausgaben	15.1 ff.	- Bevölkerung	16.15 ff.
Hausmüll	6.10, 13.3	- Bevölkerungsentwicklung	16.5, 16.18
- im Städtevergleich	18.28	- Bevölkerungsstand	16.17
- langfristige Zeitreihe	20.22	- Stadtbezirksabgrenzung	16.2
Hauswirtschaft, Fachakademie	11.23	Keilberg, Stadtbezirk 6	
Hautärzte	9.6	- Bevölkerung	16.15 ff.
Hebammen	9.7	- Bevölkerungsentwicklung	16.5, 16.18
Hebesätze	15.7		
- im Städtevergleich	18.29		

- Bevölkerungsstand	16.17	Krankenpfleger	9.7
- Eingemeindung	1.6, 2.14	Krankenschwester	9.7
- Stadtbezirksabgrenzung	16.2	Krankenversorgung	9.3 ff.
Kepler-Gedächtnishaus	12.5	- im Städtevergleich	18.27
Kinderärzte	9.6	- langfristige Zeitreihe	20.17
Kinderausweise	14.5	Kreditinstitute, sozialversicherungspflichtig Beschäftigte	5.5
Kindergärten, Kinderkrippen, Kinderhorte	11.5 ff.	- im Städtevergleich	18.14
- im Städtevergleich	18.25	- im überregionalen Vergleich	19.12
- im Umland	17.23	- langfristige Zeitreihe	20.8
Kinderhorte, einzelne Einrichtungen	11.6	Kreisdaten, Landkreis Regensburg	17.1 ff.
Kinderkrankenschwester	9.7	Krematorien	14.14
Kinder- und Jugendhilfe	10.10, 10.11, 10.12	Kriegsopferfürsorge	10.9
- im Städtevergleich	18.23	Kriminalität	14.1, 14.8, 14.9
Kinder- und Jugendpsychiater	9.6	- langfristige Zeitreihe	20.23
Kinder und Jugendliche	2.23	Kumpfmühl, Stadtbezirk 13	
Kirchenmusik, Hochschule	11.28	- Bevölkerung	16.15 ff.
Kirchliche Fachakademie für Sozialpädagogik	11.25	- Bevölkerungsentwicklung	16.5, 16.18
Kläranlage	6.11	- Bevölkerungsstand	16.17
- im Städtevergleich	18.28	- Eingemeindung	1.6, 2.14
Klassen in den Schulen	11.8 ff.	- Stadtbezirksabgrenzung	16.2
Kleinkinder	2.23	Kurse in außerschulischen Bildungseinrichtungen	11.32 ff.
Klimawerte	1.9 ff.	Kurzzeitparkplätze	14.13
- langfristige Zeitreihe	20.1	Laborärzte	9.6
Kliniken	9.3 ff.	Längste Straßen	1.5
- im Städtevergleich	18.27	Lage, geographische	1.1, 1.5
- langfristige Zeitreihe	20.17	Land- und Forstwirtschaft, sozialversicherungspflichtig Beschäftigte	5.5
Klinikum der Universität Regensburg	9.4	- im Städtevergleich	18.14
Königswiesen, Stadtbezirk 14		- im überregionalen Vergleich	19.12
- Bevölkerung	16.15 ff.	- im Umland	17.15
- Bevölkerungsentwicklung	16.5, 16.18	- langfristige Zeitreihe	20.8
- Bevölkerungsstand	16.17	Landesamt für Umwelt	13.7
- Eingemeindung	1.6, 2.14	Landeshafen Regensburg	7.6
- Stadtbezirksabgrenzung	16.2	Landkreis Regensburg	1.1, 17.1 ff.
Kohlenmonoxid	13.7	Landwirtschaftlich genutzte Flächen	6.9
- langfristige Zeitreihe	20.24	Landwirtschaftliche Betriebe	
Kohlenwasserstoffe	20.24	Landwirtschaftliche Zugmaschinen	7.7, 7.8
Konkurse	4.15	Landwirtschaftsfläche	
- langfristige Zeitreihe	20.12	- im Städtevergleich	18.6, 18.7
Konradsiedlung, Stadtbezirk 5		- im Umland	17.7, 17.8
- Bevölkerung	16.15 ff.	Landwirtschaftsschule, Fachschule	11.19
- Bevölkerungsentwicklung	16.5, 16.18	Langfristige Zeitreihen	20.1 ff.
- Bevölkerungsstand	16.17	Langjähriges Mittel	
- Eingemeindung	1.6, 2.14	- Luftdruck, Luftfeuchtigkeit	1.12
- Stadtbezirksabgrenzung	16.2	- Niederschlagsmenge	1.13
Konzerte	12.3	Langjähriges Mittel, Abweichung	
Kraftfahrzeugbesatz	7.7	- Lufttemperatur	1.11
- im Städtevergleich	18.21	- Sonnenscheindauer	1.14
Kraftfahrzeuge		Langzeitarbeitslose	5.14
- Bestand	7.2, 7.7	- im Umland	17.18
- im Städtevergleich	18.21	Lastenzuschuss nach dem Wohngeldgesetz	10.14
- im Umland	17.20	- im Städtevergleich	18.24
- langfristige Zeitreihe	20.14	- langfristige Zeitreihe	20.18
- nach Stadtbezirken	16.31	Lastkraftwagen	
- Neuzulassungen	7.8	- Bestand	7.2, 7.7
Krafräder		- im Umland	17.20
- Bestand	7.2, 7.7	- Neuzulassungen	7.8
- im Umland	17.20	Lebendgeborene	2.16, 2.25, 16.9
- langfristige Zeitreihe	20.14	- im Städtevergleich	18.9
- nach Stadtbezirken	16.31	- im überregionalen Vergleich	19.9
- Neuzulassungen	7.8	- im Umland	17.11, 17.12
Krankengymnasten	9.7	- langfristige Zeitreihe	2.2, 20.5
Krankenhäuser	9.3 ff.	- nach Alter und Staatsangehörigkeit der Mutter	2.29
- im Städtevergleich	18.27	- nach der Geburtenfolge	2.29
- langfristige Zeitreihe	20.17	- nach Ehelichkeit	2.28
Krankenhaus der Barmherzigen Brüder	9.4	- nach Monaten	2.36
Krankenhauspersonal	9.5		
- langfristige Zeitreihe	20.17		
Krankenhaus St. Josef	9.4		
Krankenhilfe	10.4, 10.5		
Krankenpflegehelfer	9.7		

- nach Staatsangehörigkeit	2.25, 2.28, 2.29	Nuklearmediziner	9.6
- nach Stadtbezirken	16.5, 16.9, 16.20, 16.22	Nutzung	
Lebenshaltungskosten (Index)	6.1, 6.3	- der Land- und Forstwirtschaftlichen Flächen	6.9
- langfristige Zeitreihe	20.13	- der Stadtfläche	1.8, 18.6, 18.7
Lebensmittelüberwachung	14.5		
Leerer Beutel, Städtische Galerie	12.5	Ober-/Niederwinzer, Stadtbezirk 16	
Lehrkräfte	11.8 ff.	- Ausgliederung	2.14
- im Städtevergleich	18.25, 18.26	- Bevölkerung	16.15 ff.
Logopäden	9.7	- Bevölkerungsentwicklung	16.5, 16.18
Logopädie Berufsfachschule	11.17	- Bevölkerungsstand	16.17
Luftdruck	1.12	- Eingemeindung	1.6, 2.14
Luftfeuchtigkeit	1.12	- Stadtbezirksabgrenzung	16.2
Lufttemperatur	1.11	Oberer Katholischer Friedhof	1.3, 14.15
- langfristige Zeitreihe	20.1	Oberisling, Stadtbezirk 17	
Luftverunreinigung	13.7	- Ausgliederung	1.6, 2.14
- langfristige Zeitreihe	20.24	- Bevölkerung	16.15 ff.
Lungenärzte	9.6	- Bevölkerungsentwicklung	16.5, 16.18
		- Bevölkerungsstand	16.17
Masseure	9.7	- Eingemeindung	1.6, 2.14
Medizinische Berufe	9.5 ff.	- Stadtbezirksabgrenzung	16.2
Medizinisch-technische Assistenten	9.7	Öffentlicher Dienst, Beschäftigte	5.9
Mietzuschuss	10.14	ÖPNV	7.1, 7.5
- im Städtevergleich	18.24	- langfristige Zeitreihe	20.14
- langfristige Zeitreihe	20.18	Offene Stellen	5.11, 5.13, 5.16
Minderjährige	2.23	- im Städtevergleich	18.20
Minderjährige Kinder bei Ehescheidungen	2.27	- im überregionalen Vergleich	19.17
Mitglieder in Sportvereinen	12.10	- langfristige Zeitreihe	20.9
Motorisierungsgrad	7.7	- nach Berufsgruppen	5.13, 5.16
- im Städtevergleich	18.21	Omnibusse	
Müllabfuhr	6.10, 13.3 ff.	- Bestand	7.2, 7.7
- langfristige Zeitreihe	20.22	- im Personennahverkehr	7.5
Müllaufkommen	6.10, 13.3 ff.	- langfristige Zeitreihe	20.14
- im Städtevergleich	18.28	- Neuzulassungen	7.8
- langfristige Zeitreihe	20.22	Ordnungswesen	14.5
Mund-, Kiefer- u. Gesichtschirurgen	9.6	Orthopäden	9.6
Museen	12.5	Orthoptisten	9.7
Museen der Stadt Regensburg, Bibliothek	12.7	Ortszeit	1.5
Music College Regensburg, Berufsfachschule	11.16	Ostdeutsche Galerie, Museum	12.5
Musikschule	11.35	Ostenviertel, Stadtbezirk 10	
Musikhochschule	11.28	- Bevölkerung	16.15 ff.
		- Bevölkerungsentwicklung	16.5, 16.18
Naabpegel Heitzenhofen	1.18	- Bevölkerungsstand	16.17
Nahrungs- und Genussmittel,		- Stadtbezirksabgrenzung	16.2
Preismesszahlen	6.4	Ozon	13.7
Natürlicher Saldo	2.16, 2.25, 16.11		
- im Städtevergleich	18.11	Papierabfall	13.4, 13.5
- nach Monaten	2.36	Parkanlagen, größte	1.5
- nach Stadtbezirken	16.20	Parkplätze	14.13
Naturkundemuseum	12.5	Partnerstädte	1.1
Nebeltage	1.15	Pathologen	9.6
- langfristige Zeitreihe	20.1	Patienten in Krankenhäusern	9.4, 9.5
Nervenärzte	9.6	- langfristige Zeitreihe	20.17
Neuprüll, Stadtbezirk 13		Pendler	5.10
- Ausgliederung	1.6, 2.14	- im Umland	17.19
- Bevölkerung	16.15 ff.	Personal	
- Bevölkerungsentwicklung	16.5, 16.18	- am Theater Regensburg	12.4
- Bevölkerungsstand	16.17	- bei der Stadtverwaltung	15.11
- Eingemeindung	1.6, 2.14	- in Kindergärten/Vorschulischen	
- Stadtbezirksabgrenzung	16.2	Einrichtungen	11.7
Neurochirurgen	9.6	- in Krankenhäusern	9.5, 20.17
Neurologen	9.6	Personalausgaben	
Neuropathologen	9.6	- der Jugendhilfeverwaltung	10.10
Neuverschuldung	15.10	- städtische	15.5
Neuzulassungen bei Kraftfahrzeugen	7.8	Personalausweise	14.5
Nichtehelich Geborene	2.28	Personenkraftwagen	7.2, 7.7
Nichtwohngebäude		- im Städtevergleich	18.21
- Fertigstellungen	3.6, 3.9	- im Umland	17.20
- Genehmigungen	3.4, 3.5	- langfristige Zeitreihe	20.14
Niederschlagsmenge	1.13	- nach Schadstoffgruppen	7.9
- langfristige Zeitreihe	20.1	- nach Stadtbezirken	16.31

- Neuzulassungen	7.8	Rettungssanitäter	9.7
Personennahverkehr	7.5	REWAG & Co. KG	6.8
- langfristige Zeitreihe	20.14	- langfristige Zeitreihe	20.22
Pfaffenstein, Stadtbezirk 3		Rhein-Main-Donau-Kanal, Länge	1.5
- Bevölkerung	16.15 ff.	Säuglinge	2.23
- Bevölkerungsentwicklung	16.5, 16.18	Salden	
- Bevölkerungsstand	16.17	- der Bevölkerungs-	
- Eingemeindung	1.6, 2.14	bewegung	2.25, 2.36, 2.37, 16.11, 16.14, 16.20 ff.
- Stadtbezirksabgrenzung	16.2	- der Bevölkerungsentwicklung	2.16, 2.38, 18.12
Pfaffensteiner Autobahntunnel	1.5	- der Wanderungen	2.25, 2.34, 2.37, 18.11
Pflegepersonal in Krankenhäusern	9.5	Sallern, Stadtbezirk 4	
- langfristige Zeitreihe	20.17	- Ausgliederung	1.6
Pflegeversicherung	10.13	- Bevölkerung	16.15 ff.
Pflegschaften	10.12	- Bevölkerungsentwicklung	16.5, 16.18
Pharmazeutisch-technische Assistenten	9.7	- Bevölkerungsstand	16.17
Pharmazieingenieure	9.7	- Eingemeindung	1.6, 2.14
Plätze, größte	1.5	- Stadtbezirksabgrenzung	16.2
Planbetten	9.3	Sattelschlepper	7.7, 7.8
- langfristige Zeitreihe	20.17	Schadstoffgruppen	
Podologen	9.7	- bei Dieselmotoren	7.9
Postmuseum	12.5	- bei Ottomotoren	7.9
Preise für Bauland	6.7	Schauspielschule Regensburg,	
Preisindex der Lebenshaltung	6.1, 6.3	Berufsfachschule	11.16
- langfristige Zeitreihe	20.13	Scheidungen	
Preismesszahlen		- langfristige Zeitreihe	20.5
- für Dienstleistungen	6.4 ff.	- nach Altersgruppen und Religion	2.27
- im Einzelhandel	6.4 ff.	Schiffe	7.6
Problemmüll	13.6	- langfristige Zeitreihe	20.15
Psychiater	9.6	Schneefalltage	1.15
Psychotherapeutisch tätige Ärzte	9.6	- langfristige Zeitreihe	20.1
Radiologen	9.6	Schüler	11.2, 11.8 ff.
Realschulen	11.8, 11.10	- im Städtevergleich	18.25, 18.26
- im Städtevergleich	18.26	- langfristige Zeitreihe	20.19
- langfristige Zeitreihe	20.19	Schuldenstand/-tilgung	15.10
Realsteueraufbringungskraft	15.7	Schuldenstand der Gemeinden	
- im Städtevergleich	18.29	- im Städtevergleich	18.32
- im Umland	17.26	- im Umland	17.27
Realsteuerhebesätze	15.7	Schulen	11.8 ff.
- im Städtevergleich	18.29	- im Städtevergleich	18.25, 18.26
- im Umland	17.24	- langfristige Zeitreihe	20.19
Realsteuern	15.6, 15.7	Schulpflichtige	2.23
- im Städtevergleich	18.29, 18.30	Schulvorbereitende Einrichtungen	11.5
- im Umland	17.24 ff.	Schwabelweis, Stadtbezirk 9	
- langfristige Zeitreihe	20.25	- Ausgliederung	1.6, 2.14
Recyclinghof	13.4, 13.5	- Bevölkerung	16.15 ff.
Regen, Länge im Stadtgebiet	1.5	- Bevölkerungsentwicklung	16.5, 16.18
Regenpegel Regenstauf/Marienthal	1.19	- Bevölkerungsstand	16.17
Regensburger Fremdsprachenschule,		- Eingemeindung	1.6, 2.14
Berufsfachschule	11.16	- Stadtbezirksabgrenzung	16.2
Reichstagsmuseum	12.5	Schwebstaub	13.7
Reinhausen, Stadtbezirk 7		- langfristige Zeitreihe	20.24
- Bevölkerung	16.15 ff.	Schwefeldioxid	13.7
- Bevölkerungsentwicklung	16.5, 16.18	- langfristige Zeitreihe	20.24
- Bevölkerungsstand	16.17	Schwerbehinderte	9.9
- Eingemeindung	1.6, 2.14	Selbsttötungen	2.32
- Stadtbezirksabgrenzung	16.2	Siedlungs- und Verkehrsfläche	1.8
Reisegewerbekarten	14.5	- im Städtevergleich	18.6, 18.7
Reisepässe	14.5	- im Umland	17.7, 17.8
Religionszugehörigkeit		Sing- und Musikschule	11.35
- der Bevölkerung	2.19	Sommertage	1.15
- der Ehescheidenden	2.27	Sonnenscheindauer, -stunden	1.14
- der Eheschließenden	2.26	- langfristige Zeitreihe	20.1
- der Gestorbenen	2.30	Sozialhilfe	10.4 ff.
Rentenanträge	10.17	- im Städtevergleich	18.23
Rentner	2.23	- im Umland	17.22
Restmüll	13.3	Sozialpädagogik, Fachakademie	11.25
- im Städtevergleich	18.28	Sozialversicherung, Rentenanträge	10.17
Rettungsassistenten	9.7	Sozialversicherungspflichtig beschäftigte	
Rettungsassistenten Berufsfachschule	11.17	Arbeitnehmer	5.1 ff.

- im Städtevergleich	18.1, 18.14	Steuereinnahmen	15.5, 15.6
- im überregionalen Vergleich	19.12	- Hebesätze, Steuerkraftzahlen	15.7, 17.24 ff., 18.29
- im Umland	17.3, 17.15	- im Städtevergleich	18.29, 18.30, 18.31
- langfristige Zeitreihe	20.7, 20.8	- im Umland	17.24 ff.
Sozialwesen	10.1 ff.	- langfristige Zeitreihe	20.25
- im Städtevergleich	18.23	Stickstoffdioxid	13.7
Sperrmüll	13.3	- langfristige Zeitreihe	20.24
Sport-/Spielanlagen	12.9	Stickstoffmonoxid	13.7
Sportvereine	12.10	- langfristige Zeitreihe	20.24
Staatliche Berufsoberschule	11.21	St. Josef Krankenhaus	9.4
Staatliche Bibliothek	12.7	St. Ulrich, Museum	12.5
Staatliche Fachoberschule	11.22	Strafbare Handlungen	14.1, 14.8
Staatsangehörigkeit der Ausländer	2.24	- langfristige Zeitreihe	20.23
- langfristige Zeitreihe	20.6	- Tatverdächtige	14.9
Stadtamhof, Stadtbezirk 2		Straftaten	14.1, 14.8
- Bevölkerung	16.15 ff.	- langfristige Zeitreihe	20.23
- Bevölkerungsentwicklung	16.5, 16.18	Straßen, längste	1.5
- Bevölkerungsstand	16.17	Straßenreinigung	6.10
- Eingemeindung	1.6, 2.14	Straßenverkehrsunfälle	14.3, 14.11, 14.12
- Stadtbezirksabgrenzung	16.2	- im Städtevergleich	18.21
Stadtarchiv	12.6	- langfristige Zeitreihe	20.23
Stadtbezirke		Stromversorgung	6.8
- Abgrenzungen	16.2	- langfristige Zeitreihe	20.22
- Arbeitslose	16.4, 16.30	Studierende	
- Baufertigstellungen	16.28	- an der Fachhochschule	11.29
- Bevölkerungsstand	16.15 ff.	- an der Universität	11.30
- Einwohner	16.15 ff.	- langfristige Zeitreihe	20.20, 20.21
- Fahrzeuge	16.31	- nach Hochschulzugangsberechtigung	11.31
- Flächen	16.15		
- Fortzüge	16.6, 16.13, 16.21, 16.23	Tatverdächtige nach Straftaten	14.9
- Geburten	16.5, 16.9, 16.20, 16.22	Temperatur	1.9 ff.
- Sterbefälle	16.5, 16.10, 16.20, 16.22	- langfristige Zeitreihe	20.1
- Zuzüge	16.6, 16.12, 16.21, 16.23	Theater Regensburg	12.3, 12.4
Stadtbezirksergebnisse	16.1 ff.	Therapeuten	9.6, 9.7
Stadtbücherei	12.7, 12.8	Thurn und Taxis Archiv, Bibliothek	12.6, 12.7
Stadtentwässerung	6.11	Thurn und Taxis Museen	12.5
- im Städtevergleich	18.28	Tiefster Punkt des Stadtgebiets	1.5
Stadtgebietsentwicklung	1.6, 2.14	Tierhaltung	6.9
Stadtgebietsfläche	1.5, 1.8	Todesursachen nach der ICD-Liste	9.8
- im Städtevergleich	18.5, 18.6, 18.7	Tourismus	8.1 ff.
Stadtgrenze, Länge der	1.5	- im Städtevergleich	18.22
Städtepartnerschaften	1.1	- im Umland	17.21
Städtevergleich	18.1 ff.	- langfristige Zeitreihe	20.16
Städtische Berufsoberschule	11.20	Trübe Tage	1.10, 1.14
Städtische Galerie Leerer Beutel	12.5	- langfristige Zeitreihe	20.1
Städtische Kindergärten	11.5, 11.7	Turn- und Sportvereine	12.10
Städtische Kinderhorte	11.6	Turnanlagen	12.9
Städtische Sing- und Musikschule	11.35	Turnhallen	12.9
Städtisches Personal	15.11		
Staubniederschlag Immissionsgrenzwerte	13.2	Übernachtungen im Fremdenverkehr	
Steinweg, Stadtbezirk 3		- der Auslandsgäste	8.1 ff.
- Bevölkerung	16.15 ff.	- im Städtevergleich	18.22
- Bevölkerungsentwicklung	16.5, 16.18	- im Umland	17.21
- Bevölkerungsstand	16.17	- in der Jugendherberge	8.5, 8.6, 8.11
- Eingemeindung	1.6, 2.14	- langfristige Zeitreihe	20.16
- Stadtbezirksabgrenzung	16.2	- nach Monaten	8.2, 8.5, 8.10
Sterbefälle	2.16, 2.25, 16.10	Überregionaler Vergleich	19.1 ff.
- durch Selbsttötung	2.32	Uhrenmuseum	12.5
- durch Verkehrsunfälle	14.11, 14.12, 18.21, 20.23	Umsätze	
- im Städtevergleich	18.9	- im Bauhauptgewerbe	4.10, 4.12, 18.18, 20.11
- im überregionalen Vergleich	19.1, 19.10	- im Verarbeitenden	
- im Umland	17.11, 17.12	Gewerbe	4.8, 4.9, 4.11, 18.17, 19.14, 20.10
- langfristige Zeitreihe	20.5	Umsatzsteuerbeteiligung	15.6
- nach dem Alter	2.31	- im Städtevergleich	18.31
- nach der ICD-Liste	9.8	- langfristige Zeitreihe	20.25
- nach Familienstand, Geschlecht, Religion	2.30	Umzüge	
- nach Monaten	2.36	- der Ausländer in den Stadtbezirken	16.27
- nach Religionszugehörigkeit	2.30	- nach Familienstand und Staatsangehörigkeit	2.35
- nach Staatsangehörigkeit	2.16, 2.25, 2.30, 2.31	- nach Stadtbezirken	16.26
- nach Stadtbezirken	16.5, 16.10, 16.20, 16.22	- von Einzelpersonen	2.35

Unfälle	14.3, 14.11	Volkshochschule	11.34
- im Städtevergleich	18.21	Volksschulen	11.8, 11.9
- langfristige Zeitreihe	20.23	- im Städtevergleich	18.25
Uniklinik	9.4	- langfristige Zeitreihe	20.19
Universität, Studierende	11.30	Volljährige	2.23
- langfristige Zeitreihe	20.21	Vorschulische Einrichtungen	11.5
- nach Hochschulzugangsberechtigung	11.31	Vorsorge- und Reha-Einrichtungen	
Universitätsbibliothek	12.7	im Städtevergleich	18.27
Urologen	9.6	VWA Verwaltungs- und Wirtschaftsakademie	
		Ostbayern	11.27
Vaterschaftsfeststellungen	10.12	Waffenrechtliche Erlaubnisse	14.5
Veranstaltungen		Waisenrente, Anträge	10.17
- außerschulische Bildungseinrichtungen	11.32 ff.	Waldfläche	1.8
- des Theater Regensburg	12.3	- im Städtevergleich	18.6, 18.7
Verarbeitendes Gewerbe		- im Umland	17.7, 17.8
- Arbeitnehmer	5.8	Wanderungen	2.31 ff., 16.12 ff.
- Auslandsumsatz	4.9	- im Städtevergleich	18.10
- Beschäftigte	4.6	- langfristige Zeitreihe	20.5
- Betriebe	4.5	- nach Altersgruppen, Geschlecht, Familienstand,	
- Bruttolohn- und -gehaltsummen	4.7	Staatsangehörigkeit	2.34
- Erwerbstätige	5.7	- nach Herkunfts- und Zielgebieten	2.33
- Gesamtumsatz	4.8	- nach Monaten	2.37
- im Städtevergleich	18.17	- nach Stadtbezirken	16.6, 16.12, 16.13, 16.21, 16.23
- im überregionalen Vergleich	19.14	Wanderungssaldo	2.16, 2.25, 16.14
- im Umland	17.16	- im Städtevergleich	18.11
- langfristige Zeitreihe	20.10	- nach Monaten	2.37
- nach Monaten	4.11	- nach Stadtbezirken	16.21, 16.23
- sozialversicherungspflichtig		Wasserfläche	1.8
Beschäftigte	5.1, 5.5, 18.14, 19.12, 20.8	- im Städtevergleich	18.6, 18.7
Verbraucherpreisindizes	6.1, 6.3 ff.	- im Umland	17.7, 17.8
- langfristige Zeitreihe	20.13	Wassergewinnung	18.28
Verbrechen	14.1, 14.8	Wasserstände	1.16 ff.
- langfristige Zeitreihe	20.23	- langfristige Zeitreihe	20.2, 20.3
Vergehen, strafbare	14.1, 14.8	Wasserversorgung	6.8
- langfristige Zeitreihe	20.23	- im Städtevergleich	18.28
Verkehrsanbindung	1.1	- langfristige Zeitreihe	20.22
Verkehrsfläche	1.8	Wegzüge	2.25, 2.34, 16.13
- im Städtevergleich	18.6, 18.7	- im Städtevergleich	18.10
- im Umland	17.7, 17.8	- im Umland	17.11, 17.12
Verkehrsmittel	7.5 ff.	- langfristige Zeitreihe	20.5
Verkehrsüberwachungsdienst, städtischer	14.13	- nach Altersgruppen, Familienstand	
Verkehrsunfälle	14.3, 14.11	Geschlecht	2.34
- im Städtevergleich	18.21	- nach Monaten	2.37
- langfristige Zeitreihe	20.23	- nach Staatsangehörigkeit	2.25, 2.34
Verkehr- und Nachrichtenübermittlung,		- nach Stadtbezirken	16.6, 16.13, 16.21, 16.23
sozialversicherungspflichtig Beschäftigte	5.5	- nach Zielgebieten	2.33
- im Städtevergleich	18.14	Weichs, Stadtbezirk 8	
- im überregionalen Vergleich	19.12	- Bevölkerung	16.15 ff.
- langfristige Zeitreihe	20.8	- Bevölkerungsentwicklung	16.5, 16.18
Verkehrswesen	7.1 ff.	- Bevölkerungsstand	16.17
- im Städtevergleich	18.21	- Eingemeindung	1.6, 2.14
- langfristige Zeitreihe	20.14	- Stadtbezirksabgrenzung	16.2
Verletzte durch Verkehrsunfälle	14.12	Wertstoffe, Wertstoffaufkommen	13.4, 13.5
- im Städtevergleich	18.21	Westbad	12.11
- langfristige Zeitreihe	20.23	Westenviertel, Stadtbezirk 15	
Versicherungsgewerbe,		- Bevölkerung	16.15 ff.
sozialversicherungspflichtig Beschäftigte	5.5	- Bevölkerungsentwicklung	16.5, 16.18
- im Städtevergleich	18.14	- Bevölkerungsstand	16.17
- im überregionalen Vergleich	19.12	- Stadtbezirksabgrenzung	16.2
- langfristige Zeitreihe	20.8	Winterdienst	6.10
Versorgungswesen	6.8	Winzer, Stadtbezirk 16	
- im Städtevergleich	18.28	- Ausgliederung	1.6, 2.14
- langfristige Zeitreihe	20.22	- Bevölkerung	16.15 ff.
Verwaltungs- und Vermögenshaushalt	15.1 ff.	- Bevölkerungsentwicklung	16.5, 16.18
Verwaltungs- und Wirtschaftsakademie		- Bevölkerungsstand	16.17
Ostbayern	11.27	- Eingemeindung	1.6, 2.14
Verwarnungen		- Stadtbezirksabgrenzung	16.2
- Lebensmittelüberwachung	14.5	Wirtschaft	4.1 ff.
- städtischer Verkehrsüberwachungsdienst	14.13	Wirtschaftsschulen	11.8
Viehhaltung	6.9		

Witterungsverhältnisse	1.9 ff.	- langfristige Zeitreihe	20.5
- langfristige Zeitreihe	20.1	- nach Altersgruppen, Familienstand und Geschlecht	2.34
Witwenrente, Witwerrente (Anträge)	10.17	- nach Herkunftsgebieten	2.33
Wöhrdbad	12.11	- nach Monaten	2.37
Wohndichte	16.7	- nach Staatsangehörigkeit	2.25, 2.34
- im Städtevergleich	18.5	- nach Stadtbezirken	16.6, 16.12, 16.21, 16.23
- im überregionalen Vergleich	19.5	Zweiter Bildungsweg	11.13
- im Umland	17.6		
- in den Stadtbezirken	16.7, 16.15		
Wohngebäude			
- Bestand	3.3, 17.14, 18.13, 19.11		
- Fertigstellungen	3.6, 3.9, 16.28, 17.13, 18.13, 19.11		
- Genehmigungen	3.4, 3.5		
- im Städtevergleich	18.13		
- im überregionalen Vergleich	19.11		
- im Umland	17.14		
Wohngeld	10.2, 10.14		
- im Städtevergleich	18.24		
- langfristige Zeitreihe	20.18		
Wohnraumbestand	3.1, 3.3		
- im Städtevergleich	18.13		
- im überregionalen Vergleich	19.11		
- im Umland	17.14		
Wohnungen			
- Bauüberhang	3.10		
- Fertigstellungen	3.6, 3.9, 16.28, 17.13, 18.13, 19.11		
- im Städtevergleich	18.13		
- im überregionalen Vergleich	19.11		
- im Umland	17.14		
Wohnungsbestand	3.1, 3.3, 3.7		
- im Städtevergleich	18.13		
- im überregionalen Vergleich	19.11		
- im Umland	17.14		
Wohnungsmieten (Indizes)	20.13		
Wohnungswesen	3.1 ff.		
- im Städtevergleich	18.13		
- im überregionalen Vergleich	19.11		
- im Umland	17.13, 17.14		
Wutzhofen, Stadtbezirk 5			
- Bevölkerung	16.15 ff.		
- Bevölkerungsentwicklung	16.5, 16.18		
- Bevölkerungsstand	16.17		
- Eingemeindung	1.6, 2.14		
- Stadtbezirksabgrenzung	16.2		
Zahnärzte	9.6		
Zeitgeschichte	1.2		
Zeitreihen, langfristige	20.1 ff.		
Ziegetsdorf, Stadtbezirk 13			
- Ausgliederung	1.6, 2.14		
- Bevölkerung	16.15 ff.		
- Bevölkerungsentwicklung	16.5, 16.18		
- Bevölkerungsstand	16.17		
- Eingemeindung	1.6, 2.14		
- Stadtbezirksabgrenzung	16.2		
Zielgebiete der Wanderungen	2.33		
Zugelassene Kraftfahrzeuge	7.2, 7.7		
- im Städtevergleich	18.21		
- im Umland	17.20		
- langfristige Zeitreihe	20.14		
- nach Stadtbezirken	16.31		
- Neuzulassungen	7.8		
Zugmaschinen			
- Bestand	7.7		
- Neuzulassungen	7.8		
Zuweisungen	15.6		
Zuzüge	2.16, 2.25, 16.12		
- im Städtevergleich	18.10		
- im Umland	17.11, 17.12		

Statistische Vierteljahresberichte (Januar 2000 bis März 2012)

01/00	Räumliche Segregation von Sozialhilfeempfängern in Regensburg
02/00	Wohnungsbau in Regensburg
03/00	Technologiestandort Regensburg im überregionalen Vergleich
04/00	"Regensburg ist spitze - aber zu wenig bekannt"
01/01	Ansprache des Oberbürgermeisters zum Neujahrsempfang, Haushaltsrede des Stadtkämmerers
02/01	Sicherheitsempfinden der Regensburger Bevölkerung
03/01	Räumliche Konzentration sozialer Problemlagen in Regensburg
04/01	Ansprache des Oberbürgermeisters zum Neujahrsempfang, Haushaltsrede des Stadtkämmerers
01/02	Wirtschaftsstruktur und -entwicklung in Regensburg
02/02	Bürger planen für Regensburg
03/02	IT-Speicher, Ideen im Fluß
04/02	Neujahrsansprache des Oberbürgermeisters, Haushaltsrede des Stadtkämmerers
01/03	Demographische Herausforderung des 21. Jahrhunderts: Die Neue Internat. Bevölkerungsordnung
02/03	Images, Motive und Verhaltensweisen der Touristen in der Regensburger Altstadt
03/03	Regensburg auf dem Weg zur nachhaltigeren Entwicklung II
04/03	Neujahrsansprache des Oberbürgermeisters
01/04	Lebensqualität in Regensburg - Teil 1
02/04	Lebensqualität in Regensburg - Teil 2
03/04	Bevölkerungsentwicklung in der Stadt und im Landkreis Regensburg von 2002 bis 2020
04/04	Neujahrsansprache des Oberbürgermeisters, Haushaltsrede des Stadtkämmerers
01/05	Regensburg - "eine biografische Durchgangsstation"
02/05	Verkehrsuntersuchung Großraum Regensburg 2005
03/05	Teilraumgutachten Stadt-Umland Regensburg
04/05	Neujahrsansprache des Oberbürgermeisters, Haushaltsrede des Stadtkämmerers
01/06	Bedarfsplan zur Betreuung von Kleinkindern
02/06	Die Altstadt als USP Regensburgs - Reflexionen zum Teilbereich Einzelhandel
03/06	Eine Stadtbahn für Regensburg?
04/06	Neujahrsansprache des Oberbürgermeisters, Haushaltsrede des Stadtkämmerers
01/07	Einführung einer Umweltzone in der Regensburger Altstadt
02/07	Wohnen in Regensburg
03/07	Das BMW-Werk Regensburg
04/07	Neujahrsansprache des Oberbürgermeisters, Haushaltsrede des Stadtkämmerers
01/08	Standort- und Bedarfsanalyse für das Beherbergungsgewerbe in Regensburg
02/08	Gewerbeflächenentwicklungskonzept für Regensburg
03/08	Regensburg erstrahlt im neuen Glanz
04/08	Neujahrsansprache des Oberbürgermeisters, Haushaltsrede des Stadtkämmerers
01/09	Profilbildende Gebäude und Bauwerke in Regensburg
02/09	Ein neues Gymnasium für den Raum Regensburg
03/09	"Handel ist Wandel"
04/09	Neujahrsansprache des Oberbürgermeisters, Haushaltsrede des Stadtkämmerers
01/10	Verkehrsberuhigung Thundorferstraße - Fortsetzung einer Erfolgsstory?
02/10	Einkaufserlebnis Welterbe - Das Flair der Baudenkmäler entdecken
03/10	Mitwirkung der Stadt Regensburg beim Zensus 2011
04/10	Neujahrsansprache des Oberbürgermeisters, Haushaltsrede des Stadtkämmerers
01/11	Entwicklung der Schüler an den Grund- und Mittelschulen in der Stadt Regensburg
02/11	Bericht zur sozialen Lage 2011 - Quantitative Analyse (Teil 1)
03/11	Bericht zur sozialen Lage 2011 - Quantitative Analyse (Teil 2)
04/11	Neujahrsansprache des Oberbürgermeisters, Haushaltsrede des Stadtkämmerers
01/12	Haushaltsstrukturen und die Ausstattung der Haushalte mit Personenkraftwagen

genannte Statistische Berichte können nachbestellt werden (Bestelladresse: siehe Seite 2)
kostenloses Herunterladen der Statistischen Berichte im PDF-Format möglich unter www.statistik.regensburg.de

Amt für Stadtentwicklung

Neues Rathaus | Minoritenweg 10 | 93047 Regensburg
Telefon 09 41/5 07-46 64 | Telefax 09 41/5 07-46 69
statistik@regensburg.de
www.statistik.regensburg.de