



Ausgabe
2014

Statistisches Jahrbuch

Statistisches
Jahrbuch

Ausgabe
2014

Erläuterungen

Alle Angaben beziehen sich, soweit nichts anderes vermerkt ist, auf das Gebiet der Stadt Regensburg nach dem aktuellen Gebietsstand. Bestandszahlen gelten, soweit nichts anderes vermerkt ist, für das Ende der jeweiligen Berichtszeit, Bewegungszahlen für die Dauer des Berichtszeitraumes. Abweichungen in den Summen ergeben sich durch Runden der Zahlen.

Zeichenerklärung

-	Zahlenwert genau Null
.	Zahlenwert unbekannt oder Veröffentlichung nicht möglich bzw. Angaben kommen nicht in Betracht, weil die Voraussetzungen für die Fragestellung nicht zutreffen
0	Zahlenwert mehr als Nichts, aber weniger als die Hälfte der verwendeten Einheit
darunter	teilweise Aufgliederung einer Summe
davon	vollständige Aufgliederung einer Summe

Impressum

Herausgeber:

Stadt Regensburg
Amt für Stadtentwicklung
Abteilung Statistik

Dezember 2014

Hausanschrift:

Postanschrift:

E-Mail:

Internet:

Minoritenweg 10, 93047 Regensburg
Postfach 11 06 43, 93019 Regensburg
statistik@regensburg.de
www.statistik.regensburg.de

Verantwortlich:

Anton Sedlmeier

Auskunft:

Erhard Soyk
Telefon: (0941) 507-4664
Telefax: (0941) 507-4669
E-Mail: soyk.erhard@regensburg.de

Preis:

14,80 € zzgl. Versandkosten

Bildnachweis (Titelseite):

Peter Ferstl / Hauptabteilung Presse- und
Öffentlichkeitsarbeit

Druck: Stadt Regensburg, Hausdruckerei

Nachdruck oder Weiterverbreitung komplett oder in Auszügen ist nur unverändert mit Quellenangabe zulässig.
Bei Nachdruck oder Weiterverbreitung von Daten Dritter sind deren Copyrightregelungen zu beachten.

ISSN 0933-8101



Vorwort

Liebe Leserinnen und Leser,

pünktlich zum Jahresende eröffnet Ihnen die neue Ausgabe 2014 des Statistischen Jahrbuchs der Stadt Regensburg wieder eine zahlenmäßige Bilanz für nahezu alle Bereiche des städtischen Lebens. Das umfassende Zahlenwerk über unsere Stadt liefert nicht nur eine Momentaufnahme, es zeigt auch langfristige Entwicklungen oder Veränderungen auf und ermöglicht mit vielen Vergleichszahlen eine gute Einordnung der Regensburger Situation. Wer eine bestimmte Zahl über unsere Stadt sucht, wird im Statistischen Jahrbuch meist fündig.

Die Kontinuität der Berichterstattung steht im Mittelpunkt der Regensburger Städtestatistik. Aber auch neue Themen finden stets Eingang in das periodische Werk. Deshalb möchte ich Sie besonders auf das Kapitel zur Bevölkerung aufmerksam machen. Dort sind in die Tabellen der Einwohnerstatistik gleich zwei neue Aspekte eingeflossen, die uns hochaktuelle Zahlen zum Migrationshintergrund und tief gegliederte Zahlen zu den Haushalten in der Stadt Regensburg an die Hand geben.

Regensburg erlebt nach wie vor eine hohe Dynamik in wirtschaftlicher, städtebaulicher und kultureller Hinsicht. Auch dies belegen die aktuellen Zahlen im vorliegenden Jahresband recht eindrücklich. Objektive Zahlen stellen nicht nur wichtige Grundlagen für städtische Planungen und Entscheidungen dar, sie beeinflussen auch die politische Weichenstellung für unsere Zukunft. In diesem Sinne hoffe ich, dass die diesjährige Ausgabe des Statistischen Jahrbuchs, als zuverlässige und unverzichtbare Informationsquelle, ihren Benutzerinnen und Benutzern wieder gute Dienste leisten wird.

Mein herzlicher Dank gilt allen Behörden, Institutionen, Unternehmen, Vereinen und Verbänden, die uns Zahlen zur Verfügung stellen und so zur Informationsvielfalt im Jahrbuch beitragen. Mein herzlicher Dank geht auch an die Mitarbeiterin und die Mitarbeiter in der Abteilung Statistik, die diese Fülle an Zahlen erneut mit großer Sorgfalt zusammengestellt und anschaulich aufbereitet haben.

Joachim Wolbergs
Oberbürgermeister

1 Allgemeine, geographische und meteorologische Angaben

Allgemeine und geographische Angaben

1.1	Allgemeine Angaben zu Regensburg	15
1.2	Chronik der Stadt Regensburg	18
1.3	Entwicklung der Siedlungsfläche	29
1.4	Geländeprofile im Stadtgebiet	30
1.5	Allgemeine geographische Angaben und Angaben zur Infrastruktur	32
1.6	Entwicklung des Stadtgebietes von der Antike bis zur Neuzeit	40
1.7	Die Gemarkungen innerhalb des Stadtgebietes	42
1.8	Gliederung des Stadtgebietes nach der Bodennutzung	42

Klima

1.9	Lufttemperatur in den Jahren 1961 bis 2013	43
1.10	Lufttemperatur, heitere und trübe Tage im Jahresverlauf 2013	43
1.11	Lufttemperatur	44
1.12	Luftdruck und Luftfeuchtigkeit	45
1.13	Niederschlagsmenge	45
1.14	Sonnenscheindauer und Bewölkung	46
1.15	Sonstige klimatische Angaben	47

Wasserstände

1.16	Donaupiegel - Eiserne Brücke	48
1.17	Donaupiegel - Schwabelweis	49
1.18	Naabpegel - Heitzenhofen	50
1.19	Regenpegel - Regenstauf - Marienthal	51

2 Bevölkerung

Bevölkerungsstand und -entwicklung

2.1	Bevölkerungsanteil nach Altersgruppen in den Jahren 1966 bis 2013	55
2.2	Geburten und Sterbefälle, Eheschließungen und Ehescheidungen je 1 000 Einwohner in den Jahren 1966 bis 2013	55
2.3	Geburten und Sterbefälle im Jahresverlauf 2013	56
2.4	Zuzüge und Fortzüge im Jahresverlauf 2013	56
2.5	Eheschließungen im Jahresverlauf 2013	57
2.6	Umzüge im Jahresverlauf 2013	57
2.7	Die häufigsten Vornamen der Regensburger Bevölkerung im Jahr 2013	58
2.8	Die häufigsten Vornamen der im Jahr 2013 Geborenen	59
2.9	Altersaufbau der Regensburger Bevölkerung im Jahr 2013	60
2.10	Altersaufbau der Bevölkerung nach Staatsangehörigkeit im Jahr 2013	61
2.11	Altersaufbau der Bevölkerung nach dem Familienstand im Jahr 2013	62
2.12	Altersaufbau der Bevölkerung nach der Religionszugehörigkeit im Jahr 2013	63
2.13	Altersaufbau der Bevölkerung nach Art des Wohnsitzes im Jahr 2013	64
2.14	Ein- bzw. Ausgliederung von Gemeinden bzw. Gemeindeteilen	65
2.15	Die Entwicklung des Bevölkerungsstandes	66
2.16	Bevölkerungsentwicklung	68
2.17	Bevölkerungsentwicklung im Jahresverlauf	69
2.18	Bevölkerung nach dem Familienstand	70
2.19	Bevölkerung nach der Religionszugehörigkeit, Kirchenein- und -austritte	71
2.20	Bevölkerung nach Altersjahren	72
2.21	Bevölkerung nach Einzelalter - Kreuztabelle zum Ablesen aller möglichen Alterskombinationen	74
2.22	Bevölkerung nach Altersgruppen, Geschlecht, Migrationshintergrund und Staatsangehörigkeit	78
2.23	Bevölkerung nach besonderen Altersgruppen	80
2.24	Ausländer nach ihrer Staatsangehörigkeit	81
2.25	Haushalte und Haushaltsindikatoren	82
2.26	Haushalte nach Haushaltstypen	83

Bevölkerungsbewegung

Seite

2.27	Komponenten der Bevölkerungsbewegung	84
2.28	Eheschließungen	85
2.29	Ehescheidungen	86
2.30	Lebendgeborene nach Staatsangehörigkeit und Familienstand der Eltern	87
2.31	Lebendgeborene nach dem Alter und der Staatsangehörigkeit der Mutter sowie nach der Geburtenfolge	88
2.32	Gestorbene nach Geschlecht, Familienstand, Religion und Staatsangehörigkeit	89
2.33	Gestorbene nach dem Lebensalter und der Staatsangehörigkeit	90
2.34	Selbsttötungen nach Alter und Geschlecht	91
2.35	Herkunfts- und Zielgebiete der Regensburger Wanderungsbewegung	92
2.36	Zu- und Fortzüge nach Geschlecht, Familienstand, Alter und Staatsangehörigkeit	94
2.37	Umzüge innerhalb des Stadtgebietes	96
2.38	Geburten, Sterbefälle und natürlicher Saldo nach Monaten	98
2.39	Zuzüge, Fortzüge und Wanderungssaldo nach Monaten	99
2.40	Bevölkerungssaldo, Eheschließungen und Ehescheidungen nach Monaten	100
2.41	Einbürgerungen	101

3 Bau- und Wohnungswesen

3.1	Wohnungsbestand in Wohn- und Nichtwohngebäuden in den Jahren 1970 bis 2013	105
3.2	Neubau von Wohn- und Nichtwohngebäuden in den Jahren 1978 bis 2013	105
3.3	Gebäude-, Wohnungs- und Wohnraumbestand	106
3.4	Bauvorhaben (erteilte Baugenehmigungen) für neue Wohn- und Nichtwohngebäude sowie Baumaßnahmen an bestehenden Gebäuden	107
3.5	Baugenehmigungen im Wohn- und Nichtwohnbau nach Gebäudearten	108
3.6	Baufertigstellungen von Wohngebäuden, Nichtwohngebäuden und von Baumaßnahmen an bestehenden Gebäuden	109
3.7	Zu- und Abgang sowie Bestand an Wohngebäuden, Wohnungen und Wohnräumen	110
3.8	Fertiggestellte neue Wohngebäude nach Bauherren	111
3.9	Baufertigstellungen im Wohn- und Nichtwohnbau nach Gebäudearten	112
3.10	Bauüberhang im Wohn- und Nichtwohnbau	113

4 Wirtschaft

4.1	Verarbeitendes Gewerbe in den Jahren 1978 bis 2013	117
4.2	Beschäftigte im Verarbeitenden Gewerbe nach Monaten im Jahr 2013 und im Durchschnitt der Jahre 2003 bis 2012	117
4.3	Bruttoinlandsprodukt - Indizes für die Jahre 1991 bis 2012 (1991 = 100)	118
4.4	Insolvenzverfahren in den Jahren 1977 bis 2013	118
4.5	Betriebe im Verarbeitenden Gewerbe	119
4.6	Beschäftigte im Verarbeitenden Gewerbe	120
4.7	Bruttoentgelte im Verarbeitenden Gewerbe	121
4.8	Gesamtumsatz im Verarbeitenden Gewerbe	122
4.9	Auslandsumsatz im Verarbeitenden Gewerbe	123
4.10	Bauhauptgewerbe	124
4.11	Verarbeitendes Gewerbe nach Monaten	125
4.12	Bauhauptgewerbe nach Monaten	125
4.13	Bruttoinlandsprodukt (BIP) und Bruttowertschöpfung (BWS)	126
4.14	Gewerbean- und -abmeldungen	127
4.15	Insolvenzverfahren	128

		Seite
5	Arbeitsmarkt	
5.1	Sozialversicherungspflichtig Beschäftigte am Arbeitsort nach Wirtschaftsbereichen am 30.06.2013	131
5.2	Sozialversicherungspflichtig Beschäftigte am Arbeitsort in den Jahren 1997 bis 2013	131
5.3	Arbeitslose im Bezirk der Hauptagentur für Arbeit Regensburg in den Jahren 1978 bis 2013	132
5.4	Arbeitslose im Stadtgebiet Regensburg im Jahresverlauf in den Jahren 2005 bis 2013	132
5.5	Sozialversicherungspflichtig beschäftigte Arbeitnehmer	133
5.6	Sozialversicherungspflichtig beschäftigte Arbeitnehmer am Wohnort	134
5.7	Erwerbstätige	135
5.8	Arbeitnehmer	135
5.9	Beschäftigte im Öffentlichen Dienst	136
5.10	Ausgewählte Pendlerbewegungen	137
5.11	Arbeitslose und gemeldete Stellen im Bezirk der Hauptagentur für Arbeit Regensburg	138
5.12	Arbeitslose nach Zielberufen im Bezirk der Hauptagentur für Arbeit Regensburg	140
5.13	Gemeldete Stellen nach Zielberufen im Bezirk der Hauptagentur für Arbeit Regensburg	141
5.14	Arbeitslose im Stadtgebiet Regensburg	142
5.15	Arbeitslose nach Zielberufen im Stadtgebiet Regensburg	144
5.16	Gemeldete Stellen nach Zielberufen im Stadtgebiet Regensburg	145
6	Versorgung und Verbrauch	
6.1	Ausgewählte Verbraucherpreisindizes für Deutschland für die Jahre 2000 bis 2013	149
6.2	Ausgewählte Verbraucherpreisindizes für Bayern für die Jahre 2000 bis 2013	149
6.3	Verbraucherpreisindizes für die Lebenshaltung in Deutschland und Bayern nach Hauptgruppen	150
6.4	Preismesszahlen für ausgewählte Lebensmittel, Getränke und Tabakwaren in Bayern	151
6.5	Preismesszahlen für Wohnen, Bekleidung, Gesundheit in Bayern	152
6.6	Preismesszahlen für Verkehr, Nachrichtenübermittlung, Kultur, Bildung und Freizeit in Bayern	153
6.7	Baulandveräußerungen und Baulandpreise	154
6.8	Strom-, Gas- und Wasserversorgung der REWAG & Co. KG	155
6.9	Landwirtschaftliche Betriebe, Bodennutzung und Viehhaltung	156
6.10	Städtische Müllabfuhr und Straßenreinigung	157
6.11	Stadtentwässerung	158
7	Verkehr	
7.1	Beförderungsfälle und Fahrkartenverkauf im Öffentlichen Personennahverkehr in den Jahren 1977 bis 2013	161
7.2	Zugelassene Personenkraftwagen nach Schadstoffgruppen im Jahr 2013	161
7.3	Güterumschlag im Binnenschiffsverkehr nach Herkunftsgebieten im Jahr 2013	162
7.4	Güterumschlag im Binnenschiffsverkehr nach Zielgebieten im Jahr 2013	162
7.5	Öffentlicher Personennahverkehr	163
7.6	Binnenschiffsverkehr im Hafen	164
7.7	Kraftfahrzeugbestand	166
7.8	Neuzulassungen von Kraftfahrzeugen	167
7.9	Personenkraftwagen nach Kraftstoffarten und Emissionsgruppen	168

8 Gästestatistik

8.1	Ankünfte und Übernachtungen in den Jahren 1955 bis 2013	171
8.2	Ankünfte und Übernachtungen im Jahresverlauf 2013	171
8.3	Aufenthaltsdauer in Tagen in den Jahren 1955 bis 2013	172
8.4	Übernachtungen der Auslandsgäste nach Herkunftsländern im Jahr 2013	172
8.5	Ankünfte und Übernachtungen in der Jugendherberge im Jahresverlauf 2013	173
8.6	Übernachtungen der Auslandsgäste nach der Herkunft in der Jugendherberge im Jahr 2013	173
8.7	Betriebe, Betten, Ankünfte und Übernachtungen	174
8.8	Übernachtungen der Auslandsgäste	175
8.9	Ankünfte nach Monaten	176
8.10	Übernachtungen nach Monaten	177
8.11	Jugendherberge	178

9 Gesundheitswesen

9.1	Gestorbene nach den wichtigsten Todesursachen im Jahr 2013	181
9.2	Patienten, Pfl egetage und Bettenauslastung in den Krankenhäusern in den Jahren 1991 bis 2013	181
9.3	Krankenhäuser und Krankenbetten	182
9.4	Krankenhäuser - einzelne Einrichtungen	183
9.5	Krankenhauspersonal und Krankenversorgung in den Krankenhäusern	184
9.6	Freipraktizierende Ärzte	185
9.7	Sonstige im Gesundheitswesen tätige Personen	186
9.8	Gestorbene nach den wichtigsten Todesursachen nach der Internationalen Klassifikation (ICD) der Krankheiten	187
9.9	Menschen mit schweren Behinderungen	188

10 Sozialwesen

10.1	Bedarfsgemeinschaften bei Arbeitsuchenden nach SGB II nach Personenanzahl im Jahr 2013	191
10.2	Wohngeldempfänger-Haushalte in den Jahren 1982 bis 2013	191
10.3	Grundsicherung für Arbeitsuchende nach SGB II	192
10.4	Ausgaben und Einnahmen der Sozialhilfe (örtliche Träger)	193
10.5	Hilfe in besonderen Lebenslagen	194
10.6	Laufende Hilfe zum Lebensunterhalt - Bedarfsgemeinschaften	195
10.7	Laufende Hilfe zum Lebensunterhalt - Empfänger	196
10.8	Empfänger von Grundsicherung	197
10.9	Ausgaben und Empfänger der Kriegsopferfürsorge	198
10.10	Ausgaben und Einnahmen der Jugendhilfe	199
10.11	Einzelne, ausgewählte Jugendhilfemaßnahmen	200
10.12	Beistandschaften, Pflegschaften, Mitwirkung in Verfahren, Jugendgerichtshilfe, Jugendschutz und Vaterschaftsfeststellungen	201
10.13	Empfänger, Leistungen und Einrichtungen der Pflegeversicherung	202
10.14	Empfänger und Leistungen nach dem Wohngeldgesetz	203
10.15	Asylbewerberleistungen	204
10.16	Altenheime und ihre Belegung	205
10.17	Anträge aus der gesetzlichen Rentenversicherung	206

	Seite
11	Bildungswesen
11.1	Schüler an den Gymnasien im Schuljahr 2013/2014 209
11.2	Schüler in den Jahren 1978 bis 2013 209
11.3	Studierende an der Universität in den Wintersemestern 1967/1968 bis 2013/2014 210
11.4	Studierende an der OTH nach Fachbereichen in den Wintersemestern 1971/1972 bis 2013/2014 210
11.5	Kinderkrippen, Kinderhorte, Kindergärten und andere vorschulische Einrichtungen 211
11.6	Kinderhorte - einzelne Einrichtungen 212
11.7	Kindertagesbetreuung 213
11.8	Klassen, Schüler und Lehrkräfte in allgemeinbildenden Schulen 214
11.9	Volksschulen - einzelne Einrichtungen 216
11.10	Realschulen - einzelne Einrichtungen 218
11.11	Gymnasien - einzelne Einrichtungen 218
11.12	Förderschulen - einzelne Einrichtungen 220
11.13	Abendrealschule und Abendgymnasium (Zweiter Bildungsweg) 222
11.14	Berufsschulen und Berufsfachschulen 223
11.15	Berufsschulen - einzelne Einrichtungen 224
11.16	Berufsfachschulen - einzelne Einrichtungen 226
11.17	Berufsfachschulen des Gesundheitswesens - einzelne Einrichtungen 228
11.18	Fachschulen, Berufsoberschulen, Fachoberschulen und Fachakademien 230
11.19	Fachschule - Staatliche Landwirtschaftsschule 231
11.20	Städtische Berufsoberschule 232
11.21	Staatliche Berufsoberschule 233
11.22	Staatliche Fachoberschule 234
11.23	Private Montessori-Fachoberschule für Sozialwesen 235
11.24	Städtische Fachakademie für Ernährungs- und Versorgungsmanagement 236
11.25	Fachakademie für Heilpädagogik 237
11.26	Kirchliche Fachakademie für Sozialpädagogik 238
11.27	Private Fachakademie für Darstellende Kunst 239
11.28	Verwaltungs- und Wirtschaftsakademie Ostbayern 240
11.29	Hochschule für Katholische Kirchenmusik und Musikpädagogik 241
11.30	Ostbayerische Technische Hochschule Regensburg 242
11.31	Universität 243
11.32	Deutsche Studierende an der Universität nach dem Erwerbort der Hochschul- zugangsberechtigung 244
11.33	Außerschulische Bildungseinrichtungen 245
11.34	Außerschulische Bildungseinrichtungen - Themenbereiche, Kurse und Teilnehmer 246
11.35	VHS (Volkshochschule) - Themenbereiche, Kurse und Teilnehmer 247
11.36	Sing- und Musikschule der Stadt Regensburg 248
12	Kultur und Freizeit
12.1	Besucher im Theater Regensburg nach der Art der Aufführung in der Spielzeit 2013/2014 251
12.2	Museumsbesucher im Jahr 2013 251
12.3	Theater Regensburg 252
12.4	Kartenverkauf, Personal und Finanzen (Theater Regensburg) 253
12.5	Besucher in den Museen 254
12.6	Archive 255
12.7	Bibliotheken und Büchereien 256
12.8	Stadtbücherei 257
12.9	Turn-, Sport- und Spielanlagen 258
12.10	Sportvereine nach Sportarten und Mitgliedern 259
12.11	Bäder in Regensburg 260
13	Umweltschutz
13.1	Ausgewählte Immissions-Konzentrationsmessungen in den Jahren 1984 bis 2013 263
13.2	Feinstaub-Überschreitungen in den Jahren 2009 bis 2013 263
13.3	Entwicklung der Abfallmenge 264
13.4	Erfasste Wertstoffe nach Wertstoffarten 264
13.5	Erfasste Wertstoffe nach Sammelstellen 265
13.6	Angelieferter Problemmüll 266
13.7	Immissions-Konzentrationsmessungen 267

14	Öffentliche Sicherheit und Ordnung	Seite
14.1	Strafbare Handlungen im Jahr 2013	271
14.2	Brände im Jahresverlauf 2013	271
14.3	Verkehrsunfälle in den Jahren 1951 bis 2013	272
14.4	Verunglückte bei Verkehrsunfällen nach dem Alter im Jahr 2013	272
14.5	Ordnungswesen	273
14.6	Erteilung von Fahrerlaubnissen	274
14.7	Erweiterungen und Umschreibungen von Fahrerlaubnissen	275
14.8	Erfasste strafbare Handlungen	276
14.9	Tatverdächtige nach erfassten strafbaren Handlungen	277
14.10	Brandschutzwesen	278
14.11	Straßenverkehrsunfälle nach Schäden und Verkehrsteilnehmern	279
14.12	Verunglückte nach Art der Verkehrsbeteiligung	280
14.13	Städtischer Verkehrsüberwachungsdienst	282
14.14	Bestattungen	283
14.15	Beerdigungen auf Friedhöfen	284
15	Kommunalfinanzen und Verwaltung	
15.1	Einnahmen im Verwaltungshaushalt im Jahr 2013	287
15.2	Ausgaben im Verwaltungshaushalt im Jahr 2013	287
15.3	Einnahmen im Vermögenshaushalt im Jahr 2013	288
15.4	Ausgaben im Vermögenshaushalt im Jahr 2013	288
15.5	Einnahmen und Ausgaben des Gesamthaushalts nach Arten und Rechnung	289
15.6	Steuereinnahmen, Finanzausweisungen und Umlagen	290
15.7	Steuerhebesätze und Steuerkraftzahlen	291
15.8	Einnahmen im Verwaltungs- und Vermögenshaushalt	292
15.9	Ausgaben im Verwaltungs- und Vermögenshaushalt	293
15.10	Schuldenstand, Neuverschuldung und Schuldentilgung	294
15.11	Personal der Stadtverwaltung	295
16	Stadtbezirke	
16.1	Die Regensburger Stadtbezirke	298
16.2	Abgrenzung der Regensburger Stadtbezirke	299
16.3	Besondere Altersgruppen nach Prozentanteilen in den Stadtbezirken im Jahr 2013	302
16.4	Sozialversicherungspflichtig Beschäftigte und Arbeitslose in den Stadtbezirken auf 1 000 Einwohner am 30.06.2013	302
16.5	Geburten und Sterbefälle je 1 000 Einwohner in den Stadtbezirken im Jahr 2013	303
16.6	Zuzüge und Fortzüge einschließlich Umzüge je 1 000 Einwohner in den Stadtbezirken im Jahr 2013	303
16.7	Einwohner und Bevölkerungsdichte im Jahr 2013	304
16.8	Ausländische Bevölkerung im Jahr 2013	305
16.9	Geburten im Jahr 2013	306
16.10	Sterbefälle im Jahr 2013	307
16.11	Natürlicher Saldo im Jahr 2013	308
16.12	Zuzüge im Jahr 2013	309
16.13	Fortzüge im Jahr 2013	310
16.14	Wanderungssaldo im Jahr 2013	311
16.15	Fläche und Bevölkerungsstruktur	312
16.16	Haushalte und Haushaltsindikatoren	314
16.17	Bevölkerungsstand	316
16.18	Bevölkerungsentwicklung	317
16.19	Bevölkerung nach besonderen Altersgruppen	318
16.20	Geburten und Sterbefälle	320
16.21	Wanderungsbewegung	321
16.22	Geburten und Sterbefälle auf 1 000 Einwohner	322
16.23	Zuzüge und Fortzüge auf 1 000 Einwohner	323
16.24	Bevölkerungssaldo	324
16.25	Bevölkerungssaldo auf 1 000 Einwohner, Deutsche und Ausländer	325
16.26	Umzüge in den Stadtbezirken im Jahr 2013	326
16.27	Umzüge der Ausländer/innen in den Stadtbezirken im Jahr 2013	326
16.28	Bautätigkeit und Wohnungswesen	327
16.29	Sozialversicherungspflichtig Beschäftigte (am Wohnort)	328
16.30	Arbeitslose	329
16.31	Fahrzeugbestand	330

	Seite
17	Regensburg und sein Umland
17.1	Regensburg und sein Umland 332
17.2	Bevölkerung in der Oberpfalz nach Landkreisen und kreisfreien Städten am 31.12.2013 333
17.3	Sozialversicherungspflichtig Beschäftigte in der Oberpfalz nach Landkreisen und kreisfreien Städten am 30.06.2013 333
17.4	Beschäftigte im Verarbeitenden Gewerbe in der Oberpfalz nach Landkreisen und kreisfreien Städten am 30.09.2013 334
17.5	Arbeitslose in der Oberpfalz nach Landkreisen und kreisfreien Städten im Jahresdurchschnitt 2013 334
17.6	Fläche und Bevölkerungsstand 335
17.7	Gemeindegebiete nach der Flächennutzung - absolut 336
17.8	Gemeindegebiete nach der Flächennutzung - relativ 337
17.9	Altersstruktur - absolut 338
17.10	Altersstruktur - relativ 339
17.11	Bevölkerungsbewegung 340
17.12	Bevölkerungsbewegung auf 1 000 Einwohner 341
17.13	Baufertigstellungen 342
17.14	Baubestand 343
17.15	Sozialversicherungspflichtig beschäftigte Arbeitnehmer 344
17.16	Verarbeitendes Gewerbe 346
17.17	Bauhauptgewerbe 347
17.18	Arbeitslose 348
17.19	Pendlerbewegungen 349
17.20	Kraftfahrzeugbestand 350
17.21	Gästestatistik 351
17.22	Sozialhilfeempfänger 352
17.23	Kindertageseinrichtungen 353
17.24	Realsteuern - Hebesätze 354
17.25	Realsteuern - Aufkommen 355
17.26	Steuereinnahmen und Schlüsselzuweisungen 356
17.27	Schuldenstand der Gemeinden 357
18	Städtevergleich
18.1	Sozialversicherungspflichtig Beschäftigte je 1 000 Einwohner in den Jahren 2000 bis 2013 361
18.2	Bruttoinlandsprodukt - Indizes für die Jahre 1991 bis 2012 (1980 = 100) 361
18.3	Realsteueraufbringungskraft je Einwohner in den Jahren 2000 bis 2013 362
18.4	Gewerbsteuer (netto) je Einwohner in den Jahren 2000 bis 2013 362
18.5	Fläche und Bevölkerungsstruktur 363
18.6	Stadtgebiet nach der Flächennutzung - absolut 364
18.7	Stadtgebiet nach der Flächennutzung - relativ 365
18.8	Altersstruktur 366
18.9	Geburten und Sterbefälle 367
18.10	Wanderungsbewegung 368
18.11	Bevölkerungssalden 369
18.12	Bevölkerungsentwicklung 370
18.13	Bautätigkeit und Wohnungswesen 371
18.14	Sozialversicherungspflichtig beschäftigte Arbeitnehmer 372
18.15	Erwerbstätige 374
18.16	Arbeitnehmer 375
18.17	Verarbeitendes Gewerbe 376
18.18	Bauhauptgewerbe 377
18.19	Bruttoinlandsprodukt (BIP) und Bruttowertschöpfung (BWS) 378
18.20	Arbeitslose und Arbeitslosenquoten 379
18.21	Kraftfahrzeuge und Straßenverkehrsunfälle 380
18.22	Gästestatistik 381
18.23	Sozialwesen 382
18.24	Wohngeld 383
18.25	Kindertageseinrichtungen und Volksschulen 384
18.26	Realschulen, Gymnasien, Berufsschulen 385
18.27	Gesundheitswesen 386
18.28	Umweltschutz 387
18.29	Realsteuergrundbeträge, -hebesätze und -aufbringungskraft 388
18.30	Grund- und Gewerbesteuer 389
18.31	Sonstige Steuereinnahmen 390
18.32	Schuldenstand 391
18.33	Einkommen der privaten Haushalte 392
18.34	Beschäftigte der kreisfreien Städte 393

19 Überregionaler Vergleich

19.1	Geburten und Sterbefälle je 1 000 Einwohner in den Jahren 1958 bis 2013	397
19.2	Beschäftigte im Verarbeitenden Gewerbe je 1 000 Einwohner in den Jahren 1995 bis 2013	397
19.3	Arbeitslosenquoten in den Jahren 1995 bis 2013	398
19.4	Indizes des Verfügbaren Einkommens privater Haushalte in den Jahren 1991 bis 2012	398
19.5	Fläche und Bevölkerungsstruktur	399
19.6	Altersstruktur	400
19.7	Bevölkerungsentwicklung	401
19.8	Eheschließungen	402
19.9	Geburten	403
19.10	Sterbefälle	404
19.11	Bautätigkeit und Wohnungswesen	405
19.12	Sozialversicherungspflichtig beschäftigte Arbeitnehmer am Arbeitsort	406
19.13	Sozialversicherungspflichtig beschäftigte Arbeitnehmer am Wohnort	407
19.14	Verarbeitendes Gewerbe	408
19.15	Bruttoinlandsprodukt (BIP)	409
19.16	Bruttowertschöpfung (BWS)	410
19.17	Arbeitslose und gemeldete Stellen	412
19.18	Einkommen der privaten Haushalte	413

20 Langfristige Zeitreihen

20.1	Klima	417
20.2	Wasserstand Donaupegel - Eiserne Brücke	418
20.3	Wasserstand Donaupegel - Schwabelweis	419
20.4	Bevölkerungsstand nach Stadtbezirken	420
20.5	Bevölkerungsentwicklung	421
20.6	Bevölkerung nach Altersgruppen	422
20.7	Ausländer nach ihrer Staatsangehörigkeit	424
20.8	Sozialversicherungspflichtig beschäftigte Arbeitnehmer	425
20.9	Sozialversicherungspflichtig beschäftigte Arbeitnehmer nach Wirtschaftsabteilungen	426
20.10	Arbeitslose und gemeldete Stellen im Bezirk der Hauptagentur für Arbeit Regensburg	427
20.11	Verarbeitendes Gewerbe	428
20.12	Bauhauptgewerbe	429
20.13	Insolvenzverfahren	430
20.14	Preisindizes für die Lebenshaltung	431
20.15	Verkehrswesen	432
20.16	Binnenschiffsverkehr im Hafen	433
20.17	Gästestatistik	434
20.18	Krankenhauswesen	435
20.19	Wohngeldwesen	436
20.20	Schüler an den Volksschulen, Realschulen und Gymnasien	437
20.21	Ostbayerische Technische Hochschule Regensburg	438
20.22	Universität Regensburg	439
20.23	Städtische Ver- und Entsorgung	440
20.24	Verkehrsunfälle, Brandschutzwesen und Strafbare Handlungen	441
20.25	Immissions-Konzentrationsmessungen	442
20.26	Kommunalfinanzen	443

Stichwortverzeichnis

447

Allgemeine, geographische und meteorologische Angaben

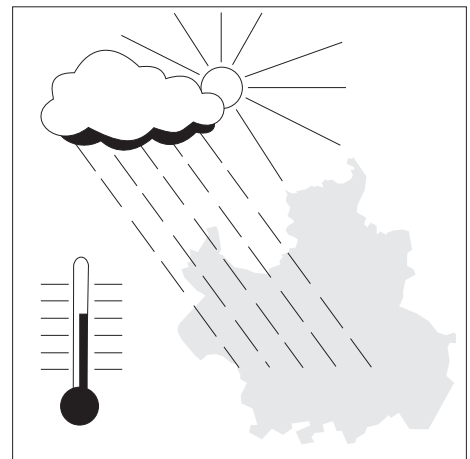

Abbauland

Flächen, die durch den Abbau der Bodensubstanz (z. B. Kies, Sand, Gestein, Kohle) genutzt werden. Das Abbauland ist eine Unterposition der Betriebsflächen.

Betriebsflächen

Betriebsflächen sind unbebaute Flächen, die vorherrschend gewerblich, industriell oder für Zwecke der Ver- und Entsorgung genutzt werden und nicht in die Position "Gebäude- und Freiflächen" einbezogen worden sind. Zur Betriebsfläche gehören Abbauland (Steinbrüche, Kiesgruben und dgl.), ferner Deponien, Halden, Stapel- und Lagerplätze.

Eistage

Tageshöchsttemperatur unter 0 °C.

Erholungsflächen

Erholungsflächen sind unbebaute Flächen, die vorherrschend dem Sport, der Erholung oder dazu dienen, Pflanzen oder Tiere zu zeigen. Hierzu gehören Sportflächen, Campingplätze, Wildgehege und Grünanlagen (einschließlich unbebauter Flächen in zoologischen oder botanischen Gärten).

Flächen anderer Nutzung

Flächen anderer Nutzung sind Flächen, die nicht mit einer der anderen Nutzungsarten bezeichnet werden können. Hierzu gehören insbesondere Übungsplätze (z. B. Truppenübungsplätze), Schutzflächen (Dämme, Deiche), historische Anlagen (sofern nicht vom Charakter der Anlage her die Zuordnung Gebäude- und Freifläche zutreffender ist), Friedhöfe und Unland (zum Beispiel Felsen, stillgelegtes Abbauland).

Frosttage

Tagestiefsttemperatur unter 0 °C.

Gebäude- und Freiflächen

Gebäude- und Freiflächen sind Flächen mit Gebäuden und baulichen Anlagen sowie unbebaute Flächen (Freiflächen), die Zwecken der Gebäude untergeordnet sind. Zu den unbebauten Flächen zählen Hofräume, Vorgärten, Hausgärten, Grünflächen, Spielplätze, Stellplätze, Zufahrten und ähnliche Flächen, es sei denn, dass sie wegen ihrer eigenständigen Verwendung nach ihrer tatsächlichen Nutzung zuzuordnen sind. Zu den unbebauten Flächen gehören ferner zur Zeit noch nicht bebaute, aber bereits als Bauplätze ausgewiesene Flächen.

Grünanlagen

Hierzu gehören unbebaute Flächen, die der Erholung dienen (z. B. Parks, Liegewiesen, Bolzplätze, Schrebergärten u. ä.). Einrichtungen, wie z. B. Spielplätze und Verkaufstände oder Kioske, innerhalb von Grünanlagen werden nicht besonders ausgewiesen. Die Position "Grünanlagen" ist eine Unterposition der "Erholungsflächen".

Landwirtschaftsflächen

Flächen, die dem Ackerbau, der Wiesen- und Weidewirtschaft, dem Gartenbau (einschließlich Obstanlagen und Baumschulen) oder dem Weinbau dienen. Zur Landwirtschaftsfläche gehören auch Moor- und Heideflächen, Brachland sowie landwirtschaftliche Betriebsflächen.

Luftdruck

ist die Kraft, die die Luftmoleküle durch ihre Bewegung und ihr Gewicht auf eine Fläche ausüben. Der Luftdruck wird in Hektopascal (hPa) gemessen.

Niederschlagshöhe

Gefallener Niederschlag in mm (entspricht einer Niederschlagsmenge von 1 Liter pro m²).

Sommertage

Tageshöchsttemperatur mindestens 25 °C.

Straßen, Wege, Plätze

sind Flächen, die nach allgemeiner Auffassung als "Straße", als "Weg" oder als "Platz" bezeichnet werden. Dabei zählen zu den "Straßen" auch die dazugehörigen Flächen, wie z. B. Trenn- und Seitenstreifen, Parkstreifen, Böschungen, Gräben, Rad- und Gehwege. Zu den "Wegen" gehören auch Fahr- und Fußwege. Zu den "Plätzen" gehören vor allem solche Flächen, die überwiegend dem Verkehr oder dem Abhalten von Märkten dienen, einschließlich Markt-, Park- und Rastplätze. Die Position "Straßen, Wege, Plätze" ist eine Unterposition der "Verkehrsflächen".

Unland

Flächen, die nicht nutzbar sind (z. B. Felsen, stillgelegtes Abbauland und größere Böschungen). Das Unland ist eine Unterposition der "Flächen anderer Nutzung".

Verkehrsflächen

Verkehrsflächen sind Flächen, die dem Straßen-, Schienen- und Luftverkehr dienen. Hierzu zählen auch Wege (einschließlich Feld- und Fußwege, sofern sie nach allgemeiner Auffassung als "Wege" zu bezeichnen sind), Plätze (Markt-, Park- und Rastplätze) und Anlagen (ohne Gebäude) für den Schiffsverkehr.

Waldflächen

Mit Waldbäumen oder Sträuchern bestockte Flächen einschl. Auwälder, Gehölze, Pflanzgärten, Holzlagerplätze o. ä.

Wasserflächen

Flächen, die während des größeren Teils des Jahres mit Wasser bedeckt sind, unabhängig davon, ob das Wasser in natürlichen oder künstlichen Betten abfließt oder steht. Hierzu gehören auch Böschungen, kleine Inseln und dgl.

1.1 Allgemeine Angaben zu Regensburg

Kreisfreie Stadt mit 155 151 Einwohnern,
darunter 140 276 am Ort der Hauptwohnung

Hauptstadt des Regierungsbezirks Oberpfalz
gelegen am nördlichsten Punkt der Donau ("Spitze an der Donau")
Oberzentrum

4. Bayerische Landesuniversität
Ostbayerische Technische Hochschule Regensburg
Hochschule für Katholische Kirchenmusik und Musikpädagogik
Historische Altstadt mit Unesco-Welterbe-Status
römisch-katholische Bischofsstadt
größter Binnenhafen Bayerns

umgeben vom Landkreis Regensburg mit seinen 41 Gemeinden und 185 980 Einwohnern

angehörig zum Regierungsbezirk Oberpfalz (7 Landkreise und 3 Kreisfreie Städte,
223 kreisangehörige Gemeinden, 1,1 Mio. Einwohner)

Freistaat Bayern

(7 Regierungsbezirke
71 Landkreise und 25 Kreisfreie Städte,
2 031 kreisangehörige Gemeinden, 12,6 Mio. Einwohner)

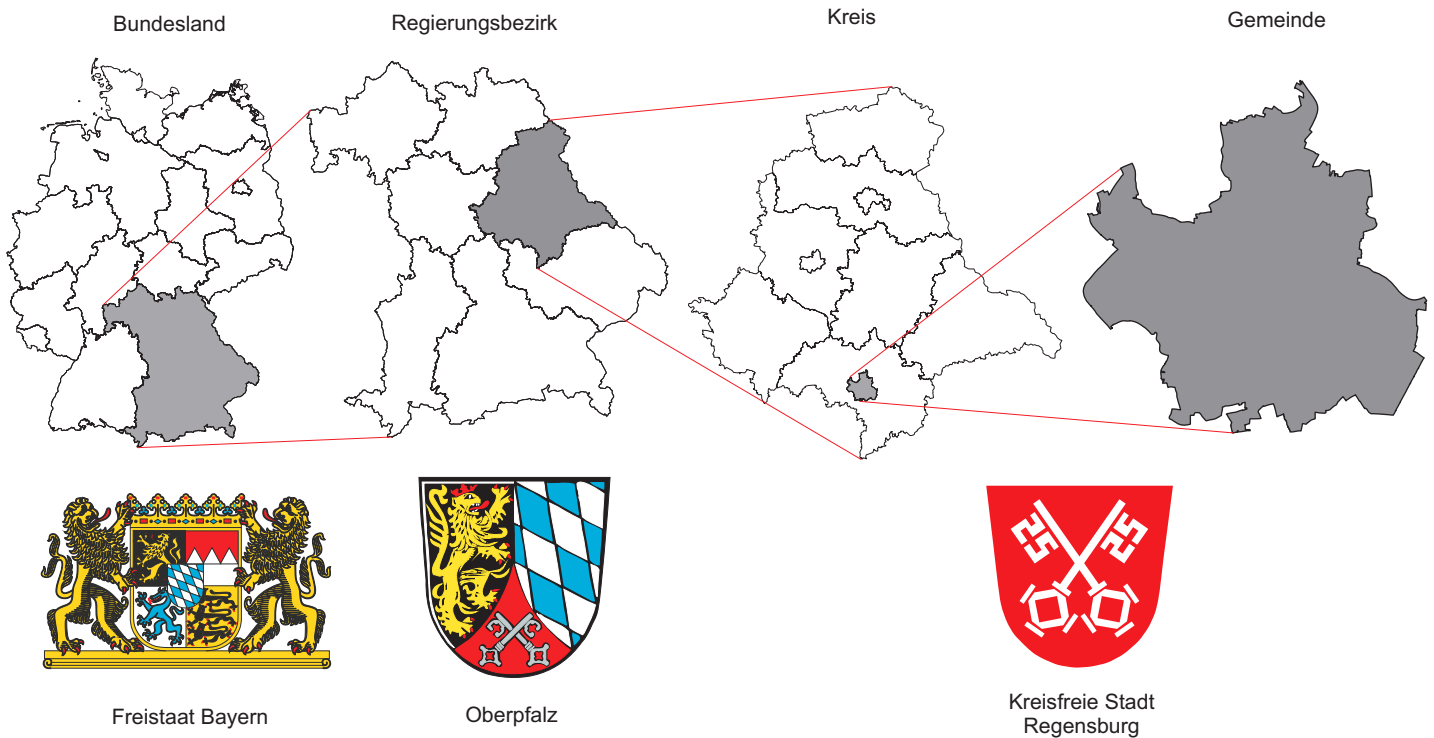

Wichtigste Wirtschaftszweige:

Handwerk und Handel, Automobilherstellung, Maschinenbau, Energietechnik, Elektrotechnik, Sensorik, Informations- und Kommunikationstechnologien, Biotechnologie, Druckereigewerbe, Dienstleistungen und Logistik

Verkehrsanbindung:

Straße: Autobahn A3 Frankfurt - Wien (West-Ost-Anbindung)
Autobahn A93 München - Berlin (Nord-Süd-Anbindung)
Bundesstraßen B8, B15, B16

Schiene: Direkte Bahnverbindung nach Nürnberg - Frankfurt - Dortmund - Hannover - Hamburg - Berlin
Wien - Budapest
München - Zürich
München - Salzburg
Hof - Dresden - Prag
Ulm - Stuttgart

Schiffahrtsweg: Durch den Rhein-Main-Donau-Kanal Schiffsverbindung
von der Nordsee über die Rheinhäfen bis hin zum Schwarzen Meer

Luftweg: 55 Auto-Minuten zum Großflughafen München (ca. 85 km)
65 Auto-Minuten zum Flughafen Nürnberg (ca. 105 km)
25 Auto-Minuten zum Flugplatz Straubing-Wallmühle (ca. 35 km)
20 Auto-Minuten zum Flugplatz Regensburg-Oberhub (Verkehrslandeplatz) (ca. 19 km)

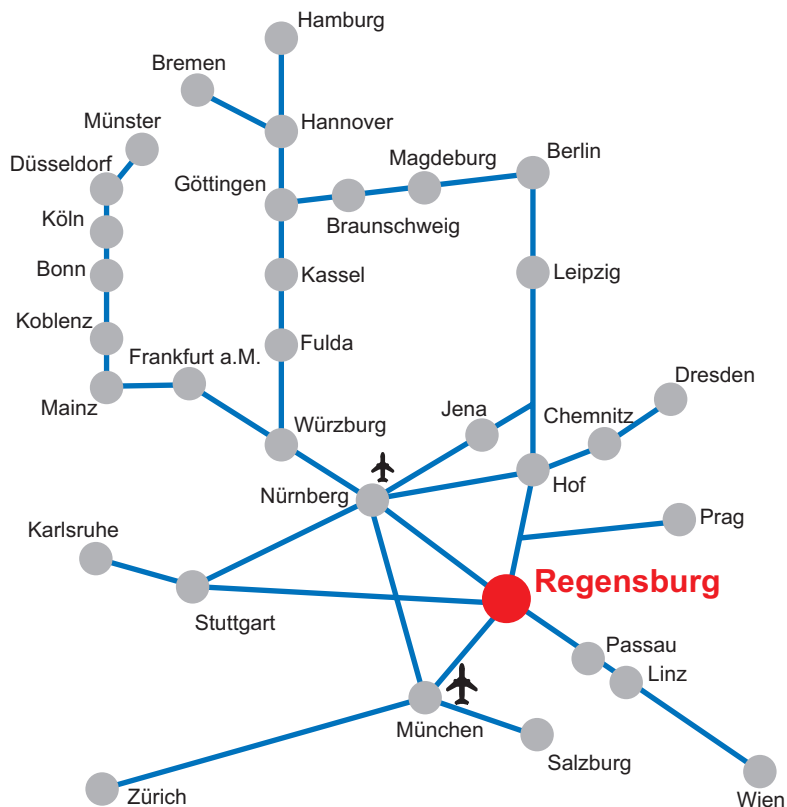
Schienennetz und Verkehrsflughäfen

Partnerstädte:

<p>seit 1955</p> 	<p>Aberdeen (Großbritannien/Schottland)</p> <p>Einwohner: 224 970 (30.06.2012)</p> <p>Aberdeen ist die drittgrößte Stadt Schottlands und liegt zwischen den Mündungen der beiden Flüsse Don und Dee. Sie ist die Hauptstadt der Region Grampian.</p> <p>Internet: http://www.aberdeencity.gov.uk</p>	
<p>seit 12.05.1969</p> 	<p>Clermont-Ferrand (Frankreich/Departement: Auvergne/Region: Puy-de-Dôme)</p> <p>Einwohner: 140 957 (01.01.2012)</p> <p>Zentrum des Zentralmassivs, Verwaltungssitz des Departements Puy-de-Dôme und Hauptstadt der Region Auvergne. Am Fuße des erloschenen Vulkans Puy-de-Dôme gelegen.</p> <p>Internet: http://www.ville-clermont-ferrand.fr</p>	
<p>seit 18.10.1969</p> 	<p>Brixen (Italien/Südtirol/Provinz Bozen)</p> <p>Einwohner: 20 921 (31.12. 2012)</p> <p>Brixen ist die drittgrößte Stadt in Südtirol und der Hauptort des Eisacktales. Die Stadt liegt am Zusammenfluss von Eisack und Rienz.</p> <p>Internet: http://www.brixen.it</p>	
<p>seit 01.12.1978</p> 	<p>Tempe (USA/Arizona)</p> <p>Einwohner: 164 659 (30.06.2012)</p> <p>Tempe liegt im Bereich der Phoenix Metropolitan Area am Salt River.</p> <p>Internet: http://www.tempe.gov</p>	
<p>seit 04.11.1990</p> 	<p>Odessa (Ukraine)</p> <p>Einwohner: 1 006 242 (01.07.2011)</p> <p>Odessa ist nach Kiew und Charkow die drittgrößte Stadt der Ukraine. Die Hafenstadt liegt in der Bucht von Odessa am Schwarzen Meer.</p> <p>Internet: http://www.odessa.ua</p>	
<p>seit 25.09.1993</p> 	<p>Pilsen (Tschechische Republik)</p> <p>Einwohner: 168 034 (01.01.2014)</p> <p>Pilsen liegt am Zusammenfluss von vier Flüssen in der Nähe der Bergregionen Brdy und Böhmerwald. Die Stadt ist das historische, kulturelle und wirtschaftliche Zentrum der Pilsener Region.</p> <p>Internet: http://www.plzen-city.cz</p>	
<p>seit 25.05.2005</p> 	<p>Budavár (Ungarn)</p> <p>Einwohner: 26 643 (31.12.2010)</p> <p>Budavár ist der erste Bezirk der ungarischen Hauptstadt Budapest.</p> <p>Internet: http://www.budavar.hu</p>	
<p>seit 02.11.2009</p> 	<p>Qingdao (Volksrepublik China/Provinz Shandong)</p> <p>Einwohner: 8 715 087 (2011)</p> <p>Hafenstadt mit Tiefseehafen im Osten der Volksrepublik China.</p> <p>Internet: http://www.qingdao.gov.cn</p>	

1.2 Chronik der Stadt Regensburg

- Seit der Steinzeit (Neolithikum)** ist der Regensburger Donaubogen besiedelt. Als ältester Name einer vorgeschichtlichen Ansiedlung ist der keltische Name Radasbona anzunehmen.
- Gegen 79 n. Chr.** Errichtung eines römischen Kohorten-Kastells im Bereich des heutigen Stadtteils Kumpfmühl.
- 179 n. Chr.** Fertigstellung des römischen Legionslagers "Castra Regina" (Lager am Regen) der III. Italischen Legion in der Regierungszeit des Kaisers Marc Aurel. Die erhaltene Steininschrift gilt als Stadtgründungsurkunde.
- 6. Jahrhundert** Das ehemalige Legionslager wird Herzogsresidenz der Agilolfinger und damit gleichsam erste "bayerische Hauptstadt".
- Noch im Frühmittelalter finden sich in den Quellen die Bezeichnungen Reganesburg, -burh, -burc und -purc als althochdeutsche Übersetzungen für das lateinische Wort "Castra Regina".
- um 685** Der hl. Emmeram wird in Kleinhelfendorf ermordet.
- 739** Der hl. Bonifatius stiftet u. a. das Bistum Regensburg.
- 788** Kaiser Karl der Große setzt Herzog Tassilo III., den letzten Agilolfinger, ab. In den folgenden Jahrhunderten wird Regensburg ein zentraler Ort in der Reichspolitik.
- 845** Mit der Taufe mehrerer böhmischer Fürsten in Regensburg beginnt die Missionisierung Böhmens durch das Bistum Regensburg.
- 975 - 1000** Unter Abt Ramwold erlebt das Kloster St. Emmeram eine Blütezeit mit Reformen und kulturellen Hochleistungen.
- 10. bis 14. Jahrhundert** Wirtschaftliche Blütezeit durch Fernhandel bis nach Venedig, Paris, London, Kiew, Byzanz. Eine der damals wohlhabendsten und einwohnerstärksten Städte. Die romanische und gotische Architektur des Mittelalters bestimmt noch heute das Gesicht der Altstadt.
- 11. und 12. Jahrhundert** Dreimal sammelt sich ein Kreuzfahrerheer in Regensburg und bricht zu seinem Zug ins Heilige Land auf.
- 1135 - 1146** Bau der Steinernen Brücke. Das mittelalterliche Bauwunder wurde Vorbild für viele Brückenbauten, z. B. Judithbrücke in Prag, die Vorgängerbrücke der Karlsbrücke.

- 1180** Heinrich der Löwe wird von Kaiser Barbarossa auf einem Reichstag zu Regensburg als Herzog von Bayern abgesetzt.
- Mit Herzog Otto beginnt die Herrschaft der Wittelsbacher in Bayern.
- 1227** Nachweis der Synagoge.
- 1245** Kaiser Friedrich II. verleiht der Stadt das Recht der Selbstverwaltung durch das Privileg, "einen Bürgermeister und Rat zu setzen". Regensburg bleibt freie Reichsstadt bis 1803.
- 1260 - 1262** Der berühmte Kirchenlehrer Albertus Magnus ist Bischof von Regensburg.
- 1273** Der Dom brennt. In der Folge wird der Bau des gotischen Doms begonnen.
- 1381** Regensburg tritt dem Schwäbischen Städtebund bei. Im Städtekrieg können 1388 die bayerischen Herzöge bei der Belagerung Regensburgs besiegt werden.
- 1486 - 1492** Die stark verschuldete Stadt unterstellt sich Herzog Albrecht IV. von Bayern-München. Nach dem Schiedsspruch von Augsburg muss der Herzog die Stadt an das Reich "zurückgeben".
- 1514** Die für die verfassungsmäßige Weiterentwicklung der Stadt bedeutsame neue kaiserliche Regimentsordnung tritt in Kraft.
- 1519** Mit der Vertreibung der Juden im Rahmen eines Pogroms wird eine der ältesten jüdischen Gemeinden auf deutschem Boden zerstört. Seit dem Ende des 10. Jahrhunderts sind Juden in Regensburg nachweisbar.
- 1542** Die Reichsstadt tritt mit Beschluss vom 13. Oktober und erster Abendmahlfeier nach evangelischem Glauben am 15. Oktober zur evangelischen Konfession über.
- 1546** Während des Reichstages: Liebesaffäre Kaiser Karls V. mit der Regensburger Gürtlerstochter Barbara Blomberg, deren Sohn Don Juan d’Austria 1571 Sieger über die Türken bei der Seeschlacht von Lepanto wurde.
- 1630** Auf dem Reichstag zu Regensburg wird in Anwesenheit Tillys der kaiserliche Feldherr Albrecht von Wallenstein abgesetzt.
- Der Astronom Johannes Kepler stirbt nach schwerer Erkrankung in der Stadt.
- 1633 - 1634** Regensburg wird im 30-jährigen Krieg von den Schweden unter Bernhard von Sachsen-Weimar erstürmt und von den kaiserlichen und bayerischen Truppen wieder zurückerobert.
- 1663 - 1806** Immerwährender Reichstag zu Regensburg.

- 1748** Der kaiserliche Generalpostmeister Fürst Alexander Ferdinand von Thurn und Taxis wird zum Prinzipalkommissar (Stellvertreter des Kaisers beim Reichstag) ernannt.
- 1803** Reichsdeputationshauptschluss
Säkularisation und Mediatisierung: Regensburg wird Teil des neu errichteten Fürstentums für den letzten geistlichen Fürsten im Deutschen Reich, Carl von Dalberg.
- 1806** Mit der Auflösung des Immerwährenden Reichstags und dem Rücktritt des Reichsoberhauptes geht das "Heilige Römische Reich Deutscher Nation" unter.
- 1809** Regensburg wird von französischen und bayerischen Truppen unter Napoleon beschossen und erstürmt.
- 1810** Das von Carl von Dalberg an Frankreich abgetretene Regensburg wird in Napoleons Auftrag dem Königreich Bayern übertragen.

Regensburg wird Hauptstadt des neugebildeten bayerischen Regenkraises.
- 1818** Eingemeindung von **Kumpfmühl**.
- 1830** Grundsteinlegung zur **Walhalla**.

Einwohnerstand ca. 19 000.
- 1838** Regensburg wird Hauptstadt des Kraises "Oberpfalz und Regensburg", der im wesentlichen den Abgrenzungen des heutigen Regierungsbezirks Oberpfalz entspricht.
- 1845** Fertigstellung des **Ludwig-Donau-Main-Kanales**.

Großes **Hochwasser mit Eisstoß** - Pegelstand an der Eisernen Brücke: 708 cm.
- 1857** Einführung der **Gasbeleuchtung**.
- 1859** Eröffnung der **Bahnlinien** nach **München** und **Nürnberg**.
- 1863** Erstmalige Errichtung der **Eisernen Brücke** (früher: Untere Hölzerne Brücke).
- 1882** Großes **Hochwasser** mit einem Pegelstand an der Eisernen Brücke von 670 cm.
- 1893** Großes **Hochwasser mit Eisstoß** - Pegelstand an der Eisernen Brücke: 700 cm.
- 1899** Gründung der ersten bayerischen **Zuckerfabrik**. In den Betriebsjahren vor der Schließung im Dezember 2007 wurden im Südzucker-Werk-Regensburg in der "Kampagne" (Ende September bis Mitte Dezember) von rund 200 Mitarbeitern täglich im 24-Stunden-Betrieb ca. 12 000 t Rüben zu 1 800 t Zucker verarbeitet.

- 1901** Gründung der **Maschinenfabrik Reinhausen**; damals Produktion von Spaltgattersägen für die Holzverarbeitung; heute Produktion von Stufenschaltern für Regeltransformatoren (derzeit rund 1 000 Mitarbeiter in Regensburg).
- 1903** Inbetriebnahme der elektrischen **Straßenbahn**.
- 1904** Eingemeindung von **Karthaus-Prüll**; die Stadt verfügt damit über ca. 48 000 Einwohner.
- 1910** Eröffnung des Luitpoldhafens (heute **Westhafen**).
- 1924** Eingemeindung von **Stadtamhof, Steinweg, Reinhausen, Sallern, Weichs, Schwabelweis, Ober- und Niederwinzer**; Einwohnerstand der Stadt ca. 77 000.
- 1933 - 1943** Bau der **Konradsiedlung** (ursprünglich Schottenheim-Siedlung).
- 1935 - 1938** Errichtung des Verwaltungszentrums am Minoritenweg mit **Neuem Rathaus** und **Museum**.
- 1936/1937** Bau der **Messerschmitt-Flugzeugwerke** im Äußeren Westen.
- 1936 - 1941** Bau der **Ganghofersiedlung** (ursprüngl. Göringheim-Werksiedlung-Messerschmitt).
- 1938** Eingemeindung von **Großprüfening, Dechbetten, Königswiesen** und **Ziegetsdorf**; Einwohnerstand der Stadt ca. 95 600 Einwohner.
- Einweihung der **Nibelungenbrücke**.
- Im Rahmen des Judenpogroms in der sogenannten "**Reichspogromnacht**" vom 9. auf den 10. November wird die Synagoge niedergebrannt.
- 1943** Der **Luftangriff** der Amerikaner im August auf die Messerschmitt-Flugzeugwerke führt zu über 400 Toten, mehrheitlich auf dem Werksgelände der Flugzeugwerke.
- 1945** Sprengung der Donaubrücken und anschließende kampflose Übergabe der Stadt.
- Besetzung der Stadt durch amerikanische Truppen.
- 1946** Regensburg wird **Großstadt**.
- Nach der ersten Volkszählung nach dem Zweiten Weltkrieg beträgt die Einwohnerzahl Regensburgs 108 604, darunter rund 21 000 seit dem 1. September 1939 zugezogene Personen aus nichtbayerischen Gebieten.
- Errichtung der Behelfsbrücke **Eiserne Brücke** (nach Sprengung im April 1945).
- 1947** Errichtung der Behelfsbrücke **Pfaffensteiner Steg**.

- 1948** Wiedereröffnung des **Eisernen Steges** (nach Sprengung im April 1945).
- 1949** Eröffnung des **Städtischen Museums**.
- Die Fertigung von Installationsmaterial durch die Firma **Siemens** wird von Hof an der Saale nach Regensburg verlagert.
- Wiedereröffnung der **Nibelungen-Nordbrücke** (nach Sprengung im April 1945).
- 1950** Wiedereröffnung der **Nibelungen-Südbrücke** (nach Sprengung im April 1945).
- 1955** Beginn der **Altstadtsanierung**.
- 1960** Bau des **Osthafens**.
- 1964** Letzte Fahrt der **Straßenbahn**.
- 1964 - 1974** Ausweisung und Baubeginn im Baugebiet "**Königswiesen-Nord**".
- 1965** Grundsteinlegung zur **4. Bayerischen Landesuniversität**.
- Fertigstellung des Teilstücks der **Bundesautobahn A3** zwischen Nittendorf und Rosenhof.
- 1966** Fertigstellung der **Pfaffensteiner Brücke** (Westumgehung).
- 1967** Eröffnung des **Donaueinkaufszentrums (DEZ)**.
- Wiederherstellung der **Steinernen Brücke** (nach Sprengung der Bögen 1 und 2 sowie 10 und 11 im April 1945).
- 1967/68** Aufnahme des vollen **Studienbetriebes** an der **Universität Regensburg** (Wintersemester).
- 1970 - 1974** Bau der **Frankenstraße**.
- 1971** Gründung der **Fachhochschule Regensburg** aus dem Johannes-Kepler-Polytechnikum, der Höheren Wirtschaftsschule Ostbayern und den Ingenieurschulen Landshut, Selb und Zwiesel.
- 1972** Eröffnung des **Westbades** (derzeit rund 550 000 Badegäste jährlich).
- Eröffnung der ersten **Fußgängerzone**.
- 1974** Fertigstellung der **Oberpfalzbrücke**.

- 1977** Eingemeindung von **Burgweinting, Harting, Graß, Oberisling** und **Irl**; Einwohnerstand damit bei ca. 133 000.
- Fertigstellung des **Pfaffensteiner Tunnels**.
- 1978** Die Großschifffahrtsstraße **Rhein-Main-Donau** wird im Abschnitt Regensburg-Kelheim eröffnet.
- 1979** Fertigstellung des **Klärwerkes Regensburg** (1. Bauabschnitt für ca. 300 000 Einwohnereinheiten) nach sechsjähriger Bauzeit.
- Endgültige Fertigstellung der **Bundesautobahn A93** zwischen Regensburg und dem Autobahndreieck Holledau und damit direkte Autobahnanbindung an München.
- ab 1980** Ausweisung und Baubeginn im Baugebiet **Burgweinting**.
- 1981** Eröffnung der **Schwabelweiser Donaubrücke** nach zweieinhalbjähriger Bauzeit.
- Fertigstellung der **Osttangente** (bis Schwabelweis).
- ab 1983** Die Städtebauliche Entwicklungsmaßnahme **Regensburg-Burgweinting** wird ins Leben gerufen; Gesamtfläche ca. 400 ha, davon rund 190 ha für gewerblich-industrielle Nutzung und ca. 210 ha für Wohnbauflächen.
- Ausweisung und Baubeginn im Baugebiet "**Königswiesen-Süd**".
- 1984** Gründung des **Regensburger Verkehrsverbundes (RVV)**.
- Baubeginn der **Walhalla-Allee**.
- 1985** Beginn der Entwicklung und Fertigung von Produkten und Systemen der Karosserie- und Motorelektronik im **Elektronikwerk der Firma Siemens** Automobiltechnik (jetzt: Continental AG). Derzeit sind mehr als 5 000 Mitarbeiter mit der Produktion von Hightech-Komponenten für die Automobilindustrie beschäftigt.
- Fertigstellung der **Herbert-Quandt-Allee** im Zusammenhang mit der BMW-Erschließung.
- Neugestaltung der Platzfolge **Kohlenmarkt, Rathausplatz, Haidplatz**.
- ab 1985** Ausweisung und Baubeginn im Baugebiet "**Rennplatz**".
- 1986** Das auf 142 ha neu angesiedelte und nach sechsjähriger Bauzeit fertiggestellte 6. Werk des Automobilherstellers **BMW** beginnt die Produktion der 3er Reihe. Kontinuierlicher Ausbau der Produktion auf derzeit rund 9 500 Mitarbeiter (260 000 Fahrzeuge der 1er und 3er Reihe sowie von Sondermodellen jährlich). Daneben bestehen rund 6 000 weitere Arbeitsplätze bei ca. 30 Zuliefererfirmen im Großraum Regensburg.
- 1986 - 1987** Bau der **Osttangente** von der Landshuter Straße zur Straubinger Straße

- 1987** Produktionsbeginn des **1-Mbit-Chips** im Halbleiterwerk Regensburg der Firma **Siemens** (nunmehr Infineon Technologies AG).
- 1988** Fertigstellung der **Walhalla Allee** und Anbindung an die Osttangente.
Inbetriebnahme der **Max-Planck-Straße**.
Großes **Hochwasser** mit einem Pegelstand von 659 cm, gemessen am 28. März am Pegel Eiserne Brücke.
- 1989** Ausweisung und Baubeginn **Burgweinting-Südwest (Wohnen I)**.
- 1990 - 1995** Bau der **Altstadtsüdümgehung** mit zentralem **Omnibusbahnhof** in der **Albertstraße**.
- 1990** Das neuangesiedelte **Toshiba-Werk** (10,6 ha) beginnt mit der Fertigung von Laptops.
- 1991** Fertigstellung der neuen **Kumpfmühler Brücke** nach einjähriger Bauzeit.
- 1992** Eröffnung des neugeschaffenen Münchner **Großflughafens Franz-Josef-Strauß** bei Erding; (Entfernung Regensburg – Flughafen ca. 85 km).
Eröffnung des **Universitätsklinikums** für den ambulanten und stationären Betrieb.
Fertigstellung der Erweiterung des **Klärwerkes** Regensburg (2. und 3. Bauabschnitt zur Erweiterung auf 400 000 Wohnereinheiten und zur qualitativen Verbesserung).
Eröffnung der neuen **Eisernen Brücke** nach zweijähriger Bauzeit.
- 1994** Verkehrsfreigabe des jetzigen **Pfaffensteiner Steges** nach einjähriger Bauzeit.
- ab 1995** Ausweisung und Baubeginn **Burgweinting-Mitte (Wohnen II)**.
- 1997** Sperrung der **Steinernen Brücke** für den privaten Autoverkehr nach einem erfolgreichen Bürgerbegehren.
- 1998 - 1999** Bau der Autobahn-**Anschlussstelle Uni/Klinik** mit **Franz-Josef-Strauß-Allee**.
- 1999** Nach zweijähriger Bauzeit Inbetriebnahme der Regensburger **Donau-Arena** (Eishalle mit multifunktionaler Nutzung und bis zu 7 650 Plätzen).
- 2000** Betriebsaufnahme des 1999 gegründeten **Güterverkehrszentrums (GVZ)** in enger Kooperation zwischen der Stadt Regensburg und verschiedenen Logistikfirmen zur Stärkung des "Logistik-Standortes Regensburg".

- 2000 - 2001** Ausbau der **Friedenstraße**.
- 2001** Verkehrsfreigabe der **Einhausung der Westumgehung** (Bundesautobahn A93) zwischen Hochweg und Prüfeninger Straße und Grundsteinlegung für den Neubau der **Nibelungenbrücke**.
- Grundsteinlegung für das modernste Leuchtdioden-Werk der Firma **Osram Opto Semiconductors GmbH**.
- Neugründung der **Hochschule für Katholische Kirchenmusik und Musikpädagogik Regensburg**.
- 2002** Ausweisung und Baubeginn **Burgweinting-Nordwest I (Wohnen III)**.
- Eröffnung des Einkaufszentrums **Regensburg Arcaden**.
- Offizielle Eröffnung des **IT-Speichers**, dem Gründerzentrum für Informations- und Kommunikationstechnologien der Stadt Regensburg.
- Großes **Hochwasser** mit einem Pegelstand von 660 cm, gemessen am 14. August am Pegel Eiserne Brücke.
- 2003** Fertigstellung des Neubaus der **Galgenbergbrücke** und Abbruch und Sprengung der **alten Nibelungenbrücke**.
- Eröffnung des **Fußgängersteiges** zwischen dem Hauptbahnhofsgebäude und dem Einkaufszentrum Regensburg Arcaden.
- Fertigstellung des städtischen **Hochwassergrundschutzes** für den Bereich **Stadt-amhof**.
- 2004** Fertigstellung der neuen **Nibelungenbrücke** nach zweijähriger Bauzeit.
- Abriss** der ehemaligen fürstlichen **Brauerei "Thurn und Taxis"** an der Galgenbergstraße.
- 2005** Joseph Alois Ratzinger, der von 1969 bis 1977 als Professor an der Regensburger Universität das Fach Dogmatik und Dogmengeschichte lehrte und in den Jahren 1976 und 1977 Vizepräsident der Regensburger Universität war, wird als Kardinal am 19. April zum Oberhaupt der Römisch-Katholischen Kirche gewählt und trägt den Namen **Papst Benedikt XVI**. Erstmals seit 1523 ist somit wieder ein Deutscher Papst.
- Fertigstellung des am **Neupfarrplatz** aus weißem Beton geschaffenen **Kunstwerks** des israelischen Künstlers **Dani Karavan**, das reliefartig die Umriss einer im Jahr 1519 zerstörten jüdischen Synagoge abbildet und eine Stätte der Begegnung verkörpert.
- Das **Blindeninstitut in Regensburg**, eine Bildungseinrichtung mit Internat und heilpädagogischer Tagesstätte nimmt den Schulbetrieb "An der Brunnstube" auf.
- 2006** **Papst Benedikt XVI**. wird **Ehrenbürger** der Stadt Regensburg und besucht diese vom 11. bis 14. September.
- Am 13. Juli spricht sich das Welterbekomitee der **UNESCO** in Vilnius (Litauen) einstimmig für die Eintragung des Ensembles "Altstadt Regensburg mit Stadtamhof" in die Liste der **Welterbestätten** aus.
- Weiterführung der **Franz-Josef-Strauß-Allee** zwischen dem Unterislinger Weg und der Obertraublinger Straße als Autobahnparallele zum Zwecke der Entlastung der Bajuwarenstraße.

- 2007** Regensburg feiert mit einem bunten Festprogramm, zu dem Tausende Bürgerinnen und Bürger sowie Gäste aus aller Welt kamen, die **Verleihung** der **UNESCO-Welterbe-Urkunde** am 24. November. Die Urkunde wurde von Frau Dr. Mechthild Rössler vor über 300 Gästen, die zum Festakt im Historischen Reichssaal geladen waren, überreicht.
- Nach mehr als 100 Jahren schließt Bayerns älteste **Zuckerfabrik** im Dezember ihre Pforten.
- Gründung des **“Regiopolaums Ostbayern-Böhmen-Oberösterreich“** in Regensburg.
- 2008** Das **Stadtquartier Galgenberg** wird fertig gestellt und bezogen. Das Quartier stellt – in der Umnutzung des ehemaligen Brauereiareals – einen städtebaulich markanten Abschnitt auf der Entwicklungsachse Altstadt – Hauptbahnhof – Universität dar.
- Die Realisierung des **Baugebiets Holzgartenstraße** beginnt mit den Erschließungsmaßnahmen.
- Beginn des **Ausbaus** der **Nordgaustraße** zwischen Nibelungenbrücke und Isarstraße.
- Die **Protzenweiherbrücke** wird am 13. März nach einer Schiffskollision durch Brand zerstört. Bis zum Neubau der Brücke wird für Fußgänger und Radfahrer ein Behelfssteg errichtet.
- Die **Steinerne Brücke** wird ab 1. August für jeglichen Kraftfahrzeugverkehr und damit insbesondere für die Linienbusse gesperrt.
- Ansiedlung von **General Electric** mit der Produktion von Triebwerkschaufeln für die Luftfahrt im Gewerbegebiet Burgweinting-Ost.
- Verlagerung der **Druckerei** der **Mittelbayerischen Zeitung** vom Zentrum in das Gewerbegebiet-Ost.
- 2009** Die chinesische Hafenstadt **Qingdao** (Tsingtau) in der Provinz Shandong wird die **8. Partnerstadt** von Regensburg.
- Das **Welterbe-Kunstwerk**, eine Bronze-Plastik des niederbayerischen Künstlers Alfred Böschl, wird anlässlich des Welterbetags am 6. Juni der Öffentlichkeit übergeben. Das Denkmal zeigt das Welterbegebiet der historischen Altstadt mit Stadthof in seiner mittelalterlichen Gestalt als Hochrelief und stellt mit der Grundform einer Weltkugel einen Bezug zum globalen Aspekt des Themas Welterbe her.
- Stadt und Landkreis Regensburg gründen die **Regensburger Energieagentur**. Übergeordnetes Ziel ist es, das regionale Energieeinsparpotenzial zu mobilisieren und die heimischen Ressourcen verstärkt zu nutzen.
- Das Bundesumweltministerium prämiert Regensburgs **Stadtbeleuchtungs-Konzept** mit dem ersten Preis in der Kategorie “Sanierung“. Die Stadt verfolgt als Ziel, in Zusammenarbeit mit der Firma OSRAM Opto Semiconductors GmbH, eine altstadtgerechte, energiesparende LED-Lichtlösung für die zum Welterbe zählende historische Altstadt zu entwickeln.
- Sprengung des 150 Meter hohen **Schornsteins** der ehemaligen **Zuckerfabrik** Regensburg.
- Fertigstellung des neuen **Bürger- und Verwaltungszentrums** im Bereich des Neuen Rathauses.

2010

Die **OSRAM** GmbH wählt Regensburg als Standort für den Aufbau der ersten **OLED - Fertigung** in Deutschland.

Das aus dem Jahre 1902 von Ferdinand von Miller stammende **Reiterstandbild** von **König Ludwig I.** von Bayern kehrt nach dem Abbau in der Bahnhofsallee und anschließender Restauration nach knapp 75 Jahren wieder auf seinen ursprünglichen Platz, den südlichen Teil des **Domplatzes** – gegenüber dem Dom, zurück.

Regensburg feiert das 100-jährige **Hafenjubiläum** des heutigen **Westhafens** – vormals Luitpoldhafen.

Fertigstellung des **Neubaus** des **Von-Müller-Gymnasiums**.

Die im Jahr 1910 als "Zentralsingschule" gegründete **Sing- und Musikschule** der Stadt Regensburg feiert ihr **100-jähriges Jubiläum**.

Das Regensburger Historische Museum präsentiert die Ausstellung "**Berthold Furtmeyr: Meisterwerke der Buchmalerei - Aufbruch zur Renaissance in Regensburg**" und würdigt damit einen der bedeutendsten Regensburger Künstler. Am Übergang von der Gotik zur Renaissance schuf er Buchmalereien von unglaublicher Farbenpracht und Schönheit.

Das private Eisenbahnunternehmen "**agilis**" übernimmt den Regionalbahnverkehr von der DB Regio auf den Bahnstrecken "Neumarkt i.d.OPf. - Regensburg - Plattling" und "Landshut - Regensburg - Ingolstadt" und wird neuer Partner des Regensburger Verkehrsverbunds im RVV-Verbundraum.

2011

Das **Besucherzentrum Welterbe Regensburg** im Salzstadel wird eröffnet. Die Dauerausstellung zum UNESCO Welterbe zählt an Spitzentagen über 1 000 Besucherinnen und Besucher mit insgesamt knapp 300 000 Gästen jährlich.

Die im Rahmen der Briefmarkenserie "Weltkulturerbe der UNESCO" von Dieter Ziegenfeuter entworfene **Sondermarke "Altstadt Regensburg mit Dom"** wird zeitgleich in Deutschland und Japan als Gemeinschaftsausgabe herausgegeben.

Gründung des Regensburger **E-Mobilitäts-Clusters** zum Zwecke der Bündelung lokaler Kompetenz im Bereich der E-Mobilität von der Energieversorgung über die Ladeinfrastruktur bis zum Antriebsstrang des E-Mobils mit der Vision, Regensburg als führenden bayerischen Standort für Elektromobilität zu etablieren.

Durch die Eröffnung des dritten Bauabschnitts im **BioPark** Regensburg mit insgesamt 6 000 m² Labor- und Büroflächen wird die Gesamtfläche für Firmen und Gründer aus den Bereichen der Biotechnologie, Medizintechnik, Pharma- und interdisziplinären Industrie direkt auf dem Gelände der Universität Regensburg auf 18 000 m² erweitert.

Im Zuge des staatlichen Hochwasservollschutzes (HW100) wird der Bauabschnitt A - Schwabelweis - fertiggestellt und die neu geschaffenen Freizeit- und Erholungsflächen am Donauufer der Öffentlichkeit übergeben.

Mitte Juli wird die, im Jahr 2008 durch Brand nach einer Schiffskollision zerstörte **Protzenweiherbrücke** nach völligem Neuaufbau wieder für den Verkehr freigegeben.

Der Bayerische Ministerrat entscheidet sich einstimmig für Regensburg als Standort für das künftige **Museum der Bayerischen Geschichte**.

Nach 25 Jahren BMW-Werk Regensburg und über 4,5 Millionen produzierten Fahrzeugen feiert BMW "25 Jahre BMW Werk Regensburg" mit einem großen Mitarbeiterfest.

2012

Der Stadtrat beschließt am 7. Februar den **Welterbe-Managementplan** für die Altstadt Regensburg mit Stadtamhof. In diesem sind, auf der Grundlage gemeinschaftlich erarbeiteter Leitlinien, Ziele und Maßnahmen festgeschrieben, die dem Schutz und der Weiterentwicklung des Welterbes dienen.

Im Rahmen eines Festakts unterzeichnen Ministerpräsident Horst Seehofer, Staatsminister Wolfgang Heubisch und Oberbürgermeister Hans Schaidinger am 23. April im Reichssaal den Vertrag über den Bau des **Museums der Bayerischen Geschichte** am Donaumarkt. In diesem Zusammenhang wird der namensgleiche Wochenmarkt auf den Alten Kornmarkt verlegt.

An der Universität wird im September die neue **“Zentrale Omnibushaltestelle Universität“** (ZOH) in Betrieb genommen.

Umzug der **Regensburg International School** von Großberg (Gemeinde Pentling) nach Regensburg in die Erzbischof-Buchberger-Allee.

Grundsteinlegung für die Sanierung und Erweiterung des Präsidialpalais am Bismarckplatz zum **“Haus der Musik“** am 23. Oktober.

Verkehrsfreigabe für den ersten Bauabschnitt der **Ostumgehung** zwischen der B 16 in Haslbach und der Donaustauer Straße am 25. Oktober.

Der Trierer Theologieprofessor **Dr. Rudolf Voderholzer** wird am 05.12.2012 von Papst Benedikt XVI. als Nachfolger von Gerhard Ludwig Müller zum **Bischof** ernannt.

Der Stadtrat beschließt die Fortführung der Planungen für ein **Kultur- und Kongresszentrum** mit Hotel am Ernst-Reuter-Platz.

2013

“350 Jahre Immerwährender Reichstag“ - unter diesem Motto feiert die Stadt unter der Schirmherrschaft von Bundeskanzlerin Dr. Angela Merkel das 350-jährige Jubiläum der ersten Einberufung des Immerwährenden Reichstags zu Regensburg. Zahlreiche Veranstaltungen und Ausstellungen während des ganzen Jahres machen dieses Motto zum kulturellen Höhepunkt. Zum Auftakt des Jubiläumsjahres kamen Bundespräsident Joachim Gauck und Ministerpräsident Horst Seehofer in den Historischen Reichssaal ins Alte Rathaus.

Großes **Hochwasser** (HQ 30) mit einem Pegelstand von 682 cm, gemessen am 4. Juni am Pegel Eiserne Brücke.

Grundsteinlegung zur Errichtung **des Innovations- und Technologiezentrums Regensburg** auf dem Areal der ehemaligen Nibelungenkaserne.

Nach dem Abbruch der ehemaligen Zuckerfabrik beginnt unter dem Titel **“Candis“** die Erschließung eines völlig neuen Stadtquartiers.

Beginn der Bautätigkeit rund um den ehemaligen (denkmalgeschützten) Schlachthof im Zuge von **“Marina Quartier“**, ein Projekt mit rund 6,9 ha zwischen historischem Altstadtensemble und Westhafen mit der Zielsetzung, ehemalige industriell genutzte Flächen in ein modernes Stadtquartier mit innerstädtischem Charakter umzuwandeln.

Spatenstich für den **Neubau der Fachoberschule und Berufsoberschule** (FOS-BOS) auf dem Gelände der ehemaligen Nibelungenkaserne.

Die SIS Swiss International School Regensburg zieht von Regentstuf nach Regensburg in die Räume der Regensburg International School um und schließt sich mit dieser zusammen. An der neuen Schule mit dem Namen **“SIS Swiss International School Regensburg“** sollen sowohl das Abitur als auch das weltweit anerkannte InternationalBaccalaureate (IB) Diploma abgelegt werden können.

Die **Grundschule der Regensburger Domspatzen** zieht von Pielenhofen nach Regensburg in das neu errichtete Schulgebäude in unmittelbarer Nähe von Gymnasium und Internat der Regensburger Domspatzen.

Mit der Unterzeichnung des Vertrags mit dem Generalübernehmer BAM Sports fällt der **“Startschuss“** für Regensburgs neues **Fußballstadion**.

1.3 Entwicklung der Siedlungsfläche

(Gewässer und Stadtgrenze entsprechen ihrem heutigen Stand)

um 200 n. Chr. Gebiet des 179 n. Chr. gegründeten Römerlagers Castra Regina (schwarz) mit der ungefähren Ausdehnung der römischen Zivilsiedlung westlich und östlich des befestigten Lagers (grau).

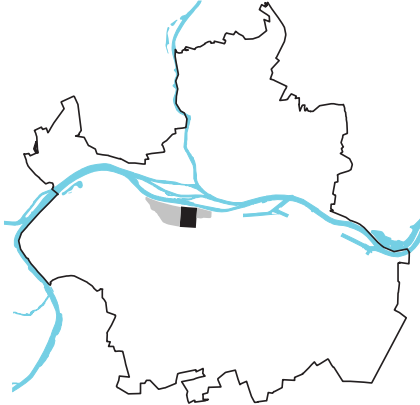

um 1900 n. Chr. Die Stadt wächst über die mittelalterlichen Befestigungsanlagen (heutiger Alleengürtel) hinaus, es entsteht südlich der Donau die gründerzeitliche Antemuralbebauung, speziell im westlichen und östlichen Bereich, sowie die Kasernen im Südosten.



bis 1300 n. Chr. Südlich der Donau das Gebiet der Freien Reichsstadt Regensburg im Bereich der heutigen Altstadt innerhalb des heutigen Alleengürtels mit dem ehemaligen Römerlager, der Stadterweiterung durch Arnulf den Bösen sowie der Osten- und Westenvorstadt (Ostner- und Westnerwacht). Nördlich der Donau das bayerische "Stadt am Hof".

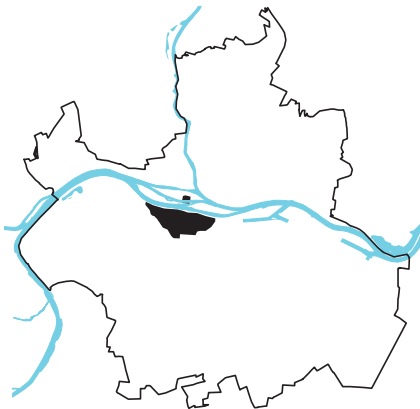

um 1955 n. Chr. Weiteres Wachstum der Stadt in das Umland, Entstehung neuer, geplanter Stadtviertel während der NS-Zeit, wie Teile der heutigen Konradsiedlung (ehem. Schottenheimsiedlung) oder Ganghofersiedlung (ehem. Herrmann-Göring-Siedlung) im Nordosten bzw. Südwesten der Stadt, Entstehung neuer Siedlungen für die Heimatvertriebenen (Nordheim, Westheim, Ostheim, Keilbergheim), Suburbanisierung im Bereich der heutigen Stadtgrenze.

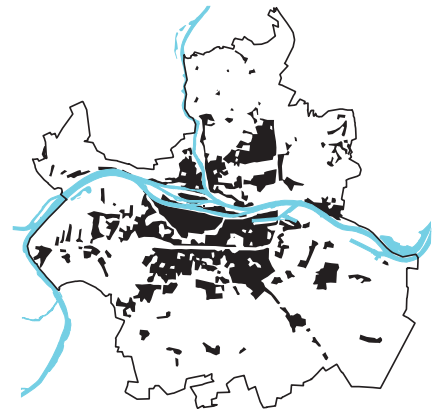

bis 1800 n. Chr. Beschränkung der Siedlungsfläche auf das Gebiet der mittelalterlichen Stadt, außerhalb Dörfer, die den Kern der späteren Siedlungen bilden.



um 2000 n. Chr. Integration von Vororten in die Stadtlandschaft, weitere Suburbanisierung außerhalb der heutigen Stadtgrenze, Schließung von Baulücken innerhalb der Stadtgrenzen, Ansiedlung von Großbetrieben im Stadtosten und -westen (Siemens) sowie im Südosten (BMW) bzw. großflächiger Gewerbegebiete (Haslbach, Sulzfeldstraße, Leibnizstraße) sowie der Universität und des Klinikums (Galgenberg/Ziegetsberg).



1.4 Geländeprofile im Stadtgebiet

Die topographische Situation Regensburgs wird von der Donau dominiert. Die Donau verlässt hier den Jura und geht in den kurz hinter Regensburg beginnenden Gäuboden über. Dementsprechend findet im Bereich von Regensburg der Wechsel vom eher schmalen Donautal zur Donauebene statt. Zusammen mit den hier mündenden Seitentälern, beispielsweise von Schwarzer Laber, Naab und Regen, existiert im Bereich von Regensburg ein stark differenziertes Relief. Dieses lässt sich nicht mit nur einem Nord-Süd- und einem Ost-West-Profil darstellen. In dieser Abbildung sind daher über den Bereich des Stadtgebiets gleichmäßig je sechs Nord-Süd- und sechs Ost-West-Profile gelegt, deren Verlauf die schwarzen Linien im Relief rechts unten anzeigen. Die einzelnen Nord-Süd- bzw. Ost-West-Profile sind entsprechend parallel dazu links bzw. über dem Relief angeordnet.

Die Profile sind etwa zehnfach überhöht

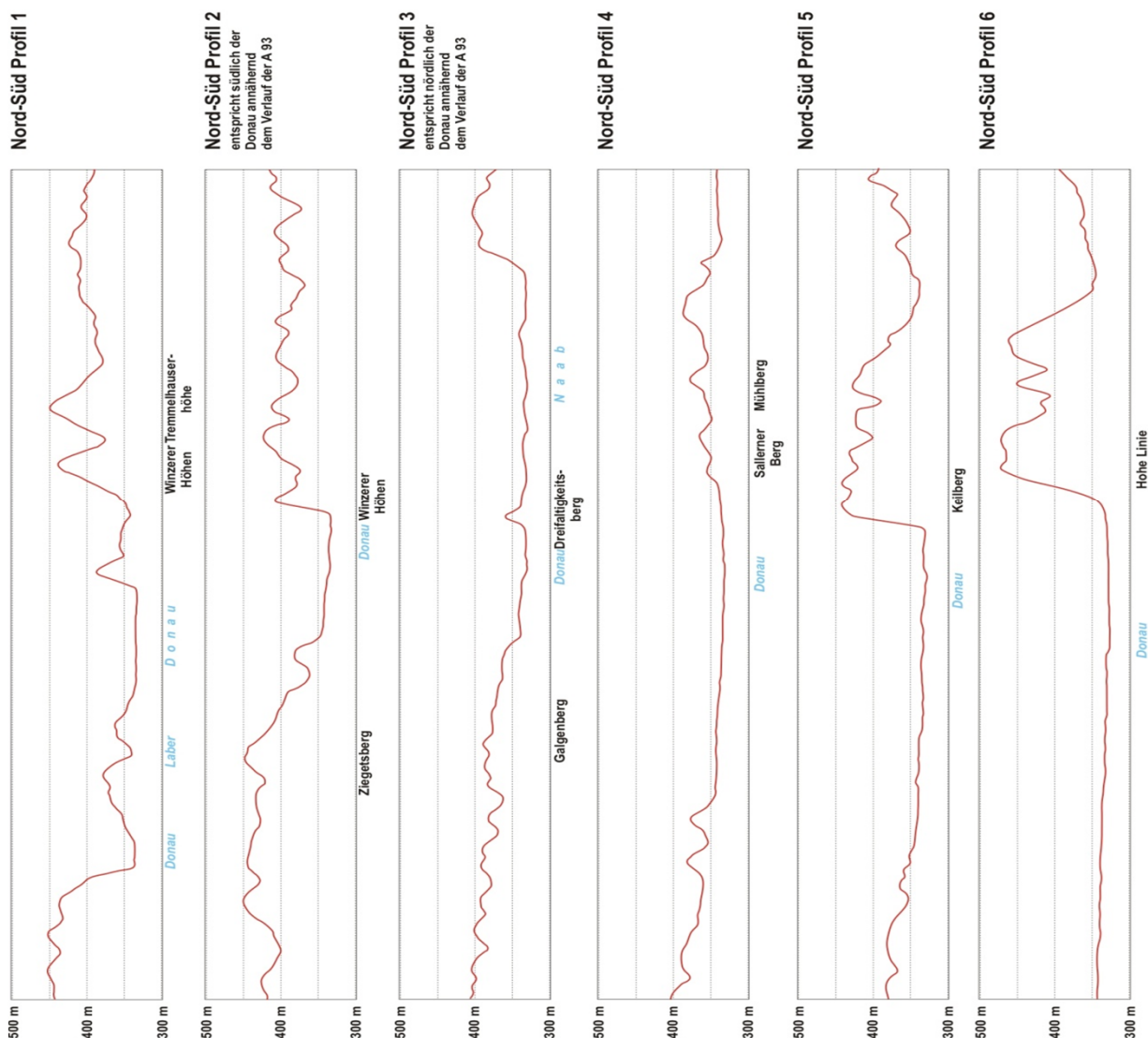

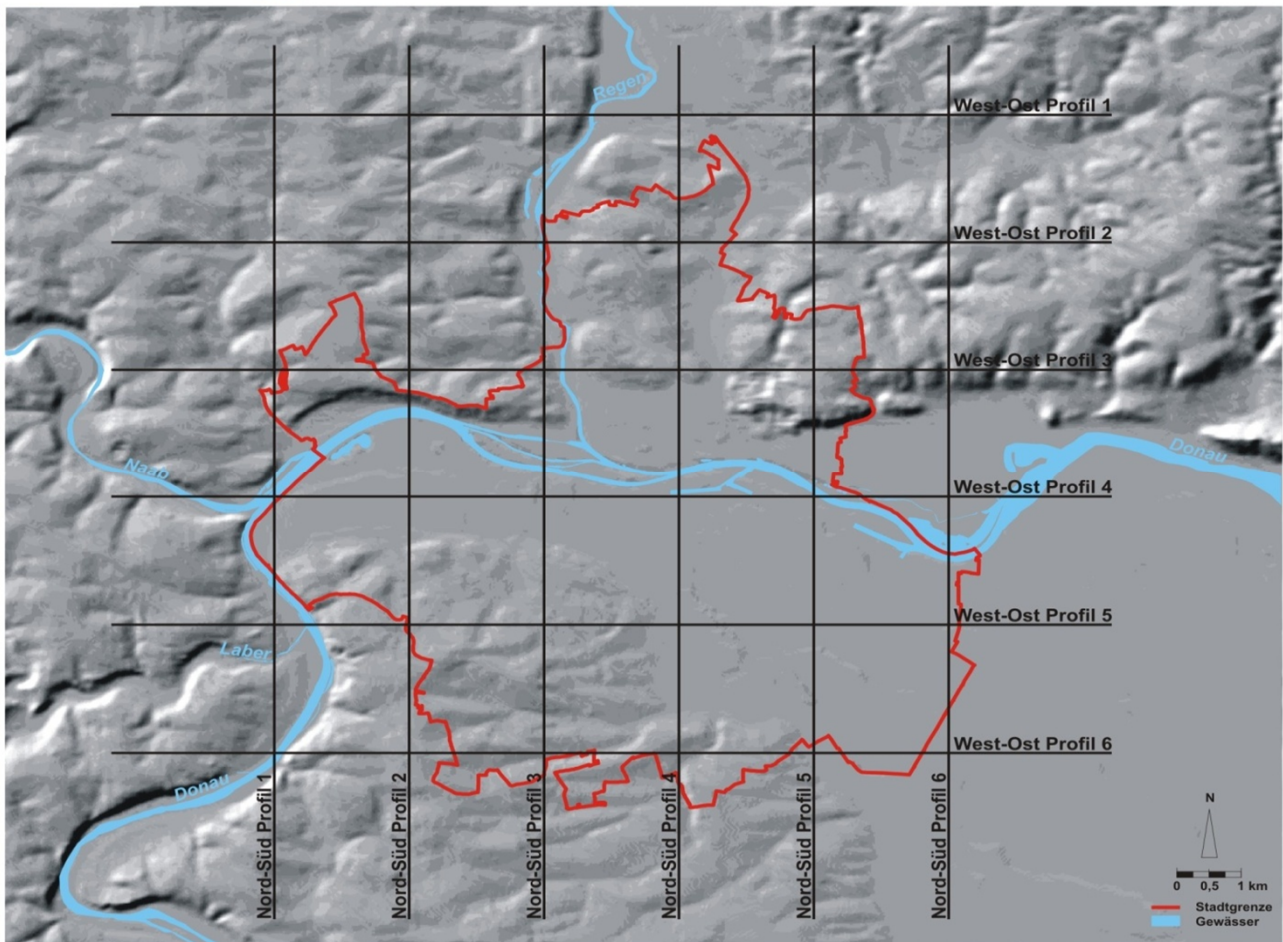
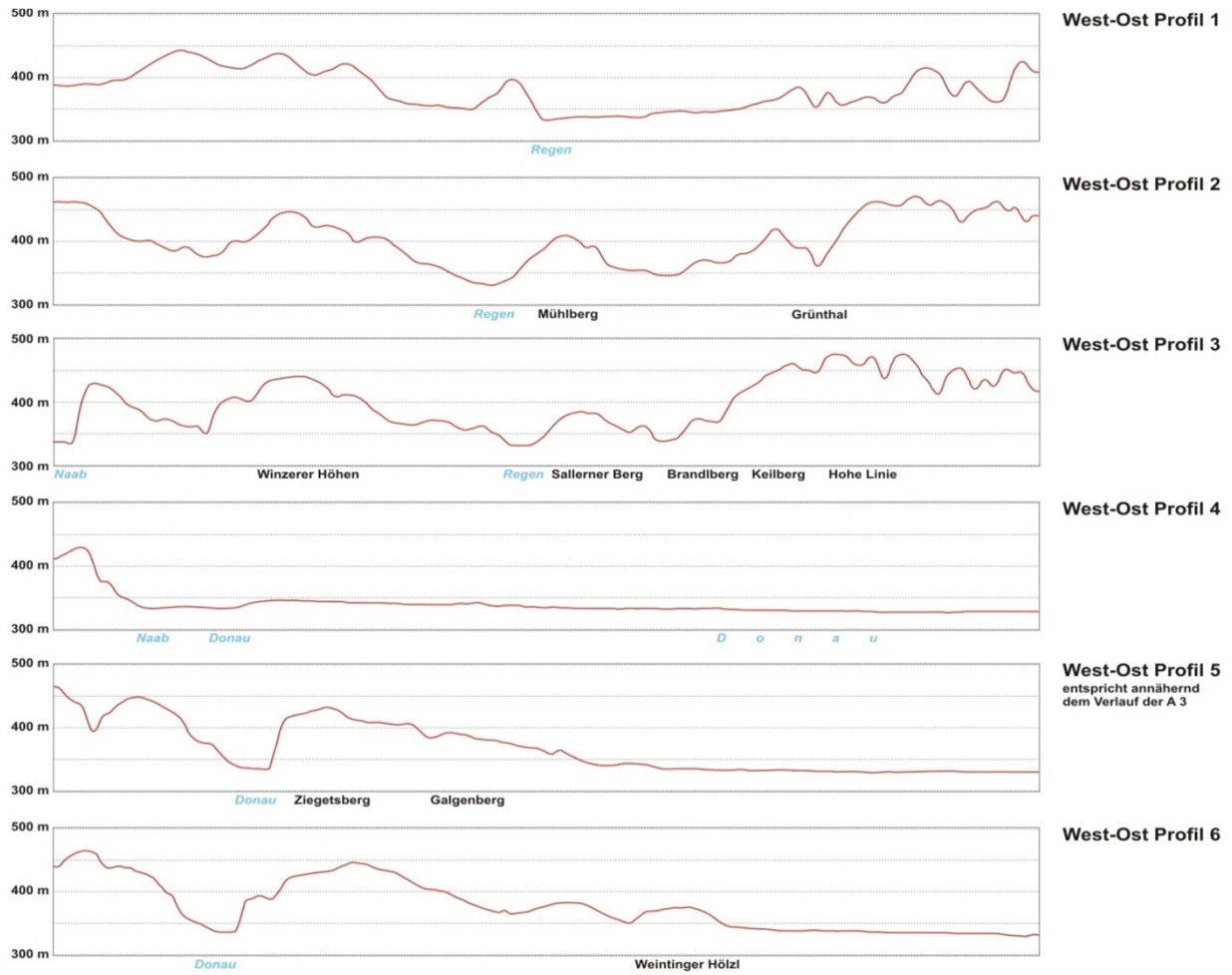

1.5 Allgemeine geographische Angaben und Angaben zur Infrastruktur

Geographische Lage (nördlicher Domturm; WGS 84)	49°01'10" n.Br. 12°05'52" ö.L.
12.00 Uhr Mittlere Regensburger Ortszeit (MOZ)	= 12.12 Uhr MEZ
Höchster Punkt (Keilberg - Wasserhochbehälter nördlich der Kirche Keilberg)	471 m über N.N.
Tiefster Punkt (Donausüdufer Höhe Klärwerk, Fluss-km 2 372,5)	326 m über N.N.

Gesamtfläche des Stadtgebietes	8 068 ha
Länge der Stadtgrenze	65,32 km
Größte Nord-Süd-Ausdehnung	12,18 km
Größte Ost-West-Ausdehnung	12,07 km

Höhenlagen (über N.N.)

Altes Rathaus	337 m
Neupfarrplatz (Südseite)	338 m
Domplatz	339 m
Hauptbahnhof	340 m
Königswiesen	385 m
Sallerner Berg	393 m
Winzerer Höhen (Grillplatz)	444 m
Ziegetsberg (Hochbehälter)	445 m
Keilberg (Hochbehälter)	469 m

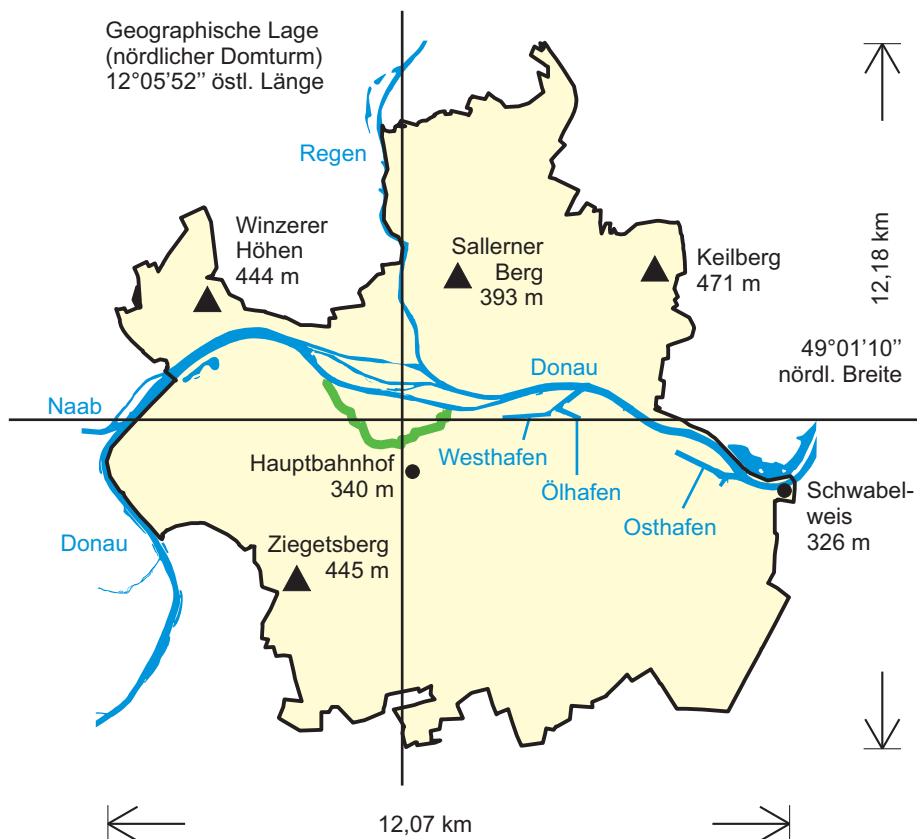

Höchste Bauwerke (Höhe über Niveau)

1 - Dom St. Peter (beide Türme je 105 m)	105 m
2 - St. Emmeram	64 m
3 - St. Josef	57 m
4 - Dreieinigkeitskirche (Nordturm)	ca. 57 m
5 - St. Anton	47 m
6 - Neupfarrkirche	43 m
7 - Niedermünster	ca. 40 m
8 - Karmelitenkirche	35 m
9 - Dreifaltigkeitskirche	ca. 29 m

Wohngebäude

10 - Isarstr. 66, 68	55 m
11 - Friedrich-Ebert-Str. 30, 34	52 m
12 - Friedrich-Ebert-Str. 28, 32	49 m
13 - Alfons-Bayerer-Str. 2	46 m
14 - Heitzerstr. 10, Isarstr. 6, 8	45 m

Schornsteine/Ofen

15 - Kalkwerk Büechl (Abgaskamin)	75 m
16 - Milchwerke (Schornstein)	50 m

Sonstige Bauten

17 - Fernsehturm (Ziegetsberg)	141 m
18 - Windkraftwerk, Am Mühlberg	
Nabenhöhe	65 m
Rotordurchmesser	40 m
19 - Goldener Turm	52 m
20 - Rathausturm	48 m
21 - Richtfunkmast Ziegetsberg	47 m
22 - Telekom-Gebäude, Bajuwarenstr. 4	45 m
23 - Ostentor	39 m
24 - Goldenes Kreuz	31 m
25 - Baumburger Turm	29 m
26 - Brückturm	28 m
27 - Sender Hohe Linie (375 m jenseits der Stadtgrenze)	166 m

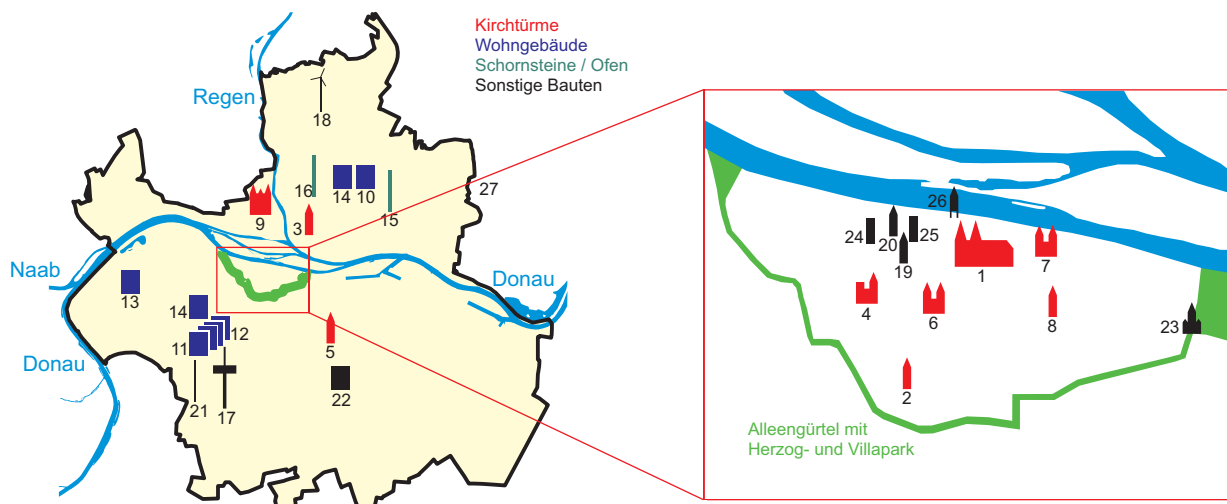

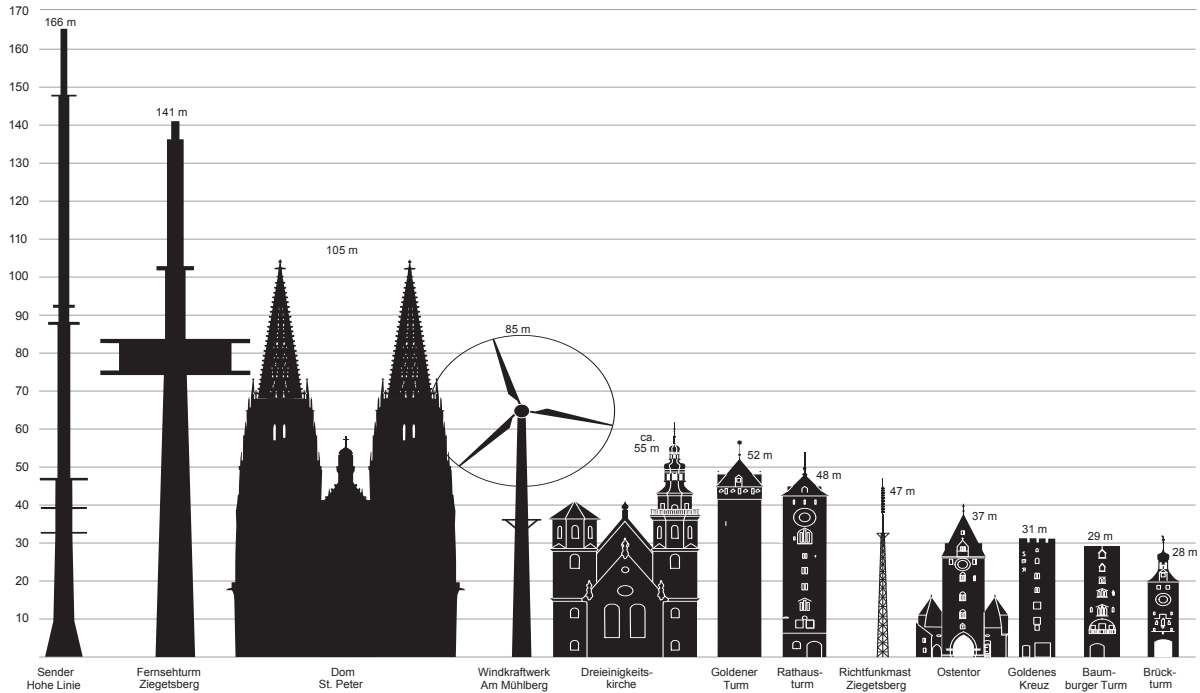

Straßenlänge

Straßenlänge insgesamt	404,3 km
davon Bundesautobahnen	14,8 km
Bundesstraßen	18,6 km
Staatsstraßen	3,6 km
Kreisstraßen	12,1 km
Gemeindeverbindungsstraßen	28,9 km
Ortsstraßen	326,3 km

Längste Straßen (Länge im Stadtgebiet)

1 - Bundesautobahn Nürnberg-Passau (A3)	8,8 km
2 - Bundesautobahn München-Weiden (A93)	5,5 km
3 - Straubinger Straße	5,2 km
4 - Franz-Josef-Strauß-Allee	5,1 km
5 - Max-Planck-Str. (Bundesstraße 15 neu)	4,8 km
6 - Donauufer Straße	4,5 km
7 - Bundesstraße 16 (neu) im Stadtnorden Gallingkofen, Haslbach	4,3 km
8 - Pilsen-Allee	3,7 km
9 - Unterislinger Weg	3,5 km
10 - Odessa-Ring	3,3 km
11 - Landshuter Straße	3,3 km
12 - Amberger Straße	3,2 km
13 - Bundesstraße 8 (neu) Ober-/Niederwinzer	2,9 km
14 - Nürnberger Straße	2,8 km
15 - Chamer Straße	2,5 km
16 - Frankenstraße	2,5 km
17 - Augsburgener Straße	2,4 km
18 - Prüfeninger Straße	2,3 km
19 - Obertraublinger Straße	2,1 km

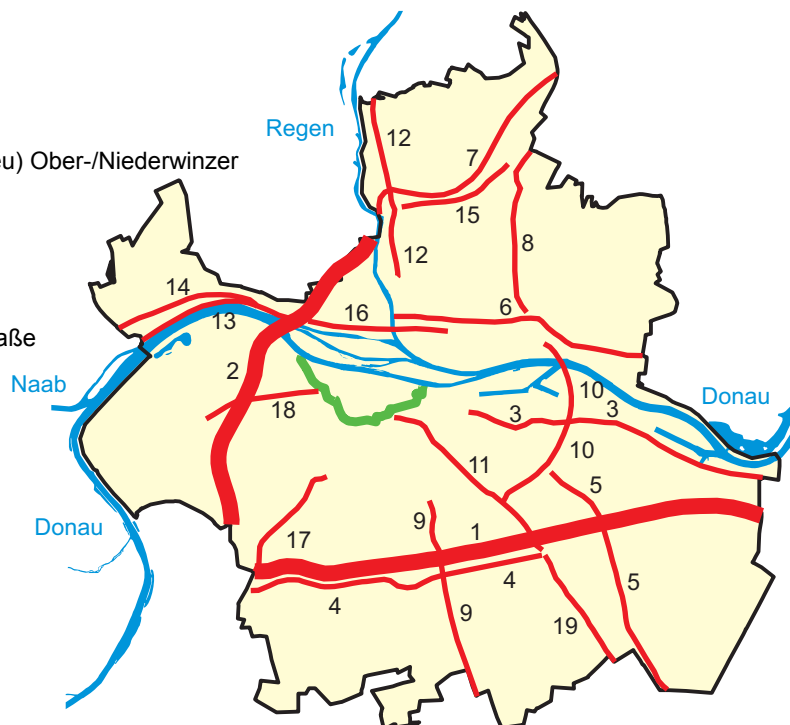

Wichtigste Brücken

1 - Sinzinger Autobahnbrücke A3 (Donau)	930 m
davon Länge über Stadtgebiet	64 m
2 - Pfaffensteiner Autobahnbrücke A 93 (Donau)	539 m
3 - Schwabelweiser Brücke (Donau)	521 m
4 - Mariaorter Eisenbahnbrücke (Donau)	370 m
davon Länge im Stadtgebiet	243 m
5 - Schwabelweiser Eisenbahnbrücke (Donau)	340 m
6 - Steinerne Brücke (für Kraftfahrzeuge gesperrt; Donau)	310 m
7 - Oberpfalzbrücke (Schleusenkanal)	244 m
8 - Sinzinger Eisenbahnbrücke (Donau)	241 m
davon Länge im Stadtgebiet	14 m
9 - Nibelungenbrücke (Donau) insgesamt	473 m
darunter Nordbrücke	206 m
Südbrücke	169 m
10 - Brücke der Autobahn A3 über den Ostbahnhof	192 m
11 - Regenbrücke B16 (Regen)	182 m
davon Länge im Stadtgebiet	176 m
12 - Brücke der Osttangente über den Ostbahnhof	160 m
13 - Eiserner Steg (Fußgängerbrücke; Donau-Südam)	123 m
14 - Grieser Steg (Fußgängerbrücke; Donau-Nordarm)	119 m
15 - Galgenberg Brücke (Bahnanlagen)	109 m
16 - Frankenbrücke (Regen)	108 m
17 - Kumpfmühler Brücke (Bahnanlagen)	100 m
18 - Protzenweiherbrücke (Schleusenkanal)	98 m
19 - Pfaffensteiner Steg (Donau-Nordarm)	90 m
20 - Reinhausener Brücke (Regen)	85 m
21 - Eiserne Brücke (Donau-Südam)	82 m
22 - Brandlberger Brücke (Eisenbahn, Pilsen-Allee)	82 m
23 - Pfaffensteiner Fußgängerbrücke (Schleusenkanal)	68 m

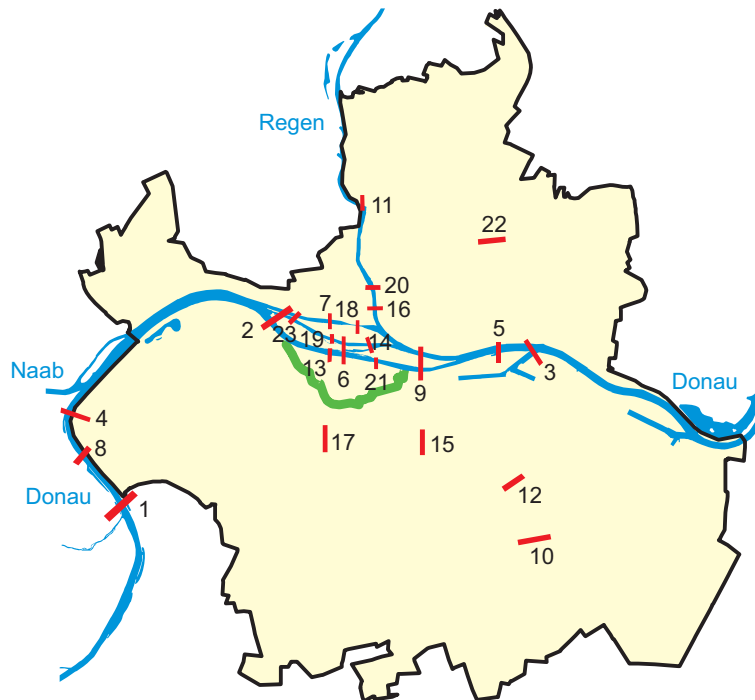
**Wichtigste Tunnel**

Pfaffensteiner Autobahntunnel (A93)	880 m
davon im Stadtgebiet	550 m
Prüfeningener Autobahneinhausung (A93)	673 m
Untertunnelung Donaustauffer Straße (Unterführung)	80 m

Bedeutendste Gewässer

Flüsse/Kanal (Länge im Stadtgebiet)

Donau	11,5 km
Regen	2,9 km
Schleusenkanal Regensburg	2,0 km

Schleuse Regensburg

Hubhöhe	5,20 m
nutzbare Länge	190 m
nutzbare Breite	12 m
Tiefe der Schleusenammer	10,80 m

Donauhafen Regensburg (größter Binnenhafen Bayerns)

Westhafen	6,4 ha
Ölhafen	3,0 ha
Hafeneinfahrt West- und Ölhafen	4,7 ha
Osthafen	13,4 ha

Westbadweiher

10,5 ha

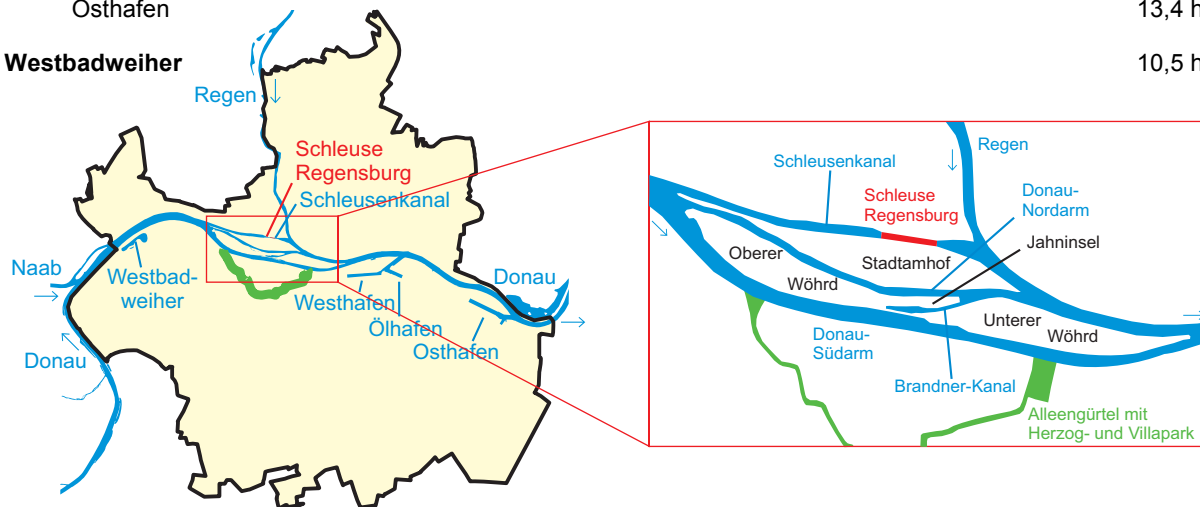

Größte Plätze

1 - (Neuer) Dultplatz	30 900 m ²
2 - Donamarkt und Hunnenplatz	11 112 m ²
3 - Ernst-Reuter-Platz	7 273 m ²
4 - Neupfarrplatz	6 723 m ²
5 - Domplatz	5 988 m ²
6 - Alter Kornmarkt	5 663 m ²
7 - Emmeramsplatz	5 467 m ²
8 - Platz der Einheit	4 906 m ²
9 - Bahnhofplatz	4 408 m ²
10 - Herrenplatz	4 112 m ²
11 - Ägidienplatz	3 859 m ²
12 - Schwanenplatz	3 770 m ²
13 - Stobäusplatz	3 400 m ²
14 - Haidplatz	3 380 m ²
15 - Schopperplatz	3 290 m ²
16 - Arnulfsplatz	3 080 m ²
17 - Dachauplatz	2 760 m ²
18 - Bismarckplatz	2 750 m ²
19 - Maria-Beer-Platz	2 400 m ²
20 - St.-Kassians-Platz	2 379 m ²
21 - Kohlenmarkt	1 820 m ²
22 - Obermünsterplatz	1 580 m ²
23 - Jesuitenplatz	1 280 m ²
24 - Krauterermarkt	1 100 m ²
25 - Rathausplatz	937 m ²
26 - Gutenbergplatz	900 m ²
27 - Altdorferplatz	726 m ²
28 - Augustinerplatz	660 m ²

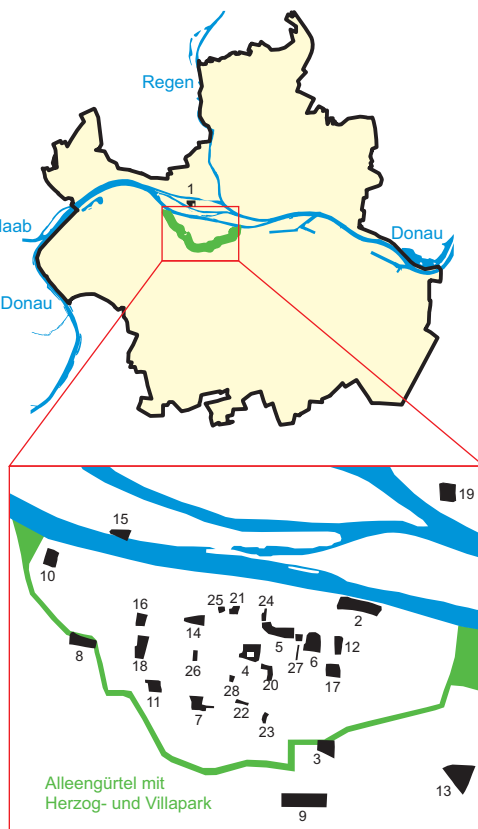

Größte Parkanlagen

1 - Westpark/Donaupark	60,0 ha
2 - Winzerer Höhen	26,2 ha
3 - Aberdeenpark	13,0 ha
4 - Königswiesenpark	9,7 ha
5 - Allee-Gürtel (Herzog- bis Villapark)	9,6 ha
6 - Stadtpark	9,3 ha
7 - Ziegetsdorfer Park	7,8 ha
8 - Dörnbergpark	7,3 ha
9 - Aubachpark Burgweinting	6,9 ha
10 - Inseipark Oberer Wöhrd	4,5 ha
11 - Georg-Hegenauer-Park	4,1 ha
12 - Tempepark	3,7 ha
13 - Parkanlage Neuprüll	3,4 ha
14 - Flachberg	3,0 ha
15 - Ostpark	2,4 ha
16 - Hans-Herrmann-Park	2,0 ha
17 - Karl-Freitag-Park	1,8 ha

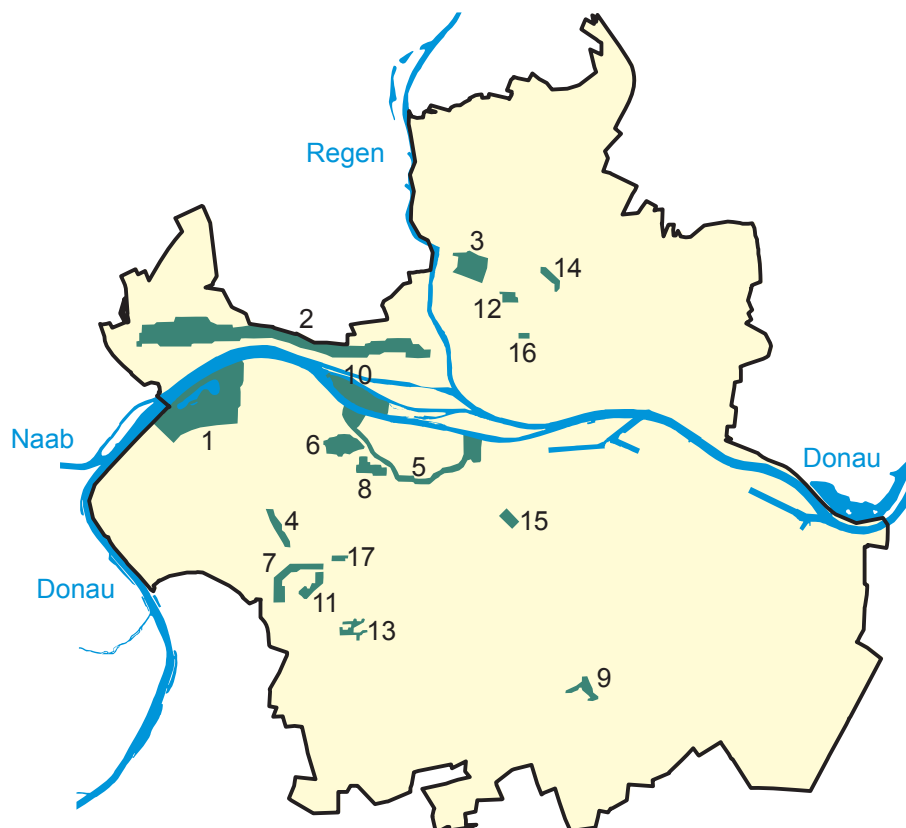
**Größte Friedhöfe**

Oberer Katholischer Friedhof	9 ha
Dreifaltigkeitsberg-Friedhof (Bergfriedhof)	7 ha
Evangelischer Zentralfriedhof	5 ha
Unterer Katholischer Friedhof	4 ha
Friedhof Reinhausen	2 ha

Größte Veranstaltungsstätten

Donau-Arena (Eishalle mit multifunktionaler Nutzung)	7 640 Plätze
Auditorium maximum (Universität)	1 430 Plätze
Antoniushaus - großer Saal	570 Plätze
kleiner Saal	100 Plätze
Minoritenkirche (Historisches Museum)	400 Plätze
Kolpinghaus - Festsaal Saal (einschließlich Balkon)	700 Plätze
Kolpingsaal	240 Plätze
RT-Halle	750 Plätze
Neuhaussaal (Theater Regensburg)	420 Plätze
Leerer Beutel - Festsaal	300 Plätze
Konferenzraum	50 Plätze
Alte Mälzerei - großer Saal	400 Plätze
kleiner Saal	150 Plätze
Theater	100 Plätze
Herzogssaal	170 Plätze
Haus Heuport	140 Plätze
Runtingerhaus - großer Saal	200 Plätze
kleiner Saal	50 Plätze
Thon-Dittmer-Palais - Auditorium	200 Plätze
Konferenzraum 1	50 Plätze
Konferenzraum 2	40 Plätze
Velodrom	620 Plätze
Salzstadel - Brück-Saal	200 Plätze
Kräncher-Saal	200 Plätze
Konferenzraum	40 Plätze
Dollingersaal - Großer Saal/Festsaal	100 Plätze
Dollingersaal - kleiner Saal	50 Plätze

Kulturelle Einrichtungen

Bühnen:
 Theater am Bismarckplatz mit Musiktheater, Schauspiel und Ballett
 Theater im Velodrom
 Theater am Haidplatz
 Turmtheater
 Neuhaussaal
 Regensburger Bauerntheater
 Regensburger Studententheater
 Kleinkunsthöhne Statt-Theater
 Regensburger Figurantentheater im Stadtpark
 Kultur- und Begegnungszentren Alte Mälzerei und Leerer Beutel
 Künstlerhaus "Graz"
 5 Lichtspieltheater
 20 Galerien

Museen

Historisches Museum
 Reichstagsmuseum im Alten Rathaus
 Kunstforum Ostdeutsche Galerie
 Städtische Galerie "Leerer Beutel"
 Diözesanmuseum St. Ulrich
 Domschatzmuseum
 Diözesanmuseum Obermünster
 Kepler-Gedächtnishaus
 Fürstliches Schloss Thurn und Taxis mit Kreuzgang St. Emmeram
 Fürstliche Schatzkammer (Zweigmuseum des Bayerischen Nationalmuseums)
 Naturkundemuseum
 Schifffahrtsmuseum
 Museum der Dreieinigkeitskirche
 Museen des Bezirksklinikums
 Postkutschenmuseum
 Golfmuseum
 Brückturmmuseum
 document Neupfarrplatz
 document Schnupftabakfabrik

Sport- und Erholungseinrichtungen

- 1 Fußballstadion (12 000 Zuschauer)
- 1 Baseballstadion (Landesleistungszentrum)
- 1 Eisstadion mit multifunktionaler Nutzung (7 640 Zuschauer)
- 1 Freizeitbad mit Hallen- und Freibadebereich (Westbad)
- 1 Hallenbad
- 1 Freibad
- 11 Drei- und Zweifachsporthallen mit Zuschauerplätzen
- 1 Universitätssportzentrum
- 67 Sporthallen
- 62 Großspielfelder
- 27 Kleinspielfelder
- 8 Wettkampfbahnen, davon 4 mit 400-m-Kunststoffrundbahn
- 1 Tennishalle
- 58 Tennisfelder
- 1 Rollschuhbahn
- 19 Schießanlagen
- 43 Kegelbahnen
- 2 Bowlinganlagen
- 5 Skateranlagen
- 1 Kanusportanlage
- 1 Ruderzentrum

Soziale Einrichtungen

- 55 Kindergärten
- 21 Kinderhorte
- 35 Krabbelstuben
- 4 schulvorbereitende Einrichtungen für behinderte Kinder
- 7 Jugendzentren
- 1 Spielbus
- 3 Freizeitanlagen
- 21 Alten- und Pflegeeinrichtungen
- 3 Einrichtungen für Tagespflege
- 1 Kurzzeitpflegeeinrichtung
- 7 Einrichtungen für behinderte Erwachsene
- 1 Obdachlosenunterkunft

1.6 Entwicklung des Stadtgebietes von der Antike bis zur Neuzeit

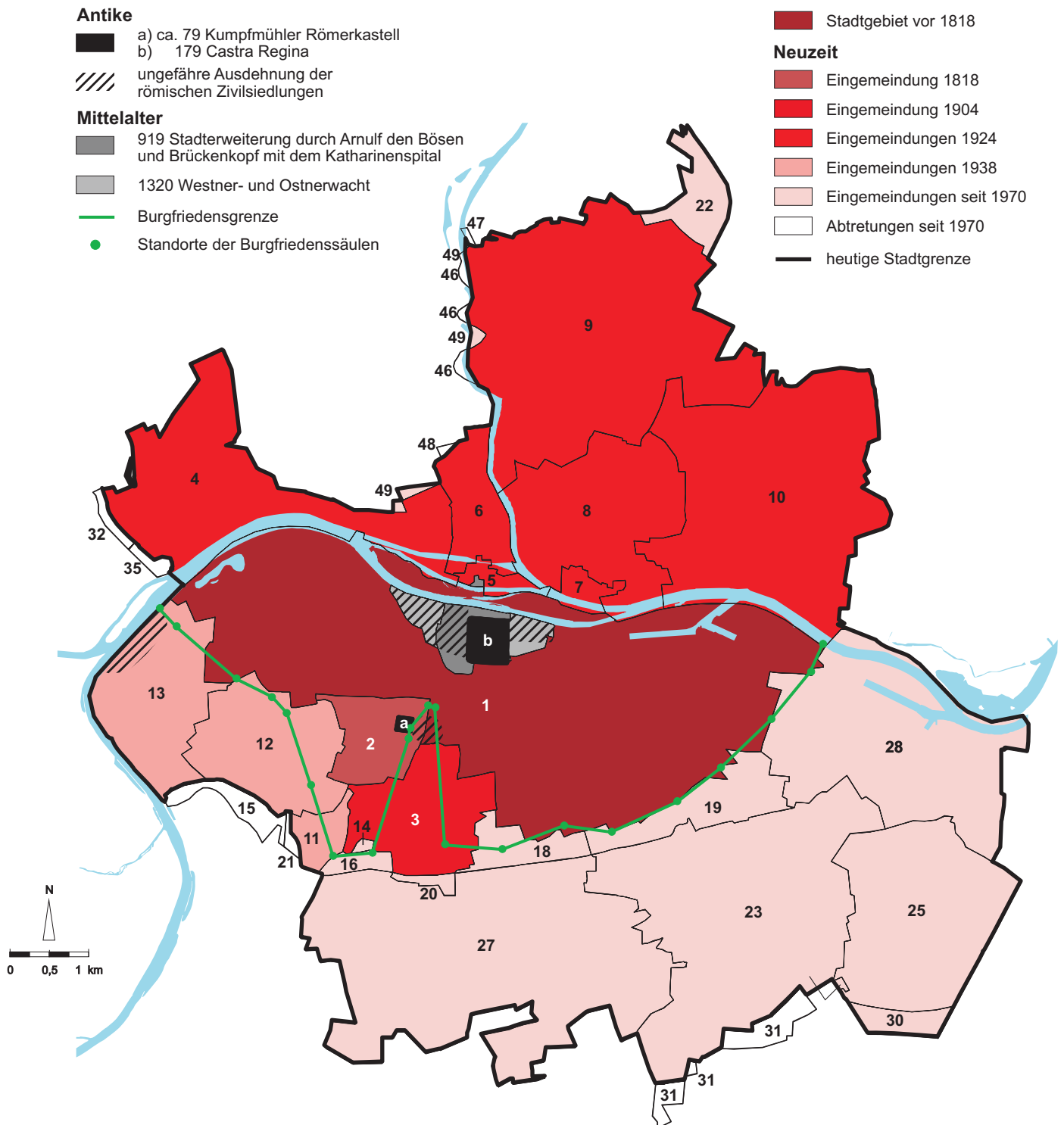

Im Verlauf des Mittelalters wurde die Grenze zwischen der Freien Reichsstadt Regensburg und dem sie umgebenden Herzogtum und späteren Kurfürstentum Bayern im Norden durch den Verlauf der Donau und im Süden durch die Burgfriedensgrenze bestimmt. Dieser – nicht immer unumstrittene – Grenzverlauf wurde durch 21 Säulen markiert. In obiger Karte ist die Burgfriedensgrenze nach dem Urkataster von 1811 zu sehen. Die Daten hierzu wurden der Stadt Regensburg freundlicherweise von Herrn Martin Kempfer zur Verfügung gestellt. Im Vergleich mit den Eingemeindungen zeigt sich, dass die mittelalterliche Stadtgrenze Regensburgs noch bis ins 19. Jahrhundert größtenteils unverändert fortbestand.

Zeitpunkt	Eingemeindete bzw. abgetretene Gebiete	Fläche in ha
1818	1 Stadtgebiet Regensburg vor 1818	.
	2 Kumpfmühl	.
01.01.1904	3 Karthaus-Prüll, Eisbuckel, Ganghofersiedlung	+ 219,9
01.04.1924	4 Ober- und Niederwinzer, Kager, Pfaffenstein	+ 482,9
	5 Stadtamhof	+ 26,0
	6 Steinweg, Pfälzer Siedlung	+ 116,7
	7 Weichs	+ 32,1
	8 Reinhausen	+ 389,9
	9 Sallern, Gallingskofen, Wutzlhofen, Ödenthal, nördl. Konradsiedlung	+ 861,4
	10 Schwabelweis, Vorderer und Hinterer Keilberg, Brandlberg	+ 730,4
01.04.1938	11 Ziegetsdorf	+ 52,2
	12 Dechbetten, Königswiesen	+ 287,7
	13 Großprüfening	+ 245,8
01.01.1971	14 Teil der Gemeinde Graß	+ 4,3
01.07.1972	15 Teil vom Stadtgebiet (Dechbetten) nach Pentling	- 40,2
	16 Teil der Gemeinde Graß	+ 17,3
	17 ¹⁾ Teil der Gemeinde Pentling	+ 0,1
	18 Teil der Gemeinde Oberisling	+ 61,5
	19 Teil der Gemeinde Burgweinting	+ 119,3
	20 Teil vom Stadtgebiet (Neuprüll) nach Oberisling	- 12,3
	21 Teil vom Stadtgebiet (Ziegetsdorf) nach Pentling	- 5,7
01.01.1975	22 Teil der Gemeinde Grünthal	+ 73,1
01.01.1977	23 Burgweinting	+ 748,5
	24 ¹⁾ Teil der Gemeinde Schwabelweis	+ 0,1
	25 Harting	+ 444,9
	26 ¹⁾ Teil vom Stadtgebiet (Sallern) nach Zeitlarn	- 0,1
	27 Oberisling (einschl. Graß, Leoprechting, Unterisling)	+ 896,6
01.01.1978	28 Teil der Gemeinde Barbing (Irl, Irlmauth, Kreuzhof)	+ 547,6
01.10.1979	29 ¹⁾ Teil vom Stadtgebiet (Oberisling) nach Obertraubling	- 0,3
01.02.1983	30 Teil der Gemeinde Obertraubling	+ 39,4
01.01.1984	31 Teil vom Stadtgebiet (Burgweinting) nach Obertraubling	- 45,2
	32 Teil vom Stadtgebiet (Winzer) nach Pettendorf	- 2,4
01.01.1985	33 ¹⁾ Teil vom Stadtgebiet (Großprüfening) nach Sinzing	- 0,2
01.01.1986	34 ¹⁾ Teil vom Stadtgebiet (Schwabelweis) nach Tegernheim	- 0,1
01.07.1986	35 Teil vom Stadtgebiet (Winzer) nach Pettendorf	- 4,5
01.07.1987	36 ¹⁾ Teil vom Stadtgebiet (Schwabelweis) nach Tegernheim	- 0,1
01.01.1990	37 ¹⁾ Teil vom Stadtgebiet (Dechbetten) nach Pentling	- 1,1
01.07.1990	38 ¹⁾ Teil vom Stadtgebiet (Schwabelweis) nach Tegernheim	- 0,1
01.07.1996	39 ¹⁾ Teil vom Stadtgebiet (Harting) nach Obertraubling	- 1,2
	40 ¹⁾ Teil der Gemeinde Obertraubling	+ 0,5
	41 ¹⁾ Teil vom Stadtgebiet (Großprüfening) nach Sinzing	- 0,2
	42 ¹⁾ Teil vom Stadtgebiet (Großprüfening) nach Pettendorf	- 0,6
	43 ¹⁾ Teil der Gemeinde Kneiting	+ 0,2
	44 ¹⁾ Teil der Gemeinde Sinzing	+ 0,1
01.07.1997	45 ¹⁾ Teil vom Stadtgebiet (Barbing) nach Barbing	- 0,3
	46 Teil vom Stadtgebiet (Sallern) nach Lappersdorf	- 4,9
	47 Teil vom Stadtgebiet (Sallern) nach Zeitlarn	- 0,7
	48 Teil vom Stadtgebiet (Steinweg) nach Lappersdorf	- 3,4
	49 Teil der Gemeinde Lappersdorf	+ 5,5
	Stadtgebiet Regensburg	8 068,0

¹⁾ auf nebenstehender Karte nicht darstellbar

1.7 Die Gemarkungen innerhalb des Stadtgebietes

Gemarkung	Fläche in ha
Regensburg	1 785,2
Barbing	547,3
Burgweinting	855,4
Dechbetten	239,0
Graß	418,3
Großprüfening	253,9
Harting	451,3
Oberisling	546,7
Prüll	225,0

Gemarkung	Fläche in ha
Reinhausen	372,3
Sallern	946,6
Schwabelweis	729,7
Stadtamhof	27,0
Steinweg	117,9
Weichs	32,4
Winzer	476,0
Ziegetsdorf	46,0

Quelle: Amt für Stadtentwicklung

1.8 Gliederung des Stadtgebietes nach der Bodennutzung

	Fläche am ...						Veränderung 2012 zu 2008			
	31. 12. 2004		31. 12. 2008		31. 12. 2012					
	ha	in %	ha	in %	ha	in %	ha	in %	ha	in %
Gebäude- und Freiflächen	2 817	34,9	2 869	35,6	2 903	36,0	+	35	+	1,2
dar. Wohnen	1 141	14,1	1 200	14,9	1 228	15,2	+	28	+	2,3
Gewerbe/Industrie	593	7,4	597	7,4	562	7,0	-	35	-	5,8
Betriebsflächen	165	2,1	137	1,7	122	1,5	-	15	-	10,6
dar. Abbau- und Bergbauflächen	11	0,1	64	0,8	64	0,8	-	1	-	0,8
Erholungsflächen	212	2,6	268	3,3	290	3,6	+	22	+	8,3
dar. Grünanlagen	167	2,1	194	2,4	198	2,5	+	4	+	2,0
Verkehrsflächen	1 047	13,0	1 073	13,3	1 094	13,6	+	20	+	1,9
dar. Straßen, Wege, Plätze	885	11,0	905	11,2	916	11,3	+	10	+	1,1
Landwirtschaftsflächen	2 959	36,7	2 836	35,1	2 778	34,4	-	57	-	2,0
Waldflächen	449	5,6	467	5,8	468	5,8	+	1	+	0,1
Wasserflächen	342	4,2	337	4,2	321	4,0	-	16	-	4,7
Flächen anderer Nutzung	77	1,0	83	1,0	93	1,2	+	10	+	12,5
dar. Unland	55	0,7	66	0,8	76	0,9	+	10	+	15,6
Gesamtgebietsfläche	8 068	100,0	8 070	100,0	8 070	100,0	+	0	+	0,0
dar. Siedlungs- und Verkehrsfläche	4 240	52,6	4 297	53,2	4 360	54,0	+	63	+	1,5

Quelle: Bayerisches Landesamt für Statistik und Datenverarbeitung

1.9 Lufttemperatur in den Jahren 1961 bis 2013

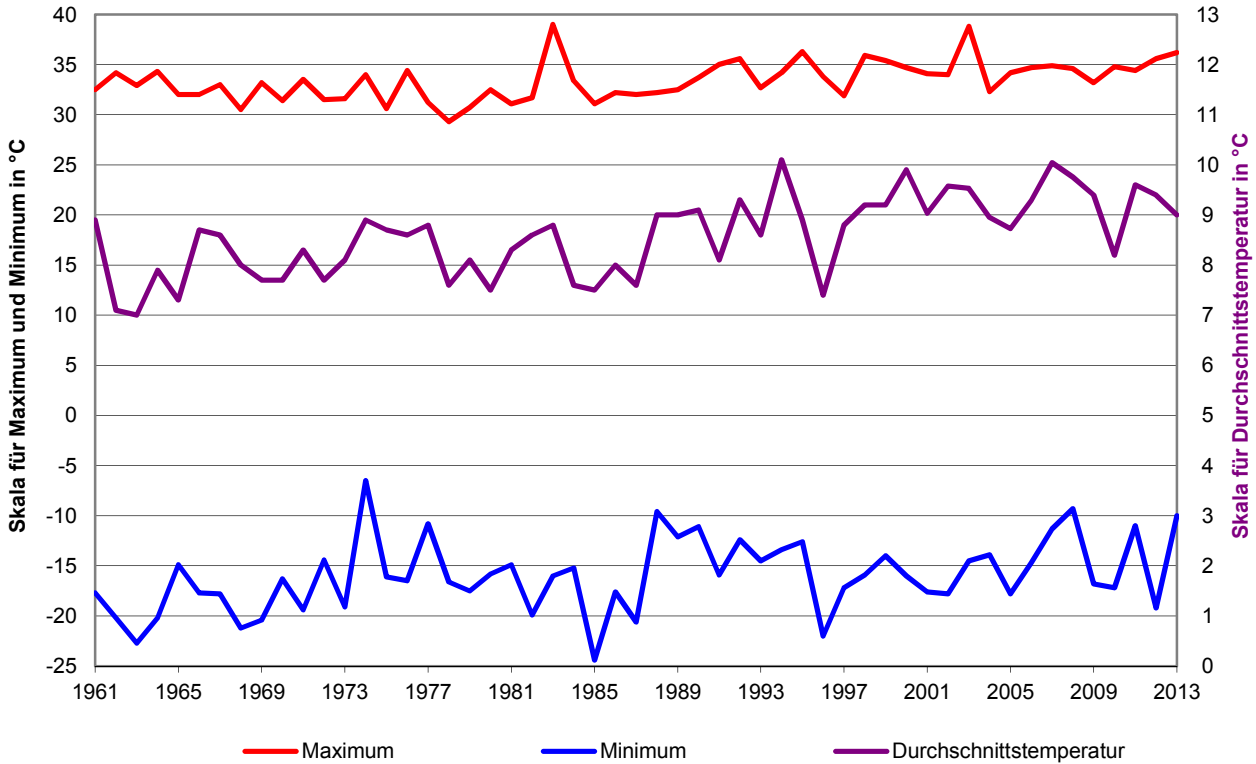

1.10 Lufttemperatur, heitere und trübe Tage im Jahresverlauf 2013

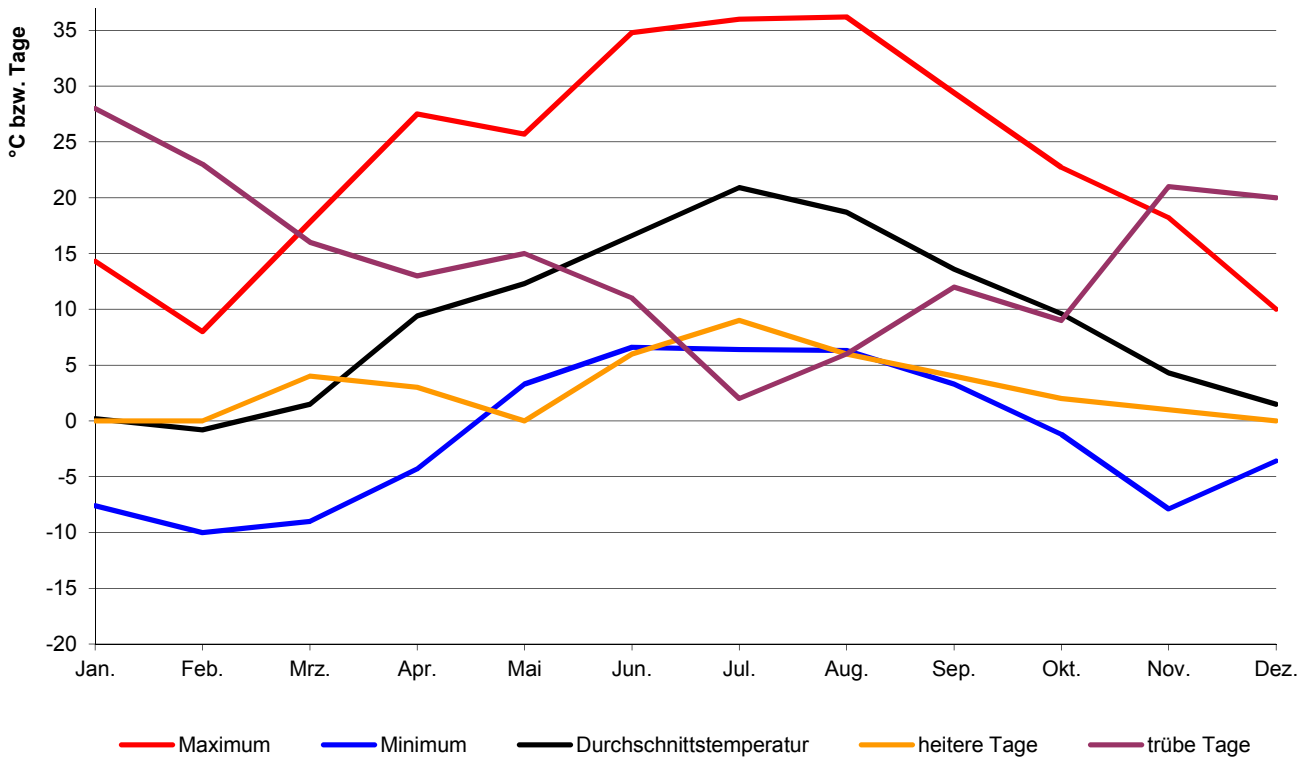

1.11 Lufttemperatur

Monat	Monatsmittel in °C					Abweichung gegenüber langjährigem Mittel ¹⁾ in °C				
	2009	2010	2011	2012	2013	2009	2010	2011	2012	2013
Januar	- 4,1	- 2,9	- 0,4	1,3	0,2	- 2,8	- 1,6	+ 0,9	+ 2,6	+ 1,5
Februar	- 0,1	- 0,8	- 0,1	- 3,8	- 0,8	- 0,1	- 0,8	- 0,1	- 3,8	- 0,8
März	4,4	4,2	5,5	7,0	1,5	+ 0,1	- 0,1	+ 1,2	+ 2,7	- 2,8
April	12,9	9,4	11,9	9,5	9,4	+ 4,7	+ 1,2	+ 3,7	+ 1,3	+ 1,2
Mai	14,9	12,1	14,7	15,3	12,3	+ 1,4	- 1,4	+ 1,2	+ 1,8	- 1,2
Juni	16,5	17,6	17,5	17,8	16,6	+ 0,2	+ 1,3	+ 1,2	+ 1,5	+ 0,3
Juli	19,0	20,8	16,7	19,0	20,9	+ 0,8	+ 2,6	- 1,5	+ 0,8	+ 2,7
August	19,8	17,2	19,2	19,4	18,7	+ 1,9	- 0,7	+ 1,3	+ 1,5	+ 0,8
September	15,6	12,3	15,6	14,2	13,6	+ 2,0	- 1,3	+ 2,0	+ 0,6	-
Oktober	8,2	7,5	8,7	8,1	9,6	- 0,1	- 0,8	+ 0,4	- 0,2	+ 1,3
November	6,0	5,2	2,6	4,5	4,3	+ 3,1	+ 2,3	- 0,3	+ 1,6	+ 1,4
Dezember	- 0,3	- 3,9	2,8	0,5	1,5	- 0,5	- 4,1	+ 2,6	+ 0,3	+ 1,3
insgesamt	9,4	8,2	9,6	9,4	9,0	+ 0,9	- 0,3	+ 1,1	+ 0,9	+ 0,5

Monat	Minimum in °C					Maximum in °C				
	2009	2010	2011	2012	2013	2009	2010	2011	2012	2013
Januar	- 16,5	- 16,5	- 9,9	- 9,3	- 7,6	5,8	3,6	10,2	9,5	14,3
Februar	- 10,4	- 10,9	- 11,0	- 19,2	- 10,0	9,4	11,6	13,0	12,3	8,0
März	- 4,8	- 12,2	- 7,6	- 3,6	- 9,0	13,7	23,1	19,9	21,5	17,8
April	1,9	- 1,5	- 1,0	- 3,9	- 4,3	25,1	26,5	26,5	31,2	27,5
Mai	1,3	3,3	- 1,7	0,1	3,3	30,2	26,6	31,3	30,3	25,7
Juni	6,0	7,5	8,2	5,1	6,6	30,8	31,1	31,5	33,1	34,8
Juli	9,8	8,2	7,2	6,9	6,4	33,2	34,8	29,1	32,9	36,0
August	6,0	6,7	7,7	6,7	6,3	32,2	30,4	34,4	35,6	36,2
September	6,0	1,8	5,1	2,0	3,3	30,6	23,9	29,0	28,8	29,4
Oktober	- 3,4	- 2,8	- 3,1	- 2,3	- 1,2	27,0	21,0	25,3	24,0	22,7
November	- 0,8	- 5,6	- 4,9	- 1,6	- 7,9	13,0	18,7	15,3	13,8	18,2
Dezember	- 16,8	- 17,2	- 3,1	- 10,6	- 3,6	7,4	4,9	11,4	10,5	10,0
insgesamt	- 16,8	- 17,2	- 11,0	- 19,2	- 10,0	33,2	34,8	34,4	35,6	36,2

¹⁾ Durchschnittswert der Jahre 1991 - 2000

Quelle: Deutscher Wetterdienst

1.12 Luftdruck und Luftfeuchtigkeit

M o n a t	Luftdruck						Luftfeuchtigkeit						
	Monatsmittel in hPa					LM 1)	Monatsmittel in %					LM 2)	LM 3)
	2009	2010	2011	2012	2013		2009	2010	2011	2012	2013		
Januar	972,4	970,3	975,2	976,1	970,4	974,9	90	89	90	85	88	88	87
Februar	969,6	962,6	975,1	981,2	970,1	973,2	87	84	83	80	86	84	83
März	970,5	973,0	977,5	981,8	964,8	971,8	82	73	70	76	75	78	77
April	970,3	974,6	974,4	963,3	971,5	969,5	68	63	65	69	73	69	71
Mai	975,9	969,3	975,4	972,1	967,5	971,2	75	81	64	66	81	72	69
Juni	972,4	971,3	973,4	971,3	973,9	972,4	73	73	75	75	76	71	71
Juli	973,2	973,9	970,0	973,0	976,2	973,3	75	68	78	73	63	72	71
August	975,3	971,5	972,6	974,6	975,1	973,5	70	81	77	71	71	75	72
September	976,9	972,9	975,2	973,6	973,1	973,9	78	82	82	80	81	79	79
Oktober	974,4	972,0	977,6	970,8	974,7	973,9	85	84	85	87	86	84	84
November	968,7	963,4	979,0	970,9	972,2	973,3	89	88	94	92	88	87	88
Dezember	965,7	967,7	971,9	970,1	979,0	973,5	90	91	90	90	92	89	89
insgesamt	972,1	970,2	974,8	973,2	972,4	972,9	80	80	79	79	80	79	79

1) LM = langjähriges Mittel der Jahre 1971 - 2000

2) LM = langjähriges Mittel der Jahre 1955 - 1974

3) LM = langjähriges Mittel der Jahre 1971 - 2000

1.13 Niederschlagsmenge

M o n a t	Niederschlagsmenge in mm					LM 1)	LM 2)	LM 3)	Tageshöchstwert in mm				
	2009	2010	2011	2012	2013				2009	2010	2011	2012	2013
Januar	26,0	44,1	46,3	87,1	51,9	46	41	41	6,7	8,8	8,5	21,9	8,3
Februar	42,4	32,7	18,7	26,4	55,4	41	40	34	10,7	9,0	9,8	4,1	14,2
März	52,0	28,1	21,8	11,1	26,7	33	38	39	8,7	4,3	17,3	6,9	5,3
April	47,7	14,9	14,9	42,7	35,7	40	44	39	20,8	7,8	9,8	10,3	18,4
Mai	75,3	119,3	45,5	40,5	138,9	59	59	57	15,2	18,1	16,9	8,0	21,2
Juni	65,0	73,0	131,2	92,2	121,7	83	87	81	14,8	23,6	31,0	18,9	23,8
Juli	91,6	81,1	96,6	74,3	13,0	93	77	81	25,6	20,8	19,9	23,9	9,1
August	24,2	106,4	86,4	76,1	71,5	74	75	65	10,4	23,3	27,3	12,8	23,4
September	34,8	37,7	49,6	35,0	60,0	52	49	52	12,8	11,4	23,4	7,1	10,5
Oktober	40,5	18,1	40,1	39,8	52,4	44	42	49	11,0	4,6	9,9	13,1	17,4
November	74,6	61,6	1,1	66,6	50,9	39	44	49	27,9	10,9	0,3	21,4	12,1
Dezember	72,1	112,9	79,7	74,8	12,1	42	47	50	10,8	29,2	19,7	11,9	2,8
insgesamt	646,2	729,9	631,9	666,6	690,2	646	644	636	27,9	29,2	31,0	23,9	23,8

1) LM = langjähriges Mittel der Jahre 1931 - 1960

2) LM = langjähriges Mittel der Jahre 1951 - 1980

3) LM = langjähriges Mittel der Jahre 1971 - 2000

Quelle: Deutscher Wetterdienst

1.14 Sonnenscheindauer und Bewölkung

M o n a t	Sonnenscheindauer																			
	Sonnenschein- stunden					Abweichung gegenüber langjährigem Mittel ¹⁾					Mittl. tägl. Sonnenschein- dauer in Std.									
	2009	2010	2011	2012	2013	2009	2010	2011	2012	2013	2009	2010	2011	2012	2013					
Januar	71	13	39	68	16	+	27	-	31	-	5	+	24	-	28	2,3	0,4	1,3	2,2	0,5
Februar	44	46	68	104	28	-	32	-	31	-	8	+	28	-	48	1,6	1,6	2,4	3,6	1,0
März	66	138	183	172	113	-	58	+	15	+	60	+	49	-	10	2,1	4,4	5,9	5,5	3,7
April	257	224	244	150	128	+	92	+	59	+	79	-	15	-	37	8,6	7,5	8,1	5,0	4,3
Mai	218	112	281	268	126	+	0	-	106	+	63	+	50	-	93	7,0	3,6	9,1	8,6	4,0
Juni	202	210	173	203	201	-	6	+	2	-	35	-	5	-	7	6,7	7,0	5,8	6,8	6,7
Juli	198	298	178	199	321	-	30	+	70	-	50	-	29	+	93	6,4	9,6	5,7	6,4	10,4
August	241	141	228	238	224	+	15	-	85	+	2	+	12	-	2	7,8	4,6	7,3	7,7	7,2
September	194	162	171	170	119	+	37	+	5	+	14	+	13	-	38	6,5	5,4	5,7	5,7	4,0
Oktober	74	116	138	79	87	-	25	+	17	+	39	-	20	-	12	2,4	3,7	4,4	2,5	2,8
November	56	41	68	23	41	+	12	-	3	+	24	-	21	-	3	1,9	1,4	2,3	0,8	1,4
Dezember	28	26	17	43	47	-	8	-	10	-	19	+	7	+	11	0,9	0,8	0,5	1,4	1,5
insgesamt	1 650	1 526	1 787	1 715	1 451	+	25	-	99	+	162	+	90	-	174	4,5	4,2	4,9	4,7	4,0

M o n a t	Bewölkung ²⁾														
	Heitere Tage 0 - 1,5					Trübe Tage 6,5 - 8					Monatsmittel 0 - 8				
	2009	2010	2011	2012	2013	2009	2010	2011	2012	2013	2009	2010	2011	2012	2013
Januar	6	-	2	1	-	15	27	23	19	28	5,2	7,4	6,5	6,1	7,2
Februar	-	-	3	4	-	18	18	18	11	23	6,9	6,9	6,0	5,1	7,0
März	-	2	8	7	4	21	10	6	11	16	6,7	5,3	3,7	4,4	5,4
April	8	6	9	2	3	4	3	4	11	13	3,1	3,8	3,4	5,6	5,4
Mai	3	-	5	2	-	9	21	5	3	15	5,0	6,5	3,9	4,2	5,9
Juni	1	4	1	1	6	9	10	13	9	11	5,3	4,9	5,7	5,0	4,7
Juli	-	6	2	2	9	3	5	10	7	2	5,0	3,8	5,4	4,8	2,8
August	5	2	5	3	6	4	13	6	3	6	3,9	5,6	4,4	4,0	4,1
September	8	3	3	3	4	5	12	7	4	12	3,9	5,2	4,5	4,2	5,3
Oktober	1	6	7	-	2	18	12	11	14	9	6,2	4,9	4,7	5,8	5,2
November	-	-	2	-	1	18	20	16	22	21	6,2	6,8	5,8	7,1	6,4
Dezember	-	-	-	-	-	22	26	24	19	20	6,7	6,9	7,0	6,3	6,3
insgesamt	32	29	47	25	35	146	177	143	133	176	5,3	5,7	5,1	5,2	5,5

¹⁾ Durchschnittswert der Jahre 1971 - 2000

²⁾ in Achtel der Himmelsfläche (von 0 = klarer bis 8 = bedeckter Himmel)

Quelle: Deutscher Wetterdienst

1.15 Sonstige klimatische Angaben

Monat	Sommertage ¹⁾					Frosttage ²⁾					Eistage ³⁾				
	2009	2010	2011	2012	2013	2009	2010	2011	2012	2013	2009	2010	2011	2012	2013
Januar	-	-	-	-	-	29	28	23	16	22	16	22	9	2	13
Februar	-	-	-	-	-	21	20	23	24	24	4	9	7	14	6
März	-	-	-	-	-	9	13	19	11	22	-	2	-	-	3
April	1	2	4	5	2	-	5	2	6	7	-	-	-	-	-
Mai	6	2	11	12	2	-	-	2	-	-	-	-	-	-	-
Juni	7	15	12	14	11	-	-	-	-	-	-	-	-	-	-
Juli	19	19	12	17	28	-	-	-	-	-	-	-	-	-	-
August	24	9	17	21	18	-	-	-	-	-	-	-	-	-	-
September	8	-	7	7	5	-	-	-	-	-	-	-	-	-	-
Oktober	2	-	2	-	-	6	5	8	5	3	-	-	-	-	-
November	-	-	-	-	-	1	6	18	6	7	-	1	4	-	1
Dezember	-	-	-	-	-	19	29	11	21	18	9	19	1	7	3
insgesamt	67	47	65	76	66	85	106	106	89	103	29	53	21	23	26

Monat	Tage mit														
	Gewitter					Nebel					Schneefall				
	2009	2010	2011	2012	2013	2009	2010	2011	2012	2013	2009	2010	2011	2012	2013
Januar	-	-	-	1	-	4	8	9	4	5	3	15	7	4	3
Februar	-	-	-	-	1	6	8	5	-	6	9	7	2	5	8
März	-	2	-	1	-	7	3	2	6	3	-	5	-	-	3
April	1	1	1	-	-	4	1	3	1	-	-	-	-	-	-
Mai	6	3	4	6	1	3	1	1	3	3	-	-	-	-	-
Juni	4	-	2	1	-	2	-	1	3	1	-	-	-	-	-
Juli	6	3	2	3	-	2	1	2	4	-	-	-	-	-	-
August	3	1	-	1	1	2	2	5	3	3	-	-	-	-	-
September	2	-	-	-	-	3	10	9	8	6	-	-	-	-	-
Oktober	-	-	-	-	-	9	3	11	11	18	2	-	-	1	-
November	-	-	-	-	-	10	7	20	11	7	-	3	3	1	-
Dezember	-	-	-	-	-	10	11	12	10	12	5	12	-	1	-
insgesamt	22	10	9	13	3	62	55	80	64	64	19	42	12	12	14

¹⁾ Maximum = 25 °C und mehr

²⁾ Minimum = unter 0 °C

³⁾ Maximum = unter 0 °C

Quelle: Deutscher Wetterdienst

1.16 Donaupegel - Eiserne Brücke ¹⁾

Monat	Wasserstand									
	Höchster					Niedrigster ²⁾				
	2009	2010	2011	2012	2013	2009	2010	2011	2012	2013
Januar	264	321	627	466	396	203	213	239	259	229
Februar	317	380	291	289	451	202	214	229	229	246
März	367	374	306	280	305	262	228	217	234	233
April	340	287	256	268	342	246	217	202	227	228
Mai	312	310	236	252	396	236	222	200	213	229
Juni	393	478	306	340	682	217	232	206	221	273
Juli	349	384	388	261	295	225	207	210	201	208
August	252	504	300	291	253	196	228	203	189	197
September	247	407	309	292	390	196	211	203	192	203
Oktober	238	244	307	344	330	196	209	201	202	208
November	266	280	216	313	339	213	210	195	204	215
Dezember	319	453	359	454	244	220	222	203	216	207
insgesamt	393	504	627	466	682	196	207	195	189	197

Monat	Wasserstand					Tage mit Hochwasser (400 cm und darüber)				
	Mittlerer ²⁾									
	2009	2010	2011	2012	2013	2009	2010	2011	2012	2013
Januar	218	240	353	333	282	-	-	9	5	-
Februar	217	239	256	251	311	-	-	-	-	5
März	313	281	230	252	258	-	-	-	-	-
April	288	232	220	241	264	-	-	-	-	-
Mai	261	241	208	228	265	-	-	-	-	-
Juni	254	300	225	253	399	-	2	-	-	12
Juli	260	244	253	218	231	-	-	-	-	-
August	214	299	233	211	215	-	3	-	-	-
September	206	248	220	218	250	-	-	-	-	-
Oktober	213	218	223	228	235	-	-	-	-	-
November	226	235	204	230	255	-	-	-	-	-
Dezember	247	297	259	295	219	-	3	-	4	-
insgesamt	243	256	241	247	265	-	8	9	9	17

¹⁾ Angaben in cm über Pegelnullpunkt. Der Pegel ist seit Januar 1986 eingestaut

Wasserstände kleiner als 440 cm können mit früheren Beobachtungen nicht mehr verglichen werden

²⁾ Tagesmittelwert

Quelle: Wasser- und Schifffahrtsamt Regensburg

1.17 Donaupegel - Schwabelweis ¹⁾

Monat	Wasserstand									
	Höchster					Niedrigster ²⁾				
	2009	2010	2011	2012	2013	2009	2010	2011	2012	2013
Januar	331	366	636	494	428	290	292	310	324	305
Februar	366	401	349	347	475	287	293	305	306	314
März	402	403	357	340	357	324	302	296	307	311
April	380	342	324	335	386	317	295	282	302	302
Mai	361	358	310	320	429	307	299	282	292	308
Juni	417	499	352	381	693	295	307	284	297	337
Juli	383	404	414	326	349	298	288	286	282	292
August	317	511	348	341	320	286	304	287	274	285
September	321	432	355	342	416	286	293	285	275	287
Oktober	317	316	356	378	372	287	291	285	283	291
November	335	336	302	359	379	294	290	280	286	297
Dezember	363	478	396	483	318	297	300	290	295	291
insgesamt	417	511	636	494	693	286	288	280	274	285

Monat	Wasserstand					Tage mit Hochwasser (440 cm und darüber)				
	Mittlerer ²⁾									
	2009	2010	2011	2012	2013	2009	2010	2011	2012	2013
Januar	301	312	398	378	339	-	-	7	5	-
Februar	299	312	323	320	360	-	-	-	-	3
März	361	339	306	320	325	-	-	-	-	-
April	344	307	298	313	328	-	-	-	-	-
Mai	324	311	288	304	329	-	-	-	-	-
Juni	320	352	298	318	438	-	2	-	-	12
Juli	322	312	317	295	309	-	-	-	-	-
August	297	350	305	290	298	-	2	-	-	-
September	294	318	297	295	320	-	-	-	-	-
Oktober	298	298	301	302	310	-	-	-	-	-
November	304	308	290	304	323	-	-	-	-	-
Dezember	316	352	325	350	300	-	3	-	2	-
insgesamt	315	323	312	316	331	-	7	7	7	15

¹⁾ Angaben in cm über Pegelnullpunkt. Der Pegel ist seit Januar 1986 eingestaut
Wasserstände kleiner als 470 cm können mit früheren Beobachtungen nicht mehr verglichen werden

²⁾ Tagesmittelwert

Quelle: Wasser- und Schifffahrtsamt Regensburg

1.18 Naabpegel - Heitzenhofen ¹⁾

M o n a t	W a s s e r s t a n d									
	Höchster					Niedrigster ²⁾				
	2009	2010	2011	2012	2013	2009	2010	2011	2012	2013
Januar	143	212	581	335	252	66	79	113	155	99
Februar	252	258	211	203	275	75	77	127	106	119
März	267	279	129	163	169	150	121	96	93	106
April	237	187	103	112	151	106	81	70	75	88
Mai	151	134	133	138	279	80	84	58	55	86
Juni	98	191	134	89	476	63	71	64	49	126
Juli	174	119	156	86	124	71	53	70	48	68
August	75	159	110	58	91	52	67	69	40	59
September	75	158	112	62	170	49	72	66	41	57
Oktober	104	124	181	85	104	50	78	64	48	73
November	152	173	76	144	169	63	72	60	59	77
Dezember	197	249	266	353	161	81	96	59	71	90
insgesamt	267	279	581	353	476	49	53	58	40	57

M o n a t	W a s s e r s t a n d					Tage mit Hochwasser (270 cm und darüber)				
	Mittlerer ²⁾									
	2009	2010	2011	2012	2013	2009	2010	2011	2012	2013
Januar	88	120	259	231	154	-	-	13	6	-
Februar	97	106	162	134	173	-	-	-	-	2
März	213	184	112	121	128	-	1	-	-	-
April	143	117	84	91	107	-	-	-	-	-
Mai	106	102	68	69	128	-	-	-	-	1
Juni	76	109	81	65	237	-	-	-	-	8
Juli	97	67	89	61	86	-	-	-	-	-
August	62	106	84	46	71	-	-	-	-	-
September	57	94	77	48	86	-	-	-	-	-
Oktober	71	89	90	62	84	-	-	-	-	-
November	99	123	65	78	114	-	-	-	-	-
Dezember	121	152	147	154	104	-	-	-	5	-
insgesamt	103	114	110	97	122	-	1	13	11	11

¹⁾ Angaben in cm über Pegelnullpunkt

²⁾ Tagesmittelwert

Quelle: Bayerisches Landesamt für Umwelt; Wasserwirtschaftsamt Regensburg

1.19 Regenpegel - Regenstauf - Marienthal ¹⁾

Monat	Wasserstand									
	Höchster					Niedrigster ²⁾				
	2009	2010	2011	2012	2013	2009	2010	2011	2012	2013
Januar	298	322	526	432	396	244	234	257	261	249
Februar	312	330	356	319	383	219	233	247	253	253
März	330	356	316	300	305	256	235	239	257	249
April	430	321	275	318	310	263	236	227	258	242
Mai	344	285	259	265	422	237	239	213	221	246
Juni	318	399	290	350	550	228	232	217	229	258
Juli	349	325	414	296	257	240	220	231	227	221
August	261	353	372	309	290	227	232	227	217	217
September	255	310	279	318	317	222	233	225	222	214
Oktober	286	264	368	280	294	221	229	222	222	219
November	327	272	231	341	297	227	228	219	225	224
Dezember	355	371	358	453	279	240	233	218	227	228
insgesamt	430	399	526	453	550	219	220	213	217	214

Monat	Wasserstand					Tage mit Hochwasser (230 cm und darüber Pegel Regenstauf) (370 cm und darüber Pegel Marienthal)				
	Mittlerer ²⁾					2009	2010	2011	2012	2013
	2009	2010	2011	2012	2013					
Januar	265	254	310	309	292	-	-	4	3	2
Februar	238	248	270	276	288	-	-	-	-	1
März	296	287	250	275	265	-	-	-	-	-
April	305	258	242	270	266	1	-	-	-	-
Mai	266	251	225	237	277	-	-	-	-	2
Juni	248	268	232	249	325	-	1	-	-	7
Juli	270	237	259	243	233	-	-	1	-	-
August	238	272	246	233	227	-	-	1	-	-
September	228	249	234	236	232	-	-	-	-	-
Oktober	236	236	245	234	231	-	-	-	-	-
November	250	241	223	245	245	-	-	-	-	-
Dezember	265	275	258	286	236	-	1	-	3	-
insgesamt	259	257	250	258	259	1	2	6	6	12

¹⁾ Der Pegel Marienthal wurde am 28.01.2002 in Betrieb genommen; der Vorgängerpegel Regenstauf wurde zum 30.04.2001 aufgelassen; alle Angaben in cm über Pegelnullpunkt

²⁾ Tagesmittelwert

Quelle: Bayerisches Landesamt für Umwelt; Wasserwirtschaftsamt Regensburg

2

Bevölkerung



Bevölkerung

Der von der Stadt Regensburg erhobene Bevölkerungsbestand beruht bis zum 31.12.1999 auf der Fortschreibung der Volkszählungen (1987 oder zuvor). Dies erfolgte anhand von Bewegungsdaten (Geburten, Sterbefälle, Zuzüge, Fortzüge und Umzüge). Diese Methode liefert nur relativ wenig Merkmale und lässt eine differenzierte kleinräumige Auswertung nicht zu.

Ab dem Jahr 2000 wurde daher die Auswertungsmethodik geändert; die Regensburger Einwohnerstatistik beruht seitdem ausschließlich auf dem jeweils am Monatsende vorhandenen Bestand des Melderegisters.

Die hier vorkommenden Bevölkerungsbegriffe unterscheiden sich wie folgt:

Gesamtbevölkerung

Personen, die im betreffenden Gebiet eine Wohnung haben, unabhängig davon, ob es sich um einen Erstwohnsitz (alleinige Wohnung), Hauptwohnsitz (vorwiegend benutzte Wohnung) oder Nebenwohnsitz (weitere Wohnung) handelt.

Wenn nicht anders angegeben, handelt es sich bei den Einwohnerdaten der Stadt Regensburg stets um diesen Bevölkerungsbegriff.

Bevölkerung am Ort der Hauptwohnung

Dieser Bevölkerungsbegriff wird bei der Bevölkerungsfortschreibung durch die Statistischen Ämter der Länder für die von ihnen fortgeschriebenen Einwohnerzahlen verwendet. Diese Fortschreibung beruht in den alten Bundesländern auf dem Ergebnis der Volkszählung vom 25. Mai 1987, in den neuen Bundesländern auf einem Abzug des früheren Zentralen Einwohnerregisters zum Stichtag 03.10.1990. Ab dem Jahr 2011 basiert die Fortschreibung auf den Ergebnissen der beim Zensus am 09.05.2011 festgestellten Bevölkerungszahlen.

Die Zuordnung der Personen zur Bevölkerung einer Gemeinde erfolgt dabei nach dem Hauptwohnungsprinzip, d. h. Personen werden der Gemeinde zugerechnet, in der ihre vorwiegend benutzte Wohnung liegt (§ 12 in der Neufassung des Melderechtsrahmengesetzes (MRRG) vom 3. April 2002 (BGBl. I S. 1342)). Nicht zur Bevölkerung gehören die Angehörigen der Stationierungstreitkräfte sowie der ausländischen diplomatischen und konsularischen Vertretungen mit ihren Familienangehörigen.

Im Statistischen Jahrbuch der Stadt Regensburg beziehen sich Tabellen mit regionalen, überörtlichen oder mit Städtevergleichen, sofern nichts anderes angegeben ist, auf diesen Bevölkerungsbegriff.

Wohnbevölkerung

Bevölkerungsbegriff der Volkszählungen von 1925 bis einschließlich 1970. Die Wohnbevölkerung umfasste diejenigen Personen, die im Gemeindegebiet ihre ständige Wohnung hatten. Personen mit mehreren Wohnungen wurden dabei in der Gemeinde gezählt, von der aus sie zur Arbeit oder Ausbildung gingen.

Ausländer

Personen, die nicht die deutsche Staatsangehörigkeit besitzen und in Deutschland melderechtlich erfasst sind.

Personen mit Migrationshintergrund

Alle nach 1949 auf das heutige Gebiet der Bundesrepublik Deutschland Zugewanderten sowie alle in Deutschland geborenen Ausländer und alle in Deutschland als Deutsche Geborenen mit zumindest einem zugewanderten oder als Ausländer in Deutschland geborenen Elternteil. Die Zahlen werden näherungsweise mit dem statistischen Verfahren "MigraPro" abgeleitet.

Geburten

Bei den Geburten handelt es sich im hier gebräuchlichen Sinn um Lebendgeborene. Geburten werden bei der Verwaltungsbehörde des Hauptwohnsitzes der Mutter gemeldet.

Sterbefälle

Sterbefälle werden der Verwaltungsbehörde des Hauptwohnsitzes gemeldet. Von dort werden, soweit bekannt, die Meldeämter der Gemeinden eventueller weiterer Wohnsitze verständigt.

Zuzüge, Fortzüge

Bei Zu- und Fortzügen handelt es sich um Wanderungsbewegungen über die Stadtgrenze Regensburgs hinaus.

Umzüge

Wanderungsbewegungen, die innerhalb der Stadtgrenze stattfinden.

Eheschließungen

Bis einschließlich 1982 wurden Eheschließungen nach dem sog. "Ereignisortsprinzip" erfasst. Dazu zählten alle vor dem Standesamt Regensburg geschlossenen Ehen. Von 1983 bis einschließlich 1999 galt das "Wohnortsprinzip", dieses umfasste alle vor dem Standesamt Regensburg geschlossenen Ehen, bei denen mindestens ein Partner in Regensburg gemeldet war und zusätzlich alle Eheschließungen vor auswärtigen Standesämtern, bei denen beide Ehepartner in Regensburg gemeldet waren. Seit dem Jahr 2000 werden alle Eheschließungen, bei denen mindestens ein Partner in Regensburg gemeldet ist, gezählt.

Registerbereinigung

Die Stadt Regensburg führte zuletzt im Jahr 2006 von September bis Ende Dezember eine Bereinigung des Melderegisters bei Einwohnern mit Nebenwohnsitz in Regensburg durch. Dadurch kommt es in diesem Jahr zu einem zusätzlichen Wegzug von etwa 9 500 Einwohnern und damit zu einer Verminderung des Einwohnerbestandes um diese Zahl. Dies ist bei den Werten des Bevölkerungsbestandes, den Fortzügen, dem Wanderungssaldo und dem Bevölkerungssaldo für das Jahr 2006 zu berücksichtigen.

2.1 Bevölkerungsanteil nach Altersgruppen in den Jahren 1966 bis 2013

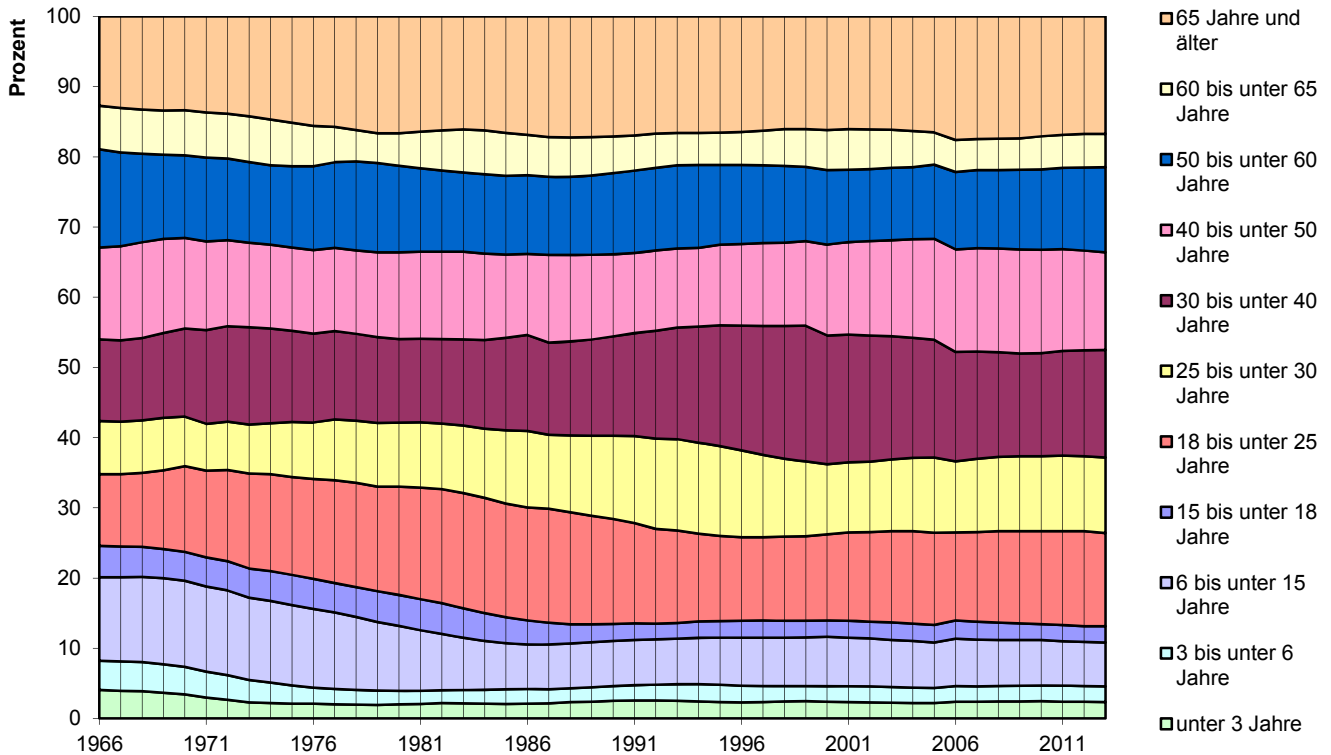

2.2 Geburten und Sterbefälle, Eheschließungen und Ehescheidungen je 1 000 Einwohner in den Jahren 1966 bis 2013

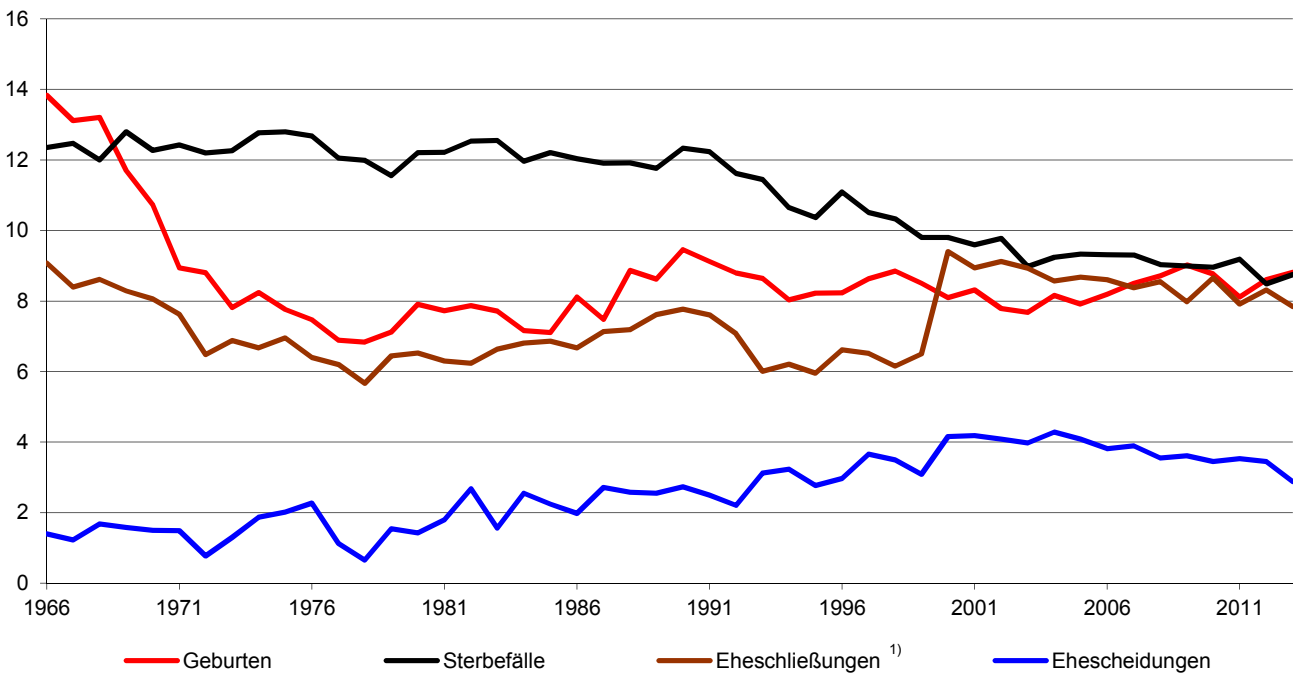

¹⁾ bis 1982 Ereignisortsprinzip, von 1983 bis 1999 nach dem Wohnortsprinzip, ab 2000 alle Eheschließungen, bei denen mindestens ein Partner in Regensburg gemeldet ist

2.3 Geburten und Sterbefälle im Jahresverlauf 2013

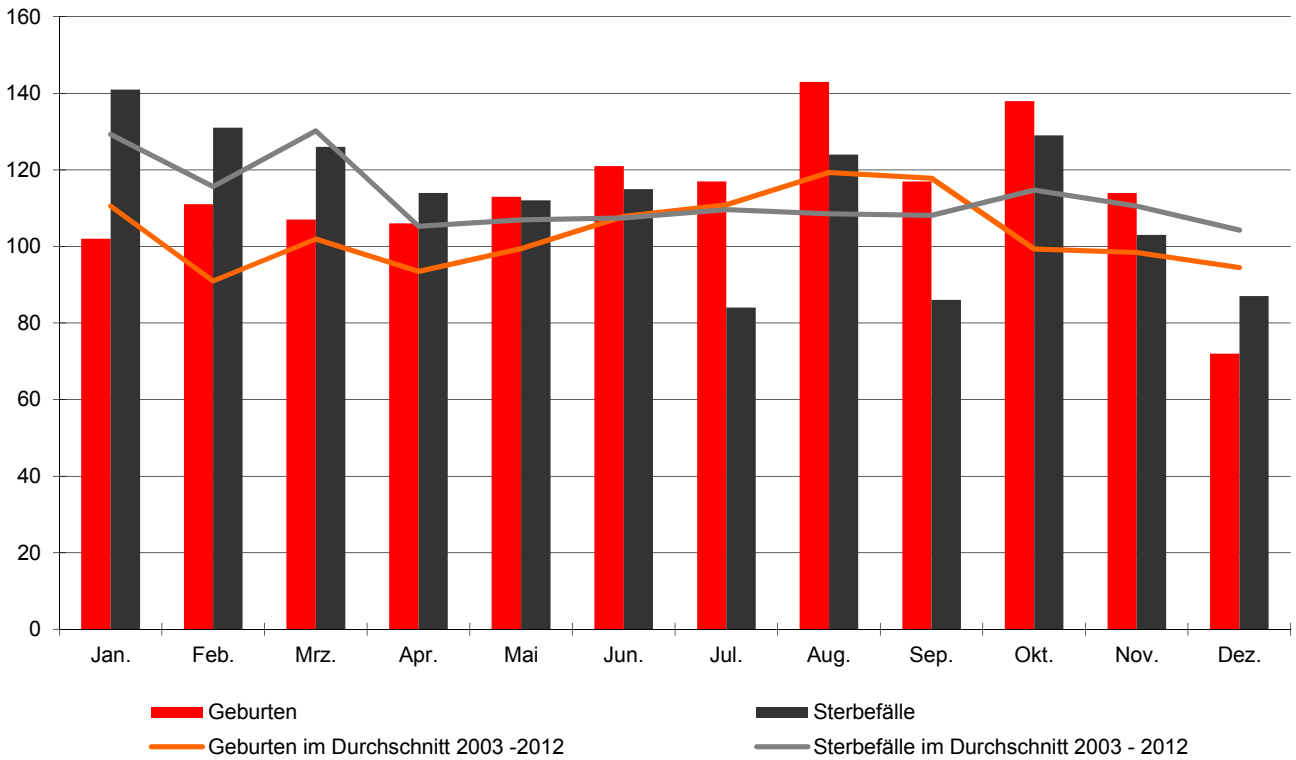

2.4 Zuzüge und Fortzüge im Jahresverlauf 2013

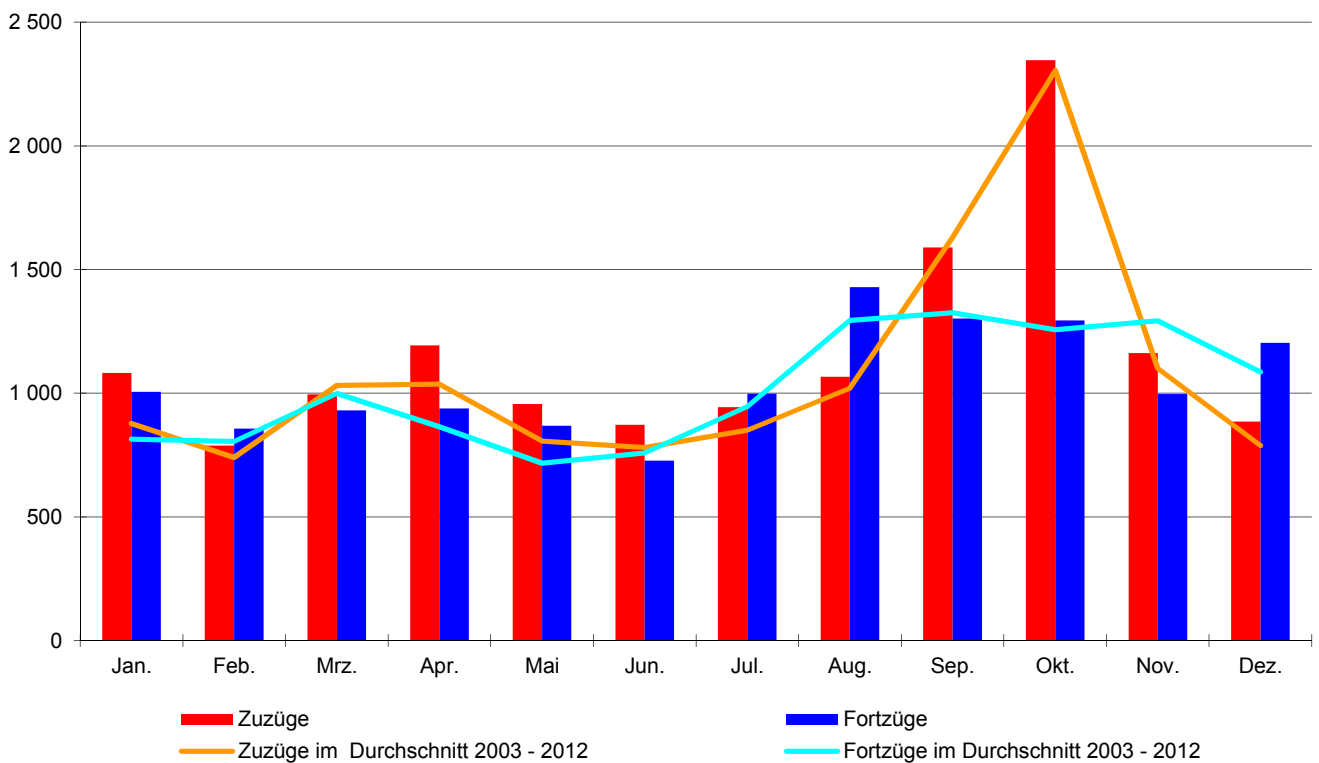

2.5 Eheschließungen im Jahresverlauf 2013

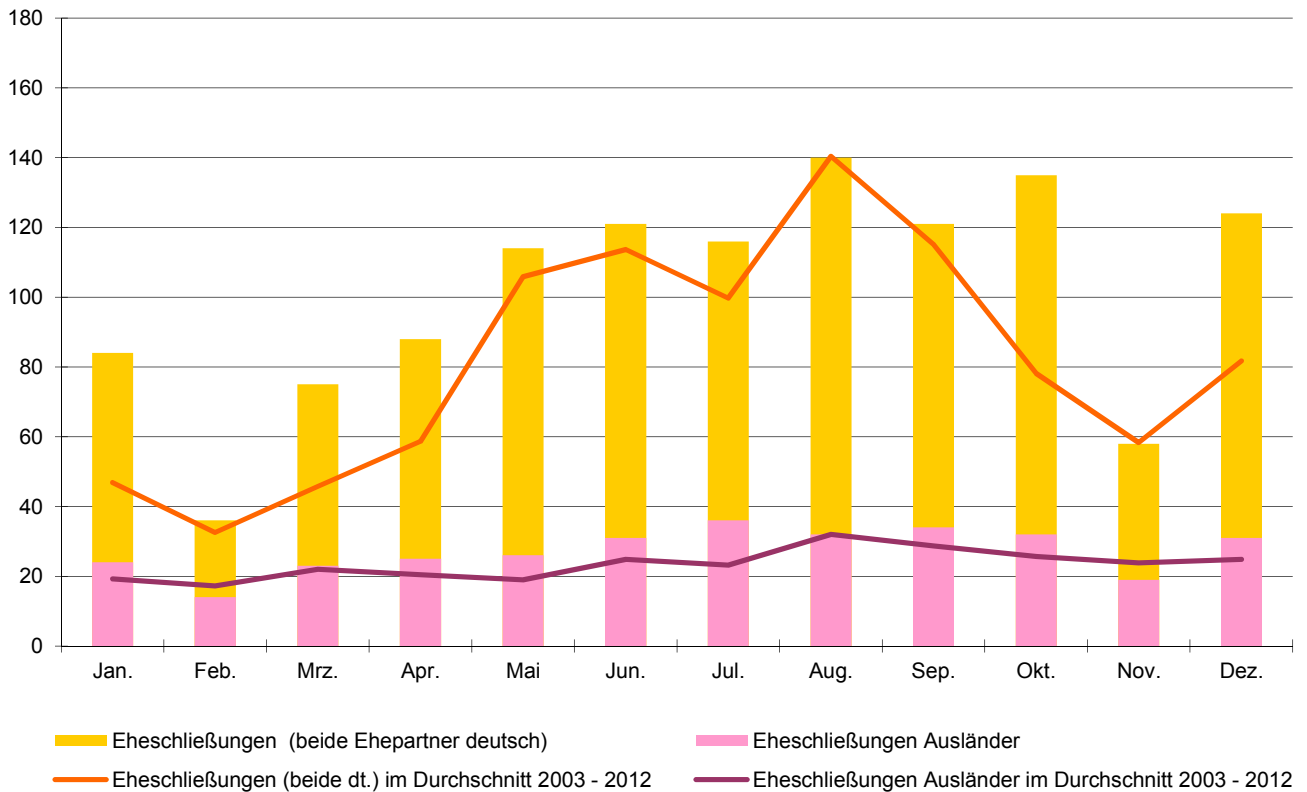

2.6 Umzüge im Jahresverlauf 2013

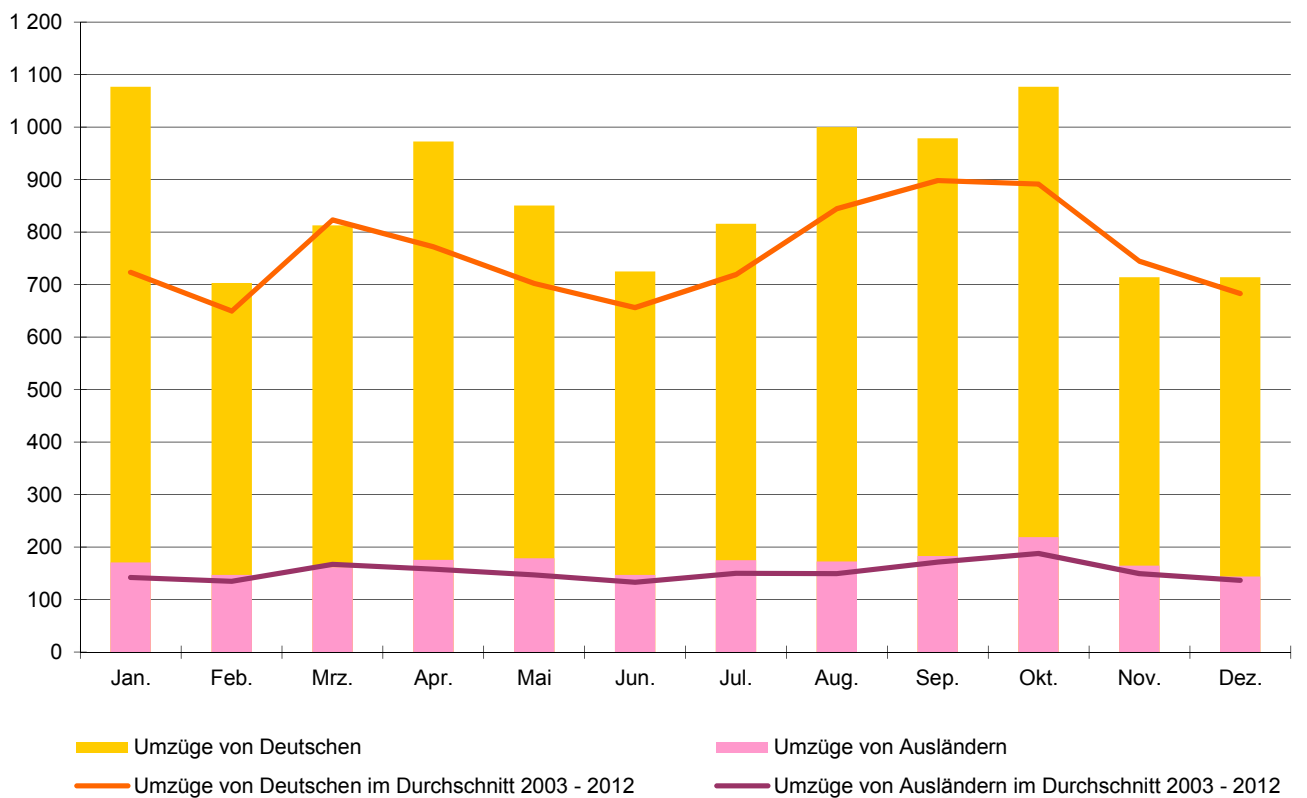

2.7 Die häufigsten Vornamen der Regensburger Bevölkerung im Jahr 2013

Rangfolge	weibliche Vornamen			männliche Vornamen		
	Name	Häufigkeit	auf 1 000 Frauen	Name	Häufigkeit	auf 1 000 Männer
1	Maria	1 753	21,9	Michael	2 023	26,9
2	Anna	1 575	19,7	Thomas	1 844	24,5
3	Elisabeth	1 201	15,0	Andreas	1 753	23,3
4	Julia	1 126	14,1	Christian	1 596	21,2
5	Katharina	954	11,9	Alexander	1 394	18,6
6	Christine	914	11,4	Peter	1 356	18,1
7	Monika	882	11,0	Stefan	1 289	17,2
8	Sabine	866	10,8	Martin	1 070	14,2
9	Andrea	776	9,7	Josef	1 063	14,2
10	Susanne	757	9,5	Johann	1 016	13,5
11	Barbara	743	9,3	Markus	1 005	13,4
12	Claudia	703	8,8	Florian	914	12,2
13	Stefanie	687	8,6	Daniel	910	12,1
14	Eva	671	8,4	Maximilian	863	11,5
15	Christina	634	7,9	Matthias	855	11,4
16	Gabriele	625	7,8	Sebastian	827	11,0
17	Franziska	615	7,7	Johannes	823	11,0
18	Brigitte	612	7,6	Wolfgang	791	10,5
19	Karin	609	7,6	Franz	773	10,3
20	Petra	593	7,4	Tobias	747	9,9
21	Renate	592	7,4	Robert	672	8,9
22	Ursula	579	7,2	Manfred	630	8,4
23	Martina	571	7,1	Christoph	615	8,2
24	Sandra	562	7,0	Gerhard	604	8,0
25	Ingrid	542	6,8	Jürgen	566	7,5
26	Helga	523	6,5	Klaus	558	7,4
27	Daniela	521	6,5	Helmut	556	7,4
27	Johanna	521	6,5			
28	Alexandra	502	6,3	Georg	541	7,2
29	Christa	487	6,1	Rudolf	510	6,8
30	Hildegard	468	5,8	Werner	498	6,6
31	Michaela	463	5,8	Philipp	486	6,5
32	Erika	433	5,4	Karl	484	6,4
33	Lisa	428	5,3	Bernhard	448	6,0
34	Laura	413	5,2	Walter	439	5,8
34	Nicole	413	5,2			
35	Veronika	408	5,1	David	438	5,8
36	Birgit	398	5,0	Anton	433	5,8
37	Angelika	396	4,9	Simon	425	5,7
38	Sonja	395	4,9	Felix	402	5,4
39	Melanie	392	4,9	Dominik	396	5,3
39	Tanja	392	4,9			
40	Ingeborg	383	4,8	Paul	386	5,1
41	Kerstin	381	4,8	Herbert	377	5,0
42	Olga	375	4,7	Ludwig	369	4,9
43	Marion	366	4,6	Dieter	352	4,7
44	Elfriede	354	4,4	Oliver	351	4,7
45	Manuela	348	4,3	Lukas	349	4,6
46	Katrin	345	4,3	Roland	347	4,6
47	Rita	344	4,3	Fabian	346	4,6
48	Stephanie	342	4,3	Stephan	340	4,5
49	Magdalena	338	4,2	Richard	337	4,5
50	Doris	337	4,2	Patrick	330	4,4
50	Lena	337	4,2			
50	Verena	337	4,2			

Quelle: Bevölkerungsstatistik der Stadt Regensburg

2.8 Die häufigsten Vornamen der im Jahr 2013 Geborenen

Rangfolge	weibliche Vornamen			männliche Vornamen		
	Name	Häufigkeit	auf 1 000 geborene Mädchen	Name	Häufigkeit	auf 1 000 geborene Jungen
1	Anna	17	25,45	Maximilian	17	24,53
	Emma	17	25,45			
2	Sophia	15	22,46	Felix	15	21,65
3	Julia	13	19,46	Alexander	13	18,76
4	Lena	12	17,96	David	12	17,32
	Marlene	12	17,96	Moritz	12	17,32
5	Laura	10	14,97	Julian	11	15,87
	Leonie	10	14,97	Paul	11	15,87
6	Emilia	9	13,47	Anton	10	14,43
	Johanna	9	13,47	Daniel	10	14,43
	Luisa	9	13,47	Emil	10	14,43
				Sebastian	10	14,43
7	Eva	8	11,98	Jakob	9	12,99
	Katharina	8	11,98	Johannes	9	12,99
	Marie	8	11,98			
	Sara	8	11,98			
8	Elisa	7	10,48	Jonas	8	11,54
	Lina	7	10,48	Leopold	8	11,54
	Magdalena	7	10,48	Michael	8	11,54
9	Maria	6	8,98	Leo	7	10,10
	Mia	6	8,98	Luca	7	10,10
	Sophie	6	8,98	Luis	7	10,10
				Lukas	7	10,10
				Noah	7	10,10
				Philipp	7	10,10
				Valentin	7	10,10
10	Antonia	5	7,49	Benjamin	6	8,66
	Hannah	5	7,49	Elias	6	8,66
	Helena	5	7,49	Ferdinand	6	8,66
	Isabella	5	7,49	Jan	6	8,66
	Lara	5	7,49	Jonathan	6	8,66
	Lea	5	7,49	Simon	6	8,66
	Maya	5	7,49			
	Paula	5	7,49			
	Valentina	5	7,49			

Quelle: Bevölkerungsstatistik der Stadt Regensburg

2.9 Altersaufbau der Regensburger Bevölkerung im Jahr 2013

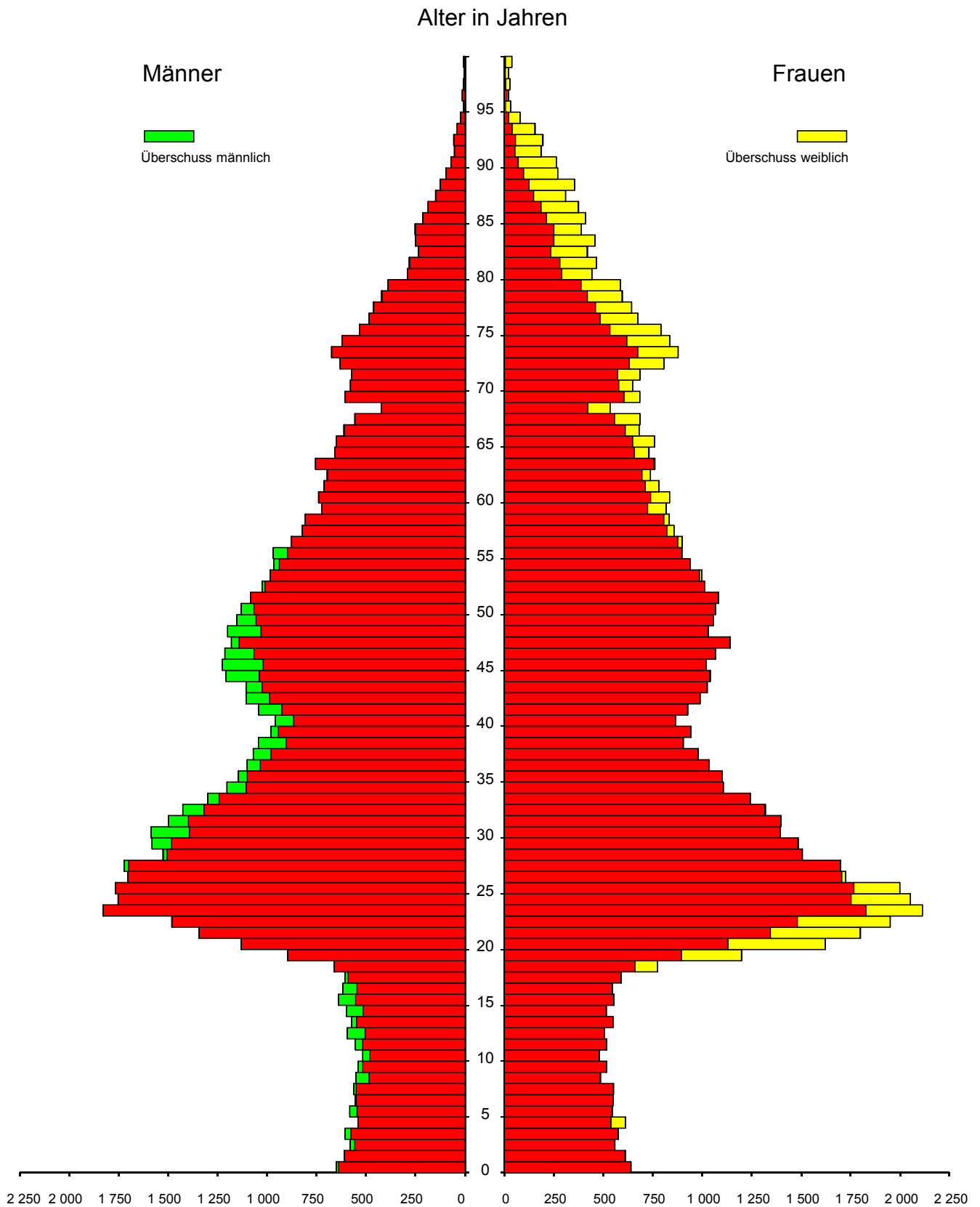

Quelle: Bevölkerungsstatistik der Stadt Regensburg

2.10 Altersaufbau der Bevölkerung nach Staatsangehörigkeit im Jahr 2013

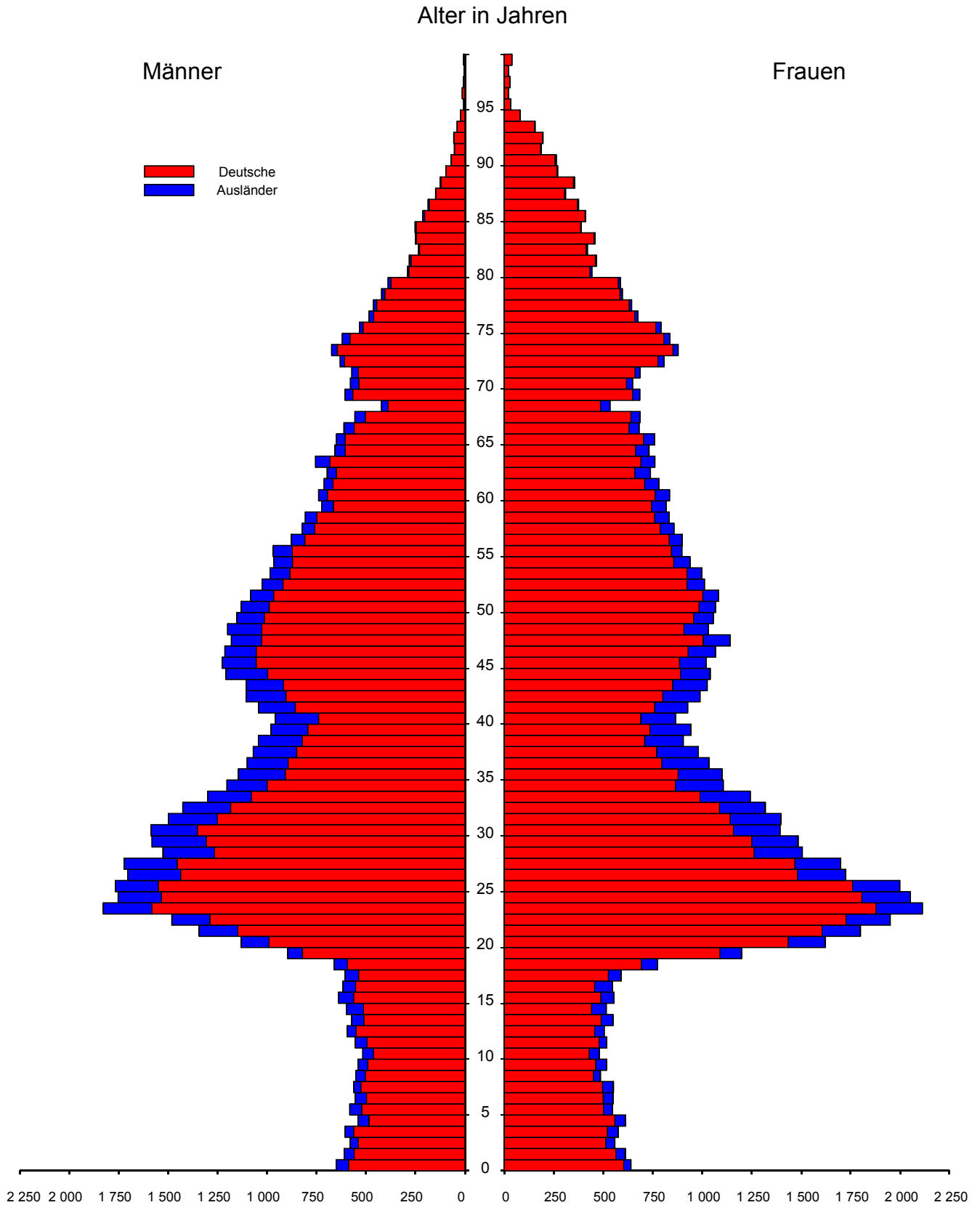

Quelle: Bevölkerungsstatistik der Stadt Regensburg

2.11 Altersaufbau der Bevölkerung nach dem Familienstand im Jahr 2013

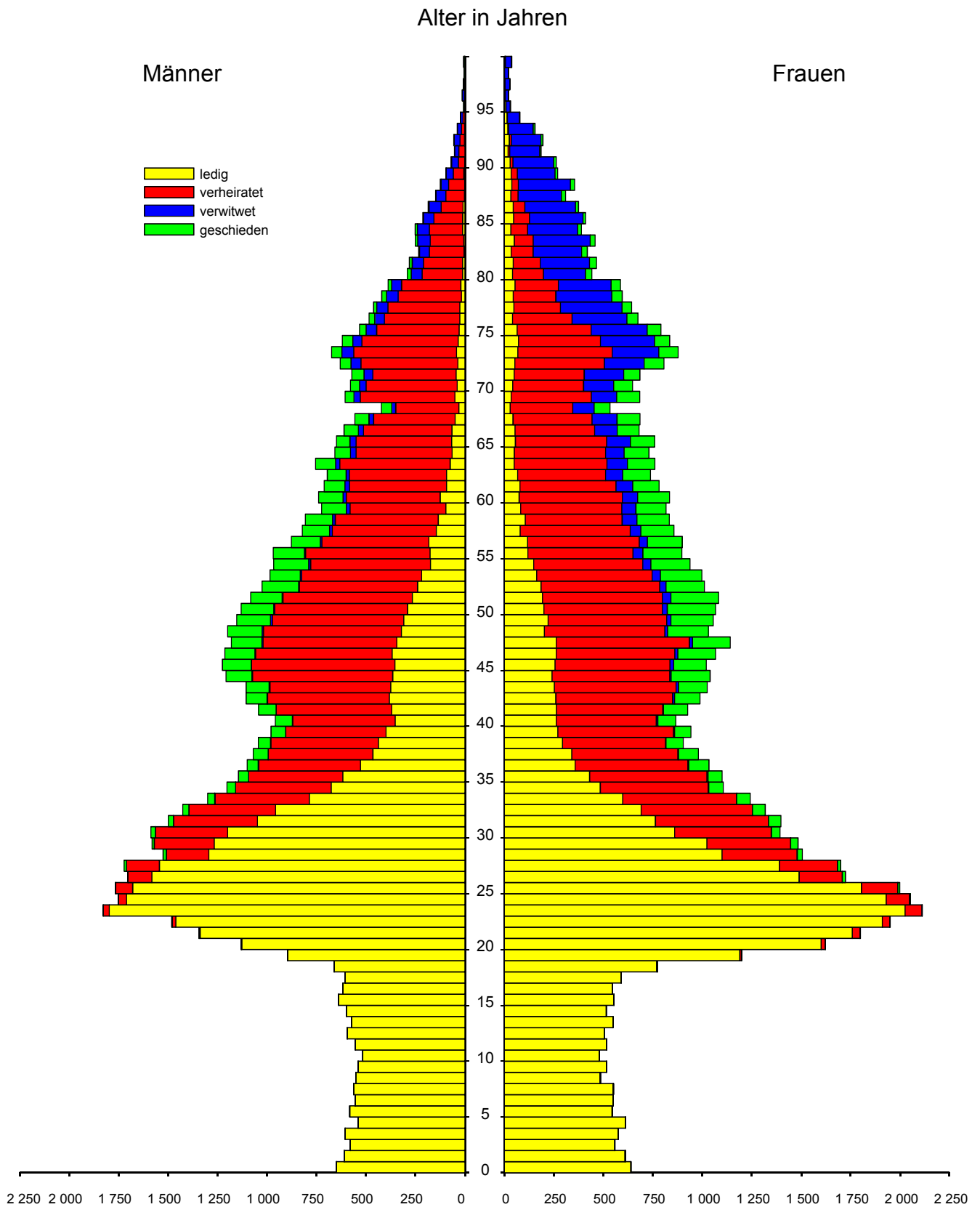

Quelle: Bevölkerungsstatistik der Stadt Regensburg

2.12 Altersaufbau der Bevölkerung nach der Religionszugehörigkeit im Jahr 2013

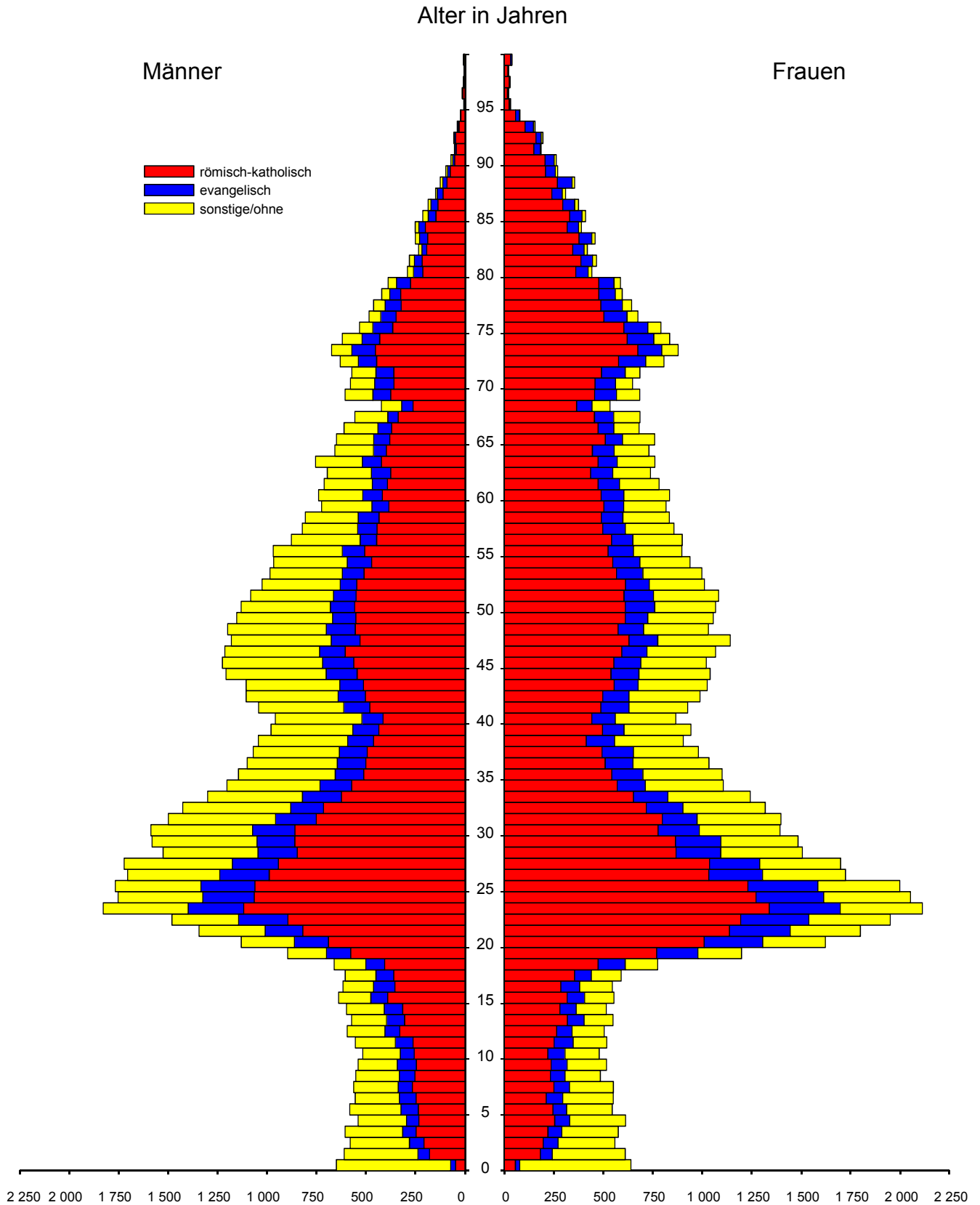

Quelle: Bevölkerungsstatistik der Stadt Regensburg

2.13 Altersaufbau der Bevölkerung nach Art des Wohnsitzes im Jahr 2013

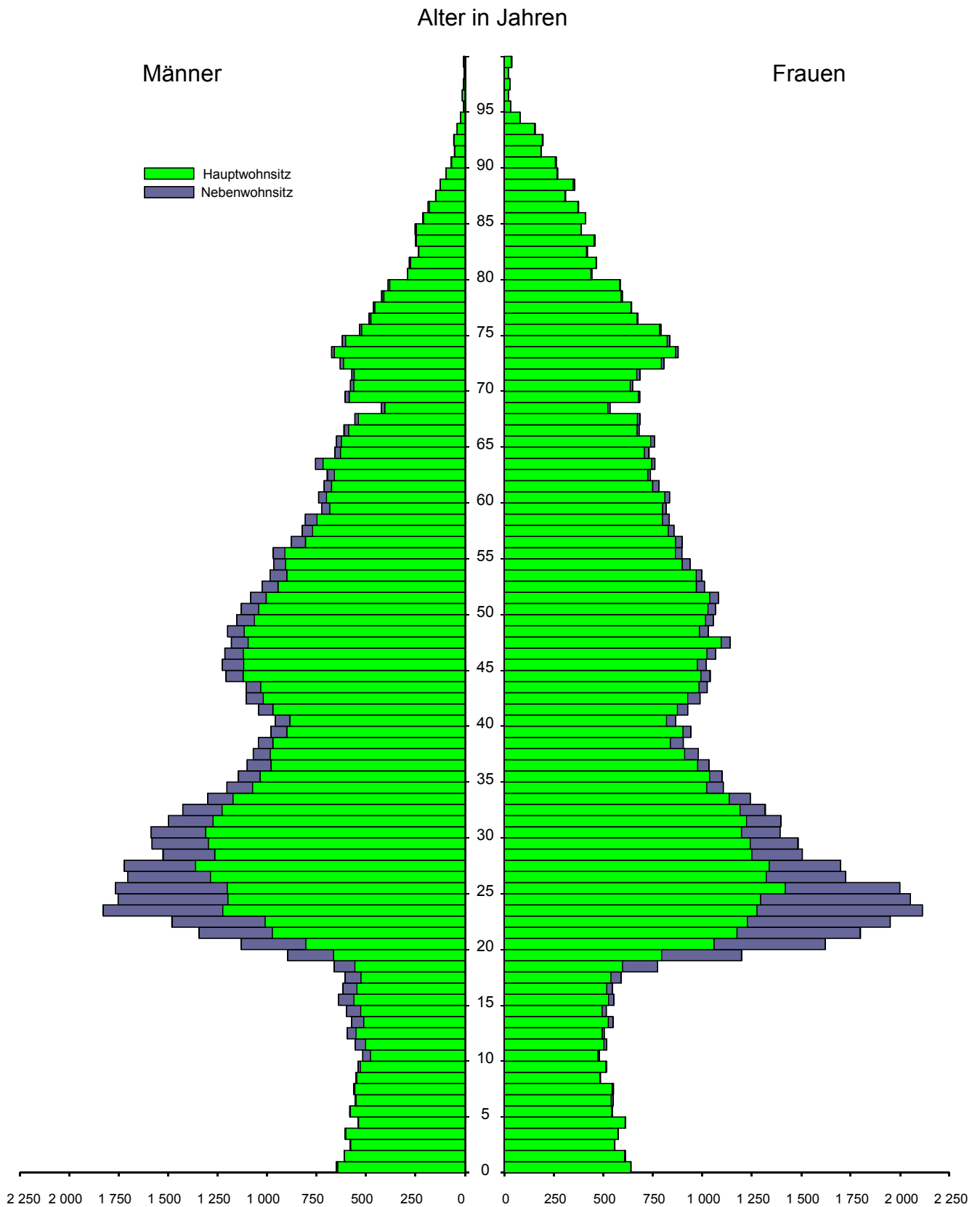

Quelle: Bevölkerungsstatistik der Stadt Regensburg

2.14 Ein- bzw. Ausgliederung von Gemeinden bzw. Gemeindeteilen

Zeitpunkt (E) = Eingliederung (A) = Ausgliederung		Gemeinde bzw. Gemeindeteil	Fläche in ha	Einwohner
1810/1818	(E)	Kumpfmühl	18,5	.
1904 (01.01.)	(E)	Karthaus-Prüll, Eisbuckel Ganghofersiedlung	219,9	787
1924 (01.04.)	(E)	Ober- und Niederwinzer, Kager, Pfaffenstein, Stadtamhof, Steinweg, Pfälzer Siedlung, Weichs, Reinhausen, Sallern, Gallingkofen, Wutzlhofen, Ödenthal, nördliche Konrad- siedlung, Schwabelweis, Vorderer und Hinterer Keilberg, Brandlberg	2 639,4	17 215
1938 (01.04.)	(E)	Ziegetsdorf, Dechbetten, Königswiesen, Großprüfening	585,7	1 642
1971 (01.01.)	(E)	Graß (teilweise)	4,3	10
1972 (01.07.)	(A)	Dechbetten (teilweise)	40,2	.
	(E)	Graß, Pentling, Oberisling, Burgweinting (teilweise)	198,2	678
	(A)	Neuprüll, Ziegetsdorf (teilweise)	18,0	.
1975 (01.01.)	(E)	Grünthal (teilweise)	73,1	-
1977 (01.01.)	(E)	Graß, Oberisling, Burgweinting, Harting, Schwabelweis, Sallern (teilweise)	2 090,0	4 152
1978 (01.01.)	(E)	Barbing (teilweise)	547,6	422
1979 (01.10.)	(A)	Oberisling (teilweise)	0,3	-
1983 (01.02.)	(E)	Obertraubling (teilweise)	39,4	-
1984 (01.01.)	(A)	Burgweinting, Winzer (teilweise)	47,6	-
1985 (01.01.)	(A)	Großprüfening (teilweise)	0,2	-
1986 (01.01.)	(A)	Schwabelweis (teilweise)	0,1	-
1986 (01.07.)	(A)	Winzer (teilweise)	4,5	-
1987 (01.07.)	(A)	Schwabelweis (teilweise)	0,1	-
1990 (01.01.)	(A)	Dechbetten (teilweise)	1,1	-
1990 (01.07.)	(A)	Schwabelweis (teilweise)	0,1	-
1996 (01.07.)	(A)	Harting (teilweise)	1,2	-
	(E)	Obertraubling (teilweise)	0,5	-
	(A)	Großprüfening (teilweise)	0,8	-
	(E)	Kneiting (teilweise)	0,2	-
	(E)	Sinzing (teilweise)	0,1	-
1997 (01.07.)	(A)	Graß (teilweise)	0,0	-
	(A)	Barbing (teilweise)	0,3	-
	(E)	Lappersdorf (teilweise)	5,8	-
	(A)	Sallern (teilweise)	0,7	-
	(E)	Kareth (teilweise)	5,5	-
	(A)	Sallern (teilweise)	10,7	-
	(A)	Steinweg (teilweise)	3,4	-

Quelle: Bevölkerungsstatistik der Stadt Regensburg

2.15 Die Entwicklung des Bevölkerungsstandes ¹⁾

J a h r	insgesamt	davon			
		Zahl		Prozent	
		männlich	weiblich	männlich	weiblich
1830 (01.06.)	16 287	7 176	9 111	44,1	55,9
1833 (25.01.)	19 985
1840 (01.12.)	19 310	8 639	10 671	44,7	55,3
1843 (01.12.)	20 678	9 471	11 207	45,8	54,2
1846 (01.12.)	20 988	9 574	11 414	45,6	54,4
1849 (01.12.)	21 251	9 531	11 720	44,8	55,2
1852 (01.12.)	22 286	10 071	12 215	45,2	54,8
1855 (01.12.)	22 785	10 256	12 529	45,0	55,0
1858 (01.12.)	23 362	10 754	12 608	46,0	54,0
1861 (01.12.)	24 279	11 074	13 205	45,6	54,4
1864 (01.12.)	25 981	12 049	13 932	46,4	53,6
1867 (03.12.)	26 646	12 149	14 497	45,6	54,4
1871 (01.12.)	29 182	13 804	15 378	47,3	52,7
1875 (01.12.)	31 504	15 241	16 263	48,4	51,6
1880 (01.12.)	34 542	16 557	17 985	47,9	52,1
1885 (01.12.)	36 093	17 045	19 048	47,2	52,8
1890 (01.12.)	37 934	18 242	19 692	48,1	51,9
1895 (02.12.)	41 471	19 991	21 480	48,2	51,8
1900 (01.12.)	45 429	22 143	23 286	48,7	51,3
1905 (01.12.)	48 801	23 522	25 279	48,2	51,8
1907	48 703	23 398	25 305	48,0	52,0
1910 (01.12.)	52 624	25 510	27 114	48,5	51,5
1916 (01.12.)	52 071	24 538	27 533	47,1	52,9
1917	52 663	24 941	27 722	47,4	52,6
1919 (08.10.)	52 520	24 383	28 137	46,4	53,6
1925 (16.06.)	76 948	36 728	40 220	47,7	52,3
1933	81 106	38 442	42 664	47,4	52,6
1939 (17.05.)	95 631	47 844	47 787	50,0	50,0
1946 (29.10.)	115 450	56 128	59 322	48,6	51,4
1950 (13.09.)	117 291	54 226	63 065	46,2	53,8
1956 (25.09.)	120 324	54 550	65 774	45,3	54,7
1957	121 582	55 131	66 451	45,3	54,7
1958	123 214	56 089	67 125	45,5	54,5
1959	124 632	56 913	67 719	45,7	54,3
1960	124 414	56 663	67 751	45,5	54,5
1961 (06.06.)	125 047	56 906	68 141	45,5	54,5
1961	124 563	56 537	68 026	45,4	54,6

¹⁾ nach dem jeweiligen Gebietsstand bei den Volkszählungen und deren Fortschreibung; wo nichts anderes vermerkt, Bevölkerungsstand jeweils zum 31.12. (Wohnbevölkerung); ab 1987 Gesamtbevölkerung

Quelle: Bevölkerungsstatistik der Stadt Regensburg

J a h r	insgesamt	davon			
		Zahl		Prozent	
		männlich	weiblich	männlich	weiblich
1962	125 142	56 861	68 281	45,4	54,6
1963	125 180	56 866	68 314	45,4	54,6
1964	125 138	56 874	68 264	45,4	54,6
1965	125 349	57 141	68 208	45,6	54,4
1966	125 691	57 454	68 237	45,7	54,3
1967	125 300	57 314	67 986	45,7	54,3
1968	126 499	57 856	68 643	45,7	54,3
1969	128 816	59 816	69 000	46,4	53,6
1970 (27.05.)	129 589	60 052	69 537	46,3	53,7
1970	131 063	61 038	70 025	46,6	53,4
1971	131 639	62 064	69 575	47,1	52,9
1972	133 355	63 209	70 146	47,4	52,6
1973	133 781	63 339	70 442	47,3	52,7
1974	132 903	62 823	70 080	47,3	52,7
1975	131 604	62 135	69 469	47,2	52,8
1976	129 857	61 177	68 680	47,1	52,9
1977	133 541	63 102	70 439	47,3	52,7
1978	132 905	62 694	70 211	47,2	52,8
1979	132 277	62 295	69 982	47,1	52,9
1980	132 088	62 325	69 763	47,2	52,8
1981	132 162	62 192	69 970	47,1	52,9
1982	131 016	61 424	69 592	46,9	53,1
1983	129 747	60 921	68 826	47,0	53,0
1984	128 966	60 778	68 188	47,1	52,9
1985	128 761	60 847	67 914	47,3	52,7
1986	129 417	61 494	67 923	47,5	52,5
1987 (25.05.)	127 781	60 118	67 663	47,0	53,0
1987	128 219	60 337	67 882	47,1	52,9
1988	129 255	60 941	68 314	47,1	52,9
1989	130 638	61 753	68 885	47,3	52,7
1990	132 838	63 241	69 597	47,6	52,4
1991	134 997	64 655	70 342	47,9	52,1
1992	137 157	66 126	71 031	48,2	51,8
1993	139 132	67 250	71 882	48,3	51,7
1994	140 197	67 706	72 491	48,3	51,7
1995	141 268	68 226	73 042	48,3	51,7
1996	141 142	67 971	73 171	48,2	51,8
1997	141 497	68 206	73 291	48,2	51,8
1998	141 394	68 114	73 280	48,2	51,8
1999	142 577	68 751	73 826	48,2	51,8
2000	142 718	68 922	73 796	48,3	51,7
2001	145 298	70 404	74 894	48,5	51,5
2002	146 824	71 191	75 633	48,5	51,5
2003	148 869	72 275	76 594	48,5	51,5
2004	150 212	72 989	77 223	48,6	51,4
2005	151 717	73 804	77 913	48,6	51,4
2006	143 399	69 119	74 280	48,2	51,8
2007	145 509	70 047	75 462	48,1	51,9
2008	147 270	70 852	76 418	48,1	51,9
2009	148 282	71 313	76 969	48,1	51,9
2010	149 762	72 171	77 591	48,2	51,8
2011	152 089	73 415	78 674	48,3	51,7
2012	153 812	74 205	79 607	48,2	51,8
2013	155 151	75 115	80 036	48,4	51,6

2.16 Bevölkerungsentwicklung

	insgesamt				
	2009	2010	2011	2012	2013
Einwohner am Jahresanfang	147 270	148 282	149 762	152 089	153 812
Lebendgeborene	1 333	1 307	1 225	1 316	1 361
Gestorbene	1 329	1 335	1 386	1 298	1 352
Natürlicher Saldo	+ 4	- 28	- 161	+ 18	+ 9
Zuzüge	12 380	12 741	13 911	13 616	13 882
Fortzüge	11 372	11 233	11 423	11 911	12 552
Wanderungssaldo	+ 1 008	+ 1 508	+ 2 488	+ 1 705	+ 1 330
Gesamtsaldo	+ 1 012	+ 1 480	+ 2 327	+ 1 723	+ 1 339
Einwohner am Jahresende	148 282	149 762	152 089	153 812	155 151

	Deutsche				
	2009	2010	2011	2012	2013
Deutsche am Jahresanfang ¹⁾	132 978	134 052	135 046	136 589	137 215
Lebendgeborene	1 156	1 134	1 090	1 167	1 177
Gestorbene	1 302	1 305	1 338	1 265	1 314
Natürlicher Saldo	- 146	- 171	- 248	- 98	- 137
Zuzüge	9 867	9 766	10 208	9 617	9 401
Fortzüge	9 005	8 962	8 727	9 201	9 679
Wanderungssaldo	+ 862	+ 804	+ 1 481	+ 416	- 278
Gesamtsaldo	+ 716	+ 633	+ 1 233	+ 318	- 415
Deutsche am Jahresende ¹⁾	134 052	135 046	136 589	137 215	137 177

	Ausländer				
	2009	2010	2011	2012	2013
Ausländer am Jahresanfang ¹⁾	14 292	14 230	14 716	15 500	16 597
Lebendgeborene	177	173	135	149	184
Gestorbene	27	30	48	33	38
Natürlicher Saldo	+ 150	+ 143	+ 87	+ 116	+ 146
Zuzüge	2 513	2 975	3 703	3 999	4 481
Fortzüge	2 367	2 271	2 696	2 710	2 873
Wanderungssaldo	+ 146	+ 704	+ 1 007	+ 1 289	+ 1 608
Gesamtsaldo	+ 296	+ 847	+ 1 094	+ 1 405	+ 1 754
Ausländer am Jahresende ¹⁾	14 230	14 716	15 500	16 597	17 974

¹⁾ einschließlich der im Laufe des Jahres stattgefundenen Einbürgerungen

Quelle: Bevölkerungsstatistik der Stadt Regensburg

2.17 Bevölkerungsentwicklung im Jahresverlauf

Monat	insgesamt				
	2009	2010	2011	2012	2013
Januar	- 65	+ 143	+ 103	+ 157	+ 37
Februar	- 143	- 228	- 48	- 58	- 89
März	- 170	- 184	+ 129	+ 100	+ 46
April	- 235	+ 269	+ 302	+ 164	+ 247
Mai	- 49	+ 55	+ 252	+ 128	+ 89
Juni	+ 10	+ 43	+ 247	+ 45	+ 151
Juli	- 101	+ 4	+ 106	- 101	- 21
August	- 153	- 267	- 320	- 222	- 344
September	+ 196	+ 311	+ 632	+ 192	+ 319
Oktober	+ 1 602	+ 1 115	+ 789	+ 1 180	+ 1 062
November	+ 83	+ 339	+ 240	+ 188	+ 176
Dezember	+ 37	- 120	- 105	- 50	- 334
insgesamt	+ 1 012	+ 1 480	+ 2 327	+ 1 723	+ 1 339

Monat	Deutsche ¹⁾				
	2009	2010	2011	2012	2013
Januar	- 56	+ 88	+ 84	+ 132	- 16
Februar	- 110	- 128	- 11	- 3	- 110
März	- 167	- 168	+ 37	+ 27	- 46
April	- 14	+ 198	+ 157	+ 18	+ 75
Mai	+ 15	-	+ 161	+ 60	- 46
Juni	+ 28	+ 30	+ 140	- 75	+ 49
Juli	- 77	- 31	+ 9	- 104	- 74
August	- 124	- 171	- 171	- 271	- 301
September	+ 89	+ 166	+ 374	+ 18	+ 95
Oktober	+ 1 389	+ 830	+ 573	+ 734	+ 675
November	+ 75	+ 281	+ 218	+ 129	+ 96
Dezember	+ 26	- 101	- 28	- 39	- 435
insgesamt	+ 1 074	+ 994	+ 1 543	+ 626	- 38

Monat	Ausländer ¹⁾				
	2009	2010	2011	2012	2013
Januar	- 9	+ 55	+ 19	+ 25	+ 53
Februar	- 33	- 100	- 37	- 55	+ 21
März	- 3	- 16	+ 92	+ 73	+ 92
April	- 221	+ 71	+ 145	+ 146	+ 172
Mai	- 64	+ 55	+ 91	+ 68	+ 135
Juni	- 18	+ 13	+ 107	+ 120	+ 102
Juli	- 24	+ 35	+ 97	+ 3	+ 53
August	- 29	- 96	- 149	+ 49	- 43
September	+ 107	+ 145	+ 258	+ 174	+ 224
Oktober	+ 213	+ 285	+ 216	+ 446	+ 387
November	+ 8	+ 58	+ 22	+ 59	+ 80
Dezember	+ 11	- 19	- 77	- 11	+ 101
insgesamt	- 62	+ 486	+ 784	+ 1 097	+ 1 377

¹⁾ einschließlich der im Laufe des Jahres stattgefundenen Einbürgerungen

Quelle: Bevölkerungsstatistik der Stadt Regensburg

2.18 Bevölkerung nach dem Familienstand

Zeitpunkt ¹⁾	Bevölkerung insgesamt ²⁾	davon							
		ledig		verheiratet		verwitwet		geschieden	
		Zahl	in %	Zahl	in %	Zahl	in %	Zahl	in %
13.09.1950	117 291	55 004	46,9	51 438	43,9	9 024	7,7	1 825	1,6
06.06.1961	125 047	53 276	42,6	58 600	46,9	10 881	8,7	2 290	1,8
27.05.1970	129 589	53 214	41,1	61 695	47,6	11 860	9,2	2 820	2,2
31.12.1980	132 088	57 847	43,8	58 205	44,1	11 507	8,7	4 529	3,4
31.12.1981	132 162	58 123	44,0	57 741	43,7	11 527	8,7	4 771	3,6
31.12.1982	131 016	57 642	44,0	56 933	43,5	11 486	8,8	4 955	3,8
31.12.1983	129 747	56 550	43,6	56 375	43,4	11 679	9,0	5 143	4,0
31.12.1984	128 966	56 359	43,7	55 602	43,1	11 604	9,0	5 401	4,2
31.12.1985	128 761	56 436	43,8	55 210	42,9	11 518	8,9	5 597	4,3
31.12.1986	129 417	57 259	44,2	55 024	42,5	11 420	8,8	5 714	4,4
15.05.1987	127 781	51 577	40,4	56 983	44,6	13 184	10,3	6 037	4,7
31.12.1987	128 219	56 973	44,4	53 981	42,1	11 327	8,8	5 938	4,6
31.12.1988	129 255	56 875	44,0	54 622	42,3	11 559	8,9	6 199	4,8
31.12.1989	130 638	57 497	44,0	55 232	42,3	11 507	8,8	6 402	4,9
31.12.1990	132 838	58 652	44,2	56 044	42,2	11 543	8,7	6 599	5,0
31.12.1991	134 997	60 050	44,5	56 727	42,0	11 474	8,5	6 746	5,0
31.12.1992	137 157	61 376	44,7	57 817	42,2	11 240	8,2	6 724	4,9
31.12.1993	139 132	62 870	45,2	57 891	41,6	11 283	8,1	7 088	5,1
31.12.1994	140 197	63 670	45,4	58 065	41,4	11 207	8,0	7 255	5,2
31.12.1995	141 268	64 669	45,8	58 129	41,1	11 057	7,8	7 413	5,2
31.12.1996	141 142	64 766	45,9	57 901	41,0	10 873	7,7	7 602	5,4
31.12.1997	141 497	65 261	46,1	57 813	40,9	10 664	7,5	7 759	5,5
31.12.1998	141 394	65 545	46,4	57 020	40,3	10 698	7,6	8 131	5,8
31.12.1999	142 577	66 310	46,5	57 406	40,3	10 584	7,4	8 277	5,8
31.12.2000	142 718	66 938	46,9	56 954	39,9	10 341	7,2	8 485	5,9
31.12.2001	145 298	68 950	47,5	57 302	39,4	10 266	7,1	8 780	6,0
31.12.2002	146 824	70 234	47,8	57 461	39,1	10 111	6,9	9 018	6,1
31.12.2003	148 869	71 955	48,3	57 649	38,7	9 993	6,7	9 272	6,2
31.12.2004	150 212	73 241	48,8	57 565	38,3	9 859	6,6	9 547	6,4
31.12.2005	151 717	74 426	49,1	57 619	38,0	9 774	6,4	9 898	6,5
31.12.2006	143 399	68 703	47,9	55 073	38,4	9 675	6,7	9 948	6,9
31.12.2007	145 509	70 709	48,6	54 983	37,8	9 567	6,6	10 250	7,0
31.12.2008	147 270	72 365	49,1	54 972	37,3	9 487	6,4	10 446	7,1
31.12.2009	148 282	73 355	49,5	54 918	37,0	9 313	6,3	10 696	7,2
31.12.2010	149 762	74 566	49,8	55 114	36,8	9 223	6,2	10 859	7,3
31.12.2011	152 089	76 678	50,4	55 028	36,2	9 225	6,1	11 158	7,3
31.12.2012	153 812	78 124	50,8	55 287	35,9	9 129	5,9	11 272	7,3
31.12.2013	155 151	78 968	50,9	55 869	36,0	8 953	5,8	11 361	7,3

¹⁾ jeweiliger Gebietsstand

²⁾ angegeben ist der Bevölkerungsstand bei den Volkszählungen und deren Fortschreibung; bis zum Jahr 1986 Wohnbevölkerung; ab dem Jahr 1987 Gesamtbevölkerung; im Jahr 2006 Registerbereinigung bei den Nebenwohnsitzen und damit verbundene Verminderung um ca. 9 500 Einwohner

Quelle: Bayerisches Landesamt für Statistik und Datenverarbeitung; Auswertungen aus dem Einwohnerwesen; Bevölkerungsstatistik der Stadt Regensburg

2.19 Bevölkerung nach der Religionszugehörigkeit, Kirchenein- und -austritte

Zeitpunkt ¹⁾	Bevölkerung insgesamt ²⁾	davon						Kircheneintritte ⁴⁾ (im jeweiligen Jahr)		Kirchenaustritte ⁵⁾ (im jeweiligen Jahr)	
		römisch-katholisch		evangelisch ³⁾		sonstige / ohne		röm.-kath.	evang. ³⁾	röm.-kath.	evang. ³⁾
		absolut	in %	absolut	in %	absolut	in %				
13.09.1950	117 291	98 835	84,3	16 313	13,9	2 143	1,8
06.06.1961	125 047	104 288	83,4	18 595	14,9	2 164	1,7	.	.	58	34
27.05.1970	129 589	106 827	82,4	18 729	14,5	4 033	3,1	.	.	107	87
31.12.1980	132 088	105 358	79,8	18 606	14,1	8 124	6,2
31.12.1981	132 162	105 288	79,7	18 710	14,2	8 164	6,2
31.12.1982	131 016	104 275	79,6	18 526	14,1	8 215	6,3
31.12.1983	129 747	103 506	79,8	18 078	13,9	8 163	6,3
31.12.1984	128 966	102 829	79,7	17 958	13,9	8 179	6,3
31.12.1985	128 761	102 287	79,4	17 986	14,0	8 488	6,6
31.12.1986	129 417	102 151	78,9	18 212	14,1	9 054	7,0
15.05.1987	127 781	101 401	79,4	17 485	13,7	8 895	7,0
31.12.1987	128 219	100 856	78,7	18 098	14,1	9 265	7,2
31.12.1988	129 255	101 409	78,5	17 978	13,9	9 868	7,6
31.12.1989	130 638	101 382	77,6	18 133	13,9	11 123	8,5
31.12.1990	132 838	101 976	76,8	18 462	13,9	12 400	9,3
31.12.1991	134 997	102 143	75,7	18 728	13,9	14 126	10,5
31.12.1992	137 157	102 093	74,4	18 991	13,8	16 073	11,7
31.12.1993	139 132	102 082	73,4	19 457	14,0	17 593	12,6
31.12.1994	140 197	101 465	72,4	19 669	14,0	19 063	13,6
31.12.1995	141 268	100 490	71,1	19 978	14,1	20 800	14,7
31.12.1996	141 142	99 304	70,4	20 192	14,3	21 646	15,3
31.12.1997	141 497	98 531	69,6	20 432	14,4	22 534	15,9
31.12.1998	141 394	97 262	68,8	20 560	14,5	23 572	16,7
31.12.1999	142 577	96 700	67,8	20 990	14,7	24 887	17,5
31.12.2000	142 718	95 139	66,7	21 282	14,9	26 297	18,4	382	290	547	189
31.12.2001	145 298	95 571	65,8	21 424	14,7	28 303	19,5	893	189	462	233
31.12.2002	146 824	95 362	64,9	21 653	14,7	29 809	20,3	699	256	551	203
31.12.2003	148 869	95 667	64,3	21 783	14,6	31 419	21,1	616	220	586	197
31.12.2004	150 212	95 387	63,5	22 131	14,7	32 694	21,8	432	259	440	189
31.12.2005	151 717	95 363	62,9	22 414	14,8	33 940	22,4	592	264	427	148
31.12.2006	143 399	88 560	61,8	21 115	14,7	33 724	23,5	603	236	458	220
31.12.2007	145 509	89 371	61,4	21 344	14,7	34 794	23,9	769	225	468	192
31.12.2008	147 270	89 409	60,7	21 528	14,6	36 333	24,7	504	219	622	220
31.12.2009	148 282	88 964	60,0	21 619	14,6	37 699	25,4	640	269	667	231
31.12.2010	149 762	88 431	59,0	21 691	14,5	39 640	26,5	637	249	923	208
31.12.2011	152 089	88 862	58,4	21 788	14,3	41 439	27,2	577	215	590	212
31.12.2012	153 812	88 650	57,6	21 747	14,1	43 415	28,2	582	218	590	202
31.12.2013	155 151	87 654	56,5	21 735	14,0	45 762	29,5	535	283	813	220

¹⁾ jeweiliger Gebietsstand

²⁾ angegeben ist der Bevölkerungsstand bei den Volkszählungen und deren Fortschreibung; bis zum Jahr 1986 Wohnbevölkerung; ab dem Jahr 1987 Gesamtbevölkerung; im Jahr 2006 Registerbereinigung bei den Nebenwohnsitzen und damit verbundene Verminderung um ca. 9 500 Einwohner

³⁾ lutherische, reformierte und unierte Landeskirchen, die in der Evang. Kirche in Deutschland (EKD) vereinigt sind; ohne evang. Freikirchen

⁴⁾ Kircheneintritte erfolgen durch die Religionsgemeinschaften und werden von diesen in "Sammelmeldungen" mitgeteilt; infolge dessen bestimmt sich die Auswertung nicht nach dem Eintrittsdatum, sondern nach dem Meldedatum, und es kommt in manchen Jahren zu einer Häufung der Eintritte

⁵⁾ Kirchenaustritte können nur bei der Stadt Regensburg erklärt werden; die Auswertung erfolgt somit nach dem Austrittsdatum

Quelle: Bayerisches Landesamt für Statistik und Datenverarbeitung; Auswertungen aus dem Einwohnerwesen;
Bevölkerungsstatistik der Stadt Regensburg

2.20 Bevölkerung nach Altersjahren

Alter von ... bis unter ... Jahren	31. Dezember ...									Anteil je Jahrgang in %		
	2011			2012			2013			2011	2012	2013
	männlich	weiblich	insgesamt	männlich	weiblich	insgesamt	männlich	weiblich	insgesamt			
0 - 1	582	588	1 170	623	628	1 251	650	639	1 289	0,8	0,8	0,8
1 - 2	648	614	1 262	594	581	1 175	610	610	1 220	0,8	0,8	0,8
2 - 3	572	623	1 195	625	589	1 214	579	558	1 137	0,8	0,8	0,7
3 - 4	602	573	1 175	547	624	1 171	606	575	1 181	0,8	0,8	0,8
4 - 5	563	559	1 122	597	558	1 155	539	612	1 151	0,7	0,8	0,7
5 - 6	587	554	1 141	558	551	1 109	582	545	1 127	0,8	0,7	0,7
6 - 7	564	492	1 056	578	556	1 134	555	549	1 104	0,7	0,7	0,7
7 - 8	526	525	1 051	557	485	1 042	562	550	1 112	0,7	0,7	0,7
8 - 9	482	488	970	530	524	1 054	552	485	1 037	0,6	0,7	0,7
9 - 10	502	523	1 025	484	482	966	539	516	1 055	0,7	0,6	0,7
10 - 11	573	510	1 083	522	516	1 038	516	479	995	0,7	0,7	0,6
11 - 12	570	527	1 097	586	508	1 094	554	517	1 071	0,7	0,7	0,7
12 - 13	598	501	1 099	579	527	1 106	595	504	1 099	0,7	0,7	0,7
13 - 14	624	551	1 175	586	510	1 096	573	548	1 121	0,8	0,7	0,7
14 - 15	606	519	1 125	635	554	1 189	598	514	1 112	0,7	0,8	0,7
15 - 16	596	545	1 141	609	520	1 129	638	553	1 191	0,8	0,7	0,8
16 - 17	555	540	1 095	596	569	1 165	617	546	1 163	0,7	0,8	0,7
17 - 18	608	594	1 202	568	579	1 147	605	591	1 196	0,8	0,7	0,8
18 - 19	685	815	1 500	688	784	1 472	661	774	1 435	1,0	1,0	0,9
19 - 20	916	1 086	2 002	879	1 267	2 146	895	1 199	2 094	1,3	1,4	1,3
20 - 21	1 095	1 531	2 626	1 140	1 500	2 640	1 130	1 622	2 752	1,7	1,7	1,8
21 - 22	1 488	1 960	3 448	1 314	1 851	3 165	1 344	1 799	3 143	2,3	2,1	2,0
22 - 23	1 575	1 983	3 558	1 652	2 097	3 749	1 481	1 951	3 432	2,3	2,4	2,2
23 - 24	1 683	2 044	3 727	1 710	2 063	3 773	1 828	2 113	3 941	2,5	2,5	2,5
24 - 25	1 623	1 897	3 520	1 757	2 075	3 832	1 753	2 053	3 806	2,3	2,5	2,5
25 - 26	1 718	1 882	3 600	1 694	1 833	3 527	1 767	1 998	3 765	2,4	2,3	2,4
26 - 27	1 547	1 694	3 241	1 725	1 817	3 542	1 705	1 724	3 429	2,1	2,3	2,2
27 - 28	1 622	1 602	3 224	1 560	1 596	3 156	1 723	1 700	3 423	2,1	2,1	2,2
28 - 29	1 637	1 502	3 139	1 604	1 543	3 147	1 526	1 506	3 032	2,1	2,0	2,0
29 - 30	1 594	1 559	3 153	1 617	1 469	3 086	1 582	1 484	3 066	2,1	2,0	2,0
30 - 31	1 512	1 389	2 901	1 573	1 469	3 042	1 587	1 393	2 980	1,9	2,0	1,9
31 - 32	1 375	1 294	2 669	1 487	1 354	2 841	1 499	1 398	2 897	1,8	1,8	1,9
32 - 33	1 304	1 181	2 485	1 357	1 250	2 607	1 427	1 319	2 746	1,6	1,7	1,8
33 - 34	1 202	1 168	2 370	1 244	1 125	2 369	1 300	1 243	2 543	1,6	1,5	1,6
34 - 35	1 167	1 084	2 251	1 167	1 144	2 311	1 203	1 106	2 309	1,5	1,5	1,5
35 - 36	1 106	1 037	2 143	1 133	1 062	2 195	1 145	1 101	2 246	1,4	1,4	1,4
36 - 37	1 085	942	2 027	1 097	1 011	2 108	1 101	1 034	2 135	1,3	1,4	1,4
37 - 38	1 011	941	1 952	1 061	930	1 991	1 069	981	2 050	1,3	1,3	1,3
38 - 39	986	884	1 870	987	937	1 924	1 044	904	1 948	1,2	1,3	1,3
39 - 40	1 061	937	1 998	947	875	1 822	980	943	1 923	1,3	1,2	1,2
40 - 41	1 116	967	2 083	1 052	933	1 985	958	867	1 825	1,4	1,3	1,2
41 - 42	1 104	1 026	2 130	1 092	988	2 080	1 043	926	1 969	1,4	1,4	1,3

Alter von ... bis unter ... Jahren	31. Dezember ...									Anteil je Jahrgang in %		
	2011			2012			2013			2011	2012	2013
	männlich	weiblich	insgesamt	männlich	weiblich	insgesamt	männlich	weiblich	insgesamt			
42 - 43	1 217	1 042	2 259	1 083	1 021	2 104	1 106	988	2 094	1,5	1,4	1,3
43 - 44	1 241	1 017	2 258	1 209	1 051	2 260	1 106	1 026	2 132	1,5	1,5	1,4
44 - 45	1 211	1 057	2 268	1 218	1 031	2 249	1 208	1 040	2 248	1,5	1,5	1,4
45 - 46	1 170	1 125	2 295	1 199	1 061	2 260	1 226	1 021	2 247	1,5	1,5	1,4
46 - 47	1 189	1 033	2 222	1 171	1 127	2 298	1 213	1 067	2 280	1,5	1,5	1,5
47 - 48	1 145	1 060	2 205	1 175	1 023	2 198	1 180	1 142	2 322	1,4	1,4	1,5
48 - 49	1 099	1 073	2 172	1 139	1 064	2 203	1 199	1 031	2 230	1,4	1,4	1,4
49 - 50	1 085	1 076	2 161	1 124	1 066	2 190	1 153	1 056	2 209	1,4	1,4	1,4
50 - 51	1 035	1 001	2 036	1 084	1 072	2 156	1 131	1 067	2 198	1,3	1,4	1,4
51 - 52	1 010	991	2 001	1 037	1 011	2 048	1 083	1 083	2 166	1,3	1,3	1,4
52 - 53	966	946	1 912	1 000	992	1 992	1 026	1 011	2 037	1,3	1,3	1,3
53 - 54	982	890	1 872	958	957	1 915	985	998	1 983	1,2	1,2	1,3
54 - 55	890	900	1 790	971	893	1 864	967	938	1 905	1,2	1,2	1,2
55 - 56	842	857	1 699	884	903	1 787	969	897	1 866	1,1	1,2	1,2
56 - 57	816	843	1 659	827	857	1 684	877	899	1 776	1,1	1,1	1,1
57 - 58	733	832	1 565	802	840	1 642	822	857	1 679	1,0	1,1	1,1
58 - 59	763	829	1 592	731	823	1 554	807	833	1 640	1,0	1,0	1,1
59 - 60	742	785	1 527	751	837	1 588	724	817	1 541	1,0	1,0	1,0
60 - 61	701	752	1 453	729	783	1 512	739	834	1 573	1,0	1,0	1,0
61 - 62	780	763	1 543	696	747	1 443	712	782	1 494	1,0	0,9	1,0
62 - 63	679	728	1 407	770	763	1 533	695	738	1 433	0,9	1,0	0,9
63 - 64	664	765	1 429	660	733	1 393	754	761	1 515	0,9	0,9	1,0
64 - 65	635	680	1 315	660	763	1 423	657	730	1 387	0,9	0,9	0,9
65 - 66	589	703	1 292	619	685	1 304	649	759	1 408	0,8	0,8	0,9
66 - 67	439	534	973	576	687	1 263	611	681	1 292	0,6	0,8	0,8
67 - 68	626	707	1 333	436	533	969	557	686	1 243	0,9	0,6	0,8
68 - 69	620	670	1 290	616	696	1 312	422	533	955	0,8	0,9	0,6
69 - 70	593	708	1 301	595	661	1 256	606	684	1 290	0,9	0,8	0,8
70 - 71	651	813	1 464	587	697	1 284	578	648	1 226	1,0	0,8	0,8
71 - 72	709	898	1 607	647	811	1 458	572	685	1 257	1,1	0,9	0,8
72 - 73	658	860	1 518	693	893	1 586	631	807	1 438	1,0	1,0	0,9
73 - 74	574	814	1 388	645	845	1 490	674	878	1 552	0,9	1,0	1,0
74 - 75	517	710	1 227	556	805	1 361	619	835	1 454	0,8	0,9	0,9
75 - 76	499	674	1 173	500	696	1 196	533	791	1 324	0,8	0,8	0,9
76 - 77	457	636	1 093	478	660	1 138	484	675	1 159	0,7	0,7	0,7
77 - 78	426	624	1 050	436	616	1 052	461	643	1 104	0,7	0,7	0,7
78 - 79	323	487	810	410	599	1 009	420	595	1 015	0,5	0,7	0,7
79 - 80	322	507	829	308	462	770	388	587	975	0,5	0,5	0,6
80 u. m.	2 247	5 053	7 300	2 314	5 009	7 323	2 350	4 904	7 254	4,8	4,8	4,7
insgesamt	73 415	78 674	152 089	74 205	79 607	153 812	75 115	80 036	155 151	100,0	100,0	100,0

Quelle: Bevölkerungsstatistik der Stadt Regensburg - eigene Berechnungen

2.22 Bevölkerung nach Altersgruppen, Geschlecht, Migrationshintergrund und Staatsangehörigkeit

Altersgruppe	i n s g e s a m t				
	2009	2010	2011	2012	2013
Bevölkerung insgesamt	148 282	149 762	152 089	153 812	155 151
davon im Alter von					
unter 6 Jahren	6 938	7 022	7 065	7 075	7 105
6 bis unter 15 Jahren	9 625	9 709	9 681	9 719	9 706
15 bis unter 25 Jahren	23 010	23 244	23 819	24 218	24 153
25 bis unter 45 Jahren	48 917	49 226	50 021	50 346	50 760
45 bis unter 65 Jahren	34 008	34 983	35 855	36 683	37 481
65 Jahren und älter	25 784	25 578	25 648	25 771	25 946
Deutsche insgesamt	134 052	135 046	136 589	137 215	137 177
davon im Alter von					
unter 6 Jahren	6 459	6 552	6 583	6 526	6 513
6 bis unter 15 Jahren	8 631	8 726	8 742	8 803	8 749
15 bis unter 25 Jahren	20 856	20 975	21 448	21 652	21 318
25 bis unter 45 Jahren	41 840	41 982	42 326	42 088	41 913
45 bis unter 65 Jahren	31 242	32 049	32 739	33 350	33 783
65 Jahren und älter	25 024	24 762	24 751	24 796	24 901
dar. ohne Migrationshintergrund	108 673	107 566
davon im Alter von					
unter 6 Jahren	3 528	3 374
6 bis unter 15 Jahren	5 393	5 145
15 bis unter 25 Jahren	17 854	17 469
25 bis unter 45 Jahren	33 238	32 644
45 bis unter 65 Jahren	27 715	27 868
65 Jahren und älter	20 945	21 066
mit Migrationshintergrund	28 542	29 611
davon im Alter von					
unter 6 Jahren	2 998	3 139
6 bis unter 15 Jahren	3 410	3 604
15 bis unter 25 Jahren	3 798	3 849
25 bis unter 45 Jahren	8 850	9 269
45 bis unter 65 Jahren	5 635	5 915
65 Jahren und älter	3 851	3 835
Ausländer insgesamt	14 230	14 716	15 500	16 597	17 974
davon im Alter von					
unter 6 Jahren	479	470	482	549	592
6 bis unter 15 Jahren	994	983	939	916	957
15 bis unter 25 Jahren	2 154	2 269	2 371	2 566	2 835
25 bis unter 45 Jahren	7 077	7 244	7 695	8 258	8 847
45 bis unter 65 Jahren	2 766	2 934	3 116	3 333	3 698
65 Jahren und älter	760	816	897	975	1 045

männlich					weiblich				
2009	2010	2011	2012	2013	2009	2010	2011	2012	2013
71 313	72 171	73 415	74 205	75 115	76 969	77 591	78 674	79 607	80 036
3 524	3 573	3 554	3 544	3 566	3 414	3 449	3 511	3 531	3 539
4 956	5 025	5 045	5 057	5 044	4 669	4 684	4 636	4 662	4 662
10 425	10 541	10 824	10 913	10 952	12 585	12 703	12 995	13 305	13 201
25 311	25 403	25 816	25 907	26 079	23 606	23 823	24 205	24 439	24 681
16 884	17 457	17 926	18 368	18 919	17 124	17 526	17 929	18 315	18 562
10 213	10 172	10 250	10 416	10 555	15 571	15 406	15 398	15 355	15 391
64 366	64 910	65 688	65 895	65 979	69 686	70 136	70 901	71 320	71 198
3 281	3 323	3 314	3 269	3 254	3 178	3 229	3 269	3 257	3 259
4 471	4 540	4 575	4 581	4 550	4 160	4 186	4 167	4 222	4 199
9 432	9 472	9 688	9 711	9 614	11 424	11 503	11 760	11 941	11 704
21 890	21 872	22 001	21 763	21 569	19 950	20 110	20 325	20 325	20 344
15 489	15 964	16 331	16 657	16 964	15 753	16 085	16 408	16 693	16 819
9 803	9 739	9 779	9 914	10 028	15 221	15 023	14 972	14 882	14 873
.	.	.	51 958	51 507	.	.	.	56 715	56 059
.	.	.	1 776	1 690	.	.	.	1 752	1 684
.	.	.	2 848	2 708	.	.	.	2 545	2 437
.	.	.	7 968	7 860	.	.	.	9 886	9 609
.	.	.	17 174	16 792	.	.	.	16 064	15 852
.	.	.	13 874	14 007	.	.	.	13 841	13 861
.	.	.	8 318	8 450	.	.	.	12 627	12 616
.	.	.	13 937	14 472	.	.	.	14 605	15 139
.	.	.	1 493	1 564	.	.	.	1 505	1 575
.	.	.	1 733	1 842	.	.	.	1 677	1 762
.	.	.	1 743	1 754	.	.	.	2 055	2 095
.	.	.	4 589	4 777	.	.	.	4 261	4 492
.	.	.	2 783	2 957	.	.	.	2 852	2 958
.	.	.	1 596	1 578	.	.	.	2 255	2 257
6 947	7 261	7 727	8 310	9 136	7 283	7 455	7 773	8 287	8 838
243	250	240	275	312	236	220	242	274	280
485	485	470	476	494	509	498	469	440	463
993	1 069	1 136	1 202	1 338	1 161	1 200	1 235	1 364	1 497
3 421	3 531	3 815	4 144	4 510	3 656	3 713	3 880	4 114	4 337
1 395	1 493	1 595	1 711	1 955	1 371	1 441	1 521	1 622	1 743
410	433	471	502	527	350	383	426	473	518

Quelle: Bevölkerungsstatistik der Stadt Regensburg - eigene Berechnungen

2.23 Bevölkerung nach besonderen Altersgruppen

Bevölkerungsgruppe	Alter in Jahren	31. Dezember 2010						31. Dezember 2011					
		männlich		weiblich		insgesamt		männlich		weiblich		insgesamt	
		Zahl	%	Zahl	%	Zahl	%	Zahl	%	Zahl	%	Zahl	%
Säuglinge	unter 1	648	0,9	620	0,8	1 268	0,8	582	0,8	588	0,7	1 170	0,8
Kleinkinder	unter 3	1 850	2,6	1 831	2,4	3 681	2,5	1 802	2,5	1 825	2,3	3 627	2,4
Kindergartenjahrgänge	3 - 5	1 723	2,4	1 618	2,1	3 341	2,2	1 752	2,4	1 686	2,1	3 438	2,3
noch nicht Schulpflichtige	unter 6	3 573	5,0	3 449	4,4	7 022	4,7	3 554	4,8	3 511	4,5	7 065	4,6
Schulpflichtige	6 - 14	5 025	7,0	4 684	6,0	9 709	6,5	5 045	6,9	4 636	5,9	9 681	6,4
Berufsschulpflichtige, Auszubildende	15 - 17	1 770	2,5	1 660	2,1	3 430	2,3	1 759	2,4	1 679	2,1	3 438	2,3
Kinder und Jugendliche (Minderjährige)	unter 18	10 368	14,4	9 793	12,6	20 161	13,5	10 358	14,1	9 826	12,5	20 184	13,3
Volljährige	18 u. ä.	61 803	85,6	67 798	87,4	129 601	86,5	63 057	85,9	68 848	87,5	131 905	86,7
Erwerbsfähige	15 - 64	53 401	74,0	54 052	69,7	107 453	71,7	54 566	74,3	55 129	70,1	109 695	72,1
Personen im Rentenalter	65 u. ä.	10 172	14,1	15 406	19,9	25 578	17,1	10 250	14,0	15 398	19,6	25 648	16,9
Gebärfähige Frauen	15 - 44	.	.	36 526	47,1	37 200	47,3	.	.

Bevölkerungsgruppe	Alter in Jahren	31. Dezember 2012						31. Dezember 2013					
		männlich		weiblich		insgesamt		männlich		weiblich		insgesamt	
		Zahl	%	Zahl	%	Zahl	%	Zahl	%	Zahl	%	Zahl	%
Säuglinge	unter 1	623	0,8	628	0,8	1 251	0,8	650	0,9	639	0,8	1 289	0,8
Kleinkinder	unter 3	1 842	2,5	1 798	2,3	3 640	2,4	1 839	2,4	1 807	2,3	3 646	2,3
Kindergartenjahrgänge	3 - 5	1 702	2,3	1 733	2,2	3 435	2,2	1 727	2,3	1 732	2,2	3 459	2,2
noch nicht Schulpflichtige	unter 6	3 544	4,8	3 531	4,4	7 075	4,6	3 566	4,7	3 539	4,4	7 105	4,6
Schulpflichtige	6 - 14	5 057	6,8	4 662	5,9	9 719	6,3	5 044	6,7	4 662	5,8	9 706	6,3
Berufsschulpflichtige, Auszubildende	15 - 17	1 773	2,4	1 668	2,1	3 441	2,2	1 860	2,5	1 690	2,1	3 550	2,3
Kinder und Jugendliche (Minderjährige)	unter 18	10 374	14,0	9 861	12,4	20 235	13,2	10 470	13,9	9 891	12,4	20 361	13,1
Volljährige	18 u. ä.	63 831	86,0	69 746	87,6	133 577	86,8	64 645	86,1	70 145	87,6	134 790	86,9
Erwerbsfähige	15 - 64	55 188	74,4	56 059	70,4	111 247	72,3	55 950	74,5	56 444	70,5	112 394	72,4
Personen im Rentenalter	65 u. ä.	10 416	14,0	15 355	19,3	25 771	16,8	10 555	14,1	15 391	19,2	25 946	16,7
Gebärfähige Frauen	15 - 44	.	.	37 744	47,4	37 882	47,3	.	.

Quelle: Bevölkerungsstatistik der Stadt Regensburg - eigene Berechnungen

2.24 Ausländer nach ihrer Staatsangehörigkeit

Staatsangehörigkeit	Zahl					Prozent				
	2009	2010	2011	2012	2013	2009	2010	2011	2012	2013
Ausländer insgesamt	14 230	14 716	15 500	16 597	17 974	100,0	100,0	100,0	100,0	100,0
Europäische Staaten	10 307	10 684	11 362	12 376	13 542	72,4	72,6	73,3	74,6	75,3
davon										
Staaten der Europäischen Union ¹⁾	5 153	5 513	6 242	7 256	8 386	36,2	37,5	40,3	43,7	46,7
davon Benelux-Staaten	108	107	108	114	205	0,8	0,7	0,7	0,7	1,1
Bulgarien	475	582	672	839	1 013	3,3	4,0	4,3	5,1	5,6
Dänemark	19	16	15	17	16	0,1	0,1	0,1	0,1	0,1
Estland, Lettland, Litauen	93	95	102	121	142	0,7	0,6	0,7	0,7	0,8
Finnland	30	20	29	39	46	0,2	0,1	0,2	0,2	0,3
Frankreich	305	337	326	360	384	2,1	2,3	2,1	2,2	2,1
Griechenland	118	115	139	160	177	0,8	0,8	0,9	1,0	1,0
Großbritannien	156	176	183	177	191	1,1	1,2	1,2	1,1	1,1
Irland	30	36	37	41	38	0,2	0,2	0,2	0,2	0,2
Italien	521	542	576	640	679	3,7	3,7	3,7	3,9	3,8
Kroatien	448	431	439	467	488	3,1	2,9	2,8	2,8	2,7
Malta	1	1	1	2	2	0,0	0,0	0,0	0,0	0,0
Österreich	642	648	663	675	684	4,5	4,4	4,3	4,1	3,8
Polen	606	589	696	791	885	4,3	4,0	4,5	4,8	4,9
Portugal	48	54	49	92	88	0,3	0,4	0,3	0,6	0,5
Rumänien	570	713	884	1 115	1 356	4,0	4,8	5,7	6,7	7,5
Schweden	40	38	29	31	32	0,3	0,3	0,2	0,2	0,2
Slowakische Republik	134	151	206	241	260	0,9	1,0	1,3	1,5	1,4
Slowenien	48	51	58	64	64	0,3	0,3	0,4	0,4	0,4
Spanien	226	223	275	335	394	1,6	1,5	1,8	2,0	2,2
Tschechische Republik	327	351	402	455	465	2,3	2,4	2,6	2,7	2,6
Ungarn	208	237	353	478	776	1,5	1,6	2,3	2,9	4,3
Zypern	-	-	-	2	1	-	-	-	0,0	0,0
Sonstige Europäische Staaten	5 154	5 171	5 120	5 120	5 156	36,2	35,1	33,0	30,8	28,7
darunter Albanien	78	81	78	80	76	0,5	0,6	0,5	0,5	0,4
Bosnien u. Herzegowina	368	377	373	377	374	2,6	2,6	2,4	2,3	2,1
Russland	540	569	561	620	669	3,8	3,9	3,6	3,7	3,7
Serbien und Montenegro	1 014	811	710	526	518	7,1	5,5	4,6	3,2	2,9
Schweiz	64	63	73	69	67	0,4	0,4	0,5	0,4	0,4
Türkei	1 817	1 766	1 735	1 674	1 658	12,8	12,0	11,2	10,1	9,2
Ukraine	585	585	567	565	525	4,1	4,0	3,7	3,4	2,9
Afrikanische Staaten	684	753	758	786	869	4,8	5,1	4,9	4,7	4,8
darunter Tunesien	95	98	90	88	101	0,7	0,7	0,6	0,5	0,6
Togo	92	97	102	105	102	0,6	0,7	0,7	0,6	0,6
Amerikanische Staaten	612	592	634	666	679	4,3	4,0	4,1	4,0	3,8
davon Brasilien	101	91	103	107	100	0,7	0,6	0,7	0,6	0,6
Kanada	24	25	25	28	32	0,2	0,2	0,2	0,2	0,2
USA	283	259	276	268	306	2,0	1,8	1,8	1,6	1,7
übriges Mittel- und Südamerika	204	217	230	263	241	1,4	1,5	1,5	1,6	1,3
Asiatische Staaten	2 555	2 615	2 656	2 689	2 805	18,0	17,8	17,1	16,2	15,6
darunter Afghanistan	62	67	70	90	89	0,4	0,5	0,5	0,5	0,5
China	243	244	235	228	257	1,7	1,7	1,5	1,4	1,4
Georgien	76	68	62	67	70	0,5	0,5	0,4	0,4	0,4
Indien	163	186	202	244	264	1,1	1,3	1,3	1,5	1,5
Irak	312	303	310	280	270	2,2	2,1	2,0	1,7	1,5
Iran	58	72	78	92	101	0,4	0,5	0,5	0,6	0,6
Japan	67	66	69	72	61	0,5	0,4	0,4	0,4	0,3
Kasachstan	264	251	246	244	235	1,9	1,7	1,6	1,5	1,3
Pakistan	68	61	67	81	77	0,5	0,4	0,4	0,5	0,4
Südkorea	84	79	78	79	88	0,6	0,5	0,5	0,5	0,5
Syrien	33	29	34	37	73	0,2	0,2	0,2	0,2	0,4
Thailand	135	157	153	150	145	0,9	1,1	1,0	0,9	0,8
Vietnam	620	624	628	608	619	4,4	4,2	4,1	3,7	3,4
Australien, Neuseeland u. Fidschi	19	24	36	35	34	0,1	0,2	0,2	0,2	0,2
Staatenlose	28	32	36	30	31	0,2	0,2	0,2	0,2	0,2
Ausländer mit ungeklärter Nationalität	25	16	18	15	14	0,2	0,1	0,1	0,1	0,1

¹⁾ nach dem Gebietsstand vom 31.12.2013

Quelle: Bevölkerungsstatistik der Stadt Regensburg

2.25 Haushalte und Haushaltsindikatoren

	2009	2010	2011	2012	2013
Haushalte insgesamt	86 072	87 125
nach der Haushaltsgröße					
davon Haushalte mit 1 Person	47 605	48 567
2 Personen	22 535	22 476
3 Personen	8 290	8 380
4 Personen	5 571	5 607
5 oder mehr Personen	2 071	2 095
nach der Kinderanzahl					
davon ohne Kinder	73 554	74 609
mit Kindern	12 518	12 516
davon mit 1 Kind	6 951	6 873
2 Kindern	4 337	4 393
3 Kindern	1 005	993
4 oder mehr Kindern	225	257
nach der Anzahl der Generationen					
davon mit 1 Generation	66 698	67 811
2 Generationen	18 569	18 568
3 oder mehr Generationen	805	746
nach der Staatsangehörigkeit					
davon nur mit deutscher Staatsangehörigkeit	74 906	74 885
mit gemischter Staatsangehörigkeit	3 899	3 978
nur mit ausländischer Staatsangehörigkeit	7 267	8 262
nach der Wohnsitzart					
davon nur mit Hauptwohnsitz	71 870	72 994
mit gemischtem Wohnsitz	3 121	3 098
nur mit Nebenwohnsitz	11 081	11 033

Quelle: Bevölkerungsstatistik der Stadt Regensburg

2.26 Haushalte nach Haushaltstypen

	2009	2010	2011	2012	2013
Haushalte insgesamt	86 072	87 125
davon Einpersonenhaushalte	47 605	48 567
Mehrpersonenhaushalte	38 467	38 558
Einpersonenhaushalte	47 605	48 567
davon unter 25 Jahre	9 324	9 252
25 bis unter 45 Jahre	19 509	19 977
45 bis unter 65 Jahre	10 479	10 912
65 Jahre und älter	8 293	8 426
Mehrpersonenhaushalte	38 467	38 558
davon (Ehe) Paare	31 019	31 439
davon ohne Kinder	21 800	21 865
mit Kindern	9 219	9 574
Alleinerziehende	3 299	2 942
sonstige Mehrpersonenhaushalte	4 149	4 177

Quelle: Bevölkerungsstatistik der Stadt Regensburg

2.27 Komponenten der Bevölkerungsbewegung

Merkmal	Anzahl					auf 1 000 Einwohner bzw. auf 1 000 deutsche oder 1 000 ausländische Einwohner				
	2009	2010	2011	2012	2013	2009	2010	2011	2012	2013
Eheschließungen ¹⁾	1 179	1 290	1 194	1 272	1 212	8,0	8,7	7,9	8,3	7,8
Geburten insgesamt	1 333	1 307	1 225	1 316	1 361	9,0	8,8	8,1	8,6	8,8
davon Deutsche	1 156	1 134	1 090	1 167	1 177	8,7	8,4	8,0	8,5	8,6
Ausländer	177	173	135	149	184	12,4	12,0	8,9	9,3	10,6
Sterbefälle insgesamt	1 329	1 335	1 386	1 298	1 352	9,0	9,0	9,2	8,5	8,8
davon Deutsche	1 302	1 305	1 338	1 265	1 314	9,8	9,7	9,9	9,2	9,6
Ausländer	27	30	48	33	38	1,9	2,1	3,2	2,1	2,2
Geburten- bzw. Sterbe- fallüberschuss insgesamt	+ 4 -	28 -	161 +	18 +	9 +	0,0 -	0,2 -	1,1 +	0,1 +	0,1
davon Deutsche	- 146 -	171 -	248 -	98 -	137 -	1,1 -	1,3 -	1,8 -	0,7 -	1,0
Ausländer	+ 150 +	143 +	87 +	116 +	146 +	10,5 +	9,9 +	5,8 +	7,2 +	8,4
Zuzüge insgesamt	12 380	12 741	13 911	13 616	13 882	83,8	85,5	92,2	89,0	89,9
davon Deutsche	9 867	9 766	10 208	9 617	9 401	73,9	72,6	75,2	70,2	68,5
Ausländer	2 513	2 975	3 703	3 999	4 481	176,2	205,6	245,1	249,2	259,2
Fortzüge insgesamt	11 372	11 233	11 423	11 911	12 552	77,0	75,4	75,7	77,9	81,3
davon Deutsche	9 005	8 962	8 727	9 201	9 679	67,4	66,6	64,3	67,2	70,5
Ausländer	2 367	2 271	2 696	2 710	2 873	166,0	156,9	178,4	168,9	166,2
Wanderungssaldo insges.	+ 1 008 +	1 508 +	2 488 +	1 705 +	1 330 +	6,8 +	10,1 +	16,5 +	11,1 +	8,6
davon Deutsche	+ 862 +	804 +	1 481 +	416 -	278 +	6,5 +	6,0 +	10,9 +	3,0 -	2,0
Ausländer	+ 146 +	704 +	1 007 +	1 289 +	1 608 +	10,2 +	48,6 +	66,7 +	80,3 +	93,0
Bevölkerungssaldo insges.	+ 1 012 +	1 480 +	2 327 +	1 723 +	1 339 +	6,8 +	9,9 +	15,4 +	11,3 +	8,7
davon Deutsche ²⁾	+ 1 074 +	994 +	1 543 +	626 -	38 +	8,0 +	7,4 +	11,4 +	4,6 -	0,3
Ausländer ²⁾	- 62 +	486 +	784 +	1 097 +	1 377 -	4,3 +	33,6 +	51,9 +	68,4 +	79,7

¹⁾ alle Eheschließungen, bei denen mindestens ein Ehegatte in Regensburg gemeldet ist

²⁾ einschließlich der im Laufe des Jahres stattgefundenen Einbürgerungen

Quelle: Bevölkerungsstatistik der Stadt Regensburg - eigene Berechnungen

2.28 Eheschließungen ¹⁾

	Zahl					Prozent				
	2009	2010	2011	2012	2013	2009	2010	2011	2012	2013
Eheschließungen insgesamt	1 179	1 290	1 194	1 272	1 212	100,0	100,0	100,0	100,0	100,0
nach der Staatsangehörigkeit										
Mann										
Frau										
deutsch	918	1 038	948	960	885	77,9	80,5	79,4	75,5	73,0
nicht deutsch	126	99	82	106	115	10,7	7,7	6,9	8,3	9,5
deutsch	66	96	91	97	103	5,6	7,4	7,6	7,6	8,5
nicht deutsch	69	57	73	109	109	5,9	4,4	6,1	8,6	9,0
nach dem bisherigen Familienstand										
Mann										
Frau										
ledig	909	1 001	931	986	907	77,1	77,6	78,0	77,5	74,8
verwitwet	-	1	3	4	3	-	0,1	0,3	0,3	0,2
geschieden	68	80	81	82	107	5,8	6,2	6,8	6,4	8,8
verwitwet	5	2	5	7	4	0,4	0,2	0,4	0,6	0,3
geschieden	2	1	-	-	1	0,2	0,1	-	-	0,1
ledig	8	2	3	4	2	0,7	0,2	0,3	0,3	0,2
verwitwet	95	138	98	122	118	8,1	10,7	8,2	9,6	9,7
geschieden	1	3	3	1	1	0,1	0,2	0,3	0,1	0,1
verwitwet	91	62	70	66	69	7,7	4,8	5,9	5,2	5,7
geschieden										
nach der Religionszugehörigkeit										
Mann										
Frau										
röm.-kath.	332	350	310	328	325	28,2	27,1	26,0	25,8	26,8
evangelisch ²⁾	68	65	52	62	54	5,8	5,0	4,4	4,9	4,5
sonstige Fälle ³⁾	130	163	134	107	121	11,0	12,6	11,2	8,4	10,0
evangelisch ²⁾	57	60	62	78	60	4,8	4,7	5,2	6,1	5,0
röm.-kath.	35	40	43	33	36	3,0	3,1	3,6	2,6	3,0
evangelisch ²⁾	37	55	48	50	34	3,1	4,3	4,0	3,9	2,8
sonstige Fälle ³⁾	184	193	196	194	168	15,6	15,0	16,4	15,3	13,9
röm.-kath.	54	75	54	65	58	4,6	5,8	4,5	5,1	4,8
evangelisch ²⁾	282	289	295	355	356	23,9	22,4	24,7	27,9	29,4
sonstige Fälle ³⁾										
nach Altersgruppen										
unter 20 Jahren										
Männer	8	7	6	6	5	0,7	0,5	0,5	0,5	0,4
Frauen	23	24	16	21	24	2,0	1,9	1,3	1,7	2,0
von 20 bis unter 25 Jahren										
Männer	80	83	61	79	71	6,8	6,4	5,1	6,2	5,9
Frauen	156	185	152	166	136	13,2	14,3	12,7	13,1	11,2
von 25 bis unter 30 Jahren										
Männer	296	343	325	330	329	25,1	26,6	27,2	25,9	27,1
Frauen	438	436	434	457	419	37,2	33,8	36,3	35,9	34,6
von 30 bis unter 40 Jahren										
Männer	516	535	513	542	536	43,8	41,5	43,0	42,6	44,2
Frauen	392	457	418	408	451	33,2	35,4	35,0	32,1	37,2
von 40 bis unter 50 Jahren										
Männer	180	209	195	202	150	15,3	16,2	16,3	15,9	12,4
Frauen	103	138	105	148	109	8,7	10,7	8,8	11,6	9,0
von 50 bis unter 60 Jahren										
Männer	73	78	60	67	90	6,2	6,0	5,0	5,3	7,4
Frauen	56	40	54	49	61	4,7	3,1	4,5	3,9	5,0
von 60 und mehr Jahren										
Männer	26	35	34	46	30	2,2	2,7	2,8	3,6	2,5
Frauen	11	10	15	23	11	0,9	0,8	1,3	1,8	0,9

¹⁾ alle Eheschließungen, bei denen mindestens ein Ehegatte in Regensburg gemeldet ist

²⁾ lutherische, reformierte und unierte Landeskirchen, die in der Evang. Kirche in Deutschland (EKD) vereinigt sind; ohne evang. Freikirchen

³⁾ einschließlich "ohne Bekenntnis" und "ohne Angabe"

Quelle: Bevölkerungsstatistik der Stadt Regensburg - eigene Berechnungen

2.29 Ehescheidungen

	Zahl					Prozent					
	2009	2010	2011	2012	2013	2009	2010	2011	2012	2013	
Ehescheidungen insgesamt	534	514	533	528	444	100,0	100,0	100,0	100,0	100,0	
nach der Ehedauer											
von unter 2 Jahren	16	22	9	16	20	3,0	4,3	1,7	3,0	4,5	
2 bis unter 5 Jahren	67	104	76	81	72	12,5	20,2	14,3	15,3	16,2	
5 bis unter 10 Jahren	152	131	145	151	118	28,5	25,5	27,2	28,6	26,6	
10 bis unter 15 Jahren	105	90	90	86	83	19,7	17,5	16,9	16,3	18,7	
15 bis unter 20 Jahren	68	59	77	64	51	12,7	11,5	14,4	12,1	11,5	
20 und mehr Jahren	93	83	106	102	86	17,4	16,1	19,9	19,3	19,4	
nicht bekannt	33	25	30	28	14	6,2	4,9	5,6	5,3	3,2	
nach der Anzahl der minderjährigen Kinder											
keine Kinder	276	295	323	308	261	51,7	57,4	60,6	58,3	58,8	
1 Kind	155	114	119	117	103	29,0	22,2	22,3	22,2	23,2	
2 Kinder	76	81	65	77	56	14,2	15,8	12,2	14,6	12,6	
3 Kinder	23	21	23	15	20	4,3	4,1	4,3	2,8	4,5	
4 Kinder	3	2	2	9	3	0,6	0,4	0,4	1,7	0,7	
5 und mehr Kinder	1	1	1	2	1	0,2	0,2	0,2	0,4	0,2	
nach dem Alter der Ehegatten											
Mann											
unter 30 Jahren	48	43	36	30	36	9,0	8,4	6,8	5,7	8,1	
von 30 bis unter 40 Jahren	171	164	152	162	128	32,0	31,9	28,5	30,7	28,8	
von 40 bis unter 50 Jahren	193	190	224	208	153	36,1	37,0	42,0	39,4	34,5	
von 50 und mehr Jahren	122	117	121	128	127	22,8	22,8	22,7	24,2	28,6	
Frau											
unter 30 Jahren	106	74	75	71	65	19,9	14,4	14,1	13,4	14,6	
von 30 bis unter 40 Jahren	167	183	173	168	139	31,3	35,6	32,5	31,8	31,3	
von 40 bis unter 50 Jahren	181	166	188	184	142	33,9	32,3	35,3	34,8	32,0	
von 50 und mehr Jahren	80	91	97	105	97	15,0	17,7	18,2	19,9	21,8	
nach der Religionszugehörigkeit											
Mann											
Frau											
röm.-kath.	röm.-kath.	138	131	125	63	53	25,8	25,5	23,5	11,9	11,9
	evangelisch ¹⁾	19	16	17	10	7	3,6	3,1	3,2	1,9	1,6
	sonstige Fälle ²⁾	47	69	49	73	58	8,8	13,4	9,2	13,8	13,1
evangelisch ¹⁾	röm.-kath.	12	16	17	9	17	2,2	3,1	3,2	1,7	3,8
	evangelisch ¹⁾	27	16	19	10	1	5,1	3,1	3,6	1,9	0,2
	sonstige Fälle ²⁾	29	17	21	11	23	5,4	3,3	3,9	2,1	5,2
sonstige Fälle ²⁾	röm.-kath.	85	74	84	109	76	15,9	14,4	15,8	20,6	17,1
	evangelisch ¹⁾	28	20	33	32	24	5,2	3,9	6,2	6,1	5,4
	sonstige Fälle ²⁾	149	155	168	211	185	27,9	30,2	31,5	40,0	41,7

¹⁾ lutherische, reformierte und unierte Landeskirchen, die in der Evang. Kirche in Deutschland (EKD) vereinigt sind; ohne evang. Freikirchen

²⁾ einschließlich "ohne Bekenntnis" und "ohne Angabe"

Quelle: Bevölkerungsstatistik der Stadt Regensburg - eigene Berechnungen

2.30 Lebendgeborene nach Staatsangehörigkeit und Familienstand der Eltern

	Zahl					Prozent				
	2009	2010	2011	2012	2013	2009	2010	2011	2012	2013
Lebendgeborene insgesamt	1 333	1 307	1 225	1 316	1 361	100,0	100,0	100,0	100,0	100,0
davon männlich	656	667	609	655	693	49,2	51,0	49,7	49,8	50,9
weiblich	677	640	616	661	668	50,8	49,0	50,3	50,2	49,1
davon von verheirateten Eltern	964	945	873	964	977	72,3	72,3	71,3	73,3	71,8
von nicht verheirateten Eltern	369	362	352	352	384	27,7	27,7	28,7	26,7	28,2
Lebendgeborene Deutsche	1 156	1 134	1 090	1 167	1 177	86,7	86,8	89,0	88,7	86,5
davon männlich	576	582	551	583	582	43,2	44,5	45,0	44,3	42,8
weiblich	580	552	539	584	595	43,5	42,2	44,0	44,4	43,7
davon von verheirateten Eltern	824	802	766	841	835	61,8	61,4	62,5	63,9	61,4
von nicht verheirateten Eltern	332	332	324	326	342	24,9	25,4	26,4	24,8	25,1
Lebendgeborene Ausländer	177	173	135	149	184	13,3	13,2	11,0	11,3	13,5
davon männlich	80	85	58	72	111	6,0	6,5	4,7	5,5	8,2
weiblich	97	88	77	77	73	7,3	6,7	6,3	5,9	5,4
davon von verheirateten Eltern	140	143	107	123	142	10,5	10,9	8,7	9,3	10,4
von nicht verheirateten Eltern	37	30	28	26	42	2,8	2,3	2,3	2,0	3,1

Quelle: Bevölkerungsstatistik der Stadt Regensburg

2.31 Lebendgeborene nach dem Alter und der Staatsangehörigkeit der Mutter sowie nach der Geburtenfolge

	Zahl					auf 1 000 Frauen von 15 bis unter 50 Jahren bzw. der jeweils angegebenen Altersgruppe				
	2009	2010	2011	2012	2013	2009	2010	2011	2012	2013
Lebendgeborene insgesamt	1 333	1 307	1 225	1 316	1 361	32,4	31,5	29,1	30,7	31,5
davon von einer Mutter										
im Alter von										
15 bis unter 20 Jahren	24	29	23	26	28	7,1	8,6	6,7	7,1	7,6
20 bis unter 25 Jahren	141	138	116	113	127	15,5	14,9	12,4	11,9	13,3
25 bis unter 30 Jahren	348	320	325	325	311	44,4	40,3	40,1	39,4	37,3
30 bis unter 35 Jahren	468	479	449	523	510	84,9	83,7	75,0	84,0	79,7
35 bis unter 40 Jahren	288	264	257	241	311	59,2	55,5	54,4	50,4	63,6
40 bis unter 45 Jahren	63	74	48	80	66	11,8	14,0	9,2	15,8	13,4
45 bis unter 50 Jahren	1	3	4	4	4	0,2	0,6	0,8	0,7	0,8
Kinder deutscher Mütter	1 017	981	958	1 025	1 022	28,3	27,1	26,1	27,7	27,7
davon von einer Mutter										
im Alter von										
15 bis unter 20 Jahren	20	22	20	23	22	6,5	7,3	6,5	7,0	6,7
20 bis unter 25 Jahren	102	106	77	88	82	12,4	12,6	9,0	10,3	9,6
25 bis unter 30 Jahren	243	224	248	242	228	35,9	32,5	35,2	33,9	31,8
30 bis unter 35 Jahren	369	352	353	409	389	83,5	76,3	72,7	80,7	74,7
35 bis unter 40 Jahren	233	213	219	183	240	57,8	54,9	57,4	48,0	62,4
40 bis unter 45 Jahren	50	61	34	72	54	10,6	13,2	7,6	16,7	13,1
45 bis unter 50 Jahren	-	3	4	4	3	-	0,6	0,8	0,8	0,6
Kinder ausländischer Mütter	316	326	267	291	339	60,9	61,7	48,7	50,0	54,2
davon von einer Mutter										
im Alter von										
15 bis unter 20 Jahren	4	7	3	3	6	12,0	20,0	8,3	7,9	14,7
20 bis unter 25 Jahren	39	32	39	25	45	47,1	38,5	45,5	27,2	44,0
25 bis unter 30 Jahren	105	96	77	83	83	97,4	92,2	73,1	75,4	71,5
30 bis unter 35 Jahren	99	127	96	114	121	90,3	114,6	85,0	98,2	101,2
35 bis unter 40 Jahren	55	51	38	58	71	65,8	58,7	42,1	59,9	68,2
40 bis unter 45 Jahren	13	13	14	8	12	20,7	19,5	19,7	10,4	14,5
45 bis unter 50 Jahren	1	-	-	-	1	2,6	-	-	-	1,7
Lebendgeborene nach der Geburtenfolge										
als 1. Kind geboren	673	671	649	715	733	16,4	16,1	15,4	16,7	17,0
2. Kind geboren	454	447	406	422	439	11,0	10,8	9,6	9,9	10,2
3. Kind geboren	150	141	131	128	128	3,6	3,4	3,1	3,0	3,0
4. Kind geboren	40	38	28	35	44	1,0	0,9	0,7	0,8	1,0
5. u. weiteres Kind geboren	16	10	11	12	14	0,4	0,2	0,3	0,3	0,3

Quelle: Bevölkerungsstatistik der Stadt Regensburg

2.32 Gestorbene nach Geschlecht, Familienstand, Religion und Staatsangehörigkeit

	Zahl					Prozent				
	2009	2010	2011	2012	2013	2009	2010	2011	2012	2013
Gestorbene insgesamt	1 329	1 335	1 386	1 298	1 352	100,0	100,0	100,0	100,0	100,0
davon männlich	571	623	644	581	608	43,0	46,7	46,5	44,8	45,0
weiblich	758	712	742	717	744	57,0	53,3	53,5	55,2	55,0
davon ledig	172	162	161	172	164	12,9	12,1	11,6	13,3	12,1
verheiratet	472	510	544	469	478	35,5	38,2	39,2	36,1	35,4
verwitwet	567	549	543	521	561	42,7	41,1	39,2	40,1	41,5
geschieden	118	114	138	136	149	8,9	8,5	10,0	10,5	11,0
davon röm.-kath.	1 011	1 007	1 041	958	1 014	76,1	75,4	75,1	73,8	75,0
evangelisch ¹⁾	213	218	208	224	208	16,0	16,3	15,0	17,3	15,4
sonstige/ohne Konfession	105	110	137	116	130	7,9	8,2	9,9	8,9	9,6
Gestorbene Deutsche	1 302	1 305	1 338	1 265	1 314	98,0	97,8	96,5	97,5	97,2
davon männlich	556	601	617	558	580	41,8	45,0	44,5	43,0	42,9
weiblich	746	704	721	707	734	56,1	52,7	52,0	54,5	54,3
davon ledig	167	158	156	167	157	12,6	11,8	11,3	12,9	11,6
verheiratet	456	492	515	451	459	34,3	36,9	37,2	34,7	33,9
verwitwet	563	542	539	517	555	42,4	40,6	38,9	39,8	41,1
geschieden	116	113	128	130	143	8,7	8,5	9,2	10,0	10,6
davon röm.-kath.	1 004	999	1 030	950	998	75,5	74,8	74,3	73,2	73,8
evangelisch ¹⁾	211	217	204	223	205	15,9	16,3	14,7	17,2	15,2
sonstige/ohne Konfession	87	89	104	92	111	6,5	6,7	7,5	7,1	8,2
Gestorbene Ausländer	27	30	48	33	38	2,0	2,2	3,5	2,5	2,8
davon männlich	15	22	27	23	28	1,1	1,6	1,9	1,8	2,1
weiblich	12	8	21	10	10	0,9	0,6	1,5	0,8	0,7
davon ledig	5	4	5	5	7	0,4	0,3	0,4	0,4	0,5
verheiratet	16	18	29	18	19	1,2	1,3	2,1	1,4	1,4
verwitwet	4	7	4	4	6	0,3	0,5	0,3	0,3	0,4
geschieden	2	1	10	6	6	0,2	0,1	0,7	0,5	0,4
davon röm.-kath.	7	8	11	8	16	0,5	0,6	0,8	0,6	1,2
evangelisch ¹⁾	2	1	4	1	3	0,2	0,1	0,3	0,1	0,2
sonstige/ohne Konfession	18	21	33	24	19	1,4	1,6	2,4	1,8	1,4

¹⁾ lutherische, reformierte und unierte Landeskirchen, die in der Evang. Kirche in Deutschland (EKD) vereinigt sind; ohne evang. Freikirchen

Quelle: Bevölkerungsstatistik der Stadt Regensburg - eigene Berechnungen

2.33 Gestorbene nach dem Lebensalter und der Staatsangehörigkeit

	Zahl					auf 1 000 Einwohner der jeweils angegebenen Altersgruppe				
	2009	2010	2011	2012	2013	2009	2010	2011	2012	2013
Gestorbene insgesamt	1 329	1 335	1 386	1 298	1 352	9,0	9,0	9,2	8,5	8,8
davon im Alter von										
unter 1 Jahr	6	2	4	2	3	4,9	1,6	3,3	1,7	2,4
1 bis unter 5 Jahren	1	2	-	-	-	0,2	0,4	-	-	-
5 bis unter 15 Jahren	1	-	1	-	1	0,1	-	0,1	-	0,1
15 bis unter 25 Jahren	9	7	3	8	3	0,4	0,3	0,1	0,3	0,1
25 bis unter 35 Jahren	17	9	13	16	14	0,6	0,3	0,5	0,5	0,5
35 bis unter 45 Jahren	23	25	26	21	23	1,1	1,2	1,2	1,0	1,1
45 bis unter 60 Jahren	86	118	114	108	117	3,2	4,3	4,0	3,7	3,9
60 bis unter 65 Jahren	54	78	75	65	62	8,2	11,4	10,6	9,0	8,4
65 bis unter 70 Jahren	89	78	77	83	90	12,1	11,4	12,2	13,5	14,6
70 und mehr Jahren	1 043	1 016	1 073	995	1 039	56,8	53,9	55,6	50,9	52,7
Gestorbene Deutsche	1 302	1 305	1 338	1 265	1 314	9,8	9,7	9,9	9,2	9,6
davon im Alter von										
unter 1 Jahr	5	2	4	2	3	4,4	1,7	3,5	1,8	2,6
1 bis unter 5 Jahren	1	1	-	-	-	0,2	0,2	-	-	-
5 bis unter 15 Jahren	1	-	1	-	1	0,1	-	0,1	-	0,1
15 bis unter 25 Jahren	7	7	1	6	3	0,3	0,3	0,0	0,3	0,1
25 bis unter 35 Jahren	14	8	13	16	11	0,6	0,3	0,5	0,6	0,4
35 bis unter 45 Jahren	22	25	21	20	21	1,2	1,4	1,2	1,2	1,2
45 bis unter 60 Jahren	80	112	105	101	110	3,2	4,4	4,1	3,8	4,1
60 bis unter 65 Jahren	52	76	68	62	59	8,6	12,2	10,5	9,4	8,8
65 bis unter 70 Jahren	87	77	72	82	85	12,4	11,9	12,1	14,3	14,9
70 und mehr Jahren	1 033	997	1 053	976	1 021	57,5	54,1	56,0	51,2	53,3
Gestorbene Ausländer	27	30	48	33	38	1,9	2,1	3,2	2,1	2,2
davon im Alter von										
unter 1 Jahr	1	-	-	-	-	13,1	-	-	-	-
1 bis unter 5 Jahren	-	1	-	-	-	-	3,3	-	-	-
5 bis unter 15 Jahren	-	-	-	-	-	-	-	-	-	-
15 bis unter 25 Jahren	2	-	2	2	-	0,9	-	0,9	0,8	-
25 bis unter 35 Jahren	3	1	-	-	3	0,7	0,2	-	-	0,6
35 bis unter 45 Jahren	1	-	5	1	2	0,3	-	1,5	0,3	0,5
45 bis unter 60 Jahren	6	6	9	7	7	2,7	2,6	3,7	2,7	2,4
60 bis unter 65 Jahren	2	2	7	3	3	3,8	3,5	11,7	5,0	4,9
65 bis unter 70 Jahren	2	1	5	1	5	5,8	2,9	13,2	2,4	11,1
70 und mehr Jahren	10	19	20	19	18	25,4	43,3	41,9	37,0	32,2

Quelle: Bevölkerungsstatistik der Stadt Regensburg - eigene Berechnungen

2.34 Selbsttötungen nach Alter und Geschlecht

i n s g e s a m t	Zahl					auf 1 000 Einwohner der jeweils angegebenen Altersgruppe				
	2009	2010	2011	2012	2013	2009	2010	2011	2012	2013
Selbsttötungen insgesamt	17	20	32	24	24	0,12	0,13	0,21	0,16	0,16
davon im Alter von										
unter 30 Jahren	5	4	6	5	1	0,09	0,07	0,11	0,09	0,02
30 bis unter 45 Jahren	5	4	5	4	6	0,15	0,12	0,15	0,12	0,18
45 bis unter 60 Jahren	2	6	5	9	8	0,07	0,22	0,18	0,31	0,27
60 und mehr Jahren	5	6	16	6	9	0,15	0,18	0,49	0,18	0,27

M ä n n e r	Zahl					auf 1 000 Männer der jeweils angegebenen Altersgruppe				
	2009	2010	2011	2012	2013	2009	2010	2011	2012	2013
Selbsttötungen insgesamt	11	14	18	16	17	0,15	0,20	0,25	0,22	0,23
davon im Alter von										
unter 30 Jahren	2	2	4	2	1	0,07	0,07	0,15	0,07	0,04
30 bis unter 45 Jahren	4	4	3	2	6	0,23	0,23	0,17	0,11	0,34
45 bis unter 60 Jahren	2	3	3	7	6	0,15	0,22	0,21	0,48	0,40
60 und mehr Jahren	3	5	8	5	4	0,23	0,37	0,59	0,36	0,29

F r a u e n	Zahl					auf 1 000 Frauen der jeweils angegebenen Altersgruppe				
	2009	2010	2011	2012	2013	2009	2010	2011	2012	2013
Selbsttötungen insgesamt	6	6	14	8	7	0,08	0,08	0,18	0,10	0,09
davon im Alter von										
unter 30 Jahren	3	2	2	3	-	0,11	0,07	0,07	0,10	-
30 bis unter 45 Jahren	1	-	2	2	-	0,06	-	0,13	0,12	-
45 bis unter 60 Jahren	-	3	2	2	2	-	0,22	0,14	0,14	0,14
60 und mehr Jahren	2	1	8	1	5	0,10	0,05	0,42	0,05	0,26

Quelle: Polizeiliche Kriminalstatistik - eigene Berechnungen

2.35 Herkunfts- und Zielgebiete der Regensburger Wanderungsbewegung

	2009			2010		
	Deutsche	Ausländer	insgesamt	Deutsche	Ausländer	insgesamt
Zuzüge insgesamt	9 867	2 513	12 380	9 766	2 975	12 741
davon aus						
dem Landkreis Regensburg	2 114	214	2 328	1 967	192	2 159
dem übrigen Ostbayern ¹⁾	3 273	184	3 457	3 138	209	3 347
dem übrigen Bayern	2 575	286	2 861	2 615	335	2 950
dem übrigen Deutschland	1 660	242	1 902	1 789	337	2 126
dem Ausland/Unbekannt	245	1 587	1 832	257	1 902	2 159
Fortzüge insgesamt	9 005	2 367	11 372	8 962	2 271	11 233
davon in						
den Landkreis Regensburg	2 303	198	2 501	2 217	225	2 442
das übrige Ostbayern ¹⁾	2 331	151	2 482	2 288	154	2 442
das übrige Bayern	2 209	231	2 440	2 086	249	2 335
das übrige Deutschland	1 825	266	2 091	1 907	248	2 155
das Ausland/Unbekannt	337	1 521	1 858	464	1 395	1 859
Wanderungssaldo insgesamt	+ 862	+ 146	+ 1 008	+ 804	+ 704	+ 1 508
davon gegenüber						
dem Landkreis Regensburg	- 189	+ 16	- 173	- 250	- 33	- 283
dem übrigen Ostbayern ¹⁾	+ 942	+ 33	+ 975	+ 850	+ 55	+ 905
dem übrigen Bayern	+ 366	+ 55	+ 421	+ 529	+ 86	+ 615
dem übrigen Deutschland	- 165	- 24	- 189	- 118	+ 89	- 29
dem Ausland/Unbekannt	- 92	+ 66	- 26	- 207	+ 507	+ 300

¹⁾ Ostbayern = Regierungsbezirke Oberpfalz und Niederbayern

2011			2012			2013		
Deutsche	Ausländer	insgesamt	Deutsche	Ausländer	insgesamt	Deutsche	Ausländer	insgesamt
10 208	3 703	13 911	9 617	3 999	13 616	9 401	4 481	13 882
2 081	188	2 269	1 960	240	2 200	2 033	393	2 426
3 515	217	3 732	3 219	300	3 519	2 995	316	3 311
2 623	296	2 919	2 488	332	2 820	2 548	367	2 915
1 674	388	2 062	1 572	343	1 915	1 459	401	1 860
315	2 614	2 929	378	2 784	3 162	366	3 004	3 370
8 727	2 696	11 423	9 201	2 710	11 911	9 679	2 873	12 552
2 236	316	2 552	2 424	407	2 831	2 430	430	2 860
2 366	164	2 530	2 507	207	2 714	2 560	196	2 756
2 116	286	2 402	2 308	279	2 587	2 368	282	2 650
1 676	310	1 986	1 632	343	1 975	1 981	342	2 323
333	1 620	1 953	330	1 474	1 804	340	1 623	1 963
+ 1 481	+ 1 007	+ 2 488	+ 416	+ 1 289	+ 1 705	- 278	+ 1 608	+ 1 330
- 155	- 128	- 283	- 464	- 167	- 631	- 397	- 37	- 434
+ 1 149	+ 53	+ 1 202	+ 712	+ 93	+ 805	+ 435	+ 120	+ 555
+ 507	+ 10	+ 517	+ 180	+ 53	+ 233	+ 180	+ 85	+ 265
- 2	+ 78	+ 76	- 60	-	- 60	- 522	+ 59	- 463
- 18	+ 994	+ 976	+ 48	+ 1 310	+ 1 358	+ 26	+ 1 381	+ 1 407

Quelle: Bevölkerungsstatistik der Stadt Regensburg - eigene Berechnungen

2.36 Zu- und Fortzüge nach Geschlecht, Familienstand, Alter und Staatsangehörigkeit

	2009			2010		
	Deutsche	Ausländer	insgesamt	Deutsche	Ausländer	insgesamt
Zuzüge insgesamt	9 867	2 513	12 380	9 766	2 975	12 741
davon männlich	4 922	1 236	6 158	4 814	1 605	6 419
weiblich	4 945	1 277	6 222	4 952	1 370	6 322
davon ledig	7 814	1 683	9 497	7 815	1 951	9 766
verheiratet	1 342	688	2 030	1 302	880	2 182
verwitwet	162	22	184	157	24	181
geschieden	549	120	669	492	120	612
davon im Alter von						
unter 6 Jahren	362	84	446	320	101	421
6 bis unter 15 Jahren	355	90	445	375	98	473
15 bis unter 25 Jahren	4 582	942	5 524	4 397	1 106	5 503
25 bis unter 45 Jahren	3 443	1 167	4 610	3 625	1 392	5 017
45 bis unter 65 Jahren	809	212	1 021	775	241	1 016
65 und mehr Jahren	316	18	334	274	37	311
Fortzüge insgesamt	9 005	2 367	11 372	8 962	2 271	11 233
davon männlich	4 509	1 281	5 790	4 409	1 201	5 610
weiblich	4 496	1 086	5 582	4 553	1 070	5 623
davon ledig	6 531	1 535	8 066	6 469	1 433	7 902
verheiratet	1 746	680	2 426	1 732	709	2 441
verwitwet	216	26	242	199	22	221
geschieden	512	126	638	562	107	669
davon im Alter von						
unter 6 Jahren	527	84	611	498	63	561
6 bis unter 15 Jahren	345	61	406	332	67	399
15 bis unter 25 Jahren	2 283	712	2 995	2 336	696	3 032
25 bis unter 45 Jahren	4 605	1 233	5 838	4 554	1 184	5 738
45 bis unter 65 Jahren	873	223	1 096	867	217	1 084
65 und mehr Jahren	372	54	426	375	44	419
Wanderungssaldo insgesamt	+ 862	+ 146	+ 1 008	+ 804	+ 704	+ 1 508
davon männlich	+ 413	- 45	+ 368	+ 405	+ 404	+ 809
weiblich	+ 449	+ 191	+ 640	+ 399	+ 300	+ 699
davon ledig	+ 1 283	+ 148	+ 1 431	+ 1 346	+ 518	+ 1 864
verheiratet	- 404	+ 8	- 396	- 430	+ 171	- 259
verwitwet	- 54	- 4	- 58	- 42	+ 2	- 40
geschieden	+ 37	- 6	+ 31	- 70	+ 13	- 57
davon im Alter von						
unter 6 Jahren	- 165	-	- 165	- 178	+ 38	- 140
6 bis unter 15 Jahren	+ 10	+ 29	+ 39	+ 43	+ 31	+ 74
15 bis unter 25 Jahren	+ 2 299	+ 230	+ 2 529	+ 2 061	+ 410	+ 2 471
25 bis unter 45 Jahren	- 1 162	- 66	- 1 228	- 929	+ 208	- 721
45 bis unter 65 Jahren	- 64	- 11	- 75	- 92	+ 24	- 68
65 und mehr Jahren	- 56	- 36	- 92	- 101	- 7	- 108

2011			2012			2013		
Deutsche	Ausländer	insgesamt	Deutsche	Ausländer	insgesamt	Deutsche	Ausländer	insgesamt
10 208	3 703	13 911	9 617	3 999	13 616	9 401	4 481	13 882
5 050	2 136	7 186	4 611	2 182	6 793	4 642	2 543	7 185
5 158	1 567	6 725	5 006	1 817	6 823	4 759	1 938	6 697
8 253	2 386	10 639	7 821	2 681	10 502	7 604	2 918	10 522
1 297	1 087	2 384	1 214	1 087	2 301	1 194	1 299	2 493
163	26	189	149	37	186	137	38	175
495	204	699	433	194	627	466	226	692
360	113	473	335	162	497	283	155	438
332	113	445	315	117	432	301	179	480
4 813	1 251	6 064	4 462	1 426	5 888	4 377	1 478	5 855
3 613	1 845	5 458	3 427	1 902	5 329	3 357	2 108	5 465
821	353	1 174	825	360	1 185	821	510	1 331
269	28	297	253	32	285	262	51	313
8 727	2 696	11 423	9 201	2 710	11 911	9 679	2 873	12 552
4 346	1 563	5 909	4 570	1 506	6 076	4 749	1 610	6 359
4 381	1 133	5 514	4 631	1 204	5 835	4 930	1 263	6 193
6 288	1 673	7 961	6 674	1 681	8 355	7 135	1 825	8 960
1 741	875	2 616	1 748	855	2 603	1 790	861	2 651
196	17	213	191	21	212	219	31	250
502	131	633	588	153	741	535	156	691
520	77	597	591	70	661	572	87	659
310	86	396	324	74	398	331	80	411
2 136	822	2 958	2 234	838	3 072	2 459	831	3 290
4 586	1 399	5 985	4 840	1 405	6 245	5 077	1 517	6 594
832	277	1 109	865	278	1 143	869	305	1 174
343	35	378	347	45	392	371	53	424
+ 1 481	+ 1 007	+ 2 488	+ 416	+ 1 289	+ 1 705	- 278	+ 1 608	+ 1 330
+ 704	+ 573	+ 1 277	+ 41	+ 676	+ 717	- 107	+ 933	+ 826
+ 777	+ 434	+ 1 211	+ 375	+ 613	+ 988	- 171	+ 675	+ 504
+ 1 965	+ 713	+ 2 678	+ 1 147	+ 1 000	+ 2 147	+ 469	+ 1 093	+ 1 562
- 444	+ 212	- 232	- 534	+ 232	- 302	- 596	+ 438	- 158
- 33	+ 9	- 24	- 42	+ 16	- 26	- 82	+ 7	- 75
- 7	+ 73	+ 66	- 155	+ 41	- 114	- 69	+ 70	+ 1
- 160	+ 36	- 124	- 256	+ 92	- 164	- 289	+ 68	- 221
+ 22	+ 27	+ 49	- 9	+ 43	+ 34	- 30	+ 99	+ 69
+ 2 677	+ 429	+ 3 106	+ 2 228	+ 588	+ 2 816	+ 1 918	+ 647	+ 2 565
- 973	+ 446	- 527	- 1 413	+ 497	- 916	- 1 720	+ 591	- 1 129
- 11	+ 76	+ 65	- 40	+ 82	+ 42	- 48	+ 205	+ 157
- 74	- 7	- 81	- 94	- 13	- 107	- 109	- 2	- 111

Quelle: Bevölkerungsstatistik der Stadt Regensburg

2.37 Umzüge innerhalb des Stadtgebietes

	2009			2010		
	Deutsche	Ausländer	insgesamt	Deutsche	Ausländer	insgesamt
umgezogene Personen	9 224	1 782	11 006	8 826	1 687	10 513
auf 100 Einwohner ¹⁾	6,9	12,5	7,4	6,6	11,7	7,1
davon männlich	4 435	948	5 383	4 234	909	5 143
weiblich	4 789	834	5 623	4 592	778	5 370
davon ledig	6 345	914	7 259	5 994	900	6 894
verheiratet	1 845	712	2 557	1 821	629	2 450
verwitwet	339	16	355	335	15	350
geschieden	695	140	835	676	143	819
davon im Alter von						
unter 6 Jahren	677	72	749	618	86	704
6 bis unter 15 Jahren	427	88	515	427	88	515
15 bis unter 25 Jahren	2 364	357	2 721	2 295	335	2 630
25 bis unter 45 Jahren	4 040	1 049	5 089	3 788	972	4 760
45 bis unter 65 Jahren	1 088	182	1 270	1 067	184	1 251
65 und mehr Jahren	628	34	662	631	22	653

¹⁾ Gesamtbevölkerung (siehe Seite 54)

2011			2012			2013		
Deutsche	Ausländer	insgesamt	Deutsche	Ausländer	insgesamt	Deutsche	Ausländer	insgesamt
8 537	1 655	10 192	8 679	2 019	10 698	8 401	2 041	10 442
6,3	11,0	6,8	6,3	12,6	7,0	6,1	11,8	6,8
4 119	869	4 988	4 180	1 089	5 269	4 098	1 131	5 229
4 418	786	5 204	4 499	930	5 429	4 303	910	5 213
5 780	858	6 638	6 017	1 084	7 101	5 969	1 146	7 115
1 842	623	2 465	1 763	762	2 525	1 608	729	2 337
300	18	318	287	21	308	296	13	309
615	156	771	612	152	764	528	153	681
584	55	639	676	85	761	554	84	638
402	73	475	399	88	487	379	75	454
2 140	342	2 482	2 214	399	2 613	2 230	419	2 649
3 704	929	4 633	3 813	1 202	5 015	3 709	1 219	4 928
1 105	220	1 325	1 032	217	1 249	998	216	1 214
602	36	638	545	28	573	531	28	559

Quelle: Bevölkerungsstatistik der Stadt Regensburg - eigene Berechnungen

2.38 Geburten, Sterbefälle und natürlicher Saldo nach Monaten

Monat	Geburten									
	2009		2010		2011		2012		2013	
	insg.	dar. Ausl.	insg.	dar. Ausl.	insg.	dar. Ausl.	insg.	dar. Ausl.	insg.	dar. Ausl.
Januar	118	16	121	16	94	9	123	9	102	17
Februar	89	16	83	9	89	12	102	10	111	13
März	105	10	112	24	95	11	115	13	107	16
April	125	13	111	19	85	6	92	10	106	11
Mai	93	12	106	16	90	15	108	14	113	12
Juni	116	14	113	11	108	15	113	18	121	16
Juli	150	21	101	13	111	15	96	9	117	13
August	118	20	104	8	125	13	123	17	143	20
September	145	18	128	13	150	13	141	15	117	21
Oktober	92	14	98	10	70	7	109	11	138	20
November	90	11	113	18	100	9	113	15	114	15
Dezember	92	12	117	16	108	10	81	8	72	10
insgesamt	1 333	177	1 307	173	1 225	135	1 316	149	1 361	184

Monat	Sterbefälle									
	2009		2010		2011		2012		2013	
	insg.	dar. Ausl.	insg.	dar. Ausl.	insg.	dar. Ausl.	insg.	dar. Ausl.	insg.	dar. Ausl.
Januar	177	4	117	2	119	2	109	4	141	7
Februar	123	2	115	4	103	5	100	4	131	3
März	113	2	119	5	118	5	151	6	126	2
April	112	5	83	3	97	3	119	2	114	3
Mai	91	2	100	-	117	1	119	3	112	4
Juni	96	1	104	5	105	1	113	2	115	2
Juli	108	2	147	1	120	4	81	1	84	2
August	100	1	90	1	114	4	81	-	124	1
September	110	2	129	3	131	11	111	1	86	3
Oktober	107	4	94	1	87	1	111	1	129	4
November	90	-	106	2	130	8	129	6	103	2
Dezember	102	2	131	3	145	3	74	3	87	5
insgesamt	1 329	27	1 335	30	1 386	48	1 298	33	1 352	38

Monat	natürlicher Saldo																			
	2009		2010		2011		2012		2013											
	insg.	dar. Ausl.	insg.	dar. Ausl.	insg.	dar. Ausl.	insg.	dar. Ausl.	insg.	dar. Ausl.										
Januar	-	59	+	12	+	4	+	14	-	25	+	7	+	14	+	5	-	39	+	10
Februar	-	34	+	14	-	32	+	5	-	14	+	7	+	2	+	6	-	20	+	10
März	-	8	+	8	-	7	+	19	-	23	+	6	-	36	+	7	-	19	+	14
April	+	13	+	8	+	28	+	16	-	12	+	3	-	27	+	8	-	8	+	8
Mai	+	2	+	10	+	6	+	16	-	27	+	14	-	11	+	11	+	1	+	8
Juni	+	20	+	13	+	9	+	6	+	3	+	14	-	-	+	16	+	6	+	14
Juli	+	42	+	19	-	46	+	12	-	9	+	11	+	15	+	8	+	33	+	11
August	+	18	+	19	+	14	+	7	+	11	+	9	+	42	+	17	+	19	+	19
September	+	35	+	16	-	1	+	10	+	19	+	2	+	30	+	14	+	31	+	18
Oktober	-	15	+	10	+	4	+	9	-	17	+	6	-	2	+	10	+	9	+	16
November	-	-	+	11	+	7	+	16	-	30	+	1	-	16	+	9	+	11	+	13
Dezember	-	10	+	10	-	14	+	13	-	37	+	7	+	7	+	5	-	15	+	5
insgesamt	+	4	+	150	-	28	+	143	-	161	+	87	+	18	+	116	+	9	+	146

Quelle: Bevölkerungsstatistik der Stadt Regensburg

2.39 Zuzüge, Fortzüge und Wanderungssaldo nach Monaten

Monat	Zuzüge									
	2009		2010		2011		2012		2013	
	insg.	dar. Ausl.	insg.	dar. Ausl.	insg.	dar. Ausl.	insg.	dar. Ausl.	insg.	dar. Ausl.
Januar	807	167	797	171	907	227	962	237	1 082	259
Februar	736	153	672	141	728	156	765	183	788	248
März	952	265	996	270	1 118	351	1 154	346	996	347
April	983	218	1 017	263	1 013	280	1 025	325	1 193	405
Mai	675	138	745	207	1 177	290	966	227	956	328
Juni	792	152	711	152	931	281	869	299	873	333
Juli	692	156	867	234	992	320	999	352	944	350
August	972	207	1 052	217	1 164	318	1 191	399	1 066	318
September	1 514	338	1 648	409	2 322	682	1 428	452	1 590	534
Oktober	2 712	420	2 192	492	1 533	373	2 427	720	2 347	637
November	821	147	1 266	242	1 220	242	1 092	244	1 162	395
Dezember	724	152	778	177	806	183	738	215	885	327
insgesamt	12 380	2 513	12 741	2 975	13 911	3 703	13 616	3 999	13 882	4 481

Monat	Fortzüge									
	2009		2010		2011		2012		2013	
	insg.	dar. Ausl.	insg.	dar. Ausl.	insg.	dar. Ausl.	insg.	dar. Ausl.	insg.	dar. Ausl.
Januar	813	153	658	111	779	185	819	192	1 006	196
Februar	845	163	868	217	762	168	825	211	857	203
März	1 114	252	1 173	287	966	243	1 018	244	931	239
April	1 231	426	776	159	699	116	834	174	938	206
Mai	726	187	696	128	898	182	827	139	868	181
Juni	802	147	677	109	687	171	824	177	728	199
Juli	835	168	817	179	877	196	1 115	320	998	278
August	1 143	215	1 333	289	1 495	461	1 455	324	1 429	353
September	1 353	220	1 336	246	1 709	389	1 266	274	1 302	303
Oktober	1 095	193	1 081	193	727	153	1 245	262	1 294	233
November	738	122	934	173	950	198	888	174	997	284
Dezember	677	121	884	180	874	234	795	219	1 204	198
insgesamt	11 372	2 367	11 233	2 271	11 423	2 696	11 911	2 710	12 552	2 873

Monat	Wanderungssaldo									
	2009		2010		2011		2012		2013	
	insg.	dar. Ausl.	insg.	dar. Ausl.	insg.	dar. Ausl.	insg.	dar. Ausl.	insg.	dar. Ausl.
Januar	- 6	+ 14	+ 139	+ 60	+ 128	+ 42	+ 143	+ 45	+ 76	+ 63
Februar	- 109	- 10	- 196	- 76	- 34	- 12	- 60	- 28	- 69	+ 45
März	- 162	+ 13	- 177	- 17	+ 152	+ 108	+ 136	+ 102	+ 65	+ 108
April	- 248	- 208	+ 241	+ 104	+ 314	+ 164	+ 191	+ 151	+ 255	+ 199
Mai	- 51	+ 49	+ 49	+ 79	+ 279	+ 108	+ 139	+ 88	+ 88	+ 147
Juni	- 10	+ 5	+ 34	+ 43	+ 244	+ 110	+ 45	+ 122	+ 145	+ 134
Juli	- 143	- 12	+ 50	+ 55	+ 115	+ 124	- 116	+ 32	- 54	+ 72
August	- 171	- 8	- 281	- 72	- 331	- 143	- 264	+ 75	- 363	- 35
September	+ 161	+ 118	+ 312	+ 163	+ 613	+ 293	+ 162	+ 178	+ 288	+ 231
Oktober	+ 1 617	+ 227	+ 1 111	+ 299	+ 806	+ 220	+ 1 182	+ 458	+ 1 053	+ 404
November	+ 83	+ 25	+ 332	+ 69	+ 270	+ 44	+ 204	+ 70	+ 165	+ 111
Dezember	+ 47	+ 31	- 106	- 3	- 68	- 51	- 57	- 4	- 319	+ 129
insgesamt	+ 1 008	+ 146	+ 1 508	+ 704	+ 2 488	+ 1 007	+ 1 705	+ 1 289	+ 1 330	+ 1 608

Quelle: Bevölkerungsstatistik der Stadt Regensburg

2.40 Bevölkerungssaldo, Eheschließungen und Ehescheidungen nach Monaten

M o n a t	Bevölkerungssaldo ¹⁾									
	2009		2010		2011		2012		2013	
	insg.	dar. Ausl.	insg.	dar. Ausl.	insg.	dar. Ausl.	insg.	dar. Ausl.	insg.	dar. Ausl.
Januar	- 65	- 9	+ 143	+ 55	+ 103	+ 19	+ 157	+ 25	+ 37	+ 53
Februar	- 143	- 33	- 228	- 100	- 48	- 37	- 58	- 55	- 89	+ 21
März	- 170	- 3	- 184	- 16	+ 129	+ 92	+ 100	+ 73	+ 46	+ 92
April	- 235	- 221	+ 269	+ 71	+ 302	+ 145	+ 164	+ 146	+ 247	+ 172
Mai	- 49	- 64	+ 55	+ 55	+ 252	+ 91	+ 128	+ 68	+ 89	+ 135
Juni	+ 10	- 18	+ 43	+ 13	+ 247	+ 107	+ 45	+ 120	+ 151	+ 102
Juli	- 101	- 24	+ 4	+ 35	+ 106	+ 97	- 101	+ 3	- 21	+ 53
August	- 153	- 29	- 267	- 96	- 320	- 149	- 222	+ 49	- 344	- 43
September	+ 196	+ 107	+ 311	+ 145	+ 632	+ 258	+ 192	+ 174	+ 319	+ 224
Oktober	+ 1 602	+ 213	+ 1 115	+ 285	+ 789	+ 216	+ 1 180	+ 446	+ 1 062	+ 387
November	+ 83	+ 8	+ 339	+ 58	+ 240	+ 22	+ 188	+ 59	+ 176	+ 80
Dezember	+ 37	+ 11	- 120	- 19	- 105	- 77	- 50	- 11	- 334	+ 101
insgesamt	+ 1 012	- 62	+ 1 480	+ 486	+ 2 327	+ 784	+ 1 723	+ 1 097	+ 1 339	+ 1 377

M o n a t	Eheschließungen ²⁾									
	2009		2010		2011		2012		2013	
	insg.	dar. Ausl. ³⁾	insg.	dar. Ausl. ³⁾	insg.	dar. Ausl. ³⁾	insg.	dar. Ausl. ³⁾	insg.	dar. Ausl. ³⁾
Januar	52	17	61	15	50	14	70	26	84	24
Februar	58	15	38	13	33	11	52	20	36	14
März	70	17	63	16	37	11	60	24	75	23
April	90	26	79	16	65	16	87	23	88	25
Mai	94	16	145	18	122	20	118	17	114	26
Juni	156	30	126	23	125	24	160	29	121	31
Juli	105	24	108	17	124	29	132	21	116	36
August	132	20	186	34	188	33	168	34	140	32
September	156	27	165	37	192	33	119	33	121	34
Oktober	105	25	106	19	64	13	138	40	135	32
November	72	21	96	28	90	20	66	20	58	19
Dezember	89	23	117	16	104	22	102	25	124	31
insgesamt	1 179	261	1 290	252	1 194	246	1 272	312	1 212	327

M o n a t	Ehescheidungen									
	2009		2010		2011		2012		2013	
	insg.	dar. Ausl. ³⁾	insg.	dar. Ausl. ³⁾	insg.	dar. Ausl. ³⁾	insg.	dar. Ausl. ³⁾	insg.	dar. Ausl. ³⁾
Januar	42	6	51	6	39	7	44	12	37	4
Februar	47	14	47	11	31	6	59	16	38	4
März	45	13	44	13	48	5	49	13	32	11
April	36	9	29	4	42	5	37	8	36	9
Mai	33	9	53	13	49	12	36	11	47	9
Juni	75	15	33	10	30	8	51	15	44	16
Juli	43	14	49	12	33	5	36	8	34	12
August	37	9	29	9	34	6	48	13	46	9
September	47	10	55	15	58	12	29	6	30	7
Oktober	35	10	36	12	50	8	48	17	45	14
November	37	6	54	13	77	18	51	11	22	5
Dezember	57	13	34	8	42	14	40	9	33	5
insgesamt	534	128	514	126	533	106	528	139	444	105

¹⁾ einschließlich der im Laufe des Jahres stattgefundenen Einbürgerungen

²⁾ alle Eheschließungen, bei denen mindestens ein Ehegatte in Regensburg gemeldet ist

³⁾ ein Ehegatte oder beide Ehegatten sind Nichtdeutsche

Quelle: Bevölkerungsstatistik der Stadt Regensburg

2.41 Einbürgerungen

	Zahl				
	2009	2010	2011	2012	2013
Einbürgerungen insgesamt	241	242	200	219	251
davon männlich	129	102	92	95	123
weiblich	112	140	108	124	128
davon im Alter von					
unter 6 Jahren	12	15	4	10	10
6 bis unter 15 Jahren	18	23	14	15	14
15 bis unter 21 Jahren	25	31	20	37	32
21 bis unter 45 Jahren	166	144	140	139	164
45 bis unter 65 Jahren	18	28	21	16	29
65 und mehr Jahren	2	1	1	2	2
davon mit voriger Staatsbürgerschaft aus					
Afrika	30	28	16	18	22
Amerika	8	11	12	9	16
Asien	71	80	46	80	59
Australien	-	-	-	-	-
Europa	131	123	126	111	154
staatenlos	1	-	-	1	-
davon Anspruchseinbürgerungen	159	164	128	160	204
davon männlich	85	70	62	71	96
weiblich	74	94	66	89	108
davon mit voriger Staatsbürgerschaft aus					
Afrika	21	6	8	13	14
Amerika	6	6	5	4	15
Asien	59	56	36	64	49
Australien	-	-	-	-	-
Europa	73	96	79	79	126
staatenlos	-	-	-	-	-
Ermessenseinbürgerungen	82	78	72	59	47
davon männlich	44	32	30	24	27
weiblich	38	46	42	35	20
davon mit voriger Staatsbürgerschaft aus					
Afrika	9	22	8	5	8
Amerika	2	5	7	5	1
Asien	12	24	10	16	10
Australien	-	-	-	-	-
Europa	58	27	47	32	28
staatenlos	1	-	-	1	-

Quelle: Staatsangehörigkeitsstatistik der Stadt Regensburg

3

Bau- und Wohnungswesen

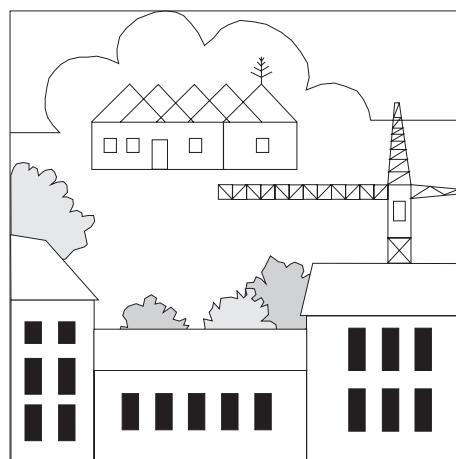

Bautätigkeitsstatistik Hochbau

Die Hochbaustatistik erstreckt sich auf genehmigungs- oder zustimmungsbedürftige sowie kenntnisgabe- oder anzeigepflichtige oder einem Genehmigungsverfahren unterliegende Baumaßnahmen, bei denen Wohnraum oder sonstiger Nutzraum geschaffen oder verändert wird. Erhebungseinheit ist das Gebäude bzw. die Baumaßnahme.

Im Nichtwohnbau werden Bagatellbauten – mit Ausnahme von Gebäuden mit Wohnraum – bis zu einem Volumen von 350 m³ Rauminhalt oder 18 000 € veranschlagten Kosten des Bauwerkes nicht erfasst. Unter Errichtung neuer Gebäude werden Neu- und Wiederaufbauten verstanden. Als Wiederaufbau gilt der Aufbau zerstörter oder abgerissener Gebäude ab Oberkante des noch vorhandenen Kellergeschosses. Baumaßnahmen an bestehenden Gebäuden sind bauliche Veränderungen an bestehenden Gebäuden durch Umbau-, Ausbau-, Erweiterungs- oder Wiederherstellungsmaßnahmen.

Baukosten

Als Baukosten werden die zum Zeitpunkt der Baugenehmigung veranschlagten Kosten der Baukonstruktion (einschließlich Erdarbeiten), die Kosten der Installation, deren betriebstechnischen Anlagen und die Kosten für betriebliche Einbauten sowie für besondere Bauausführungen erfasst. Die Baukosten enthalten auch die Umsatzsteuer.

Bauüberhang

Genehmigte Bauvorhaben, die am Ende eines Kalenderjahres noch nicht fertiggestellt sind.

Gebäude

Nach der Systematik der Bauwerke selbständig benutzbare, überdachte Bauwerke, die auf Dauer errichtet sind und von Menschen betreten werden können. Sie dienen dem Schutz von Menschen, Tieren und Sachen. Auf die Umschließung durch Wände kommt es dabei nicht an. Gebäude in diesem Sinne sind auch selbständig benutzbare unterirdische Bauwerke.

Keine Gebäude in diesem Sinne sind Unterkünfte, die nur für begrenzte Dauer errichtet oder von geringem Wohnwert sind (z. B. Gartenlauben, Baracken, Behelfsheime usw.). Keine Gebäude sind ferner behelfsmäßige Nichtwohnbauten und freistehende selbständige Konstruktionen.

Nichtwohngebäude

Nichtwohngebäude sind Gebäude, die überwiegend für Nichtwohnzwecke (gemessen an der Gesamtnutzfläche) bestimmt sind. Hierzu zählen beispielsweise gewerbliche Betriebsgebäude und Bürogebäude.

Nutzfläche

Als Nutzfläche gilt nach der DIN 277 derjenige Teil der Netto-Grundfläche (ohne Wohnfläche), welcher der Zweckbestimmung und Nutzung des Bauwerks dient. Nicht zur Nutz-

fläche gehören die Konstruktions-, Funktions- und Verkehrsflächen (Wände, Säulen, Müllschächte, Rauchabzüge, Flure, Treppenräume, Rampen etc.).

Reinzugang

Der Reinzugang von Wohnungen und Wohngebäuden ergibt sich rechnerisch aus dem Rohzugang, vermindert um den Abgang.

Rauminhalt/Umbauter Raum

Der Rauminhalt von Bauwerken, auch "Umbauter Raum" genannt, ist entsprechend der DIN 277 das von den äußeren Begrenzungsflächen eines Gebäudes eingeschlossene Volumen, d. h. das Produkt aus der überbauten Fläche und der anzusetzenden Höhe.

Wohnfläche

Zur Wohnfläche gehören Flächen von Wohn- und Schlafräumen, Küchen und Nebenräumen (Dielen, Abstellräume, Bäder und dgl. mit einer lichten Höhe von mindestens 2 m). Raumteile mit einer lichten Höhe von 1 bis 2 m werden nur mit halber Fläche, unter 1 m gar nicht angerechnet. Balkone und Loggien werden mit einer Teilfläche berücksichtigt. Nicht gezählt werden die Flächen der Zubehörräume (Keller, Waschküchen, Dachböden etc.), der Wirtschaftsräume sowie der Geschäftsräume und der zur gemeinsamen Nutzung verfügbaren Räume (Ausnahme: Wohnheime).

Wohngebäude

Wohngebäude sind Gebäude, die mindestens zur Hälfte (gemessen an der Gesamtnutzfläche) Wohnzwecken dienen. Hierzu zählen auch Ferien-, Sommer- und Wochenendhäuser mit einer Wohnfläche von 50 m² und mehr.

Wohnheime

Wohnheime sind Wohngebäude, in denen bestimmte Personengruppen gemeinschaftlich wohnen. Primär dienen sie dem Wohnen, können sowohl Wohnungen als auch Wohneinheiten enthalten und besitzen Gemeinschaftseinrichtungen (Gemeinschaftsverpflegung, Gemeinschaftsräume).

Wohnräume

Wohnräume sind Wohn- und Schlafräume mit 6 und mehr m² Wohnfläche sowie Küchen (ohne Rücksicht auf die Größe). Nicht dazu gehören Bäder, Toiletten, Flure, Abstellräume, Zubehörräume und Räume unter 6 m².

Wohnungen

Wohnungen sind Wohneinheiten, die mit Küche oder Kochnische ausgestattet sind. Eine Wohnung besteht aus einem oder mehreren Räumen, die die Führung eines Haushalts ermöglichen, darunter stets einer Küche oder einem Raum mit fest installierter Kochgelegenheit.

3.1 Wohnungsbestand in Wohn- und Nichtwohngebäuden in den Jahren 1970 bis 2013

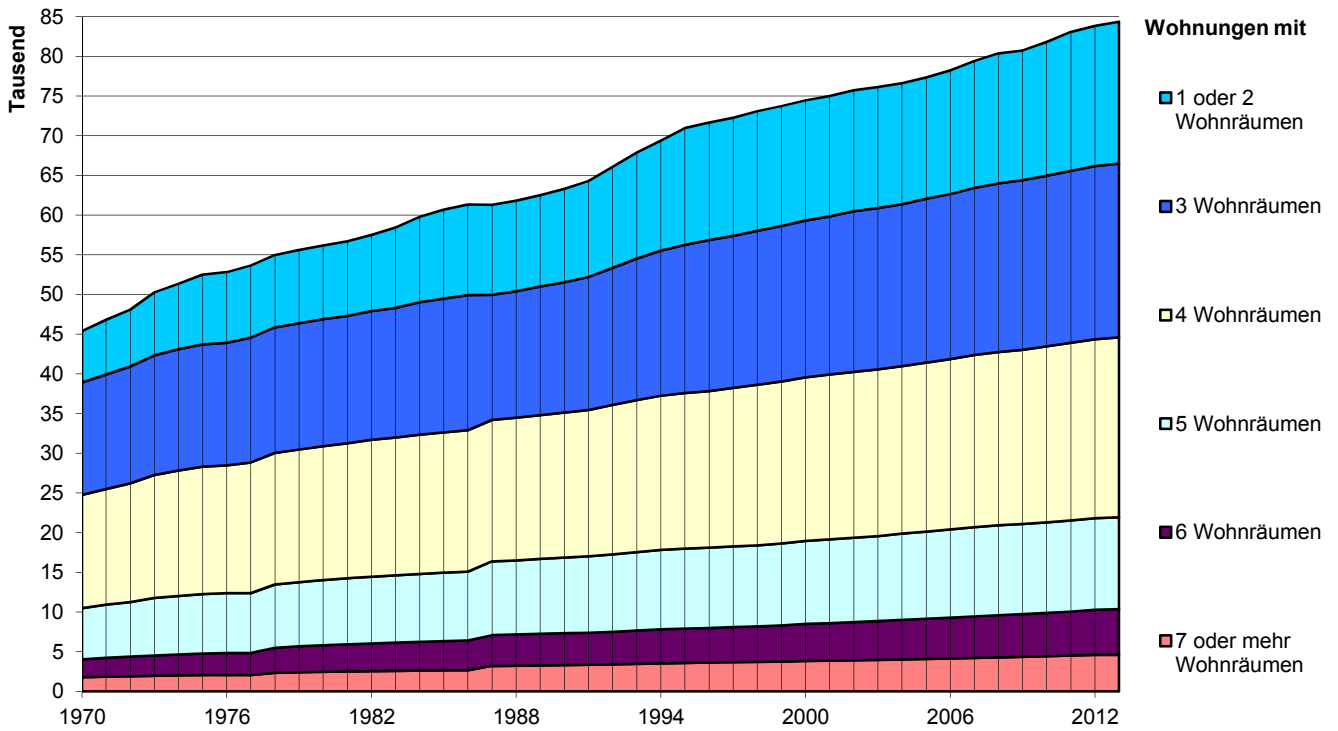

3.2 Neubau von Wohn- und Nichtwohngebäuden in den Jahren 1978 bis 2013

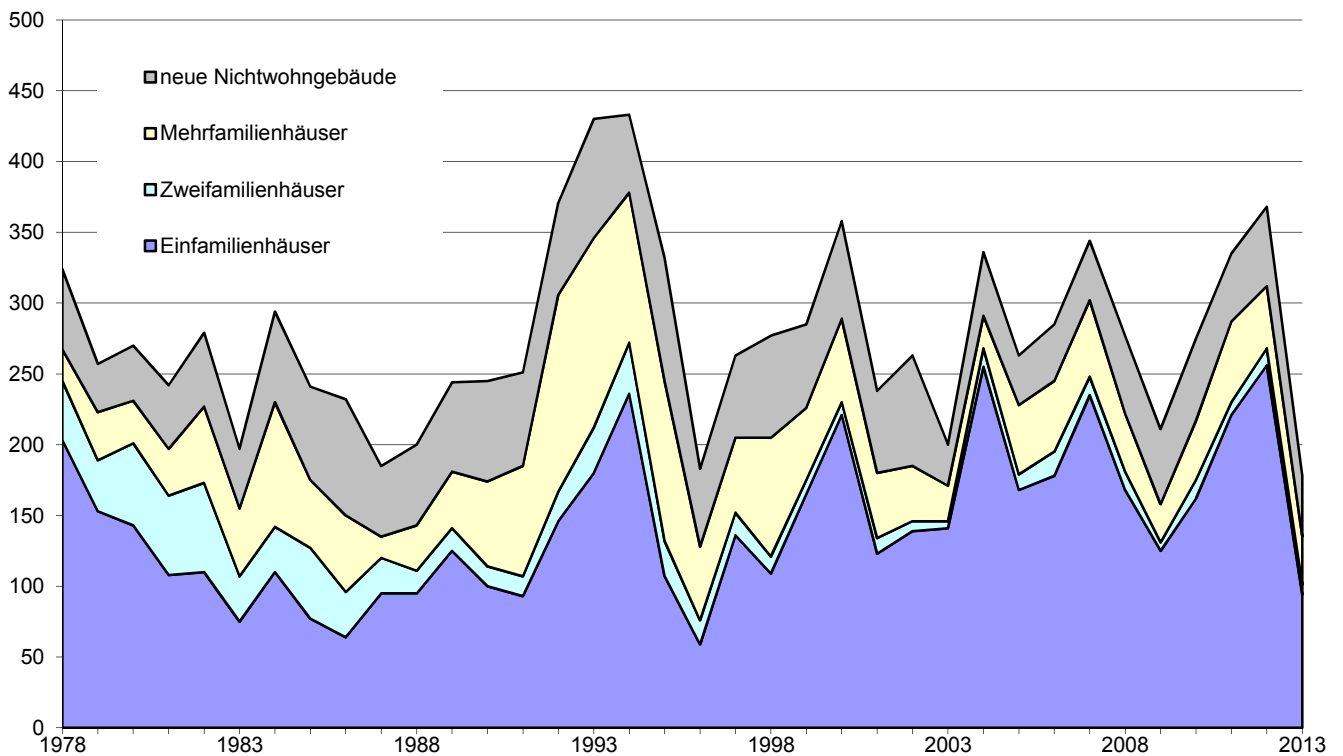

3.3 Gebäude-, Wohnungs- und Wohnraumbestand ¹⁾

J a h r	Wohnge- bäude 2)	Wohnungen in Wohn- und Nichtwohngebäuden							Wohn- räume insgesamt
		ins- gesamt	davon mit ... Wohnräumen einschließlich Küchen						
			1 oder 2	3	4	5	6	7 o. mehr	
1950	7 857	25 769
1961 ³⁾ ..	10 462	37 244
1962	10 961	39 157	135 347
1963	11 182	40 078	141 678
1964	11 376	40 994	145 470
1965	11 608	41 987	150 215
1966	11 747	43 163	8 630	13 924	11 995	5 452	1 900	1 262	154 928
1967	11 962	44 519	8 912	14 182	12 466	5 685	1 981	1 293	159 811
1968 ⁴⁾ ..	11 689	42 274	5 976	13 556	13 117	5 861	2 101	1 663	159 211
1969	12 043	44 318	6 235	13 850	13 966	6 320	2 203	1 744	167 391
1970	12 157	45 368	6 458	14 137	14 275	6 475	2 236	1 787	171 065
1971	12 435	46 811	6 888	14 436	14 570	6 696	2 354	1 867	176 034
1972	12 713	48 079	7 151	14 724	14 953	6 893	2 439	1 919	180 622
1973	12 950	50 262	7 931	15 067	15 501	7 203	2 586	1 974	187 714
1974	13 152	51 342	8 252	15 279	15 785	7 367	2 640	2 019	191 435
1975	13 288	52 495	8 807	15 400	16 009	7 506	2 720	2 053	194 766
1976	13 373	52 801	8 892	15 448	16 084	7 542	2 764	2 071	195 897
1977	14 188	54 451	9 071	15 726	16 465	7 811	3 086	2 292	203 465
1978	14 448	54 969	9 113	15 820	16 559	7 982	3 153	2 342	205 936
1979	14 701	55 583	9 217	15 903	16 691	8 093	3 271	2 408	208 819
1980	14 911	56 173	9 291	15 996	16 868	8 202	3 350	2 466	211 352
1981	15 083	56 687	9 385	16 034	17 040	8 304	3 424	2 500	213 524
1982	15 281	57 489	9 597	16 198	17 220	8 402	3 525	2 547	216 508
1983	15 410	58 417	10 120	16 325	17 373	8 454	3 575	2 570	218 896
1984	15 614	59 768	10 746	16 690	17 535	8 536	3 648	2 613	222 644
1985	15 770	60 670	11 194	16 873	17 652	8 606	3 695	2 650	225 115
1986	15 899	61 321	11 401	17 014	17 824	8 667	3 746	2 669	227 289
1987 ⁵⁾ ..	15 787	61 111	11 305	15 735	17 797	9 255	3 838	3 181	229 277
1987	15 875	61 274	11 322	15 759	17 812	9 296	3 874	3 211	230 081
1988	16 003	61 810	11 398	15 943	17 958	9 343	3 929	3 239	232 114
1989	16 164	62 498	11 507	16 185	18 096	9 438	3 993	3 279	234 730
1990	16 324	63 291	11 772	16 399	18 249	9 526	4 035	3 310	237 290
1991	16 492	64 286	12 090	16 737	18 458	9 609	4 052	3 340	240 298
1992	16 775	66 063	12 725	17 238	18 827	9 770	4 111	3 392	245 652
1993	17 106	67 867	13 362	17 823	19 144	9 861	4 211	3 466	251 165
1994	17 453	69 375	13 856	18 283	19 397	9 999	4 295	3 545	256 045
1995	17 680	70 944	14 684	18 697	19 587	10 064	4 323	3 589	259 969
1996	17 793	71 647	14 795	19 013	19 749	10 107	4 364	3 619	262 482
1997	17 974	72 250	14 872	19 142	19 975	10 164	4 440	3 657	264 913
1998	18 152	73 078	15 049	19 409	20 217	10 228	4 477	3 698	267 854
1999	18 351	73 722	15 106	19 600	20 383	10 332	4 560	3 741	270 581
2000	18 625	74 446	15 141	19 757	20 577	10 463	4 688	3 820	274 016
2001	18 787	74 990	15 166	19 919	20 735	10 559	4 745	3 866	276 381
2002	18 954	75 717	15 251	20 209	20 885	10 640	4 829	3 903	279 114
2003	19 116	76 134	15 247	20 309	21 016	10 709	4 892	3 961	281 134
2004	19 401	76 587	15 207	20 399	21 108	10 823	5 013	4 037	283 672
2005	19 629	77 344	15 300	20 626	21 299	10 949	5 089	4 081	286 737
2006	19 853	78 207	15 569	20 785	21 464	11 099	5 148	4 142	289 813
2007	20 145	79 404	15 982	21 032	21 685	11 240	5 252	4 213	293 856
2008	20 356	80 370	16 378	21 237	21 845	11 289	5 335	4 286	296 976
2009	20 503	80 732	16 357	21 367	21 937	11 336	5 387	4 348	298 788
2010	20 724	81 797	16 833	21 510	22 144	11 418	5 467	4 425	302 144
2011	20 997	83 063	17 495	21 672	22 371	11 460	5 555	4 510	305 806
2012	21 299	83 827	17 675	21 796	22 528	11 545	5 692	4 591	308 914
2013	21 430	84 358	17 887	21 881	22 657	11 570	5 746	4 617	310 768

¹⁾ zum jeweiligen Gebietsstand

²⁾ reine Wohngebäude

³⁾ am 06.06. (Gebäude- und Wohnungszählung)

⁴⁾ am 24.10. (Gebäude- und Wohnungszählung)

⁵⁾ am 25.05. (Gebäude- und Wohnungszählung)

Quelle: Bayerisches Landesamt für Statistik und Datenverarbeitung; Bautätigkeitsstatistik der Stadt Regensburg - eigene Berechnungen

3.4 Bauvorhaben (erteilte Baugenehmigungen) für neue Wohn- und Nichtwohngebäude sowie Baumaßnahmen an bestehenden Gebäuden

J a h r	neue Wohngebäude				neue Nichtwohngebäude				Baumaßnahmen an bestehenden Gebäuden			Veränderung der Zahl der Wohnungen insgesamt		
	Ge-bäude	Woh-nungen	Raum-inhalt in 1 000 m ³	Ver-anschl. Bau-kosten in € je m ³	Ge-bäude	Woh-nungen	Raum-inhalt in 1 000 m ³	Ver-anschl. Bau-kosten in € je m ³	Wohn- und Nicht-wohn-gebäude	Veränderung der Zahl der Wohnungen	Ver-anschl. Bau-kosten in 1 000			
1977	210	400	240	.	57	5	454	.	.	+	33	.	+	438
1978	247	592	306	.	51	22	406	.	.	+	49	.	+	663
1979	281	739	395	127	49	10	401	72	25	+	2	.	+	751
1980	225	416	269	127	40	6	413	109	59	+	34	3 259	+	456
1981	221	618	313	134	52	6	268	87	84	+	60	.	+	684
1982	158	997	329	156	54	10	436	85	54	+	29	5 743	+	1 036
1983	178	987	330	163	50	5	309	93	73	+	96	8 452	+	1 088
1984	232	1 580	509	162	79	41	2 710	67	81	+	107	17 721	+	1 728
1985	197	758	282	172	86	22	683	95	62	+	188	27 363	+	968
1986	152	444	213	173	70	17	652	121	59	+	21	9 803	+	482
1987	156	559	250	169	63	9	781	158	67	+	59	20 451	+	627
1988	143	302	181	183	65	32	1 401	78	61	+	38	25 691	+	372
1989	183	713	283	177	85	36	960	105	80	+	51	11 828	+	800
1990	256	1 233	444	183	80	17	734	132	140	+	180	33 592	+	1 430
1991	353	1 644	582	199	77	19	736	167	138	+	234	33 635	+	1 897
1992	380	1 774	601	216	86	72	993	161	150	+	171	37 549	+	2 017
1993	361	1 519	571	221	74	9	520	154	150	+	216	32 036	+	1 744
1994	256	1 398	470	223	89	16	1 106	157	145	+	168	39 375	+	1 582
1995	185	921	336	240	57	10	898	147	129	+	142	61 436	+	1 073
1996	152	388	202	223	42	1	1 070	103	111	+	26	26 335	+	415
1997	248	848	335	238	87	33	915	136	151	+	106	92 975	+	987
1998	291	819	370	214	86	2	576	134	154	+	44	48 074	+	865
1999	298	760	404	231	84	2	929	136	118	+	98	37 743	+	860
2000	187	792	344	217	72	6	859	138	126	+	89	70 099	+	887
2001	249	710	351	223	84	18	775	162	135	+	76	85 789	+	804
2002	125	376	206	225	51	9	1 743	98	103	+	67	38 483	+	452
2003	320	662	368	217	42	2	386	199	122	+	68	41 065	+	732
2004	250	845	320	226	55	-	962	89	131	+	210	39 987	+	1 055
2005	358	1 098	506	335	46	1	658	149	102	+	150	52 028	+	1 249
2006	292	1 133	441	219	58	6	1 304	77	108	+	93	32 860	+	1 232
2007	271	947	369	235	63	4	1 175	93	130	+	55	41 752	+	1 006
2008	241	867	396	236	65	-	812	87	142	+	148	46 502	+	1 015
2009	214	893	381	236	47	-	969	90	177	+	87	42 149	+	980
2010	338	1 089	426	216	57	4	399	215	181	+	53	48 130	+	1 146
2011	373	1 337	545	256	76	20	1 111	135	142	+	120	54 783	+	1 477
2012	176	1 254	529	251	51	60	1 748	88	130	+	26	70 308	+	1 340
2013	279	1 550	613	283	58	25	863	167	137	+	116	71 038	+	1 691

Quelle: Bayerisches Landesamt für Statistik und Datenverarbeitung; ab 1995 Bautätigkeitsstatistik der Stadt Regensburg

3.5 Baugenehmigungen im Wohn- und Nichtwohnbau nach Gebäudearten

J a h r	Wohnbau				Baumaßnahmen an best. Wohngebäuden	Nichtwohnbau						Baumaßnahmen an best. Nichtwohngebäuden
	insgesamt	Ein-	Zwei-	Mehr- ¹⁾		insgesamt	Anstaltsgebäude	Bürogebäude	Landw.	Gewerbl.	Sonst. Nichtwohngebäude	
		Familienhäuser							Betriebsgebäude			
Gebäude												
2009	214	159	7	48	142	47	1	9	-	32	5	35
2010	338	284	12	42	158	57	-	15	1	36	5	23
2011	373	284	12	77	126	76	3	12	1	51	9	16
2012	176	82	11	83	105	51	3	6	1	31	10	25
2013	279	172	6	101	111	58	1	7	1	38	11	26
Wohnungen												
2009	893	159	14	720	89	-	-	-	-	-	-	- 2
2010	1 089	284	24	781	55	4	-	4	-	-	-	- 2
2011	1 337	284	24	1 029	111	20	-	-	-	20	-	9
2012	1 254	82	22	1 150	24	60	9	-	1	1	49	2
2013	1 550	172	12	1 366	104	25	-	1	-	23	1	12
Wohnfläche (in 100 m²)												
2009	777	232	17	528	121	-	-	-	-	-	-	5
2010	783	407	27	349	114	3	-	3	-	-	-	- 8
2011	1 041	392	25	624	106	6	-	-	-	6	-	5
2012	1 067	133	32	902	82	24	8	-	1	2	14	26
2013	1 185	255	13	917	115	16	-	1	-	13	2	5
Nutzfläche (in 100 m²)												
2009	6	6	-	-	- 28	1 583	57	314	-	1 152	60	69
2010	22	-	1	21	- 3	745	-	421	3	269	52	34
2011	41	3	-	38	-	1 479	85	393	2	962	38	24
2012	52	1	-	51	- 33	2 011	108	69	6	1 724	103	120
2013	4	-	2	3	- 53	1 134	10	83	2	829	209	41
Rauminhalt (in 1 000 m³)												
2009	381	126	11	244	.	969	31	137	-	759	42	.
2010	426	212	15	199	.	399	-	241	2	119	37	.
2011	545	215	14	316	.	1 111	43	235	2	811	21	.
2012	529	70	19	440	.	1 748	78	40	4	1 558	67	.
2013	613	129	12	471	.	863	4	65	1	642	151	.
Veranschlagte Baukosten (in 1 000 €)												
2009	90 019	30 793	2 718	56 508	31 851	87 509	6 000	21 922	-	46 814	12 773	10 298
2010	91 945	48 592	3 721	39 632	34 023	85 889	-	55 909	95	15 505	14 380	14 107
2011	139 554	53 968	3 914	81 672	35 996	150 396	18 858	61 157	103	64 880	5 398	18 787
2012	133 032	21 445	5 358	106 229	33 020	153 579	34 575	14 117	650	84 892	19 345	37 288
2013	173 707	36 965	2 514	134 228	35 272	144 250	2 500	14 020	130	72 499	55 101	35 766

¹⁾ einschließlich Wohnheime

Quelle: Bautätigkeitsstatistik der Stadt Regensburg

3.6 Baufertigstellungen von Wohngebäuden, Nichtwohngebäuden und von Baumaßnahmen an bestehenden Gebäuden

J a h r	neue Wohngebäude							neue Nichtwohngebäude				Bestehende Gebäude			Wohnungen ins- ge- sam
	Gebäude				Woh- nungen	Raum- inhalt in 1 000 m ³	Ver- ansch. Bau- kosten in € je m ³	Ge- bäude	Woh- nungen	Raum- inhalt in 1 000 m ³	Ver- ansch. Bau- kosten in € je m ³	Wohn- und Nicht- wohn- gebäude	Woh- nungen	Ver- ansch. Bau- kosten in Mio. €	
	ins- ge- sam	Ein- familien- häuser	Zwei- familien- häuser	Mehr- familien- häuser ¹⁾											
1977	186	135	33	18	383	212	114,7	37	19	329	95,2	34	23	5,5	425
1978	267	203	42	22	502	291	116,7	57	10	378	79,7	33	31	4,0	543
1979	223	153	36	34	514	270	119,1	34	9	342	99,3	20	29	4,6	552
1980	231	143	58	30	578	309	123,3	39	33	273	59,0	37	24	3,0	635
1981	197	108	56	33	535	284	129,6	45	9	313	107,4	56	36	4,9	580
1982	227	110	63	54	796	360	132,7	52	10	390	86,4	66	42	7,0	848
1983	155	75	32	48	929	283	148,8	42	9	339	84,2	54	51	3,7	989
1984	230	110	32	88	1 328	452	161,6	64	10	491	101,7	73	72	6,7	1 410
1985	175	77	50	48	753	270	167,5	66	11	458	100,5	58	182	12,2	946
1986	150	64	32	54	666	242	170,1	82	11	2 637	56,7	57	41	8,8	718
1987	135	95	25	15	406	186	168,7	50	4	425	95,7	59	19	22,8	429
1988	143	95	16	32	528	236	168,0	57	9	473	141,2	46	39	6,7	576
1989	181	125	16	40	562	259	174,9	63	45	610	112,7	71	53	10,4	660
1990	174	100	14	60	688	273	181,7	71	7	1 356	89,0	76	52	26,5	747
1991	185	93	14	78	838	318	184,4	66	40	1 200	117,7	93	151	20,3	1 029
1992	306	146	21	139	1 584	538	201,8	65	43	579	159,7	137	197	31,1	1 824
1993	346	180	32	134	1 630	569	203,5	84	10	719	158,0	125	195	24,1	1 835
1994	378	236	36	106	1 389	541	222,3	55	12	541	121,8	154	184	31,2	1 585
1995	245	107	25	113	1 501	457	238,1	87	18	993	191,9	101	84	27,7	1 603
1996	128	59	17	52	618	229	224,7	55	6	691	144,7	108	108	28,8	732
1997	205	136	16	53	580	263	226,7	58	3	1 252	105,5	119	89	48,7	672
1998	205	109	12	84	842	310	234,9	72	26	585	137,9	99	60	40,4	928
1999	226	165	10	51	633	285	219,0	59	8	665	128,5	124	64	41,1	705
2000	289	221	9	59	747	357	216,0	69	3	453	152,2	115	27	37,2	777
2001	180	123	11	46	495	239	216,9	58	1	1 093	137,9	118	104	87,7	600
2002	185	139	7	39	687	353	224,8	78	19	1 126	122,7	83	18	28,1	724
2003	171	141	5	25	392	222	227,7	29	1	450	166,1	103	57	45,5	450
2004	291	255	13	23	477	290	219,4	45	6	1 176	98,1	111	62	56,7	545
2005	228	168	11	49	627	298	219,2	35	-	410	183,4	95	117	34,2	744
2006	245	178	17	50	848	323	216,0	40	-	660	118,1	83	58	23,9	906
2007	302	235	13	54	1 064	450	345,0	42	1	887	75,3	100	150	40,9	1 215
2008	222	168	13	41	895	341	224,1	55	1	759	106,2	119	116	49,2	1 012
2009	158	125	6	27	393	203	243,8	53	2	568	101,9	151	- 8	48,2	387
2010	217	162	13	42	961	369	252,9	58	-	1 379	101,3	132	104	39,3	1 065
2011	287	221	9	57	1 178	445	239,3	48	-	530	165,9	166	115	43,5	1 293
2012	312	256	12	44	948	426	232,7	56	3	422	152,1	112	39	23,9	990
2013	135	94	7	34	454	206	265,7	43	32	432	190,1	106	55	35,2	541

¹⁾ einschließlich Wohnheime

Quelle: Bautätigkeitsstatistik der Stadt Regensburg

3.7 Zu- und Abgang sowie Bestand an Wohngebäuden, Wohnungen und Wohnräumen

J a h r	neue Wohngebäude	Wohnungen in Wohn- und Nichtwohngebäuden ¹⁾							Wohnräume
		insgesamt	davon mit ... Wohnräumen einschließlich Küchen						
			1 oder 2	3	4	5	6	7 o. mehr	
Zugang (Baufertigstellungen)									
2009	158	387	- 21	139	96	52	55	66	1 927
2010	221	1 065	476	143	207	82	80	77	3 356
2011	284	1 293	665	175	230	46	90	87	3 765
2012	314	990	354	154	174	88	137	83	3 473
2013	138	541	212	87	130	29	55	28	1 904
Abgang (Abbruch und Umbau)									
2009	10	16	-	8	1	4	1	2	69
2010	-	-	-	-	-	-	-	-	-
2011	11	27	3	13	3	4	2	2	103
2012	12	226	174	30	17	3	-	2	365
2013	7	10	-	2	1	4	1	2	50
Reinzugang									
2009	147	362	- 21	130	92	47	52	62	1 812
2010	221	1 065	476	143	207	82	80	77	3 356
2011	273	1 266	662	162	227	42	88	85	3 662
2012	302	764	180	124	157	85	137	81	3 108
2013	131	531	212	85	129	25	54	26	1 854
Bestand am Jahresende ²⁾									
2009	20 503	80 732	16 357	21 367	21 937	11 336	5 387	4 348	298 788
2010	20 724	81 797	16 833	21 510	22 144	11 418	5 467	4 425	302 144
2011	20 997	83 063	17 495	21 672	22 371	11 460	5 555	4 510	305 806
2012	21 299	83 827	17 675	21 796	22 528	11 545	5 692	4 591	308 914
2013	21 430	84 358	17 887	21 881	22 657	11 570	5 746	4 617	310 768

¹⁾ einschließlich Baumaßnahmen an bestehenden Gebäuden

²⁾ zum jeweiligen Gebietsstand

Quelle: Bautätigkeitsstatistik der Stadt Regensburg

3.8 Fertiggestellte neue Wohngebäude nach Bauherren

J a h r	ins- gesamt	Öffentliche Bauherren und Organisationen ohne Erwerbs- charakter	Unternehmen			Private Haushalte
			ins- gesamt	davon		
				Wohnungs- unternehmen	Sonstige Unternehmen	
Wohngebäude						
2009	158	-	82	79	3	76
2010	217	3	113	109	4	101
2011	287	-	207	204	3	80
2012	312	6	233	233	-	73
2013	135	1	66	64	2	68
Wohnungen						
2009	393	-	256	254	2	137
2010	961	96	756	746	10	109
2011	1 178	-	1 062	1 059	3	116
2012	948	6	738	738	-	204
2013	454	1	342	340	2	111
Wohnfläche (in 100 m²)						
2009	390	-	230	228	2	160
2010	717	20	538	521	17	158
2011	818	-	676	668	8	142
2012	771	8	593	593	-	171
2013	397	0	261	258	3	135
Rauminhalt (in 1 000 m³)						
2009	203	-	112	110	1	91
2010	369	10	263	253	10	96
2011	445	-	362	356	6	83
2012	426	4	311	311	-	111
2013	206	0	124	122	2	81
Veranschlagte Baukosten (in 1 000 €)						
2009	49 489	-	27 920	27 611	309	21 569
2010	93 300	8 685	60 428	58 157	2 271	24 187
2011	106 474	-	85 267	84 038	1 229	21 207
2012	99 113	942	67 444	67 444	-	30 727
2013	54 827	405	31 577	31 091	486	22 845

Quelle: Bautätigkeitsstatistik der Stadt Regensburg

3.9 Baufertigstellungen im Wohn- und Nichtwohnbau nach Gebäudearten

J a h r	Wohnbau				Baumaßnahmen an best. Wohngebäuden	Nichtwohnbau						Baumaßnahmen an best. Nichtwohngebäuden
	insgesamt	Ein-	Zwei-	Mehr- ¹⁾		insgesamt	Anstaltsgebäude	Bürogebäude	Landw.	Gewerbl.	Sonst. Nichtwohngebäude	
		Familienhäuser							Betriebsgebäude			
Gebäude												
2009	158	125	6	27	113	53	-	11	1	35	6	38
2010	217	162	13	42	104	58	3	14	1	33	7	28
2011	287	221	9	57	147	48	1	7	1	36	3	19
2012	312	256	12	44	103	56	-	6	-	39	11	9
2013	135	94	7	34	83	43	1	6	1	26	9	23
Wohnungen												
2009	393	125	12	256	- 4	2	-	1	-	1	-	- 4
2010	961	162	26	773	100	-	-	-	-	-	-	4
2011	1 178	221	18	939	107	-	-	-	-	-	-	8
2012	948	256	24	668	37	3	-	3	-	-	-	2
2013	454	94	14	346	48	32	9	1	1	21	-	7
Wohnfläche (in 100 m²)												
2009	390	193	12	185	74	4	-	2	-	2	-	0
2010	717	244	29	444	113	-	-	-	-	-	-	4
2011	818	314	17	487	130	-	-	-	-	-	-	- 3
2012	771	350	24	398	72	2	-	2	-	-	-	4
2013	397	149	18	230	70	19	8	2	1	8	-	9
Nutzfläche (in 100 m²)												
2009	8	1	-	7	- 21	821	-	230	11	516	64	43
2010	21	8	-	13	- 44	1 650	69	478	3	963	137	38
2011	22	-	-	22	- 18	1 164	397	268	2	489	8	24
2012	26	3	2	21	- 5	610	-	80	-	455	75	5
2013	8	8	-	-	- 14	565	44	194	6	246	74	37
Rauminhalt (in 1 000 m³)												
2009	203	102	7	94	.	568	-	119	5	401	43	.
2010	369	135	17	217	.	1 379	38	186	2	1 066	87	.
2011	445	162	9	274	.	530	143	188	2	194	3	.
2012	426	190	14	222	.	422	-	35	-	335	53	.
2013	206	82	11	114	.	432	28	129	4	223	47	.
Veranschlagte Baukosten (in 1 000 €)												
2009	49 489	23 538	1 494	24 457	26 021	57 925	-	19 295	102	27 526	11 001	22 181
2010	93 300	32 646	3 784	56 870	27 924	139 775	11 900	32 067	95	68 889	26 824	11 327
2011	106 474	37 093	2 623	66 758	34 893	87 993	16 433	44 742	103	25 904	811	8 627
2012	99 113	46 244	3 987	48 882	21 517	64 196	-	8 425	-	38 527	17 244	2 405
2013	54 827	22 330	3 394	29 103	20 127	82 159	6 881	30 861	650	26 206	17 561	15 036

¹⁾ einschließlich Wohnheime

Quelle: Bautätigkeitsstatistik der Stadt Regensburg

3.10 Bauüberhang im Wohn- und Nichtwohnbau

J a h r	Errichtung neuer Gebäude							
	unter Dach (rohbaufertig)		noch nicht unter Dach		noch nicht begonnen		Bauüberhang insgesamt ¹⁾	
	Gebäude	Wohnungen	Gebäude	Wohnungen	Gebäude	Wohnungen	Gebäude	Wohnungen
1968	195	809	39	279	81	443	315	1 531
1969	120	903	83	282	107	553	310	1 738
1970	258	1 125	101	515	151	568	510	2 208
1971	279	1 252	70	625	64	286	413	2 163
1972	294	1 977	50	396	78	669	422	3 042
1973	265	1 748	27	201	53	516	345	2 465
1974	148	1 034	45	109	60	491	253	1 634
1975	96	322	49	76	59	456	204	854
1976	122	827	56	78	30	240	208	1 145
1977	154	332	97	149	29	227	280	708
1978	155	346	60	220	44	232	259	798
1979	189	381	76	123	114	473	422	1 005
1980	222	467	78	158	64	68	427	731
1981	243	379	51	209	86	186	459	831
1982	198	376	32	220	75	360	371	1 001
1983	163	688	67	358	91	148	402	1 285
1984	144	343	50	562	114	528	390	1 541
1985	162	720	33	120	144	576	420	1 518
1986	117	386	55	207	152	591	400	1 257
1987	149	492	49	222	124	570	401	1 393
1988	155	512	61	140	91	252	391	1 001
1989	145	457	79	353	84	147	401	1 048
1990	161	468	96	598	114	259	523	1 540
1991	237	769	151	473	137	839	715	2 373
1992	335	1 097	98	589	164	524	793	2 451
1993	303	904	148	869	128	240	784	2 276
1994	274	1 364	43	156	140	469	644	2 213
1995	170	551	48	176	133	682	552	1 646
1996	176	344	44	239	129	527	536	1 254
1997	151	673	67	197	136	393	552	1 416
1998	191	630	26	108	217	477	666	1 345
1999	221	762	39	152	248	321	718	1 380
2000	195	589	55	244	141	218	598	1 254
2001	179	653	58	146	227	340	672	1 270
2002	132	237	26	90	182	331	547	855
2003	226	422	18	107	221	368	675	1 068
2004	215	497	30	203	157	521	617	1 447
2005	247	783	60	220	211	554	730	1 807
2006	357	871	43	256	161	329	791	1 827
2007	272	760	69	345	165	275	755	1 614
2008	230	455	73	204	138	441	705	1 392
2009	238	881	57	188	169	477	743	1 852
2010	251	700	137	598	169	302	869	1 851
2011	369	713	43	252	200	587	893	1 773
2012	222	633	78	423	151	841	745	2 094
2013	336	1 912	52	534	208	425	907	3 084

¹⁾ ab 1979 einschließlich Baumaßnahmen an bestehenden Gebäuden

Quelle: Bayerisches Landesamt für Statistik und Datenverarbeitung

4

Wirtschaft

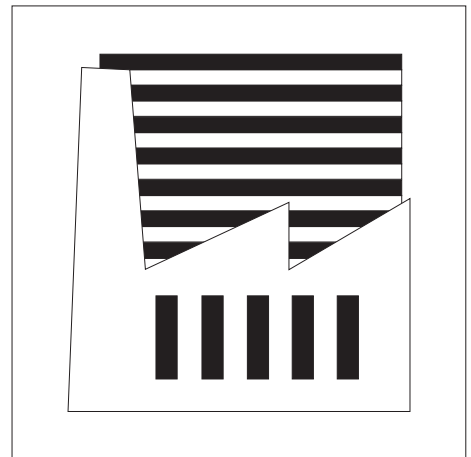

Arbeitsstunden (Bauhauptgewerbe)

Alle auf Baustellen, Bauhöfen und Werkstätten im Bundesgebiet von den Beschäftigten tatsächlich geleisteten Stunden ohne diejenigen für Bürotätigkeit.

Arbeitsstunden (Verarbeitendes Gewerbe)

Die Summe aller geleisteten Stunden der Beschäftigten unter Einbeziehung von Überstunden, Sonn- und Feiertagsstunden und dgl. Unberücksichtigt bleiben ausgefallene oder versäumte Arbeitsstunden, auch wenn sie bezahlt werden.

Auftragseingang (Bauhauptgewerbe)

Die im abgelaufenen Kalendermonat bzw. Kalenderjahr neu eingegangenen und vom Betrieb fest akzeptierten Bauaufträge entsprechend der Verdingungsordnung für Bauleistungen (VOB).

Bauhauptgewerbe

Zum Bauhauptgewerbe gehören gemäß dem Gesetz über die Statistik im Produzierenden Gewerbe (ProdGewStatG) die Gruppen "Vorbereitende Baustellenarbeiten" und "Hoch- und Tiefbau". Die Statistik des Bauhauptgewerbes enthält aggregierte Ergebnisse dieser beiden Gruppen für Betriebe mit 20 oder mehr Beschäftigten sowie auf alle Betriebe dieser Gruppen hochgerechnete Ergebnisse.

Beschäftigte (Verarbeitendes Gewerbe)

Alle im Betrieb tätigen Personen, wie tätige Inhaber und Mitinhaber, alle in einem arbeitsrechtlichen Verhältnis stehenden Personen, ferner unbezahlt mithelfende Familienangehörige, soweit sie mindestens ein Drittel der üblichen Arbeitszeit tätig sind.

Betriebe (Bauhauptgewerbe)

Örtlich getrennte Niederlassungen von Unternehmen. Dazu gehören Haupt- und selbständige Zweigniederlassungen sowie Arbeitsgemeinschaften (Argen), außerdem Einbetriebsunternehmen.

Betriebe (Verarbeitendes Gewerbe)

Örtlich getrennte Niederlassungen von Unternehmen. Hierzu zählen örtlich getrennte Produktions-, Verwaltungs- und Hilfsbetriebe (z. B. Montage, Reparaturen) und mit dem Betrieb örtlich verbundene oder in dessen Nähe liegende Verwaltungs- und Hilfsbetriebsteile.

Bruttoinlandsprodukt (BIP)

Das BIP misst die gesamte Produktion von Waren und Dienstleistungen im Inland nach Abzug der (in diese Produktion einfließenden) Vorleistungen und stellt demzufolge einen gesamtwirtschaftlichen Produktionsindikator dar, der die in einer bestimmten Periode erbrachte wirtschaftliche Gesamtleistung zum Ausdruck bringt. Die Bewertung erfolgt

zu Marktpreisen, so dass im BIP Produktions- und Importabgaben enthalten und Subventionen nicht enthalten sind.

Bruttolohn-, Bruttogehaltssumme (Verarbeitendes Gewerbe)

Die Bruttobezüge der Arbeiter (einschließlich der gewerblichen Auszubildenden) und Angestellten (einschließlich der leitenden Angestellten, kfm. und technischen Auszubildenden). Enthalten sind alle Arten von Zuschlägen (z. B. Akkord- oder Schichtarbeit), Vergütungen und Gratifikationen. Nicht enthalten sind die Pflichtbeiträge des Arbeitgebers zur Sozialversicherung sowie andere Aufwendungen, die kein Arbeitseinkommen darstellen (z. B. Kantinenzuschuss).

Bruttowertschöpfung (BWS)

Die BWS ergibt sich als Differenz aus den Produktionswerten und den Vorleistungen in den einzelnen Wirtschaftsbereichen; sie umfasst – wie das Bruttoinlandsprodukt – also jeweils nur den im Produktionsprozess geschaffenen Mehrwert. Die BWS ist bewertet zu Herstellungspreisen. Damit sind in der Bruttowertschöpfung zwar die empfangenen Gütersubventionen berücksichtigt, nicht jedoch die auf die Güter zu zahlenden Steuern (Gütersteuern als Teil der Produktionsabgaben).

Umsatz (Bauhauptgewerbe)

Als Umsatz gelten die dem Finanzamt für die Umsatzsteuer zu meldenden steuerbaren Beträge im Bundesgebiet einschließlich dem Umsatz aus Nachunternehmertätigkeit und der Vergabe von Teilleistungen an Nachunternehmer. Zum Umsatz zählen auch Anzahlungen für Teilleistungen oder Vorauszahlungen vor Ausführung der entsprechenden Lieferung oder Leistungen ab 5 000 €. Der Gesamtumsatz enthält außerdem den baugewerblichen Umsatz (Umsatz aus Bauleistungen), die Handels- und sonstigen Umsätze.

Umsatz (Verarbeitendes Gewerbe)

Alle in Rechnung gestellten Lieferungen und Leistungen (einschließlich Reparaturen, Lohnarbeiten, Montagen und Lohnveredelungsarbeiten) ohne Rücksicht auf den Zeitpunkt der Lieferung. Angegeben sind die Rechnungsendbeträge (Fakturenwerte) ohne die in Rechnung gestellte Mehrwertsteuer, jedoch einschließlich der darin enthaltenen Verbrauchsteuern sowie der Kosten für Fracht, Verpackung, Porto usw., auch wenn diese gesondert berechnet werden.

Verarbeitendes Gewerbe

Das Verarbeitende Gewerbe einschließlich Bergbau und Gewinnung von Steinen und Erden erfasst alle Produktionsbetriebe der Industrie und des verarbeitenden Handwerks von Unternehmen mit 20 und mehr Beschäftigten. Grundlage für die Zuordnung der Betriebe ist die "Klassifikation der Wirtschaftszweige", Ausgabe 2008 (WZ 2008), basierend auf der Systematik der Wirtschaftszweige der Europäischen Gemeinschaft (NACE Rev.2).

4.1 Verarbeitendes Gewerbe in den Jahren 1978 bis 2013

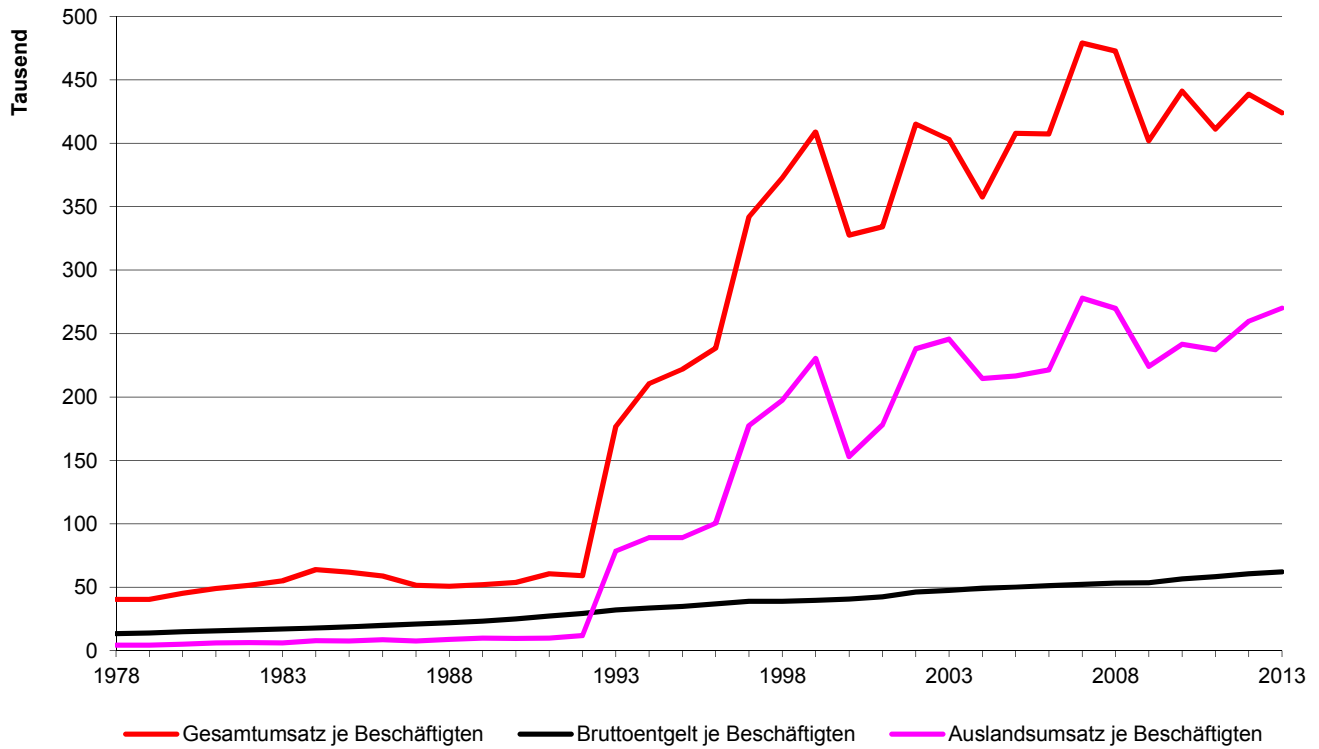

4.2 Beschäftigte im Verarbeitenden Gewerbe nach Monaten im Jahr 2013 und im Durchschnitt der Jahre 2003 bis 2012

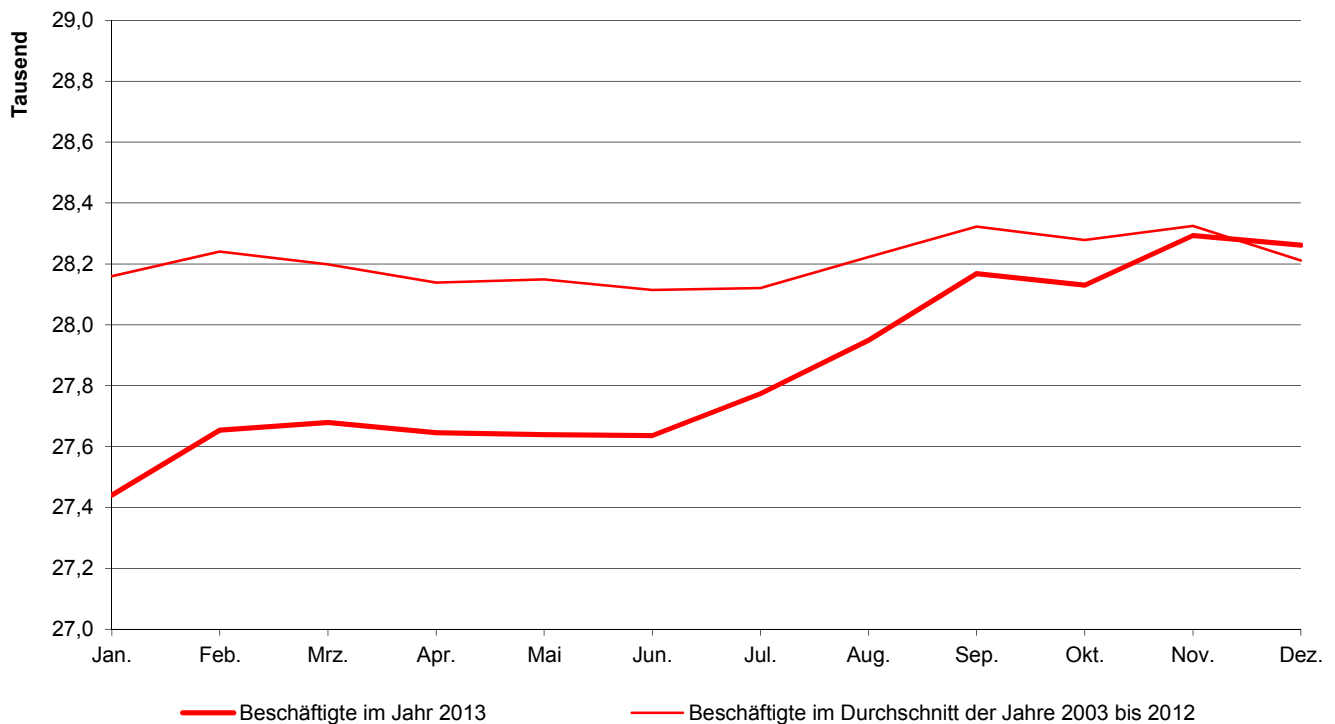

4.3 Bruttoinlandsprodukt - Indizes für die Jahre 1991 bis 2012 (1991 = 100)

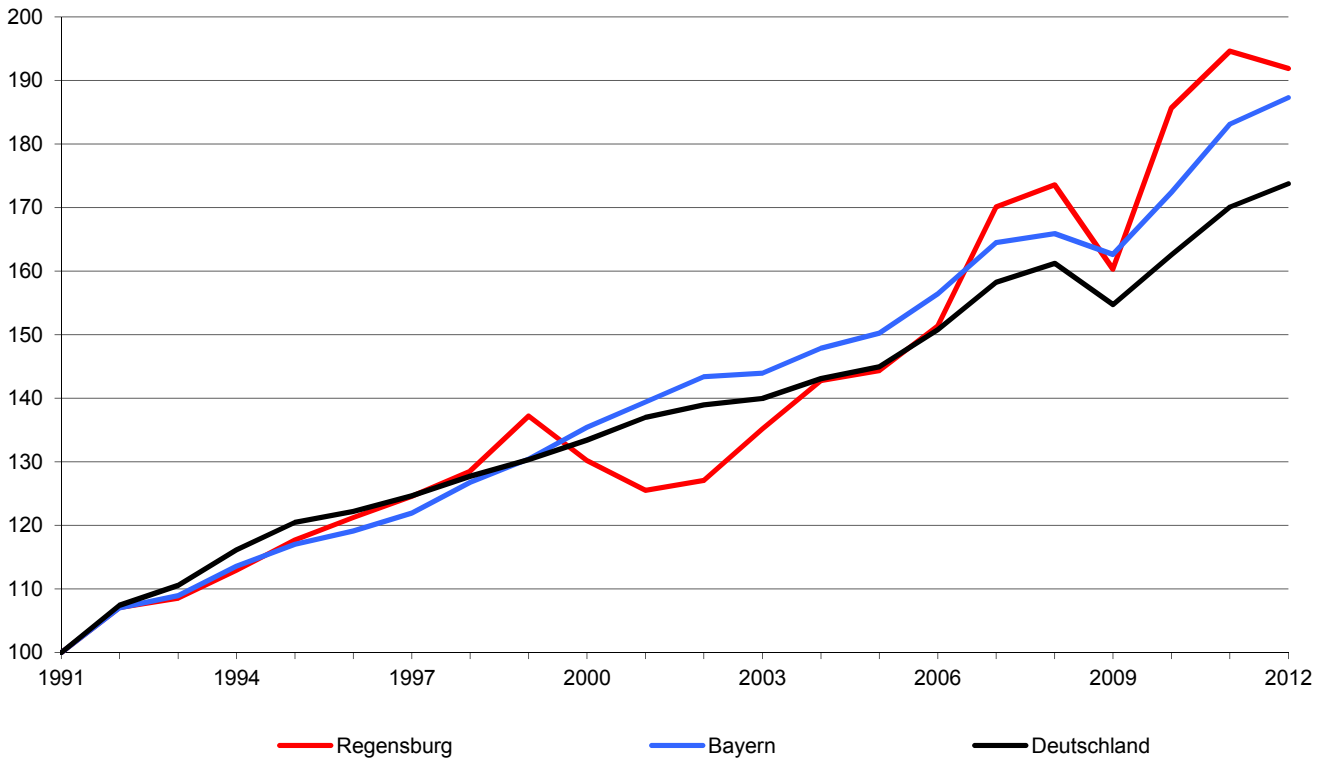

4.4 Insolvenzverfahren in den Jahren 1977 bis 2013

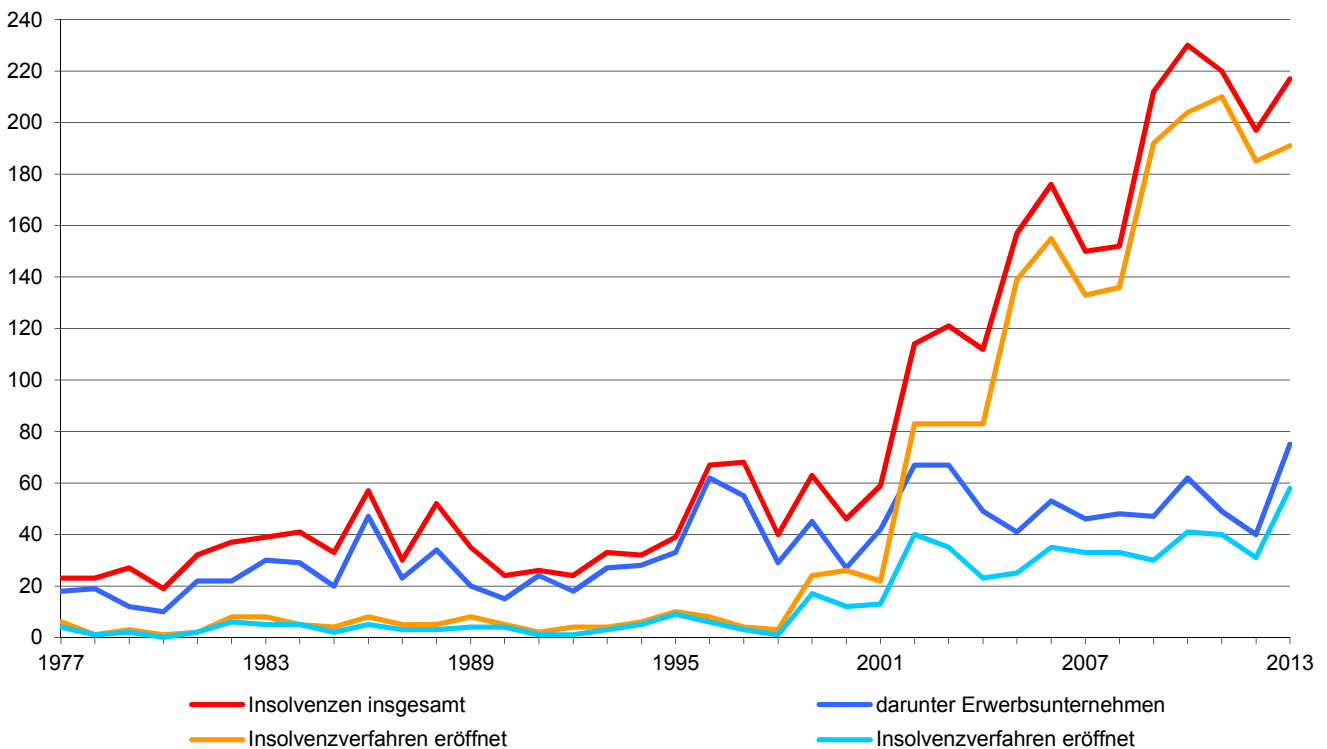

4.5 Betriebe im Verarbeitenden Gewerbe ^{1) 2)}

Wirtschaftsgliederung	Betriebe (im Jahresdurchschnitt)				
	2009	2010	2011	2012	2013
Betriebe insgesamt	73	68	67	67	68
davon					
Herstellung von Nahrungs- u. Futtermitteln	11	11	11	11	11
Getränkeherstellung	1	1	1	1	1
Herst. v. Druckerzeugn., Vervielfält. v. Ton-, Bild-, Datenträger ..	8	8	8	8	8
Herstellung von chemischen Erzeugnissen	2	1	1	1	1
Herstellung von pharmazeutischen Erzeugnissen	1	1	1	1	1
Herstellung von Gummi- und Kunststoffwaren	2	2	2	2	2
Herst. v. Glaswaren, Keramik, Verarb. v. Steinen u. Erden	7	7	7	7	7
Metallerzeugung und -bearbeitung	1	1	1	1	1
Herstellung von Metallerzeugnissen	8	7	7	7	7
Herstellung von DV-Geräten, elektron. und opt. Erzeugnissen	6	4	4	4	4
Herstellung von elektr. Ausrüstungen	7	9	8	8	8
Maschinenbau	8	7	7	8	7
Herstellung von Kraftwagen und Kraftwagenteilen	4	3	3	3	3
Herstellung von Möbeln	1	1	1	1	1
Herstellung von sonstigen Waren	2	2	2	2	2
Reparatur und Instandhaltung v. Maschinen und Ausrüstungen ..	4	3	3	2	4

¹⁾ Betriebe von Unternehmen mit 20 und mehr Beschäftigten

²⁾ wegen der Umstellung der Klassifikation der Wirtschaftszweige von der Ausgabe 2003 (WZ 2003) auf die Ausgabe 2008 (WZ 2008) sind die Zahlen ab dem Jahr 2009 mit den Vorjahren nicht vergleichbar

Quelle: Bayerisches Landesamt für Statistik und Datenverarbeitung

4.6 Beschäftigte im Verarbeitenden Gewerbe ^{1) 2)}

Wirtschaftsgliederung	Beschäftigte				
	2009	2010	2011	2012	2013
Beschäftigte insgesamt	28 083	27 302	28 299	28 431	28 975
darunter					
Herstellung von Nahrungs- u. Futtermitteln	852	794	816	829	859
Getränkeherstellung
Herst. v. Druckerzeugn., Vervielfält. v. Ton-, Bild-, Datenträger ..	563	535	538	525	512
Herstellung von chemischen Erzeugnissen
Herstellung von pharmazeutischen Erzeugnissen
Herstellung von Gummi- und Kunststoffwaren
Herst. v. Glaswaren, Keramik, Verarb. v. Steinen u. Erden	253	260	267	265	259
Metallerzeugung und -bearbeitung
Herstellung von Metallerzeugnissen	604	588	584	572	591
Herstellung von DV-Geräten, elektron. und opt. Erzeugnissen	4 258	4 216	4 360	.	.
Herstellung von elektr. Ausrüstungen	10 489	10 511	11 073	11 220	11 449
Maschinenbau	296	241	281	331	332
Herstellung von Kraftwagen und Kraftwagenteilen
Herstellung von Möbeln
Herstellung von sonstigen Waren
Reparatur und Instandhaltung v. Maschinen und Ausrüstungen ..	439	.	.	.	444

¹⁾ Betriebe von Unternehmen mit 20 und mehr Beschäftigten; Beschäftigte zum 30.09. des jeweiligen Jahres

²⁾ wegen der Umstellung der Klassifikation der Wirtschaftszweige von der Ausgabe 2003 (WZ 2003) auf die Ausgabe 2008 (WZ 2008) sind die Zahlen ab dem Jahr 2009 mit den Vorjahren nicht vergleichbar

Quelle: Bayerisches Landesamt für Statistik und Datenverarbeitung

4.7 Bruttoentgelte im Verarbeitenden Gewerbe ^{1) 2)}

Wirtschaftsgliederung	Bruttoentgelte in 1 000 €				
	2009	2010	2011	2012	2013
Bruttoentgelte insgesamt	1 503 933	1 545 886	1 648 060	1 724 728	1 800 598
darunter					
Herstellung von Nahrungs- u. Futtermitteln	19 570	19 969	21 459	22 176	23 439
Getränkeherstellung
Herst. v. Druckerzeugn., Vervielfält. v. Ton-, Bild-, Datenträger ..	20 569	21 557	19 867	19 930	20 276
Herstellung von chemischen Erzeugnissen
Herstellung von pharmazeutischen Erzeugnissen
Herstellung von Gummi- und Kunststoffwaren
Herst. v. Glaswaren, Keramik, Verarb. v. Steinen u. Erden	9 077	8 991	9 417	9 494	9 844
Metallerzeugung und -bearbeitung
Herstellung von Metallerzeugnissen	21 451	20 827	20 289	21 579	21 798
Herstellung von DV-Geräten, elektron. und opt. Erzeugnissen	275 832	255 924	254 176	.	.
Herstellung von elektr. Ausrüstungen	578 101	641 808	694 806	738 120	776 773
Maschinenbau	10 199	8 024	9 750	12 440	11 725
Herstellung von Kraftwagen und Kraftwagenteilen
Herstellung von Möbeln
Herstellung von sonstigen Waren
Reparatur und Instandhaltung v. Maschinen und Ausrüstungen ..	19 560	.	.	.	23 002

¹⁾ Betriebe von Unternehmen mit 20 und mehr Beschäftigten

²⁾ wegen der Umstellung der Klassifikation der Wirtschaftszweige von der Ausgabe 2003 (WZ 2003) auf die Ausgabe 2008 (WZ 2008) sind die Zahlen ab dem Jahr 2009 mit den Vorjahren nicht vergleichbar

Quelle: Bayerisches Landesamt für Statistik und Datenverarbeitung

4.8 Gesamtumsatz im Verarbeitenden Gewerbe ^{1) 2)}

Wirtschaftsgliederung	Gesamtumsatz (ohne MwSt.) in 1 000 €				
	2009	2010	2011	2012	2013
Umsatz insgesamt	11 293 587	12 043 828	11 633 332	12 469 604	12 285 875
darunter					
Herstellung von Nahrungs- u. Futtermitteln	229 673	244 624	293 037	334 474	366 345
Getränkeherstellung
Herst. v. Druckerzeugn., Vervielfält. v. Ton-, Bild-, Datenträger ..	133 453	127 937	132 568	144 009	138 209
Herstellung von chemischen Erzeugnissen
Herstellung von pharmazeutischen Erzeugnissen
Herstellung von Gummi- und Kunststoffwaren
Herst. v. Glaswaren, Keramik, Verarb. v. Steinen u. Erden	45 879	36 944	42 809	39 992	59 241
Metallerzeugung und -bearbeitung
Herstellung von Metallerzeugnissen	83 916	79 686	100 677	102 944	98 808
Herstellung von DV-Geräten, elektron. und opt. Erzeugnissen
Herstellung von elektr. Ausrüstungen	2 330 874	2 490 541	2 756 879	2 842 501	2 809 228
Maschinenbau	44 282	33 144	45 369	46 313	54 187
Herstellung von Kraftwagen und Kraftwagenteilen
Herstellung von Möbeln
Herstellung von sonstigen Waren
Reparatur und Instandhaltung v. Maschinen und Ausrüstungen ..	49 087	.	.	.	103 075

¹⁾ Betriebe von Unternehmen mit 20 und mehr Beschäftigten

²⁾ wegen der Umstellung der Klassifikation der Wirtschaftszweige von der Ausgabe 2003 (WZ 2003) auf die Ausgabe 2008 (WZ 2008) sind die Zahlen ab dem Jahr 2009 mit den Vorjahren nicht vergleichbar

Quelle: Bayerisches Landesamt für Statistik und Datenverarbeitung

4.9 Auslandsumsatz im Verarbeitenden Gewerbe ^{1) 2)}

Wirtschaftsgliederung	Auslandsumsatz (ohne MwSt.) in 1 000 €				
	2009	2010	2011	2012	2013
Auslandsumsatz insgesamt	6 292 323	6 595 771	6 713 955	7 382 805	7 827 381
darunter					
Herstellung von Nahrungs- u. Futtermitteln	18 038	20 266	35 569	40 152
Getränkeherstellung
Herst. v. Druckerzeugn., Vervielfält. v. Ton-, Bild-, Datenträger	2 004	2 196
Herstellung von chemischen Erzeugnissen
Herstellung von pharmazeutischen Erzeugnissen
Herstellung von Gummi- und Kunststoffwaren
Herst. v. Glaswaren, Keramik, Verarb. v. Steinen u. Erden	6 239	5 105	5 601
Metallerzeugung und -bearbeitung
Herstellung von Metallerzeugnissen
Herstellung von DV-Geräten, elektron. und opt. Erzeugnissen
Herstellung von elektr. Ausrüstungen	1 511 189	1 492 549	1 751 688	1 863 979	1 846 035
Maschinenbau	15 599	14 933	18 667	14 820	23 007
Herstellung von Kraftwagen und Kraftwagenteilen
Herstellung von Möbeln
Herstellung von sonstigen Waren
Reparatur und Instandhaltung v. Maschinen und Ausrüstungen

¹⁾ Betriebe von Unternehmen mit 20 und mehr Beschäftigten

²⁾ wegen der Umstellung der Klassifikation der Wirtschaftszweige von der Ausgabe 2003 (WZ 2003) auf die Ausgabe 2008 (WZ 2008) sind die Zahlen ab dem Jahr 2009 mit den Vorjahren nicht vergleichbar

Quelle: Bayerisches Landesamt für Statistik und Datenverarbeitung

4.10 Bauhauptgewerbe ¹⁾

	2009	2010	2011	2012	2013
Betriebe ²⁾	8	9	8	8	9
Beschäftigte ²⁾	1 116	1 061	1 040	925	1 036
Bruttoentgelte (in 1 000 €)	42 446	40 788	41 399	35 771	37 708
Arbeitsstunden (in 1 000)	1 235	1 145	1 291	995	1 021
darunter im Wohnungsbau	103	81	87	88	98
im gewerbl. u. industr. Bau	326	329	310	255	225
davon Hochbau	90	79	84	91	92
Tiefbau	236	251	226	164	133
im öffentl. u. Verkehrsbau	805	735	893	652	698
Umsatz (in 1 000 €)	188 501	182 782	197 650	213 525	210 827
darunter aus Wohnungsbau	8 139	5 864	7 978	17 421	12 538
aus gewerbl. u. industr. Bau	29 212	59 125	50 418	64 231	64 990
davon Hochbau	10 174	7 968	11 224	12 233	34 823
Tiefbau	19 038	51 157	39 194	51 998	30 167
aus öffentl. u. Verkehrsbau	151 149	117 792	139 254	131 873	133 299
Auftragseingänge (in 1 000 €)	169 032	164 584	220 359	189 224	209 352
darunter aus Wohnungsbau	6 284	4 167	12 673	7 871	18 204
aus gewerbl. u. industr. Bau	33 822	61 978	73 263	44 836	66 238
davon Hochbau	8 898	13 126	14 125	13 995	56 542
Tiefbau	24 924	48 853	59 138	30 841	9 696
aus öffentl. u. Verkehrsbau	128 926	98 439	134 423	136 517	124 910
Beschäftigte je 1 000 Einwohner ³⁾	8	7	7	6	7
Beschäftigte je Betrieb	140	118	130	116	115
Arbeitsstunden je Beschäftigten	1 107	1 079	1 241	1 076	986
Bruttoentgelt je Beschäftigten (in €)	38 034	38 443	39 807	38 671	36 398
Umsatz je Beschäftigten (in €)	168 908	172 273	190 048	230 838	203 501

¹⁾ Ergebnisse der Betriebe von Unternehmen mit 20 oder mehr Beschäftigten; einschließlich Arbeitsgemeinschaften, vorbereitende Baustellenarbeiten, Hoch- und Tiefbau nach der Wirtschaftszweigsystematik WZ 2008

²⁾ im Jahresdurchschnitt

³⁾ Gesamtbevölkerung (siehe Seite 54)

Quelle: Bayerisches Landesamt für Statistik und Datenverarbeitung - eigene Berechnungen

4.11 Verarbeitendes Gewerbe ¹⁾ nach Monaten

Monat	Beschäftigte					Gesamtumsatz (in 1 000 €)				
	2009	2010	2011	2012	2013	2009	2010	2011	2012	2013
Januar	27 780	26 299	26 439	27 212	27 440	816 385	716 955	781 796	901 409	854 130
Februar	27 816	26 335	26 988	27 193	27 654	786 598	732 909	975 559	928 336	905 089
März	27 696	26 204	26 911	27 205	27 679	946 178	1 268 892	1 069 069	1 079 112	1 081 965
April	27 603	26 202	26 893	27 115	27 646	877 972	895 165	973 270	1 019 678	1 076 254
Mai	27 439	26 217	26 873	27 133	27 639	979 709	1 164 061	1 053 103	1 069 718	1 023 581
Juni	27 164	26 183	26 843	27 081	27 636	1 020 554	1 158 066	793 546	1 052 053	1 045 397
Juli	27 067	26 311	27 061	27 129	27 774	1 034 569	1 086 786	947 490	1 079 872	1 083 339
August	26 993	26 293	27 335	27 328	27 949	672 954	592 779	855 857	1 030 625	990 529
September	27 123	26 465	27 399	27 446	28 168	1 137 494	1 025 304	1 067 362	1 017 529	1 055 846
Oktober	26 711	26 332	27 308	27 474	28 130	1 030 268	1 230 399	1 041 087	1 131 669	1 107 940
November	26 740	26 360	27 340	27 485	28 293	1 069 814	1 153 544	1 074 073	1 162 374	1 039 324
Dezember	26 452	26 429	27 314	27 398	28 262	795 284	895 561	841 306	846 800	887 890

¹⁾ Betriebe mit 50 und mehr Tätigen Personen

Quelle: Bayerisches Landesamt für Statistik und Datenverarbeitung

4.12 Bauhauptgewerbe ¹⁾ nach Monaten

Monat	Beschäftigte					Gesamtumsatz (in 1 000 €)				
	2009	2010	2011	2012	2013	2009	2010	2011	2012	2013
Januar	705	709	651	629	1 079	2 168	1 595	3 976	3 734	2 215
Februar	711	679	713	634	1 077	2 186	3 466	4 435	3 954	4 972
März	821	792	875	772	1 180	6 398	6 436	8 769	8 037	7 513
April	1 193	1 144	1 104	1 070	975	14 909	12 331	14 013	12 391	12 879
Mai	1 205	1 153	1 126	1 050	1 055	16 833	14 548	22 665	18 676	16 399
Juni	1 240	1 165	1 140	1 006	1 055	18 928	18 834	17 152	25 537	19 092
Juli	1 236	1 167	1 139	741	1 085	24 810	21 836	21 160	31 271	26 614
August	1 242	1 183	1 152	1 038	1 105	18 394	19 899	21 000	26 920	26 953
September	1 238	1 198	1 165	1 033	1 085	22 463	25 057	25 778	26 157	27 122
Oktober	1 297	1 194	1 164	1 037	1 017	25 169	24 092	21 867	25 510	32 231
November	1 288	1 181	1 131	1 059	895	23 020	22 650	23 800	21 123	19 822
Dezember	1 220	1 161	1 117	1 030	827	13 226	12 039	13 029	10 215	15 013

¹⁾ Ergebnisse der Betriebe von Unternehmen mit 20 oder mehr Beschäftigten; einschließlich Arbeitsgemeinschaften, vorbereitende Baustellenarbeiten, Hoch- und Tiefbau nach der Wirtschaftszweigsystematik WZ 2003 bzw. WZ 2008

Quelle: Bayerisches Landesamt für Statistik und Datenverarbeitung

4.13 Bruttoinlandsprodukt (BIP) und Bruttowertschöpfung (BWS) ¹⁾

	1980	1990	2000	2011	2012
Bruttoinlandsprodukt ²⁾ in Mio. €					
Deutschland	788 520	1 306 680	2 047 500	2 609 900	2 666 400
Bayern	135 799	239 352	342 486	463 080	473 568
Oberpfalz	10 152	18 182	26 062	36 346	36 974
Stadt Regensburg	2 567	4 803	6 876	10 278	10 133
1980 = 100	100	187	268	400	395
Anteil an Bayern in %	1,9	2,0	2,0	2,2	2,1
Anteil am Regierungsbezirk in %	25,3	26,4	26,4	28,3	27,4
je Erwerbstätigen in €	26 589	42 223	53 542	73 543	70 992
je Einwohner ³⁾ in €	19 608	39 714	54 946	75 693	73 764
Bruttowertschöpfung ⁴⁾ der Wirtschafts-					
bereiche insgesamt in Mio. €	2 330	4 368	6 184	9 195	9 070
davon Land- und Forstwirtschaft	5	6	12	18	15
Anteil an BWS in %	0,2	0,1	0,2	0,2	0,2
Oberpfalz Anteil an BWS in %	5,3	3,2	2,1	1,5	1,7
Bayern insgesamt in %	3,3	1,9	1,3	0,9	0,9
Produzierendes Gewerbe	730	1 593	2 552	4 485	4 202
Anteil an BWS in %	31,3	36,5	41,3	48,8	46,3
Oberpfalz Anteil an BWS in %	40,6	40,5	38,4	41,3	40,3
Bayern insgesamt in %	40,2	38,2	31,5	34,0	33,6
darunter Verarbeitendes Gewerbe	2 129	4 118	3 826
Anteil an BWS in %	34,4	44,8	42,2
Oberpfalz Anteil an BWS in %	28,3	33,0	32,2
Bayern insgesamt in %	23,9	26,8	26,6
Dienstleistungsbereiche	1 595	2 769	3 620	4 692	4 853
Anteil an BWS in %	68,5	63,4	58,5	51,0	53,5
Oberpfalz Anteil an BWS in %	54,1	56,3	59,4	57,2	58,1
Bayern insgesamt in %	56,4	59,8	67,2	65,2	65,5

¹⁾ Ergebnisse nach dem revidierten Europäischen System Volkswirtschaftlicher Gesamtrechnungen (ESVG 1995)

²⁾ das Bruttoinlandsprodukt ist derjenige Teil der wirtschaftl. Leistung einer Volkswirtschaft (Marktwert der Waren und Dienstleistungen), der während eines Beobachtungszeitraums innerhalb der Landesgrenzen erbracht wird, gleichgültig ob durch In- oder Ausländer erstellt

³⁾ Bevölkerung am Ort der Hauptwohnung (siehe Seite 54)

⁴⁾ die Bruttowertschöpfung der Wirtschaftsbereiche wird in der Regel durch Abzug der Vorleistungen von den Produktionswerten ermittelt

Quelle: Bayerisches Landesamt für Statistik und Datenverarbeitung

4.14 Gewerbean- und -abmeldungen ¹⁾

	2009	2010	2011	2012	2013
Gewerbeanmeldungen insgesamt	1 410	1 471	1 380	1 409	1 447
davon Land- und Forstwirtschaft, Fischerei	3	2	1	1	-
Bergbau und Gewinnung von Steinen und Erden	-	-	-	-	-
Verarbeitendes Gewerbe	53	53	55	50	57
Energieversorgung	40	37	38	54	21
Wasserversorgung, Abwasser- und Abfallentsorgung	3	-	-	2	-
Baugewerbe	77	99	76	146	188
Handel, Instandhaltung, Reparatur von Kfz. u. ä.	360	397	319	332	312
Verkehr und Lagerei	43	45	42	36	45
Gastgewerbe	101	127	121	109	110
Information und Kommunikation	86	95	90	69	79
Finanz- und Versicherungsdienstleistungen	87	63	45	32	39
Grundstücks- und Wohnungswesen	42	45	46	42	38
freiberufl., wissenschaftl. und techn. Dienstleistungen	159	148	165	158	189
sonstige wirtschaftliche Dienstleistungen	171	167	174	173	169
Erziehung und Unterricht	33	29	36	41	37
Gesundheits- und Sozialwesen	9	7	7	13	9
Kunst, Unterhaltung und Erholung	32	39	51	38	47
Öffentl. Verw., Verteidigung, Sozialvers., Sonst. Dienstleistungen	111	118	114	113	107
davon veranlasst durch Neuerrichtung ²⁾	1 121	1 131	1 080	1 093	1 138
Übernahme ³⁾	182	215	200	192	205
Zuzug	107	125	100	124	104
Gewerbeabmeldungen insgesamt	1 160	1 209	1 144	1 164	1 186
davon Land- und Forstwirtschaft, Fischerei	1	1	3	1	-
Bergbau und Gewinnung von Steinen und Erden	-	-	-	-	-
Verarbeitendes Gewerbe	38	41	36	29	39
Energieversorgung	4	21	15	26	18
Wasserversorgung, Abwasser- und Abfallentsorgung	1	3	1	1	1
Baugewerbe	64	82	63	76	164
Handel, Instandhaltung, Reparatur von Kfz. u. ä.	367	326	339	361	281
Verkehr und Lagerei	53	47	41	42	34
Gastgewerbe	96	128	122	105	99
Information und Kommunikation	66	77	57	51	64
Finanz- und Versicherungsdienstleistungen	77	71	54	58	53
Grundstücks- und Wohnungswesen	24	38	22	32	31
freiberufl., wissenschaftl. und techn. Dienstleistungen	94	104	107	111	111
sonstige wirtschaftliche Dienstleistungen	151	122	130	135	152
Erziehung und Unterricht	17	23	13	20	22
Gesundheits- und Sozialwesen	14	8	6	7	5
Kunst, Unterhaltung und Erholung	28	20	28	28	21
Öffentl. Verw., Verteidigung, Sozialvers., Sonst. Dienstleistungen	65	97	107	81	91
davon veranlasst durch Aufgabe ⁴⁾	826	859	758	786	818
Übergabe ⁵⁾	170	171	222	196	207
Fortzug	164	179	164	182	161

¹⁾ erfasst sind selbständige Gewerbebetriebe sowie Zweigniederlassungen und unselbständige Zweigstellen; nicht enthalten sind die An- und Abmeldungen von Automatenaufstellern und Reisegewerbe

²⁾ Neugründung und Umwandlung ohne Zuzug aus dem Bereich einer anderen Gewerbenmeldebehörde

³⁾ beispielsweise durch Kauf, Gesellschaftereintritt, Rechtsformänderung

⁴⁾ Vollständige Aufgabe und Umwandlung ohne Fortzug in den Bereich einer anderen Gewerbenmeldebehörde

⁵⁾ beispielsweise durch Verkauf, Gesellschafteraustritt, Rechtsformänderung

Quelle: Bayerisches Landesamt für Statistik und Datenverarbeitung

4.15 Insolvenzverfahren

	2009	2010	2011	2012	2013
Insolvenzen insgesamt	212	230	220	197	217
davon eröffnet	192	204	210	185	191
mangels Masse abgelehnt	20	25	10	10	20
Schuldenbereinigungsplan angenommen	1	-	2	6
davon Unternehmen	47	62	49	40	75
übrige Gemeinschuldner	165	168	171	157	142
darunter Verbraucher	129	131	144	132	119
ehemals selbständig Tätige ¹⁾	30	31	24	23	18
geschätzte Höhe der geltend gemachten Forderungen (in Mio. €)	34,75	74,68	35,52	33,90	51,24
Betroffene Erwerbsunternehmen					
insgesamt	47	62	49	40	75
davon eröffnet	30	41	40	31	58
mangels Masse abgelehnt	17	21	9	9	17
davon Verarbeitendes Gewerbe	4	3	4	5	2
Baugewerbe	10	4	5	2	10
Handel, Instandhaltung, Reparatur von Kfz.	9	5	9	3	15
Verkehr und Lagerei	1	4	3	2	6
Gastgewerbe	8	4	9	5	8
Information und Kommunikation	-	4	2	3	5
Dienstleistungen	13	33	13	17	26
übrige Wirtschaftsbereiche	2	5	4	3	3
darunter Einzelunternehmen	15	12	21	11	24
Personengesellschaften	2	7	5	4	7
darunter GmbH & Co. KG	1	7	5	2	5
GmbH	26	41	23	25	33
AG, KGaA	1	1	-	-	3
geschätzte Höhe der geltend gemachten Forderungen (in Mio. €)	16,14	57,49	25,52	25,74	39,19
betroffene Arbeitnehmer	184	134	169	187	284

¹⁾ mit Regel- oder Verbraucherinsolvenzverfahren

Quelle: Bayerisches Landesamt für Statistik und Datenverarbeitung

5

Arbeitsmarkt

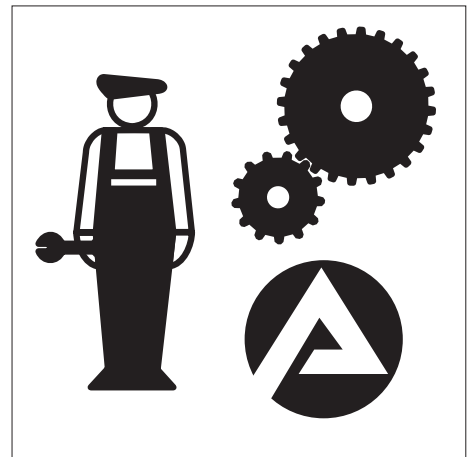

Angestellte (Industrie – Bruttomonatsverdienste)

Erfasst werden alle Angestellten (Personen, die der Angestelltenrentenversicherungspflicht unterliegen) der Stichprobenbetriebe mit Ausnahme der Teilzeitbeschäftigten, Auszubildenden, mithelfenden Familienangehörigen sowie der Personen, die wegen Krankheit, Einstellung oder wegen Entlassung nicht für den ganzen Erhebungsmonat entlohnt wurden. Nicht erfasst werden ferner Leitende Angestellte mit voller Aufsichts- und Dispositionsbefugnis.

Arbeiter (Industrie – Bruttostundenverdienste)

Erfasst werden alle Arbeiter (Personen, die der Arbeiterrentenversicherungspflicht unterliegen) der Stichprobenbetriebe mit Ausnahme der Teilzeitbeschäftigten, Auszubildenden, mithelfenden Familienangehörigen sowie der Personen, die wegen Krankheit, Einstellung oder wegen Entlassung nicht für den ganzen Erhebungsmonat entlohnt wurden.

Arbeitslose

sind Arbeitsuchende bis zur Vollendung des 65. Lebensjahres, die nicht oder weniger als 15 Stunden wöchentlich in einem Beschäftigungsverhältnis stehen, die nicht Schüler, Studenten oder Teilnehmer an Maßnahmen der beruflichen Weiterbildung, nicht arbeitsunfähig erkrankt, nicht Empfänger von Altersrente sind und für eine Arbeitsaufnahme sofort zur Verfügung stehen. Arbeitslose müssen sich bei ihrem zuständigen Arbeitsamt persönlich gemeldet haben. Teilnehmer an Maßnahmen der aktiven Arbeitsmarktpolitik gelten gemäß §16 Abs. 2 SGB III nicht als arbeitslos.

Arbeitslosenquote

Je nach dem Kreis der Erwerbstätigen unterscheidet man die Arbeitslosenquote **bezogen auf die abhängigen zivilen** Erwerbspersonen (prozentualer Anteil der Arbeitslosen an den sozialversicherungspflichtig und geringfügig Beschäftigten, Beamten - ohne Soldaten - und Arbeitslosen) und der Arbeitslosenquote **bezogen auf alle zivilen** Erwerbspersonen (Anteil der Arbeitslosen an den abhängig zivilen Erwerbstätigen - siehe oben - sowie Selbständigen und mithelfenden Familienangehörigen). Die Arbeitslosenquote ist in beiden Fällen wohnortbezogen.

Arbeitsortprinzip

Beschäftigte werden der Gemeinde zugeordnet, in der der Betrieb liegt, in dem sie beschäftigt sind.

Arbeitsuchende

sind Personen, die das 15. Lebensjahr vollendet haben, in der Bundesrepublik wohnen, sich wegen der Vermittlung in ein Beschäftigungsverhältnis von mehr als 7 Kalendertagen im In- oder Ausland beim Arbeitsamt gemeldet haben und die die angestrebte Arbeitnehmertätigkeit ausüben können und dürfen.

Bruttoverdienst

Alle Beträge, die dem Arbeitnehmer laufend (in jeder Abrechnungsperiode) vom Arbeitgeber gezahlt werden. Das sind der/das tarifliche oder frei vereinbarte Lohn/Gehalt einschließlich tariflicher und außertariflicher Leistungs-, Sozial- und sonstiger Zulagen und Zuschläge. Bei Angestellten, die neben einem festen Gehalt laufend eine Umsatzprovision beziehen, wird die im Berichtsmonat gezahlte Provision berücksichtigt. Nicht

zum Bruttoverdienst rechnen alle Beträge, die nicht der Erhebungszeit zuzuschreiben sind (z. B. Nachzahlungen) sowie Spesenersatz, Trennungschädigungen, Auslösungen usw.. Nicht erfasst werden außerdem alle einmaligen Zahlungen, wie Gratifikationen, Jahresabschlussprämien, 13. Monatsgehalt, Gewinnbeteiligungen, zusätzliches Urlaubsgeld und unregelmäßig gezahlte vermögenswirksame Leistungen.

Langzeitarbeitslose

sind Personen, die ein Jahr und länger als arbeitslos gemeldet sind.

Sozialversicherungspflichtig Beschäftigte

sind alle Arbeitnehmer einschließlich der zu ihrer Berufsausbildung Beschäftigten, die kranken-, renten-, pflegeversicherungspflichtig und/oder beitragspflichtig nach dem Recht der Arbeitsförderung sind oder für die von den Arbeitgebern Beitragsanteile nach dem Recht der Arbeitsförderung entrichtet werden müssen.

Wehr- und Zivildienstleistende gelten nur dann als sozialversicherungspflichtig Beschäftigte, wenn sie ihren Dienst aus einem weiterhin bestehenden Beschäftigungsverhältnis angetreten haben und nur wegen der Ableistung des Zivil- oder Wehrdienstes kein Entgelt erhalten.

Nicht zum Kreis der sozialversicherungspflichtig Beschäftigten zählen der weitaus überwiegende Teil der Selbständigen, die mithelfenden Familienangehörigen sowie die Beamten.

Ab dem Stichtag 01.04.1999 sind die gesetzlichen Regelungen zur Sozialversicherungspflicht geringfügiger Beschäftigungsverhältnisse grundlegend geändert worden. Nach der maßgebenden Regelung des § 8 SGB IV wird nach wie vor zwischen **geringfügig kurzfristigen Beschäftigungen** (als kurzfristig gilt eine Beschäftigung immer dann, wenn sie nach ihrer Eigenart oder im voraus vertraglich auf höchstens 2 Monate oder 50 Arbeitstage begrenzt ist) auf der einen und **geringfügig entlohnten Tätigkeiten** (als "geringfügig entlohnt" ist eine Tätigkeit dann zu klassifizieren, wenn die regelmäßige wöchentliche Arbeitszeit weniger als 15 Stunden beträgt und bestimmte Einkommensgrößen nicht überschritten werden) auf der anderen Seite unterschieden. Im Zuge der Modifizierung der gesetzlichen Neuregelung zum Stichtag 01.04.2003 ist die geringfügig entlohnte Tätigkeit schon dann gegeben, wenn bestimmte Einkommenshöchstgrenzen (derzeit 400 €) nicht überschritten werden, es wird also nicht mehr auf die wöchentliche Arbeitszeit abgestellt.

Mit der gesetzlichen Neuregelung sind Arbeitgeber verpflichtet, auch für Personen, die ausschließlich eine **geringfügig entlohnte Tätigkeit** ausüben, pauschalierte Beiträge zur Kranken- und Rentenversicherung zu entrichten. Personen, die als einzige Tätigkeit eine **geringfügig kurzfristige Beschäftigung** im Sinne des § 8 Abs. 1 SGB IV ausüben, bleiben auch nach der neuen Rechtslage frei von der Versicherungspflicht und gehören damit auch nicht zum Kreis der sozialversicherungspflichtig Beschäftigten.

Ausschließlich geringfügig entlohnte Personen, die nur wegen der gesetzlichen Neuregelung in den Kreis der sozialversicherungspflichtig Beschäftigten gelangt sind, sind in den Tabellen zu den sozialversicherungspflichtig Beschäftigten bis auf weiteres noch nicht enthalten.

Wohnortprinzip

Zuordnung der Beschäftigten zum Wohnort nach den dem Arbeitgeber mitgeteilten Angaben.

5.1 Sozialversicherungspflichtig Beschäftigte am Arbeitsort nach Wirtschaftsbereichen am 30.06.2013

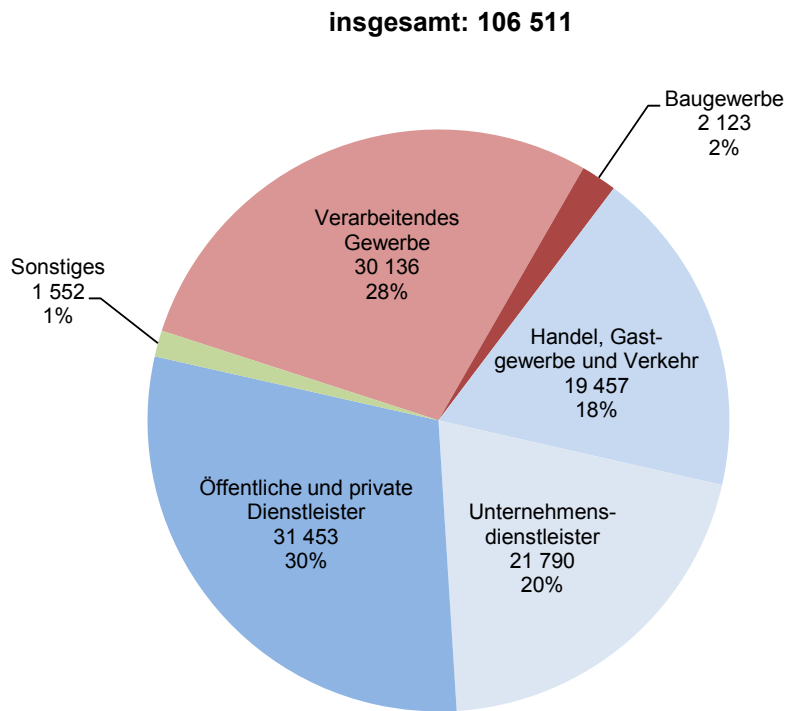

5.2 Sozialversicherungspflichtig Beschäftigte am Arbeitsort in den Jahren 1997 bis 2013

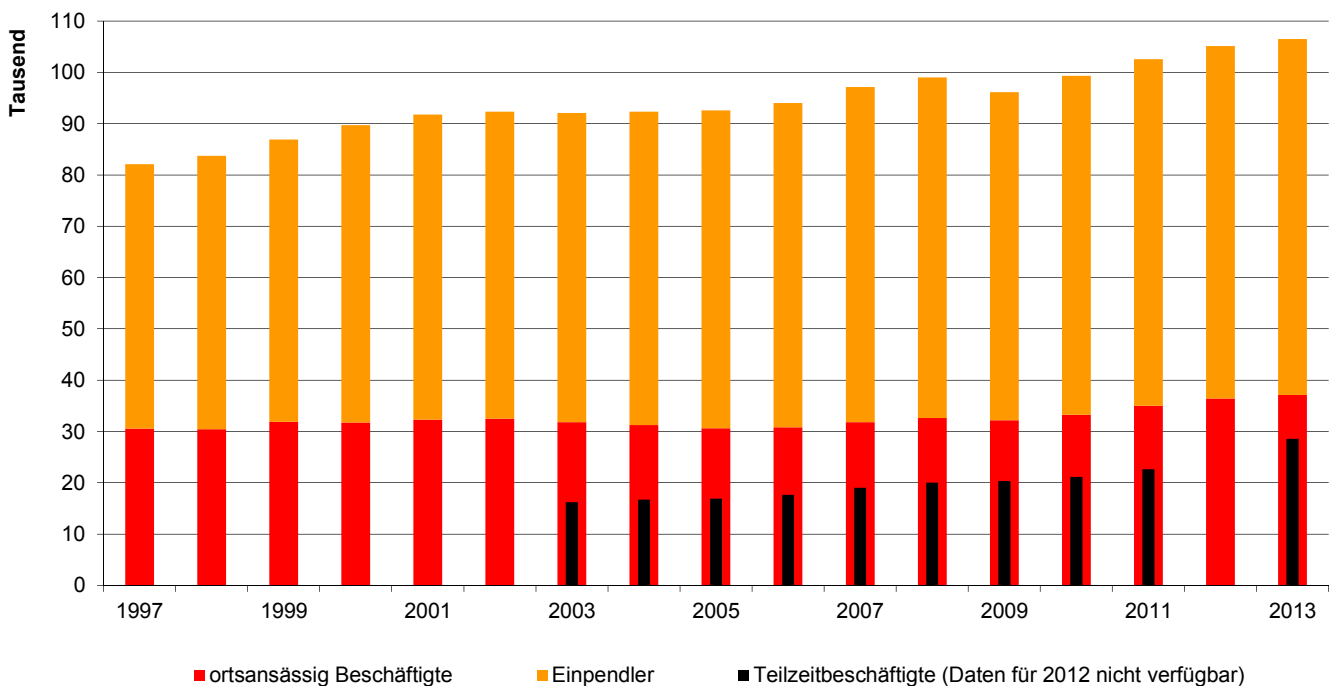

5.3 Arbeitslose im Bezirk der Hauptagentur für Arbeit Regensburg in den Jahren 1978 bis 2013

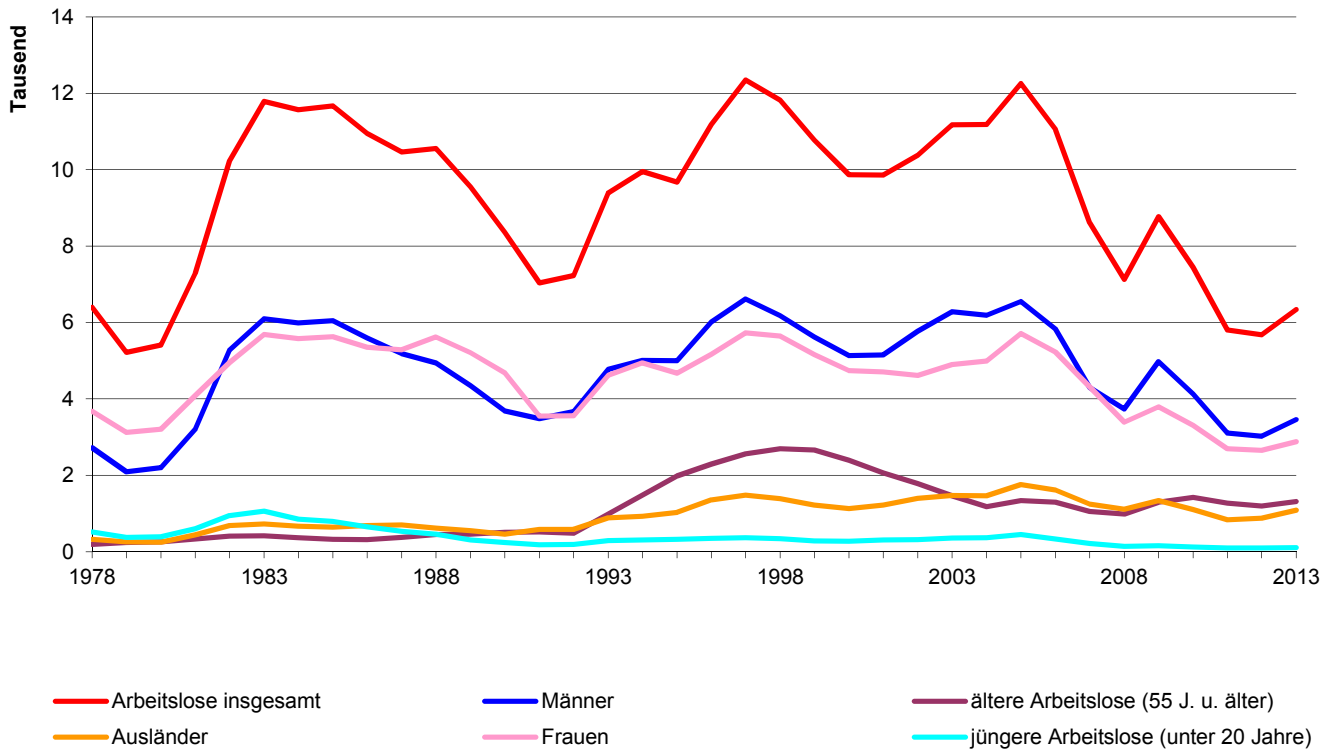

5.4 Arbeitslose im Stadtgebiet Regensburg im Jahresverlauf in den Jahren 2005 bis 2013

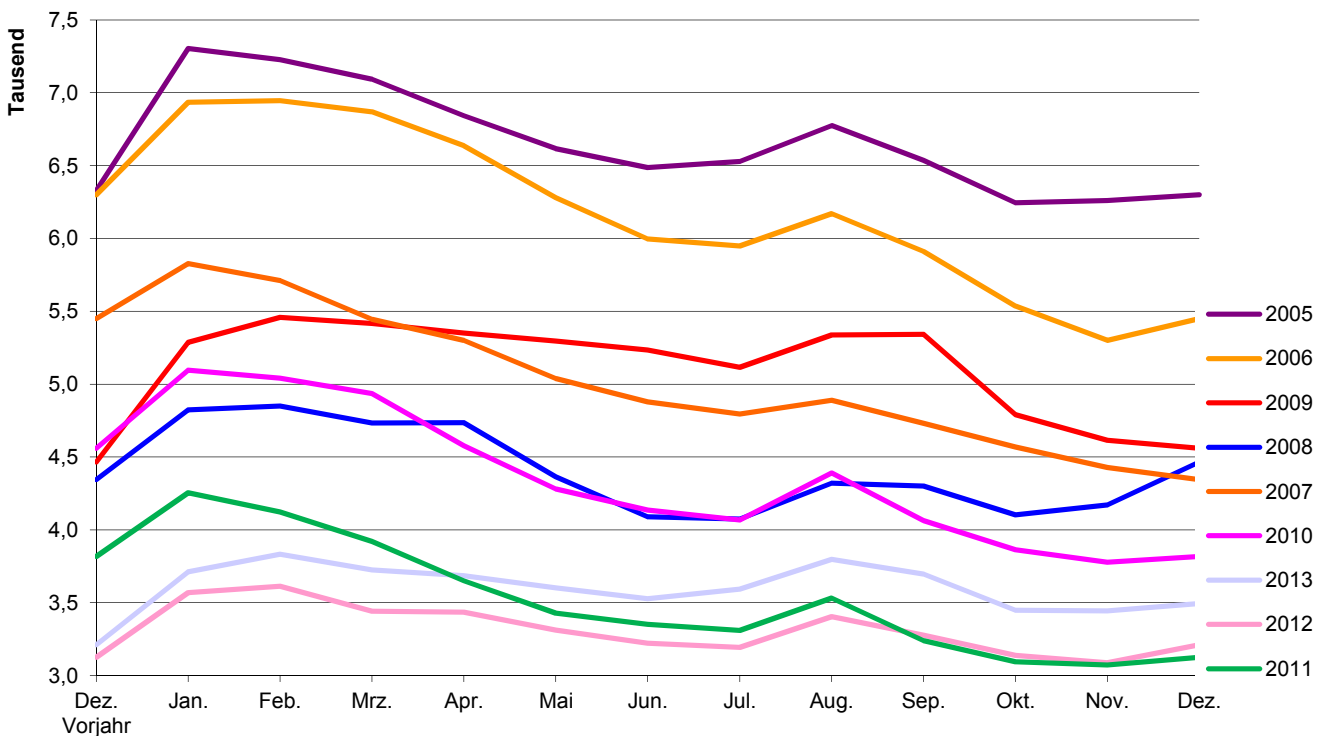

5.5 Sozialversicherungspflichtig beschäftigte Arbeitnehmer ¹⁾

	Beschäftigte insgesamt am 30.06.					darunter weiblich				
	2009	2010	2011	2012	2013	2009	2010	2011	2012	2013
Beschäftigte am Arbeitsort insgesamt	96 153	99 332	102 580	105 142	106 511	43 686	44 887	46 250	48 349	49 559
davon Vollzeitbeschäftigte	75 783	78 157	79 864	.	77 914	27 209	27 800	28 115	.	26 583
Teilzeitbeschäftigte	20 320	21 121	22 646	.	28 570	16 445	17 055	18 094	.	22 958
davon deutsche Beschäftigte	91 055	93 735	96 244	97 664	98 390	41 505	42 508	43 643	45 202	46 073
ausländische Beschäftigte	5 086	5 569	6 285	7 433	8 089	2 176	2 367	2 586	3 131	3 478
davon in dem Wirtschaftsabschnitt ²⁾										
Land- und Forstwirtschaft, Fischerei	77	115	118	102	116	42	56	56	54	60
Produzierendes Gewerbe	33 963	32 897	33 570	33 264	33 682	7 526	7 249	7 520	7 637	7 791
darunter Verarbeitendes Gewerbe	29 784	28 535	29 236	29 739	30 136	6 729	6 448	6 670	6 810	6 972
Baugewerbe	2 748	2 924	2 891	2 093	2 123	373	367	376	344	341
Dienstleistungsbereiche	62 111	66 318	68 892	71 763	72 700	36 117	37 581	38 674	40 650	41 700
dav. Handel, Gastgewerbe und Verkehr	18 043	18 182	18 625	19 185	19 457	8 825	8 833	8 987	9 251	9 365
Unternehmensdienstleister	16 535	19 583	20 842	21 980	21 790	8 532	9 207	9 527	10 219	10 424
dav. Information u. Kommunikation	2 231	2 311	2 475	2 459	2 566	703	705	725	714	719
Finanz- u. Versicherungsdienstleistungen	2 946	2 958	2 852	2 871	2 873	1 617	1 639	1 599	1 631	1 639
Grundstücks- und Wohnungswesen	675	680	695	700	749	355	357	362	372	414
Freiberufliche und sonst. Dienstleistungen	10 683	13 634	14 820	15 950	15 602	5 857	6 506	6 841	7 502	7 652
öffentliche und private Dienstleistungen	27 533	28 553	29 425	30 598	31 453	18 760	19 541	20 160	21 180	21 911
dav. Öffentl. Verwaltung, Sozialversicherung	23 632	24 728	25 476	26 534	27 326	16 383	17 216	17 748	18 669	19 369
Private Haush. und sonst. Dienstleistungen	3 901	3 825	3 949	4 064	4 127	2 377	2 325	2 412	2 511	2 542
keine Angabe/nicht zuzuordnen	2	2	-	13	13	1	1	-	8	8
Beschäftigte am Wohnort insgesamt	45 211	46 815	49 455	51 440	52 503	21 624	22 293	23 382	24 368	25 075
Pendlersaldo ³⁾	50 942	52 517	53 125	53 702	54 008	22 062	22 594	22 868	23 981	24 484

¹⁾ erfasst sind alle Arbeitnehmer und Auszubildende, die kranken-, renten- und/oder pflegeversicherungspflichtig oder beitragspflichtig nach dem Arbeitsförderungsgesetz sind. Nicht enthalten sind Selbständige, mithelfende Familienangehörige, Beamte und ausschließlich geringfügig Beschäftigte sowie nicht der Versicherungspflicht unterliegende Arbeitnehmer

²⁾ nach der "Klassifikation der Wirtschaftszweige" (WZ 2008)

³⁾ Beschäftigte am Arbeitsort abzüglich Beschäftigte am Wohnort

Quelle: Bayerisches Landesamt für Statistik und Datenverarbeitung - eigene Berechnungen

5.6 Sozialversicherungspflichtig beschäftigte Arbeitnehmer ¹⁾ am Wohnort

	Beschäftigte insgesamt am 30.06.					darunter weiblich				
	2009	2010	2011	2012	2013	2009	2010	2011	2012	2013
Beschäftigte am Wohnort insgesamt	45 211	46 815	49 455	51 440	52 503	21 624	22 293	23 382	24 368	25 075
dar. ohne abgeschlossener Berufsausbildung	6 274	6 427	6 456	.	.	3 173	3 138	3 155	.	.
mit abgeschlossener Berufsausbildung	30 850	31 745	33 435	.	.	14 568	15 039	15 736	.	.
davon mit Abschluss an einer										
- Berufsfach-/Fachschule ²⁾	21 743	22 222	23 137	.	.	11 037	11 295	11 615	.	.
- Fachhochschule ³⁾	2 718	2 816	3 000	.	.	863	913	973	.	.
- Wissenschaftl. Hochschule/Universität ⁴⁾	6 389	6 707	7 298	.	.	2 668	2 831	3 148	.	.
darunter Auszubildende	2 173	2 166	2 204	2 103	2 135	1 017	1 031	1 094	1 070	1 073
davon im Alter von										
unter 20 Jahren	1 144	1 079	1 105	1 114	1 099	513	489	509	530	526
20 bis unter 25 Jahren	3 728	3 998	4 371	4 556	4 586	2 069	2 161	2 288	2 381	2 477
25 bis unter 30 Jahren	6 833	7 000	7 594	8 061	8 137	3 504	3 535	3 750	3 971	3 995
30 bis unter 40 Jahren	12 239	12 598	13 234	13 724	14 176	5 363	5 534	5 857	6 095	6 373
40 bis unter 50 Jahren	11 871	12 245	12 605	12 752	12 564	5 432	5 588	5 689	5 780	5 705
50 bis unter 55 Jahren	4 492	4 760	5 037	5 329	5 566	2 303	2 380	2 516	2 644	2 774
55 bis unter 60 Jahren	3 400	3 461	3 643	3 864	4 057	1 738	1 828	1 904	2 015	2 102
60 Jahren und älter	1 504	1 674	1 866	2 040	2 318	702	778	869	952	1 123

¹⁾ erfasst sind alle Arbeitnehmer und Auszubildende, die kranken-, renten- und/oder pflegeversicherungspflichtig oder beitragspflichtig nach dem Arbeitsförderungsgesetz sind. Nicht enthalten sind Selbständige, mithelfende Familienangehörige, Beamte und ausschließlich geringfügig Beschäftigte sowie nicht der Versicherungspflicht unterliegende Arbeitnehmer

²⁾ einschließlich abgeschlossene Lehr- oder Anlernausbildung

³⁾ einschließlich Ingenieurschulen

⁴⁾ einschließlich Lehrerausbildung

Quelle: Bayerisches Landesamt für Statistik und Datenverarbeitung

5.7 Erwerbstätige ^{1) 2)}

J a h r	im Jahresdurchschnitt (in 1 000)								
	ins- gesamt	davon ³⁾							
		Land- und Forstwirt- schaft	Produ- zierendes Gewerbe	darunter		Dienst- leistungs- bereiche insgesamt	davon		
				Ver- arbeitendes Gewerbe			Handel, Gastgewerbe, Verkehr	Finanzierung, Vermietung, Unternehmens- dienst- leistungen	Öffentl. und private Dienst- leistungen
1991	118,3	0,4	34,7	.	.	83,2	.	.	.
1993	119,9	0,3	34,2	.	.	85,4	.	.	.
1995	122,8	0,2	34,8	.	.	87,8	.	.	.
1997	121,2	0,2	32,8	25,4	.	88,2	30,0	16,1	42,1
1999	129,4	0,2	35,0	27,8	.	94,3	31,8	18,0	44,5
2000	128,4	0,2	33,6	26,8	.	94,6	31,2	18,0	45,5
2001	131,8	1,0	33,9	27,7	.	96,9	31,3	18,8	46,7
2002	129,6	0,9	32,7	27,5	.	96,1	30,7	18,4	47,0
2003	130,7	0,9	32,9	27,8	.	96,9	30,7	19,5	46,6
2004	129,6	0,8	33,3	28,2	.	95,5	31,2	20,3	43,9
2005	130,1	0,7	34,0	28,7	.	95,4	31,2	20,8	43,4
2006	131,9	0,3	34,5	29,1	.	97,1	31,2	22,7	43,2
2007	134,2	0,3	35,0	29,5	.	98,9	31,4	23,9	43,6
2008	135,6	0,2	35,6	30,0	.	99,7	31,2	24,4	44,1
2009	134,9	0,3	35,9	30,4	.	98,7	32,4	20,9	45,4
2010	136,0	0,3	34,5	29,0	.	101,2	32,5	23,0	45,7
2011	139,8	0,3	35,2	29,7	.	104,2	33,3	24,7	46,2
2012	142,7	0,3	34,8	30,1	.	107,7	33,6	25,7	48,4

¹⁾ Ergebnisse nach dem revidierten Europäischen System Volkswirtschaftlicher Gesamtrechnungen (ESVG 1995)

²⁾ erfasst sind alle Erwerbstätigen (Arbeitnehmer, Selbständige, mithelfende Familienangehörige und Personen, die einen freien Beruf ausüben) nach dem Inlandskonzept (Arbeitsortskonzept) einschließlich geringfügiger Beschäftigungen

³⁾ nach dem Schwerpunkt des Betriebes auf der Grundlage der Klassifikation der Wirtschaftszweige (WZ 2003 bzw. WZ 2008)

Quelle: Bayerisches Landesamt für Statistik und Datenverarbeitung

5.8 Arbeitnehmer ^{1) 2)}

J a h r	im Jahresdurchschnitt (in 1 000)								
	ins- gesamt	davon ³⁾							
		Land- und Forstwirt- schaft	Produ- zierendes Gewerbe	darunter		Dienst- leistungs- bereiche insgesamt	davon		
				Ver- arbeitendes Gewerbe			Handel, Gastgewerbe, Verkehr	Finanzierung, Vermietung, Unternehmens- dienst- leistungen	Öffentl. und private Dienst- leistungen
1991	111,3	0,2	33,9	.	.	77,2	.	.	.
1993	112,7	0,2	33,3	.	.	79,2	.	.	.
1995	115,1	0,1	33,9	.	.	81,1	.	.	.
1997	113,0	0,1	31,8	24,9	.	81,0	27,1	13,7	40,2
1999	121,1	0,1	34,1	27,3	.	86,9	28,9	15,5	42,5
2000	120,0	0,1	32,7	26,4	.	87,2	28,1	15,7	43,4
2001	123,3	0,9	33,0	27,3	.	89,4	28,2	16,5	44,6
2002	121,0	0,8	31,8	27,1	.	88,5	27,6	16,1	44,9
2003	121,8	0,8	32,0	27,3	.	89,1	27,5	17,2	44,3
2004	120,6	0,7	32,4	27,7	.	87,4	27,9	18,0	41,5
2005	120,6	0,6	33,0	28,2	.	86,9	27,7	18,4	40,8
2006	122,3	0,2	33,5	28,6	.	88,5	27,7	20,2	40,6
2007	124,4	0,2	34,1	29,1	.	90,1	27,9	21,3	40,9
2008	125,4	0,2	34,6	29,6	.	90,6	27,6	21,6	41,4
2009	124,7	0,2	34,9	30,0	.	89,6	28,9	18,0	42,7
2010	125,6	0,2	33,7	28,6	.	91,7	29,0	19,9	42,9
2011	129,0
2012	132,1

¹⁾ Ergebnisse nach dem revidierten Europäischen System Volkswirtschaftlicher Gesamtrechnungen (ESVG 1995)

²⁾ erfasst sind alle Arbeiter, Angestellte, Beamte, Richter, Berufssoldaten, Soldaten auf Zeit, Wehr- und Zivildienstleistende, Auszubildende Praktikanten und Volontäre (einschließlich Heimarbeiter und geringfügig Beschäftigte) nach dem Inlandskonzept (Arbeitsortskonzept) einschließlich geringfügiger Beschäftigungen

³⁾ nach dem Schwerpunkt des Betriebes auf der Grundlage der Klassifikation der Wirtschaftszweige (WZ 2003 bzw. WZ 2008)

Quelle: Bayerisches Landesamt für Statistik und Datenverarbeitung

5.9 Beschäftigte im Öffentlichen Dienst

	Zahl der Beschäftigten am 30.06.				
	2006	2007	2008	2009	2010
Vollzeitbeschäftigte insgesamt	15 580	13 897	14 407	14 117	13 761
davon Bund ¹⁾	2 943	2 794	2 466	2 205	1 629
darunter Eisenbahnvermögen	352	339	310	268	256
Land	7 979	5 994	6 173	6 220	6 069
Mittelbarer Öffentlicher Dienst ²⁾	1 255	2 842	3 125	3 041	3 469
Gemeinden/Gemeindeverbände	3 360	2 250	2 628	2 636	2 581
Verbände mit kommunalen Aufgaben ³⁾	43	17	15	15	13
davon Beamte, Richter u. Soldaten	7 880	7 497	7 445	7 320	6 774
Angestellte	7 323	6 396	6 957	6 794	6 984
Arbeiter	377	4	5	3	3
Teilzeitbeschäftigte insgesamt	6 718	5 990	6 350	6 694	7 256
davon Bund	437	426	404	403	363
darunter Eisenbahnvermögen	29	33	41	54	63
Land	3 928	3 144	3 163	3 380	3 664
Mittelbarer Öffentlicher Dienst ²⁾	458	1 231	1 491	1 531	1 799
Gemeinden/Gemeindeverbände	1 851	1 183	1 285	1 366	1 422
Verbände mit kommunalen Aufgaben ³⁾	44	6	7	14	8
davon Beamte und Richter	2 067	1 802	1 856	1 971	2 092
Angestellte	4 551	4 187	4 493	4 722	5 163
Arbeiter	100	1	1	1	1

¹⁾ einschließlich Berufs- und Zeitsoldaten

²⁾ Bundesagentur für Arbeit, Sozialversicherungsträger unter Aufsicht des Bundes oder des Landes einschließlich Ersatzkassen und Zusatzversorgung der Gemeinden und Gemeindeverbände

³⁾ einschließlich Verwaltungsgemeinschaften

Quelle: Bayerisches Landesamt für Statistik und Datenverarbeitung

5.10 Ausgewählte Pendlerbewegungen ¹⁾

	Zahl der Pendler am 30.06.				
	2009	2010	2011	2012	2013
Einpendler insgesamt	63 956	66 089	67 604	68 726	69 391
darunter aus					
Landkreis Regensburg	34 205	34 640	35 634	36 295	36 883
Landkreis Schwandorf	6 258	6 652	6 754	6 999	6 995
Landkreis Kelheim	5 750	6 045	6 157	6 367	6 443
Landkreis Cham	2 555	2 625	2 637	2 717	2 709
Landkreis Neumarkt	1 351	1 395	1 452	1 531	1 538
Stadt Kelheim	889	975	1 034	1 099	1 107
Stadt Straubing	691	681	689	775	815
Stadt Neumarkt	173	160	194	207	201
Stadt Ingolstadt	122	125	109	109	110
Stadt Landshut	200	210	202	220	209
Stadt Nürnberg	207	220	254	310	293
Stadt München	437	466	479	474	561
Reg.-Bez. Niederbayern	11 334	11 686	11 872	12 113	12 356
Reg.-Bez. Oberbayern	1 669	1 915	1 835	1 757	1 921
Neue Bundesländer	1 353	1 474	1 514	1 327	1 106
Auspendler insgesamt	13 014	13 572	14 479	15 024	15 383
darunter nach					
Landkreis Regensburg	4 997	5 048	5 425	5 623	5 828
Landkreis Schwandorf	867	862	908	944	1 023
Landkreis Kelheim	1 023	1 073	1 039	1 052	1 072
Landkreis Cham	336	386	371	409	397
Landkreis Neumarkt	212	196	205	246	251
Stadt Kelheim	233	246	256	250	252
Stadt Straubing	314	330	333	299	306
Stadt Neumarkt	66	68	74	85	81
Stadt Ingolstadt	132	201	183	210	178
Stadt Landshut	96	100	116	139	151
Stadt Nürnberg	622	675	676	640	610
Stadt München	1 171	1 236	1 336	1 438	1 396
Reg.-Bez. Niederbayern	1 950	2 060	2 141	2 148	2 207
Reg.-Bez. Oberbayern	2 047	2 162	2 290	2 469	2 466
Neue Bundesländer	181	196	217	248	213
Interne Pendler ²⁾	32 197	33 243	34 976	36 416	37 120

¹⁾ der sozialversicherungspflichtig Beschäftigten

²⁾ Beschäftigte mit Wohnsitz und Arbeitsort im Stadtgebiet

Quelle: Bundesagentur für Arbeit, Nürnberg

5.11 Arbeitslose und gemeldete Stellen im Bezirk ¹⁾ der Hauptagentur für Arbeit Regensburg

	2009				2010			
	31.03.	30.06.	30.09.	31.12.	31.03.	30.06.	30.09.	31.12.
Arbeitslose insgesamt	9 270	8 748	9 112	7 923	8 991	6 940	6 652	6 323
darunter in der Stadt Regensburg	5 417	5 235	5 343	4 559	4 935	4 136	4 064	3 816
davon Männer	5 466	4 954	5 085	4 366	5 389	3 690	3 431	3 487
Frauen	3 804	3 794	4 027	3 557	3 602	3 250	3 221	2 836
darunter Jüngere unter 25 Jahren	922	772	1 132	685	878	501	654	452
dar. Jugendliche unter 20 Jahre	162	119	252	112	175	93	129	70
50 Jahre und älter	2 478	2 338	2 353	2 255	2 625	2 329	2 235	2 225
55 Jahre und älter	1 359	1 280	1 298	1 282	1 481	1 410	1 381	1 384
Langzeitarbeitslose ²⁾	1 770	1 766	1 829	1 833	1 999	1 990	1 881	1 732
Schwerbehinderte	682	681	678	621	686	648	655	643
Ausländer	1 434	1 359	1 359	1 154	1 299	1 067	1 022	932
Arbeitslosenquote ³⁾	5,4	5,1	5,3	4,6	5,2	4,0	3,8	3,6
Arbeitslosenquote ⁴⁾	6,2	5,8	6,0	5,2	5,9	4,5	4,3	4,1
darunter in der Stadt Regensburg	8,7	8,3	8,5	7,2	7,8	6,5	6,4	6,0
gemeldete Stellen	1 350	1 308	1 479	1 340	1 557	1 577	1 573	1 496
gemeldete Stellen auf 100 Arbeitslose	14,6	15,0	16,2	16,9	17,3	22,7	23,6	23,7

¹⁾ Stadt und Landkreis Regensburg

²⁾ 1 Jahr und länger arbeitslos

³⁾ Arbeitslose in % aller zivilen Erwerbspersonen

⁴⁾ Arbeitslose in % der abhängigen zivilen Erwerbspersonen

2011				2012				2013			
31.03.	30.06.	30.09.	31.12.	31.03.	30.06.	30.09.	31.12.	31.03.	30.06.	30.09.	31.12.
6 623	5 392	5 238	5 208	6 032	5 336	5 509	5 588	6 788	5 991	6 290	6 054
3 935	3 360	3 235	3 124	3 441	3 222	3 277	3 211	3 725	3 526	3 695	3 494
3 776	2 737	2 603	2 751	3 442	2 726	2 749	3 075	3 973	3 209	3 240	3 271
2 847	2 655	2 635	2 457	2 590	2 610	2 760	2 513	2 815	2 782	3 050	2 783
553	413	496	354	524	418	567	513	682	500	689	495
100	92	91	70	102	81	94	86	112	87	127	74
2 303	1 955	1 848	1 825	2 018	1 879	1 827	1 841	2 178	1 995	1 982	2 033
1 433	1 234	1 152	1 135	1 236	1 166	1 168	1 175	1 366	1 303	1 282	1 315
1 635	1 514	1 412	1 390	1 338	1 331	1 271	1 226	1 279	1 316	1 415	1 458
705	618	611	584	595	582	553	509	578	570	576	583
944	782	743	815	867	815	892	928	1 200	989	1 054	1 116
3,8	3,1	3,0	3,0	3,4	3,0	3,1	3,1	3,8	3,3	3,4	3,3
4,3	3,5	3,4	3,4	3,9	3,4	3,5	3,5	4,3	3,7	3,9	3,7
6,0	5,2	5,0	4,8	5,3	4,8	4,9	4,8	5,6	5,1	5,4	5,1
2 183	2 201	2 400	2 342	2 739	2 734	2 595	2 011	2 292	1 965	2 337	2 090
33,0	40,8	45,8	45,0	45,4	51,2	47,1	36,0	33,8	32,8	37,2	34,5

Quelle: Arbeitsmarktbericht der Agentur für Arbeit Regensburg - eigene Berechnungen

5.12 Arbeitslose nach Zielberufen ¹⁾ im Bezirk ²⁾ der Hauptagentur für Arbeit Regensburg

	Arbeitslose ³⁾					in % aller Arbeitslosen				
	2009	2010	2011	2012	2013	2009	2010	2011	2012	2013
insgesamt	8 647	6 816	5 413	5 678	6 338	100,0	100,0	100,0	100,0	100,0
01 Angehörige der regulären Streitkräfte	-	-	-	-	-	-	-	-	-	-
11 Land-, Tier-, Forstwirtschaftsberufe	32	20	18	20	23	0,4	0,3	0,3	0,4	0,4
12 Gartenbauberufe, Floristik	158	40	56	63	65	1,8	0,6	1,0	1,1	1,0
21 Rohstoffgewinn, Glas-, Keramikverarbeitung	6	4	6	11	13	0,1	0,1	0,1	0,2	0,2
22 Kunststoff- u. Holzherst.,-verarbeitung	87	59	56	60	71	1,0	0,9	1,0	1,1	1,1
23 Papier-, Druckberufe, tech. Mediengestalt.	46	58	62	62	66	0,5	0,9	1,1	1,1	1,0
24 Metallherzeugung, -bearbeitung, Metallbau	429	184	105	144	195	5,0	2,7	1,9	2,5	3,1
25 Maschinen- und Fahrzeugtechnikberufe	504	270	186	225	287	5,8	4,0	3,4	4,0	4,5
26 Mechatronik-, Energie- u. Elektroberufe	394	179	122	129	137	4,6	2,6	2,3	2,3	2,2
27 Techn. Entwickl. Konstr. Produktionssteuer.	128	105	67	71	78	1,5	1,5	1,2	1,3	1,2
28 Textil- und Lederberufe	55	43	39	39	33	0,6	0,6	0,7	0,7	0,5
29 Lebensmittelherstellung u. -verarbeitung	293	290	238	233	272	3,4	4,3	4,4	4,1	4,3
31 Bauplanung, Architektur, Vermessungsberufe	26	26	27	17	18	0,3	0,4	0,5	0,3	0,3
32 Hoch- und Tiefbauberufe	114	129	73	135	150	1,3	1,9	1,3	2,4	2,4
33 (Innen-)Ausbauberufe	139	93	86	125	137	1,6	1,4	1,6	2,2	2,2
34 Gebäude- u. versorgungstechnische Berufe	241	187	131	142	150	2,8	2,7	2,4	2,5	2,4
41 Mathematik-Biologie-Chemie-, Physikberufe	60	71	61	53	74	0,7	1,0	1,1	0,9	1,2
42 Geologie-, Geografie-, Umweltschutzberufe	9	7	6	7	6	0,1	0,1	0,1	0,1	0,1
43 Informatik- und andere IKT-Berufe	78	85	65	71	77	0,9	1,2	1,2	1,3	1,2
51 Verkehr, Logistik (außer Fahrzeugführ.)	734	623	515	534	574	8,5	9,1	9,5	9,4	9,1
52 Führer von Fahrzeug- u. Transportgeräten	446	320	251	291	354	5,2	4,7	4,6	5,1	5,6
53 Schutz-, Sicherheits-, Überwachungsberufe	191	225	245	221	242	2,2	3,3	4,5	3,9	3,8
54 Reinigungsberufe	492	499	420	458	465	5,7	7,3	7,8	8,1	7,3
61 Einkaufs-, Vertriebs- und Handelsberufe	132	151	119	123	136	1,5	2,2	2,2	2,2	2,1
62 Verkaufsberufe	727	622	495	513	586	8,4	9,1	9,1	9,0	9,2
63 Tourismus-, Hotel- und Gaststättenberufe	332	313	220	229	266	3,8	4,6	4,1	4,0	4,2
71 Berufe Unternehmensführung, -organisation	885	739	637	654	687	10,2	10,8	11,8	11,5	10,8
72 Finanzdienstl. Rechnungsw., Steuerberatung	118	83	71	70	73	1,4	1,2	1,3	1,2	1,2
73 Berufe in Recht und Verwaltung	88	60	65	62	68	1,0	0,9	1,2	1,1	1,1
81 Medizinische Gesundheitsberufe	244	168	141	129	153	2,8	2,5	2,6	2,3	2,4
82 Körperpflege, Wellness, Medizintechnik	160	130	111	109	121	1,9	1,9	2,1	1,9	1,9
83 Erziehung, soziale und hauswirtschaftliche Berufe	263	182	159	171	198	3,0	2,7	2,9	3,0	3,1
84 Lehrende und ausbildende Berufe	53	63	49	60	68	0,6	0,9	0,9	1,1	1,1
91 Geistes-Gesellschafts-Wirtschaftswissenschaftl. Ber. ...	26	31	33	34	46	0,3	0,5	0,6	0,6	0,7
92 Werbung, Marketing, Medienberufe	71	65	59	68	79	0,8	1,0	1,1	1,2	1,2
93 Produktdesign, Kunsthandwerk	18	18	19	16	14	0,2	0,3	0,4	0,3	0,2
94 Darstellende, unterhaltende Berufe	36	30	22	21	24	0,4	0,4	0,4	0,4	0,4
Keine Angabe/Keine Zuordnung möglich/Sonstiges	832	644	378	308	334	9,6	9,4	7,0	5,4	5,3

¹⁾ nach der Klassifizierung der Berufe (KldB 2010); die Zahlen für das Jahr 2009 wurden rückwirkend umgeschlüsselt

²⁾ Stadt und Landkreis Regensburg

³⁾ Stand jeweils im Juli des Jahres; ab dem Jahr 2012 Jahresdurchschnitt

Quelle: Statistik der Bundesagentur für Arbeit - Arbeitsmarktstatistik - eigene Berechnungen

5.13 Gemeldete Stellen nach Zielberufen ¹⁾ im Bezirk ²⁾ der Hauptagentur für Arbeit Regensburg

	Gemeldete Stellen ³⁾					in % aller gemeldeten Stellen				
	2009	2010	2011	2012	2013	2009	2010	2011	2012	2013
insgesamt	1 104	1 684	2 437	2 552	2 178	100,0	100,0	100,0	100,0	100,0
01 Angehörige der regulären Streitkräfte	-	-	-	-	-	-	-	-	-	-
11 Land-, Tier-, Forstwirtschaftsberufe	7	.	5	8	6	0,6	.	0,2	0,3	0,3
12 Gartenbauberufe, Floristik	8	8	14	12	11	0,7	0,5	0,6	0,5	0,5
21 Rohstoffgewinn, Glas-, Keramikverarbeitung	-	.	6	5	5	-	.	0,2	0,2	0,2
22 Kunststoff- u. Holzherst.,-verarbeitung	45	45	93	77	58	4,1	2,7	3,8	3,0	2,7
23 Papier-, Druckberufe, tech. Mediengestalt.	9	12	19	24	25	0,8	0,7	0,8	0,9	1,2
24 Metallerzeugung, -bearbeitung, Metallbau	36	133	147	202	135	3,3	7,9	6,0	7,9	6,2
25 Maschinen- und Fahrzeugtechnikberufe	67	179	246	261	184	6,1	10,6	10,1	10,2	8,4
26 Mechatronik-, Energie- u. Elektroberufe	70	191	242	230	236	6,3	11,3	9,9	9,0	10,9
27 Techn.Entwickl.Konstr.Produktionssteuer.	22	29	88	69	44	2,0	1,7	3,6	2,7	2,0
28 Textil- und Lederberufe	4	4	4	3	3	0,4	0,2	0,2	0,1	0,1
29 Lebensmittelherstellung u. -verarbeitung	25	52	51	74	66	2,3	3,1	2,1	2,9	3,0
31 Bauplanung, Architektur, Vermessungsberufe	4	4	23	18	13	0,4	0,2	0,9	0,7	0,6
32 Hoch- und Tiefbauberufe	10	17	33	29	27	0,9	1,0	1,4	1,1	1,2
33 (Innen-)Ausbauberufe	45	44	78	70	51	4,1	2,6	3,2	2,7	2,3
34 Gebäude- u. versorgungstechnische Berufe	73	62	95	101	80	6,6	3,7	3,9	4,0	3,7
41 Mathematik-Biologie-Chemie-, Physikberufe	7	9	11	13	11	0,6	0,5	0,5	0,5	0,5
42 Geologie-, Geografie-, Umweltschutzberufe	-	-	.	.	1	-	-	.	.	0,0
43 Informatik- und andere IKT-Berufe	35	24	44	68	61	3,2	1,4	1,8	2,6	2,8
51 Verkehr, Logistik (außer Fahrzeugführ.)	64	152	230	236	159	5,8	9,0	9,4	9,3	7,3
52 Führer von Fahrzeug- u. Transportgeräten	37	131	189	180	140	3,4	7,8	7,8	7,1	6,4
53 Schutz-, Sicherheits-, Überwachungsberufe	4	11	22	21	25	0,4	0,7	0,9	0,8	1,1
54 Reinigungsberufe	17	19	39	38	42	1,5	1,1	1,6	1,5	1,9
61 Einkaufs-, Vertriebs- und Handelsberufe	17	34	55	58	46	1,5	2,0	2,3	2,3	2,1
62 Verkaufsberufe	57	115	117	133	147	5,2	6,8	4,8	5,2	6,7
63 Tourismus-, Hotel- und Gaststättenberufe	28	49	68	71	84	2,5	2,9	2,8	2,8	3,9
71 Berufe Unternehmensführung,-organisation	56	94	164	128	109	5,1	5,6	6,7	5,0	5,0
72 Finanzdienstl.Rechnungsw., Steuerberatung	31	47	64	61	52	2,8	2,8	2,6	2,4	2,4
73 Berufe in Recht und Verwaltung	17	6	20	22	25	1,5	0,4	0,8	0,9	1,2
81 Medizinische Gesundheitsberufe	104	70	111	126	148	9,4	4,2	4,6	4,9	6,8
82 Körperpflege, Wellness, Medizintechnik	72	71	97	122	103	6,5	4,2	4,0	4,8	4,7
83 Erziehung, soziale und hauswirtschaftliche Berufe	27	34	31	37	44	2,4	2,0	1,3	1,5	2,0
84 Lehrende und auszubildende Berufe	3	3	.	4	4	0,3	0,2	.	0,2	0,2
91 Geistes-Gesellschafts-Wirtschaftswissenschaftl. Ber. ...	-	-	.	1	1	-	-	.	0,0	0,1
92 Werbung, Marketing, Medienberufe	61	19	18	40	23	5,5	1,1	0,7	1,6	1,0
93 Produktdesign, Kunsthandwerk	8	4	7	6	.	0,5	0,2	0,3	0,3
94 Darstellende, unterhaltende Berufe	1	2	.	.	.	0,0	0,1
Keine Angabe/Keine Zuordnung möglich/Sonstiges	39	3	.	1	1	3,5	0,2	.	0,0	0,0

¹⁾ nach der Klassifizierung der Berufe (KldB 2010); die Zahlen für das Jahr 2009 wurden rückwirkend umgeschlüsselt

²⁾ Stadt und Landkreis Regensburg

³⁾ Stand jeweils im Juli des Jahres; ab dem Jahr 2012 Jahresdurchschnitt

Quelle: Statistik der Bundesagentur für Arbeit - Arbeitsmarktstatistik - eigene Berechnungen

5.14 Arbeitslose im Stadtgebiet Regensburg

	2009				2010			
	31.03.	30.06.	30.09.	31.12.	31.03.	30.06.	30.09.	31.12.
Arbeitslose insgesamt	5 417	5 235	5 343	4 559	4 935	4 136	4 064	3 816
davon männlich	3 142	3 036	3 022	2 561	2 908	2 229	2 129	2 109
weiblich	2 275	2 199	2 321	1 998	2 027	1 907	1 935	1 707
darunter Ausländer	1 136	1 075	1 072	899	999	838	807	736
davon männlich	644	621	610	494	586	433	403	386
weiblich	492	454	462	405	413	405	404	350
darunter unter 20 Jahre	68	51	111	52	67	46	71	39
davon männlich	39	26	51	32	43	28	42	24
weiblich	29	25	60	20	24	18	29	15
darunter unter 25 Jahre	439	372	507	320	376	240	366	211
davon männlich	273	236	286	199	240	137	199	133
weiblich	166	136	221	121	136	103	167	78
dar. mehr als 6 Mon. arbeitslos	24	33	47	17	25	37	22	7
davon männlich
weiblich
darunter 55 Jahre und älter	687	664	670	662	721	729	708	708
davon männlich	394	386	395	375	420	404	387	395
weiblich	293	278	275	287	301	325	321	313
darunter Schwerbehinderte	402	406	390	341	365	357	351	356
davon männlich
weiblich
darunter Teilzeitarbeitslose
davon männlich
weiblich
darunter Langzeitarbeitslose ¹⁾	1 242	1 239	1 272	1 210	1 283	1 266	1 181	1 085
davon männlich
darunter älter als 25 Jahre
weiblich
darunter älter als 25 Jahre
Arbeitslosenquote ²⁾	7,6	7,3	7,5	6,4	6,9	5,7	5,6	5,3
Arbeitslosenquote ³⁾	8,7	8,3	8,5	7,2	7,8	6,5	6,4	6,0

¹⁾ 1 Jahr und länger arbeitslos

²⁾ Arbeitslose in % aller zivilen Erwerbspersonen

³⁾ Arbeitslose in % der abhängigen zivilen Erwerbspersonen

2011				2012				2013			
31.03.	30.06.	30.09.	31.12.	31.03.	30.06.	30.09.	31.12.	31.03.	30.06.	30.09.	31.12.
3 935	3 360	3 235	3 124	3 441	3 222	3 277	3 211	3 725	3 526	3 695	3 494
2 214	1 727	1 637	1 667	1 956	1 707	1 684	1 795	2 168	1 952	1 940	1 886
1 721	1 633	1 598	1 457	1 485	1 515	1 593	1 416	1 557	1 574	1 755	1 608
741	598	582	619	641	621	671	673	853	691	774	762
410	280	254	306	340	301	318	354	498	363	385	403
331	318	328	313	301	320	353	319	355	328	389	359
60	53	49	30	43	48	51	45	57	41	63	35
33	28	28	19	24	28	30	26	35	23	22	21
27	25	21	11	19	20	21	19	22	18	41	14
286	236	270	168	252	241	288	259	343	270	379	263
171	124	140	100	154	129	171	159	216	167	193	149
115	112	130	68	98	112	117	100	127	103	186	114
18	22	15	10	14	16	16	20
.
.
726	665	623	612	632	639	630	595	679	702	685	676
392	340	321	317	346	342	334	317	380	377	370	369
334	325	302	295	286	297	296	278	299	325	315	307
399	354	341	338	342	348	322	298	337	321	327	340
.
.
.
.
1 056	1 004	955	916	861	850	807	750	788	825	886	919
.
.
.
.
5,4	4,6	4,4	4,3	4,7	4,3	4,3	4,3	4,9	4,5	4,8	4,5
6,2	5,2	5,0	4,8	5,3	4,8	4,9	4,8	5,6	5,1	5,4	5,1

Quelle: Bundesagentur für Arbeit, Nürnberg

5.15 Arbeitslose nach Zielberufen ¹⁾ im Stadtgebiet Regensburg

	Arbeitslose ²⁾					in % aller Arbeitslosen				
	2009	2010	2011	2012	2013	2009	2010	2011	2012	2013
insgesamt	5 076	4 038	3 310	3 325	3 629	100,0	100,0	100,0	100,0	100,0
01 Angehörige der regulären Streitkräfte	-	-	-	-	-	-	-	-	-	-
11 Land-, Tier-, Forstwirtschaftsberufe	15	8	10	9	11	0,3	0,2	0,3	0,3	0,3
12 Gartenbauberufe, Floristik	104	31	31	31	26	2,0	0,8	0,9	0,9	0,7
21 Rohstoffgewinn, Glas-, Keramikverarbeitung	3	3	4	6	5	0,1	0,1	0,1	0,2	0,1
22 Kunststoff- u. Holzherst.,-verarbeitung	42	39	34	31	36	0,8	1,0	1,0	0,9	1,0
23 Papier-, Druckberufe, tech. Mediengestalt.	30	38	37	39	42	0,6	0,9	1,1	1,2	1,2
24 Metallherzeugung, -bearbeitung, Metallbau	252	101	58	77	96	5,0	2,5	1,8	2,3	2,7
25 Maschinen- und Fahrzeugtechnikberufe	270	142	111	133	175	5,3	3,5	3,4	4,0	4,8
26 Mechatronik-, Energie- u. Elektroberufe	183	97	74	70	80	3,6	2,4	2,2	2,1	2,2
27 Techn. Entwickl. Konstr. Produktionssteuer.	72	48	25	31	35	1,4	1,2	0,8	0,9	1,0
28 Textil- und Lederberufe	32	32	25	23	19	0,6	0,8	0,8	0,7	0,5
29 Lebensmittelherstellung u. -verarbeitung	200	195	140	147	173	3,9	4,8	4,2	4,4	4,8
31 Bauplanung, Architektur, Vermessungsberufe	18	15	15	11	12	0,4	0,4	0,5	0,3	0,3
32 Hoch- und Tiefbauberufe	57	76	45	58	62	1,1	1,9	1,4	1,7	1,7
33 (Innen-)Ausbauberufe	85	67	64	68	65	1,7	1,7	1,9	2,0	1,8
34 Gebäude- u. versorgungstechnische Berufe	130	97	81	79	82	2,6	2,4	2,4	2,4	2,3
41 Mathematik-Biologie-Chemie-, Physikberufe	44	50	42	41	54	0,9	1,2	1,3	1,2	1,5
42 Geologie-, Geografie-, Umweltschutzberufe	4	4	5	5	4	0,1	0,1	0,2	0,2	0,1
43 Informatik- und andere IKT-Berufe	59	60	47	49	51	1,2	1,5	1,4	1,5	1,4
51 Verkehr, Logistik (außer Fahrzeugführ.)	423	376	322	327	328	8,3	9,3	9,7	9,8	9,0
52 Führer von Fahrzeug- u. Transportgeräten	255	199	157	163	190	5,0	4,9	4,7	4,9	5,2
53 Schutz-, Sicherheits-, Überwachungsberufe	92	96	115	105	111	1,8	2,4	3,5	3,2	3,1
54 Reinigungsberufe	348	356	298	318	310	6,9	8,8	9,0	9,6	8,5
61 Einkaufs-, Vertriebs- und Handelsberufe	57	69	63	57	59	1,1	1,7	1,9	1,7	1,6
62 Verkaufsberufe	438	399	312	304	338	8,6	9,9	9,4	9,1	9,3
63 Tourismus-, Hotel- und Gaststättenberufe	211	214	141	158	171	4,2	5,3	4,3	4,8	4,7
71 Berufe Unternehmensführung, -organisation	430	371	325	332	351	8,5	9,2	9,8	10,0	9,7
72 Finanzdienstl. Rechnungsw., Steuerberatung	57	47	38	38	39	1,1	1,2	1,1	1,1	1,1
73 Berufe in Recht und Verwaltung	55	34	47	45	48	1,1	0,8	1,4	1,4	1,3
81 Medizinische Gesundheitsberufe	143	96	101	85	99	2,8	2,4	3,1	2,6	2,7
82 Körperpflege, Wellness, Medizintechnik	97	73	68	64	71	1,9	1,8	2,1	1,9	1,9
83 Erziehung, soziale und hauswirtschaftliche Berufe	180	107	85	101	114	3,5	2,6	2,6	3,0	3,1
84 Lehrende und ausbildende Berufe	41	46	38	41	50	0,8	1,1	1,1	1,2	1,4
91 Geistes-Gesellschafts-Wirtschaftswissenschaftl. Ber. ...	21	27	30	28	40	0,4	0,7	0,9	0,8	1,1
92 Werbung, Marketing, Medienberufe	49	50	38	46	55	1,0	1,2	1,1	1,4	1,5
93 Produktdesign, Kunsthandwerk	9	11	12	11	9	0,2	0,3	0,4	0,3	0,3
94 Darstellende, unterhaltende Berufe	25	23	14	15	19	0,5	0,6	0,4	0,5	0,5
Keine Angabe/Keine Zuordnung möglich/Sonstiges	545	341	258	182	199	10,7	8,4	7,8	5,5	5,5

¹⁾ nach der Klassifizierung der Berufe (KldB 2010); die Zahlen für das Jahr 2009 wurden rückwirkend umgeschlüsselt

²⁾ Stand jeweils im Juli des Jahres; ab dem Jahr 2012 Jahresdurchschnitt

Quelle: Statistik der Bundesagentur für Arbeit - Arbeitsmarktstatistik - eigene Berechnungen

5.16 Gemeldete Stellen nach Zielberufen ¹⁾ im Stadtgebiet Regensburg

	Gemeldete Stellen ²⁾					in % aller gemeldeten Stellen				
	2009	2010	2011	2012	2013	2009	2010	2011	2012	2013
insgesamt	819	1 069	1 629	1 707	1 548	100,0	100,0	100,0	100,0	100,0
01 Angehörige der regulären Streitkräfte	-	-	-	-	-	-	-	-	-	-
11 Land-, Tier-, Forstwirtschaftsberufe	-	.	5	4	.	-	.	0,3	0,3
12 Gartenbauberufe, Floristik	-	5	10	5	6	-	0,5	0,6	0,3	0,4
21 Rohstoffgewinn,Glas-,Keramikverarbeitung	-	.	6	3	5	-	.	0,4	0,2	0,3
22 Kunststoff- u. Holzherst.,-verarbeitung	38	32	65	53	43	4,6	3,0	4,0	3,1	2,8
23 Papier-,Druckberufe, tech.Mediengestalt.	5	7	12	14	13	0,6	0,7	0,7	0,8	0,8
24 Metallherzeugung,-bearbeitung, Metallbau	27	70	82	138	108	3,3	6,5	5,0	8,1	7,0
25 Maschinen- und Fahrzeugtechnikberufe	50	115	175	176	142	6,1	10,8	10,7	10,3	9,1
26 Mechatronik-, Energie- u. Elektroberufe	65	138	169	171	180	7,9	12,9	10,4	10,0	11,6
27 Techn.Entwickl.Konstr.Produktionssteuer.	19	17	65	44	32	2,3	1,6	4,0	2,6	2,1
28 Textil- und Lederberufe	3	.	3	3	2	0,4	.	0,2	0,2	0,1
29 Lebensmittelherstellung u. -verarbeitung	12	39	35	52	46	1,5	3,6	2,1	3,0	3,0
31 Bauplanung,Architektur,Vermessungsberufe	4	4	19	12	11	0,5	0,4	1,2	0,7	0,7
32 Hoch- und Tiefbauberufe	4	6	5	11	8	0,5	0,6	0,3	0,6	0,5
33 (Innen-)Ausbauberufe	32	28	51	40	33	3,9	2,6	3,1	2,3	2,1
34 Gebäude- u. versorgungstechnische Berufe	59	52	77	75	57	7,2	4,9	4,7	4,4	3,7
41 Mathematik-Biologie-Chemie-,Physikberufe	7	7	10	11	10	0,9	0,7	0,6	0,6	0,6
42 Geologie-,Geografie-,Umweltschutzberufe	-	-	.	.	-	-	-	.	.	-
43 Informatik- und andere IKT-Berufe	29	14	35	40	40	3,5	1,3	2,1	2,3	2,6
51 Verkehr, Logistik (außer Fahrzeugführ.)	40	66	149	137	127	4,9	6,2	9,1	8,0	8,2
52 Führer von Fahrzeug- u. Transportgeräten	18	52	111	93	91	2,2	4,9	6,8	5,4	5,9
53 Schutz-,Sicherheits-, Überwachungsberufe	4	5	15	10	14	0,5	0,5	0,9	0,6	0,9
54 Reinigungsberufe	16	10	23	27	28	2,0	0,9	1,4	1,6	1,8
61 Einkaufs-, Vertriebs- und Handelsberufe	13	25	35	43	30	1,6	2,3	2,1	2,5	1,9
62 Verkaufsberufe	31	88	68	93	103	3,8	8,2	4,2	5,4	6,6
63 Tourismus-, Hotel- und Gaststättenberufe	22	38	55	49	57	2,7	3,6	3,4	2,9	3,7
71 Berufe Unternehmensführung,-organisation	48	70	125	96	84	5,9	6,5	7,7	5,6	5,4
72 Finanzdienstl.Rechnungsw.,Steuerberatung	31	40	50	53	38	3,8	3,7	3,1	3,1	2,4
73 Berufe in Recht und Verwaltung	16	5	20	19	21	2,0	0,5	1,2	1,1	1,4
81 Medizinische Gesundheitsberufe	67	50	70	92	100	8,2	4,7	4,3	5,4	6,5
82 Körperpflege, Wellness, Medizintechnik	45	39	49	79	66	5,5	3,6	3,0	4,6	4,2
83 Erziehung, soziale und hauswirtschaftliche Berufe	17	16	15	19	23	2,1	1,5	0,9	1,1	1,5
84 Lehrende und ausbildende Berufe	4	2	.	.	.	0,2	0,2
91 Geistes-Gesellschafts-Wirtschaftswissenschaftl. Ber. ..	-	-	-	1	1	-	-	-	0,1	0,0
92 Werbung, Marketing, Medienberufe	58	14	13	33	18	7,1	1,3	0,8	1,9	1,2
93 Produktdesign, Kunsthandwerk	8	3	5	3	.	0,7	0,2	0,3	0,2
94 Darstellende, unterhaltende Berufe	1	1	.	.	.	0,1	0,1
Keine Angabe/Keine Zuordnung möglich/Sonstiges	34	3	.	1	1	4,2	0,3	.	0,1	0,0

¹⁾ nach der Klassifizierung der Berufe (KldB 2010); die Zahlen für das Jahr 2009 wurden rückwirkend umgeschlüsselt

²⁾ Stand jeweils im Juli des Jahres; ab dem Jahr 2012 Jahresdurchschnitt

Quelle: Statistik der Bundesagentur für Arbeit - Arbeitsmarktstatistik - eigene Berechnungen

6

Versorgung und Verbrauch

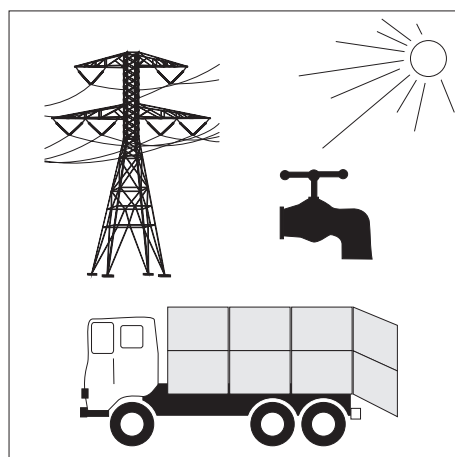

Baureifes Land

sind Flächen, die nach öffentlich-rechtlichen Vorschriften baulich nutzbar sind; hierzu zählen Grundstücke, die die baurechtlichen Voraussetzungen für die Bebauung erfüllen und deren Erschließungsgrad die sofortige Bebauung gestattet.

Kaufwerte für Bauland

Die Statistik der Kaufwerte für Bauland hat die Verkäufe von unbebauten Grundstücken von 100 m² und mehr zum Gegenstand, soweit sie in den Baugebieten der Gemeinden liegen und somit Baulandeigenschaft besitzen.

Finanzämter und Gutachterausschüsse erhalten durch die Veräußerungsanzeigen der Gerichte, Behörden und Notare, denen jeweils eine Abschrift der beurkundeten Kaufverträge beizufügen ist, Kenntnis von den Grundstücksverkäufen. Die entsprechenden Daten werden in die Kaufpreissammlungen der jeweiligen Behörden aufgenommen und von dort dem Bayerischen Landesamt für Statistik und Datenverarbeitung zum Zwecke der Statistikerstellung übermittelt.

Die Statistik der Kaufwerte für Bauland stellt keine Preisstatistik im herkömmlichen Sinne dar; Zweck der Statistik ist es nicht, die Wertentwicklung von Grundstücken zu verfolgen, sondern lediglich die durchschnittlichen Verkaufswerte darzustellen.

Landwirtschaftlich genutzte Fläche

Die landwirtschaftlich genutzte Fläche umfasst alle landwirtschaftlich oder gärtnerisch genutzten Flächen. Zu ihr rechnen im Einzelnen folgende Kulturarten: Ackerland, Dauergrünland, Gartenland, Obstanlagen, Baumschulflächen, Rebland, Korbweidenanlagen, Pappelanlagen und Weihnachtsbaumkulturen außerhalb des Waldes.

Preisindex

Der Preisindex für die Lebenshaltung ist von relativ großer Allgemeinbedeutung, da er die durchschnittliche Verschiebung des Preisniveaus im Hinblick auf den privaten Verbrauch misst, zur Beurteilung des Geldwertes herangezogen und häufig der Einkommensentwicklung gegenübergestellt wird.

Die Berechnung aller Preisindizes für die Lebenshaltung im früheren Bundesgebiet bzw. in den neuen Ländern und Berlin-Ost wurde ab Januar 2003 eingestellt. Somit stehen ab diesem Zeitpunkt keine Preisindizes für spezifische Haushaltstypen (4-Personen-Haushalt mit höherem Einkommen, 4-Personen-Haushalt mit mittlerem Einkommen, 2-Personen-Haushalt mit geringem Einkommen) mehr zur Verfügung. Es wird nur mehr der "Verbraucherpreisindex für Deutschland" (bisher: Preisindex für die Lebenshaltung aller privaten Haushalte in Deutschland) insgesamt berechnet.

Der "Verbraucherpreisindex für Deutschland" wird als Laspeyres-Index, d. h. mit konstanten Wägungsanteilen der jeweiligen Originalbasis berechnet. Seit Januar 2003 sind der Indexberechnung die Verbrauchsverhältnisse des Jahres 2000 zugrunde gelegt. Zum Zwecke des langfristigen Vergleichs wurden die Indexzahlen zu durchlaufenden Reihen (Basis 2000 bzw. 2005 = 100) verknüpft. Somit stehen für den neuen "Verbraucherpreisindex für Deutschland" auf der aktuellen Basis 2005 = 100 Indexzahlen zurück bis Januar 1991 zur Verfügung.

Wertsicherungsklausel Preisindizes

Werden in Verträgen bzw. Vereinbarungen Preisindizes zur Anpassung an den momentanen Geldwert herangezogen, so gilt als gesetzliche Grundlage für Wertsicherungsklauseln ab dem 01.01.1999 die Preisklauselverordnung (PrKV) vom 23.09.1998 (BGBl. I S. 3043), zuletzt geändert durch Artikel 8 Absatz 7 des Gesetzes zur Neugliederung, Vereinfachung und Reform des Mietrechts (Mietrechtsreformgesetz) vom 19.06.2001 (BGBl. I S. 1149). Für Mietanpassungsvereinbarungen in Verträgen über Wohnraum gilt gemäß § 4 Absatz 2 der PrKV in Verbindung mit Artikel 8 Absatz 7 Satz 2 des Mietrechtsreformgesetzes § 557b des Bürgerlichen Gesetzbuches.

Rechnen mit Indexzahlen

Die Indexveränderung von einem Zeitpunkt zum anderen kann in Indexpunkten oder in Prozent gemessen werden. Welche Indexveränderung in Frage kommt, muss aus dem Wortlaut der Wertsicherungsklausel hervorgehen. **Im allgemeinen ist dabei der Indexveränderung nach Prozent der Vorzug zu geben, da sie unabhängig von einer Preisbasis der Indexberechnung jeweils zum gleichen Ergebnis führt.**

Die Indexveränderung in Punkten ist gleich der Differenz zwischen dem neuen und dem alten Indexstand. Sie kann unmittelbar abgelesen werden.

So beträgt die **Indexveränderung nach Indexpunkten** beim Verbraucherpreisindex für Deutschland von 2011 bis 2013 (siehe Tab. 6.3)

zur Basis 2010 = 100:

105,7 (2013) minus 102,1 (2011) = 3,6 Indexpunkte

Die **Indexveränderung in Prozent** ergibt sich nach der folgenden Formel:

$$\frac{\text{neuer Indexstand} - \text{alter Indexstand}}{\text{alter Indexstand}} \times 100$$

bzw.

$$\left(\frac{\text{neuer Indexstand}}{\text{alter Indexstand}} \times 100 \right) - 100$$

nach dem obigen Beispiel also:

$$\left(\frac{105,7}{102,1} \times 100 \right) - 100 = 3,5260 \%$$

REWAG

Die "REWAG - Regensburger Energie- und Wasserversorgung AG & Co. KG" wurde 1976 aus dem Energie- und Wasserversorgungsbereich der damaligen Stadtwerke Regensburg mit Beteiligung der Energieversorgung Ostbayern AG (OBAG) gegründet. Eigentümer sind die Stadt Regensburg (64,52 %) und E.ON Bayern (35,48 %). Die REWAG verfügt derzeit über rund 400 Mitarbeiter.

6.1 Ausgewählte Verbraucherpreisindizes für Deutschland für die Jahre 2000 bis 2013 (2010 = 100)

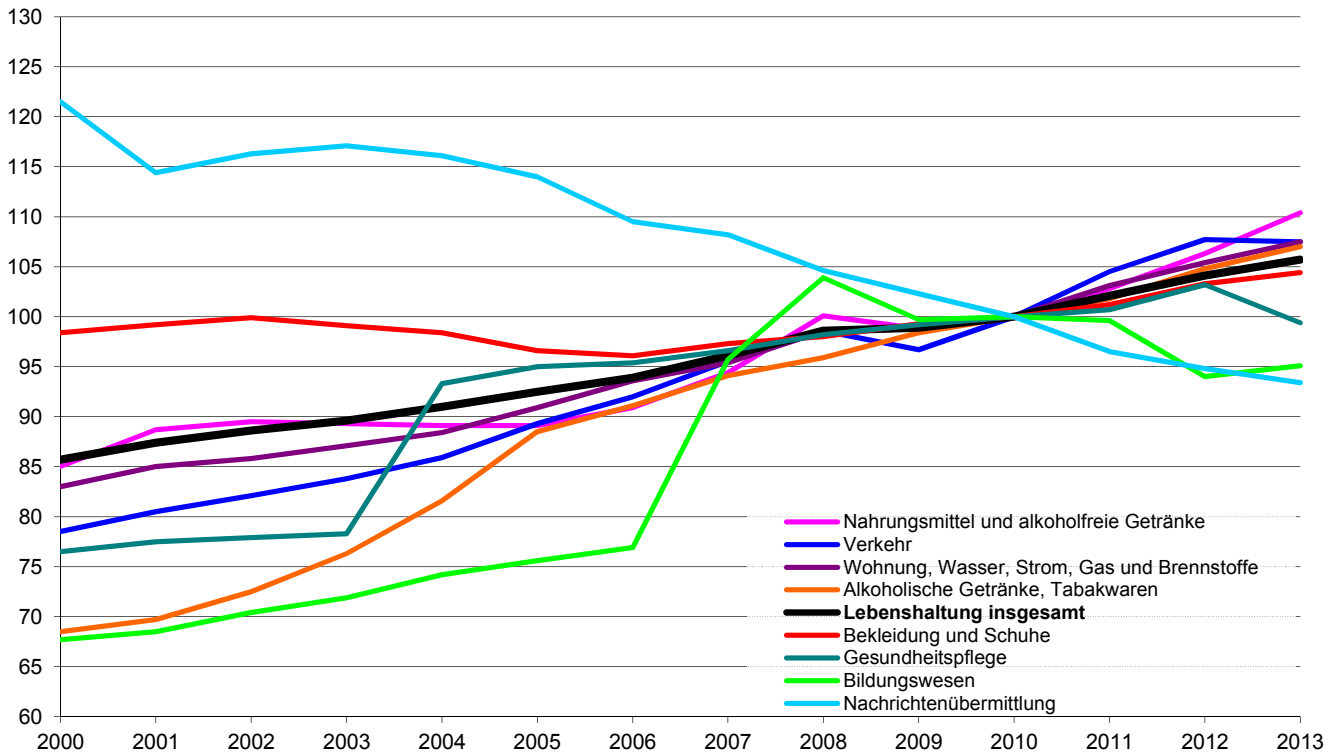

6.2 Ausgewählte Verbraucherpreisindizes für Bayern für die Jahre 2000 bis 2013 (2010 = 100)

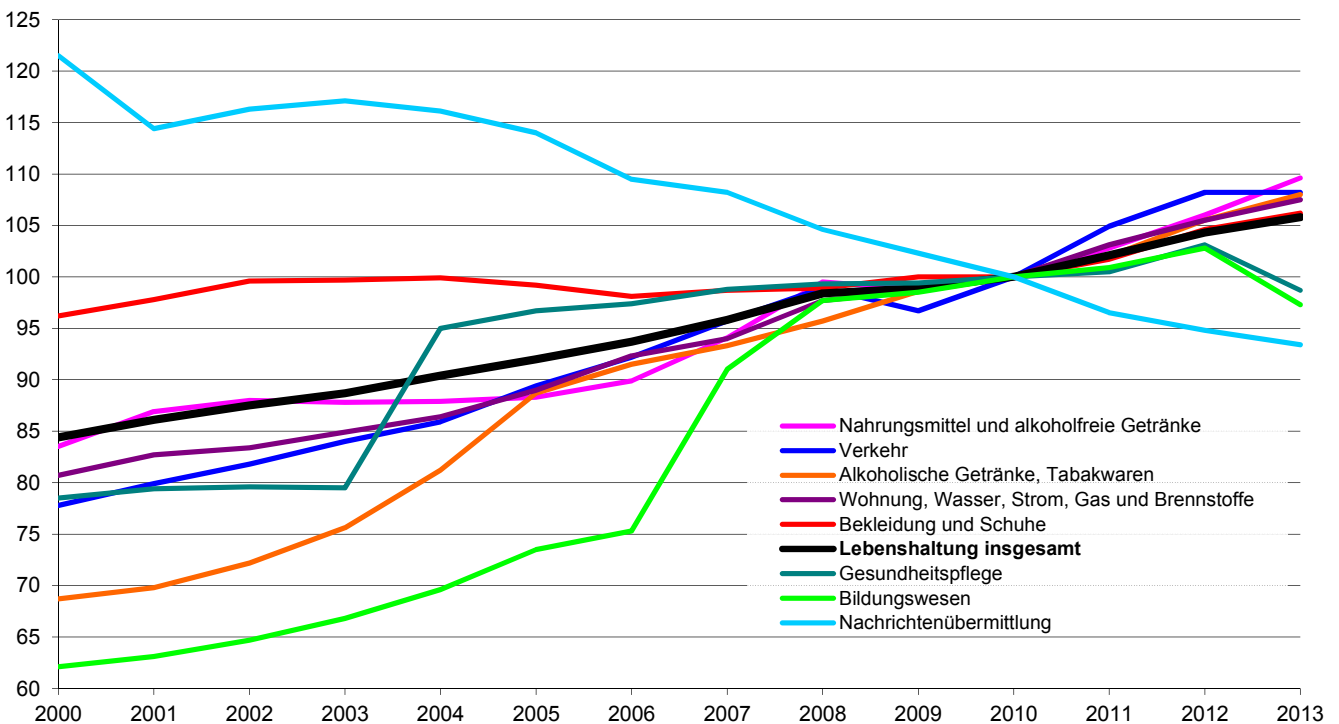

6.3 Verbraucherpreisindizes ¹⁾ für die Lebenshaltung in Deutschland und Bayern nach Hauptgruppen

Ausgabengruppe	Deutschland					Bayern				
	2009	2010	2011	2012	2013	2009	2010	2011	2012	2013
Lebenshaltung insgesamt	98,9	100,0	102,1	104,1	105,7	98,9	100,0	102,1	104,3	105,8
Nahrungsmittel und alkoholfreie Getränke	98,8	100,0	102,8	106,3	110,4	98,8	100,0	102,8	106,0	109,6
Alkoholische Getränke, Tabakwaren	98,4	100,0	101,8	104,8	107,0	98,6	100,0	102,0	105,5	108,0
Bekleidung und Schuhe	99,3	100,0	101,2	103,3	104,4	100,0	100,0	101,7	104,6	106,2
Wohnung, Wasser, Strom, Gas, and. Brennstoffe	99,0	100,0	103,1	105,4	107,5	98,7	100,0	103,1	105,5	107,5
Möbel, Leuchten, Geräte u. a. Haushaltszubehör	99,9	100,0	100,4	101,1	102,1	100,0	100,0	100,4	101,2	102,4
Gesundheitspflege	99,2	100,0	100,7	103,2	99,4	99,4	100,0	100,5	103,1	98,7
Verkehr	96,7	100,0	104,5	107,7	107,5	96,7	100,0	104,9	108,2	108,2
Nachrichtenübermittlung	102,3	100,0	96,5	94,8	93,4	102,3	100,0	96,5	94,8	93,4
Freizeit, Unterhaltung und Kultur	100,2	100,0	99,7	100,6	103,1	101,0	100,0	99,5	100,6	103,2
Bildungswesen	99,7	100,0	99,6	94,0	95,1	98,5	100,0	100,9	102,8	97,3
Beherbergungs- und Gaststättendienstleistungen	98,9	100,0	101,5	103,6	106,0	98,7	100,0	100,4	102,5	105,2
Andere Waren und Dienstleistungen	98,7	100,0	101,6	102,6	104,3	98,5	100,0	101,5	102,8	104,2

¹⁾ im Jahresdurchschnitt; 2010 = 100

Quelle: Statistisches Bundesamt; Bayerisches Landesamt für Statistik und Datenverarbeitung

6.4 Preismesszahlen für ausgewählte Lebensmittel, Getränke und Tabakwaren in Bayern

	2010 = 100				
	2009	2010	2011	2012	2013
Nahrungsmittel und alkoholfreie Getränke	100,0	102,8	106,0	109,6
Nahrungsmittel	100,0	102,2	105,5	109,7
Brot und Getreideerzeugnisse	100,0	104,0	107,6	109,1
Brot und andere Backwaren aus Brotteig	100,0	104,9	108,1	109,8
Feine Backwaren (ohne Dauerbackwaren)	100,0	102,4	105,7	107,5
Teigwaren	100,0	100,9	107,3	110,0
Fleisch und Fleischwaren	100,0	102,6	108,2	112,9
Rindfleisch (auch Kalbfleisch)	100,0	107,2	114,2	119,3
Schweinefleisch	100,0	102,1	107,7	112,6
Geflügelfleisch	100,0	108,5	112,7	118,8
Fleisch- und Wurstwaren; Schlachtnebenprodukte	100,0	101,0	106,7	111,4
Fische, Fischwaren	100,0	103,2	109,4	112,5
Fische, frisch	100,0	105,2	110,6	112,7
Molkereiprodukte und Eier	100,0	104,1	103,8	109,0
Vollmilch	100,0	105,7	104,5	114,7
Käse und Quark	100,0	105,2	106,2	108,7
Eier	100,0	100,2	92,5	100,7
Speisefette und -öle	100,0	112,4	111,5	118,6
Butter	100,0	113,0	102,1	114,7
Margarine und andere pflanzliche Fette	100,0	112,8	127,4	123,5
Speiseöle	100,0	118,3	119,7	123,0
Obst	100,0	100,9	106,2	114,2
Äpfel	100,0	101,3	104,0	118,1
Zitrusfrüchte	100,0	96,3	96,8	103,8
Bananen	100,0	101,4	105,8	109,8
Beeren und Weintrauben	100,0	101,6	101,3	106,9
Obstkonserven, tiefgefrorenes Obst	100,0	112,4	130,5	131,9
Gemüse	100,0	95,2	96,6	102,7
Blatt- und Stielgemüse	100,0	85,8	93,1	96,0
Fruchtgemüse	100,0	84,4	89,9	93,2
Knollen- und Wurzelgemüse, Pilze, frisch	100,0	101,9	102,2	106,5
Kartoffeln	100,0	104,0	87,6	114,8
Trockengemüse	100,0	100,4	99,8	101,6
Tiefgefrorenes Gemüse	100,0	103,5	105,8	106,7
Konserviertes und verarbeitetes Gemüse	100,0	98,3	104,0	105,8
Zucker, Marmelade, Honig, Süßwaren	100,0	101,0	105,1	106,8
Zucker	100,0	101,7	119,3	123,0
Schokolade und sonstige Schokoladenerzeugnisse	100,0	100,6	105,7	107,1
Süßwaren	100,0	100,0	100,7	103,8
sonstige Nahrungsmittel	100,0	102,1	104,9	104,7
Speisesalz und Gewürze	100,0	102,6	110,3	112,2
Homogenisierte Säuglings- und Kleinkindernahrung	100,0	100,9	102,3	101,2
Alkoholfreie Getränke	100,0	106,9	110,0	109,1
Kaffee, Tee, Kakao	100,0	109,8	113,1	106,1
Kaffee	100,0	113,6	117,1	107,9
Mineralwasser, Säfte, Limonaden	100,0	105,5	108,6	110,5
Mineralwasser	100,0	97,8	97,7	97,6
Erfrischungsgetränke mit Kohlensäure	100,0	108,4	115,7	116,1
Fruchtsäfte, Fruchtnektare, Fruchtsaftgetränke	100,0	112,6	115,5	121,2
Alkoholische Getränke, Tabakwaren	100,0	102,0	105,5	108,0
Alkoholische Getränke	100,0	101,4	104,1	105,8
Bier	100,0	101,5	103,7	104,3
Wein	100,0	101,7	105,4	108,6
Tabakwaren	100,0	102,4	106,6	109,7

Quelle: Bayerisches Landesamt für Statistik und Datenverarbeitung

6.5 Preismesszahlen für Wohnen, Bekleidung, Gesundheit in Bayern

	2010 = 100				
	2009	2010	2011	2012	2013
Wohnung, Wasser, Strom, Gas und and. Brennstoffe	100,0	103,1	105,5	107,5
Wohnungsmieten (ohne Nebenkosten)	100,0	101,4	102,7	104,0
Instandhaltung und Reparatur der Wohnung	100,0	102,6	105,5	107,5
Dienstleistungen im Zusammenhang mit der Wohnung	100,0	101,3	102,0	102,9
Wasserversorgung	100,0	102,8	106,6	110,2
Müllabfuhr	100,0	98,4	95,5	93,3
Abwasserentsorgung	100,0	102,0	102,4	103,3
Strom, Gas und andere Brennstoffe	100,0	109,4	115,5	120,5
Strom	100,0	107,0	108,9	123,4
Gas	100,0	104,8	110,4	111,1
Flüssige Brennstoffe	100,0	124,8	136,3	127,4
Feste Brennstoffe	100,0	107,0	108,4	114,5
Zentralheizung, Fernwärme	100,0	107,1	116,9	120,0
Möbel, Leuchten, Geräte und anderes Haushaltszubehör	100,0	100,4	101,2	102,4
Möbel und Leuchten	100,0	100,7	102,1	104,0
Heimtextilien	100,0	99,9	102,3	102,8
Haushaltsgeräte	100,0	99,0	97,8	97,0
Elektrische und andere Haushaltsgroßgeräte	100,0	98,4	97,4	97,1
Elektrische Kleingeräte für den Haushalt	100,0	100,5	98,2	95,2
Reparatur an Haushaltsgeräten	100,0	100,6	101,4	103,5
Glaswaren, Tafelgeschirr, Gebrauchsgüter	100,0	100,9	101,4	103,6
Werkzeuge und Geräte für Haus und Garten	100,0	101,8	102,4	102,7
Waren und Dienstleistungen für die Haushaltsführung	100,0	101,0	103,0	105,5
Bekleidung und Schuhe	100,0	101,7	104,6	106,2
Bekleidung	100,0	101,5	104,7	106,4
Bekleidung für Herren	100,0	101,6	105,2	106,0
Bekleidung für Damen	100,0	101,3	104,3	106,3
Bekleidung für Kinder und Kleinkinder	100,0	101,4	105,7	107,0
Chem. Reinigung, Waschen, Reparatur von Bekleidung	100,0	102,7	104,1	106,3
Schuhe	100,0	102,3	104,1	105,5
Schuhe für Herren	100,0	101,9	103,5	105,1
Schuhe für Damen	100,0	102,8	103,9	105,5
Schuhe für Kinder	100,0	102,1	105,9	106,2
Reparatur von Schuhen	100,0	101,7	104,0	107,1
Gesundheitspflege	100,0	100,5	103,1	98,7
Pharmazeutische Erzeugnisse	100,0	101,1	102,9	105,6
Therapeutische Geräte und Ausrüstungen	100,0	101,4	103,8	104,4
Ambulante Gesundheitsdienstleistungen	100,0	100,1	101,5	88,8
Ärztliche Dienstleistungen	100,0	100,0	100,0	80,8
Zahnärztliche Dienstleistungen	100,0	100,1	104,0	97,9
Nichtärztliche Gesundheitsdienstleistungen	100,0	100,6	102,1	103,9
Stationäre Gesundheitsdienstleistungen	100,0	99,6	107,0	108,0

Quelle: Bayerisches Landesamt für Statistik und Datenverarbeitung

6.6 Preismesszahlen für Verkehr, Nachrichtenübermittlung, Kultur, Bildung und Freizeit in Bayern

	2010 = 100				
	2009	2010	2011	2012	2013
Verkehr	100,0	104,9	108,2	108,2
Kauf von Fahrzeugen	100,0	100,9	101,0	100,8
Kauf von Kraftwagen	100,0	100,8	100,9	100,5
Krafträdern	100,0	100,6	101,0	101,4
Fahrrädern	100,0	104,0	104,0	105,2
Kraft- und Schmierstoffe für Fahrzeuge	100,0	112,2	118,6	114,6
Kraftstoffe	100,0	112,3	118,7	114,6
Superbenzin	100,0	111,0	117,5	113,8
Dieselkraftstoff	100,0	115,9	121,7	116,9
Autogas	100,0	117,7	124,7	119,5
Schmierstoffe	100,0	103,2	106,8	108,7
Waren und Dienstleistungen für Fahrzeuge	100,0	107,0	111,4	110,6
Ersatzteile und Zubehör für Fahrzeuge	100,0	103,9	108,3	109,2
Wartung und Reparatur von Fahrzeugen	100,0	102,9	106,4	109,8
Verkehrsdienstleistungen	100,0	103,3	107,5	110,3
Personenbeförderung im Schienenverkehr	100,0	100,7	104,6	107,7
Straßenverkehr	100,0	100,9	103,0	104,1
Luftverkehr	100,0	111,9	120,2	120,4
Nachrichtenübermittlung	100,0	96,5	94,8	93,4
Post und Kurierdienstleistungen	100,0	99,4	99,4	101,2
Telekommunikationsdienstleistungen	100,0	96,8	95,1	93,6
Freizeit, Unterhaltung und Kultur	100,0	99,5	100,6	103,2
Audio-, Foto- und Informationsgeräte und Zubehör	100,0	91,0	85,8	82,0
Informationsverarbeitungsgeräte	100,0	88,2	80,1	73,7
Bild- und Tonträger	100,0	96,8	96,0	96,7
Rep. an Audio-, Foto- und Informationsverarbeitungsgeräten	100,0	101,9	105,0	107,1
Spiele, Spielzeug und Hobbywaren	100,0	99,4	99,1	102,3
Güter für Sport, Camping und Erholung	100,0	99,6	100,4	103,3
Erzeugnisse und Verbrauchsgüter für die Gartenpflege	100,0	101,1	104,6	107,6
Haustiere (einschließlich Ge- u. Verbrauchsgüter)	100,0	101,6	103,0	103,9
Veterinär- und andere Dienstleistungen für Haustiere	100,0	100,0	100,0	100,0
Freizeit- u. Kulturdienstleistungen	100,0	100,9	102,2	107,9
Sport- und Erholungsdienstleistungen	100,0	102,9	106,7	111,2
Kulturdienstleistungen	100,0	101,5	103,1	104,3
Glücksspiele	100,0	98,3	97,3	111,2
Zeitungen, Bücher und Schreibwaren	100,0	100,7	103,2	106,4
Pauschalreisen	100,0	101,5	104,7	107,3
Bildungswesen	100,0	100,9	102,8	97,3
Beherbergungs- und Gaststättendienstleistungen	100,0	100,4	102,5	105,2
Verpflegungsdienstleistungen	100,0	101,0	103,3	106,1
Beherbergungsdienstleistungen	100,0	98,6	99,8	102,6

Quelle: Bayerisches Landesamt für Statistik und Datenverarbeitung

6.7 Baulandveräußerungen und Baulandpreise ¹⁾

	Einheit	2009	2010	2011	2012	2013
Baulandveräußerungen ²⁾ insg.	Anzahl	42	100	56	64	88
darunter baureifes Land ³⁾	Anzahl	41	88	49	58	76
veräußerte Fläche insgesamt	1 000 m ²	49	227	171	116	122
darunter baureifes Land	1 000 m ²	43	110	69	74	92
Kaufsumme ⁴⁾ insgesamt	1 000 €	16 042	52 843	21 661	29 520	43 148
darunter baureifes Land	1 000 €	.	43 344	16 046	25 498	40 332
durchschn. Fläche je Kauffall insg.	m ²	1 167	2 270	3 054	1 813	1 386
darunter baureifes Land	m ²	1 049	1 250	1 408	1 276	1 211
durchschnittlicher Kaufpreis ⁴⁾ je m ²						
in Regensburg	€	327,38	232,79	126,67	254,48	353,67
dar. baureifes Land	€	.	394,04	232,55	344,57	438,39
dem Landkreis Regensburg	€	96,24	92,33	102,71	71,22	82,78
dar. baureifes Land	€	118,58	129,93	124,12	127,11	137,04
der Oberpfalz (Reg.-Bez.)	€	55,24	59,50	49,32	57,73	64,72
dar. baureifes Land	€	94,32	104,38	82,49	89,52	95,26
Bayern	€	129,29	128,49	123,69	149,07	143,46
dar. baureifes Land	€	207,51	223,39	206,57	225,40	223,59

¹⁾ die Statistik der Kaufwerte für Bauland stellt keine Preisstatistik im herkömmlichen Sinne dar; Zweck der Statistik ist es nicht, die Wertentwicklung von Grundstücken zu verfolgen, sondern lediglich die durchschnittlichen Verkaufswerte darzustellen; ab dem Jahr 2003 werden die Daten zur Statistik der Kaufwerte für Bauland nicht mehr ausschließlich bei den Finanzämtern, sondern auch bei den Gutachterausschüssen für Grundstückswerte erhoben. Die Ergebnisse ab dem Jahr 2003 sind daher mit den Zahlen vorhergehender Jahre nicht vergleichbar

²⁾ erfasst sind alle Verkäufe unbebauter Grundstücke von 100 m² und mehr, soweit sie in den Baugebieten der Gemeinde liegen und somit Baulandeigenschaft besitzen

³⁾ Flächen, die nach öffentlich-rechtlichen Vorschriften baulich nutzbar sind; hierzu zählen Grundstücke, die die baurechtlichen Voraussetzungen für die Bebauung erfüllen und deren Erschließungsgrad die sofortige Bebauung gestattet

⁴⁾ Kaufsummen und Durchschnittswerte schließen eventuelle Beträge für die Grundstückserschließung ein; Grunderwerbnebenkosten sind nicht enthalten

Quelle: Bayerisches Landesamt für Statistik und Datenverarbeitung - eigene Berechnungen

6.8 Strom-, Gas- und Wasserversorgung der REWAG & Co. KG ¹⁾

	2009	2010	2011	2012	2013
Stromversorgung					
Abgabe in Mio. kWh insgesamt	1 335,5	1 321,7	1 322,8	1 202,8	1 218,9
darunter im Bereich des Stadtgebiets	802,3	820,3	639,3	614,5	592,4
davon an Haushalte	312,9	324,1	322,0	332,4	332,3
Industrie und Gewerbe	699,3	755,7	646,0	619,9	633,8
Landwirtschaft	3,3	3,2	3,2	3,1	3,1
Straßenbeleuchtung	10,7	10,5	10,3	10,3	10,2
Öffentliche Einrichtungen	146,8	152,1	156,7	158,7	151,1
Energieversorgung	162,5	76,1	53,2	34,5	33,7
Weiterverteiler	131,4	43,9	54,7
Leitungsnetz in km	3 980	4 001	4 063	4 056	4 090
angeschlossene Zähler	130 530	132 048	134 439	135 910	137 253
Gasversorgung					
Abgabe in Mio. kWh insgesamt	2 457,0	2 399,1	2 102,5	2 181,7	2 015,8
darunter im Bereich des Stadtgebiets	1 858,2	1 612,0	1 312,6	1 253,2	1 006,2
davon an Haushalte	714,4	782,4	656,3	692,3	727,5
Industrie und Gewerbe	1 229,7	1 070,6	996,9	1 039,8	815,4
Öffentliche Einrichtungen	512,9	546,1	449,3	449,6	472,9
Länge des Rohrnetzes in km	1 399,9	1 407,7	1 421,8	1 434,1	1 450,3
angeschlossene Zähler	35 078	35 033	35 040	35 305	35 548
Wasserversorgung					
Abgabe in Mio. m ³ insgesamt	10,0	10,0	10,1	10,3	10,2
davon an Haushalte	7,4	7,3	7,4	7,6	7,6
Industrie und Gewerbe	1,6	1,6	1,6	1,7	1,6
Weiterverteiler	-	-	-	-	-
Sonstige	1,0	1,1	1,1	1,0	1,0
Länge des Rohrnetzes in km	1 035,1	1 047,9	1 055,2	1 060,9	1 067,0
angeschlossene Zähler	25 004	25 225	25 544	25 772	25 886

¹⁾ das Versorgungsgebiet für Strom, Gas und Wasser ist verschieden groß, für jeden Bereich aber größer als das Stadtgebiet

Quelle: Geschäftsbericht der Regensburger Energie- und Wasserversorgung AG & Co. KG

6.9 Landwirtschaftliche Betriebe, Bodennutzung und Viehhaltung ¹⁾

	2001	2003	2005	2007	2010
	Land- und forstwirtschaftliche Betriebe				
Landwirtschaftliche Betriebe	88	82	76	76	60
davon mit landwirtschaftlich genutzter Fläche von					
unter 5 ha ¹⁾	20	21	18	19	9
5 bis unter 10 ha	18	13	15	13	10
10 bis unter 20 ha	18	18	14	15	8
20 bis unter 50 ha	17	15	16	17	21
50 und mehr ha	15	15	13	12	12
	Bodennutzung				
Landwirtschaftlich genutzte Fläche (ha)	2 901	2 782	2 743	2 761
darunter Ackerland	2 746	2 596	2 559	2 274
dar. Getreide	1 711	.	1 615	1 400
dar. Weizen	899	.	905	945
Gerste	224	.	257	103
Triticale	114	.	.	.
Körnermais	374	.	.	176
Hackfrüchte	283	.	240	189
dar. Zuckerrüben	245	.	.	.
Futterpflanzen	62	.	204	.
dar. Grün- bzw. Silomais	31	.	135	260
Dauergrünland (ha)	137	.	172	443
darunter Wiese	122	.	.	322
	Viehhaltung ²⁾				
Rinder	429	370	.	329	270
darunter Milchkühe	106	99	.	86	78
Schweine	333	405	.	35	31
Hühner	432	453	.	.	.
darunter Legehennen	392
Schafe	143	268
Pferde	65	.	78	.

¹⁾ bisheriger Zwei-Jahresintervall geändert; die Zahlen des Jahres 2010 sind wegen geändertem Berichtskreis mit den Vorjahreszahlen nur bedingt vergleichbar

²⁾ Ergebnisse der allgemeinen Viehzählung, Stichtag jeweils 03.05; im Jahr 2010 Stichtag 01.03.

Quelle: Bayerisches Landesamt für Statistik und Datenverarbeitung

6.10 Städtische Müllabfuhr und Straßenreinigung

	Mengen- einheit	2009	2010	2011	2012	2013
angeschlossene Einwohner	1 000	148	149	152	154	155
Müllbehälterentleerungen insgesamt ¹⁾	Anzahl	30 512	30 872	31 078	31 729	31 880
davon Mülltonnen ²⁾	Anzahl	26 860	27 104	27 300	27 851	27 969
Großbehälter ³⁾	Anzahl	3 652	3 768	3 778	3 878	3 911
Hausmüllmenge	t	26 509	26 735	27 073	26 417	26 650
Sperrmüllmenge	t	7 341	7 037	7 439	6 999	7 227
Besenverbrauch	Stück	2 700	2 300	1 633	1 510	2 230
Winterdiensteinsatz	Tage	29	69	17	31	25
Winterdienst ⁴⁾	Tage	58	96	42	50	61
Kosten der Schneeräumung ⁵⁾	1 000 €	2 336	4 369	2 716	2 789	3 375
Streusandverbrauch	t	1 400	3 250	1 550	1 000	1 200
Streusalzverbrauch	t	1 750	4 000	1 900	1 700	2 500
Wasserverbrauch	m ³	4 672	5 173	5 078	5 428	4 988
Sammelfahrzeugbestand	Stück	14	14	14	14	14
jährliche km-Leistung	1 000	226	226	227	227	228

¹⁾ je 14-tägigem Turnus

²⁾ verschiedene Größen zwischen 60 Ltr. und 240 Ltr.

³⁾ 770 Ltr. und 1,1 m³

⁴⁾ einschließlich Nachfolgearbeiten, z. B. Straßenreinigung von Splitt

⁵⁾ einschließlich Bestreuung

Quelle: Amt für Abfallentsorgung, Straßenreinigung und Fuhrpark der Stadt Regensburg

6.11 Stadtentwässerung

	Mengen- einheit	2009	2010	2011	2012	2013
Kanallänge ¹⁾ Hauptkanäle	km	407	407	412	414	416
angeschlossene Einwohner ²⁾	Anzahl	237 670	241 500	243 300	247 500	249 000
Jahresschmutzwassermenge ²⁾	Mio. m ³	18,54	19,98	21,04	20,72	22,75
(Trockenwetterabfluss)						
je angeschlossenen Einwohner ²⁾	m ³	78	83	86	84	91
durchschnittlicher Tagesanfall ²⁾	m ³	50 791	54 726	57 634	56 605	62 300
gesamte Jahresabwassermenge ²⁾	Mio. m ³	26,48	28,53	28,75	29,05	31,60
(Regen- und Trockenwetterabfluss)						
je angeschlossenen Einwohner ²⁾	m ³	111	118	118	117	126
Frischschlammanfall ³⁾	1 000 m ³	124,54	129,36	128,46	128,40	135,52
je angeschlossenen Einwohner ²⁾	m ³	0,5	0,5	0,5	0,5	0,5
Stromverbrauch	Mio. kWh	11,05	10,77	10,83	10,97	11,18
je angeschlossenen Einwohner ²⁾	kWh	46	45	45	44	44
Abgabe von entwässertem Schlamm	t	17 082	16 352	17 426	16 884	16 486
Klärgaserzeugung	Mio. m ³	3,45	3,33	3,50	3,59	3,46
Stromerzeugung	Mio. kWh	6,87	7,24	7,32	7,38	8,33
Schmutzwassergebühren ⁴⁾	Mio. €	11,19	13,31	13,44	14,47	14,94
Niederschlagswassergebühren ⁴⁾	Mio. €	4,51	5,86	5,86	6,01	5,22

¹⁾ am Klärwerk Regensburg angeschlossenes städtisches Einzugsgebiet; ohne die seit 01.01.97 öffentlichen Anteile der Anschlusskanäle (ermittelt im Rahmen des Generalentwässerungsplans im Okt. 96)

²⁾ Stadt Regensburg und Anschlussgemeinden

³⁾ Primärschlamm und eingedickter Sekundärschlamm

⁴⁾ Sollwerte

Quelle: Tiefbauamt und Stadtkämmerei der Stadt Regensburg

7

Verkehr

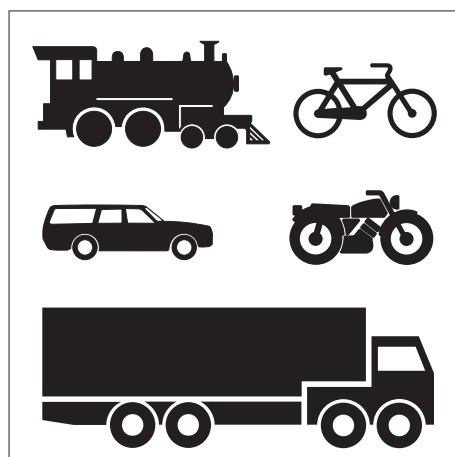

Ackerschlepper

sind Zugmaschinen, die nach ihrer Bauart und Ausrüstung auch zum Schieben, Tragen oder Antreiben von auswechselbaren Geräten bestimmt sind.

Kraftfahrzeuganhänger

sind nichtselbstfahrende Straßenfahrzeuge, die nach ihrer Bauart dazu bestimmt sind, hinter Kraftfahrzeugen gezogen zu werden, mit Ausnahme von betriebsuntüchtigen Fahrzeugen, die abgeschleppt werden. Sattelanhänger dagegen sind einbezogen.

Kraftfahrzeugbesatz

auch Kraftfahrzeugdichte genannt, dokumentiert die Anzahl der Kraftfahrzeuge je 1 000 Einwohner.

Kraftfahrzeugbestand

Zum Kraftfahrzeugbestand zählen alle im Zentralen Fahrzeugregister gespeicherten Kraftfahrzeuge und Kraftfahrzeuganhänger mit amtlichem Kennzeichen (bis zum Jahr 2007 einschließlich der vorübergehend abgemeldeten Fahrzeuge) zum jeweiligen Stichtag.

Kraftfahrzeuge

Kraftfahrzeuge sind Straßenfahrzeuge mit maschinellem Selbstantrieb. Je nach der Anzahl der Spuren unterscheidet man Kraftwagen (zwei- oder mehrspurig) und Krafträder (einspurig).

Kraftomnibusse

sind Nutzkraftwagen, die nach ihrer Bauart und Einrichtung zur Beförderung von mehr als 9 Personen (einschließlich Fahrzeugführer) und ihres Reisegepäcks bestimmt sind.

Krafträder

sind zwei- und dreirädrige sowie leichte vierrädrige Kraftfahrzeuge. Hierzu zählen versicherungsfreie Krafträder mit Versicherungskennzeichen (Kleinkrafträder und Leichtkraftfahrzeuge) und zulassungspflichtige Krafträder mit amtlichem Kennzeichen (Kraftrad mit und ohne Beiwagen und dreirädrige und leichte vierrädrige Kraftfahrzeuge).

Lastkraftwagen

sind mehrspurige Kraftfahrzeuge, die nach Bauart und Einrichtung nur zum Transport von Gütern oder Sachen im eigenen Nutzraum, auf eigener Ladefläche oder mit eigener Vorrichtung geeignet und bestimmt sind.

Motorisierungsgrad

Der Motorisierungsgrad dokumentiert, wie viele Einwohner sich ein Kraftfahrzeug "teilen müssen".

Neuzulassungen

Unter einer Neuzulassung ist die erstmalige Registrierung eines fabrikneuen Fahrzeugs zu verstehen, das in Deutschland ein amtliches Kennzeichen erhalten hat und somit berechtigt ist, am öffentlichen Straßenverkehr teilzunehmen. Es handelt sich hier also nicht um Fahrzeuge, die bereits im Ausland eine Straßenzulassung hatten, oder um solche, die in Deutschland schon registriert waren und aus dem Bestand gelöscht wurden.

Personenkraftwagen

sind mehrspurige Kraftfahrzeuge, die nach Bauart und Einrichtung zur Beförderung von Personen einschließlich ihres Reisegepäcks geeignet und bestimmt sind und die höchstens neun Sitzplätze einschließlich Fahrersitz enthalten.

Regensburger Verkehrsverbund

Auf der politischen Ebene haben Stadt und Landkreis Regensburg schon 1981 eine öffentlich-rechtliche Arbeitsgemeinschaft Verkehrsverbund Regensburg gegründet. Diese ArGe legt den Leistungsumfang für den ÖPNV im Nahverkehrsraum Regensburg fest und trägt für die Abdeckung des entstehenden Aufwanddeckungsfehlbetrages Sorge.

Auf der koordinierenden Ebene wurde am 02.12.1983 die Regensburger Verkehrsverbund GmbH (RVV) gegründet. Das Stammkapital halten zu gleichen Teilen die Regensburger Verkehrsbetriebe GmbH (RVB) und die Gesellschaft zur Förderung des Öffentlichen Personennahverkehrs im Landkreis Regensburg mbH (GFN). Die Verbundgesellschaft koordiniert die im Verbundraum tätigen Nahverkehrsunternehmen.

Auf der ausführenden Ebene gibt es öffentliche und private Verkehrsunternehmen, die im Verbundraum den ÖPNV betreiben. Sie sind durch Kooperations-, Verkehrsbedienungs- und Betriebsleistungsverträge mit dem RVV bzw. der GFN verbunden und erbringen die Verkehrsleistung im Auftrag des RVV.

Seit 1991 ist der Schienenverkehr, der das Verbundgebiet durchquert, durch einen Assoziierungsvertrag mit der DB AG mit dem Verbundtarif nutzbar. Weitere Verträge bestehen mit den Landkreisen Cham, Kelheim, Neumarkt und Schwandorf.

Sattelzugmaschinen

sind Zugmaschinen, die eine besondere Vorrichtung zum Mitführen von Sattelanhängern haben, wobei ein wesentlicher Teil des Gewichts des Sattelanhängers von der Sattelzugmaschine selbst getragen wird.

Schadstoffgruppen

Die Zuordnung der Kraftfahrzeuge zu den einzelnen Schadstoffgruppen ergibt sich aus den Schlüssel-Nummern des Fahrzeugscheins. Die Zuweisung des Kraftfahrzeugs in eine bestimmte Schadstoffgruppe spielt bei der Bemessung der Höhe der Kraftfahrzeugsteuer eine wichtige Rolle.

Zugmaschinen

sind Nutzkraftwagen, die ausschließlich oder überwiegend zum Mitführen von Anhängern bestimmt sind.

7.1 Beförderungsfälle und Fahrkartenverkauf im Öffentlichen Personennahverkehr in den Jahren 1977 bis 2013

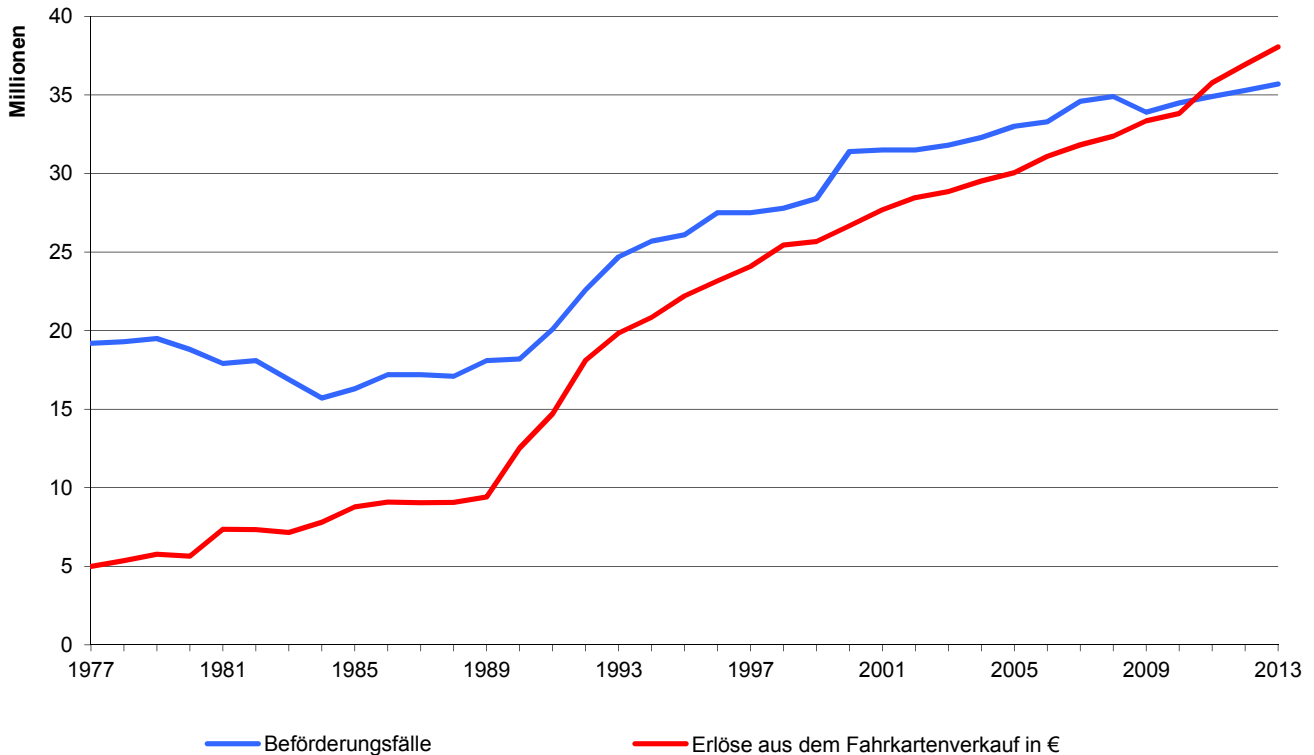

7.2 Zugelassene Personenkraftwagen nach Schadstoffgruppen im Jahr 2013

zugelassene Personenkraftwagen insgesamt: 70 254

(B- = Benzin/Gas; D- = Diesel)

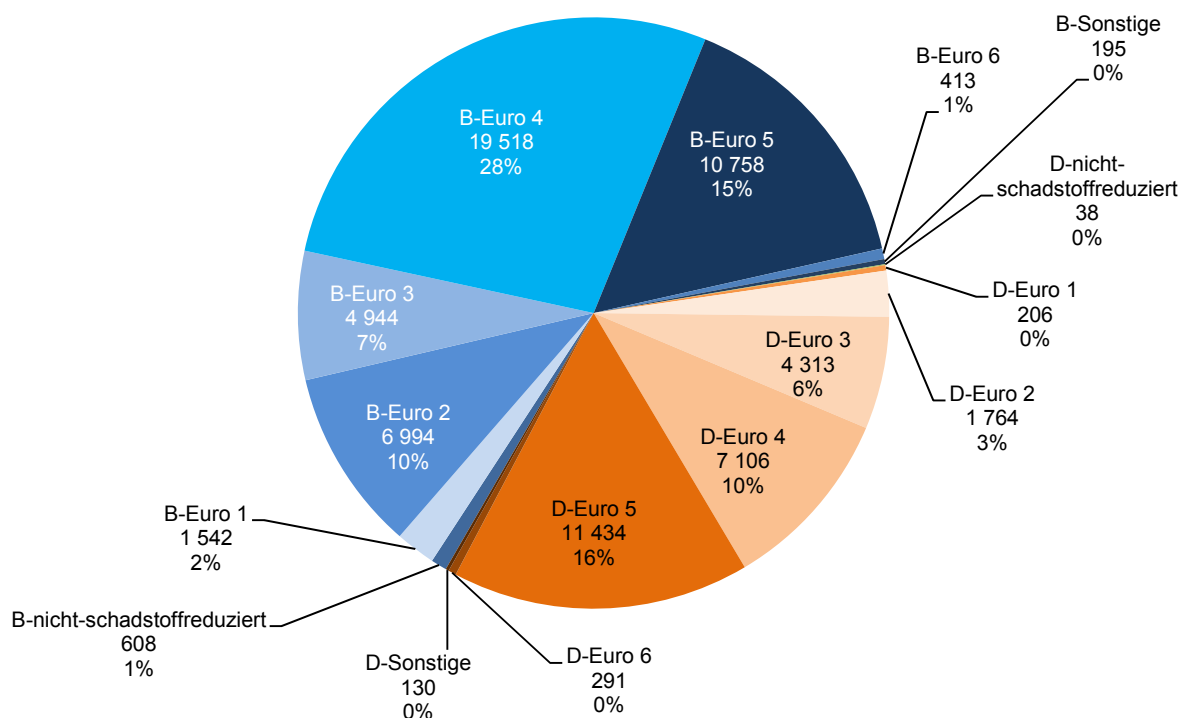

7.3 Güterumschlag im Binnenschiffsverkehr nach Herkunftsgebieten im Jahr 2013

Ankünfte insgesamt: 1 204 401 t

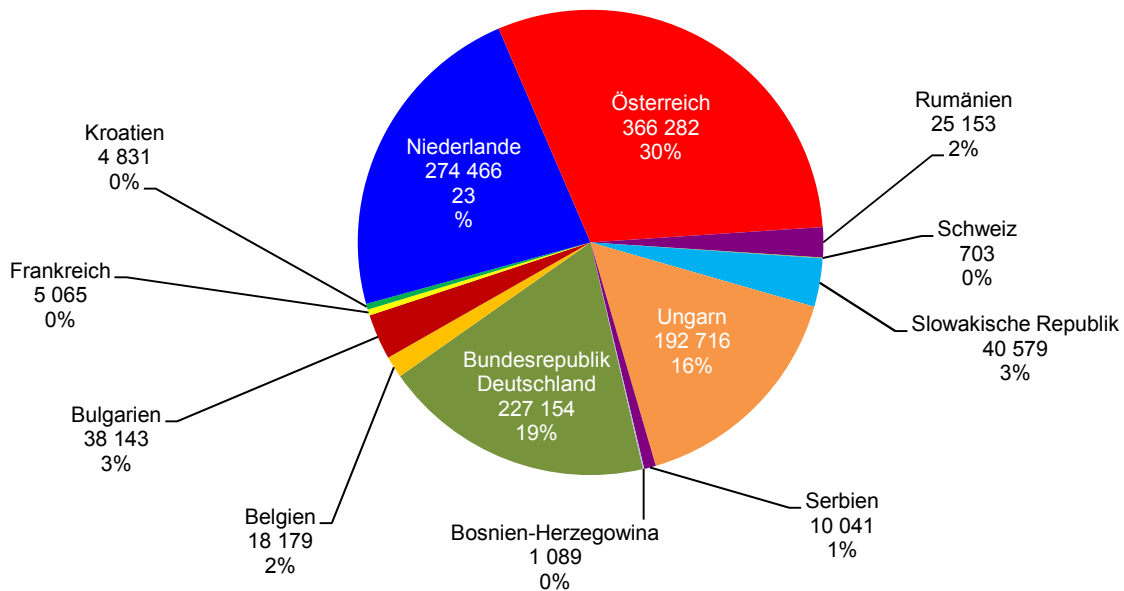

7.4 Güterumschlag im Binnenschiffsverkehr nach Zielgebieten im Jahr 2013

Abgänge insgesamt: 440 664 t

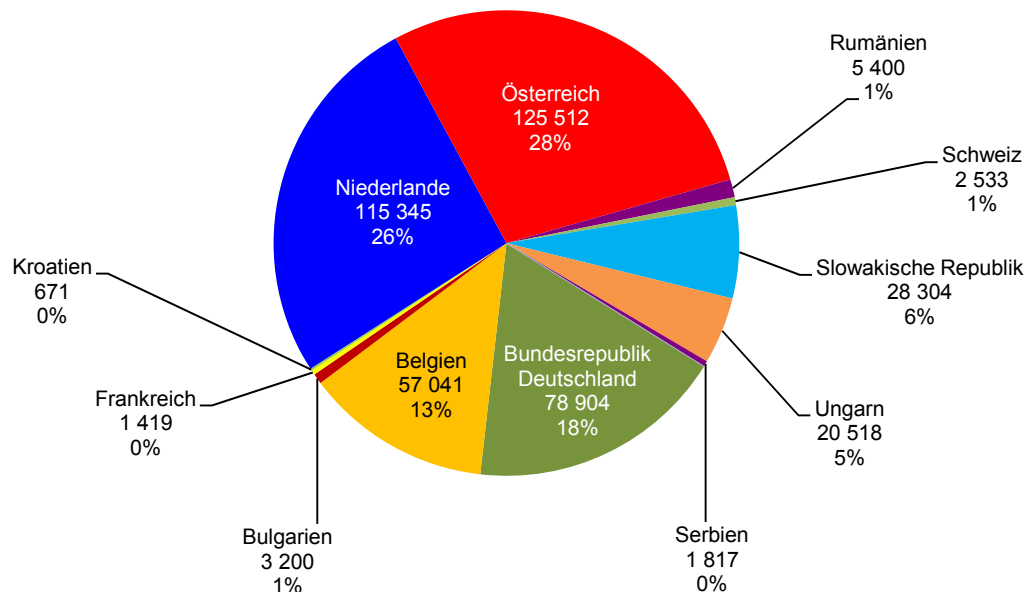

7.5 Öffentlicher Personennahverkehr ¹⁾

	2009	2010	2011	2012	2013
Buslinien insgesamt	77	79	77	82	82
Linienlänge (km)	2 128	2 190	2 137	2 148	2 146
Busse insgesamt	332	335	337	346	353
Wagenkilometer (in 1 000)	12 475	12 706	13 183	13 243	13 283
Wagenkilometer je Tag (in 1 000)	34	35	36	36	36
Beförderungsfälle von Personen (in 1 000)	33 875	34 489	34 873	35 341	35 689
davon auf					
Einzelticket	1 224	1 228	1 243	1 323	1 260
Mehrfahrten-/Streifenticket	1 839	1 967	1 726	1 598	1 555
Wochenticket	138	149	146	162	170
Monatsticket	2 558	2 640	2 966	2 936	3 006
Ökoticket	3 834	3 671	3 624	3 550	3 532
Abo-Jahresticket	1 742	1 718	1 798	1 887	1 940
Job-Ticket	1 550	1 500	1 539	1 601	1 670
Altstadt-/Innenstadtticket ²⁾	88	79	175	187	182
Tages-/Familientagesticket/Kongress	1 695	2 052	2 006	2 028	2 205
Beförderung auf dem Schulweg ³⁾	8 199	8 222	8 070	8 028	7 883
Semesterticket	5 581	5 860	6 216	6 821	7 202
Sonstiger Ausbildungsverkehr	3 330	3 257	3 325	3 192	3 282
Schwerbehindertenfreifahrt	1 904	1 955	1 851	1 827	1 601
Sonstige Beförderungsfälle	193	191	188	201	201
Erlöse aus Fahrkartenverkauf ⁴⁾	33 364	33 814	35 787	36 949	38 068

¹⁾ im Nahverkehrsraum Regensburg

²⁾ bis zum 31.12.2010 Altstadt-Ticket; ab 01.01.2011 Innenstadt-Ticket

³⁾ durch den Aufgabenträger

⁴⁾ in 1 000 €, netto, einschließlich Abgeltungszahlungen

Quelle: RVV GmbH Regensburg

7.6 Binnenschiffsverkehr im Hafen ¹⁾

	2009		2010	
	Ankunft (t)	Abgang (t)	Ankunft (t)	Abgang (t)
Güterumschlag insgesamt	1 873 333		1 641 985	
davon nach Hauptumschlaggütern	1 122 041	751 292	1 075 171	566 814
Land-, forstwirtschaftl. u. verwandte Erzeugnisse	100 262	237 252	103 476	212 098
Andere Nahrungs- u. Futtermittel	390 476	245 096	270 261	140 846
Feste mineralische Brennstoffe	14 660	14 660	4 452	3 447
Erdöl, Mineralölzeugnisse, Gase	62 580	42 383	67 564	14 576
Erze und Metallabfälle	131 338	130 626	94 793	120 989
Eisen, Stahl und NE-Metalle	161 918	34 483	241 732	40 455
Steine u. Erden (einschließlich Baustoffe)	182 447	11 741	197 148	11 331
Düngemittel	72 364	24 794	77 709	14 787
Chemische Erzeugnisse	1 198	-	12 471	-
Fahrzeuge, Maschinen, sonstige Fertigwaren sowie besondere Transportgüter	4 798	10 257	5 565	8 285
nach Quell- und Zielgebieten				
davon Bundesrepublik Deutschland	249 538	173 615	209 050	110 659
davon Deutscher Rhein und Nebenflüsse	187 297	135 747	173 972	68 215
Main- u. Main-Donau-Kanal	2 545	12 934	2 605	4 977
Deutsche Donau	51 635	20 450	29 725	24 710
Westdeutsche Kanäle	8 061	4 484	2 748	12 757
Sonstige Deutsche Häfen	-	-	-	-
Ausland	872 503	577 677	866 121	456 155
davon Belgien	26 846	71 330	15 470	40 161
Bulgarien	26 332	14 301	34 889	8 968
Frankreich	-	5 945	1 487	5 663
Kroatien	1 791	2 124	-	2 062
Luxemburg	-	-	-	-
Niederlande	292 015	247 026	266 899	200 115
Österreich	97 240	201 115	104 525	164 176
Rumänien	38 500	13 353	30 346	15 029
Schweiz	270	4 314	-	1 538
Slowakische Republik	26 820	85	32 877	-
Ukraine	2 800	490	4 012	106
Ungarn	295 299	16 598	241 085	17 976
Serbien	64 590	996	132 158	361
Bosnien-Herzegowina	-	-	2 373	-
Anzahl der Schiffe	2 395	2 401	1 914	1 918

¹⁾ Landeshafen Regensburg: Donaulände, West- und Osthafen

2011		2012		2013	
Ankunft (t)	Abgang (t)	Ankunft (t)	Abgang (t)	Ankunft (t)	Abgang (t)
1 494 761		1 563 135		1 645 065	
997 676	497 085	1 010 679	552 456	1 204 401	440 664
95 641	188 397	97 455	282 491	133 813	218 113
233 161	104 980	241 477	100 436	192 070	62 508
20 847	17 348	6 373	10 022	7 242	6 181
33 829	1 746	89 907	-	246 742	800
68 619	70 018	78 145	79 270	62 540	62 372
211 289	27 656	126 443	35 896	130 215	18 969
229 694	35 960	239 315	9 513	302 069	44 590
89 155	37 981	92 523	26 482	89 598	20 582
9 253	503	31 204	1 609	36 944	802
6 188	12 496	7 837	6 737	3 168	5 747
217 579	110 669	233 848	115 350	227 154	78 904
153 281	57 951	134 407	75 278	174 009	44 424
12 471	13 150	6 668	5 534	3 516	1 355
47 541	30 645	91 478	30 349	45 576	26 045
4 286	8 923	1 295	4 189	4 053	7 080
-	-	-	-	-	-
780 097	386 416	776 831	437 106	977 247	361 760
25 261	36 446	24 968	85 415	18 179	57 041
38 179	11 594	29 622	7 231	38 143	3 200
3 933	2 325	1 281	3 664	5 065	1 419
1 842	5 008	983	5 313	4 831	671
-	-	-	-	-	-
261 731	113 308	247 886	192 737	274 466	115 345
142 489	181 307	262 928	129 532	366 282	125 512
33 861	10 190	17 765	1 805	25 153	5 400
218	-	-	3 678	703	2 533
33 475	843	30 029	-	40 579	28 304
16 018	-	3 266	-	-	-
163 502	23 932	145 832	6 724	192 716	20 518
59 588	1 463	11 713	1 007	10 041	1 817
-	-	558	-	1 089	-
2 137	2 139	3 271	1 916	1 825	1 824

Quelle: Bayernhafen GmbH & Co. KG

7.7 Kraftfahrzeugbestand ¹⁾

	2009	2010	2011	2012	2013
Zugelassene Kraftfahrzeuge insgesamt	92 561	96 199	97 327	92 424	90 845
davon Personenkraftwagen	71 804	74 271	74 818	70 842	70 254
darunter Hubraum bis 1 399 ccm	19 306	20 826	21 162	20 102	20 649
1 400 bis 1 699 ccm	14 117	13 804	15 545	14 355	.
1 700 bis 1 999 ccm	25 786	26 952	25 614	24 014	.
2 000 ccm und mehr	12 579	12 667	12 472	12 334	12 262
mit offenem Aufbau	3 002	3 171	3 178	3 184	3 333
mit Allradantrieb	5 084	5 257	5 950	6 339	6 797
Wohnmobile	425	450	450	487	502
Krankenkraftwagen	56	55	55	57	61
gewerbliche Halter	18 722	20 397	19 877	15 000	13 539
weibliche Halter	19 516	20 136	20 894	21 484	21 944
Krafträder	6 097	6 170	6 317	6 467	6 625
davon zweirädrige Kfz	5 970	6 038	6 171	6 315	6 463
dreirädrige Kfz	35	36	44	50	58
leichte vierrädrige Kfz	92	96	102	102	104
darunter weibliche Halter	919	920	955	980	1 001
Lastkraftwagen	6 958	7 817	8 140	7 104	5 739
davon mit zulässigem Gesamtgewicht (in kg)					
bis 2 800	2 182	2 179	2 200	1 807	1 610
2 801 bis 3 500	2 877	3 647	3 648	3 002	2 352
3 501 bis 5 000	102	105	81	68	59
5 001 bis 7 500	1 296	1 372	1 491	1 388	924
7 501 bis 12 000	215	219	431	551	487
12 001 bis 20 000	163	162	153	151	156
20 001 und mehr	123	133	136	137	151
Omnibusse	389	407	402	397	401
Zugmaschinen	1 099	1 135	1 185	1 150	1 155
darunter Sattelzugmaschinen	400	428	436	409	405
land-/forstwirtschaftl. Zugmaschinen	432	442	488	496	515
Sonstige Kraftfahrzeuge	428	430	447	429	425
darunter Feuerwehrfahrzeuge	68	68	69	.	.
Abschlepp- und Kranwagen	50	51	26	.	.
Kraftfahrzeuganhänger	5 786	5 969	6 018	6 035	6 246
darunter Wohnwagen	538	537	540	.	.
Sattelanhänger	613	673	686	.	.
Verkaufs- und Ausstellungswagen	51	52	45	.	.
Viehtransporter	19	23	104	.	.
Tankwagen	40	39	35	.	.
Kraftfahrzeugbesatz ²⁾	585	602	600	562	545
Motorisierungsgrad ³⁾	1,71	1,66	1,67	1,78	1,83
Kfz-Neuzulassungen	11 001	13 986	18 543	10 504	9 296

¹⁾ ohne Fahrzeuge der Bundeswehr, Fahrzeuge mit rotem Kennzeichen und Ausfuhrkennzeichen; einschließlich Kfz-Anhänger; ohne die vorübergehend stillgelegten Fahrzeuge; Stand jeweils 01.01. des Folgejahres

²⁾ Kfz je 1 000 Einwohner; Gesamtbevölkerung (siehe Seite 54)

³⁾ Einwohner je Kfz; Gesamtbevölkerung (siehe Seite 54)

Quelle: Kraftfahrt-Bundesamt, Flensburg - eigene Berechnungen

7.8 Neuzulassungen von Kraftfahrzeugen

	2009	2010	2011	2012	2013
Kraftfahrzeuge-Neuzulassungen insgesamt	11 001	13 986	18 543	10 504	9 296
davon Personenkraftwagen	9 719	12 219	15 089	8 360	8 170
Krafräder	372	346	335	351	375
Lastkraftwagen	803	1 260	2 898	1 645	555
Omnibusse	7	30	35	33	30
Zugmaschinen	73	112	167	97	139
davon Ackerschlepper	37	26	53	49	39
Sattelzugmaschinen	32	75	106	47	95
andere Zugmaschinen	4	11	8	1	5
Sonstige Kraftfahrzeuge	27	19	19	18	27
Kraftfahrzeuganhänger-Neuzulassungen insgesamt	292	277	289	323	385
darunter Sattelanhänger	34	74	34	41	61
Neuzulassung nach Haltergruppen					
Personenkraftwagen	9 719	12 219	15 089	8 360	8 170
davon in der Land- und Forstwirtschaft	28	43	233	146	115
im Verarbeitenden Gewerbe	1 415	1 345	1 450	1 108	1 208
im Baugewerbe	96	38	25	54	63
im Handel/Reparatur	1 717	2 431	2 647	2 846	3 286
in Verkehr und Lagerei	25	53	74	65	62
im Dienstleistungsbereich	2 498	5 899	7 967	1 616	1 028
von Arbeitnehmer und Nichterwerbspersonen	3 307	1 765	1 870	1 789	1 637
von sonstigen Haltergruppen	633	645	823	736	771
Lastkraftwagen	803	1 260	2 898	1 645	555
davon in der Land- und Forstwirtschaft	1	1	9	23	23
im Verarbeitenden Gewerbe	14	15	16	18	17
im Baugewerbe	17	29	43	33	38
im Handel/Reparatur	114	167	222	206	191
in Verkehr und Lagerei	3	12	23	27	24
im Dienstleistungsbereich	606	969	2 495	1 264	199
von Arbeitnehmer und Nichterwerbspersonen	5	6	23	10	15
von sonstigen Haltergruppen	43	61	67	64	48
Zugmaschinen	73	112	167	97	139
davon in der Land- und Forstwirtschaft	-	2	-	3	3
im Verarbeitenden Gewerbe	-	-	-	-	-
im Baugewerbe	-	1	-	1	4
im Handel/Reparatur	4	7	30	33	20
in Verkehr und Lagerei	20	48	88	38	76
im Dienstleistungsbereich	26	30	18	6	19
von Arbeitnehmer und Nichterwerbspersonen	13	11	18	7	7
von sonstigen Haltergruppen	10	13	13	9	10

Quelle: Kraftfahrt-Bundesamt, Flensburg

7.9 Personenkraftwagen nach Kraftstoffarten und Emissionsgruppen

	Zahl ¹⁾					Prozent ²⁾				
	2009	2010	2011	2012	2013	2009	2010	2011	2012	2013
Personenkraftwagen insgesamt	71 804	74 271	74 818	70 842	70 254	100,0	100,0	100,0	100,0	100,0
davon Benzin	45 558	47 167	46 738	44 329	43 901	63,4	63,5	62,5	62,6	62,5
Diesel	25 427	26 075	27 120	25 465	25 282	35,4	35,1	36,2	35,9	36,0
Gas	754	797	845	884	868	1,1	1,1	1,1	1,2	1,2
darunter Erdgas	120	118	130	113	108	0,2	0,2	0,2	0,2	0,2
Sonstige	65	232	115	164	203	0,1	0,3	0,2	0,2	0,3
davon nicht-schadstoffreduziert	785	724	621	638	646	1,1	1,0	0,8	0,9	0,9
schadstoffreduziert	71 019	73 547	74 197	70 204	69 608	98,9	99,0	99,2	99,1	99,1
davon Euro 1	4 105	3 299	2 651	2 147	1 748	5,7	4,4	3,5	3,0	2,5
Euro 2	14 470	13 102	11 748	10 235	8 758	20,2	17,6	15,7	14,4	12,5
Euro 3	12 975	12 267	11 292	10 233	9 257	18,1	16,5	15,1	14,4	13,2
Euro 4	35 866	33 568	29 462	27 904	26 624	49,9	45,2	39,4	39,4	37,9
Euro 5	3 097	10 861	18 620	19 187	22 192	4,3	14,6	24,9	27,1	31,6
Euro 6	4	8	28	118	704	0,0	0,0	0,0	0,2	1,0
Sonstige	502	442	396	380	325	0,7	0,6	0,5	0,5	0,5
darunter dieselgetriebene Pkw	25 427	26 075	27 120	25 465	25 282	35,4	35,1	36,2	35,9	36,0
davon nicht-schadstoffreduziert	133	55	57	44	38	0,2	0,1	0,1	0,1	0,1
schadstoffreduziert	25 294	26 020	27 063	25 421	25 244	35,2	35,0	36,2	35,9	35,9
davon Euro 1	399	327	273	235	206	0,6	0,4	0,4	0,3	0,3
Euro 2	2 844	2 584	2 286	2 001	1 764	4,0	3,5	3,1	2,8	2,5
Euro 3	6 528	6 057	5 417	4 826	4 313	9,1	8,2	7,2	6,8	6,1
Euro 4	13 606	10 718	8 412	7 662	7 106	18,9	14,4	11,2	10,8	10,1
Euro 5	1 737	6 155	10 497	10 464	11 434	2,4	8,3	14,0	14,8	16,3
Euro 6	4	8	28	81	291	0,0	0,0	0,0	0,1	0,4
Sonstige	176	171	150	152	130	0,2	0,2	0,2	0,2	0,2

¹⁾ Stand jeweils 01.01. des Folgejahres

²⁾ bezogen auf alle zugelassenen Personenkraftwagen

Quelle: Kraftfahrt-Bundesamt, Flensburg - eigene Berechnungen

Gästestatistik



Aufenthaltsdauer

Durchschnittliche Anzahl der Übernachtungen je Gästeankunft. Berechnet aus der Formel: Anzahl der Übernachtungen geteilt durch die Anzahl der Gästeankünfte.

Die durchschnittliche Aufenthaltsdauer, die im Wesentlichen auf den Angaben des amtlichen Fremdenscheins, also der polizeilichen Anmeldung aufbaut, kann nur näherungsweise bestimmt werden. So wird beispielsweise bei jedem Quartierwechsel eines Gastes in eine andere Beherbergungsstätte eine (neue) Ankunft gezählt, oder aber es werden für Gäste, die bereits in einem vorhergehenden Berichtszeitraum angekommen sind, lediglich die im aktuellen Berichtszeitraum angefallenen Übernachtungen registriert.

Beherbergungsstatistik

Erfasst werden nur die Beherbergungsbetriebe mit mehr als neun (bis zum Jahr 2011 mit mehr als acht) Gästebetten, d. h. die Übernachtungen in Kleinbeherbergungsstätten, zu denen vor allem Privatquartiere zählen, bleiben in der Beherbergungsstatistik unberücksichtigt. Zum Berichtskreis zählen sowohl die gewerblich als auch die nichtgewerblich betriebenen Unterkunftsstätten und zwar unabhängig davon, ob die Beherbergung Hauptzweck (z. B. bei Hotels, Gasthöfen, Erholungs- und Ferienheimen) oder nur Nebenzweck des Betriebes (z. B. bei Heilstätten, Sanatorien, Schulungsheimen) ist. Ebenso unbeachtlich ist der Aufenthaltszweck der Gäste.

Rechtsgrundlage für die Beherbergungsstatistik ist das Beherbergungsstatistikgesetz – BeherbStatG vom 22. Mai 2002 (BGBl I S. 1642).

Betten

Betten und sonstige Schlafgelegenheiten, die tatsächlich angeboten wurden, ohne behelfsmäßige Schlafgelegenheiten.

Bettenausnutzung

Die Bettenausnutzung, auch Bettenauslastung genannt, dokumentiert den Anteil der tatsächlichen Übernachtungen an den möglichen Übernachtungen. Sie berechnet sich aus der Formel: $(\text{Anzahl der Übernachtungen} \times 100) / (\text{Betten} \times \text{Tage des Berichtszeitraums})$.

Campingplätze

sind abgegrenzte Gelände, die jedermann zum vorübergehenden Aufstellen von mitgebrachten Wohnwagen, Wohnmobilen oder Zelten zugänglich sind.

Ferienhäuser und Ferienwohnungen

sind Beherbergungsstätten, die jedermann zugänglich sind und in denen Speisen und Getränke nicht abgegeben werden, aber eine Kochgelegenheit vorhanden ist.

Gästeankünfte

Zahl der Gäste, die im Berichtszeitraum in einer Beherbergungsstätte ankamen und zum vorübergehenden Aufenthalt ein Gästebett belegten.

Gästeübernachtungen

Zahl der Übernachtungen von Gästen, die im Berichtszeitraum in einer Beherbergungsstätte ankamen oder aus einem vorhergehenden Berichtszeitraum noch anwesend waren.

Erfasst werden nur Übernachtungen in Verbindung mit einem vorübergehenden Aufenthalt, der im Allgemeinen nicht länger als 12 Monate dauert und durch den kein Zweitwohnsitz begründet wird.

Gasthöfe

sind Beherbergungsstätten, die jedermann zugänglich sind und in denen außer dem Gastraum in der Regel keine weiteren Aufenthaltsräume zur Verfügung stehen. Bei Gasthöfen übersteigt der Umsatz aus Bewirtung deutlich den aus Beherbergung.

Herkunftsländer

Für die Erfassung ist grundsätzlich der ständige Wohnsitz der Gäste maßgebend, nicht dagegen deren Staatsangehörigkeit.

Hotels

sind Beherbergungsstätten, die jedermann zugänglich sind und in denen ein Restaurant - auch für Passanten - vorhanden ist sowie in der Regel weitere Einrichtungen oder Räume für unterschiedliche Zwecke (Konferenzen, Seminare, Sport, Freizeit, Erholung) zur Verfügung stehen.

Hotels garnis

Beherbergungsstätten, die jedermann zugänglich sind und in denen höchstens Frühstück abgegeben wird.

Jugendherbergen

sind Beherbergungsstätten mit in der Regel einfacher Ausstattung, vorzugsweise für Jugendliche oder Angehörige der sie tragenden Organisation (z. B. Wanderverein), in denen Speisen und Getränke in der Regel nur an Hausgäste abgegeben werden.

8.1 Ankünfte und Übernachtungen in den Jahren 1955 bis 2013

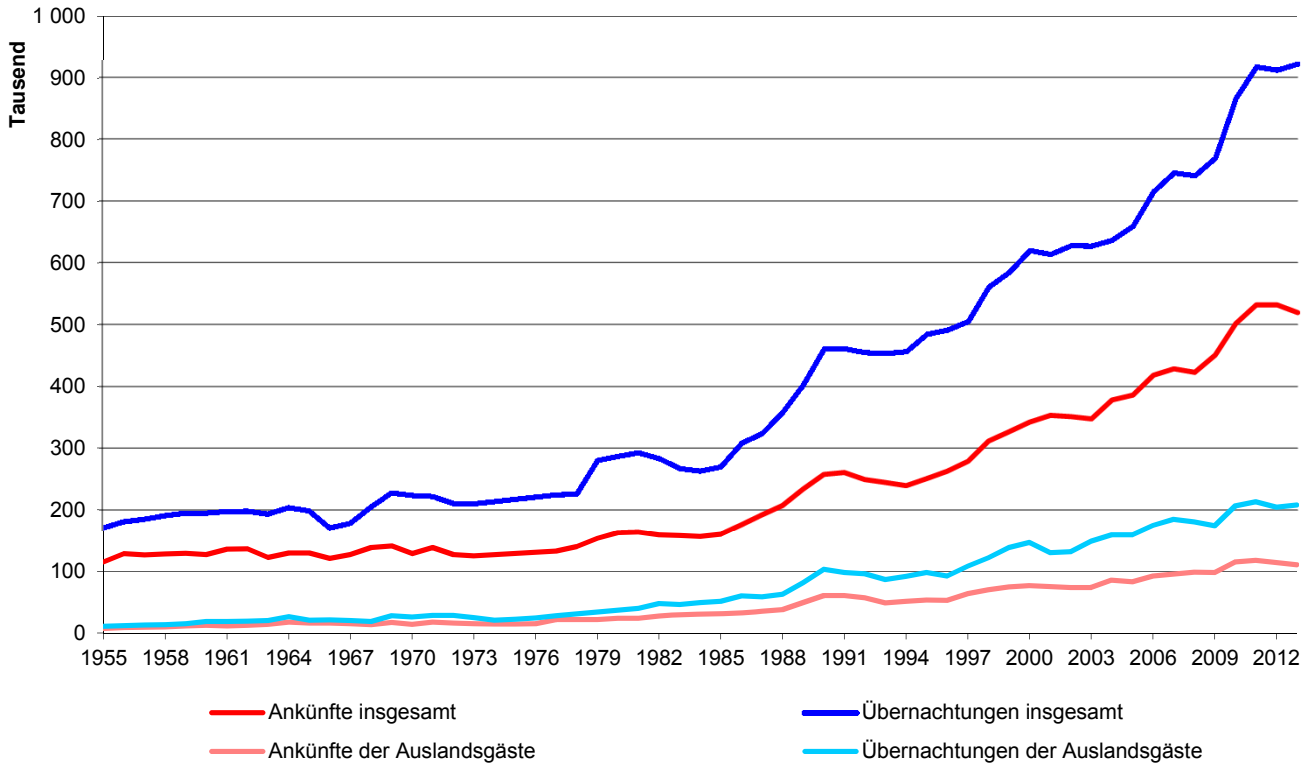

8.2 Ankünfte und Übernachtungen im Jahresverlauf 2013

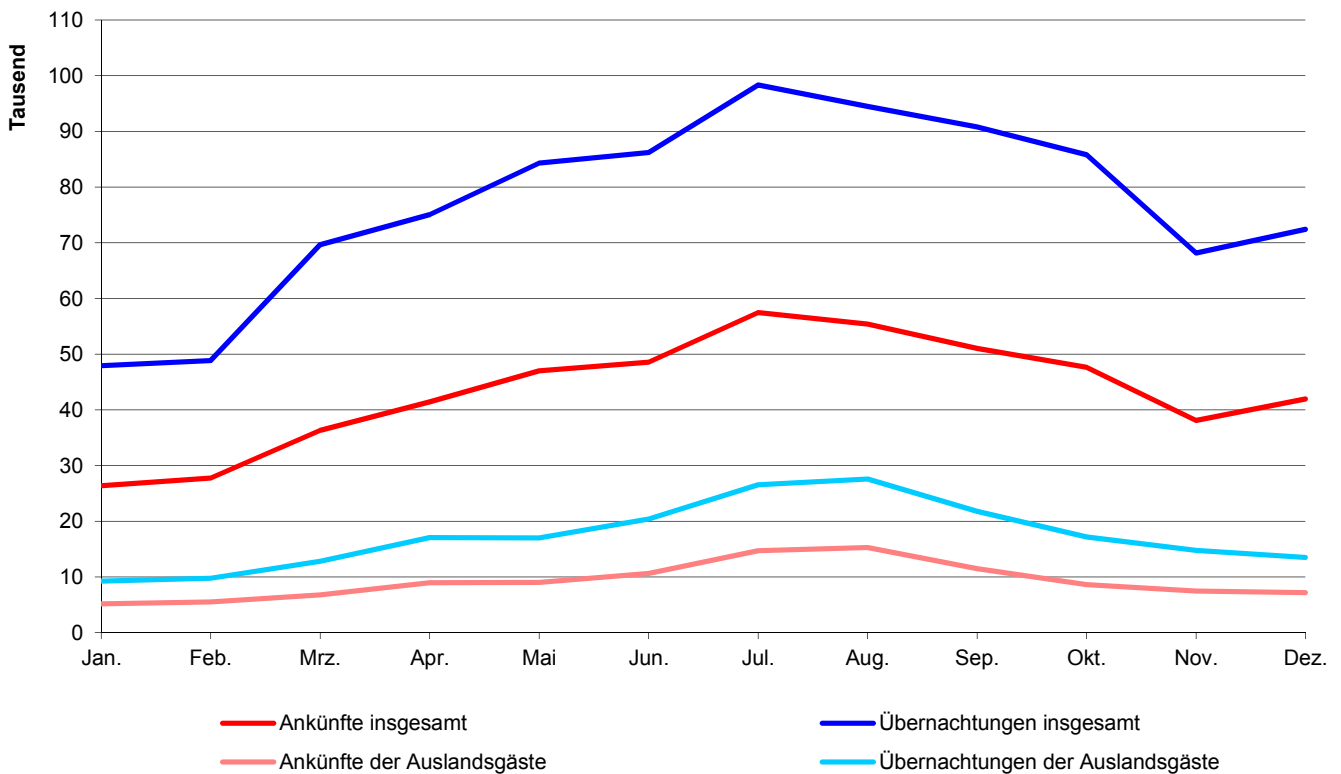

8.3 Aufenthaltsdauer in Tagen in den Jahren 1955 bis 2013

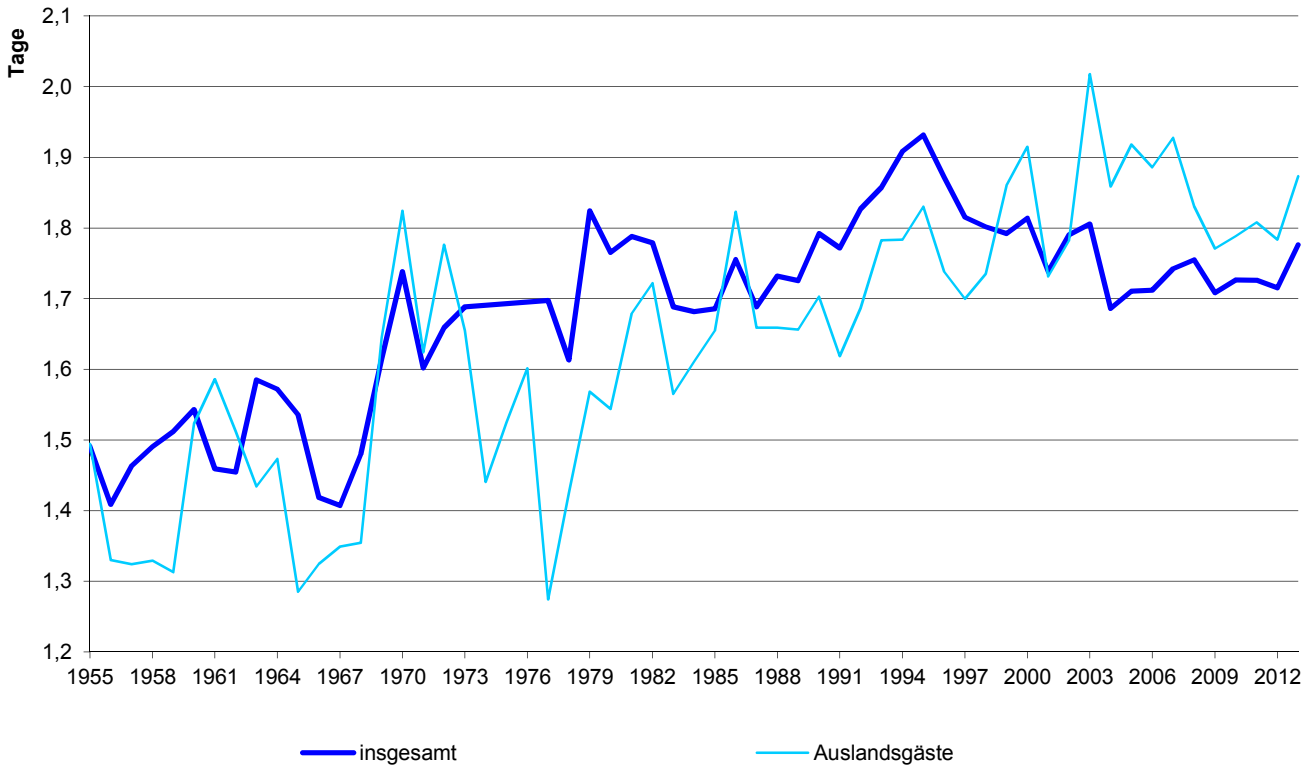

8.4 Übernachtungen der Auslandsgäste nach Herkunftsländern im Jahr 2013

Übernachtungen insgesamt : 207 603

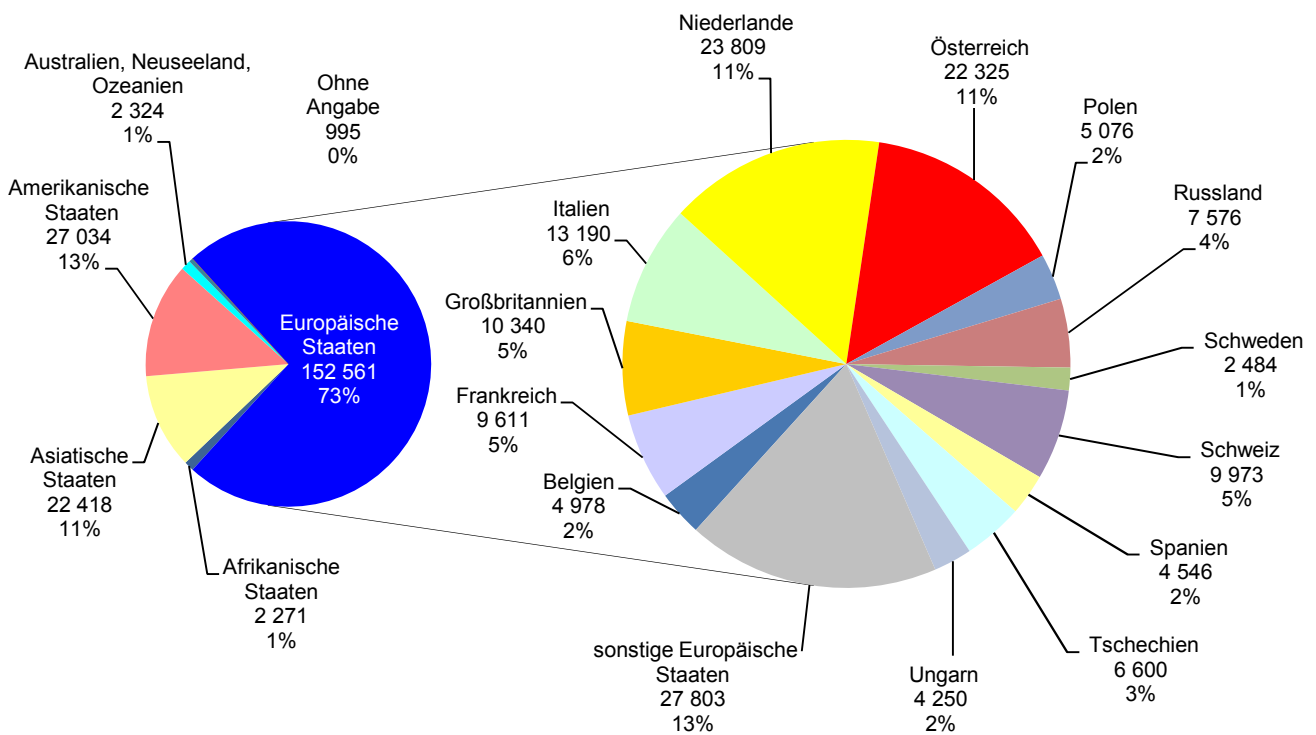

8.5 Ankünfte und Übernachtungen in der Jugendherberge im Jahresverlauf 2013

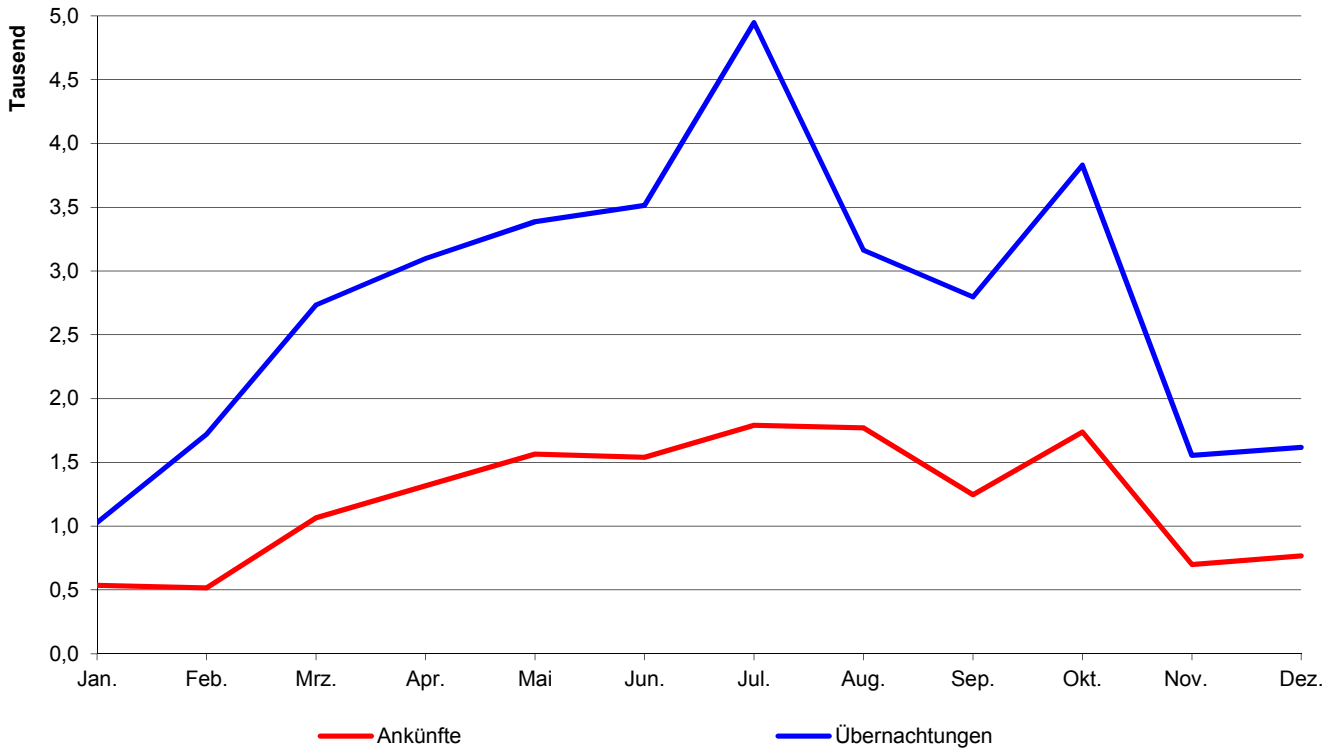

8.6 Übernachtungen der Auslandsgäste nach der Herkunft in der Jugendherberge im Jahr 2013

Übernachtungen insgesamt: 4 899

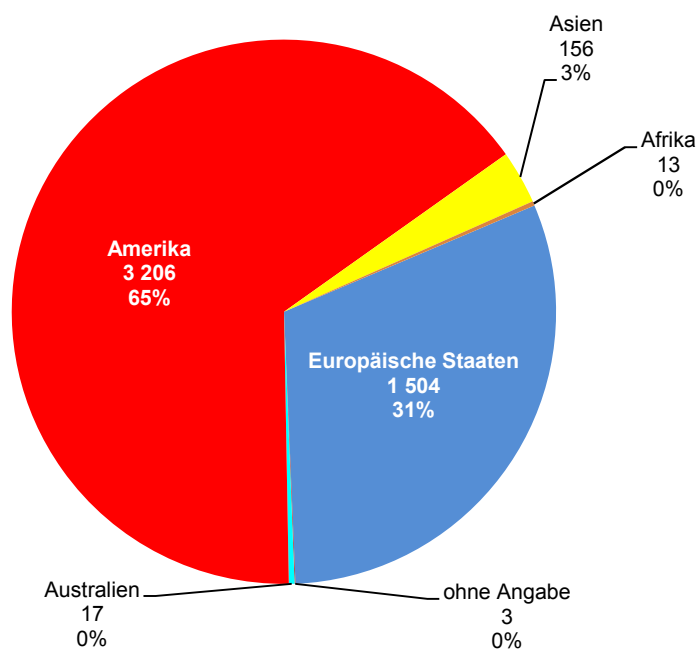

8.7 Betriebe, Betten, Ankünfte und Übernachtungen ¹⁾

	2009	2010	2011	2012	2013
Beherbergungsbetriebe insgesamt ²⁾	53	57	59	59	59
davon Hotels	37	40	42	42	42
Gasthöfe	6	7	7	7	7
sonstige Beherbergungsbetriebe	9	10	10	10	10
dar. Jugendherberge	1	1	1	1	1
Gästebetten insgesamt ²⁾	5 054	5 298	5 415	5 619	5 496
davon in Hotels	4 077	4 240	4 350	4 491	4 449
Gasthöfen	261	273	273	291	277
sonstigen Beherbergungsbetrieben	531	599	607	651	584
der Jugendherberge	186	186	186	186	186
Bettenausnutzung ³⁾ insgesamt	41,7	44,8	46,4	43,2	44,4
in Hotels	39,4	43,9	45,4	43,3	44,5
Gasthöfen	41,3	42,5	42,2	41,0	44,3
sonstigen Beherbergungsbetrieben	55,1	50,7	53,2	43,4	43,9
der Jugendherberge	51,0	49,8	51,9	48,1	49,2
durchschn. Aufenthaltsdauer ⁴⁾ in Tagen	1,7	1,7	1,7	1,7	1,8
Gästeankünfte (im Kalenderjahr)	450 594	501 802	531 593	531 943	519 047
davon in Hotels	374 297	425 860	449 816	449 338	437 653
Gasthöfen	22 409	24 275	24 226	24 269	24 532
sonstigen Beherbergungsbetrieben	38 992	36 962	41 599	42 742	42 314
der Jugendherberge	14 896	14 705	15 952	15 594	14 548
darunter Auslandsgäste	98 265	115 351	117 903	114 309	110 829
davon in Hotels	85 887	102 579	105 620	101 755	99 097
Gasthöfen	3 304	3 824	3 542	2 656	3 028
sonstigen Beherbergungsbetrieben	7 335	6 950	6 909	7 896	7 157
der Jugendherberge	1 739	1 998	1 832	2 002	1 547
Gästeankünfte im Tourismusjahr ⁵⁾	437 762	491 999	523 975	533 981	520 600
davon im Winterhalbjahr ⁶⁾	168 347	195 565	210 450	222 828	219 753
Sommerhalbjahr ⁷⁾	269 415	296 434	313 525	311 153	300 847
Gästeübernachtungen (im Kalenderjahr)	769 820	866 296	917 485	912 238	921 943
davon in Hotels	586 050	678 618	721 540	711 857	722 101
Gasthöfen	39 322	42 401	42 009	42 923	44 623
sonstigen Beherbergungsbetrieben	111 787	112 883	118 663	124 829	121 827
der Jugendherberge	32 661	32 394	35 273	32 629	33 392
darunter Auslandsgäste	174 020	206 314	213 184	203 886	207 603
davon in Hotels	141 363	171 390	183 177	176 214	182 008
Gasthöfen	6 357	7 495	6 092	4 681	5 605
sonstigen Beherbergungsbetrieben	23 051	22 838	20 302	18 532	15 091
der Jugendherberge	3 249	4 591	3 613	4 459	4 899
Gästeübernachtungen im Tourismusjahr ⁵⁾	753 383	845 129	903 351	915 531	920 326
davon im Winterhalbjahr ⁶⁾	298 181	338 866	367 913	383 579	391 238
Sommerhalbjahr ⁷⁾	455 202	506 263	535 438	531 952	529 088

¹⁾ in Beherbergungsbetrieben mit mehr als 8; ab dem Jahr 2012 mehr als 9 Gästebetten; die Zahlen für das Jahr 2013 sind vorläufig

²⁾ im Jahresdurchschnitt

³⁾ (Übernachtungen x 100) : (Betten x Tage des Berichtszeitraums)

⁴⁾ Übernachtungen : Gästeankünfte

⁵⁾ Oktober des Vorjahres bis September des jeweiligen Jahres

⁶⁾ Oktober des Vorjahres bis März des jeweiligen Jahres

⁷⁾ April bis September des jeweiligen Jahres

Quelle: Bayerisches Landesamt für Statistik und Datenverarbeitung; Jugendherberge Regensburg

8.8 Übernachtungen der Auslandsgäste ¹⁾

Wohnsitz der Gäste	Zahl					Aufenthaltsdauer in Tagen				
	2009	2010	2011	2012	2013	2009	2010	2011	2012	2013
Übernachtungen insgesamt	174 020	206 314	213 184	203 886	207 603	1,77	1,79	1,81	1,78	1,87
Europäische Staaten	126 086	146 074	153 273	144 660	152 561	1,63	1,65	1,70	1,67	1,78
dav. Belgien	4 632	5 604	6 232	5 493	4 978	1,29	1,47	1,50	1,44	1,45
Dänemark	2 926	2 938	2 938	3 381	2 921	1,52	1,45	1,51	1,56	1,48
Estland, Lettland, Litauen	606	897	856	901	837	1,65	1,40	1,53	1,45	1,56
Finnland	811	1 137	1 273	1 439	1 101	1,56	1,52	1,45	1,80	1,60
Frankreich	7 730	9 991	10 633	9 472	9 611	1,62	1,70	1,79	1,56	1,64
Griechenland	945	837	894	562	636	2,71	2,43	2,25	2,36	1,77
Großbritannien	9 184	10 036	10 760	10 793	10 340	2,04	1,81	1,83	1,81	1,73
Irland	705	940	852	860	927	2,58	1,97	2,33	1,92	2,17
Island	129	343	136	111	89	1,17	1,48	3,32	2,22	1,82
Italien	17 370	17 418	15 929	15 145	13 190	1,43	1,51	1,51	1,52	1,51
Luxemburg	727	1 105	789	712	1 094	1,58	2,04	1,52	1,53	1,59
Niederlande	12 136	14 156	13 683	13 206	23 809	1,49	1,56	1,51	1,52	2,61
Norwegen	983	1 378	1 436	1 442	1 998	1,58	1,56	1,74	1,62	1,94
Österreich	18 668	21 573	22 121	21 506	22 325	1,50	1,57	1,49	1,47	1,56
Polen	3 298	3 916	6 452	5 421	5 076	1,41	1,47	2,44	1,89	1,75
Portugal	714	680	744	600	686	2,40	1,85	2,03	2,96	2,21
Rumänien	5 569	7 319	8 391	10 054	7 446	1,63	1,73	2,02	2,29	2,02
Russland	3 984	5 243	6 075	7 020	7 576	2,91	2,35	2,46	2,46	2,40
Schweden	2 399	3 029	2 326	2 782	2 484	1,30	1,40	1,34	1,46	1,41
Schweiz	10 898	10 685	11 934	10 236	9 973	1,91	1,86	1,68	1,65	1,68
Spanien	4 005	5 015	6 284	4 059	4 546	2,15	2,26	2,34	1,88	1,82
Tschechien	5 725	6 365	7 316	6 244	6 600	1,91	1,74	1,81	1,66	1,67
Türkei	745	2 564	1 419	1 179	1 338	1,97	3,36	2,17	1,92	1,95
Ungarn	4 422	4 679	5 485	4 340	4 250	1,45	1,33	1,48	1,59	1,62
sonstige Europäische Staaten	6 775	8 226	8 315	7 702	8 730	1,80	1,55	1,82	1,75	1,77
Afrikanische Staaten	2 055	2 154	2 035	2 081	2 271	3,41	3,15	2,64	2,98	2,89
dav. Südafrika	513	713	677	660	620	2,95	3,02	2,21	2,42	2,15
sonstiges Afrika	1 542	1 441	1 358	1 421	1 651	3,60	3,22	2,92	3,34	3,32
Asiatische Staaten	14 790	22 366	24 216	25 033	22 418	3,08	2,77	2,50	2,53	2,29
dav. Arabische Golfstaaten	946	1 959	2 282	3 652	2 564	2,47	3,47	2,12	3,01	2,98
China	1 939	3 849	5 183	5 547	4 906	2,48	2,75	3,11	2,63	2,29
Israel	1 707	2 046	830	662	457	7,26	5,70	2,06	1,77	1,62
Japan	4 745	5 159	5 899	4 925	5 122	3,13	2,28	2,34	2,07	2,09
Südkorea	1 153	1 196	941	1 375	1 412	3,55	2,65	2,11	2,18	1,90
Taiwan	328	360	509	429	572	2,26	1,86	2,07	1,83	1,98
sonstiges Asien	3 972	7 797	8 572	8 443	7 385	2,80	2,74	2,57	2,87	2,45
Amerikanische Staaten	21 170	28 857	31 140	28 792	27 034	2,17	1,97	1,95	1,94	2,10
dav. Kanada	1 537	1 954	2 248	1 888	1 955	1,95	2,05	2,27	1,81	1,84
USA	16 689	22 601	22 922	22 207	20 024	2,05	1,86	1,75	1,85	2,05
Mittelamerika und Karibik	999	1 237	1 692	1 612	1 098	5,07	2,86	3,85	3,40	1,92
Brasilien	922	1 717	1 914	1 459	1 959	3,26	2,51	2,96	2,27	2,58
sonstige Südamerikanische Staaten	1 023	1 348	2 364	1 626	1 998	3,00	3,35	2,88	2,57	2,90
Australien, Neuseeland, Ozeanien	2 008	2 185	2 120	2 305	2 324	2,05	1,76	1,92	1,77	1,84
Ohne Angabe	7 911	4 678	400	1 015	995	1,60	2,05	2,04	1,37	1,78

¹⁾ bei den Zahlen für das Jahr 2013 handelt es sich um vorläufige Zahlen

Quelle: Bayerisches Landesamt für Statistik und Datenverarbeitung

8.9 Ankünfte nach Monaten ¹⁾

Monat	Ankünfte insgesamt									
	2009		2010		2011		2012		2013	
	Ankünfte	dar. Ausl.	Ankünfte	dar. Ausl.	Ankünfte	dar. Ausl.	Ankünfte	dar. Ausl.	Ankünfte	dar. Ausl.
Januar	18 561	3 883	22 940	5 622	25 064	5 950	25 972	5 149	26 363	5 197
Februar	19 841	4 104	24 513	5 845	27 921	6 023	29 088	6 270	27 786	5 505
März	28 888	4 949	34 223	6 806	33 773	7 210	36 458	7 981	36 332	6 761
April	32 571	6 630	37 616	8 134	37 188	7 934	37 778	8 106	41 420	8 961
Mai	43 367	9 035	46 768	9 943	51 152	10 350	51 049	10 072	47 031	9 015
Juni	43 238	9 581	49 174	11 183	50 938	11 193	50 698	11 673	48 555	10 615
Juli	52 167	13 176	58 523	15 718	62 681	15 553	60 155	15 200	57 458	14 702
August	49 541	15 584	53 143	16 543	56 257	17 158	57 089	15 960	55 374	15 270
September	48 531	10 306	51 210	11 827	55 309	12 238	54 384	11 228	51 009	11 477
Oktober	42 637	7 958	46 035	8 917	48 989	9 806	47 093	8 633	47 663	8 649
November	33 389	5 803	37 358	7 423	39 981	7 276	40 511	7 297	38 109	7 488
Dezember	37 863	7 256	40 299	7 390	42 340	7 212	41 668	6 740	41 947	7 189
insgesamt	450 594	98 265	501 802	115 351	531 593	117 903	531 943	114 309	519 047	110 829

Monat	darunter in Hotels									
	2009		2010		2011		2012		2013	
	Ankünfte	dar. Ausl.	Ankünfte	dar. Ausl.	Ankünfte	dar. Ausl.	Ankünfte	dar. Ausl.	Ankünfte	dar. Ausl.
Januar	15 994	3 616	20 137	5 188	21 494	5 456	22 267	4 815	22 304	5 056
Februar	17 057	3 851	21 551	5 506	24 063	5 724	25 390	5 925	23 878	5 174
März	23 965	4 530	29 130	6 354	28 778	6 834	31 305	7 674	30 876	6 308
April	26 356	5 862	32 153	7 444	31 360	7 247	31 874	7 358	35 618	8 375
Mai	35 508	7 947	39 185	8 656	42 672	9 244	42 640	8 886	39 320	8 006
Juni	35 062	8 252	41 374	9 755	42 066	9 697	41 846	9 967	41 320	9 536
Juli	41 713	10 467	47 896	13 072	51 482	12 968	48 997	12 407	46 596	11 696
August	39 850	12 730	43 942	13 721	46 574	14 825	46 569	13 080	44 529	12 740
September	40 530	9 105	43 305	10 579	46 918	11 014	46 486	10 095	43 099	10 326
Oktober	36 097	7 280	39 129	8 335	41 702	9 085	39 930	8 169	39 931	7 997
November	28 666	5 538	32 127	7 064	34 903	6 841	34 853	6 987	33 122	7 092
Dezember	33 499	6 709	35 931	6 905	37 804	6 685	37 181	6 392	37 060	6 791
insgesamt	374 297	85 887	425 860	102 579	449 816	105 620	449 338	101 755	437 653	99 097

Monat	darunter in Gasthöfen									
	2009		2010		2011		2012		2013	
	Ankünfte	dar. Ausl.	Ankünfte	dar. Ausl.	Ankünfte	dar. Ausl.	Ankünfte	dar. Ausl.	Ankünfte	dar. Ausl.
Januar	887	86	1 046	173	1 251	161	1 337	127	1 332	92
Februar	1 129	141	1 296	210	1 548	194	1 487	155	1 482	174
März	1 740	225	1 654	236	1 759	225	1 878	220	2 012	225
April	1 750	301	1 986	388	1 955	290	1 721	227	1 893	257
Mai	1 986	313	2 169	327	2 185	358	2 209	257	1 994	230
Juni	2 224	286	2 170	340	1 947	245	2 149	196	2 015	267
Juli	2 377	373	2 715	489	2 649	436	2 631	382	2 708	457
August	2 255	460	2 461	439	2 450	401	2 407	319	2 380	376
September	2 387	419	2 520	403	2 451	346	2 267	239	2 401	290
Oktober	2 097	250	2 342	306	2 327	313	2 288	221	2 406	264
November	1 709	179	2 045	236	1 859	248	2 082	161	2 032	243
Dezember	1 868	271	1 871	277	1 845	325	1 813	152	1 877	153
insgesamt	22 409	3 304	24 275	3 824	24 226	3 542	24 269	2 656	24 532	3 028

¹⁾ bei den Zahlen für das Jahr 2013 handelt es sich um vorläufige Zahlen

Quelle: Bayerisches Landesamt für Statistik und Datenverarbeitung

8.10 Übernachtungen nach Monaten ¹⁾

Monat	Übernachtungen insgesamt									
	2009		2010		2011		2012		2013	
	Übern.	dar. Ausl.	Übern.	dar. Ausl.	Übern.	dar. Ausl.	Übern.	dar. Ausl.	Übern.	dar. Ausl.
Januar	35 231	8 497	39 058	10 782	43 981	10 979	45 709	9 736	47 942	9 238
Februar	34 584	7 989	42 614	10 894	48 866	10 738	49 198	11 264	48 867	9 766
März	52 054	9 478	64 445	12 966	61 150	13 706	60 622	13 957	69 672	12 810
April	57 803	11 916	64 553	14 164	65 120	14 566	67 247	14 070	75 032	17 084
Mai	74 808	15 605	79 730	17 416	87 244	17 997	86 941	17 365	84 302	17 000
Juni	72 081	16 177	81 931	18 835	88 203	19 778	88 410	21 953	86 201	20 393
Juli	85 075	21 651	100 230	29 061	103 771	26 553	100 481	26 024	98 313	26 532
August	81 604	25 421	91 978	29 062	97 258	31 209	93 265	26 723	94 464	27 572
September	83 831	18 818	87 841	19 887	93 842	21 533	95 608	21 027	90 776	21 775
Oktober	73 311	14 644	81 951	16 786	87 032	18 042	82 890	16 354	85 811	17 166
November	55 327	10 619	64 076	12 957	70 814	14 931	70 681	13 149	68 160	14 760
Dezember	64 111	13 205	67 889	13 504	70 204	13 152	71 186	12 264	72 433	13 507
insgesamt	769 820	174 020	866 296	206 314	917 485	213 184	912 238	203 886	921 973	207 603

Monat	darunter in Hotels									
	2009		2010		2011		2012		2013	
	Übern.	dar. Ausl.	Übern.	dar. Ausl.	Übern.	dar. Ausl.	Übern.	dar. Ausl.	Übern.	dar. Ausl.
Januar	26 025	6 753	29 704	8 408	34 024	9 107	34 954	8 422	35 821	8 732
Februar	27 173	6 914	32 513	9 084	37 644	9 668	38 875	10 442	37 151	8 514
März	37 899	7 892	49 027	10 805	46 958	11 637	48 512	13 140	54 357	11 349
April	42 778	9 938	48 870	11 448	51 307	12 946	51 892	12 468	58 664	15 448
Mai	56 432	13 068	62 019	14 148	66 602	15 327	67 905	15 136	66 637	15 108
Juni	53 661	12 952	64 045	15 289	68 837	16 280	67 878	18 422	68 024	17 937
Juli	63 008	16 274	76 909	22 755	80 419	21 259	76 238	20 600	74 280	20 466
August	61 580	19 543	73 948	23 490	76 789	25 998	71 982	21 225	74 085	23 197
September	64 922	15 518	69 786	17 281	74 888	18 926	75 297	18 352	72 235	19 739
Oktober	56 136	12 096	63 515	14 485	68 698	16 507	64 043	14 509	66 797	15 638
November	43 332	9 020	51 302	11 888	55 787	13 409	54 326	12 085	53 908	13 444
Dezember	53 104	11 395	56 980	12 309	59 587	12 113	59 955	11 413	60 142	12 436
insgesamt	586 050	141 363	678 618	171 390	721 540	183 177	711 857	176 214	722 101	182 008

Monat	darunter in Gasthöfen									
	2009		2010		2011		2012		2013	
	Übern.	dar. Ausl.	Übern.	dar. Ausl.	Übern.	dar. Ausl.	Übern.	dar. Ausl.	Übern.	dar. Ausl.
Januar	1 756	186	1 857	311	2 403	252	2 483	211	2 846	171
Februar	1 825	249	2 134	434	2 516	374	2 443	233	2 679	269
März	3 100	359	3 273	515	3 205	388	3 456	380	3 985	494
April	3 125	540	3 374	774	3 355	490	3 142	384	3 489	536
Mai	3 551	702	4 123	647	3 931	753	3 956	463	3 681	467
Juni	3 652	735	3 805	858	3 665	640	4 082	691	4 093	920
Juli	3 963	590	4 383	994	4 453	648	4 320	541	4 343	785
August	3 957	837	4 047	728	4 250	611	3 828	540	3 948	568
September	4 362	845	4 296	710	4 235	573	4 095	409	4 147	415
Oktober	3 898	526	4 310	633	4 140	530	3 916	320	4 298	419
November	2 998	300	3 599	405	3 252	408	3 701	270	3 617	350
Dezember	3 135	488	3 200	486	2 604	425	3 501	239	3 497	211
insgesamt	39 322	6 357	42 401	7 495	42 009	6 092	42 923	4 681	44 623	5 605

¹⁾ bei den Zahlen für das Jahr 2013 handelt es sich um vorläufige Zahlen

Quelle: Bayerisches Landesamt für Statistik und Datenverarbeitung

8.11 Jugendherberge ¹⁾

	2009	2010	2011	2012	2013
Gästebetten ²⁾	186	186	186	186	186
Bettenausnutzung ³⁾	51,0	49,8	51,9	48,1	49,2
durchschn. Aufenthaltsdauer ⁴⁾ in Tg.	2,2	2,2	2,2	2,1	2,3
Gästeankünfte insgesamt	14 896	14 705	15 952	15 594	14 548
darunter Auslandsgäste	1 739	1 998	1 832	2 002	1 547
davon aus Europa	1 423	1 700	1 454	1 608	1 083
Afrika	3	1	5	-	7
Asien	77	89	66	77	61
Amerika	66	167	280	291	378
Australien	46	37	25	24	15
ohne Angabe	124	4	2	2	3
davon im Januar	556	509	446	351	535
Februar	448	401	660	468	516
März	1 014	1 149	943	1 076	1 065
April	1 505	932	1 218	1 453	1 317
Mai	1 539	1 999	1 640	1 764	1 564
Juni	1 469	1 341	1 916	1 818	1 540
Juli	1 621	2 110	2 089	2 084	1 791
August	1 874	1 816	2 264	2 072	1 770
September	1 536	1 439	1 613	1 245	1 246
Oktober	1 608	1 376	1 470	1 500	1 737
November	1 033	995	954	1 139	700
Dezember	693	638	739	624	767
Gästeübernachtungen insgesamt	32 661	32 394	35 273	32 629	33 392
darunter Auslandsgäste	3 249	4 591	3 613	4 459	4 899
davon aus Europa	2 827	2 833	2 154	2 682	1 504
Afrika	6	1	9	-	13
Asien	135	126	110	229	156
Amerika	100	1 580	1 305	1 513	3 206
Australien	53	47	33	31	17
ohne Angabe	128	4	2	4	3
davon im Januar	1 146	968	959	977	1 029
Februar	769	842	1 569	956	1 720
März	2 469	2 402	2 084	2 443	2 735
April	3 460	3 243	3 083	3 126	3 099
Mai	3 573	3 547	3 756	3 609	3 386
Juni	3 821	3 325	4 507	3 603	3 515
Juli	4 280	4 938	4 637	4 424	4 947
August	3 842	3 073	3 757	3 667	3 163
September	2 889	3 081	3 463	3 051	2 797
Oktober	3 412	3 668	3 652	3 174	3 830
November	1 829	1 816	2 399	2 226	1 554
Dezember	1 171	1 491	1 407	1 373	1 617

¹⁾ Wöhrdstr. 60³⁾ (Übernachtungen x 100) : (Betten x Tage des Berichtszeitraums)²⁾ im Jahresdurchschnitt⁴⁾ Übernachtungen : Gästeankünfte

Quelle: Jugendherberge Regensburg - eigene Berechnungen

Gesundheitswesen

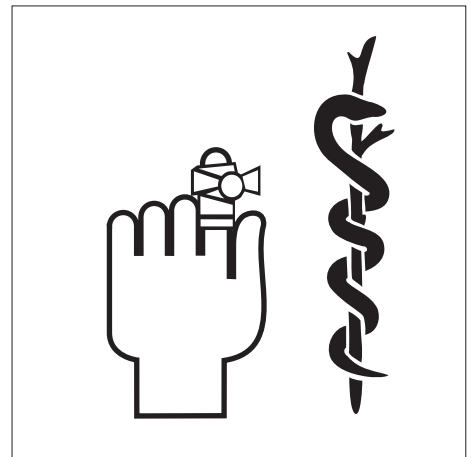

Allgemeine Krankenhäuser

Hierzu zählen alle Krankenhäuser, die nicht ausschließlich über psychiatrische oder psychiatrische und neurologische Abteilungen verfügen. Reine Tages- und Nachtkliniken sowie Bundeswehrkrankenhäuser zählen nicht zu den Allgemeinen Krankenhäusern.

Bettenausnutzung

Die Bettenausnutzung, auch Bettenauslastung genannt, dokumentiert den Anteil der tatsächlichen Pflēgetage an den möglichen Pflēgetagen. Sie berechnet sich aus der Formel: $(\text{Anzahl der Pflēgetage} \times 100) / (\text{Betten} \times \text{Tage des Berichtszeitraums})$.

Freigemeinnützige Krankenhäuser

sind Einrichtungen, die von Trägern der kirchlichen oder freien Wohlfahrtspflege, Kirchengemeinden, Stiftungen oder Vereinen unterhalten werden.

Hochschulkliniken

sind Krankenhäuser im Sinne des Hochschulbauförderungsgesetzes.

Krankenbetten

Hierzu zählen alle Betten, die in den Einrichtungen im Jahresdurchschnitt betriebsbereit aufgestellt sind, unabhängig von einer Förderung.

Krankenhäuser

sind Einrichtungen, in den Patienten untergebracht und versorgt werden können und die gemäß § 107 Abs. 1 SGB V der Krankenhausbehandlung oder Geburtshilfe dienen, fachlich-medizinisch unter ständiger ärztlicher Leitung stehen, über ausreichende, ihrem Versorgungsauftrag entsprechende diagnostische und therapeutische Möglichkeiten verfügen und nach wissenschaftlich anerkannten Methoden arbeiten. Sie sind mit Hilfe von jederzeit verfügbaren ärztlichem und nichtärztlichem Personal darauf eingerichtet, vorwiegend durch ärztliche und pflegerische Hilfeleistungen Krankheiten der Patienten zu erkennen, zu heilen, ihre Verschlimmerung zu verhüten, Krankheitsbeschwerden zu lindern oder Geburtshilfe zu leisten.

Öffentliche Krankenhäuser

Hierzu zählen Einrichtungen, die von Gebietskörperschaften (Bund, Land, Bezirk, Kreis, Gemeinde) oder von Zusammenschlüssen solcher Körperschaften sowie von Sozialversicherungsträgern betrieben werden.

Pflēgetage

Die Zahl der Pflēgetage entspricht der Summe der an den einzelnen Tagen des Berichtszeitraums vollstationär unterbrachten Patienten.

Plankrankenhäuser

sind Kliniken, die im Krankenhausbedarfsplan aufgenommen sind.

Privatkrankenhäuser

sind Kliniken, die als gewerbliche Unternehmen eine Konzession nach § 40 der Gewerbeordnung benötigen.

Schwerbehinderte

Als schwerbehindert gilt, wer nicht nur vorübergehend körperlich, geistig oder seelisch behindert ist und dem vom Amt für Versorgung und Familienförderung ein Grad der Behinderung von mindestens 50 Prozent zuerkannt worden ist.

Todesursachen (nach der ICD-Liste)

Für jeden Sterbefall wird vom Arzt eine Todesbescheinigung (Leichenschauschein) ausgestellt. Auf Grund dieser Bescheinigung wird das sogenannte Grundleiden bzw. die Schädigung, die den Ablauf der zum Tode führenden Ereignisse auslöste, statistisch erfasst.

Maßgeblich für die derzeitige Klassifizierung der Todesursachen ist die seit dem 1. Januar 1998 von der Weltgesundheitsorganisation (WHO) entwickelte und vom Deutschen Institut für medizinische Dokumentation und Information (DIMDI) im Auftrag des Gesundheitsministeriums herausgegebene "Internationale statistische Klassifikation der Krankheiten und verwandter Gesundheitsprobleme, 10. Revision" (ICD-10).

Verweildauer

Die Verweildauer gibt die Zahl der Tage an, die ein Patient durchschnittlich in stationärer Behandlung verbringt. Sie wird wie folgt berechnet: $\text{Anzahl der Pflēgetage} / \text{Zahl der Patienten}$.

9.1 Gestorbene nach den wichtigsten Todesursachen im Jahr 2013

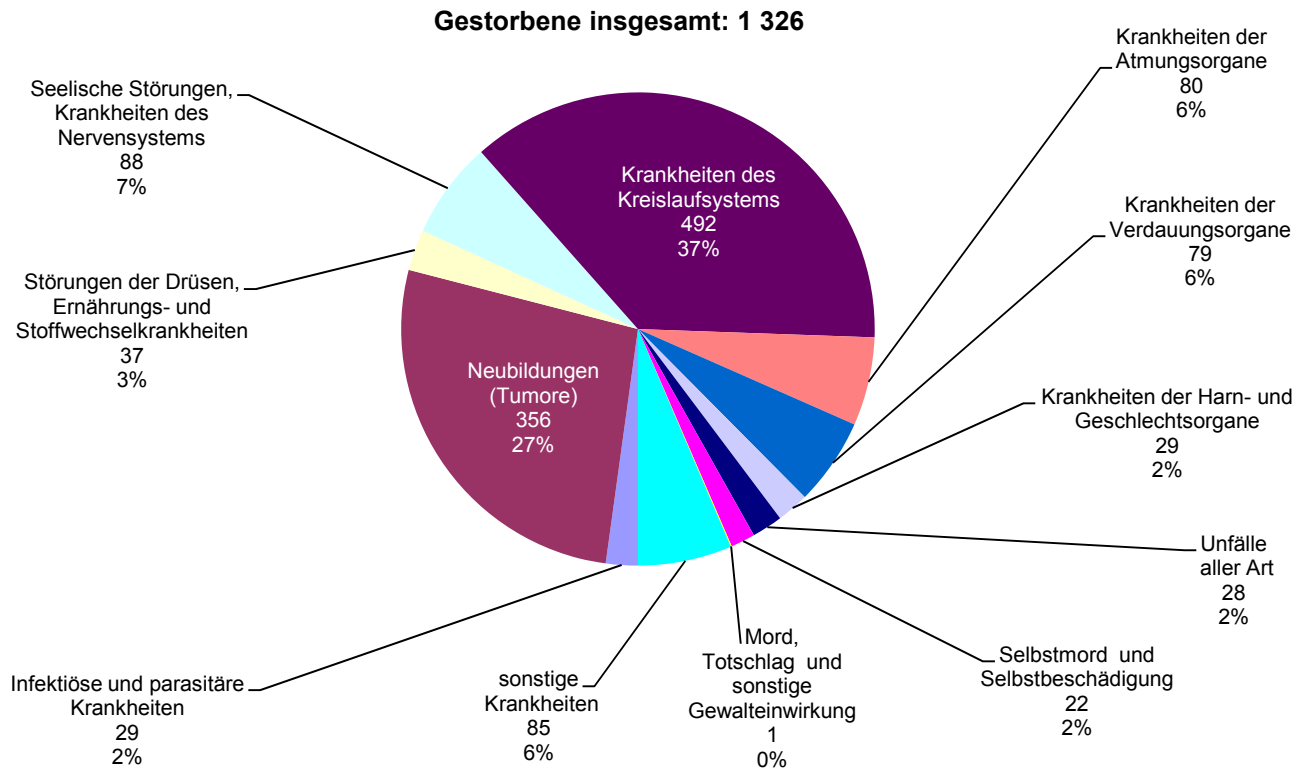

9.2 Patienten, Pflegetage und Bettenauslastung in den Krankenhäusern in den Jahren 1991 bis 2013

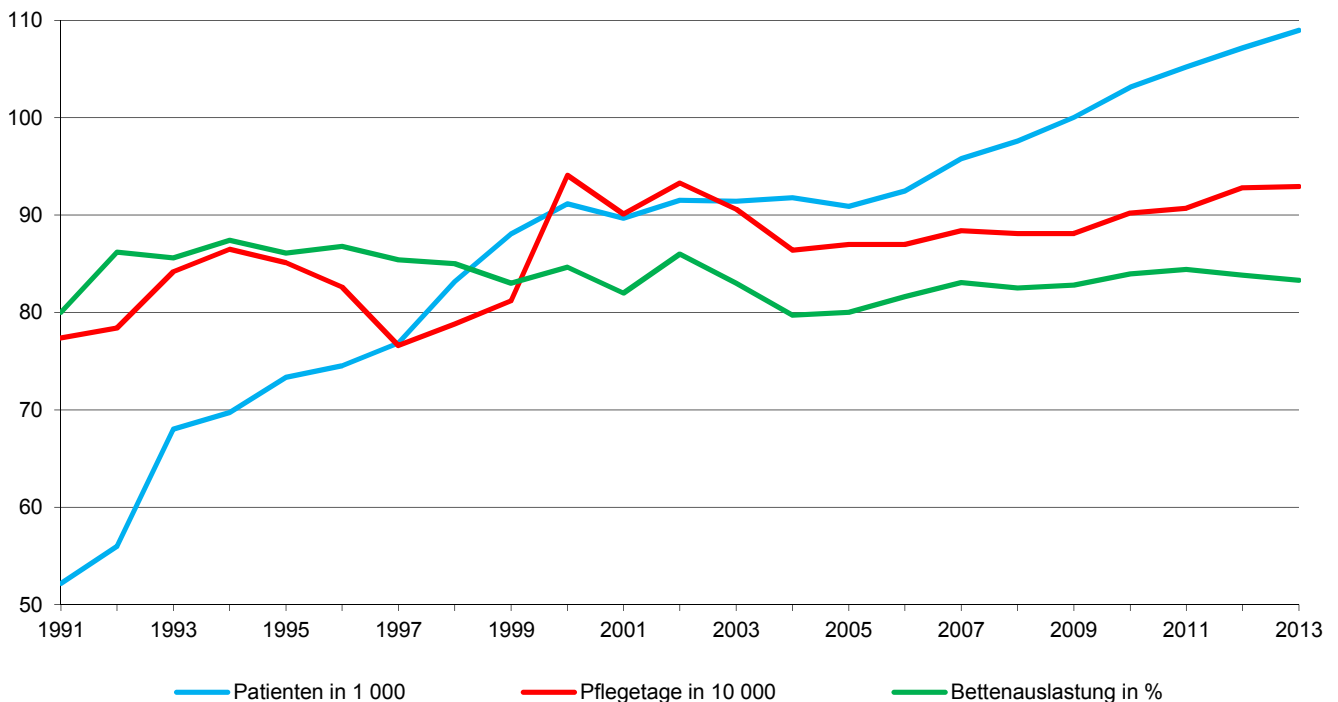

9.3 Krankenhäuser und Krankbetten

	2009	2010	2011	2012	2013
Krankenhäuser insgesamt	5	5	5	5	5
davon Hochschulklinik	1	1	1	1	1
Plankrankenhäuser	4	4	4	4	4
davon Öffentliche Krankenhäuser	3	3	3	3	3
Freigemeinnützige Krankenhäuser	2	2	2	2	2
Private Krankenhäuser	-	-	-	-	-
Betten insgesamt	2 615	2 641	2 681	2 706	2 737
davon Hochschulklinik	804	833	833	833	833
Plankrankenhäuser	1 811	1 808	1 848	1 873	1 904
davon Öffentliche Krankenhäuser	1 476	1 515	1 550	1 552	1 457
Freigemeinnützige Krankenhäuser	1 139	1 126	1 131	1 154	1 280
Private Krankenhäuser	-	-	-	-	-
davon Betten für					
Augenheilkunde	66	52	48	48	49
Chirurgie	631	632	622	630	641
Frauenheilkunde und Geburtshilfe	132	130	131	126	121
Hämatologie	84	84	89	90	93
Hals-, Nasen- und Ohrenheilkunde	90	90	87	87	87
Haut- und Geschlechtskrankheiten	56	45	45	45	45
Innere Medizin	345	354	375	383	398
Kardiologie	177	172	174	178	181
Kinderchirurgie	30	30	30	30	30
Kinderheilkunde	94	134	134	134	134
Kinder- und Jugendpsychiatrie	28	28	28	28	28
Mund-, Kiefer-, Gesichtschirurgie	31	31	31	31	31
Nephrologie	17	16	16	16	16
Neurochirurgie	104	104	102	103	102
Neurologie	122	132	128	194	197
Nuklearmedizin (Therapie)	12	12	12	12	13
Psychiatrie/Psychotherapie/Psychotherap. Medizin	446	446	475	475	475
Strahlentherapie	34	34	33	33	33
Urologie	66	65	63	63	63
Sonstige	50	50	58	-	-

Quelle: Bayerisches Landesamt für Statistik und Datenverarbeitung

9.4 Krankenhäuser - einzelne Einrichtungen

Krankenhaus	Status Träger	2009	2010	2011	2012	2013
Klinikum der Universität Regensburg						
Krankenhauspersonal insgesamt	öffentlich	3 482	3 682	3 723	4 042	4 139
dar. Ärztlicher Dienst, AIP's, Belegärzte	Freistaat Bayern	607	618	632	654	681
Pflegedienst		939	1 025	1 050	1 123	1 158
Betten		804	833	833	833	833
Patienten		29 933	30 659	31 388	31 162	31 523
Pflegetage		239 988	242 486	243 673	246 305	244 265
Verweildauer ¹⁾		8,0	7,9	7,8	7,9	7,7
Bettenausnutzung ²⁾		81,8	79,8	80,1	80,8	80,3
Bezirksklinikum (ohne Pflegeheim)						
Krankenhauspersonal insgesamt ³⁾	öffentlich	1 315	1 369	1 765	1 779	2 060
dar. Ärztlicher Dienst, AIP's, Belegärzte	Bezirk	140	151	165	187	220
Pflegedienst	Oberpfalz	509	538	854	785	945
Betten (einschließlich Plätze)		980	980	980	1 051	1 063
Patienten (einschließlich teilstationär)		11 499	11 851	12 140	12 527	12 926
Pflegetage (einschließlich teilstationär)		314 475	328 400	334 121	345 134	351 727
Verweildauer ¹⁾		27,3	27,7	27,5	27,6	27,2
Bettenausnutzung ²⁾		87,9	91,8	93,4	93,0	94,0
Krankenhaus der Barmherzigen Brüder						
Krankenhauspersonal insgesamt	frei/gemein-	2 104	2 125	2 226	2 319	2 379
dar. Ärztlicher Dienst, AIP's, Belegärzte	nützig	356	389	415	433	451
Pflegedienst	Orden d. Barm-	778	823	811	829	845
Betten	herzigen Brüder	828	828	828	852	890
Patienten	in Bayern	40 064	41 505	42 590	44 486	45 038
Pflegetage		243 663	250 448	250 912	256 696	261 183
Verweildauer ¹⁾		6,1	6,0	5,9	5,8	5,8
Bettenausnutzung ²⁾		80,6	82,9	83,0	82,4	80,4
Caritas-Krankenhaus St. Josef ⁴⁾						
Krankenhauspersonal insgesamt	frei/gemein-	733	772	777	829	853
dar. Ärztlicher Dienst, Belegärzte	nützig	106	110	113	123	136
Pflegedienst	Caritas-Verband	267	272	278	285	297
Betten	der Diözese	311	311	311	303	300
Patienten	Regensburg	14 602	15 278	15 459	16 224	17 053
Pflegetage	e. V.	84 882	82 963	80 845	83 423	83 993
Verweildauer ¹⁾		5,8	5,4	5,2	5,1	4,9
Bettenausnutzung ²⁾		74,8	73,1	71,2	75,2	76,7
Evangelisches Krankenhaus						
Krankenhauspersonal insgesamt	öffentlich	141	140	144	143	143
dar. Ärztlicher Dienst, AIP's, Belegärzte	Evangelische	10	13	12	13	14
Pflegedienst	Wohltätigkeits-	51	50	50	48	42
Betten	stiftung in	100	100	100	95	90
Patienten	Regensburg	4 978	4 923	4 717	3 833	3 607
Pflegetage		24 607	24 343	24 320	21 289	16 548
Verweildauer ¹⁾		4,9	4,9	5,2	5,6	4,6
Bettenausnutzung ²⁾		67,4	66,7	66,6	61,2	50,4

¹⁾ Pflegetage : Patienten

⁴⁾ Fallzählung nach dem Krankenhausentgeltgesetz

²⁾ (Pflegetage x 100) : (Betten x Tage des Berichtszeitraums)

³⁾ die Daten ab dem Jahr 2011 sind aufgrund geänderter Zählweise mit den Vorjahren nicht vergleichbar

Quelle: Angaben der einzelnen Krankenhäuser - eigene Berechnungen

9.5 Krankenhauspersonal und Krankenversorgung in den Krankenhäusern

	2009	2010	2011	2012	2013
Krankenhauspersonal insgesamt	7 775	8 105	8 635	9 112	9 574
darunter weiblich	5 578	5 776	6 137	6 558	6 933
davon Ärztlicher Dienst, AiP's	1 219	1 281	1 337	1 410	1 502
darunter weibliche Ärzte	507	532	570	609	690
Belegärzte	24	24	24	25	26
Pflegedienst	2 544	2 708	3 041	3 070	3 287
darunter weiblich	2 088	2 208	2 432	2 450	2 607
Medizinisch - technischer Dienst	1 786	1 846	1 989	2 182	2 234
darunter weiblich	1 484	1 529	1 632	1 847	1 893
Funktionsdienst	724	739	784	833	898
darunter weiblich	568	577	586	652	695
Wirtschafts- und Versorgungsdienst	464	428	410	410	389
darunter weiblich	357	327	298	281	296
Technischer Dienst	137	145	155	164	191
darunter weiblich	3	3	5	8	20
Verwaltungsdienst	578	606	647	690	705
darunter weiblich	379	400	421	460	466
Sonderdienste	30	32	42	51	47
darunter weiblich	20	23	30	35	34
Sonstiges Personal	293	320	230	302	321
darunter weiblich	172	177	163	216	232
Krankenhäuser insgesamt	5	5	5	5	5
Bettenzahl ¹⁾	2 913	2 942	2 942	3 024	3 056
Patienten	100 026	103 129	105 198	107 177	108 983
Pflegetage	880 588	901 760	906 508	927 795	929 348
Verweildauer ²⁾	8,8	8,7	8,6	8,7	8,5
Bettenausnutzung ³⁾ in %	82,8	84,0	84,4	83,8	83,3

¹⁾ im Jahresdurchschnitt

²⁾ Pflegetage : Patienten

³⁾ (Pflegetage x 100) : (Betten x Tage des Berichtszeitraums)

Quelle: Angaben der einzelnen Krankenhäuser - eigene Berechnungen

9.6 Freipraktizierende Ärzte

	Zahl der Ärzte am 01.01.				
	2009	2010	2011	2012	2013
Allgemein-/praktische Ärzte	90	93	89	86	91
Anästhesisten	16	14	13	12	14
Augenärzte	15	15	16	16	19
Chirurgen	17	17	16	12	15
Frauenärzte	29	29	30	30	36
Hautärzte	15	15	12	12	13
HNO-Ärzte	15	15	14	13	15
Internisten	59	59	56	57	65
Kinder- und Jugendpsychiater	8	8	7	7	10
Kinderärzte	14	15	14	15	15
Laborärzte	1	1	1	1	1
Lungenärzte	2	2	2	2	2
Mund-, Kiefer- u. Gesichtschirurgen	7	6	6	5	5
Nervenärzte	10	11	11	10	11
Neurochirurgen	5	5	5	5	11
Neurologen	6	5	5	6	3
Nuklearmediziner	5	2	2	2	6
Pathologen/Neuropathologen	4	3	3	3	5
Orthopäden	20	16	17	16	23
Psychiater	6	4	4	5	4
Psychotherapeutisch tätige Ärzte	17	18	19	16	16
Radiologen	6	7	5	5	10
Urologen	9	6	6	6	9
Zahnärzte	146	152	160	168	170

Quelle: Kassenärztliche Vereinigung Bayerns/Bezirksstelle Oberpfalz; Kassenzahnärztliche Vereinigung Bayerns

9.7 Sonstige im Gesundheitswesen tätige Personen ¹⁾

	männlich					weiblich				
	2009	2010	2011	2012	2013	2009	2010	2011	2012	2013
Bundesrechtlich geregelte Berufe										
Altenpfleger
Apotheker
Apothekerassistenten
Beschäftigungs-, Arbeitstherapeuten
Diätassistenten
Hebammen	-	-	-	-	-	53	56	55	49	51
Heilpraktiker	60	65	69	51	42	127	140	149	132	130
Heilpraktiker "Psychotherapie"	17	17	19	11	13	51	57	61	51	62
Kinderkrankenschwestern/-pfleger
Krankengymnasten	87	90	102	97	132	168	192	188	156	223
Krankenpflegehelfer
Krankenschwestern/-pfleger
Logopäden	2	3	7	6	6	58	58	63	55	71
Masseure
Masseure und med. Bademeister
Med.-Techn. Assistenten
Med.-Techn. Laboratoriumsassistenten
Med.-Techn. Radiologieassistenten
Pharmaz.-techn. Assistenten
Pharmazieingenieure
Podologen / medizinische Fußpfleger	1	1	3	-	3	6	5	8	10	11
Nicht bundesrechtlich geregelte Berufe										
Desinfektoren
Orthoptisten
Rettungsassistenten	76	79	127	147	101	22	15	17	32	27
Rettungssanitäter

¹⁾ ohne Personen, die in Krankenhäusern und Kliniken beschäftigt sind

Quelle: Staatliches Gesundheitsamt Regensburg

9.8 Gestorbene nach den wichtigsten Todesursachen nach der Internationalen Klassifikation (ICD) der Krankheiten ¹⁾

	insgesamt					darunter weiblich				
	2009	2010	2011	2012	2013	2009	2010	2011	2012	2013
Gestorbene insgesamt	1 305	1 327	1 356	1 320	1 326	748	710	724	734	738
darunter durch										
Infektiöse und parasitäre Krankheiten	19	20	23	37	29	10	9	13	19	17
darunter Tuberkulose	-	-	1	-	-	-	-	-	-	-
Neubildungen (Tumore)	330	342	346	337	356	168	148	168	163	186
darunter bösartige	314	324	336	320	344	158	138	163	152	177
Störungen der Drüsen, Ernährungs- und Stoffwechselkrankheiten	47	48	57	31	37	32	36	25	17	17
darunter Diabetes	42	38	43	28	32	28	29	18	16	14
Psychische und Verhaltensstörungen	60	77	75	90	88	36	47	47	51	56
Krankheiten des Kreislaufsystems	529	538	531	531	492	335	323	317	331	303
darunter Herzkrankheiten	362	362	371	371	303	220	206	209	220	184
darunter Herzinfarkt	83	81	71	95	56	48	30	28	50	29
Krankheiten der Atmungsorgane	121	82	112	91	80	53	46	47	47	46
darunter Lungenentzündung	53	30	39	34	32	25	18	18	17	20
Krankheiten der Verdauungsorgane	63	71	46	63	79	44	35	25	36	41
darunter Leberkrankheiten	18	19	20	27	28	6	6	6	11	11
Krankheiten der Harn- und Geschlechtsorgane	21	13	32	24	29	10	6	21	17	12
Unfälle aller Art	27	22	24	20	28	14	10	12	10	16
darunter Kfz-Unfälle (Transportmittelunfälle)	7	8	5	4	11	-	4	3	1	3
Selbstmord und Selbstbeschädigung	13	16	36	17	22	5	5	16	4	8
Mord, Totschlag u. sonstige Gewalteinwirkung	-	1	1	1	1	-	1	1	-	-

¹⁾ nach der 10. Revision der ICD

Quelle: Bericht über das bayerische Gesundheitswesen; Bayerisches Landesamt für Statistik und Datenverarbeitung

9.9 Menschen mit schweren Behinderungen ¹⁾

	2005	2007	2009	2011	2013
Schwerbehinderte insgesamt	17 247	17 024	17 233	16 549	16 283
nach Altersgruppen					
davon im Alter bis unter 4 Jahre	16	19	25	18	31
von 4 bis unter 6 Jahren	26	26	14	28	19
von 6 bis unter 15 Jahren	128	125	134	123	140
von 15 bis unter 18 Jahren	49	43	54	47	47
von 18 bis unter 25 Jahren	161	167	166	176	143
von 25 bis unter 35 Jahren	454	451	471	503	522
von 35 bis unter 45 Jahren	967	877	899	879	790
von 45 bis unter 55 Jahren	1 730	1 775	1 786	1 808	1 743
von 55 bis unter 60 Jahren	1 476	1 379	1 442	1 428	1 362
von 60 bis unter 62 Jahren	693	715	716	687	695
von 62 bis unter 65 Jahren	1 252	1 108	1 045	1 112	1 140
von 65 oder mehr Jahren	10 295	10 339	10 481	9 740	9 651
nach Behinderungsarten					
Verlust oder Teilverlust von Gliedmaßen	149	129	110	90	74
Funktionseinschränkung von Gliedmaßen	2 566	2 535	2 537	2 418	2 239
Funktionseinschränkung ²⁾	2 750	2 609	2 555	2 382	2 235
Blindheit und Sehbehinderung	710	719	702	662	653
Sprach- oder Sprechstörungen ³⁾	605	617	640	657	666
Verlust einer Brust oder beider Brüste, Entstellungen u. a.	462	465	505	488	491
Funktionsbeeinträchtigung ⁴⁾	4 401	4 226	4 138	3 728	3 706
Querschnittslähmung ⁵⁾	3 610	3 725	3 934	3 979	4 032
Sonstige und ungenügend bezeichnete Behinderungen	1 994	1 999	2 112	2 145	2 187
nach Grad der Behinderung					
50 bis unter 60	5 599	5 545	5 609	5 613	5 597
60 bis unter 70	2 692	2 707	2 762	2 735	2 690
70 bis unter 80	1 823	1 785	1 773	1 737	1 727
80 bis unter 90	1 916	1 842	1 823	1 740	1 704
90 bis unter 100	893	868	842	823	792
100	4 324	4 277	4 424	3 901	3 773
Schwerbehinderte auf 100 Einwohner ⁶⁾					
Stadt Regensburg	13,4	13,0	12,9	12,2	11,7
Regierungsbezirk Oberpfalz	11,1	11,3	11,6	11,2	11,3
Freistaat Bayern	8,5	8,8	9,1	8,8	9,0

¹⁾ Grad der Behinderung mindestens 50 und Anerkennung durch Schwerbehindertenausweis; Stand jeweils 31.12.

²⁾ der Wirbelsäule und des Rumpfes, Deformierung des Brustkorbes

³⁾ einschließlich Taubheit, Schwerhörigkeit, Gleichgewichtsstörungen

⁴⁾ von inneren Organen bzw. Organsystemen

⁵⁾ einschließlich zerebrale Störungen, geistig-seelische Behinderungen, Suchtkrankheiten

⁶⁾ Bevölkerung am Ort der Hauptwohnung (siehe Seite 54)

Quelle: Bayerisches Landesamt für Statistik und Datenverarbeitung

10

Sozialwesen



Bedarfsgemeinschaft

Sie entspricht in der Regel dem Haushalt und umfasst all diejenigen Personen, die in die gemeinsame Sozialhilfeberechnung mit einbezogen werden. Einzeleinkommen und Einzelvermögen einzelner Mitglieder der Bedarfsgemeinschaft kommen auch für die Bedarfsbefriedigung der anderen Mitglieder zum Einsatz.

Grundsicherung

Die Grundsicherung im Alter und bei Erwerbsminderung ist eine eigenständige, bedürftigkeitsabhängige Sozialleistung, die älteren (über 65-jährigen) bzw. dauerhaft voll erwerbsgeminderten Menschen zur Sicherung ihres Lebensunterhalts dient und dabei auch die "verschämte Armut im Alter" eingrenzen soll. Die bedarfsorientierte Grundsicherung wurde durch das Grundsicherungsgesetz (GSiG) zum 01.01.2003 eingeführt. Im Zuge der Sozialhilfereform wurde das Grundsicherungsgesetz am 01. Januar 2005 durch das 4. Kapitel des Zwölften Buches Sozialgesetzbuch (SGB XII) ersetzt.

Institutionelle Beratung (in der Jugendhilfe)

Die "Institutionelle Beratung" erstreckt sich ausschließlich auf die beendeten Fälle von Erziehungs-, Familien- und Jugend- sowie Suchtberatungen, die als erzieherische Hilfe gemäß § 28 SGB VIII durchgeführt und mit öffentlichen Mitteln der Jugendhilfe ganz oder teilweise finanziert werden.

Jugendhilfe

Die öffentliche Jugendhilfe umfasst alle behördlichen Maßnahmen zum Zwecke der Jugendhilfe nach dem Achten Buch des Sozialgesetzbuches (SGB VIII) und anderen Rechtsvorschriften.

Zu den Aufwendungen zählen die unmittelbaren Ausgaben für individuelle und gruppenbezogene Hilfen und andere Aufgaben, Ausgaben für die Unterhaltung und den Betrieb eigener Einrichtungen sowie Zuschüsse an Träger der freien Jugendhilfe für personenbezogene Einzelmaßnahmen und für Einrichtungen.

Kriegsopferfürsorge

Die Leistungen der Kriegsopferfürsorge ergänzen die Leistungen der Kriegsopferversorgung (Leistungen nach dem Bundesversorgungsgesetz), wenn die übrigen Leistungen, die die Beschädigten bzw. die Hinterbliebenen erhalten, zusammen mit Einkommen aus anderen Quellen nicht ausreichen, diesen eine angemessene soziale Stellung zu gewährleisten.

Pflegeversicherung

Die Versicherungspflicht richtet sich nach dem Grundsatz: "Die Pflegeversicherung folgt der Krankenversicherung". Träger der sozialen Pflegeversicherung sind die Pflegekassen, für die private Pflege-Pflichtversicherung die Versicherungs-

unternehmen. Der versicherte Personenkreis der sozialen Pflegeversicherung umfasst die in der gesetzlichen Krankenversicherung Versicherten (Pflichtmitglieder, freiwillige Mitglieder, Familienversicherte). Alle privat Krankenversicherten werden in der privaten Pflegeversicherung abgesichert.

Sozialhilfe

Sozialhilfe erhalten diejenigen Bürger, die nicht in der Lage sind, aus eigener Kraft ihren Lebensunterhalt zu bestreiten oder welche der Hilfe in besonderen Lebenslagen bedürfen. Entsprechend ihrer besonderen Funktion wirkt die Sozialhilfe unterschiedslos für alle Bürger, die in Not geraten sind; die Gewährung ist nicht von Vorleistungen (Beiträgen) der Empfänger abhängig, sondern richtet sich nach entsprechenden Bedarfskriterien. Ein wichtiger Grundsatz für die Leistungsgewährung der Sozialhilfe ist allerdings ihr Nachrang: Sie tritt nur dann mit ihren Leistungen ein, wenn der Betroffene sich selbst nicht helfen kann und andere Leistungsverpflichtete nicht oder noch nicht helfen. Die Sozialhilfe umfasst die Hilfe zum Lebensunterhalt und die Hilfe in besonderen Lebenslagen. Beide Hilfearten können den Empfängern als Geld- oder Sachleistungen gewährt werden. Träger der Sozialhilfe sind die kreisfreien Städte und Landkreise als örtliche Träger sowie die von den Ländern als überörtliche Träger bestimmten Stellen.

Anfang 2005 erfuhr die Sozialhilfe durch das "Vierte Gesetz für moderne Dienstleistungen am Arbeitsmarkt" wesentliche Änderungen. Das Gesetz erbrachte mit der Zusammenlegung von Sozial- und Arbeitslosenhilfe zum Arbeitslosengeld II die Einführung der Grundsicherung für Arbeitssuchende nach dem SGB II, was einen starken Rückgang der Sozialhilfeempfänger der laufenden Hilfe zum Lebensunterhalt zur Folge hatte bzw. hat. Eine weitere einschneidende Veränderung brachte das "Gesetz zur Einordnung des Sozialhilferechts in das Sozialgesetzbuch"; danach erhalten nur mehr Personen Hilfe zum Lebensunterhalt nach dem SGB XII, die trotz Bedürftigkeit keine anderen Leistungen erhalten.

Wohngeld

Staatliche Leistungen an private Haushalte zur wirtschaftlichen Sicherung angemessenen familiengerechten Wohnens.

Dabei wird Wohngeld den Mietern als Mietzuschuss und Eigentümern von Wohnungen als Lastenzuschuss gewährt, wenn die Aufwendungen für eine angemessene Wohnung im Verhältnis zum Haushaltsnettoeinkommen unzumutbar hoch sind. Die Höhe des Wohngeldes bestimmt sich im Einzelfall nach Haushaltgröße, Familieneinkommen und Wohnkosten, die bis zu bestimmten Höchstbeträgen berücksichtigt werden ("Tabellenwohngeld"). Für Haushalte von Sozialhilfeempfängern galten ab 1991 im Regelfall besondere Vorschriften ("pauschaliertes Wohngeld"). Mit der Wohngeldnovelle im Jahr 2001 wurde das "Tabellenwohngeld" in das "Allgemeine Wohngeld" und das "pauschalierte Wohngeld" in den "besonderen Mietzuschuss" umgewandelt; dabei wurden die unterschiedlichen Berechnungsweisen der beiden Wohngeldarten wieder aufgehoben, so dass seit 2001 der besondere Mietzuschuss ähnlich ermittelt wird wie das Allgemeine Wohngeld, nämlich nach Haushaltsgröße, Einkommen und Wohnkosten.

Die Finanzierungsmittel für die Auszahlung des Wohngeldes stammen je zur Hälfte von Bund und Ländern.

10.1 Bedarfsgemeinschaften bei Arbeitsuchenden nach SGB II nach Personenanzahl im Jahr 2013

Bedarfsgemeinschaften insgesamt: 4 647

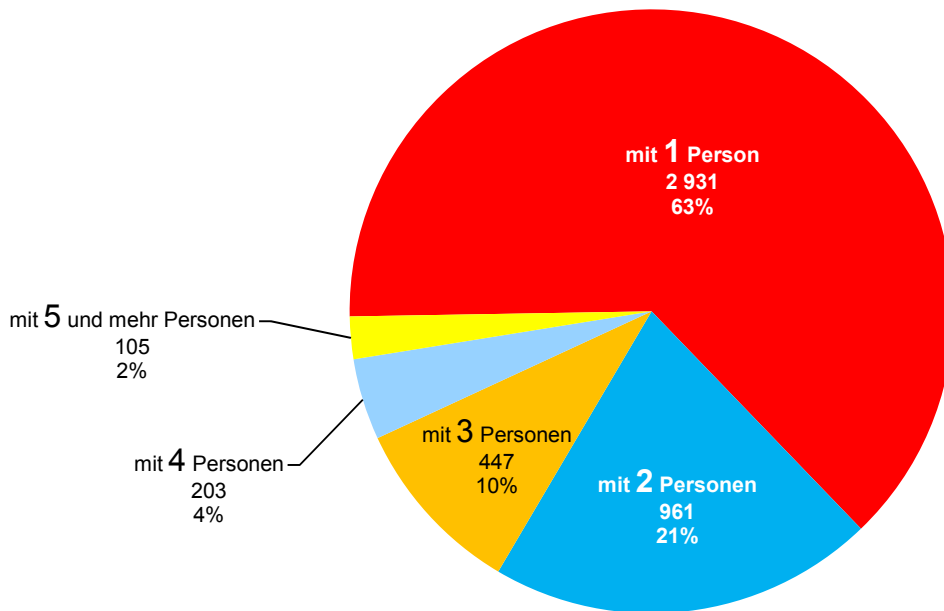

10.2 Wohngeldempfänger-Haushalte in den Jahren 1982 bis 2013

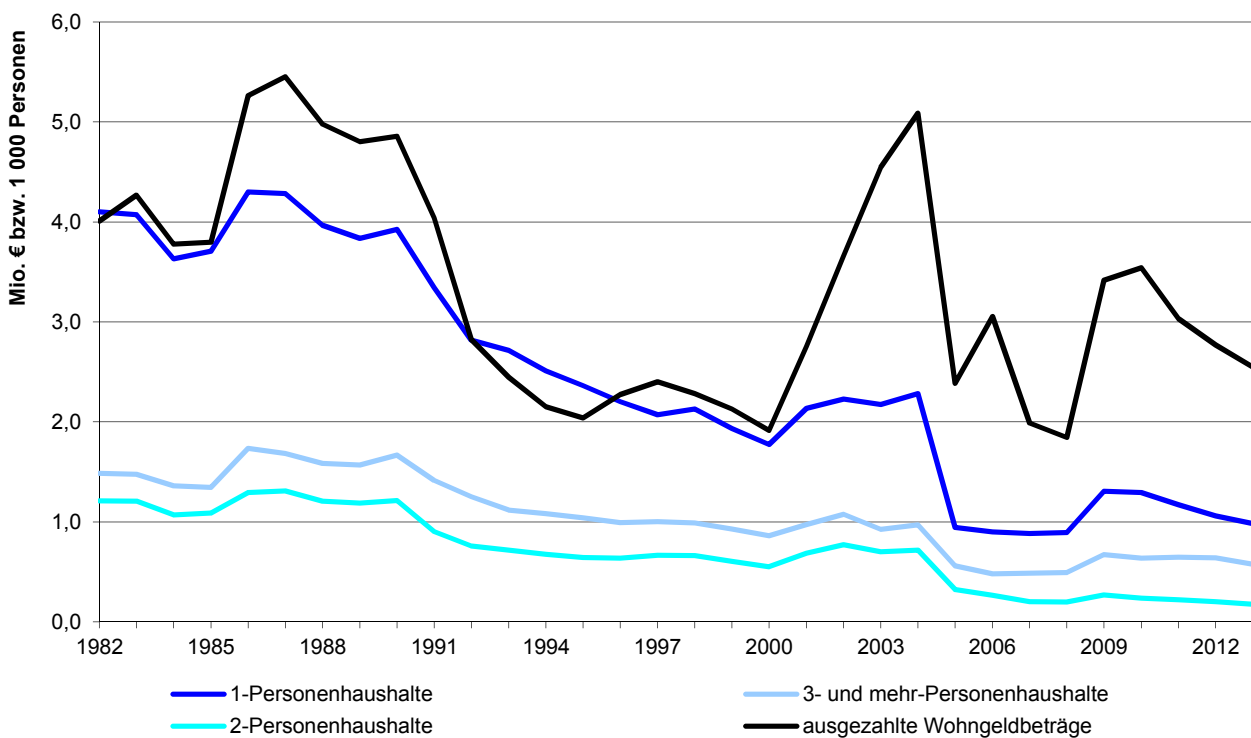

10.3 Grundsicherung für Arbeitsuchende nach SGB II ¹⁾

	2009	2010	2011	2012	2013
Bedarfsgemeinschaften insgesamt	5 597	5 575	5 019	4 720	4 647
davon mit 1 Person	3 325	3 359	3 103	2 948	2 931
2 Personen	1 165	1 142	1 022	983	961
3 Personen	611	588	518	469	447
4 Personen	336	334	262	214	203
5 und mehr Personen	161	153	115	106	105
1 erwerbsf. Leistungsberechtigten	4 243	4 270	3 971	3 780	3 734
2 erwerbsf. Leistungsberechtigten	1 155	1 098	875	796	770
3 erwerbsf. Leistungsberechtigten	152	151	124	104	104
4 und mehr erwerbsf. Leistungsberechtigten ...	34	38	31	22	16
darunter mit Kind(ern) unter 15 Jahren	1 599	1 567	1 356	1 250	1 222
davon mit 1 Kind	969	949	834	778	755
2 Kindern	474	470	403	357	354
3 Kindern	122	117	93	90	87
4 und mehr Kindern	34	31	26	26	27
Leistungsberechtigte insgesamt	9 688	9 553	8 362	7 746	7 574
davon Nichterwerbsfähige	2 538	2 479	2 144	1 970	1 921
davon Männer	1 307	1 278	1 117	1 030	1 004
Frauen	1 232	1 202	1 027	940	917
Deutsche	2 099	2 065	1 800	1 665	1 601
Ausländer	413	388	327	288	302
unter 15 Jahre	2 426	2 375	2 034	1 873	1 838
15 Jahre und älter	112	104	110	97	82
Erwerbsfähige	7 150	7 074	6 218	5 775	5 653
davon Männer	3 417	3 387	2 917	2 653	2 609
Frauen	3 733	3 686	3 302	3 122	3 044
Deutsche	5 398	5 319	4 737	4 385	4 219
Ausländer	1 687	1 674	1 423	1 331	1 377
unter 25 Jahre	1 063	1 030	880	808	790
25 Jahre bis unter 50 Jahre	4 182	4 090	3 473	3 127	3 040
50 Jahre bis unter 55 Jahre	736	731	662	622	606
55 Jahre und älter	1 169	1 224	1 204	1 218	1 217
Leistungen je Bedarfsgemeinschaft in € insgesamt	847	828	791	803	817
darunter Arbeitslosengeld II Regelleistung	336	335	329	333	338
Sozialgeld Regelleistung	92	76	82	82	86
Leistungen für Unterkunft und Heizung	345	346	356	363	373

¹⁾ alle Angaben im Jahresdurchschnitt

Quelle: Statistik der Bundesagentur für Arbeit - Arbeitsmarktstatistik

10.4 Ausgaben und Einnahmen der Sozialhilfe (örtliche Träger)

	2009	2010	2011	2012	2013
Ausgaben ¹⁾	9 350	10 009	10 882	11 527	12 891
Einnahmen ¹⁾	493	472	744	461	487
Reine Ausgaben ¹⁾	8 857	9 537	10 138	11 066	12 404
dar. laufende Hilfe	421	588	764	950	1 196
Grundsicherung im Alter und bei Erwerbsminderung	7 070	7 390	7 728	8 293	9 090
davon außerhalb von Einrichtungen	7 070	7 390	7 728	8 293	9 090
in Einrichtungen	-	-	-	-	-
Hilfe zur Pflege	549	797	778	1 194	1 385
davon außerhalb von Einrichtungen	549	797	778	1 194	1 385
in Einrichtungen	-	-	-	-	-
Eingliederungshilfe für Behinderte	- 41	- 24	-	2	- 0
davon außerhalb von Einrichtungen	- 41	- 24	-	2	- 0
in Einrichtungen	-	-	-	-	-
Hilfe zur Gesundheit und Erstattungen an Krankenkassen	705	609	654	416	533
je Einwohner ²⁾ in €					
Reine Ausgaben	66,16	70,71	74,58	80,58	89,05
dar. laufende Hilfe	3,14	4,36	5,62	6,92	8,59
Grundsicherung im Alter und bei Erwerbsminderung	52,81	54,79	56,85	60,39	65,26
davon außerhalb von Einrichtungen	52,81	54,79	56,85	60,39	65,26
in Einrichtungen	-	-	-	-	-
Hilfe zur Pflege	4,10	5,91	5,72	8,69	9,94
davon außerhalb von Einrichtungen	4,10	5,91	5,72	8,69	9,94
in Einrichtungen	-	-	-	-	-
Eingliederungshilfe für Behinderte	- 0,30	- 0,18	-	0,02	- 0,00
davon außerhalb von Einrichtungen	- 0,30	- 0,18	-	0,02	- 0,00
in Einrichtungen	-	-	-	-	-
Hilfe zur Gesundheit und Erstattungen an Krankenkassen	5,26	4,52	4,81	3,03	3,83
Ausgabenanteil in %	94,7	95,3	93,2	96,0	96,2

¹⁾ in 1 000 €

²⁾ Bevölkerung am Ort der Hauptwohnung (siehe Seite 54)

Quelle: Bayerisches Landesamt für Statistik und Datenverarbeitung - eigene Berechnungen

10.5 Hilfe in besonderen Lebenslagen

Empfänger	2009	2010	2011	2012	2013
Örtlicher Träger					
Anzahl insgesamt	173	180	189	205	219
davon männlich	57	62	65	74	82
weiblich	116	118	124	131	137
davon Deutsche	132	133	134	149	154
Nichtdeutsche	41	47	55	56	65
davon unter 18 Jahre	1	-	1	1	1
18 bis unter 65 Jahre	70	70	62	69	77
65 Jahre und älter	102	110	126	135	141
Durchschnittsalter	65,7	67,4	68,5	68,5	68,9
nach ausgewählten Hilfearten					
Hilfe zur Pflege	149	180	189	203	214
Eingliederungshilfe für Behinderte	-	-	-	-	-
außerhalb von Einrichtungen	173	180	189	205	219
in Einrichtungen	-	-	-	-	-
Wohnort der Empfänger					
Anzahl insgesamt	1 576	1 637	1 739	1 843	1 883
davon männlich	734	777	826	895	916
weiblich	842	860	913	948	967
davon Deutsche	1 471	1 527	1 625	1 711	1 745
Nichtdeutsche	105	110	114	132	138
davon unter 18 Jahre	365	367	402	486	478
18 bis unter 65 Jahre	671	720	762	783	820
65 Jahre und älter	540	550	575	574	585
Durchschnittsalter	47,6	47,3	47,0	45,2	45,9
nach ausgewählten Hilfearten					
Hilfe zur Pflege	667	690	724	734	756
Eingliederungshilfe für Behinderte	917	979	1 051	1 147	1 162
außerhalb von Einrichtungen	642	693	763	822	620
in Einrichtungen	1 163	1 195	1 314	1 366	1 379

Quelle: Bayerisches Landesamt für Statistik und Datenverarbeitung

10.6 Laufende Hilfe zum Lebensunterhalt Bedarfsgemeinschaften ¹⁾

Bedarfsgemeinschaften	2009	2010	2011	2012	2013
nach dem Örtlichen Träger					
Bedarfsgemeinschaften insgesamt	136	152	174	198	236
dav. in Einrichtungen	-	-	-	-	-
außerhalb von Einrichtungen	136	152	174	198	236
dav. Ehepaare	3	3	4	5	1
davon mit minderjährigen Kindern	-	-	-	1	-
ohne minderjährige Kinder	3	3	4	4	1
Nichteheliche Lebensgemeinschaften	-	-	-	-	-
davon mit minderjährigen Kindern	-	-	-	-	-
ohne minderjährige Kinder	-	-	-	-	-
Einpersonenhaushalte	113	126	142	159	200
davon männlich	62	74	79	92	115
weiblich	51	52	63	67	85
Alleinerziehende mit minderjährigen Kindern	4	4	2	-	2
davon männlich	1	-	-	-	-
weiblich	3	4	2	-	2
sonstige Bedarfsgemeinschaften	16	19	26	34	33
nach dem Wohnort der Bedarfsgemeinschaft					
Bedarfsgemeinschaften insgesamt	356	373	411	490	558
dav. in Einrichtungen	210	208	224	280	303
außerhalb von Einrichtungen	146	165	187	210	255
dav. Ehepaare	3	3	4	5	1
davon mit minderjährigen Kindern	-	-	-	1	-
ohne minderjährige Kinder	3	3	4	4	1
Nichteheliche Lebensgemeinschaften	-	-	-	-	-
davon mit minderjährigen Kindern	-	-	-	-	-
ohne minderjährige Kinder	-	-	-	-	-
Einpersonenhaushalte	124	140	153	169	217
davon männlich	68	83	83	96	122
weiblich	56	57	70	73	95
Alleinerziehende mit minderjährigen Kindern	4	4	2	-	2
davon männlich	1	-	-	-	-
weiblich	3	4	2	-	2
sonstige Bedarfsgemeinschaften	15	18	28	36	35

¹⁾ Bedarfsgemeinschaften entsprechen i. d. R. dem Haushalt

Quelle: Bayerisches Landesamt für Statistik und Datenverarbeitung

10.7 Laufende Hilfe zum Lebensunterhalt Empfänger

E m p f ä n g e r	2009	2010	2011	2012	2013
Örtlicher Träger					
Anzahl insgesamt	143	160	181	205	240
je 1 000 Einwohner ¹⁾	1,07	1,18	1,33	1,48	1,71
dav. in Einrichtungen	-	-	-	-	-
außerhalb von Einrichtungen	143	160	181	205	240
davon männlich	77	88	97	115	130
weiblich	66	72	84	90	110
davon Deutsche	131	143	159	180	218
Nichtdeutsche	12	17	22	25	22
davon unter 7 Jahre	1	4	7	6	9
7 bis unter 18 Jahre	10	11	7	8	4
18 bis unter 25 Jahre	4	4	2	2	4
25 bis unter 50 Jahre	73	76	84	89	120
50 bis unter 65 Jahre	54	63	77	94	101
65 Jahre und älter	1	2	4	6	2
Durchschnittsalter	44,2	44,5	45,6	46,2	45,5
Wohnort der Hilfeempfänger					
Anzahl insgesamt	363	381	418	497	562
je 1 000 Einwohner ¹⁾	2,70	2,81	3,07	3,59	4,01
dav. in Einrichtungen	210	208	224	280	303
außerhalb von Einrichtungen	153	173	194	217	259
davon männlich	83	97	103	121	139
weiblich	70	76	91	96	120
davon Deutsche	138	155	171	191	236
Nichtdeutsche	15	18	23	26	23
davon unter 7 Jahre	2	4	7	6	9
7 bis unter 18 Jahre	8	10	8	9	5
18 bis unter 25 Jahre	5	4	2	2	4
25 bis unter 50 Jahre	82	89	96	98	134
50 bis unter 65 Jahre	55	64	77	96	105
65 Jahre und älter	1	2	4	6	2
Durchschnittsalter	43,7	43,9	44,8	45,7	45,1

¹⁾ Bevölkerung am Ort der Hauptwohnung (siehe Seite 54)

Quelle: Bayerisches Landesamt für Statistik und Datenverarbeitung - eigene Berechnungen

10.8 Empfänger von Grundsicherung ¹⁾

E m p f ä n g e r	insgesamt				
	2009	2010	2011	2012	2013
Örtlicher Träger					
Empfänger insgesamt	1 398	1 452	1 553	1 636	1 739
je 1 000 Einwohner ²⁾	10,4	10,7	11,4	11,8	12,4
davon voll erwerbsgemindert unter 65 Jahre	562	581	622	651	682
davon männlich	292	309	323	337	361
weiblich	270	272	299	314	321
davon Deutsche	499	513	551	580	606
Nichtdeutsche	63	68	71	71	76
davon in Einrichtungen	-	-	-	-	-
außerhalb von Einrichtungen	562	581	622	651	682
65 Jahre und älter	836	871	931	985	1 057
davon männlich	283	304	340	357	392
weiblich	553	567	591	628	665
davon Deutsche	592	617	655	708	763
Nichtdeutsche	244	254	276	277	294
davon in Einrichtungen	-	-	-	-	-
außerhalb von Einrichtungen	836	871	931	985	1 057
Wohnort der Hilfeempfänger					
Empfänger insgesamt	1 601	1 652	1 777	1 934	2 076
je 1 000 Einwohner ²⁾	11,9	12,2	13,0	14,0	14,8
davon voll erwerbsgemindert unter 65 Jahre	667	700	757	816	865
davon männlich	358	375	404	435	466
weiblich	309	325	353	381	399
davon Deutsche	599	627	678	737	780
Nichtdeutsche	68	73	79	79	85
davon in Einrichtungen	70	78	89	111	131
außerhalb von Einrichtungen	597	622	668	705	734
65 Jahre und älter	934	952	1 020	1 118	1 211
davon männlich	309	331	366	400	431
weiblich	625	621	654	718	780
davon Deutsche	688	697	742	838	914
Nichtdeutsche	246	255	278	280	297
davon in Einrichtungen	97	80	88	132	153
außerhalb von Einrichtungen	837	872	932	986	1 058

¹⁾ Grundsicherung im Alter und bei Erwerbsminderung

²⁾ Bevölkerung am Ort der Hauptwohnung (siehe Seite 54)

Quelle: Bayerisches Landesamt für Statistik und Datenverarbeitung - eigene Berechnungen

10.9 Ausgaben und Empfänger der Kriegsofferfürsorge

	2004	2006	2008	2010	2012
Bruttoausgaben insgesamt ¹⁾	184	102	64	30	32
davon Erziehungsbeihilfe	-	-	-	-	-
Ergänzende Hilfe zum Lebensunterhalt	119	45	19	9	14
Erholungshilfe	28	21	12	5	4
Hilfe in besonderen Lebenslagen	0	-	-	-	-
Krankenhilfe	2	0	0	-	-
Hilfe zur Pflege	15	24	25	13	9
Hilfe zur Weiterführung des Haushalts	20	12	6	4	6
Altenhilfe	0	-	-	-	-
KOF-Belastung in € je Einwohner ²⁾	1,43	0,78	0,48	0,23	0,24
darunter Ergänzende Hilfe zum Lebensunterhalt	0,93	0,35	0,15	0,06	0,10
Hilfe in besonderen Lebenslagen	0,00	-	-	-	-

¹⁾ alle Ausgaben in 1 000 €

²⁾ Bevölkerung am Ort der Hauptwohnung (siehe Seite 54)

Quelle: Bayerisches Landesamt für Statistik und Datenverarbeitung

10.10 Ausgaben und Einnahmen der Jugendhilfe ^{1) 2)}

	2008	2009	2010	2011	2012
Ausgaben insgesamt	36 457	40 268	47 824	56 534	67 721
dav. für Einzel- und Gruppenhilfen	16 583	16 208	18 625	21 795	23 034
dav. für die Jugendarbeit	662	209	410	251
Jugendsozialarbeit	805	1 169	1 376	1 729
erzieherischer Kinder- u. Jugendschutz, Förderung der Erziehung in der Familie	873	1 631	1 840	1 326
Kindertagesbetreuung	1 667	2 273	3 123	3 668
davon für Tageseinrichtungen für Kinder ..	.	957	1 210	2 041	2 579
Tagespflege für Kinder	711	1 063	1 082	1 089
Hilfe zur Erziehung, Eingliederungshilfe	11 149	12 131	13 479	14 452
Mitarbeiterfortbildung	24	31	90	37
sonstigen Aufgaben	1 027	1 182	1 477	1 571
dav. für Einrichtungen	18 934	23 135	28 327	33 839	43 687
dav. für die Jugendarbeit	2 224	1 857	2 648	4 409
Jugendsozialarbeit	756	595	700	571
erzieherischer Kinder- u. Jugendschutz Förderung der Erziehung in der Familie	-	-	-	-
Kindertagesbetreuung	19 229	24 786	29 272	37 423
davon für Tageseinrichtungen für Kinder ..	.	19 229	24 786	29 272	37 423
Tagespflege für Kinder	-	-	-	-
Hilfe zur Erziehung, Eingliederungshilfe	265	355	372	460
Mitarbeiterfortbildung	-	-	-	-
sonstigen Aufgaben	661	733	847	825
Personalausgaben der Jugendhilfeverwaltung	941	926	871	900	1 000
Einnahmen insgesamt	5 564	5 695	6 530	7 151	6 286
davon für Einzel- und Gruppenhilfen	2 552	2 732	2 971	2 195
Einrichtungen	3 428	3 143	3 799	4 180	4 091
Reine Ausgaben insgesamt	30 894	20 918	25 214	30 559	40 596
darunter für Kindertageseinrichtungen	16 414	21 830	25 889	33 788
davon für öffentliche Träger	7 861	7 151	7 881	8 859	10 838
für freie Träger	5 108	9 263	13 950	17 030	22 950

¹⁾ alle Angaben in 1 000 €

²⁾ detaillierte Daten erst ab dem Jahr 2009 verfügbar

Quelle: Bayerisches Landesamt für Statistik und Datenverarbeitung - eigene Berechnungen

10.11 Einzelne, ausgewählte Jugendhilfemaßnahmen

Maßnahme	Fälle				
	2009	2010	2011	2012	2013
Institutionelle Beratung					
Beratene insgesamt	1 871	1 949	1 927	1 925	1 972
davon männlich	1 087	1 130	1 106	1 047	1 098
weiblich	784	819	821	878	874
davon Erziehungs-, Familienberatung	1 819	1 884	1 864	1 853	1 917
Jugendberatung	52	65	63	72	55
Suchtberatung	-	-	-	-	-
davon Öffentliche Träger	857	871	849	780	794
Freie Träger	1 014	1 078	1 078	1 145	1 178
Kinder ¹⁾ in Tagespflege (§ 23 SGB VIII)					
insgesamt	171	163	153	154	131
davon unter 3 Jahren	124	128	118	123	100
3 Jahre bis zur Einschulung	21	19	21	18	13
Schulkinder	26	16	14	13	18
Zahl der Einrichtungen (Tagespflegestellen)	114	104	95	89	53
Hilfe zur Erziehung (§§ 29 - 35 SGB VIII)					
insgesamt	854	946	992	1 048	1 088
davon Aufsuchende Familientherapie ²⁾	102	152	166	161	194
Soziale Gruppenarbeit	41	55	42	44	44
Erziehungsbeistand	151	160	202	237	240
Sozialpädagogische Familienhilfe	143	184	173	207	224
Erziehung in einer Tagesgruppe	57	61	60	69	56
Vollzeitpflege	139	139	142	131	122
Heimerziehung; sonst. betreute Wohnformen	219	192	205	199	208
Intensive soz. päd. Einzelbetreuung	2	3	2	-	-
Eingliederungshilfe für seelisch behinderte Kinder u. Jugendliche nach § 35 a SGB VIII					
insgesamt	169	179	214	226	273
davon ambulante Formen	77	86	120	123	151
Erziehung in einer Tagesgruppe	29	33	31	32	35
Fremdpflege/Verwandtenpflege	3	1	-	-	-
Heimerziehung; sonst. betreute Wohnformen	60	59	63	71	87

¹⁾ Stichtagszahlen; jeweils zum 31.12.

²⁾ ab dem Jahr 2009 einschließlich N-plus und Modul A

Quelle: Amt für Jugend und Familie der Stadt Regensburg

10.12 Beistandschaften, Pflegschaften, Mitwirkung in Verfahren, Jugendgerichtshilfe, Jugendschutz und Vaterschaftsfeststellungen

Maßnahme	Fälle				
	2009	2010	2011	2012	2013
Beistandschaften, Amtspflegschaften und Amtsvormundschaften					
Beistandschaften	1 476	1 480	1 410	1 407	1 413
bestellte Amtspflegschaften	198	179	159	154	136
Amtsvormundschaften insgesamt	52	53	60	80	65
davon gesetzliche Amtsvormundschaften	16	13	22	34	27
bestellte Amtsvormundschaften	36	40	38	46	38
Mitwirkung in Verfahren vor dem Vormundschafts- und Familiengericht					
Mitwirkung bei der Regelung der elterlichen Sorge	248	247	167	162	140
Mitwirkung bei der Regelung des Umgangs	93	94	109	129	96
Vollständiger oder teilweiser Entzug des Sorgerechts	106	118	182	234	241
darunter durch Anträge des Jugendamts	81	87	60	81	81
andere Mitwirkungen	39	48	65	81	102
Jugendgerichtshilfe					
eingegangene Anzeigen	1 050	961	905	.	.
Hauptverhandlungen	424	420	391	.	.
Diversionsverfahren (außergerichtliches Schlichtungsverfahren)	159	139	157	147	142
Kinder- und Jugendschutz					
Inobhutnahmen	82	127	122	124	147
Belegtage	1 565	2 420	2 639	3 205	3 291
Gefährdungsmittelungen (betroffene Kinder)	393	496	472	646	476
gesetzlicher Jugendschutz (Jugendschutzkontrollen)	119	134	135	96	85
erzieherischer Jugendschutz:					
Veranstaltungen für Kinder und Jugendliche ¹⁾	15	29	33	36	42
Veranstaltungen für Eltern und Fachkräfte ²⁾	24	24	29	29	74
Vaterschaftsfeststellungen					
Feststellungsverfahren insgesamt	177	220	261	230	263
davon Vaterschaft festgestellt	177	220	261	230	262
davon durch freiwillige Anerkennung	175	215	258	223	262
gerichtliche Anerkennung	2	5	3	7	-
Vaterschaft nicht festgestellt	-	-	-	-	1

¹⁾ Vorträge in Schulen, Jugendzentren und ähnlichen Einrichtungen

²⁾ Vorträge an Elternabenden, Fachtagungen etc.

Quelle: Amt für Jugend und Familie der Stadt Regensburg

10.13 Empfänger, Leistungen und Einrichtungen der Pflegeversicherung

	jeweils zum Stichtag 15.12.				
	2003	2005	2007	2009	2011
Leistungsempfänger insgesamt	3 286	3 385	3 464	3 394	3 330
davon ambulante Pflege	689	754	746	731	691
stationäre Pflege	1 317	1 410	1 447	1 470	1 395
darunter vollstationäre Dauerpflege	1 247	1 353	1 404	1 441	1 375
Pflegegeldempfänger ¹⁾	1 280	1 221	1 271	1 193	1 244
je 1 000 Einwohner ²⁾	26	26	26	25	24
ambulante Pflege					
betreute Pflegebedürftige insgesamt	689	754	746	731	691
davon in Pflegestufe I	334	344	368	366	344
Pflegestufe II	226	257	231	233	214
Pflegestufe III	129	153	147	132	133
darunter Härtefälle	1	1	7	4	4
je 1 000 Einwohner ²⁾	5	6	6	5	5
Pflegedienste insgesamt	17	19	24	21	22
davon eingliedrige Pflegeeinrichtungen ³⁾	16	18	23	18	20
mehrgliedrige Pflegeeinrichtungen ⁴⁾	1	1	1	3	2
Personal in den Pflegediensten	334	494	578	620	849
Pflegebedürftige je Pflegedienst	41	40	31	35	31
stationäre Pflege					
betreute Pflegebedürftige insgesamt	1 317	1 410	1 447	1 493	1 422
davon in Pflegestufe I	497	482	494	528	542
Pflegestufe II	445	536	521	536	521
Pflegestufe III	358	353	377	361	329
darunter Härtefälle	9	7	6	7	23
noch keiner Pflegestufe zugeordnet	17	39	55	68	30
davon vollstationär	1 287	1 384	1 427	1 470	1 395
teilstationär	30	26	20	23	27
je 1 000 Einwohner ²⁾	10	11	11	11	10
Pflegeheime insgesamt	17	19	19	20	21
Plätze in Pflegeheimen insgesamt	1 520	1 681	1 734	1 782	1 760
davon für vollstationäre Pflege	1 477	1 638	1 691	1 739	1 717
teilstationäre Pflege	43	43	43	43	43
Personal in den Pflegeheimen	1 068	1 150	1 172	1 287	1 255
Pflegebedürftige je Pflegeheim	77	74	76	75	68

¹⁾ Stichtag: 31.12.; ohne Empfänger von Kombinationsleistungen, die bereits bei der ambulanten oder stationäre Pflege berücksichtigt sind

²⁾ Bevölkerung am Ort der Hauptwohnung (siehe Seite 54)

³⁾ eingliedrige Pflegeeinrichtungen leisten ausschließlich ambulante oder ausschließlich stationäre Pflege nach dem SGB XI

⁴⁾ mehrgliedrige Pflegeeinrichtungen können sowohl ambulante als auch teil- und/oder vollstationäre Pflege nach dem SGB XI leisten

Quelle: Bayerisches Landesamt für Statistik und Datenverarbeitung

10.14 Empfänger und Leistungen nach dem Wohngeldgesetz ¹⁾

	2009	2010	2011	2012	2013
Entscheidungen	7 774	6 509	6 537	6 377	5 480
davon Bewilligungen	5 131	4 017	3 817	3 343	3 259
Ablehnungen	2 089	1 900	2 098	2 385	1 586
Zahlungseinstellungen	317	327	334	341	314
sonstige	237	265	288	308	321
Empfänger von Wohngeld	2 244	2 167	2 039	1 903	1 734
davon Mietzuschuss	2 200	2 123	2 002	1 872	1 706
Lastenzuschuss	44	44	37	31	28
davon Haushalte mit					
1 Familienmitglied	1 305	1 293	1 173	1 059	982
2 Familienmitgliedern	268	238	220	202	176
3 und mehr Familienmitgliedern	671	636	646	642	576
davon mit Einkommen von					
unter 100 €	33	30	29	34	36
100 bis unter 300 €	57	61	38	42	52
300 bis unter 500 €	227	215	198	181	156
500 bis unter 800 €	1 076	1 037	983	887	813
800 bis unter 1 000 €	264	253	195	173	157
1 000 bis unter 1 500 €	421	395	432	411	345
1 500 und mehr €	166	176	164	175	175
davon Selbständige	45	33	32	32	33
Beamte	4	5	2	7	5
Angestellte	194	220	215	233	224
Arbeiter	493	474	479	440	352
Rentner u. ä.	1 091	1 091	992	857	758
Sonstige	417	344	319	334	362
davon Hauptmieter	1 925	1 848	1 734	1 678	1 538
Untermieter	3	6	8	7	7
Haus- u. Wohnungseigentümer u. ä.	44	44	37	31	28
Heimbewohner	272	269	260	187	161
Ausgezahlte Beträge (1 000 €)	3 416	3 540	3 033	2 770	2 550
davon Mietzuschuss (1 000 €)	3 331	3 455	2 974	2 685	2 508
Lastenzuschuss (1 000 €)	85	85	59	85	42
je Einwohner ²⁾ (€)	23,24	23,92	20,22	18,47	16,45

¹⁾ Leistungen nach Anlage 1-8 WoGG; Pauschalisiertes Wohngeld bzw. Besonderer Mietzuschuss sind nicht enthalten

²⁾ Gesamtbevölkerung (siehe Seite 54)

Quelle: Amt für Soziales der Stadt Regensburg

10.15 Asylbewerberleistungen

	2009	2010	2011	2012	2013
Ausgaben insgesamt in €	445 803	579 326	536 385	860 923	1 534 456
dav. Leistungen in besonderen Fällen					
nach § 2 Asylbewerberleistungsgesetz (AsylbLG)	53 448	63 502	61 726	93 628	144 834
Grundleistungen					
nach § 3 (AsylbLG)	91 579	121 168	149 975	263 033	626 645
Lstgn. bei Krankheit, Schwangerschaft, Geburt					
nach § 4 (AsylbLG)	291 143	369 651	305 091	467 006	725 814
Leistungen für Arbeitsgelegenheiten					
nach § 5 (AsylbLG)	-	-	-	-	-
sonstige Leistungen					
nach § 6 (AsylbLG)	9 633	25 005	19 593	37 256	37 163
Einnahmen in €	17 992	26 777	10 097	18 415	62 246
Reine Ausgaben in €	427 811	552 549	526 288	842 508	1 472 210
Reine Ausgaben ¹⁾ je Einwohner ²⁾ in €					
in Regensburg	3,20	4,12	3,88	6,17	10,65
den bayer. Kreisfreien Städten	3,19	6,47	7,62	12,30	13,50
den bayer. Landkreisen	1,20	1,25	1,47	3,45	10,02
dem Landkreis Regensburg	0,36	0,16	0,09	2,48	12,88
der Oberpfalz (Reg.-Bez.)	1,73	2,02	2,21	4,63	13,27
Bayern	2,05	2,75	3,25	6,02	11,03
Ausgabenanteil in %	96,0	95,4	98,1	97,9	95,9

¹⁾ der örtlichen Träger

²⁾ Bevölkerung am Ort der Hauptwohnung (siehe Seite 54)

Quelle: Bayerisches Landesamt für Statistik und Datenverarbeitung - eigene Berechnungen

10.16 Altenheime und ihre Belegung ¹⁾

	2004	2006	2008	2010	2012
Altenheime insgesamt	14	18	20	20	21
Heimplätze insgesamt	1 561	1 769	1 865	1 846	1 825
davon im Wohnbereich	205	354	.	.	.
Pflegebereich	1 356	1 415	.	.	.
Heimbewohner	1 513	1 657	1 734	1 762	1 675
davon im Wohnbereich	177	342	.	.	.
im Pflegebereich	1 336	1 315	.	.	.
Personal insgesamt	1 081	1 226	1 244	1 346	1 314
darunter teilzeitbeschäftigt	473	614	665	738	754
Plätze auf 100 Einwohner ²⁾	6,4	7,0	7,3	7,2	7,1

¹⁾ Stand jeweils 15.12.

²⁾ mit 65 und mehr Jahren; Gesamtbevölkerung (siehe Seite 54)

Quelle: Bayerisches Landesamt für Statistik und Datenverarbeitung - eigene Berechnungen

10.17 Anträge aus der gesetzlichen Rentenversicherung

	2009	2010	2011	2012	2013
Versichertenrentenanträge ¹⁾					
Rente wegen Erwerbsminderung	132	120	124	121	57
Altersrente wegen Vollendung des 63. Lebensjahres	5	6	3	7	5
Altersrente wegen Vollendung des 60. Lebensjahres und anerkannter Schwerbehinderung bzw. wegen Berufs- oder Erwerbsunfähigkeit	17	22	9	9	11
Altersrente wegen Vollendung des 60. Lebensjahres und Arbeitslosigkeit oder nach Altersteilzeitarbeit	10	7	3	7	10
Altersrente für Frauen wegen Vollendung des 60. Lebensjahres	6	11	7	4	12
Regelaltersrente wegen Vollendung des 65. Lebensjahres	59	46	61	55	29
Erziehungsrente	-	-	2	-	-
Hinterbliebenenrentenanträge ¹⁾					
Witwenrente	186	210	219	227	160
Witwerrente	76	86	91	89	67
Rente an früheren Ehegatten	4	1	3	2	2
Waisenrente	37	44	57	45	15
Sonstige Anträge auf Feststellungen von					
Kindererziehungs- bzw. Kinderberücksichtigungszeiten	187	147	138	147	125
Herstellung von Versicherungsunterlagen nach dem Fremdrentengesetz	43	23	29	26	15
Kontenklärungen	261	213	167	165	105
Anrechnungszeiten	148	107	105	117	89
Sozialversicherungsabkommen nach zwischenstaatl. Recht	46	37	25	27	19
Wahrheitsgemäße Erklärungen	10	8	9	9	-
Eidesstattliche Versicherungen	8	4	7	8	-
Handwerkerversicherung	-	1	-	-	-
Unfallversicherung	22	11	9	13	27
Versorgungsausgleich	48	25	17	8	3

¹⁾ Rentenansprüche und sonstige Ansprüche zur Arbeiter-, Angestellten- und knappschaftlichen Rentenversicherung;
ohne Ansprüche, die bei den Beratungsstellen der Rentenversicherungsträger oder den Versichertenältesten gestellt wurden

Quelle: Bürgerzentrum der Stadt Regensburg, Sachgebiet Versicherungsamt

Bildungswesen

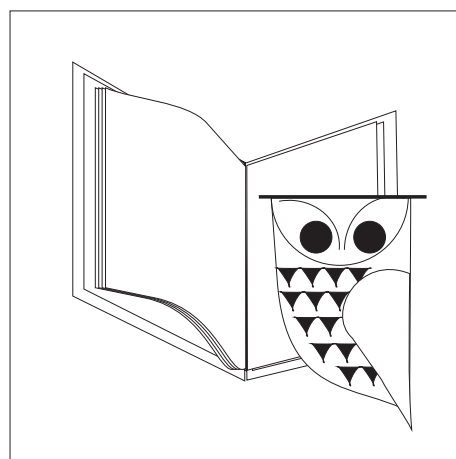

Berufsschule

Zusammen mit dem Ausbildungsbetrieb bildet die Berufsschule das "duale System". Sie hat die Aufgabe, die erforderlichen fachtheoretischen Kenntnisse zu vermitteln und die fachpraktischen Kenntnisse und Fertigkeiten für den jeweiligen Beruf zu vertiefen. Außerdem fördert sie die Allgemeinbildung. Die Ausbildung umfasst eine einjährige Grundstufe und eine darauf aufbauende, mindestens einjährige Fachstufe. Wer in einem Ausbildungsverhältnis nach dem Berufsbildungsgesetz oder der Handwerksordnung steht, ist bis zum Ende des Schuljahres berufsschulpflichtig, in dem er das 21. Lebensjahr vollendet, davon ausgenommen sind Auszubildende mit Hochschulzugangsberechtigung. Die Berufsschulpflicht endet mit dem Abschluss einer staatlich anerkannten Berufsausbildung. Die Berufsschule verleiht nach bestandener Abschlussprüfung den Berufsschulabschluss und unter bestimmten Voraussetzungen einen mittleren Schulabschluss.

Förderschulen

Die Förderschulen erziehen, unterrichten, beraten und fördern Kinder und Jugendliche, die behindert oder von Behinderung bedroht, krank oder vorübergehend in ähnlicher Weise in ihrem Leistungsvermögen beeinträchtigt sind. Sie erfüllen diese Aufgabe in eigenen Schulen für Behinderte, in Schulen für Kranke, in schulvorbereitenden Einrichtungen, durch mobile Sonderpädagogische Dienste zur Unterstützung förderbedürftiger Schüler in allgemeinen Schulen, durch mobile Sonderpädagogische Hilfe in Kindergärten und durch pädagogische, interdisziplinäre Frühförderung. Soweit es die Art der Behinderung oder Erkrankung zulässt, vermitteln die Förderschulen Abschlüsse wie die vergleichbaren allgemeinen Schulen.

Grundschule

Der Besuch der Grundschule ist für alle Kinder, die keine Förderschule besuchen, Pflicht. Aufgenommen werden Kinder, die am Stichtag des Aufnahmejahres sechs Jahre alt sind bzw. auf Antrag der Eltern auch Kinder, deren Entwicklung erwarten lässt, dass sie mit Erfolg am Unterricht teilnehmen werden. Ab dem Schuljahr 2008/2009 wird Eltern, deren Kind nach dem 30. September sechs Jahre alt wird, die Möglichkeit gegeben, erst den nächsten Einschulungstermin wahrzunehmen.

Gymnasium

Das Gymnasium umfasst die Jahrgangsstufen 5 mit 12 (bis zum Schuljahr 2010/11 die Jahrgangsstufen 5 bis 13). Es vermittelt eine vertiefte Allgemeinbildung, die für ein Hochschulstudium vorausgesetzt wird und schafft zusätzliche Voraussetzungen für eine berufliche Ausbildung außerhalb der Hochschule. Das Gymnasium baut auf der Grundschule auf, schließt mit der Abiturprüfung ab und verleiht die allgemeine Hochschulreife, die dazu berechtigt, alle Studiengänge an einer wissenschaftlichen Hochschule oder Fachhochschule zu wählen. Der Übertritt an ein Gymnasium erfolgt in der Regel nach der Jahrgangsstufe 4 der Grundschule, ist aber auch nach der Jahrgangsstufe 5, 6, 7, 8, 9 oder 10 der Haupt- bzw. Realschule möglich. Wer die Jahrgangsstufe 10 des Gymnasiums erfolgreich besucht hat, erhält im Jahres-

zeugnis den Vermerk, dass er die Oberstufenreife erlangt hat. Damit wird gleichzeitig auch ein mittlerer Schulabschluss verliehen.

Kindergärten

Einrichtungen, in denen Kinder im Alter von 3 bis 6 Jahren ganztätig oder für einen Teil des Tages aufgenommen sowie pflegerisch und erzieherisch regelmäßig betreut werden. Ein Kindergarten in einem Kinderheim zählt nur dann als eine selbstständige Einrichtung im Sinne der Mehrzweckeinrichtungen, wenn im Kindergarten andere Kinder betreut werden als im Kinderheim.

Kinderhorte

Einrichtungen, in denen Kinder im schulpflichtigen Alter vor oder nach der täglichen Schulzeit aufgenommen sowie pflegerisch und erzieherisch regelmäßig betreut werden.

Kinderkrippen/Krabbelstuben

Außerschulische Tageseinrichtungen zur regelmäßigen Bildung, Erziehung und Betreuung von Kindern. Das Angebot richtet sich überwiegend an Kinder unter drei Jahren.

Mittelschule

Die Mittelschule - eine Weiterentwicklung der Hauptschule - baut auf der Grundschule auf und umfasst die Jahrgangsstufen 5 bis 9 und, soweit Mittlere-Reife-Klassen in der Jahrgangsstufe 10 angeboten werden, auch die Jahrgangsstufe 10. Der Unterricht ist stark auf berufsbezogene Inhalte in den Zweigen Technik, Wirtschaft und Soziales ausgerichtet. Mögliche Abschlüsse sind: Erfolgreicher Abschluss der Mittelschule, qualifizierender Abschluss der Mittelschule, mittlerer Schulabschluss an der Mittelschule.

Realschule

Die Realschule vermittelt eine breite allgemeine und berufsvorbereitende Bildung. Sie baut auf der Grundschule auf, umfasst die Jahrgangsstufen 7 bis 10 und verleiht nach bestandener Abschlussprüfung den Realschulabschluss. An der Realschule können ab der 7. Jahrgangsstufe drei verschiedene Ausbildungsrichtungen eingerichtet werden. Sie setzen verschiedene Schwerpunkte im Unterricht, und zwar die Ausbildungsrichtung I im mathematisch-naturwissenschaftlich-technischen Bereich, die Ausbildungsrichtung II im wirtschaftlichen Bereich und die Ausbildungsrichtung III im fremdsprachlichen Bereich, die durch weitere Schwerpunkte im musisch-gestaltenden, im hauswirtschaftlichen und sozialen Bereich ergänzt werden kann. Der Eintritt in die Realschule erfolgt in der Regel nach der Jahrgangsstufe 4 der Grundschule, ist aber auch nach der Jahrgangsstufe 5, 6, 7, 8 oder 9 der Hauptschule bzw. des Gymnasiums möglich.

11.1 Schüler an den Gymnasien im Schuljahr 2013/2014

Schüler insgesamt: 6 822

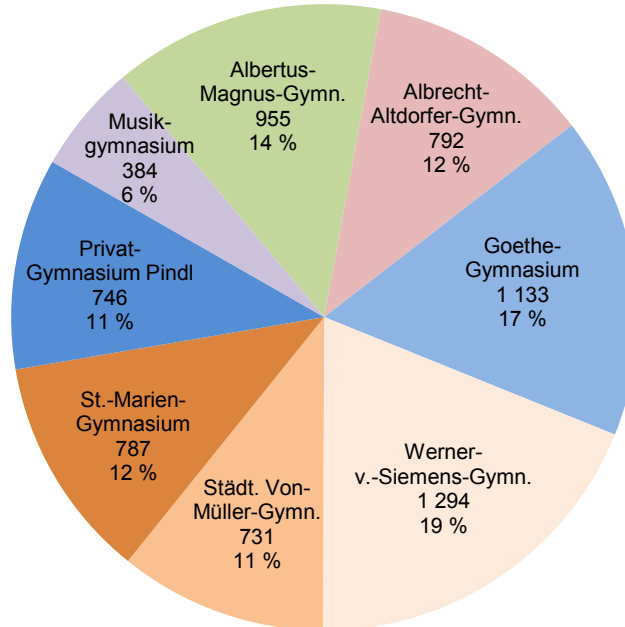

11.2 Schüler in den Jahren 1978 bis 2013

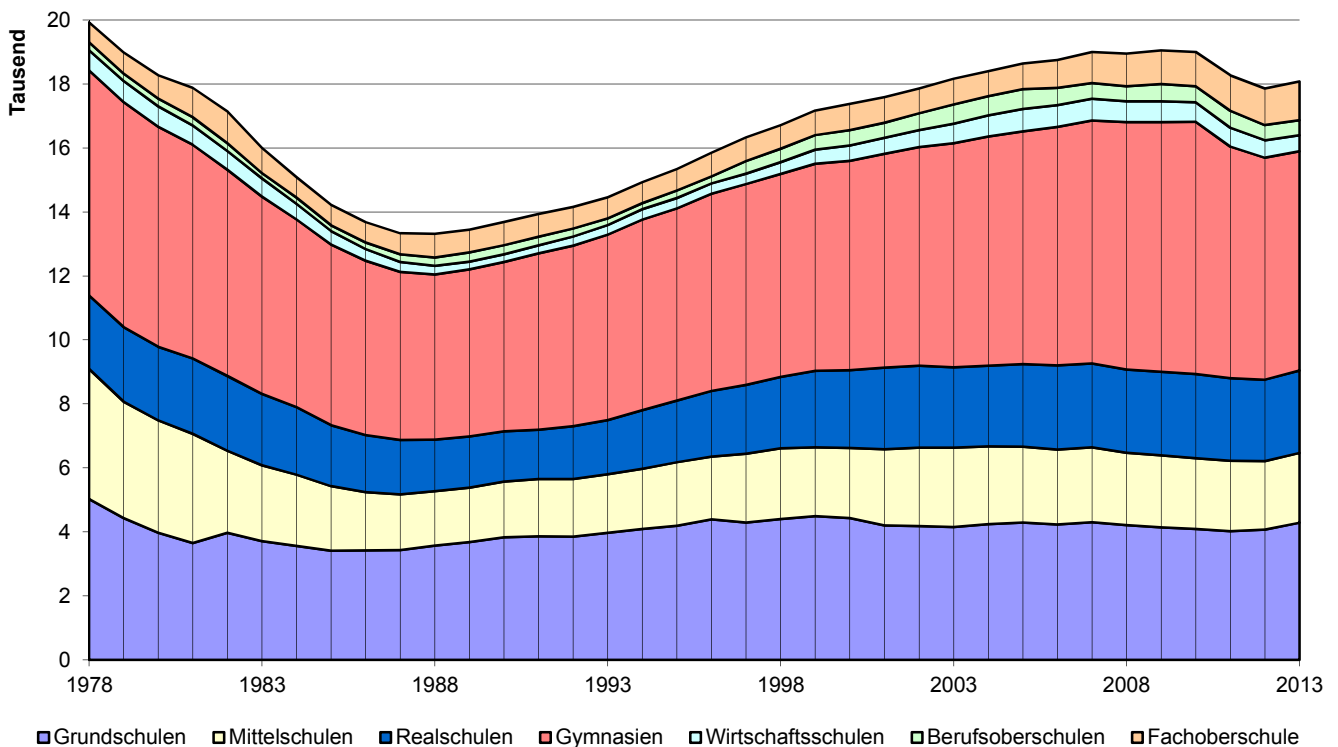

11.3 Studierende an der Universität in den Wintersemestern 1967/1968 bis 2013/2014

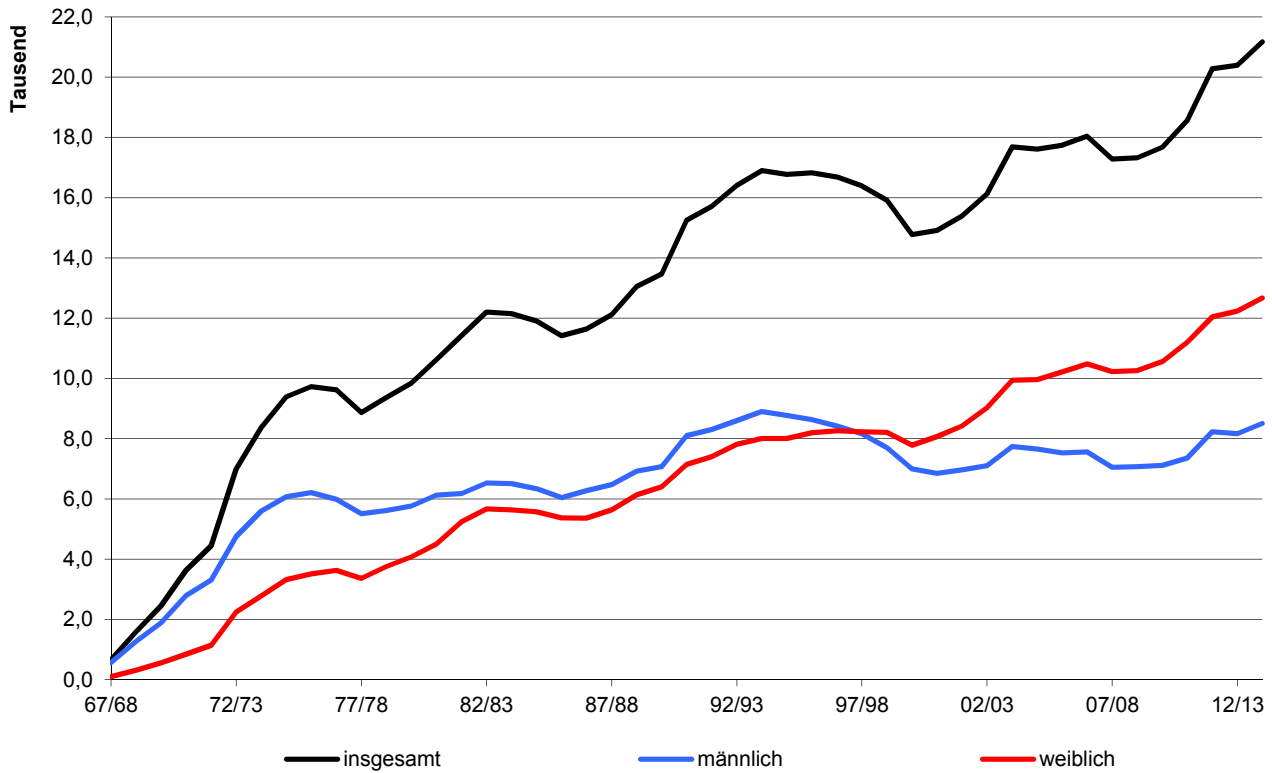

11.4 Studierende an der OTH ¹⁾ nach Fachbereichen in den Wintersemestern 1971/1972 bis 2013/2014

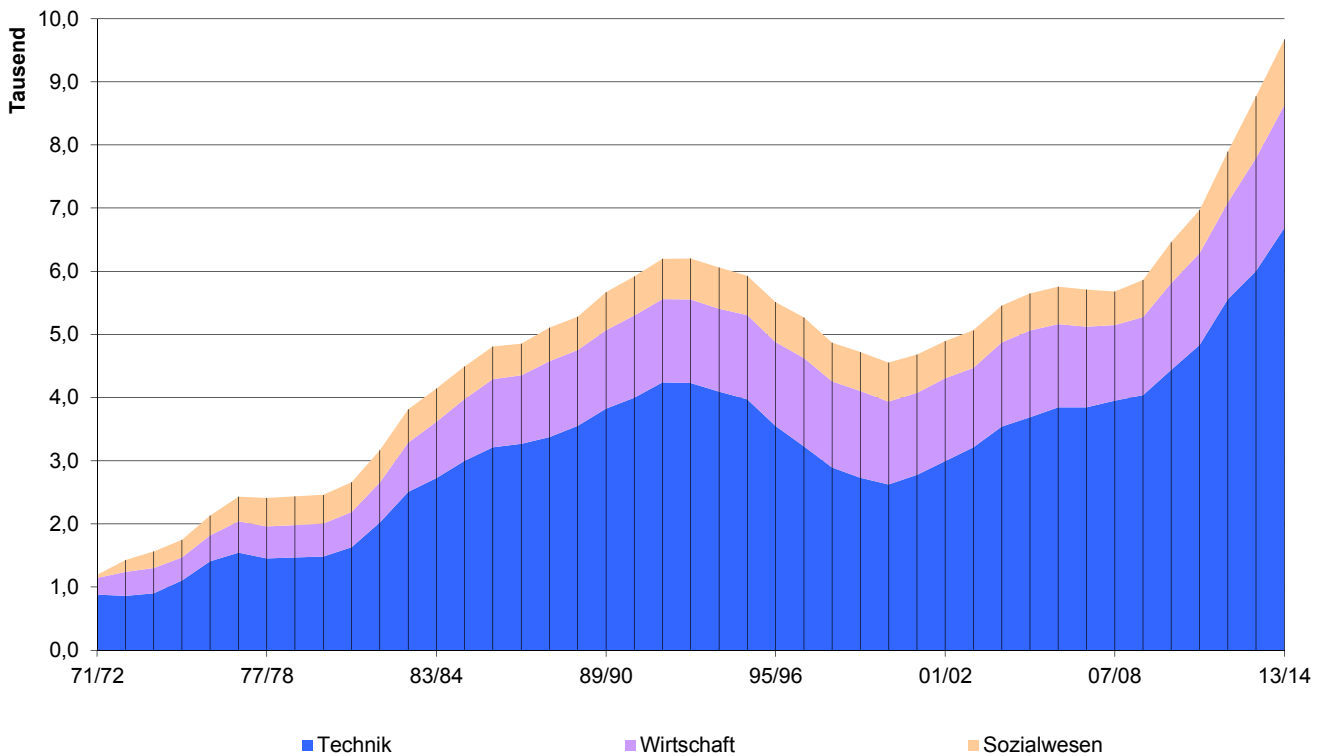

¹⁾ OTH - Ostbayerische Technische Hochschule Regensburg; vormals: Fachhochschule Regensburg

11.5 Kinderkrippen, Kinderhorte, Kindergärten und andere vorschulische Einrichtungen ¹⁾

	Anzahl				
	2009	2010	2011	2012	2013
Kinderkrippen/Krabbelstuben insgesamt	20	21	27	32	35
darunter städtische Kinderkrippen	2	2	2	2	2
Plätze in Kinderkrippen insgesamt	500	536	676	814	898
darunter städtische Plätze	36	36	36	36	36
Kinderhorte insgesamt	20	20	20	20	21
darunter städtische Kinderhorte	17	17	17	17	17
Plätze in Kinderhorten insgesamt	934	949	956	954	949
darunter städtische Plätze	846	861	861	859	834
betreute Kinder insgesamt	924	916	903	907	903
darunter in städtischen Kinderhorten	836	829	811	813	793
Schulvorbereitende Einrichtungen ²⁾	4	4	4	4	4
Erziehungspersonal	27	25	26	29	29
betreute Kinder	135	128	134	137	137
betreute Gruppen	16	16	17	17	17
Kindergärten insgesamt	50	50	50	52	55
darunter städtische Kindergärten	13	13	13	13	15
Plätze in Kindergärten insgesamt	3 414	3 498	3 497	3 597	3 709
darunter städtische Plätze	1 002	1 007	1 017	1 020	1 140
Kindergartenplätze je 100 Kinder ³⁾	107	105	105	105	108
betreute Kinder	3 380	3 471	3 500	3 636	3 667
darunter in städtischen Kindergärten	976	994	1 012	1 065	1 113

¹⁾ Stand jeweils 01.01. bei Kinderkrippen, Kinderhorten und Kindergärten

²⁾ nach dem Sonderschulgesetz; Stand 01.10. des jeweiligen Jahres

³⁾ im Alter von 3 bis unter 6 Jahren; Gesamtbevölkerung (siehe Seite 54)

Quelle: Amt für Tagesbetreuung von Kindern, Stadt Regensburg; Regierung der Oberpfalz - eigene Berechnungen

11.6 Kinderhorte - einzelne Einrichtungen ¹⁾

Einrichtung	betreute Kinder insgesamt				
	2009	2010	2011	2012	2013
Kinderhorte insgesamt	924	916	903	907	903
dav. Städt. Kinderhorte insgesamt	836	829	811	813	793
davon					
Englburgergasse	80	76	77	72	72
Am Schulberg 7					
Gerhardinger Schule	53	55	56	56	55
Andreasstr. 19					
Napoleonstein	79	80	80	80	80
Bajuwarenstr. 16 a					
Wolfgangschule	55	55	55	55	55
Brentanostr. 13					
Kinderhaus	51	55	52	53	54
Dr.-Gessler-Str. 21					
Konradschule	50	54	53	55	55
Eupener Str. 3					
Clermont-Ferrand-Schule	25	25	23	21	18
Grimmstr. 3					
Haydnstraße	49	50	40	45	47
Haydnstr. 13					
Altstadt	51	49	50	50	50
Kapuzinergasse 3					
Prüfening	50	50	50	50	49
Killermannstr. 49 a					
Königswiesen	32	27	26	26	27
Klenzestr. 31					
Lechstraße	49	49	47	41	34
Lechstr. 21					
Schule Burgweinting	55	48	45	55	54
Obertraublinger Str. 22					
Ostpreußenstraße	40	36	38	31	21
Ostpreußenstr. 18					
Schönwerthstraße	22	22	23	23	23
Schönwerthstr. 4					
Hohes Kreuz	50	50	50	50	49
Straubinger Str. 42					
Xaver-Fuhr-Straße	45	48	46	50	50
Xaver-Fuhr-Str. 60					
Kinderhorte Sonst. Träger insgesamt	88	87	92	94	110
davon					
Hort St. Josef	27	27	33	28	28
Wieshuberstr. 6 a					
Hort Nonnenplatz	26	25	28	30	25
Nonnenplatz 8					
Montessori-Hort	35	35	31	36	35
Prüfening Schloßstr. 73 c					
Kinderhaus St. Franziskus	22
Kirchfeldallee 12					

¹⁾ Stand jeweils 01.11. des Vorjahres

Quelle: Amt für Tagesbetreuung von Kindern, Stadt Regensburg

11.7 Kindertagesbetreuung ¹⁾

	Kindertagesbetreuung (Kindertagespflege u. Tageseinrichtungen)					darunter nur in Tageseinrichtungen				
	2009	2010	2011	2012	2013	2009	2010	2011	2012	2013
Tageseinrichtungen insgesamt	91	92	94	103	106	91	92	94	103	106
davon mit Kindern von unter 3 Jahren	10	11	5	8	12	10	11	5	8	12
von 2 bis unter 8 Jahren ²⁾	42	43	43	46	48	42	43	43	46	48
von 5 bis unter 14 Jahren ³⁾	20	20	20	20	20	20	20	20	20	20
aller Altersgruppen	19	18	26	29	26	19	18	26	29	26
Genehmigte Plätze	5 045	5 072	5 136	5 416	5 557	5 045	5 072	5 136	5 416	5 557
Kinder insgesamt	5 202	5 367	5 414	5 655	5 741	5 037	5 179	5 237	5 491	5 582
dar. mit erhöhtem Förderbedarf	92	34	39	19	49	92	32	36	19	48
ausländischem Herkunftsland ⁴⁾	1 887	1 900	2 026	2 117	2 153	1 865	1 852	1 981	2 076	2 102
vorrangiger Sprache Nichtdeutsch ⁵⁾	1 345	1 218	1 326	1 270	1 352	1 336	1 211	1 295	1 253	1 326
davon im Alter von unter 3 Jahren	847	914	916	1 026	1 065	719	774	785	901	945
darunter mehr als 7 Stunden betreut	114	167	188	287	294	88	136	171	266	274
im Alter von 3 bis unter 6 Jahren	2 973	3 117	3 115	3 222	3 270	2 954	3 092	3 086	3 194	3 247
darunter mehr als 7 Stunden betreut	863	873	977	1 081	1 193	862	871	969	1 076	1 190
im Alter von 6 bis unter 11 Jahren	1 328	1 279	1 349	1 372	1 382	1 311	1 259	1 335	1 362	1 367
im Alter von 11 bis unter 14 Jahren	54	57	34	35	24	53	54	31	34	23
Besuchsquoten ⁶⁾										
davon für Kinder von unter 3 Jahren	22,8	24,5	24,3	27,8	28,8	19,4	20,8	20,8	24,4	25,6
3 bis unter 6 Jahren	93,1	91,7	90,1	91,5	94,2	92,5	90,9	89,3	90,7	93,5
6 bis unter 11 Jahren	26,2	25,8	26,6	26,9	26,6	25,9	25,4	26,4	26,7	26,3
11 bis unter 14 Jahren	1,8	1,9	1,1	1,2	0,8	1,8	1,8	1,0	1,1	0,8
Tätige Personen insgesamt	781	791	823	882	939	705	704	743	816	878
darunter Fachpersonal ⁷⁾	577	595	635	695	734	547	572	611	682	710
Vollzeittätige	323	328	338	360	393

¹⁾ Stand jeweils 01.03.

²⁾ ohne Schulkinder

³⁾ nur Schulkinder

⁴⁾ mindestens eines Elternteils

⁵⁾ in der Familie gesprochen

⁶⁾ Anzahl der betreuten Kinder je 100 Kinder der gleichen Altersgruppe

⁷⁾ mit fachpädagogischem Berufsausbildungsabschluss

Quelle: Bayerisches Landesamt für Statistik und Datenverarbeitung

11.8 Klassen, Schüler und Lehrkräfte in allgemeinbildenden Schulen ¹⁾

J a h r	Schulen	Klassen	Schüler		davon in Jahrgangsstufe					
			insges.	darunter weibl.	1	2	3	4	5	
Grundschulen										
2009	18 ²⁾	184	4 140	.	1 000	1 017	1 080	1 043	.	
2010	18 ²⁾	183 ³⁾	4 087	.	1 001	966	1 011	1 065	.	
2011	18 ²⁾	179 ⁴⁾	4 019	2 027	1 008	996	977	997	.	
2012	18 ²⁾	185 ⁵⁾	4 070	.	1 097	1 003	974	950	.	
2013	21 ²⁾	197 ⁶⁾	4 287	2 072	1 092	1 121	1 030	1 001	.	
Mittelschulen										
2009	8 ²⁾	107	2 255	425	
2010	8 ²⁾	107 ⁷⁾	2 219	394	
2011	8 ²⁾	107 ³⁾	2 203	1 017	402	
2012	8 ²⁾	106 ⁸⁾	2 142	370	
2013	9 ²⁾	107 ⁹⁾	2 180	998	383	
Förderschulen										
2009	7 ¹⁰⁾	105	1 037	352	
2010	7 ¹⁰⁾	109	1 052	355	
2011	7 ¹⁰⁾	107	1 051	360	
2012	7 ¹⁰⁾	111	1 076	384	
2013	7 ¹⁰⁾	112	1 061	373	
Realschulen										
2009	5	93	2 611	1 503	407	
2010	5	94	2 623	1 501	396	
2011	5	93	2 581	1 495	399	
2012	5	94	2 546	1 473	365	
2013	5	94	2 578	1 491	378	
Gymnasien										
2009	8	202 ¹¹⁾	7 800	3 909	943	
2010	8	207 ¹²⁾	7 891	4 004	1 036	
2011	8	211 ¹²⁾	7 239	3 654	963	
2012	8	200 ¹³⁾	6 935	3 498	826	
2013	9	201 ¹³⁾	6 848	3 507	816	
Wirtschaftsschulen										
2009	2	23	656	303	
2010	2	22	607	313	
2011	2	22	590	302	
2012	2	22	548	293	
2013	2	22	501	246	

¹⁾ Stand jeweils 01.10.

³⁾ incl. 44 Schüler der Übergangsklasse

⁶⁾ incl. 43 Schüler der Übergangsklasse

⁹⁾ incl. 74 Schüler der Übergangsklasse

¹²⁾ incl. 18 Schüler der Einführungsklasse

²⁾ einschl. Förderklassen (Eingliederungs-, Übergangs-, Mittlere-Reife- und Praxisklassen)

⁴⁾ incl. 41 Schüler der Übergangsklasse

⁷⁾ incl. 55 Schüler der Übergangsklasse

¹⁰⁾ incl. Diagnose- u. Förderklassen

¹³⁾ incl. 19 Schüler der Einführungsklasse

⁵⁾ incl. 46 Schüler der Übergangsklasse

⁸⁾ incl. 62 Schüler der Übergangsklasse

¹¹⁾ incl. 25 Schüler der Einführungsklasse

davon in Jahrgangsstufe						Kollegstufe		Lehrkräfte ¹⁴⁾	
6	7	8	9	10	11	12	13	insges.	weibl.

Grundschulen

.	¹⁵⁾ 424	¹⁵⁾ 329
.	¹⁵⁾ 440	¹⁵⁾ 341
.	¹⁵⁾ 441	¹⁵⁾ 350
.	¹⁵⁾ 440	¹⁵⁾ 352
.	¹⁵⁾ 471	¹⁵⁾ 382

Mittelschulen

400	424	375	486	145	.	.	.	¹⁶⁾ 424	¹⁶⁾ 329
395	374	417	433	151	.	.	.	¹⁶⁾ 440	¹⁶⁾ 341
359	405	389	452	152	.	.	.	¹⁶⁾ 441	¹⁶⁾ 350
368	368	396	407	171	.	.	.	¹⁶⁾ 440	¹⁶⁾ 352
347	392	373	426	185	.	.	.	¹⁶⁾ 471	¹⁶⁾ 382

Förderschulen

.	177	124
.	177	129
.	181	133
.	186	137
.	191	147

Realschulen

407	446	432	489	430	.	.	.	164	98
412	443	470	435	467	.	.	.	166	99
395	433	466	476	412	.	.	.	172	103
419	426	438	458	440	.	.	.	167	102
385	467	439	454	455	.	.	.	171	107

Gymnasien

1 005	948	915	786	847	719	840	772	580	290
954	967	907	886	769	861	670	823	591	303
1 036	919	936	901	879	761	826	.	571	298
857	888	927	912	870	895	741	.	567	295
834	799	858	892	895	865	870	.	574	305

Wirtschaftsschulen von der Jahrgangsstufe 10

.	56	124	113	243	120	2-stufig 122	3 u. 4-stufig 121	30	10
.	60	121	117	202	107	106	96	32	13
.	46	110	115	226	93	114	112	32	12
.	39	85	116	204	104	105	99	30	10
.	38	91	78	196	98	88	108	32	13

¹⁴⁾ voll- und teilzeitbeschäftigt¹⁵⁾ einschließlich Lehrer an Mittelschulen¹⁶⁾ einschließlich Lehrer an Grundschulen

Quelle: Amt für Schulen der Stadt Regensburg; Bayerisches Landesamt für Statistik und Datenverarbeitung

11.9 Volksschulen - einzelne Einrichtungen

Volksschule	2012																						
	Klassen ¹⁾ am 01.10.										Schüler ¹⁾ am 01.10.												
	ins-ge-samt	darunter in Jahrgangsstufe									ins-ge-samt	darunter in Jahrgangsstufe											
		1	2	3	4	5	6	7	8	9		10	1	2	3	4	5	6	7	8	9	10	
Schulen insgesamt	291	47	47	44	44	16	19	16	22	20	9	6212	1097	1003	974	950	370	368	368	396	407	171	
davon																							
Schule Burgweinting GS	19	5	4	5	5	456	127	109	115	105	
Obertraublinger Str. 22																							
Otto-Schwerdt-Schule HS ²⁾	12	2	2	2	3	2	1	263	49	45	50	53	42	24	
Kirchfeldallee 6																							
Gerhardinger Schule	10	3	2	3	2	224	60	47	66	51	
Andreasstr. 19																							
Hans-Herrmann-Schule GS	8	2	2	2	2	177	50	36	47	44	
Isarstr. 24																							
Hans-Herrmann-Schule HS	13	2	2	2	3	2	2	276	43	40	42	62	52	37	
Isarstr. 24																							
Schule Hohes Kreuz	8	2	2	1	2	(1 Deutschförderkl. 3./4.)					143	29	29	34	28	.	.	.	(1 Ü Klasse: 23)				
Straubinger Str. 42																							
Schule Keilberg	4	1	1	1	1	68	22	15	17	14	
Keilberger Hauptstr. 9																							
Schule Königswiesen	16	4	4	4	4	375	95	98	93	89	
Klenzestr. 31																							
Konradschule GS	8	2	2	2	2	154	33	45	37	39	
Posener Str. 81																							
Konradschule HS	9	2	2	1	2	2	.	183	48	36	27	32	40	.	
Posener Str. 81																							
Kreuzschule	10	3	3	2	2	230	72	66	43	49	
Am Judenstein 1																							
Schule am Napoleonstein	16	5	4	4	3	349	112	89	85	63	
Erikaweg 77																							
Pestalozzischule GS	9	.	5	2	2	(Modellvers. Flexible GS)					187	47	62	45	33		
Landshuter Str. 63																							
Pestalozzischule HS	23	(2 Ü-Klassen)			3	3	4	4	5	2		411	.	(2 Ü-Klassen: 31)			46	60	72	75	93	34	
Pestalozzistr. 3																							
Schule Prüfening	16	4	4	4	4	385	99	100	79	107	
Killermannstr. 49																							
Schule am Sallerer Berg	11	3	2	3	3	222	58	48	58	58	
Hunsrückstr. 55																							
Schule Schwabelweis	4	1	1	1	1	60	14	16	17	13	
Frobenius-Forster-Str. 1																							
Schule St. Nikola	4	1	1	1	1	85	27	15	21	22	
Reinhausen 40																							
St.-Wolfgang-Schule GS	12	4	3	2	3	259	84	71	45	59	
Brentanostr. 13																							
St.-Wolfgang-Schule HS	14	2	2	2	3	3	2	253	42	41	29	52	52	37	
Brentanostr. 13																							
Von-der-Tann-Schule	10	2	2	2	2	.	.	(2 Ü Klassen)				204	50	38	46	47	.	.	.	(2 Ü Klassen: 23)			
Von-der-Tann-Str. 27																							
private Montessori-Schule	17	2	2	2	2	.	3	.	3	2	1	368	39	43	52	57	30	34	32	30	36	15	
Prüfening Schloßstr. 73 c																							
Bischof Manfred Müller Schule ..	23	3	3	3	3	2	2	2	2	2	1	575	79	76	74	72	51	49	52	50	48	24	
Weinweg 31																							
Clermont-Ferrand-Schule	15	(2 Ü-Klassen:19/12)				3	3	3	2	2	.	305	.	(2 Ü-Klassen: 31)			61	63	64	42	44	.	
Clermont-Ferrand-Allee 23																							
SIS Swiss ^{2) 3)}																							
International School Regensburg																							
Erzbischof-Buchberger-Allee 23																							
Domspatzen GS Regensburg																							
Reichsstraße 24																							

¹⁾ einschließlich Förderklassen (Eingliederungs-, Übergangs-, Mittlere-Reife- und Praxisklassen)

²⁾ Ganztagschule

³⁾ siehe Chronik der Stadt Regensburg Eintrag 2012 und 2013 (Seite 28)

⁴⁾ Kombiklasse

2013																					Volksschule	
Klassen ¹⁾ am 01.10.										Schüler ¹⁾ am 01.10.												
insgesamt	darunter in Jahrgangsstufe									insgesamt	darunter in Jahrgangsstufe											
	1	2	3	4	5	6	7	8	9		10	1	2	3	4	5	6	7	8	9		10
305	46	55	46	49	15	20	17	20	22	9	6467	1092	1121	1030	1001	383	347	392	373	426	185	Schulen insgesamt
																						davon
19	5	5	4	5	469	125	128	106	110	Schule Burgweinting GS Obertraublinger Str. 22
12	2	2	2	2	3	1	256	45	48	48	41	51	23	Otto-Schwerdt-Schule HS ²⁾ Kirchfeldallee 6
10	2	3	2	3	224	54	60	44	66	Gerhardinger Schule Andreasstr. 19
8	2	2	2	2	174	40	48	41	45	Hans-Herrmann-Schule GS Isarstr. 24
14	2	2	3	2	3	2	299	51	42	58	46	66	36	Hans-Herrmann-Schule HS Isarstr. 24
7	1	2	1	2	(1 Ü-Klasse)	126	17	31	32	25	(1 Ü-Klasse: 21)	Schule Hohes Kreuz Straubinger Str. 42	
4	1	1	1	1	82	23	22	19	18	Schule Keilberg Keilberger Hauptstr. 9
15	3	4	4	4	366	83	97	92	94	Schule Königswiesen Klenzestr. 31
8	2	2	2	2	148	33	36	45	34	Konradschule GS Posener Str. 81
8	2	2	1	1	2	.	168	46	35	25	25	37	.	Konradschule HS Posener Str. 81
11	3	3	3	2	237	63	71	61	42	Kreuzschule Am Judenstein 1
17	4	5	4	4	361	82	108	87	84	Schule am Napoleonstein Erikaweg 77
10	.	5	3	2	(Modellvers. Flexible GS)	197	50	47	57	43	Pestalozzischule GS Landshuter Str. 63
22	3	3	3	4	5	2	416	.	(2 Ü-Klassen: 36)	.	.	54	52	65	75	86	48	Pestalozzischule HS Pestalozzistr. 3
17	5	4	4	4	387	113	96	97	81	Schule Prüfening Killermannstr. 49
11	3	3	2	3	219	58	57	46	58	Schule am Sallerer Berg Hunsrückstr. 55
3	⁴⁾	1	1	1	59	13	11	18	17	Schule Schwabelweis Frobenius-Forster-Str. 1
4	1	1	1	1	90	25	26	15	24	Schule St. Nikola Reinhausen 40
13	4	4	3	2	290	88	83	74	45	St.-Wolfgang-Schule GS Brentanostr. 13
14	2	2	3	2	3	2	257	45	32	47	36	63	34	St.-Wolfgang-Schule HS Brentanostr. 13
10	2	2	2	3	(1 Ü-Klasse)	202	48	45	35	52	.	.	.	(1 Ü-Klasse: 22)	Von-der-Tann-Schule Von-der-Tann-Str. 27		
17	2	2	2	2	.	3	.	3	2	1	375	45	49	50	50	34	30	35	29	30	23	private Montessori-Schule Prüfeninger Schloßstr. 73 c
23	3	3	3	3	2	2	2	2	2	1	573	76	78	74	73	52	51	51	50	47	21	Bischof Manfred Müller Schule Weinweg 31
15	(2 Ü-Klassen)	.	.	.	2	3	3	3	2	.	311	.	(2 Ü-Klassen: 38)	.	.	49	50	58	70	46	.	Clermont-Ferrand-Schule Clermont-Ferrand-Allee 23
8	1	2	1	2	.	⁴⁾	.	⁴⁾	.	.	91	22	13	19	17	7	7	5	1	.	.	SIS Swiss ^{2) 3) 5)} International School Regensburg Erzbischof-Buchberger-Allee 23
5	2	1	1	1	90	34	15	18	23	Domspatzen GS Regensburg Reichsstraße 24

¹⁾ einschließlich Förderklassen (Eingliederungs-, Übergangs-, Mittlere-Reife- und Praxisklassen)

²⁾ Ganztagschule ³⁾ siehe Chronik der Stadt Regensburg Eintrag 2013 (Seite 28)

⁴⁾ Kombiklasse

⁵⁾ inklusive Regensburg International School (RIS)

Quelle: Amt für Schulen der Stadt Regensburg

11.10 Realschulen - einzelne Einrichtungen

Realschule	2012																dar. Gast- schüler	
	Klassen am 01.10.								Schüler am 01.10.									
	ins- ge- samt	davon in Jahrgangsstufe							ins- ge- samt	davon in Jahrgangsstufe								
		5	6	7	8	9	10	.		5	6	7	8	9	10	.		.
Realschulen insgesamt	94	15	15	16	15	16	17	.	2 546	365	419	426	438	458	440	.	.	1 239
davon																		
Albert-Schweitzer-R.schule . Isarstr. 24	27	4	4	5	4	5	5	.	678	82	105	133	115	133	110	.	.	208
Realschule am Judenstein ... Am Judenstein 1	22	3	3	4	4	4	4	.	598	71	85	91	112	121	118	.	.	150
Realschule Niedermünster .. Alter Kornmarkt 5	13	2	2	2	2	2	3	.	361	44	59	58	57	62	81	.	.	269
St.-Marien-Realschule	14	3	3	2	2	2	2	.	422	87	89	60	68	61	57	.	.	301
Heleneinstr. 2																		
Private Realschule Pindl	18	3	3	3	3	3	3	.	487	81	81	84	86	81	74	.	.	311
Wittelsbacherstr. 1																		

11.11 Gymnasien - einzelne Einrichtungen

Gymnasium	2012																dar. Gast- schüler	
	Klassen am 01.10. (der Jahrgangsstufen 5 bis 11)								Schüler am 01.10.									
	ins- ge- samt	davon in Jahrgangsstufe							ins- ge- samt	davon in Jahrgangsstufe								Kollegstufe
		5	6	7	8	9	10	11		5	6	7	8	9	10	11		
Gymnasien insgesamt	200	31	31	34	34	35	33	1	6 935	826	857	888	927	912	870	895	741	3 308
davon																		
Albertus-Magnus-Gymn.	29	3	4	5	5	6	5	1	966	70	109	132	149	147	139	124	96	363
Hans-Sachs-Str. 2																		
Albrecht-Altendorfer-Gymn.	24	4	4	4	4	4	4	-	809	104	122	110	110	103	99	105	56	341
Minoritenweg 33																		
Goethe-Gymnasium	33	5	4	5	6	7	5	-	1 132	140	120	134	159	177	131	134	118	525
Goethestr. 1																		
Werner-v.-Siemens-Gymn. ...	35	6	6	5	6	6	6	-	1 333	187	168	149	155	175	153	177	169	641
Brennesstr. 4																		
Städt. Von-Müller-Gymn.	24	4	4	4	4	4	4	-	743	104	105	90	101	85	88	88	82	333
Erzbisch.-Buchberger-Allee 21																		
St.-Marien-Gymnasium	21	4	3	4	4	3	3	-	786	113	87	119	112	94	92	94	75	523
Heleneinstr. 2																		
Privat-Gymnasium Pindl	21	3	4	4	3	3	4	-	757	62	95	93	84	78	115	129	101	464
Dr.-Johann-Maier-Str. 2																		
Musikgymnasium ³⁾	13	2	2	3	2	2	2	-	409	46	51	61	57	53	53	44	44	118
Reichsstr. 22																		
SIS Swiss ^{4) 5)}
International School Rgbg.																		
Erzbisch.-Buchberger-Allee 23																		

1) incl. einer Einführungsklasse

2) incl. 19 Schüler der Einführungsklasse

3) der Regensburger Domspatzen

4) Ganztagschule

5) siehe Chronik der Stadt Regensburg Eintrag 2013 (Seite 28)

2013															Realschule		
Klassen am 01.10.							Schüler am 01.10.							dar. Gast-schüler			
ins-ge-samt	davon in Jahrgangsstufe						ins-ge-samt	davon in Jahrgangsstufe								.	.
	5	6	7	8	9	10		5	6	7	8	9	10				
94	15	15	17	16	15	16	2 578	378	385	467	439	454	455	.	.	1 245	Realschulen insgesamt
																	davon
26	4	4	4	5	4	5	678	84	87	113	134	128	132	.	.	210	Albert-Schweitzer-R.schule Isarstr. 24
22	3	3	4	4	4	4	602	71	82	103	103	119	124	.	.	149	Realschule am Judenstein Am Judenstein 1
12	2	2	2	2	2	2	337	56	49	57	58	55	62	.	.	238	Realschule Niedermünster Alter Kornmarkt 5
15	3	3	3	2	2	2	448	84	89	88	60	68	59	.	.	315	St.-Marien-Realschule Helenenstr. 2
19	3	3	4	3	3	3	513	83	78	106	84	84	78	.	.	333	Private Realschule Pindl Wittelsbacherstr. 1

Quelle: Amt für Schulen der Stadt Regensburg

2013																Gymnasium	
Klassen am 01.10. (der Jahrgangsstufen 5 bis 10)							Schüler am 01.10.								dar. Gast-schüler		
ins-ge-samt	davon in Jahrgangsstufe						ins-ge-samt	davon in Jahrgangsstufe						Kollegstufe			
	5	6	7	8	9	10		5	6	7	8	9	10	11	12		
201	33	32	32	34	35	34	6 848	816	834	799	858	892	895	865	870	3 147	Gymnasien insgesamt
																	davon
27	4	3	4	5	5	6	955	107	70	102	132	140	146	140	118	322	Albertus-Magnus-Gymn. Hans-Sachs-Str. 2
24	4	4	4	4	4	4	792	96	103	109	106	98	94	91	95	325	Albrecht-Altendorfer-Gymn. Minoritenweg 33
1) 32	5	5	4	5	6	6	1 133	136	140	106	135	150	171	141	135	510	Goethe-Gymnasium Goethestr. 1
34	5	6	6	5	6	6	1 294	149	188	149	142	154	177	161	174	607	Werner-v.-Siemens-Gymn. Brennesstr. 4
24	4	4	4	4	4	4	731	103	97	98	83	97	89	76	88	320	Städt. Von-Müller-Gymn. Erzbisch.-Buchberger-Allee 21
22	4	4	3	4	4	3	787	86	117	88	119	109	92	85	91	512	St.-Marien-Gymnasium Helenenstr. 2
21	4	3	4	4	3	3	746	78	69	98	92	85	77	121	126	445	Privat-Gymnasium Pindl Dr.-Johann-Maier-Str. 2
12	2	2	2	2	2	2	384	53	44	47	47	51	49	50	43	106	Musikgymnasium ³⁾ Reichsstr. 22
5	1	1	1	1	1	.	26	8	6	2	2	8	SIS Swiss ^{4) 5)} International School Rgbg. Erzbisch.-Buchberger-Allee 23

¹⁾ incl. einer Einführungsklasse

²⁾ incl. 19 Schüler der Einführungsklasse

³⁾ der Regensburger Domspatzen

⁴⁾ Ganztagschule

⁵⁾ siehe Chronik der Stadt Regensburg Eintrag 2013 (Seite 28)

Quelle: Amt für Schulen der Stadt Regensburg

11.12 Förderschulen - einzelne Einrichtungen

Förderschule	Klassen am 01.10.					Schüler am 01.10.									
						insgesamt					darunter weiblich				
	2009	2010	2011	2012	2013	2009	2010	2011	2012	2013	2009	2010	2011	2012	2013
Schulen insgesamt	105	109	107	111	112	1 037	1 052	1 051	1 076	1 061	352	355	360	384	373
davon															
Sonderpädagogisches Förderzentrum Regensburg an der Bajuwarenstraße	14	14	13	12	11	162	159	152	141	135	66	62	61	59	54
Bajuwarenstr. 16															
Jakob-Muth-Schule SFZ Regensburg	11	11	11	14	14	128	125	137	169	163	50	55	63	74	74
Hunsrückstr. 55															
Bischof-Wittmann-Schule Förderzentrum geistige Entwicklung	17	18	17	18	17	156	156	149	150	151	52	50	48	51	54
Johann-Hösl-Str. 2															
St.-Vincent-Schule Förderzentrum emotionale und soziale Entwicklung	8	10	10	10	10	80	97	96	93	87	11	17	16	16	14
Johann-Hösl-Str. 4															
Pater-Rupert-Mayer-Schule Private Schule für Körperbehinderte	30	31	30	30	30	339	343	332	332	326	112	102	106	108	102
Puricellistr. 5															
Schule für Kranke des Bezirks Oberpfalz	11	10	10	10	12	86	80	85	91	96	27	33	25	31	28
Universitätsstr. 84															
Förderzentrum mit dem Förderschwerpunkt Sehen und weiterem Förderbedarf	14	15	16	17	18	86	92	100	100	103	34	36	41	45	47
An der Brunnstube 31															

Lehrer ¹⁾ am 01.10.										Unterrichtsstunden sämtl. Lehrpersonen pro Woche					F ö r d e r s c h u l e
insgesamt					darunter weiblich										
2009	2010	2011	2012	2013	2009	2010	2011	2012	2013	2009	2010	2011	2012	2013	
197	208	214	232	237	147	156	163	175	182	3 841	3 864	4 020	4 518	4 594	Schulen insgesamt
															davon
															Sonderpädagogisches Förderzentrum Regensburg an der Bajuwarenstraße Bajuwarenstr. 16
33	33	33	33	34	25	24	24	24	24	588	585	620	580	549	
36	40	42	51	52	26	34	39	43	44	376	381	399	842 ²⁾	837	Jakob-Muth-Schule SFZ Regensburg Hunsrückstr. 55
26	26	27	29	29	22	21	19	23	24	599	616	626	642	643	Bischof-Wittmann-Schule Förderzentrum geistige Entwicklung Johann-Hösl-Str. 2
14	17	17	21	19	8	9	9	14	11	459	432	488	508	473	St.-Vincent-Schule Förderzentrum emotionale und soziale Entwicklung Johann-Hösl-Str. 4
49	49	50	51	52	33	33	34	32	36	972	1 017	1 003	1 004	1 008	Pater-Rupert-Mayer-Schule Private Schule für Körperbehinderte Puricellistr. 5
13	12	12	12	14	10	9	9	9	11	286	239	234	227	280	Schule für Kranke des Bezirks Oberpfalz Universitätsstr. 84
26	31	33	35	37	23	26	29	30	32	561	594	650	715	804	Förderzentrum mit dem Förderschwerpunkt Sehen und weiterem Förderbedarf An der Brunnstube 31

¹⁾ voll- und teilzeitbeschäftigt

²⁾ wegen geänderter Zählweise sind die Unterrichtsstunden ab dem Jahr 2012 mit den Vorjahren nicht vergleichbar

Quelle: Angaben der jeweiligen Einrichtung

11.13 Abendrealschule und Abendgymnasium ¹⁾ (Zweiter Bildungsweg)

J a h r	Schulen	Klassen	Schüler		davon in Jahrgangsstufe				Lehrkräfte ²⁾	
			insges.	darunter weiblich	1	2	3	4	insges.	darunter weiblich
Abendrealschule										
2009	1	3	40	25	22	8	10	.	16	4
2010	1	3	30	22	9	12	9	.	16	7
2011	1	3	25	15	12	4	9	.	16	6
2012	1	3	25	15	10	10	5	.	16	6
2013	1	3	24	10	16	4	4	.	.	.
Abendgymnasium										
2009	1	4	95	56	37	25	10	23	.	.
2010	1	4	80	50	32	20	18	10	.	.
<div style="display: flex; justify-content: space-around;"> Vorkurs Jahrgangsstufe </div> <div style="display: flex; justify-content: space-around; margin-top: 5px;"> I II III </div>										
2011	1	4	80	41	35	18	12	15	.	.
2012	1	4	53	35	15	14	13	11	.	.
2013	1	2	61	35	25	13	11	12	.	.

¹⁾ Stand jeweils Oktober

²⁾ voll- und teilzeitbeschäftigt

Quelle: Bayerisches Landesamt für Statistik und Datenverarbeitung; Angaben der jeweiligen Einrichtung

11.14 Berufsschulen und Berufsfachschulen ¹⁾

J a h r	Schulen	Klassen	Schüler		davon in Jahrgangsstufe				Lehrkräfte ²⁾	
			insges.	darunter weiblich	1	2	3	4	insges.	darunter weiblich
Berufsschulen										
2009	4	434	9 820	4 201	2 964	3 151	3 033	672	226	71
2010	4	420	9 575	4 080	2 928	2 961	2 989	697	225	74
2011	4	405	9 338	4 288	3 012	2 919	2 778	629	218	70
2012	4	400	9 266	4 159	3 006	2 890	2 796	574	225	78
2013	4	385	9 023	4 026	2 952	2 742	2 749	580	226	83
Berufsschule zur sonderpädagogischen Förderung										
2009	1	2	27	9	4	2
2010	1	2	19	7	4	3
2011	1	2	26	5	4	2
2012	1	2	24	3	4	2
2013	1	2	23	8	4	3
Berufsfachschulen										
2009	7	40	762	593	362	301	99	.	78	51
2010	8	41	838	656	79	53
2011	7	36	818	640	80	54
2012	6	33	763	599	80	54
2013	6	33	745	584	77	51
Berufsfachschulen des Gesundheitswesens										
2009	16	40	965	721	69	51
2010	16	45	1 084	813	76	56
2011	16	45	1 110	829	84	61
2012	15	46	1 094	820	85	61
2013	15	51	1 181	872	89	65

¹⁾ Stand jeweils Oktober

²⁾ voll- und teilzeitbeschäftigt

Quelle: Bayerisches Landesamt für Statistik und Datenverarbeitung; Angaben der jeweiligen Einrichtung

11.15 Berufsschulen - einzelne Einrichtungen

Berufsschule	Klassen Mitte Okt.			Schüler - Mitte Okt. des jeweiligen Jahres					
				insgesamt			darunter weiblich		
	2011	2012	2013	2011	2012	2013	2011	2012	2013
Berufsschulen insgesamt	405	400	385	9 338	9 266	9 023	4 288	4 159	4 026
davon									
Städtische Berufsschule I für Metall- und Elektrotechnik	116	120	116	2 703	2 730	2 722	255	292	317
Alfons-Auer-Str. 18									
Städtische Berufsschule II für Ernährungs-, Bau-, Holz-, Farb-, und gestalt. Berufe u. zur Berufsvorbereitung	116	107	101	2 521	2 346	2 239	1 317	1 229	1 159
Alfons-Auer-Str. 20									
Städtische Berufsschule III für kaufmännische Berufe und Gesundheitsberufe	160	160	157	3 887	3 923	3 807	2 573	2 470	2 396
Prüfening Str. 100									
Staatliches Berufliches Schulzentrum Regensburger Land Berufsschule für Gärtner und Floristen	13	13	11	227	267	255	143	168	154
Plattlinger Str. 24									

Schüler - Mitte Okt. des jeweiligen Jahres												Berufsschule
davon in Jahrgangsstufe												
10			11			12			13			
2011	2012	2013	2011	2012	2013	2011	2012	2013	2011	2012	2013	
3 012	3 006	2 952	2 919	2 890	2 742	2 778	2 796	2 749	629	574	580	Berufsschulen insgesamt
												davon
797	797	766	716	785	749	722	714	784	468	434	423	Städtische Berufsschule I für Metall- und Elektrotechnik Alfons-Auer-Str. 18
868	826	864	783	721	616	824	756	703	46	43	56	Städtische Berufsschule II für Ernährungs-, Bau-, Holz-, Farb-, und gestalt. Berufe u. zur Berufsvorbereitung Alfons-Auer-Str. 20
1 210	1 230	1 179	1 372	1 318	1 318	1 190	1 278	1 209	115	97	101	Städtische Berufsschule III für kaufmännische Berufe und Gesundheitsberufe Prüfening Str. 100
137	153	143	48	66	59	42	48	53	-	-	-	Staatliches Berufliches Schulzentrum Regensburger Land Berufsschule für Gärtner und Floristen Plattlinger Str. 24

Quelle: Angaben der jeweiligen Einrichtung

11.16 Berufsfachschulen - einzelne Einrichtungen

Berufsfachschule	Klassen Mitte Okt.			Schüler - Mitte Okt. des jeweiligen Jahres								
				insgesamt			darunter weiblich			darunter ausländisch		
	2011	2012	2013	2011	2012	2013	2011	2012	2013	2011	2012	2013
Berufsfachschulen insgesamt	36	33	33	742	753	705	577	565	535	52	45	50
davon												
Berufsfachschule für Büroberufe an der Städt. Berufsschule III	6	6	6	136	130	134	86	89	89	20	19	19
St.-Peters-Weg 17												
Berufsfachschule für Ernährung und Versorgung Staatliches Berufliches Schulzentrum	8	7	6	149	141	103	131	123	91	10	10	9
Regensburger Land Plattlinger Str. 24												
Berufsfachschule für Kinderpflege Staatliches Berufliches Schulzentrum	7	6	7	155	176	177	145	164	168	8	7	9
Regensburger Land Plattlinger Str. 24												
Berufsfachschule für Sozialpflege Staatliches Berufliches Schulzentrum	4	4	4	81	97	88	64	42	45	2	2	4
Regensburger Land Plattlinger Str. 24												
Music College Regensburg Private Berufsfachschule für Musik	3	3	3	48	49	49	10	10	11	1	-	-
Jazz-Rock-Pop; Zollerstr. 1												
Regensburger Fremdsprachenschule e. V. Private Berufsfachschule für Fremdsprachen	7	7	7	168	160	154	138	137	131	11	7	9
Rote-Hahnen-Gasse 6												
Schauspielschule Regensburg ¹⁾ Private Berufsfachschule für Schauspieler	1	.	.	5	.	.	3	.	.	-	.	.
Kumpfmühler Str. 14												

¹⁾ Einstellung des Schulbetriebes mit Ende des Schuljahres 2011/2012; siehe Tab. 11.27 Private Fachakademie für Darstellende Kunst

Schüler - Mitte Okt. des jeweiligen Jahres									Schulabgänger ¹⁾					
davon im Ausbildungsjahr									mit Erfolg			ohne Erfolg		
1			2			3								
2011	2012	2013	2011	2012	2013	2011	2012	2013	2011	2012	2013	2011	2012	2013
343	346	316	292	311	302	107	96	87	334	319	326	19	15	29
49	53	49	41	39	49	46	38	36	42	38	35	-	-	-
60	55	39	58	51	43	31	35	21	99	82	74	6	8	8
81	94	105	74	82	72	-	-	-	72	73	80	2	1	2
44	54	39	37	43	49	-	-	-	31	35	41	2	1	2
21	19	21	18	20	20	9	10	8	18	19	29	-	1	1
88	71	63	64	76	69	16	13	22	61	67	67	9	4	16
-	.	.	-	.	.	5	.	.	11	5	.	-	-	.

¹⁾ Schüler, die den Bildungsgang vollständig durchlaufen und die Einrichtung im jeweiligen Schuljahr verlassen haben

Quelle: Angaben der jeweiligen Einrichtung

11.17 Berufsfachschulen des Gesundheitswesens - einzelne Einrichtungen

Berufsfachschule des Gesundheitswesens	Klassen am 15.10.			Schüler - Mitte Okt. des jeweiligen Jahres								
				insgesamt			darunter weiblich			darunter ausländisch		
	2011	2012	2013	2011	2012	2013	2011	2012	2013	2011	2012	2013
Priv. Berufsfachschule für Altenpflege des Berufsbildungswerkes des DGB Von-der-Tann-Str. 30	3	4	5	73	91	116	57	74	90	7	10	15
Berufsfachschule für Kinderkrankenpflege der Barmherzigen Brüder im Krankenhaus der Barmherzigen Brüder Prüfeninger Str. 86	1	-	2	19	-	48	18	-	45	1	-	2
Berufsfachschule für Krankenpflege des Bezirks Oberpfalz am Bezirksklinikum Universitätsstr. 84	6	6	6	167	165	157	130	124	123	3	4	4
Berufsfachschule für Krankenpflege im Krankenhaus der Barmherzigen Brüder Prüfeninger Str. 86	5	6	5	136	168	130	114	145	114	22	1	7
Berufsfachschule für Krankenpflege des Caritasverbandes Krankenhaus St. Josef Landshuter Str. 65	5	6	6	111	131	133	80	91	101	3	11	4
Berufsfachschule für Krankenpflegehilfe der Evang. Wohltätigkeitsstiftung Rgbg. Alte Manggasse 3	1	1	1	18	17	17	14	14	14	3	6	8
Staatl. Berufsfachschule für Logopädie am Universitätsklinikum Regensburg Universitätsstr. 84	3	3	3	44	44	44	42	43	44	-	-	-
Priv. Berufsfachschule für Rettungsassistenten Malteser Hilfsdienst Am Singrün 1	.	.	.	57	42
Priv. Berufsfachschule für Altenpflegehilfe des DGB GmbH Regensburg Von-der-Tann-Str. 30	1	1	2	20	18	40	14	13	34	3	1	4
Priv. Berufsfachschule für Altenpflege Döpfer Galgenbergstr. 2 b	4	5	6	104	127	125	79	100	89	19	24	30
Priv. Berufsfachschule für Altenpflegehilfe Döpfer Galgenbergstr. 2 a	1	1	1	32	27	16	20	20	11	4	4	7
Priv. Berufsfachschule für Physiotherapie Döpfer Galgenbergstr. 2 a	3	3	3	85	85	82	22	14	14	1	2	1
Priv. Berufsfachschule für Massage Döpfer Galgenbergstr. 2 b	2	1	1	30	15	19	11	.	6	.	.	1
Priv. Berufsfachschule für Ergotherapie Döpfer Galgenbergstr. 2 b	3	3	3	69	68	74	19	21	28	.	2	.
Priv. Berufsfachschule für Rettungsassistenten Döpfer Bajuwarenstr. 1	.	1	1	19	25	41	.	10	8	.	.	.
Priv. Berufsfachschule für Physiotherapie des Bayer. Roten Kreuzes Regensburg Klosterackerweg 1	3	3	3	82	69	66	49	44	45	-	1	1

Schüler - Mitte Okt. des jeweiligen Jahres									Schulabgänger ¹⁾					
davon im Ausbildungsjahr									mit Erfolg			ohne Erfolg		
1			2			3								
2011	2012	2013	2011	2012	2013	2011	2012	2013	2011	2012	2013	2011	2012	2013
23	36	47	27	26	41	23	29	28	19	20	26	1	-	1
-	-	16	-	-	16	19	-	16	19	19	-	-	-	-
58	49	47	54	56	49	55	60	61	48	55	.	7	-	.
60	61	46	48	60	41	28	47	43	28	28	44	-	-	1
45	44	46	44	43	42	22	44	45	19	21	44	1	-	1
18	17	17	-	-	-	-	-	-	15	16	16	-	-	-
16	15	15	15	14	15	13	15	14	15	13	14	-	-	.
.
20	18	40	-	-	-	-	-	-	30	12	11	-	2	2
45	51	29	31	45	51	28	31	45	.	27	31	-	1	-
32	27	16	32	27	16	.	.	.
31	28	23	26	31	28	28	26	31	30	24	26	1	4	5
7	.	12	8	7	.	15	8	7	14	7	.	2	1	.
21	23	30	24	21	23	24	24	21	24	21	19	.	3	2
.	25	16	.	.	25	19	.	.	19	17	.	.	1	.
29	21	26	27	21	20	26	27	20	23	20	23	4	6	4

¹⁾ Schüler, die den Bildungsgang vollständig durchlaufen und die Einrichtung im jeweiligen Schuljahr verlassen haben

Quelle: Angaben der jeweiligen Einrichtung; Bayerisches Landesamt für Statistik und Datenverarbeitung

11.18 Fachschulen, Berufsoberschulen, Fachoberschulen und Fachakademien ¹⁾

J a h r	Schulen	Klassen	Schüler		davon in Stufe ...						Lehrkräfte ²⁾		
			insges.	darunter weiblich							insges.	darunter weiblich	
Fachschulen													
2009	1	1	24	24
2010	1	1	19	19
2011	1	1	18	18
2012	1	1	14	14
2013	1	1	26	25
Berufsoberschulen													
					Vorstufe	1	2	3	3)	4)	5)		
2009	2	21	540	234	118	309	113	-	205	176	159	31	11
2010	2	21	504	215	109	278	117	-	183	177	144	29	10
2011	2	21	532	227	113	311	108	-	188	188	156	26	9
2012	2	20	473	199	111	265	97	-	174	175	124	28	10
2013	2	20	470	220	125	270	75	-	149	185	136	24	9
Fachoberschulen													
						11	12	13	3)	5)	6)		
2009	1	41	1 050	518	.	525	452	73	277	316	457	56	21
2010	1	41	1 072	539	.	506	496	70	257	360	455	63	27
2011	2	50	1 106	580	71	33
2012	4	50	1 145	623	71	33
2013	4	51	1 213	655	78	35
Fachakademien													
			7)	7)									
2009	3	9	216	205	27	20
2010	4	10	221	206	24	16
2011	4	13	289	254	26	20
2012	4	16	307	274	26	20
2013	4	16	321	282	32	23

¹⁾ Stand jeweils Oktober

²⁾ voll- und teilzeitbeschäftigt

³⁾ Technik

⁴⁾ Wirtschaft

⁵⁾ Sozialwesen

⁶⁾ Wirtschaft, Verwaltung und Rechtspflege

⁷⁾ ohne Vor- und Berufspraktikanten

Quelle: Bayerisches Landesamt für Statistik und Datenverarbeitung; Angaben der jeweiligen Einrichtung

11.19 Fachschule - Staatliche Landwirtschaftsschule ¹⁾

	insgesamt ²⁾					darunter weiblich ²⁾				
	09/10	10/11	11/12	12/13	13/14	09/10	10/11	11/12	12/13	13/14
Klassen	1	1	1	1	1
Schüler insgesamt	24	19	18	14	26	24	19	18	14	25
davon Deutsche	24	19	18	14	26	24	19	18	14	22
Ausländer, Staatenlose	-	-	-	-	-	-	-	-	-	3
davon in Schuljahr 1	24	-	18	-	26	24	-	18	-	25
Schuljahr 2	-	19	-	14	-	-	19	-	14	-
Schulabgänger ³⁾ insgesamt	-	18	-	14	-	-	18	-	14	-
davon mit Erfolg	-	18	-	14	-	-	18	-	14	-
ohne Erfolg	-	-	-	-	-	-	-	-	-	-
Lehrkräfte insgesamt ⁴⁾	6	6	6	6	6	6	6	6	6	6

¹⁾ Abteilung Landwirtschaft und Hauswirtschaft, Plattlinger Str. 24

²⁾ Stand jeweils Oktober

³⁾ Schüler, die den Bildungsgang vollständig durchlaufen und die Einrichtung im jeweiligen Schuljahr verlassen haben

⁴⁾ voll-, teilzeit- und nebenberuflich beschäftigt

Quelle: Landwirtschaftsschule, Abteilung Hauswirtschaft

11.20 Städtische Berufsoberschule ¹⁾

	insgesamt ²⁾					darunter weiblich ²⁾				
	09/10	10/11	11/12	12/13	13/14	09/10	10/11	11/12	12/13	13/14
Klassen	7	7	7	7	8
Schüler insgesamt	176	177	188	175	185	98	100	108	93	108
davon Deutsche	169	170	182	173	181	95	96	106	93	107
Ausländer, Staatenlose	7	7	6	2	4	3	4	2	-	1
davon in der Vorklasse	28	32	32	30	53	14	17	14	16	30
davon Ausbildungsrichtung										
Technik	-	-	-	-	-	-	-	-	-	-
Agrarwirtschaft	-	-	-	-	-	-	-	-	-	-
Wirtschaft	28	32	32	30	53	14	17	14	16	30
Sozialwesen	-	-	-	-	-	-	-	-	-	-
in Jahrgangsstufe 12	102	96	106	105	95	55	56	62	58	52
davon Ausbildungsrichtung										
Technik	-	-	-	-	-	-	-	-	-	-
Agrarwirtschaft	-	-	-	-	-	-	-	-	-	-
Wirtschaft	102	96	106	105	95	55	56	62	58	52
Sozialwesen	-	-	-	-	-	-	-	-	-	-
in Jahrgangsstufe 13	46	49	50	40	37	29	27	32	19	26
davon Ausbildungsrichtung										
Technik	-	-	-	-	-	-	-	-	-	-
Agrarwirtschaft	-	-	-	-	-	-	-	-	-	-
Wirtschaft	46	49	50	40	37	29	27	32	19	26
Sozialwesen	-	-	-	-	-	-	-	-	-	-
Absolventen insgesamt	93	100	100	103	108	54	55	54	55	68
davon Ausbildungsrichtung										
Technik	-	-	-	-	-	-	-	-	-	-
Agrarwirtschaft	-	-	-	-	-	-	-	-	-	-
Wirtschaft	93	100	100	103	108	54	55	54	55	68
Sozialwesen	-	-	-	-	-	-	-	-	-	-
dar. mit mittlerem Schulabschluss	-	-	-	-	-	-	-	-	-	-
Fachhochschulreife	51	40	40	42	34	29	21	17	26	22
Fachgeb. Hochschulreife	23	17	30	34	33	14	11	19	17	23
Allgem. Hochschulreife	19	24	18	19	21	11	10	13	10	17
Abgänger ohne Abschluss	30	19	12	8	20	17	13	5	2	6
Lehrkräfte insgesamt ³⁾	19	25	24	24	21	3	9	9	9	10

¹⁾ mit Ausbildungsrichtung Wirtschaft an der Städtischen Berufsschule III

²⁾ Stand jeweils Oktober

³⁾ voll- und teilzeitbeschäftigt

Quelle: Städtische Berufsoberschule

11.21 Staatliche Berufsoberschule

	insgesamt ¹⁾					darunter weiblich ¹⁾				
	09/10	10/11	11/12	12/13	13/14	09/10	10/11	11/12	12/13	13/14
Klassen	14	14	14	13	12
Schüler insgesamt	364	327	344	298	285	136	115	119	106	121
davon Deutsche	356	321	339	291	279	136	113	117	101	117
Ausländer, Staatenlose	8	6	5	7	6	-	2	2	5	4
davon in der Vorklasse	90	77	81	81	72	36	25	29	38	37
davon Ausbildungsrichtung										
Technik	49	41	44	44	31	5	-	3	5	3
Agrarwirtschaft	-	-	-	-	-	-	-	-	-	-
Wirtschaft	-	-	-	-	-	-	-	-	-	-
Sozialwesen	41	36	37	37	41	31	25	26	33	34
davon in Jahrgangsstufe 12	207	182	205	160	175	68	55	54	39	65
davon Ausbildungsrichtung										
Technik	136	117	128	113	102	18	12	5	7	13
Agrarwirtschaft	-	-	-	-	-	-	-	-	-	-
Wirtschaft	-	-	-	-	-	-	-	-	-	-
Sozialwesen	71	65	77	47	73	50	43	49	32	52
in Jahrgangsstufe 13	67	68	58	57	38	32	35	36	29	19
davon Ausbildungsrichtung										
Technik	20	25	16	17	16	4	4	4	2	3
Agrarwirtschaft	-	-	-	-	-	-	-	-	-	-
Wirtschaft	-	-	-	-	-	-	-	-	-	-
Sozialwesen	47	43	42	40	22	28	31	32	27	16
Absolventen insgesamt	231	186	203	167
davon Ausbildungsrichtung										
Technik	133	104	113	108
Agrarwirtschaft	-	-	-	-
Wirtschaft	-	-	-	-
Sozialwesen	98	82	90	59
dar. mit Fachhochschulreife	158	118	150	118
Fachgeb. Hochschulreife	52	43	25	11
Allgem. Hochschulreife	21	15	13	21
Abgänger ohne Abschluss ²⁾	43	48	42	39

¹⁾ Stand jeweils Oktober

²⁾ Schüler, die die Einrichtung im jeweiligen Schuljahr verlassen und keinen Abschluss erworben haben

Quelle: Staatliche Berufsoberschule mit Ausbildungsrichtung Technik und Sozialwesen, Ziegelweg 1

11.22 Staatliche Fachoberschule ¹⁾

	Schuljahr ²⁾				
	09/10	10/11	11/12	12/13	13/14
Klassen	41	43	48	46	45
Schüler insgesamt	1 050	1 072	1 083	1 085	1 087
davon Ausbildungsrichtung					
Technik	277	257	272	252	259
Agrarwirtschaft	-	-	-	-	-
Wirtschaft	457	455	442	447	427
Sozialwesen	316	360	369	386	351
Gesundheit	-	-	-	-	50
Gestaltung	-	-	-	-	-
davon in Jahrgangsstufe 11	525	506	507	488	523
davon Ausbildungsrichtung					
Technik	115	118	133	109	135
Agrarwirtschaft	-	-	-	-	-
Wirtschaft	235	212	204	211	193
Sozialwesen	175	176	170	168	145
Gesundheit	-	-	-	-	50
Gestaltung	-	-	-	-	-
in Jahrgangsstufe 12	452	496	489	487	466
davon Ausbildungsrichtung					
Technik	139	123	123	126	100
Agrarwirtschaft	-	-	-	-	-
Wirtschaft	193	212	197	196	197
Sozialwesen	120	161	169	165	169
Gesundheit	-	-	-	-	-
Gestaltung	-	-	-	-	-
in Jahrgangsstufe 13	73	70	87	110	98
davon Ausbildungsrichtung					
Technik	23	16	16	17	24
Agrarwirtschaft	-	-	-	-	-
Wirtschaft	29	31	41	40	37
Sozialwesen	21	23	30	53	37
Gesundheit	-	-	-	-	-
Gestaltung	-	-	-	-	-

¹⁾ Landshuter Str. 61

²⁾ Stand jeweils Oktober

Quelle: Staatliche Fachoberschule

11.23 Private Montessori-Fachoberschule für Sozialwesen ¹⁾

	Schuljahr ²⁾				
	09/10	10/11	11/12	12/13	13/14
Klassen	2	2	2	2	2
Schüler insgesamt	22	20	23	26	33
davon Ausbildungsrichtung					
Technik	-	-	-	-	-
Agrarwirtschaft	-	-	-	-	-
Wirtschaft	-	-	-	-	-
Sozialwesen	22	20	23	26	33
Gestaltung	-	-	-	-	-
davon in Jahrgangsstufe 11	13	10	14	16	18
davon Ausbildungsrichtung					
Technik	-	-	-	-	-
Agrarwirtschaft	-	-	-	-	-
Wirtschaft	-	-	-	-	-
Sozialwesen	13	10	14	16	18
Gestaltung	-	-	-	-	-
in Jahrgangsstufe 12	9	10	9	10	15
davon Ausbildungsrichtung					
Technik	-	-	-	-	-
Agrarwirtschaft	-	-	-	-	-
Wirtschaft	-	-	-	-	-
Sozialwesen	9	10	9	10	15
Gestaltung	-	-	-	-	-

¹⁾ Prüfeninger Schloßstr. 73 c

²⁾ Stand jeweils Oktober

Quelle: Private Montessori-Fachoberschule für Sozialwesen Regensburg

11.24 Städtische Fachakademie für Ernährungs- und Versorgungsmanagement ^{1) 2)}

	Studienjahr ³⁾				
	09/10	10/11	11/12	12/13	13/14
Klassen	4	3	3	3	3
Studierende insgesamt	73	66	62	70	77
davon männlich	2	3	6	7	7
weiblich	71	63	56	63	70
davon Deutsche	72	65	62	69	75
Ausländer, Staatenlose	1	1	-	1	2
davon im 1. Studienjahr	18	17	31	31	24
2. Studienjahr	33	18	14	25	30
3. Studienjahr	22	31	17	14	23
4. Studienjahr
5. Studienjahr
Studienabgänger ⁴⁾ insgesamt	22	31	17	14	.
davon mit Erfolg	22	30	17	14	.
darunter Übertritte an Staatsinstitute	-	-	-	-	.
ohne Erfolg	-	1	-	-	.
Studienabbrüche ⁵⁾	1	6	6	3	.
Lehrkräfte insgesamt ⁶⁾	13	11	11	15	20

¹⁾ an der Städt. Berufsschule II, Berufl. Schulzentrum, Georg Kerschensteiner, Alfons-Auer-Str. 20

²⁾ vormals Fachakademie für Hauswirtschaft

³⁾ Stand jeweils Oktober

⁴⁾ Studierende, die den Bildungsgang vollständig durchlaufen und die Einrichtung im jeweiligen Studienjahr verlassen haben

⁵⁾ Studierende, die den Bildungsgang nicht vollständig durchlaufen und die Einrichtung im jeweiligen Studienjahr verlassen haben

⁶⁾ voll-, teilzeit- und nebenberuflich beschäftigt

Quelle: Städtische Fachakademie für Ernährungs- und Versorgungsmanagement

11.25 Fachakademie für Heilpädagogik ¹⁾

	insgesamt im Studienjahr ²⁾					darunter männlich im Studienjahr ²⁾				
	09/10	10/11	11/12	12/13	13/14	09/10	10/11	11/12	12/13	13/14
Klassen	2	2	3	3	3
Studierende mit Fachrichtung										
Heilpädagogik insgesamt	57	49	77	79	78	7	5	10	9	10
davon Deutsche	57	48	76	78	77	7	5	10	9	10
Ausländer, Staatenlose	-	1	1	1	1	-	-	-	-	-
davon im 1. Studienjahr	30	23	28	29	28	3	3	5	3	4
2. Studienjahr	27	26	25	26	28	4	2	3	4	3
3. Studienjahr	-	-	24	-	22	-	-	2	-	3
4. Studienjahr	-	-	-	24	-	-	-	-	2	-
Studienabgänger ³⁾ insgesamt	27	-	25	24	.	4	-	3	2	.
davon mit Erfolg	27	-	25	24	.	4	-	3	2	.
ohne Erfolg	-	-	-	-	.	-	-	-	-	.
Studienabbrüche ⁴⁾	4	1	2	-	.	1	-	1	-	.
Lehrkräfte insgesamt ⁵⁾	26	22	30	35	34	8	6	9	9	9

¹⁾ der Kath. Jugendfürsorge, Gutenbergstr. 20

²⁾ Stand jeweils Oktober

³⁾ Studierende, die den Bildungsgang vollständig durchlaufen und die Einrichtung im jeweiligen Studienjahr verlassen haben

⁴⁾ Studierende, die den Bildungsgang nicht vollständig durchlaufen und die Einrichtung im jeweiligen Studienjahr verlassen haben

⁵⁾ voll-, teilzeit- und nebenberuflich beschäftigt

Quelle: Fachakademie für Heilpädagogik der Kath. Jugendfürsorge

11.26 Kirchliche Fachakademie für Sozialpädagogik ¹⁾

	insgesamt im Studienjahr ²⁾					darunter männlich im Studienjahr ²⁾				
	09/10	10/11	11/12	12/13	13/14	09/10	10/11	11/12	12/13	13/14
Klassen	10	10	11	11	12
Studierende mit Fachrichtung										
Sozialpädagogik/Erzieher/in insgesamt	287	276	299	307	332	13	16	15	19	26
davon Deutsche	286	276	299	306	331	13	16	15	19	26
Ausländer, Staatenlose	1	-	-	1	1	-	-	-	-	-
davon im 1. Studienjahr	55	58	56	57	58	4	3	5	3	4
2. Studienjahr	60	56	61	59	59	5	4	3	6	6
3. Studienjahr	52	55	78	61	82	1	5	2	4	10
4. Studienjahr	56	49	55	54	62	1	1	4	2	4
5. Studienjahr	64	58	49	58	54	2	3	1	4	2
berufsbegleitender Ausbildungslehrgang	18	17	.	.	.	-	-
Studienabgänger ³⁾ insgesamt	65	59	49	57	.	3	2	1	4	.
davon mit Erfolg	62	56	47	56	.	1	2	1	4	.
ohne Erfolg	3	3	2	1	.	2	-	-	-	.
Studienabbrüche ⁴⁾	3	1	8	10	.	-	-	3	2	.
Lehrkräfte insgesamt ⁵⁾	21	21	26	26	27	7	7	8	8	8

¹⁾ Adolf-Schmetzer-Str. 4

²⁾ Stand jeweils Oktober; die Zahlen der Studierenden umfassen auch Vor- und Berufspraktikanten

³⁾ Studierende, die den Bildungsgang vollständig durchlaufen und die Einrichtung im jeweiligen Studienjahr verlassen haben

⁴⁾ Studierende, die den Bildungsgang nicht vollständig durchlaufen und die Einrichtung im jeweiligen Studienjahr verlassen haben

⁵⁾ voll-, teilzeit- und nebenberuflich beschäftigt

Quelle: Kirchliche Fachakademie für Sozialpädagogik

11.27 Private Fachakademie für Darstellende Kunst ¹⁾

	insgesamt im Studienjahr ²⁾					darunter männlich im Studienjahr ²⁾				
	09/10	10/11	11/12	12/13	13/14	09/10	10/11	11/12	12/13	13/14
Klassen	2	3	6	6
Studierende insgesamt	20	35	40	43	.	8	13	11	11
davon Deutsche	20	35	40	42	.	8	13	11	11
Ausländer, Staatenlose	-	-	-	1	.	-	-	-	-
davon im 1. Studienjahr	15	16	12	14	.	6	6	2	5
2. Studienjahr	5	12	10	10	.	2	4	3	1
3. Studienjahr	-	7	11	8	.	-	3	3	2
4. Studienjahr	-	-	7	11	.	-	-	3	3
davon mit Fachrichtung Schauspiel	20	32	37	40	.	8	12	10	11
Regie	-	1	1	1	.	-	1	1	-
Theaterpädagogik	-	2	2	2	.	-	-	-	-
Studienabgänger ³⁾ insgesamt	-	-	7	.	.	-	-	3	.
davon mit Erfolg	-	-	7	.	.	-	-	3	.
ohne Erfolg	-	-	-	.	.	-	-	-	.
Studienabbrüche ⁴⁾	3	7	4	.	.	2	4	2	.
Lehrkräfte insgesamt ⁵⁾	18	21	23	34	.	11	12	12	15

¹⁾ Kumpfmühler Str. 14; Unterrichtsbeginn Studienjahr 2010/11

²⁾ Stand jeweils Oktober

³⁾ Studierende, die den Bildungsgang vollständig durchlaufen und die Einrichtung im jeweiligen Studienjahr verlassen haben

⁴⁾ Studierende, die den Bildungsgang nicht vollständig durchlaufen und die Einrichtung im jeweiligen Studienjahr verlassen haben

⁵⁾ voll-, teilzeit- und nebenberuflich beschäftigt

Quelle: Fachakademie für Darstellende Kunst

11.28 Verwaltungs- und Wirtschaftsakademie Ostbayern

	Wintersemester				
	09/10	10/11	11/12	12/13	13/14
Lehrgangsteilnehmer	664	480	502	423	525
nach Fachbereich					
Verwaltungswissenschaft	-	-	-	-	-
Wirtschaftswissenschaft	664	480	502	423	525
nach sektoraler Herkunft					
Öffentlicher Dienst	81	65	51	47	52
davon Beschäftigte des/der					
Bundes	5	9	9	4	4
Freistaates Bayern	11	11	11	9	12
Gemeinden	27	19	20	15	16
sonstige Körperschaften	38	26	11	19	20
Privatwirtschaft	583	415	451	376	473
davon Beschäftigte des/der					
Industrie	245	162	180	170	163
Handels	96	67	75	51	60
Banken und Versicherungen	66	49	52	34	71
sonstige Berufszweige	176	137	144	121	179

Quelle: Verwaltungs- und Wirtschaftsakademie Ostbayern e. V.

11.29 Hochschule für Katholische Kirchenmusik und Musikpädagogik ¹⁾

	insgesamt ²⁾ (im Wintersemester)					darunter weiblich ²⁾ (im Wintersemester)				
	09/10	10/11	11/12	12/13	13/14	09/10	10/11	11/12	12/13	13/14
Klassen	6	6	6	6	6
Studierende insgesamt	65	73	87	95	109	35	34	45	46	49
davon Deutsche	53	60	67	76	86	29	30	35	37	42
Ausländer, Staatenlose	12	13	20	19	23	6	4	10	9	7
davon im 1. Studienjahr	24	29	33	20	32	13	10	21	10	11
2. Studienjahr	9	17	26	22	16	6	8	6	9	10
3. Studienjahr	9	9	20	26	24	6	6	12	10	10
4. Studienjahr	4	5	6	17	27	1	4	4	9	10
5. Studienjahr	19	13	2	10	10	9	6	2	8	8
davon Fachrichtung Musiklehrer	13	32	50	63	99	6	19	36	39	41
Berufsmusiker	52	41	37	32	10	29	15	9	7	8
Studienabgänger ³⁾ insgesamt	12	3	7	11	.	7	2	5	6	.
davon mit Erfolg	12	2	7	11	.	7	2	5	6	.
ohne Erfolg	-	1	-	-	.	-	-	-	-	.
Lehrkräfte insgesamt ⁴⁾	61	57	63	66	65	15	18	21	19	24

¹⁾ Andreasstr. 9

²⁾ Stand jeweils Beginn Wintersemester

³⁾ Studierende, die den Bildungsgang vollständig durchlaufen und die Einrichtung im jeweiligen Studienjahr verlassen haben

⁴⁾ voll- und teilzeitbeschäftigt

Quelle: Hochschule für Katholische Kirchenmusik und Musikpädagogik Regensburg

11.30 Ostbayerische Technische Hochschule Regensburg ¹⁾

	insgesamt (im Wintersemester)					darunter weiblich (im Wintersemester)				
	09/10	10/11	11/12	12/13	13/14	09/10	10/11	11/12	12/13	13/14
Studierende insgesamt	6 458	6 970	7 892	8 771	9 675	1 994	2 198	2 562	2 973	3 292
davon Deutsche	6 080	6 563	7 421	8 152	8 958	1 829	2 029	2 359	2 718	2 996
Ausländer, Staatenlose	378	407	471	619	717	165	169	203	255	296
darunter Studienanfänger (1. Semester)	1 843	1 949	2 161	2 243	2 517	530	585	706	741	821
Bereich Technik insgesamt	4 438	4 833	5 557	6 003	6 689	708	777	983	1 077	1 251
nach Fakultäten										
davon Architektur	287	293	467	526	628	152	143	231	249	305
Bauingenieurwesen	414	568	726	779	836	100	140	168	180	187
Elektro- u. Informationstechnik	1 169	1 269	1 399	1 481	1 608	93	106	136	151	162
Maschinenbau	1 291	1 294	1 408	1 535	1 715	99	96	128	146	197
Informatik und Mathematik	1 004	1 115	1 264	1 356	1 519	212	240	269	285	310
Allgemeinwissenschaften und Mikrosystemtechnik	273	294	293	326	383	52	52	51	66	90
darunter Ausländer, Staatenlose	240	269	311	352	404	70	66	86	75	93
1. Semester	1 372	1 518	1 620	1 684	1 908	236	319	381	381	406
Bereich Wirtschaft ²⁾ insgesamt	1 372	1 457	1 531	1 792	1 947	745	853	914	1 089	1 195
darunter Ausländer, Staatenlose	121	113	132	228	272	79	81	91	145	167
1. Semester	343	309	364	357	419	187	162	183	185	267
Bereich Sozialwesen ³⁾ insgesamt	648	680	804	976	1 039	541	568	665	807	846
darunter Ausländer, Staatenlose	17	25	28	39	41	16	22	26	35	36
1. Semester	128	122	177	202	190	107	104	142	175	148

¹⁾ Ostbayerische Technische Hochschule Regensburg (OTH Regensburg); vormals Fachhochschule Regensburg

²⁾ einzige Fakultät: Betriebswirtschaft

³⁾ einzige Fakultät: Sozialwissenschaften

Quelle: Ostbayerische Technische Hochschule Regensburg

11.31 Universität

	Wintersemester				
	09/10	10/11	11/12	12/13	13/14
Studierende ¹⁾ insgesamt	17 672	18 561	20 273	20 397	21 174
davon männlich	7 118	7 358	8 232	8 162	8 504
weiblich	10 554	11 203	12 041	12 235	12 670
davon Deutsche	16 346	17 189	18 934	18 989	19 681
Ausländer, Staatenlose	1 326	1 372	1 339	1 408	1 493
Studienfälle insgesamt	25 748	26 663	29 021	29 028	30 322
davon in den Fachbereichen					
Katholisch-Theologische Fakultät	947	930	915	853	784
Juristische Fakultät	1 736	1 905	2 208	2 236	2 492
Wirtschaftswissenschaftliche Fakultät	2 609	2 806	2 982	2 957	3 070
Medizinische Fakultät	1 302	1 334	1 389	1 409	1 447
Philosoph. Fak. I - Philosophie, Kunst- u. Geisteswissensch.	3 988	3 806	4 203	4 233	4 691
Philosoph. Fak. II - Psychologie, Pädagogik u. Sportwissensch.	1 893	1 981	2 032	2 127	2 364
Philosoph. Fak. III - Sprach-, Literatur- und Kulturwissensch.	7 804	8 127	8 834	8 894	9 142
Naturwissenschaftliche Fakultät I - Mathematik	1 575	1 644	1 807	1 717	1 694
Naturwissenschaftliche Fakultät II - Physik	992	1 029	1 168	1 113	1 160
Naturwissenschaftliche Fakultät III - Biologie u. Vorklin. Medizin	1 493	1 586	1 758	1 780	1 806
Naturwissenschaftliche Fakultät IV - Chemie und Pharmazie	1 409	1 515	1 725	1 709	1 672

¹⁾ einschließlich Beurlaubte

Quelle: Universität Regensburg - eigene Berechnungen

11.32 Deutsche Studierende an der Universität nach dem Erwerbort der Hochschulzugangsberechtigung

	Anzahl insgesamt (im Wintersemester)					Prozent				
	09/10	10/11	11/12	12/13	13/14	09/10	10/11	11/12	12/13	13/14
deutsche Studierende insgesamt	15 727	16 542	18 270	18 212	19 034	100,0	100,0	100,0	100,0	100,0
davon Bayern	13 836	14 559	16 243	16 199	16 814	88,0	88,0	88,9	88,9	88,3
davon Oberbayern	2 592	2 958	3 257	3 282	3 512	16,5	17,9	17,8	18,0	18,5
Niederbayern	3 622	3 701	4 086	4 069	4 170	23,0	22,4	22,4	22,3	21,9
Oberpfalz	5 929	6 087	6 891	6 798	6 986	37,7	36,8	37,7	37,3	36,7
Oberfranken	516	524	543	575	564	3,3	3,2	3,0	3,2	3,0
Mittelfranken	453	521	607	595	632	2,9	3,1	3,3	3,3	3,3
Unterfranken	189	213	235	257	271	1,2	1,3	1,3	1,4	1,4
Schwaben	535	555	624	623	679	3,4	3,4	3,4	3,4	3,6
Baden-Württemberg	582	623	620	597	665	3,7	3,8	3,4	3,3	3,5
Berlin	78	72	78	75	85	0,5	0,4	0,4	0,4	0,4
Brandenburg	62	56	46	38	44	0,4	0,3	0,3	0,2	0,2
Bremen	12	13	16	16	19	0,1	0,1	0,1	0,1	0,1
Hamburg	28	28	33	34	42	0,2	0,2	0,2	0,2	0,2
Hessen	153	179	179	161	188	1,0	1,1	1,0	0,9	1,0
Mecklenburg-Vorpommern	22	18	21	18	21	0,1	0,1	0,1	0,1	0,1
Niedersachsen	133	153	161	151	165	0,8	0,9	0,9	0,8	0,9
Nordrhein-Westfalen	279	303	350	382	420	1,8	1,8	1,9	2,1	2,2
Rheinland-Pfalz	98	96	111	115	122	0,6	0,6	0,6	0,6	0,6
Saarland	18	16	14	12	16	0,1	0,1	0,1	0,1	0,1
Sachsen	138	129	102	101	100	0,9	0,8	0,6	0,6	0,5
Sachsen-Anhalt	32	30	36	33	37	0,2	0,2	0,2	0,2	0,2
Schleswig-Holstein	53	58	53	56	50	0,3	0,4	0,3	0,3	0,3
Thüringen	78	80	77	74	80	0,5	0,5	0,4	0,4	0,4
dem Ausland	125	129	130	150	166	0,8	0,8	0,7	0,8	0,9
deutsche Studienanfänger insgesamt	2 718	3 261	3 561	2 842	3 021	100,0	100,0	100,0	100,0	100,0
davon Bayern	2 451	2 950	3 284	2 553	2 619	90,2	90,5	92,2	89,8	86,7
Baden-Württemberg	87	106	87	85	133	3,2	3,3	2,4	3,0	4,4
Berlin	10	11	6	6	21	0,4	0,3	0,2	0,2	0,7
Brandenburg	5	3	-	2	7	0,2	0,1	-	0,1	0,2
Bremen	1	1	4	4	2	0,0	0,0	0,1	0,1	0,1
Hamburg	6	5	3	6	8	0,2	0,2	0,1	0,2	0,3
Hessen	32	29	20	17	33	1,2	0,9	0,6	0,6	1,1
Mecklenburg-Vorpommern	1	2	-	1	2	0,0	0,1	-	0,0	0,1
Niedersachsen	18	28	30	25	33	0,7	0,9	0,8	0,9	1,1
Nordrhein-Westfalen	43	55	57	61	72	1,6	1,7	1,6	2,1	2,4
Rheinland-Pfalz	9	15	16	9	15	0,3	0,5	0,4	0,3	0,5
Saarland	2	2	1	1	2	0,1	0,1	0,0	0,0	0,1
Sachsen	18	14	7	15	17	0,7	0,4	0,2	0,5	0,6
Sachsen-Anhalt	-	4	7	4	2	-	0,1	0,2	0,1	0,1
Schleswig-Holstein	9	5	8	11	9	0,3	0,2	0,2	0,4	0,3
Thüringen	4	13	7	8	9	0,1	0,4	0,2	0,3	0,3
dem Ausland	22	18	24	34	37	0,8	0,6	0,7	1,2	1,2

Quelle: Bayerisches Landesamt für Statistik und Datenverarbeitung - eigene Berechnungen

11.33 Außerschulische Bildungseinrichtungen

Bildungseinrichtung	Kurse und Veranstaltungen				
	2009	2010	2011	2012	2013
Akademie für Erwachsenenbildung ¹⁾	271	273	253	259	135
mit ... Doppelstunden ¹⁾	2 830	3 056	2 020	2 410	1 206
Teilnehmer ¹⁾	5 794	5 678	3 955	4 472	1 866
Akademie Handel	8	8	10	11	8
mit ... Doppelstunden	3 960	3 960	4 920	5 412	3 960
Teilnehmer	122	132	204	230	117
Bayerisches Rotes Kreuz	404	395	414	415	490
Teilnehmer	6 404	6 544	6 542	6 673	7 309
bfz der Bayerischen Wirtschaft	162	251	313	259	263
Teilnehmer	5 124	5 159	4 251	3 855	3 750
BZ der Industrie- und Handelskammer	275	307	309	356	348
mit ... Doppelstunden	9 848	8 890	12 798	16 172	16 505
Teilnehmer	4 662	4 577	4 524	4 646	4 615
DGB-Bildungswerk	129	39	55	.	.
mit ... Doppelstunden	589	123	210	.	.
Teilnehmer	3 197	615	1 228	.	.
Evangelisches Bildungswerk	943	934	816	971	930
mit ... Doppelstunden	6 711	6 023	6 045	4 851	4 524
Teilnehmer	18 156	18 161	15 104	17 031	17 433
Frauengesundheitszentrum	127	121	144	171	134
Teilnehmerinnen	1 256	879	1 110	1 407	1 048
Friedrich-Ebert-Stiftung ²⁾	115	166	185	130	111
Teilnehmer ²⁾	7 109	6 799	8 633	6 744	3 584
Katholische Erwachsenenbildung	1 098	1 192	1 553	1 582	1 486
mit ... Doppelstunden	5 186	5 047	5 316	5 168	4 858
Teilnehmer	23 175	24 762	28 575	30 860	30 580
Kolping-Bildungswerk	33	24	9	11	13
mit ... Doppelstunden	26 469	30 935	14 990	31 810	29 600
Teilnehmer	398	257	89	110	116
Malteser-Hilfsdienst e. V.	175	173	.	.	.
Teilnehmer	2 187	2 235	.	.	.
Musische Früherziehung	22	22	22	22	22
Teilnehmer	224	246	236	220	222
PARA-Sol (Verein für angewandte Kultur e. V.) ³⁾ ...	4	1	.	.	.
mit ... Doppelstunden	2 008	551	.	.	.
Teilnehmer	47	7	.	.	.
Volkshochschule	1 735	1 943	2 037	2 047	2 086
mit ... Doppelstunden	16 860	19 249	18 503	19 477	19 936
Teilnehmer	29 899	33 989	37 964	39 540	34 794

¹⁾ wegen geänderter Zählweise sind die Zahlen des Jahres 2013 mit den Vorjahren nicht vergleichbar

²⁾ einschließlich "KommunalAkademie Bayern"

³⁾ die Bildungseinrichtung hat die Arbeiten im Mai 2010 eingestellt

Quelle: Angaben der jeweiligen Einrichtung

11.34 Außerschulische Bildungseinrichtungen ¹⁾ Themenbereiche, Kurse und Teilnehmer

	Zahl				
	2009	2010	2011	2012	2013
Veranstaltungen insgesamt	3 766	3 906	4 256	4 415	4 168
davon Gesellschaft, Politik, Wirtschaft	331	310	333	275	309
Psychologie, Pädagogik	89	113	81	79	86
Philosophie, Religion, Theologie	398	541	844	950	952
Lebens- und Erziehungsfragen	473	518	454	488	407
Kultur, Kunst, musische Betätigung	501	432	465	522	443
Massenmedien, Film, Funk, Fernseh	5	2	6	23	10
Technik, Naturwissenschaften	75	60	72	47	22
Sprachen, Fremdsprachen	196	191	174	170	114
Länder-, Völkerkunde, Begegnungen	77	105	66	93	67
Gesundheitsbildung, Hauswirtschaft	1 047	1 009	1 073	1 087	1 092
Verwaltung und Betriebspraxis	1	1	-	1	-
Berufsbezogene Fragen, Arbeitswelt	268	291	347	294	299
Vorbereitung auf Schulabschlüsse	3	4	4	4	4
Mitarbeiterfortbildung	295	325	331	380	362
Sonstige	7	4	6	2	1
Teilnehmer insgesamt	77 855	76 051	76 686	79 711	74 103
davon Gesellschaft, Politik, Wirtschaft	12 602	10 128	12 791	10 285	8 744
Psychologie, Pädagogik	1 654	2 463	1 832	1 740	1 616
Philosophie, Religion, Theologie	9 590	12 540	14 461	16 388	18 434
Lebens- und Erziehungsfragen	8 658	9 304	8 113	8 299	7 460
Kultur, Kunst, musische Betätigung	10 090	8 524	8 759	11 372	10 430
Massenmedien, Film, Funk, Fernseh	79	29	133	344	136
Technik, Naturwissenschaften	1 554	1 356	1 701	993	346
Sprachen, Fremdsprachen	3 094	2 988	1 778	1 947	1 075
Länder-, Völkerkunde, Begegnungen	2 002	3 150	1 745	2 491	1 665
Gesundheitsbildung, Hauswirtschaft	15 966	14 966	15 589	16 356	15 015
Verwaltung und Betriebspraxis	35	9	-	10	-
Berufsbezogene Fragen, Arbeitswelt	7 463	5 641	4 731	4 334	4 227
Vorbereitung auf Schulabschlüsse	78	115	115	116	112
Mitarbeiterfortbildung	4 934	4 809	4 891	5 012	4 833
Sonstige	56	29	47	24	10

¹⁾ ohne VHS - Volkshochschule; bei den Zahlen für die Jahre 2012 und 2013 handelt es sich um vorläufige Zahlen

Quelle: Außerschulische Bildungseinrichtungen

11.35 VHS (Volkshochschule) Themenbereiche, Kurse und Teilnehmer

	Zahl				
	2009	2010	2011	2012	2013
geplante Veranstaltungen	2 199	2 345	2 403	2 442	2 474
durchgeführte Veranstaltungen insgesamt	1 735	1 943	2 037	2 047	2 086
davon Gesellschaft, Politik, Wirtschaft	141	141	136	166	160
Beruf, Vorbereitung auf Schulabschlüsse	212	229	316	240	242
Sprachen	608	643	628	643	685
Gesundheit	373	428	461	459	460
Kultur, Kunst, Hauswirtschaft, Hobby	385	475	474	512	512
Spezial	16	27	22	27	27
Doppelstunden insgesamt	16 860	19 249	18 503	19 477	19 936
davon Gesellschaft, Politik, Wirtschaft	224	293	213	222	534
Beruf, Vorbereitung auf Schulabschlüsse	1 322	1 424	1 720	1 527	1 441
Sprachen	8 917	9 265	8 839	9 627	10 483
Gesundheit	3 052	3 181	3 350	3 492	3 481
Kultur, Kunst, Hauswirtschaft, Hobby	2 567	4 025	3 573	3 777	3 160
Spezial	778	1 061	808	832	837
Teilnehmer insgesamt	29 899	33 989	37 964	39 540	34 794
davon Gesellschaft, Politik, Wirtschaft	2 995	3 359	2 832	3 463	6 540
Beruf, Vorbereitung auf Schulabschlüsse	2 134	2 409	2 859	3 864	2 237
Sprachen	7 105	7 204	7 593	7 623	8 207
Gesundheit	4 931	5 919	6 407	6 189	6 001
Kultur, Kunst, Hauswirtschaft, Hobby	12 503	14 744	17 954	18 059	11 422
Spezial	231	354	319	342	387

Quelle: Volkshochschule der Stadt Regensburg

11.36 Sing- und Musikschule der Stadt Regensburg ¹⁾

	Zahl				
	2009	2010	2011	2012	2013
Schüler insgesamt	1 879	1 713	1 771	1 764	2 317
davon männlich	679	612	634	638	855
weiblich	1 200	1 101	1 137	1 126	1 462
davon im Alter von					
unter 6 Jahren	81	79	75	83	111
6 bis unter 10 Jahren	981	889	968	980	1 268
10 bis unter 15 Jahren	510	481	469	444	581
15 bis unter 19 Jahren	186	155	159	152	215
19 bis unter 26 Jahren	53	59	45	44	68
26 bis unter 60 Jahren	60	46	49	55	65
60 und mehr Jahren	8	4	6	6	9
Fächerbelegungen ²⁾ insgesamt	2 462	2 270	2 277	2 280	2 314
dav. Grundfächer insgesamt	873	854	889	879	882
dav. Musikalische Früherziehung	70	75	65	63	67
Musikalische Grundausbildung	352	343	342	326	319
Singklassen	451	436	482	490	496
Instrumental und Vokalfächer insgesamt	726	661	635	645	635
dav. Streichinstrumente	108	95	105	108	105
Zupfinstrumente	123	111	105	97	98
Blechblasinstrumente	44	48	50	51	50
Holzblasinstrumente	127	117	123	122	122
Tastensinstrumente	212	205	186	186	186
Instrumentenkarussell	48	36	33	48	41
Schlagzeug	30	32	31	31	31
Klassenmusizieren	31	15	-	-	-
Vokalfächer	3	2	2	2	2
Ensemblefächer insgesamt	822	727	715	707	692
dav. Chöre	554	462	466	459	452
Instrumentalgruppen	48	38	46	41	45
Streichorchester/Kammerorchester	49	60	53	54	53
Blasorchester	57	59	52	52	52
Zupforchester	-	-	-	-	-
Akkordeonorchester	-	-	-	-	-
Kammermusik	4	12	10	8	7
Jazz	7	9	7	7	6
BigBand	23	23	19	23	24
Salonorchester	-	-	-	-	-
Volksmusik	12	5	-	-	-
Korrepitition	45	46	49	49	38
Andere Ensemblefächer	23	13	13	14	15
Ergänzungsfächer	41	28	38	49	105
Veranstaltungen insgesamt	127	131	126	127	125
dav. Schülervorspiele	40	49	23	23	26
Orchesterkonzerte	6	4	3	7	10
Spielkreise und Instrumentalgruppen	-	-	-	-	-
Kammermusik- und Lehrerkonzerte	-	2	-	-	-
Chorkonzerte und Singveranstaltungen	-	3	-	-	-
Jazz und Folklore	1	4	1	5	3
Tanz- und Musiktheater	12	9	9	7	9
Mitwirkung bei Veranstaltungen Allg. Schulen	5	11	7	6	7
Mitwirkung bei sonstigen Veranstaltungen	44	15	63	58	36
Weitere Veranstaltungen	19	34	20	21	34

¹⁾ Kreuzgasse 5

²⁾ einschließlich Doppelbelegungen

Quelle: Sing- und Musikschule der Stadt Regensburg

12

Kultur und Freizeit



Westbad

Das 1972 eröffnete und 1987 sanierte Westbad an der Messerschmittstraße, für dessen Betrieb die Regensburger Badebetriebe GmbH (RBB) zuständig ist, verfügt über einen Hallenbad- und einen Freibadbereich mit einer Wasserfläche von insgesamt rund 3 500 m². Im Hallenbadbereich befinden sich 50-Meter-Schwimmerbecken, Wellenbecken, Thermal- und Mineralwasserbecken, Planschbecken, 103-Meter-Riesenrutsche, im Freibadbereich Springerbecken, Spaßbecken, Thermal- u. Mineralwasserbecken, Planschbecken. Mit rund 600 000 Badegästen jährlich zählt das Westbad zu den "Spitzenreitern" im Bundesgebiet.

Hallenbad

Das Hallenbad wurde in den 1950er Jahren errichtet und in den Jahren 1990/1991 saniert und modernisiert. Es verfügt über ein 25-Meter-Variobecken und über ein Lehrschwimmbecken. In der Haupthalle gibt es ein Dampfbad und im 1. Obergeschoss sind zwei Solarien eingerichtet.

Das Bad wird vorrangig von Schulen und Vereinen genutzt und steht der Öffentlichkeit von 11:00 Uhr – 20:00 Uhr und an den Wochenenden von 9:00 Uhr – 16:00 Uhr zur Verfügung.

Wöhrdbad

Das Wöhrdbad an der Lieblstraße am Oberen Wöhrd ist ein Freibad und wurde 1987 von den Regensburger Badebetrieben GmbH (RBB) übernommen. Es verfügt über ein Freibadgelände von ca. 14 000 m² und ist von idyllischen Baumbeständen umgeben.

Regensburger Badebetriebe GmbH (RBB)

Die Regensburger Badebetriebe GmbH, eine Tochtergesellschaft der Stadtwerke Regensburg GmbH (SWR), entstand 1976 aus dem Betriebszweig "Badebetriebe" der Stadtwerke Regensburg. Sie ist zuständig für den Betrieb von drei Regensburger Bädern (Westbad, Hallenbad, Wöhrdbad) und der Donau-Arena, einer Eishalle mit multifunktionaler Nutzung.

Stadtbücherei

Die Stadtbücherei besteht aus einer Zentralbibliothek am Haidplatz, der eine Kinder- und eine Musikbücherei angeschlossen sind, und vier Stadtteilbüchereien (Burgweinting, Regensburg-Nord, Regensburg-Ost und Regensburg-Süd). Sie ist eine öffentliche Einrichtung, deren Benutzung jedermann zusteht und die der allgemeinen Bildung und Information, der Aus-, Weiter- und Fortbildung sowie der Freizeitgestaltung dient. Ziel ist es, den Bürgern ungehinderte Information aus allgemein zugänglichen Quellen zu ermöglichen und die Freizeitgestaltung zu erleichtern.

Theater Regensburg

Das Theater Regensburg ist eine 1999 gegründete Anstalt des öffentlichen Rechts und ging aus den "Städtischen Bühnen" hervor. Das selbständige Kommunalunternehmen verfügt derzeit über 5 feste Veranstaltungsorte (Theater am Bismarckplatz, Velodrom, Theater am Haidplatz, Neuhausaal und Turmtheater).

12.1 Besucher im Theater Regensburg nach der Art der Aufführung in der Spielzeit 2013/2014

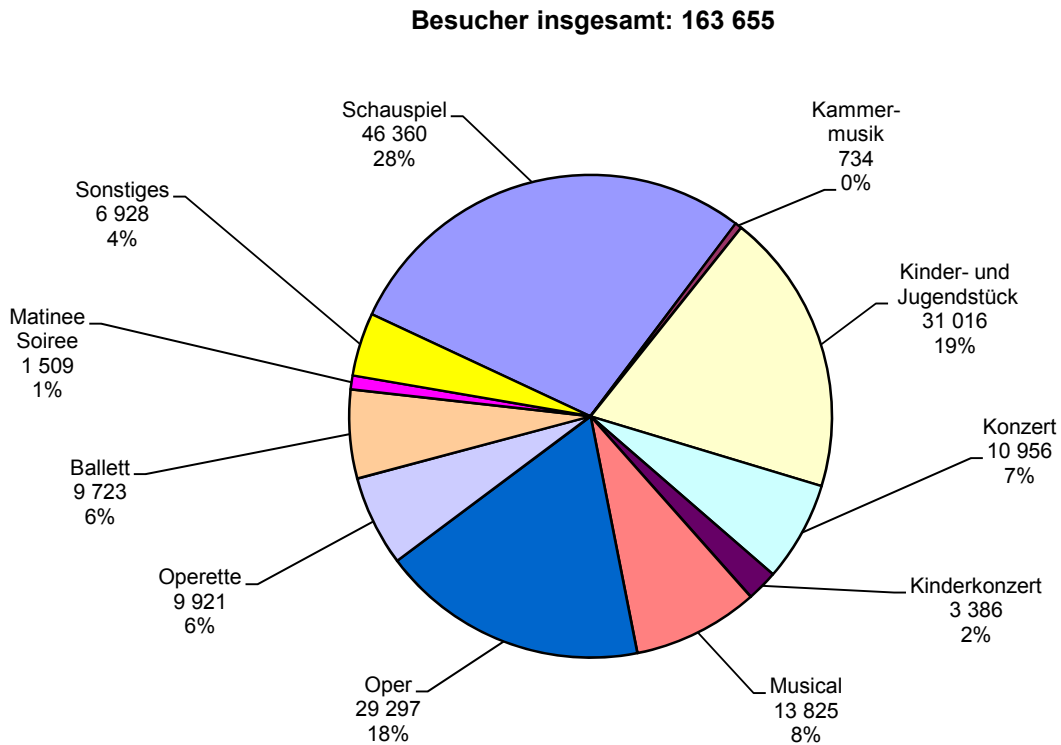

12.2 Museumsbesucher im Jahr 2013

Besucher insgesamt: 268 988

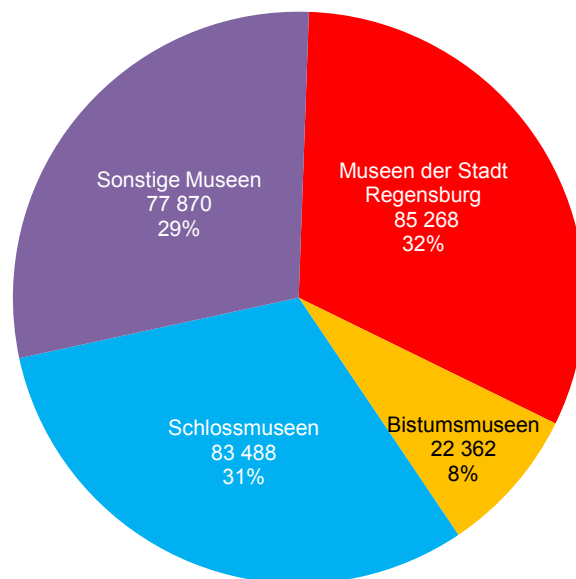

12.3 Theater Regensburg ¹⁾

	Veranstaltungen			Besucher			Auslastung in %		
	Spielzeit			Spielzeit			Spielzeit		
	11/12	12/13	13/14	11/12	12/13	13/14	11/12	12/13	13/14
insgesamt	648	580	605	184 609	154 617	163 655	87,07	81,05	81,39
davon Ballett	34	30	28	14 108	10 239	9 723	86,17	70,09	72,11
Kammermusik	10	11	10	969	1 046	734	72,58	66,33	48,64
Kinder- und Jugendstück	165	150	164	31 502	25 524	31 016	87,16	81,41	88,13
Konzert	20	18	23	8 642	8 035	10 956	88,18	85,56	78,97
Lesung	-	-	-	-	-	-	-	-	-
Liederabend	2	1	-	439	51	-	84,91	51,52	-
Matinee/Soiree	14	.	.	1 509	.	.	30,20
Musical	54	24	28	28 427	14 314	13 825	97,95	99,04	82,02
Oper	76	70	79	27 724	26 436	29 297	87,72	85,03	87,77
Operette	25	28	23	9 657	12 379	9 921	86,15	98,46	96,32
Schauspiel	240	219	193	55 381	47 258	46 360	81,99	73,28	78,00
Kinderkonzert	12	17	12	3 326	6 308	3 386	111,69	77,03	115,01
Sonstiges	10	12	31	4 434	3 027	6 928	80,81	102,71	76,15
davon Theater am Bismarckplatz	171	159	155	69 744	62 066	59 531	88,99	87,54	86,79
Velodrom	140	124	123	70 364	54 318	58 234	85,96	75,96	80,38
Theater am Haidplatz	96	102	101	11 643	10 944	12 309	88,01	78,27	88,88
Neuhaussaal	26	29	36	7 901	8 005	8 918	93,86	85,53	85,67
Turmtheater	53	25	22	4 017	1 578	1 535	93,57	77,93	89,40
Schaulust	20	14	14	2 107	1 665	2 268	64,91	67,19	73,11
sonstige Spielstätten	142	127	154	18 833	16 041	20 860	83,32	78,16	67,39
davon nach Monaten									
September	13	24	21	3 741	4 728	4 015	66,60	64,46	72,24
Oktober	71	52	62	16 646	11 156	14 396	87,57	68,61	74,02
November	67	51	64	16 804	12 325	13 271	91,36	79,54	73,42
Dezember	94	91	85	35 363	31 777	33 701	92,79	86,80	90,67
Januar	52	47	50	17 618	14 228	13 976	94,85	84,50	86,28
Februar	45	41	54	14 393	10 697	15 825	87,97	67,54	79,24
März	81	61	55	19 023	15 066	12 851	78,74	88,70	81,07
April	67	71	75	15 832	17 183	15 086	80,04	92,49	78,88
Mai	50	49	54	13 555	12 788	14 234	86,17	77,63	74,91
Juni	53	57	43	13 907	13 266	14 407	80,26	77,90	83,43
Juli	55	36	42	17 727	11 403	11 893	93,51	85,56	87,78
August	-	-	-	-	-	-	-	-	-

¹⁾ Anstalt des öffentlichen Rechts

Quelle: Theater Regensburg

12.4 Kartenverkauf, Personal und Finanzen (Theater Regensburg)

	Haushaltsjahr				
	2008/09	2009/10	2010/11	2011/12	2012/13
Kartenverkauf in 1 000 €	2 362	2 415	2 676	2 974	2 607
davon Tageskarten einschl. Besucherorganisationen	1 513	1 561	1 751	1 955	1 560
Platzmieten	821	827	897	986	1 015
Sonstige	28	27	28	33	32
Personal insgesamt	296	304	305	305	301
darunter künstlerisches Personal	153	159	158	159	153
Betriebseinnahmen in 1 000 €	3 141	3 207	3 449	3 770	3 300
Betriebsausgaben in 1 000 €	17 697	17 390	17 948	19 286	18 840
davon für					
Personalausgaben (ohne Versorgungsbezüge)	12 912	13 367	13 800	14 490	14 128
Sachausgaben	4 785	4 023	4 148	4 796	4 712
Betriebszuschuss insgesamt in 1 000 €	14 373	14 953	14 933	14 780	15 794
Betriebszuschuss je Besucher in €	85	89	87	80	102
Einspielergebnis in %	17,7	18,4	19,2	19,5	17,5
Zuweisungen insgesamt in 1 000 €	14 373	14 953	14 933	14 780	15 794
davon Stadt Regensburg	10 226	10 428	10 713	10 487	11 186
Land Bayern	4 147	4 525	4 220	4 293	4 608
Sonstige	-	-	-	-	-
Zuweisungen der Stadt Regensburg je Einwohner ¹⁾ in €	69	70	70	68	72

¹⁾ Gesamtbevölkerung (siehe Seite 54)

Quelle: Theater Regensburg - eigene Berechnungen

12.5 Besucher in den Museen

M u s e u m	Besucher				
	2009	2010	2011	2012	2013
Museen der Stadt Regensburg					
Historisches Museum	44 446	43 897	50 939	34 707	32 852
Reichstagsmuseum	30 548	26 974	26 992	26 238	27 520
Kepler-Gedächtnisshaus	3 963	3 728	3 217	3 888	4 074
Städtische Galerie "Leerer Beutel"	8 150	17 461	15 190	14 965	11 414
document Neupfarrplatz	6 047	5 261	4 985	5 435	6 063
document Schnupftabakfabrik ¹⁾	4 152	3 337	2 701	2 214	3 345
Bistumsmuseen					
Domschatzmuseum	9 008	19 546	21 069	20 071	19 792
Museum Obermünster/Sonderausstellungen	2 137	500	5 600	3 800	2 570
Museum St. Ulrich ²⁾	6 675	6 308	5 904	-	-
Schlossmuseen					
Fürstliches Schloss Thurn und Taxis	69 255	70 782	61 276	62 951	65 171
Fürstliches Marstallmuseum	10 635	9 708	11 216	10 640	10 305
Fürstliche Schatzkammer ³⁾	8 656	8 173	8 170	8 545	8 012
Sonstige Museen					
Kunstforum Ostdeutsche Galerie	49 583	36 293	45 665	33 650	37 041
Naturkundemuseum ⁴⁾	10 586	13 262	11 985	13 229	13 527
Donau-Schiffahrts-Museum ⁵⁾	7 323	7 052	6 561	5 476	5 058
Brückturmmuseum ⁶⁾	12 499	8 824	4 451	6 252	5 471
Museum der Dreieinigkeitskirche ⁷⁾	15 000	14 500	14 000	15 000	15 000
Museen des Bezirksklinikums	2 433	1 768	1 723	1 713	1 564
Postmuseum	289	267	312	179	209

¹⁾ Eröffnung im Februar 2008

²⁾ in den Jahren 2012 und 2013 wegen Sanierung geschlossen

³⁾ ehemals "Thurn und Taxis-Museum"; Zweigmuseum des Bayerischen Nationalmuseums

⁴⁾ im Jahr 2009 starker Besucherrückgang wegen eingeschränkter Öffnungszeiten im 3. Quartal auf Grund von Baumaßnahmen

⁵⁾ im Jahr 2009 verkürzte Saison wegen Werftaufenthalt des Museumsschiffs

⁶⁾ im April und Mai 2011 wegen Bauarbeiten nur am Wochenende geöffnet ; von November 2012 bis März 2013 und im Nov./Dez. 2013 geschlossen

⁷⁾ geschätzte Zahlen; in den Jahren 2009 mit 2011 nur eingeschränkter Zugang wegen Innenrenovierung der Dreieinigkeitskirche

Quelle: Angaben der jeweiligen Einrichtung

12.6 Archive

Archiv	Zahl				
	2009	2010	2011	2012	2013
Bischöfliches Zentralarchiv					
Pergamenturkunden ¹⁾	20 000	20 000	20 000	20 000	20 000
Bücher und Bände (lfd. Meter) ¹⁾	4 444	4 523	4 523	4 590	4 600
Benützer	779	655	679	616	626
benutzte Archivalien	5 163	4 591	4 578	4 378	4 480
Fürst Thurn und Taxis Zentralarchiv					
Archivalienbestand (lfd. Meter) ¹⁾	5 590	6 040	6 330	6 870	6 980
Benützer ²⁾	801	1 235	1 576	1 779	1 880
benutzte Archivalien	1 534	1 667	2 569	3 467	3 798
Stadtarchiv - Bibliothek					
Archivalienbestand (lfd. Meter) ¹⁾	4 470	4 490	4 520	4 560	4 560
Bibliotheksbestand ¹⁾	28 500	28 505	29 000	29 400	29 500
Benützer	900
benutzte Archivalien	2 400

¹⁾ geschätzte Zahlen

²⁾ einschließlich Benützer der Bibliothek

Quelle: Angaben der jeweiligen Einrichtung

12.7 Bibliotheken und Büchereien

Bibliothek	Zahl				
	2009	2010	2011	2012	2013
Bibliothek der Museen der Stadt Regensburg					
Buchbestand ¹⁾	23 500	23 650	23 900	24 200	24 500
Bibliothek des Historischen Vereins					
Buchbestand	45 154	45 531	45 630	45 709	46 002
neue Bücher	253	243	99	79	293
Benützer	86	86	73	47	.
ausgeliehene Bände	202	98	59	49	33
Bischöfliche Zentralbibliothek					
Buchbestand ¹⁾	304 353	309 578	314 217	317 393	320 000
Benützer	1 434	1 363	1 172	1 075	1 209
ausgeliehene Bände	3 176	3 019	3 590	2 389	3 315
Fürst Thurn und Taxis Hofbibliothek					
Buchbestand ¹⁾	219 125	219 620	220 070	220 483	220 729
neue Bücher	554	495	450	413	246
Benützer ²⁾	1 154	1 589	1 768	1 967	1 897
benützter Buchbestand ³⁾	703	1 105	1 478	1 587	1 598
Hochschulbibliothek/Fachhochschulbibliothek					
Buchbestand	162 775	166 022	167 988	172 181	173 026
neue Bücher	6 778	5 141	8 397	8 367	7 448
Bucherwerbs-Etat in €	491 275	441 472	722 908	672 686	598 615
Benützer ⁴⁾	6 797	7 582	15 985	18 034	18 889
ausgeliehene Bände	256 768	250 924	252 531	229 785	214 276
Staatliche Bibliothek					
Medienbestand	340 086	348 916	358 311	366 370	397 853
neue Medien	3 000	7 017	6 539	5 230	4 578
Bucherwerbs-Etat in €	86 354	112 214	.	.	.
Benützer ⁴⁾	5 000	6 495	7 381	7 434	7 613
ausgeliehene Bände	58 068	56 261	59 656	60 920	61 231
Stadtbücherei					
Medienbestand	223 444	225 526	231 417	237 716	254 552
Medienerwerbs-Etat	298 200	316 847	303 707	302 879	382 972
neue Medien	21 339	24 574	29 198	29 059	33 738
Benützer	17 271	18 294	18 327	18 579	18 910
ausgeliehene Medien	1 494 401	1 585 627	1 798 995	1 821 306	1 905 336
Besucher insgesamt	424 695	461 103	473 954	485 347	510 034
davon Zentralbibliothek	264 907	270 533	268 455	279 561	297 428
Stadtteilbibliothek Burgweinting	45 587	46 354	46 451	46 345	49 613
Nord	72 388	75 613	73 824	71 894	73 692
Ost	18 778	18 369	18 797	20 805	20 360
Süd	23 035	50 234	66 427	66 742	68 941
Universitätsbibliothek					
Buchbestand ⁶⁾	3 699 257	3 722 832	3 720 627	3 740 453	3 743 183
Benützer ⁵⁾	31 021	34 685	28 000	28 472	28 773
ausgeliehene Bände ⁷⁾	863 397	951 419	896 186	924 355	931 720

¹⁾ geschätzte Zahlen²⁾ einschließlich Benützer des Archivs³⁾ einschließlich Fernleihe⁴⁾ eingeschriebene aktive Benützer⁵⁾ ab dem Jahr 2009 nur eingeschriebene Benützer⁶⁾ Druckschriften und sonstige Materialien⁷⁾ ohne Fernleihe

Quelle: Angaben der jeweiligen Einrichtung

12.8 Stadtbücherei

	Medienbestand					ausgeliehene Medien				
	2009	2010	2011	2012	2013	2009	2010	2011	2012	2013
Stadtbücherei insgesamt	223 444	225 526	231 417	237 716	254 552	1 494 401	1 585 627	1 798 995	1 821 306	1 905 336
davon Sachliteratur	75 120	71 114	70 437	68 887	71 137	196 445	186 739	208 591	209 123	207 719
Schöne Literatur (Romane)	32 425	34 361	36 435	36 961	38 822	152 092	150 665	173 471	173 954	171 299
Kinderliteratur	42 442	44 765	46 857	51 388	53 377	217 748	229 007	265 276	263 883	275 270
Zeitschriften	7 766	6 257	6 824	6 376	7 075	51 456	50 079	63 625	55 303	54 673
Noten	10 969	51 847
Tonträger (LP, CD, Kassette)	26 304	428 215
Bildträger AV (Video, DVD)	17 551	367 794
CD-ROM	3 978	24 115
Spiele	889	4 009
Magazinbestand	6 000	6 000	6 000	6 000	6 000	680
analoge und digitale Medien	52 350	54 130	55 537	65 527	.	927 154	1 037 835	1 065 224	1 101 941
andere Non-Book-Medien	10 679	10 734	10 368	9 825	.	41 983	50 197	43 784	48 616
virtueller Bestand (E-Books u.ä.)	2 199	2 789	.	.	.	10 035	45 818
dav. Zentralbibliothek	140 583	138 615	138 798	137 583	147 212	1 090 303	1 137 277	1 305 750	1 173 935	1 192 732
virtuelle Bibliothek - Onleihe	2 199	2 789	.	.	.	10 537	45 818
Stadtteilbibliotheken insgesamt	82 861	86 911	92 619	97 934	104 551	404 098	448 350	493 245	636 834	666 786
dav. Stadtteilbücherei Burgweinting ...	23 595	24 181	25 429	26 715	28 747	142 186	140 295	141 081	173 743	181 326
Stadtteilbibliothek Nord	25 626	27 417	28 961	30 292	32 159	154 770	161 446	160 932	206 534	215 901
Stadtteilbibliothek Ost	16 541	16 662	16 755	17 871	19 012	49 870	45 281	43 103	53 943	54 544
Stadtteilbibliothek Süd	17 099	18 651	21 474	23 056	24 633	57 272	101 328	148 129	202 614	215 015

Quelle: Stadtbücherei der Stadt Regensburg

12.9 Turn-, Sport- und Spielanlagen

Sportanlage	insgesamt					darunter kommunal				
	2009	2010	2011	2012	2013	2009	2010	2011	2012	2013
Sporthallen ¹⁾	66	66	66	67	67	43	43	43	44	44
darunter 2-fach Turnhallen	4	4	4	4	4	4	4	4	4	4
3-fach Turnhallen	7	7	7	7	7	6	6	6	6	6
Tennishallen	1	1	1	1	1	-	-	-	-	-
Hallenbäder	6	6	6	6	6	3	3	3	3	3
Freibäder	2	2	2	2	2	2	2	2	2	2
Allgemeine Sportplätze und										
Schulsportplätze	123	123	123	123	123	39	39	39	39	39
darunter Kleinspielfelder 40x60	27	27	27	27	27	19	19	19	19	19
Großspielfelder mit Rundbahn	8	8	8	8	8	3	3	3	3	3
Großspielfelder ohne Rundbahn	54	54	54	54	54	17	17	17	17	17
Kinderspielplätze	112	112	113	114	115	112	112	113	114	115
Bolzplätze	50	50	50	50	50	50	50	50	50	50
Spielwiesen	33	33	33	33	33	33	33	33	33	33
Tennisfelder	58	58	58	57	57	1	1	1	-	-
Rollschuhbahnen	1	1	1	1	1	-	-	-	-	-
Reitanlagen										
im Freien	2	2	2	2	2	-	-	-	-	-
in der Halle	2	2	2	2	2	-	-	-	-	-
Rodelbahnen bzw. -möglichkeiten	16	16	16	16	16	16	16	16	16	16
Kunsteisbahnen	2	2	2	2	2	2	2	2	2	2
Schießanlagen	19	19	19	19	19	1	1	1	1	1
Kegelbahnen	44	44	44	43	43	2	2	2	1	1
Bowlinganlagen	2	2	2	2	2	-	-	-	-	-
Wassersportanlagen										
für Rudern	2	2	2	2	2	-	-	-	-	-
Kajak	4	4	4	4	4	-	-	-	-	-
Segeln	2	2	2	2	2	-	-	-	-	-

¹⁾ Hallen, die Schulen und der Allgemeinheit zur Verfügung stehen

Quelle: Sportamt der Stadt Regensburg; Gartenamt der Stadt Regensburg

12.10 Sportvereine nach Sportarten und Mitgliedern

Sportart	Vereine					Mitglieder				
	2009	2010	2011	2012	2013	2009	2010	2011	2012	2013
Aikido	6	6	6	6	6	123	118	124	126	114
American Football	1	1	1	1	2	75	79	76	76	99
Badminton	7	7	7	7	7	367	352	321	319	332
Baseball	2	2	2	2	3	340	489	427	438	313
Basketball	3	3	3	3	3	212	207	223	218	189
Behindertensport	5	5	5	5	5	347	365	319	320	249
Billard	3	3	3	3	4	179	172	181	185	156
Bob/Rodeln	1	1	1	1	1	2	2	2	2	2
Bowling	1	1	1	1	1	117	107	107	108	.
Boxen	6	6	6	6	6	281	271	271	266	316
Dart	2	2	2	2	2	28	59	66	38	49
Eissport	8	8	8	8	11	1 363	1 228	1 145	1 106	1 039
Fechten	1	1	1	1	1	66	48	47	41	47
Fußball	29	29	29	32	35	7 239	7 520	7 527	7 601	7 799
Gewichtheben	3	3	3	3	3	303	296	284	284	332
Golf	1	1	1	1	1	820	820	820	820	820
Handball	7	7	7	7	7	947	1 089	1 056	1 049	1 088
Hockey	2	2	2	2	2	87	96	125	125	156
Judo	4	4	4	4	4	119	151	116	160	138
Ju-Jutsu	5	5	5	5	5	445	492	502	502	472
Kanu	5	5	5	5	5	312	325	343	343	269
Karate	8	8	8	8	7	481	622	641	639	323
Kegeln	21	21	21	21	21	1 794	1 755	1 657	1 633	1 530
Leichtathletik	14	14	14	14	14	3 690	4 125	4 325	4 315	4 651
Luftsport	2	2	2	2	2	378	381	381	381	350
Motorsport	1	1	1	1	1	181	181	105	107	107
Radsport	8	8	8	8	8	516	602	575	577	569
Reiten	7	7	7	7	7	454	602	418	414	495
Ringern	2	2	2	2	2	193	193	189	181	172
Rollsport	7	7	7	7	4	348	350	306	315	235
Rudern	3	3	3	3	3	708	729	713	721	717
Schach	7	7	7	7	7	253	257	263	259	251
Schießsport	36	36	36	36	36	2 123	2 123	2 123	2 123	2 123
Schwimmsport	5	5	5	5	5	2 003	1 956	1 776	1 775	1 779
Skisport	15	15	15	15	15	2 396	3 467	3 732	3 345	3 357
Sportklettern	2	2	2	2	2	963	1 890	2 379	2 411	2 475
Squash	2	2	2	2	2	35	36	36	36	19
Taekwon-Do	4	4	4	4	4	263	290	280	277	212
Tanzsport	8	8	8	8	10	584	684	727	778	700
Tauchsport	1	1	1	1	1	251	257	277	278	241
Tennis	12	12	12	12	12	1 698	1 950	1 956	1 897	2 207
Tischtennis	11	11	11	11	11	525	565	533	503	525
Triathlon	3	3	3	3	3	116	182	196	186	226
Turnen und Gymnastik	17	17	17	17	17	3 565	3 035	3 310	3 040	3 523
Turnspiele	5	5	5	5	5	390	395	377	379	291
Volleyball	11	11	11	11	12	376	399	381	388	371
Wandern, Bergsport	4	4	4	4	4	10 583	10 583	10 487	10 485	14 157
Wassersport-Motor	1	1	1	1	2	356	585	595	593	569
Wassersport-Segeln	3	3	3	3	3	341	348	378	382	365

Quelle: Sportamt der Stadt Regensburg

12.11 Bäder in Regensburg

Monat	Besucher (in 1 000)														
	Westbad					Hallenbad					Wöhrdbad ¹⁾				
	2004	2005	2006	2007	2008	2004	2005	2006	2007	2008	2004	2005	2006	2007	2008
Januar	48	50	43	47	45	11	11	10	10	10	-	-	-	-	-
Februar	48	36	36	40	42	10	8	9	9	9	-	-	-	-	-
März	46	45	44	43	49	12	9	11	11	9	-	-	-	-	-
April	43	42	42	43	45	9	11	8	9	12	-	-	-	-	-
Mai	47	57	39	48	55	10	8	9	9	8	1	9	1	7	11
Juni	54	54	60	59	52	8	9	7	8	10	9	23	26	17	19
Juli	65	61	76	63	62	8	8	7	8	10	21	20	50	21	25
August	76	64	52	62	65	1	1	2	2	2	30	8	3	15	17
September	46	42	35	39	42	5	5	5	5	5	6	8	4	1	3
Oktober	25	25	22	25	27	12	10	10	11	12	-	-	-	-	-
November	45	39	42	41	47	10	10	10	11	10	-	-	-	-	-
Dezember	35	31	32	33	37	9	8	8	8	8	-	-	-	-	-
insgesamt	578	546	523	543	568	105	98	96	101	105	67	68	84	61	75

Monat	Besucher (in 1 000)														
	Westbad ¹⁾					Hallenbad					Wöhrdbad ²⁾				
	2009	2010	2011	2012	2013	2009	2010	2011	2012	2013	2009	2010	2011	2012	2013
Januar	43	44	48	48	42	9	10	9	12	12	-	-	-	-	-
Februar	43	41	39	40	37	9	9	10	10	10	-	-	-	-	-
März	50	43	40	41	41	13	11	11	12	10	-	-	-	-	-
April	41	42	39	43	12	9	10	9	10	12	-	-	-	-	-
Mai	52	48	46	45	5	9	9	11	9	12	6	1	8	6	4
Juni	51	59	54	56	4	9	10	8	10	12	8	23	15	20	25
Juli	65	76	58	55	3	10	9	9	9	11	21	46	12	18	49
August	74	57	72	64	3	2	1	2	1	9	33	8	29	29	29
September	40	37	40	38	5	5	5	5	4	11	4	-	5	5	5
Oktober	26	24	26	36	5	12	12	10	11	13	-	-	-	-	-
November	40	43	41	41	6	10	11	11	12	15	-	-	-	-	1
Dezember	35	29	35	32	6	8	8	9	9	12	-	-	-	-	2
insgesamt	560	543	538	539	169	105	105	104	109	139	72	78	69	78	115

¹⁾ das Westbad war im Jahr 2013 ab dem 08.04. wegen Grundsanierung geschlossen; das dazugehörige "Sauna-Paradies" war geöffnet

²⁾ das Wöhrdbad ist nur zur Freibadesaison (Mai - September) geöffnet; im Jahr 2013 im Nov. und Dez. für Vereine und Schulen geöffnet (Traglufthalle)

Quelle: Regensburger Badebetriebe (RBB)

13

Umweltschutz



DSD Duales System Deutschland

Die Duales System Deutschland AG ist ein am 28. Sept. 1990 gegründetes privatwirtschaftliches Unternehmen. Dieses existiert derzeit in Form einer nicht-börsennotierten Aktiengesellschaft mit derzeit rund 600 Firmen aus Handel und Industrie als Aktionäre. Ihre Ausrichtung als Non-Profit-Unternehmen ist im Gesellschaftszweck begründet: Das Duale System erfüllt für Industrie und Handel die Verpflichtungen aus der Verpackungsverordnung von 1991 und ihrer novellierten Fassung von 1998. Als Dachorganisation für das Recycling von Verkaufsverpackungen besitzt oder betreibt das Unternehmen selbst keine Sortier- oder Verwertungsanlagen, sondern organisiert die Sammlung, Sortierung und Verwertung von Verpackungen nach den Vorgaben der Verpackungsverordnung mit der Unterstützung von ca. 400 Entsorgungspartnern in der Bundesrepublik Deutschland. Unternehmenszweck ist die Vermeidung und Verwertung von Verkaufsverpackungen. Mehr als 19 000 Lizenznehmer nutzen den Grünen Punkt und finanzieren damit die Getrenntsammlung von Verkaufsverpackungen, ihre Sortierung und - im Falle von Kunststoffen - ihre Verwertung. Sie führen an das DSD Gebühren ab und dürfen im Gegenzug ihre Verpackungen mit dem so genannten "Grünen Punkt" versehen, der die Wiederverwertung dieser Verpackungen garantiert.

Kohlendioxid, Kohlenmonoxid

Kohlendioxid (CO₂) ist ein farbloses, geruchloses und nicht brennbares Gas. Es ist wegen der Auswirkung auf das Klima (Treibhauseffekt) umweltrelevant. Kohlendioxid ist das wichtigste Treibhausgas mit einem Wirkungsanteil von ca. 26 % an den gesamten klimarelevanten Spurenstoffen (jährliche Zunahme ca. 2 ppm). Kohlendioxid wird bei der Verbrennung fossiler Energieträger freigesetzt. Kohlenmonoxid (CO) ist ein farb- und geruchloses giftiges Gas, das bei unvollständiger Verbrennung organischer Verbindungen entsteht. Es blockiert die Sauerstoffaufnahme in das Blut, verursacht so Sauerstoffmangel im Gewebe und führt je nach Konzentration zu Kopfschmerzen, Übelkeit, Bewusstlosigkeit bis zum Erstickten. Kohlenmonoxid wird relativ schnell zu Kohlendioxid (CO₂) umgewandelt.

Kohlenwasserstoffe

Kohlenwasserstoffe (C_nH_m) setzen sich aus einer Vielzahl von Einzelverbindungen unterschiedlichster Wirkungspotentiale zusammen, so dass allein die Angabe der Gesamtmengen keine ausreichend plausiblen Rückschlüsse auf Umweltgefährdungen zulässt. Zur Gruppe der Kohlenwasserstoffe gehören z. B. so unterschiedliche Verbindungen wie das gesundheitlich unbedenkliche Methan und die kanzerogenen bzw. kanzerogenverdächtigen polyzyklischen Aromate (PAH). Aus messtechnischen Gründen ist es in der Regel - zumindest bei Routinemessungen - nur möglich, die sogenannten Gesamtkohlenwasserstoffe zu ermitteln. Bei Bestrahlung von NOx-haltiger Luft mit Sonnenlicht (kurzwellige UV-A Strahlung) entstehen infolge photochemischer Umsetzung Sauerstoffradikale, die zusammen mit dem Luftsauerstoff Ozon bilden. Kohlenwasserstoffe wirken dabei wie Katalysatoren, d. h. sie beschleunigen diese Prozesse. Da der photochemische Smog, an dem auch partikelförmige Sekundärprodukte beteiligt sind, großräumig auftritt und von allen Emittentengruppen beeinflusst wird, ist der verkehrsbedingte Anteil zwar als bedeutend anzusehen, aber nicht zu quantifizieren.

Ozon

Ozon (O₃) ist ein starkes Oxidationsmittel. Erhöhte Konzentrationen können Menschen, Tiere, Pflanzen und Materialien schädigen. Im Gegensatz zu anderen Luftschadstoffen ist Ozon auch ein wichtiges natürliches Spurengas in der Erdatmosphäre. Ozon schützt in der Stratosphäre in ca. 20 - 30 km Höhe vor schädlicher UV-B-Strahlung.

Recyclinghof Regensburg

Der Recyclinghof Regensburg unterteilt sich in den Flohmarkt, die Problemüll-Sammelstelle und den Wertstoff-Sammelbereich. Im Wertstoff-Sammelbereich werden folgende Wertstoffe und Abfallarten kostenlos angenommen: Altglas, Altpapier, Altfolien, Kartonagen, Metallschrott, Buntmetalle, Altkleider, Verpackungsmaterial, Styropor, Alu, Flaschenkorken, Kühlgeräte, Elektronikschrott, Sperrmüll, Grünabfälle. Gegen Gebühr werden auch selbst angelieferte Kleinmengen an Bauschutt angenommen.

Schwefeldioxid

Schwefeldioxid (SO₂) ist ein farbloses, stechend riechendes, giftiges Gas, das überwiegend beim Verbrennen schwefelhaltiger Energieträger (Kohle, Erdöl) entsteht. Schwefeldioxid wirkt insbesondere in Kombination mit Staub bereits in geringen Konzentrationen auf die Atemwege, reizt die Haut und Schleimhäute und kann in höheren Konzentrationen zu Atembeschwerden und Brustschmerzen, in hohen Konzentrationen sogar zum Tod durch Erstickten führen. Bei Pflanzen verursacht Schwefeldioxid das Absterben von Gewebepartien durch Abbau von Chlorophyll; es schädigt ebenfalls Gewässer (saurer Regen) und Materialien.

Staub

Unter Staub versteht man in der Atmosphäre verteilte feste Teilchen organischer und anorganischer Substanz, die je nach Größe in Grobstäube und Feinstäube unterteilt werden. Grobstäube mit einem Durchmesser von über 10 µm verbleiben nur kurze Zeit in der Atmosphäre und sinken dann als Staubbiederschlag zu Boden. Feinstäube (Partikel PM₁₀) verbleiben als Schwebstaub in der Luft. Partikel < 10 µm sind lungengängig und stellen eine besondere Gefahr für Atemwegserkrankungen dar. Partikel setzen sich je nach Emissionsquelle (natürliche Quellen, industrielle Prozesse, Verbrennung) aus unterschiedlichsten Stoffen zusammen. Umweltschädliche Inhaltsstoffe der Stäube sind giftige Metalle wie Blei, Cadmium, Arsen, Nickel oder polyzyklische aromatische Kohlenwasserstoffe (PAK) sowie Sulfate und Nitrate.

Stickoxide

Unter Stickoxiden (NO_x) werden Oxide des Stickstoffes, vornehmlich Stickstoffmonoxid (NO) und Stickstoffdioxid (NO₂), verstanden. Stickoxide werden als eine der Hauptursachen für die neuartigen Walderkrankungen angesehen. Durch Reaktionen des Stickstoffdioxides mit UV-A-Licht der Sonne entsteht Ozon (photochemischer Smog).

13.1 Ausgewählte Immissions-Konzentrationsmessungen in den Jahren 1984 bis 2013

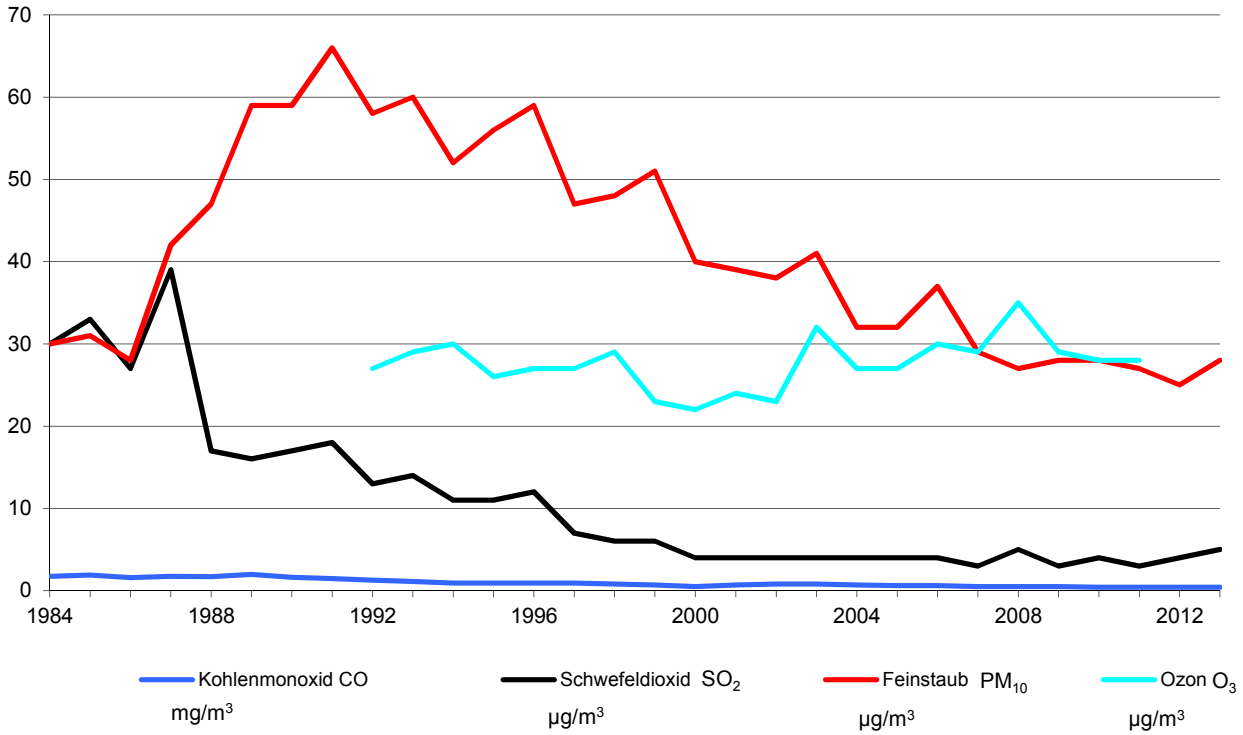

13.2 Feinstaub-Überschreitungen in den Jahren 2009 bis 2013

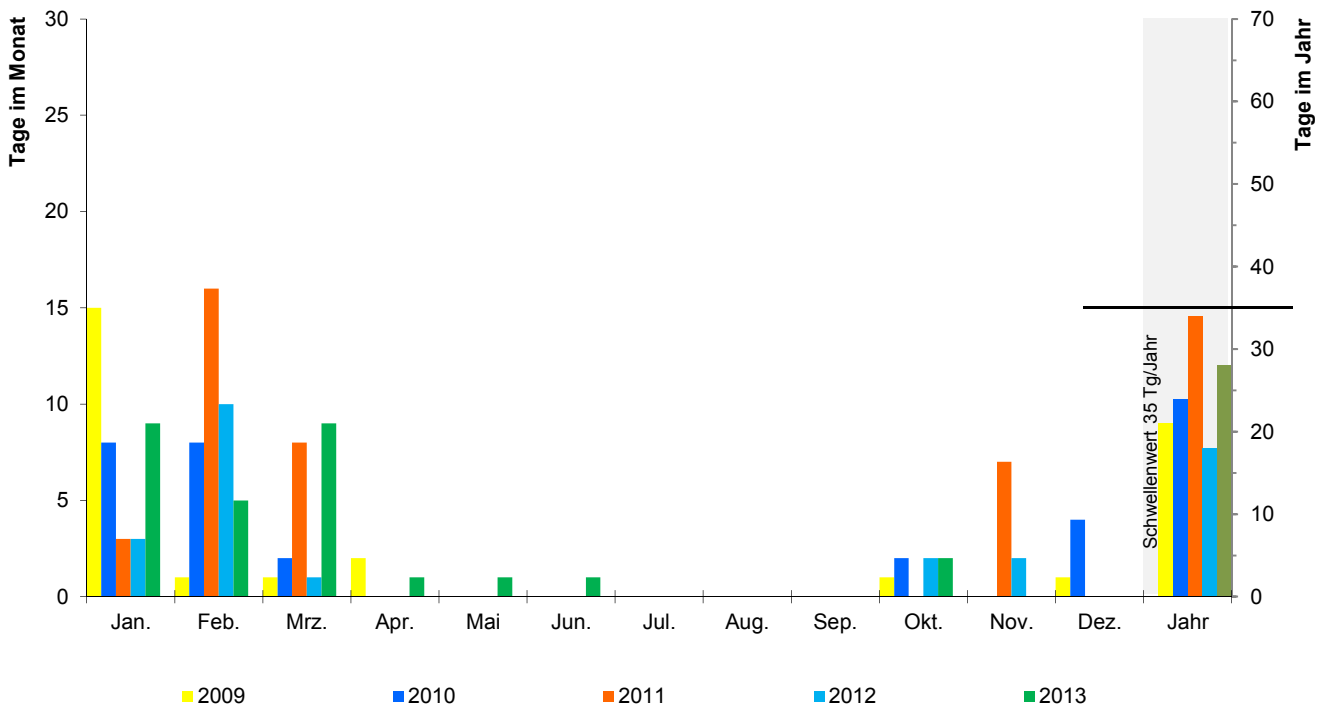

13.3 Entwicklung der Abfallmenge

Müllart	Müllaufkommen in t				
	2009	2010	2011	2012	2013
Abfallaufkommen insgesamt	79 771	79 625	80 858	78 205	78 656
davon Wertstoffe	34 631	34 567	35 116	34 506	34 560
Restmüll	45 140	45 058	45 742	43 699	44 096
davon Hausmüll	26 509	26 735	27 073	26 417	26 650
Sperrmüll	7 341	7 097	7 439	6 999	7 227
Gewerbemüll	11 290	11 226	11 230	10 283	10 219
je Einwohner ^{1) 2)} (kg)					
Hausmüll	178,8	178,5	178,0	171,8	171,8
Sperrmüll	49,5	47,4	48,9	45,5	46,6
Wertstoffe	233,6	230,8	230,9	224,3	222,8

¹⁾ ohne Gewerbeabfall

²⁾ Gesamtbevölkerung (siehe Seite 54)

Quelle: Amt für Abfallentsorgung, Straßenreinigung und Fuhrpark der Stadt Regensburg

13.4 Erfasste Wertstoffe nach Wertstoffarten

Wertstoff	Wertstoffarten in t				
	2009	2010	2011	2012	2013
Wertstoffaufkommen insgesamt	34 631	34 567	35 116	34 506	34 560
darunter Glas	3 584	3 624	3 725	3 675	3 734
davon Recyclinghof	100	112	114	132	139
Altglascontainer	3 484	3 512	3 611	3 543	3 595
Papier	13 486	13 752	13 812	13 584	13 351
davon Recyclinghof	680	720	780	743	757
Container/Tonne	12 806	13 032	13 032	12 841	12 594
Metall	731	686	698	624	605
Grüngut	13 625	13 490	13 738	13 411	13 172
davon Recyclinghof	148	113	135	116	107
Sammelstellen	13 477	13 377	13 603	13 295	13 065
DSD ¹⁾ - Wertstoffe	2 750	2 582	2 675	2 777	2 759
davon Recyclinghof	61	55	53	61	57
Sammlung	2 689	2 527	2 622	2 716	2 702

¹⁾ Duales System Deutschland

Quelle: Amt für Abfallentsorgung, Straßenreinigung und Fuhrpark der Stadt Regensburg

13.5 Erfasste Wertstoffe nach Sammelstellen

Sammelstelle	Wertstoffe in t				
	2009	2010	2011	2012	2013
Wertstoffe insgesamt	34 631	34 567	35 116	34 506	34 560
davon Recyclinghof	2 175	2 119	2 248	2 111	2 604
davon Altglas	100	112	114	132	139
Altkleider	16	15	22	21	16
Altmetall	731	686	698	624	605
Aluminium	1	1	1	1	1
Blister und Mischkunststoffe	1	1	1	1	1
Dosen	30	25	25	29	27
Elektronik-Schrott	439	418	446	414	923
Folien	24	24	21	25	23
Grüngut	148	113	135	116	107
Hohlkörper	1	1	1	1	1
Joghurtbecher	1	1	1	1	1
Kartonagen und Altpapier	680	720	780	743	757
Styropor	2	1	2	2	2
Verbunde	1	1	1	1	1
Altglascontainer	3 484	3 512	3 611	3 543	3 595
Altpapiercontainer	12 806	13 032	13 032	12 841	12 594
Wertstoffsäcke	2 689	2 527	2 622	2 716	2 702
Grüngutsammelstellen	13 477	13 377	13 603	13 295	13 065

Quelle: Amt für Abfallentsorgung, Straßenreinigung und Fuhrpark der Stadt Regensburg

13.6 Angelieferter Problemmüll

Anlieferungen Problemmüll	Mengen- einheit	2009	2010	2011	2012	2013
Allgemeine Quecksilberabfälle (Thermometer)	Stück	130	81	150	126	3
Arzneimittel/Kosmetikartikel	Ltr.	5 911	5 370	8 972	4 720	11 340
Chemikalien fest/Salze	kg	86	206	88	206	323
Chemikalien flüssig	Ltr.	-	-	-	-	-
Farben/Lacke/Holzschutzfarben	m ³	300	329	504	486	482
Feuerlöscher	Stück	-	-	-	-	-
Fotochemikalien	Ltr.	582	469	455	465	487
Hg-Batterien	Stück	-	-	-	-	-
Holz- und Pflanzenschutzmittel	Ltr.	2 578	4 672	4 153	2 022	1 169
Kfz-Batterien	Stück	609	608	881	721	305
Kondensatoren	kg	6	35	5	37	9
Kühlschränke	Stück	-	-	-	-	-
Laugen	Ltr.	1 078	1 296	1 710	2 075	1 769
Leuchtstoffröhren	Stück	-	-	-	-	-
Lösungsmittel (-haltige Stoffe)	Ltr.	8 053	8 272	8 860	13 588	13 156
Metallisches Quecksilber/Schalter	kg	5	2	5	3	1
NiCd-Batterien	kg	82	53	29	190	-
Nicht definierbare Substanzen	kg	-	-	-	-	-
Ölfilter	kg	28	20	15	76	68
Säuren	Ltr.	1 027	1 179	1 632	2 065	1 716
Schädlingsbekämpfungsmittel	kg	581	518	452	761	361
Spraydosen	Ltr.	8 321	7 164	9 150	12 192	14 914
Trockenbatterien	kg	5 048	4 097	4 092	4 638	4 366

Quelle: Amt für Abfallentsorgung, Straßenreinigung und Fuhrpark der Stadt Regensburg

13.7 Immissions-Konzentrationsmessungen ¹⁾

Messkomponente ²⁾	2009	2010	2011	2012	2013
Kohlenmonoxid CO					
Langzeitwert (mg/m ³)	0,5	0,4	0,4	0,4	0,4
höchster ½ h-Mittelwert (mg/m ³)	2,6	2,0	2,5	1,7	1,4
Schwefeldioxid SO₂					
Langzeitwert (µg/m ³)	3	4	3	4	5
höchster ½ h-Mittelwert (µg/m ³)	27	31	25	17	19
Partikel PM₁₀					
Langzeitwert (µg/m ³)	28	28	27	25	28
höchster Tagesmittelwert (µg/m ³) ..	184	82	78	98	89
Stickstoffdioxid NO₂					
Langzeitwert (µg/m ³)	45	48	45	44	42
höchster ½ h-Mittelwert (µg/m ³)	216	170	185	151	134
Stickstoffmonoxid NO					
Langzeitwert (µg/m ³)	33	31	31	28	30
höchster ½ h-Mittelwert (µg/m ³)	643	346	367	348	304
Ozon O₃ ³⁾					
Langzeitwert (µg/m ³)	29	28	28	.	.
höchster ½ h-Mittelwert (µg/m ³)	147	146	133	62	.

¹⁾ Messstelle Schwanenplatz; Jahreswerte

²⁾ Langzeitwert = Jahresmittelwert

³⁾ wegen Einstellung der Ozon-Messungen im Januar 2012 ab dem Jahr 2012 keine Daten mehr verfügbar

Quelle: Bayerisches Landesamt für Umwelt

Immissionsgrenzwerte für Luftverunreinigungen

Messkomponente	Grenzwerte µg/m ³	Zeitbezug	Art des Wertes
Kohlenmonoxid	10 000	8-h-Mittelwert	Grenzwert
	Schwefeldioxid	350	1-h-Mittelwert 24 Überschreitungen im Kalenderjahr zulässig
125		24-h-Mittelwert 3 Überschreitungen im Kalenderjahr zulässig	Grenzwert
500		1-h-Mittelwert gemessen an drei aufeinander folgenden Stunden	Alarmschwelle
Ozon	180	1-h-Mittelwert	Informationsschwelle
	240	1-h-Mittelwert	Alarmschwelle
Stickstoffdioxid	300	1-h-Mittelwert 18 Überschreitungen im Kalenderjahr zulässig	Grenzwert (Ausnahme bis 31.12.2014)
	60	Jahresmittelwert	Grenzwert (Ausnahme bis 31.12.2014)
	400	1-h-Mittelwert gemessen an bis zu drei aufeinander folgenden Stunden	Alarmschwelle
Partikel (PM₁₀)	50	24-h-Mittelwert 35 Überschreitungen im Kalenderjahr zulässig	Grenzwert
	40	Jahresmittelwert	Grenzwert

Quelle: 39. BImSchV

Öffentliche Sicherheit und Ordnung

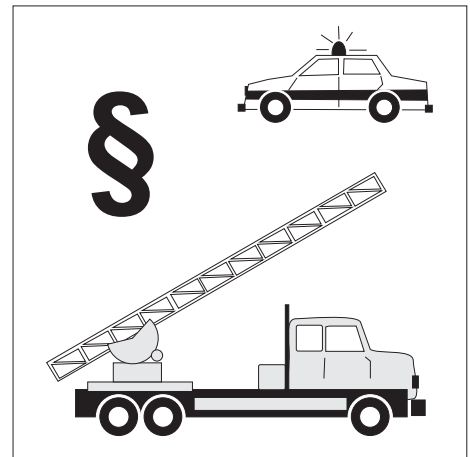

Aufklärungsquote

Die Aufklärungsquote bezeichnet das prozentuale Verhältnis von aufgeklärten zu bekannt gewordenen Straftaten im Berichtszeitraum.

Beteiligte (an Straßenverkehrsunfällen)

Alle Fahrzeugführer, die selbst oder deren Fahrzeuge Schäden erlitten oder hervorgerufen haben, sowie etwaige in den Unfall verwickelte Fußgänger.

Feuerwehren (in Regensburg)

Die Stadt Regensburg verfügt als einzige Stadt der Oberpfalz und Niederbayern über eine Berufsfeuerwehr. Neben dieser gibt es die Freiwillige Feuerwehr Regensburg (7 Löschzüge), die selbständigen freiwilligen Stadtteilfeuerwehren Burgweinting, Graß, Harting, Oberising und die Werkfeuerwehr BMW, die sich bei Bedarf an Einsätzen im Stadtgebiet und Umland beteiligt.

Großbrände

Großbrände liegen vor, wenn mehr als 3 CM-Strahlrohre (Wasserdurchsatz 100 l pro Minute) im Einsatz sind.

Kleinbrände

Kleinbrände sind gegeben, wenn Kleinlöschgeräte (Feuerlöcher, Kübelspritze) oder nur ein CM-Strahlrohr (Wasserdurchsatz 100 l pro Minute) im Einsatz sind.

Krafträder

Krafträder sind einspurige Kraftfahrzeuge mit zwei Rädern, mit oder ohne Beiwagen. Entsprechend der Anordnung der festen Fahrzeugteile (z. B. Fahrzeugtank, Motor) im Kniebereich und der Verwendung von Fußrasten bzw. Bodenblech unterscheidet man zwischen Motorrad und Motorroller.

Lastkraftwagen

sind mehrspurige Kraftfahrzeuge, die nach Bauart und Einrichtung nur zum Transport von Gütern oder Sachen im eigenen Nutzraum, auf eigener Ladefläche oder mit eigener Vorrichtung geeignet und bestimmt sind.

Leichtverletzte (bei Straßenverkehrsunfällen)

Personen, deren Verletzungen keinen stationären Krankenhausaufenthalt erfordern.

Mittelbrände

Mittelbrände liegen vor, wenn 2-3 CM-Strahlrohre (Wasserdurchsatz 100 l pro Minute) im Einsatz sind.

Personenkraftwagen

sind mehrspurige Kraftfahrzeuge, die nach Bauart und Einrichtung zur Beförderung von Personen einschließlich ihres Reisegepäcks geeignet und bestimmt sind und die höchstens neun Sitzplätze einschließlich Fahrersitz enthalten.

Schwerverletzte (bei Straßenverkehrsunfällen)

Personen, die unmittelbar in eine Krankenanstalt zur stationären Behandlung eingeliefert wurden.

Sicherheitswache

Sicherheitswachen sind zu stellen, wenn dies aufgrund besonderer Vorschriften (Versammlungsstätten) notwendig ist und die Sicherheitswache rechtzeitig bei der Feuerwehr angefordert wird. Bei Eintritt von Gefahren (Brand, Panik) kann die Sicherheitswache vor Ort sofort eingreifen.

Straftat

Die Straftat ist eine strafbare, rechtswidrige Handlung, welche vorliegt, wenn jemand rechtswidrig und schuldhaft (sowohl durch Tun als auch durch Unterlassen) eine vom Gesetz mit Strafe bedrohte Tat begeht. Bei den Straftaten wird unterschieden zwischen Verbrechen und Vergehen.

Straßenverkehrsunfälle

Straßenverkehrsunfälle sind Unfälle, bei denen infolge des Fahrverkehrs auf öffentlichen Wegen und Plätzen Personen getötet oder verletzt oder Sachschäden verursacht worden sind. Nicht erfasst werden die nicht polizeilich aufgenommenen Unfälle sowie die Unfälle auf Privatgrundstücken. Die erfassten Straßenverkehrsunfälle werden unterschieden nach Unfällen mit Personenschaden und Unfällen mit Sachschaden. Wird mindestens eine Person getötet oder verletzt, rechnet dieser Unfall unabhängig von einem eventuellen Sachschaden zu den Unfällen mit Personenschaden.

Tatverdächtige

Tatverdächtig ist jeder, der nach dem polizeilichen Ermittlungsergebnis aufgrund zureichender Anhaltspunkte verdächtig ist, eine rechtswidrige Straftat begangen zu haben. Hierzu zählen auch Mittäter, Anstifter und Gehilfen.

Verbrechen

Verbrechen sind rechtswidrige Taten, die im Mindestmaß mit einer Freiheitsstrafe von einem Jahr oder darüber bedroht sind.

Vergehen

Vergehen sind Gesetzesübertretungen, die mit einer Freiheitsstrafe von weniger als einem Jahr oder mit Geldstrafe bedroht sind.

14.1 Strafbare Handlungen im Jahr 2013

Strafbare Handlungen insgesamt: 14 174

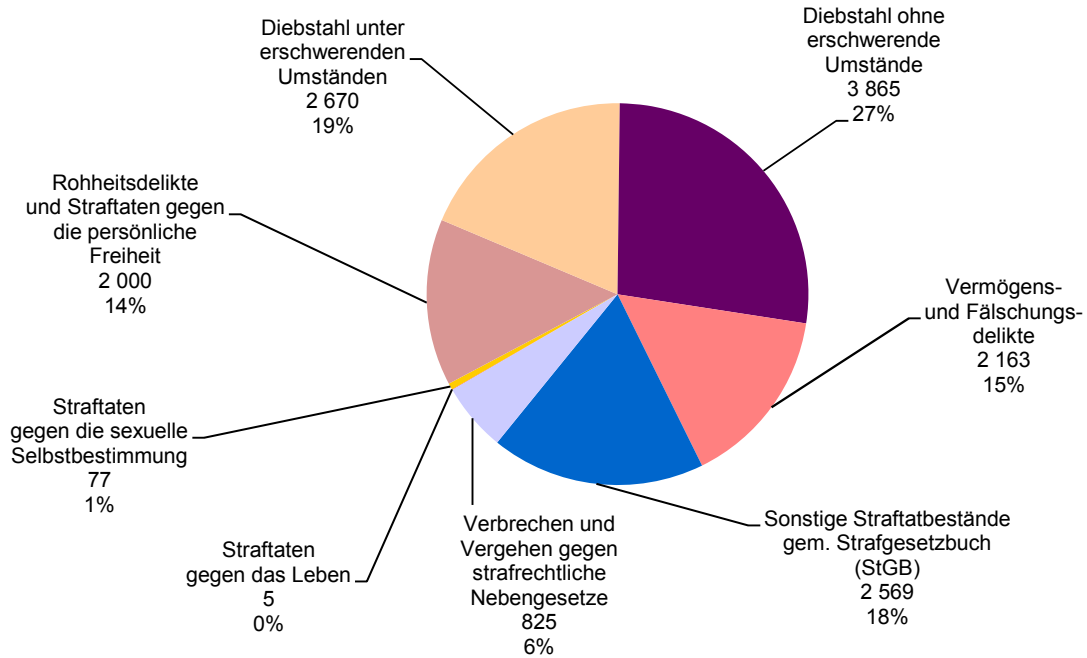

14.2 Brände im Jahresverlauf 2013

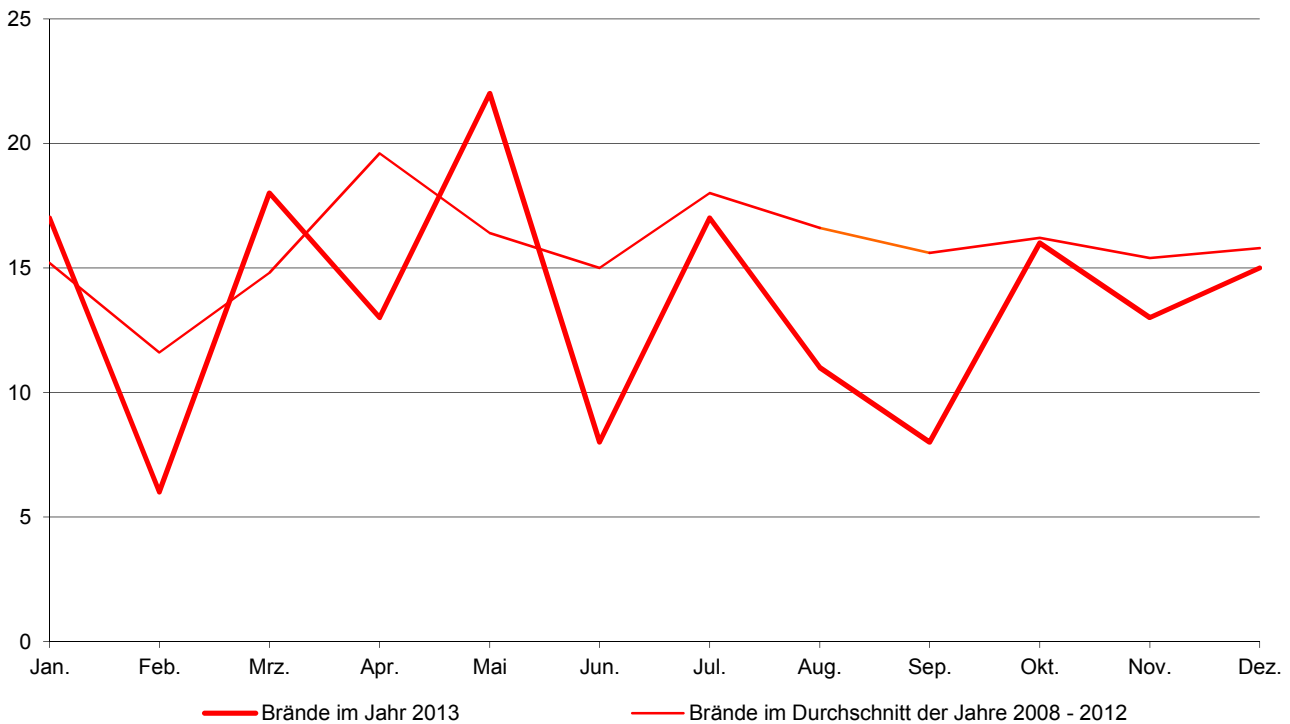

14.3 Verkehrsunfälle in den Jahren 1951 bis 2013

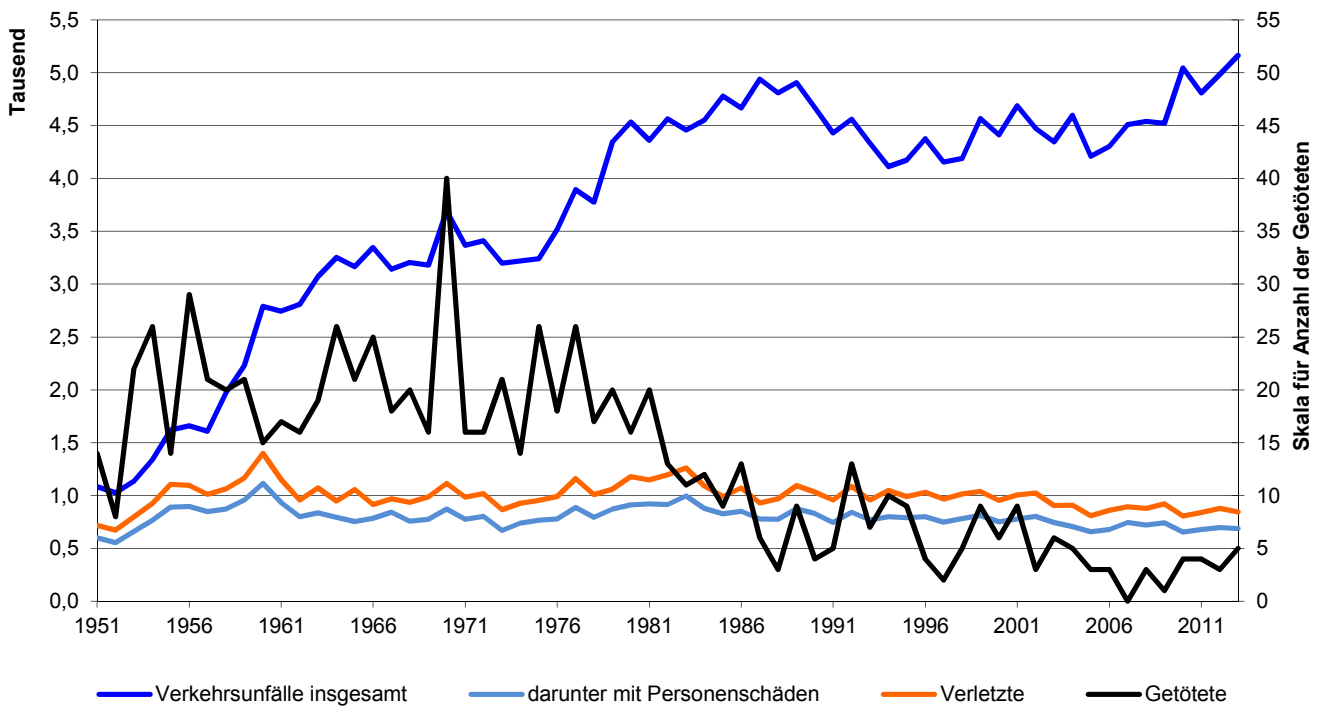

¹⁾ bis 2004 einschließlich, ab dem Jahr 2005 ohne Bundesautobahn-Unfälle

14.4 Verunglückte bei Verkehrsunfällen nach dem Alter im Jahr 2013

Verunglückte insgesamt: 850

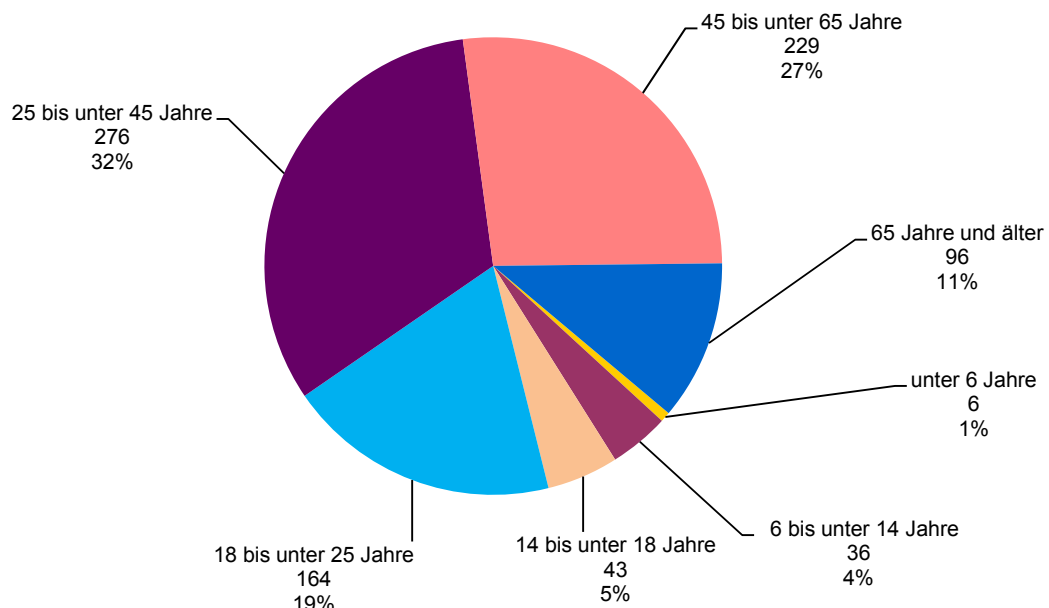

14.5 Ordnungswesen

	2009	2010	2011	2012	2013
ausgestellte Reisepässe	6 677	7 491	7 666	7 035	6 083
Kinderreisepässe	1 384	1 249	1 110	2 568	1 913
Personalausweise	15 247	16 992	14 986	13 973	9 282
vorläufige Personalausweise	1 030	1 424	795	1 092	848
vorläufige Reisepässe	261	267	90	260	122
erteilte Gewerbeerlaubnisse					
Makler	70	50	67	52	29
Reisegewerbekarten	23	19	14	18	11
Gaststätten	108	109	90	96	90
überprüfte Lebensmittel- und Gewerbebetriebe	1 611	1 243	1 054	1 341	1 366
gezogene Proben	429	312	365	331	342
Beanstandungen insgesamt	220	149	126	155	132
dar. Verwarnungen mit Verwarnungsgebühr	185	82	58	51	59
Anzeigen	3	4	5	5	17
davon Ordnungswidrigkeits-Anzeigen	3	4	5	5	14
Strafanzeigen	-	-	-	-	3
ausgestellte Jagdscheine	165	135	146	137	121
erteilte waffenrechtliche Erlaubnisse	173	123	137	135	130
ausgestellte Fischereischeine	298	277	284	271	273
erteilte Sprengstoff-Erlaubnisse	59	53	44	27	23
gerichtlich festgesetzte Räumungstermine	117	108	118	133	109
Übernachtungen im Obdachlosenheim	2 118	2 448	3 311	5 136	4 546
Immissionsschutzrechtliche Genehmigungen	8	11	13	5	8
Anzeigeverfahren ¹⁾	21	19	29	30	22
Anträge nach Baumschutzverordnung	335	365	316	252	229
Erlaubnisse nach Baumschutzverordnung	312	343	310	242	199
Autowrack-Beseitigungen					
aufgrund Ersatzvornahmen	11	13	11	14	18
behördlicher Aufforderungen	189	229	239	218	244
angemeldete Demonstrationen	101	96	69	116	177

¹⁾ eingeführt durch das Gesetz zur Beschleunigung und Vereinfachung immissionsschutzrechtlicher Genehmigungsverfahren vom 09.10.1996

Quelle: Bürgerzentrum; Amt für öffentliche Ordnung; Umwelt- und Rechtsamt der Stadt Regensburg

14.6 Erteilung von Fahrerlaubnissen ¹⁾

	2009	2010	2011	2012	2013
Erstmalige Erteilung					
Klasse A unbeschränkt	1	-	1	18	22
Klasse A beschränkt	6	2	3	3	
Klasse A1	30	17	24	19	30
Klasse A2 ²⁾	1
Klasse B	1 074	999	1 004	1 021	1 029
Klasse BE	1	-	1	-	2
Klasse C	-	-	-	-	-
Klasse CE	-	-	-	-	-
Klasse C1	-	-	-	-	-
Klasse C1E	-	-	-	-	-
Klasse D	-	-	-	-	-
Klasse DE	-	-	-	-	-
Klasse D1	-	-	-	-	-
Klasse D1E	-	-	-	-	-
Klasse L	-	1	1	1	-
Klasse M	20	3	16	11	5
Klasse S	-	1	1	-	-
Klasse T	2	1	-	-	-
Neu-Erteilung					
Klasse A unbeschränkt	36	23	28	27	90
Klasse A beschränkt	3	1	1	1	-
Klasse A1	14	13	9	5	4
Klasse B	82	82	91	85	105
Klasse BE	47	31	21	37	39
Klasse C	-	-	3	1	2
Klasse CE	21	12	11	15	15
Klasse C1	1	-	-	-	-
Klasse C1E	31	30	21	8	10
Klasse D	-	-	-	1	-
Klasse DE	1	2	1	1	1
Klasse D1	-	-	-	-	-
Klasse D1E	-	-	-	-	-
Klasse L	-	-	-	-	-
Klasse M	-	-	-	2	1
Klasse S	-	-	-	-	-
Klasse T	1	1	2	-	1
Erteilung von Fahrerlaubnissen zur Fahrgastbeförderung insgesamt ³⁾	259	83	225	158	209
davon Taxi	95	13	65	43	60
Mietwagen	120	50	101	66	84
Krankenwagen	21	10	27	12	17
sonstige	23	10	32	37	48

¹⁾ Erläuterungen zu den Führerscheinklassen siehe Tabelle 14.7

²⁾ seit dem 19.01.2013

³⁾ bis zum Jahr 2009 einschließlich, ab dem Jahr 2010 ohne Verlängerungen

Quelle: Amt für öffentliche Ordnung und Straßenverkehr der Stadt Regensburg

14.7 Erweiterungen und Umschreibungen von Fahrerlaubnissen

	2009	2010	2011	2012	2013
Fahrerlaubnis-Erweiterungen insgesamt	516	365	423	381	458
Klasse A unbeschränkt	149	103	126	107	113
beschränkt ¹⁾	80	52	69	92	88
Klasse A1	6	1	3	2	7
Klasse B	50	47	50	37	40
Klasse BE	19	28	25	35	43
Klasse C ²⁾	32	18	16	15	18
Klasse CE ²⁾	142	81	103	65	96
Klasse C1	2	1	2	3	11
Klasse C1E	15	8	3	5	3
Klasse D	3	5	1	2	4
Klasse DE	14	17	16	8	26
Klasse D1	-	-	-	-	-
Klasse D1E	2	1	-	2	-
Klasse L	-	-	-	-	2
Klasse M	-	-	-	-	2
Klasse S	-	-	-	3	-
Klasse T	2	3	9	5	5
Umschreibungen/Umtausch von Fahrerlaubnissen insgesamt	1 268	1 055	1 298	1 354	1 145
davon ausländ. Führerscheine nach Anlage 11 FeV	37	24	32	36	27
ausländ. Führerscheine (Drittstaaten)	70	56	82	70	77
ausländ. EU-Führerscheine (Umtausch)	33	46	47	58	72
dt. Altführerscheine in EU-Führerscheine (Umtausch)	1 115	912	1 119	1 170	950
dt. Dienstfahrerlaubnisse (Umtausch)	13	17	18	20	19

¹⁾ ab dem 19.01.2013 Klasse A2

²⁾ bis zum Jahr 2009 incl., ab dem Jahr 2010 ohne Erweiterungen nach Ablauf der Geltungsdauer (verspätet beantragte Verlängerungen)

Klasse A:	Krafträder mit oder ohne Beiwagen
Klasse A1:	Leichtkrafträder (unter 125 ccm; nicht mehr als 11 kW)
Klasse B:	Fahrzeuge bis 3,5 t zulässiges Gesamtgewicht
Klasse BE:	Anhängerführerschein zu Klasse B
Klasse C:	Fahrzeuge von mehr als 3,5 t zulässiges Gesamtgewicht (LKW)
Klasse CE:	Anhängerführerschein zu Klasse C
Klasse C1:	Fahrzeuge von mehr als 3,5 t und weniger als 7,5 t zulässiges Gesamtgewicht (LKW)
Klasse C1E:	Anhängerführerschein zu Klasse C1
Klasse D:	Kraftfahrzeuge zur Personenbeförderung mit mehr als 8 Sitzplätzen (ohne dem Fahrer)
Klasse DE:	Anhängerführerschein zu Klasse D
Klasse D1:	Kraftfahrzeuge zur Personenbeförderung mit mehr als 8 und weniger als 16 Sitzplätzen (ohne dem Fahrer)
Klasse D1E:	Anhängerführerschein zu Klasse D1
Klasse L:	land- u. forstwirtschaftliche Zugmaschinen (Traktoren) mit einer Höchstgeschwindigkeit von nicht mehr als 32 km/h
Klasse M:	zweirädrige Kleinkrafträder; Fahrräder mit Hilfsmotor; Roller bis 50 ccm
Klasse S:	seit 01.01.2005; dreirädrige Kleinkrafträder und vierrädrige Leichtkrafträder (Quad's) mit einer Höchstgeschwindigkeit von nicht mehr als 45 km/h und einem Hubraum von nicht mehr als 50 ccm
Klasse T:	land- u. forstwirtschaftliche Zugmaschinen (Traktoren) mit einer Höchstgeschwindigkeit von nicht mehr als 60 km/h

Quelle: Amt für öffentliche Ordnung und Straßenverkehr der Stadt Regensburg

14.8 Erfasste strafbare Handlungen ¹⁾

	2009	2010	2011	2012	2013
Straftaten insgesamt	13 250	12 560	13 245	13 109	14 174
darunter aufgeklärte Fälle	7 757	7 560	7 257	7 538	8 241
in %	58,5	60,2	54,8	57,5	58,1
davon					
Straftaten gegen das Leben	3	7	2	6	5
darunter Mord	1	1	-	1	-
Anteil an allen Fällen in %	0,0	0,1	0,0	0,0	0,0
Aufklärungen in %	100,0	100,0	100,0	83,3	100,0
Straftaten gegen die sexuelle Selbstbestimmung	75	93	56	91	77
Anteil an allen Fällen in %	0,6	0,7	0,4	0,7	0,5
Aufklärungen in %	100,0	69,9	71,4	75,8	72,7
Rohheitsdelikte u. Straftaten gegen die pers. Freiheit	1 865	1 907	1 874	1 900	2 000
Anteil an allen Fällen in %	14,1	15,2	14,1	14,5	14,1
Aufklärungen in %	84,3	85,5	84,8	83,8	83,8
Diebstahl unter erschwerenden Umständen	2 136	1 989	2 576	2 442	2 670
Anteil an allen Fällen in %	16,1	15,8	19,4	18,6	18,8
Aufklärungen in %	25,2	25,7	19,1	20,6	21,8
Diebstahl ohne erschwerende Umstände	3 643	3 259	3 709	3 595	3 865
darunter Ladendiebstähle	1 475	1 282	1 250	1 358	1 501
Diebstähle an/aus Kraftfahrzeugen	675	495	511	676	555
Anteil an allen Fällen in %	27,5	25,9	28,0	27,4	27,3
Aufklärungen in %	51,1	51,5	44,6	47,3	49,2
Vermögens- und Fälschungsdelikte	1 791	2 008	1 980	1 868	2 163
Anteil an allen Fällen in %	13,5	16,0	14,9	14,2	15,3
Aufklärungen in %	83,0	80,4	79,9	85,0	85,3
Sonstige Straftatbestände gem. Strafgesetzbuch (StGB)	3 090	2 709	2 542	2 581	2 569
Anteil an allen Fällen in %	23,3	21,6	19,2	19,7	18,1
Aufklärungen in %	51,3	54,9	55,8	57,0	53,9
Verbrechen u. Vergehen gegen strafrechtl. Nebengesetze	647	588	506	626	825
darunter Rauschgiftdelikte	415	387	319	417	544
Anteil an allen Fällen in %	4,9	4,7	3,8	4,8	5,8
Aufklärungen in %	95,4	95,9	94,9	96,2	95,9

¹⁾ ab dem Jahr 2009 einschließlich Bundespolizei

Quelle: Polizeiliche Kriminalstatistik

14.9 Tatverdächtige ¹⁾ nach erfassten strafbaren Handlungen ²⁾

	2009	2010	2011	2012	2013
Tatverdächtige insgesamt	5 337	5 234	4 868	5 036	5 470
darunter unter 14 Jahren	195	190	129	137	145
von 14 bis unter 21 Jahren	1 237	1 213	1 063	1 036	1 184
Ausländer in %	20,6	20,2	21,3	23,1	25,6
Straftaten gegen das Leben	4	8	2	5	5
darunter unter 14 Jahren	-	-	-	-	-
von 14 bis unter 21 Jahren	1	1	-	-	-
Ausländer in %	25,0	37,5	-	20,0	-
Straftaten gegen die sexuelle Selbstbestimmung	63	54	34	52	48
darunter unter 14 Jahren	4	1	-	-	1
von 14 bis unter 21 Jahren	7	10	3	3	8
Ausländer in %	15,9	14,8	14,7	29,4	18,8
Rohheitsdelikte u. Straftaten gegen die pers. Freiheit	1 361	1 467	1 375	1 332	1 431
darunter unter 14 Jahren	18	33	14	16	25
von 14 bis unter 21 Jahren	316	347	320	250	265
Ausländer in %	19,8	19,0	20,9	22,0	21,8
Diebstahl unter erschwerenden Umständen	240	263	223	269	334
darunter unter 14 Jahren	1	9	3	9	9
von 14 bis unter 21 Jahren	64	56	38	54	73
Ausländer in %	23,8	26,2	30,5	27,9	36,2
Diebstahl ohne erschwerende Umstände	1 592	1 392	1 290	1 457	1 512
darunter unter 14 Jahren	145	132	76	87	80
von 14 bis unter 21 Jahren	410	406	366	402	392
Ausländer in %	20,0	20,3	24,1	25,4	33,5
Vermögens- und Fälschungsdelikte	1 247	1 314	1 329	1 265	1 461
darunter unter 14 Jahren	6	6	13	7	13
von 14 bis unter 21 Jahren	295	287	271	258	389
Ausländer in %	22,0	18,6	18,3	20,1	20,9
Sonstige Straftatbestände gem. Strafgesetzbuch (StGB)	1 308	1 276	1 238	1 147	1 189
darunter unter 14 Jahren	28	31	33	33	26
von 14 bis unter 21 Jahren	307	292	218	216	198
Ausländer in %	16,6	13,9	13,2	16,0	17,8
Verbrechen u. Vergehen gegen strafrechtl. Nebengesetze	600	543	484	582	717
darunter unter 14 Jahren	2	5	5	3	9
von 14 bis unter 21 Jahren	157	108	103	90	165
Ausländer in %	24,8	29,5	24,0	27,3	24,8

¹⁾ Personen, die mehrerer Straftaten verdächtig werden, sind in der insgesamt-Zeile nur einmal, bei darunterstehenden Zeilen entsprechend oft gezählt

²⁾ ab dem Jahr 2009 einschließlich Bundespolizei

Quelle: Polizeiliche Kriminalstatistik

14.10 Brandschutzwesen

	2009	2010	2011	2012	2013
Alarme insgesamt	2 379	2 210	2 343	2 227	2 228
davon Brände, Brandgefahren ¹⁾	211	185	215	159	164
Unfälle, Unfallgefahren	1 140	1 392	1 336	1 417	1 463
Fehlalarmierungen	545	380	491	411	379
Böswillige Alarmierungen	27	20	15	20	17
Sicherheitswachen	456	233	286	220	205
Brände insgesamt	211	185	215	159	164
davon nach Monaten					
Januar	17	13	20	12	17
Februar	14	7	17	11	6
März	18	17	12	15	18
April	23	21	27	14	13
Mai	19	17	12	17	22
Juni	13	17	19	9	8
Juli	17	19	19	10	17
August	19	10	17	23	11
September	20	20	16	10	8
Oktober	26	10	22	13	16
November	9	21	17	15	13
Dezember	16	13	17	10	15
davon nach dem Ausmaß					
Großbrände	7	7	7	6	4
Mittelbrände	14	22	26	24	27
Kleinbrände	190	156	182	129	133
davon nach der Art					
Wohngebäude	67	54	78	38	68
Fabriken, Werkstätten	14	12	22	12	14
Kraftfahrzeuge	27	23	24	25	34
Wald, Rasen	29	14	22	19	25
Sonstige	74	82	69	65	23

¹⁾ mit und ohne Personenrettung und sonstigem Ereignis

Quelle: Amt für Brand- und Zivilschutz der Stadt Regensburg

14.11 Straßenverkehrsunfälle nach Schäden und Verkehrsteilnehmern ¹⁾

	2009	2010	2011	2012	2013
Straßenverkehrsunfälle insgesamt	4 522	5 046	4 808	4 984	5 164
darunter mit Personenschäden	744	655	678	697	687
verunglückte Personen	922	810	843	883	850
davon leichtverletzte Personen	826	731	763	795	761
schwerverletzte Personen	95	75	76	85	84
getötete Personen	1	4	4	3	5
beteiligte Verkehrsarten insgesamt	3 926	4 111	4 008	4 194	4 193
davon Kraftfahrzeuge	3 061	3 255	3 122	3 253	3 229
davon Personenkraftwagen	2 649	2 840	2 747	2 865	2 841
Lastkraftwagen	207	210	197	189	176
Omnibusse	49	64	41	59	60
landwirtschaftliche Zugmaschinen	3	3	2	2	2
Krafträder, Motorroller	63	60	60	72	66
Mopeds und Fahrräder mit Hilfsmotor ...	90	78	75	66	84
Fahrräder	308	243	299	295	299
Fußgänger	134	98	97	96	103
Sonstige	423	515	490	550	562

¹⁾ ohne Bundesautobahn-Unfälle

Quelle: Polizei Regensburg

14.12 Verunglückte nach Art der Verkehrsbeteiligung ¹⁾

	Personenschäden insgesamt					davon Getötete				
	2009	2010	2011	2012	2013	2009	2010	2011	2012	2013
verunglückte Personen insgesamt	922	810	843	883	850	1	4	4	3	5
davon										
in Personenkraftwagen	381	391	381	419	367	-	1	2	1	1
in Lastkraftwagen	15	1	9	7	3	-	-	-	-	-
in Kraftomnibussen	21	28	14	19	27	-	-	-	-	1
auf landwirtschaftlichen Zugmaschinen	-	-	-	-	-	-	-	-	-	-
auf Krafträdern und Motorrollern	56	50	49	56	53	-	-	-	-	-
auf Mopeds und Fahrrädern mit Hilfsmotor ...	80	58	62	54	64	-	-	-	-	1
auf Fahrrädern	258	198	248	239	249	1	1	-	2	-
Fußgänger	105	81	78	84	81	-	2	2	-	2
Sonstige	6	3	2	5	6	-	-	-	-	-
davon im Alter von										
unter 6 Jahren	10	9	8	7	6	-	-	-	-	-
6 bis unter 14 Jahren	54	35	46	30	36	-	-	-	-	-
14 bis unter 18 Jahren	55	50	36	37	43	-	-	-	-	-
18 bis unter 25 Jahren	183	139	134	178	164	-	-	-	1	-
25 bis unter 45 Jahren	301	281	282	311	276	-	-	1	1	-
45 bis unter 65 Jahren	234	215	227	216	229	1	1	2	-	2
65 Jahren und älter	85	81	110	104	96	-	3	1	1	3

¹⁾ ohne Bundesautobahn-Unfälle

Verletzte					davon									
					Schwerverletzte					Leichtverletzte				
2009	2010	2011	2012	2013	2009	2010	2011	2012	2013	2009	2010	2011	2012	2013
921	806	839	880	845	95	75	76	85	84	826	731	763	795	761
381	390	379	418	366	15	16	17	9	12	366	374	362	409	354
15	1	9	7	3	-	-	2	1	1	15	1	7	6	2
21	28	14	19	26	-	1	-	-	4	21	27	14	19	22
-	-	-	-	-	-	-	-	-	-	-	-	-	-	-
56	50	49	56	53	13	10	7	12	11	43	40	42	44	42
80	58	62	54	63	12	10	5	8	6	68	48	57	46	57
257	197	248	237	249	34	26	29	34	34	223	171	219	203	215
105	79	76	84	79	19	12	16	19	16	86	67	60	65	63
6	3	2	5	6	2	-	-	2	-	4	3	2	3	6
10	9	8	7	6	2	1	-	1	-	8	8	8	6	6
54	35	46	30	36	6	2	8	2	4	48	33	38	28	32
55	50	36	37	43	4	4	4	6	7	51	46	32	31	36
183	139	134	177	164	13	8	8	15	8	170	131	126	162	156
301	281	281	310	276	28	18	18	19	18	273	263	263	291	258
233	214	225	216	227	24	34	19	24	29	209	180	206	192	198
85	78	109	103	93	18	8	19	18	18	67	70	90	85	75

Quelle: Polizei Regensburg

14.13 Städtischer Verkehrsüberwachungsdienst

	2009	2010	2011	2012	2013
Bewirtschafteter Parkraum					
Bewohnerparkplätze insgesamt	2 017	2 017	2 024	2 027	2 076
davon innerhalb von Wohnverkehrsstraßen	541	541	541	541	541
außerhalb von Wohnverkehrsstraßen ...	1 476	1 476	1 483	1 486	1 535
Überwachte Kurzzeitparkplätze insgesamt	1 504	1 553	1 625	1 617	1 465
davon mit Parkuhren	27	24	24	24	13
mit Parkscheinautomaten	1 477	1 529	1 601	1 593	1 452
Verkehrsüberwachung					
ruhender Verkehr					
Verwarnungen insgesamt	81 810	75 648	78 860	82 228	81 320
davon 5 €	27 813	25 885	27 182	27 500	7 634
10 €	12 600	11 619	11 689	10 925	29 002
15 €	31 566	28 659	30 401	33 877	29 291
20 €	2 184	2 138	2 198	1 965	6 502
mehr als 20 €	7 647	7 347	7 390	7 961	8 891
fließender Verkehr					
Verwarnungen insgesamt	60 756	77 876	75 541	70 655	68 783
davon 15 €	39 763	51 518	50 073	47 023	46 268
20 €	919	1 106	1 311	1 270	1 013
25 €	14 889	18 882	17 988	16 678	16 207
30 €	332	301	479	420	337
35 €	4 853	6 069	5 690	5 264	4 958
Anzeigen	2 160	2 552	2 586	2 230	1 565
Fahrverbote	183	224	222	210	194

Quelle: Amt für öffentliche Ordnung und Straßenverkehr

14.14 Bestattungen

	2009	2010	2011	2012	2013
Bestattungen insgesamt	3 956	3 727	3 718	3 732	3 524
davon Feuerbestattungen	3 353	3 150	3 205	3 188	3 013
davon ortsansässige Personen	743	738	820	807	828
ortsfremde Personen	2 610	2 412	2 385	2 381	2 185
Erdbestattungen	603	577	513	544	511

Quelle: Standesamt der Stadt Regensburg

14.15 Beerdigungen auf Friedhöfen

	2009	2010	2011	2012	2013
Beerdigungen insgesamt	603	577	513	544	511
davon Städtische Friedhöfe	234	192	198	191	169
Dreifaltigkeitsberg	113	89	86	83	71
Am Dreifaltigkeitsberg 20 - 22					
Keilberg	7	10	14	5	7
Zur Hohen Linie 31					
Reinhausen	62	51	50	60	43
Sonnenstr. 6					
Sallern	10	4	9	5	6
Sallerergasse 2					
Schwabelweis	15	16	15	14	13
Schwabelweiser Friedhofstr. 1					
Winzer	2	-	2	4	1
Winzersteig 3					
Oberisling	7	2	6	2	6
Zehentstr. 10					
Harting	8	6	6	3	6
Heckstegstr. 2					
Burgweinting	10	14	10	15	16
Obertraublinger Str. 20					
Katholische Friedhöfe	291	316	247	276	261
Obere Stadt	149	154	115	131	141
Bischof-Konrad-Str. 11					
Untere Stadt	140	156	124	137	113
Alfons-Auer-Str. 1					
Dechbetten	2	6	8	8	7
Neyweg 2					
Ziegetsdorf	-	-	-	-	-
Wolframstr. 3					
Evangelischer Zentralfriedhof	77	64	68	77	81
Friedenstr. 12					
Klosterfriedhof	1	5	-	-	-
Kreuzgasse					
Israelischer Friedhof	-	-	-	-	-
Schillerstr. 29					

Quelle: Standesamt der Stadt Regensburg

15

Kommunalfinanzen und Verwaltung

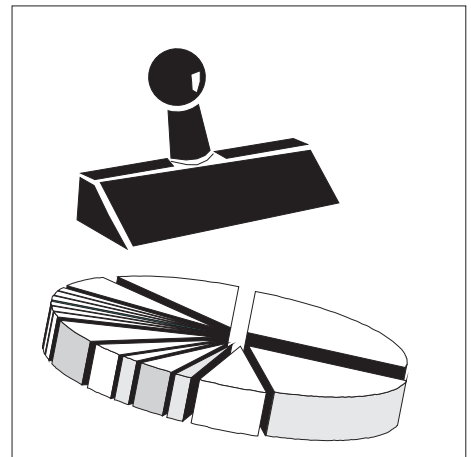

Einkommensteuer Gemeindeanteil

Der Gemeindeanteil an der Einkommensteuer ist eine im Grundgesetz verankerte Beteiligung der Gemeinden an einer Gemeinschaftssteuer von Bund und Ländern. Sie beträgt nach dem Gemeindefinanzreformgesetz 15 % des im Land erzielten Aufkommens bei der Lohn- und veranlagten Einkommensteuer und 12 % bei der Zinsabschlagsteuer.

Gewerbsteuer

Nach Art. 106 Abs. 6 Satz 1 GG ist den Gemeinden das Aufkommen aus der Gewerbesteuer garantiert, wobei Bund und Länder nach dem Gemeindefinanzreformgesetz durch eine Umlage (Gewerbsteuerumlage) seit 1970 beteiligt sind. Die Gewerbesteuer ist aus der Sicht der kommunalen Selbstverwaltung immer noch die bedeutendste Gemeindesteuer. Der Gewerbesteuerpflicht unterliegen grundsätzlich alle Gewerbebetriebe. Besteuerungsgrundlage ist der vom Finanzamt durch Ermittlung des zu versteuernden Gewerbeertrages festgesetzte Gewerbesteuermessbetrag. Dieser wird mit dem in der Haushaltssatzung festgelegten Hebesatz der Gemeinde vervielfältigt. Dies ergibt die Steuerschuld, die dem Steuerpflichtigen im Gewerbesteuerbescheid bekanntgegeben wird.

Gewerbsteuerumlage

Nach § 6 des Gemeindefinanzreformgesetzes haben die Gemeinden aus ihrem Gewerbesteueraufkommen sowohl an das Land als auch an den Bund eine Gewerbesteuerumlage abzuführen. Dabei wird die Umlage in der Art ermittelt, dass das Gewerbesteueraufkommen durch den von der Gemeinde festgesetzten Hebesatz geteilt und mit einem Vervielfältiger multipliziert wird. Dieser Multiplikator betrug im Jahr 2013 69 Prozentpunkte. Dabei entfielen 14,5 Prozentpunkte an den Bund und 54,5 Prozentpunkte an das Land. Von letzteren werden dabei 29 Prozentpunkte an den "Solidarpakt" und weitere 5 Prozentpunkte auf den Fonds "Deutsche Einheit" abgeführt.

Grundsteuer

Nach Art. 106 Abs. 6 Satz 1 GG ist die Grundsteuer eine Gemeindesteuer, d. h. das Aufkommen aus dieser Steuer ist den Gemeinden garantiert. Die Grundsteuer wird von der Gemeinde für den in ihrem Gebiet gelegenen Grundbesitz erhoben. Grundsteuer A für land- und forstwirtschaftliche Betriebe - Grundsteuer B für sonstige Grundstücke. Besteuerungsgrundlage ist der Einheitswert des Grundstücks, anhand dessen der Steuermessbetrag durch das Finanzamt festgesetzt wird. Dieser wird mit dem in der Haushaltssatzung festgelegten Hebesatz der Gemeinde vervielfältigt.

Hebesatz

Die Hebesätze sowohl für die Grundsteuer A und B als auch für die Gewerbesteuer, liegen im Ermessen der Gemeinde und werden durch Gemeindefestsetzung festgesetzt. Dabei kann die Höhe der Hebesätze sowohl zwischen den (Real-)Steuerarten als auch zwischen den Gemeinden differieren.

Durch Multiplikation des sogenannten Hebesatzes mit dem ermittelten Steuermessbetrag werden die Realsteuern berechnet und von den Gemeinden erhoben.

Realsteueraufbringungskraft

Die Realsteueraufbringungskraft stellt ein nach Ausblendung der unterschiedlichen Hebesätze und Einrechnung eines landesdurchschnittlichen Hebesatzes errechnetes fiktives Istaufkommen der Realsteuereinnahmen dar. Die Berechnung folgt nach der Formel: Grundbetrag x Durchschnittshebesatz/100.

Steuereinnahmekraft

Die Steuereinnahmekraft ergibt sich aus der Realsteueraufbringungskraft abzüglich der Gewerbesteuerumlage zuzüglich des Gemeindeanteils an der Einkommensteuer.

Umsatzsteueranteil

Durch den Art. 106 Absatz 5a GG ist den Gemeinden seit 1998 ein Anteil an der Umsatzsteuer festgeschrieben. Die Beteiligung der Gemeinden an der Umsatzsteuer soll die entgangenen Einnahmen der Gemeinden, die durch die im Unternehmenssteuerreformgesetz festgelegte Abschaffung der Gewerkekapitalsteuer begründet sind, ausgleichen. Die Höhe des Anteils bestimmt sich nach Art. 1 Abs. 1 Satz 3 des Gesetzes über den Finanzausgleich zwischen Bund und Ländern und beträgt derzeit 2,2 % des Umsatzsteueraufkommens, das nach Abzug des zusätzlichen Bundeszuschusses zur Senkung des Beitragssatzes in der gesetzlichen Rentenversicherung verbleibt.

Vermögenshaushalt

Der Vermögenshaushalt ist ein Investitionshaushalt, der alle Einnahmen und Ausgaben enthält, welche das Vermögen oder die Schulden der Stadt verändern. Hierunter fallen zum Beispiel Ausgaben für den Straßenbau oder Einnahmen aus dem Verkauf von städtischen Grundstücken bzw. aus der Aufnahme von neuen Krediten.

Verwaltungshaushalt

Der Verwaltungshaushalt ist ein laufender Verbrauchshaushalt mit Personal- und Sachausgaben und den zur Deckung dieser Ausgaben benötigten Einnahmen. Darunter fallen zum Beispiel Steuern, Miet- oder Gebühreneinnahmen und auf der Ausgabeseite die Personalausgaben, Ausgaben für Gebäude- und Straßenunterhalt, für die Sozial- und Jugendhilfe, die Gewerbesteuerumlage, Bezirksumlage und Solidarumlage und die Ausgaben für Strom, Gas, Wasser und Bürobedarf.

15.1 Einnahmen im Verwaltungshaushalt im Jahr 2013

Einnahmen insgesamt: 599 268

(alle Angaben in 1 000 €)

(EP = Einzelplan)

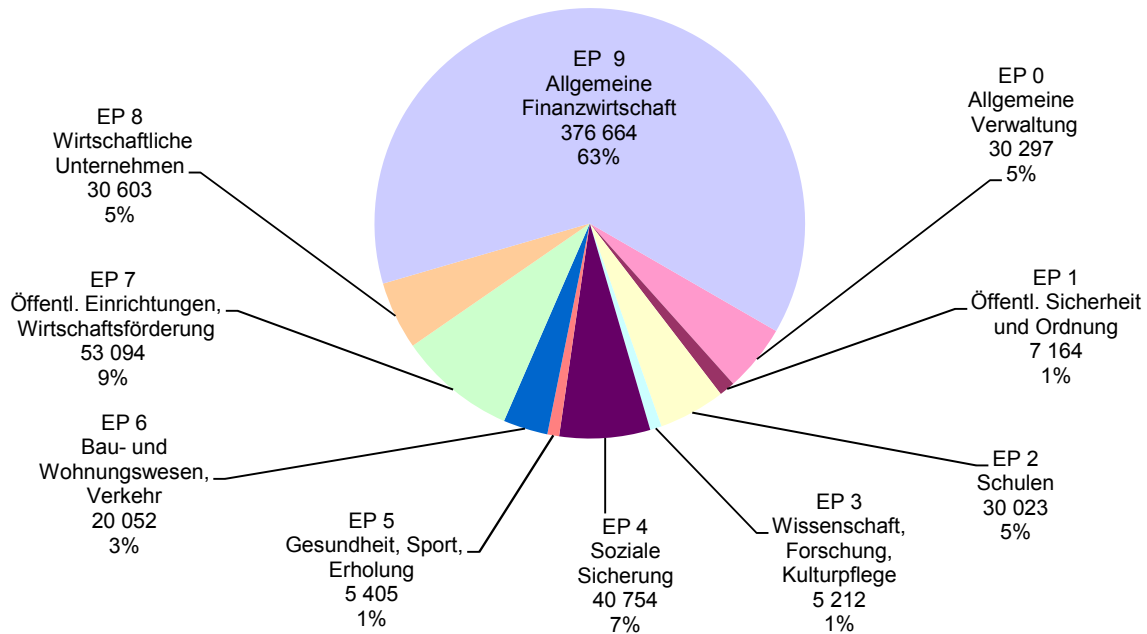

15.2 Ausgaben im Verwaltungshaushalt im Jahr 2013

Ausgaben insgesamt: 599 268

(alle Angaben in 1 000 €)

(EP = Einzelplan)

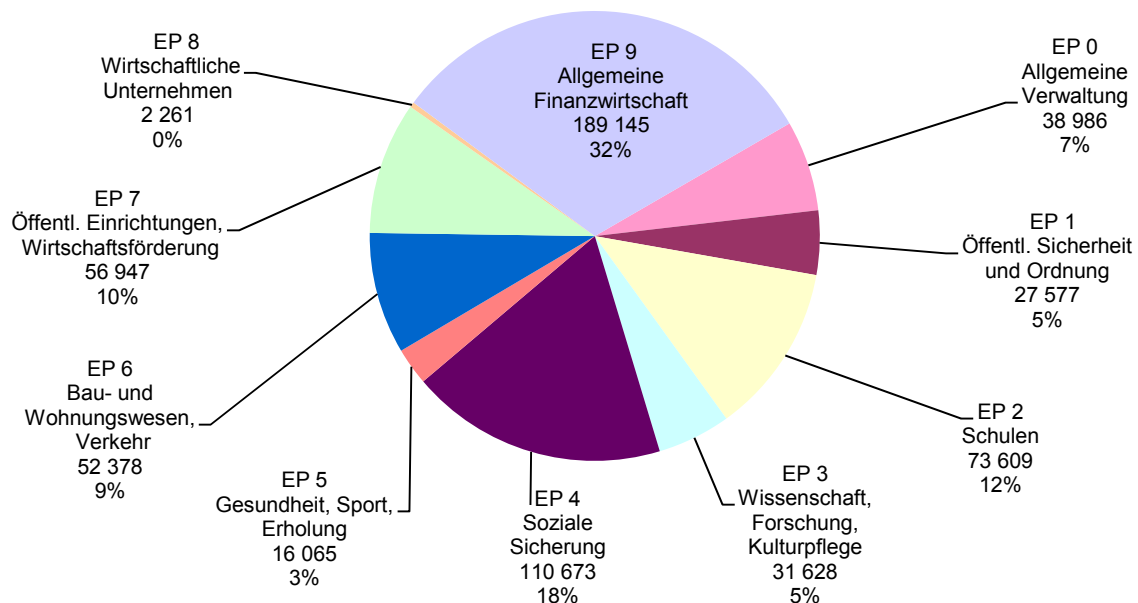

15.3 Einnahmen im Vermögenshaushalt im Jahr 2013

Einnahmen insgesamt: 205 754
(alle Angaben in 1 000 €)
(EP = Einzelplan)

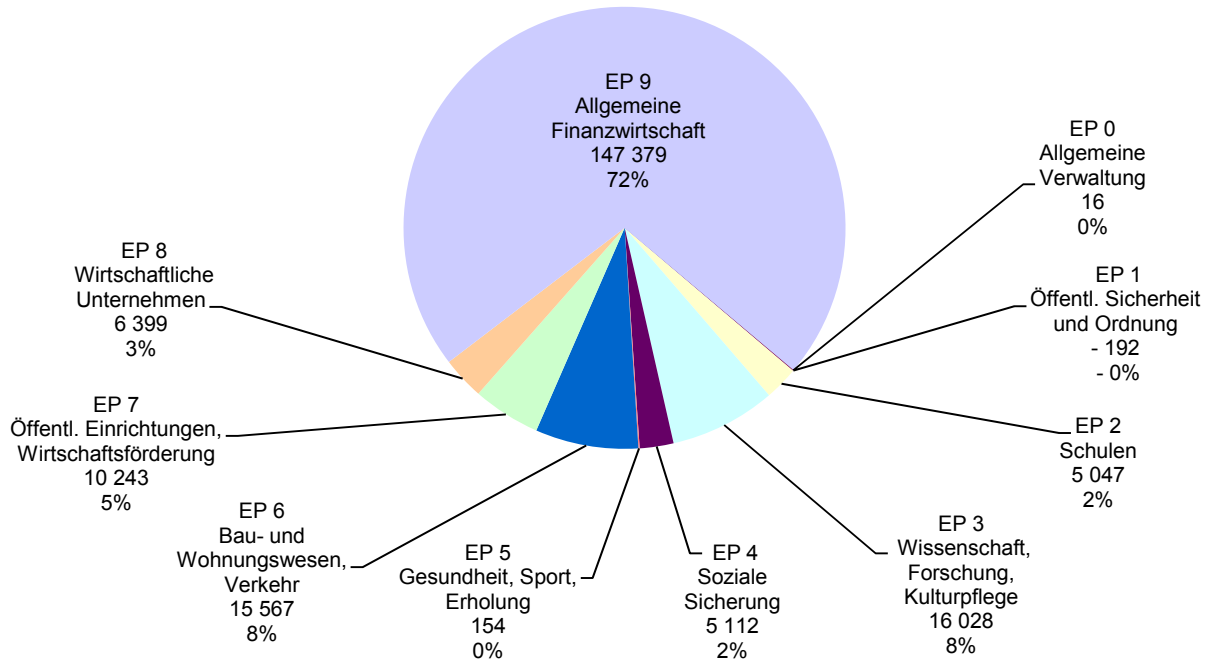

15.4 Ausgaben im Vermögenshaushalt im Jahr 2013

Ausgaben insgesamt: 205 754
(alle Angaben in 1 000 €)
(EP = Einzelplan)

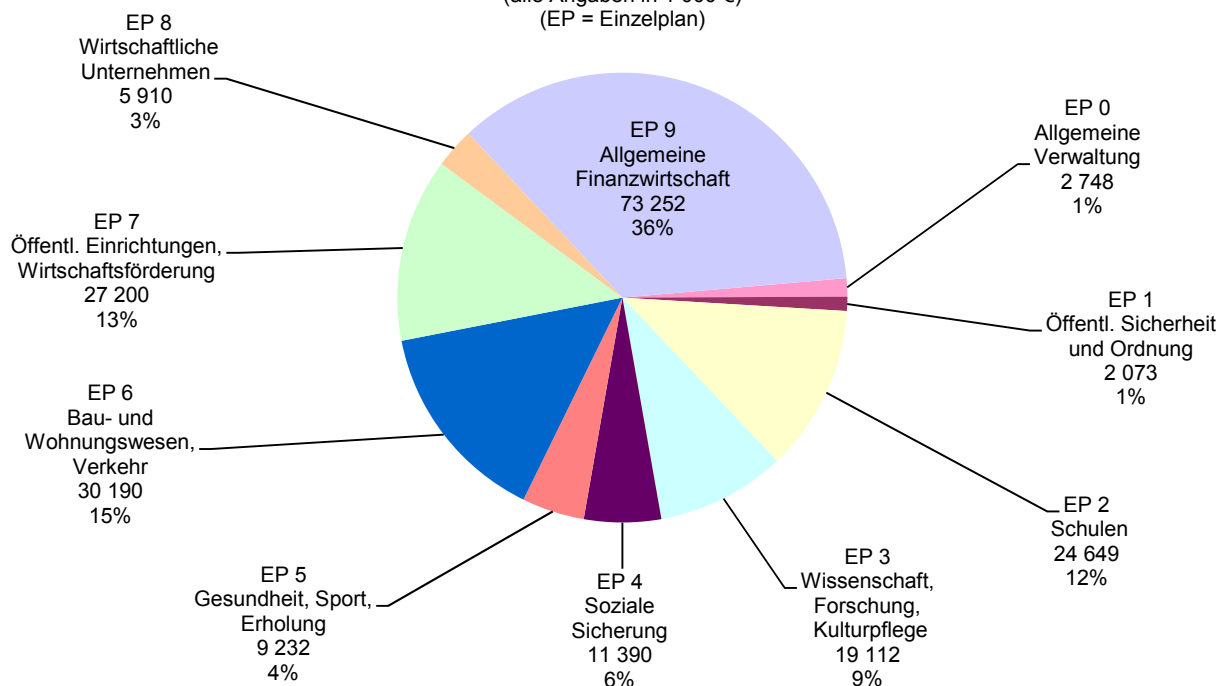

15.5 Einnahmen und Ausgaben des Gesamthaushalts nach Arten und Rechnung

	Beträge in 1 000 €				
	2009	2010	2011	2012	2013
Einnahmen insgesamt	600 852	725 230	690 395	852 951	805 021
davon					
Steuern und steuerähnliche Einnahmen	225 029	290 342	280 282	382 679	349 727
Gebühren u. übr. Einn. aus Verwaltung u. Betrieb	140 496	149 741	152 167	161 148	167 617
Zuweisungen von Bund und Land (Verw.- u. Verm. HH)	34 076	49 302	47 497	49 576	52 588
Sonstige Einnahmen	201 252	235 845	210 448	259 547	235 089
Ausgaben insgesamt	600 852	725 230	690 395	852 951	805 021
davon					
Personalausgaben	139 654	142 568	145 840	152 299	159 290
Sächlicher Verwaltungs- und Betriebsaufwand ¹⁾	158 144	161 971	162 950	165 284	169 258
Zuschüsse an soziale und ähnliche Einrichtungen	15 789	17 385	18 273	20 636	22 573
Zahlungen an Bund und Land ohne Zinszahlungen	19 645	33 293	24 990	42 454	39 577
Zinsausgaben	10 887	9 233	8 594	7 532	6 317
Zuführung zum Vermögenshaushalt	46 022	103 578	89 729	166 256	133 437
übrige Ausgaben	210 712	257 202	240 018	298 491	274 568
entstandene Fehlbeträge insgesamt	-	-	-	-	-
davon im Verwaltungshaushalt	-	-	-	-	-
Vermögenshaushalt	-	-	-	-	-

¹⁾ einschließlich Zahlungen an ARGE

Quelle: Stadtkämmerei der Stadt Regensburg

15.6 Steuereinnahmen, Finanzaufweisungen und Umlagen ¹⁾

	Beträge in 1 000 €				
	2009	2010	2011	2012	2013
Steuereinnahmen und Finanzaufweisungen insgesamt	225 029	290 342	280 282	382 679	349 727
Steuereinnahmen insgesamt	185 882	252 207	236 285	353 453	312 585
davon					
Grundsteuer A	69	69	67	68	64
Grundsteuer B	23 979	24 484	24 878	25 505	25 743
Gewerbesteuer	95 578	163 055	143 708	252 398	206 230
Umsatzsteuerbeteiligung	10 157	10 318	11 014	12 479	12 560
Anteil an der Einkommensteuer	55 884	54 057	56 385	62 762	67 746
Hundesteuer	216	225	232	241	242
Finanzaufweisungen insgesamt	39 146	38 135	43 998	29 226	37 142
davon					
Schlüsselzuweisungen	15 566	11 758	18 351	1 437	12 266
Finanzaufweisungen nach Art. 7 FAG	4 426	4 460	4 484	4 527	4 562
Gründerwerbsteuer nach Art. 8 FAG	6 917	8 069	9 179	11 031	8 720
Sonstige Zuweisungen	12 238	13 848	11 984	12 231	11 593
Umlagen (Ausgabe) insgesamt	37 785	52 772	44 957	71 085	64 590
darunter					
Bezirksumlage	21 586	24 333	23 136	32 928	30 283
Gewerbesteuerumlage an Bund und Land	16 199	28 439	21 821	38 157	34 307

¹⁾ Rechnungsergebnisse

Quelle: Stadtkämmerei der Stadt Regensburg

15.7 Steuerhebesätze und Steuerkraftzahlen

	2009	2010	2011	2012	2013
Steuerhebesätze					
bei der Grundsteuer für land- und forstw. Betriebe (A)	295	295	295	295	295
Grundsteuer für Grundstücke (B)	395	395	395	395	395
Gewerbesteuer nach Ertrag und Kapital	425	425	425	425	425
Steuereinnahmekraft					
in 1 000 € insgesamt	155 322	198 030	193 158	281 384	252 224
€ je Einwohner ¹⁾	1 165	1 471	1 423	2 048	1 812
€ je Einwohner ¹⁾ der Kreisfreien Städte Bayerns	1 164	1 188	1 323	1 359	1 515
€ je Einwohner ¹⁾ der kreisang. Gemeinden Bayerns	871	882	968	1 002	1 069
€ je Einwohner ¹⁾ der Landkreis-Gemeinden Regensburg	717	729	762	808	895
€ je Einwohner ¹⁾ des Regierungsbezirks Oberpfalz	752	811	866	968	988
€ je Einwohner ¹⁾ in Bayern	955	970	1 071	1 106	1 199
Realsteueraufbringungskraft					
in 1 000 € insgesamt	105 479	162 094	147 580	244 299	206 226
€ je Einwohner ¹⁾	791	1 204	1 087	1 778	1 481
€ je Einwohner ¹⁾ der Kreisfreien Städte Bayerns	739	812	928	962	1 071
€ je Einwohner ¹⁾ der kreisang. Gemeinden Bayerns	516	555	637	645	675
€ je Einwohner ¹⁾ der Landkreis-Gemeinden Regensburg	320	349	373	386	440
€ je Einwohner ¹⁾ des Regierungsbezirks Oberpfalz	426	514	558	647	634
€ je Einwohner ¹⁾ in Bayern	580	629	721	737	790

¹⁾ Bevölkerung am Ort der Hauptwohnung (siehe Seite 54)

Quelle: Bayerisches Landesamt für Statistik und Datenverarbeitung

15.8 Einnahmen im Verwaltungs- und Vermögenshaushalt

	absolut (in 1 000 €)					Anteil in Prozent am Gesamthaushalt				
	2009	2010	2011	2012	2013	2009	2010	2011	2012	2013
Einnahmen insgesamt	600 852	725 230	690 395	852 951	805 021	100,0	100,0	100,0	100,0	100,0
Verwaltungshaushalt	441 134	521 543	507 474	623 849	599 268	73,4	71,9	73,5	73,1	74,4
davon Einzelplan										
0 Allgemeine Verwaltung	8 642	12 831	25 378	32 197	30 297	1,4	1,8	3,7	3,8	3,8
1 Öffentl. Sicherheit u. Ordnung	6 379	6 731	7 729	7 123	7 164	1,1	0,9	1,1	0,8	0,9
2 Schulen	27 996	28 094	28 778	28 318	30 023	4,7	3,9	4,2	3,3	3,7
3 Wissenschaft, Forschung, Kulturpflege	4 378	5 787	5 340	5 266	5 212	0,7	0,8	0,8	0,6	0,6
4 Soziale Sicherung	26 880	27 895	30 842	34 539	40 754	4,5	3,8	4,5	4,0	5,1
5 Gesundheit, Sport, Erholung	5 039	5 176	5 051	5 368	5 405	0,8	0,7	0,7	0,6	0,7
6 Bau- und Wohnungswesen, Verkehr	17 441	16 952	18 687	19 413	20 052	2,9	2,3	2,7	2,3	2,5
7 Öffentl. Einrichtungen, Wirtschaftsförd.	48 900	54 724	50 982	55 087	53 094	8,1	7,5	7,4	6,5	6,6
8 Wirtschaftliche Unternehmen	27 409	29 867	29 600	30 103	30 603	4,6	4,1	4,3	3,5	3,8
9 Allgemeine Finanzwirtschaft	268 068	333 486	305 086	406 435	376 664	44,6	46,0	44,2	47,7	46,8
Vermögenshaushalt	159 719	203 686	182 921	229 102	205 754	26,6	28,1	26,5	26,9	25,6
davon Einzelplan										
0 Allgemeine Verwaltung	112	1 259	41	2	16	0,0	0,2	0,0	0,0	0,0
1 Öffentl. Sicherheit u. Ordnung	132	261	70	827	- 192	0,0	0,0	0,0	0,1	- 0,0
2 Schulen	6 468	7 302	4 761	4 701	5 047	1,1	1,0	0,7	0,6	0,6
3 Wissenschaft, Forschung, Kulturpflege	10 323	11 989	12 776	11 125	16 028	1,7	1,7	1,9	1,3	2,0
4 Soziale Sicherung	2 580	1 850	2 833	3 296	5 112	0,4	0,3	0,4	0,4	0,6
5 Gesundheit, Sport, Erholung	24	48	32	108	154	0,0	0,0	0,0	0,0	0,0
6 Bau- und Wohnungswesen, Verkehr	14 720	28 353	30 868	17 911	15 567	2,4	3,9	4,5	2,1	1,9
7 Öffentl. Einrichtungen, Wirtschaftsförd.	9 604	10 309	9 755	9 156	10 243	1,6	1,4	1,4	1,1	1,3
8 Wirtschaftliche Unternehmen	3 168	4 208	6 217	15 747	6 399	0,5	0,6	0,9	1,8	0,8
9 Allgemeine Finanzwirtschaft	112 588	138 108	115 568	166 230	147 379	18,7	19,0	16,7	19,5	18,3

Quelle: Stadtkämmerei der Stadt Regensburg

15.9 Ausgaben im Verwaltungs- und Vermögenshaushalt

	absolut (in 1 000 €)					Anteil in Prozent am Gesamthaushalt				
	2009	2010	2011	2012	2013	2009	2010	2011	2012	2013
Ausgaben insgesamt	600 852	725 230	690 395	852 951	805 021	100,0	100,0	100,0	100,0	100,0
Verwaltungshaushalt	441 134	521 543	507 474	623 849	599 268	73,4	71,9	73,5	73,1	74,4
davon Einzelplan										
0 Allgemeine Verwaltung	31 704	32 311	33 612	35 340	38 986	5,3	4,5	4,9	4,1	4,8
1 Öffentl. Sicherheit u. Ordnung	26 108	26 174	26 960	28 510	27 577	4,3	3,6	3,9	3,3	3,4
2 Schulen	64 606	66 713	68 526	70 252	73 609	10,8	9,2	9,9	8,2	9,1
3 Wissenschaft, Forschung, Kulturpflege	29 079	29 366	29 543	30 102	31 628	4,8	4,0	4,3	3,5	3,9
4 Soziale Sicherung	91 905	96 193	98 727	103 572	110 673	15,3	13,3	14,3	12,1	13,7
5 Gesundheit, Sport, Erholung	15 481	15 835	15 435	15 769	16 065	2,6	2,2	2,2	1,8	2,0
6 Bau- und Wohnungswesen, Verkehr	46 563	46 070	49 298	49 548	52 378	7,7	6,4	7,1	5,8	6,5
7 Öffentl. Einrichtungen, Wirtschaftsförd.	53 089	54 598	55 918	58 845	56 947	8,8	7,5	8,1	6,9	7,1
8 Wirtschaftliche Unternehmen	3 803	2 332	2 446	2 214	2 261	0,6	0,3	0,4	0,3	0,3
9 Allgemeine Finanzwirtschaft	78 795	151 951	127 010	229 699	189 145	13,1	21,0	18,4	26,9	23,5
Vermögenshaushalt	159 719	203 686	182 921	229 102	205 754	26,6	28,1	26,5	26,9	25,6
davon Einzelplan										
0 Allgemeine Verwaltung	4 714	4 876	5 140	4 475	2 748	0,8	0,7	0,7	0,5	0,3
1 Öffentl. Sicherheit u. Ordnung	1 546	- 421	1 568	1 666	2 073	0,3	- 0,1	0,2	0,2	0,3
2 Schulen	13 761	11 181	12 028	28 101	24 649	2,3	1,5	1,7	3,3	3,1
3 Wissenschaft, Forschung, Kulturpflege	12 775	14 430	13 715	19 834	19 112	2,1	2,0	2,0	2,3	2,4
4 Soziale Sicherung	6 472	4 724	11 205	12 888	11 390	1,1	0,7	1,6	1,5	1,4
5 Gesundheit, Sport, Erholung	4 305	2 110	2 890	2 847	9 232	0,7	0,3	0,4	0,3	1,1
6 Bau- und Wohnungswesen, Verkehr	20 849	21 671	25 673	21 078	30 190	3,5	3,0	3,7	2,5	3,8
7 Öffentl. Einrichtungen, Wirtschaftsförd.	16 192	17 121	13 072	19 165	27 200	2,7	2,4	1,9	2,2	3,4
8 Wirtschaftliche Unternehmen	6 727	18 638	6 956	6 864	5 910	1,1	2,6	1,0	0,8	0,7
9 Allgemeine Finanzwirtschaft	72 378	109 356	90 673	112 184	73 252	12,0	15,1	13,1	13,2	9,1

Quelle: Stadtkämmerei der Stadt Regensburg

15.10 Schuldenstand, Neuverschuldung und Schuldentilgung

	Beträge in 1 000 €				
	2009	2010	2011	2012	2013
Schuldenstand am 01.01. ¹⁾	270 259	270 259	260 272	212 408	182 022
Schuldenaufnahme	58 442	40 298	13 699	13 389	125
Schuldentilgung	58 442	50 285	61 563	43 775	21 202
Schuldenstand am 31.12.	270 259	260 272	212 408	182 022	160 945
dar. Kreditmarktmittel	263 408	254 071	208 525	178 760	158 180
Schuldenstand in € je Einwohner ²⁾	2 027	1 933	1 565	1 325	1 156
Nettoneuverschuldung	-	- 9 987	- 47 864	- 30 386	- 21 077
Veränderung in %	-	- 3,7	- 18,4	- 14,3	- 11,6

¹⁾ ohne Restkaufgelder

²⁾ Bevölkerung am Ort der Hauptwohnung (siehe Seite 54); Stand jeweils 30.06.

Quelle: Stadtkämmerei der Stadt Regensburg - eigene Berechnungen

15.11 Personal der Stadtverwaltung ¹⁾

	absolut					Prozent				
	2009	2010	2011	2012	2013	2009	2010	2011	2012	2013
Personal insgesamt	3 085	3 098	3 126	3 163	3 241	100,0	100,0	100,0	100,0	100,0
darunter Frauen	1 400	1 420	1 453	1 484	1 557	45,4	45,8	46,5	46,9	48,0
davon Vollzeitbeschäftigte	1 970	1 954	1 967	2 005	2 057	63,9	63,1	62,9	63,4	63,5
darunter Frauen	514	523	535	560	601	16,7	16,9	17,1	17,7	18,5
Teilzeitbeschäftigte	1 115	1 144	1 159	1 158	1 184	36,1	36,9	37,1	36,6	36,5
darunter Frauen	886	897	918	924	956	28,7	29,0	29,4	29,2	29,5
davon mind. Hälfte der Arbeitszeit	816	850	878	886	907	26,5	27,4	28,1	28,0	28,0
darunter Frauen	649	668	695	710	743	21,0	21,6	22,2	22,4	22,9
weniger als die Hälfte der Arbeitszeit	299	294	275	264	265	9,7	9,5	8,8	8,3	8,2
darunter Frauen	237	229	219	208	205	7,7	7,4	7,0	6,6	6,3
davon Beamte	1 044	1 038	1 061	1 073	1 065	33,8	33,5	33,9	33,9	32,9
Tarifbeschäftigte	2 041	2 060	2 065	2 090	2 176	66,2	66,5	66,1	66,1	67,1
Beamte	1 044	1 038	1 061	1 073	1 065	100,0	100,0	100,0	100,0	100,0
darunter Frauen	291	299	312	328	346	27,9	28,8	29,4	30,6	32,5
darunter in Teilzeitbeschäftigung ²⁾	210	221	245	225	231	20,1	21,3	23,1	21,0	21,7
darunter Frauen	131	133	149	140	155	12,5	12,8	14,0	13,0	14,6
davon einfacher Dienst	-	-	-	-	-	-	-	-	-	-
mittlerer Dienst	349	332	327	336	331	33,4	32,0	30,8	31,3	31,1
gehobener Dienst	353	356	374	378	373	33,8	34,3	35,2	35,2	35,0
höherer Dienst	327	336	340	341	338	31,3	32,4	32,0	31,8	31,7
in Ausbildung	15	14	20	18	23	1,4	1,3	1,9	1,7	2,2
Tarifbeschäftigte	2 041	2 060	2 065	2 090	2 176	100,0	100,0	100,0	100,0	100,0
darunter Frauen	1 109	1 121	1 141	1 156	1 211	54,3	54,4	55,3	55,3	55,7
darunter in Teilzeitbeschäftigung ²⁾	606	629	633	661	676	29,7	30,5	30,7	31,6	31,1
darunter Frauen	518	535	546	570	588	25,4	26,0	26,4	27,3	27,0
davon einfacher Dienst	657	722	694	701	721	32,2	35,0	33,6	33,5	33,1
mittlerer Dienst	830	766	796	815	837	40,7	37,2	38,5	39,0	38,5
gehobener Dienst	422	427	418	423	445	20,7	20,7	20,2	20,2	20,5
höherer Dienst	47	49	55	50	62	2,3	2,4	2,7	2,4	2,8
Sonstige ³⁾	5	3	4	4	8	0,2	0,1	0,2	0,2	0,4
in Ausbildung	47	48	52	53	52	2,3	2,3	2,5	2,5	2,4
im Praktikum	33	45	46	44	51	1,6	2,2	2,2	2,1	2,3
Gesamtpersonal auf 100 Einwohner ⁴⁾	2,1	2,1	2,1	2,1	2,1

¹⁾ Stand jeweils 01.06.

²⁾ mindestens die Hälfte der regelmäßigen Arbeitszeit

³⁾ Beschäftigte, die keiner Laufbahn zugeordnet werden können

⁴⁾ Gesamtbevölkerung (siehe Seite 54)

Quelle: Personal- und Organisationsbericht der Stadt Regensburg

16

Stadtbezirke

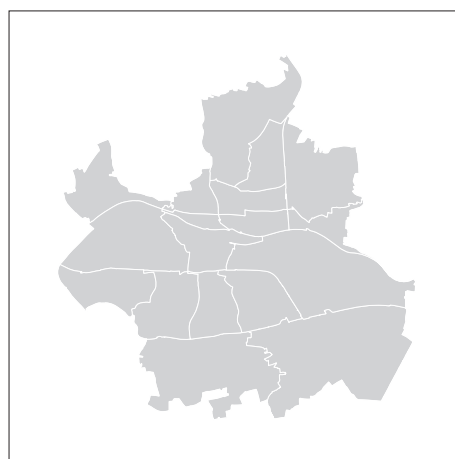

16.1 Die Regensburger Stadtbezirke



16.2 Abgrenzung der Regensburger Stadtbezirke

01 Innenstadt



Nördliches Ufer des Donauordarmes ab der Wehrbrücke bis in Höhe des Unteren Wöhrds - Verlängerung zum Südufer des südlichen Donauarmes - Donausüdufer bis zur Ostgrenze des Villaparks - Villastraße - Adolf-Schmetzer-Straße - Gabelsbergerstraße - Sternbergstraße bis zur Sternbergunterführung - Bundesbahngelände bis zur Galgenbergbrücke - Kreuzung Galgenbergstraße/Friedenstraße - Friedenstraße bis zur Kumpfmühler Brücke - Kumpfmühler Straße - Fürst-Anselm-Allee - Platz der Einheit - Prebrunnallee - westliche Begrenzung des Herzogparks - Donausüdufer bis zur Staustufe Regensburg - Wehrbrücke bis zum Donauordarm.

02 Stadtamhof



Frankenstraße ab der Einmündung der Ostabfahrt Pfaffensteiner Brücke bis zur Frankenbrücke - Westufer des Regens bis zur Einmündung in die Donau - Donauordarm bis zur Spundwand des RMD-Kanals - Verlängerung zum Nordufer der Donau - Nordufer des RMD-Kanals bis in die Höhe der Einmündung der Ostabfahrt Pfaffensteiner Brücke in die Frankenstraße - nördliche Verlängerung zur Frankenstraße

03 Steinweg - Pfaffenstein



Westufer des Regens ab der Stadtgrenze bis zur Frankenbrücke - Frankenstraße bis in Höhe der Einmündung der Ostabfahrt Pfaffensteiner Brücke - südliche Verlängerung zum RMD-Kanal - Nordufer des RMD-Kanals bis in Höhe der Westabfahrt Pfaffensteiner Brücke - Westabfahrt Pfaffensteiner Brücke - Pfaffensteiner Tunnel - nördliche Verlängerung zur Stadtgrenze entlang den Parkanlagen auf den Winzerer Höhen

04 Sallern - Gallingshofen



Stadtgrenze entlang der Bahnlinie Regensburg/Hof bis Pilsen-Allee - Coburger Straße bis Zubringer zur B 16 - Zubringer zur B 16 - B 16 bis in Höhe der Ostpreußenstraße - südliche Verlängerung zur Chamer Straße - westlicher Rand der Bebauung in der Ostpreußen- und Taunusstraße - Erzgebirgstraße - Nordgaustraße bis zur Einmündung in die Amberger Straße - westliche Verlängerung zum Regenufer - westliches Regenufer bis zur Stadtgrenze

05 Konradsiedlung - Wutzlhofen

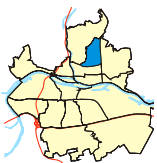

Ende der Pilsen-Allee an der Stadtgrenze - Bahnlinie Regensburg/Hof - Brandlberger Straße - Illerstraße - Nordgaustraße - Erzgebirgstraße - westlicher Rand der Bebauung in der Taunus- und Ostpreußenstraße - nördliche Verlängerung zur B 16 - B 16 bis Zubringer zur B 16 - Coburger Straße bis Bahnlinie Regensburg/Hof

06 Brandlberg - Keilberg

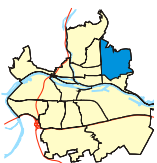

Stadtgrenze ab Ende der Pilsen-Allee bis zum Tegernheimer Keller - Nordgrenze der nördlich an die Straße Am Keilsteiner Hang anschließenden Flurstücke bis in Höhe des Metzgerweges - Südostgrenze des Betriebsgeländes für den Kalkabbau - Donaustauer Straße bis zur Unterführung - Bahnlinie Regensburg/Hof bis zum Ende der Pilsen-Allee an der Stadtgrenze



07 Reinhausen

Östliche Verlängerung vom Regenwestufer zur Nordgaustraße - Nordgaustraße - Illerstraße - Brandlberger Straße - Bahnlinie Regensburg/Hof - Donaustauffer Straße - Nordgaustraße - Frankenstraße - Frankenbrücke - Regenwestufer bis in Höhe Nordgaustraße



08 Weichs

Donaustauffer Straße ab Nordgaustraße bis zur Bahnlinie Regensburg/Hof - Bahnlinie bis zur Donau - Donaunordufer - Nordufer des nördlichen Donauarmes bis zur Regenmündung - westliches Regenufer bis zur Frankenbrücke - Frankenstraße - Nordgaustraße bis zur Donaustauffer Straße

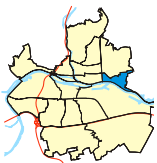

09 Schwabelweis

Östliche Stadtgrenze ab Tegernheimer Keller bis zum Donauufer bei Flusskilometer 2372 - Donaunordufer - Bahnlinie Regensburg/Hof - Donaustauffer Straße bis in Höhe Sportplätze Schwabelweis - Südostgrenze des Betriebsgeländes für den Kalkabbau - Nordgrenze der nördlich an die Straße Am Keilsteiner Hang anschließenden Flurstücke bis zum Tegernheimer Keller

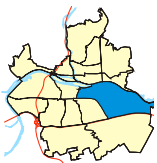

10 Ostenviertel

Donaunordufer ab Bahnlinie Regensburg/Hof bis zur östlichen Stadtgrenze - Stadtgrenze bis zur Autobahn A 3 - BAB A 3 - Bahnlinie Regensburg/München bis zur Sternbergunterführung - Sternbergstraße - Gabelsbergerstraße - Adolf-Schmetzer-Straße - Villastraße - Donaulände bis zur Ostgrenze des Villaparks - Donausüdufer bis in Höhe der Ostspitze des Unteren Wöhrds - Verlängerung zum Nordufer der Donau - Donaunordufer bis zur Bahnlinie Regensburg/Hof

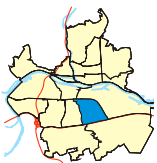

11 Kasernenviertel

Galgenberg Brücke - Bahnlinie Regensburg/München - BAB A 3 - nördliche Auffahrtsschleife Regensburg-Burgweinting - BAB A 3 - Unterislinger Weg - Hermann-Geib-Straße - Alfons-Auer-Straße - Furtmayrstraße - Galgenbergstraße bis zur Galgenberg Brücke

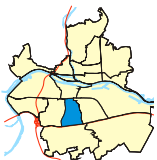

12 Galgenberg

Kreuzung Universitätsstraße/Friedenstraße - Friedenstraße - Furtmayrstraße - Alfons-Auer-Straße - Hermann-Geib-Straße - Unterislinger Weg - BAB A 3 - Universitätsstraße - Friedenstraße

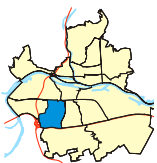

13 Kumpfmühl - Ziegetsdorf - Neuprüll

Kumpfmühler Brücke - Friedenstraße - Universitätsstraße - BAB A 3 bis zur westlichen Stadtgrenze - Stadtgrenze bis zur BAB A 93 - BAB A 93 - Ostausfahrt Kumpfmühl bis zur KlENZEbrücke - KlENZEstraße - Kirchmeierstraße - Dechbettener Brücke - Bundesbahngelände - Kumpfmühler Brücke



14 Großprüfening - Dechbetten - Königswiesen

Mariaorter Eisenbahnbrücke - Bahnlinie Regensburg/Nürnberg bis zur Dechbettener Brücke - Kirchmeierstraße - Klenzestraße - KlENZEbrücke - Ostausfahrt Kumpfmühl der BAB A 93 - BAB A 93 - Stadtgrenze bis zur Mariaorter Eisenbahnbrücke

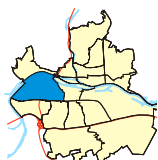

15 Westenviertel

Nordufer der Donau bis in Höhe der Westabfahrt Pfaffensteiner Brücke - südliche Verlängerung zur Spundwand des RMD-Kanals - Spundwand bis zur Wehrbrücke - Wehrbrücke - Donausüdufer bis zum Herzogpark - westliche Begrenzung des Herzogparks - Prebrunnallee - Platz der Einheit - Fürst-Anselm-Allee - Kumpfmühler Straße - Kumpfmühler Brücke - Bundesbahngelände - Bahnlinie Regensburg/Nürnberg - Stadtgrenze bis zum Donaunordufer

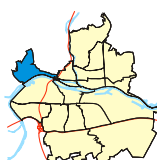

16 Ober- und Niederwinzer - Kager

Nordwestliche Stadtgrenze bis in Höhe des Pfaffensteiner Tunnels - südliche Verlängerung zum Tunnel entlang der Parkanlagen auf den Winzerer Höhen - Pfaffensteiner Tunnel - Westabfahrt Pfaffensteiner Brücke - südliche Verlängerung zum Donaunordufer - Donaunordufer bis zur nordwestlichen Stadtgrenze

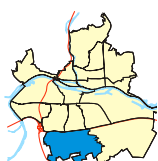

17 Oberisling - Graß

Frühere Gemeindegrenze zwischen Oberisling und Burgweinting ab BAB A 3 - südliche und südwestliche Stadtgrenze - BAB A 3 bis zur ehemaligen Gemeindegrenze

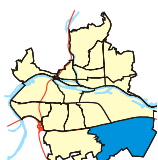

18 Burgweinting - Harting

Südöstliche Stadtgrenze ab BAB A 3 - frühere Gemeindegrenze zwischen Oberisling und Burgweinting - BAB A 3 bis zur südöstlichen Stadtgrenze

Auf der Grundlage des Stadtratsbeschlusses vom 19. Februar 2009

16.3 Besondere Altersgruppen nach Prozentanteilen in den Stadtbezirken im Jahr 2013

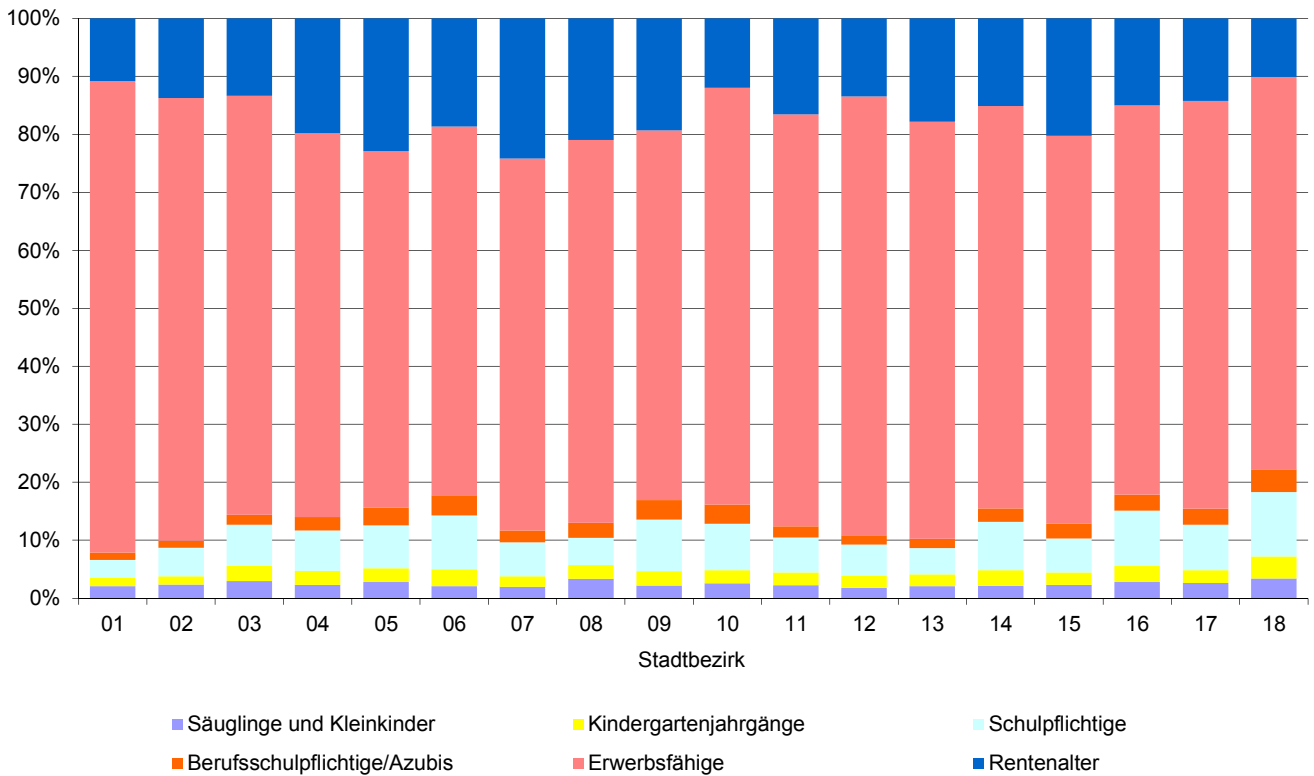

16.4 Sozialversicherungspflichtig Beschäftigte und Arbeitslose in den Stadtbezirken auf 1 000 Einwohner am 30.06.2013

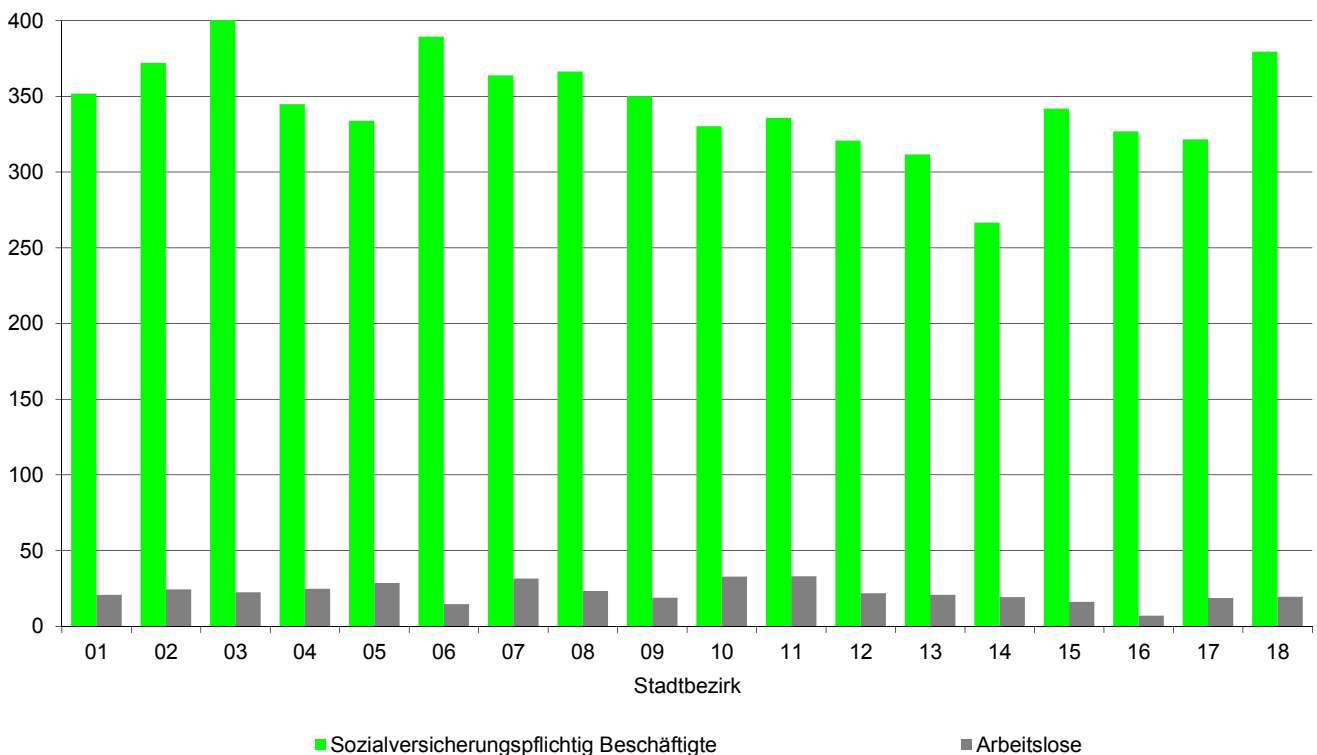

16.5 Geburten und Sterbefälle je 1 000 Einwohner in den Stadtbezirken im Jahr 2013

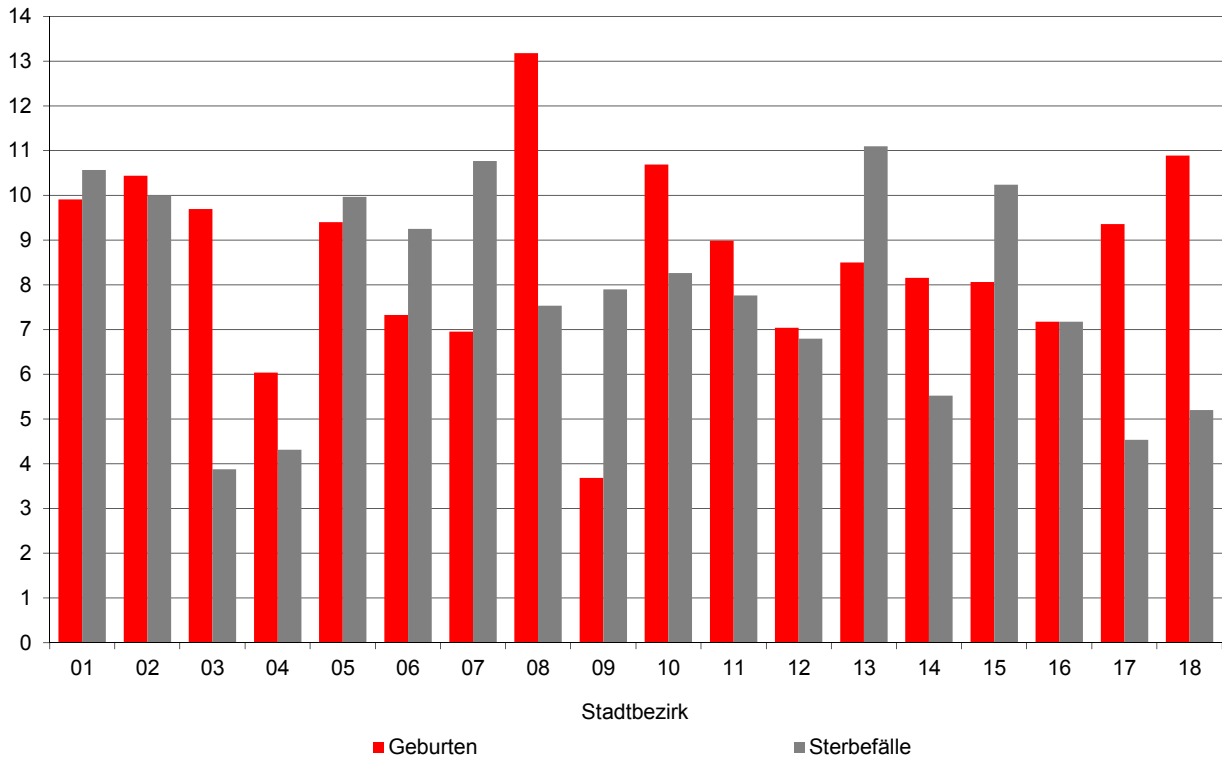

16.6 Zuzüge und Fortzüge einschließlich Umzüge je 1 000 Einwohner in den Stadtbezirken im Jahr 2013

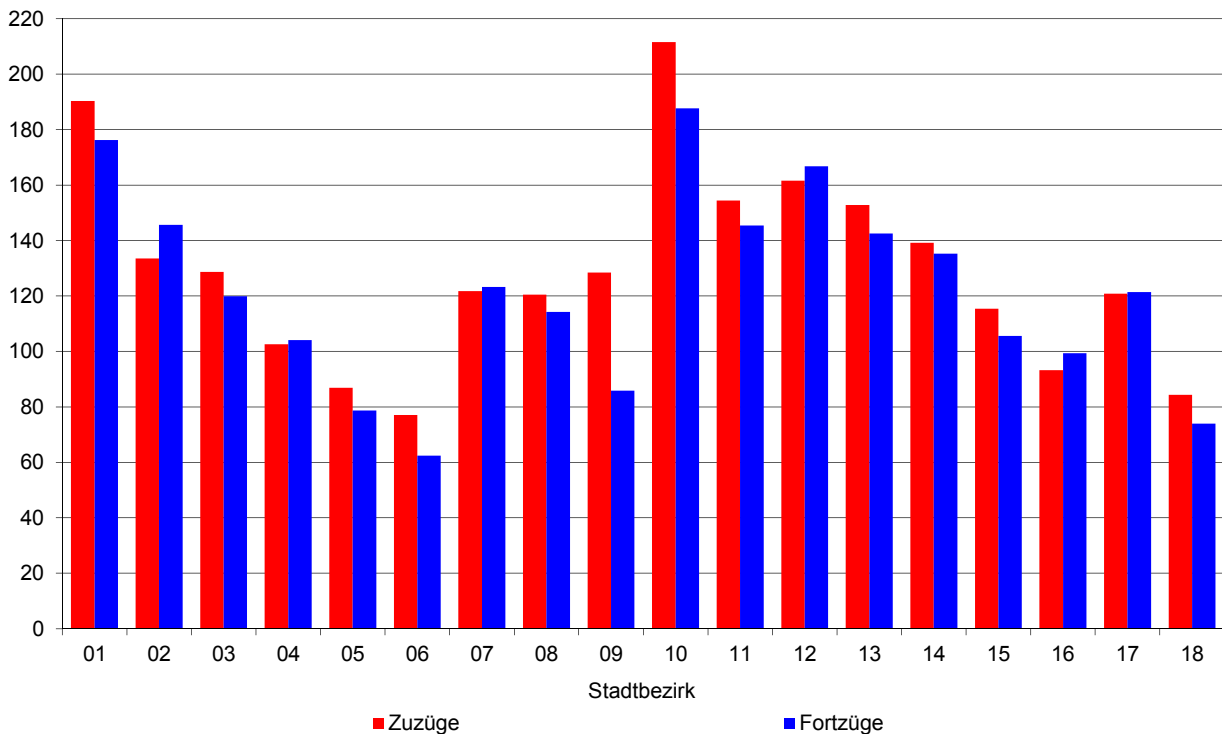

16.7 Einwohner und Bevölkerungsdichte im Jahr 2013

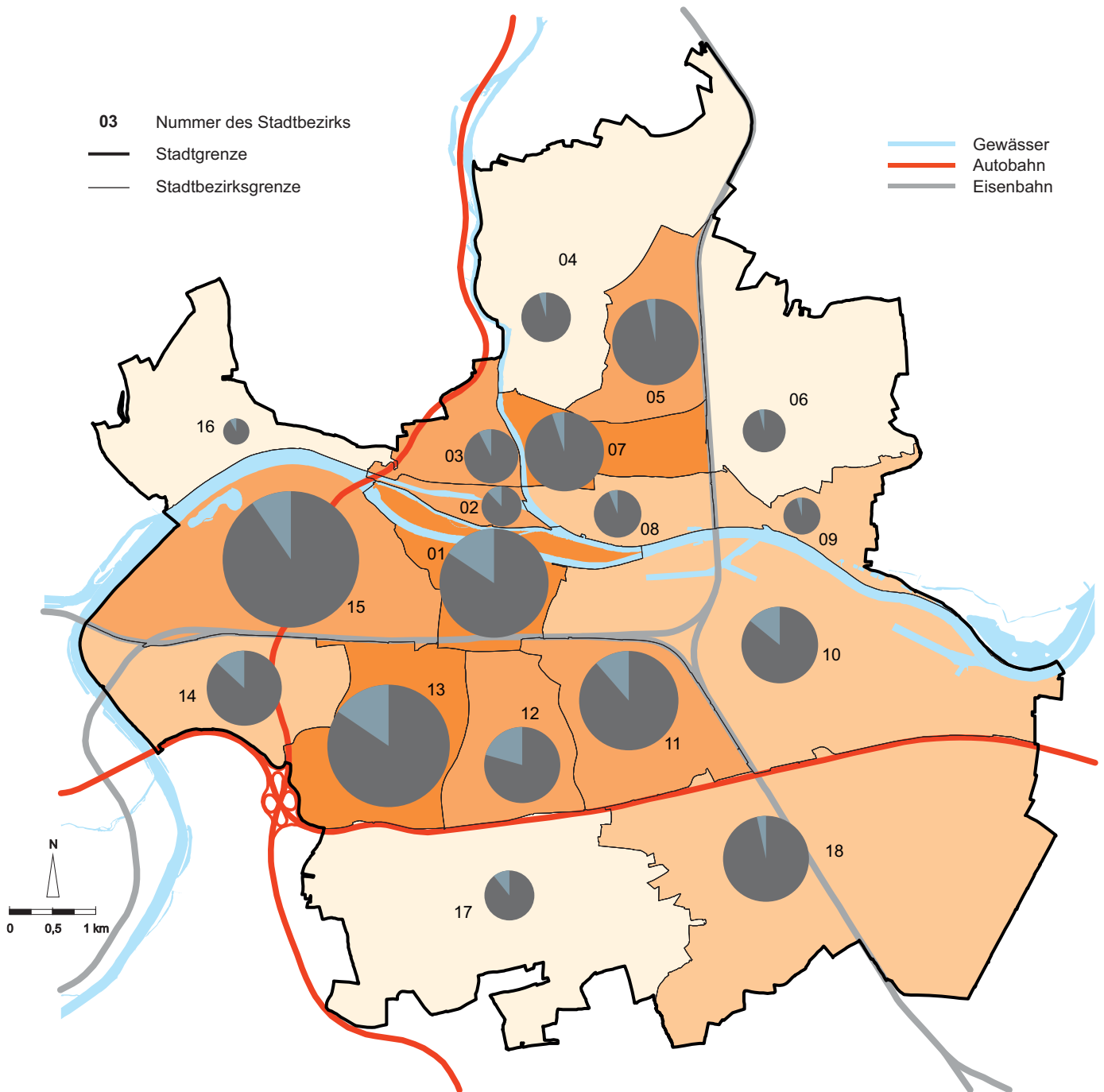

Bevölkerungsdichte in den Stadtbezirken (Einwohner je ha)

	2,8 bis 7,0
	7,1 bis 25,6
	25,7 bis 44,3
	44,4 bis 57,8

Einwohner mit...

	Hauptwohnsitz
	Nebenwohnsitz

Einwohner in den Stadtbezirken

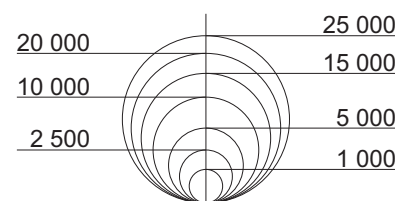

Quelle: Bevölkerungsstatistik der Stadt Regensburg

16.8 Ausländische Bevölkerung im Jahr 2013

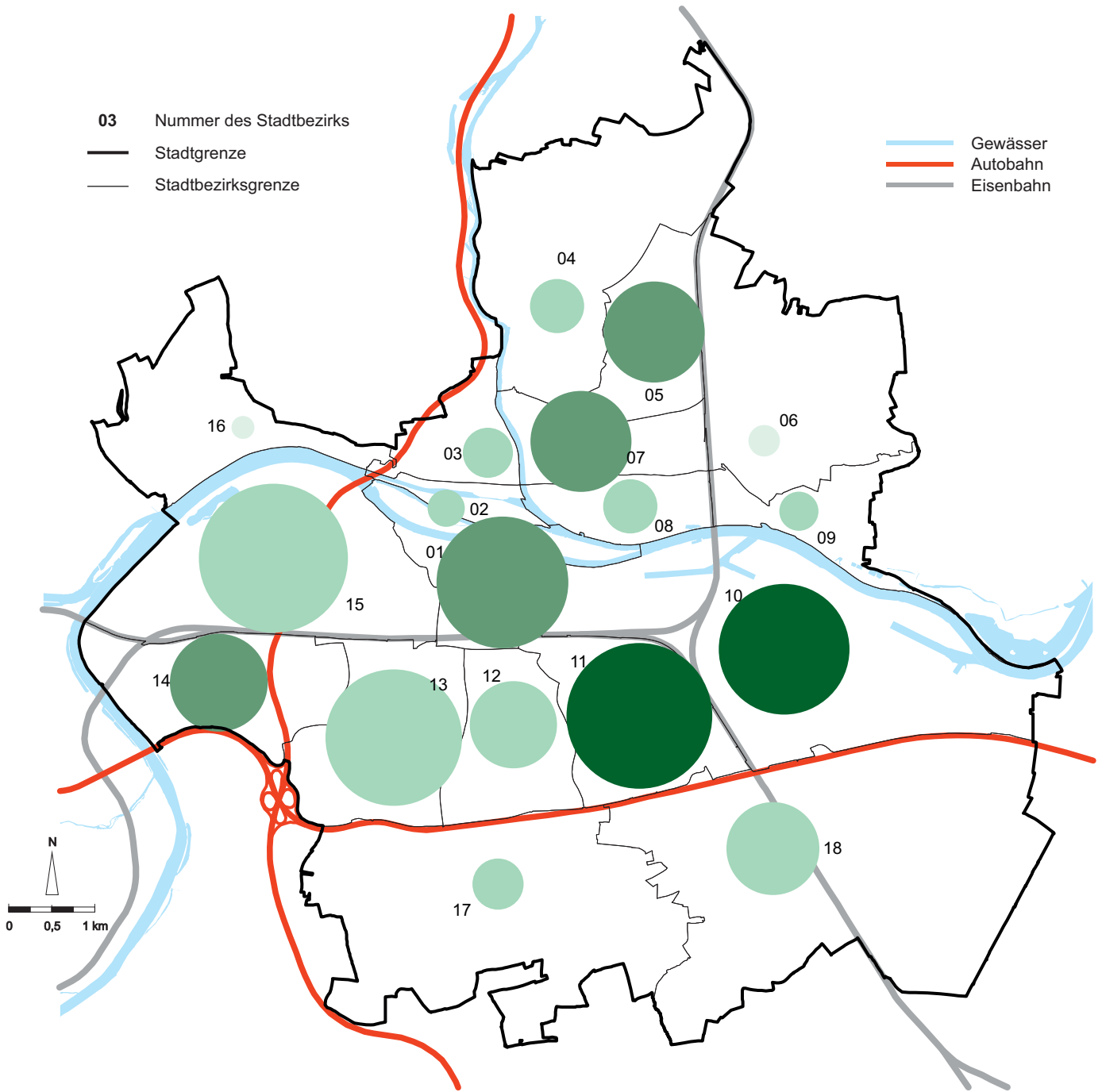

03 Nummer des Stadtbezirks
 — Stadtgrenze
 — Stadtbezirksgrenze

— Gewässer
 — Autobahn
 — Eisenbahn

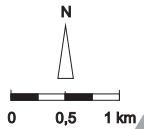

Anteil an Ausländern und Ausländerinnen in den Stadtbezirken (in %)

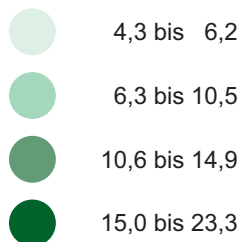

Ausländer und Ausländerinnen in den Stadtbezirken (Anzahl)

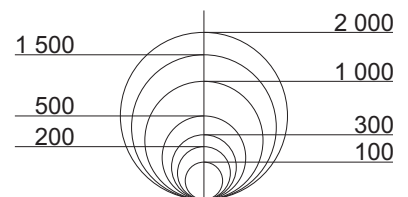

Quelle: Bevölkerungsstatistik der Stadt Regensburg

16.9 Geburten im Jahr 2013

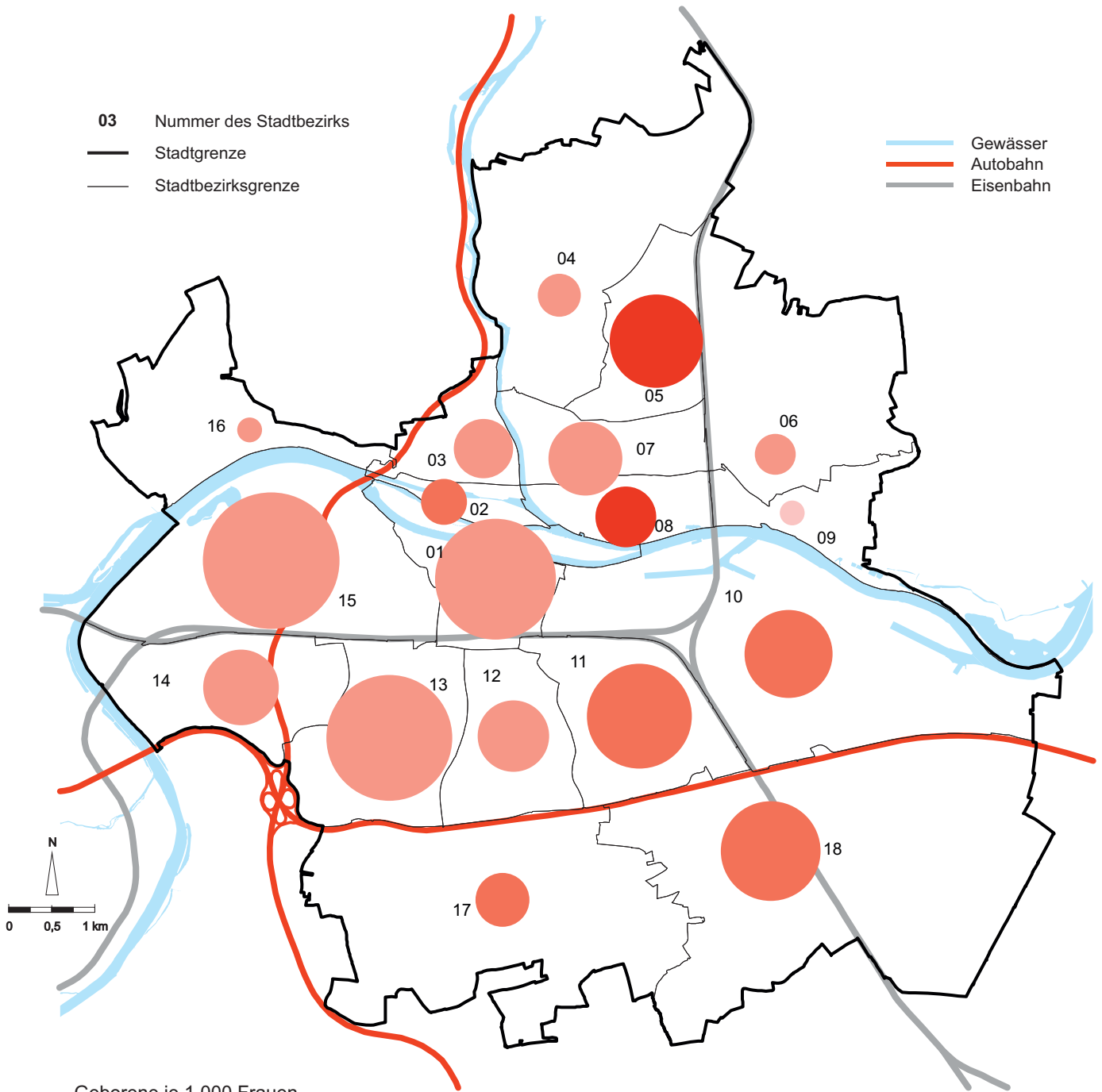

03 Nummer des Stadtbezirks
 — Stadtgrenze
 — Stadtbezirksgrenze

— Gewässer
 — Autobahn
 — Eisenbahn

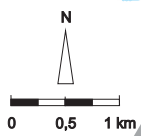

Geborene je 1 000 Frauen
 im Alter von 15 bis unter 45 Jahren
 in den Stadtbezirken

- 21,8 bis 34,2
- 34,3 bis 44,9
- 45,0 bis 55,7
- 55,8 bis 73,0

Bezugsgröße: Mittlere Bevölkerung,
 Einwohner mit Hauptwohnsitz

Geborene in den Stadtbezirken (Anzahl)

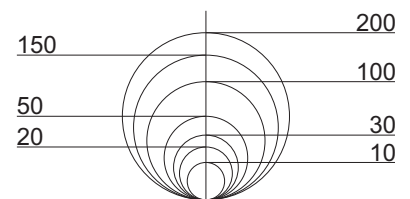

Quelle: Bevölkerungsstatistik der Stadt Regensburg

16.10 Sterbefälle im Jahr 2013

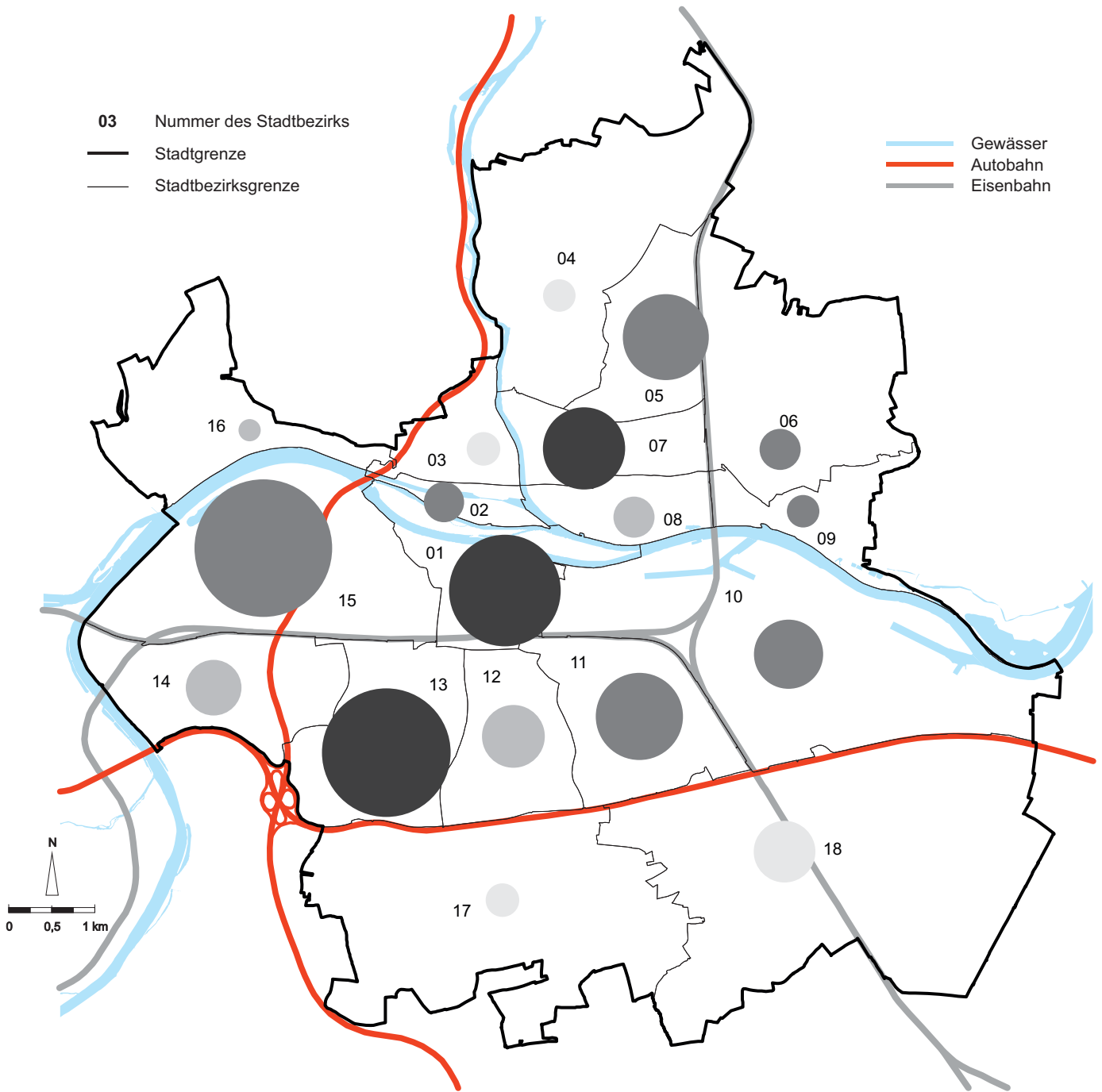

Sterbefälle je 1 000 Einwohner in den Stadtbezirken

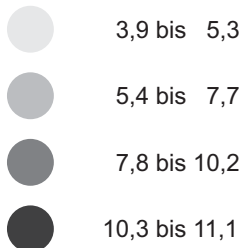

Bezugsgröße: Mittlere Bevölkerung, Einwohner mit Hauptwohnsitz

Sterbefälle in den Stadtbezirken (Anzahl)

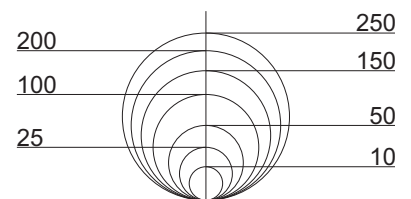

Quelle: Bevölkerungsstatistik der Stadt Regensburg

16.11 Natürlicher Saldo im Jahr 2013

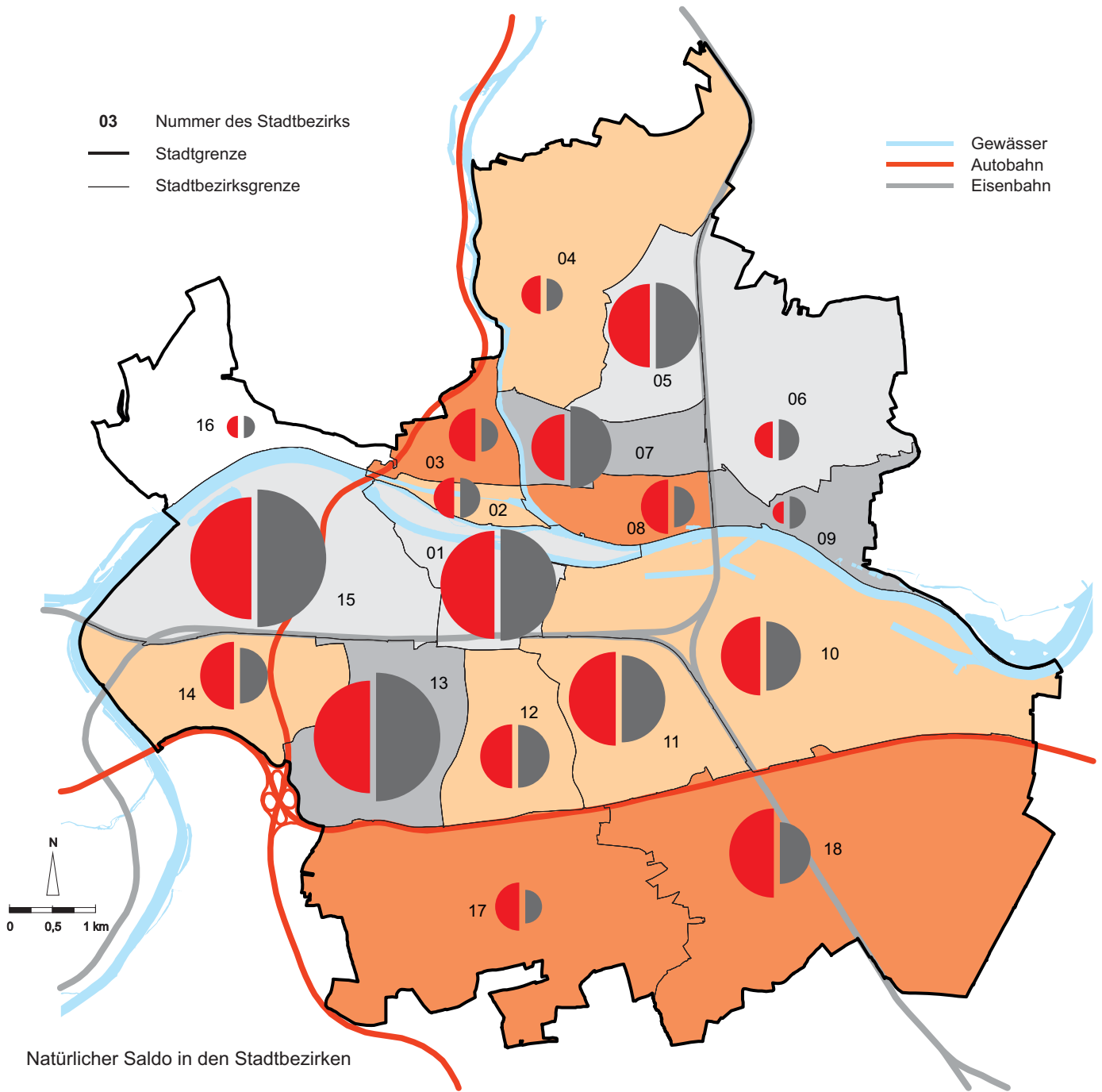

Natürlicher Saldo in den Stadtbezirken

Bevölkerungsabnahme um...
(Personen pro 1 000 Einwohner)

- 4,2 bis - 2,5
- 2,4 bis - 0,1
- unverändert

Bevölkerungszunahme um...
(Personen pro 1 000 Einwohner)

- + 0,1 bis + 4,0
- + 4,1 bis + 5,8

Geburten und Sterbefälle in den Stadtbezirken (Anzahl)



Geburten Sterbefälle

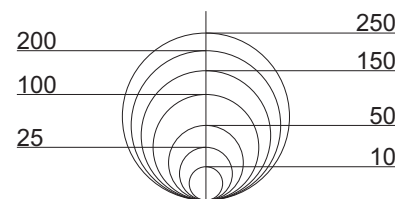

Quelle: Bevölkerungsstatistik der Stadt Regensburg

16.12 Zuzüge im Jahr 2013

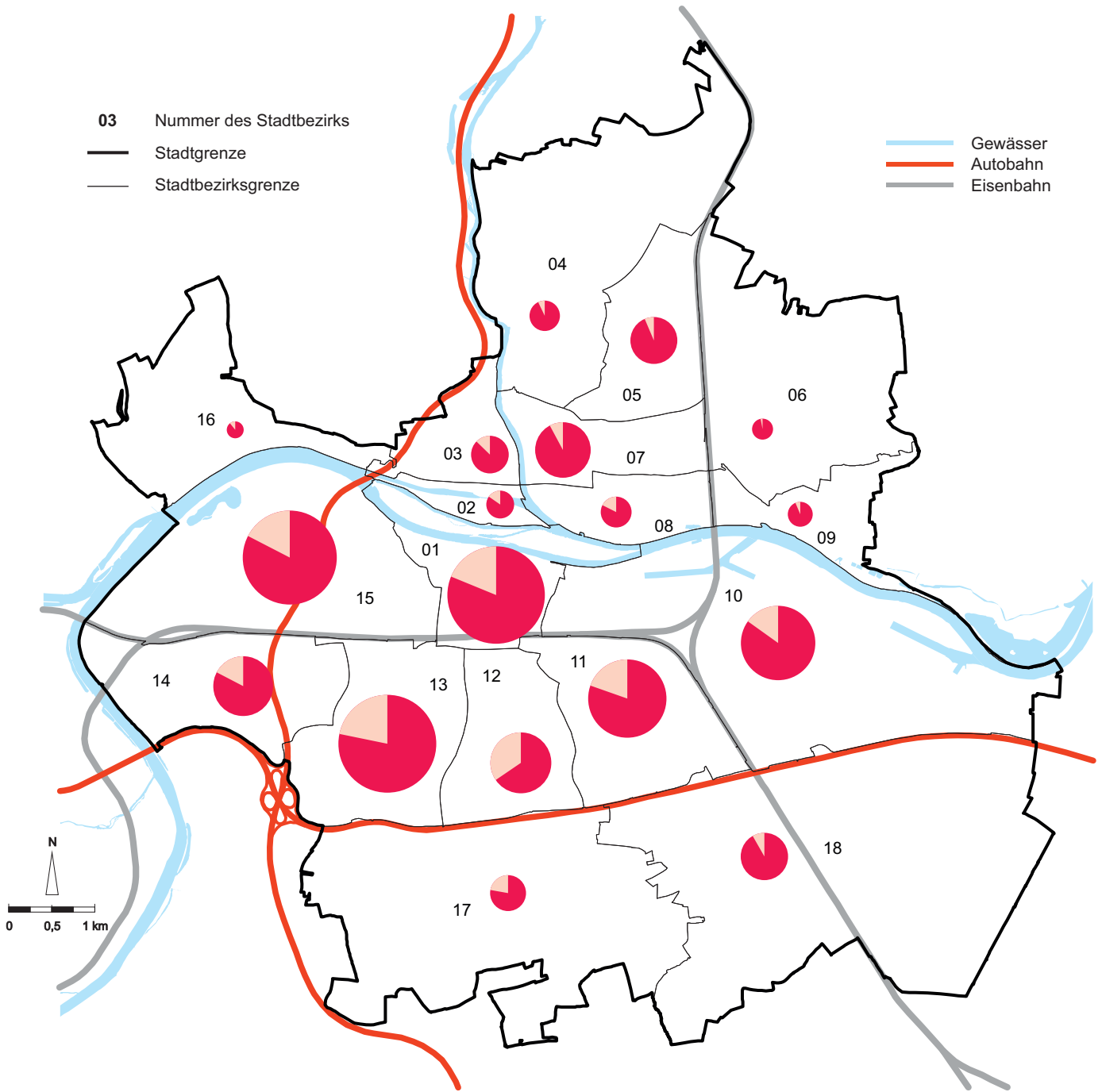

Einwohner mit...

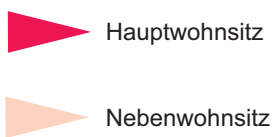

Zuzüge in den Stadtbezirken (Anzahl)
 (einschließlich Binnenwanderung)

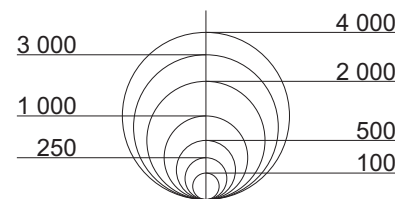

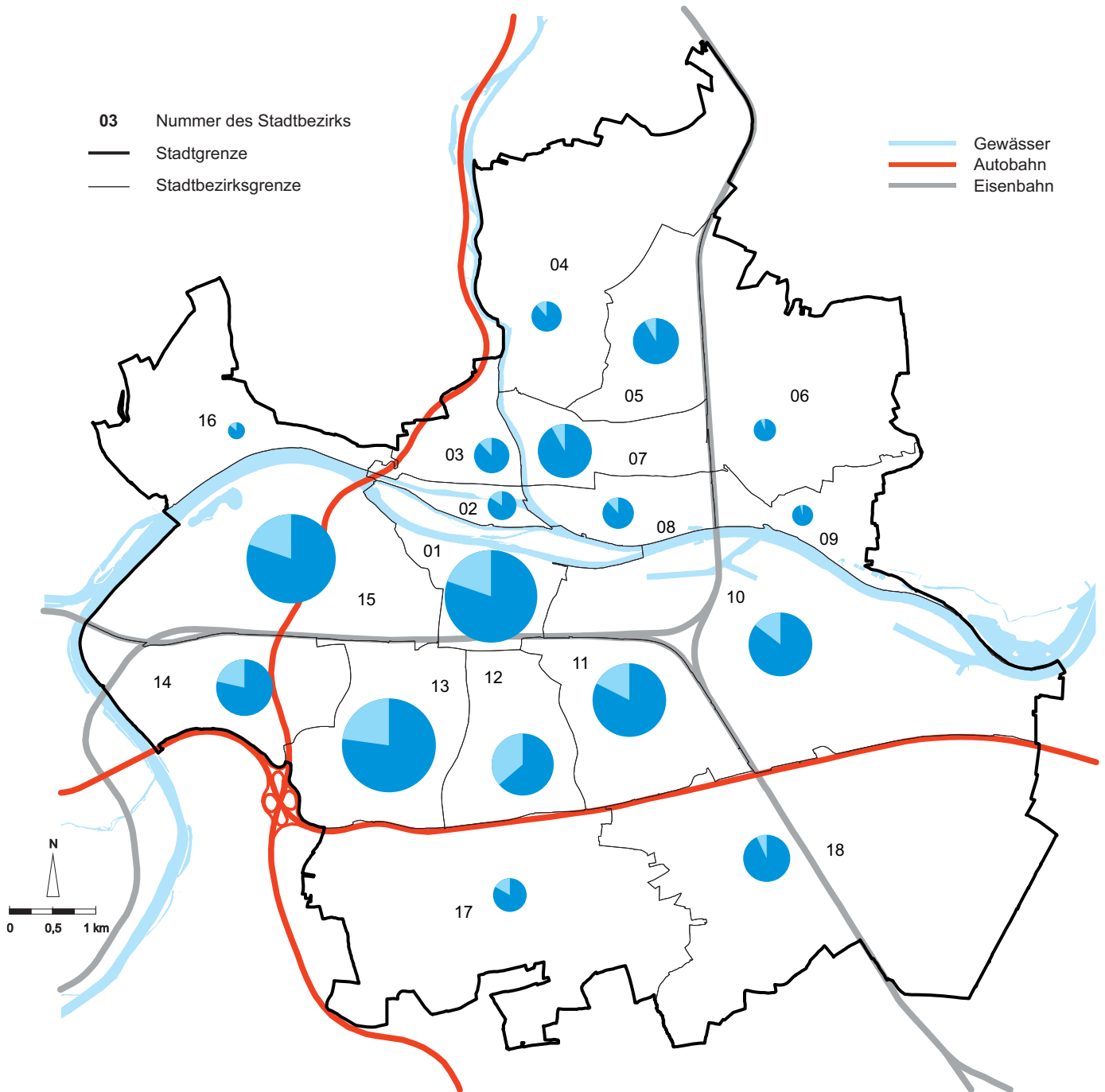

Quelle: Bevölkerungsstatistik der Stadt Regensburg

16.13 Fortzüge im Jahr 2013



Einwohner mit...

-  Hauptwohnsitz
-  Nebenwohnsitz

Fortzüge in den Stadtbezirken (Anzahl)
(einschließlich Binnenwanderung)

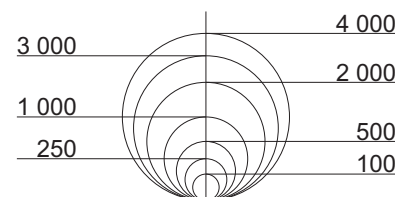

Quelle: Bevölkerungsstatistik der Stadt Regensburg

16.14 Wanderungssaldo im Jahr 2013

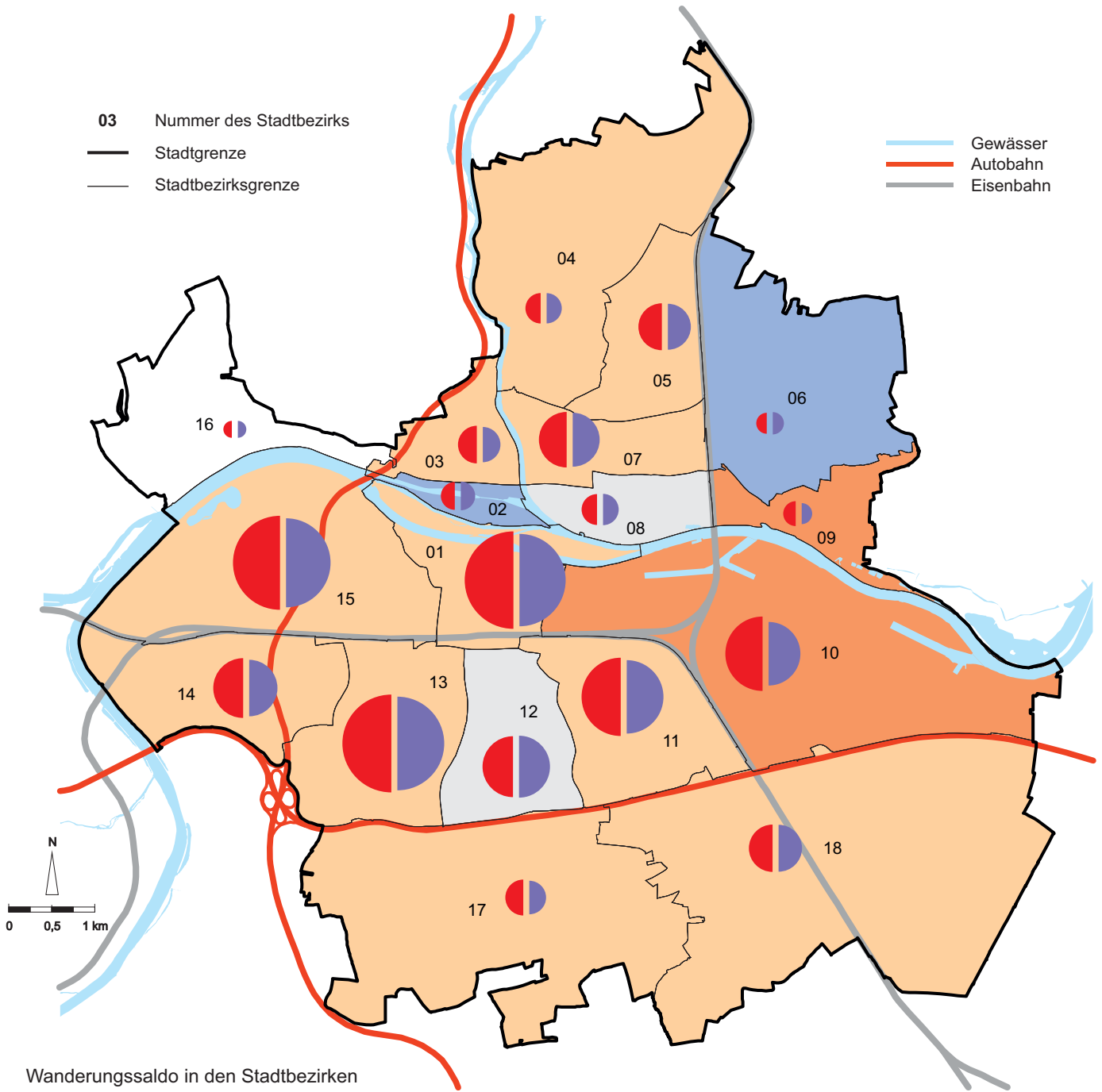

Wanderungssaldo in den Stadtbezirken

Bevölkerungsabnahme um...
 [Personen pro 1 000 Einwohner]

- 5,2 bis - 4,9
- 4,8 bis - 0,1
- unverändert

Bevölkerungszunahme um...
 [Personen pro 1 000 Einwohner]

- + 0,1 bis + 16,1
- + 16,2 bis + 41,2

Zu- und Fortzüge in den Stadtbezirken (Anzahl)
 (einschließlich Binnenwanderung)

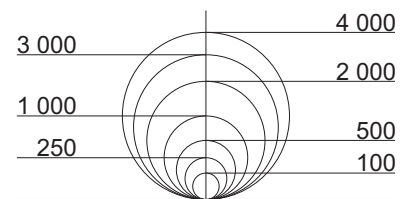

Quelle: Bevölkerungsstatistik der Stadt Regensburg

16.15 Fläche und Bevölkerungsstruktur

Stadt- bezirk	Fläche in ha	Gesamtbevölkerung am 31.12.2013											
		ins- gesamt	je ha	nach dem Geschlecht		nach dem Wohnsitz		nach der Staatsangehörigkeit					
				männ- lich	weib- lich	Haupt- wohn- sitz	Neben- wohn- sitz	Deutsche			Ausländer		
								ins- gesamt	davon		ins- gesamt	davon	
ohne Migrations- hintergrund	mit Migrations- hintergrund	innerhalb der EU	außerhalb der EU										
01	292	16 869	57,8	8 132	8 737	14 233	2 636	14 895	13 007	1 888	1 974	1 064	910
02	66	2 285	34,6	1 142	1 143	2 010	275	2 128	1 850	278	157	95	62
03	150	4 157	27,7	2 047	2 110	3 844	313	3 872	3 053	819	285	170	115
04	698	3 481	5,0	1 754	1 727	3 315	166	3 148	2 359	789	333	203	130
05	244	10 569	43,3	5 090	5 479	10 211	358	9 408	6 664	2 744	1 161	387	774
06	564	2 612	4,6	1 288	1 324	2 507	105	2 499	2 141	358	113	65	48
07	197	8 898	45,2	4 254	4 644	8 452	446	7 739	5 622	2 117	1 159	549	610
08	153	3 200	20,9	1 581	1 619	3 006	194	2 866	2 159	707	334	130	204
09	174	1 938	11,1	971	967	1 849	89	1 764	1 480	284	174	114	60
10	994	8 335	8,4	4 378	3 957	7 160	1 175	6 394	4 637	1 757	1 941	841	1 100
11	348	13 977	40,2	6 815	7 162	12 385	1 592	11 564	8 625	2 939	2 413	849	1 564
12	266	8 216	30,9	3 928	4 288	6 521	1 695	7 352	5 854	1 498	864	377	487
13	378	21 250	56,2	10 100	11 150	17 956	3 294	19 133	15 629	3 504	2 117	1 041	1 076
14	351	7 993	22,8	3 793	4 200	6 946	1 047	6 906	4 932	1 974	1 087	491	596
15	680	26 400	38,8	12 426	13 974	23 878	2 522	23 876	19 980	3 896	2 524	1 374	1 150
16	347	973	2,8	468	505	895	78	913	828	85	60	44	16
17	898	3 533	3,9	1 775	1 758	3 155	378	3 236	2 790	446	297	204	93
18	1 268	10 465	8,3	5 173	5 292	10 104	361	9 484	5 956	3 528	981	389	592
Ge- samt- stadt	8 068	155 151	19,2	75 115	80 036	138 427	16 724	137 177	107 566	29 611	17 974	8 387	9 587

Gesamtbevölkerung am 31.12.2013													Stadt- bezirk
nach dem Familienstand				nach der Religionszugehörigkeit			nach dem Alter						
ledig	verh.	verw.	gesch.	römisch- katholisch	evan- gelisch 1)	sonstige/ ohne Bekennt- nis	unter 6 Jahre	6 bis unter 15 Jahre	15 bis unter 21 Jahre	21 bis unter 65 Jahre	65 und mehr Jahre		
11 288	3 853	687	1 041	9 289	2 366	5 214	594	517	1 012	12 919	1 827	01	
1 356	664	111	154	1 315	282	688	86	113	102	1 670	314	02	
2 183	1 513	160	301	2 354	566	1 237	233	293	196	2 881	554	03	
1 420	1 582	199	280	2 017	455	1 009	164	242	189	2 196	690	04	
3 913	4 913	858	885	6 203	1 400	2 966	546	781	662	6 160	2 420	05	
1 019	1 270	159	164	1 801	254	557	131	242	177	1 575	487	06	
3 709	3 558	756	875	5 128	1 076	2 694	335	521	427	5 467	2 148	07	
1 323	1 385	220	272	1 833	399	968	183	150	179	2 018	670	08	
772	889	134	143	1 280	180	478	90	173	131	1 170	374	09	
4 671	2 638	409	617	3 935	1 074	3 326	403	668	621	5 644	999	10	
7 292	4 597	887	1 201	7 290	1 903	4 784	619	840	879	9 324	2 315	11	
4 991	2 370	414	441	4 656	1 246	2 314	316	444	546	5 806	1 104	12	
11 424	6 887	1 316	1 623	12 837	2 803	5 610	871	970	1 333	14 291	3 785	13	
4 126	3 065	340	462	4 143	1 456	2 394	386	667	631	5 101	1 208	14	
12 650	9 943	1 765	2 042	15 205	3 795	7 400	1 170	1 555	1 553	16 773	5 349	15	
421	426	41	85	645	93	235	54	93	58	622	146	16	
1 723	1 515	114	181	2 177	514	842	171	276	256	2 328	502	17	
4 687	4 801	383	594	5 546	1 873	3 046	753	1 161	879	6 618	1 054	18	
78 968	55 869	8 953	11 361	87 654	21 735	45 762	7 105	9 706	9 831	102 563	25 946	Ge- samt- stadt	

¹⁾ lutherische, reformierte und unierte Landeskirchen, die in der Evang. Kirche in Deutschland (EKD) vereinigt sind; ohne evang. Freikirchen

Quelle: Bevölkerungsstatistik der Stadt Regensburg

16.16 Haushalte und Haushaltsindikatoren

Stadt- bezirk	ins- gesamt	Haushalte am 31.12.2013										
		nach der Haushaltsgröße					nach der Kinderanzahl					
		mit 1 Pers.	mit 2 Pers.	mit 3 Pers.	mit 4 Pers.	mit 5 u. mehr Pers.	ohne Kinder	mit Kindern	davon mit			
									1 Kind	2 Kindern	3 Kindern	4 u. mehr Kindern
01	11 301	8 063	2 225	566	343	104	10 421	880	550	271	44	15
02	1 412	955	272	96	62	27	1 259	153	92	52	9	-
03	2 406	1 369	583	254	150	50	2 013	393	226	136	25	6
04	1 745	738	549	250	164	44	1 429	316	179	113	17	7
05	5 157	2 067	1 667	756	486	181	4 140	1 017	542	362	90	23
06	1 132	369	326	222	167	48	841	291	158	108	18	7
07	5 184	2 920	1 423	467	278	96	4 516	668	381	224	53	10
08	1 763	892	510	202	127	32	1 486	277	165	98	12	2
09	919	377	260	142	101	39	721	198	103	74	13	8
10	4 668	2 855	1 034	408	231	140	4 010	658	355	207	70	26
11	8 485	5 114	2 100	692	392	187	7 436	1 049	569	343	99	38
12	4 958	3 027	1 231	380	210	110	4 441	517	280	178	48	11
13	12 533	7 257	3 419	1 018	610	229	11 120	1 413	818	466	111	18
14	4 192	2 032	1 214	449	345	152	3 479	713	328	286	77	22
15	14 810	8 283	3 868	1 446	906	307	12 686	2 124	1 220	728	147	29
16	474	208	132	56	60	18	368	106	52	41	13	-
17	1 779	825	487	216	186	65	1 449	330	160	136	26	8
18	4 207	1 216	1 176	760	789	266	2 794	1 413	695	570	121	27
Ge- samt- stadt	87 125	48 567	22 476	8 380	5 607	2 095	74 609	12 516	6 873	4 393	993	257

Haushalte am 31.12.2013												Stadt- bezirk
nach der Anzahl der Generationen			nach der Staatsangehörigkeit			nach Haushaltstypen						
						Ein- per- sonen- haus- halte	allein- er- ziehend	(Ehe) Paar		sonst. Mehr- per- sonen- haus- halte		
mit 1 Gen.	mit 2 Gen.	mit 3 u. mehr Gen.	nur mit deutscher Staats- ang.	mit ge- mischter Staats- angehörig- keit	nur mit aus- länd. Staats- ang.			ohne Kinder	mit Kindern			
10 046	1 205	50	9 826	376	1 099	8 063	232	1 954	648	404	01	
1 177	222	13	1 287	41	84	955	37	257	116	47	02	
1 856	531	19	2 188	75	143	1 369	87	546	306	98	03	
1 180	530	35	1 526	67	152	738	82	578	234	113	04	
3 382	1 679	96	4 464	271	422	2 067	253	1 719	764	354	05	
642	451	39	1 054	33	45	369	48	405	243	67	06	
4 098	1 039	47	4 410	228	546	2 920	175	1 319	493	277	07	
1 335	413	15	1 527	79	157	892	59	509	218	85	08	
584	311	24	818	30	71	377	41	288	157	56	09	
3 700	942	26	3 453	248	967	2 855	174	910	484	245	10	
6 900	1 525	60	6 909	452	1 124	5 114	304	1 881	745	441	11	
4 196	727	35	4 366	216	376	3 027	124	1 211	393	203	12	
10 261	2 208	64	11 037	548	948	7 257	365	3 267	1 048	596	13	
3 123	1 034	35	3 427	287	478	2 032	116	1 279	597	168	14	
11 631	3 098	81	13 044	617	1 149	8 283	483	3 712	1 641	691	15	
312	157	5	431	11	32	208	23	134	83	26	16	
1 248	504	27	1 562	64	153	825	58	540	272	84	17	
2 140	1 992	75	3 556	335	316	1 216	281	1 356	1 132	222	18	
67 811	18 568	746	74 885	3 978	8 262	48 567	2 942	21 865	9 574	4 177	Ge- samt- stadt	

Quelle: Bevölkerungsstatistik der Stadt Regensburg

16.17 Bevölkerungsstand

Stadtbezirk	2009	2010	2011	2012	2013
01 Innenstadt	15 824	15 948	16 308	16 638	16 869
02 Stadtamhof	2 271	2 281	2 290	2 314	2 285
03 Steinweg - Pfaffenstein	3 956	4 018	4 060	4 099	4 157
04 Sallern - Gallingshofen	3 471	3 464	3 432	3 477	3 481
05 Konradsiedlung - Wutzlhofen	10 314	10 341	10 336	10 500	10 569
06 Brandlberg - Keilberg	2 602	2 612	2 605	2 577	2 612
07 Reinhausen	8 878	8 805	8 916	8 930	8 898
08 Weichs	2 896	2 952	3 064	3 174	3 200
09 Schwabelweis	1 882	1 848	1 872	1 862	1 938
10 Ostenviertel	7 925	8 024	8 094	8 128	8 335
11 Kasernenviertel	13 396	13 556	13 683	13 839	13 977
12 Galgenberg	7 615	7 866	8 153	8 262	8 216
13 Kumpfmühl - Ziegetsdorf - Neuprüll	20 136	20 351	20 829	21 100	21 250
14 Großprüfening - Dechbetten - Königswiesen	7 575	7 618	7 894	7 943	7 993
15 Westenviertel	25 849	26 116	26 161	26 171	26 400
16 Ober- und Niederwinzer - Kager	932	952	971	979	973
17 Oberisling - Graß	3 470	3 485	3 494	3 521	3 533
18 Burgweinting - Harting	9 290	9 525	9 927	10 298	10 465
Stadt Regensburg	148 282	149 762	152 089	153 812	155 151

Quelle: Bevölkerungsstatistik der Stadt Regensburg

16.18 Bevölkerungsentwicklung

Stadtbezirk	2009	2010	2011	2012	2013
01 Innenstadt	+ 216	+ 124	+ 360	+ 330	+ 231
02 Stadtamhof	+ 63	+ 10	+ 9	+ 24	- 29
03 Steinweg - Pfaffenstein	+ 83	+ 62	+ 42	+ 39	+ 58
04 Sallern - Gallingshofen	- 65	- 7	- 32	+ 45	+ 4
05 Konradsiedlung - Wutzlhofen	- 74	+ 27	- 5	+ 164	+ 69
06 Brandlberg - Keilberg	- 29	+ 10	- 7	- 28	+ 35
07 Reinhausen	+ 79	- 73	+ 111	+ 14	- 32
08 Weichs	+ 34	+ 56	+ 112	+ 110	+ 26
09 Schwabelweis	+ 34	- 34	+ 24	- 10	+ 76
10 Ostenviertel	+ 61	+ 99	+ 70	+ 34	+ 207
11 Kasernenviertel	- 19	+ 160	+ 127	+ 156	+ 138
12 Galgenberg	+ 266	+ 251	+ 287	+ 109	- 46
13 Kumpfmühl - Ziegetsdorf - Neuprüll	- 152	+ 215	+ 478	+ 271	+ 150
14 Großprüfening - Dechbetten - Königswiesen	+ 158	+ 43	+ 276	+ 49	+ 50
15 Westenviertel	+ 257	+ 267	+ 45	+ 10	+ 229
16 Ober- und Niederwinzer - Kager	- 11	+ 20	+ 19	+ 8	- 6
17 Oberisling - Graß	+ 20	+ 15	+ 9	+ 27	+ 12
18 Burgweinting - Harting	+ 91	+ 235	+ 402	+ 371	+ 167
Stadt Regensburg	+ 1 012	+ 1 480	+ 2 327	+ 1 723	+ 1 339

Quelle: Bevölkerungsstatistik der Stadt Regensburg

16.19 Bevölkerung nach besonderen Altersgruppen

Stadt- bezirk	Säuglinge					Kleinkinder					Kindergartenjahrgänge					Schulpflichtige				
	unter 1 Jahr					unter 3 Jahren					3 bis unter 6 Jahren					6 bis unter 15 Jahren				
	2009	2010	2011	2012	2013	2009	2010	2011	2012	2013	2009	2010	2011	2012	2013	2009	2010	2011	2012	2013
01	122	144	127	125	159	331	348	342	331	352	204	215	226	235	242	541	543	531	533	517
02	20	14	18	21	24	55	48	46	48	54	48	52	48	39	32	91	97	103	110	113
03	35	50	43	52	35	128	134	126	131	123	95	96	114	117	110	274	292	292	285	293
04	28	30	27	30	23	89	80	71	94	80	72	80	72	77	84	277	256	245	239	242
05	84	79	77	90	101	256	254	235	269	295	255	242	249	244	251	837	836	829	803	781
06	23	16	18	19	16	78	68	65	52	54	77	80	80	82	77	255	250	251	238	242
07	69	68	55	74	59	191	189	182	188	177	177	165	167	169	158	512	509	521	508	521
08	29	29	34	33	39	67	73	97	96	107	64	51	55	61	76	154	169	156	156	150
09	15	14	12	17	8	39	46	40	43	42	43	32	37	40	48	179	169	178	165	173
10	82	70	69	68	79	197	204	206	208	212	205	185	173	189	191	643	675	661	651	668
11	109	113	103	107	116	341	341	324	315	312	334	344	340	334	307	789	825	841	839	840
12	63	66	47	51	49	169	173	182	169	149	166	155	151	164	167	406	408	433	446	444
13	131	152	126	159	169	386	418	410	447	444	328	353	379	389	427	916	903	918	943	970
14	50	53	64	42	61	183	172	196	177	172	214	203	220	218	214	592	605	647	661	667
15	247	220	197	213	201	662	668	626	580	599	548	580	597	582	571	1 637	1 658	1 595	1 606	1 555
16	9	12	9	13	7	28	31	34	33	27	25	27	30	23	27	107	98	93	97	93
17	27	30	34	31	33	101	98	94	91	93	99	109	114	92	78	288	282	262	276	276
18	102	108	110	106	110	321	336	351	368	354	362	372	386	380	399	1 127	1 134	1 125	1 163	1 161
Ge- samt- stadt	1 245	1 268	1 170	1 251	1 289	3 622	3 681	3 627	3 640	3 646	3 316	3 341	3 438	3 435	3 459	9 625	9 709	9 681	9 719	9 706

Berufsschulpflichtige/Azubis					Minderjährige					Erwerbsfähige					Personen im Rentenalter					Stadt- bezirk
15 bis unter 18 Jahren					unter 18 Jahre					15 bis unter 65 Jahren					65 Jahre und älter					
2009	2010	2011	2012	2013	2009	2010	2011	2012	2013	2009	2010	2011	2012	2013	2009	2010	2011	2012	2013	
208	209	213	216	217	1 284	1 315	1 312	1 315	1 328	12 907	13 046	13 411	13 720	13 931	1 841	1 796	1 798	1 819	1 827	01
42	33	31	25	28	236	230	228	222	227	1 753	1 770	1 776	1 800	1 772	324	314	317	317	314	02
62	72	79	68	73	559	594	611	601	599	2 893	2 953	2 984	3 021	3 077	566	543	544	545	554	03
99	103	101	90	81	537	519	489	500	487	2 399	2 411	2 405	2 402	2 385	634	637	639	665	690	04
312	314	293	290	319	1 660	1 646	1 606	1 606	1 646	6 456	6 550	6 592	6 749	6 822	2 510	2 459	2 431	2 435	2 420	05
78	84	92	103	90	488	482	488	475	463	1 733	1 750	1 733	1 726	1 752	459	464	476	479	487	06
183	157	163	167	182	1 063	1 020	1 033	1 032	1 038	5 814	5 789	5 898	5 918	5 894	2 184	2 153	2 148	2 147	2 148	07
69	75	83	81	83	354	368	391	394	416	1 991	2 028	2 115	2 205	2 197	620	631	641	656	670	08
58	61	64	70	65	319	308	319	318	328	1 232	1 228	1 257	1 254	1 301	389	373	360	360	374	09
272	245	254	258	275	1 317	1 309	1 294	1 306	1 346	5 816	5 899	6 014	6 046	6 265	1 064	1 061	1 040	1 034	999	10
239	240	245	258	272	1 703	1 750	1 750	1 746	1 731	9 609	9 758	9 916	10 072	10 203	2 323	2 288	2 262	2 279	2 315	11
134	148	151	141	133	875	884	917	920	893	5 845	6 078	6 288	6 378	6 352	1 029	1 052	1 099	1 105	1 104	12
365	318	307	325	334	1 995	1 992	2 014	2 104	2 175	14 656	14 845	15 298	15 522	15 624	3 850	3 832	3 824	3 799	3 785	13
185	187	169	169	185	1 174	1 167	1 232	1 225	1 238	5 460	5 503	5 669	5 711	5 732	1 126	1 135	1 162	1 176	1 208	14
661	636	645	647	678	3 508	3 542	3 463	3 415	3 403	17 645	17 891	18 019	18 082	18 326	5 357	5 319	5 324	5 321	5 349	15
25	30	29	30	27	185	186	186	183	174	639	660	664	685	680	133	136	150	141	146	16
86	89	99	104	99	574	578	569	563	546	2 527	2 537	2 546	2 573	2 584	455	459	478	489	502	17
472	429	420	399	409	2 282	2 271	2 282	2 310	2 323	6 560	6 757	7 110	7 383	7 497	920	926	955	1 004	1 054	18
3 550	3 430	3 438	3 441	3 550	20 113	20 161	20 184	20 235	20 361	105 935	107 453	109 695	111 247	112 394	25 784	25 578	25 648	25 771	25 946	Ge- samt- stadt

Quelle: Bevölkerungsstatistik der Stadt Regensburg, Gesamtbevölkerung (siehe Seite 54)

16.20 Geburten und Sterbefälle

Stadt- bezirk	Geburten					Sterbefälle					natürlicher Saldo									
	2009	2010	2011	2012	2013	2009	2010	2011	2012	2013	2009	2010	2011	2012	2013					
01	142	163	147	139	166	185	188	161	179	177	-	43	-	25	-	14	-	40	-	11
02	22	16	23	23	24	40	38	28	27	23	-	18	-	22	-	5	-	4	+	1
03	37	50	42	56	40	26	34	22	19	16	+	11	+	16	+	20	+	37	+	24
04	32	33	27	30	21	27	22	27	24	15	+	5	+	11		-	+	6	+	6
05	85	75	80	86	99	96	105	101	97	105	-	11	-	30	-	21	-	11	-	6
06	26	21	17	20	19	24	14	26	18	24	+	2	+	7	-	9	+	2	-	5
07	73	71	61	86	62	103	126	125	108	96	-	30	-	55	-	64	-	22	-	34
08	28	32	29	34	42	15	20	39	27	24	+	13	+	12	-	10	+	7	+	18
09	14	16	13	13	7	13	21	24	12	15	+	1	-	5	-	11	+	1	-	8
10	84	71	72	71	88	52	39	59	76	68	+	32	+	32	+	13	-	5	+	20
11	114	124	113	114	125	122	102	100	105	108	-	8	+	22	+	13	+	9	+	17
12	63	64	53	60	58	59	64	56	53	56	+	4		-	-	3	+	7	+	2
13	149	146	137	161	180	226	215	222	196	235	-	77	-	69	-	85	-	35	-	55
14	56	56	63	47	65	38	39	49	46	44	+	18	+	17	+	14	+	1	+	21
15	260	219	195	221	212	244	252	285	254	269	+	16	-	33	-	90	-	33	-	57
16	9	12	10	14	7	4	5	7	10	7	+	5	+	7	+	3	+	4		-
17	29	29	34	35	33	12	12	17	14	16	+	17	+	17	+	17	+	21	+	17
18	110	109	109	106	113	43	39	38	33	54	+	67	+	70	+	71	+	73	+	59
Ge- samt- stadt	1 333	1 307	1 225	1 316	1 361	1 329	1 335	1 386	1 298	1 352	+	4	-	28	-	161	+	18	+	9

Quelle: Bevölkerungsstatistik der Stadt Regensburg

16.21 Wanderungsbewegung

Zuzüge (einschließlich Binnenwanderung)					Fortzüge (einschließlich Binnenwanderung)					Wanderungssaldo (einschließlich Binnenwanderung)					Stadt- bezirk					
2009	2010	2011	2012	2013	2009	2010	2011	2012	2013	2009	2010	2011	2012	2013						
3 106	3 059	3 174	3 193	3 189	2 853	2 910	2 823	2 832	2 953	+	253	+	149	+	351	+	361	+	236	01
377	357	346	328	307	301	322	333	303	335	+	76	+	35	+	13	+	25	-	28	02
605	522	541	553	531	535	474	520	555	495	+	70	+	48	+	21	-	2	+	36	03
321	346	361	427	357	392	363	391	387	362	-	71	-	17	-	30	+	40	-	5	04
724	814	816	1 019	915	790	765	793	834	829	-	66	+	49	+	23	+	185	+	86	05
151	158	182	139	200	180	155	186	169	162	-	29	+	3	-	4	-	30	+	38	06
1 010	900	1 045	952	1 085	906	923	868	915	1 099	+	104	-	23	+	177	+	37	-	14	07
353	359	455	444	384	328	311	329	341	364	+	25	+	48	+	126	+	103	+	20	08
198	143	234	175	244	165	171	200	192	163	+	33	-	28	+	34	-	17	+	81	09
1 363	1 441	1 469	1 503	1 741	1 331	1 374	1 399	1 468	1 545	+	32	+	67	+	70	+	35	+	196	10
1 980	1 976	1 885	2 121	2 147	1 988	1 841	1 782	1 974	2 023	-	8	+	135	+	103	+	147	+	124	11
1 437	1 434	1 506	1 304	1 331	1 168	1 184	1 220	1 211	1 374	+	269	+	250	+	286	+	93	-	43	12
2 726	2 963	3 230	3 162	3 235	2 797	2 657	2 644	2 843	3 019	-	71	+	306	+	586	+	319	+	216	13
1 207	1 041	1 288	1 133	1 109	1 059	1 015	1 034	1 071	1 078	+	148	+	26	+	254	+	62	+	31	14
2 953	2 991	2 834	2 930	3 033	2 723	2 702	2 693	2 891	2 776	+	230	+	289	+	141	+	39	+	257	15
79	91	83	99	91	94	77	67	98	97	-	15	+	14	+	16	+	1	-	6	16
424	407	404	489	426	422	407	413	484	428	+	2	-	-	9	+	5	-	2	17	
734	862	1 032	1 065	875	708	705	702	763	768	+	26	+	157	+	330	+	302	+	107	18
19 748	19 864	20 885	21 036	21 200	18 740	18 356	18 397	19 331	19 870	+	1 008	+	1 508	+	2 488	+	1 705	+	1 330	Ge- samt- stadt

Quelle: Bevölkerungsstatistik der Stadt Regensburg

16.22 Geburten und Sterbefälle auf 1 000 Einwohner

Stadt- bezirk	Geburten					Sterbefälle					natürlicher Saldo									
	2009	2010	2011	2012	2013	2009	2010	2011	2012	2013	2009	2010	2011	2012	2013					
01	9,0	10,3	9,1	8,4	9,9	11,8	11,8	10,0	10,9	10,6	-	2,7	-	1,6	-	0,9	-	2,4	-	0,7
02	9,8	7,0	10,1	10,0	10,4	17,9	16,7	12,3	11,7	10,0	-	8,0	-	9,7	-	2,2	-	1,7	+	0,4
03	9,5	12,5	10,4	13,7	9,7	6,6	8,5	5,4	4,7	3,9	+	2,8	+	4,0	+	5,0	+	9,1	+	5,8
04	9,1	9,5	7,8	8,7	6,0	7,7	6,3	7,8	6,9	4,3	+	1,4	+	3,2	-	-	+	1,7	+	1,7
05	8,2	7,3	7,7	8,3	9,4	9,3	10,2	9,8	9,3	10,0	-	1,1	-	2,9	-	2,0	-	1,1	-	0,6
06	9,9	8,1	6,5	7,7	7,3	9,2	5,4	10,0	6,9	9,3	+	0,8	+	2,7	-	3,5	+	0,8	-	1,9
07	8,3	8,0	6,9	9,6	7,0	11,7	14,3	14,1	12,1	10,8	-	3,4	-	6,2	-	7,2	-	2,5	-	3,8
08	9,7	10,9	9,6	10,9	13,2	5,2	6,8	13,0	8,7	7,5	+	4,5	+	4,1	-	3,3	+	2,2	+	5,6
09	7,5	8,6	7,0	7,0	3,7	7,0	11,3	12,9	6,4	7,9	+	0,5	-	2,7	-	5,9	+	0,5	-	4,2
10	10,6	8,9	8,9	8,8	10,7	6,6	4,9	7,3	9,4	8,3	+	4,1	+	4,0	+	1,6	-	0,6	+	2,4
11	8,5	9,2	8,3	8,3	9,0	9,1	7,6	7,3	7,6	7,8	-	0,6	+	1,6	+	1,0	+	0,7	+	1,2
12	8,4	8,3	6,6	7,3	7,0	7,9	8,3	7,0	6,5	6,8	+	0,5	-	-	-	0,4	+	0,9	+	0,2
13	7,4	7,2	6,7	7,7	8,5	11,2	10,6	10,8	9,3	11,1	-	3,8	-	3,4	-	4,1	-	1,7	-	2,6
14	7,5	7,4	8,1	5,9	8,2	5,1	5,1	6,3	5,8	5,5	+	2,4	+	2,2	+	1,8	+	0,1	+	2,6
15	10,1	8,4	7,5	8,4	8,1	9,5	9,7	10,9	9,7	10,2	+	0,6	-	1,3	-	3,4	-	1,3	-	2,2
16	9,6	12,7	10,4	14,4	7,2	4,3	5,3	7,3	10,3	7,2	+	5,3	+	7,4	+	3,1	+	4,1	-	-
17	8,4	8,3	9,7	10,0	9,4	3,5	3,5	4,9	4,0	4,5	+	4,9	+	4,9	+	4,9	+	6,0	+	4,8
18	11,9	11,6	11,2	10,5	10,9	4,7	4,1	3,9	3,3	5,2	+	7,2	+	7,4	+	7,3	+	7,2	+	5,7
Ge- samt- stadt	9,0	8,8	8,1	8,6	8,8	9,0	9,0	9,2	8,5	8,8	+	0,0	-	0,2	-	1,1	+	0,1	+	0,1

Quelle: Bevölkerungsstatistik der Stadt Regensburg

16.23 Zuzüge und Fortzüge auf 1 000 Einwohner

Zuzüge (einschließlich Binnenwanderung)					Fortzüge (einschließlich Binnenwanderung)					Wanderungssaldo (einschließlich Binnenwanderung)					Stadt- bezirk					
2009	2010	2011	2012	2013	2009	2010	2011	2012	2013	2009	2010	2011	2012	2013						
197,6	192,6	196,8	193,8	190,3	181,5	183,2	175,0	171,9	176,3	+	16,1	+	9,4	+	21,8	+	21,9	+	14,1	01
168,3	156,9	151,4	142,5	133,5	134,4	141,5	145,7	131,6	145,7	+	33,9	+	15,4	+	5,7	+	10,9	-	12,2	02
154,6	130,9	133,9	135,6	128,6	136,7	118,9	128,7	136,0	119,9	+	17,9	+	12,0	+	5,2	-	0,5	+	8,7	03
91,6	99,8	104,7	123,6	102,6	111,9	104,7	113,4	112,0	104,1	-	20,3	-	4,9	-	8,7	+	11,6	-	1,4	04
69,9	78,8	78,9	97,8	86,9	76,3	74,1	76,7	80,1	78,7	-	6,4	+	4,7	+	2,2	+	17,8	+	8,2	05
57,7	60,6	69,8	53,6	77,1	68,8	59,5	71,3	65,2	62,4	-	11,1	+	1,2	-	1,5	-	11,6	+	14,6	06
114,3	101,8	117,9	106,7	121,7	102,5	104,4	98,0	102,5	123,3	+	11,8	-	2,6	+	20,0	+	4,1	-	1,6	07
122,6	122,8	151,3	142,4	120,5	113,9	106,4	109,4	109,3	114,2	+	8,7	+	16,4	+	41,9	+	33,0	+	6,3	08
106,2	76,7	125,8	93,7	128,4	88,5	91,7	107,5	102,8	85,8	+	17,7	-	15,0	+	18,3	-	9,1	+	42,6	09
172,7	180,7	182,3	185,3	211,5	168,6	172,3	173,6	181,0	187,7	+	4,1	+	8,4	+	8,7	+	4,3	+	23,8	10
147,7	146,6	138,4	154,1	154,4	148,3	136,6	130,8	143,4	145,5	-	0,6	+	10,0	+	7,6	+	10,7	+	8,9	11
192,1	185,3	188,0	158,9	161,5	156,1	153,0	152,3	147,5	166,8	+	36,0	+	32,3	+	35,7	+	11,3	-	5,2	12
134,9	146,4	156,9	150,8	152,8	138,4	131,3	128,4	135,6	142,6	-	3,5	+	15,1	+	28,5	+	15,2	+	10,2	13
161,0	137,0	166,1	143,1	139,2	141,3	133,6	133,3	135,3	135,3	+	19,7	+	3,4	+	32,7	+	7,8	+	3,9	14
114,8	115,1	108,4	112,0	115,4	105,9	104,0	103,0	110,5	105,6	+	8,9	+	11,1	+	5,4	+	1,5	+	9,8	15
84,3	96,6	86,3	101,5	93,2	100,3	81,7	69,7	100,5	99,4	-	16,0	+	14,9	+	16,6	+	1,0	-	6,1	16
122,5	117,0	115,8	139,4	120,8	122,0	117,0	118,4	138,0	121,3	+	0,6	-	-	2,6	+	1,4	-	0,6	17	
79,4	91,6	106,1	105,3	84,3	76,6	74,9	72,2	75,5	74,0	+	2,8	+	16,7	+	33,9	+	29,9	+	10,3	18
133,6	133,3	138,4	137,5	137,2	126,8	123,2	121,9	126,4	128,6	+	6,8	+	10,1	+	16,5	+	11,1	+	8,6	Ge- samt- stadt

Quelle: Bevölkerungsstatistik der Stadt Regensburg

16.24 Bevölkerungssaldo

Stadt- bezirk	insgesamt					Deutsche					Ausländer				
	2009	2010	2011	2012	2013	2009	2010	2011	2012	2013	2009	2010	2011	2012	2013
01	+ 216	+ 124	+ 360	+ 330	+ 231	+ 278	+ 114	+ 252	+ 248	+ 87	- 62	+ 10	+ 108	+ 82	+ 144
02	+ 63	+ 10	+ 9	+ 24	- 29	+ 61	+ 13	+ 13	+ 23	- 30	+ 2	- 3	- 4	+ 1	+ 1
03	+ 83	+ 62	+ 42	+ 39	+ 58	+ 77	+ 59	+ 27	+ 34	+ 60	+ 6	+ 3	+ 15	+ 5	- 2
04	- 65	- 7	- 32	+ 45	+ 4	- 63	- 5	- 30	+ 10	- 10	- 2	- 2	- 2	+ 35	+ 14
05	- 74	+ 27	- 5	+ 164	+ 69	- 50	+ 30	- 39	+ 59	- 70	- 24	- 3	+ 34	+ 105	+ 139
06	- 29	+ 10	- 7	- 28	+ 35	- 25	+ 2	- 5	- 42	+ 10	- 4	+ 8	- 2	+ 14	+ 25
07	+ 79	- 73	+ 111	+ 14	- 32	+ 68	- 123	+ 91	- 83	- 132	+ 11	+ 50	+ 20	+ 97	+ 100
08	+ 34	+ 56	+ 112	+ 110	+ 26	+ 22	+ 50	+ 83	+ 80	+ 16	+ 12	+ 6	+ 29	+ 30	+ 10
09	+ 34	- 34	+ 24	- 10	+ 76	+ 20	- 35	+ 8	- 16	+ 68	+ 14	+ 1	+ 16	+ 6	+ 8
10	+ 61	+ 99	+ 70	+ 34	+ 207	+ 63	- 1	- 27	- 65	- 13	- 2	+ 100	+ 97	+ 99	+ 220
11	- 19	+ 160	+ 127	+ 156	+ 138	- 35	+ 93	+ 46	- 12	- 37	+ 16	+ 67	+ 81	+ 168	+ 175
12	+ 266	+ 251	+ 287	+ 109	- 46	+ 249	+ 211	+ 263	+ 60	- 59	+ 17	+ 40	+ 24	+ 49	+ 13
13	- 152	+ 215	+ 478	+ 271	+ 150	- 128	+ 113	+ 340	+ 151	- 33	- 24	+ 102	+ 138	+ 120	+ 183
14	+ 158	+ 43	+ 276	+ 49	+ 50	+ 151	+ 59	+ 221	- 11	- 72	+ 7	- 16	+ 55	+ 60	+ 122
15	+ 257	+ 267	+ 45	+ 10	+ 229	+ 306	+ 160	- 26	- 140	+ 107	- 49	+ 107	+ 71	+ 150	+ 122
16	- 11	+ 20	+ 19	+ 8	- 6	+ 1	+ 19	- 5	+ 2	- 14	- 12	+ 1	+ 24	+ 6	+ 8
17	+ 20	+ 15	+ 9	+ 27	+ 12	+ 11	+ 8	- 11	- 21	- 11	+ 9	+ 7	+ 20	+ 48	+ 23
18	+ 91	+ 235	+ 402	+ 371	+ 167	+ 68	+ 227	+ 342	+ 349	+ 95	+ 23	+ 8	+ 60	+ 22	+ 72
Ge- samt- stadt	+ 1 012	+ 1 480	+ 2 327	+ 1 723	+ 1 339	+ 1 074	+ 994	+ 1 543	+ 626	- 38	- 62	+ 486	+ 784	+ 1 097	+ 1 377

Quelle: Bevölkerungsstatistik der Stadt Regensburg

16.25 Bevölkerungssaldo auf 1 000 Einwohner, Deutsche und Ausländer

insgesamt					Deutsche					Ausländer					Stadt- bezirk
2009	2010	2011	2012	2013	2009	2010	2011	2012	2013	2009	2010	2011	2012	2013	
+ 13,7	+ 7,8	+ 22,3	+ 20,0	+ 13,8	+ 19,8	+ 8,0	+ 17,5	+ 16,9	+ 5,9	- 37,3	+ 6,1	+ 63,8	+ 45,8	+ 75,7	01
+ 28,1	+ 4,4	+ 3,9	+ 10,4	- 12,6	+ 29,3	+ 6,1	+ 6,1	+ 10,7	- 14,0	+ 12,4	- 18,7	- 25,5	+ 6,4	+ 6,4	02
+ 21,2	+ 15,6	+ 10,4	+ 9,6	+ 14,1	+ 21,1	+ 15,9	+ 7,2	+ 9,0	+ 15,6	+ 23,0	+ 11,3	+ 54,6	+ 17,6	- 7,0	03
- 18,6	- 2,0	- 9,3	+ 13,0	+ 1,1	- 19,6	- 1,6	- 9,5	+ 3,2	- 3,2	- 6,9	- 7,0	- 7,0	+ 116,1	+ 42,9	04
- 7,1	+ 2,6	- 0,5	+ 15,7	+ 6,5	- 5,3	+ 3,2	- 4,1	+ 6,2	- 7,4	- 26,7	- 3,4	+ 37,8	+ 108,3	+ 127,3	05
- 11,1	+ 3,8	- 2,7	- 10,8	+ 13,5	- 9,8	+ 0,8	- 2,0	- 16,7	+ 4,0	- 57,1	+ 111,1	- 26,7	+ 172,8	+ 248,8	06
+ 8,9	- 8,3	+ 12,5	+ 1,6	- 3,6	+ 8,6	- 15,5	+ 11,5	- 10,5	- 16,9	+ 12,4	+ 54,5	+ 21,0	+ 96,0	+ 90,2	07
+ 11,8	+ 19,2	+ 37,2	+ 35,3	+ 8,2	+ 8,4	+ 18,8	+ 30,4	+ 28,5	+ 5,6	+ 47,4	+ 22,9	+ 103,8	+ 97,1	+ 30,4	08
+ 18,2	- 18,2	+ 12,9	- 5,4	+ 40,0	+ 11,6	- 20,3	+ 4,7	- 9,4	+ 39,3	+ 102,9	+ 7,0	+ 105,3	+ 36,8	+ 47,1	09
+ 7,7	+ 12,4	+ 8,7	+ 4,2	+ 25,1	+ 9,7	- 0,2	- 4,2	- 10,1	- 2,0	- 1,4	+ 67,8	+ 61,6	+ 59,2	+ 120,2	10
- 1,4	+ 11,9	+ 9,3	+ 11,3	+ 9,9	- 3,0	+ 8,1	+ 4,0	- 1,0	- 3,2	+ 8,4	+ 34,3	+ 39,9	+ 78,0	+ 75,3	11
+ 35,6	+ 32,4	+ 35,8	+ 13,3	- 5,6	+ 36,9	+ 30,2	+ 36,4	+ 8,1	- 8,0	+ 23,3	+ 52,8	+ 30,4	+ 59,3	+ 15,2	12
- 7,5	+ 10,6	+ 23,2	+ 12,9	+ 7,1	- 6,9	+ 6,1	+ 18,0	+ 7,9	- 1,7	- 15,1	+ 62,8	+ 79,1	+ 64,0	+ 90,3	13
+ 21,1	+ 5,7	+ 35,6	+ 6,2	+ 6,3	+ 22,8	+ 8,8	+ 32,1	- 1,6	- 10,4	+ 8,1	- 18,6	+ 62,7	+ 64,2	+ 118,9	14
+ 10,0	+ 10,3	+ 1,7	+ 0,4	+ 8,7	+ 13,0	+ 6,7	- 1,1	- 5,9	+ 4,5	- 23,4	+ 50,3	+ 32,0	+ 64,5	+ 49,5	15
- 11,7	+ 21,2	+ 19,8	+ 8,2	- 6,1	+ 1,1	+ 20,6	- 5,4	+ 2,2	- 15,2	- 444,4	+ 46,5	+ 705,9	+ 122,4	+ 142,9	16
+ 5,8	+ 4,3	+ 2,6	+ 7,7	+ 3,4	+ 3,4	+ 2,4	- 3,4	- 6,4	- 3,4	+ 46,3	+ 34,6	+ 92,6	+ 192,0	+ 80,6	17
+ 9,8	+ 25,0	+ 41,3	+ 36,7	+ 16,1	+ 8,1	+ 26,4	+ 38,6	+ 37,9	+ 10,1	+ 28,5	+ 9,7	+ 70,0	+ 24,5	+ 76,2	18
+ 6,8	+ 9,9	+ 15,4	+ 11,3	+ 8,7	+ 8,0	+ 7,4	+ 11,4	+ 4,6	- 0,3	- 4,3	+ 33,6	+ 51,9	+ 68,4	+ 79,7	Ge- samt- stadt

Quelle: Bevölkerungsstatistik der Stadt Regensburg

16.26 Umzüge in den Stadtbezirken im Jahr 2013

in	Stadtbezirk																		insgesamt	
	aus	01	02	03	04	05	06	07	08	09	10	11	12	13	14	15	16	17		18
Stadt- bezirk	01	642	35	45	13	29	8	45	25	8	112	109	83	173	35	240	5	20	28	1 655
	02	41	26	19	-	2	-	12	7	-	11	8	4	20	5	15	-	3	-	173
	03	30	4	34	9	19	-	22	5	1	8	30	6	17	7	38	3	-	13	246
	04	13	1	2	17	21	-	13	2	6	5	12	15	26	3	19	-	-	16	171
	05	34	5	6	25	206	3	54	15	9	18	27	16	37	5	64	-	3	34	561
	06	4	-	1	-	12	15	5	-	1	2	3	4	4	-	7	-	3	3	64
	07	35	15	18	22	75	15	122	31	10	18	53	25	44	11	43	1	2	19	559
	08	13	2	5	4	8	19	20	21	9	7	15	4	13	2	14	1	-	5	162
	09	6	-	5	1	6	4	5	2	16	5	11	1	8	-	6	-	-	3	79
	10	119	7	9	23	48	15	34	15	12	159	84	37	72	23	72	1	6	49	785
	11	131	9	25	9	56	7	42	11	6	84	298	81	141	24	98	3	18	52	1 095
	12	96	7	6	5	9	5	16	16	2	45	79	87	98	9	79	-	10	20	589
	13	218	18	28	10	39	4	31	11	5	66	128	109	543	58	209	2	35	52	1 566
	14	52	3	1	3	22	1	9	3	4	19	39	22	90	78	56	4	10	15	431
	15	173	18	31	16	46	11	48	16	18	53	101	47	227	95	640	5	19	50	1 614
	16	3	2	-	-	6	-	-	1	4	1	1	3	3	-	6	6	-	2	38
	17	28	1	3	-	9	3	1	5	6	11	14	10	33	14	28	1	31	5	203
	18	35	4	5	7	8	5	27	3	2	18	40	21	53	6	30	-	4	183	451
insgesamt		1 673	157	243	164	621	115	506	189	119	642	1 052	575	1 602	375	1 664	32	164	549	10 442

16.27 Umzüge der Ausländer/innen in den Stadtbezirken im Jahr 2013

in	Stadtbezirk																		insgesamt	
	aus	01	02	03	04	05	06	07	08	09	10	11	12	13	14	15	16	17		18
Stadt- bezirk	01	116	8	4	2	10	3	7	1	1	23	24	3	29	11	34	-	7	8	291
	02	8	1	1	-	-	-	1	-	-	2	2	-	2	-	4	-	-	-	21
	03	5	1	4	2	5	-	3	-	-	-	9	-	5	-	1	-	-	6	41
	04	-	-	-	6	2	-	3	1	1	4	7	12	9	-	4	-	-	7	56
	05	2	1	-	5	27	-	11	2	-	3	6	3	2	-	16	-	1	14	93
	06	-	-	-	-	1	-	3	-	-	-	-	1	2	-	-	-	1	1	9
	07	11	-	3	3	19	1	26	4	-	5	15	5	16	4	9	-	1	1	123
	08	1	-	-	1	4	3	6	5	-	2	5	-	-	1	1	-	-	-	29
	09	1	-	-	-	-	-	1	1	2	2	2	-	5	-	1	-	-	1	16
	10	23	3	1	12	22	2	13	6	1	56	33	6	19	14	16	1	1	15	244
	11	18	-	6	-	19	2	9	2	2	38	83	12	37	10	20	1	4	18	281
	12	16	-	-	-	2	2	-	-	-	8	22	14	18	3	8	-	1	1	95
	13	28	4	1	3	14	-	7	1	2	14	30	17	85	16	32	-	7	7	268
	14	9	-	-	-	8	-	-	1	-	3	7	-	16	15	6	-	2	1	68
	15	24	3	4	1	11	-	18	1	-	19	28	4	39	24	87	2	1	11	277
	16	-	-	-	-	5	-	-	-	1	-	1	-	-	1	-	-	-	-	8
	17	7	-	-	-	3	-	-	-	3	3	4	1	8	1	9	-	2	1	42
	18	11	1	-	-	-	2	3	2	-	4	8	7	9	2	2	-	1	27	79
insgesamt		280	22	24	35	152	15	111	27	13	186	286	85	301	101	251	4	29	119	2 041

Quelle: Bevölkerungsstatistik der Stadt Regensburg

16.28 Bautätigkeit und Wohnungswesen

Stadt- bezirk	Baufertigstellungen									
	Neue Wohngebäude ¹⁾					Wohnungen in Wohn- und Nichtwohngebäuden ²⁾				
	insgesamt			davon 2013 mit ...		insgesamt			davon 2013 mit ...	
	2011	2012	2013	1 oder 2 Wohnungen	3 und mehr Wohnungen	2011	2012	2013	1 oder 2 Wohn- räumen	3 oder mehr Wohn- räumen
01	6	4	5	5	-	310	218	48	41	7
02	-	1	1	1	-	3	2	1	-	1
03	1	1	1	-	1	- 4	-	8	2	6
04	5	20	-	-	-	5	21	3	-	3
05	2	11	6	4	2	17	62	16	1	15
06	2	5	10	10	-	2	6	10	-	10
07	3	20	4	4	-	17	19	15	2	13
08	24	23	-	-	-	81	59	-	-	-
09	5	1	12	11	1	6	1	20	2	18
10	2	3	13	2	11	3	15	132	54	78
11	6	12	6	2	4	80	145	76	30	46
12	16	15	1	-	1	151	142	6	-	6
13	30	26	12	10	2	237	62	7	6	1
14	71	9	5	5	-	126	10	9	2	7
15	19	30	20	14	6	97	84	64	5	59
16	3	2	2	2	-	3	2	4	1	3
17	1	7	6	5	1	3	8	20	10	10
18	91	122	31	26	5	156	134	102	56	46
Ge- samt- stadt	287	312	135	101	34	1 293	990	541	212	329

¹⁾ einschließlich Wohnheime

²⁾ einschließlich Baumaßnahmen an bestehenden Gebäuden, einschließlich Wohnungen in Wohnheimen

Quelle: Bautätigkeitsstatistik der Stadt Regensburg

16.29 Sozialversicherungspflichtig Beschäftigte (am Wohnort)

Stadt- bezirk	sozialversicherungspflichtig Beschäftigte am 30.06.2012						sozialversicherungspflichtig Beschäftigte am 30.06.2013					
	ins- gesamt	darunter					ins- gesamt	darunter				
		Männer	Ausländer	unter 20 Jahre	20 bis unter 25 Jahre	25 Jahre und älter		Männer	Ausländer	unter 20 Jahre	20 bis unter 25 Jahre	25 Jahre und älter
01	5 750	2 970	661	64	538	5 148	5 881	3 022	667	51	558	5 272
02	857	447	64	14	45	798	854	431	66	11	54	789
03	1 623	853	119	18	129	1 476	1 673	867	136	17	121	1 535
04	1 207	671	141	33	123	1 051	1 198	659	131	37	115	1 046
05	3 453	1 903	347	135	308	3 010	3 517	1 931	384	139	286	3 092
06	961	518	30	27	58	876	1 007	531	40	21	68	918
07	3 200	1 722	383	79	318	2 803	3 248	1 733	418	89	298	2 861
08	1 179	624	108	36	97	1 046	1 174	634	119	23	81	1 070
09	655	361	49	22	76	557	665	358	53	28	62	575
10	2 627	1 473	534	51	254	2 322	2 708	1 479	584	58	263	2 387
11	4 620	2 593	758	102	501	4 017	4 672	2 542	831	106	548	4 018
12	2 579	1 359	328	41	256	2 282	2 639	1 405	341	51	272	2 316
13	6 385	3 227	642	116	599	5 670	6 572	3 320	691	99	591	5 882
14	2 146	1 109	252	48	190	1 908	2 105	1 093	246	38	181	1 886
15	8 854	4 395	849	160	599	8 095	8 995	4 427	913	155	616	8 224
16	307	155	26	8	26	273	318	160	23	9	25	284
17	1 101	567	78	22	85	994	1 131	591	107	19	89	1 023
18	3 819	2 065	364	138	339	3 342	3 936	2 140	387	145	343	3 448
1)	117	60	15	-	15	102	210	105	26	3	15	192
Ge- samt- stadt	51 440	27 072	5 748	1 114	4 556	45 770	52 503	27 428	6 163	1 099	4 586	46 818

1) ohne Zuordnung

Quelle: Bundesagentur für Arbeit, Nürnberg

16.30 Arbeitslose

Arbeitslose am 30.06.2013										Stadt- bezirk
ins- gesamt	darunter									
	Männer	Ausländer	unter 20 Jahre	20 bis unter 25 Jahre	25 bis unter 55 Jahre	55 Jahre und älter	Schwer- behinderte	Langzeit- arbeitslose	Teilzeit- arbeitslose	
349	203	54	3	23	265	58	31	64	55	01
56	36	5	1	2	43	10	-	10	7	02
94	61	9	-	10	67	17	3	18	10	03
86	41	9	-	5	65	16	9	15	18	04
302	143	58	4	22	206	70	38	97	96	05
38	20	5	-	2	26	10	4	7	5	06
283	170	55	4	20	206	53	22	65	36	07
75	39	14	1	9	45	20	7	27	15	08
36	23	7	-	8	20	8	2	6	5	09
270	152	74	7	19	187	57	24	63	52	10
460	269	114	3	27	347	83	49	117	104	11
180	93	44	3	15	142	20	6	36	38	12
439	229	79	4	24	316	95	40	109	91	13
153	85	31	3	4	109	37	19	31	41	14
425	247	82	3	18	305	99	41	99	67	15
7	4	-	-	1	5	1	1	2	2	16
66	39	12	-	5	51	10	7	9	9	17
203	97	37	5	15	145	38	18	49	63	18
4	1	2	-	-	4	-	-	1	1	1)
3 526	1 952	691	41	229	2 554	702	321	825	715	Ge- samt- stadt

1) ohne Zuordnung

Quelle: Statistik der Bundesagentur für Arbeit

16.31 Fahrzeugbestand

Stadt- bezirk	Fahrzeugbestand									
	2012					2013				
	PKW		Kraft- räder	Nutz- fahrzeuge	An- hänger	PKW		Kraft- räder	Nutz- fahrzeuge	An- hänger
	ins- gesamt	dar. gewerbl.				ins- gesamt	dar. gewerbl.			
01	5 795	1 407	594	337	362	5 931	1 392	609	336	365
02	908	77	90	73	84	885	64	96	68	81
03	1 906	199	208	59	117	2 058	277	207	60	129
04	4 792	2 934	254	4 017	400	2 888	1 010	256	2 644	406
05	4 843	113	517	214	468	4 939	99	530	205	468
06	1 419	41	204	71	202	1 448	37	208	69	215
07	4 314	605	393	259	316	4 327	574	386	247	321
08	1 864	424	158	215	176	1 829	355	150	194	175
09	1 011	42	153	65	149	1 046	37	161	69	148
10	4 613	2 163	277	1 845	1 349	4 735	2 279	282	1 867	1 368
11	5 661	1 323	485	506	439	5 721	1 347	499	531	539
12	2 920	529	237	134	127	3 017	596	250	149	121
13	7 696	328	841	202	469	7 805	319	873	223	511
14	3 444	661	271	134	163	3 367	520	278	141	171
15	11 979	1 131	1 052	504	619	12 201	1 107	1 071	454	631
16	509	26	62	75	68	519	24	63	75	69
17	1 673	41	185	96	144	1 691	40	191	102	154
18	5 458	1 055	480	267	376	5 846	1 260	514	281	372
1)	37	6	6	7	7	1	-	1	5	2
Ge- samt- stadt	70 842	13 105	6 467	9 080	6 035	70 254	11 337	6 625	7 720	6 246

1) ohne Zuordnung

Quelle: Kraftfahrt-Bundesamt, Flensburg

Regensburg und sein Umland



17.1 Regensburg und sein Umland

Stadt und Landkreis Regensburg



Region 11 "Regensburg"

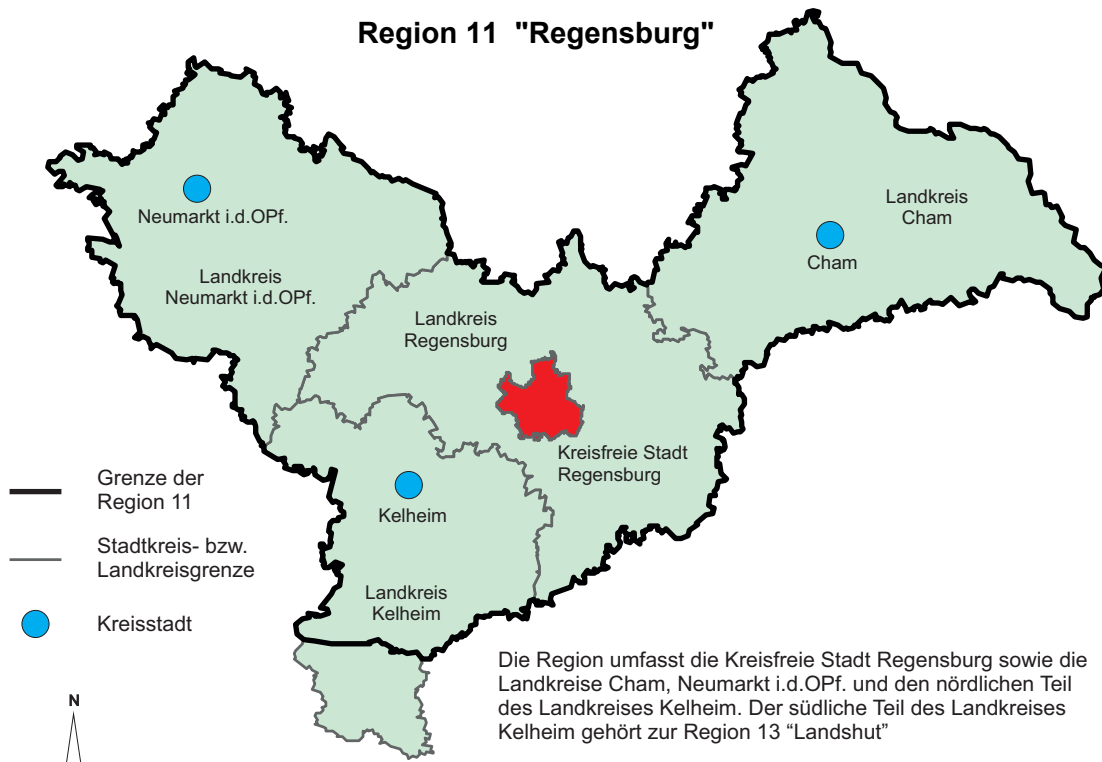

Die Region umfasst die Kreisfreie Stadt Regensburg sowie die Landkreise Cham, Neumarkt i.d.OPf. und den nördlichen Teil des Landkreises Kelheim. Der südliche Teil des Landkreises Kelheim gehört zur Region 13 "Landshut"

17.2 Bevölkerung in der Oberpfalz nach Landkreisen und kreisfreien Städten am 31.12.2013

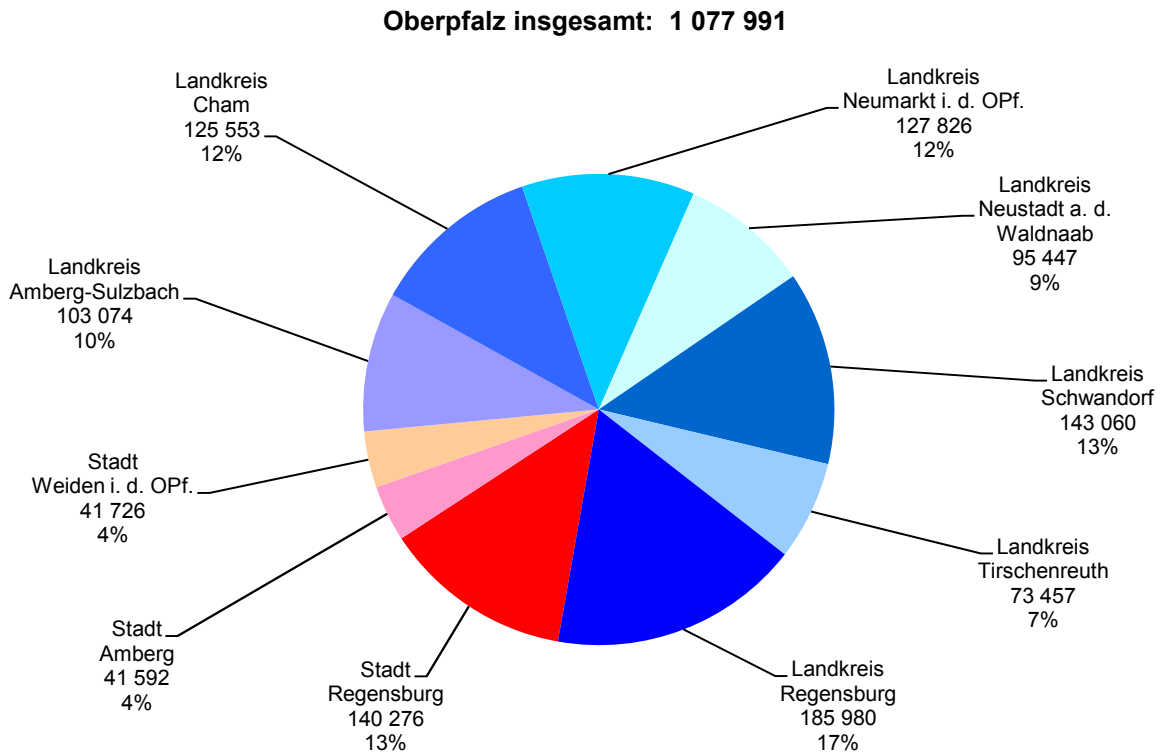

17.3 Sozialversicherungspflichtig Beschäftigte in der Oberpfalz nach Landkreisen und kreisfreien Städten am 30.06.2013

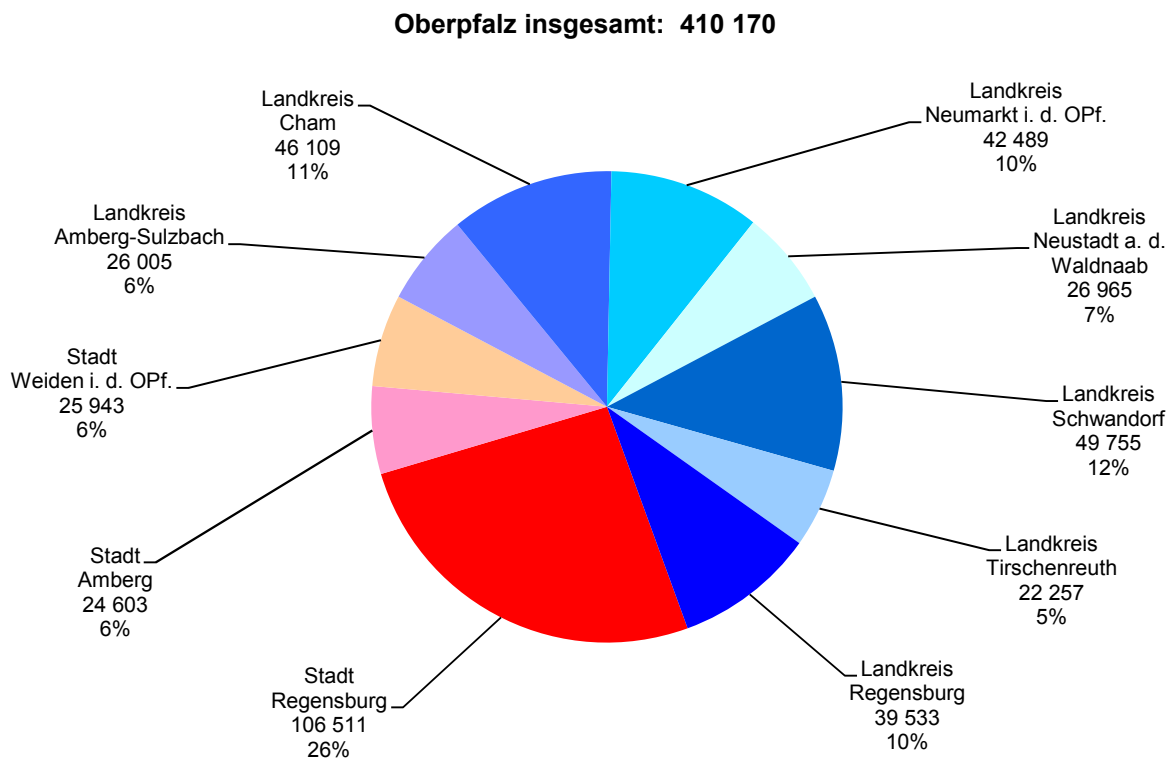

17.4 Beschäftigte im Verarbeitenden Gewerbe in der Oberpfalz nach Landkreisen und kreisfreien Städten am 30.09.2013

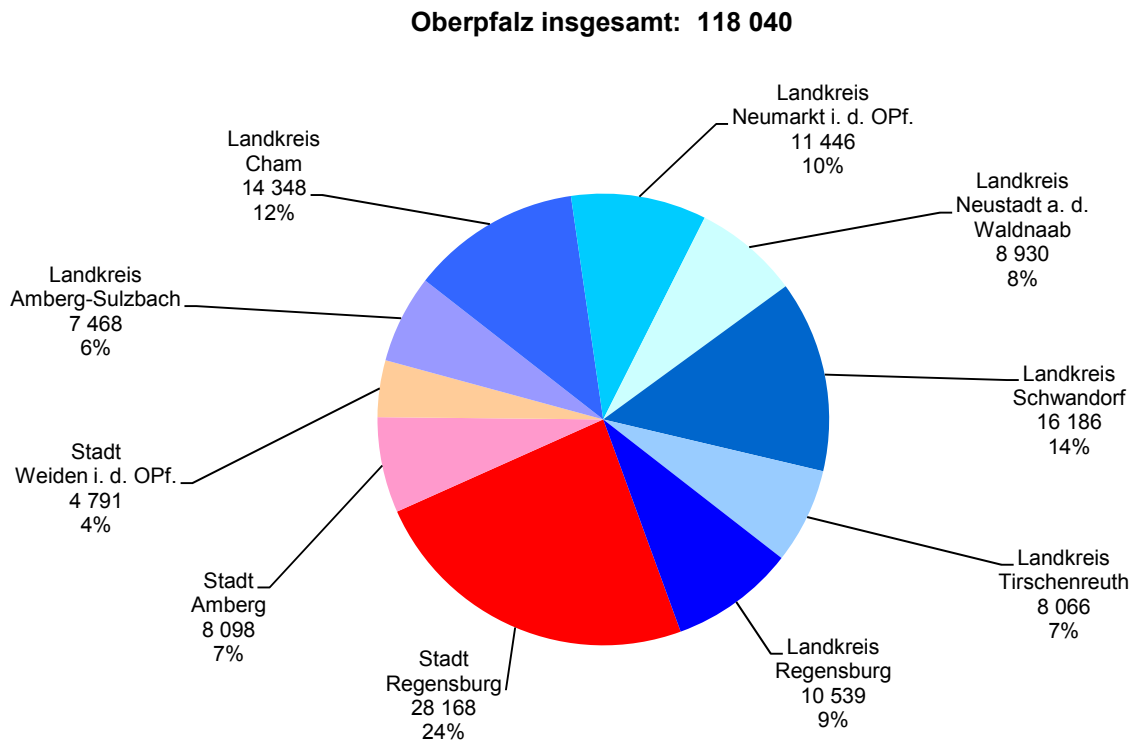

17.5 Arbeitslose in der Oberpfalz nach Landkreisen und kreisfreien Städten im Jahresdurchschnitt 2013

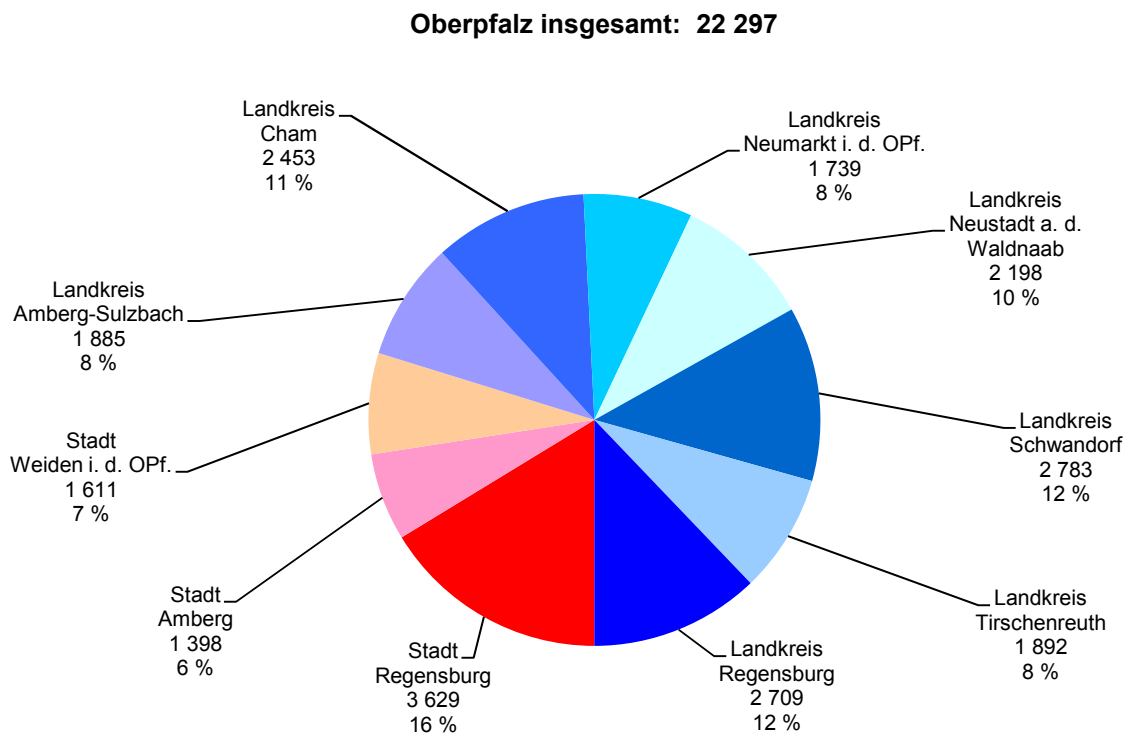

17.6 Fläche und Bevölkerungsstand ¹⁾

Region	Fläche am 31.12.2013 in km ²	Einwohner je km ² 2013	Einwohner (Gebietsstand: 01.01.94) zu den Volkszählungen am		Einwohner am 31.12.			
			27.05.1970	25.05.1987	insgesamt		dar. männlich	
					2012	2013	2012	2013
Oberpfalz	9 690,1	111	963 833	969 868	1 074 738	1 077 991	529 990	532 572
dav. Kreisfreie Städte	201,4	1 110	228 193	203 295	221 558	223 594	105 857	107 153
dav. Stadt Regensburg	80,7	1 738	133 049	118 625	138 296	140 276	65 831	67 035
Amberg	50,1	830	48 277	42 570	41 578	41 592	20 295	20 353
Weiden i. d. OPf.	70,5	591	46 867	42 100	41 684	41 726	19 731	19 765
Landkreise	9 488,8	90	735 640	766 573	853 180	854 397	424 133	425 419
dav. Landkreis Amberg-Weizsach	1 255,8	82	95 118	94 617	103 352	103 074	51 293	51 248
Cham	1 512,2	83	116 239	121 401	125 620	125 553	62 463	62 483
Neumarkt i. d. OPf.	1 344,1	95	92 705	105 346	127 145	127 826	63 472	64 011
Neustadt a. d. Waldnaab	1 427,7	67	92 397	91 792	95 849	95 447	47 606	47 339
Schwandorf	1 472,9	97	135 117	131 260	142 947	143 060	71 249	71 491
Tirschenreuth	1 084,2	68	83 757	77 865	73 923	73 457	36 535	36 343
Regensburg	1 391,9	134	120 307	144 292	184 344	185 980	91 515	92 504
dav. Gemeinde								
Alteglöfshaus	13,2	244	1 554	2 701	3 231	3 228	1 621	1 609
Altenthann	21,5	72	1 283	1 315	1 538	1 538	781	778
Auffhausen	27,3	65	1 403	1 461	1 742	1 777	883	896
Bach a. d. Donau	14,7	123	1 403	1 545	1 833	1 816	969	964
Barbing	30,5	172	2 732	3 373	5 176	5 244	2 573	2 629
Beratzhausen, Markt	72,5	74	4 821	5 117	5 359	5 366	2 674	2 676
Bernhardswald	71,8	77	3 684	4 225	5 507	5 508	2 721	2 721
Brennberg	30,5	63	1 616	1 555	1 900	1 920	960	972
Brunn	12,9	111	852	928	1 432	1 440	735	732
Deuerling	7,1	287	1 287	1 625	2 013	2 048	995	1 025
Donaustauf, Markt	9,7	405	2 772	3 288	3 840	3 938	1 902	1 954
Duggendorf	22,0	71	1 182	1 320	1 578	1 570	779	775
Hagelstadt	20,7	96	1 530	1 727	1 979	1 988	1 002	1 016
Hemau, Stadt	122,3	70	6 800	6 751	8 529	8 610	4 351	4 404
Holzheim a. Forst	15,6	62	812	846	972	964	487	481
Kallmünz, Markt	43,2	65	2 919	2 754	2 824	2 787	1 379	1 348
Köfering	5,3	457	1 026	1 030	2 384	2 411	1 211	1 224
Laaber, Markt	28,8	179	3 792	4 567	5 136	5 155	2 571	2 576
Lappersdorf, Markt	34,5	379	8 021	10 908	12 958	13 058	6 240	6 296
Mintraching	53,9	89	3 531	3 537	4 781	4 794	2 367	2 370
Mötzing	36,2	40	1 378	1 230	1 482	1 447	686	664
Neutraubling, Stadt	9,8	1 359	6 436	8 721	13 060	13 255	6 386	6 485
Nittendorf, Markt	33,0	273	5 802	6 550	8 921	8 998	4 361	4 414
Obertraubling	24,8	320	3 952	5 260	7 766	7 949	3 846	3 954
Pentling	32,6	182	2 849	4 828	5 735	5 940	2 861	2 995
Pettendorf	24,6	134	1 830	2 577	3 264	3 283	1 621	1 635
Pfakofen	15,3	105	1 035	1 084	1 571	1 600	810	817
Pfratter	48,2	65	2 202	2 511	3 059	3 112	1 539	1 573
Pielenhofen	14,5	101	1 051	1 060	1 433	1 465	705	735
Regenstau, Markt	103,8	150	10 141	12 849	15 393	15 527	7 622	7 706
Riekofen	23,9	32	868	755	775	761	402	398
Schierling, Markt	77,4	96	6 008	6 322	7 360	7 413	3 678	3 717
Sinzing	44,1	153	4 192	5 715	6 790	6 753	3 379	3 364
Sünching	19,4	104	1 598	1 677	2 002	2 029	964	975
Tegernheim	11,4	456	2 989	3 633	5 105	5 210	2 460	2 534
Thalmassing	37,1	89	1 891	2 238	3 265	3 293	1 615	1 638
Wenzenbach	29,8	279	4 056	5 535	8 283	8 337	4 184	4 213
Wiesent	22,1	112	1 749	1 997	2 492	2 480	1 260	1 253
Wörth a. d. Donau, Stadt	52,2	90	3 331	3 591	4 586	4 708	2 308	2 382
Wolfsegg	15,3	96	1 027	1 084	1 472	1 474	756	755
Zeitlarn	16,1	359	2 902	4 502	5 818	5 786	2 871	2 851
Region 11	5 200,4	130	532 371	563 661	668 476	673 733	329 588	333 130
dav. Stadt Regensburg	80,7	1 738	133 049	118 625	138 296	140 276	65 831	67 035
Landkreis Regensburg	1 391,9	134	120 307	144 292	184 344	185 980	91 515	92 504
Cham	1 512,2	83	116 239	121 401	125 620	125 553	62 463	62 483
Neumarkt i. d. OPf.	1 344,1	95	92 705	105 346	127 145	127 826	63 472	64 011
Kelheim (teilweise)	871,5	108	70 071	73 997	93 071	94 098	46 307	47 097

¹⁾ 1970 Wohnbevölkerung; ab 1987 Bevölkerung am Ort der Hauptwohnung (s. Seite 54); 2012 und 2013 auf der Basis vom Zensus 2011

Quelle: Bayerisches Landesamt für Statistik und Datenverarbeitung

17.7 Gemeindegebiete nach der Flächennutzung ¹⁾ - absolut

Region	Fläche in km ²	davon (in ha)									dar. Sied- lungs- und Ver- kehrs- fläche (in ha)
		Ge- bäude- und Frei- fläche	Be- triebs- fläche	Er- holungs- fläche	Verkehrsfläche		Land- wirt- schafts- fläche	Wald- fläche	Wasser- fläche	Flächen anderer Nutzung	
					ins- gesamt	dar. Straßen, Wege, Plätze					
Oberpfalz	9 690,1	47 454	3 290	3 389	45 702	43 511	419 838	389 164	18 027	42 150	98 298
dav. Kreisfreie Städte	201,4	5 269	199	469	2 209	1 919	7 517	3 613	470	393	8 097
dav. Stadt Regensburg	80,7	2 903	122	290	1 094	916	2 778	468	321	93	4 360
Amberg	50,1	1 097	44	87	487	436	2 107	962	48	181	1 723
Weiden i. d. OPf.	70,5	1 269	32	92	628	567	2 631	2 183	100	119	2 014
Landkreise	9 488,8	42 185	3 091	2 920	43 493	41 592	412 321	385 551	17 557	41 758	90 202
dav. Landkreis Amberg-Weizsach	1 255,8	4 673	740	271	5 698	5 450	51 686	59 957	1 419	1 131	11 009
Cham	1 512,2	7 849	218	349	6 380	6 133	69 226	64 585	2 218	398	14 728
Neumarkt i. d. OPf.	1 344,1	5 906	442	674	7 058	6 841	61 602	41 264	1 362	16 103	13 861
Neustadt a. d. Waldnaab ..	1 427,7	4 886	331	374	5 938	5 723	51 855	54 969	2 401	22 014	11 348
Schwandorf	1 472,9	7 470	757	485	7 166	6 751	59 620	65 956	4 856	981	15 543
Tirschenreuth	1 084,2	4 058	280	307	4 618	4 363	45 072	51 358	2 524	206	9 143
Regensburg	1 391,9	7 343	323	461	6 636	6 330	73 261	47 460	2 778	925	14 570
dav. Gemeinde											
Alteglöfshaus	13,2	113	5	4	71	63	791	322	8	7	190
Altenhann	21,5	87	2	5	80	80	1 337	614	19	4	174
Aufhausen	27,3	92	5	4	105	105	2 087	399	34	4	206
Bach a.d. Donau	14,7	68	1	6	52	52	351	709	265	19	127
Barbing	30,5	199	44	15	250	248	2 078	286	161	20	464
Beratzhausen, Markt	72,5	264	8	10	375	353	3 751	2 787	23	35	657
Bernhardswald	71,8	268	9	10	278	270	3 526	3 044	40	10	565
Brennberg	30,5	113	2	5	129	129	1 552	1 213	30	9	250
Brunn	12,9	67	4	3	72	72	583	560	2	4	145
Deuerling	7,1	76	0	4	40	36	462	110	7	14	121
Donaustauf, Markt	9,7	126	0	25	71	71	373	188	174	15	223
Duggendorf	22,0	90	3	3	105	105	942	997	53	10	202
Hagelstadt	20,7	95	2	4	97	82	1 576	290	6	2	199
Hemau, Stadt	122,3	498	29	26	529	529	6 846	4 255	17	29	1 071
Holzheim a. Forst	15,6	53	4	3	61	61	981	459	2	2	119
Kallmünz, Markt	43,2	129	3	9	167	167	2 080	1 792	52	87	306
Köfering	5,3	62	-	3	38	30	414	3	4	3	104
Laaber, Markt	28,8	202	7	15	213	182	1 568	814	18	42	438
Lappersdorf, Markt	34,5	346	3	20	185	183	1 669	1 190	27	10	555
Mintraching	53,9	222	48	5	230	208	4 180	546	134	24	460
Mötzing	36,2	78	23	4	133	129	2 489	799	61	31	218
Neutraubling, Stadt	9,8	336	7	52	96	95	403	7	64	10	487
Nittendorf, Markt	33,0	322	1	30	221	195	1 345	1 317	22	39	575
Obertraubling	24,8	258	0	12	139	121	1 617	247	12	197	411
Pentling	32,6	218	2	3	276	267	1 719	948	81	8	499
Pettendorf	24,6	135	7	11	101	100	1 483	604	113	5	248
Pfakofen	15,3	68	1	2	74	71	1 082	272	25	6	146
Pfatter	48,2	159	28	8	201	198	3 300	693	385	41	370
Pielenhofen	14,5	56	1	10	51	51	499	796	32	7	118
Regenstauf, Markt	103,8	584	14	31	437	417	4 228	4 855	212	16	1 058
Riekofen	23,9	56	0	4	91	81	1 893	290	27	32	152
Schierling, Markt	77,4	402	18	16	414	381	4 797	2 019	60	17	836
Sinzing	44,1	252	3	28	230	199	1 586	2 176	106	30	514
Sünching	19,4	117	4	3	92	80	1 243	443	23	18	214
Tegernheim	11,4	139	7	13	50	50	384	447	81	22	208
Thalmassing	37,1	134	0	9	164	164	2 420	942	17	24	307
Wenzenbach	29,8	273	8	8	152	146	1 384	1 111	20	29	436
Wiesent	22,1	124	2	2	99	99	818	1 112	53	1	228
Wörth a.d. Donau, Stadt	52,2	242	6	8	297	296	2 112	2 272	249	38	553
Wolfsegg	15,3	55	0	2	40	40	466	967	0	3	99
Zeitlarn	16,1	165	10	6	100	93	721	545	60	5	272
Gemeindefreie Gebiete	42,0	1	0	18	30	30	125	4 024	1	-	49
Region 11	5 200,4	28 318	1 509	2 014	25 387	24 286	246 477	190 240	8 221	17 872	56 455
dav. Stadt Regensburg	80,7	2 903	122	290	1 094	916	2 778	468	321	93	4 360
dav. Landkreis Regensburg	1 391,9	7 343	323	461	6 636	6 330	73 261	47 460	2 778	925	14 570
Cham	1 512,2	7 849	218	349	6 380	6 133	69 226	64 585	2 218	398	14 728
Neumarkt i. d. OPf.	1 344,1	5 906	442	674	7 058	6 841	61 602	41 264	1 362	16 103	13 861
Kelheim (teilweise)	871,5	4 316	404	241	4 220	4 066	39 610	36 462	1 542	354	8 937

¹⁾ Stand 31.12.2012

Quelle: Bayerisches Landesamt für Statistik und Datenverarbeitung

17.8 Gemeindegebiete nach der Flächennutzung ¹⁾ - relativ

Fläche in km ²	davon in Prozent										dar. Sied- lungs- und Ver- kehrs- fläche in %	Region
	Ge- bäude- und Frei- fläche	Be- triebs- fläche	Er- holungs- fläche	Verkehrsfläche		Land- wirt- schafts- fläche	Wald- fläche	Wasser- fläche	Flächen anderer Nutzung			
				ins- gesamt	dar. Straßen, Wege, Plätze							
9 690,1	4,9	0,3	0,3	4,7	4,5	43,3	40,2	1,9	4,3	10,1	Oberpfalz	
201,4	26,2	1,0	2,3	11,0	9,5	37,3	17,9	2,3	1,9	40,2	dav. Kreisfreie Städte	
80,7	36,0	1,5	3,6	13,6	11,3	34,4	5,8	4,0	1,2	54,0	dav. Stadt Regensburg	
50,1	21,9	0,9	1,7	9,7	8,7	42,0	19,2	1,0	3,6	34,4	Amberg	
70,5	18,0	0,5	1,3	8,9	8,0	37,3	30,9	1,4	1,7	28,6	Weiden i. d. OPf.	
9 488,8	4,4	0,3	0,3	4,6	4,4	43,5	40,6	1,9	4,4	9,5	Landkreise	
1 255,8	3,7	0,6	0,2	4,5	4,3	41,2	47,7	1,1	0,9	8,8	dav. Landkreis Amberg-Sulzbach	
1 512,2	5,2	0,1	0,2	4,2	4,1	45,8	42,7	1,5	0,3	9,7	Cham	
1 344,1	4,4	0,3	0,5	5,3	5,1	45,8	30,7	1,0	12,0	10,3	Neumarkt i. d. OPf.	
1 427,7	3,4	0,2	0,3	4,2	4,0	36,3	38,5	1,7	15,4	7,9	Neustadt a. d. Waldnaab	
1 472,9	5,1	0,5	0,3	4,9	4,6	40,5	44,8	3,3	0,7	10,6	Schwandorf	
1 084,2	3,7	0,3	0,3	4,3	4,0	41,6	47,4	2,3	0,2	8,4	Tirschenreuth	
1 391,9	5,3	0,2	0,3	4,8	4,5	52,6	34,1	2,0	0,7	10,5	Regensburg	
											dav. Gemeinde	
13,2	8,5	0,4	0,3	5,4	4,8	59,8	24,4	0,6	0,5	14,4	Alteglöfshaus	
21,5	4,0	0,1	0,2	3,7	3,7	62,3	28,6	0,9	0,2	8,1	Altenthann	
27,3	3,4	0,2	0,2	3,9	3,8	76,4	14,6	1,2	0,1	7,5	Auffhausen	
14,7	4,6	0,1	0,4	3,5	3,5	23,9	48,2	18,0	1,3	8,6	Laab a.d. Donau	
30,5	6,5	1,4	0,5	8,2	8,1	68,1	9,4	5,3	0,7	15,2	Barbing	
72,5	3,6	0,1	0,1	5,2	4,9	51,7	38,4	0,3	0,5	9,1	Beratzhausen, Markt	
71,8	3,7	0,1	0,1	3,9	3,8	49,1	42,4	0,6	0,1	7,9	Bernhardswald	
30,5	3,7	0,1	0,2	4,2	4,2	50,8	39,7	1,0	0,3	8,2	Brennberg	
12,9	5,2	0,3	0,2	5,6	5,6	45,0	43,2	0,2	0,3	11,2	Brunn	
7,1	10,7	0,0	0,5	5,7	5,1	64,8	15,5	0,9	1,9	16,9	Deuerling	
9,7	13,0	0,0	2,5	7,3	7,3	38,4	19,4	17,9	1,5	22,9	Donaustauf, Markt	
22,0	4,1	0,2	0,1	4,8	4,8	42,8	45,3	2,4	0,4	9,2	Duggendorf	
20,7	4,6	0,1	0,2	4,7	3,9	76,0	14,0	0,3	0,1	9,6	Hagelstadt	
122,3	4,1	0,2	0,2	4,3	4,3	56,0	34,8	0,1	0,2	8,8	Hernau, Stadt	
15,6	3,4	0,2	0,2	3,9	3,9	62,7	29,3	0,1	0,1	7,6	Holzheim a. Forst	
43,2	3,0	0,1	0,2	3,9	3,9	48,2	41,5	1,2	2,0	7,1	Kallmünz, Markt	
5,3	11,7	-	0,6	7,3	5,7	78,4	0,7	0,8	0,6	19,7	Köfering	
28,8	7,0	0,2	0,5	7,4	6,3	54,5	28,3	0,6	1,5	15,2	Laaber, Markt	
34,5	10,0	0,1	0,6	5,4	5,3	48,4	34,5	0,8	0,3	16,1	Lappersdorf, Markt	
53,9	4,1	0,9	0,1	4,3	3,9	77,6	10,1	2,5	0,4	8,5	Mintraching	
36,2	2,2	0,6	0,1	3,7	3,6	68,8	22,1	1,7	0,8	6,0	Mötzing	
9,8	34,4	0,8	5,3	9,9	9,7	41,3	0,7	6,6	1,0	50,0	Neutraubling, Stadt	
33,0	9,8	0,0	0,9	6,7	5,9	40,8	39,9	0,7	1,2	17,4	Nittendorf, Markt	
24,8	10,4	0,0	0,5	5,6	4,9	65,1	9,9	0,5	8,0	16,5	Obertraubling	
32,6	6,7	0,1	0,1	8,5	8,2	52,8	29,1	2,5	0,2	15,3	Pentling	
24,6	5,5	0,3	0,4	4,1	4,1	60,4	24,6	4,6	0,2	10,1	Pettendorf	
15,3	4,4	0,1	0,1	4,8	4,6	70,8	17,8	1,6	0,4	9,5	Pfakofen	
48,2	3,3	0,6	0,2	4,2	4,1	68,5	14,4	8,0	0,9	7,7	Pfatter	
14,5	3,9	0,1	0,7	3,5	3,5	34,4	54,8	2,2	0,5	8,1	Pielenhofen	
103,8	5,6	0,1	0,3	4,2	4,0	40,7	46,8	2,0	0,2	10,2	Regenstauf, Markt	
23,9	2,3	0,0	0,2	3,8	3,4	79,1	12,1	1,1	1,3	6,3	Riekofen	
77,4	5,2	0,2	0,2	5,3	4,9	62,0	26,1	0,8	0,2	10,8	Schierling, Markt	
44,1	5,7	0,1	0,6	5,2	4,5	36,0	49,3	2,4	0,7	11,7	Sinzing	
19,4	6,0	0,2	0,1	4,7	4,1	64,0	22,8	1,2	0,9	11,0	Sünching	
11,4	12,1	0,6	1,1	4,4	4,4	33,6	39,1	7,1	2,0	18,2	Tegernheim	
37,1	3,6	0,0	0,2	4,4	4,4	65,2	25,4	0,5	0,7	8,3	Thalmassing	
29,8	9,2	0,3	0,3	5,1	4,9	46,4	37,2	0,7	1,0	14,6	Wenzenbach	
22,1	5,6	0,1	0,1	4,5	4,5	37,0	50,3	2,4	0,0	10,3	Wiesent	
52,2	4,6	0,1	0,2	5,7	5,7	40,4	43,5	4,8	0,7	10,6	Wörth a.d. Donau, Stadt	
15,3	3,6	0,0	0,1	2,6	2,6	30,4	63,0	0,0	0,2	6,4	Wolfsegg	
16,1	10,2	0,6	0,4	6,2	5,8	44,7	33,9	3,8	0,3	16,9	Zeitlarn	
42,0	0,0	0,0	0,4	0,7	0,7	3,0	95,8	0,0	-	1,2	Gemeindefreie Gebiete	
5 200,4	5,4	0,3	0,4	4,9	4,7	47,4	36,6	1,6	3,4	10,9	Region 11	
80,7	36,0	1,5	3,6	13,6	11,3	34,4	5,8	4,0	1,2	54,0	dav. Stadt Regensburg	
1 391,9	5,3	0,2	0,3	4,8	4,5	52,6	34,1	2,0	0,7	10,5	Landkreis Regensburg	
1 512,2	5,2	0,1	0,2	4,2	4,1	45,8	42,7	1,5	0,3	9,7	Cham	
1 344,1	4,4	0,3	0,5	5,3	5,1	45,8	30,7	1,0	12,0	10,3	Neumarkt i. d. OPf.	
871,5	5,0	0,5	0,3	4,8	4,7	45,5	41,8	1,8	0,4	10,3	Kelheim (teilweise)	

¹⁾ Stand 31.12.2012

Quelle: Bayerisches Landesamt für Statistik und Datenverarbeitung

17.9 Altersstruktur - absolut

Region	Bevölkerung ¹⁾ am 31.12.2013								
	ins- gesamt	davon im Alter von ... bis unter ... Jahren							
		unter 6	6 bis unter 15	15 bis unter 18	18 bis unter 25	25 bis unter 30	30 bis unter 50	50 bis unter 65	65 und älter
Oberpfalz	1 077 991	52 333	88 728	35 718	91 718	67 608	297 997	236 738	207 151
dav. Kreisfreie Städte	223 594	10 934	15 645	5 754	21 712	19 715	63 491	42 495	43 848
dav. Stadt Regensburg	140 276	7 128	9 382	3 224	15 068	14 322	41 517	24 568	25 067
Amberg	41 592	1 921	3 120	1 214	3 303	2 713	10 961	9 073	9 287
Weiden i. d. OPf.	41 726	1 885	3 143	1 316	3 341	2 680	11 013	8 854	9 494
Landkreise	854 397	41 399	73 083	29 964	70 006	47 893	234 506	194 243	163 303
dav. Landkreis Amberg-Regensburg	103 074	4 730	8 788	3 696	8 519	5 667	27 339	23 905	20 430
Cham	125 553	5 969	10 353	4 262	10 147	7 382	34 011	28 720	24 709
Neumarkt i. d. OPf.	127 826	6 474	11 422	4 678	10 986	7 235	35 737	28 324	22 970
Neustadt a. d. Waldnaab	95 447	4 417	8 269	3 475	7 938	5 341	25 750	21 900	18 357
Schwandorf	143 060	6 664	12 010	4 788	11 788	8 270	39 395	32 212	27 933
Tirschenreuth	73 457	3 362	5 763	2 576	5 983	3 832	19 085	17 032	15 824
Regensburg	185 980	9 783	16 478	6 489	14 645	10 166	53 189	42 150	33 080
dav. Gemeinde									
Alteglofsheim	3 228	175	254	111	268	182	880	798	560
Altenthann	1 538	79	150	61	116	81	443	365	243
Aufhausen	1 777	97	160	67	158	94	521	399	281
Bach a. d. Donau	1 816	95	141	48	122	96	504	470	340
Barbing	5 244	330	476	169	405	322	1 636	1 101	805
Beratzhausen, Markt	5 366	228	484	203	429	298	1 458	1 211	1 055
Bernhardswald	5 508	267	484	191	459	308	1 426	1 357	1 016
Brennberg	1 920	101	185	87	171	119	538	410	309
Brunn	1 440	91	162	44	127	99	424	292	201
Deuerling	2 048	90	192	83	179	82	529	529	364
Donaustauf, Markt	3 938	198	346	120	284	197	1 150	903	740
Duggendorf	1 570	80	149	51	123	83	426	409	249
Hagelstadt	1 988	86	157	72	172	104	541	486	370
Hemau, Stadt	8 610	505	830	303	772	459	2 424	1 858	1 459
Holzheim a. Forst	964	40	83	46	86	52	250	258	149
Kallmünz, Markt	2 787	131	237	73	194	143	694	747	568
Köfering	2 411	151	274	107	230	120	760	500	269
Laaber, Markt	5 155	250	418	172	439	254	1 358	1 277	987
Lappersdorf, Markt	13 058	647	1 184	478	935	626	3 618	2 825	2 745
Mintraching	4 794	279	436	149	365	261	1 502	1 016	786
Mötzing	1 447	64	126	32	128	95	397	349	256
Neutraubling, Stadt	13 255	745	1 235	435	1 060	848	3 760	2 821	2 351
Nittendorf, Markt	8 998	445	784	307	675	481	2 483	2 112	1 711
Obertraubling	7 949	504	658	280	596	499	2 408	1 655	1 349
Pentling	5 940	325	476	182	482	354	1 647	1 323	1 151
Pettendorf	3 283	173	308	122	221	141	966	791	561
Pfakofen	1 600	99	130	72	135	87	484	362	231
Pfatter	3 112	141	334	108	235	175	896	676	547
Pielenhofen	1 465	82	157	51	113	71	486	310	195
Regenstauf, Markt	15 527	821	1 250	474	1 166	885	4 472	3 592	2 867
Riekofen	761	31	52	33	74	30	212	178	151
Schierning, Markt	7 413	316	662	286	631	411	2 081	1 586	1 440
Sinzing	6 753	352	673	251	474	301	1 921	1 593	1 188
Sünching	2 029	91	195	67	166	104	562	414	430
Tegernheim	5 210	336	436	202	328	283	1 646	1 072	907
Thalmassing	3 293	190	270	120	255	214	978	825	441
Wenzenbach	8 337	434	729	330	709	389	2 466	1 975	1 305
Wiesent	2 480	122	201	97	211	133	730	582	404
Wörth a. d. Donau, Stadt	4 708	232	404	165	395	301	1 406	1 026	779
Wolfsegg	1 474	82	130	62	127	73	459	307	234
Zeitlarn	5 786	278	466	178	430	311	1 647	1 390	1 086
Region 11									
dav. Stadt Regensburg	140 276	7 128	9 382	3 224	15 068	14 322	41 517	24 568	25 067
Landkreis Regensburg	185 980	9 783	16 478	6 489	14 645	10 166	53 189	42 150	33 080
Cham	125 553	5 969	10 353	4 262	10 147	7 382	34 011	28 720	24 709
Neumarkt i. d. OPf.	127 826	6 474	11 422	4 678	10 986	7 235	35 737	28 324	22 970
Kelheim (teilweise)									

¹⁾ Bevölkerung am Ort der Hauptwohnung (siehe Seite 54) auf der Basis vom Zensus 2011

Quelle: Bayerisches Landesamt für Statistik und Datenverarbeitung

17.10 Altersstruktur - relativ

Bevölkerung ¹⁾ am 31.12.2013									Region
ins-gesamt	davon im Alter von ... bis unter ... Jahren								
	unter 6	6 bis unter 15	15 bis unter 18	18 bis unter 25	25 bis unter 30	30 bis unter 50	50 bis unter 65	65 und älter	
1 077 991	4,9	8,2	3,3	8,5	6,3	27,6	22,0	19,2	Oberpfalz
223 594	4,9	7,0	2,6	9,7	8,8	28,4	19,0	19,6	dav. Kreisfreie Städte
140 276	5,1	6,7	2,3	10,7	10,2	29,6	17,5	17,9	dav. Stadt Regensburg
41 592	4,6	7,5	2,9	7,9	6,5	26,4	21,8	22,3	Amberg
41 726	4,5	7,5	3,2	8,0	6,4	26,4	21,2	22,8	Weiden i. d. OPf.
854 397	4,8	8,6	3,5	8,2	5,6	27,4	22,7	19,1	Landkreise
103 074	4,6	8,5	3,6	8,3	5,5	26,5	23,2	19,8	dav. Landkreis Amberg-Sulzbach
125 553	4,8	8,2	3,4	8,1	5,9	27,1	22,9	19,7	Cham
127 826	5,1	8,9	3,7	8,6	5,7	28,0	22,2	18,0	Neumarkt i. d. OPf.
95 447	4,6	8,7	3,6	8,3	5,6	27,0	22,9	19,2	Neustadt a. d. Waldnaab
143 060	4,7	8,4	3,3	8,2	5,8	27,5	22,5	19,5	Schwandorf
73 457	4,6	7,8	3,5	8,1	5,2	26,0	23,2	21,5	Tirschenreuth
185 980	5,3	8,9	3,5	7,9	5,5	28,6	22,7	17,8	Regensburg
3 228	5,4	7,9	3,4	8,3	5,6	27,3	24,7	17,3	dav. Gemeinde
1 538	5,1	9,8	4,0	7,5	5,3	28,8	23,7	15,8	Alteglöfshaus
1 777	5,5	9,0	3,8	8,9	5,3	29,3	22,5	15,8	Altenthann
1 816	5,2	7,8	2,6	6,7	5,3	27,8	25,9	18,7	Aufhausen
5 244	6,3	9,1	3,2	7,7	6,1	31,2	21,0	15,4	Bach a.d. Donau
5 366	4,2	9,0	3,8	8,0	5,6	27,2	22,6	19,7	Barbing
5 508	4,8	8,8	3,5	8,3	5,6	25,9	24,6	18,4	Beratzhausen, Markt
1 920	5,3	9,6	4,5	8,9	6,2	28,0	21,4	16,1	Bernhardswald
1 440	6,3	11,3	3,1	8,8	6,9	29,4	20,3	14,0	Brennberg
2 048	4,4	9,4	4,1	8,7	4,0	25,8	25,8	17,8	Brunn
3 938	5,0	8,8	3,0	7,2	5,0	29,2	22,9	18,8	Deuerling
1 570	5,1	9,5	3,2	7,8	5,3	27,1	26,1	15,9	Donaustauf, Markt
1 988	4,3	7,9	3,6	8,7	5,2	27,2	24,4	18,6	Duggendorf
8 610	5,9	9,6	3,5	9,0	5,3	28,2	21,6	16,9	Hagelstadt
964	4,1	8,6	4,8	8,9	5,4	25,9	26,8	15,5	Hemau, Stadt
2 787	4,7	8,5	2,6	7,0	5,1	24,9	26,8	20,4	Holzheim a. Forst
2 411	6,3	11,4	4,4	9,5	5,0	31,5	20,7	11,2	Kallmünz, Markt
5 155	4,8	8,1	3,3	8,5	4,9	26,3	24,8	19,1	Köfering
13 058	5,0	9,1	3,7	7,2	4,8	27,7	21,6	21,0	Laaber, Markt
4 794	5,8	9,1	3,1	7,6	5,4	31,3	21,2	16,4	Lappersdorf, Markt
1 447	4,4	8,7	2,2	8,8	6,6	27,4	24,1	17,7	Mintraching
13 255	5,6	9,3	3,3	8,0	6,4	28,4	21,3	17,7	Mötzing
8 998	4,9	8,7	3,4	7,5	5,3	27,6	23,5	19,0	Neutraubling, Stadt
7 949	6,3	8,3	3,5	7,5	6,3	30,3	20,8	17,0	Nittendorf, Markt
5 940	5,5	8,0	3,1	8,1	6,0	27,7	22,3	19,4	Obertraubling
3 283	5,3	9,4	3,7	6,7	4,3	29,4	24,1	17,1	Pentling
1 600	6,2	8,1	4,5	8,4	5,4	30,3	22,6	14,4	Pettendorf
3 112	4,5	10,7	3,5	7,6	5,6	28,8	21,7	17,6	Pfakofen
1 465	5,6	10,7	3,5	7,7	4,8	33,2	21,2	13,3	Pfatter
15 527	5,3	8,1	3,1	7,5	5,7	28,8	23,1	18,5	Pielenhofen
761	4,1	6,8	4,3	9,7	3,9	27,9	23,4	19,8	Regenstau, Markt
7 413	4,3	8,9	3,9	8,5	5,5	28,1	21,4	19,4	Riekofen
6 753	5,2	10,0	3,7	7,0	4,5	28,4	23,6	17,6	Schierling, Markt
2 029	4,5	9,6	3,3	8,2	5,1	27,7	20,4	21,2	Sinzing
5 210	6,4	8,4	3,9	6,3	5,4	31,6	20,6	17,4	Sünching
3 293	5,8	8,2	3,6	7,7	6,5	29,7	25,1	13,4	Tegernheim
8 337	5,2	8,7	4,0	8,5	4,7	29,6	23,7	15,7	Thalmassing
2 480	4,9	8,1	3,9	8,5	5,4	29,4	23,5	16,3	Wenzenbach
4 708	4,9	8,6	3,5	8,4	6,4	29,9	21,8	16,5	Wiesent
1 474	5,6	8,8	4,2	8,6	5,0	31,1	20,8	15,9	Wörth a.d. Donau, Stadt
5 786	4,8	8,1	3,1	7,4	5,4	28,5	24,0	18,8	Wolfsegg
									Zeitlarn
									Region 11
140 276	5,1	6,7	2,3	10,7	10,2	29,6	17,5	17,9	dav. Stadt Regensburg
185 980	5,3	8,9	3,5	7,9	5,5	28,6	22,7	17,8	Landkreis Regensburg
125 553	4,8	8,2	3,4	8,1	5,9	27,1	22,9	19,7	Cham
127 826	5,1	8,9	3,7	8,6	5,7	28,0	22,2	18,0	Neumarkt i. d. OPf.
									Kelheim (teilweise)

¹⁾ Bevölkerung am Ort der Hauptwohnung (siehe Seite 54) auf der Basis vom Zensus 2011

Quelle: Bayerisches Landesamt für Statistik und Datenverarbeitung

17.11 Bevölkerungsbewegung ¹⁾

Region	Lebend-geborene		Ge-storbene		Zu-gezogene		Fort-gezogene		Bevölkerungs-saldo	
	2011	2012	2011	2012	2011	2012	2011	2012	2011	2012
Oberpfalz	8 205	8 595	11 041	11 427	57 371	61 046	54 122	55 712	+ 413	+ 2 502
dav. Kreisfreie Städte	1 839	1 980	2 349	2 382	15 780	16 894	14 452	14 826	+ 818	+ 1 666
dav. Stadt Regensburg	1 228	1 328	1 356	1 320	11 143	12 130	9 960	10 198	+ 1 055	+ 1 940
Amberg	315	307	497	521	2 306	2 343	2 350	2 336	- 226	- 207
Weiden i. d. OPf.	296	345	496	541	2 331	2 421	2 142	2 292	- 11	- 67
Landkreise	6 366	6 615	8 692	9 045	41 591	44 152	39 670	40 886	- 405	+ 836
dav. Landkreis Amberg-Weizsach	720	760	1 096	1 133	4 572	4 709	4 664	4 595	- 468	- 259
Cham	925	992	1 349	1 394	5 583	5 863	5 490	5 374	- 331	+ 87
Neumarkt i. d. OPf.	1 009	987	1 208	1 212	5 912	6 584	5 552	5 970	+ 161	+ 389
Neustadt a. d. Waldnaab	659	728	970	1 067	4 385	4 959	4 528	4 883	- 454	- 263
Schwandorf	1 081	1 096	1 504	1 598	7 327	7 772	6 788	6 974	+ 116	+ 296
Tirschenreuth	506	538	939	918	2 980	2 826	3 027	3 030	- 480	- 584
Regensburg	1 466	1 514	1 626	1 723	10 832	11 439	9 621	10 060	+ 1 051	+ 1 170
dav. Gemeinde										
Alteglöfshaus	26	29	20	24	205	190	210	146	+ 1	+ 49
Altenthann	16	13	9	6	48	39	54	61	+ 1	- 15
Aufhausen	10	12	9	18	63	110	88	111	- 24	- 7
Bach a. d. Donau	17	12	13	11	95	87	82	81	+ 17	+ 7
Barbing	56	56	28	34	436	354	300	292	+ 164	+ 84
Beratzhausen, Markt	42	37	63	74	224	221	242	268	- 39	- 84
Bernhardswald	36	53	60	66	261	275	240	214	- 3	+ 48
Brennberg	15	12	14	17	67	70	75	77	- 7	- 12
Brunn	14	16	9	15	193	131	118	102	+ 80	+ 30
Deuerling	16	10	10	19	77	76	84	96	- 1	- 29
Donaustauf, Markt	27	25	26	29	266	245	215	221	+ 52	+ 20
Duggendorf	12	13	15	14	60	65	56	63	+ 1	+ 1
Hagelstadt	11	11	16	17	94	81	80	85	+ 9	- 10
Hemau, Stadt	81	90	109	106	365	375	312	330	+ 25	+ 29
Holzheim a. Forst	9	6	5	6	27	19	33	27	- 2	- 8
Kallmünz, Markt	17	27	59	45	143	140	112	96	- 11	+ 26
Köfering	24	14	6	10	198	161	128	138	+ 88	+ 27
Laaber, Markt	37	37	39	33	233	223	251	242	- 20	- 15
Lappersdorf, Markt	97	91	139	159	785	876	790	819	- 47	- 11
Mintraching	42	50	34	33	255	307	255	273	+ 8	+ 51
Mötzing	10	11	8	12	281	60	213	264	+ 70	- 205
Neutraubling, Stadt	112	108	105	119	765	1 076	806	759	- 34	+ 306
Nittendorf, Markt	62	65	85	83	564	598	530	500	+ 11	+ 80
Obertraubling	67	88	94	85	571	618	454	533	+ 90	+ 88
Pentling	39	41	36	62	404	396	378	351	+ 29	+ 24
Pettendorf	37	24	22	11	192	227	173	194	+ 34	+ 46
Pfkofen	13	14	7	7	101	94	84	99	+ 23	+ 2
Pfratter	26	24	28	18	141	170	101	166	+ 38	+ 10
Pielenhofen	12	13	11	10	86	104	55	92	+ 32	+ 15
Regenstau, Markt	121	124	176	165	879	991	715	736	+ 109	+ 214
Riekofen	5	9	8	6	27	33	25	27	- 1	+ 9
Schierling, Markt	50	45	68	100	413	376	298	337	+ 97	- 16
Sinzing	46	49	58	47	342	398	377	359	- 47	+ 41
Sünching	8	22	30	32	130	151	69	106	+ 39	+ 35
Tegernheim	43	62	33	37	423	457	338	311	+ 95	+ 171
Thalmassing	32	33	15	18	191	190	181	195	+ 27	+ 10
Wenzenbach	60	55	39	58	421	470	379	429	+ 63	+ 38
Wiesent	25	21	18	24	104	147	126	134	- 15	+ 10
Wörth a. d. Donau, Stadt	34	35	45	42	273	442	234	300	+ 28	+ 135
Wolfsegg	12	16	9	6	72	49	74	45	+ 1	+ 14
Zeitlarn	47	41	48	45	357	347	286	381	+ 70	- 38
Region 11	5 372	5 610	6 417	6 545	38 672	41 584	35 233	36 416	+ 2 394	+ 4 233
dav. Stadt Regensburg	1 228	1 328	1 356	1 320	11 143	12 130	9 960	10 198	+ 1 055	+ 1 940
Landkreis Regensburg	1 466	1 514	1 626	1 723	10 832	11 439	9 621	10 060	+ 1 051	+ 1 170
Cham	925	992	1 349	1 394	5 583	5 863	5 490	5 374	- 331	+ 87
Neumarkt i. d. OPf.	1 009	987	1 208	1 212	5 912	6 584	5 552	5 970	+ 161	+ 389
Kelheim (teilweise)	744	789	878	896	5 202	5 568	4 610	4 814	+ 458	+ 647

¹⁾ Bevölkerung am Ort der Hauptwohnung (siehe Seite 54)

Quelle: Bayerisches Landesamt für Statistik und Datenverarbeitung

17.12 Bevölkerungsbewegung auf 1 000 Einwohner ¹⁾

Lebend-geborene		Ge-storbene		Zu-gezogene		Fort-gezogene		Bevölkerungs-saldo		Region
2011	2012	2011	2012	2011	2012	2011	2012	2011	2012	
7,6	8,0	10,3	10,6	53,3	56,9	50,3	51,9	+ 0,4	+ 2,3	Oberpfalz
8,3	9,0	10,7	10,8	71,5	76,5	65,5	67,2	+ 3,7	+ 7,5	dav. Kreisfreie Städte
9,0	9,7	10,0	9,6	82,0	88,3	73,3	74,3	+ 7,8	+ 14,1	dav. Stadt Regensburg
7,4	7,4	11,6	12,5	53,9	56,2	54,9	56,0	- 5,3	- 5,0	Amberg
7,1	8,3	11,9	13,0	55,7	58,0	51,2	55,0	- 0,3	- 1,6	Weiden i. d. OPf.
7,4	7,8	10,2	10,6	48,6	51,8	46,3	47,9	- 0,5	+ 1,0	Landkreise
6,9	7,3	10,5	10,9	43,8	45,5	44,7	44,4	- 4,5	- 2,5	dav. Landkreis Amberg-Sulzbach
7,3	7,9	10,6	11,1	44,0	46,7	43,3	42,8	- 2,6	+ 0,7	Cham
7,9	7,8	9,5	9,5	46,5	51,9	43,6	47,0	+ 1,3	+ 3,1	Neumarkt i. d. OPf.
6,8	7,6	10,0	11,1	45,4	51,7	46,8	50,9	- 4,7	- 2,7	Neustadt a. d. Waldnaab
7,6	7,7	10,5	11,2	51,3	54,4	47,6	48,8	+ 0,8	+ 2,1	Schwandorf
6,8	7,3	12,6	12,4	39,9	38,1	40,6	40,8	- 6,4	- 7,9	Tirschenreuth
8,0	8,2	8,9	9,4	59,0	62,3	52,4	54,7	+ 5,7	+ 6,4	Regensburg
8,1	9,0	6,3	7,5	64,2	59,3	65,7	45,5	+ 0,3	+ 15,3	dav. Gemeinde
10,3	8,4	5,8	3,9	30,9	25,2	34,8	39,5	+ 0,6	- 9,7	Alteglöfshelm
5,7	6,9	5,1	10,3	35,9	63,0	50,2	63,6	- 13,7	- 4,0	Altenthann
9,3	6,6	7,1	6,0	52,1	47,6	44,9	44,3	+ 9,3	+ 3,8	Aufhausen
11,1	10,9	5,6	6,6	86,6	69,0	59,6	56,9	+ 32,6	+ 16,4	Bach a.d. Donau
7,7	6,9	11,6	13,7	41,1	40,9	44,4	49,6	- 7,2	- 15,6	Barbing
6,5	9,7	10,9	12,0	47,4	50,1	43,6	39,0	- 0,5	+ 8,8	Beratzhausen, Markt
7,9	6,3	7,4	8,9	35,4	36,7	39,6	40,4	- 3,7	- 6,3	Bernhardswald
10,2	11,3	6,5	10,6	140,0	92,4	85,6	72,0	+ 58,0	+ 21,2	Brennberg
7,8	4,9	4,9	9,4	37,4	37,5	40,8	47,4	- 0,5	- 14,3	Brunn
7,1	6,5	6,9	7,6	70,4	64,0	56,9	57,7	+ 13,8	+ 5,2	Deuerling
7,5	8,3	9,4	8,9	37,7	41,3	35,2	40,0	+ 0,6	+ 0,6	Donaustauf, Markt
5,5	5,5	8,0	8,6	47,2	40,8	40,2	42,8	+ 4,5	- 5,0	Duggendorf
9,5	10,6	12,8	12,4	42,9	44,0	36,6	38,8	+ 2,9	+ 3,4	Hagelstadt
9,1	6,1	5,1	6,1	27,3	19,5	33,4	27,6	- 2,0	- 8,2	Hemau, Stadt
6,0	9,6	21,0	16,0	50,8	49,8	39,8	34,1	- 3,9	+ 9,2	Holzheim a. Forst
10,3	5,9	2,6	4,2	84,7	67,9	54,7	58,2	+ 37,6	+ 11,4	Kallmünz, Markt
7,2	7,2	7,6	6,4	45,1	43,4	48,6	47,1	- 3,9	- 2,9	Köfering
7,4	7,0	10,6	12,3	59,9	67,6	60,3	63,2	- 3,6	- 0,8	Laaber, Markt
8,8	10,5	7,2	6,9	53,6	64,6	53,6	57,4	+ 1,7	+ 10,7	Lappersdorf, Markt
6,0	6,9	4,8	7,6	167,6	37,8	127,1	166,4	+ 41,8	- 129,2	Mintraching
8,8	8,4	8,2	9,2	59,9	83,4	63,1	58,8	- 2,7	+ 23,7	Mötzing
7,0	7,3	9,6	9,3	63,7	67,3	59,9	56,3	+ 1,2	+ 9,0	Neutraubling, Stadt
8,7	11,4	12,2	11,0	74,1	80,0	58,9	69,0	+ 11,7	+ 11,4	Nittendorf, Markt
6,7	7,2	6,2	10,8	69,6	69,2	65,1	61,3	+ 5,0	+ 4,2	Obertraubling
11,4	7,4	6,8	3,4	59,2	70,0	53,4	59,8	+ 10,5	+ 14,2	Pentling
8,3	8,9	4,5	4,5	64,7	59,9	53,8	63,1	+ 14,7	+ 1,3	Pettendorf
8,5	7,9	9,2	5,9	46,2	55,7	33,1	54,4	+ 12,4	+ 3,3	Pfakofen
8,5	9,1	7,8	7,0	60,7	72,9	38,8	64,5	+ 22,6	+ 10,5	Pfatter
8,0	8,1	11,6	10,8	58,0	64,8	47,2	48,2	+ 7,2	+ 14,0	Pielenhofen
6,4	11,7	10,3	7,8	34,7	42,8	32,1	35,0	- 1,3	+ 11,7	Regenstauf, Markt
6,8	6,1	9,3	13,6	56,6	51,0	40,8	45,7	+ 13,3	- 2,2	Riekofen
6,8	7,2	8,5	6,9	50,3	58,8	55,4	53,0	- 6,9	+ 6,1	Schierling, Markt
4,1	11,1	15,5	16,1	67,3	76,1	35,7	53,4	+ 20,2	+ 17,6	Sinzing
8,7	12,4	6,7	7,4	85,8	91,0	68,5	62,0	+ 19,3	+ 34,1	Sünching
9,8	10,1	4,6	5,5	58,4	58,3	55,3	59,8	+ 8,3	+ 3,1	Tegernheim
7,3	6,7	4,7	7,0	51,1	56,9	46,0	51,9	+ 7,6	+ 4,6	Thalmassing
9,9	8,4	7,2	9,7	41,4	59,1	50,1	53,9	- 6,0	+ 4,0	Wenzenbach
7,7	7,8	10,1	9,3	61,5	97,9	52,8	66,4	+ 6,3	+ 29,9	Wiesent
8,2	10,9	6,1	4,1	48,9	33,4	50,3	30,7	+ 0,7	+ 9,6	Wörth a.d. Donau, Stadt
8,0	7,0	8,2	7,7	60,7	59,5	48,7	65,3	+ 11,9	- 6,5	Wolfsegg
										Zeitlarn
8,1	8,4	9,6	9,8	58,1	62,4	52,9	54,7	+ 3,6	+ 6,4	Region 11
9,0	9,7	10,0	9,6	82,0	88,3	73,3	74,3	+ 7,8	+ 14,1	dav. Stadt Regensburg
8,0	8,2	8,9	9,4	59,0	62,3	52,4	54,7	+ 5,7	+ 6,4	Landkreis Regensburg
7,3	7,9	10,6	11,1	44,0	46,7	43,3	42,8	- 2,6	+ 0,7	Cham
7,9	7,8	9,5	9,5	46,5	51,9	43,6	47,0	+ 1,3	+ 3,1	Neumarkt i. d. OPf.
8,1	8,5	9,5	9,7	56,3	60,0	49,9	51,9	+ 5,0	+ 7,0	Kelheim (teilweise)

¹⁾ Bevölkerung am Ort der Hauptwohnung (siehe Seite 54) auf der Basis vom Zensus 2011

Quelle: Bayerisches Landesamt für Statistik und Datenverarbeitung

17.13 Baufertigstellungen

Region	Fertiggestellte Wohngebäude insgesamt		Fertiggestellte Wohnungen ¹⁾							
			insgesamt		davon					
					mit 1 oder 2 Wohnräumen		mit 3 oder 4 Wohnräumen		mit 5 oder mehr Wohnräumen	
	2011	2012	2011	2012	2011	2012	2011	2012	2011	2012
Oberpfalz	2 002	2 240	3 881	3 853	929	539	901	1 038	2 051	2 276
dav. Kreisfreie Städte	419	482	1 627	1 197	813	338	456	399	358	460
dav. Stadt Regensburg	306	316	1 379	892	737	300	402	288	240	304
Amberg	48	66	95	113	21	14	25	30	49	69
Weiden i. d. OPf.	65	100	153	192	55	24	29	81	69	87
Landkreise	1 583	1 758	2 254	2 656	116	201	445	639	1 693	1 816
dav. Landkreis Amberg-Sulzbach	113	75	169	105	5	4	25	14	139	87
Cham	282	201	402	373	14	36	72	96	316	241
Neumarkt i. d. OPf.	289	291	439	487	36	32	111	169	292	286
Neustadt a. d. Waldnaab	176	228	247	345	11	38	25	46	211	261
Schwandorf	184	219	250	311	18	22	57	69	175	220
Tirschenreuth	88	53	168	95	18	10	45	18	105	67
Regensburg	451	691	579	940	14	59	110	227	455	654
dav. Gemeinde										
Alteglöfshaus	3	19	4	22	- 1	1	1	1	4	20
Altenthann	3	3	3	3	-	-	-	-	3	3
Aufhausen	-	7	1	8	-	-	1	- 1	-	9
Bach a.d. Donau	4	2	5	2	-	-	-	-	5	2
Barbing	39	21	63	41	2	1	16	21	45	19
Beratzhausen, Markt	4	7	5	7	-	-	-	-	5	7
Bernhardswald	14	12	16	13	1	-	-	- 1	15	14
Brennberg	7	5	11	8	-	1	2	- 1	9	8
Brunn	4	8	4	8	-	-	-	-	4	8
Deuerling	1	2	1	2	-	-	-	-	1	2
Donaustauf, Markt	9	18	10	41	1	- 1	-	16	9	26
Duggendorf	1	6	1	7	-	1	-	1	1	5
Hagelstadt	4	7	5	6	1	-	1	- 1	3	7
Hemau, Stadt	21	29	25	30	-	-	3	3	22	27
Holzheim a. Forst	3	-	4	-	-	-	1	-	3	-
Kallmünz, Markt	7	2	10	2	-	-	3	1	7	1
Köfering	12	14	14	15	-	-	1	1	13	14
Laaber, Markt	6	5	6	5	-	-	-	-	6	5
Lappersdorf, Markt	16	31	27	53	1	18	10	6	16	29
Mintraching	6	41	7	45	-	-	-	9	7	36
Mötzing	2	2	3	4	-	-	2	3	1	1
Neutraubling, Stadt	13	79	14	109	1	6	-	38	13	65
Nittendorf, Markt	26	18	28	22	-	-	2	1	26	21
Obertraubling	21	32	22	47	-	-	1	14	21	33
Pentling	11	35	12	45	1	6	1	8	10	31
Pettendorf	4	15	9	17	1	1	5	2	3	14
Pfakofen	6	5	7	7	-	1	-	2	7	4
Pfatter	1	13	1	18	-	2	-	3	1	13
Pielenhofen	6	10	6	11	-	-	-	-	6	11
Regenstauf, Markt	64	61	90	73	3	3	22	16	65	54
Riekofen	-	4	-	4	-	-	-	-	-	4
Schierling, Markt	14	31	14	57	-	10	2	13	12	34
Sinzing	6	17	8	20	-	-	1	4	7	16
Sünching	5	13	5	20	-	5	1	6	4	9
Tegernheim	32	28	43	34	-	-	12	13	31	21
Thalmassing	7	16	7	17	-	1	-	3	7	13
Wenzenbach	25	32	35	63	1	-	11	35	23	28
Wiesent	6	10	8	14	-	-	2	4	6	10
Wörth a.d. Donau, Stadt	11	18	12	22	-	2	2	3	10	17
Wolfsegg	7	5	9	8	1	1	2	2	6	5
Zeitlarn	20	8	24	10	1	-	5	2	18	8
Region 11	1 495	1 690	3 115	2 961	836	449	798	840	1 481	1 672
dav. Stadt Regensburg	306	316	1 379	892	737	300	402	288	240	304
Landkreis Regensburg	451	691	579	940	14	59	110	227	455	654
Cham	282	201	402	373	14	36	72	96	316	241
Neumarkt i. d. OPf.	289	291	439	487	36	32	111	169	292	286
Kelheim (teilweise)	167	191	316	269	35	22	103	60	178	187

¹⁾ in Wohn- und Nichtwohngebäuden

Quelle: Bayerisches Landesamt für Statistik und Datenverarbeitung

17.14 Baubestand

Bestand an Wohngebäuden insgesamt		Bestand an Wohnungen ¹⁾								Region
		insgesamt		davon						
				mit 1 oder 2 Wohnräumen		mit 3 oder 4 Wohnräumen		mit 5 oder mehr Wohnräumen		
2011	2012	2011	2012	2011	2012	2011	2012	2011	2012	
295 537	287 380	518 961	530 968	36 807	50 836	199 412	201 904	282 742	278 228	Oberpfalz
39 268	38 916	126 265	132 362	17 783	29 062	67 794	65 708	40 688	37 592	dav. Kreisfreie Städte
21 010	20 894	79 817	85 510	14 268	23 343	43 960	42 165	21 589	20 002	dav. Stadt Regensburg
9 137	9 087	22 879	23 038	1 660	3 143	11 591	11 079	9 628	8 816	Amberg
9 121	8 935	23 569	23 814	1 855	2 576	12 243	12 464	9 471	8 774	Weiden i. d. OPf.
256 269	248 464	392 696	398 606	19 024	21 774	131 618	136 196	242 054	240 636	Landkreise
30 013	29 942	47 190	49 305	1 843	2 750	15 664	16 522	29 683	30 033	dav. Landkreis Amberg-Sulzbach
40 396	38 091	61 660	59 710	4 034	3 220	20 718	20 572	36 908	35 918	Cham
38 121	36 657	55 975	55 366	2 315	3 077	16 926	17 223	36 734	35 066	Neumarkt i. d. OPf.
29 776	28 407	46 538	46 010	2 059	1 944	15 544	16 011	28 935	28 055	Neustadt a. d. Waldnaab
41 736	40 721	63 839	67 438	2 818	3 466	22 895	24 865	38 126	39 107	Schwandorf
22 363	21 212	37 202	36 712	1 983	1 904	14 631	14 328	20 588	20 480	Tirschenreuth
53 864	53 434	80 292	84 065	3 972	5 413	25 240	26 675	51 080	51 977	Regensburg
964	974	1 352	1 405	38	38	337	353	977	1 014	dav. Gemeinde
489	494	668	678	41	28	191	189	436	461	Alteglofsheim
586	577	737	746	25	17	146	153	566	576	Altenthann
580	578	778	808	25	30	235	228	518	550	Auffhausen
1 401	1 417	2 124	2 336	91	124	642	827	1 391	1 385	Bach a.d. Donau
1 705	1 648	2 401	2 469	83	68	709	720	1 609	1 681	Barbing
1 683	1 687	2 270	2 438	75	126	640	640	1 555	1 672	Beratzhausen, Markt
583	573	747	808	40	27	187	235	520	546	Bernhardswald
437	425	542	569	8	15	116	123	418	431	Brennberg
660	640	823	869	19	28	185	216	619	625	Brunn
1 203	1 183	1 784	1 816	81	102	585	605	1 118	1 109	Deuerling
541	549	664	723	33	13	162	196	469	514	Donaustauf, Markt
682	651	863	877	20	19	206	218	637	640	Duggendorf
2 515	2 451	3 355	3 530	98	124	914	960	2 343	2 446	Hagelstadt
323	312	404	430	9	10	95	104	300	316	Hemau, Stadt
980	937	1 266	1 339	51	51	373	420	842	868	Holzheim a. Forst
666	669	983	1 006	50	48	309	302	624	656	Kallmünz, Markt
1 762	1 724	2 260	2 338	66	77	561	565	1 633	1 696	Köfering
3 629	3 577	6 025	6 211	447	607	2 121	2 145	3 457	3 459	Laaber, Markt
1 480	1 458	2 048	2 130	56	67	576	654	1 416	1 409	Lappersdorf, Markt
537	498	641	671	17	69	181	154	443	448	Mintraching
2 380	2 512	5 900	6 085	420	763	3 017	2 998	2 463	2 324	Mötzing
2 558	2 534	3 978	4 249	275	429	1 250	1 417	2 453	2 403	Neutraubling, Stadt
2 059	2 083	3 409	3 497	283	306	1 112	1 195	2 014	1 996	Nittendorf, Markt
1 679	1 713	2 599	2 841	217	314	709	819	1 673	1 708	Obertraubling
1 015	1 011	1 422	1 483	62	74	362	395	998	1 014	Pentling
509	506	634	655	15	13	124	142	495	500	Pettendorf
1 024	997	1 280	1 297	29	39	280	288	971	970	Pfakofen
434	431	585	647	17	30	180	191	388	426	Pfatter
4 326	4 323	6 958	7 331	505	682	2 468	2 485	3 985	4 164	Pielenhofen
297	282	345	334	6	2	70	58	269	274	Regenstauf, Markt
2 379	2 298	3 198	3 225	91	115	834	799	2 273	2 311	Riekofen
2 092	2 081	3 004	3 173	153	215	857	904	1 994	2 054	Schierling, Markt
706	654	895	857	22	27	249	190	624	640	Sinzing
1 347	1 342	2 357	2 523	86	144	861	1 054	1 410	1 325	Sünching
972	971	1 357	1 403	29	39	389	402	939	962	Tegernheim
2 465	2 487	3 462	3 670	103	182	930	1 070	2 429	2 418	Thalmassing
779	762	1 071	1 115	53	51	339	381	679	683	Wenzenbach
1 300	1 274	1 928	2 054	105	141	690	694	1 133	1 219	Wiesent
456	472	575	670	17	20	148	170	410	480	Wörth a.d. Donau, Stadt
1 681	1 679	2 600	2 759	111	139	900	1 016	1 589	1 604	Wolfsegg
										Zeitlarn
180 751	175 970	319 883	326 778	27 180	38 051	120 250	120 157	172 453	168 570	Region 11
21 010	20 894	79 817	85 510	14 268	23 343	43 960	42 165	21 589	20 002	dav. Stadt Regensburg
53 864	53 434	80 292	84 065	3 972	5 413	25 240	26 675	51 080	51 977	Landkreis Regensburg
40 396	38 091	61 660	59 710	4 034	3 220	20 718	20 572	36 908	35 918	Cham
38 121	36 657	55 975	55 366	2 315	3 077	16 926	17 223	36 734	35 066	Neumarkt i. d. OPf.
27 360	26 894	42 139	42 127	2 591	2 998	13 406	13 522	26 142	25 607	Kelheim (teilweise)

¹⁾ in Wohn- und Nichtwohngebäuden (ohne Wohnungen in Wohnheimen)

Quelle: Bayerisches Landesamt für Statistik und Datenverarbeitung

17.15 Sozialversicherungspflichtig beschäftigte Arbeitnehmer

Region	Sozialversicherungspflichtig Beschäftigte am 30.06.											
	insgesamt ¹⁾			darunter						am Wohnort		
				männlich ¹⁾			Ausländer ¹⁾					
	2011	2012	2013	2011	2012	2013	2011	2012	2013	2011	2012	2013
Oberpfalz	394 633	404 106	410 170	221 838	225 762	227 669	17 393	21 288	24 473	401 074	409 434	414 862
dav. Kreisfreie Städte	151 517	154 991	157 057	80 434	81 252	81 605	7 832	9 242	10 153	78 490	80 980	82 379
dav. Stadt Regensburg	102 580	105 142	106 511	56 330	56 793	56 952	6 285	7 433	8 089	49 455	51 440	52 503
Amberg	23 663	24 082	24 603	12 182	12 356	12 550	650	724	804	14 786	14 976	15 087
Weiden i. d. OPf.	25 274	25 767	25 943	11 922	12 103	12 103	897	1 085	1 260	14 249	14 564	14 789
Landkreise	243 116	249 115	253 113	141 404	144 510	146 064	9 561	12 046	14 320	322 584	328 454	332 483
dav. Landkreis Amberg-Sulzbach	24 711	25 399	26 005	14 132	14 489	14 836	588	708	843	39 299	39 948	40 195
Cham	44 840	45 947	46 109	25 229	25 717	25 645	2 116	2 770	3 196	47 196	47 771	48 213
Neumarkt i. d. OPf.	40 947	41 908	42 489	23 448	23 886	24 196	1 634	1 920	2 166	48 630	49 669	50 331
Neustadt a. d. Waldnaab ...	26 064	26 524	26 965	15 820	16 041	16 126	866	1 073	1 419	35 623	36 098	36 355
Schwandorf	47 748	48 821	49 755	27 811	28 373	28 893	1 554	2 042	2 570	54 138	55 286	56 082
Tirschenreuth	21 380	21 738	22 257	12 928	13 126	13 352	843	1 037	1 279	26 737	27 048	27 253
Regensburg	37 426	38 778	39 533	22 036	22 878	23 016	1 960	2 496	2 847	70 961	72 634	74 054
dav. Gemeinde												
Alteglofsheim	414	407	464	176	166	180	22	25	47	1 254	1 262	1 281
Altenhann	166	177	172	131	140	137	6	7	9	649	668	679
Aufhausen	94	103	117	59	63	76	3	6	9	700	723	767
Bach a.d. Donau	249	254	277	91	99	101	23	42	48	720	742	751
Barbing	1 236	1 292	1 288	857	900	903	78	84	99	2 092	2 155	2 202
Beratzhausen, Markt	601	606	592	256	275	266	14	35	24	2 064	2 057	2 089
Bernhardswald	371	367	385	157	151	161	9	8	12	2 083	2 093	2 160
Brennberg	176	191	202	114	125	136	3	7	5	761	783	812
Brunn	63	66	65	44	50	47	3	5	5	509	552	574
Deuerling	104	114	123	53	64	67	.	.	4	745	740	778
Donaustauf, Markt	920	795	811	391	341	346	30	55	71	1 441	1 433	1 517
Duggendorf	76	73	77	48	45	45	.	.	.	646	642	655
Hagelstadt	234	244	252	164	175	181	3	7	4	848	867	855
Hemau, Stadt	1 410	1 366	1 378	736	693	717	30	40	58	3 301	3 349	3 406
Holzheim a. Forst	11	12	13	7	6	6	.	.	.	400	398	405
Kallmünz, Markt	535	552	544	273	274	269	43	51	52	1 068	1 079	1 062
Köfering	145	149	139	54	53	48	8	10	10	997	1 037	1 058
Laaber, Markt	610	631	693	288	313	330	49	48	87	1 921	1 951	1 972
Lappersdorf, Markt	1 733	1 742	1 736	907	921	892	64	63	70	4 518	4 592	4 681
Mintraching	1 009	1 221	1 264	812	915	927	40	54	56	1 939	2 013	2 070
Mötzing	43	53	55	33	40	40	4	.	3	591	609	613
Neutraubling, Stadt	11 676	12 340	12 495	8 021	8 527	8 568	802	1 027	1 047	5 304	5 439	5 530
Nittendorf, Markt	1 196	1 115	1 136	560	537	526	33	32	44	3 281	3 332	3 391
Obertraubling	2 123	2 211	2 283	1 300	1 340	1 377	104	120	150	3 091	3 181	3 266
Pentling	796	846	902	395	425	447	55	68	77	2 039	2 059	2 136
Pettendorf	220	225	233	119	126	136	9	5	11	1 168	1 179	1 174
Pfakofen	179	192	217	94	97	103	7	9	9	651	670	682
Pfatter	347	366	370	220	230	232	26	32	42	1 189	1 231	1 250
Pielenhofen	150	135	135	71	65	67	7	10	11	554	590	610
Regenstauf, Markt	3 976	4 071	4 017	2 034	2 041	1 943	116	189	194	5 851	6 129	6 222
Riekofen	77	77	91	64	66	80	4	.	9	285	290	296
Schiefling, Markt	1 936	2 029	2 017	1 194	1 262	1 242	78	101	115	2 793	2 871	2 941
Sinzing	650	675	677	349	362	352	17	22	30	2 491	2 544	2 557
Sünching	409	424	428	196	202	205	8	10	8	705	737	746
Tegernheim	284	379	442	127	138	151	16	24	33	1 983	2 045	2 104
Thalmassing	135	139	146	69	68	76	15	16	15	1 416	1 460	1 476
Wenzenbach	605	592	604	289	293	304	36	43	58	3 211	3 294	3 373
Wiesent	160	152	143	98	90	84	9	8	11	1 031	1 049	1 058
Wörth a.d. Donau, Stadt	1 805	1 903	2 032	921	944	983	161	204	275	1 776	1 835	1 884
Wolfsegg	96	98	105	63	63	64	6	6	10	576	598	600
Zeitlarn	406	394	413	201	193	201	16	15	22	2 319	2 356	2 371
Region 11	253 135	259 920	263 317	142 133	144 767	145 677	13 444	16 352	18 417	252 127	258 370	262 706
dav. Stadt Regensburg	102 580	105 142	106 511	56 330	56 793	56 952	6 285	7 433	8 089	49 455	51 440	52 503
Landkreis Regensburg	37 426	38 778	39 533	22 036	22 878	23 016	1 960	2 496	2 847	70 961	72 634	74 054
Cham	44 840	45 947	46 109	25 229	25 717	25 645	2 116	2 770	3 196	47 196	47 771	48 213
Neumarkt i. d. OPf.	40 947	41 908	42 489	23 448	23 886	24 196	1 634	1 920	2 166	48 630	49 669	50 331
Kelheim (teilweise)	27 342	28 145	28 675	15 090	15 493	15 868	1 449	1 733	2 119	35 885	36 856	37 605

1) am Arbeitsort

Sozialversicherungspflichtig Beschäftigte ^{1) 2)} am 30.06.												Region
Land- u. Forstwirtschaft, Fischerei			Produzierendes Gewerbe			Handel, Gastgewerbe u. Verkehr			sonstige Dienstleistungen			
2011	2012	2013	2011	2012	2013	2011	2012	2013	2011	2012	2013	
2 046	2 095	2 258	165 347	168 013	170 356	80 220	82 395	83 466	147 014	151 530	154 009	Oberpfalz
216	190	213	49 109	49 234	50 017	31 272	32 151	31 840	70 919	73 377	74 941	dav. Kreisfreie Städte
118	102	116	33 570	33 264	33 682	18 625	19 185	19 457	50 267	52 578	53 243	dav. Stadt Regensburg
35	34	38	10 114	10 423	10 735	3 796	3 843	3 929	9 717	9 782	9 901	Amberg
63	54	59	5 425	5 547	5 600	8 851	9 123	8 454	10 935	11 017	11 797	Weiden i. d. OPf.
1 830	1 905	2 045	116 238	118 779	120 339	48 948	50 244	51 626	76 095	78 153	79 068	Landkreise
144	163	161	11 475	11 857	11 877	4 851	4 963	5 231	8 240	8 415	8 736	dav. Landkreis Amberg-Sulzbach
320	331	338	22 497	23 075	23 061	8 839	9 103	9 233	13 181	13 435	13 473	Cham
160	162	162	18 263	18 768	19 804	8 245	8 493	8 672	14 279	14 485	13 851	Neumarkt i. d. OPf.
194	220	228	14 225	14 387	14 314	3 169	3 343	3 554	8 476	8 546	8 841	Neustadt a. d. Waldnaab
376	354	468	22 390	22 607	22 978	10 394	10 589	10 836	14 587	15 269	15 471	Schwandorf
237	253	275	11 392	11 534	11 769	3 610	3 641	3 669	6 141	6 310	6 543	Tirschenreuth
399	422	413	15 996	16 551	16 536	9 840	10 112	10 431	11 191	11 693	12 153	Regensburg
.	.	.	130	134	144	83	.	.	129	205	250	dav. Gemeinde
.	.	.	60	62	54	56	60	59	27	55	.	Alteglöfshaim
.	8	8	22	21	37	42	51	52	17	23	20	Altenthann
.	.	.	166	177	203	61	57	57	18	.	.	Aufhausen
9	11	13	576	602	596	393	413	423	258	266	256	Bach a.d. Donau
30	31	29	171	169	181	158	166	148	242	240	234	Barbing
14	14	16	87	81	94	91	92	86	179	180	189	Beratzhausen, Markt
.	.	.	86	97	96	7	9	10	83	85	96	Bernhardswald
.	.	4	26	27	27	23	24	20	7	.	14	Brennberg
3	.	.	28	27	28	32	37	43	41	.	.	Brunn
.	.	.	193	186	183	.	175	197	572	.	.	Deuerling
.	.	.	37	38	41	20	17	16	10	.	.	Donaustauf, Markt
6	4	4	35	34	35	161	172	176	32	34	37	Duggendorf
15	24	22	511	466	444	333	345	376	551	531	536	Hagelstadt
.	3	3	Hemau, Stadt
7	6	7	207	211	211	97	104	104	224	231	222	Holzheim a. Forst
.	.	.	32	.	.	54	63	47	42	.	48	Kallmünz, Markt
.	.	.	123	.	129	157	150	161	330	343	403	Köfering
5	8	7	485	496	487	513	497	519	730	741	723	Laaber, Markt
26	28	27	575	584	585	225	237	239	183	372	413	Lappersdorf, Markt
4	.	5	30	28	30	.	14	14	.	.	.	Mintraching
.	11	11	7 296	7 754	7 825	1 957	2 061	2 112	1 712	2 514	2 547	Mötzing
.	.	.	255	257	254	537	452	465	297	.	.	Neutraubling, Stadt
17	14	14	464	453	462	1 093	1 115	1 167	549	629	640	Nittendorf, Markt
3	4	5	187	195	208	332	353	372	274	294	317	Obertraubling
7	7	7	91	101	102	61	58	61	61	59	63	Pentling
.	.	.	97	104	118	57	56	57	16	.	.	Pettendorf
33	39	34	167	176	188	78	73	74	69	78	74	Pfakofen
.	.	.	28	26	27	47	50	47	66	59	61	Pfatter
76	81	76	939	874	774	1 613	1 699	1 722	1 348	1 417	1 445	Pielenhofen
.	.	4	10	12	13	59	59	70	3	.	.	Regenstauf, Markt
8	10	11	1 277	1 340	1 316	329	330	335	322	349	355	Riekofen
14	14	14	256	264	255	123	138	136	257	259	272	Schierling, Markt
.	.	.	177	181	180	43	45	46	160	.	.	Sinzing
.	.	.	82	81	73	87	124	135	115	174	234	Sünching
.	7	10	39	38	35	34	39	43	36	55	58	Tegernheim
7	5	9	176	181	178	168	159	158	254	247	259	Thalmassing
20	24	17	41	41	40	49	36	30	50	51	56	Wenzenbach
15	15	13	743	764	754	364	382	458	683	742	807	Wiesent
.	.	.	23	26	24	43	39	43	25	.	38	Wörth a.d. Donau, Stadt
.	.	4	.	.	65	103	100	93	240	225	251	Wolfsegg
.	Zeitlarn
1 304	1 320	1 360	102 400	104 087	105 324	51 514	52 981	54 523	97 914	101 512	102 092	Region 11
118	102	116	33 570	33 264	33 682	18 625	19 185	19 457	50 267	52 578	53 243	dav. Stadt Regensburg
399	422	413	15 996	16 551	16 536	9 840	10 112	10 431	11 191	11 693	12 153	Landkreis Regensburg
320	331	338	22 497	23 075	23 061	8 839	9 103	9 233	13 181	13 435	13 473	Cham
160	162	162	18 263	18 768	19 804	8 245	8 493	8 672	14 279	14 485	13 851	Neumarkt i. d. OPf.
307	303	331	12 074	12 429	12 241	5 965	6 088	6 730	8 996	9 321	9 372	Kelheim (teilweise)

¹⁾ am Arbeitsort

²⁾ nach der "Klassifikation der Wirtschaftszweige" (WZ 2003, WZ 2008)

Quelle: Bayerisches Landesamt für Statistik und Datenverarbeitung

17.16 Verarbeitendes Gewerbe ¹⁾

Region	Betriebe (im Monatsdurchschnitt)			Beschäftigte (im Monatsdurchschnitt)			Bruttoentgelte (in 1 000 €)		
	2010	2011	2012	2010	2011	2012	2010	2011	2012
Oberpfalz	708	706	706	118 559	124 693	125 608	4 652 943	5 000 267	5 206 523
dav. Kreisfreie Städte	140	139	140	40 338	41 725	41 985	1 980 530	2 118 323	2 206 702
dav. Stadt Regensburg	68	67	67	27 302	28 299	28 431	1 545 886	1 648 060	1 724 728
Amberg	36	35	37	7 790	8 190	8 225	315 571	344 297	354 363
Weiden i. d. OPf.	36	37	36	5 246	5 236	5 329	119 073	125 966	127 611
Landkreise	568	567	566	78 221	82 968	83 623	2 672 413	2 881 944	2 999 821
dav. Landkreis Amberg-Weizsach	51	53	55	7 838	8 260	8 151	292 604	313 944	317 309
Cham	94	95	96	14 821	15 946	15 868	441 522	481 654	511 887
Neumarkt i. d. OPf.	103	102	103	11 655	12 241	12 518	378 393	401 371	415 227
Neustadt a. d. Waldnaab	70	72	72	9 278	9 987	10 180	296 313	329 155	341 294
Schwandorf	127	126	121	15 936	16 957	16 998	530 631	566 668	584 692
Tirschenreuth	58	57	57	8 113	8 503	8 465	282 059	296 869	302 509
Regensburg	65	62	62	10 580	11 074	11 443	450 891	492 283	526 903
dav. Gemeinde									
Alteglöfshaus	2	2	2
Altenhann	-	-	-	-	-	-	-	-	-
Aufhausen	-	-	-	-	-	-	-	-	-
Bach a. d. Donau	1	1	1
Barbing	4	4	4	217	243	245	7 057	7 614	8 336
Beratzhausen, Markt	1	1	1
Bernhardswald	-	-	-	-	-	-	-	-	-
Brennberg	1	1	1
Brunn	-	-	-	-	-	-	-	-	-
Deuerling	-	-	-	-	-	-	-	-	-
Donaustauf, Markt	1	1	1
Duggendorf	-	-	-	-	-	-	-	-	-
Hagelstadt	-	-	-	-	-	-	-	-	-
Hemau, Stadt	2	2	2
Holzheim a. Forst	-	-	-	-	-	-	-	-	-
Kallmünz, Markt	1	1	1
Köfering	-	-	-	-	-	-	-	-	-
Laaber, Markt	-	-	-	-	-	-	-	-	-
Lappersdorf, Markt	2	2	2
Mintraching	-	-	-	-	-	-	-	-	-
Mötzing	-	-	-	-	-	-	-	-	-
Neutraubling, Stadt	18	16	16	7 293	7 666	8 014	358 863	392 553	423 585
Nittendorf, Markt	3	3	3	105	102	116	1 635	1 529	2 079
Obertraubling	3	3	3	150	146	144	3 554	3 757	3 790
Pentling	2	2	2
Pettendorf	-	-	-	-	-	-	-	-	-
Pfkofen	1	1	1
Pfatter	1	1	1
Pielenhofen	-	-	-	-	-	-	-	-	-
Regenstau, Markt	6	5	5	408	397	375	12 778	13 410	12 537
Riekofen	-	-	-	-	-	-	-	-	-
Schierling, Markt	7	7	7	982	1 041	1 065	29 825	33 324	34 248
Sinzing	2	2	2
Sünching	2	2	2
Tegernheim	-	-	-	-	-	-	-	-	-
Thalmassing	-	-	-	-	-	-	-	-	-
Wenzenbach	1	1	1
Wiesent	-	-	-	-	-	-	-	-	-
Wörth a. d. Donau, Stadt	4	4	4	313	324	307	9 116	10 049	10 602
Wolfsegg	-	-	-	-	-	-	-	-	-
Zeitlarn	-	-	-	-	-	-	-	-	-
Region 11	385	379	384	72 323	75 772	76 938	3 104 119	3 327 418	3 500 901
dav. Stadt Regensburg	68	67	67	27 302	28 299	28 431	1 545 886	1 648 060	1 724 728
Landkreis Regensburg	65	62	62	10 580	11 074	11 443	450 891	492 283	526 903
Cham	94	95	96	14 821	15 946	15 868	441 522	481 654	511 887
Neumarkt i. d. OPf.	103	102	103	11 655	12 241	12 518	378 393	401 371	415 227
Kelheim (teilweise)	55	53	56	7 965	8 212	8 678	287 427	304 050	322 156

¹⁾ Betriebe von Unternehmen mit 20 und mehr Beschäftigten

Quelle: Bayerisches Landesamt für Statistik und Datenverarbeitung

17.17 Bauhauptgewerbe ¹⁾

Betriebe am 30.06.				Beschäftigte am 30.06.				Region
2009	2010	2011	2012	2009	2010	2011	2012	
1 252	1 252	1 256	1 232	16 385	16 134	16 433	16 600	Oberpfalz
95	98	97	91	2 318	2 218	2 276	2 110	dav. Kreisfreie Städte
44	45	47	45	1 391	1 319	1 348	1 176	dav. Stadt Regensburg
24	23	23	21	512	514	535	543	Amberg
27	30	27	25	415	385	393	391	Weiden i. d. OPf.
1 157	1 154	1 159	1 141	14 067	13 916	14 157	14 490	Landkreise
129	124	128	126	1 236	1 277	1 342	1 382	dav. Landkreis Amberg-Sulzbach
249	250	253	246	2 759	2 817	2 857	2 891	Cham
202	199	200	198	4 073	3 779	3 835	3 965	Neumarkt i. d. OPf.
109	107	108	112	1 185	1 201	1 331	1 516	Neustadt a. d. Waldnaab
150	150	145	149	1 506	1 507	1 436	1 441	Schwandorf
118	118	119	114	1 479	1 518	1 536	1 486	Tirschenreuth
200	206	206	196	1 829	1 817	1 820	1 809	Regensburg
3	2	2	2	5	.	.	.	dav. Gemeinde
4	3	4	4	40	21	44	44	Alteglöfshaus
-	-	-	-	-	-	-	-	Altenhann
1	2	2	1	Auffhausen
3	3	4	4	30	24	29	25	Bach a.d. Donau
8	10	11	11	45	41	37	37	Barbing
9	8	8	7	60	56	50	45	Beratzhausen, Markt
6	6	6	6	65	55	61	66	Bernhardswald
4	4	3	3	33	33	15	17	Brennberg
1	1	1	2	Brunn
4	3	3	3	47	51	47	47	Deuerling
-	1	1	3	-	.	.	4	Donaustauf, Markt
1	1	1	1	Duggendorf
21	20	20	20	179	176	184	182	Hagelstadt
1	1	1	1	Hemau, Stadt
7	7	7	6	60	58	56	58	Holzheim a. Forst
2	2	2	2	Kallmünz, Markt
6	5	7	5	31	15	31	17	Köfering
9	10	8	8	91	90	75	77	Laaber, Markt
6	6	5	5	453	480	476	490	Lappersdorf, Markt
3	4	3	3	21	28	25	26	Mintraching
4	5	4	4	30	34	25	26	Mötzing
3	3	3	3	24	25	28	27	Neutraubling, Stadt
2	2	2	3	.	.	.	19	Nittendorf, Markt
7	7	6	8	27	26	26	36	Obertraubling
5	5	5	5	35	34	34	34	Pentling
2	2	2	2	Pettendorf
4	6	5	6	24	30	37	35	Pfakofen
3	2	2	1	4	.	.	.	Pfatter
17	18	19	18	115	105	105	95	Pielenhofen
1	1	1	1	Regenstauf, Markt
9	10	13	11	23	23	34	28	Riekofen
6	6	6	6	43	52	41	39	Schierling, Markt
3	4	4	4	27	36	40	42	Sinzing
2	2	2	2	Sünching
2	4	4	4	.	22	20	18	Tegernheim
11	9	7	6	60	55	41	38	Thalmassing
3	1	3	1	3	.	3	.	Wenzenbach
12	12	13	11	142	130	135	126	Wiesent
2	2	2	2	Wörth a.d. Donau, Stadt
3	6	4	1	10	14	12	.	Wolfsegg
								Zeitlarn
820	819	826	812	11 261	11 005	11 157	11 166	Region 11
44	45	47	45	1 391	1 319	1 348	1 176	dav. Stadt Regensburg
200	206	206	196	1 829	1 817	1 820	1 809	Landkreis Regensburg
249	250	253	246	2 759	2 817	2 857	2 891	Cham
202	199	200	198	4 073	3 779	3 835	3 965	Neumarkt i. d. OPf.
125	119	120	127	1 209	1 273	1 297	1 325	Kelheim (teilweise)

¹⁾ die Zuordnung der Betriebe zum Bauhauptgewerbe erfolgt anhand der Klassifikation der Wirtschaftszweige (WZ 2003 bzw. WZ 2008)

Quelle: Bayerisches Landesamt für Statistik und Datenverarbeitung

17.18 Arbeitslose

Region	Arbeitslose (am 30.06. des jeweiligen Jahres)								
	insgesamt			darunter					
				Frauen			Ausländer		
	2011	2012	2013	2011	2012	2013	2011	2012	2013
Oberpfalz	18 819	18 386	20 130	9 573	9 172	9 542	1 716	1 829	2 201
dav. Kreisfreie Städte	6 411	6 000	6 412	3 182	2 903	2 921	960	964	1 070
dav. Stadt Regensburg	3 360	3 222	3 526	1 633	1 515	1 574	598	621	691
Amberg	1 283	1 263	1 367	660	655	647	147	152	180
Weiden i. d. OPf.	1 768	1 515	1 519	889	733	700	215	191	199
Landkreise	12 408	12 386	13 718	6 391	6 269	6 621	756	865	1 131
dav. Landkreis Amberg-Regensburg	1 787	1 599	1 708	1 019	825	804	105	96	121
Cham	1 627	1 654	1 799	784	774	844	72	92	122
Neumarkt i. d. OPf.	1 205	1 228	1 542	575	621	697	84	93	133
Neustadt a. d. Waldnaab	1 929	1 828	1 972	1 003	911	984	100	114	112
Schwandorf	2 184	2 363	2 513	1 137	1 209	1 219	126	190	235
Tirschenreuth	1 644	1 600	1 719	851	834	865	85	86	110
Regensburg	2 032	2 114	2 465	1 022	1 095	1 208	184	194	298
dav. Gemeinde									
Alteglofsheim	37	43	38	21	30	24	4	3	3
Altenthann	14	15	15	6	8	7	-	-	-
Aufhausen	18	23	17	9	12	5	3	-	-
Bach a.d. Donau	24	21	21	11	13	9	-	-	-
Barbing	47	50	68	26	28	31	8	5	15
Beratzhausen, Markt	62	81	73	29	35	37	8	10	7
Bernhardswald	37	34	53	15	22	27	-	-	-
Brennberg	20	17	15	13	10	9	-	-	-
Brunn	16	11	16	7	6	10	-	-	-
Deuerling	18	14	19	9	6	7	3	-	-
Donaustauf, Markt	34	34	41	18	18	20	-	4	3
Duggendorf	12	13	16	5	7	7	-	-	-
Hagelstadt	13	20	12	8	12	6	-	-	-
Hemau, Stadt	103	120	138	58	56	66	7	6	15
Holzheim a. Forst	9	10	12	4	5	6	-	-	-
Kallmünz, Markt	33	27	37	17	12	18	-	-	-
Köfering	23	24	34	10	11	18	3	-	5
Laaber, Markt	57	52	51	29	29	24	3	-	4
Lappersdorf, Markt	140	140	157	68	76	73	11	14	19
Mintraching	48	57	49	26	27	27	5	-	-
Mötzing	18	18	19	9	7	9	-	-	-
Neutraubling, Stadt	236	233	296	128	131	154	48	57	72
Nittendorf, Markt	133	124	164	67	64	78	17	13	25
Obertraubling	77	76	100	35	38	52	5	6	11
Pentling	51	56	51	19	20	19	5	3	5
Pettendorf	26	20	33	15	14	19	-	-	-
Pfakofen	13	15	11	6	5	5	-	-	3
Pfatter	26	27	29	14	16	15	-	4	5
Pielenhofen	15	12	16	9	6	10	-	-	-
Regenstauf, Markt	188	244	283	91	121	132	16	19	33
Riekofen	10	10	8	6	6	3	-	-	-
Schierling, Markt	88	84	100	49	55	52	6	8	15
Sinzing	63	69	68	28	34	34	-	6	8
Sünching	18	17	23	10	7	12	-	-	-
Tegernheim	55	51	56	20	28	28	6	6	4
Thalmassing	29	28	36	10	13	13	-	3	-
Wenzenbach	83	79	95	45	39	46	6	5	10
Wiesent	23	22	31	11	12	18	-	-	3
Wörth a.d. Donau, Stadt	41	52	61	21	22	28	-	-	13
Wolfsegg	20	10	18	11	7	6	-	-	-
Zeitlarn	54	61	85	29	27	44	-	5	6
Region 11	9 431	9 423	10 559	4 662	4 610	4 945	1 044	1 084	1 340
dav. Stadt Regensburg	3 360	3 222	3 526	1 633	1 515	1 574	598	621	691
Landkreis Regensburg	2 032	2 114	2 465	1 022	1 095	1 208	184	194	298
Cham	1 627	1 654	1 799	784	774	844	72	92	122
Neumarkt i. d. OPf.	1 205	1 228	1 542	575	621	697	84	93	133
Kelheim (teilweise)	1 207	1 205	1 227	648	605	622	106	84	96

Quelle: Bundesagentur für Arbeit, Nürnberg

17.19 Pendlerbewegungen ¹⁾

Einpender			Auspender			interne Pendler ²⁾			Region
2011	2012	2013	2011	2012	2013	2011	2012	2013	
50 739	52 970	54 392	57 180	58 298	59 084	343 894	351 136	355 778	Oberpfalz
									Kreisfreie Städte
67 604	68 726	69 391	14 479	15 024	15 383	34 976	36 416	37 120	Stadt Regensburg
14 911	15 212	15 564	6 034	6 106	6 048	8 752	8 870	9 039	Amberg
16 218	16 566	16 724	5 193	5 363	5 570	9 056	9 201	9 219	Weiden i. d. OPf.
									Landkreise
7 834	8 177	8 525	22 422	22 726	22 715	16 877	17 222	17 480	Landkreis Amberg-Sulzbach
8 197	8 849	8 893	10 553	10 673	10 997	36 643	37 098	37 216	Cham
9 539	9 839	9 974	17 222	17 600	17 816	31 408	32 069	32 515	Neumarkt i. d. OPf.
8 801	9 222	9 649	18 360	18 796	19 039	17 263	17 302	17 316	Neustadt a. d. Waldnaab
12 884	13 380	13 763	19 274	19 845	20 090	34 864	35 441	35 992	Schwandorf
5 643	5 915	6 256	11 000	11 225	11 252	15 737	15 823	16 001	Tirschenreuth
15 138	15 823	16 123	48 673	49 679	50 644	22 288	22 955	23 410	Regensburg
									Gemeinde
307	298	349	1 147	1 153	1 166	107	109	115	Alteglofsheim
122	129	125	605	620	632	44	48	47	Altenthann
56	64	76	662	684	726	38	39	41	Aufhausen
197	201	220	668	689	694	52	53	57	Bach a.d. Donau
1 061	1 112	1 096	1 917	1 975	2 010	175	180	192	Barbing
297	317	296	1 760	1 768	1 793	304	289	296	Beratzhausen, Markt
218	217	220	1 930	1 943	1 995	153	150	165	Bernhardswald
107	116	128	692	708	738	69	75	74	Brennberg
43	45	45	489	531	554	20	21	20	Brunn
88	96	101	729	722	756	16	18	22	Deuerling
733	618	629	1 254	1 256	1 335	187	177	182	Donaustauf, Markt
49	42	48	619	611	626	27	31	29	Duggendorf
186	199	209	800	822	812	48	45	43	Hagelstadt
623	593	619	2 514	2 576	2 647	787	773	759	Hemau, Stadt
6	5	6	395	391	398	5	7	7	Holzheim a. Forst
358	372	360	891	899	878	177	180	184	Kallmünz, Markt
104	111	102	956	999	1 021	41	38	37	Köfering
432	446	505	1 743	1 766	1 784	178	185	188	Laaber, Markt
1 277	1 267	1 259	4 062	4 117	4 204	456	475	477	Lappersdorf, Markt
837	1 030	1 050	1 767	1 822	1 856	172	191	214	Mintraching
20	28	29	568	584	587	23	25	26	Mötzing
9 991	10 657	10 785	3 619	3 756	3 820	1 685	1 683	1 710	Neutraubling, Stadt
765	726	733	2 850	2 943	2 988	431	389	403	Nittendorf, Markt
1 859	1 947	2 001	2 827	2 917	2 984	264	264	282	Obertraubling
643	688	733	1 886	1 901	1 967	153	158	169	Pentling
157	165	166	1 105	1 119	1 107	63	60	67	Pettendorf
139	152	176	611	630	641	40	40	41	Pfakofen
222	235	235	1 064	1 100	1 115	125	131	135	Pfatter
108	100	96	512	555	571	42	35	39	Pielenhofen
2 585	2 619	2 612	4 460	4 677	4 817	1 391	1 452	1 405	Regenstauf, Markt
67	67	73	275	280	278	10	10	18	Riekofen
1 089	1 170	1 160	1 946	2 012	2 084	847	859	857	Schierling, Markt
429	454	453	2 270	2 323	2 333	221	221	224	Sinzing
288	299	299	584	612	617	121	125	129	Sünching
222	302	345	1 921	1 968	2 007	62	77	97	Tegernheim
79	84	86	1 360	1 405	1 416	56	55	60	Thalmassing
424	405	413	3 030	3 107	3 182	181	187	191	Wenzenbach
91	84	78	962	981	993	69	68	65	Wiesent
1 340	1 417	1 505	1 311	1 349	1 357	465	486	527	Wörth a.d. Donau, Stadt
59	59	62	539	559	557	37	39	43	Wolfsegg
289	273	294	2 202	2 235	2 252	117	121	119	Zeitlarn
170 227	.	.	169 219	.	.	82 908	.	.	Region 11
67 604	68 726	69 391	14 479	15 024	15 383	34 976	36 416	37 120	Stadt Regensburg
15 138	15 823	16 123	48 673	49 679	50 644	22 288	22 955	23 410	Landkreis Regensburg
8 197	8 849	8 893	10 553	10 673	10 997	36 643	37 098	37 216	Cham
9 539	9 839	9 974	17 222	17 600	17 816	31 408	32 069	32 515	Neumarkt i. d. OPf.
.	Kelheim Geschäftsstellenbezirk

¹⁾ Stichtag jeweils 30.06.²⁾ Beschäftigte mit Wohnsitz und Arbeitsort im jeweiligen Gebiet

Quelle: Bundesagentur für Arbeit, Nürnberg

17.20 Kraftfahrzeugbestand

Region	Kraftfahrzeugbestand insgesamt ¹⁾		darunter						Kraftfahrzeuganhänger	
			Kraft-räder		Personen-kraftwagen		Last-kraftwagen			
	2012	2013	2012	2013	2012	2013	2012	2013	2012	2013
Oberpfalz	850 158	859 176	83 772	85 874	643 649	649 701	36 316	35 925	123 229	126 397
dav. Kreisfreie Städte	142 205	140 984	10 671	10 910	118 119	117 909	9 951	8 687	11 801	12 046
dav. Stadt Regensburg	86 389	84 599	6 467	6 625	70 842	70 254	7 104	5 739	6 035	6 246
Amberg	26 858	26 987	2 070	2 091	23 047	23 153	1 061	1 082	2 579	2 571
Weiden i. d. OPf.	28 958	29 398	2 134	2 194	24 230	24 502	1 786	1 866	3 187	3 229
Landkreise	707 953	718 192	73 101	74 964	525 530	531 792	26 365	27 238	111 428	114 351
dav. Landkreis Amberg-Sulzbach	84 906	86 016	8 432	8 588	63 641	64 383	2 863	2 919	12 881	13 154
Cham	112 195	113 790	11 557	11 866	79 031	79 968	4 722	4 846	18 725	19 230
Neumarkt i. d. OPf.	104 212	106 088	10 546	10 910	76 977	78 026	4 720	4 902	15 681	16 152
Neustadt a. d. Waldnaab ...	79 655	80 641	7 740	7 955	59 094	59 691	2 452	2 541	12 776	13 044
Schwandorf	120 017	121 611	13 086	13 432	89 085	90 078	4 268	4 396	20 588	21 122
Tirschenreuth	61 245	62 002	5 994	6 162	45 111	45 575	2 200	2 246	9 783	10 019
Regensburg	145 723	148 044	15 746	16 051	112 591	114 071	5 140	5 388	20 994	21 630
dar. Gemeinde										
Alteglöfshaus	2 495	2 552	258	258	2 024	2 078	.	.	336	351
Altenhann	1 583	1 604	167	166	1 035	1 048	74	73	257	274
Aufhausen	1 455	1 503	128	135	1 115	1 143	.	.	266	277
Bach a.d. Donau	1 459	1 477	180	174	1 121	1 132	.	.	235	244
Barbing	4 135	4 239	432	436	3 167	3 230	197	220	592	620
Beratzhausen, Markt	4 250	4 278	428	436	3 161	3 174	122	130	645	654
Bernhardswald	4 840	4 895	636	648	3 512	3 546	107	107	786	808
Brennberg	1 892	1 923	218	240	1 202	1 215	59	55	325	337
Brunn	1 129	1 152	122	133	830	834	.	.	218	224
Deurling	1 594	1 618	236	239	1 240	1 260	.	.	253	256
Donaustauf, Markt	2 816	2 898	277	282	2 320	2 389	.	.	368	372
Duggendorf	1 459	1 488	176	188	1 077	1 093	.	.	218	227
Hagelstadt	1 790	1 810	170	173	1 337	1 344	.	.	276	283
Hemau, Stadt	7 078	7 253	671	693	5 068	5 164	288	323	1 177	1 226
Holzheim a. Forst	908	922	108	113	644	646	.	.	139	146
Kallmünz, Markt	2 497	2 503	291	291	1 793	1 787	72	76	355	361
Köfering	1 648	1 652	.	.	1 367	1 378	43	39	200	198
Laaber, Markt	4 095	4 162	461	477	3 158	3 211	123	123	659	671
Lappersdorf, Markt	9 480	9 527	1 092	1 092	7 707	7 757	345	346	1 025	1 052
Mintraching	4 141	4 214	416	423	3 111	3 152	192	209	696	718
Mötzing	1 301	1 323	130	132	915	928	.	.	187	198
Neutraubling, Stadt	9 215	9 135	579	554	7 967	7 832	396	418	924	959
Nittendorf, Markt	6 825	6 848	727	751	5 338	5 284	193	204	1 071	1 054
Obertraubling	5 662	5 806	576	587	4 522	4 623	274	301	729	738
Pentling	4 556	4 675	529	553	3 609	3 700	108	112	542	546
Pettendorf	2 569	2 619	293	290	2 003	2 061	.	.	344	349
Pfakofen	1 375	1 403	135	131	995	1 020	60	65	220	231
Pfatter	2 784	2 838	322	331	2 043	2 082	99	.	487	506
Pielenhofen	1 161	1 177	146	137	875	900	29	27	162	162
Regenstau, Markt	11 873	12 111	1 369	1 409	9 191	9 353	514	540	1 755	1 809
Riekofen	755	774	.	.	509	520	.	.	153	169
Schierling, Markt	5 931	6 078	590	622	4 412	4 520	218	229	1 067	1 100
Sinzing	5 240	5 393	608	640	4 165	4 269	167	167	695	754
Sünching	1 435	1 481	128	128	1 099	1 136	49	52	246	259
Tegernheim	3 445	3 493	426	425	2 905	2 948	62	67	308	322
Thalmassing	2 766	2 792	326	328	2 096	2 115	.	.	360	371
Wenzenbach	6 398	6 514	760	793	5 149	5 218	211	216	857	877
Wiesent	2 027	2 052	233	234	1 528	1 547	.	.	312	339
Wörth a.d. Donau, Stadt	3 949	4 062	384	387	2 799	2 866	242	260	709	731
Wolfsegg	1 265	1 285	176	183	905	917	.	.	219	229
Zeitlarn	4 447	4 515	613	610	3 577	3 651	105	99	621	628
Region 11	524 130	529 486	51 785	53 144	397 159	400 921	.	.	72 878	75 176
dav. Stadt Regensburg	86 389	84 599	6 467	6 625	70 842	70 254	7 104	5 739	6 035	6 246
Landkreis Regensburg	145 723	148 044	15 746	16 051	112 591	114 071	5 140	5 388	20 994	21 630
Cham	112 195	113 790	11 557	11 866	79 031	79 968	4 722	4 846	18 725	19 230
Neumarkt i. d. OPf.	104 212	106 088	10 546	10 910	76 977	78 026	4 720	4 902	15 681	16 152
Kelheim (teilweise)	75 611	76 965	7 469	7 692	57 718	58 602	.	.	11 443	11 918

¹⁾ ohne Fahrzeuge der Bundeswehr, Fahrzeuge mit rotem Kennzeichen, Ausfuhrkennzeichen und Kfz-Anhänger; ohne die vorübergehend stillgelegten Fahrzeuge; Stand jeweils 01.01. des Folgejahres

Quelle: Kraftfahrt-Bundesamt, Flensburg

17.21 Gästestatistik ¹⁾

angebotene Gästebetten am		Gästeankünfte			Gästeübernachtungen			Region
31.12.2012	31.12.2013	2011	2012	2013	2011	2012	2013	
38 979	37 809	1 774 746	1 810 885	1 804 813	4 687 925	4 747 494	4 719 693	Oberpfalz
6 831	6 678	608 458	608 324	597 471	1 064 973	1 061 593	1 062 755	dav. Kreisfreie Städte
5 619	5 496	531 700	532 205	519 047	917 677	912 839	921 973	dav. Stadt Regensburg
603	602	36 160	37 178	38 177	67 644	69 116	66 437	Amberg
609	580	40 598	38 941	40 247	79 652	79 638	74 345	Weiden i. d. OPf.
32 148	31 131	1 166 288	1 202 561	1 207 342	3 622 952	3 685 901	3 656 938	Landkreise
2 706	2 729	101 290	106 470	104 602	267 059	274 738	255 247	dav. Landkreis Amberg-Sulzbach
14 724	14 358	413 366	428 421	429 067	1 760 840	1 828 152	1 790 632	Cham
3 092	3 105	188 598	199 475	202 812	394 370	392 719	407 633	Neumarkt i. d. OPf.
2 623	2 581	88 864	86 299	87 011	223 651	219 491	213 641	Neustadt a. d. Waldnaab
2 907	2 892	134 801	133 199	134 754	320 675	318 431	341 736	Schwandorf
3 212	2 725	93 244	92 173	93 037	327 041	307 542	301 837	Tirschenreuth
2 884	2 741	146 125	156 524	156 059	329 316	344 828	346 212	Regensburg
.	dar. Gemeinde
.	Alteglöfshaus
.	Altenhann
.	Auffhausen
.	Bach a.d. Donau
140	148	6 356	8 293	9 301	19 164	23 780	26 693	Barbing
127	118	3 290	3 142	2 963	7 747	5 713	5 874	Beratzhausen, Markt
.	Bernhardswald
.	Brennberg
.	Brunn
.	Deuerling
277	237	16 186	17 334	19 789	31 367	32 493	35 423	Donaustauf, Markt
.	Duggendorf
.	Hagelstadt
128	124	2 214	2 310	2 384	5 270	5 844	9 593	Hemau, Stadt
.	Holzheim a. Forst
168	168	7 067	7 325	7 759	19 033	17 593	17 981	Kallmünz, Markt
.	Köfering
.	Laaber, Markt
191	192	6 172	5 821	6 845	17 725	16 057	18 957	Lappersdorf, Markt
.	Mintraching
.	Mötzing
171	.	7 960	9 115	.	21 351	25 311	.	Neutraubling, Stadt
181	181	13 552	13 374	12 762	28 973	28 471	27 518	Nittendorf, Markt
111	111	2 871	3 003	3 019	7 571	8 528	8 946	Obertraubling
56	56	1 402	1 853	1 968	3 761	3 828	4 041	Pentling
.	Pettendorf
.	Pfakofen
.	.	2 444	.	.	6 132	.	.	Pfatter
.	Pielenhofen
307	255	9 816	8 914	9 204	23 103	24 739	23 291	Regenstauf, Markt
.	Riekofen
.	Schierling, Markt
70	78	5 737	5 583	5 276	10 029	9 954	9 196	Sinzing
.	Sünching
257	300	19 803	27 177	26 289	37 289	49 390	45 438	Tegernheim
.	Thalmassing
.	Wenzenbach
50	49	2 039	1 854	2 129	3 818	3 031	4 034	Wiesent
182	146	9 417	9 346	4 845	17 585	15 415	13 178	Wörth a.d. Donau, Stadt
.	Wolfsegg
.	Zeitlarn
31 065	30 223	1 491 962	1 529 714	1 534 669	4 089 115	4 186 853	4 212 524	Region 11
5 619	5 496	531 700	532 205	519 047	917 677	912 839	921 973	dav. Stadt Regensburg
2 884	2 741	146 125	156 524	156 059	329 316	344 828	346 212	Landkreis Regensburg
14 724	14 358	413 366	428 421	429 067	1 760 840	1 828 152	1 790 632	Cham
3 092	3 105	188 598	199 475	202 812	394 370	392 719	407 633	Neumarkt i. d. OPf.
4 746	4 523	212 173	213 089	227 684	686 912	708 315	746 074	Kelheim (teilweise)

¹⁾ in Beherbergungsbetrieben (einschließlich Jugendherberge) mit mehr als 8, ab dem Jahr 2012 mit mehr als 9 Gästebetten

Quelle: Bayerisches Landesamt für Statistik und Datenverarbeitung - eigene Berechnungen

17.22 Sozialhilfeempfänger

Region	Empfänger von Sozialhilfe nach SGB XII					
	3. Kapitel Hilfe zum Lebensunterhalt am 31.12.		4. Kapitel Grundsicherung im Alter und bei Erwerbsminderung am 31.12.		5. bis 9. Kapitel Sonstige Hilfen im Jahr	
	2011	2012	2011	2012	2011	2012
Oberpfalz	3 628	4 347	8 343	9 307	12 718	13 019
dav. Kreisfreie Städte	757	890	2 947	3 223	2 973	3 112
dav. Stadt Regensburg	418	497	1 777	1 934	1 739	1 843
Amberg	128	165	563	621	697	721
Weiden i. d. OPf.	211	228	607	668	537	548
Landkreise	2 871	3 457	5 396	6 084	9 745	9 907
dav. Landkreis Amberg-Weizsach	441	498	756	839	1 413	1 414
Cham	521	678	886	1 022	1 563	1 591
Neumarkt i. d. OPf.	596	669	892	973	1 701	1 709
Neustadt a. d. Waldnaab	266	320	577	648	1 039	1 069
Schwandorf	597	697	1 109	1 241	1 831	1 846
Tirschenreuth	147	209	434	501	865	884
Regensburg	303	386	742	860	1 333	1 394
dar. Gemeinde						
Alteglofsheim	5	5	14	14
Altenhann	5	5	4	4
Aufhausen	10	10
Bach a.d. Donau	5	5	8	10
Barbing	3	3	17	17	18	23
Beratzhausen, Markt	9	12	22	21	58	52
Bernhardswald	8	16	23	26	53	58
Brennberg	4	4	5	6
Brunn	3
Deuerling	4	.	6	8	9	9
Donaustauf, Markt	3	4	7	9	9	15
Duggendorf	3	3
Hagelstadt	3	5
Hemau, Stadt	28	38	49	67	100	102
Holzheim a. Forst	5
Kallmünz, Markt	7	7	15	12	31	34
Köfering	7	6	7	6
Laaber, Markt	3	3	15	16	28	30
Lappersdorf, Markt	30	38	70	80	103	112
Mintraching	6	7	11	13	17	27
Mötzing	11	11
Neutraubling, Stadt	23	28	89	108	97	103
Nittendorf, Markt	20	22	64	72	74	71
Obertraubling	41	62	64	80	151	151
Pentling	9	10	12	17	33	30
Pettendorf	3	4	5	5	14	13
Pfakofen	3	.	6	6
Pfatter	6	6	15	14
Pielenhofen	3	3	.	3
Regenstauf, Markt	13	19	63	72	111	116
Riekofen	3	.	3	3
Schierling, Markt	15	26	36	51	73	79
Sinzing	5	6	12	15	29	27
Sünching	6	9	11	17	28	41
Tegernheim	9	7	9	8	31	34
Thalmassing	4	.	8	10
Wenzenbach	4	6	16	15	42	40
Wiesent	4	9	9	9	8
Wörth a.d. Donau, Stadt	28	28	39	43	64	59
Wolfsegg	7	8	6	6
Zeitlarn	10	12	19	20	41	41
Region 11	2 048	2 483	4 692	5 250	7 099	7 429
dav. Stadt Regensburg	418	497	1 777	1 934	1 739	1 843
Landkreis Regensburg	303	386	742	860	1 333	1 394
Cham	521	678	886	1 022	1 563	1 591
Neumarkt i. d. OPf.	596	669	892	973	1 701	1 709
Kelheim (teilweise)	210	253	395	461	763	892

Quelle: Bayerisches Landesamt für Statistik und Datenverarbeitung

17.23 Kindertageseinrichtungen ¹⁾

Plätze insgesamt			betreute Kinder				Region
			insgesamt			darunter von 3 bis unter 6 Jahren	
2010	2011	2012	2010	2011	2012	2012	
36 380	36 958	37 480	35 161	35 420	36 173	24 426	Oberpfalz
7 714	7 850	8 135	7 834	7 924	8 137	5 016	dav. Kreisfreie Städte
5 072	5 136	5 416	5 179	5 237	5 491	3 194	dav. Stadt Regensburg
1 243	1 275	1 254	1 236	1 236	1 209	882	Amberg
1 399	1 439	1 465	1 419	1 451	1 437	940	Weiden i. d. OPf.
28 666	29 108	29 345	27 327	27 496	28 036	19 410	Landkreise
3 640	3 580	3 639	3 224	3 188	3 298	2 283	dav. Landkreis Amberg-Sulzbach
3 365	3 473	3 550	3 463	3 584	3 601	2 715	Cham
4 369	4 335	4 345	4 117	4 111	4 176	3 039	Neumarkt i. d. OPf.
3 544	3 648	3 636	3 209	3 156	3 281	2 172	Neustadt a. d. Waldnaab
4 479	4 526	4 569	4 382	4 363	4 399	3 124	Schwandorf
2 445	2 501	2 600	2 342	2 410	2 477	1 534	Tirschenreuth
6 824	7 045	7 006	6 590	6 684	6 804	4 543	Regensburg
108	108	108	86	85	87	76	dav. Gemeinde
84	74	74	48	59	64	39	Alteglöfshaim
50	51	50	71	61	70	41	Altenthann
72	86	64	53	61	67	48	Aufhausen
175	212	217	188	192	219	142	Bach a.d. Donau
222	207	192	215	200	169	115	Barbing
202	226	187	200	184	174	121	Beratzhausen, Markt
75	50	50	75	56	59	47	Bernhardswald
50	50	50	49	42	47	41	Brennberg
25	25	25	13	19	17	-	Brunn
145	145	145	138	137	142	108	Deuerling
50	50	50	46	48	47	39	Donaustauf, Markt
60	60	60	49	51	52	40	Duggendorf
263	257	232	289	293	296	221	Hagestadt
-	-	-	-	-	-	-	Hemau, Stadt
100	125	127	114	134	138	83	Holzheim a. Forst
54	50	50	76	67	71	58	Kallmünz, Markt
205	205	221	204	209	229	156	Köfering
664	683	678	602	625	621	368	Laaber, Markt
220	220	220	210	213	201	135	Lappersdorf, Markt
-	-	-	-	-	-	-	Mintraching
569	569	567	533	532	525	337	Mötzing
360	400	382	326	315	326	217	Neutraubling, Stadt
232	292	287	266	329	338	204	Nittendorf, Markt
171	213	220	169	189	216	158	Obertraubling
108	110	137	107	111	117	67	Pentling
78	90	90	62	70	70	32	Pettendorf
119	119	100	121	125	87	65	Pfakofen
140	120	50	114	83	54	35	Pfatter
436	432	470	439	449	479	361	Pielenhofen
-	-	-	-	-	-	-	Regenstau, Markt
221	244	244	250	260	264	179	Riekofen
294	326	341	298	300	313	176	Schierling, Markt
147	120	137	136	133	124	89	Sinzing
181	181	181	175	160	181	128	Sünching
110	110	110	120	107	124	88	Tegernheim
313	357	396	299	334	357	208	Thalmassing
81	81	81	67	64	72	62	Wenzenbach
148	105	129	124	126	126	96	Wiesent
75	75	67	63	66	78	39	Wörth a.d. Donau, Stadt
217	217	217	195	195	183	124	Wolfsegg
							Zeitlarn
22 740	23 189	23 513	22 334	22 614	23 066	15 717	Region 11
5 072	5 136	5 416	5 179	5 237	5 491	3 194	dav. Stadt Regensburg
6 824	7 045	7 006	6 590	6 684	6 804	4 543	Landkreis Regensburg
3 365	3 473	3 550	3 463	3 584	3 601	2 715	Cham
4 369	4 335	4 345	4 117	4 111	4 176	3 039	Neumarkt i. d. OPf.
3 110	3 200	3 196	2 985	2 998	2 994	2 226	Kelheim (teilweise)

1) Stand jeweils 15.03.

Quelle: Bayerisches Landesamt für Statistik und Datenverarbeitung

17.24 Realsteuern - Hebesätze

Region	Grundsteuer A			Grundsteuer B			Gewerbesteuer		
	2010	2011	2012	2010	2011	2012	2010	2011	2012
Oberpfalz	315	317	318	329	333	334	361	357	368
Kreisfreie Städte	275	280	280	373	380	381	411	411	413
Stadt Regensburg	295	295	295	395	395	395	425	425	425
Amberg	250	250	250	340	340	340	350	350	350
Weiden i. d. OPf.	270	290	290	320	360	360	350	380	350
Landkreise
Landkreis Amberg-Sulzbach	325	331	331	333	339	340	347	357	370
Cham	313	315	315	319	320	321	323	324	322
Neumarkt i. d. OPf.	310	310	310	296	297	297	317	316	316
Neustadt a. d. Waldnaab	343	342	344	325	329	329	329	336	328
Schwandorf	311	316	319	306	308	312	337	337	337
Tirschenreuth	332	333	338	336	337	343	328	330	331
Regensburg	300	299	300	297	297	298	320	317	318
Gemeinde
Alteglöfshaus	320	320	320	320	320	320	380	380	380
Altenthann	320	320	320	320	320	320	320	320	320
Aufhausen	300	300	300	300	300	300	300	380	380
Bach a.d. Donau	300	300	300	300	300	300	310	310	310
Barbing	280	280	280	280	280	280	330	330	330
Beratzhausen, Markt	350	350	350	350	350	350	350	350	350
Bernhardswald	350	350	350	350	350	350	350	350	350
Brennberg	350	350	350	350	350	350	330	330	330
Brunn	300	300	300	300	300	300	300	300	300
Deuerling	280	280	280	280	280	280	300	300	300
Donaustauf, Markt	300	300	300	300	300	300	300	300	300
Duggendorf	300	300	300	300	300	300	300	300	300
Hagelstadt	260	260	260	260	260	260	310	310	380
Hemau, Stadt	320	320	320	320	320	320	300	300	300
Holzheim a. Forst	300	300	300	300	300	300	300	300	300
Kallmünz, Markt	300	300	300	280	300	300	300	300	300
Köfering	320	320	320	320	320	380	380	380	380
Laaber, Markt	320	320	320	320	320	320	320	320	320
Lappersdorf, Markt	300	300	300	300	300	300	340	340	340
Mintraching	320	320	320	320	320	320	320	320	320
Mötzing	240	240	240	240	240	240	300	300	300
Neutraubling, Stadt	220	220	220	270	270	270	300	300	300
Nittendorf, Markt	250	250	250	250	250	250	300	300	300
Obertraubling	250	250	250	250	250	250	300	300	300
Pentling	280	280	280	280	280	280	380	380	380
Pettendorf	300	300	300	300	300	300	300	300	300
Pfakofen	320	320	320	320	320	320	320	320	320
Pfatter	320	320	320	320	320	320	380	380	380
Pielenhofen	300	300	300	300	300	300	300	300	300
Regenstauf, Markt	275	275	275	275	275	275	305	305	305
Riekofen	250	250	250	250	250	250	300	300	300
Schierling, Markt	250	250	250	280	280	280	300	300	300
Sinzing	280	280	280	280	280	280	320	320	320
Sünching	300	300	300	300	300	300	330	330	330
Tegernheim	310	310	310	290	290	310	380	380	380
Thalmassing	320	320	320	320	320	320	320	320	320
Wenzenbach	380	380	380	380	380	380	380	380	380
Wiesent	285	285	285	300	300	300	315	315	315
Wörth a.d. Donau, Stadt	350	350	350	350	350	350	350	350	350
Wolfsegg	350	350	350	350	350	350	350	350	350
Zeitlarn	320	320	300	320	320	300	320	320	300
Region 11	314	314	314	336	336	337	372	364	378
Stadt Regensburg	295	295	295	395	395	395	425	425	425
Landkreis Regensburg	300	299	300	297	297	298	320	317	318
Cham	313	315	315	319	320	321	323	324	322
Neumarkt i. d. OPf.	310	310	310	296	297	297	317	316	316
Kelheim (teilweise)

Quelle: Bayerisches Landesamt für Statistik und Datenverarbeitung

17.25 Realsteuern - Aufkommen

Grundsteuer A (in 1 000 €)		Grundsteuer B (in 1 000 €)		Gewerbesteuer (netto) (in 1 000 €)		Gemeindeanteil an der Einkommen- und Umsatzsteuer (in 1 000 €)		Region
2011	2012	2011	2012	2011	2012	2011	2012	
8 865	8 845	108 564	108 689	364 457	459 832	418 931	451 858	Oberpfalz
155	145	36 111	35 619	149 492	246 843	101 653	111 328	dav. Kreisfreie Städte
67	68	24 888	25 587	118 240	214 732	67 238	75 242	dav. Stadt Regensburg
41	41	5 127	5 092	12 851	18 864	17 305	18 569	Amberg
47	36	6 096	4 940	18 401	13 247	17 110	17 518	Weiden i. d. OPf.
8 711	8 700	72 453	73 069	214 965	212 989	317 278	340 530	Landkreise
1 139	1 031	7 960	8 059	20 141	20 457	38 343	40 724	dav. Landkreis Amberg-Sulzbach
1 240	1 421	11 063	11 169	38 070	37 763	39 793	43 053	Cham
1 550	1 527	10 218	10 160	40 404	39 988	49 267	53 191	Neumarkt i. d. OPf.
958	909	7 371	7 248	17 918	23 228	33 003	34 582	Neustadt a. d. Waldnaab
1 193	1 208	12 017	12 326	50 379	40 844	52 777	56 307	Schwandorf
884	885	6 590	6 773	18 264	19 056	24 166	25 527	Tirschenreuth
1 748	1 718	17 233	17 333	29 788	31 653	79 929	87 146	Regensburg
								dav. Gemeinde
32	29	308	313	409	465	1 418	1 571	Alteglöfshaim
27	27	103	104	144	97	616	697	Altenthann
56	55	122	125	152	165	719	756	Auffhausen
13	13	138	140	110	154	775	853	Bach a.d. Donau
53	51	486	511	996	1 374	2 188	2 522	Barbing
87	81	474	490	531	532	2 003	2 092	Beratzhausen, Markt
77	81	454	464	373	344	2 221	2 354	Bernhardswald
34	34	134	133	176	371	614	685	Brennberg
17	14	94	95	35	63	427	497	Brunn
7	7	137	137	137	174	909	962	Deuerling
11	11	364	363	502	373	1 947	2 157	Donaustauf, Markt
20	17	102	104	54	136	601	671	Duggendorf
44	43	139	141	284	441	887	1 006	Hagelstadt
158	154	959	748	1 015	1 145	2 767	3 051	Hemau, Stadt
23	23	54	54	16	17	332	356	Holzheim a. Forst
26	26	185	189	322	299	1 178	1 301	Kallmünz, Markt
17	17	184	227	138	177	1 101	1 161	Köfering
33	31	415	426	432	375	2 233	2 447	Laaber, Markt
45	45	1 270	1 303	1 228	1 416	6 115	6 536	Lappersdorf, Markt
118	117	429	437	911	610	2 135	2 432	Mintraching
46	45	75	76	86	40	520	571	Mötzing
11	10	1 618	1 617	6 265	6 321	6 265	6 699	Neutraubling, Stadt
25	23	677	676	1 609	1 051	3 839	4 091	Nittendorf, Markt
46	46	678	684	1 328	1 731	3 500	3 966	Obertraubling
45	45	574	608	694	578	2 948	3 187	Pentling
31	29	295	290	153	155	1 617	1 771	Pettendorf
27	27	128	133	172	183	676	747	Pfakofen
59	68	278	274	436	417	1 237	1 427	Pfatter
19	12	94	102	37	52	598	661	Pielenhofen
92	87	1 660	1 683	3 695	5 196	6 301	6 593	Regenstauf, Markt
42	42	43	43	20	17	273	328	Riekofen
105	102	605	603	1 925	1 547	2 924	3 102	Schierling, Markt
40	37	579	574	646	773	3 385	3 679	Sinzing
29	29	184	183	542	293	861	906	Sünching
7	8	528	614	421	449	2 323	2 665	Tegernheim
79	73	233	236	515	634	1 398	1 587	Thalmassing
33	35	952	979	736	1 373	3 883	4 269	Wenzenbach
20	21	201	201	252	264	1 028	1 149	Wiesent
63	62	539	542	1 637	1 295	1 819	1 972	Wörth a.d. Donau, Stadt
11	23	125	125	178	116	523	579	Wolfsegg
19	18	614	587	476	439	2 825	3 088	Zeitlarn
5 690	5 780	71 629	72 444	254 053	354 075	274 672	300 094	Region 11
67	68	24 888	25 587	118 240	214 732	67 238	75 242	dav. Stadt Regensburg
1 748	1 718	17 233	17 333	29 788	31 653	79 929	87 146	Landkreis Regensburg
1 240	1 421	11 063	11 169	38 070	37 763	39 793	43 053	Cham
1 550	1 527	10 218	10 160	40 404	39 988	49 267	53 191	Neumarkt i. d. OPf.
1 086	1 045	8 227	8 195	27 551	29 939	38 444	41 462	Kelheim (teilweise)

Quelle: Bayerisches Landesamt für Statistik und Datenverarbeitung

17.26 Steuereinnahmen und Schlüsselzuweisungen

Region	€ je Einwohner ¹⁾											
	Steuereinnahmen insgesamt			Realsteuer-aufbringungskraft			Steuer-einnahmekraft			Schlüssel-zuweisungen		
	2010	2011	2012	2010	2011	2012	2010	2011	2012	2010	2011	2012
Oberpfalz	783	835	961	514	558	652	805	863	976	165	178	166
Kreisfreie Städte	1 311	1 301	1 787	935	898	1 341	1 222	1 217	1 644	138	211	131
Stadt Regensburg	1 646	1 552	2 303	1 204	1 087	1 781	1 478	1 407	2 052	88	137	11
Amberg	758	812	1 021	481	522	710	787	846	1 065	181	351	321
Weiden i. d. OPf.	814	995	859	545	678	523	855	987	885	250	304	321
Landkreise
Landkreis Amberg-Sulzbach	598	645	681	319	344	354	620	662	689	222	252	250
Cham	590	705	746	405	545	559	642	774	818	198	203	205
Neumarkt i. d. OPf.	724	796	827	514	591	598	802	887	919	136	115	115
Neustadt a. d. Waldnaab	596	613	689	368	355	439	636	647	737	242	238	247
Schwandorf	686	816	776	450	602	513	734	879	829	143	131	163
Tirschenreuth	644	671	706	451	459	463	690	719	750	210	216	205
Regensburg	665	700	752	349	373	390	720	761	815	121	114	110
Gemeinde
Alteglöfshaus	646	675	746	266	276	305	659	689	760	124	108	109
Altenthann	502	570	605	158	233	187	522	601	630	226	186	195
Aufhausen	557	605	631	226	230	240	596	623	649	193	154	167
Bach a.d. Donau	551	562	632	203	194	227	587	597	673	48	113	163
Barbing	718	741	868	414	425	531	782	807	946	-	14	44
Beratzhausen, Markt	534	569	595	219	238	248	545	582	609	249	225	242
Bernhardswald	545	562	595	195	190	190	553	571	604	167	189	196
Brennberg	483	515	637	210	230	370	500	534	672	175	169	226
Brunn	406	418	472	148	141	161	434	444	503	267	281	267
Deuerling	552	573	637	196	200	231	594	616	687	148	155	155
Donaustauf, Markt	735	750	764	350	340	275	802	815	818	83	97	38
Duggendorf	478	481	590	172	147	228	510	509	634	222	198	221
Hagelstadt	574	682	828	217	351	400	624	755	858	85	119	118
Hemau, Stadt	528	575	601	311	345	328	580	633	656	256	248	214
Holzheim a. Forst	412	432	459	127	122	127	434	454	482	277	261	268
Kallmünz, Markt	634	607	648	362	277	258	705	659	697	147	144	103
Köfering	603	610	673	183	170	191	614	622	669	135	94	136
Laaber, Markt	581	605	637	227	226	215	611	636	667	179	127	149
Lappersdorf, Markt	641	658	720	263	253	278	676	693	758	156	139	153
Mintraching	780	754	755	485	416	334	843	810	800	54	64	12
Mötzing	455	411	460	198	182	161	509	460	507	233	195	252
Neutraubling, Stadt	904	1 104	1 135	678	963	1 000	1 047	1 303	1 340	-	-	-
Nittendorf, Markt	606	697	663	300	412	313	677	791	738	172	165	153
Obertraubling	671	718	837	373	417	492	760	816	950	43	59	69
Pentling	698	720	775	281	280	278	728	751	811	75	80	87
Pettendorf	631	639	694	218	199	204	671	677	733	118	103	98
Pfkofen	623	646	702	271	280	301	659	683	743	142	68	115
Pfatter	654	656	718	319	297	296	664	668	731	145	99	100
Pielenhofen	499	530	581	129	141	153	523	556	610	197	174	194
Regenstauf, Markt	812	781	884	628	545	677	934	890	1 017	101	103	49
Riekofen	463	478	561	198	195	201	516	531	617	214	188	193
Schierling, Markt	654	766	731	410	558	463	738	880	827	82	87	108
Sinzing	656	684	755	261	263	295	703	733	808	94	108	102
Sünching	795	855	708	507	548	387	860	927	762	54	-	25
Tegernheim	695	662	742	298	242	245	720	691	767	111	77	62
Thalmassing	646	672	777	326	338	396	688	716	829	129	112	85
Wenzenbach	741	681	811	322	225	327	731	676	803	94	88	85
Wiesent	557	593	659	242	260	291	598	637	708	198	156	147
Wörth a.d. Donau, Stadt	829	915	856	545	633	525	857	950	885	30	58	32
Wolfsegg	512	562	575	214	256	216	523	576	586	205	163	198
Zeitlarn	634	665	713	232	245	257	665	699	762	109	84	107
Region 11	877	908	1 101	583	609	767	886	928	1 100	134	138	111
Stadt Regensburg	1 646	1 552	2 303	1 204	1 087	1 781	1 478	1 407	2 052	88	137	11
Landkreis Regensburg	665	700	752	349	373	390	720	761	815	121	114	110
Cham	590	705	746	405	545	559	642	774	818	198	203	205
Neumarkt i. d. OPf.	724	796	827	514	591	598	802	887	919	136	115	115
Kelheim (teilweise)

1) Bevölkerung am Ort der Hauptwohnung (siehe Seite 54)

Quelle: Bayerisches Landesamt für Statistik und Datenverarbeitung

17.27 Schuldenstand der Gemeinden

Schuldenstand ¹⁾ am 31.12. (in 1 000 €)					Schuldenstand insgesamt je Einwohner ²⁾ in €					Region
2008	2009	2010	2011	2012	2008	2009	2010	2011	2012	
1 097 411	1 106 290	1 109 536	1 054 121	1 008 030	1 011	1 023	1 027	984	939	Oberpfalz ³⁾
374 774	373 235	370 794	321 935	286 687	1 710	1 701	1 683	1 469	1 300	dav. Kreisfreie Städte
270 259	270 259	260 272	212 408	182 022	2 035	2 027	1 933	1 567	1 327	dav. Stadt Regensburg
41 743	40 184	46 455	44 308	42 206	946	915	1 062	1 059	1 011	Amberg
62 772	62 792	64 067	65 219	62 459	1 486	1 490	1 526	1 563	1 497	Weiden i. d. OPf.
722 637	733 055	738 742	732 186	721 342	834	850	859	859	846	Landkreise ³⁾
144 705	150 407	149 730	152 334	152 672	1 357	1 419	1 419	1 466	1 475	dav. Landkreis Amberg-Sulzbach
156 459	161 730	165 853	163 339	158 148	1 209	1 256	1 292	1 300	1 260	Cham
44 189	40 323	39 145	35 247	31 087	344	315	306	279	245	Neumarkt i. d. OPf.
81 459	78 694	78 715	78 618	74 164	825	803	808	817	773	Neustadt a. d. Waldnaab
127 779	128 604	132 175	134 939	135 207	888	899	925	946	947	Schwandorf
68 589	72 880	77 291	81 896	87 084	899	963	1 030	1 095	1 174	Tirschenreuth
99 457	100 417	95 833	85 813	82 979	544	549	523	470	452	Regensburg
										dar. Gemeinde
1 601	1 357	1 104	827	626	496	424	345	260	196	Alteglöfshaim
1 700	1 869	1 774	1 682	1 597	1 069	1 192	1 142	1 074	1 043	Altenhann
674	558	650	631	612	391	321	372	359	350	Aufhausen
-	-	-	300	-	-	-	-	164	-	Bach a. d. Donau
2 313	3 646	4 285	4 704	4 686	484	745	867	944	911	Barbing
7 529	7 322	7 185	9 311	8 851	1 342	1 319	1 312	1 704	1 644	Beratzhausen, Markt
5 232	4 512	3 737	3 364	9 744	929	806	669	613	1 780	Bernhardswald
2 125	1 918	1 720	1 775	1 497	1 156	1 037	923	930	780	Brennberg
1 055	1 007	962	908	852	775	736	703	675	600	Brunn
446	402	356	307	253	213	191	172	150	126	Deuerling
865	1 165	1 346	1 119	1 017	229	311	361	295	267	Donaustauf, Markt
123	114	533	59	-	75	69	331	37	-	Duggendorf
1 036	604	417	45	-	519	303	210	23	-	Hagelstadt
4 950	6 642	7 553	6 963	6 344	584	784	885	821	746	Hemau, Stadt
455	443	432	415	402	451	444	431	427	410	Holzheim a. Forst
3 162	3 099	3 254	3 056	3 310	1 100	1 081	1 150	1 092	1 179	Kallmünz, Markt
1 714	2 433	2 347	2 250	1 649	727	1 040	1 004	970	699	Köfering
8 730	8 806	8 607	8 457	7 905	1 692	1 719	1 659	1 644	1 533	Laaber, Markt
200	14	5	-	-	15	1	0	-	-	Lappersdorf, Markt
361	351	342	332	322	77	74	72	70	68	Mintraching
178	140	120	100	110	120	96	79	62	69	Mötzing
5 116	3 423	3 280	2 553	985	407	270	258	200	76	Neutraubling, Stadt
4 102	3 830	3 595	3 387	3 163	456	431	407	384	358	Nittendorf, Markt
2 248	1 914	1 810	1 703	1 247	299	252	236	224	162	Obertraubling
743	2 514	3 581	3 225	2 857	129	433	608	565	500	Pentling
532	423	315	246	524	164	131	97	77	161	Pettendorf
1 011	989	966	942	917	649	639	629	609	589	Pfakofen
1 363	1 946	1 193	1 166	1 167	436	630	389	386	383	Pfatter
2 292	2 242	2 190	2 170	2 112	1 623	1 558	1 551	1 558	1 480	Pielenhofen
13 959	13 500	9 313	3 947	3 931	936	899	619	263	256	Regenstauf, Markt
-	-	-	-	-	-	-	-	-	-	Riekofen
6 130	6 559	6 527	5 993	5 473	849	910	902	818	746	Schierling, Markt
3 282	3 124	2 970	2 807	2 640	476	453	434	415	392	Sinzing
371	281	191	101	13	189	146	99	52	6	Sünching
1 080	883	818	783	747	230	184	168	161	148	Tegernheim
1 648	1 309	982	668	432	501	402	300	205	133	Thalmassing
2 472	1 970	1 532	420	4	301	241	187	51	0	Wenzenbach
1 462	1 384	1 485	1 344	1 197	571	543	582	540	481	Wiesent
3 495	4 032	4 399	4 144	3 962	787	912	996	934	874	Wörth a. d. Donau, Stadt
1 372	1 606	2 114	2 007	1 828	923	1 072	1 415	1 369	1 244	Wolfsegg
2 330	2 086	1 843	1 600	-	401	357	312	275	-	Zeitlarn
594 900	589 500	.	528 603	.	893	886	.	791	.	Region 11 ³⁾
270 259	270 259	260 272	212 408	182 022	2 035	2 027	1 933	1 567	1 327	dav. Stadt Regensburg
99 457	100 417	95 833	85 813	82 979	544	549	523	470	452	Landkreis Regensburg ³⁾
156 459	161 730	165 853	163 339	158 148	1 209	1 256	1 292	1 300	1 260	Cham ³⁾
44 189	40 323	39 145	35 247	31 087	344	315	306	279	245	Neumarkt i. d. OPf. ³⁾
.	Kelheim (teilweise) ³⁾

¹⁾ Schulden am Kreditmarkt und bei öffentlichen Haushalten, ohne Kassenverstärkungskredite; ohne Schulden von Eigenbetrieben und ohne Schulden von Krankenhäusern

²⁾ ohne anteilige Schulden bei Schulverbänden; Bevölkerung am Ort der Hauptwohnung (siehe Seite 54) zum 30.06. des jeweiligen Jahres; ab dem Jahr 2011 auf der Basis vom Zensus 2011

³⁾ ausgewiesen sind nur die Schulden der Gemeinden bzw. Städte - nicht dagegen Schulden anderer Gebietskörperschaften (z. B. die der Landkreise oder die des Bezirks)

Quelle: Bayerisches Landesamt für Statistik und Datenverarbeitung - eigene Berechnungen

18

Städtevergleich

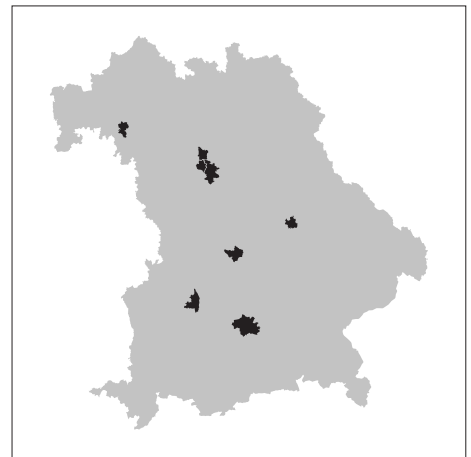

18.1 Sozialversicherungspflichtig Beschäftigte je 1 000 Einwohner in den Jahren 2000 bis 2013

Stand jeweils 30.06.

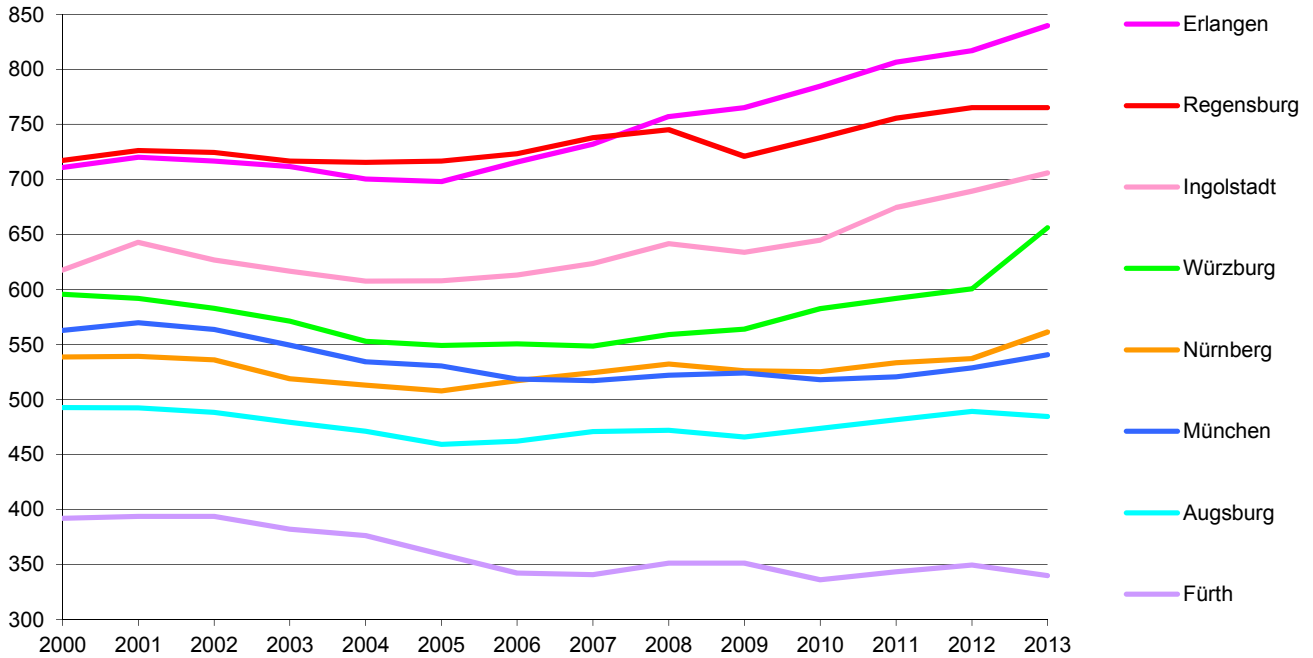

18.2 Bruttoinlandsprodukt - Indizes für die Jahre 1991 bis 2012 (1980 = 100)

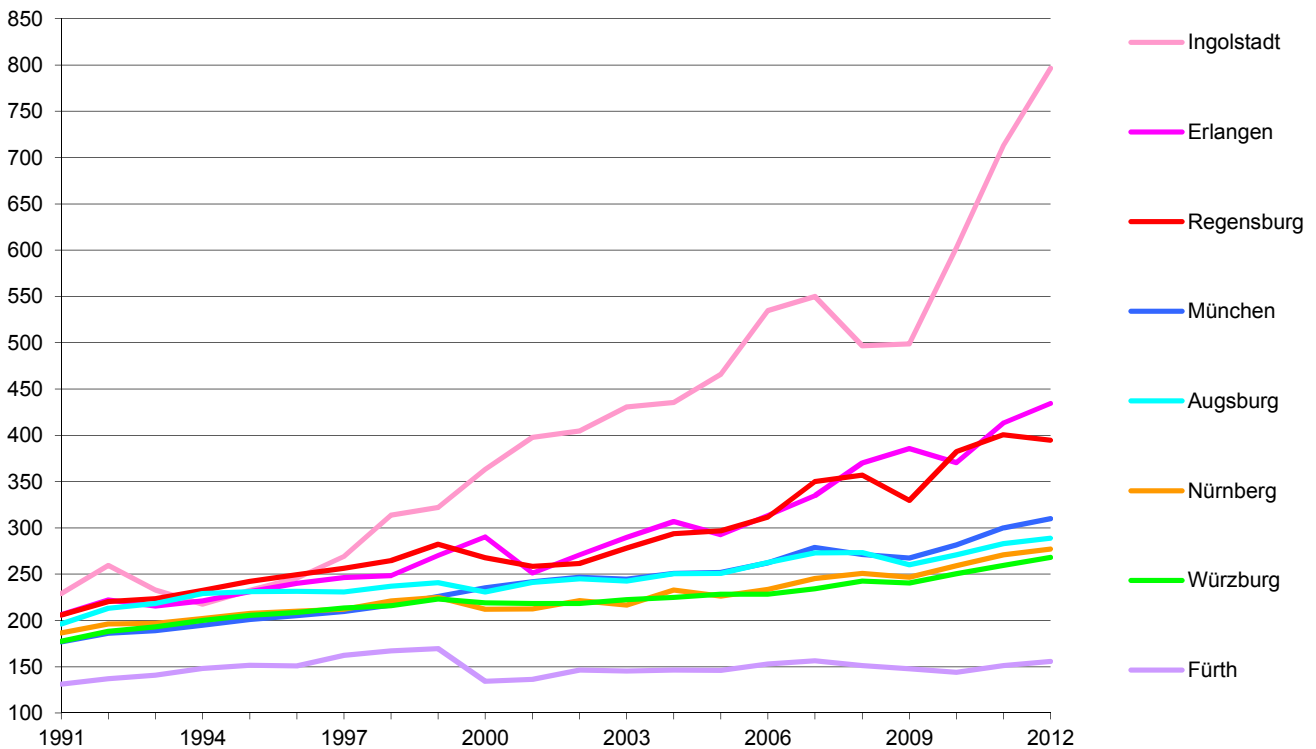

18.3 Realsteueraufbringungskraft je Einwohner in den Jahren 2000 bis 2013

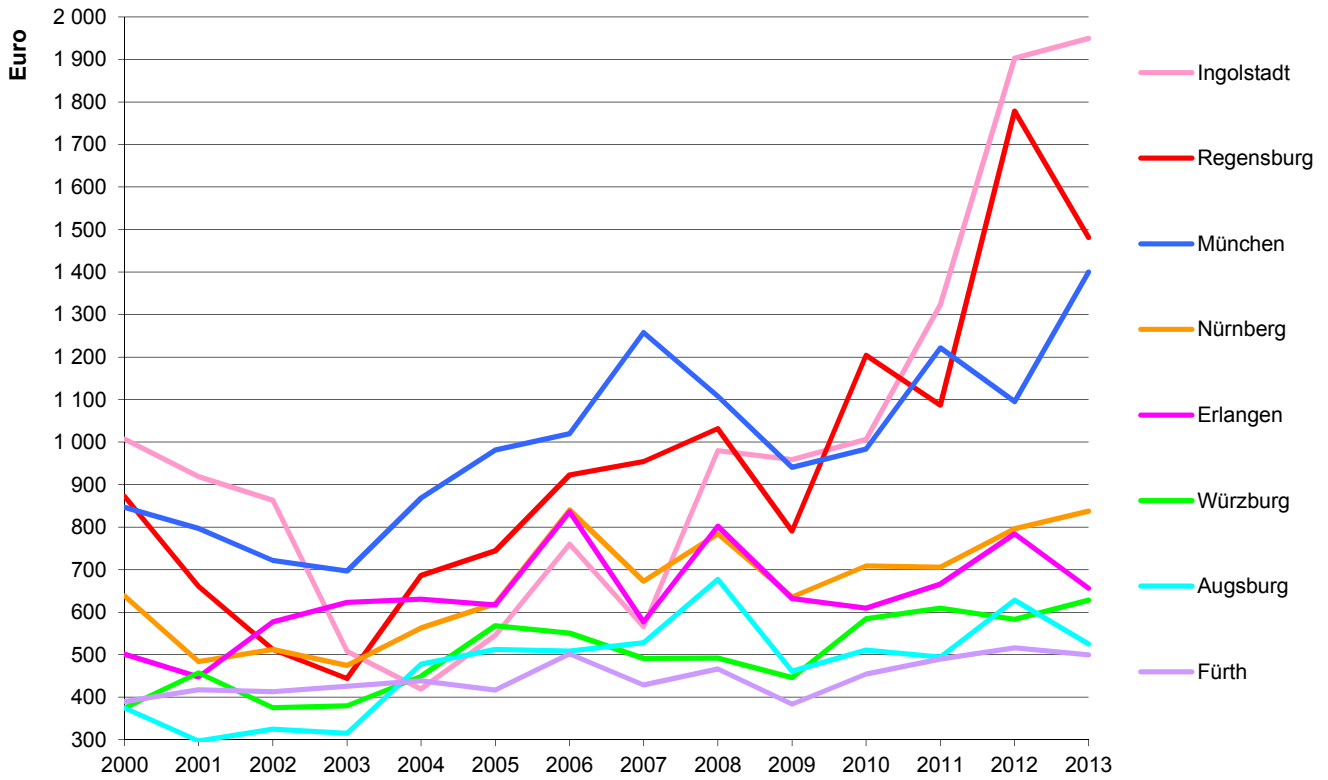

18.4 Gewerbesteuer (netto) je Einwohner in den Jahren 2000 bis 2013

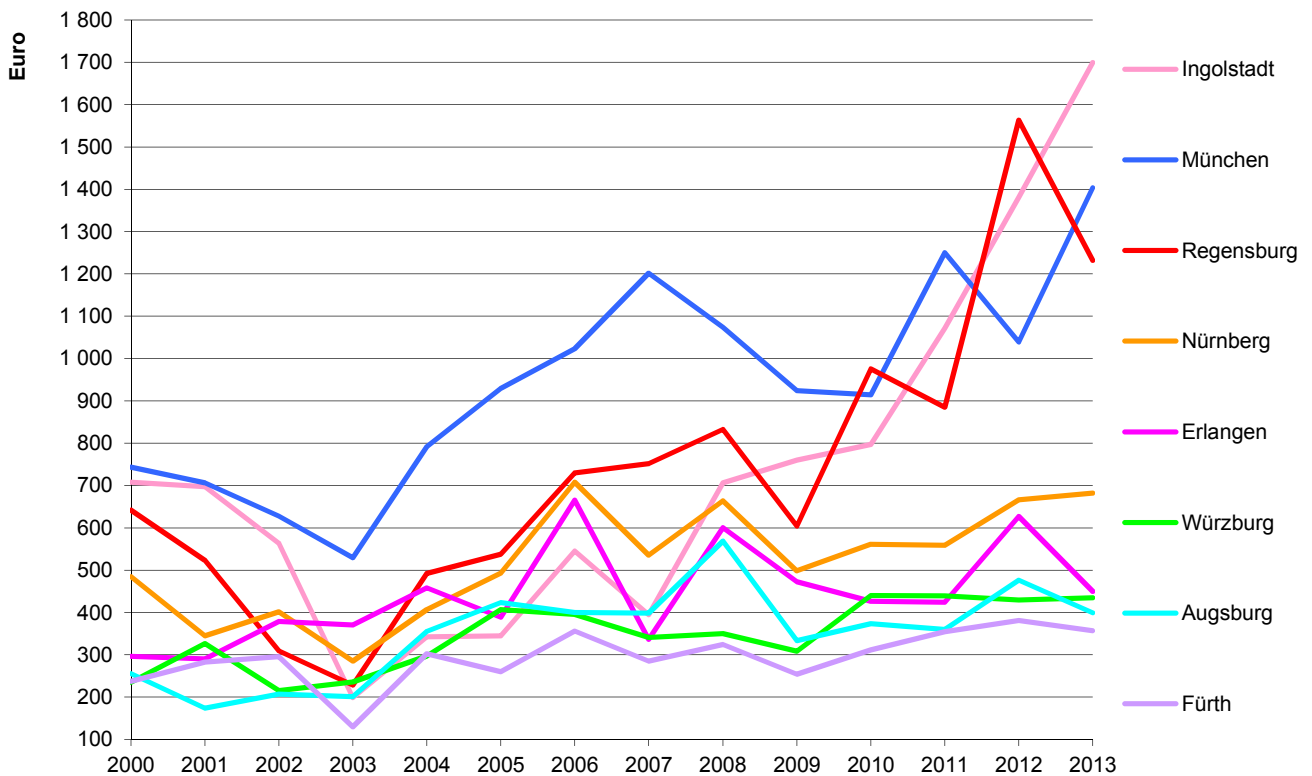

18.5 Fläche und Bevölkerungsstruktur

Stadt	Jahr	Fläche in ha	Einwohner ¹⁾						Aus- länder- anteil in %
			insgesamt in 1 000	je km ²	davon in %		davon in 1 000		
					männlich	weiblich	Deutsche	Ausländer	
Regensburg	2009	8 070	134	1 663	47,9	52,1	120	14	10,7
	2010	8 070	136	1 679	48,1	51,9	121	15	10,9
	2011	8 070	136	1 690	47,6	52,4	122	14	10,2
	2012	8 070	138	1 714	47,6	52,4	123	15	10,8
	2013	8 070	140	1 738	47,8	52,2	124	16	11,6
München	2009	31 069	1 330	4 282	48,3	51,7	1 025	305	22,9
	2010	31 070	1 353	4 355	48,5	51,5	1 035	318	23,5
	2011	31 070	1 365	4 393	48,4	51,6	1 071	294	21,5
	2012	31 070	1 388	4 468	48,5	51,5	1 079	309	22,3
	2013	31 074	1 408	4 531	48,5	51,5	1 084	324	23,0
Nürnberg	2009	18 638	504	2 702	48,3	51,7	421	83	16,4
	2010	18 637	506	2 713	48,4	51,6	422	83	16,5
	2011	18 637	490	2 630	48,0	52,0	408	82	16,7
	2012	18 637	495	2 657	48,2	51,8	409	86	17,3
	2013	18 637	499	2 677	48,2	51,8	410	89	17,8
Augsburg	2009	14 684	264	1 795	48,3	51,7	218	45	17,1
	2010	14 685	265	1 803	48,5	51,5	219	45	17,2
	2011	14 684	269	1 835	48,2	51,8	226	43	16,1
	2012	14 684	273	1 857	48,4	51,6	227	45	16,6
	2013	14 684	277	1 883	48,7	51,3	228	48	17,4
Würzburg	2009	8 763	133	1 520	46,6	53,4	117	17	12,5
	2010	8 763	134	1 527	46,6	53,4	117	17	12,7
	2011	8 763	124	1 420	46,8	53,2	115	10	7,9
	2012	8 763	125	1 422	46,9	53,1	114	10	8,2
	2013	8 763	125	1 423	47,1	52,9	114	11	8,7
Erlangen	2009	7 695	106	1 372	49,0	51,0	90	16	14,7
	2010	7 695	106	1 373	49,0	51,0	90	16	14,7
	2011	7 695	104	1 356	49,0	51,0	92	13	12,3
	2012	7 695	105	1 370	49,0	51,0	92	14	12,8
	2013	7 695	106	1 373	49,1	50,9	92	14	13,0
Fürth	2009	6 335	114	1 800	48,4	51,6	100	14	12,7
	2010	6 335	115	1 809	48,5	51,5	100	14	12,6
	2011	6 335	117	1 841	48,2	51,8	101	16	13,6
	2012	6 335	118	1 868	48,3	51,7	102	17	14,2
	2013	6 335	120	1 891	48,5	51,5	102	18	14,8
Ingolstadt	2009	13 337	124	933	49,8	50,2	106	18	14,8
	2010	13 337	125	938	49,9	50,1	107	19	14,8
	2011	13 337	126	945	49,8	50,2	110	16	12,8
	2012	13 337	128	959	50,0	50,0	110	18	13,7
	2013	13 337	129	968	50,1	49,9	111	19	14,3

¹⁾ Bevölkerung am Ort der Hauptwohnung (siehe Seite 54); ab dem Jahr 2011 auf der Basis vom Zensus 2011

Quelle: Angaben der jeweiligen Statistischen Ämter; Bayerisches Landesamt für Statistik und Datenverarbeitung - eigene Berechnungen

18.6 Stadtgebiet nach der Flächennutzung ¹⁾ - absolut

Stadt	Jahr	Fläche in ha	davon									dar. Sied- lungs- und Ver- kehrs- fläche
			Ge- bäude- und Frei- fläche	Be- triebs- fläche	Er- holungs- fläche	Verkehrsfläche		Land- wirt- schafts- fläche	Wald- fläche	Wasser- fläche	Flächen anderer Nutzung	
						ins- gesamt	dar. Straßen, Wege, Plätze					
Regensburg	1992	8 081	2 470	188	206	1 001	830	3 335	450	341	89	3 864
	1996	8 076	2 627	178	211	1 004	838	3 189	448	334	84	4 018
	2000	8 068	2 735	178	214	1 031	861	3 049	446	338	76	4 156
	2004	8 068	2 817	165	212	1 047	885	2 959	449	342	77	4 240
	2012	8 070	2 903	122	290	1 094	916	2 778	468	321	93	4 360
München	1992	31 047	13 389	246	4 120	5 151	3 810	5 494	1 395	389	863	23 239
	1996	31 059	14 037	190	2 494	4 991	4 108	6 943	1 336	423	645	21 933
	2000	31 046	14 122	227	2 627	4 985	4 162	6 576	1 374	449	686	22 216
	2004	31 040	14 130	225	2 754	5 095	4 189	6 207	1 378	449	802	22 481
	2012	31 070	14 154	179	3 523	5 312	4 393	5 381	1 480	465	575	23 500
Nürnberg	1992	18 581	6 277	134	548	2 964	2 252	4 955	3 155	370	177	10 058
	1996	18 638	6 363	139	604	3 174	2 296	4 665	3 123	378	192	10 410
	2000	18 638	6 457	131	681	3 182	2 310	4 466	3 113	415	193	10 582
	2004	18 640	6 532	133	753	3 194	2 330	4 327	3 083	422	197	10 741
	2012	18 637	6 683	109	884	3 270	2 381	4 091	2 997	416	188	11 075
Augsburg	1992	14 716	3 887	101	801	1 074	916	4 724	3 715	338	76	5 775
	1996	14 671	3 773	115	430	1 353	1 183	4 748	3 454	409	389	5 717
	2000	14 678	3 911	60	515	1 413	1 236	4 458	3 489	435	398	5 955
	2004	14 686	3 931	67	572	1 463	1 284	4 300	3 476	443	434	6 104
	2012	14 684	3 962	55	736	1 553	1 328	4 048	3 473	452	406	6 375
Würzburg	1992	8 890	2 548	62	287	1 033	860	3 535	1 133	144	147	3 925
	1996	8 756	2 401	56	321	1 050	875	3 396	1 237	150	147	3 824
	2000	8 755	2 457	53	342	1 077	902	3 275	1 230	153	168	3 940
	2004	8 763	2 560	51	353	1 108	934	3 123	1 243	169	155	4 082
	2012	8 763	2 617	55	387	1 108	949	3 017	1 262	174	143	4 176
Erlangen	1992	7 697	1 824	76	244	817	774	2 386	1 640	312	398	2 965
	1996	7 682	1 913	43	118	879	836	2 803	1 571	319	38	2 962
	2000	7 684	1 947	42	137	890	848	2 708	1 581	330	49	3 028
	2004	7 682	1 943	40	146	918	866	2 663	1 581	323	68	3 060
	2012	7 695	1 967	36	175	946	889	2 558	1 618	327	67	3 136
Fürth	1992	6 334	1 572	22	120	839	677	2 819	694	189	79	2 583
	1996	6 335	1 632	22	132	772	682	2 779	694	189	116	2 586
	2000	6 335	1 706	31	215	778	691	2 667	694	190	55	2 758
	2004	6 335	1 723	30	238	784	697	2 619	693	192	56	2 804
	2012	6 335	1 793	31	248	786	710	2 531	698	195	54	2 887
Ingolstadt	1992	13 337	2 367	164	653	1 083	900	6 256	1 956	613	244	4 223
	1996	13 335	2 639	74	319	1 146	1 004	6 712	1 698	594	154	4 186
	2000	13 335	2 803	80	374	1 187	1 061	6 341	1 756	605	188	4 450
	2004	13 335	2 892	71	410	1 226	1 100	6 186	1 768	631	151	4 615
	2012	13 337	3 068	49	540	1 255	1 126	5 842	1 797	629	158	4 925

¹⁾ Stand 31.12.2012

Quelle: Bayerisches Landesamt für Statistik und Datenverarbeitung

18.7 Stadtgebiet nach der Flächennutzung ¹⁾ - relativ

Stadt	Jahr	Fläche in ha	davon									dar. Sied- lungs- und Ver- kehrs- fläche
			Ge- bäude- und Frei- fläche	Be- triebs- fläche	Er- holungs- fläche	Verkehrsfläche		Land- wirt- schafts- fläche	Wald- fläche	Wasser- fläche	Flächen anderer Nutzung	
						ins- gesamt	dar. Straßen, Wege, Plätze					
Regensburg	1992	8 081	30,6	2,3	2,5	12,4	10,3	41,3	5,6	4,2	1,1	47,8
	1996	8 076	32,5	2,2	2,6	12,4	10,4	39,5	5,5	4,1	1,0	49,8
	2000	8 068	33,9	2,2	2,7	12,8	10,7	37,8	5,5	4,2	0,9	51,5
	2004	8 068	34,9	2,0	2,6	13,0	11,0	36,7	5,6	4,2	1,0	52,6
	2012	8 070	36,0	1,5	3,6	13,6	11,4	34,4	5,8	4,0	1,2	54,0
München	1992	31 047	43,1	0,8	13,3	16,6	12,3	17,7	4,5	1,3	2,8	74,9
	1996	31 059	45,2	0,6	8,0	16,1	13,2	22,4	4,3	1,4	2,1	70,6
	2000	31 046	45,5	0,7	8,5	16,1	13,4	21,2	4,4	1,4	2,2	71,6
	2004	31 040	45,5	0,7	8,9	16,4	13,5	20,0	4,4	1,4	2,6	72,4
	2012	31 070	45,6	0,6	11,3	17,1	14,1	17,3	4,8	1,5	1,9	75,6
Nürnberg	1992	18 581	33,8	0,7	2,9	16,0	12,1	26,7	17,0	2,0	1,0	54,1
	1996	18 638	34,1	0,7	3,2	17,0	12,3	25,0	16,8	2,0	1,0	55,9
	2000	18 638	34,6	0,7	3,7	17,1	12,4	24,0	16,7	2,2	1,0	56,8
	2004	18 640	35,0	0,7	4,0	17,1	12,5	23,2	16,5	2,3	1,1	57,6
	2012	18 637	35,9	0,6	4,7	17,5	12,8	22,0	16,1	2,2	1,0	59,4
Augsburg	1992	14 716	26,4	0,7	5,4	7,3	6,2	32,1	25,2	2,3	0,5	39,2
	1996	14 671	25,7	0,8	2,9	9,2	8,1	32,4	23,5	2,8	2,7	39,0
	2000	14 678	26,6	0,4	3,5	9,6	8,4	30,4	23,8	3,0	2,7	40,6
	2004	14 686	26,8	0,5	3,9	10,0	8,7	29,3	23,7	3,0	3,0	41,6
	2012	14 684	27,0	0,4	5,0	10,6	9,0	27,6	23,7	3,1	2,8	43,4
Würzburg	1992	8 890	28,7	0,7	3,2	11,6	9,7	39,8	12,7	1,6	1,7	44,2
	1996	8 756	27,4	0,6	3,7	12,0	10,0	38,8	14,1	1,7	1,7	43,7
	2000	8 755	28,1	0,6	3,9	12,3	10,3	37,4	14,0	1,7	1,9	45,0
	2004	8 763	29,2	0,6	4,0	12,6	10,7	35,6	14,2	1,9	1,8	46,6
	2012	8 763	29,9	0,6	4,4	12,6	10,8	34,4	14,4	2,0	1,6	47,7
Erlangen	1992	7 697	23,7	1,0	3,2	10,6	10,1	31,0	21,3	4,1	5,2	38,5
	1996	7 682	24,9	0,6	1,5	11,4	10,9	36,5	20,5	4,2	0,5	38,6
	2000	7 684	25,3	0,5	1,8	11,6	11,0	35,2	20,6	4,3	0,6	39,4
	2004	7 682	25,3	0,5	1,9	12,0	11,3	34,7	20,6	4,2	0,9	39,8
	2012	7 695	25,6	0,5	2,3	12,3	11,6	33,2	21,0	4,2	0,9	40,8
Fürth	1992	6 334	24,8	0,3	1,9	13,2	10,7	44,5	11,0	3,0	1,2	40,8
	1996	6 335	25,8	0,3	2,1	12,2	10,8	43,9	11,0	3,0	1,8	40,8
	2000	6 335	26,9	0,5	3,4	12,3	10,9	42,1	11,0	3,0	0,9	43,5
	2004	6 335	27,2	0,5	3,8	12,4	11,0	41,3	10,9	3,0	0,9	44,3
	2012	6 335	28,3	0,5	3,9	12,4	11,2	40,0	11,0	3,1	0,9	45,6
Ingolstadt	1992	13 337	17,7	1,2	4,9	8,1	6,7	46,9	14,7	4,6	1,8	31,7
	1996	13 335	19,8	0,6	2,4	8,6	7,5	50,3	12,7	4,5	1,2	31,4
	2000	13 335	21,0	0,6	2,8	8,9	8,0	47,6	13,2	4,5	1,4	33,4
	2004	13 335	21,7	0,5	3,1	9,2	8,2	46,4	13,3	4,7	1,1	34,6
	2012	13 337	23,0	0,4	4,0	9,4	8,4	43,8	13,5	4,7	1,2	36,9

¹⁾ Stand 31.12.2012

Quelle: Bayerisches Landesamt für Statistik und Datenverarbeitung - eigene Berechnungen

18.8 Altersstruktur

Stadt	Jahr	Bevölkerung ¹⁾ im Alter von ... bis unter ... Jahren											
		unter 6		6 bis unter 15		15 bis unter 21		21 bis unter 45		45 bis unter 65		65 und älter	
		abs.	in %	abs.	in %	abs.	in %	abs.	in %	abs.	in %	abs.	in %
Regensburg	2009	7 124	5,3	8 949	6,7	7 318	5,5	51 376	38,3	33 978	25,3	25 473	19,0
	2010	7 224	5,3	9 057	6,7	7 343	5,4	51 413	37,9	35 241	26,0	25 242	18,6
	2011	7 058	5,2	9 313	6,8	7 681	5,6	53 837	39,5	33 671	24,7	24 792	18,2
	2012	7 073	5,1	9 376	6,8	7 669	5,5	54 867	39,7	34 450	24,9	24 861	18,0
	2013	7 128	5,1	9 382	6,7	7 732	5,5	55 785	39,8	35 182	25,1	25 067	17,9
München	2009	75 699	5,7	91 761	6,9	67 685	5,1	534 662	40,2	322 315	24,2	238 318	17,9
	2010	77 723	5,7	93 705	6,9	67 762	5,0	543 345	40,2	330 776	24,4	239 875	17,7
	2011	77 091	5,6	92 844	6,8	65 966	4,8	540 920	39,6	343 290	25,2	244 809	17,9
	2012	79 308	5,7	94 055	6,8	66 573	4,8	549 953	39,6	349 743	25,2	248 676	17,9
	2013	81 293	5,8	95 727	6,8	67 703	4,8	555 386	39,4	355 660	25,3	252 067	17,9
Nürnberg	2009	25 207	5,0	36 329	7,2	28 875	5,7	175 721	34,9	132 850	26,4	104 691	20,8
	2010	25 369	5,0	36 539	7,2	28 232	5,6	175 128	34,6	135 803	26,9	104 593	20,7
	2011	25 601	5,2	35 671	7,3	27 054	5,5	169 969	34,7	130 802	26,7	100 988	20,6
	2012	25 983	5,2	35 743	7,2	27 171	5,5	171 481	34,6	132 928	26,8	101 815	20,6
	2013	26 212	5,3	36 110	7,2	27 343	5,5	172 126	34,5	134 696	27,0	102 389	20,5
Augsburg	2009	13 542	5,1	20 084	7,6	16 461	6,2	91 078	34,5	67 941	25,8	54 540	20,7
	2010	13 726	5,2	19 825	7,5	16 247	6,1	90 724	34,3	69 778	26,4	54 408	20,6
	2011	13 384	5,0	20 321	7,5	16 165	6,0	94 557	35,1	69 876	25,9	55 099	20,5
	2012	13 630	5,0	20 371	7,5	16 083	5,9	96 122	35,2	70 952	26,0	55 541	20,4
	2013	13 926	5,0	20 387	7,4	16 136	5,8	97 964	35,4	72 387	26,2	55 742	20,2
Würzburg	2009	5 280	4,0	7 673	5,8	7 963	6,0	53 490	40,2	32 861	24,7	25 928	19,5
	2010	5 348	4,0	7 731	5,8	7 902	5,9	52 885	39,5	34 291	25,6	25 642	19,2
	2011	5 100	4,1	7 256	5,8	7 572	6,1	49 491	39,8	30 149	24,2	24 881	20,0
	2012	5 241	4,2	7 175	5,8	7 304	5,9	49 301	39,6	30 667	24,6	24 889	20,0
	2013	5 384	4,3	7 082	5,7	7 271	5,8	49 061	39,3	31 016	24,9	24 884	20,0
Erlangen	2009	5 673	5,4	8 327	7,9	6 326	6,0	38 470	36,4	26 593	25,2	20 165	19,1
	2010	5 643	5,3	8 265	7,8	6 323	6,0	38 008	36,0	27 375	25,9	20 015	18,9
	2011	5 232	5,0	8 232	7,9	6 343	6,1	39 172	37,6	26 189	25,1	19 144	18,4
	2012	5 401	5,1	8 160	7,7	6 321	6,0	39 588	37,6	26 660	25,3	19 282	18,3
	2013	5 461	5,2	7 990	7,6	6 375	6,0	39 254	37,2	27 130	25,7	19 414	18,4
Fürth	2009	5 995	5,3	9 491	8,3	7 470	6,6	37 855	33,2	31 597	27,7	21 636	19,0
	2010	5 998	5,2	9 371	8,2	7 364	6,4	37 896	33,1	32 393	28,3	21 606	18,8
	2011	5 947	5,1	9 400	8,1	7 066	6,1	39 231	33,6	33 373	28,6	21 623	18,5
	2012	6 191	5,2	9 244	7,8	7 157	6,0	39 739	33,6	34 177	28,9	21 850	18,5
	2013	6 387	5,3	9 188	7,7	7 149	6,0	40 011	33,4	35 021	29,2	22 052	18,4
Ingolstadt	2009	7 008	5,6	10 713	8,6	7 829	6,3	43 411	34,9	31 766	25,5	23 660	19,0
	2010	7 023	5,6	10 686	8,5	7 738	6,2	43 440	34,7	32 507	26,0	23 694	18,9
	2011	7 070	5,6	10 565	8,4	7 519	6,0	43 713	34,7	33 509	26,6	23 700	18,8
	2012	7 063	5,5	10 505	8,2	7 486	5,9	44 721	35,0	34 076	26,6	24 035	18,8
	2013	7 222	5,6	10 412	8,1	7 502	5,8	45 191	35,0	34 570	26,8	24 239	18,8

¹⁾ Bevölkerung am Ort der Hauptwohnung (siehe Seite 54); ab dem Jahr 2011 auf der Basis vom Zensus 2011

Quelle: Bayerisches Landesamt für Statistik und Datenverarbeitung - eigene Berechnungen

18.9 Geburten und Sterbefälle

Stadt	Jahr	Lebendgeborene						Gestorbene					
		insgesamt		Deutsche		Ausländer		insgesamt		Deutsche		Ausländer	
		absolut	auf 1 000 Einwohner ¹⁾	absolut	auf 1 000 Deutsche ¹⁾	absolut	auf 1 000 Ausländer ¹⁾	absolut	auf 1 000 Einwohner ¹⁾	absolut	auf 1 000 Deutsche ¹⁾	absolut	auf 1 000 Ausländer ¹⁾
Regensburg	2009	1 333	10,0	1 156	9,7	177	12,2	1 329	9,9	1 302	10,9	27	1,9
	2010	1 307	9,7	1 134	9,4	173	11,9	1 335	9,9	1 305	10,8	30	2,1
	2011	1 225	9,0	1 090	9,0	135	9,4	1 386	10,2	1 338	11,0	48	3,3
	2012	1 316	9,6	1 167	9,5	149	10,3	1 298	9,5	1 265	10,3	33	2,3
	2013	1 361	9,8	1 177	9,5	184	11,8	1 352	9,7	1 314	10,6	38	2,4
München	2009	14 306	10,8	12 116	11,9	2 190	7,1	10 933	8,2	10 038	9,8	895	2,9
	2010	14 366	10,7	12 217	11,9	2 149	6,9	10 675	8,0	9 681	9,4	994	3,2
	2011	14 714	10,8	12 728	12,1	1 986	6,5	10 790	7,9	9 779	9,3	1 011	3,3
	2012	15 092	11,0	11 786	11,0	3 306	11,0	10 582	7,7	9 527	8,9	1 055	3,5
	2013	15 951	11,4	12 349	11,4	3 602	11,4	10 907	7,8	9 807	9,1	1 100	3,5
Nürnberg	2009	4 461	8,9	4 145	9,9	316	3,8	5 415	10,8	5 102	12,1	313	3,7
	2010	4 503	8,9	4 069	9,7	434	5,2	5 296	10,5	4 992	11,8	304	3,7
	2011	4 580	9,2	4 117	9,9	463	5,6	5 490	11,0	5 189	12,5	301	3,6
	2012	4 735	9,6	4 147	10,1	588	7,0	5 414	11,0	5 103	12,5	311	3,7
	2013	4 786	9,6	4 236	10,3	550	6,3	5 425	10,9	5 094	12,4	331	3,8
Augsburg	2009	2 250	8,5	2 154	9,9	96	2,1	2 943	11,2	2 804	12,9	139	3,1
	2010	2 323	8,8	2 219	10,1	104	2,3	2 840	10,8	2 700	12,3	140	3,1
	2011	2 253	8,4	2 110	9,5	143	3,2	2 820	10,6	2 694	12,1	126	2,8
	2012	2 465	9,1	2 298	10,1	167	3,8	2 950	10,9	2 772	12,2	178	4,0
	2013	2 525	9,2	2 281	10,0	244	5,2	2 930	10,7	2 768	12,1	162	3,5
Würzburg	2009	992	7,4	890	7,6	102	6,1	1 433	10,7	1 397	12,0	36	2,1
	2010	1 014	7,6	928	8,0	86	5,1	1 355	10,2	1 308	11,2	47	2,8
	2011	995	7,7	939	8,1	56	4,2	1 400	10,8	1 367	11,8	33	2,5
	2012	1 033	8,3	970	8,5	63	6,3	1 391	11,2	1 338	11,7	53	5,3
	2013	1 057	8,5	934	8,2	123	11,7	1 350	10,8	1 130	9,9	220	20,9
Erlangen	2009	1 007	9,6	895	10,0	112	7,2	983	9,3	942	10,5	41	2,6
	2010	1 046	9,9	967	10,7	79	5,1	1 015	9,6	964	10,7	51	3,3
	2011	802	7,6	727	8,0	75	5,3	871	8,3	826	9,1	45	3,2
	2012	949	9,0	845	9,2	104	7,9	968	9,2	923	10,1	45	3,4
	2013	1 074	10,2	938	10,2	136	10,0	1 003	9,5	947	10,3	56	4,1
Fürth	2009	1 012	8,9	974	9,8	38	2,6	1 224	10,7	1 162	11,7	62	4,2
	2010	1 039	9,1	996	10,0	43	3,0	1 260	11,0	1 198	12,0	62	4,3
	2011	1 089	9,4	1 026	10,2	63	4,2	1 195	10,3	1 138	11,3	57	3,8
	2012	1 163	9,9	1 066	10,5	97	6,0	1 220	10,4	1 136	11,2	84	5,2
	2013	1 200	10,1	1 108	10,9	92	5,3	1 332	11,2	1 260	12,4	72	4,2
Ingolstadt	2009	1 160	9,3	1 096	10,4	64	3,5	1 131	9,1	1 081	10,2	50	2,7
	2010	1 239	9,9	1 195	11,2	44	2,4	1 107	8,9	1 064	10,0	43	2,3
	2011	1 166	9,3	1 134	10,5	32	1,8	1 157	9,2	1 112	10,3	45	2,6
	2012	1 197	9,4	1 120	10,2	77	4,6	1 148	9,0	1 111	10,1	37	2,2
	2013	1 320	10,3	1 069	9,7	251	13,9	1 193	9,3	1 124	10,2	69	3,8

¹⁾ Bevölkerung am Ort der Hauptwohnung (siehe Seite 54); ab dem Jahr 2011 auf der Basis vom Zensus 2011

Quelle: Angaben der jeweiligen Statistischen Ämter; Bayerisches Landesamt für Statistik und Datenverarbeitung - eigene Berechnungen

18.10 Wanderungsbewegung

Stadt	Jahr	Zuzüge						Fortzüge					
		insgesamt		Deutsche		Ausländer		insgesamt		Deutsche		Ausländer	
		absolut	auf 1 000 Einwohner ¹⁾	absolut	auf 1 000 Deutsche ¹⁾	absolut	auf 1 000 Ausländer ¹⁾	absolut	auf 1 000 Einwohner ¹⁾	absolut	auf 1 000 Deutsche ¹⁾	absolut	auf 1 000 Ausländer ¹⁾
Regensburg	2009	12 380	92,5	9 867	82,6	2 513	173,7	11 372	84,9	9 005	75,4	2 367	163,6
	2010	12 741	94,5	9 766	81,2	2 975	204,2	11 233	83,3	8 962	74,5	2 271	155,9
	2011	13 911	102,3	10 208	84,0	3 703	258,2	11 423	84,0	8 727	71,8	2 696	188,0
	2012	13 616	99,2	9 617	78,3	3 999	276,7	11 911	86,7	9 201	74,9	2 710	187,5
	2013	13 882	99,7	9 401	76,0	4 481	287,3	12 552	90,1	9 679	78,3	2 873	184,2
München	2009	100 072	75,3	53 286	52,2	46 786	152,0	100 205	75,4	50 705	49,7	49 500	160,8
	2010	103 606	77,2	52 680	51,1	50 926	163,3	84 467	62,9	46 683	45,3	37 784	121,2
	2011	112 947	83,1	53 991	51,3	58 956	192,6	84 206	62,0	47 115	44,7	37 091	121,2
	2012	116 208	84,4	50 774	47,2	65 434	217,1	92 949	67,5	49 401	45,9	43 548	144,5
	2013	125 346	89,7	48 758	45,1	76 588	241,9	107 913	77,2	52 448	48,5	55 465	175,1
Nürnberg	2009	29 030	57,6	18 908	45,0	10 122	121,1	28 091	55,8	17 695	42,1	10 396	124,4
	2010	29 890	59,2	18 623	44,2	11 267	135,7	27 396	54,3	18 115	43,0	9 281	111,8
	2011	34 207	68,7	19 691	47,4	14 516	175,6	28 530	57,3	18 544	44,7	9 986	120,8
	2012	35 197	71,5	19 039	46,6	16 158	192,8	29 906	60,7	18 676	45,7	11 230	134,0
	2013	36 195	72,8	18 754	45,8	17 441	199,8	32 340	65,1	19 320	47,2	13 020	149,1
Augsburg	2009	15 568	59,1	11 325	51,9	4 243	93,7	14 544	55,2	10 998	50,4	3 546	78,3
	2010	16 433	62,2	11 226	51,3	5 207	114,9	14 859	56,2	10 809	49,4	4 050	89,4
	2011	17 810	66,7	11 748	52,8	6 062	136,6	15 313	57,3	11 100	49,9	4 213	94,9
	2012	18 852	69,6	11 543	50,9	7 309	164,9	15 155	55,9	10 672	47,1	4 483	101,2
	2013	20 307	73,9	11 402	50,0	8 905	190,7	16 137	58,8	10 889	47,8	5 248	112,4
Würzburg	2009	11 117	83,4	8 938	76,7	2 179	129,4	10 294	77,2	8 055	69,1	2 239	133,0
	2010	11 192	83,8	8 773	75,2	2 419	143,7	10 253	76,8	8 307	71,2	1 946	115,6
	2011	11 103	86,0	8 642	74,7	2 461	183,5	10 701	82,9	8 593	74,3	2 108	157,2
	2012	10 779	86,6	8 055	70,4	2 724	271,2	10 341	83,1	8 243	72,0	2 098	208,9
	2013	11 209	89,9	8 222	72,0	2 987	284,1	10 484	84,1	8 409	73,7	2 075	197,3
Erlangen	2009	8 457	80,3	5 515	61,5	2 942	189,1	7 910	75,1	5 082	56,7	2 828	181,7
	2010	7 845	74,3	5 010	55,6	2 835	182,5	7 802	73,9	5 206	57,8	2 596	167,1
	2011	8 462	80,6	4 936	54,4	3 526	248,7	7 797	74,3	5 120	56,4	2 677	188,9
	2012	9 239	88,1	5 440	59,3	3 799	288,7	8 056	76,8	5 230	57,0	2 826	214,7
	2013	9 000	85,3	5 160	56,1	3 840	282,2	8 828	83,7	5 450	59,3	3 378	248,2
Fürth	2009	7 908	69,3	5 678	57,2	2 230	151,2	7 740	67,9	5 123	51,6	2 617	177,4
	2010	8 013	70,1	5 608	56,1	2 405	166,4	7 268	63,6	5 091	51,0	2 177	150,7
	2011	9 113	78,8	5 972	59,4	3 141	207,4	7 375	63,8	5 193	51,7	2 182	144,1
	2012	9 351	79,6	5 682	56,1	3 669	225,2	7 669	65,3	5 112	50,5	2 557	156,9
	2013	9 817	82,4	5 868	57,6	3 949	229,2	8 252	69,3	5 407	53,1	2 845	165,1
Ingolstadt	2009	7 372	59,4	4 547	43,0	2 825	153,2	6 939	55,9	4 270	40,4	2 669	144,7
	2010	7 560	60,6	4 681	44,0	2 879	156,0	6 998	56,1	4 532	42,6	2 466	133,6
	2011	9 430	75,1	5 111	47,2	4 319	248,9	7 799	62,1	4 841	44,7	2 958	170,5
	2012	10 007	78,8	4 924	44,7	5 083	301,5	8 287	65,3	4 765	43,3	3 522	208,9
	2013	9 866	76,8	4 363	39,5	5 503	305,3	8 644	67,3	4 510	40,8	4 134	229,3

¹⁾ Bevölkerung am Ort der Hauptwohnung (siehe Seite 54); ab dem Jahr 2011 auf der Basis vom Zensus 2011

Quelle: Angaben der jeweiligen Statistischen Ämter; Bayerisches Landesamt für Statistik und Datenverarbeitung - eigene Berechnungen

18.11 Bevölkerungssalden

Stadt	Jahr	Natürlicher Saldo						Wanderungssaldo					
		insgesamt		Deutsche		Ausländer		insgesamt		Deutsche		Ausländer	
		absolut	auf 1 000 Einwohner ¹⁾	absolut	auf 1 000 Deutsche ¹⁾	absolut	auf 1 000 Ausländer ¹⁾	absolut	auf 1 000 Einwohner ¹⁾	absolut	auf 1 000 Deutsche ¹⁾	absolut	auf 1 000 Ausländer ¹⁾
Regensburg	2009	+ 4	+ 0,0	- 146	- 1,2	+ 150	+ 10,4	+ 1 008	+ 7,5	+ 862	+ 7,2	+ 146	+ 10,1
	2010	- 28	- 0,2	- 171	- 1,4	+ 143	+ 9,8	+ 1 508	+ 11,2	+ 804	+ 6,7	+ 704	+ 48,3
	2011	- 161	- 1,2	- 248	- 2,0	+ 87	+ 6,1	+ 2 488	+ 18,3	+ 1 481	+ 12,2	+ 1 007	+ 70,2
	2012	+ 18	+ 0,1	- 98	- 0,8	+ 116	+ 8,0	+ 1 705	+ 12,4	+ 416	+ 3,4	+ 1 289	+ 89,2
	2013	+ 9	+ 0,1	- 137	- 1,1	+ 146	+ 9,4	+ 1 330	+ 9,5	- 278	- 2,2	+ 1 608	+ 103,1
München	2009	+ 3 373	+ 2,5	+ 2 078	+ 2,0	+ 1 295	+ 4,2	- 133	- 0,1	+ 2 581	+ 2,5	- 2 714	- 8,8
	2010	+ 3 691	+ 2,8	+ 2 536	+ 2,5	+ 1 155	+ 3,7	+ 19 139	+ 14,3	+ 5 997	+ 5,8	+ 13 142	+ 42,1
	2011	+ 3 924	+ 2,9	+ 2 949	+ 2,8	+ 975	+ 3,2	+ 28 741	+ 21,1	+ 6 876	+ 6,5	+ 21 865	+ 71,4
	2012	+ 4 510	+ 3,3	+ 2 259	+ 2,1	+ 2 251	+ 7,5	+ 23 259	+ 16,9	+ 1 373	+ 1,3	+ 21 886	+ 72,6
	2013	+ 5 044	+ 3,6	+ 2 542	+ 2,4	+ 2 502	+ 7,9	+ 17 433	+ 12,5	- 3 690	- 3,4	+ 21 123	+ 66,7
Nürnberg	2009	- 954	- 1,9	- 957	- 2,3	+ 3	+ 0,0	+ 939	+ 1,9	+ 1 213	+ 2,9	- 274	- 3,3
	2010	- 793	- 1,6	- 923	- 2,2	+ 130	+ 1,6	+ 2 494	+ 4,9	+ 508	+ 1,2	+ 1 986	+ 23,9
	2011	- 910	- 1,8	- 1 072	- 2,6	+ 162	+ 2,0	+ 5 677	+ 11,4	+ 1 147	+ 2,8	+ 4 530	+ 54,8
	2012	- 679	- 1,4	- 956	- 2,3	+ 277	+ 3,3	+ 5 291	+ 10,7	+ 363	+ 0,9	+ 4 928	+ 58,8
	2013	- 639	- 1,3	- 858	- 2,1	+ 219	+ 2,5	+ 3 855	+ 7,8	- 566	- 1,4	+ 4 421	+ 50,6
Augsburg	2009	- 693	- 2,6	- 650	- 3,0	- 43	- 0,9	+ 1 024	+ 3,9	+ 327	+ 1,5	+ 697	+ 15,4
	2010	- 517	- 2,0	- 481	- 2,2	- 36	- 0,8	+ 1 574	+ 6,0	+ 417	+ 1,9	+ 1 157	+ 25,5
	2011	- 567	- 2,1	- 584	- 2,6	+ 17	+ 0,4	+ 2 497	+ 9,4	+ 648	+ 2,9	+ 1 849	+ 41,7
	2012	- 485	- 1,8	- 474	- 2,1	- 11	- 0,2	+ 3 697	+ 13,6	+ 871	+ 3,8	+ 2 826	+ 63,8
	2013	- 405	- 1,5	- 487	- 2,1	+ 82	+ 1,8	+ 4 170	+ 15,2	+ 513	+ 2,3	+ 3 657	+ 78,3
Würzburg	2009	- 441	- 3,3	- 507	- 4,4	+ 66	+ 3,9	+ 823	+ 6,2	+ 883	+ 7,6	- 60	- 3,6
	2010	- 341	- 2,6	- 380	- 3,3	+ 39	+ 2,3	+ 939	+ 7,0	+ 466	+ 4,0	+ 473	+ 28,1
	2011	- 405	- 3,1	- 428	- 3,7	+ 23	+ 1,7	+ 402	+ 3,1	+ 49	+ 0,4	+ 353	+ 26,3
	2012	- 358	- 2,9	- 368	- 3,2	+ 10	+ 1,0	+ 438	+ 3,5	- 188	- 1,6	+ 626	+ 62,3
	2013	- 293	- 2,4	- 196	- 1,7	- 97	- 9,2	+ 725	+ 5,8	- 187	- 1,6	+ 912	+ 86,7
Erlangen	2009	+ 24	+ 0,2	- 47	- 0,5	+ 71	+ 4,6	+ 547	+ 5,2	+ 433	+ 4,8	+ 114	+ 7,3
	2010	+ 31	+ 0,3	+ 3	+ 0,0	+ 28	+ 1,8	+ 43	+ 0,4	- 196	- 2,2	+ 239	+ 15,4
	2011	- 69	- 0,7	- 99	- 1,1	+ 30	+ 2,1	+ 665	+ 6,3	- 184	- 2,0	+ 849	+ 59,9
	2012	- 19	- 0,2	- 78	- 0,9	+ 59	+ 4,5	+ 1 183	+ 11,3	+ 210	+ 2,3	+ 973	+ 73,9
	2013	+ 71	+ 0,7	- 9	- 0,1	+ 80	+ 5,9	+ 172	+ 1,6	- 290	- 3,2	+ 462	+ 33,9
Fürth	2009	- 212	- 1,9	- 188	- 1,9	- 24	- 1,6	+ 168	+ 1,5	+ 555	+ 5,6	- 387	- 26,2
	2010	- 221	- 1,9	- 202	- 2,0	- 19	- 1,3	+ 745	+ 6,5	+ 517	+ 5,2	+ 228	+ 15,8
	2011	- 106	- 0,9	- 112	- 1,1	+ 6	+ 0,4	+ 1 738	+ 15,0	+ 779	+ 7,8	+ 959	+ 63,3
	2012	- 57	- 0,5	- 70	- 0,7	+ 13	+ 0,8	+ 1 682	+ 14,3	+ 570	+ 5,6	+ 1 112	+ 68,2
	2013	- 132	- 1,1	- 152	- 1,5	+ 20	+ 1,2	+ 1 565	+ 13,1	+ 461	+ 4,5	+ 1 104	+ 64,1
Ingolstadt	2009	+ 29	+ 0,2	+ 15	+ 0,1	+ 14	+ 0,8	+ 433	+ 3,5	+ 277	+ 2,6	+ 156	+ 8,5
	2010	+ 132	+ 1,1	+ 131	+ 1,2	+ 1	+ 0,1	+ 562	+ 4,5	+ 149	+ 1,4	+ 413	+ 22,4
	2011	+ 9	+ 0,1	+ 22	+ 0,2	- 13	- 0,7	+ 1 631	+ 13,0	+ 270	+ 2,5	+ 1 361	+ 78,4
	2012	+ 49	+ 0,4	+ 9	+ 0,1	+ 40	+ 2,4	+ 1 720	+ 13,5	+ 159	+ 1,4	+ 1 561	+ 92,6
	2013	+ 127	+ 1,0	- 55	- 0,5	+ 182	+ 10,1	+ 1 222	+ 9,5	- 147	- 1,3	+ 1 369	+ 76,0

¹⁾ Bevölkerung am Ort der Hauptwohnung (siehe Seite 54); ab dem Jahr 2011 auf der Basis vom Zensus 2011

Quelle: Angaben der jeweiligen Statistischen Ämter; Bayerisches Landesamt für Statistik und Datenverarbeitung - eigene Berechnungen

18.12 Bevölkerungsentwicklung

Stadt	Jahr	Bevölkerungssaldo					
		insgesamt		Deutsche		Ausländer	
		absolut	auf 1 000 Einwohner ¹⁾	absolut	auf 1 000 Deutsche ¹⁾	absolut	auf 1 000 Ausländer ¹⁾
Regensburg	2009	+ 1 012	+ 7,6	+ 1 074 ²⁾	+ 9,0	- 62 ²⁾	- 4,3
	2010	+ 1 480	+ 11,0	+ 994 ²⁾	+ 8,3	+ 486 ²⁾	+ 33,4
	2011	+ 2 327	+ 17,1	+ 1 543 ²⁾	+ 12,7	+ 784 ²⁾	+ 54,7
	2012	+ 1 723	+ 12,5	+ 626 ²⁾	+ 5,1	+ 1 097 ²⁾	+ 75,9
	2013	+ 1 339	+ 9,6	- 38 ²⁾	- 0,3	+ 1 377 ²⁾	+ 88,3
München	2009	+ 3 240	+ 2,4	+ 4 659	+ 4,6	- 1 419	- 4,6
	2010	+ 22 830	+ 17,0	+ 8 533	+ 8,3	+ 14 297	+ 45,9
	2011	+ 32 665	+ 24,0	+ 9 825	+ 9,3	+ 22 840	+ 74,6
	2012	+ 27 769	+ 20,2	+ 3 632	+ 3,4	+ 24 137	+ 80,1
	2013	+ 22 477	+ 16,1	- 1 148	- 1,1	+ 23 625	+ 74,6
Nürnberg	2009	- 15	- 0,0	+ 256	+ 0,6	- 271	- 3,2
	2010	+ 1 701	+ 3,4	- 415	- 1,0	+ 2 116	+ 25,5
	2011	+ 4 767	+ 9,6	+ 75	+ 0,2	+ 4 692	+ 56,8
	2012	+ 4 612	+ 9,4	- 593	- 1,5	+ 5 205	+ 62,1
	2013	+ 3 216	+ 6,5	- 1 424	- 3,5	+ 4 640	+ 53,1
Augsburg	2009	+ 331	+ 1,3	- 323	- 1,5	+ 654	+ 14,4
	2010	+ 1 057	+ 4,0	- 64	- 0,3	+ 1 121	+ 24,7
	2011	+ 1 930	+ 7,2	+ 64	+ 0,3	+ 1 866	+ 42,0
	2012	+ 3 212	+ 11,9	+ 397	+ 1,8	+ 2 815	+ 63,5
	2013	+ 3 765	+ 13,7	+ 26	+ 0,1	+ 3 739	+ 80,0
Würzburg	2009	+ 382	+ 2,9	+ 376	+ 3,2	+ 6	+ 0,4
	2010	+ 598	+ 4,5	+ 86	+ 0,7	+ 512	+ 30,4
	2011	- 3	- 0,0	- 379	- 3,3	+ 376	+ 28,0
	2012	+ 80	+ 0,6	- 556	- 4,9	+ 636	+ 63,3
	2013	+ 432	+ 3,5	- 383	- 3,4	+ 815	+ 77,5
Erlangen	2009	+ 571	+ 5,4	+ 386	+ 4,3	+ 185	+ 11,9
	2010	+ 74	+ 0,7	- 193	- 2,1	+ 267	+ 17,2
	2011	+ 596	+ 5,7	- 283	- 3,1	+ 879	+ 62,0
	2012	+ 1 164	+ 11,1	+ 132	+ 1,4	+ 1 032	+ 78,4
	2013	+ 243	+ 2,3	- 299	- 3,3	+ 542	+ 39,8
Fürth	2009	- 44	- 0,4	+ 367	+ 3,7	- 411	- 27,9
	2010	+ 524	+ 4,6	+ 315	+ 3,2	+ 209	+ 14,5
	2011	+ 1 632	+ 14,1	+ 667	+ 6,6	+ 965	+ 63,7
	2012	+ 1 625	+ 13,8	+ 500	+ 4,9	+ 1 125	+ 69,0
	2013	+ 1 433	+ 12,0	+ 309	+ 3,0	+ 1 124	+ 65,2
Ingolstadt	2009	+ 462	+ 3,7	+ 292	+ 2,8	+ 170	+ 9,2
	2010	+ 694	+ 5,6	+ 280	+ 2,6	+ 414	+ 22,4
	2011	+ 1 640	+ 13,1	+ 292	+ 2,7	+ 1 348	+ 77,7
	2012	+ 1 769	+ 13,9	+ 168	+ 1,5	+ 1 601	+ 95,0
	2013	+ 1 349	+ 10,5	- 202	- 1,8	+ 1 551	+ 86,0

¹⁾ Bevölkerung am Ort der Hauptwohnung (siehe Seite 54); ab dem Jahr 2011 auf der Basis vom Zensus 2011

²⁾ einschließlich der im Laufe des Jahres stattgefundenen Einbürgerungen

Quelle: Angaben der jeweiligen Statistischen Ämter; Bayerisches Landesamt für Statistik und Datenverarbeitung - eigene Berechnungen

18.13 Bautätigkeit und Wohnungswesen

Stadt	Jahr	Baufertigstellungen			Bestand an					
		Wohngebäude	Wohnungen ¹⁾		Wohngebäuden	Wohnungen ¹⁾		Wohnräumen		
			Anzahl	Anzahl		je 1 000 Einwohner ²⁾	Anzahl	Anzahl	je 100 Einwohner ²⁾	Anzahl
Regensburg	2009	158	387	2,9	20 503	80 732	60,1	298 788	3,7	2,2
	2010	217	1 065	7,9	20 724	81 797	60,4	302 144	3,7	2,2
	2011	287	1 293	9,5	20 997	83 063	60,9	305 806	3,7	2,2
	2012	312	990	7,2	21 299	83 827	60,6	308 914	3,7	2,2
	2013	135	541	3,9	21 430	84 358	60,1	310 768	3,7	2,2
München	2009	4 382	3 983	3,0	134 201	746 543	56,1	2 615 934	3,5	2,0
	2010	4 401	3 641	2,7	134 433	750 512	55,5	2 631 514	3,5	1,9
	2011	2 066	5 987	4,4	135 870	755 555	55,4	2 651 092	3,5	1,9
	2012	1 541	6 685	4,9	136 703	762 470	54,9	2 670 173	3,5	1,9
	2013	1 817	7 904	5,7	137 437	768 686	54,6	2 691 049	3,5	1,9
Nürnberg	2009	362	1 112	2,2	68 885	264 773	52,6	1 038 211	3,9	2,1
	2010	422	1 006	2,0	69 286	265 717	52,5	1 042 633	3,9	2,1
	2011	380	1 174	2,4	69 219	266 713	54,4	1 015 271	3,8	2,1
	2012	399	1 192	2,4	69 794	273 118	55,2	1 030 116	3,8	2,1
	2013	301	1 436	2,9	69 802	269 162	54,0	1 023 866	3,8	2,1
Augsburg	2009	163	504	1,9	36 521	141 922	53,8	551 284	3,9	2,1
	2010	229	628	2,4	36 746	142 531	53,8	553 903	3,9	2,1
	2011	271	1 365	5,1	36 768	145 292	53,9	545 684	3,8	2,0
	2012	249	565	2,1	37 002	145 655	53,4	547 947	3,8	2,0
	2013	246	1 424	5,2	37 257	147 047	53,2	552 603	3,8	2,0
Würzburg	2009	56	133	1,0	19 137	70 713	53,1	276 565	3,9	2,1
	2010	77	190	1,4	19 212	70 919	53,0	277 555	3,9	2,1
	2011	73	208	1,6	19 287	71 258	57,3	278 846	3,9	2,2
	2012	100	548	4,4	20 379	75 729	60,8	267 365	3,5	2,1
	2013	90	224	1,8	19 591	75 239	60,3	273 923	3,6	2,2
Erlangen	2009	103	263	2,5	18 272	56 516	53,5	226 815	4,0	2,1
	2010	73	190	1,8	18 483	60 382	57,2	233 315	3,9	2,2
	2011	117	649	6,2	18 648	61 237	58,7	235 712	3,8	2,3
	2012	101	469	4,5	18 693	61 585	58,4	236 723	3,8	2,2
	2013	75	338	3,2	18 807	61 903	58,6	237 749	3,8	2,3
Fürth	2009	98	336	2,9	17 586	58 844	51,6	239 831	4,1	2,1
	2010	195	407	3,6	17 772	59 194	51,6	241 438	4,1	2,1
	2011	145	338	2,9	18 348	60 537	51,9	238 439	3,9	2,0
	2012	67	150	1,3	18 477	61 704	52,1	241 304	3,9	2,0
	2013	210	732	6,1	18 612	61 330	51,2	241 303	3,9	2,0
Ingolstadt	2009	336	435	3,5	25 207	58 434	47,0	254 379	4,4	2,0
	2010	377	833	6,7	25 570	59 072	47,2	257 409	4,4	2,1
	2011	353	928	7,4	25 914	59 854	47,5	260 266	4,3	2,1
	2012	246	722	5,7	25 815	63 397	49,6	257 216	4,1	2,0
	2013	275	778	6,1	26 017	63 471	49,2	259 106	4,1	2,0

¹⁾ in Wohn- und Nichtwohngebäuden

²⁾ Bevölkerung am Ort der Hauptwohnung (siehe Seite 54); ab dem Jahr 2011 auf der Basis vom Zensus 2011

Quelle: Angaben der jeweiligen Statistischen Ämter; Bayerisches Landesamt für Statistik und Datenverarbeitung - eigene Berechnungen

18.14 Sozialversicherungspflichtig beschäftigte Arbeitnehmer

Stadt	Jahr	Beschäftigte (am Arbeitsort) am 30.06.											
		insgesamt						darunter weiblich					
		insgesamt	darunter				auf 1 000 Einwohner ¹⁾	insgesamt	darunter				auf 1 000 Frauen ¹⁾
			deutsch	ausländ.	in Vollzeit	in Teilzeit			deutsch	ausländ.	in Vollzeit	in Teilzeit	
Regensburg	2009	96 153	91 055	5 086	75 783	20 320	721	43 686	41 505	2 176	27 209	16 445	629
	2010	99 332	93 735	5 569	78 157	21 121	738	44 887	42 508	2 367	27 800	17 055	641
	2011	102 580	96 244	6 285	79 864	22 646	757	46 250	43 643	2 586	28 115	18 094	650
	2012	105 142	97 664	7 433	.	.	767	48 349	45 202	3 131	.	.	673
	2013	106 511	98 390	8 089	77 914	28 570	765	49 559	46 073	3 478	26 583	22 958	682
München	2009	690 111	584 815	105 041	573 244	116 001	524	332 774	284 341	48 333	241 989	90 429	488
	2010	694 459	586 857	107 305	574 341	119 431	518	336 167	286 443	49 611	242 796	93 073	486
	2011	709 580	595 551	113 579	582 372	126 359	526	343 649	291 062	52 402	245 638	97 577	493
	2012	733 967	609 305	124 186	.	.	534	353 965	296 853	56 922	.	.	500
	2013	754 269	619 130	134 580	581 083	172 858	541	363 625	302 010	61 398	232 448	131 036	506
Nürnberg	2009	264 324	236 173	28 088	214 429	49 817	526	120 344	108 106	12 216	80 400	39 922	463
	2010	264 515	235 984	28 432	213 260	51 152	525	121 342	108 864	12 443	80 425	40 881	467
	2011	270 750	239 900	30 714	216 806	53 747	556	123 812	110 448	13 314	80 997	42 733	489
	2012	275 210	242 235	32 854	.	.	559	125 935	111 585	14 305	.	.	493
	2013	278 637	244 394	34 131	207 557	70 518	561	128 285	113 194	15 047	73 253	54 767	499
Augsburg	2009	122 512	111 057	11 434	96 323	26 149	466	59 383	54 239	5 135	37 416	21 940	437
	2010	124 852	112 803	12 019	97 521	27 281	474	60 632	55 323	5 295	37 970	22 624	446
	2011	127 730	114 855	12 828	98 881	28 749	477	61 825	56 175	5 635	38 205	23 568	445
	2012	130 900	116 921	13 929	.	.	484	63 651	57 445	6 185	.	.	456
	2013	132 641	117 915	14 680	96 076	36 505	484	64 878	58 311	6 548	35 055	29 795	460
Würzburg	2009	74 838	71 764	3 068	54 944	19 875	564	39 382	37 890	1 489	22 985	16 390	555
	2010	77 533	74 146	3 375	56 333	21 189	583	40 619	38 971	1 640	23 360	17 254	571
	2011	78 995	75 279	3 701	56 646	22 324	636	41 258	39 470	1 778	23 168	18 078	624
	2012	80 178	76 166	3 994	.	.	646	42 018	40 093	1 914	.	.	637
	2013	81 466	77 043	4 408	54 505	26 656	656	42 676	40 670	2 088	21 272	21 377	648
Erlangen	2009	80 626	73 996	6 621	63 777	16 839	765	34 907	32 176	2 730	22 084	12 820	650
	2010	82 717	75 845	6 840	65 589	17 102	785	35 999	33 154	2 833	22 786	13 208	669
	2011	85 302	77 955	7 307	67 561	17 705	822	37 132	34 063	3 054	23 600	13 521	701
	2012	87 262	79 473	7 756	.	.	832	38 234	34 911	3 310	.	.	716
	2013	88 460	80 339	8 090	65 883	22 566	840	38 921	35 522	3 385	21 878	17 036	726
Fürth	2009	40 090	36 425	3 649	32 572	7 493	351	18 867	17 239	1 623	12 489	6 369	320
	2010	38 414	34 840	3 557	31 092	7 301	336	17 942	16 327	1 606	11 777	6 159	305
	2011	39 652	35 870	3 758	31 957	7 656	342	18 536	16 825	1 704	12 125	6 397	309
	2012	40 904	36 882	4 005	.	.	348	19 090	17 319	1 768	.	.	314
	2013	40 469	36 324	4 130	30 295	10 172	340	19 293	17 461	1 827	11 019	8 273	314
Ingolstadt	2009	78 710	73 270	5 427	67 833	10 872	634	28 417	26 669	1 745	18 806	9 607	456
	2010	80 393	74 551	5 812	69 170	11 209	645	29 256	27 325	1 924	19 375	9 872	467
	2011	84 788	77 901	6 811	72 586	12 170	678	30 915	28 615	2 290	20 365	10 535	491
	2012	87 945	79 924	7 956	.	.	693	32 478	29 883	2 579	.	.	510
	2013	90 732	81 926	8 783	74 130	16 569	706	33 708	30 787	2 915	19 659	14 033	526

¹⁾ Bevölkerung am Ort der Hauptwohnung (siehe Seite 54); ab dem Jahr 2011 auf der Basis vom Zensus 2011

Beschäftigte am 30.06. ²⁾							
Land- und Forstwirtschaft, Fischerei	Produzierendes Gewerbe	darunter		Dienstleistungsbereiche insgesamt	davon		
		Verarbeitendes Gewerbe	Baugewerbe		Handel, Gastgewerbe und Verkehr	Unternehmensdienstleister	öffentliche und private Dienstleister
77	33 963	29 784	2 748	62 111	18 043	16 535	27 533
115	32 897	28 535	2 924	66 318	18 182	19 583	28 553
118	33 570	29 236	2 891	68 892	18 625	20 842	29 425
102	33 264	29 739	2 093	71 763	19 185	21 980	30 598
116	33 682	30 136	2 123	72 700	19 457	21 790	31 453
487	138 664	109 401	17 109	550 907	130 230	244 970	175 707
505	123 124	93 636	17 337	570 785	129 070	263 557	178 158
501	124 708	95 007	17 637	584 354	130 351	272 496	181 507
509	125 787	95 527	18 194	607 360	132 263	290 106	184 991
509	120 487	89 375	19 269	632 951	138 891	306 613	187 447
860	62 170	50 359	7 634	201 293	63 865	78 349	59 079
868	60 343	48 599	7 659	203 299	62 048	81 935	59 316
900	60 364	48 461	7 804	209 485	62 757	86 629	60 099
985	61 879	49 881	7 893	211 799	63 846	87 611	60 342
1 054	61 258	49 026	8 083	215 787	64 864	88 920	62 003
174	35 378	28 945	3 763	86 955	24 787	24 631	37 537
171	33 999	27 474	3 758	90 685	24 683	27 010	38 992
161	34 356	27 662	3 792	93 210	25 154	28 427	39 629
154	34 690	27 929	3 821	95 987	27 907	27 825	40 255
124	35 992	29 114	3 912	96 469	27 724	27 632	41 113
126	12 638	9 320	1 956	62 071	16 986	14 699	30 386
131	12 612	9 086	1 997	64 788	16 918	16 550	31 320
136	12 698	9 060	2 006	66 161	17 520	16 654	31 987
139	12 972	9 233	2 121	66 759	17 652	16 835	32 272
162	12 910	9 173	2 058	68 066	18 038	16 777	33 251
78	38 730	28 440	1 620	41 818	8 279	12 527	21 012
83	38 787	27 752	1 632	43 847	8 328	13 705	21 814
78	30 635	28 176	1 689	54 589	8 380	23 828	22 381
71	32 191	29 732	1 733	54 996	8 384	23 435	23 177
72	37 268	34 794	1 831	51 119	8 430	18 818	23 871
154	12 601	10 507	1 574	27 334	10 930	6 637	9 767
159	12 564	10 583	1 581	25 691	9 385	6 692	9 614
154	12 239	10 209	1 642	27 259	9 529	7 843	9 887
144	12 621	10 495	1 661	28 139	9 999	8 039	10 101
147	12 476	10 294	1 701	27 846	9 453	7 962	10 431
70	42 378	39 759	1 796	36 262	12 849	10 201	13 212
76	42 146	39 321	1 994	38 171	11 915	12 602	13 654
86	42 811	39 772	2 175	41 891	12 126	15 899	13 866
83	44 109	41 272	1 976	43 708	12 742	16 753	14 213
86	46 554	43 643	1 974	44 055	13 049	16 462	14 544

²⁾ nach der "Klassifikation der Wirtschaftszweige" (WZ 2008)

Quelle: Bayerisches Landesamt für Statistik und Datenverarbeitung

18.15 Erwerbstätige ^{1) 2)}

Stadt	Jahr	im Jahresdurchschnitt (in 1 000)								Anteil an Bayern in %	
		insgesamt	Land- und Forstwirtschaft	Produzierendes Gewerbe	davon ³⁾		Dienstleistungsbereiche insgesamt	davon			
					darunter Verarbeitendes Gewerbe	Handel, Gastgewerbe, Verkehr		Finanzierung, Vermietung, Unternehmensdienstleistungen	Öffentl. und private Dienstleistungen		
Regensburg	2008	135,6	0,2	35,6	30,0	99,7	31,2	24,4	44,1	2,05	
	2009	134,9	0,3	35,9	30,4	98,7	32,4	20,9	45,4	2,03	
	2010	136,0	0,3	34,5	29,0	101,2	32,5	23,0	45,7	2,03	
	2011	139,8	0,3	35,2	29,7	104,2	33,3	24,7	46,2	2,04	
	2012	142,7	0,3	34,8	30,1	107,7	33,6	25,7	48,4	2,05	
München	2008	947,7	0,8	154,5	117,0	792,3	244,9	255,8	291,7	14,30	
	2009	943,1	0,8	135,1	98,6	807,2	247,2	257,3	302,7	14,19	
	2010	964,8	0,8	131,6	95,3	832,3	247,1	274,2	311,1	14,38	
	2011	987,2	0,8	134,1	97,5	852,3	254,3	283,5	314,5	14,40	
	2012	1 008,9	0,8	137,5	100,4	870,6	257,3	296,4	316,9	14,50	
Nürnberg	2008	361,4	1,0	73,3	56,4	287,1	106,5	87,1	93,5	5,46	
	2009	355,7	1,1	66,6	50,2	288,0	105,3	85,4	97,3	5,35	
	2010	357,2	1,1	65,2	49,1	291,0	104,3	88,9	97,9	5,32	
	2011	363,6	1,1	65,5	49,4	297,0	106,6	92,2	98,2	5,31	
	2012	366,3	1,1	66,2	49,9	299,0	107,6	92,4	99,0	5,27	
Augsburg	2008	176,9	0,4	41,0	31,7	135,5	44,3	31,6	59,6	2,67	
	2009	175,8	0,3	39,9	30,4	135,6	44,5	29,4	61,7	2,65	
	2010	177,5	0,3	38,6	29,3	138,5	44,5	31,2	62,8	2,64	
	2011	180,1	0,3	38,7	29,3	141,0	44,8	33,4	62,8	2,63	
	2012	183,4	0,3	38,7	29,2	144,4	45,9	34,0	64,5	2,64	
Würzburg	2008	107,6	0,4	14,0	10,0	93,2	29,7	17,3	46,3	1,62	
	2009	109,9	0,4	13,8	9,8	95,7	29,5	16,9	49,2	1,65	
	2010	112,3	0,4	13,0	9,0	98,8	29,4	18,6	50,9	1,67	
	2011	113,2	0,4	12,8	8,8	100,0	30,0	19,4	50,6	1,65	
	2012	113,8	0,4	12,9	8,8	100,6	30,4	19,1	51,1	1,64	
Erlangen	2008	93,5	0,2	34,5	31,2	58,8	16,2	12,3	30,3	1,41	
	2009	95,3	0,2	35,1	31,9	59,9	15,8	12,5	31,7	1,43	
	2010	96,9	0,2	34,6	31,4	62,1	15,9	13,7	32,5	1,44	
	2011	106,2	0,2	34,1	31,0	71,9	16,6	22,2	33,2	1,55	
	2012	109,4	0,2	36,1	32,8	73,1	16,6	22,3	34,3	1,57	
Fürth	2008	54,5	0,3	13,4	10,4	40,7	16,6	8,4	15,7	0,82	
	2009	53,6	0,3	13,0	10,0	40,3	16,1	8,1	16,1	0,81	
	2010	52,3	0,3	12,6	9,7	39,5	15,0	8,5	15,9	0,78	
	2011	54,4	0,3	12,9	9,9	41,2	15,7	9,2	16,2	0,79	
	2012	55,4	0,3	13,5	10,4	41,6	16,1	9,4	16,2	0,80	
Ingolstadt	2008	100,2	0,3	43,5	39,7	56,4	20,2	13,8	22,4	1,51	
	2009	102,1	0,3	44,4	40,6	57,4	20,8	13,0	23,6	1,54	
	2010	102,9	0,3	43,6	39,6	59,0	20,5	14,5	24,0	1,53	
	2011	106,5	0,3	44,3	40,2	61,9	20,5	17,5	23,8	1,55	
	2012	109,5	0,3	45,2	41,1	63,9	21,3	18,6	24,0	1,57	

¹⁾ Ergebnisse nach dem revidierten Europäischen System Volkswirtschaftlicher Gesamtrechnungen (ESVG 1995)

²⁾ erfasst sind alle Erwerbstätigen (Arbeitnehmer, Selbständige, mithelfende Familienangehörige und Personen, die einen freien Beruf ausüben) nach dem Inlandskonzept (Arbeitsortskonzept) einschließlich geringfügiger Beschäftigungen

³⁾ nach dem Schwerpunkt des Betriebes auf der Grundlage der Klassifikation der Wirtschaftszweige (WZ 2008)

Quelle: Bayerisches Landesamt für Statistik und Datenverarbeitung

18.16 Arbeitnehmer ^{1) 2)}

Stadt	Jahr	im Jahresdurchschnitt (in 1 000)								Arbeitnehmerquote in %
		insgesamt	Land- und Forstwirtschaft	Produzierendes Gewerbe	davon ³⁾		davon			
					darunter Verarbeitendes Gewerbe	Dienstleistungsbereiche insgesamt	Handel, Gastgewerbe, Verkehr	Finanzierung, Vermietung, Unternehmensdienstleistungen	Öffentl. und private Dienstleistungen	
Regensburg	2007	124,4	0,2	34,1	29,1	90,1	27,9	21,3	40,9	92,7
	2008	125,4	0,2	34,6	29,6	90,6	27,6	21,6	41,4	92,5
	2009	124,7	0,2	34,9	30,0	89,6	28,9	18,0	42,7	92,4
	2010	125,6	0,2	33,7	28,6	91,7	29,0	19,9	42,9	92,4
	2011	129,3	0,2	34,3	29,4	94,7	29,7	21,3	43,7	92,6
München	2007	849,5	0,6	144,4	113,2	704,5	219,0	219,6	265,8	90,0
	2008	851,9	0,6	145,6	114,0	705,7	213,6	223,4	268,8	89,9
	2009	846,4	0,6	126,4	95,7	719,4	215,7	224,7	279,1	89,8
	2010	866,6	0,6	123,2	92,7	742,7	215,9	239,7	287,2	89,9
	2011	882,5	0,6	125,5	94,9	756,4	221,5	245,7	289,1	90,0
Nürnberg	2007	328,9	0,7	68,9	54,0	259,4	97,5	76,5	85,3	91,5
	2008	330,7	0,7	69,3	54,7	260,7	95,8	78,9	86,1	91,5
	2009	324,9	0,8	62,7	48,6	261,4	94,6	77,0	89,8	91,4
	2010	325,9	0,8	61,4	47,6	263,8	93,7	79,7	90,3	91,4
	2011	330,3	0,8	61,6	47,9	267,9	95,4	82,3	90,3	91,5
Augsburg	2007	161,3	0,3	38,3	30,1	122,7	39,7	28,4	54,7	91,5
	2008	161,8	0,3	39,1	30,9	122,4	39,3	27,5	55,6	91,5
	2009	160,5	0,2	37,9	29,6	122,3	39,5	25,1	57,7	91,3
	2010	161,8	0,2	36,8	28,6	124,8	39,5	26,6	58,7	91,4
	2011	164,3	0,2	36,9	28,6	127,2	40,0	28,5	58,7	91,4
Würzburg	2007	97,6	0,3	12,8	9,3	84,5	26,9	14,5	43,0	91,4
	2008	98,3	0,3	13,1	9,5	85,0	26,5	14,8	43,7	91,4
	2009	100,5	0,3	12,9	9,4	87,3	26,3	14,4	46,6	91,5
	2010	102,6	0,3	12,2	8,6	90,1	26,2	15,8	48,1	91,6
	2011	103,4	0,3	12,0	8,4	91,1	26,7	16,4	48,0	91,6
Erlangen	2007	85,0	0,1	33,0	30,1	51,9	13,6	10,7	27,6	93,3
	2008	87,4	0,1	33,8	30,9	53,5	14,0	11,0	28,6	93,5
	2009	89,2	0,1	34,4	31,6	54,6	13,6	11,1	29,9	93,6
	2010	90,7	0,1	34,0	31,2	56,6	13,7	12,2	30,6	93,6
	2011	100,0	0,1	33,5	30,7	66,3	14,4	20,7	31,3	94,3
Fürth	2007	47,1	0,2	11,8	9,4	35,1	14,4	6,8	13,9	88,2
	2008	48,1	0,2	12,5	10,0	35,4	14,4	6,9	14,1	88,3
	2009	47,3	0,2	12,0	9,5	35,1	14,0	6,6	14,5	88,2
	2010	45,9	0,2	11,6	9,3	34,1	12,9	6,9	14,3	87,8
	2011	47,8	0,2	11,9	9,5	35,7	13,6	7,4	14,6	88,4
Ingolstadt	2007	91,5	0,1	41,9	38,7	49,5	17,6	11,6	20,3	93,4
	2008	93,6	0,1	42,6	39,4	50,9	17,9	12,3	20,7	93,4
	2009	95,5	0,1	43,6	40,3	51,8	18,5	11,3	21,9	93,5
	2010	96,2	0,1	42,9	39,3	53,2	18,3	12,7	22,3	93,5
	2011	99,6	0,1	43,6	40,0	55,9	18,3	15,5	22,0	93,6

¹⁾ Ergebnisse nach dem revidierten Europäischen System Volkswirtschaftlicher Gesamtrechnungen (ESVG 1995)

²⁾ erfasst sind alle Arbeiter, Angestellte, Beamte, Richter, Berufssoldaten, Soldaten auf Zeit, Wehr- und Zivildienstleistende, Auszubildende, Praktikanten und Volontäre (einschließlich Heimarbeiter und geringfügig Beschäftigte) nach dem Inlandskonzept (Arbeitsortskonzept)

³⁾ nach dem Schwerpunkt des Betriebes auf der Grundlage der Klassifikation der Wirtschaftszweige (WZ 2003 bzw. WZ 2008)

Quelle: Bayerisches Landesamt für Statistik und Datenverarbeitung

18.17 Verarbeitendes Gewerbe ¹⁾

Stadt	Jahr	Be- triebe ²⁾	Beschäftigte ²⁾			Brutto- entgelte		Gesamt- umsatz		Auslands- umsatz	
			ins- gesamt in 1 000	je Betrieb	je 1 000 Ein- wohner ³⁾	ins- gesamt in Mrd. €	je Be- schäf- tigten in 1 000 €	ins- gesamt in Mrd. €	je Be- schäf- tigten in 1 000 €	ins- gesamt in Mrd. €	je Be- schäf- tigten in 1 000 €
Regensburg	2009	73	28,1	385	210	1,5	53,6	11,3	402,2	6,3	224,1
	2010	68	27,3	402	202	1,5	56,6	12,0	441,1	6,6	241,6
	2011	67	28,3	422	208	1,6	58,2	11,6	411,1	6,7	237,3
	2012	67	28,4	424	207	1,7	60,7	12,5	438,6	7,4	259,7
	2013	68	29,0	426	208	1,8	62,1	12,3	424,0	7,8	270,1
München	2009	243	86,2	355	65	5,7	65,5	43,1	500,1	30,8	356,8
	2010	232	85,2	367	63	5,7	66,4	47,6	559,0	35,2	413,4
	2011	224	88,2	394	65	6,2	70,4	43,9	497,6	31,4	356,1
	2012	223	91,3	409	66	6,5	70,9	43,8	479,8	31,3	343,3
	2013	216	92,5	428	66	6,9	74,1	45,4	490,6	33,6	363,4
Nürnberg	2009	246	43,0	175	85	2,0	46,1	6,5	151,5	2,8	64,7
	2010	240	42,8	178	85	2,0	46,9	7,5	174,5	3,4	80,4
	2011	232	43,6	188	87	2,1	48,5	8,8	202,0	4,2	95,7
	2012	229	44,1	192	89	2,2	50,8	8,8	199,7	4,3	97,9
	2013	224	43,5	194	87	2,2	51,6	9,0	206,3	4,3	99,5
Augsburg	2009	110	26,6	242	101	1,3	49,4	6,8	256,1	2,5	93,7
	2010	103	26,1	254	99	1,3	48,4	7,0	266,5	2,7	103,1
	2011	100	26,4	264	99	1,3	51,1	7,4	282,1	2,8	105,8
	2012	94	26,4	281	97	1,4	53,5	7,3	276,4	2,5	94,0
	2013	93	26,5	285	97	1,5	57,2	7,1	268,7	2,8	105,5
Würzburg	2009	47	7,8	166	58	0,3	37,6	1,5	191,1	0,6	82,3
	2010	43	7,2	168	54	0,3	38,7	1,3	181,5	0,6	77,9
	2011	42	7,1	168	55	0,3	40,8	1,4	197,1	0,6	78,1
	2012	42	7,0	167	56	0,3	40,9	1,7	244,6	0,9	123,2
	2013	39	6,9	177	55	0,3	41,7	1,5	214,0	0,7	94,7
Erlangen	2009	53	30,0	566	285	1,8	60,9	9,4	314,6	7,7	257,8
	2010	48	30,0	625	284	1,8	60,7	10,1	337,0	8,3	277,5
	2011	45	29,8	661	284	1,8	61,3	10,9	367,5	8,9	297,5
	2012	42	31,5	749	300	2,0	64,0	10,5	334,7	8,3	264,9
	2013	42	31,4	748	298	2,1	66,3	9,3	296,6	7,2	229,2
Fürth	2009	51	8,0	157	70	0,3	42,9	1,3	162,7	0,6	75,0
	2010	47	8,0	170	70	0,3	43,4	1,5	182,4	0,7	93,2
	2011	47	8,3	177	72	0,4	44,6	1,6	187,0	0,7	86,7
	2012	51	8,9	174	75	0,4	44,7	1,5	170,2	0,7	80,0
	2013	52	8,5	164	72	0,4	45,6	1,5	170,5	0,7	81,3
Ingolstadt	2009	54	38,9	721	314	2,2	56,1
	2010	51	38,7	758	310	2,2	55,6
	2011	47	39,6	843	315	2,4	61,5
	2012	45	40,5	899	319	2,4	60,5
	2013	45	42,1	935	327	3,0	71,3

¹⁾ Betriebe von Unternehmen mit 20 und mehr Beschäftigten

²⁾ Betriebe im Jahresdurchschnitt; Beschäftigte am 30.09.

³⁾ Bevölkerung am Ort der Hauptwohnung (siehe Seite 54); ab dem Jahr 2011 auf der Basis vom Zensus 2011

Quelle: Bayerisches Landesamt für Statistik und Datenverarbeitung - eigene Berechnungen

18.18 Bauhauptgewerbe ¹⁾

Stadt	Jahr	Be- triebe ²⁾	Beschäftigte ²⁾			Brutto-Entgelte		Umsatz		Arbeits- stunden	
			ins- gesamt	je Betrieb	je 1 000 Ein- wohner ³⁾	ins- gesamt in Mio. €	je Be- schäf- tigten in 1 000 €	ins- gesamt in Mio. €	je Be- schäf- tigten in 1 000 €	ins- gesamt in 1 000	je Be- schäf- tigten
Regensburg	2009	8	1 116	140	8,3	42,4	38,0	188,5	168,9	1 235	1 107
	2010	9	1 061	118	7,9	40,8	38,4	182,8	172,3	1 145	1 079
	2011	8	1 040	130	7,7	41,4	39,8	197,7	190,0	1 291	1 241
	2012	8	925	116	6,7	35,8	38,7	213,5	230,8	995	1 076
	2013	9	1 036	115	7,4	37,7	36,4	210,8	203,5	1 021	986
München	2009	51	3 445	68	2,6	143,8	41,7	667,4	193,7	3 578	1 039
	2010	56	3 486	62	2,6	146,3	42,0	657,9	188,7	3 619	1 038
	2011	58	3 538	61	2,6	150,2	42,5	768,1	217,1	3 788	1 071
	2012	60	3 693	62	2,7	163,0	44,1	709,4	192,1	3 843	1 041
	2013	61	4 029	66	2,9	171,6	42,6	815,4	202,4	4 246	1 054
Nürnberg	2009	33	1 948	59	3,9	62,7	32,2	259,8	133,4	2 075	1 065
	2010	32	1 984	62	3,9	64,0	32,3	273,4	137,8	2 095	1 056
	2011	31	1 874	60	3,8	62,5	33,4	253,3	135,1	2 194	1 171
	2012	33	1 933	59	3,9	64,4	33,3	262,0	135,5	2 210	1 143
	2013	34	2 043	60	4,1	70,8	34,6	268,8	131,6	2 321	1 136
Augsburg	2009	14	838	60	3,2	28,5	34,0	91,3	109,0	887	1 058
	2010	14	867	62	3,3	30,8	35,5	106,4	122,8	998	1 151
	2011	13	772	59	2,9	26,8	34,7	85,9	111,2	892	1 155
	2012	13	766	59	2,8	27,5	35,9	88,0	114,9	845	1 103
	2013	11	695	63	2,5	26,3	37,9	110,0	158,2	820	1 180
Würzburg	2009	8	472	59	3,5	14,1	29,9	58,8	124,6	457	968
	2010	8	480	60	3,6	13,9	28,9	50,6	105,4	490	1 021
	2011	8	484	61	3,7	14,8	30,5	63,7	131,6	533	1 101
	2012	8	480	60	3,9	15,8	32,9	62,1	129,4	475	990
	2013	8	371	46	3,0	12,5	33,8	53,5	144,3	400	1 078
Erlangen	2009	10	571	57	5,4	18,6	32,6	67,4	118,0	516	904
	2010	10	553	55	5,2	18,7	33,7	88,9	160,7	497	899
	2011	8	539	67	5,1	19,0	35,3	98,4	182,6	527	978
	2012	8	545	68	5,2	19,8	36,3	95,4	175,1	506	928
	2013	8	551	69	5,2	19,8	35,9	109,8	199,2	537	975
Fürth	2009	3	249	83	2,2	8,5	34,0	39,8	159,6	281	1 129
	2010	3
	2011	2
	2012	2
	2013	3	251	84	2,1	9,3	37,0	46,3	184,6	292	1 163
Ingolstadt	2009	7	317	45	2,6	10,4	32,7	54,8	172,8	417	1 315
	2010	6	302	50	2,4	9,7	32,0	43,8	145,0	371	1 228
	2011	7	376	54	3,0	12,3	32,6	75,5	200,7	549	1 460
	2012	7	328	47	2,6	11,2	34,3	64,6	196,9	426	1 299
	2013	7	318	45	2,5	11,9	37,4	74,0	232,6	411	1 292

¹⁾ Betriebe von Unternehmen mit 20 und mehr Beschäftigten; einschließlich Arbeitsgemeinschaften, vorbereitende Baustellenarbeiten, Hoch- und Tiefbau nach der Wirtschaftszweigsystematik (WZ 2008)

²⁾ im Jahresdurchschnitt

³⁾ Bevölkerung am Ort der Hauptwohnung (siehe Seite 54); ab dem Jahr 2011 auf der Basis vom Zensus 2011

Quelle: Bayerisches Landesamt für Statistik und Datenverarbeitung - eigene Berechnungen

18.19 Bruttoinlandsprodukt (BIP) und Bruttowertschöpfung (BWS) ¹⁾

Stadt	Jahr	Bruttoinlandsprodukt (BIP) zu Marktpreisen ²⁾			Bruttowertschöpfung (BWS) zu Herstellungspreisen ³⁾						
		ins- gesamt in Mio. €	1980 = 100	Anteil an Bayern in %	ins- gesamt in Mio. €	davon					
						Land- u. Forstwirt- schaft	Anteil in %	Produ- zierendes Gewerbe	Anteil in %	Dienst- leistungs- bereiche zusammen	Anteil in %
Regensburg	1980	2 567	100,0	1,9	2 330	5	0,2	730	31,3	1 595	68,5
	1990	4 803	187,1	2,0	4 368	6	0,1	1 593	36,5	2 769	63,4
	2000	6 876	267,9	2,0	6 184	12	0,2	2 552	41,3	3 620	58,5
	2011	10 278	400,5	2,2	9 195	18	0,2	4 485	48,8	4 692	51,0
	2012	10 133	394,8	2,1	9 070	15	0,2	4 202	46,3	4 853	53,5
München	1980	26 939	100,0	19,8	24 456	51	0,2	8 401	34,4	16 004	65,4
	1990	44 473	165,1	18,6	40 445	42	0,1	11 860	29,3	28 543	70,6
	2000	63 364	235,2	18,5	56 988	28	0,0	11 811	20,7	45 149	79,2
	2011	80 819	300,0	17,5	72 303	21	0,0	16 862	23,3	55 419	76,6
	2012	83 461	309,8	17,6	74 709	20	0,0	17 425	23,3	57 265	76,7
Nürnberg	1980	8 414	100,0	6,2	7 638	20	0,3	2 944	38,5	4 674	61,2
	1990	14 490	172,2	6,1	13 177	23	0,2	4 664	35,4	8 490	64,4
	2000	17 846	212,1	5,2	16 050	22	0,1	4 238	26,4	11 790	73,5
	2011	22 793	270,9	4,9	20 391	26	0,1	4 902	24,0	15 463	75,8
	2012	23 301	276,9	4,9	20 857	25	0,1	5 105	24,5	15 727	75,4
Augsburg	1980	4 005	100,0	2,9	3 636	7	0,2	1 429	39,3	2 200	60,5
	1990	7 042	175,8	2,9	6 404	9	0,1	2 721	42,5	3 674	57,4
	2000	9 244	230,8	2,7	8 314	8	0,1	2 991	36,0	5 315	63,9
	2011	11 334	283,0	2,4	10 140	12	0,1	3 077	30,3	7 051	69,5
	2012	11 561	288,7	2,4	10 349	10	0,1	3 083	29,8	7 256	70,1
Würzburg	1980	2 354	100,0	1,7	2 137	9	0,4	517	24,2	1 611	75,4
	1990	3 845	163,3	1,6	3 497	13	0,4	759	21,7	2 725	77,9
	2000	5 152	218,8	1,5	4 633	14	0,3	827	17,8	3 793	81,9
	2011	6 109	259,5	1,3	5 466	10	0,2	806	14,8	4 649	85,1
	2012	6 312	268,1	1,3	5 650	11	0,2	849	15,0	4 790	84,8
Erlangen	1980	1 784	100,0	1,3	1 619	7	0,4	1 012	62,5	600	37,1
	1990	3 290	184,5	1,4	2 992	7	0,2	1 773	59,3	1 212	40,5
	2000	5 180	290,4	1,5	4 659	4	0,1	2 486	53,4	2 168	46,5
	2011	7 371	413,2	1,6	6 594	8	0,1	3 026	45,9	3 560	54,0
	2012	7 746	434,3	1,6	6 934	7	0,1	3 248	46,8	3 679	53,1
Fürth	1980	2 301	100,0	1,7	2 088	5	0,2	564	27,0	1 520	72,8
	1990	2 804	121,9	1,2	2 550	5	0,2	811	31,8	1 734	68,0
	2000	3 086	134,2	0,9	2 776	6	0,2	757	27,3	2 012	72,5
	2011	3 480	151,3	0,8	3 114	5	0,2	839	26,9	2 269	72,9
	2012	3 580	155,6	0,8	3 204	5	0,2	889	27,7	2 310	72,1
Ingolstadt	1980	1 620	100,0	1,2	1 470	15	1,0	769	52,3	687	46,7
	1990	3 121	192,7	1,3	2 839	11	0,4	1 481	52,2	1 346	47,4
	2000	5 879	363,0	1,7	5 288	6	0,1	2 641	49,9	2 641	50,0
	2011	11 548	713,1	2,5	10 332	7	0,1	7 166	69,4	3 158	30,6
	2012	12 897	796,4	2,7	11 545	7	0,1	8 237	71,3	3 301	28,6

¹⁾ Ergebnisse nach dem revidierten Europäischen System Volkswirtschaftlicher Gesamtrechnungen (ESVG 1995)

²⁾ das Bruttoinlandsprodukt ist derjenige Teil der wirtschaftl. Leistung einer Volkswirtschaft (Marktwert der Waren und Dienstleistungen), der während eines Beobachtungszeitraums innerhalb der Landesgrenzen erbracht wird, gleichgültig ob durch In- oder Ausländer erstellt

³⁾ die Bruttowertschöpfung der Wirtschaftsbereiche wird in der Regel durch Abzug der Vorleistungen von den Produktionswerten ermittelt

Quelle: Bayerisches Landesamt für Statistik und Datenverarbeitung

18.20 Arbeitslose und Arbeitslosenquoten ¹⁾

Stadt	Jahr	Arbeitslosenquote		Arbeitslose								darunter Aus- länder
		in % aller zivilen Erwerbs- personen	in % der ab- hängigen zivilen Erwerbs- personen	ins- gesamt	davon		davon		davon			
					nach SGB II	nach SGB III	Männer	Frauen	unter 25 Jahre	von 25 bis unter 55 Jahren	55 Jahre und älter	
Regensburg	2009	7,3	8,3	5 235	3 154	2 081	3 036	2 199	372	4 199	664	1 075
	2010	5,7	6,5	4 136	2 792	1 344	2 229	1 907	240	3 167	729	838
	2011	4,6	5,2	3 360	2 383	977	1 727	1 633	236	2 459	665	598
	2012	4,3	4,8	3 222	2 152	1 070	1 707	1 515	241	2 345	636	621
	2013	4,5	5,1	3 526	2 130	1 396	1 952	1 574	270	2 559	697	691
München	2009	6,0	6,8	43 620	25 134	18 486	23 828	19 792	3 317	33 207	7 096	16 345
	2010	5,4	6,2	40 142	23 502	16 640	21 612	18 530	2 582	30 349	7 211	15 402
	2011	5,1	5,8	37 515	23 375	14 140	19 498	18 017	2 315	28 004	7 196	14 509
	2012	4,8	5,4	35 958	22 038	13 920	18 828	17 130	2 289	26 970	6 699	14 338
	2013	5,0	5,7	38 755	23 035	15 720	20 455	18 300	2 589	29 259	6 907	15 866
Nürnberg	2009	8,8	10,1	22 915	15 453	7 462	12 264	10 651	2 373	17 357	3 185	7 859
	2010	8,4	9,6	22 167	15 572	6 595	11 734	10 433	2 184	16 411	3 572	7 299
	2011	7,8	8,9	20 590	15 268	5 322	10 470	10 120	1 955	14 794	3 841	6 863
	2012	7,5	8,5	20 221	14 695	5 526	10 405	9 816	1 918	14 543	3 760	6 766
	2013	7,6	8,6	20 962	14 525	6 437	10 953	10 009	1 990	15 045	3 927	7 158
Augsburg	2009	8,6	9,8	12 021	7 399	4 622	6 633	5 388	1 213	9 008	1 800	3 615
	2010	7,5	8,6	10 607	6 777	3 830	5 626	4 981	941	7 818	1 848	3 039
	2011	6,9	7,8	9 715	6 668	3 047	4 895	4 820	859	6 897	1 959	2 916
	2012	6,3	7,1	9 049	6 080	2 969	4 495	4 554	796	6 389	1 864	2 736
	2013	6,3	7,2	9 406	5 796	3 610	4 932	4 474	806	6 606	1 994	2 870
Würzburg	2009	5,7	6,5	3 666	2 326	1 340	2 012	1 654	241	2 879	546	747
	2010	5,3	6,0	3 459	2 270	1 189	1 858	1 601	206	2 639	614	686
	2011	4,6	5,2	3 020	1 992	1 028	1 545	1 475	185	2 262	573	595
	2012	4,6	5,2	3 136	2 103	1 033	1 647	1 489	200	2 329	607	652
	2013	4,7	5,3	3 254	2 024	1 230	1 734	1 520	232	2 369	653	690
Erlangen	2009	4,4	5,0	2 529	1 471	1 058	1 423	1 106	248	1 911	370	573
	2010	4,2	4,8	2 457	1 479	978	1 328	1 129	194	1 774	489	521
	2011	3,5	4,0	2 055	1 349	706	1 094	961	159	1 396	500	445
	2012	3,8	4,3	2 272	1 441	831	1 224	1 048	200	1 565	507	509
	2013	4,0	4,5	2 450	1 502	948	1 314	1 136	187	1 760	503	571
Fürth	2009	8,2	9,4	5 204	3 256	1 948	2 791	2 413	589	3 896	719	1 366
	2010	7,7	8,8	4 933	3 198	1 735	2 546	2 387	458	3 670	805	1 220
	2011	6,4	7,3	4 117	2 923	1 194	2 039	2 078	398	2 946	773	1 063
	2012	6,3	7,2	4 150	2 802	1 348	2 133	2 017	425	2 983	742	1 080
	2013	6,7	7,7	4 555	2 948	1 607	2 397	2 158	381	3 346	828	1 247
Ingolstadt	2009	4,7	5,4	3 136	1 680	1 456	1 626	1 510	407	2 274	455	810
	2010	4,2	4,8	2 855	1 740	1 115	1 396	1 459	231	2 069	555	680
	2011	3,5	3,9	2 384	1 531	853	1 043	1 341	197	1 644	543	553
	2012	3,7	4,2	2 589	1 673	916	1 230	1 359	180	1 805	604	579
	2013	3,3	3,8	2 404	1 406	998	1 196	1 208	208	1 604	592	602

¹⁾ im Juni des jeweiligen Jahres

Quelle: Bundesagentur für Arbeit, Nürnberg

18.21 Kraftfahrzeuge und Straßenverkehrsunfälle

Stadt	Jahr	Kfz-Bestand ¹⁾				Kfz-Neuzulassungen	Straßenverkehrsunfälle				
		insgesamt	darunter PKW	Kraftfahrzeugbesatz ²⁾	Motorisierungsgrad ³⁾		insgesamt	darunter mit Personenschäden		getötete Personen	verletzte Personen
								insgesamt	auf 100 Kfz		
Regensburg	2009	86 775	71 804	647	1,55	11 001	4 522	744	0,86	1	921
	2010	90 230	74 271	666	1,50	13 986	5 046	655	0,73	4	806
	2011	91 309	74 818	670	1,49	18 543	4 808	678	0,74	4	839
	2012	86 389	70 842	625	1,60	10 504	4 984	697	0,81	3	880
	2013	84 599	70 254	603	1,66	9 296	5 164	687	0,81	5	845
München	2009	704 348	616 318	529	1,89	96 666	40 163	6 218	0,88	16	6 202
	2010	689 701	597 166	510	1,96	87 389	39 440	5 627	0,82	14	5 613
	2011	755 823	663 127	554	1,81	148 088	43 703	6 495	0,86	16	6 479
	2012	752 469	651 743	542	1,85	171 571	45 029	6 446	0,86	14	6 432
	2013	784 628	684 713	557	1,79	175 009	46 988	6 522	0,83	16	6 506
Nürnberg	2009	259 328	219 678	515	1,94	23 700	5 749	2 235	0,86	13	2 775
	2010	262 150	222 064	518	1,93	20 132	5 938	2 188	0,83	8	2 725
	2011	265 470	224 985	542	1,85	22 790	6 145	2 216	0,83	10	2 753
	2012	269 274	228 167	544	1,84	22 733	6 304	2 242	0,83	4	2 757
	2013	271 906	230 189	545	1,83	22 095	6 348	2 148	0,79	9	2 695
Augsburg	2009	131 918	114 546	500	2,00	13 324	7 764	1 111	0,84	3	1 364
	2010	135 038	117 444	510	1,96	13 185	7 861	939	0,70	1	1 162
	2011	138 081	119 803	513	1,95	14 856	7 910	1 103	0,80	2	1 325
	2012	141 143	122 527	518	1,93	14 785	7 897	962	0,68	1	1 186
	2013	144 300	125 162	522	1,92	14 552	9 285	1 231	0,85	7	1 481
Würzburg	2009	68 112	57 039	511	1,96	6 684	5 377	661	0,97	5	782
	2010	69 328	58 009	518	1,93	5 658	5 505	656	0,95	2	808
	2011	70 625	58 847	568	1,76	6 683	5 416	683	0,97	6	846
	2012	71 342	59 355	573	1,75	6 057	5 324	686	0,96	2	865
	2013	72 132	60 076	578	1,73	5 526	5 607	722	1,00	5	901
Erlangen	2009	57 277	49 681	543	1,84	4 144	1 626	574	1,00	7	701
	2010	57 761	50 115	547	1,83	3 013	1 753	572	0,99	1	705
	2011	58 566	50 698	561	1,78	3 985	1 792	574	0,98	3	668
	2012	59 224	51 268	562	1,78	4 003	1 731	557	0,94	4	663
	2013	59 787	51 699	566	1,77	3 935	1 866	598	1,00	5	716
Fürth	2009	62 555	53 253	549	1,82	5 035	1 211	471	0,75	1	595
	2010	63 345	54 086	553	1,81	4 072	1 264	477	0,75	2	627
	2011	64 441	55 214	552	1,81	4 562	1 216	460	0,71	2	635
	2012	65 502	56 230	553	1,81	4 358	1 179	440	0,67	2	547
	2013	66 513	57 094	555	1,80	4 302	1 157	423	0,64	2	511
Ingolstadt	2009	90 164	79 287	725	1,38	31 424	752	612	0,68	2	769
	2010	92 971	81 816	743	1,35	31 798	828	665	0,72	3	871
	2011	96 377	84 943	764	1,31	34 248	828	674	0,70	4	818
	2012	99 007	87 215	774	1,29	35 381	845	679	0,69	3	864
	2013	102 160	89 990	791	1,26	37 175	834	696	0,68	7	929

¹⁾ Stand zum 01.01. des Folgejahres

²⁾ Kfz je 1 000 Einwohner; Bevölkerung am Ort der Hauptwohnung (s. Seite 54); ab dem Jahr 2011 auf der Basis vom Zensus 2011

³⁾ Einwohner je Kfz; Bevölkerung am Ort der Hauptwohnung (siehe Seite 54); ab dem Jahr 2011 auf der Basis vom Zensus 2011

Quelle: Angaben der jeweiligen Statistischen Ämter; Kraftfahrt-Bundesamt, Flensburg - eigene Berechnungen

18.22 Gästestatistik ¹⁾

Stadt	Jahr	Betriebe	Betten	Ankünfte		Übernachtungen		Betten- belegung in % ²⁾	durch- schnittliche Aufenthalts- dauer in Tagen ³⁾
				ins- gesamt	darunter aus dem Ausland	ins- gesamt	darunter aus dem Ausland		
Regensburg	2009	56	5 257	448 354	97 932	765 471	173 266	40,3	1,71
	2010	58	5 304	501 929	115 348	866 644	206 346	43,6	1,73
	2011	60	5 565	531 700	117 906	917 677	213 354	45,1	1,73
	2012	59	5 619	532 205	114 275	912 839	203 823	43,2	1,72
	2013	59	5 496	519 047	110 829	921 973	207 603	44,4	1,78
München	2009	387	53 924	4 983 632	2 107 002	9 908 774	4 448 687	51,1	1,99
	2010	394	55 058	5 572 955	2 440 404	11 095 710	5 169 928	55,0	1,99
	2011	395	58 369	5 931 052	2 554 355	11 738 112	5 421 929	55,1	1,98
	2012	399	59 218	6 132 786	2 757 772	12 366 261	5 924 393	57,4	2,02
	2013	398	59 794	6 302 954	2 858 338	12 894 504	6 329 045	59,0	2,05
Nürnberg	2009	148	15 126	1 182 565	321 325	2 128 291	608 738	38,5	1,80
	2010	154	16 110	1 336 578	374 583	2 412 944	719 922	41,9	1,81
	2011	155	15 924	1 403 945	412 113	2 518 490	790 810	43,0	1,79
	2012	153	15 891	1 471 111	428 407	2 647 481	836 209	45,7	1,80
	2013	152	16 492	1 508 135	452 371	2 666 932	847 262	45,7	1,77
Augsburg	2009	42	3 600	292 025	65 698	510 188	127 930	40,2	1,75
	2010	41	3 764	341 333	87 193	610 280	176 946	43,5	1,79
	2011	40	3 657	362 171	88 926	645 238	179 687	46,5	1,78
	2012	43	4 231	388 000	90 489	682 899	190 027	45,5	1,76
	2013	42	4 357	407 653	96 870	717 722	193 872	44,4	1,76
Würzburg	2009	57	4 235	418 708	76 599	677 623	116 374	42,6	1,62
	2010	56	4 272	444 074	85 311	701 984	128 660	44,6	1,58
	2011	53	4 172	453 956	90 267	719 452	136 569	46,7	1,58
	2012	55	4 592	478 543	96 047	772 028	152 121	49,2	1,61
	2013	52	4 454	525 370	103 892	838 827	157 677	49,5	1,60
Erlangen	2009	52	3 294	215 746	62 854	422 146	138 450	33,5	1,96
	2010	54	3 304	236 732	69 249	457 965	154 812	37,3	1,93
	2011	54	3 321	248 494	70 779	500 615	178 642	40,3	2,01
	2012	51	3 315	254 852	68 611	516 075	180 130	41,2	2,02
	2013	50	3 292	254 191	75 274	500 385	173 733	40,4	1,97
Fürth	2009	24	1 738	128 049	31 390	213 238	58 432	32,9	1,67
	2010	24	1 671	149 025	38 252	238 502	62 657	37,9	1,60
	2011	23	1 650	147 519	38 364	239 300	61 958	39,7	1,62
	2012	23	1 597	145 136	37 744	238 400	64 880	41,0	1,64
	2013	23	1 641	147 235	36 262	244 805	62 913	41,0	1,66
Ingolstadt	2009	41	2 620	209 319	58 857	378 717	101 438	38,5	1,81
	2010	41	2 625	217 246	58 862	374 433	98 894	38,2	1,72
	2011	43	2 842	226 900	56 348	411 698	104 205	42,0	1,81
	2012	47	2 965	255 030	66 264	464 790	130 291	42,2	1,82
	2013	46	3 011	256 137	67 736	457 862	132 831	41,0	1,79

¹⁾ in Beherbergungsbetrieben (einschließlich Jugendherberge) mit mehr als 8, ab dem Jahr 2012 mit mehr als 9 Gästebetten

²⁾ (Übernachtungen x 100) : (Betten x Tage des Berichtszeitraums); im Jahresdurchschnitt

³⁾ Übernachtungen : Gästeankünfte

Quelle: Bayerisches Landesamt für Statistik und Datenverarbeitung

18.23 Sozialwesen

Stadt	Jahr	Empfänger von Sozialhilfe nach SGB XII						Jugendhilfe	
		3. Kapitel Hilfe zum Lebensunterhalt		4. Kapitel Grundsicherung im Alter und bei Erwerbsminderung		5. bis 9. Kapitel Sonstige Hilfen		Bruttoausgaben	
		ins- gesamt	auf 1 000 Ein- wohner ¹⁾	ins- gesamt	auf 1 000 Ein- wohner ¹⁾	ins- gesamt	auf 1 000 Ein- wohner ¹⁾	ins- gesamt in 1 000 €	je Ein- wohner ¹⁾ in €
Regensburg	2009	363	2,7	1 601	11,9	1 576	11,7	40 268	300,80
	2010	381	2,8	1 652	12,2	1 637	12,1	47 824	354,59
	2011	418	3,1	1 777	13,0	1 739	12,8	56 534	415,88
	2012	497	3,6	1 934	14,0	1 843	13,3	67 721	493,15
	2013	562	4,0	2 076	14,8	1 883	13,4	.	.
München	2009	4 868	3,7	14 053	10,6	12 491	9,4	1 228 550	924,68
	2010	4 911	3,6	14 734	10,9	15 556	11,5	1 299 595	968,54
	2011	4 778	3,5	15 728	11,5	18 943	13,9	1 414 284	1 040,64
	2012	4 837	3,5	16 719	12,0	19 996	14,4	1 490 650	1 082,84
	2013	5 171	3,7	17 856	12,7	20 717	14,7	.	.
Nürnberg	2009	1 980	3,9	6 715	13,3	6 394	12,7	185 390	368,09
	2010	1 942	3,8	6 961	13,8	6 806	13,5	203 070	402,38
	2011	2 194	4,5	7 691	15,7	7 662	15,6	209 556	420,90
	2012	2 224	4,5	8 275	16,7	8 752	17,7	252 387	512,35
	2013	2 519	5,0	8 774	17,6	9 276	18,6	.	.
Augsburg	2009	793	3,0	3 406	12,9	3 653	13,9	76 733	291,23
	2010	750	2,8	3 518	13,3	3 928	14,8	79 540	301,09
	2011	834	3,1	3 766	14,0	3 904	14,5	83 874	314,07
	2012	884	3,2	3 953	14,5	4 107	15,1	84 857	313,07
	2013	1 017	3,7	4 138	15,0	4 008	14,5	.	.
Würzburg	2009	571	4,3	1 699	12,8	3 196	24,0	27 128	203,43
	2010	540	4,0	1 752	13,1	3 217	24,0	30 239	226,51
	2011	577	4,6	1 836	14,8	3 185	25,6	31 256	242,06
	2012	622	5,0	1 953	15,7	3 183	25,6	33 720	270,82
	2013	615	4,9	2 034	16,3	3 253	26,1	.	.
Erlangen	2009	251	2,4	758	7,2	1 242	11,8	44 700	424,64
	2010	265	2,5	758	7,2	1 280	12,1	42 219	399,83
	2011	326	3,1	839	8,0	1 262	12,1	43 958	418,77
	2012	337	3,2	906	8,6	1 382	13,1	43 575	415,54
	2013	402	3,8	907	8,6	1 393	13,2	.	.
Fürth	2009	398	3,5	981	8,6	1 360	11,9	42 320	371,04
	2010	392	3,4	1 036	9,0	1 351	11,8	43 921	384,14
	2011	468	4,0	1 157	9,9	1 424	12,2	45 816	396,21
	2012	511	4,3	1 238	10,5	1 427	12,1	49 032	417,30
	2013	491	4,1	1 362	11,4	1 471	12,3	.	.
Ingolstadt	2009	530	4,3	1 265	10,2	2 123	17,1	37 093	298,76
	2010	511	4,1	1 273	10,2	1 894	15,1	41 389	331,81
	2011	509	4,0	1 334	10,6	1 782	14,1	41 185	327,96
	2012	517	4,0	1 409	11,0	1 735	13,6	46 425	365,61
	2013	626	4,8	1 517	11,7	1 722	13,3	.	.

¹⁾ Bevölkerung am Ort der Hauptwohnung (siehe Seite 54); ab dem Jahr 2011 auf der Basis vom Zensus 2011

Quelle: Bayerisches Landesamt für Statistik und Datenverarbeitung - eigene Berechnungen

18.24 Wohngeld ¹⁾

Stadt	Jahr	Empfänger am 31.12.				gezahltes Wohngeld			
		insgesamt	davon		auf 1 000 Einwohner ²⁾	insgesamt in 1 000 €	davon		je Einwohner ²⁾ in €
			Mietzuschuss	Lastenzuschuss			Mietzuschuss in 1 000 €	Lastenzuschuss in 1 000 €	
Regensburg	2008	1 438	1 414	24	10,8	1 795	1 760	35	13,50
	2009	2 012	1 972	40	15,0	3 654	3 570	84	27,29
	2010	1 920	1 880	40	14,2	3 469	3 386	83	25,72
	2011	1 800	1 765	35	13,2	2 956	2 897	59	21,75
	2012	1 653	1 622	31	12,0	2 669	2 609	60	19,44
München	2008	2 763	2 719	44	2,1	6 517	6 429	89	4,94
	2009	3 398	3 351	47	2,6	10 429	10 335	94	7,85
	2010	3 988	3 917	71	2,9	10 472	10 220	252	7,80
	2011	3 483	3 428	55	2,6	8 840	8 640	199	6,50
	2012	3 156	3 104	52	2,3	7 536	7 372	164	5,47
Nürnberg	2008	3 863	3 699	164	7,7	4 372	4 122	251	8,69
	2009	5 772	5 580	192	11,5	10 002	9 563	438	19,86
	2010	6 540	6 304	236	12,9	12 462	11 945	518	24,69
	2011	5 660	5 432	228	11,5	10 740	10 275	466	21,57
	2012	5 195	4 991	204	10,5	9 020	8 606	414	18,31
Augsburg	2008	1 440	1 420	20	5,5	1 715	1 656	59	6,52
	2009	2 377	2 342	35	9,0	4 345	4 258	87	16,49
	2010	2 592	2 538	54	9,8	4 623	4 474	149	17,50
	2011	2 332	2 284	48	8,7	4 032	3 919	113	15,10
	2012	2 038	1 998	40	7,5	3 395	3 306	89	12,53
Würzburg	2008	1 507	1 480	27	11,3	1 520	1 488	32	11,31
	2009	2 450	2 414	36	18,4	4 556	4 490	66	34,17
	2010	2 502	2 468	34	18,7	4 549	4 488	62	34,08
	2011	2 337	2 303	34	18,8	4 126	4 063	62	31,95
	2012	2 053	2 016	37	16,5	3 464	3 397	68	27,82
Erlangen	2008	478	470	8	4,6	535	525	10	5,10
	2009	843	827	16	8,0	1 246	1 226	20	11,84
	2010	937	918	19	8,9	1 481	1 450	31	14,03
	2011	723	707	16	6,9	1 156	1 131	26	11,01
	2012	577	567	10	5,5	838	822	16	7,99
Fürth	2008	571	533	38	5,0	689	640	50	6,04
	2009	1 228	1 182	46	10,8	1 867	1 774	93	16,37
	2010	1 303	1 270	33	11,4	2 219	2 135	84	19,41
	2011	1 028	991	37	8,8	1 637	1 564	72	14,16
	2012	848	811	37	7,2	1 202	1 132	70	10,23
Ingolstadt	2008	646	623	23	5,2	691	662	29	5,60
	2009	932	906	26	7,5	1 592	1 540	52	12,82
	2010	961	931	30	7,7	1 519	1 459	60	12,18
	2011	828	796	32	6,6	1 209	1 160	49	9,63
	2012	675	648	27	5,3	858	810	48	6,76

¹⁾ Tabellenwohngeld, pauschaliertes Wohngeld ist nicht enthalten; ohne rückwirkend bewilligte Wohngeldanträge aus dem 1. Quartal des Folgejahres

²⁾ Bevölkerung am Ort der Hauptwohnung (siehe Seite 54); ab dem Jahr 2011 auf der Basis vom Zensus 2011

Quelle: Bayerisches Landesamt für Statistik und Datenverarbeitung - eigene Berechnungen

18.25 Kindertageseinrichtungen und Volksschulen

Stadt	Jahr	Kindertageseinrichtungen ¹⁾				Volksschulen am 01.10.			
		Einrichtungen	genehmigte Plätze	betreute Kinder	tätige Personen	Schulen	Schüler	auf 100 Kinder bzw. Jugendliche ²⁾	Lehrer
Regensburg	2009	91	5 045	5 037	705	24	6 391	71,4	424
	2010	92	5 072	5 179	704	26	6 297	69,5	440
	2011	94	5 136	5 237	743	26	6 222	68,3	441
	2012	103	5 416	5 491	816	26	6 212	66,3	440
	2013	106	5 557	5 582	878	29	6 458	68,8	471
München	2009	1 115	57 815	55 493	9 093	195	52 446	57,2	3 445
	2010	1 148	61 388	58 476	9 794	197	52 263	55,8	3 429
	2011	1 207	64 568	61 312	10 658	198	53 096	55,7	3 501
	2012	1 262	67 839	64 288	11 682	200	53 944	57,4	3 695
	2013	1 311	70 844	66 309	12 635	202	54 897	57,3	3 744
Nürnberg	2009	392	19 017	18 458	2 882	76	24 144	66,5	1 657
	2010	403	19 621	19 076	3 091	76	23 497	64,3	1 634
	2011	411	20 677	20 048	3 324	83	23 153	63,4	1 593
	2012	420	21 198	20 647	3 487	83	23 025	64,4	1 656
	2013	425	22 252	21 572	3 820	83	23 194	64,2	1 700
Augsburg	2009	165	9 894	9 472	1 551	39	13 482	67,1	932
	2010	168	10 093	9 499	1 634	47	13 219	66,7	947
	2011	180	10 466	9 772	1 747	47	13 072	66,6	958
	2012	178	10 775	10 147	1 836	47	12 975	63,7	961
	2013	177	10 930	10 236	1 980	48	13 068	64,1	995
Würzburg	2009	80	4 500	4 106	693	22	4 776	62,2	332
	2010	81	4 639	4 233	711	22	4 676	60,5	327
	2011	83	4 671	4 325	721	22	4 480	58,7	333
	2012	83	4 688	4 392	733	22	4 497	62,7	323
	2013	85	4 832	4 491	807	22	4 416	62,4	326
Erlangen	2009	91	4 911	4 720	756	20	5 336	64,1	351
	2010	94	5 039	4 760	827	20	5 161	62,4	342
	2011	103	5 310	5 025	911	19	4 767	57,9	320
	2012	107	5 453	5 228	971	19	4 726	57,9	314
	2013	114	5 635	5 408	1 009	20	4 702	58,8	334
Fürth	2009	83	4 736	4 513	645	21	5 995	63,2	432
	2010	87	4 825	4 619	705	23	5 728	61,1	420
	2011	88	4 867	4 626	727	23	5 677	60,7	417
	2012	90	5 032	4 758	740	24	5 700	61,7	436
	2013	95	5 130	4 822	844	24	5 719	62,2	441
Ingolstadt	2009	76	4 808	4 745	700	24	7 120	66,5	499
	2010	78	4 933	4 808	741	26	6 936	64,9	485
	2011	83	5 070	4 952	764	26	6 782	63,7	483
	2012	84	5 174	5 049	808	26	6 711	63,9	477
	2013	84	5 245	5 060	878	25	6 626	63,6	501

¹⁾ Stichtag jeweils 01.03

²⁾ im Alter von 6 bis unter 15 Jahren; Bevölkerung am Ort der Hauptwohnung; Stand 31.12. (siehe Seite 54)

Quelle: Bayerisches Landesamt für Statistik und Datenverarbeitung - eigene Berechnungen

18.26 Realschulen, Gymnasien, Berufsschulen

Stadt	Schuljahr	Realschulen am 01.10.			Gymnasien am 01.10.			Berufsschulen am 15.10.		
		Schulen	Schüler	Lehrer	Schulen	Schüler	Lehrer	Schulen	Schüler	Lehrer
Regensburg	2009/10	5	2 611	164	8	7 799	580	4	9 804	226
	2010/11	5	2 623	166	8	7 889	591	4	9 551	225
	2011/12	5	2 585	172	8	7 235	571	4	9 354	218
	2012/13	5	2 546	167	8	6 933	567	4	9 262	225
	2013/14	5	2 577	171	8	6 818	574	4	9 020	226
München	2009/10	35	14 924	1 095	49	39 335	3 029	36	41 705	1 118
	2010/11	36	15 351	1 141	49	39 932	3 111	36	40 152	1 074
	2011/12	36	15 460	1 168	50	37 525	2 998	36	39 553	1 093
	2012/13	36	15 609	1 217	50	37 804	3 093	36	39 496	1 118
	2013/14	36	15 870	1 291	51	38 340	3 176	36	38 592	1 129
Nürnberg	2009/10	10	5 892	389	15	13 717	1 022	9	18 662	498
	2010/11	11	6 083	395	16	14 120	1 053	9	18 022	495
	2011/12	11	6 084	410	15	12 888	1 009	9	17 823	496
	2012/13	12	6 169	431	15	12 755	1 041	9	17 630	508
	2013/14	12	6 301	448	16	12 741	1 062	9	16 918	493
Augsburg	2009/10	8	3 965	225	11	9 942	681	7	11 065	266
	2010/11	8	4 194	237	11	10 042	699	7	10 637	256
	2011/12	8	4 266	251	11	9 121	666	7	10 330	248
	2012/13	8	4 118	257	10	8 948	681	7	10 298	250
	2013/14	8	4 123	268	10	8 836	690	7	10 261	254
Würzburg	2009/10	5	3 187	189	9	7 933	576	5	6 961	181
	2010/11	5	3 170	196	9	7 816	586	5	6 911	186
	2011/12	5	3 056	190	9	7 087	557	5	6 747	189
	2012/13	5	2 973	192	9	7 009	577	5	6 696	182
	2013/14	5	2 873	202	9	6 918	579	5	6 644	181
Erlangen	2009/10	2	1 631	98	6	6 126	418	1	3 266	82
	2010/11	2	1 638	105	6	6 171	433	1	3 218	82
	2011/12	2	1 686	98	6	5 596	413	1	3 110	81
	2012/13	2	1 698	105	6	5 542	429	1	3 017	78
	2013/14	2	1 717	108	6	5 451	424	1	2 926	79
Fürth	2009/10	2	1 805	99	3	3 719	244	3	4 810	126
	2010/11	2	1 773	98	3	3 807	243	3	4 447	126
	2011/12	2	1 693	99	4	3 633	252	3	4 312	125
	2012/13	2	1 664	101	4	3 606	260	3	4 274	126
	2013/14	2	1 583	102	4	3 528	266	3	4 201	129
Ingolstadt	2009/10	3	2 361	135	6	5 968	406	2	5 645	120
	2010/11	4	2 383	136	6	5 945	412	2	5 474	119
	2011/12	4	2 433	138	6	5 500	388	2	5 342	123
	2012/13	4	2 467	141	6	5 324	397	2	5 180	119
	2013/14	4	2 428	152	6	5 115	398	2	5 030	119

Quelle: Bayerisches Landesamt für Statistik und Datenverarbeitung

18.27 Gesundheitswesen

Stadt	Jahr	Plan- betten in Akut- kranken- häusern	Allgemein- ärzte	Gebiets- ärzte	Zahn- ärzte	Apo- theken	Plätze in Alten- einrichtungen
Regensburg	2004	2 254	113	239	131	47	1 519
	2006	2 272	114	227	134	47	1 688
	2008	2 183	92	334	146	47	1 695
	2010	2 174	94	315	160	47	1 668
	2012	2 199	95	320	168	46	1 676
München	2004	12 850	.	.	1 213	406	10 096
	2006	.	792	2 426	1 219	407	9 520
	2008	11 609	787	2 494	1 253	406	9 319
	2010	12 007	851	2 759	1 349	403	9 319
	2012	.	827	2 833	1 563	403	9 282
Nürnberg	2004	3 638	418	701	695	145	7 334
	2006	.	250	731	478	149	6 742
	2008	.	218	759	.	147	7 471
	2010	3 428	209	765	452	143	7 471
	2012	3 428	288	776	451	140	.
Augsburg	2004	2 887	3 221
	2006	2 792	224	423	231	74	2 862
	2008	2 782	216	416	227	68	3 337
	2010	2 782	220	382	229	258	3 065
	2012	2 777	223	361	233	261	3 065
Würzburg	2004	2 532	.	.	.	50	2 031
	2006	2 538	115	287	132	50	2 293
	2008	2 452	229	432	121	49	2 332
	2010	2 409	153	322	134	48	2 267
	2012	2 392	158	323	133	51	2 181
Erlangen	2004	1 750	85	178	113	35	1 716
	2006	1 800	84	184	113	37	1 758
	2008	1 755	84	185	108	39	1 796
	2010	2 282	79	199	104	36	1 698
	2012	2 110	79	198	105	41	1 798
Fürth	2004	800	59	152	88	32	1 107
	2006	746	.	.	94	32	1 301
	2008	746	129	295	96	30	1 615
	2010	801	80	252	89	31	1 615
	2012	.	111	261	89	31	1 344
Ingolstadt	2004	1 204	.	150	100	32	904
	2006	1 160	80	169	112	33	1 283
	2008	1 291	84	172	112	33	1 185
	2010	1 162	87	179	115	33	1 255
	2012	1 162	87	179	115	33	1 218

Quelle: Deutscher Städtetag, Statistisches Jahrbuch Deutscher Gemeinden

18.28 Umweltschutz

Stadt	Jahr	Öffentl. Abfallentsorgung		Öffentliche Wasserversorgung						Öffentl. Abwasserbeseitigung	
		Restmüllaufkommen		Wassergewinnung			Wasserabgabe			Abwasserbehandlungsanlagen	Jahresabwassermenge in 1 000 m ³
		insgesamt in t	je Einwohner ¹⁾ in kg	Wassergewinnungsanlagen	insgesamt in 1 000 m ³	dar. aus dem Grundwasser in 1 000 m ³	insgesamt in 1 000 m ³	dar. an Haushalte u. Klein-gewerbe in 1 000 m ³	Pro-Kopf-Verbrauch je Einw. ¹⁾ in Liter		
Regensburg	1999 ²⁾	53 059	424	3	12 284	12 218	9 834	6 692	146,7	1	26 658
	2001	52 915	419	3	12 306	12 240	9 790	6 768	145,8	1	31 780
	2004 ³⁾	47 645	371	3	13 000	12 932	10 052	7 716	164,0	1	26 908
	2007	.	.	3	12 251	12 183	9 755	7 069	147,2	1	28 024
	2010	.	.	2	11 811	8 786	9 203	6 642	135,2	.	.
München	1999 ²⁾	355 522	298	1	15	15	98 379	84 913	194,3	1	113 627
	2001	.	.	2	105	105	98 499	84 915	189,5	1	132 700
	2004 ³⁾	319 301	260	2	776	776	96 698	88 542	194,2	1	100 149
	2007	.	.	2	2 454	2 454	90 050	79 955	168,2	1	99 866
	2010	.	.	2	777	777	85 044	75 006	153,3	1	111 667
Nürnberg	1999 ²⁾	141 915	292	1	7 157	-	32 193	20 332	114,0	3	74 552
	2001	.	.	3	13 744	5 319	32 373	21 768	121,4	3	94 989
	2004 ³⁾	140 870	285	3	10 365	5 082	30 896	23 360	129,2	3	69 964
	2007	.	.	4	10 031	4 885	28 810	23 670	129,4	3	73 501
	2010	.	.	3	5 160	3 047	29 108	23 965	130,4	2	74 487
Augsburg	1999 ²⁾	61 011	240	6	22 771	11 569	17 114	14 168	151,9	1	73 296
	2001	.	.	6	21 389	21 389	15 815	13 097	139,2	1	70 659
	2004 ³⁾	52 673	203	6	20 306	20 306	15 934	12 991	136,7	1	58 375
	2007	.	.	7	20 283	20 283	15 352	12 221	127,6	1	58 586
	2010	.	.	6	19 336	4 551	14 373	11 563	120,2	1	56 986
Würzburg	1999 ²⁾	34 835	276	3	3 474	927	9 401	6 286	136,7	1	20 395
	2001	.	.	5	3 098	459	9 722	6 514	137,6	1	21 877
	2004 ³⁾	29 868	227	4	3 599	3 034	9 109	7 259	149,1	1	21 133
	2007	.	.	6	4 119	2 265	8 528	6 901	140,6	1	21 818
	2010	.	.	5	3 581	1 886	8 218	7 187	148,1	1	21 250
Erlangen	1999 ²⁾	21 034	209	2	6 502	6 502	6 906	4 257	116,0	1	21 010
	2001	.	.	3	6 949	6 949	7 207	4 589	123,5	1	21 305
	2004 ³⁾	20 080	196	3	6 548	6 548	6 878	4 366	116,7	1	18 856
	2007	.	.	7	6 253	6 253	6 878	4 650	122,3	1	19 367
	2010	.	.	7	6 469	5 797	6 681	4 489	116,8	1	21 513
Fürth	1999 ²⁾	21 829	199	3	5 117	3 163	7 410	6 021	150,9	2	17 829
	2001	.	.	2	2 686	2 686	7 009	6 426	158,3	2	19 734
	2004 ³⁾	16 454	147	3	3 144	3 144	7 371	5 951	144,9	2	16 779
	2007	.	.	1	3 411	3 411	6 536	6 100	146,7	2	19 874
	2010	.	.	3	4 205	2 606	6 540	6 062	145,3	2	17 519
Ingolstadt	1999 ²⁾	21 075	184	4	9 451	9 451	8 094	6 272	151,3	3	21 695
	2001	.	.	4	10 818	10 818	8 435	6 178	144,4	3	29 514
	2004 ³⁾	19 658	165	4	10 873	10 873	8 650	5 793	132,3	3	20 593
	2007	.	.	5	9 840	8 980	7 693	5 904	132,3	3	22 551
	2010	.	.	4	10 083	9 176	7 841	5 761	126,6	3	25 982

¹⁾ Bevölkerung am Ort der Hauptwohnung (siehe Seite 54)

²⁾ die Zahlen zur Öffentlichen Wasserversorgung und Öffentlichen Abwasserbeseitigung beziehen sich auf das Jahr 1998

³⁾ die Zahlen zur Öffentlichen Abfallentsorgung beziehen sich auf das Jahr 2003

Quelle: Bayerisches Landesamt für Statistik und Datenverarbeitung - eigene Berechnungen

18.29 Realsteuergrundbeträge, -hebesätze und -aufbringungskraft

Stadt	Jahr	Grundbetrag			Hebesatz			Realsteuer- aufbringungs- kraft		Steuer- einnahmekraft	
		Grundsteuer		Gewerbe- steuer	Grundsteuer		Gewerbe- steuer	in 1 000 €	€ je Ein- wohner 1)	in 1 000 €	€ je Ein- wohner 1)
		A	B		A	B					
		in 1 000 €			in %						
Regensburg	2009	23	6 108	22 767	295	395	425	105 479	791,10	155 322	1 164,91
	2010	23	6 209	37 597	295	395	425	162 094	1 204,12	198 030	1 471,07
	2011	23	6 301	33 411	295	395	425	147 580	1 087,01	193 158	1 422,73
	2012	23	6 478	59 503	295	395	425	244 299	1 778,35	281 384	2 048,30
	2013	22	6 520	48 422	295	395	425	206 226	1 481,40	252 224	1 812,00
München	2009	57	56 562	282 883	490	490	490	1 238 500	940,63	1 926 967	1 463,51
	2010	55	56 602	299 615	535	535	490	1 318 261	983,34	1 911 608	1 425,94
	2011	60	56 137	392 681	535	535	490	1 665 747	1 221,75	2 320 694	1 702,12
	2012	65	57 068	352 835	535	535	490	1 519 850	1 094,80	2 196 799	1 582,43
	2013	61	57 294	463 431	535	535	490	1 953 578	1 400,00	2 670 804	1 914,00
Nürnberg	2009	70	20 695	66 719	332	490	447	319 429	635,64	503 438	1 001,81
	2010	73	20 989	75 247	332	490	447	356 919	708,85	529 277	1 051,15
	2011	68	20 585	75 735	332	490	447	358 523	706,14	540 449	1 064,46
	2012	126	20 885	88 863	332	535	447	408 104	796,37	605 825	1 182,20
	2013	84	20 696	89 818	332	535	447	415 762	837,60	623 308	1 255,80
Augsburg	2009	35	8 879	24 314	345	485	435	121 374	461,49	215 681	820,07
	2010	40	8 971	27 286	345	485	435	134 615	510,73	223 937	849,61
	2011	36	9 104	26 041	345	485	435	131 014	494,10	227 653	858,56
	2012	37	9 266	35 934	390	485	435	168 121	628,17	260 673	973,99
	2013	37	9 486	28 657	435	485	435	143 774	525,10	258 162	942,90
Würzburg	2009	27	4 591	11 586	340	450	420	59 199	446,08	108 451	817,20
	2010	27	4 625	16 358	340	450	420	77 860	585,02	123 246	926,02
	2011	26	4 769	17 087	340	450	420	81 396	609,82	126 458	947,42
	2012	26	4 837	16 054	340	450	420	77 813	582,94	128 747	964,51
	2013	26	4 882	15 825	340	450	420	78 041	628,60	130 672	1 052,50
Erlangen	2009	22	4 348	13 875	300	460	410	66 619	632,25	121 316	1 151,34
	2010	26	4 508	12 787	300	460	410	64 262	609,77	116 968	1 109,88
	2011	25	4 771	14 120	300	460	425	70 429	665,90	118 138	1 116,99
	2012	31	4 606	17 903	300	460	425	83 765	784,22	144 055	1 348,65
	2013	26	4 711	13 624	350	500	440	69 157	656,40	130 810	1 241,60
Fürth	2009	28	3 901	8 052	350	480	425	43 796	383,74	91 098	798,20
	2010	28	4 028	9 939	350	555	425	51 960	454,51	96 345	842,75
	2011	30	4 088	11 067	350	555	440	56 562	489,80	102 168	884,72
	2012	29	4 120	12 083	350	555	440	60 437	516,35	108 973	931,02
	2013	28	4 177	11 589	350	555	440	59 497	499,80	112 167	942,30
Ingolstadt	2009	62	4 941	27 649	350	460	400	119 070	958,55	164 600	1 325,08
	2010	61	4 994	28 872	350	460	400	125 476	1 006,35	169 469	1 359,19
	2011	60	5 142	39 630	350	460	400	166 304	1 322,94	205 386	1 633,83
	2012	62	5 235	60 351	350	460	400	242 796	1 902,88	247 263	1 937,89
	2013	61	5 454	61 339	350	460	400	250 562	1 949,70	298 135	2 319,90

1) Bevölkerung am Ort der Hauptwohnung (siehe Seite 54)

Quelle: Bayerisches Landesamt für Statistik und Datenverarbeitung

18.30 Grund- und Gewerbesteuer

Stadt	Jahr	Grundsteuer				Gewerbesteuer					
		A		B		brutto		Umlage		netto	
		in 1 000 €	€ je Ein- wohner 1)	in 1 000 €	€ je Ein- wohner 1)	in 1 000 €	€ je Ein- wohner 1)	in 1 000 €	€ je Ein- wohner 1)	in 1 000 €	€ je Ein- wohner 1)
Regensburg	2009	69	0,51	24 126	180,95	96 760	725,70	16 199	121,49	80 561	604,21
	2010	69	0,51	24 527	182,20	159 786	1 186,98	28 439	211,26	131 347	975,72
	2011	67	0,49	24 888	183,32	141 998	1 045,90	21 821	160,73	120 176	885,17
	2012	68	0,49	25 587	186,26	252 889	1 840,88	38 157	277,76	214 732	1 563,12
	2013	64	0,46	25 753	185,00	205 794	1 478,34	34 307	246,45	171 487	1 231,89
München	2009	282	0,21	277 154	210,50	1 386 128	1 052,75	169 266	128,56	1 216 863	924,20
	2010	292	0,22	302 820	225,88	1 468 113	1 095,12	242 334	180,77	1 225 779	914,35
	2011	323	0,24	300 331	220,28	1 924 137	1 411,26	219 518	161,01	1 704 619	1 250,26
	2012	347	0,25	305 311	219,93	1 728 893	1 245,38	286 400	206,30	1 442 492	1 039,08
	2013	325	0,23	306 522	219,66	2 270 812	1 627,32	312 263	223,78	1 958 549	1 403,55
Nürnberg	2009	233	0,46	101 407	201,79	298 232	593,46	47 925	95,37	250 307	498,10
	2010	243	0,48	102 848	204,26	336 356	668,01	53 919	107,08	282 437	560,92
	2011	227	0,45	100 869	198,67	338 533	666,77	54 872	108,07	283 662	558,70
	2012	420	0,82	111 733	218,03	397 215	775,12	55 904	109,09	341 312	666,03
	2013	280	0,56	110 723	223,07	401 487	808,86	63 015	126,95	338 472	681,90
Augsburg	2009	122	0,46	43 064	163,74	105 764	402,14	18 085	68,77	87 679	333,38
	2010	137	0,52	43 510	165,08	118 692	450,32	20 194	76,62	98 498	373,70
	2011	125	0,47	44 152	166,51	113 280	427,22	17 919	67,58	95 361	359,64
	2012	143	0,53	44 940	167,91	156 311	584,05	28 755	107,44	127 556	476,61
	2013	163	0,59	46 006	168,03	124 658	455,29	15 269	55,77	109 390	399,52
Würzburg	2009	93	0,70	20 658	155,66	48 661	366,67	7 735	58,28	40 926	308,39
	2010	90	0,68	20 813	156,38	68 702	516,20	10 159	76,33	58 543	439,87
	2011	89	0,66	21 458	160,77	71 765	537,66	13 083	98,02	58 681	439,64
	2012	87	0,65	21 765	163,05	67 426	505,13	10 043	75,24	57 383	429,89
	2013	87	0,70	21 967	176,93	66 466	535,35	12 524	100,87	53 942	434,48
Erlangen	2009	67	0,64	20 000	189,81	56 889	539,91	7 104	67,42	49 786	472,49
	2010	77	0,73	20 737	196,77	52 429	497,49	7 453	70,72	44 976	426,77
	2011	76	0,71	21 945	207,49	60 011	567,40	15 180	143,52	44 831	423,88
	2012	94	0,88	21 186	198,34	76 088	712,34	9 096	85,16	66 992	627,19
	2013	92	0,87	23 557	223,59	59 945	568,98	12 547	119,10	47 398	449,89
Fürth	2009	99	0,87	18 727	164,08	34 220	299,84	5 182	45,41	29 038	254,43
	2010	99	0,86	22 355	195,55	42 242	369,50	6 659	58,24	35 584	311,26
	2011	107	0,92	22 687	196,46	48 696	421,68	7 741	67,03	40 955	354,65
	2012	101	0,86	22 868	195,38	53 164	454,21	8 533	72,90	44 631	381,31
	2013	99	0,83	23 180	194,73	50 991	428,36	8 494	71,36	42 497	357,00
Ingolstadt	2009	215	1,73	22 727	182,96	110 596	890,33	16 210	130,50	94 386	759,83
	2010	215	1,72	22 971	184,23	115 486	926,23	16 098	129,11	99 389	797,13
	2011	210	1,67	23 652	188,15	158 520	1 261,02	23 787	189,22	134 733	1 071,79
	2012	217	1,70	24 083	188,74	241 403	1 891,96	65 219	511,15	176 184	1 380,82
	2013	212	1,65	25 089	195,22	245 354	1 909,16	26 962	209,80	218 392	1 699,36

¹⁾ Bevölkerung am Ort der Hauptwohnung (siehe Seite 54)

Quelle: Bayerisches Landesamt für Statistik und Datenverarbeitung

18.31 Sonstige Steuereinnahmen

Stadt	Jahr	Anteil an der Einkommensteuer		Anteil an der Umsatzsteuer		Hundesteuer	
		in 1 000 €	€ je Ein- wohner 1)	in 1 000 €	€ je Ein- wohner 1)	in 1 000 €	€ je Ein- wohner 1)
Regensburg	2009	55 884	419,13	10 157	76,18	217	1,63
	2010	54 057	401,56	10 318	76,65	225	1,67
	2011	56 385	415,31	11 014	81,13	231	1,70
	2012	62 762	456,87	12 479	90,84	240	1,74
	2013	67 746	486,66	12 560	90,22	246	1,77
München	2009	733 005	556,71	124 726	94,73	2 118	1,61
	2010	709 106	528,95	126 575	94,42	2 191	1,63
	2011	739 655	542,50	134 809	98,88	2 811	2,06
	2012	823 292	593,05	140 058	100,89	2 762	1,99
	2013	888 664	636,84	140 825	100,92	2 995	2,15
Nürnberg	2009	191 081	380,24	40 852	81,29	1 388	2,76
	2010	184 852	367,12	41 425	82,27	1 406	2,79
	2011	192 815	379,77	43 982	86,63	1 417	2,79
	2012	209 083	408,00	44 541	86,92	1 464	2,86
	2013	225 788	454,88	44 773	90,20	1 505	3,03
Augsburg	2009	95 674	363,78	16 717	63,56	456	1,73
	2010	92 559	351,17	16 957	64,34	469	1,78
	2011	95 546	364,11	18 011	67,93	478	1,80
	2012	102 839	384,25	18 468	69,01	587	2,19
	2013	111 090	405,73	18 567	67,81	645	2,35
Würzburg	2009	48 211	363,28	8 775	66,12	218	1,64
	2010	46 636	350,41	8 908	66,93	220	1,65
	2011	48 645	364,45	9 499	71,17	224	1,68
	2012	51 318	384,45	9 658	72,36	234	1,75
	2013	55 445	446,59	9 709	78,20	247	1,99
Erlangen	2009	53 821	510,78	7 979	75,72	245	2,32
	2010	52 064	494,03	8 094	76,80	250	2,38
	2011	54 307	513,48	8 581	81,13	261	2,47
	2012	59 676	558,69	9 709	90,90	262	2,46
	2013	64 429	611,54	9 772	92,75	263	2,50
Fürth	2009	46 591	408,23	5 893	51,63	450	3,95
	2010	45 068	394,22	5 975	52,26	456	3,99
	2011	47 010	407,08	6 337	54,87	509	4,41
	2012	50 843	434,38	6 227	53,20	509	4,35
	2013	54 907	461,25	6 257	52,56	516	4,34
Ingolstadt	2009	54 116	435,65	7 624	61,37	189	1,52
	2010	52 344	419,81	7 746	62,13	193	1,55
	2011	54 599	434,33	8 269	65,78	198	1,58
	2012	60 099	471,02	9 586	75,13	204	1,60
	2013	64 884	504,88	9 651	75,09	208	1,61

1) Bevölkerung am Ort der Hauptwohnung (siehe Seite 54)

Quelle: Bayerisches Landesamt für Statistik und Datenverarbeitung

18.32 Schuldenstand

Stadt	Jahr	Schuldenstand ¹⁾ am 31.12.		Schulden der Eigenbetriebe		Schulden der Krankenhäuser	
		insgesamt in 1 000 €	€ je Ein- wohner ²⁾	insgesamt in 1 000 €	€ je Ein- wohner ²⁾	insgesamt in 1 000 €	€ je Ein- wohner ²⁾
Regensburg	2008	270 259	2 035	-	-	-	-
	2009	270 259	2 027	-	-	-	-
	2010	260 272	1 933	-	-	.	.
	2011	212 408	1 567	358	3	.	.
	2012	182 022	1 327	-	-	.	.
München	2008	2 306 169	1 753	1 361 652	1 035	-	-
	2009	2 306 464	1 752	1 306 712	992	-	-
	2010	2 223 379	1 658	1 425 556	1 063	.	.
	2011	1 673 319	1 239	1 351 753	1 001	.	.
	2012	1 362 451	991	1 348 745	981	.	.
Nürnberg	2008	1 005 692	1 997	636 922	1 265	-	-
	2009	1 055 133	2 100	594 957	1 184	-	-
	2010	1 126 177	2 237	602 073	1 196	.	.
	2011	1 214 283	2 493	580 392	1 192	.	.
	2012	1 269 449	2 579	596 315	1 212	.	.
Augsburg	2008	261 548	995	149 768	570	-	-
	2009	261 541	994	177 333	674	-	-
	2010	260 921	990	176 744	671	.	.
	2011	315 335	1 177	182 588	682	.	.
	2012	317 706	1 175	186 664	690	.	.
Würzburg	2008	230 516	1 715	109 523	815	-	-
	2009	217 186	1 637	116 084	875	-	-
	2010	226 847	1 704	112 404	845	.	.
	2011	225 709	1 818	121 321	977	.	.
	2012	221 582	1 785	122 915	990	.	.
Erlangen	2008	117 417	1 119	58 282	556	-	-
	2009	118 312	1 123	63 025	598	-	-
	2010	131 567	1 248	64 431	611	.	.
	2011	146 512	1 412	80 114	772	.	.
	2012	146 954	1 402	76 727	732	.	.
Fürth	2008	220 373	1 927	119 287	1 043	-	-
	2009	289 768	2 539	103 717	909	-	-
	2010	234 988	2 055	102 978	901	.	.
	2011	243 307	2 101	104 148	900	.	.
	2012	242 821	2 069	116 978	997	.	.
Ingolstadt	2008	112 310	910	-	-	-	-
	2009	90 084	725	-	-	-	-
	2010	86 590	694	-	-	.	.
	2011	82 596	660	-	-	.	.
	2012	74 689	588	-	-	.	.

¹⁾ Schulden am Kreditmarkt und bei öffentlichen Haushalten, ohne Kassenverstärkungskredite; ohne Schulden von Eigenbetrieben und ohne Schulden von Krankenhäusern

²⁾ Bevölkerung am Ort der Hauptwohnung (siehe Seite 54); ab dem Jahr 2011 auf der Basis vom Zensus 2011

Quelle: Bayerisches Landesamt für Statistik und Datenverarbeitung - eigene Berechnungen

18.33 Einkommen der privaten Haushalte

Stadt	Jahr	Primäreinkommen ¹⁾ der privaten Haushalte						Verfügbares ²⁾ Einkommen					
		insgesamt			je Einwohner ³⁾			insgesamt			je Einwohner ³⁾		
		in Mio. €	1991 = 100	Anteil an Bayern in %	in €	1991 = 100	Bayern = 100	in Mio. €	1991 = 100	Anteil an Bayern in %	in €	1991 = 100	Bayern = 100
Regensburg	1991	1 888	100,0	1,0	15 433	100,0	91	1 640	100,0	1,0	13 403	100,0	98
	2000	2 622	138,9	1,0	20 950	135,7	98	2 225	135,7	1,1	17 777	132,6	103
	2010	3 305	175,0	1,0	24 543	159,0	94	2 704	164,9	1,0	20 080	149,8	94
	2011	3 467	183,6	1,0	25 530	165,4	93	2 798	170,6	1,0	20 606	153,7	93
	2012	3 604	190,9	1,0	26 235	170,0	93	2 881	175,7	1,0	20 972	156,5	92
München	1991	27 115	100,0	13,9	21 942	100,0	130	20 972	100,0	13,2	16 971	100,0	124
	2000	34 955	128,9	13,4	29 087	132,6	136	25 966	123,8	12,4	21 607	127,3	125
	2010	44 874	165,5	13,8	33 446	152,4	129	33 561	160,0	12,6	25 014	147,4	117
	2011	47 346	174,6	13,8	34 704	158,2	127	35 050	167,1	12,5	25 691	151,4	116
	2012	49 113	181,1	13,8	35 357	161,1	126	36 053	171,9	12,5	25 955	152,9	114
Nürnberg	1991	8 261	100,0	4,2	16 681	100,0	99	6 986	100,0	4,4	14 107	100,0	103
	2000	9 857	119,3	3,8	20 235	121,3	94	8 593	123,0	4,1	17 641	125,1	102
	2010	11 718	141,9	3,6	23 247	139,4	89	10 044	143,8	3,8	19 926	141,2	93
	2011	12 348	149,5	3,6	24 320	145,8	89	10 411	149,0	3,7	20 506	145,4	92
	2012	12 790	154,8	3,6	24 944	149,5	89	10 670	152,7	3,7	20 810	147,5	91
Augsburg	1991	3 887	100,0	2,0	15 049	100,0	89	3 364	100,0	2,1	13 024	100,0	95
	2000	4 680	120,4	1,8	18 368	122,1	86	4 052	120,5	1,9	15 904	122,1	92
	2010	5 586	143,7	1,7	21 170	140,7	81	4 791	142,4	1,8	18 157	139,4	85
	2011	5 860	150,8	1,7	22 088	146,8	81	4 940	146,9	1,8	18 622	143,0	84
	2012	6 077	156,3	1,7	22 686	150,7	81	5 073	150,8	1,8	18 938	145,4	83
Würzburg	1991	2 153	100,0	1,1	16 813	100,0	100	1 870	100,0	1,2	14 604	100,0	106
	2000	2 482	115,3	1,0	19 490	115,9	91	2 155	115,3	1,0	16 924	115,9	98
	2010	3 042	141,3	0,9	22 862	136,0	88	2 658	142,1	1,0	19 973	136,8	94
	2011	3 205	148,9	0,9	24 022	142,9	88	2 762	147,7	1,0	20 702	141,8	93
	2012	3 302	153,4	0,9	24 742	147,2	88	2 812	150,4	1,0	21 071	144,3	93
Erlangen	1991	1 989	100,0	1,0	19 400	100,0	115	1 509	100,0	1,0	14 715	100,0	107
	2000	2 411	121,2	0,9	23 946	123,4	112	1 836	121,7	0,9	18 240	124,0	106
	2010	2 905	146,1	0,9	27 555	142,0	106	2 232	148,0	0,8	21 175	143,9	99
	2011	3 057	153,7	0,9	28 887	148,9	106	2 322	153,9	0,8	21 945	149,1	99
	2012	3 173	159,6	0,9	29 712	153,2	106	2 387	158,2	0,8	22 346	151,9	98
Fürth	1991	1 910	100,0	1,0	18 314	100,0	109	1 620	100,0	1,0	15 531	100,0	113
	2000	2 453	128,4	0,9	22 302	121,8	104	2 066	127,6	1,0	18 787	121,0	109
	2010	3 053	159,8	0,9	26 699	145,8	103	2 559	158,0	1,0	22 382	144,1	105
	2011	3 227	168,9	0,9	27 939	152,6	102	2 680	165,4	1,0	23 202	149,4	104
	2012	3 340	174,9	0,9	28 524	155,7	101	2 752	169,9	1,0	23 500	151,3	103
Ingolstadt	1991	1 810	100,0	0,9	17 016	100,0	101	1 449	100,0	0,9	13 623	100,0	99
	2000	2 412	133,3	0,9	20 946	123,1	98	1 901	131,2	0,9	16 508	121,2	96
	2010	3 192	176,4	1,0	25 588	150,4	98	2 505	172,9	0,9	20 077	147,4	94
	2011	3 351	185,1	1,0	26 622	156,5	97	2 598	179,3	0,9	20 646	151,6	93
	2012	3 481	192,4	1,0	27 268	160,2	97	2 675	184,6	0,9	20 953	153,8	92

¹⁾ Einkommen aus Arbeitnehmerentgelt, selbstständiger Tätigkeit, unterstellten Mieten für selbstgenutztes Wohneigentum und dem positiven Saldo aus empfangenen und geleisteten Vermögenseinkommen (z. B. Guthabenzinsen, Pachten, Kreditzinsen u. ä.)

²⁾ Teil des Primäreinkommens, das für Konsumzwecke oder zur Ersparnisbildung zur Verfügung steht

³⁾ Bevölkerung am Ort der Hauptwohnung (siehe Seite 54)

Quelle: Bayerisches Landesamt für Statistik und Datenverarbeitung

18.34 Beschäftigte der kreisfreien Städte ¹⁾

Stadt	Jahr	Vollzeitbeschäftigte							Teilzeitbeschäftigte		
		insgesamt	darunter Verwaltung					Wirtschaftsunternehmen ²⁾	Krankenhäuser ³⁾	Verwaltung	Wirtschaftsunternehmen ²⁾ und Krankenhäuser ³⁾
			zusammen	davon							
				Beamte	Angestellte	Arbeiter					
Regensburg	2006	1 996	1 936	780	1 140	16	60	-	769	44	
	2007	1 914	1 914	782	1 131	1	-	-	794	-	
	2008	1 977	1 977	806	1 169	2	-	-	807	-	
	2009	1 961	1 961	806	1 154	1	-	-	829	-	
	2010	1 923	1 923	788	1 134	1	-	-	868	-	
München	2006	18 958	17 387	7 385	10 002	-	1 571	-	7 244	201	
	2007	18 986	17 358	7 404	9 954	-	1 628	-	7 351	212	
	2008	21 098	18 775	7 931	10 844	-	2 323	-	7 476	362	
	2009	21 080	18 740	7 383	11 357	-	2 340	-	7 650	385	
	2010	21 386	19 018	7 390	11 628	-	2 368	-	7 918	421	
Nürnberg	2006	6 607	5 335	1 990	3 314	31	1 272	-	2 466	367	
	2007	6 670	5 410	1 990	3 420	-	1 260	-	2 530	385	
	2008	6 743	5 497	2 039	3 458	-	1 246	-	2 621	403	
	2009	6 811	5 596	2 087	3 509	-	1 215	-	2 639	430	
	2010	6 623	4 929	2 028	2 901	-	1 694	-	2 675	582	
Augsburg	2006	4 852	4 024	1 070	2 936	18	828	-	1 287	108	
	2007	4 919	4 099	1 094	2 991	14	820	-	1 306	105	
	2008	4 916	4 077	1 109	2 952	16	839	-	1 195	75	
	2009	5 375	4 104	1 085	3 003	16	1 271	-	1 250	283	
	2010	5 176	3 981	1 091	2 874	16	1 195	-	1 483	373	
Würzburg	2006	1 984	1 399	582	817	-	585	-	496	33	
	2007	2 066	1 417	593	824	-	649	-	504	66	
	2008	2 034	1 418	579	839	-	616	-	524	60	
	2009	2 042	1 426	583	843	-	616	-	518	60	
	2010	2 033	1 409	573	836	-	624	-	537	64	
Erlangen	2006	1 407	1 105	402	703	-	302	-	581	43	
	2007	1 471	1 122	407	715	-	349	-	527	15	
	2008	1 442	1 100	396	704	-	342	-	550	16	
	2009	1 396	1 063	399	664	-	333	-	549	18	
	2010	1 377	1 061	390	671	-	316	-	600	33	
Fürth	2006	1 422	1 249	378	871	-	173	-	435	239	
	2007	1 342	1 171	351	820	-	171	-	400	212	
	2008	1 324	1 153	339	812	2	171	-	316	207	
	2009	1 358	1 172	339	833	-	186	-	419	234	
	2010	1 423	1 242	336	906	-	181	-	444	231	
Ingolstadt	2006	1 252	1 241	385	852	4	11	-	489	3	
	2007	1 199	1 183	382	801	-	16	-	414	4	
	2008	1 197	1 175	382	793	-	22	-	393	18	
	2009	1 206	1 206	393	813	-	-	-	423	-	
	2010	1 239	1 239	381	858	-	-	-	463	-	

¹⁾ Stand jeweils 30.06.

²⁾ ohne eigene Rechtspersönlichkeit

³⁾ mit kaufmännischem Rechnungswesen

Quelle: Bayerisches Landesamt für Statistik und Datenverarbeitung

Überregionaler Vergleich



19.1 Geburten und Sterbefälle je 1 000 Einwohner in den Jahren 1958 bis 2013

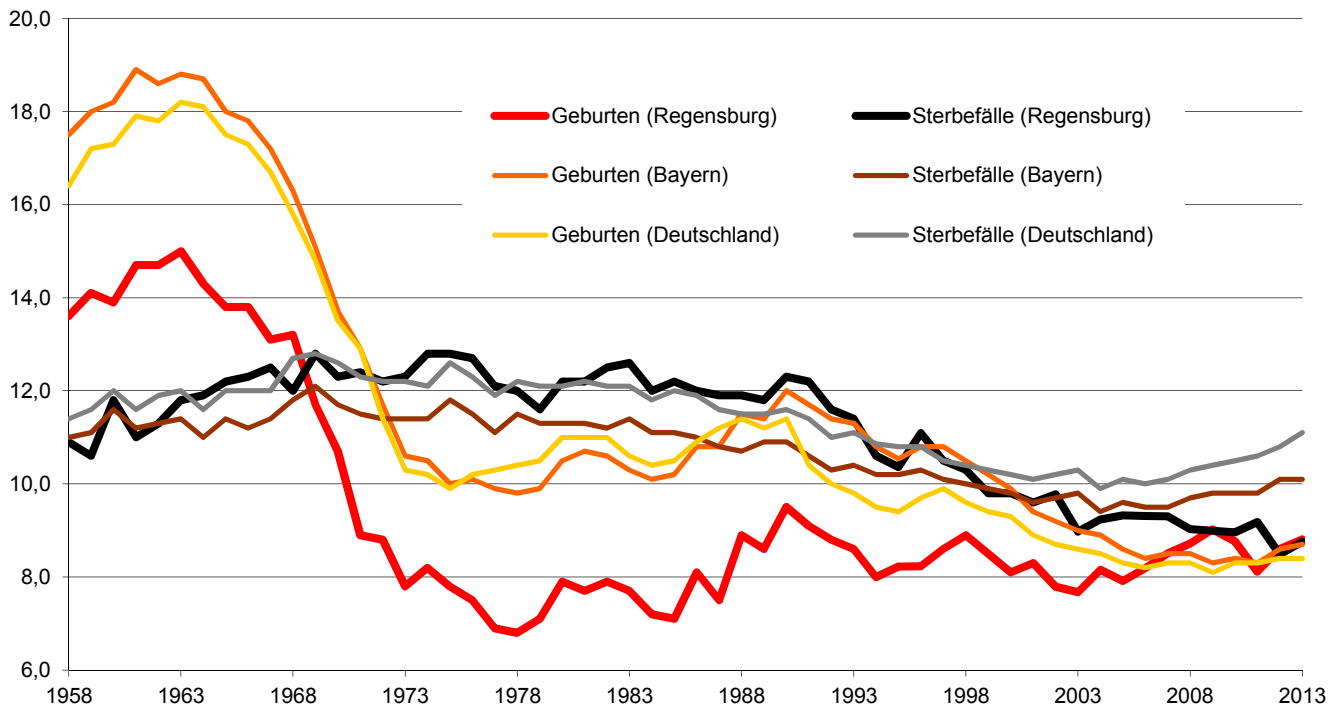

19.2 Beschäftigte im Verarbeitenden Gewerbe je 1 000 Einwohner in den Jahren 1995 bis 2013

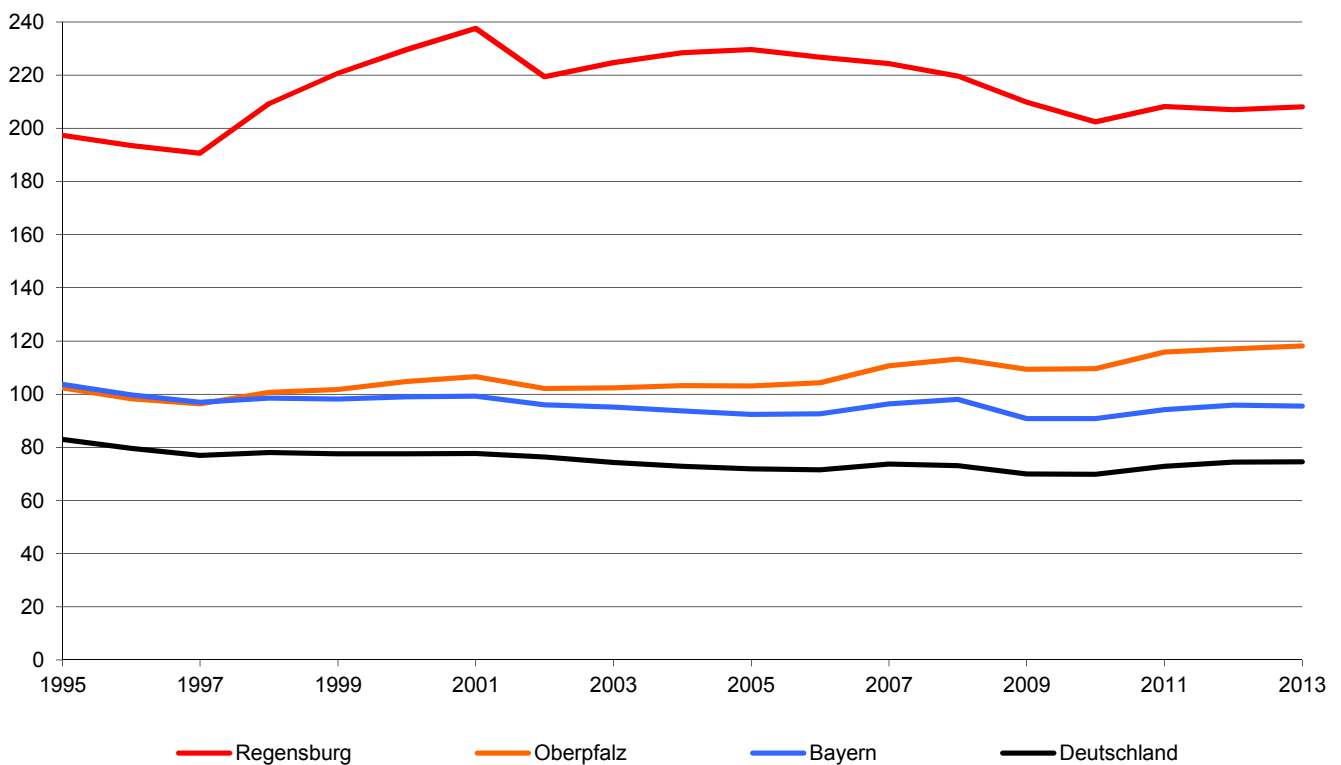

19.3 Arbeitslosenquoten ¹⁾ in den Jahren 1995 bis 2013

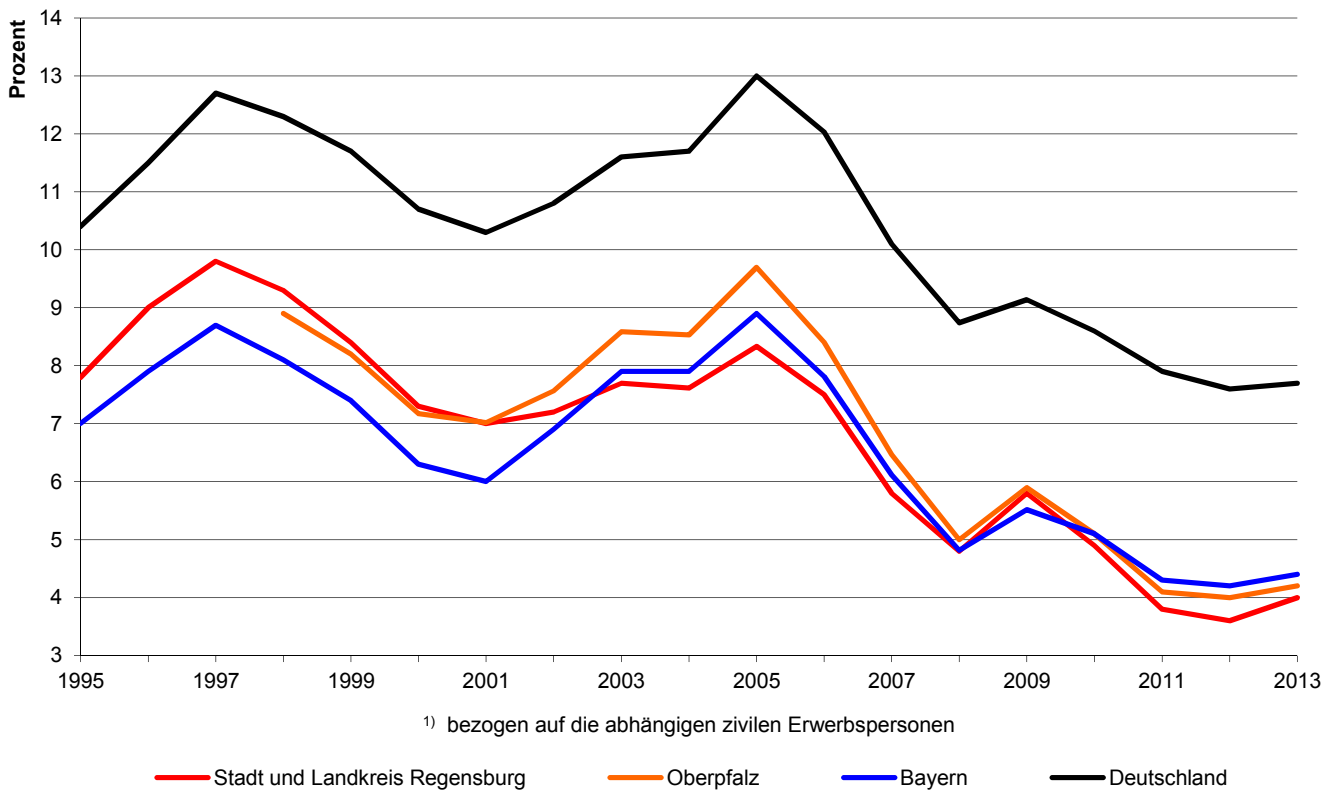

19.4 Indizes des Verfügbaren Einkommens privater Haushalte in den Jahren 1991 bis 2012 (1991 = 100)

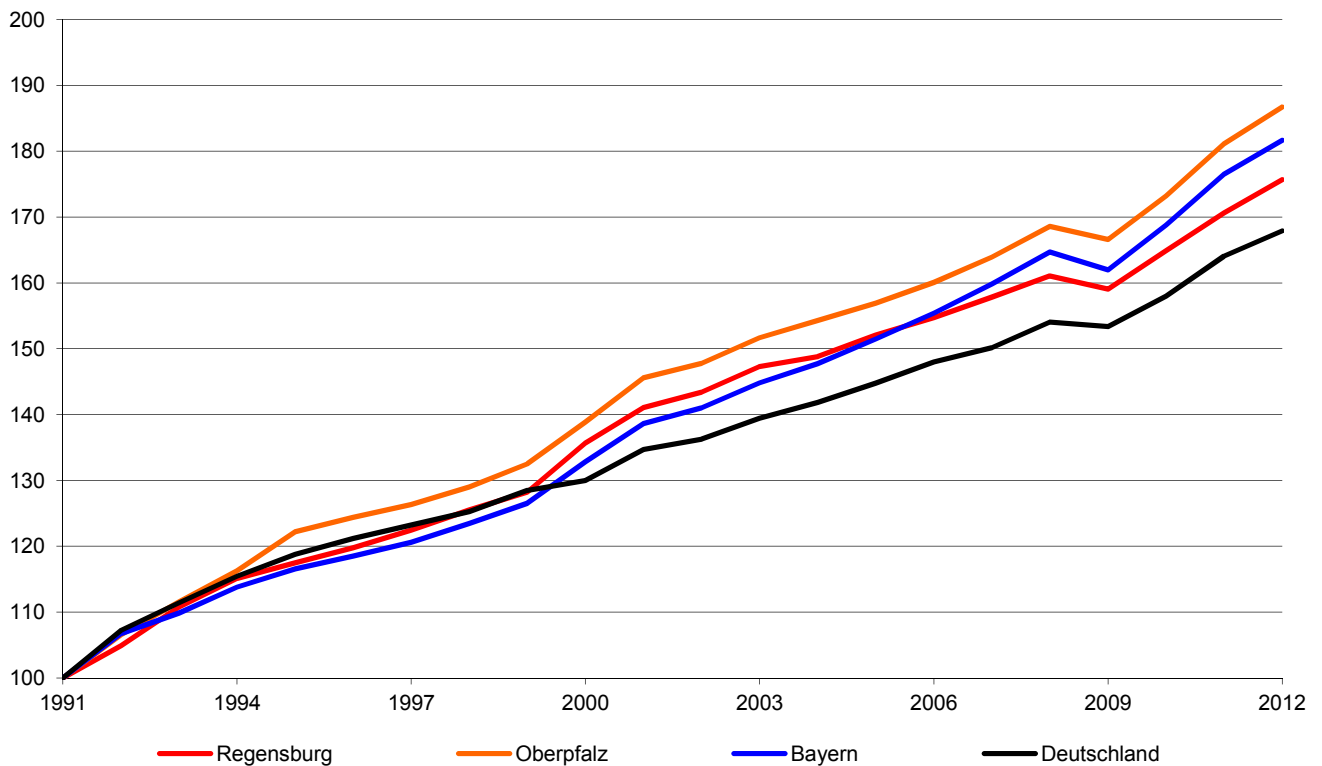

19.5 Fläche und Bevölkerungsstruktur

Gebiet	Jahr	Fläche in km ²	Einwohner						Ausländer- anteil in %	
			ins- gesamt (in 1 000)	je km ²	davon in %		davon (in 1 000)			
					männlich	weiblich	Deutsche	Ausländer		
Regensburg ¹⁾	1987	81	128	1 588	47,1	52,9	122	6	4,6	
	1990	81	133	1 643	47,6	52,4	125	8	6,0	
	1995	81	141	1 749	48,3	51,7	128	13	9,2	
	1997	81	141	1 753	48,2	51,8	128	14	9,7	
	1999	81	143	1 767	48,2	51,8	129	14	9,8	
	2000	81	143	1 769	48,3	51,7	130	12	8,6	
	2001	81	145	1 800	48,5	51,5	132	13	8,9	
	2002	81	147	1 818	48,5	51,5	134	13	9,1	
	2003	81	149	1 843	48,5	51,5	135	14	9,2	
	2004	81	150	1 860	48,6	51,4	137	14	9,1	
	2005	81	152	1 880	48,6	51,4	138	14	9,2	
	2006	2)	81	143	1 777	48,2	51,8	129	14	9,8
	2007	81	146	1 804	48,1	51,9	131	14	9,7	
	2008	81	147	1 825	48,1	51,9	133	14	9,7	
	2009	81	148	1 838	48,1	51,9	134	14	9,6	
2010	81	150	1 856	48,2	51,8	135	15	9,8		
2011	81	152	1 885	48,3	51,7	137	16	10,2		
2012	81	154	1 906	48,2	51,8	137	17	10,8		
2013	81	155	1 923	48,4	51,6	137	18	11,6		
Oberpfalz	1987	.	970	.	48,4	51,6	.	.	.	
	1990	.	1 009	.	48,8	51,2	.	.	.	
	1995	.	1 054	.	49,0	51,0	1 008	47	4,4	
	1997	.	1 065	.	49,1	50,9	1 018	47	4,4	
	1999	.	1 074	.	49,1	50,9	1 027	47	4,4	
	2000	.	1 079	.	49,1	50,9	1 031	48	4,4	
	2001	.	1 086	.	49,1	50,9	1 036	50	4,6	
	2002	.	1 089	.	49,2	50,8	1 038	51	4,7	
	2003	.	1 090	.	49,1	50,9	1 038	52	4,7	
	2004	.	1 090	.	49,1	50,9	1 039	51	4,7	
	2005	.	1 090	.	49,2	50,8	1 038	52	4,8	
	2006	.	1 088	.	49,2	50,8	1 036	52	4,8	
	2007	.	1 087	.	49,2	50,8	1 034	52	4,8	
	2008	.	1 084	.	49,2	50,8	1 032	52	4,8	
	2009	9 690	1 081	112	49,3	50,7	1 029	52	4,8	
2010	9 690	1 081	112	49,3	50,7	1 027	54	5,0		
2011	9 690	1 072	111	49,2	50,8	1 026	46	4,3		
2012	9 690	1 075	111	49,3	50,7	1 024	51	4,7		
2013	9 690	1 078	111	49,4	50,6	1 022	56	5,2		
Bayern	1987	70 553	10 950	155	48,1	51,9	.	.	.	
	1990	70 554	11 449	162	48,5	51,5	10 593	856	7,5	
	1995	70 551	11 993	170	48,8	51,2	10 852	1 142	9,5	
	1997	70 548	12 066	171	48,8	51,2	10 934	1 133	9,4	
	1999	70 548	12 155	172	48,8	51,2	11 032	1 123	9,2	
	2000	70 548	12 230	173	48,8	51,2	11 098	1 132	9,3	
	2001	70 550	12 330	175	48,9	51,1	11 167	1 163	9,4	
	2002	70 549	12 387	176	48,9	51,1	11 213	1 174	9,5	
	2003	70 549	12 423	176	48,9	51,1	11 241	1 182	9,5	
	2004	70 549	12 444	176	48,9	51,1	11 269	1 175	9,4	
	2005	70 552	12 469	177	48,9	51,1	11 289	1 180	9,5	
	2006	70 552	12 493	177	49,0	51,0	11 314	1 179	9,4	
	2007	70 552	12 520	177	49,0	51,0	11 337	1 184	9,5	
	2008	70 552	12 520	177	49,0	51,0	11 345	1 175	9,4	
	2009	70 550	12 510	177	49,0	51,0	11 346	1 164	9,3	
2010	70 550	12 539	178	49,1	50,9	11 347	1 191	9,5		
2011	70 550	12 443	176	49,0	51,0	11 386	1 058	8,5		
2012	70 550	12 520	177	49,1	50,9	11 391	1 129	9,0		
2013	70 550	12 604	179	49,2	50,8	11 394	1 210	9,6		
Deutschland	1987	.	77 900	.	48,0	52,0	.	.	.	
	1990	356 854	79 753	223	48,3	51,7	74 171	5 582	7,0	
	1995	357 022	81 817	229	48,7	51,3	74 643	7 174	8,8	
	1997	357 021	82 057	230	48,7	51,3	74 691	7 366	9,0	
	1999	357 020	82 163	230	48,8	51,2	74 827	7 336	8,9	
	2000	357 022	82 260	230	48,8	51,2	74 992	7 268	8,8	
	2001	357 023	82 440	231	48,9	51,1	75 122	7 318	8,9	
	2002	357 027	82 537	231	48,9	51,1	75 189	7 348	8,9	
	2003	357 030	82 532	231	48,9	51,1	75 190	7 342	8,9	
	2004	357 046	82 501	231	48,9	51,1	75 213	7 288	8,8	
	2005	357 093	82 438	231	48,9	51,1	75 149	7 289	8,8	
	2006	357 114	82 315	231	49,0	51,0	75 059	7 256	8,8	
	2007	357 104	82 218	230	49,0	51,0	74 962	7 255	8,8	
	2008	357 112	82 002	230	49,0	51,0	74 816	7 186	8,8	
	2009	357 124	81 802	229	49,0	51,0	74 671	7 131	8,7	
2010	357 137	81 752	229	49,1	50,9	74 553	7 199	8,8		
2011	357 137	80 328	225	48,8	51,2	73 989	6 339	7,9		
2012	357 137	80 524	225	48,9	51,1	73 883	6 640	8,2		
2013	357 137	80 767	226	49,0	51,0	73 756	7 012	8,7		

¹⁾ Gesamtbevölkerung (siehe Seite 54)

²⁾ Registerbereinigung (siehe Seite 54)

Quelle: Bevölkerungsstatistik der Stadt Regensburg; Bayer. Landesamt für Statistik und Datenverarbeitung; Statistisches Bundesamt

19.6 Altersstruktur

Gebiet	Jahr	Bevölkerung im Alter von ... bis unter ... Jahren											
		unter 6		6 bis unter 15		15 bis unter 21		21 bis unter 45		45 bis unter 65		65 und älter	
		in 1 000	in %	in 1 000	in %	in 1 000	in %	in 1 000	in %	in 1 000	in %	in 1 000	in %
Regensburg ¹⁾	1987	5	4.2	8	6.4	11	8.6	51	40.0	30	23.6	22	17.2
	1990	6	4.6	9	6.4	9	6.6	57	42.7	30	22.6	23	17.1
	1995	7	4.8	10	6.7	8	5.9	63	44.5	30	21.6	23	16.6
	1997	7	4.6	10	6.9	8	6.0	63	44.5	31	21.7	23	16.3
	1999	7	4.6	10	6.9	9	6.0	64	44.8	31	21.6	23	16.0
	2000	7	4.6	10	7.0	9	6.1	63	43.8	32	22.2	23	16.2
	2001	7	4.6	10	6.9	9	6.2	64	44.2	32	22.0	23	16.1
	2002	7	4.6	10	6.8	9	6.1	65	44.4	32	22.0	24	16.1
	2003	7	4.5	10	6.7	9	6.2	66	44.5	33	21.9	24	16.2
	2004	7	4.4	10	6.7	9	6.2	67	44.7	33	21.8	25	16.3
	2005	7	4.3	10	6.5	9	6.2	68	44.7	33	21.7	25	16.5
	2006	7	4.6	10	6.8	9	6.5	60	42.1	32	22.4	25	17.6
	2007	7	4.6	10	6.7	9	6.4	62	42.4	33	22.5	25	17.5
	2008	7	4.6	10	6.6	9	6.4	62	42.3	33	22.7	26	17.4
	2009	7	4.7	10	6.5	9	6.4	62	42.1	34	22.9	26	17.4
2010	7	4.7	10	6.5	9	6.3	63	42.1	35	23.4	26	17.1	
2011	7	4.6	10	6.4	10	6.3	64	42.3	36	23.6	26	16.9	
2012	7	4.6	10	6.3	10	6.3	65	42.2	37	23.8	26	16.8	
2013	7	4.6	10	6.3	10	6.3	65	41.9	37	24.2	26	16.7	
Oberpfalz	1987
	1990
	1995
	1997
	1999
	2000
	2001	67	6.2	115	10.6	75	6.9	386	35.6	262	24.2	179	16.5
	2002	66	6.0	115	10.5	76	7.0	384	35.3	266	24.4	183	16.8
	2003	63	5.8	113	10.4	77	7.0	380	34.9	269	24.6	188	17.2
	2004	61	5.6	112	10.3	77	7.1	375	34.4	271	24.8	194	17.8
	2005	59	5.4	109	10.0	79	7.3	369	33.9	274	25.1	200	18.3
	2006	57	5.3	107	9.8	80	7.3	362	33.2	279	25.6	204	18.7
	2007	55	5.1	104	9.6	80	7.3	355	32.7	287	26.4	205	18.9
	2008	54	5.0	101	9.3	79	7.3	348	32.1	294	27.2	206	19.0
	2009	54	5.0	99	9.1	78	7.2	341	31.6	303	28.0	207	19.1
2010	53	4.9	96	8.9	76	7.1	337	31.2	313	29.0	205	19.0	
2011	52	4.8	94	8.8	74	6.9	331	30.8	318	29.7	203	19.0	
2012	52	4.8	91	8.5	73	6.8	329	30.6	325	30.2	205	19.1	
2013	52	4.9	89	8.2	72	6.7	327	30.3	330	30.6	207	19.2	
Bayern	1987	685	6.3	986	9.0	935	8.5	3 910	35.7	2 780	25.4	1 654	15.1
	1990	762	6.7	1 049	9.2	793	6.9	4 290	37.5	2 832	24.7	1 723	15.0
	1995	808	6.7	1 171	9.8	743	6.2	4 465	37.2	2 951	24.6	1 854	15.5
	1997	790	6.5	1 206	10.0	767	6.4	4 405	36.5	3 008	24.9	1 890	15.7
	1999	768	6.3	1 231	10.1	786	6.5	4 366	35.9	3 063	25.2	1 941	16.0
	2000	761	6.2	1 238	10.1	795	6.5	4 367	35.7	3 084	25.2	1 985	16.2
	2001	755	6.1	1 239	10.0	807	6.5	4 386	35.6	3 109	25.2	2 035	16.5
	2002	741	6.0	1 239	10.0	813	6.6	4 375	35.3	3 134	25.3	2 086	16.8
	2003	722	5.8	1 231	9.9	824	6.6	4 350	35.0	3 151	25.4	2 146	17.3
	2004	706	5.7	1 219	9.8	834	6.7	4 301	34.6	3 160	25.4	2 223	17.9
	2005	689	5.5	1 197	9.6	851	6.8	4 255	34.1	3 177	25.5	2 299	18.4
	2006	672	5.4	1 178	9.4	864	6.9	4 205	33.7	3 213	25.7	2 361	18.9
	2007	663	5.3	1 155	9.2	867	6.9	4 158	33.2	3 282	26.2	2 394	19.1
	2008	656	5.2	1 131	9.0	866	6.9	4 091	32.7	3 350	26.8	2 425	19.4
	2009	648	5.2	1 112	8.9	853	6.8	4 024	32.2	3 421	27.3	2 451	19.6
2010	644	5.1	1 096	8.7	840	6.7	3 982	31.8	3 528	28.1	2 448	19.5	
2011	632	5.1	1 077	8.7	816	6.6	3 898	31.3	3 587	28.8	2 434	19.6	
2012	639	5.1	1 055	8.4	811	6.5	3 891	31.1	3 659	29.2	2 465	19.7	
2013	646	5.1	1 039	8.2	808	6.4	3 889	30.9	3 726	29.6	2 496	19.8	
Deutschland ³⁾ ...	1987
	1990	5 344	6.7	7 594	9.5	5 473	6.9	29 171	36.6	20 260	25.4	11 912	14.9
	1995	4 985	6.1	8 253	10.1	5 239	6.4	30 056	36.7	20 552	25.1	12 732	15.6
	1997	4 807	5.9	8 291	10.1	5 451	6.6	29 606	36.1	20 935	25.5	12 966	15.8
	1999	4 731	5.8	8 167	9.9	5 545	6.7	29 140	35.5	21 231	25.8	13 351	16.2
	2000	4 718	5.7	8 060	9.8	5 576	6.8	28 936	35.2	21 277	25.9	13 694	16.6
	2001	4 526	5.7	7 649	9.7	5 382	6.8	27 515	34.8	20 424	25.8	13 558	17.2
	2002	4 624	5.6	7 792	9.4	5 643	6.8	28 635	34.7	21 404	25.9	14 439	17.5
	2003	4 519	5.5	7 643	9.3	5 688	6.9	28 395	34.4	21 427	26.0	14 860	18.0
	2004	4 435	5.4	7 490	9.1	5 726	6.9	28 041	34.0	21 442	26.0	15 368	18.6
	2005	4 346	5.3	7 304	8.9	5 775	7.0	27 650	33.5	21 492	26.1	15 870	19.3
	2006	4 245	5.2	7 196	8.7	5 731	7.0	27 199	33.0	21 645	26.3	16 299	19.8
	2007	4 192	5.1	7 089	8.6	5 626	6.8	26 769	32.6	22 022	26.8	16 519	20.1
	2008	4 154	5.1	6 985	8.5	5 482	6.7	26 251	32.0	22 401	27.3	16 729	20.4
	2009	4 117	5.0	6 905	8.4	5 292	6.5	25 778	31.5	22 808	27.9	16 902	20.7
2010	4 100	5.0	6 842	8.4	5 127	6.3	25 396	31.1	23 442	28.7	16 844	20.6	
2011	4 018	5.0	6 723	8.4	4 891	6.1	24 497	30.5	23 616	29.4	16 583	20.6	
2012	4 047	5.0	6 602	8.2	4 873	6.1	24 269	30.1	24 041	29.9	16 691	20.7	
2013	4 078	5.0	6 529	8.1	4 867	6.0	24 082	29.8	24 387	30.2	16 824	20.8	

¹⁾ Gesamtbevölkerung (siehe Seite 54)

³⁾ 2001 ohne Angaben für Berlin-West

²⁾ Registerbereinigung (siehe Seite 54)

Quelle: Bevölkerungsstatistik der Stadt Regensburg; Bayer. Landesamt für Statistik und Datenverarbeitung; Statistisches Bundesamt

19.7 Bevölkerungsentwicklung

J a h r	Regens- burg	Ober- pfalz	Bayern	Deutsch- land	Regens- burg	Ober- pfalz	Bayern	Deutsch- land
	Einwohner absolut				1960 = 100			
	in 1 000	in Mio.						
1830	16,3		4,13	34,22	13,1		43,5	47,1
1840	19,3		4,37		15,5		46,0	
1843	20,7	0,46	4,44		16,6	51,1	46,8	
1846	21,0		4,50		16,9		47,4	
1849	21,3		4,52		17,1		47,6	
1852	22,3		4,56		17,9		48,0	
1855	22,8		4,54		18,3		47,8	
1858	23,4		4,62		18,8		48,6	
1861	24,3		4,69		19,5		49,4	
1864	26,0		4,81		20,9		50,6	
1867	26,6		4,82		21,4		50,8	
1871	29,2	0,50	4,29	41,06	23,5	55,9	45,2	56,5
1875	31,5		5,02	42,73	25,3		52,9	58,8
1880	34,5		5,28	45,23	27,8		55,7	62,2
1885	36,1		5,42	46,86	29,0		57,1	64,5
1890	37,9		5,59	49,43	30,5		58,9	68,0
1895	41,5		5,82	52,26	33,3		61,3	71,9
1900	45,4	0,56	6,16	56,37	36,5	62,1	65,0	77,6
1905	48,8		6,52	60,64	39,2		68,7	83,4
1910	52,6		6,89	64,93	42,3		72,5	89,3
1916	52,1				41,9			
1919	52,5				42,2			
1925	76,9	0,64	7,38	62,41	61,8	70,9	77,7	85,9
1933	81,1		7,68	65,22	65,2		80,9	89,7
1939	95,6	0,69	8,22		76,9	77,3	86,6	
1946	115,5		8,79		92,8		92,6	
1950	117,3	0,91	9,18		94,3	100,9	96,7	
1952				69,19				95,2
1953				69,53				95,7
1954				69,94				96,2
1955				70,33				96,8
1956	120,3		9,13	70,72	96,7		96,1	97,3
1957	121,6		9,19	71,17	97,7		96,8	97,9
1958	123,2		9,28	71,65	99,0		97,7	98,6
1959	124,6		9,37	72,17	100,2		98,7	99,3
1960	124,4	0,90	9,49	72,67	100,0	100,0	100,0	100,0
1961	125,0		9,52	73,30	100,5		100,2	100,9
1962	125,1		9,73	73,94	100,6		102,5	101,7
1963	125,2		9,85	74,54	100,6		103,7	102,6
1964	125,1		9,98	74,96	100,6		105,1	103,1
1965	125,3		10,10	75,65	100,8		106,4	104,1
1966	125,7		10,22	76,21	101,0		107,6	104,9
1967	125,3		10,28	76,37	100,7		108,3	105,1
1968	126,5		10,41	76,58	101,7		109,6	105,4
1969	128,8		10,57	77,14	103,5		111,3	106,1
1970	129,6	0,96	10,56	77,71	104,2	107,3	111,2	106,9
1971	131,6		10,69	78,34	105,8		112,6	107,8
1972	133,4		10,78	78,74	107,2		113,5	108,3
1973	133,8		10,85	78,97	107,5		114,3	108,7
1974	132,9		10,85	79,00	106,8		114,3	108,7
1975	131,6		10,81	78,70	105,8		113,9	108,3
1976	129,9		10,80	78,36	104,4		113,8	107,8
1977	133,5		10,82	78,18	107,3		113,9	107,6
1978	132,9		10,83	78,11	106,8		114,1	107,5
1979	132,3		10,87	78,13	106,3		114,5	107,5
1980	132,1		10,93	78,28	106,2		115,1	107,7
1981	132,2		10,96	78,40	106,2		115,4	107,9
1982	131,0		10,97	78,29	105,3		115,5	107,7
1983	129,7		10,97	78,08	104,3		115,5	107,4
1984	129,0		10,96	77,80	103,7		115,4	107,0
1985	128,8		10,97	77,62	103,5		115,6	106,8
1986	129,4		11,03	77,63	104,0		116,1	106,8
1987	127,8	0,97	10,95	77,72	102,7	108,0	115,3	106,9
1988	129,3		11,05	78,12	103,9		116,4	107,5
1989	130,6		11,22	78,68	105,0		118,2	108,3
1990	132,8	1,01	11,45	79,75	106,8	112,3	120,6	109,7
1991	135,0		11,60	80,27	108,5		122,1	110,5
1992	137,2		11,77	80,97	110,2		124,0	111,4
1993	139,1		11,86	81,34	111,8		124,9	111,9
1994	140,2		11,92	81,54	112,7		125,6	112,2
1995	141,3	1,05	11,99	81,82	113,5	117,3	126,3	112,6
1996	141,1		12,04	82,01	113,4		126,8	112,8
1997	141,5	1,06	12,07	82,06	113,7	118,5	127,1	112,9
1998	141,4		12,09	82,04	113,6		127,3	112,9
1999	142,6		12,15	82,16	114,6		128,0	113,1
2000	142,7	1,08	12,23	82,26	114,7	119,6	128,8	113,2
2001	145,3	1,09	12,33	82,44	116,8	120,8	129,9	113,4
2002	146,8	1,09	12,39	82,54	118,0	121,2	130,5	113,6
2003	148,9	1,09	12,42	82,53	119,7	121,3	130,8	113,6
2004	150,2	1,09	12,44	82,50	120,7	121,3	131,1	113,5
2005	151,7	1,09	12,47	82,44	121,9	121,3	131,3	113,4
2006 ¹⁾	143,4	1,09	12,49	82,31	115,3		131,6	113,3
2007	145,5	1,09	12,52	82,22	117,0	120,9	131,9	113,1
2008	147,3	1,08	12,52	82,00	118,4	120,6	131,9	112,8
2009	148,3	1,08	12,51	81,80	119,2	120,3	131,8	112,6
2010	149,8	1,08	12,54	81,75	120,4	120,3	132,1	112,5
2011	152,1	1,07	12,44	80,33	122,2	119,3	131,1	110,5
2012	153,8	1,07	12,52	80,52	123,6	119,6	131,9	110,8
2013	155,2	1,08	12,60	80,77	124,7	120,0	132,7	111,1

¹⁾ Registerbereinigung (siehe Seite 54)

Quelle: Bevölkerungsstatistik der Stadt Regensburg; Bayer. Landesamt für Statistik und Datenverarbeitung; Statistisches Bundesamt

19.8 Eheschließungen

J a h r	Regens- burg 1)	Ober- pfalz	Bayern	Deutsch- land	Regens- burg 1)	Ober- pfalz	Bayern	Deutsch- land
	absolut				je 1 000 Einwohner			
1946	86 183	525 425	.	.	10,2	8,1
1947	93 874	645 988	.	.	10,2	9,8
1948	95 252	707 857	.	.	10,2	10,5
1949	90 060	696 874	.	.	9,6	10,2
1950	91 823	750 452	.	.	10,1	11,0
1951	88 183	718 166	.	.	9,6	10,4
1952	82 929	659 779	.	.	9,0	9,5
1953	77 529	620 121	.	.	8,5	8,9
1954	77 367	605 392	.	.	8,4	8,7
1955	79 617	617 228	.	.	8,7	8,8
1956	81 394	630 932	.	.	8,9	8,9
1957	81 766	632 659	.	.	8,9	8,9
1958	1 141	.	82 595	648 471	9,2	.	8,9	9,1
1959	1 204	.	85 948	665 844	9,6	.	9,2	9,2
1960	1 215	.	88 036	689 028	9,7	.	9,3	9,5
1961	1 181	.	89 729	699 339	9,5	.	9,4	9,5
1962	1 212	.	88 215	696 317	9,7	.	9,1	9,4
1963	1 155	.	85 064	655 974	9,2	.	8,7	8,8
1964	1 108	.	84 630	642 037	8,9	.	8,5	8,5
1965	1 107	.	82 710	621 130	8,8	.	8,2	8,2
1966	1 139	.	81 828	606 133	9,1	.	8,0	8,0
1967	1 054	.	79 575	600 247	8,4	.	7,8	7,9
1968	1 084	.	77 928	563 826	8,6	.	7,5	7,3
1969	1 058	.	75 549	571 737	8,3	.	7,2	7,4
1970	1 047	.	73 548	575 233	8,1	.	7,0	7,4
1971	1 001	.	71 706	562 235	7,6	.	6,7	7,2
1972	859	.	69 044	548 707	6,5	.	6,4	7,0
1973	919	.	66 380	532 022	6,9	.	6,1	6,7
1974	889	.	64 081	516 081	6,7	.	5,9	6,5
1975	920	.	64 355	528 811	7,0	.	5,9	6,7
1976	837	.	62 425	510 318	6,4	.	5,8	6,5
1977	817	.	61 863	505 889	6,2	.	5,7	6,5
1978	754	.	59 419	469 278	5,7	.	5,5	6,0
1979	854	.	63 145	481 707	6,4	.	5,8	6,2
1980	863	.	66 368	496 603	6,5	.	6,1	6,3
1981	832	.	65 409	487 832	6,3	.	6,0	6,2
1982	820	.	65 764	486 856	6,2	.	6,0	6,2
1983	865	.	65 941	495 392	6,6	.	6,0	6,3
1984	881	.	66 005	498 040	6,8	.	6,0	6,4
1985	884	.	66 012	496 175	6,9	.	6,0	6,4
1986	861	.	67 061	509 320	6,7	.	6,1	6,6
1987	919	6 513	70 035	523 847	7,1	6,8	6,3	6,7
1988	925	6 612	71 742	534 903	7,2	6,8	6,5	6,8
1989	989	6 533	72 077	529 597	7,6	6,7	6,5	6,7
1990	1 024	6 767	74 387	516 388	7,8	6,8	6,6	6,5
1991	1 019	6 774	72 651	454 291	7,6	6,7	6,3	5,7
1992	962	6 680	72 247	453 428	7,1	6,5	6,2	5,6
1993	830	6 316	70 475	442 605	6,0	6,1	6,0	5,5
1994	867	6 291	69 401	440 244	6,2	6,0	5,8	5,4
1995	838	5 981	67 075	430 534	6,0	5,7	5,6	5,3
1996	934	5 822	66 767	427 297	6,6	5,5	5,6	5,2
1997	921	5 702	65 419	422 776	6,5	5,4	5,4	5,2
1998	870	5 764	64 065	417 420	6,2	5,4	5,3	5,1
1999	927	5 960	65 489	430 674	6,5	5,6	5,4	5,2
2000	1 334	5 713	63 038	418 550	9,4	5,3	5,2	5,1
2001	1 287	5 225	60 226	389 591	8,9	4,8	4,9	4,7
2002	1 332	5 319	60 686	391 963	9,1	4,9	4,9	4,8
2003	1 321	5 294	59 009	382 911	8,9	4,9	4,8	4,6
2004	1 281	5 361	60 712	395 992	8,6	4,9	4,9	4,8
2005	1 310	5 390	59 617	388 451	8,7	4,9	4,8	4,7
2006	1 269	5 179	57 387	373 681	8,6	4,8	4,6	4,5
2007	1 210	5 227	57 220	368 922	8,4	4,8	4,6	4,5
2008	1 251	5 227	58 300	377 055	8,5	4,8	4,7	4,6
2009	1 179	5 366	58 812	378 439	8,0	5,0	4,7	4,6
2010	1 290	5 439	59 092	382 047	8,7	5,0	4,7	4,7
2011	1 194	5 310	59 274	377 816	7,9	4,9	4,7	4,7
2012	1 272	5 528	61 768	387 423	8,3	5,1	4,9	4,8
2013	1 212	5 248	59 623	373 660	7,8	4,9	4,7	4,6

1) bis 1982 Ereignisortsprinzip, von 1983 bis 1999 nach dem Wohnortsprinzip, ab 2000 alle Eheschließungen, bei denen mindestens ein Ehegatte in Regensburg gemeldet ist

Quelle: Bevölkerungsstatistik der Stadt Regensburg; Bayer. Landesamt für Statistik und Datenverarbeitung; Statistisches Bundesamt

19.9 Geburten

J a h r	Regens- burg	Ober- pfalz	Bayern	Deutsch- land	Regens- burg	Ober- pfalz	Bayern	Deutsch- land
	absolut				je 1 000 Einwohner			
1946	.	.	156 302	921 677	.	.	18,6	14,3
1947	.	.	169 829	1 028 696	.	.	18,5	15,6
1948	.	.	162 571	1 049 385	.	.	17,5	15,5
1949	.	.	156 253	1 106 825	.	.	16,7	16,3
1950	.	.	151 752	1 116 701	.	.	16,6	16,3
1951	.	.	147 127	1 106 380	.	.	16,1	16,1
1952	.	.	146 991	1 105 084	.	.	16,0	15,9
1953	.	.	143 618	1 095 029	.	.	15,7	15,7
1954	1 637	.	144 783	1 109 743	.	.	15,8	15,9
1955	.	.	145 122	1 113 408	.	.	15,8	15,8
1956	.	.	152 876	1 137 169	.	.	16,8	16,0
1957	.	.	158 839	1 165 555	.	.	17,3	16,4
1958	1 669	.	161 443	1 175 870	13,6	.	17,5	16,4
1959	1 749	.	168 150	1 243 922	14,1	.	18,0	17,2
1960	1 736	18 597	171 665	1 261 614	13,9	.	18,2	17,3
1961	1 826	.	180 000	1 313 505	14,7	.	18,9	17,9
1962	1 831	.	180 224	1 316 534	14,7	.	18,6	17,8
1963	1 881	.	184 674	1 355 595	15,0	.	18,8	18,2
1964	1 784	.	185 326	1 357 304	14,3	.	18,7	18,1
1965	1 734	.	180 739	1 325 386	13,8	.	18,0	17,5
1966	1 736	.	181 559	1 318 303	13,8	.	17,8	17,3
1967	1 646	.	176 362	1 272 276	13,1	.	17,2	16,7
1968	1 663	.	168 403	1 214 968	13,2	.	16,3	15,8
1969	1 493	.	154 394	1 142 366	11,7	.	15,1	14,8
1970	1 394	14 854	143 656	1 047 737	10,7	.	13,7	13,5
1971	1 174	.	137 465	1 013 396	8,9	.	12,9	12,9
1972	1 166	.	125 110	901 657	8,8	.	11,7	11,4
1973	1 044	.	114 658	815 969	7,8	.	10,6	10,3
1974	1 099	.	114 060	805 500	8,2	.	10,5	10,2
1975	1 026	.	108 544	782 310	7,8	.	10,0	9,9
1976	977	.	108 995	798 334	7,5	.	10,1	10,2
1977	907	.	106 633	805 496	6,9	.	9,9	10,3
1978	911	.	106 145	808 619	6,8	.	9,8	10,4
1979	943	.	107 667	817 217	7,1	.	9,9	10,5
1980	1 045	11 108	114 451	865 789	7,9	.	10,5	11,0
1981	1 021	.	117 083	862 100	7,7	.	10,7	11,0
1982	1 036	.	116 576	861 275	7,9	.	10,6	11,0
1983	1 006	.	112 644	827 933	7,7	.	10,3	10,6
1984	926	.	111 183	812 292	7,2	.	10,1	10,4
1985	916	.	111 365	813 803	7,1	.	10,2	10,5
1986	1 048	.	118 439	848 232	8,1	.	10,8	10,9
1987	963	10 989	119 623	867 969	7,5	11,4	10,8	11,2
1988	1 142	11 614	126 409	892 993	8,9	11,9	11,5	11,4
1989	1 121	11 541	127 029	880 459	8,6	11,8	11,4	11,2
1990	1 246	12 553	136 122	905 675	9,5	12,5	12,0	11,4
1991	1 221	12 169	134 400	830 019	9,1	12,0	11,7	10,4
1992	1 197	11 970	133 946	809 114	8,8	11,6	11,4	10,0
1993	1 194	12 127	133 897	798 447	8,6	11,7	11,3	9,8
1994	1 122	11 503	127 828	769 603	8,0	11,0	10,8	9,5
1995	1 157	11 275	125 995	765 221	8,2	10,7	10,5	9,4
1996	1 162	11 511	129 376	796 013	8,2	10,9	10,8	9,7
1997	1 220	11 594	130 517	812 173	8,6	10,9	10,8	9,9
1998	1 252	11 298	126 529	785 034	8,9	10,6	10,5	9,6
1999	1 203	11 001	123 244	770 744	8,5	10,3	10,2	9,4
2000	1 148	10 515	120 765	766 999	8,1	10,2	9,9	9,3
2001	1 197	10 274	115 964	734 475	8,3	9,5	9,4	8,9
2002	1 138	9 548	113 818	719 250	7,8	8,8	9,2	8,7
2003	1 135	9 441	111 536	706 721	7,7	8,7	9,0	8,6
2004	1 220	9 322	111 164	705 622	8,2	8,5	8,9	8,5
2005	1 195	8 953	107 308	685 795	7,9	8,2	8,6	8,3
2006	1 208	8 732	104 822	672 724	8,2	8,0	8,4	8,2
2007	1 229	8 598	106 870	684 862	8,5	7,9	8,5	8,3
2008	1 276	8 644	106 298	682 514	8,7	8,0	8,5	8,3
2009	1 333	8 467	103 710	665 126	9,0	7,8	8,3	8,1
2010	1 307	8 591	105 251	677 947	8,8	7,9	8,4	8,3
2011	1 225	8 205	103 668	662 685	8,1	7,6	8,3	8,3
2012	1 316	8 595	107 039	673 544	8,6	8,0	8,6	8,4
2013	1 361	8 647	109 562	682 100	8,8	8,0	8,7	8,4

Quelle: Bevölkerungsstatistik der Stadt Regensburg; Bayer. Landesamt für Statistik und Datenverarbeitung; Statistisches Bundesamt

19.10 Sterbefälle

J a h r	Regens- burg	Ober- pfalz	Bayern	Deutsch- land	Regens- burg	Ober- pfalz	Bayern	Deutsch- land
	absolut				je 1 000 Einwohner			
1946	.	.	152 977	1 001 571	.	.	13,0	15,5
1947	.	.	109 709	932 663	.	.	11,9	14,2
1948	.	.	109 004	804 839	.	.	11,0	11,9
1949	.	.	99 473	770 852	.	.	10,6	11,3
1950	.	.	98 973	748 329	.	.	10,6	10,9
1951	.	.	99 650	752 697	.	.	10,9	10,9
1952	.	.	101 331	767 639	.	.	11,0	11,1
1953	.	.	105 507	790 654	.	.	11,5	11,4
1954	1 250	.	97 870	775 291	.	.	10,7	11,1
1955	.	.	103 376	795 938	.	.	11,3	11,3
1956	.	.	103 778	812 111	.	.	11,4	11,5
1957	.	.	108 041	840 195	.	.	11,8	11,8
1958	1 335	.	101 910	818 418	10,9	.	11,0	11,4
1959	1 312	.	103 550	835 402	10,6	.	11,1	11,6
1960	1 467	10 373	109 786	876 721	11,8	.	11,6	12,0
1961	1 374	.	106 363	850 300	11,0	.	11,2	11,6
1962	1 414	.	109 282	878 814	11,3	.	11,3	11,9
1963	1 481	.	111 973	895 070	11,8	.	11,4	12,0
1964	1 485	.	108 716	870 319	11,9	.	11,0	11,6
1965	1 525	.	114 386	907 882	12,2	.	11,4	12,0
1966	1 550	.	113 779	911 984	12,3	.	11,2	12,0
1967	1 565	.	116 529	914 417	12,5	.	11,4	12,0
1968	1 510	.	122 311	976 521	12,0	.	11,8	12,7
1969	1 634	.	126 448	988 092	12,8	.	12,1	12,8
1970	1 594	10 972	122 323	975 664	12,3	.	11,7	12,6
1971	1 632	.	121 803	965 623	12,4	.	11,5	12,3
1972	1 616	.	122 766	965 689	12,2	.	11,4	12,2
1973	1 638	.	123 656	962 988	12,3	.	11,4	12,2
1974	1 703	.	123 980	956 573	12,8	.	11,4	12,1
1975	1 692	.	127 931	989 649	12,8	.	11,8	12,6
1976	1 657	.	124 580	966 873	12,7	.	11,5	12,3
1977	1 587	.	120 487	931 155	12,1	.	11,1	11,9
1978	1 597	.	124 775	955 550	12,0	.	11,5	12,2
1979	1 532	.	122 271	944 474	11,6	.	11,3	12,1
1980	1 614	11 219	122 859	952 371	12,2	.	11,3	12,1
1981	1 614	.	122 736	954 436	12,2	.	11,3	12,2
1982	1 649	.	123 033	943 832	12,5	.	11,2	12,1
1983	1 637	.	125 362	941 032	12,6	.	11,4	12,1
1984	1 547	.	122 057	917 299	12,0	.	11,1	11,8
1985	1 573	.	121 941	929 649	12,2	.	11,1	12,0
1986	1 553	.	120 489	925 426	12,0	.	11,0	11,9
1987	1 534	10 714	119 662	901 291	11,9	11,1	10,8	11,6
1988	1 534	10 719	118 450	900 627	11,9	11,0	10,7	11,5
1989	1 528	10 805	121 343	903 441	11,8	11,0	10,9	11,5
1990	1 625	10 831	123 726	921 445	12,3	10,8	10,9	11,6
1991	1 638	10 563	122 276	911 245	12,2	10,4	10,6	11,4
1992	1 581	10 773	120 753	885 443	11,6	10,5	10,3	11,0
1993	1 581	10 767	122 649	897 270	11,4	10,4	10,4	11,1
1994	1 487	10 799	121 581	884 661	10,6	10,4	10,2	10,9
1995	1 458	10 715	121 992	884 588	10,4	10,2	10,2	10,8
1996	1 566	10 844	123 329	882 843	11,1	10,2	10,3	10,8
1997	1 485	10 657	121 441	860 389	10,5	10,0	10,1	10,5
1998	1 461	10 553	120 447	852 382	10,3	9,9	10,0	10,4
1999	1 386	10 513	119 519	846 330	9,8	9,8	9,9	10,3
2000	1 396	10 403	118 846	838 797	9,8	9,7	9,8	10,2
2001	1 382	10 611	117 930	828 541	9,6	9,8	9,6	10,1
2002	1 428	10 790	119 755	841 686	9,8	9,9	9,7	10,2
2003	1 327	11 035	121 778	853 946	9,0	10,1	9,8	10,3
2004	1 381	10 485	116 460	818 271	9,2	9,6	9,4	9,9
2005	1 408	10 844	119 326	830 227	9,3	9,9	9,6	10,1
2006	1 374	10 674	118 733	821 627	9,3	9,8	9,5	10,0
2007	1 344	10 716	118 432	827 155	9,3	9,9	9,5	10,1
2008	1 322	11 134	121 109	844 439	9,0	10,3	9,7	10,3
2009	1 329	11 064	122 494	854 544	9,0	10,2	9,8	10,4
2010	1 335	11 151	123 089	858 768	9,0	10,3	9,8	10,5
2011	1 386	11 041	122 955	852 328	9,2	10,3	9,8	10,6
2012	1 298	11 427	125 448	869 582	8,5	10,6	10,1	10,8
2013	1 352	11 549	126 903	893 831	8,8	10,7	10,1	11,1

Quelle: Bevölkerungsstatistik der Stadt Regensburg; Bayer. Landesamt für Statistik und Datenverarbeitung; Statistisches Bundesamt

19.11 Bautätigkeit und Wohnungswesen

Gebiet	Jahr	Baufertigstellungen			Bestand an					
		Wohn- gebäude	Wohnungen ¹⁾		Wohn- gebäuden	Wohnungen ¹⁾		Wohnräumen		
			Anzahl	je 1 000 Ein- wohner ²⁾		Anzahl	je 100 Ein- wohner ²⁾	Anzahl	je Wohnung	je Ein- wohner ²⁾
Regensburg	1975	160	1 199	.	13 288	52 495	.	194 766	3,71	.
	1987	135	429	3,6	15 875	61 274	51,7	230 081	3,75	1,9
	1990	174	747	6,2	16 324	63 291	52,0	237 290	3,75	1,9
	1995	245	1 603	12,8	17 680	70 944	56,4	259 969	3,66	2,1
	2000	289	777	6,2	18 625	74 446	59,2	274 016	3,68	2,2
	2001	180	600	4,7	18 787	74 990	59,0	276 381	3,69	2,2
	2002	185	724	5,7	18 954	75 717	59,1	279 114	3,69	2,2
	2003	171	450	3,5	19 116	76 134	59,2	281 134	3,69	2,2
	2004	291	545	4,2	19 401	76 587	59,4	283 672	3,70	2,2
	2005	228	744	5,8	19 629	77 344	59,6	286 737	3,71	2,2
	2006	245	906	6,9	19 853	78 207	59,5	289 813	3,71	2,2
	2007	302	1 215	9,2	20 145	79 404	59,9	293 856	3,70	2,2
	2008	222	1 012	7,6	20 356	80 370	60,2	296 976	3,70	2,2
	2009	158	387	2,9	20 503	80 732	60,1	298 788	3,70	2,2
	2010	217	1 065	7,9	20 724	81 797	60,4	302 144	3,69	2,2
	2011	287	1 293	9,5	20 997	83 063	60,9	305 806	3,68	2,2
	2012	312	990	7,2	21 299	83 827	60,6	308 914	3,69	2,2
	2013	135	541	3,9	21 430	84 358	60,1	310 768	3,68	2,2
Oberpfalz	1975
	1987
	1990
	1995
	2000
	2001	3 178	5 215	9,6	269 665	477 486	44,0	2 305 513	4,83	2,1
	2002	3 315	5 557	5,1	272 846	482 743	44,3	2 334 620	4,84	2,1
	2003	2 865	4 596	4,2	275 653	487 187	44,7	2 359 622	4,84	2,2
	2004	3 521	5 362	4,9	279 082	492 182	45,1	2 389 290	4,85	2,2
	2005	2 626	4 377	4,0	281 651	496 383	45,6	2 412 493	4,86	2,2
	2006	3 021	5 058	4,6	284 548	500 957	46,0	2 437 999	4,87	2,2
	2007	3 085	4 793	4,4	287 559	505 577	46,5	2 462 851	4,87	2,3
	2008	2 466	4 198	3,9	290 027	509 505	47,0	2 483 867	4,88	2,3
	2009	1 695	2 778	2,6	291 698	512 220	47,4	2 498 578	4,88	2,3
	2010	1 892	3 515	3,3	293 559	515 558	47,7	2 514 902	4,88	2,3
	2011	2 002	3 881	3,6	295 537	518 961	48,4	2 532 112	4,88	2,4
	2012	2 240	3 853	3,6	287 380	530 968	49,4	2 587 930	4,87	2,4
	2013	2 189	3 694	3,4	287 926	525 106	48,7	2 576 190	4,91	2,4
Bayern	1975	36 932	61 089	5,6	1 892 644	4 059 606	37,6	17 107 776	4,21	1,6
	1987	27 740	56 120	5,1	2 251 873	4 586 790	41,9	20 864 834	4,55	1,9
	1990	30 077	61 879	5,5	2 338 156	4 752 471	41,5	21 665 782	4,56	1,9
	1995	38 874	108 084	9,1	2 511 992	5 200 208	43,4	23 662 114	4,55	2,0
	2000	38 190	74 366	6,1	2 687 868	5 577 859	45,6	25 506 617	4,57	2,1
	2001	31 054	58 710	4,8	2 717 690	5 632 985	45,7	25 801 808	4,58	2,1
	2002	31 183	56 879	4,6	2 747 815	5 686 650	45,9	26 092 544	4,59	2,1
	2003	29 342	51 827	4,2	2 776 656	5 736 448	46,2	26 365 915	4,60	2,1
	2004	32 111	58 467	4,7	2 807 783	5 791 399	46,5	26 662 813	4,60	2,1
	2005	26 562	48 276	3,9	2 833 684	5 837 093	46,8	26 911 086	4,61	2,2
	2006	27 826	57 530	4,6	2 860 433	5 890 775	47,2	27 181 239	4,61	2,2
	2007	23 700	43 923	3,5	2 883 439	5 931 730	47,4	27 398 125	4,62	2,2
	2008	18 673	36 246	2,9	2 901 910	5 966 449	47,7	27 576 842	4,62	2,2
	2009	15 887	31 335	2,5	2 917 505	5 996 081	47,9	27 729 615	4,62	2,2
	2010	17 392	33 137	2,6	2 934 602	6 027 400	48,1	27 888 256	4,63	2,2
	2011	20 710	42 204	3,4	2 908 526	6 078 868	48,9	27 872 664	4,59	2,2
	2012	20 110	41 139	3,3	2 927 891	6 116 768	48,9	28 050 528	4,59	2,2
	2013	21 586	47 059	3,7	2 948 790	6 160 487	48,9	28 249 215	4,59	2,2
Deutschland	1975
	1987
	1990
	1995	207 958	602 757	7,4	15 732 422	35 954 317	43,9	156 520 740	4,35	1,9
	2000	220 797	423 044	5,1	16 802 259	38 383 645	46,7	167 636 286	4,37	2,0
	2001	177 769	326 187	4,0	16 977 662	38 681 801	46,9	169 181 697	4,37	2,1
	2002	164 838	289 590	3,5	17 139 079	38 924 836	47,2	170 507 512	4,38	2,1
	2003	158 192	268 103	3,2	17 293 678	39 141 543	47,4	171 725 052	4,39	2,1
	2004	170 400	278 008	3,4	17 458 670	39 362 266	47,7	172 989 964	4,39	2,1
	2005	145 604	242 316	2,9	17 599 942	39 551 203	48,0	174 075 880	4,40	2,1
	2006	146 303	249 436	3,0	17 742 413	39 753 733	48,3	175 195 906	4,41	2,1
	2007	120 239	210 729	2,6	17 859 112	39 918 193	48,6	176 113 985	4,41	2,1
	2008	94 415	175 927	2,1	17 949 803	40 057 282	48,8	176 859 737	4,42	2,2
	2009	82 595	158 987	1,9	18 029 257	40 183 563	49,1	177 523 489	4,42	2,2
	2010	84 340	159 832	2,0	18 234 578	40 479 192	49,5	177 813 700	4,39	2,2
	2011	96 549	183 110	2,3	18 323 238	40 630 217	50,6	178 563 400	4,39	2,2
	2012	100 816	200 466	2,5	18 420 653	40 805 752	50,7	179 410 500	4,40	2,2
	2013	103 331	214 817	2,7	18 521 271	40 995 086	50,8	180 298 600	4,40	2,2

¹⁾ in Wohn- und Nichtwohngebäuden

²⁾ Bevölkerung am Ort der Hauptwohnung (siehe Seite 54); ab dem Jahr 2011 auf der Basis vom Zensus 2011

Quelle: Bautätigkeitsstatistik der Stadt Regensburg; Bayer. Landesamt für Statistik und Datenverarbeitung; Statistisches Bundesamt

19.12 Sozialversicherungspflichtig beschäftigte Arbeitnehmer ¹⁾ am Arbeitsort

Gebiet	Jahr	Beschäftigte am 30.06.								
		insgesamt	darunter			davon im Wirtschaftsbereich				
			weiblich	Teilzeitbeschäftigte	ausländische Beschäftigte	Land- u. Forstwirtschaft, Fischerei	Produzierendes Gewerbe	Handel, Gastgewerbe u. Verkehr	Unternehmensdienstleister ²⁾	Öffentliche und private Dienstleister
Regensburg	1999	86 876	37 608	.	4 554	57	31 882	19 211	35 707	.
	2000	89 680	39 294	.	4 360	66	32 943	19 637	37 017	.
	2001	91 763	40 193	.	4 745	84	33 667	20 074	37 912	.
	2002	92 352	40 978	.	4 741	94	33 109	20 381	38 768	.
	2003	92 071	40 804	.	4 567	102	33 138	19 165	39 665	.
	2004	92 356	40 663	.	4 713	74	33 420	18 871	39 991	.
	2005	92 565	40 740	16 892	4 771	75	34 035	18 601	39 852	.
	2006	94 004	41 479	17 656	4 894	90	34 400	18 647	40 866	.
	2007	97 126	42 552	19 001	5 310	100	35 201	18 778	43 047	.
	2008	99 002	43 716	20 027	5 441	77	35 176	17 835	19 208	26 705
	2009	96 153	43 686	20 320	5 086	77	33 963	18 043	16 535	27 533
	2010	99 332	44 887	21 121	5 569	115	32 897	18 182	19 583	28 553
	2011	102 580	46 250	22 646	6 285	118	33 570	18 625	20 842	29 425
	2012	105 142	48 349	.	7 433	102	33 264	19 185	21 980	30 598
	2013	106 511	49 559	28 570	8 089	116	33 682	19 457	21 790	31 453
Oberpfalz	1999	350 589	147 737	.	13 497	2 757	165 141	73 612	108 985	.
	2000	358 429	152 132	.	13 119	2 689	167 126	75 827	112 686	.
	2001	362 506	156 208	.	13 942	2 656	167 756	76 891	115 091	.
	2002	362 374	157 099	.	13 562	2 623	163 295	78 172	118 262	.
	2003	356 974	154 877	.	12 901	2 689	158 724	75 860	119 676	.
	2004	354 252	152 850	.	12 510	2 497	155 996	75 288	120 423	.
	2005	352 427	152 443	.	12 109	2 510	154 909	74 457	120 512	.
	2006	358 294	154 373	.	12 554	2 557	157 132	75 200	123 364	.
	2007	369 282	157 727	64 969	13 555	2 660	161 657	76 738	128 186	.
	2008	378 174	162 373	69 019	14 339	1 986	163 899	76 870	48 686	86 690
	2009	374 316	163 848	72 252	13 815	1 978	161 349	77 955	43 455	89 565
	2010	381 549	167 360	74 293	14 692	1 991	160 023	78 093	49 182	92 249
	2011	394 633	172 795	79 669	17 393	2 046	165 347	80 220	53 244	93 770
	2012	404 106	178 344	.	21 288	2 095	168 013	82 395	55 150	96 380
	2013	410 170	182 501	102 807	24 473	2 258	170 356	83 466	56 402	97 607
Bayern	1999	4 258 956	1 861 151	.	355 107	35 877	1 743 678	977 761	1 500 019	.
	2000	4 364 517	1 915 704	.	359 764	35 528	1 759 704	1 006 466	1 561 452	.
	2001	4 431 011	1 955 129	.	372 025	34 619	1 758 973	1 025 080	1 611 181	.
	2002	4 420 624	1 969 338	.	365 405	34 622	1 717 288	1 024 449	1 644 070	.
	2003	4 333 297	1 937 908	.	347 421	33 780	1 660 844	987 386	1 650 983	.
	2004	4 288 495	1 914 286	.	337 514	33 065	1 624 884	976 138	1 653 924	.
	2005	4 270 848	1 913 495	.	331 442	33 447	1 596 390	976 589	1 663 875	.
	2006	4 319 703	1 928 919	.	340 604	34 068	1 594 222	984 130	1 706 705	.
	2007	4 411 875	1 959 132	776 977	352 771	34 136	1 632 591	997 698	1 746 813	.
	2008	4 518 801	2 015 768	812 265	365 812	22 656	1 636 590	1 007 733	833 450	1 017 203
	2009	4 505 412	2 040 154	855 600	362 068	22 851	1 608 031	1 013 120	809 073	1 051 918
	2010	4 567 987	2 077 308	877 864	372 944	23 433	1 579 999	1 014 238	867 906	1 082 043
	2011	4 703 313	2 136 613	929 109	405 419	24 100	1 609 925	1 040 291	924 531	1 104 170
	2012	4 827 416	2 195 556	.	450 942	24 746	1 645 659	1 068 287	957 240	1 128 507
	2013	4 913 004	2 242 486	1 224 760	491 795	26 063	1 665 507	1 081 837	987 911	1 149 018
Deutschland	1999	27 482 584	12 059 118	3 677 618	1 912 941	364 145	9 907 569	6 390 825	10 682 631	.
	2000	27 825 624	12 281 713	3 928 650	1 956 248	355 021	9 929 698	6 515 457	11 017 011	.
	2001	27 817 114	12 372 527	4 119 534	1 980 663	339 668	9 737 465	6 532 605	11 198 870	.
	2002	27 571 147	12 391 665	4 255 034	1 949 463	332 611	9 420 825	6 487 956	11 327 705	.
	2003	26 954 686	12 181 310	4 287 928	1 860 476	321 134	9 054 350	6 286 110	11 290 516	.
	2004	26 523 982	11 983 131	4 311 320	1 796 551	313 943	8 787 639	6 169 102	11 249 443	.
	2005	26 178 266	11 892 008	4 364 644	1 749 425	304 155	8 553 835	6 126 842	11 189 693	.
	2006	26 354 336	11 930 522	4 529 714	1 782 130	308 209	8 480 776	6 159 587	11 401 919	.
	2007	26 854 566	12 084 724	4 773 168	1 837 763	314 311	8 597 269	6 276 516	11 662 195	.
	2008	27 457 715	12 394 125	5 002 792	1 901 034	320 040	8 724 350	6 380 651	12 032 674	.
	2009	27 380 096	12 550 823	5 201 759	1 878 995	218 551	8 492 543	6 250 708	12 418 294	.
	2010	27 710 487	12 734 894	5 388 630	1 925 024	220 759	8 414 396	6 256 932	12 818 400	.
	2011	28 381 343	13 025 699	5 669 748	2 060 661	225 673	8 580 380	6 412 024	13 163 266	.
	2012	28 920 588	13 294 733	7 297 161	2 233 250	230 576	8 722 505	6 548 799	13 418 708	.
	2013	29 268 918	13 513 163	7 496 087	.	236 410	8 756 699	6 604 383	13 671 426	.

¹⁾ nach der "Klassifikation der Wirtschaftszweige" (WZ 93, WZ 2003, WZ 2008); wegen der Umstellung auf die WZ 2008 sind die Daten der einzelnen Wirtschaftsabschnitte ab dem Jahr 2008 mit den Vorjahreszahlen nicht vergleichbar

²⁾ in den Jahren 1999 bis 2007 "sonstige Dienstleistungen"; bei "Deutschland" alle Dienstleister

Quelle: Bayer. Landesamt für Statistik und Datenverarbeitung; Statistisches Bundesamt

19.13 Sozialversicherungspflichtig beschäftigte Arbeitnehmer ¹⁾ am Wohnort

Gebiet	Jahr	Beschäftigte am 30.06.								
		insgesamt	darunter			davon im Wirtschaftsbereich				
			weiblich	Teilzeitbeschäftigte	ausländische Beschäftigte	Land- u. Forstwirtschaft, Fischerei	Produzierendes Gewerbe	Handel, Gastgewerbe u. Verkehr	Unternehmensdienstleister ²⁾	Öffentliche und private Dienstleister
Regensburg	1999	41 031	19 168
	2000	42 270	19 808
	2001	43 335	20 315
	2002	43 586	20 660
	2003	42 750	20 179	8 428	3 891	114	12 571	10 109	19 956	.
	2004	42 318	20 072	8 541	3 923	98	12 352	9 898	19 970	.
	2005	41 907	19 912	8 504	3 867	106	12 293	9 771	19 735	.
	2006	42 452	20 225	8 681	3 923	110	12 452	9 860	20 029	.
	2007	44 175	20 638	9 221	4 356	115	12 715	10 158	21 187	.
	2008	45 647	21 437	9 638	4 470	83	12 740	10 056	9 140	13 627
	2009	45 211	21 624	10 053	4 251	86	12 472	10 138	8 274	14 239
	2010	46 815	22 293	10 453	4 563	93	12 180	10 372	9 336	14 832
	2011	49 455	23 382	11 419	5 210	96	12 707	10 841	10 288	15 522
	2012	51 440	24 368	.	5 720	82	13 181	11 202	10 841	16 128
	2013	52 503	25 075	14 565	6 141	88	13 427	11 498	10 897	16 588
Oberpfalz	1999	360 344	151 512
	2000	367 815	155 997
	2001	370 805	159 053
	2002	371 243	161 104
	2003	364 911	158 403	57 427	11 448	2 609	159 707	77 527	125 043	.
	2004	363 010	157 001	58 531	11 204	2 417	156 997	77 042	126 505	.
	2005	361 247	156 799	59 828	10 874	2 450	154 870	76 645	127 239	.
	2006	366 954	158 894	62 159	11 213	2 526	156 204	77 547	130 632	.
	2007	376 081	161 836	65 973	12 039	2 641	159 954	78 787	134 653	.
	2008	384 981	166 717	69 984	12 662	1 914	161 883	79 325	51 894	89 877
	2009	381 968	168 198	73 435	12 275	1 911	159 713	80 168	47 395	92 765
	2010	389 427	172 170	76 322	13 122	1 926	158 341	80 897	52 893	95 356
	2011	401 074	177 419	81 016	15 017	1 972	162 439	82 697	56 892	97 068
	2012	409 434	182 137	.	17 148	2 008	165 373	84 353	58 083	99 518
	2013	414 862	185 802	103 760	19 356	2 195	167 267	85 504	59 224	100 574
Bayern	1999	4 205 847	1 847 178
	2000	4 292 862	1 896 021
	2001	4 342 270	1 931 808
	2002	4 343 955	1 948 958
	2003	4 266 000	1 919 766	689 687	331 876	32 971	1 623 664	970 062	1 638 983	.
	2004	4 225 755	1 897 712	696 008	322 942	32 396	1 591 311	958 767	1 642 798	.
	2005	4 207 021	1 897 483	709 948	317 053	32 770	1 564 645	956 097	1 652 971	.
	2006	4 252 399	1 912 722	736 496	325 893	33 259	1 561 083	963 383	1 694 100	.
	2007	4 342 856	1 944 067	774 002	338 280	33 372	1 597 962	979 039	1 731 860	.
	2008	4 450 187	2 002 361	809 922	352 530	22 241	1 601 498	986 994	822 601	1 015 662
	2009	4 441 816	2 027 772	842 675	349 720	22 475	1 574 551	993 624	801 628	1 049 113
	2010	4 508 224	2 066 032	875 159	361 272	23 043	1 549 178	995 978	860 018	1 079 645
	2011	4 638 887	2 124 975	925 421	392 380	23 812	1 577 982	1 021 633	913 232	1 101 936
	2012	4 759 492	2 183 703	.	433 763	24 413	1 611 737	1 048 950	944 699	1 126 717
	2013	4 848 215	2 231 600	1 220 161	473 685	25 777	1 630 732	1 065 299	976 635	1 147 119
Deutschland	1999	27 359 641	12 020 805	.	1 824 387	364 145	9 907 569	6 390 825	10 682 631	.
	2000	27 666 409	12 230 403	.	1 852 254	355 021	9 929 698	6 515 457	11 017 011	.
	2001	27 650 301	12 318 432	.	1 878 411	339 668	9 737 465	6 532 605	11 198 870	.
	2002	27 433 796	12 347 045	.	1 863 672	332 611	9 420 825	6 487 956	11 327 705	.
	2003	26 822 491	12 136 519	.	1 779 575	321 134	9 054 350	6 286 110	11 290 516	.
	2004	26 405 289	11 942 805	.	1 721 262	313 943	8 787 639	6 169 102	11 249 443	.
	2005	26 060 665	11 853 213	.	1 674 349	304 155	8 553 835	6 126 842	11 189 693	.
	2006	26 231 091	11 888 888	.	1 705 213	308 209	8 480 776	6 159 587	11 401 919	.
	2007	26 738 879	12 046 893	.	1 762 971	314 311	8 597 269	6 276 516	11 662 195	.
	2008	27 342 716	12 356 556	4 989 895	1 827 128	320 040	8 724 350	6 380 651	12 032 674	.
	2009	27 263 255	12 512 666	5 188 276	1 804 706	218 551	8 492 543	6 250 708	12 418 294	.
	2010	27 599 714	12 698 467	5 375 265	1 854 158	220 759	8 414 396	6 256 932	12 818 400	.
	2011	28 271 049	12 989 451	5 655 620	1 988 193	225 673	8 580 380	6 412 024	13 163 266	.
	2012	28 802 218	13 257 395	.	2 150 691	230 576	8 722 505	6 548 799	13 418 708	.
	2013	29 145 018	13 474 376	7 474 205	2 297 164	236 410	8 756 699	6 604 383	13 671 426	.

¹⁾ nach der "Klassifikation der Wirtschaftszweige" (WZ 93, WZ 2003, WZ 2008); wegen der Umstellung auf die WZ 2008 sind die Daten der einzelnen Wirtschaftsabschnitte ab dem Jahr 2008 mit den Vorjahreszahlen nicht vergleichbar

²⁾ in den Jahren 1999 bis 2007 "sonstige Dienstleistungen"; bei "Deutschland" alle Dienstleister

Quelle: Bayer. Landesamt für Statistik und Datenverarbeitung; Statistisches Bundesamt

19.14 Verarbeitendes Gewerbe ¹⁾

Gebiet	Jahr	Betriebe ²⁾	Beschäftigte ²⁾			Bruttoentgelte		Gesamtumsatz		Auslandsumsatz	
			insgesamt in 1 000	je Betrieb	je 1 000 Einwohner ³⁾	insgesamt in Mrd. €	je Beschäftigten in 1 000 €	insgesamt in Mrd. €	je Beschäftigten in 1 000 €	insgesamt in Mrd. €	je Beschäftigten in 1 000 €
Regensburg	1995	95	24,8	261	197	0,9	34,9	5,5	221,8	.	.
	1997	87	23,9	274	191	0,9	38,8	8,2	342,0	4,2	177,4
	1999	90	27,6	307	221	1,1	39,7	11,3	408,8	6,4	230,5
	2000	85	28,8	339	230	1,2	40,6	9,4	327,6	4,4	152,9
	2001	84	30,0	358	238	1,3	42,4	10,0	334,3	5,3	178,0
	2002	81	28,0	346	219	1,3	46,3	11,6	415,3	6,7	238,0
	2003	77	28,8	374	225	1,4	47,6	11,6	403,1	7,1	245,7
	2004	77	29,4	382	228	1,4	49,1	10,5	357,6	6,3	214,6
	2005	77	29,7	386	230	1,5	50,1	12,1	407,8	6,4	216,6
	2006	76	29,6	390	227	1,5	51,4	12,1	407,4	6,6	221,4
	2007	75	29,6	395	224	1,5	52,3	14,2	478,9	8,2	277,9
	2008	75	29,2	390	220	1,6	53,2	13,8	472,8	7,9	269,8
	2009	73	28,1	385	210	1,5	53,6	11,3	402,2	6,3	224,1
	2010	68	27,3	402	202	1,5	56,6	12,0	441,1	6,6	241,6
2011	67	28,3	422	208	1,6	58,2	11,6	411,1	6,7	237,3	
2012	67	28,4	424	207	1,7	60,7	12,5	438,6	7,4	259,7	
2013	68	29,0	426	208	1,8	62,1	12,3	424,0	7,8	270,1	
Oberpfalz	1995	785	107,6	137	102	2,9	27,3	13,2	122,5	.	.
	1997	748	102,3	137	96	3,5	34,4	17,5	170,9	7,1	69,8
	1999	791	109,0	138	102	3,3	30,7	21,5	197,5	9,4	86,7
	2000	771	112,8	146	105	3,6	31,5	20,8	184,6	8,0	70,6
	2001	763	115,3	151	107	3,8	32,9	22,1	191,8	9,1	79,3
	2002	744	111,1	149	102	3,8	34,1	23,7	213,1	10,8	96,9
	2003	752	111,6	148	102	3,9	35,0	24,3	218,1	11,5	103,1
	2004	739	112,5	152	103	4,0	35,9	24,1	214,1	11,4	100,9
	2005	728	112,4	154	103	4,1	36,6	26,6	236,9	12,3	109,6
	2006	710	113,6	160	104	4,3	37,5	27,5	242,2	12,9	114,0
	2007	725	120,4	166	111	4,5	37,3	31,2	259,1	15,2	125,9
	2008	724	122,9	170	113	4,7	38,1	31,5	256,0	15,6	126,8
	2009	719	118,4	165	109	4,5	38,0	25,9	218,3	12,1	102,2
	2010	708	118,6	167	110	4,7	39,2	28,8	243,1	13,7	115,9
2011	706	124,7	177	116	5,0	40,1	30,7	246,2	15,3	122,8	
2012	706	125,6	178	117	5,2	41,5	31,8	253,3	16,4	130,8	
2013	706	127,1	180	118	5,4	42,3	31,6	248,7	16,7	131,7	
Bayern	1995	8 442	1 237,6	147	104	38,7	31,3	182,0	147,0	59,9	48,4
	1997	8 013	1 168,3	146	97	38,6	33,0	200,3	171,4	72,9	62,4
	1999	8 223	1 190,4	145	98	41,1	34,6	222,3	186,7	84,1	70,7
	2000	8 057	1 207,5	150	99	43,0	35,6	246,6	204,2	99,5	82,4
	2001	8 013	1 218,9	152	99	44,6	36,6	253,2	207,7	105,1	86,3
	2002	7 915	1 186,3	150	96	44,4	37,5	255,8	215,6	112,1	94,5
	2003	7 934	1 180,8	149	95	45,0	38,1	261,1	221,1	115,6	97,9
	2004	7 786	1 164,4	150	94	45,4	39,0	280,8	241,2	126,1	108,3
	2005	7 658	1 151,3	150	92	45,9	39,9	290,3	252,1	131,8	114,5
	2006	7 488	1 155,2	154	93	46,9	40,6	312,3	270,3	146,5	126,8
	2007	7 598	1 204,6	159	96	49,6	41,2	330,6	274,4	159,0	132,0
	2008	7 547	1 227,8	163	98	51,7	42,1	333,4	271,6	159,6	130,0
	2009	7 298	1 137,0	156	91	46,7	41,1	273,7	240,7	133,5	117,4
	2010	7 134	1 138,1	160	91	48,1	42,2	310,0	272,4	159,2	139,9
2011	7 048	1 175,9	167	94	51,6	43,9	333,7	283,8	170,1	144,6	
2012	7 041	1 196,6	170	96	53,7	44,9	336,8	281,5	172,7	144,3	
2013	7 010	1 199,0	171	95	56,0	46,7	339,2	282,9	177,1	147,7	
Deutschland	1995	47 919	6 778,5	141	83	211,8	31,2	1 060,2	156,4	300,8	44,4
	1997	46 033	6 310,9	137	77	206,9	32,8	1 117,8	177,1	356,3	56,5
	1999	48 934	6 368,1	130	78	215,2	33,8	1 196,3	187,9	408,7	64,2
	2000	48 913	6 374,8	130	78	221,1	34,7	1 306,7	205,0	474,0	74,4
	2001	49 116	6 392,7	130	78	226,4	35,4	1 346,4	210,6	498,3	78,0
	2002	49 960	6 295,0	126	76	226,9	36,0	1 340,4	212,9	508,0	80,7
	2003	48 417	6 132,8	127	74	225,9	36,8	1 348,1	219,8	513,9	83,8
	2004	47 973	6 015,3	125	73	226,0	37,6	1 423,4	236,6	564,0	93,8
	2005	47 281	5 927,7	125	72	226,2	38,2	1 488,6	251,1	603,6	101,8
	2006	46 439	5 893,4	127	72	230,0	39,0	1 588,5	269,5	666,3	113,1
	2007	46 583	6 068,8	130	74	238,8	39,3	1 691,7	278,8	729,0	120,1
	2008	45 192	6 006,0	133	73	240,2	40,0	1 685,9	280,7	731,4	121,8
	2009	45 231	5 734,1	127	70	225,7	39,4	1 377,1	240,2	583,5	101,8
	2010	44 687	5 715,6	128	70	231,2	40,5	1 575,6	275,7	698,9	122,3
2011	44 865	5 901,2	132	73	247,7	42,0	1 749,8	296,5	775,6	131,4	
2012	45 274	5 985,4	132	74	259,2	43,3	1 755,5	293,3	789,0	131,8	
2013	45 424	6 007,8	132	74	267,8	44,6	1 750,1	291,3	800,8	133,3	

¹⁾ Betriebe von Unternehmen mit 20 und mehr Beschäftigten

²⁾ im Jahresdurchschnitt

³⁾ Bevölkerung am Ort der Hauptwohnung (siehe Seite 54)

Quelle: Bayerisches Landesamt für Statistik und Datenverarbeitung; Statistisches Bundesamt

19.15 Bruttoinlandsprodukt (BIP) ¹⁾

Gebiet	Jahr	Bruttoinlandsprodukt zu Marktpreisen								
		insgesamt			je Erwerbstätigen			je Einwohner ²⁾		
		in Mio. €	1991 = 100	Anteil an Deutsch- land in %	in €	1991 = 100	Deutsch- land = 100	in €	1991 = 100	Deutsch- land = 100
Regensburg	1991	5 281	100,0	0,3	44 642	100,0	112,6	43 165	100,0	225,0
	1993	5 732	108,5	0,3	47 814	107,1	106,2	45 898	106,3	219,6
	1995	6 217	117,7	0,3	50 613	113,4	103,5	49 418	114,5	218,3
	1997	6 579	124,6	0,3	54 280	121,6	107,0	52 563	121,8	225,5
	1999	7 244	137,2	0,4	55 985	125,4	108,4	57 946	134,2	237,8
	2001	6 629	125,5	0,3	50 303	112,7	94,5	52 459	121,5	205,5
	2003	7 140	135,2	0,3	54 641	122,4	99,0	55 629	128,9	213,8
	2005	7 622	144,3	0,3	58 597	131,3	102,7	58 978	136,6	218,6
	2007	8 982	170,1	0,4	66 925	149,9	109,8	68 195	158,0	231,0
	2009	8 465	160,3	0,4	62 762	140,6	106,7	63 384	146,8	218,6
	2010	9 807	185,7	0,4	72 096	161,5	117,3	72 836	168,7	238,7
	2011	10 278	194,6	0,4	73 543	164,7	116,0	75 693	175,4	237,2
	2012	10 133	191,9	0,4	70 992	159,0	110,8	73 764	170,9	226,6
	2013
Oberpfalz	1991	19 993	100,0	1,3	39 471	100,0	99,6	19 701	100,0	102,7
	1993	21 764	108,9	1,3	42 814	108,5	95,1	20 999	106,6	100,5
	1995	23 395	117,0	1,3	45 405	115,0	92,9	22 260	113,0	98,3
	1997	24 565	122,9	1,3	48 129	121,9	94,9	23 122	117,4	99,2
	1999	26 916	134,6	1,3	50 296	127,4	97,4	25 126	127,5	103,1
	2001	26 178	130,9	1,2	48 091	121,8	90,3	24 190	122,8	94,8
	2003	27 550	137,8	1,3	51 348	130,1	93,1	25 289	128,4	97,2
	2005	28 895	144,5	1,3	54 091	137,0	94,8	26 509	134,6	98,3
	2007	32 071	160,4	1,3	58 197	147,4	95,5	29 495	149,7	99,9
	2009	31 873	159,4	1,3	56 673	143,6	96,4	29 451	149,5	101,6
	2010	34 408	172,1	1,4	60 833	154,1	99,0	31 828	161,6	104,3
	2011	36 346	181,8	1,4	62 739	158,9	98,9	33 622	170,7	105,4
	2012	36 974	184,9	1,4	63 252	160,2	98,7	34 151	173,3	104,9
	2013
Bayern	1991	252 872	100,0	16,5	41 953	100,0	105,8	21 938	100,0	114,3
	1993	275 537	109,0	16,2	45 524	108,5	101,1	23 314	106,3	111,5
	1995	295 806	117,0	16,0	48 949	116,7	100,1	24 745	112,8	109,3
	1997	308 370	121,9	16,1	51 164	122,0	100,9	25 578	116,6	109,7
	1999	329 847	130,4	16,5	52 773	125,8	102,2	27 221	124,1	111,7
	2001	352 466	139,4	16,8	54 924	130,9	103,2	28 701	130,8	112,4
	2003	363 997	143,9	16,9	57 456	137,0	104,1	29 360	133,8	112,8
	2005	379 918	150,2	17,1	59 738	142,4	104,7	30 502	139,0	113,1
	2007	415 975	164,5	17,1	63 676	151,8	104,5	33 266	151,6	112,7
	2009	411 255	162,6	17,3	61 876	147,5	105,2	32 890	149,9	113,4
	2010	435 885	172,4	17,5	64 953	154,8	105,7	34 808	158,7	114,1
	2011	463 080	183,1	17,7	67 573	161,1	106,5	36 859	168,0	115,5
	2012	473 568	187,3	17,8	68 066	162,2	106,2	37 493	170,9	115,2
	2013	487 987	193,0	17,8	69 530	165,7	106,3	38 429	175,2	115,2
Deutschland	1991	1 534 600	100,0	100,0	39 641	100,0	100,0	19 186	100,0	100,0
	1993	1 696 900	110,6	100,0	45 017	113,6	100,0	20 903	108,9	100,0
	1995	1 848 500	120,5	100,0	48 900	123,4	100,0	22 636	118,0	100,0
	1997	1 912 600	124,6	100,0	50 711	127,9	100,0	23 310	121,5	100,0
	1999	2 000 200	130,3	100,0	51 657	130,3	100,0	24 367	127,0	100,0
	2001	2 101 900	137,0	100,0	53 233	134,3	100,0	25 527	133,1	100,0
	2003	2 147 500	139,9	100,0	55 180	139,2	100,0	26 024	135,6	100,0
	2005	2 224 400	144,9	100,0	57 071	144,0	100,0	26 974	140,6	100,0
	2007	2 428 500	158,2	100,0	60 930	153,7	100,0	29 521	153,9	100,0
	2009	2 374 200	154,7	100,0	58 808	148,3	100,0	28 998	151,1	100,0
	2010	2 495 000	162,6	100,0	61 473	155,1	100,0	30 517	159,1	100,0
	2011	2 609 900	170,1	100,0	63 421	160,0	100,0	31 914	166,3	100,0
	2012	2 666 400	173,8	100,0	64 084	161,7	100,0	32 550	169,7	100,0
	2013	2 737 600	178,4	100,0	65 429	165,1	100,0	33 355	173,9	100,0

¹⁾ Ergebnisse nach dem revidierten Europäischen System Volkswirtschaftlicher Gesamtrechnungen (ESVG 1995); das Bruttoinlandsprodukt ist derjenige Teil der wirtschaftl. Leistung einer Volkswirtschaft (Marktwert der Waren und Dienstleistungen), der während eines Beobachtungszeitraums innerhalb der Landesgrenzen erbracht wird, gleichgültig ob durch In- oder Ausländer erstellt

²⁾ Bevölkerung am Ort der Hauptwohnung (siehe Seite 54)

Quelle: Bayerisches Landesamt für Statistik und Datenverarbeitung

19.16 Bruttowertschöpfung (BWS) ¹⁾

Gebiet	Jahr	Bruttowertschöpfung in Mio. €							davon Handel
		ins- gesamt	Land- u. Forst- wirtschaft, Fischerei	Pro- duzie- rendes Gewerbe	darunter		Dienst- leistungs- bereiche zu- sammen	Handel, Gast- gewerbe u. Verkehr	
					Verarb. Gewerbe	Bau- gewerbe			
Regensburg	1991	4 789	5	1 772	1 241	.	3 011	.	.
	1993	5 187	4	1 899	1 328	.	3 284	.	.
	1995	5 623	5	2 064	1 528	.	3 553	.	.
	1997	5 958	5	2 269	1 776	.	3 684	1 016	.
	1999	6 518	4	2 422	1 924	.	4 093	1 119	.
	2001	5 971	27	2 180	1 850	.	3 763	972	.
	2003	6 428	32	2 406	2 146	.	3 990	989	.
	2005	6 875	26	2 791	2 497	.	4 058	1 017	.
	2007	8 052	16	3 718	3 353	.	4 318	1 058	.
	2009	7 548	16	3 188	2 795	.	4 344	1 039	.
	2010	8 786	19	4 263	3 890	.	4 503	1 031	.
	2011	9 195	18	4 485	4 118	.	4 692	1 093	.
	2012	9 070	15	4 202	3 826	.	4 853	1 142	.
	2013
Oberpfalz	1991	18 129	502	7 314	5 253	.	10 313	.	.
	1993	19 694	446	7 585	5 217	.	11 663	.	.
	1995	21 158	507	7 864	5 545	.	12 787	.	.
	1997	22 248	510	8 155	6 004	.	13 583	3 461	.
	1999	24 218	487	8 792	6 392	.	14 939	3 754	.
	2001	23 581	564	8 527	6 439	.	14 490	4 112	.
	2003	24 804	446	8 630	6 671	.	15 728	4 295	.
	2005	26 062	391	9 579	7 454	.	16 092	4 428	.
	2007	28 750	501	11 204	8 934	.	17 045	4 683	.
	2009	28 421	392	10 541	8 105	.	17 488	4 599	.
	2010	30 825	435	12 544	9 785	.	17 846	4 539	.
	2011	32 516	487	13 418	10 736	.	18 611	4 649	.
	2012	33 097	546	13 335	10 671	.	19 216	4 821	.
	2013
Bayern	1991	229 419	3 572	83 118	62 628	14 669	142 730	46 652	.
	1993	249 409	3 241	83 373	59 686	17 603	162 796	49 292	.
	1995	267 553	3 714	86 641	62 988	16 855	177 198	52 985	.
	1997	279 265	3 771	87 802	65 399	15 060	187 692	55 015	.
	1999	296 622	3 666	92 791	69 495	16 085	200 165	59 537	.
	2001	317 494	4 417	98 067	74 827	16 262	215 010	64 918	.
	2003	327 714	3 597	97 514	75 393	15 375	226 604	64 458	.
	2005	342 678	3 246	104 366	81 915	14 884	235 066	66 910	.
	2007	372 894	3 974	119 175	94 565	15 933	249 745	70 775	.
	2009	366 712	3 110	111 225	83 728	17 474	252 378	71 107	35 267
	2010	390 490	3 451	128 756	99 080	19 520	258 283	69 561	34 247
	2011	414 284	3 609	140 713	110 969	20 522	269 962	73 804	35 894
	2012	423 908	3 760	142 519	112 716	19 869	277 629	75 851	37 339
	2013	437 430	3 583	146 229	113 005	22 470	287 619	77 434	.
Deutschland	1991	1 393 400	16 960	505 860	370 550	84 900	870 580	278 200	141 470
	1993	1 535 990	16 050	510 290	350 220	106 640	1 009 650	301 480	151 540
	1995	1 671 950	18 300	540 790	367 680	116 110	1 112 860	328 490	169 560
	1997	1 732 080	19 630	537 630	374 650	106 150	1 174 820	340 840	173 300
	1999	1 798 720	19 050	547 060	389 340	101 080	1 232 610	357 420	178 660
	2001	1 893 350	22 820	564 160	417 510	92 400	1 306 370	393 140	197 560
	2003	1 933 440	17 720	560 730	418 300	86 160	1 354 990	390 120	199 220
	2005	2 006 360	16 090	587 800	441 780	81 650	1 402 470	406 440	207 830
	2007	2 176 990	18 960	663 920	502 420	88 690	1 494 110	436 770	219 360
	2009	2 117 050	15 890	588 860	413 120	93 560	1 512 300	428 070	213 820
	2010	2 235 160	17 810	675 730	489 300	102 100	1 541 620	416 500	202 390
	2011	2 334 890	18 460	716 980	529 790	109 180	1 599 450	433 750	210 670
	2012	2 386 790	19 980	728 260	534 360	111 320	1 638 550	443 500	215 680
	2013	2 453 980	19 270	741 280	535 180	115 800	1 693 430	452 070	219 250

¹⁾ Ergebnisse nach dem revidierten Europäischen System Volkswirtschaftlicher Gesamtrechnungen (ESVG 1995); die Bruttowertschöpfung der Wirtschaftsbereiche wird in der Regel durch Abzug der Vorleistungen von den Produktionswerten ermittelt

Bruttowertschöpfung in Mio. €										Jahr	Gebiet
davon im Wirtschaftsabschnitt											
davon		Finanzierung, Vermietung, Unternehm.-dienstleister	darunter		Öffentl. u. private Dienstleister	davon					
Gastgewerbe	Information und Kommunikation		Kredit und Versicherungsgewerbe	Grundstückswesen; Vermietung		Öffentl. Verw. Verteidigung; Sozialvers.	Erziehung und Unterricht	Gesundheits- Veterinär- u. Sozialwesen	sonstige Öffentl. u. priv. Dienstleister		
.	1991	Regensburg
.	1993	
.	1995	
.	.	1 258	.	.	1 410	1997	
.	.	1 426	.	.	1 547	1999	
.	.	1 276	.	.	1 514	2001	
.	.	1 386	.	.	1 616	2003	
.	.	1 421	.	.	1 619	2005	
.	.	1 578	.	.	1 682	2007	
.	.	1 508	.	.	1 797	2009	
.	.	1 652	.	.	1 820	2010	
.	.	1 711	.	.	1 888	2011	
.	.	1 693	.	.	2 018	2012	
.	2013	
.	1991	Oberpfalz
.	1993	
.	1995	
.	.	5 240	.	.	4 882	1997	
.	.	5 036	.	.	5 348	1999	
.	.	5 330	.	.	5 048	2001	
.	.	6 041	.	.	5 391	2003	
.	.	6 166	.	.	5 499	2005	
.	.	6 646	.	.	5 716	2007	
.	.	6 757	.	.	6 133	2009	
.	.	7 009	.	.	6 298	2010	
.	.	7 534	.	.	6 428	2011	
.	.	7 656	.	.	6 739	2012	
.	2013	
.	.	54 412	.	.	41 666	1991	Bayern
.	.	66 056	.	.	47 447	1993	
.	.	72 356	.	.	51 858	1995	
.	.	77 893	.	.	54 783	1997	
.	.	82 359	.	.	58 269	1999	
.	.	88 069	.	.	62 024	2001	
.	.	96 396	.	.	65 750	2003	
.	.	100 661	.	.	67 495	2005	
.	.	108 516	.	.	70 455	2007	
6 784	18 258	105 455	18 509	47 142	75 816	19 804	14 800	25 017	16 193	2009	
7 285	16 745	110 140	20 292	47 248	78 582	20 138	15 452	26 335	16 656	2010	
7 771	18 194	115 402	20 034	50 889	80 756	20 464	16 029	27 032	17 231	2011	
8 222	18 218	117 540	19 114	52 149	84 237	21 031	16 493	29 065	17 648	2012	
.	.	122 718	.	.	87 466	2013	
19 860	50 740	312 130	63 190	122 050	280 250	94 480	56 430	71 010	58 330	1991	Deutschland
23 250	59 880	382 850	74 970	155 350	325 320	107 060	66 540	86 210	65 510	1993	
25 580	63 830	427 110	78 770	184 930	357 260	113 600	72 600	99 930	71 130	1995	
26 530	68 420	456 540	87 670	194 150	377 440	116 140	77 170	109 300	74 830	1997	
29 100	74 740	481 980	98 110	193 420	393 210	118 660	81 570	114 180	78 800	1999	
32 320	83 570	501 130	80 180	211 810	412 100	121 380	85 550	121 060	84 110	2001	
31 730	77 070	532 240	94 370	223 330	432 630	124 860	88 810	131 960	87 000	2003	
32 730	79 710	548 840	98 420	229 810	447 190	125 120	93 160	137 860	91 050	2005	
35 620	86 860	594 400	90 490	254 660	462 940	127 910	94 490	143 990	96 550	2007	
34 410	93 640	587 160	93 110	263 230	497 070	137 140	99 740	159 150	101 040	2009	
36 420	90 230	612 800	101 780	267 650	512 320	139 720	102 760	166 990	102 850	2010	
38 980	94 660	638 560	101 470	283 150	527 140	142 550	106 030	173 290	105 270	2011	
40 920	96 020	648 220	94 420	289 290	546 830	145 670	108 800	183 640	108 720	2012	
43 050	96 520	678 260	98 550	298 590	563 100	.	.	.	112 350	2013	

Quelle: Bayerisches Landesamt für Statistik und Datenverarbeitung; Statistisches Bundesamt

19.17 Arbeitslose und gemeldete Stellen ¹⁾

Gebiet	Jahr	Arbeitslose			Arbeitslosenquote ²⁾	Arbeitslosenquote ³⁾	gemeldete Stellen	
		insgesamt	darunter				insgesamt	auf 1 000 Arbeitslose
			Männer	Frauen				
Regensburg ⁴⁾	1987	10 465	5 182	5 283	.	10,9	678	65
	1990	8 360	3 681	4 678	.	7,4	1 354	162
	1995	9 678	5 001	4 677	.	7,8	1 443	149
	2000	9 869	5 131	4 738	6,5	7,3	2 311	234
	2001	9 858	5 148	4 710	6,3	7,0	2 118	215
	2002	10 381	5 767	4 614	6,5	7,2	1 897	183
	2003	11 174	6 278	4 896	6,9	7,7	1 490	133
	2004	11 186	6 192	4 994	6,8	7,6	1 332	119
	2005	12 259	6 546	5 713	7,5	8,3	1 444	118
	2006	11 058	5 829	5 228	6,7	7,5	2 315	209
	2007	8 612	4 300	4 312	5,1	5,8	2 522	293
	2008	7 130	3 736	3 393	4,2	4,8	1 866	262
	2009	8 767	4 975	3 792	5,1	5,8	1 351	154
	2010	7 435	4 126	3 309	4,3	4,9	1 564	210
	2011	5 804	3 107	2 697	3,3	3,8	2 239	386
2012	5 678	3 025	2 653	3,2	3,6	2 553	450	
2013	6 338	3 456	2 882	3,5	4,0	2 178	344	
Oberpfalz	1987
	1990
	1995
	2000	33 931	17 605	16 326	6,4	7,2	.	.
	2001	34 264	18 250	16 014	6,3	7,0	.	.
	2002	37 526	20 879	16 647	6,8	7,6	.	.
	2003	42 941	24 244	18 696	7,7	8,6	.	.
	2004	42 737	23 796	18 941	7,6	8,5	.	.
	2005	48 560	25 462	23 098	8,7	9,7	.	.
	2006	42 223	21 430	20 793	7,5	8,4	.	.
	2007	32 645	15 367	17 278	5,7	6,5	.	.
	2008	25 452	12 794	12 658	4,4	5,0	.	.
	2009	29 879	16 637	13 242	5,1	5,9	.	.
	2010	26 239	14 432	11 807	4,5	5,1	.	.
	2011	21 137	11 306	9 831	3,6	4,1	.	.
2012	20 601	11 079	9 522	3,5	4,0	.	.	
2013	22 297	12 319	9 978	3,7	4,2	.	.	
Bavarn	1987	306 574	157 906	148 668	.	6,6	32 866	107
	1990	240 745	115 264	125 481	.	5,1	71 131	295
	1995	355 881	192 770	163 111	6,0	7,0	56 603	159
	2000	339 537	178 183	161 354	5,5	6,3	89 588	264
	2001	332 569	176 519	156 050	5,3	6,0	83 001	250
	2002	386 696	212 254	174 442	6,0	6,9	65 845	170
	2003	447 262	247 759	199 503	6,9	7,9	45 871	103
	2004	449 680	246 043	203 637	6,9	7,9	33 620	75
	2005	504 980	262 944	242 036	7,8	8,9	39 774	79
	2006	446 461	224 106	222 355	6,8	7,8	51 286	115
	2007	349 859	166 961	182 897	5,3	6,1	62 839	180
	2008	276 333	136 897	139 436	4,2	4,8	54 736	198
	2009	319 159	173 660	145 499	4,8	5,5	40 362	126
	2010	299 396	160 706	138 690	4,5	5,1	50 336	168
	2011	254 287	131 988	122 299	3,8	4,3	67 074	264
2012	248 840	130 131	118 709	3,7	4,2	70 082	282	
2013	264 523	141 033	123 490	3,8	4,4	64 412	244	
Deutschland	1987
	1990
	1995	3 611 921	1 850 610	1 761 311	9,4	10,4	321 306	89
	2000	3 889 695	2 053 377	1 836 317	9,6	10,7	450 063	116
	2001	3 852 564	2 063 852	1 788 712	9,4	10,3	434 037	113
	2002	4 061 345	2 239 919	1 821 426	9,8	10,8	374 963	92
	2003	4 376 795	2 446 215	1 930 580	10,5	11,6	269 836	62
	2004	4 381 281	2 448 719	1 932 563	10,5	11,7	206 850	47
	2005	4 860 909	2 603 003	2 257 639	11,7	13,0	255 758	53
	2006	4 487 305	2 337 511	2 149 729	10,8	12,0	354 287	79
	2007	3 760 076	1 893 285	1 866 719	9,0	10,1	423 432	113
	2008	3 258 453	1 662 822	1 595 621	7,8	8,7	389 045	119
	2009	3 414 531	1 862 683	1 551 848	8,1	9,1	300 641	88
	2010	3 238 421	1 759 672	1 478 749	7,7	8,6	359 348	111
	2011	2 975 836	1 585 928	1 389 908	7,1	7,9	466 289	157
2012	2 896 985	1 550 309	1 346 676	6,8	7,6	477 528	165	
2013	2 950 250	1 597 056	1 353 194	6,9	7,7	434 353	147	

¹⁾ im Jahresdurchschnitt³⁾ Arbeitslose in % der abhängigen zivilen Erwerbspersonen²⁾ Arbeitslose in % aller zivilen Erwerbspersonen⁴⁾ Bezirk der Hauptagentur für Arbeit (Stadt und Landkreis Regensburg)

Quelle: Bundesagentur für Arbeit, Nürnberg; Bayerisches Landesamt für Statistik und Datenverarbeitung; Statistisches Bundesamt

19.18 Einkommen der privaten Haushalte

Gebiet	Jahr	Primäreinkommen ¹⁾ der privaten Haushalte					Verfügbares ²⁾ Einkommen				
		insgesamt		je Einwohner ³⁾			insgesamt		je Einwohner ³⁾		
		in Mio. €	1991 = 100	in €	1991 = 100	Deutschland = 100	in Mio. €	1991 = 100	in €	1991 = 100	Deutschland = 100
Regensburg	1991	1 888	100,0	15 433	100,0	104	1 640	100,0	13 403	100,0	107
	1998	2 375	125,8	18 985	123,0	106	2 058	125,5	16 454	122,8	108
	1999	2 457	130,1	19 655	127,4	107	2 103	128,2	16 820	125,5	107
	2000	2 622	138,9	20 950	135,7	112	2 225	135,7	17 777	132,6	112
	2001	2 708	143,4	21 429	138,9	112	2 313	141,1	18 307	136,6	112
	2002	2 732	144,7	21 435	138,9	112	2 352	143,4	18 450	137,7	112
	2003	2 787	147,6	21 712	140,7	112	2 415	147,3	18 817	140,4	111
	2004	2 820	149,3	21 907	141,9	112	2 440	148,8	18 954	141,4	110
	2005	2 896	153,4	22 411	145,2	113	2 493	152,0	19 293	143,9	110
	2006	3 029	160,4	23 282	150,9	113	2 537	154,7	19 504	145,5	109
	2007	3 170	167,9	24 065	155,9	113	2 588	157,8	19 649	146,6	108
	2008	3 284	173,9	24 710	160,1	112	2 641	161,0	19 871	148,3	106
	2009	3 195	169,2	23 925	155,0	110	2 608	159,1	19 530	145,7	104
2010	3 305	175,0	24 543	159,0	110	2 704	164,9	20 080	149,8	104	
2011	3 467	183,6	25 530	165,4	109	2 798	170,6	20 606	153,7	103	
2012	3 604	190,9	26 235	170,0	109	2 881	175,7	20 972	156,5	102	
Oberpfalz	1991	14 241	100,0	14 033	100,0	95	11 947	100,0	11 773	100,0	94
	1998	18 291	128,4	17 149	122,2	96	15 415	129,0	14 452	122,8	95
	1999	18 795	132,0	17 545	125,0	96	15 829	132,5	14 776	125,5	94
	2000	19 936	140,0	18 525	132,0	99	16 589	138,8	15 415	130,9	97
	2001	20 663	145,1	19 093	136,1	100	17 392	145,6	16 071	136,5	98
	2002	20 807	146,1	19 137	136,4	100	17 656	147,8	16 239	137,9	98
	2003	21 175	148,7	19 437	138,5	100	18 118	151,7	16 631	141,3	98
	2004	21 455	150,7	19 684	140,3	101	18 433	154,3	16 912	143,7	98
	2005	21 789	153,0	19 990	142,4	101	18 750	156,9	17 202	146,1	98
	2006	22 606	158,7	20 774	148,0	101	19 123	160,1	17 573	149,3	98
	2007	23 527	165,2	21 637	154,2	102	19 586	163,9	18 013	153,0	99
	2008	24 415	171,4	22 496	160,3	102	20 142	168,6	18 559	157,6	99
	2009	23 783	167,0	21 976	156,6	101	19 902	166,6	18 390	156,2	98
2010	24 628	172,9	22 781	162,3	102	20 695	173,2	19 143	162,6	99	
2011	25 955	182,2	24 010	171,1	103	21 639	181,1	20 018	170,0	100	
2012	26 914	189,0	24 859	177,1	103	22 306	186,7	20 603	175,0	100	
Bayern	1991	194 552	100,0	16 879	100,0	114	158 296	100,0	13 733	100,0	110
	1998	239 625	123,2	19 854	117,6	111	195 423	123,5	16 192	117,9	106
	1999	246 314	126,6	20 328	120,4	111	200 262	126,5	16 527	120,3	106
	2000	261 196	134,3	21 431	127,0	115	210 210	132,8	17 248	125,6	109
	2001	269 813	138,7	21 971	130,2	115	219 424	138,6	17 868	130,1	109
	2002	271 750	139,7	21 990	130,3	115	223 240	141,0	18 064	131,5	109
	2003	276 136	141,9	22 273	132,0	115	229 221	144,8	18 489	134,6	109
	2004	279 511	143,7	22 488	133,2	115	233 817	147,7	18 812	137,0	109
	2005	285 724	146,9	22 940	135,9	115	239 737	151,4	19 248	140,2	110
	2006	298 027	153,2	23 883	141,5	116	245 978	155,4	19 712	143,5	110
	2007	311 245	160,0	24 890	147,5	117	252 998	159,8	20 232	147,3	111
	2008	323 421	166,2	25 831	153,0	117	260 685	164,7	20 820	151,6	111
	2009	314 421	161,6	25 146	149,0	116	256 367	162,0	20 503	149,3	109
2010	325 461	167,3	25 990	154,0	116	267 138	168,8	21 332	155,3	110	
2011	343 184	176,4	27 316	161,8	117	279 421	176,5	22 241	162,0	111	
2012	355 513	182,7	28 146	166,8	117	287 566	181,7	22 767	165,8	111	
Deutschland	1991	1 182 080	100,0	14 779	100,0	100	1 000 510	100,0	12 509	100,0	100
	1998	1 466 590	124,1	17 879	121,0	100	1 253 370	125,3	15 280	122,2	100
	1999	1 503 310	127,2	18 314	123,9	100	1 285 540	128,5	15 661	125,2	100
	2000	1 536 390	130,0	18 694	126,5	100	1 300 700	130,0	15 826	126,5	100
	2001	1 572 240	133,0	19 095	129,2	100	1 347 780	134,7	16 369	130,9	100
	2002	1 575 260	133,3	19 098	129,2	100	1 363 260	136,3	16 528	132,1	100
	2003	1 596 730	135,1	19 350	130,9	100	1 394 620	139,4	16 900	135,1	100
	2004	1 612 510	136,4	19 545	132,3	100	1 419 000	141,8	17 200	137,5	100
	2005	1 639 460	138,7	19 881	134,5	100	1 448 130	144,7	17 561	140,4	100
	2006	1 698 960	143,7	20 627	139,6	100	1 480 520	148,0	17 975	143,7	100
	2007	1 749 330	148,0	21 265	143,9	100	1 502 370	150,2	18 263	146,0	100
	2008	1 813 920	153,5	22 089	149,5	100	1 541 250	154,0	18 768	150,0	100
	2009	1 773 860	150,1	21 666	146,6	100	1 534 290	153,4	18 739	149,8	100
2010	1 824 310	154,3	22 314	151,0	100	1 580 830	158,0	19 336	154,6	100	
2011	1 915 610	162,1	23 424	158,5	100	1 641 540	164,1	20 073	160,5	100	
2012	1 976 200	167,2	24 124	163,2	100	1 679 880	167,9	20 507	163,9	100	

¹⁾ Einkommen aus Arbeitnehmerentgelt, selbständiger Tätigkeit, unterstellten Mieten für selbstgenutztes Wohneigentum und dem positiven Saldo aus empfangenen und geleisteten Vermögenseinkommen (z. B. Guthabenzinsen, Pachten, Kreditzinsen u. ä.)

²⁾ Teil des Primäreinkommens, das für Konsumzwecke oder zur Ersparnisbildung zur Verfügung steht

³⁾ Bevölkerung am Ort der Hauptwohnung (siehe Seite 54)

Quelle: Bayerisches Landesamt für Statistik und Datenverarbeitung

20

Langfristige Zeitreihen

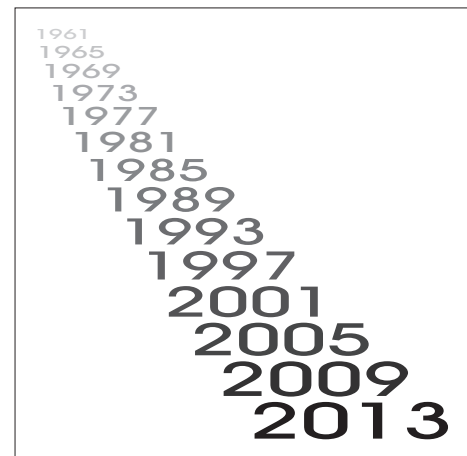

20.1 Klima

J a h r	Lufttemperatur			Niederschlag		Sonnenscheinstunden	Bewölkung ¹⁾		Frosttage ²⁾	Eistage ³⁾	Sommerstage ⁴⁾	Hitze- tage ⁵⁾	Tropen- nächte ⁶⁾	Gewitter- tage	Nebel- tage	Schnee- fall- tage ⁷⁾
	Jahres- mittel	min.	max.	Menge in mm	max. Tages- höchst- wert		Heitere Tage	Trübe Tage								
1948	8,7	.	.	632	.	2 014
1949	8,7	.	.	467	.	1 975
1950	8,5	.	.	802	.	1 926
1951	8,4	.	.	591	.	1 749
1952	8,0	.	.	746	.	1 612
1953	8,5	.	.	375	.	1 924
1954	7,5	.	.	814	.	1 583
1955	7,2	.	.	694	.	1 607
1956	6,6	.	.	726	.	1 633
1957	8,1	.	.	656	.	1 598
1958	7,9	.	.	822	.	1 642
1959	8,4	.	.	495	.	1 976
1960	8,4	.	.	652	.	1 573
1961	8,9	- 17,7	32,5	649	.	1 717	49	157	87	28	45	6	.	30	87	53
1962	7,1	- 20,2	34,2	592	.	1 868	42	156	120	44	39	7	.	24	63	86
1963	7,0	- 22,7	32,9	571	.	1 777	42	147	119	77	29	8	.	28	73	89
1964	7,9	- 20,2	34,3	588	.	1 775	51	146	109	49	49	13	.	20	66	54
1965	7,3	- 14,9	32,0	792	.	1 504	31	166	110	33	21	4	.	27	80	66
1966	8,7	- 17,7	32,0	795	.	1 567	29	164	91	22	29	2	.	32	63	55
1967	8,6	- 17,8	33,0	538	.	1 771	33	135	100	29	40	13	.	34	88	42
1968	8,0	- 21,2	30,5	638	.	1 641	31	164	114	35	31	1	.	30	82	47
1969	7,7	- 20,4	33,2	525	.	1 724	43	163	121	48	43	8	.	33	65	91
1970	7,7	- 16,3	31,4	842	.	1 460	17	192	112	49	37	2	.	38	70	82
1971	8,3	- 19,4	33,5	516	.	1 836	37	143	107	33	45	17	.	34	64	62
1972	7,7	- 14,4	31,5	537	.	1 576	31	164	113	36	32	9	.	25	84	31
1973	8,1	- 19,1	31,6	532	.	1 763	45	157	124	32	48	5	.	19	57	73
1974	8,9	- 6,5	34,0	847	.	1 527	25	184	60	5	28	4	.	25	65	30
1975	8,7	- 16,1	30,6	662	.	1 611	42	165	92	18	47	1	.	35	79	42
1976	8,6	- 16,5	34,4	550	.	1 810	50	148	103	35	48	14	.	22	56	45
1977	8,8	- 10,8	31,2	623	24	1 469	16	175	77	22	33	2	.	25	91	12
1978	7,6	- 16,6	29,3	680	50	1 464	20	171	95	36	23	.	.	31	79	33
1979	8,1	- 17,5	30,7	666	31	1 641	30	166	104	26	41	1	.	27	66	25
1980	7,5	- 15,8	32,5	621	32	1 555	37	175	110	36	28	2	.	19	68	17
1981	8,3	- 14,9	31,1	761	49	1 560	22	180	108	37	37	3	.	26	44	34
1982	8,6	- 19,9	31,7	545	28	1 713	50	143	103	31	49	11	.	27	87	13
1983	8,8	- 16,0	39,0	562	23	1 764	51	139	97	34	63	16	1	24	61	13
1984	7,6	- 15,2	33,4	603	22	1 594	39	163	118	24	24	3	.	29	64	20
1985	7,5	- 24,4	31,1	611	25	1 714	52	139	117	51	38	3	.	27	66	27
1986	8,0	- 17,6	32,2	730	24	1 692	43	143	103	46	46	5	.	29	66	27
1987	7,6	- 20,6	32,0	685	49	1 451	36	181	101	42	40	3	.	28	57	23
1988	9,0	- 9,6	32,2	732	26	1 533	26	174	84	14	39	8	.	26	47	17
1989	9,0	- 12,1	32,5	632	35	1 492	33	161	84	27	43	4	.	33	88	5
1990	9,1	- 11,1	33,7	647	32	1 745	39	134	88	23	49	11	.	37	61	12
1991	8,1	- 15,9	35,0	567	39	1 678	47	129	99	33	52	7	.	21	67	17
1992	9,3	- 12,4	35,6	622	17	1 570	43	143	80	21	61	19	.	31	56	9
1993	8,6	- 14,5	32,7	711	41	1 657	46	140	103	33	45	6	.	30	48	26
1994	10,1	- 13,4	34,2	655	38	1 706	32	134	67	11	62	25	1	30	55	8
1995	8,9	- 12,6	36,3	737	38	1 497	24	169	103	31	55	15	.	28	57	11
1996	7,4	- 22,0	33,8	569	31	1 574	35	167	130	52	38	6	.	22	55	25
1997	8,8	- 17,2	31,9	526	19	1 804	37	148	98	27	66	4	.	26	52	7
1998	9,2	- 15,9	35,9	684	37	1 553	28	163	89	29	56	17	.	19	50	21
1999	9,2	- 14,0	35,4	625	27	1 619	24	144	90	25	54	4	1	21	47	28
2000	9,9	- 16,0	34,7	646	28	1 607	32	151	66	15	57	13	.	26	68	12
2001	9,0	- 17,6	34,1	780	25	1 589	35	153	88	20	57	13	.	19	57	21
2002	9,6	- 17,8	34,0	950	56	1 624	31	153	78	26	49	9	.	24	59	7
2003	9,5	- 14,5	38,8	448	27	2 092	69	107	122	28	91	41	2	24	43	13
2004	9,0	- 13,9	32,3	656	30	1 671	29	149	101	27	47	12	.	19	40	31
2005	8,7	- 17,8	34,2	701	57	1 667	42	139	109	25	51	13	.	19	65	32
2006	9,3	- 14,7	34,7	648	26	1 809	50	141	104	30	58	19	.	30	61	18
2007	10,0	- 11,3	34,9	739	21	1 845	48	149	66	15	62	12	.	22	51	9
2008	9,8	- 9,3	34,6	566	37	1 658	24	132	93	7	71	19	.	28	64	9
2009	9,4	- 16,8	33,2	646	28	1 650	32	146	85	29	67	13	.	22	62	19
2010	8,2	- 17,2	34,8	730	29	1 526	29	177	106	53	47	15	.	10	55	42
2011	9,6	- 11,0	34,4	632	31	1 787	47	143	106	21	65	7	.	9	80	12
2012	9,4	- 19,2	35,6	667	24	1 715	25	133	89	23	76	14	.	13	64	12
2013	9,0	- 10,0	36,2	690	24	1 451	35	176	103	26	66	24	.	3	64	14

¹⁾ in Achtel der Himmelsfläche: Heitere Tage = 0 - 1,5; Trübe Tage = 6,5 - 8

²⁾ Minimum = unter 0 °C

³⁾ Maximum = unter 0 °C

⁴⁾ Maximum = 25 °C und mehr

⁵⁾ Maximum = 30 °C und mehr

⁶⁾ Minimum = 20 °C und mehr

⁷⁾ bis einschl. 1976 Tage mit Schneedecke > 1 cm

Quelle: Deutscher Wetterdienst

20.2 Wasserstand Donaupegel - Eiserne Brücke ¹⁾

J a h r	Wasserstand			Tage mit Hochwasser (400 cm und darüber) ²⁾													
	Höch- ster	Niedrig- ster ³⁾	Mitt- lerer ³⁾	ins- ge- samt	davon im Monat												
					Jan.	Feb.	Mrz.	Apr.	Mai	Jun.	Jul.	Aug.	Sep.	Okt.	Nov.	Dez.	
1961	440	107	205				H									N	
1962	419	78	191						H								N
1963	425	71	195				H/N										
1964	377	85	171		N											H	
1965	643	121	276							H						N	
1966	527	153	274								H				N		
1967	453	114	238												N		H
1968	547	119	230		H												N
1969	395	93	186									H				N	
1970	635	91	264		N	H											
1971	452	91	152							H						N	
1972	418	66	133												N	H	
1973	402	76	167											N		H	
1974	540	112	215											N			H
1975	477	96	207									H					N
1976	372	64	152		H						N						
1977	475	90	193	7	-	7	-	-	-	-	-	-	-	-	-	-	-
1978	510	97	213	8	-	-	3	-	3	-	-	2	-	-	-	-	-
1979	531	99	215	8	-	-	5	-	-	3	-	-	-	-	-	-	-
1980	564	105	206	12	-	7	-	2	-	-	3	-	-	-	-	-	-
1981	543	105	229	30	-	1	6	-	-	-	2	-	-	10	3	8	
1982	580	106	219	16	9	4	-	-	-	-	-	-	-	-	-	-	3
1983	479	84	194	6	-	1	-	5	-	-	-	-	-	-	-	-	-
1984	432	96	177	3	-	2	-	-	-	-	-	-	1	-	-	-	-
1985	485	84	167	3	-	3	-	-	-	-	-	-	-	-	-	-	-
1986	472	176	260	10	6	-	1	-	1	1	-	-	-	-	-	-	1
1987	522	216	285	19	5	-	6	1	-	2	1	1	-	-	-	-	3
1988	659	215	287	35	-	-	16	13	-	-	-	-	-	-	-	-	6
1989	344	207	245	-	-	-	-	-	-	-	-	-	-	-	-	-	-
1990	530	203	247	9	-	5	4	-	-	-	-	-	-	-	-	-	-
1991	511	196	237	5	-	-	-	-	-	4	-	-	-	-	-	-	1
1992	506	191	250	5	-	-	-	-	-	-	-	-	-	-	4	1	
1993	619	211	253	9	-	-	-	-	-	-	3	-	-	-	-	-	6
1994	586	207	264	6	-	-	-	6	-	-	-	-	-	-	-	-	-
1995	576	211	285	24	8	1	-	1	-	11	-	1	-	-	-	-	2
1996	420	202	242	1	-	-	-	-	-	-	1	-	-	-	-	-	-
1997	425	192	238	2	-	1	-	-	-	-	1	-	-	-	-	-	-
1998	540	188	241	12	-	-	-	-	-	-	-	-	-	2	10	-	-
1999	612	197	277	22	-	5	5	-	12	-	-	-	-	-	-	-	-
2000	465	201	265	6	-	1	1	1	-	-	-	2	1	-	-	-	-
2001	524	195	268	12	-	-	11	-	-	1	-	-	-	-	-	-	-
2002	660	210	300	35	2	1	7	-	-	-	-	5	3	-	14	3	
2003	529	188	235	7	7	-	-	-	-	-	-	-	-	-	-	-	-
2004	520	189	230	4	4	-	-	-	-	-	-	-	-	-	-	-	-
2005	563	194	246	8	-	2	2	-	-	-	-	4	-	-	-	-	-
2006	524	191	250	17	-	-	8	6	2	1	-	-	-	-	-	-	-
2007	408	196	244	1	-	-	-	-	1	-	-	-	-	-	-	-	-
2008	382	195	242	-	-	-	-	-	-	-	-	-	-	-	-	-	-
2009	393	196	243	-	-	-	-	-	-	-	-	-	-	-	-	-	-
2010	504	207	256	8	-	-	-	-	-	2	-	3	-	-	-	-	3
2011	627	195	241	9	9	-	-	-	-	-	-	-	-	-	-	-	-
2012	466	189	247	9	5	-	-	-	-	-	-	-	-	-	-	-	4
2013	682	197	265	17	-	5	-	-	-	12	-	-	-	-	-	-	-

¹⁾ Angaben in cm über Pegelnullpunkt. Der Pegel ist seit Januar 1986 eingestaut

Wasserstände kleiner als 440 cm können mit früheren Beobachtungen nicht mehr verglichen werden

²⁾ bis 1976 Angaben von höchstem (Jahres)-Wasserstand (H) und niedrigstem (Jahres)-Wasserstand (N)

³⁾ Tagesmittelwert

Quelle: Wasser- und Schifffahrtsamt Regensburg

20.3 Wasserstand Donauegel - Schwabelweis ¹⁾

J a h r	Wasserstand			Tage mit Hochwasser (440 cm und darüber) ²⁾													
	Höch- ster	Niedrig- ster ³⁾	Mitt- lerer ³⁾	ins- ge- samt	davon im Monat												
					Jan.	Feb.	Mrz.	Apr.	Mai	Jun.	Jul.	Aug.	Sep.	Okt.	Nov.	Dez.	
1961	490	88	202				H									N	
1962	451	66	193						H								N
1963	458	59	195				H/N										
1964	402	79	168		N											H	
1965	654	112	281							H						N	
1966	557	149	288								H				N		
1967	501	112	249														H/N
1968	577	112	242		H												N
1969	424	92	194									H				N	
1970	645	95	284		N	H											
1971	483	74	161							H						N	
1972	434	62	135												N	H	
1973	423	70	176										N			H	
1974	571	118	233										N				H
1975	511	103	224									H				N	
1976	418	62	163							H	N						
1977	514	91	200	6	-	6	-	-	-	-	-	-	-	-	-	-	-
1978	546	110	244	9	-	-	2	-	4	-	-	3	-	-	-	-	-
1979	559	113	246	8	-	-	5	-	-	3	-	-	-	-	-	-	-
1980	589	116	239	12	-	7	-	2	-	-	3	-	-	-	-	-	-
1981	559	112	256	29	-	1	6	-	-	-	3	-	-	9	3	7	
1982	601	101	242	13	8	4	-	-	-	-	-	-	-	-	-	-	1
1983	513	70	210	4	-	-	-	4	-	-	-	-	-	-	-	-	-
1984	460	87	195	2	-	1	-	-	-	-	-	-	1	-	-	-	-
1985	510	80	187	3	-	3	-	-	-	-	-	-	-	-	-	-	-
1986	499	240	327	9	5	-	1	-	1	1	-	-	-	-	-	-	1
1987	550	300	349	19	5	-	6	1	-	2	1	1	-	-	-	-	3
1988	672	295	352	37	-	-	16	15	-	-	-	-	-	-	-	-	6
1989	386	293	314	-	-	-	-	-	-	-	-	-	-	-	-	-	-
1990	528	288	315	6	-	4	2	-	-	-	-	-	-	-	-	-	-
1991	527	287	311	5	-	-	-	-	-	4	-	-	-	-	-	-	1
1992	527	282	319	3	-	-	-	-	-	-	-	-	-	-	2	1	
1993	634	294	322	8	-	-	-	-	-	-	2	-	-	-	-	-	6
1994	599	292	329	6	-	-	-	6	-	-	-	-	-	-	-	-	-
1995	596	294	343	18	7	1	-	-	-	7	-	1	-	-	-	-	2
1996	442	288	315	1	-	-	-	-	-	-	1	-	-	-	-	-	-
1997	460	282	312	2	-	1	-	-	-	-	1	-	-	-	-	-	-
1998	558	277	314	12	-	-	-	-	-	-	-	-	-	2	10	-	-
1999	612	283	338	20	-	5	3	-	12	-	-	-	-	-	-	-	-
2000	479	285	328	2	-	-	-	-	-	-	-	1	1	-	-	-	-
2001	544	284	330	9	-	-	9	-	-	-	-	-	-	-	-	-	-
2002	663	293	354	25	1	1	7	-	-	-	-	5	1	-	9	1	
2003	548	281	310	6	6	-	-	-	-	-	-	-	-	-	-	-	-
2004	542	281	306	3	3	-	-	-	-	-	-	-	-	-	-	-	-
2005	576	283	317	6	-	2	1	-	-	-	-	3	-	-	-	-	-
2006	550	280	321	14	-	-	8	4	2	-	-	-	-	-	-	-	-
2007	433	281	314	-	-	-	-	-	-	-	-	-	-	-	-	-	-
2008	410	283	314	-	-	-	-	-	-	-	-	-	-	-	-	-	-
2009	417	286	315	-	-	-	-	-	-	-	-	-	-	-	-	-	-
2010	511	288	323	7	-	-	-	-	-	2	-	2	-	-	-	-	3
2011	636	280	312	7	7	-	-	-	-	-	-	-	-	-	-	-	-
2012	494	274	316	7	5	-	-	-	-	-	-	-	-	-	-	-	2
2013	693	285	331	15	-	3	-	-	-	12	-	-	-	-	-	-	-

¹⁾ Angaben in cm über Pegelnullpunkt. Der Pegel ist seit Januar 1986 eingestaut

Wasserstände kleiner als 470 cm können mit früheren Beobachtungen nicht mehr verglichen werden

²⁾ bis 1976 Angaben von höchstem (Jahres)-Wasserstand (H) und niedrigstem (Jahres)-Wasserstand (N)

³⁾ Tagesmittelwert

Quelle: Wasser- und Schifffahrtsamt Regensburg

20.4 Bevölkerungsstand nach Stadtbezirken

Jahr	Bevölkerungsgesamt ¹⁾	davon in Stadtbezirk																	
		01	02	03	04	05	06	07	08	09	10	11	12	13	14	15	16	17	18
1957	121 582	31 359	3 469	4 005	2 396	9 130	2 065	6 782	1 376	2 417	8 842	15 755	2 347	18 429	1 559	10 716	935	.	.
1958	123 214	30 729	3 382	3 923	2 344	9 374	2 096	7 066	1 378	2 463	8 633	15 764	3 185	18 752	1 526	11 691	908	.	.
1959	124 632	29 711	3 282	3 898	2 341	10 004	2 099	7 262	1 378	2 519	8 481	16 596	3 561	18 795	1 487	12 288	930	.	.
1960	124 414	28 692	3 114	3 692	2 282	10 352	2 149	7 716	1 308	2 506	8 131	16 717	3 781	18 697	1 451	12 912	914	.	.
1961 ²⁾	125 047	27 987	3 089	3 634	2 273	10 552	2 151	7 836	1 341	2 573	8 420	16 202	4 445	18 579	1 417	13 626	922	.	.
1961	124 563	27 843	3 039	3 621	2 241	10 703	2 186	7 972	1 310	2 491	8 140	16 491	3 815	18 558	1 429	13 787	937	.	.
1962	125 142	26 608	2 981	3 505	2 189	10 779	2 183	8 131	1 326	2 546	8 326	15 728	5 772	18 365	1 431	14 364	908	.	.
1963	125 180	25 344	2 862	3 445	2 141	11 642	2 176	8 293	1 304	2 536	8 197	15 671	5 853	18 516	1 432	14 845	923	.	.
1964	125 138	24 200	2 758	3 469	2 122	12 377	2 138	8 336	1 309	2 545	8 145	15 770	5 849	18 629	1 456	15 185	850	.	.
1965	125 349	23 086	2 645	3 587	2 148	12 823	2 186	8 447	1 355	2 524	8 233	15 931	6 124	18 159	1 500	15 771	830	.	.
1966	125 691	21 815	2 569	3 536	2 105	13 817	2 188	8 670	1 428	2 437	8 023	16 111	6 149	17 841	1 511	16 656	835	.	.
1967	125 300	20 935	2 546	3 528	2 146	14 380	2 233	8 772	1 597	2 390	7 559	16 015	6 028	17 483	1 498	17 341	849	.	.
1968	126 499	20 609	2 541	3 528	2 211	14 311	2 229	8 941	1 869	2 400	7 685	15 691	5 933	18 171	1 492	18 011	877	.	.
1969	128 816	19 922	2 505	3 504	2 285	14 411	2 206	9 575	2 161	2 379	7 770	15 564	6 063	18 530	1 494	19 560	887	.	.
1970 ³⁾	129 589	19 508	2 387	3 605	2 113	14 554	2 146	9 299	2 522	2 356	8 136	15 046	6 667	19 166	1 425	19 944	715	.	.
1970	131 063	19 749	2 403	3 516	2 272	14 480	2 220	9 641	2 693	2 359	7 826	15 750	6 122	18 890	1 462	20 765	915	.	.
1971	131 639	18 873	2 293	3 594	2 116	14 710	2 167	9 378	3 060	2 375	7 875	15 019	6 531	19 605	1 444	21 860	739	.	.
1972	133 355	18 498	2 318	3 554	2 059	14 837	2 173	9 363	3 237	2 329	7 635	15 573	6 510	19 498	1 876	23 186	709	.	.
1973	133 781	18 023	2 202	3 563	2 099	14 599	2 236	9 308	3 291	2 295	7 393	15 342	6 249	19 276	3 379	23 819	707	.	.
1974	132 903	17 468	2 128	3 474	2 076	14 394	2 212	9 255	3 213	2 249	7 147	15 290	6 093	19 104	4 027	24 068	705	.	.
1975	131 604	17 292	1 965	3 441	2 121	13 984	2 169	9 191	3 183	2 157	6 990	14 974	5 883	18 989	4 727	23 841	697	.	.
1976	129 857	17 053	1 930	3 291	2 181	13 706	2 149	9 103	3 185	2 098	6 810	14 705	5 835	18 790	4 871	23 475	675	.	.
1977	133 541	16 563	1 910	3 212	2 152	13 411	2 106	9 006	3 159	2 070	6 695	14 425	5 685	18 755	5 665	23 586	678	2 316	2 147
1978	132 905	16 287	1 886	3 243	2 229	13 173	2 075	8 869	3 145	2 031	6 928	14 209	5 628	18 654	5 904	23 382	674	2 446	2 142
1979	132 277	15 941	1 844	3 186	2 298	13 032	2 017	8 807	3 187	2 016	6 897	14 041	5 535	18 662	6 012	23 364	676	2 560	2 202
1980	132 088	15 798	1 895	3 216	2 350	12 768	1 966	8 543	3 238	1 962	7 183	13 903	5 348	18 678	6 176	23 531	637	2 603	2 293
1981	132 162	15 701	1 909	3 233	2 436	12 623	1 992	8 423	3 256	1 951	7 347	13 774	5 268	18 753	6 424	23 322	637	2 642	2 471
1982	131 016	15 435	1 895	3 253	2 631	12 522	1 980	8 293	3 232	1 913	7 044	13 492	5 196	18 445	6 384	23 475	623	2 638	2 565
1983	129 747	15 156	1 888	3 202	2 799	12 298	1 965	8 130	3 176	1 905	6 949	13 335	5 118	18 240	6 345	23 323	623	2 673	2 622
1984	128 966	14 885	1 850	3 138	2 978	12 096	1 986	7 982	3 091	1 888	6 802	13 260	5 171	18 391	6 214	23 233	652	2 711	2 638
1985	128 761	14 814	1 835	3 111	3 077	11 888	1 995	7 903	3 044	1 833	6 747	13 332	5 170	18 588	6 189	23 255	641	2 682	2 657
1986	129 417	14 829	1 806	3 174	3 255	11 728	2 013	7 823	3 110	1 794	6 839	13 299	5 168	19 134	6 198	23 245	633	2 713	2 656
1987 ⁴⁾	127 781	14 058	2 107	2 804	3 202	10 832	2 064	9 225	3 025	1 729	7 353	12 573	5 910	19 337	6 190	21 538	661	2 532	2 641
1987	128 219	14 135	2 110	2 825	3 229	10 803	2 083	9 167	3 026	1 718	7 429	12 609	5 955	19 599	6 154	21 419	657	2 617	2 684
1988	129 255	14 177	2 176	2 876	3 387	10 768	2 061	9 148	3 044	1 705	7 483	12 635	5 918	20 239	6 233	21 343	675	2 691	2 696
1989	130 638	14 152	2 208	2 849	3 509	10 782	2 081	9 176	3 033	1 734	7 603	12 849	5 904	20 751	6 294	21 543	690	2 784	2 696
1990	132 838	14 578	2 253	2 835	3 530	10 882	2 111	9 205	3 045	1 758	7 728	13 189	5 944	21 240	6 285	21 865	708	2 880	2 802
1991	134 997	14 794	2 255	2 976	3 561	10 978	2 141	9 169	3 062	1 761	7 879	13 318	6 043	21 900	6 324	22 334	694	2 981	2 827
1992	137 157	14 739	2 253	3 109	3 560	10 952	2 140	9 069	3 104	1 743	8 121	13 492	6 067	22 469	6 320	22 668	705	3 037	3 609
1993	139 132	14 658	2 267	3 221	3 522	10 865	2 154	9 030	3 177	1 714	8 384	13 676	6 188	22 547	6 463	22 803	719	3 091	4 653
1994	140 197	14 518	2 222	3 251	3 559	10 888	2 179	8 952	3 165	1 698	8 302	13 432	6 193	22 751	6 636	22 889	728	3 251	5 583
1995	141 268	14 448	2 191	3 393	3 625	11 015	2 209	8 979	3 134	1 705	8 216	13 316	6 341	22 741	7 076	22 794	766	3 313	6 006
1996	141 142	14 299	2 148	3 400	3 584	10 983	2 224	8 971	3 122	1 711	7 970	13 127	6 412	22 729	7 107	23 007	787	3 371	6 190
1997	141 497	14 291	2 146	3 493	3 632	10 810	2 234	8 938	3 132	1 686	7 929	13 163	6 420	22 782	7 100	23 169	802	3 449	6 321
1998	141 394	13 914	2 137	3 657	3 644	10 648	2 270	8 875	3 112	1 683	7 886	13 182	6 404	22 598	7 175	23 235	816	3 473	6 685
1999	142 577	13 914	2 107	3 732	3 687	10 729	2 257	8 813	3 144	1 702	7 795	13 362	6 297	22 647	7 286	23 695	842	3 551	7 017
2000	142 718	14 543	2 177	3 834	3 699	10 703	2 322	8 821	3 022	1 821	7 916	12 851	6 424	21 881	7 105	23 969	872	3 323	7 435
2001	145 298	14 957	2 168	3 849	3 738	10 682	2 377	8 934	3 016	1 855	8 256	13 396	6 409	21 954	7 274	24 385	886	3 498	7 664
2002	146 824	15 310	2 235	3 937	3 676	10 748	2 482	8 972	2 990	1 911	8 400	13 569	6 482	22 018	7 262	24 554	928	3 514	7 836
2003	148 869	15 613	2 243	3 964	3 781	10 923	2 523	9 024	3 036	1 944	8 571	13 808	6 630	22 078	7 226	25 002	968	3 491	8 044
2004	150 212	15 708	2 364	3 966	3 735	10 869	2 576	9 104	3 055	1 937	8 444	14 095	6 765	21 952	7 513	25 419	975	3 457	8 278
2005	151 717	15 993	2 373	4 005	3 715	10 858	2 615	9 164	3 018	1 940	8 503	14 349	6 921	21 767	7 625	25 929	965	3 576	8 401
2006 ⁵⁾	143 399	14 970	2 134	3 814	3 547	10 446	2 584	8 755	2 837	1 873	7 891	13 232	6 460	20 050	7 303	24 759	934	3 335	8 475
2007	145 509	15 390	2 158	3 873	3 591	10 387	2 622	8 812	2 923	1 855	7 764	13 233	6 947	20 186	7 339	25 212	937	3 430	8 850
2008	147 270	15 608	2 208	3 873	3 536	10 388	2 631	8 799	2 862	1 848	7 864	13 415	7 349	20 288	7 417	25 592	943	3 450	9 199
2009	148 282	15 824	2 271	3 956	3 471	10 314	2 602	8 878	2 896	1 882	7 925	13 396	7 615	20 136	7 575	25 849	932	3 470	9 290
2010	149 762	15 948	2 281	4 018	3 464	10 341	2 612	8 805	2 952	1 848	8 024	13 556	7 866	20 351	7 618	26 116	952	3 485	9 525
2011	152 089	16 308	2 290	4 060	3 432	10 336	2 605	8 916	3 064	1 872	8 094	13 683	8 153	20 829	7 894	26 161	971	3 494	9 927
2012	153 812	16 638	2 314	4 099	3 477	10 500	2 577	8 930	3 174	1 862	8 128	13 839							

20.5 Bevölkerungsentwicklung ¹⁾

J a h r	Geburten		Sterbefälle		Zuzüge		Fortzüge		Eheschließungen ²⁾		Ehescheidungen		Ausländeranteil ⁴⁾ in %
	insgesamt	auf 1 000 Einwohner ³⁾	insgesamt	auf 1 000 Einwohner ³⁾	insgesamt	auf 1 000 Einwohner ³⁾	insgesamt	auf 1 000 Einwohner ³⁾	insgesamt	auf 1 000 Einwohner ³⁾	insgesamt	auf 1 000 Einwohner ³⁾	
1958	1 669	13,6	1 335	10,9	7 952	65,0	6 654	54,4	1 141	9,2	.	.	1,5
1959	1 749	14,1	1 312	10,6	8 031	64,8	7 050	56,9	1 204	9,6	.	.	1,5
1960	1 736	13,9	1 467	11,8	7 313	58,7	7 800	62,6	1 215	9,7	.	.	1,5
1961	1 826	14,7	1 374	11,0	7 715	62,0	8 018	64,4	1 181	9,5	113	0,9	1,4
1962	1 831	14,7	1 414	11,3	7 544	60,4	7 850	62,9	1 212	9,7	135	1,1	1,7
1963	1 881	15,0	1 481	11,8	7 618	60,9	7 980	63,8	1 155	9,2	142	1,1	1,7
1964	1 784	14,3	1 485	11,9	7 740	61,8	8 081	64,6	1 108	8,9	147	1,2	1,6
1965	1 734	13,8	1 525	12,2	8 893	71,0	8 891	71,0	1 107	8,8	164	1,3	1,9
1966	1 736	13,8	1 550	12,3	9 352	74,5	9 196	73,3	1 139	9,1	175	1,4	1,9
1967	1 646	13,1	1 565	12,5	8 709	69,4	9 181	73,2	1 054	8,4	154	1,2	1,9
1968	1 663	13,2	1 510	12,0	8 988	71,4	7 942	63,1	1 084	8,6	211	1,7	2,2
1969	1 493	11,7	1 634	12,8	10 471	82,0	8 013	62,8	1 058	8,3	202	1,6	2,9
1970	1 394	10,7	1 594	12,3	10 841	83,4	8 394	64,6	1 047	8,1	195	1,5	3,5
1971	1 174	8,9	1 632	12,4	10 817	82,4	9 873	75,2	1 001	7,6	196	1,5	3,5
1972	1 166	8,8	1 616	12,2	12 461	94,0	10 295	77,7	859	6,5	102	0,8	4,3
1973	1 044	7,8	1 638	12,3	12 054	90,2	11 028	82,6	919	6,9	173	1,3	5,0
1974	1 099	8,2	1 703	12,8	10 137	76,0	10 445	78,3	889	6,7	249	1,9	4,6
1975	1 026	7,8	1 692	12,8	8 777	66,4	9 436	71,3	920	7,0	266	2,0	4,1
1976	977	7,5	1 657	12,7	8 173	62,5	9 242	70,7	837	6,4	297	2,3	4,0
1977	907	6,9	1 587	12,1	9 307	70,7	9 095	69,1	817	6,2	148	1,1	4,0
1978	911	6,8	1 597	12,0	8 842	66,4	9 214	69,2	754	5,7	87	0,7	4,0
1979	943	7,1	1 532	11,6	8 995	67,8	9 034	68,1	854	6,4	205	1,5	4,0
1980	1 045	7,9	1 614	12,2	9 582	72,5	9 202	69,6	863	6,5	188	1,4	4,3
1981	1 021	7,7	1 614	12,2	9 156	69,3	8 489	64,2	832	6,3	237	1,8	4,4
1982	1 036	7,9	1 649	12,5	9 157	69,6	9 690	73,6	820	6,2	353	2,7	4,4
1983	1 006	7,7	1 637	12,6	9 066	69,5	9 704	74,4	865	6,6	204	1,6	4,3
1984	926	7,2	1 547	12,0	8 862	68,5	9 022	69,7	881	6,8	330	2,6	4,2
1985	916	7,1	1 573	12,2	8 519	66,1	8 067	62,6	884	6,9	289	2,2	4,3
1986	1 048	8,1	1 553	12,0	9 654	74,8	8 493	65,8	861	6,7	255	2,0	4,6
1987	963	7,5	1 534	11,9	9 825	76,3	8 504	66,0	919	7,1	350	2,7	4,6
1988	1 142	8,9	1 534	11,9	9 598	74,6	8 170	63,5	925	7,2	332	2,6	4,9
1989	1 121	8,6	1 528	11,8	10 049	77,3	8 259	63,6	989	7,6	331	2,5	5,3
1990	1 246	9,5	1 625	12,3	11 096	84,2	8 517	64,7	1 024	7,8	360	2,7	6,0
1991	1 221	9,1	1 638	12,2	10 943	81,7	8 367	62,5	1 019	7,6	334	2,5	6,6
1992	1 197	8,8	1 581	11,6	12 333	90,6	9 789	71,9	962	7,1	300	2,2	7,6
1993	1 194	8,6	1 581	11,4	12 907	93,4	10 545	76,3	830	6,0	431	3,1	8,3
1994	1 122	8,0	1 487	10,6	12 618	90,3	11 188	80,1	867	6,2	451	3,2	8,8
1995	1 157	8,2	1 458	10,4	11 990	85,2	10 618	75,4	838	6,0	390	2,8	9,2
1996	1 162	8,2	1 566	11,1	11 278	79,9	11 000	77,9	934	6,6	419	3,0	9,4
1997	1 220	8,6	1 485	10,5	11 464	81,1	10 844	76,7	921	6,5	517	3,7	9,7
1998	1 252	8,9	1 461	10,3	11 691	82,7	11 585	81,9	870	6,2	494	3,5	9,4
1999	1 203	8,5	1 386	9,8	11 980	84,4	10 614	74,8	927	6,5	438	3,1	9,8
2000	1 148	8,1	1 396	9,8	12 492	88,0	10 650	75,0	1 334	9,4	590	4,2	8,6
2001	1 197	8,3	1 382	9,6	13 196	91,6	10 431	72,4	1 287	8,9	602	4,2	8,9
2002	1 138	7,8	1 428	9,8	12 579	86,1	10 763	73,7	1 332	9,1	597	4,1	9,1
2003	1 135	7,7	1 327	9,0	12 545	84,9	10 308	69,7	1 321	8,9	588	4,0	9,2
2004	1 220	8,2	1 381	9,2	12 652	84,6	11 148	74,5	1 281	8,6	641	4,3	9,1
2005	1 195	7,9	1 408	9,3	12 659	83,9	10 941	72,5	1 310	8,7	616	4,1	9,2
2006 ⁵⁾ ..	1 208	8,2	1 374	9,3	12 663	85,8	20 815	141,1	1 269	8,6	562	3,8	9,8
2007	1 229	8,5	1 344	9,3	13 497	93,4	11 272	78,0	1 210	8,4	563	3,9	9,7
2008	1 276	8,7	1 322	9,0	13 003	88,8	11 196	76,5	1 251	8,5	520	3,6	9,7
2009	1 333	9,0	1 329	9,0	12 380	83,8	11 372	77,0	1 179	8,0	534	3,6	9,6
2010	1 307	8,8	1 335	9,0	12 741	85,5	11 233	75,4	1 290	8,7	514	3,4	9,8
2011	1 225	8,1	1 386	9,2	13 911	92,2	11 423	75,7	1 194	7,9	533	3,5	10,2
2012	1 316	8,6	1 298	8,5	13 616	89,0	11 911	77,9	1 272	8,3	528	3,5	10,8
2013	1 361	8,8	1 352	8,8	13 882	89,9	12 552	81,3	1 212	7,8	444	2,9	11,6

¹⁾ nach dem jeweiligen Gebietsstand

²⁾ bis 1982 Ereignisortsprinzip, von 1983 bis 1999 nach dem Wohnortsprinzip, ab 2000 alle Eheschließungen, bei denen mindestens ein Ehegatte in Regensburg gemeldet ist

Quelle: Bevölkerungsstatistik der Stadt Regensburg

³⁾ Gesamtbevölkerung (siehe Seite 54)

⁴⁾ an der Gesamtbevölkerung (siehe Seite 54)

⁵⁾ Registerbereinigung (siehe Seite 54)

20.6 Bevölkerung nach Altersgruppen

J a h r	Bevöl- kerung ins- gesamt ¹⁾	davon im Alter von ... bis unter ... Jahren - Zahlen absolut												
		unter 3	3 bis unter 6	6 bis unter 10	10 bis unter 15	15 bis unter 18	18 bis unter 21	21 bis unter 25	25 bis unter 30	30 bis unter 40	40 bis unter 50	50 bis unter 60	60 bis unter 65	65 Jahre und älter
1950 ²⁾ ..	117 291	4 825	4 543	7 200	9 927	5 067	4 996	7 161	9 703	16 868	18 547	13 782	4 811	9 861
1961 ³⁾ ..	125 047	4 963	4 724	6 081	8 900	5 518	6 511	8 366	7 311	17 067	16 847	18 206	7 082	13 384
1963	125 180	5 197	4 923	6 184	8 583	5 843	5 516	8 604	8 088	15 270	16 237	18 552	7 567	14 616
1964	125 138	5 210	4 955	6 309	8 313	5 926	5 377	8 108	8 576	15 071	15 819	18 631	7 761	15 082
1965	125 349	5 200	5 023	6 467	8 383	5 808	5 264	7 767	8 937	14 834	16 070	18 355	7 793	15 448
1966	125 691	5 128	5 180	6 579	8 400	5 591	5 798	7 064	9 502	14 616	16 428	17 601	7 812	15 992
1967	125 300	4 938	5 243	6 603	8 437	5 465	5 908	7 030	9 338	14 519	16 796	16 755	7 900	16 368
1968	126 499	4 894	5 255	6 796	8 578	5 396	5 966	7 373	9 473	14 823	17 248	15 923	7 969	16 805
1969	128 816	4 739	5 217	6 953	8 817	5 371	6 268	8 160	9 628	15 593	17 241	15 474	8 100	17 255
1970 ⁴⁾ ..	129 589	3 595	5 015	6 907	8 757	5 358	5 829	9 009	8 778	16 726	17 111	15 700	8 571	18 233
1970	131 063	4 506	5 109	7 097	9 007	5 389	6 375	9 621	9 230	16 455	16 897	15 426	8 414	17 537
1971	131 639	3 913	4 863	6 970	8 975	5 476	6 414	9 871	8 774	17 566	16 637	15 689	8 492	17 999
1972	133 355	3 523	4 679	6 934	9 179	5 543	6 728	10 614	9 160	18 162	16 307	15 517	8 537	18 472
1973	133 781	3 064	4 255	6 664	9 025	5 572	7 105	10 964	9 341	18 554	16 081	15 381	8 730	19 045
1974	132 903	2 939	3 876	6 415	8 997	5 687	7 141	11 165	9 633	17 958	15 856	15 028	8 702	19 506
1975	131 604	2 791	3 418	6 136	8 921	5 655	6 847	11 514	10 307	17 097	15 596	15 239	8 170	19 913
1976	129 857	2 710	2 970	5 747	8 844	5 558	6 857	11 587	10 474	16 453	15 427	15 506	7 457	20 267
1977	133 541	2 698	2 911	5 466	9 066	5 637	7 458	12 094	11 526	16 820	15 825	16 304	6 736	21 000
1978	132 905	2 607	2 779	5 050	8 767	5 679	7 583	12 121	11 757	16 478	15 783	16 844	5 952	21 505
1979	132 277	2 554	2 715	4 427	8 483	5 769	7 644	12 083	11 980	16 187	15 978	16 826	5 600	22 031
1980	132 088	2 663	2 524	4 038	8 185	5 860	7 781	12 577	12 027	15 707	16 340	16 283	6 115	21 988
1981	132 162	2 732	2 470	3 751	7 661	5 841	7 717	13 273	12 317	15 698	16 428	15 702	6 884	21 688
1982	131 016	2 857	2 438	3 536	6 931	5 769	7 588	13 692	12 198	15 762	16 306	15 174	7 490	21 275
1983	129 747	2 807	2 453	3 354	6 329	5 400	7 468	13 829	12 502	15 886	16 222	14 630	8 000	20 867
1984	128 966	2 704	2 570	3 241	5 703	5 153	7 430	13 705	12 728	16 282	15 886	14 572	8 032	20 960
1985	128 761	2 676	2 679	3 224	5 211	4 791	7 330	13 499	13 427	16 979	15 271	14 439	7 854	21 381
1986	129 417	2 740	2 714	3 295	4 886	4 461	7 189	13 606	14 084	17 699	14 949	14 513	7 454	21 827
1987 ⁵⁾ ..	127 781													
1987	128 219	2 746	2 596	3 425	4 722	3 992	7 053	13 769	13 484	16 867	16 035	14 231	7 250	22 049
1988	129 255	3 008	2 569	3 544	4 692	3 530	6 604	14 003	14 184	17 297	15 935	14 366	7 213	22 310
1989	130 638	3 114	2 674	3 651	4 737	3 336	5 971	14 248	14 876	17 899	15 743	14 753	7 147	22 489
1990	132 838	3 329	2 796	3 716	4 832	3 180	5 530	14 389	15 713	18 795	15 559	15 289	6 976	22 734
1991	134 997	3 434	3 002	3 672	4 970	3 203	5 140	14 163	16 708	19 822	15 402	15 838	6 764	22 879
1992	137 157	3 497	3 086	3 805	5 042	3 124	4 925	13 566	17 632	21 061	15 726	16 117	6 652	22 924
1993	139 132	3 472	3 304	3 865	5 170	3 135	4 970	13 343	18 098	22 093	15 713	16 478	6 396	23 095
1994	140 197	3 409	3 414	4 029	5 299	3 233	5 000	12 532	18 116	23 211	15 727	16 535	6 399	23 293
1995	141 268	3 311	3 435	4 280	5 227	3 324	4 999	12 174	18 053	24 334	16 171	16 071	6 501	23 388
1996	141 142	3 218	3 344	4 359	5 319	3 396	4 912	11 866	17 470	25 060	16 423	15 881	6 686	23 208
1997	141 497	3 315	3 233	4 419	5 332	3 447	5 017	11 756	16 597	26 000	16 722	15 642	6 969	23 048
1998	141 394	3 426	3 080	4 404	5 340	3 411	4 932	12 026	15 732	26 684	16 803	15 423	7 419	22 714
1999	142 577	3 535	3 046	4 397	5 491	3 373	5 163	11 983	15 233	27 533	17 165	15 096	7 691	22 871
2000	142 718	3 370	3 177	4 247	5 782	3 375	5 337	12 111	14 269	26 196	18 464	15 140	8 116	23 134
2001	145 298	3 375	3 362	4 188	5 802	3 493	5 541	12 766	14 478	26 438	19 147	14 986	8 365	23 357
2002	146 824	3 349	3 370	4 121	5 878	3 534	5 463	13 235	14 762	26 349	19 741	15 098	8 294	23 630
2003	148 869	3 349	3 313	4 150	5 848	3 704	5 545	13 831	15 189	26 118	20 375	15 315	8 077	24 055
2004	150 212	3 318	3 248	4 232	5 800	3 670	5 613	14 199	15 653	25 711	21 066	15 422	7 767	24 513
2005	151 717	3 325	3 237	4 264	5 577	3 807	5 671	14 237	16 246	25 462	21 835	16 019	6 969	25 068
2006 ⁶⁾ ..	143 399	3 397	3 191	4 219	5 479	3 747	5 604	12 375	14 505	22 337	20 961	15 818	6 507	25 259
2007	145 509	3 458	3 204	4 252	5 436	3 720	5 568	12 996	15 214	22 193	21 428	16 170	6 457	25 413
2008	147 270	3 569	3 194	4 189	5 540	3 624	5 874	13 294	15 573	21 979	21 764	16 440	6 583	25 647
2009	148 282	3 622	3 316	4 134	5 491	3 550	5 925	13 535	15 785	21 746	21 977	16 829	6 588	25 784
2010	149 762	3 681	3 341	4 128	5 581	3 430	6 032	13 782	15 939	22 041	22 032	17 146	7 051	25 578
2011	152 089	3 627	3 438	4 102	5 579	3 438	6 128	14 253	16 357	22 666	22 053	17 653	7 147	25 648
2012	153 812	3 640	3 435	4 196	5 523	3 441	6 258	14 519	16 458	23 210	21 827	18 230	7 304	25 771
2013	155 151	3 646	3 459	4 308	5 398	3 550	6 281	14 322	16 715	23 777	21 556	18 791	7 402	25 946

¹⁾ nach dem jeweiligen Gebietsstand bei den Volkszählungen und deren Fortschreibung; wo nichts anderes vermerkt, Bevölkerungsstand jeweils zum 31.12. (Wohnbevölkerung); ab 1987 Gesamtbevölkerung

²⁾ VZ am 13.09.

³⁾ VZ am 06.06.

⁴⁾ VZ am 27.05.

⁵⁾ VZ am 25.05.

⁶⁾ Registerbereinigung (siehe Seite 54)

davon im Alter von ... bis unter ... Jahren - Zahlen in Prozent													Bevölkerung insgesamt ¹⁾	J a h r
unter 3	3 bis unter 6	6 bis unter 10	10 bis unter 15	15 bis unter 18	18 bis unter 21	21 bis unter 25	25 bis unter 30	30 bis unter 40	40 bis unter 50	50 bis unter 60	60 bis unter 65	65 Jahre und älter		
4,1	3,9	6,1	8,5	4,3	4,3	6,1	8,3	14,4	15,8	11,8	4,1	8,4	117 291	1950 ²⁾
4,0	3,8	4,9	7,1	4,4	5,2	6,7	5,8	13,6	13,5	14,6	5,7	10,7	125 047	1961 ³⁾
4,2	3,9	4,9	6,9	4,7	4,4	6,9	6,5	12,2	13,0	14,8	6,0	11,7	125 180	1963
4,2	4,0	5,0	6,6	4,7	4,3	6,5	6,9	12,0	12,6	14,9	6,2	12,1	125 138	1964
4,1	4,0	5,2	6,7	4,6	4,2	6,2	7,1	11,8	12,8	14,6	6,2	12,3	125 349	1965
4,1	4,1	5,2	6,7	4,4	4,6	5,6	7,6	11,6	13,1	14,0	6,2	12,7	125 691	1966
3,9	4,2	5,3	6,7	4,4	4,7	5,6	7,5	11,6	13,4	13,4	6,3	13,1	125 300	1967
3,9	4,2	5,4	6,8	4,3	4,7	5,8	7,5	11,7	13,6	12,6	6,3	13,3	126 499	1968
3,7	4,0	5,4	6,8	4,2	4,9	6,3	7,5	12,1	13,4	12,0	6,3	13,4	128 816	1969
2,8	3,9	5,3	6,8	4,1	4,5	7,0	6,8	12,9	13,2	12,1	6,6	14,1	129 589	1970 ⁴⁾
3,4	3,9	5,4	6,9	4,1	4,9	7,3	7,0	12,6	12,9	11,8	6,4	13,4	131 063	1970
3,0	3,7	5,3	6,8	4,2	4,9	7,5	6,7	13,3	12,6	11,9	6,5	13,7	131 639	1971
2,6	3,5	5,2	6,9	4,2	5,0	8,0	6,9	13,6	12,2	11,6	6,4	13,9	133 355	1972
2,3	3,2	5,0	6,7	4,2	5,3	8,2	7,0	13,9	12,0	11,5	6,5	14,2	133 781	1973
2,2	2,9	4,8	6,8	4,3	5,4	8,4	7,2	13,5	11,9	11,3	6,5	14,7	132 903	1974
2,1	2,6	4,7	6,8	4,3	5,2	8,7	7,8	13,0	11,9	11,6	6,2	15,1	131 604	1975
2,1	2,3	4,4	6,8	4,3	5,3	8,9	8,1	12,7	11,9	11,9	5,7	15,6	129 857	1976
2,0	2,2	4,1	6,8	4,2	5,6	9,1	8,6	12,6	11,9	12,2	5,0	15,7	133 541	1977
2,0	2,1	3,8	6,6	4,3	5,7	9,1	8,8	12,4	11,9	12,7	4,5	16,2	132 905	1978
1,9	2,1	3,3	6,4	4,4	5,8	9,1	9,1	12,2	12,1	12,7	4,2	16,7	132 277	1979
2,0	1,9	3,1	6,2	4,4	5,9	9,5	9,1	11,9	12,4	12,3	4,6	16,6	132 088	1980
2,1	1,9	2,8	5,8	4,4	5,8	10,0	9,3	11,9	12,4	11,9	5,2	16,4	132 162	1981
2,2	1,9	2,7	5,3	4,4	5,8	10,5	9,3	12,0	12,4	11,6	5,7	16,2	131 016	1982
2,2	1,9	2,6	4,9	4,2	5,8	10,7	9,6	12,2	12,5	11,3	6,2	16,1	129 747	1983
2,1	2,0	2,5	4,4	4,0	5,8	10,6	9,9	12,6	12,3	11,3	6,2	16,3	128 966	1984
2,1	2,1	2,5	4,0	3,7	5,7	10,5	10,4	13,2	11,9	11,2	6,1	16,6	128 761	1985
2,1	2,1	2,5	3,8	3,4	5,6	10,5	10,9	13,7	11,6	11,2	5,8	16,9	129 417	1986
.	127 781	1987 ⁵⁾
2,1	2,0	2,7	3,7	3,1	5,5	10,7	10,5	13,2	12,5	11,1	5,7	17,2	128 219	1987
2,3	2,0	2,7	3,6	2,7	5,1	10,8	11,0	13,4	12,3	11,1	5,6	17,3	129 255	1988
2,4	2,0	2,8	3,6	2,6	4,6	10,9	11,4	13,7	12,1	11,3	5,5	17,2	130 638	1989
2,5	2,1	2,8	3,6	2,4	4,2	10,8	11,8	14,1	11,7	11,5	5,3	17,1	132 838	1990
2,5	2,2	2,7	3,7	2,4	3,8	10,5	12,4	14,7	11,4	11,7	5,0	16,9	134 997	1991
2,5	2,2	2,8	3,7	2,3	3,6	9,9	12,9	15,4	11,5	11,8	4,8	16,7	137 157	1992
2,5	2,4	2,8	3,7	2,3	3,6	9,6	13,0	15,9	11,3	11,8	4,6	16,6	139 132	1993
2,4	2,4	2,9	3,8	2,3	3,6	8,9	12,9	16,6	11,2	11,8	4,6	16,6	140 197	1994
2,3	2,4	3,0	3,7	2,4	3,5	8,6	12,8	17,2	11,4	11,4	4,6	16,6	141 268	1995
2,3	2,4	3,1	3,8	2,4	3,5	8,4	12,4	17,8	11,6	11,3	4,7	16,4	141 142	1996
2,3	2,3	3,1	3,8	2,4	3,5	8,3	11,7	18,4	11,8	11,1	4,9	16,3	141 497	1997
2,4	2,2	3,1	3,8	2,4	3,5	8,5	11,1	18,9	11,9	10,9	5,2	16,1	141 394	1998
2,5	2,1	3,1	3,9	2,4	3,6	8,4	10,7	19,3	12,0	10,6	5,4	16,0	142 577	1999
2,4	2,2	3,0	4,1	2,4	3,7	8,5	10,0	18,4	12,9	10,6	5,7	16,2	142 718	2000
2,3	2,3	2,9	4,0	2,4	3,8	8,8	10,0	18,2	13,2	10,3	5,8	16,1	145 298	2001
2,3	2,3	2,8	4,0	2,4	3,7	9,0	10,1	17,9	13,4	10,3	5,6	16,1	146 824	2002
2,2	2,2	2,8	3,9	2,5	3,7	9,3	10,2	17,5	13,7	10,3	5,4	16,2	148 869	2003
2,2	2,2	2,8	3,9	2,4	3,7	9,5	10,4	17,1	14,0	10,3	5,2	16,3	150 212	2004
2,2	2,1	2,8	3,7	2,5	3,7	9,4	10,7	16,8	14,4	10,6	4,6	16,5	151 717	2005
2,4	2,2	2,9	3,8	2,6	3,9	8,6	10,1	15,6	14,6	11,0	4,5	17,6	143 399	2006 ⁶⁾
2,4	2,2	2,9	3,7	2,6	3,8	8,9	10,5	15,3	14,7	11,1	4,4	17,5	145 509	2007
2,4	2,2	2,8	3,8	2,5	4,0	9,0	10,6	14,9	14,8	11,2	4,5	17,4	147 270	2008
2,4	2,2	2,8	3,7	2,4	4,0	9,1	10,6	14,7	14,8	11,3	4,4	17,4	148 282	2009
2,5	2,2	2,8	3,7	2,3	4,0	9,2	10,6	14,7	14,7	11,4	4,7	17,1	149 762	2010
2,4	2,3	2,7	3,7	2,3	4,0	9,4	10,8	14,9	14,5	11,6	4,7	16,9	152 089	2011
2,4	2,2	2,7	3,6	2,2	4,1	9,4	10,7	15,1	14,2	11,9	4,7	16,8	153 812	2012
2,3	2,2	2,8	3,5	2,3	4,0	9,2	10,8	15,3	13,9	12,1	4,8	16,7	155 151	2013

¹⁾ nach dem jeweiligen Gebietsstand bei den Volkszählungen und deren Fortschreibung; wo nichts anderes vermerkt, Bevölkerungsstand jeweils zum 31.12. (Wohnbevölkerung); ab 1987 Gesamtbevölkerung

²⁾ VZ am 13.09 ³⁾ VZ am 06.06. ⁴⁾ VZ am 27.05. ⁵⁾ VZ am 25.05. ⁶⁾ Registerbereinigung (siehe Seite 54)

Quelle: Bevölkerungsstatistik der Stadt Regensburg

20.7 Ausländer nach ihrer Staatsangehörigkeit

J a h r	Ausländer insgesamt	d a v o n											
		Euro- päische Staaten	darunter			Amerika- nische Staaten	darunter USA	Afrika- nische Staaten	darunter Tune- sien	Asia- tische Staaten	darunter Iran	Austra- lien Neusee- land, Fidschi	sonstige/ staaten- lose/ ungeklärt
			EU 1)	Türkei	Jugos- lawien 2)								
1954	2 029	1 885	110	9	60	52	-	-	-	8	-	-	84
1955	1 968	1 841	108	5	65	67	65	-	-	14	-	-	46
1956	1 910	1 740	111	5	68	94	87	-	-	24	-	-	52
1957	1 831	1 605	129	5	72	144	135	-	-	24	2	1	57
1958	1 839	1 560	125	5	66	196	186	3	-	23	2	1	56
1959	1 838	1 528	126	5	56	228	217	3	-	31	5	-	48
1960	1 891	1 534	134	4	64	274	260	6	-	25	5	1	51
1961	1 765	1 483	139	7	55	172	154	-	-	37	1	1	72
1962	2 173	1 857	197	18	79	204	178	13	-	35	2	2	62
1963	2 168	1 853	183	18	79	206	180	15	-	36	2	2	56
1964	2 059	1 787	173	27	82	117	92	32	-	22	7	1	100
1965	2 389	1 439	219	67	95	134	105	14	-	39	10	3	760
1966	2 401	1 457	230	111	141	128	48	15	-	54	20	2	745
1967	2 358	1 777	195	83	152	129	107	15	-	53	19	4	380
1968	2 766	2 144	248	82	445	151	123	13	-	61	23	2	395
1969	3 694	2 878	299	160	904	141	119	203	190	68	25	4	400
1970	4 526	3 075	340	366	1 138	177	156	164	149	98	28	3	1 009
1971	4 609	4 090	374	452	1 095	239	202	195	171	76	26	4	5
1972	5 668	5 012	416	880	1 391	211	191	239	204	112	21	8	86
1973	6 717	6 046	480	1 420	1 661	237	211	256	318	106	23	7	65
1974	6 050	5 367	498	1 411	1 497	244	214	249	205	119	25	6	65
1975	5 374	4 729	435	1 290	1 343	240	219	234	194	114	15	8	49
1976	5 204	4 530	410	1 296	1 289	246	231	244	186	137	21	6	41
1977	5 139	4 405	419	1 315	1 234	242	220	208	175	229	104	5	50
1978	5 268	4 403	423	1 365	1 252	288	262	269	165	261	108	5	42
1979	5 123	4 429	403	1 500	1 197	247	215	227	179	181	24	3	36
1980	5 485	4 672	437	1 704	1 202	249	218	321	182	206	25	3	34
1981	5 701	4 726	531	1 795	1 177	261	235	410	191	256	35	9	39
1982	5 686	4 767	544	1 863	1 176	285	248	293	174	297	33	8	36
1983	5 486	4 615	521	1 822	1 116	292	247	258	174	282	39	6	33
1984	5 318	4 436	537	1 693	1 070	263	229	286	177	293	49	7	33
1985	5 402	4 435	511	1 629	1 064	310	268	258	168	339	58	9	51
1986	5 866	4 588	791	1 660	1 077	321	265	354	163	550	152	8	45
1987	6 067	4 779	839	1 675	1 089	317	266	335	161	584	115	9	43
1988	6 303	5 001	863	1 814	1 126	341	293	286	161	613	116	7	55
1989	6 473	5 160	899	1 853	1 152	326	278	284	166	651	101	7	45
1990	7 398	5 905	1 020	1 928	1 171	352	294	302	176	775	81	5	59
1991	8 415	6 625	1 157	2 048	1 235	372	305	398	177	953	107	7	60
1992	9 851	7 876	1 248	2 090	1 561	422	338	467	173	1 013	101	11	62
1993	10 892	8 657	1 387	2 151	2 194	468	373	525	168	1 175	97	11	56
1994	11 372	9 065	1 429	2 152	2 644	439	337	595	161	1 207	109	13	53
1995	11 924	9 250	2 060	2 190	2 860	445	333	697	138	1 443	116	11	78
1996	12 253	9 423	1 952	2 199	2 926	473	340	715	136	1 550	113	12	80
1997	12 943	9 857	2 106	2 344	2 847	489	355	751	136	1 751	118	10	85
1998	12 251	9 327	2 044	2 271	2 631	478	346	623	115	1 725	109	9	89
1999	12 295	9 288	2 015	2 228	2 593	456	303	592	124	1 871	105	14	74
2000	12 266	9 073	2 116	2 208	2 291	466	285	602	132	2 036	100	16	73
2001	12 944	9 441	2 182	2 203	2 298	488	316	631	120	2 290	102	18	76
2002	13 321	9 625	2 140	2 153	2 313	529	326	667	113	2 413	95	20	67
2003	13 704	9 890	2 216	2 115	2 334	532	297	688	102	2 506	76	23	65
2004	13 638	9 757	3 390	2 025	2 333	551	317	655	104	2 578	76	22	75
2005	14 000	10 026	3 515	2 020	2 378	558	303	651	102	2 692	60	18	55
2006	13 982	10 140	3 718	1 956	2 429	587	312	639	97	2 540	58	20	56
2007	14 168	10 218	4 536	1 926	2 436	606	293	676	101	2 593	59	21	54
2008	14 292	10 395	4 735	1 869	2 431	607	291	662	92	2 547	54	19	62
2009	14 230	10 307	4 705	1 817	2 438	612	283	684	95	2 555	58	19	53
2010	14 716	10 684	5 082	1 766	2 453	592	259	753	98	2 615	72	24	48
2011	15 500	11 362	5 804	1 735	2 456	634	276	758	90	2 656	78	36	54
2012	16 597	12 376	6 790	1 674	2 501	666	268	786	88	2 689	92	35	45
2013	17 974	13 542	8 387	1 658	2 574	679	306	869	101	2 805	101	34	45

¹⁾ zum jeweiligen Gebietsstand

Gründung 1951: Deutschland, Frankreich, Italien, Benelux-Staaten

1973: Beitritt von Dänemark, Großbritannien und Irland

1981: Beitritt von Griechenland

1986: Beitritt von Spanien und Portugal

²⁾ ab 1992 ehemaliges Jugoslawien und alle Nachfolgestaaten

1995: Beitritt von Finnland, Österreich, Schweden

2004: Beitritt von Estland, Lettland, Litauen, Malta,
Polen, Slowakei, Slowenien, Tschechien,
Ungarn, Zypern

2007: Beitritt von Bulgarien und Rumänien

2013: Kroatien

Quelle: bis 1999 Ausländerstatistik des Bundesverwaltungsamtes, Köln; ab dem Jahr 2000 Bevölkerungsstatistik der Stadt Regensburg

20.8 Sozialversicherungspflichtig beschäftigte Arbeitnehmer ¹⁾

J a h r	Beschäftigte am Arbeitsort								Beschäftigte am Wohnort		orts- ansässig Beschäf- tigte
	ins- gesamt	dar. weiblich	Vollzeit		Teilzeit		Ausländer		ins- gesamt	dar. weiblich	ins- gesamt
			ins- gesamt	dar. weiblich	ins- gesamt	dar. weiblich	ins- gesamt	dar. weiblich			
1978	66 285	28 467	2 664	1 160	.	.	.
1979	67 921	29 133	2 693	1 142	.	.	.
1980	69 683	30 115	2 948	1 205	.	.	.
1981	69 551	30 142	2 499	1 039	.	.	.
1982	68 267	29 864	2 196	928	.	.	.
1983	67 028	29 604	2 092	925	.	.	.
1984	67 259	29 973	2 051	914	.	.	.
1985	67 974	30 260	2 048	891	.	.	.
1986	69 787	30 852	2 126	883	.	.	.
1987	72 911	31 992	2 215	912	.	.	.
1988	74 689	32 217	2 326	907	.	.	.
1989	75 451	32 761	2 349	890	.	.	.
1990	78 450	33 877	2 643	967	.	.	.
1991	83 036	35 443	3 126	1 096	.	.	.
1992	85 996	36 927	3 870	1 318	.	.	.
1993	83 984	36 860	4 171	1 485	.	.	.
1994	84 454	37 171	4 420	1 586	.	.	.
1995	84 487	37 044	4 732	1 675	.	.	.
1996	83 795	37 136	4 576	1 679	.	.	.
1997	82 125	36 241	4 427	1 638	39 278	18 667	30 533
1998	83 738	36 338	4 644	1 631	39 523	18 596	30 408
1999	86 876	37 608	4 554	1 597	41 031	19 168	31 408
2000	89 680	39 294	4 360	1 639	42 270	19 808	31 846
2001	91 763	40 193	4 745	1 799	43 335	20 315	32 360
2002	92 352	40 978	4 741	1 864	43 586	20 660	32 514
2003	92 071	40 804	75 801	27 393	16 233	13 395	4 567	1 835	42 750	20 179	31 796
2004	92 356	40 663	75 625	26 908	16 689	13 737	4 713	1 900	42 318	20 072	31 237
2005	92 565	40 740	75 636	26 801	16 892	13 922	4 771	1 926	41 907	19 912	30 654
2006	94 004	41 479	76 317	26 978	17 656	14 488	4 894	2 014	42 452	20 225	30 825
2007	97 126	42 552	78 088	27 077	19 001	15 456	5 310	2 122	44 175	20 638	31 792
2008	99 002	43 716	78 928	27 544	20 027	16 145	5 441	2 241	45 647	21 437	32 606
2009	96 153	43 686	75 783	27 209	20 320	16 445	5 086	2 176	45 211	21 624	32 197
2010	99 332	44 887	78 157	27 800	21 121	17 055	5 569	2 367	46 815	22 293	33 243
2011	102 580	46 250	79 864	28 115	22 646	18 094	6 285	2 586	49 455	23 382	34 976
2012	105 142	48 349	7 433	3 131	51 440	24 368	36 416
2013	106 511	49 559	77 914	26 583	28 570	22 958	8 089	3 478	52 503	25 075	37 120

¹⁾ erfasst sind alle Arbeitnehmer und Auszubildende, die kranken-, renten- und/oder pflegeversicherungspflichtig oder beitragspflichtig nach dem Arbeitsförderungsgesetz sind. Nicht enthalten sind Selbständige, mithelfende Familienangehörige, Beamte und ausschließlich geringfügig Beschäftigte sowie nicht der Versicherungspflicht unterliegende Arbeitnehmer; Stand jeweils 30.06.

²⁾ detaillierte Daten erst ab dem Jahr 2003 verfügbar

Quelle: Bayerisches Landesamt für Statistik und Datenverarbeitung

20.9 Sozialversicherungspflichtig beschäftigte Arbeitnehmer ¹⁾ nach Wirtschaftsabteilungen

J a h r	Be- schäftigte am Arbeitsort ins- gesamt	d a v o n									
		Land- u. Forst- wirtschaft	Energie Wasser Bergbau	Ver- arbei- tendes Gewerbe	Bau- gewerbe	Handel	Verkehr u. Nach- richten- über- mittlung	Kredit- institute	Dienst- leistungen	Org. ohne Erwerbs- charakter	Gebiets- körper- schaften
1978	66 285	210	918	20 102	5 384	12 502	5 369	2 732	11 762	1 640	5 666
1979	67 921	186	1 056	20 390	5 497	12 671	5 569	2 872	12 363	1 569	5 748
1980	69 683	162	1 092	20 641	5 806	12 929	5 842	2 897	12 922	1 591	5 801
1981	69 551	149	1 086	20 019	5 603	12 925	6 006	2 984	13 230	1 686	5 863
1982	68 267	120	1 086	19 363	4 939	12 531	5 932	3 022	13 708	1 743	5 823
1983	67 028	104	1 098	18 313	4 854	12 275	5 905	3 055	13 813	1 768	5 843
1984	67 259	107	1 123	18 228	4 666	12 331	5 800	3 089	14 183	1 857	5 875
1985	67 974	110	1 134	18 177	4 790	12 500	5 664	3 170	14 638	1 975	5 816
1986	69 787	108	1 146	19 257	4 835	12 266	5 519	3 186	15 549	1 867	6 054
1987	72 911	103	1 130	20 316	4 728	12 265	5 395	3 380	17 477	1 928	6 189
1988	74 689	102	1 128	23 372	4 926	12 019	5 358	3 472	16 244	1 949	6 119
1989	75 451	213	1 121	23 548	4 704	12 013	5 317	3 595	16 934	1 880	6 126
1990	78 450	211	1 137	25 262	4 620	12 099	5 435	3 725	17 905	1 880	6 176
1991	83 036	210	1 163	27 573	4 500	12 477	5 675	3 966	19 212	2 002	6 258
1992	85 996	194	1 198	28 575	4 529	12 536	5 777	4 010	20 780	2 034	6 363
1993	83 984	189	1 204	26 998	4 263	12 192	5 609	4 047	21 182	2 080	6 220
1994	84 454	81	1 185	26 868	4 162	11 634	5 766	4 014	22 382	2 137	6 225
1995	84 487	82	1 140	27 617	3 969	11 130	5 510	3 969	22 204	2 252	6 614
1996	83 795	92	1 112	26 967	3 580	11 171	5 392	4 295	22 328	1 912	6 946
1997	82 125	89	1 079	26 594	3 143	11 098	4 722	4 179	22 591	1 980	6 650
1998 ²⁾ .	83 738	86	1 013	28 366	2 997	9 830	4 548	4 148	23 879	2 174	6 697

J a h r	Be- schäftigte am Arbeitsort ins- gesamt	d a v o n ³⁾									
		Land- u. Forst- wirtschaft	Produzier- endes Gewerbe	Bau- gewerbe	Handel, Verkehr, Gastge- werbe	Inform- ation und Kommuni- kation	Finanz- u. Versich- erungs- dienst- leistungen	Grund- stücks- und Woh- nungs- wesen	Freiberufl. u. sonst. wirtschaftl. Dienst- leistungen	Öffentl. Dienst- leistungen	sonst. Dienst- leistungen Private Haushalte
2008	99 002	77	32 385	2 791	17 835	1 764	2 943	645	13 856	22 640	4 065
2009	96 153	77	31 215	2 748	18 043	2 231	2 946	675	10 683	23 632	3 901
2010	99 332	115	29 973	2 924	18 182	2 311	2 958	680	13 634	24 728	3 825
2011	102 580	118	30 679	2 891	18 625	2 475	2 852	695	14 820	25 476	3 949
2012	105 142	102	31 171	2 093	19 185	2 459	2 871	700	15 950	26 534	4 064
2013	106 511	116	31 559	2 123	19 457	2 566	2 873	749	15 602	27 326	4 127

¹⁾ erfasst sind alle Arbeitnehmer und Auszubildende, die kranken-, renten- und/oder pflegeversicherungspflichtig oder beitragspflichtig nach dem Arbeitsförderungsgesetz sind. Nicht enthalten sind Selbständige, mithelfende Familienangehörige, Beamte und ausschließlich geringfügig Beschäftigte sowie nicht der Versicherungspflicht unterliegende Arbeitnehmer; Stand jeweils 30.06.

²⁾ wegen Umstellung auf die neue "Klassifikation der Wirtschaftszweige" (WZ 93) Fortführung der Zeitreihe nicht möglich

³⁾ nach der "Klassifikation der Wirtschaftszweige" (WZ 2008)

Quelle: Bayerisches Landesamt für Statistik und Datenverarbeitung

20.10 Arbeitslose und gemeldete Stellen im Bezirk ¹⁾ der Hauptagentur für Arbeit Regensburg

J a h r	Arbeits- lose ins- gesamt	d a r u n t e r							Arbeits- losen- quote ³⁾	Arbeits- losen- quote ⁴⁾	ge- meldete Stellen
		Männer	Arbeiter	Aus- länder	unter 20 Jahren	ältere Arbeits- lose ²⁾	Schwer- behinderte	Teilzeit- arbeits- lose			
1961	1 296	985	2 332
1962	1 005	694	2 815
1963	1 426	1 039	3 180
1964
1965
1966
1967	2 929	1 886	3,8	1 089
1968	2 139	1 395	2,7	1 782
1969	1 114	719	1,4	4 012
1970	711	429	0,9	4 721
1971	915	408	1,2	3 345
1972	1 042	515	1,3	3 158
1973	1 160	610	1,3	3 472
1974	2 659	1 512	3,0	1 658
1975	5 909	3 515	6,5	836
1976	6 150	3 392	6,5	822
1977	6 549	3 161	.	337	603	189	.	1 186	.	6,8	749
1978	6 400	2 722	.	327	515	190	271	1 347	.	6,6	933
1979	5 214	2 094	.	254	372	238	374	1 165	.	5,4	1 129
1980	5 409	2 205	.	248	394	256	452	1 079	.	5,6	1 108
1981	7 290	3 205	.	443	604	333	555	1 260	.	7,4	691
1982	10 227	5 275	.	682	944	411	689	1 329	.	10,4	409
1983	11 785	6 101	.	729	1 058	419	785	1 334	.	12,0	279
1984	11 566	5 991	.	668	851	370	745	1 166	.	11,8	325
1985	11 668	6 044	.	646	795	328	693	1 094	.	12,0	356
1986	10 946	5 596	.	687	648	315	686	1 042	.	11,4	569
1987	10 465	5 182	.	700	538	378	750	1 105	.	10,9	678
1988	10 557	4 939	.	617	462	447	778	1 136	.	10,9	878
1989	9 549	4 343	.	551	305	462	755	1 021	.	9,0	987
1990	8 360	3 681	.	463	242	507	723	1 023	.	7,4	1 354
1991	7 040	3 486	.	588	186	520	704	855	.	6,0	1 555
1992	7 226	3 669	.	585	192	484	735	881	.	6,0	1 600
1993	9 391	4 774	.	888	287	.	847	1 104	.	7,7	1 505
1994	9 949	5 010	.	930	311	.	865	1 162	.	8,0	1 366
1995	9 678	5 001	5 874	1 027	328	1 984	893	1 142	.	7,8	1 443
1996	11 182	6 012	6 835	1 356	353	2 294	951	1 301	.	9,0	1 323
1997	12 347	6 620	7 531	1 478	369	2 559	1 091	1 421	.	9,8	1 109
1998	11 823	6 181	7 099	1 385	343	2 695	1 140	1 500	8,2	9,3	1 651
1999	10 775	5 620	6 330	1 218	285	2 662	1 084	1 479	7,3	8,4	1 903
2000	9 869	5 131	5 733	1 133	275	2 398	1 005	1 437	6,5	7,3	2 311
2001	9 858	5 148	5 685	1 219	305	2 055	926	1 495	6,3	7,0	2 118
2002	10 381	5 767	6 106	1 397	316	1 780	823	1 485	6,5	7,2	1 897
2003	11 174	6 278	6 476	1 476	356	1 467	782	1 556	6,9	7,7	1 490
2004	11 186	6 192	6 485	1 464	363	1 176	741	1 532	6,8	7,6	1 332
2005	12 259	6 546	7 380	1 757	449	1 336	739	.	7,5	8,3	1 444
2006	11 058	5 829	.	1 616	332	1 293	727	.	6,7	7,5	2 315
2007	8 612	4 300	.	1 243	215	1 053	658	.	5,1	5,8	2 522
2008	7 130	3 736	.	1 115	141	984	605	.	4,2	4,8	1 866
2009	8 767	4 975	.	1 340	160	1 300	675	.	5,1	5,8	1 351
2010	7 435	4 126	.	1 103	126	1 418	663	.	4,3	4,9	1 564
2011	5 804	3 107	.	835	98	1 275	638	.	3,3	3,8	2 239
2012	5 678	3 025	.	877	102	1 196	572	.	3,2	3,6	2 553
2013	6 338	3 456	.	1 083	108	1 316	571	.	3,5	4,0	2 178

¹⁾ Stadt und Landkreis Regensburg; alle Angaben im Jahresdurchschnitt

²⁾ bis 1992: 59 Jahre und älter; ab 1995: 55 Jahre und älter

³⁾ Arbeitslose in % aller ziviler Erwerbspersonen

⁴⁾ Arbeitslose in % der abhängigen zivilen Erwerbspersonen

Quelle: Arbeitsmarktbericht der Agentur für Arbeit Regensburg - eigene Berechnungen

20.11 Verarbeitendes Gewerbe ¹⁾

J a h r	Be- triebe ²⁾	Beschäftigte ²⁾			Bruttoentgelte		Gesamtumsatz		Auslandsumsatz		Arbeits- stunden ⁴⁾ je Be- schäftig- ten
		ins- gesamt	je Betrieb	je 1 000 Ein- wohner ³⁾	ins- gesamt in Mio. €	je Beschäf- tigten in 1 000 €	ins- gesamt in Mrd. €	je Beschäf- tigten in 1 000 €	ins- gesamt in Mrd. €	je Beschäf- tigten in 1 000 €	
1978	111	19 326	174	145	257,8	13,3	0,78	40,4	0,09	4,4	.
1979	112	19 033	170	144	266,4	14,0	0,77	40,4	0,08	4,2	1 297
1980	111	19 011	171	144	284,1	14,9	0,86	45,3	0,09	5,0	.
1981	109	18 470	169	140	284,4	15,4	0,91	49,1	0,11	6,0	1 209
1982	111	17 759	160	135	292,0	16,4	0,92	51,5	0,11	6,3	1 187
1983	114	16 894	148	130	291,9	17,3	0,93	55,0	0,10	6,1	.
1984	109	16 471	151	127	291,8	17,7	1,05	64,0	0,13	7,9	1 202
1985	111	16 809	151	130	312,4	18,6	1,04	61,9	0,13	7,6	1 166
1986	104	18 137	174	140	361,1	19,9	1,07	58,8	0,16	8,7	1 144
1987	109	19 906	183	155	416,7	20,9	1,02	51,4	0,15	7,5	1 148
1988	107	20 827	195	162	459,7	22,1	1,06	50,8	0,18	8,8	1 123
1989	104	21 143	203	163	491,7	23,3	1,10	52,0	0,21	9,8	1 112
1990	107	22 856	214	173	572,5	25,0	1,23	53,8	0,22	9,7	1 087
1991	109	25 088	230	187	681,8	27,2	1,52	60,7	0,25	9,9	1 094
1992	108	26 059	241	192	761,5	29,2	1,54	59,2	0,31	12,0	1 108
1993	110	24 505	223	177	787,8	32,1	4,33	176,6	1,93	78,6	1 086
1994	106	24 207	228	173	813,0	33,6	5,10	210,6	2,16	89,0	1 092
1995 ⁵⁾ ..	95	24 820	261	176	866,4	34,9	5,50	221,8	.	.	1 070
1996	94	24 300	259	172	896,8	36,9	5,80	238,6	2,44	100,4	1 034
1997	87	23 872	274	169	926,0	38,8	8,16	342,0	4,23	177,4	976
1998	92	26 149	284	185	1 014,2	38,8	9,75	372,8	5,16	197,4	971
1999	90	27 601	307	194	1 095,0	39,7	11,28	408,8	6,36	230,5	917
2000	85	28 815	339	202	1 170,5	40,6	9,44	327,6	4,41	152,9	897
2001	84	30 039	358	209	1 272,4	42,4	10,04	334,3	5,35	178,0	879
2002	81	28 000	346	192	1 296,1	46,3	11,63	415,3	6,66	238,0	944
2003	77	28 830	374	195	1 371,7	47,6	11,62	403,1	7,08	245,7	1 459
2004	77	29 411	382	197	1 445,5	49,1	10,52	357,6	6,31	214,6	1 510
2005	77	29 707	386	197	1 488,1	50,1	12,11	407,8	6,43	216,6	1 480
2006	76	29 613	390	201	1 521,0	51,4	12,06	407,4	6,56	221,4	1 464
2007	75	29 591	395	206	1 546,8	52,3	14,17	478,9	8,22	277,9	.
2008	75	29 222	390	200	1 553,8	53,2	13,82	472,8	7,88	269,8	.
2009	73	28 083	385	192	1 503,9	53,6	11,29	402,2	6,29	224,1	.
2010	68	27 302	402	184	1 545,9	56,6	12,04	441,1	6,60	241,6	.
2011	67	28 299	422	187	1 648,1	58,2	11,63	411,1	6,71	237,3	.
2012	67	28 431	424	186	1 724,7	60,7	12,47	438,6	7,38	259,7	.
2013	68	28 975	426	188	1 800,6	62,1	12,29	424,0	7,83	270,1	.

¹⁾ Betriebe von Unternehmen mit 20 und mehr Beschäftigten

²⁾ im Jahresdurchschnitt; ab dem Jahr 2007 Beschäftigte am 30.09.

³⁾ Gesamtbevölkerung (siehe Seite 54)

⁴⁾ bis einschließlich 2002 Arbeiterstunden: die Summe aller geleisteten Stunden der Arbeiter; ab dem Jahr 2003 Arbeitsstunden: die Summe aller geleisteten Stunden der Beschäftigten

⁵⁾ wegen Umstellung auf die neue "Klassifikation der Wirtschaftszweige" (WZ 93) ist ein Vergleich mit den Vorjahren nur bedingt möglich

Quelle: Bayerisches Landesamt für Statistik und Datenverarbeitung - eigene Berechnungen

20.12 Bauhauptgewerbe ¹⁾

J a h r	Be- triebe ²⁾	Beschäftigte ²⁾			Bruttoentgelte		Umsatz					Arbeits- stunden je Be- schäftig- ten
		ins- gesamt	je Betrieb	je 1 000 Ein- wohner ³⁾	ins- gesamt in Mio. €	je Beschäf- tigten in 1 000 €	ins- gesamt in Mio. €	darunter			je Beschäf- tigten in 1 000 €	
								im Wohnungs- bau in Mio. €	im gewerbl. u. indus- triellen Bau in Mio. €	im öffentl. und Verkehrsbau in Mio. €		
1978	39	4 272	110	32	56,7	13,3	128,5	13,6	32,0	82,9	30,1	1 340
1979	38	4 607	121	35	66,2	14,4	173,7	26,5	48,9	98,4	37,7	1 327
1980	38	4 899	129	37	76,6	15,6	187,4	29,6	53,2	104,5	38,2	1 334
1981	39	4 433	114	34	73,5	16,6	182,0	35,2	50,5	95,9	41,1	1 307
1982	32	3 734	117	28	67,5	18,1	170,8	30,9	41,5	98,3	45,7	1 334
1983	31	3 626	117	28	69,0	19,0	171,0	33,0	42,9	95,2	47,2	1 303
1984	33	3 669	111	28	75,0	20,4	192,1	28,4	57,8	105,8	52,3	1 302
1985	38	3 647	96	28	74,9	20,5	197,5	21,5	62,6	113,4	54,2	1 279
1986	36	3 651	101	28	73,8	20,2	217,8	17,9	68,1	131,8	59,7	1 318
1987	34	3 803	112	30	77,5	20,4	196,3	19,3	51,2	125,6	51,6	1 326
1988	31	3 832	124	30	80,4	21,0	209,1	24,0	63,4	121,6	54,6	1 310
1989	31	3 933	127	30	86,2	21,9	233,6	31,7	91,3	110,6	59,4	1 306
1990	28	3 959	141	30	94,8	24,0	309,5	45,2	134,0	129,4	78,2	1 262
1991	28	3 932	140	29	101,2	25,7	348,2	58,3	153,6	135,9	88,6	1 288
1992	29	4 090	141	30	112,7	27,6	357,5	76,4	147,6	132,8	87,4	1 270
1993	27	3 832	142	28	110,0	28,7	291,6	73,5	103,6	113,7	76,1	1 164
1994	26	3 720	143	27	111,7	30,0	351,8	82,1	145,9	123,8	94,6	1 226
1995 ⁴⁾ ..	23	3 454	150	25	108,9	31,5	318,0	88,7	87,4	141,9	92,1	1 149
1996	21	2 865	136	20	91,4	31,9	297,0	58,9	106,2	132,0	103,7	1 104
1997	20	2 457	123	17	80,7	32,9	322,5	43,7	145,9	132,9	131,3	1 308
1998	14	2 145	153	15	71,8	33,5	277,2	40,5	99,4	137,3	129,2	1 198
1999	13	2 276	175	16	76,7	33,7	291,1	54,0	104,4	132,7	127,9	1 301
2000	14	2 160	154	15	73,2	33,9	350,5	34,7	152,0	163,9	162,3	1 240
2001	14	1 961	140	14	66,1	33,7	318,6	34,6	136,0	148,0	162,5	1 117
2002	13	1 568	121	11	55,4	35,4	203,4	33,6	41,3	128,6	129,7	1 174
2003	10	1 277	128	9	45,7	35,8	167,3	27,5	39,3	100,6	131,0	1 191
2004	9	1 199	133	8	43,4	36,2	165,7	23,6	32,9	109,3	138,2	1 230
2005	9	1 097	122	7	39,7	36,2	150,4	16,4	26,6	107,4	137,1	1 217
2006	8	964	121	7	35,2	36,5	148,8	9,5	33,2	106,0	154,3	1 284
2007	8	1 156	145	8	43,6	37,7	158,3	6,9	29,7	121,7	136,9	1 024
2008	8	1 177	147	8	45,3	38,5	183,8	5,7	32,9	145,3	156,2	1 111
2009	8	1 116	140	8	42,4	38,0	188,5	8,1	29,2	151,1	168,9	1 107
2010	9	1 061	118	7	40,8	38,4	182,8	5,9	59,1	117,8	172,3	1 079
2011	8	1 040	130	7	41,4	39,8	197,7	8,0	50,4	139,3	190,0	1 241
2012	8	925	116	6	35,8	38,7	213,5	17,4	64,2	131,9	230,8	1 076
2013	9	1 036	115	7	37,7	36,4	210,8	12,5	65,0	133,3	203,5	986

¹⁾ Ergebnisse der Betriebe von Unternehmen mit 20 und mehr Beschäftigten

²⁾ im Jahresdurchschnitt

³⁾ Gesamtbevölkerung (siehe Seite 54)

⁴⁾ wegen Umstellung auf die neue "Klassifikation der Wirtschaftszweige" (WZ 93) ist ein Vergleich mit den Vorjahren nur bedingt möglich

Quelle: Bayerisches Landesamt für Statistik und Datenverarbeitung - eigene Berechnungen

20.13 Insolvenzverfahren ¹⁾

J a h r	Insolvenzen				betroffene Erwerbsunternehmen									be- treffene Arbeit- nehmer
	ins- gesamt	darunter		geschätzte Höhe der geltend gemachten Forder- ungen (in Mio. €)	ins- gesamt	davon		davon					geschätzte Höhe der geltend gemachten Forder- ungen (in Mio. €)	
		eröffnet	mangels Masse abgelehnt			eröffnet	mangels Masse abgelehnt	Ver- arbeiten- des Gewerbe	Bau- gewerbe	Handel	Dienst- leistungs- unter- nehmen	übrige Erwerbs- unter- nehmen		
1977	23	6	17	3,74	18	4	14	-	3	6	8	1	3,70	34
1978	23	1	22	0,65	19	1	18	3	3	5	7	1	0,64	33
1979	27	3	24	10,66	12	2	10	3	1	-	8	-	10,55	514
1980	19	1	18	0,43	10	-	10	1	-	3	4	2	0,39	29
1981	32	2	30	1,72	22	2	20	2	4	4	11	1	1,21	67
1982	37	8	29	10,24	22	6	16	4	6	6	5	1	9,55	146
1983	39	8	31	3,00	30	5	25	4	7	10	9	-	2,71	40
1984	41	5	36	8,74	29	5	24	4	5	9	9	2	8,65	262
1985	33	4	29	8,62	20	2	18	1	2	9	6	2	2,30	46
1986	57	8	49	2,41	47	5	42	6	11	19	9	2	2,29	45
1987	30	5	25	6,86	23	3	20	1	4	10	8	-	6,76	21
1988	52	5	47	11,29	34	3	31	5	7	7	13	2	8,25	63
1989	35	8	27	7,18	20	4	16	3	5	7	4	1	5,37	90
1990	24	5	19	3,07	15	4	11	3	4	5	3	-	2,66	83
1991	26	2	24	2,92	24	1	23	4	6	6	4	4	2,91	44
1992	24	4	20	4,68	18	1	17	2	1	2	11	2	3,72	214
1993	33	4	29	18,84	27	3	24	7	3	5	11	1	18,53	522
1994	32	6	26	225,95	28	5	23	5	5	2	16	-	225,77	581
1995	39	10	29	17,45	33	9	24	4	4	6	16	3	17,39	424
1996	67	8	59	40,94	62	6	56	7	5	22	24	4	40,88	488
1997	68	4	64	39,66	55	3	52	7	8	15	18	7	34,68	135
1998	40	3	37	54,74	29	1	28	4	3	13	7	2	54,20	55
1999	63	24	39	134,20	45	17	28	4	9	9	19	4	116,73	2 381
2000	46	26	18	113,48	27	12	14	4	3	3	15	2	108,01	408
2001	59	22	37	28,48	42	13	29	4	8	7	20	3	25,90	102
2002	114	83	31	54,92	67	40	27	7	5	16	31	8	46,65	475
2003	121	83	38	156,31	67	35	32	7	9	16	33	2	145,27	573
2004	112	83	29	72,41	49	23	26	6	4	14	21	4	29,67	109
2005	157	139	18	29,57	41	25	16	1	6	9	21	4	16,89	110
2006	176	155	21	50,13	53	35	18	2	5	18	26	2	38,04	421
2007	150	133	17	24,94	46	33	13	2	5	8	29	2	15,87	122
2008	152	136	16	16,28	48	33	15	5	7	9	13	14	6,97	43
2009	212	192	20	34,75	47	30	17	4	10	9	13	11	16,14	184
2010	230	204	25	74,68	62	41	21	3	4	5	33	17	57,49	134
2011	220	210	10	35,52	49	40	9	4	5	9	13	18	25,52	169
2012	197	185	10	33,90	40	31	9	5	2	3	17	13	25,74	187
2013	217	191	20	51,24	75	58	17	2	10	15	26	22	39,19	284

¹⁾ ab 1999 Insolvenzen einschließlich Anschlußkonkurse

Quelle: Bayerisches Landesamt für Statistik und Datenverarbeitung

20.14 Preisindizes für die Lebenshaltung ¹⁾

J a h r	Alle privaten Haushalte		4-Personen-Haushalte von Beamten und Angestellten mit höherem Einkommen		4-Personen-Haushalte von Arbeitern und Angestellten mit mittlerem Einkommen		2-Personen Rentner-Haushalte mit geringem Einkommen		Wohnungs-mieten insgesamt
	B a s i s j a h r								
	1962	1995	1962	1995	1962	1995	1962	1995	1995
1962	100,0	33,0	100,0	32,8	100,0	33,5	100,0	31,9	.
1963	102,9	34,0	102,5	33,6	103,0	34,5	103,5	33,0	.
1964	105,4	34,8	104,4	34,3	105,4	35,3	106,4	34,0	.
1965	108,7	35,9	107,2	35,1	109,0	36,5	110,7	35,3	.
1966	112,7	37,1	110,7	36,3	112,8	37,8	115,2	36,8	.
1967	114,6	37,8	113,1	37,1	114,4	38,4	116,8	37,3	.
1968	116,4	38,4	115,7	37,9	115,9	38,8	118,5	37,8	.
1969	118,6	39,1	117,7	38,6	118,3	39,6	122,0	39,0	.
1970	122,6	40,5	121,6	39,9	122,1	40,9	126,0	40,2	.
1971	129,0	42,6	128,2	42,0	128,3	43,0	131,9	42,1	.
1972	136,1	44,9	135,2	44,3	135,1	45,3	139,4	44,5	.
1973	145,7	48,1	144,3	47,3	144,3	48,4	149,4	47,7	.
1974	155,8	51,4	154,6	50,7	154,1	51,7	159,2	50,9	.
1975	165,1	54,5	163,8	53,7	163,5	54,8	169,8	54,2	.
1976	172,1	56,8	170,8	56,0	170,6	57,2	178,3	56,9	.
1977	178,5	58,9	177,1	58,1	176,6	59,2	184,6	58,9	.
1978	183,3	60,5	182,2	59,7	181,1	60,7	188,5	60,2	.
1979	190,8	63,0	189,9	62,2	188,0	63,0	194,9	62,3	.
1980	201,1	66,4	200,2	65,6	197,9	66,3	205,5	65,6	.
1981	213,9	70,6	213,4	69,9	210,4	70,5	218,0	69,6	.
1982	225,1	74,3	224,6	73,6	221,5	74,3	230,2	73,5	.
1983	232,5	76,7	232,2	76,1	228,8	76,7	238,0	76,0	.
1984	238,1	78,6	237,7	77,9	234,2	78,5	244,0	77,9	.
1985	243,1	80,2	242,9	79,6	238,9	80,1	248,7	79,4	.
1986	242,8	80,1	243,2	79,7	238,5	79,9	249,3	79,6	.
1987	243,4	80,3	244,4	80,1	238,6	80,0	248,6	79,4	.
1988	246,5	81,3	248,1	81,3	241,3	80,9	251,3	80,3	.
1989	253,3	83,6	254,8	83,5	248,2	83,2	258,7	82,6	.
1990	260,1	85,8	261,4	85,7	254,9	85,5	266,2	85,0	.
1991	269,6	89,0	271,0	88,8	264,5	88,7	275,8	88,1	75,0
1992	280,4	92,5	281,7	92,3	275,4	92,3	287,2	91,7	82,7
1993	290,5	95,6	292,0	95,7	285,5	95,7	298,0	95,2	91,2
1994	298,1	98,4	300,0	98,3	293,5	98,4	307,2	98,1	96,0
1995	303,0	100,0	305,1	100,0	298,4	100,0	313,1	100,0	100,0
1996	307,0	101,3	309,3	101,4	302,2	101,3	317,3	101,3	103,4
1997	312,6	103,2	313,8	102,9	307,5	103,1	324,3	103,6	106,3
1998	315,5	104,1	316,6	103,8	310,3	104,0	328,7	105,0	108,0
1999	317,6	104,8	318,8	104,5	312,3	104,7	329,6	105,3	109,2
2000	323,8	106,9	324,1	106,2	317,9	106,5	335,2	107,1	110,6
2001	331,6	109,4	330,9	108,5	325,4	109,1	344,4	110,0	112,0
2002	336,0	110,9	335,3	109,9	330,0	110,6	348,9	111,4	113,5

J a h r	Verbraucherpreisindex für Deutschland in den Jahren 2003 mit 2009 Basisjahr 2005 in den Jahren 2010 mit 2013 Basisjahr 2010	Wohnungs- mieten incl. Nebenk.	Wohnungs- mieten ohne Nebenk.	davon		Wohnungs- nebenkosten
				Altbau- Wohnungen ²⁾	Neubau- Wohnungen ³⁾	
2003	96,9	98,0	98,2	97,7	98,3	96,5
2004	98,5	99,0	99,1	98,7	99,1	98,7
2005	100,0	100,0	100,0	100,0	100,0	100,0
2006	101,6	101,1	101,1	101,3	101,0	101,3
2007	103,9	102,3	102,2	102,7	102,2	102,8
2008	106,6	103,5	103,5	104,2	103,4	103,7
2009	107,0	104,7	104,6	105,5	104,5	104,8
2010	100,0	100,0	100,0	100,0	100,0	100,0
2011	102,1	101,3	101,3	101,3	101,3	101,4
2012	104,1	102,5	102,5	102,6	102,4	102,3
2013	105,7	103,8	103,8	104,1	103,7	103,5

¹⁾ bis zum Jahr 2002 im früheren Bundesgebiet; ab dem Jahr 2003 Verbraucherpreisindex für Deutschland;

alle Angaben im Jahresdurchschnitt

²⁾ vor dem 20.06.1948 erbaut

³⁾ ab dem 20.06.1948 erbaut

Quelle: Statistisches Bundesamt

20.15 Verkehrswesen

J a h r	Individualverkehr				Öffentlicher Personennahverkehr					
	zugelassene Kraftfahr- zeuge insgesamt 1)	darunter			Bus- linien	Linienlänge (in km)	Anzahl Busse	Wagen- kilometer (in Mio.)	Beförder- ungsfälle von Personen (in Mio.)	Erlöse aus dem Fahrkarten- verkauf (in 1 000 €)
		PKW	Krafräder 2)	Lkw u. Zug- maschinen						
1950	6 435	2 257	2 640	1 513
1951	7 153	2 677	2 758	1 689
1952	7 728	3 074	3 215	1 413
1953	9 090	3 811	3 626	1 630
1954	10 559	4 564	4 329	1 630
1955	11 926	5 321	4 757	1 808
1956	10 351	5 905	2 730	1 673
1957	11 604	6 964	2 874	1 727
1958	11 954	7 787	2 323	1 799
1959	13 217	9 245	2 037	1 886
1960	15 082	11 162	1 862	2 004
1961	15 829	12 339	1 294	2 139
1962	17 850	14 609	1 069	2 115
1963	19 424	16 253	855	2 257
1964	21 203	18 090	649	2 392
1965	22 292	19 237	509	2 456	.	55	51	2,4	17,1	.
1966	23 783	20 918	419	2 356	.	54	61	2,8	17,1	.
1967	25 270	22 474	402	2 311	.	57	58	3,2	17,5	.
1968	25 719	23 090	348	2 197	.	58	64	3,1	17,8	.
1969	27 218	24 438	321	2 357	.	60	69	3,2	18,2	.
1970	29 158	26 210	282	2 555	.	60	74	3,3	19,2	.
1971	29 398	26 444	225	2 622	.	61	69	3,3	21,1	.
1972	37 882	33 828	429	3 497	.	83	85	3,6	21,5	.
1973	39 200	35 091	479	3 495	.	87	86	4,0	21,7	.
1974	39 156	35 028	493	3 497	.	88	90	4,0	21,5	.
1975	40 684	36 616	559	3 379	.	89	90	4,0	20,5	.
1976	42 687	38 428	684	3 438	.	83	97	3,9	19,4	.
1977	45 708	40 979	1 075	3 254	10	109	100	4,0	19,2	4 992
1978	48 256	43 173	1 192	3 459	10	108	99	4,0	19,3	5 352
1979	50 150	44 761	1 346	3 559	10	109	92	4,0	19,5	5 756
1980	51 214	45 388	1 623	3 668	10	117	94	4,0	18,8	5 645
1981	51 966	45 765	1 979	3 658	10	118	89	4,0	17,9	7 356
1982	52 833	46 253	2 392	3 587	10	119	88	4,0	18,1	7 336
1983	54 420	47 421	2 744	3 608	10	119	93	4,1	16,9	7 152
1984	55 598	48 490	2 887	3 563	13	208	97	4,1	15,7	7 793
1985	56 852	49 511	3 018	3 647	14	236	108	4,6	16,3	8 775
1986	59 270	51 911	2 906	3 719	15	288	105	4,6	17,2	9 081
1987	62 031	54 578	2 872	3 775	17	321	117	4,8	17,2	9 055
1988	63 323	55 911	2 844	3 699	17	328	119	5,0	17,1	9 062
1989	65 824	58 083	2 882	3 771	27	632	158	5,4	18,1	9 416
1990	68 462	60 342	3 011	3 951	30	672	160	6,4	18,2	12 529
1991	72 367	63 869	3 212	4 071	41	986	197	7,0	20,1	14 704
1992	74 504	65 630	3 500	4 098	69	1 414	231	8,4	22,6	18 118
1993	73 967	64 818	3 779	4 085	69	1 452	238	9,0	24,7	19 855
1994	73 107	63 582	4 061	4 168	71	1 593	246	9,4	25,7	20 853
1995	74 165	64 358	4 263	4 221	60	1 598	257	10,2	26,1	22 203
1996	75 110	65 082	4 454	4 268	60	1 695	271	10,9	27,5	23 176
1997	76 693	65 376	4 853	5 143	60	1 733	275	11,2	27,5	24 091
1998	78 568	66 565	5 221	5 455	65	1 799	284	11,6	27,8	25 443
1999	80 318	67 763	5 441	5 750	66	1 855	299	11,9	28,4	25 676
2000	84 028	70 848	5 853	6 218	66	1 910	297	12,0	31,4	26 666
2001	86 133	72 452	5 965	6 336	66	1 910	297	12,1	31,5	27 684
2002	88 204	73 856	6 071	6 859	70	2 039	297	12,2	31,5	28 463
2003	91 676	76 264	6 230	7 675	70	2 050	297	12,4	31,8	28 843
2004	89 080	74 550	6 484	6 551	73	2 043	298	12,5	32,3	29 523
2005	87 992	74 943	6 576	5 657	73	2 043	301	12,1	33,0	30 058
2006	88 762	76 109	6 699	5 132	74	2 031	298	12,1	33,3	31 102
2007	76 882	65 255	5 838	4 967	76	2 042	337	12,1	34,6	31 832
2008	84 426	70 287	5 940	7 397	76	2 044	328	12,4	34,9	32 368
2009	86 775	71 804	6 097	8 057	77	2 128	332	12,5	33,9	33 364
2010	90 230	74 271	6 170	8 952	79	2 190	335	12,7	34,5	33 814
2011	91 309	74 818	6 317	9 325	77	2 137	337	13,2	34,9	35 787
2012	86 389	70 842	6 467	8 254	82	2 148	346	13,2	35,3	36 949
2013	84 599	70 254	6 625	6 894	82	2 146	353	13,3	35,7	38 068

1) ohne Fahrzeuge der Bundeswehr; ohne Kfz-Anhänger; bis einschließlich 1971 ohne, ab 1972 einschließlich vorübergehend stillgelegter Fahrzeuge; bis Anfang 1993 ohne Fahrzeuge der Deutschen Bundespost, seit 01.03.1993 bis ca. Ende 1999 Umstellung auf regionale Zulassung von Post- und Telekom-Fahrzeugen; bis Ende 1993 ohne Fahrzeuge der Deutschen Bundesbahn, seit 01.01.1994 bis ca. Ende 1997 Umstellung auf regionale Zulassung von Bahn-Fahrzeugen; ab 2007 ohne die vorübergehend stillgelegten Fahrzeuge

2) ab 1977 einschließlich Kleinkrafräder

Quelle: Kraftfahrt-Bundesamt, Flensburg; RVB GmbH Regensburg; RVV GmbH Regensburg

20.16 Binnenschiffsverkehr im Hafen ¹⁾

J a h r	Zahl der Schiffe		Güterumschlag (in 1 000 t)			J a h r ²⁾	Zahl der Schiffe		Güterumschlag (in 1 000 t)		
	Ankunft	Abgang	ins- gesamt	davon			Ankunft	Abgang	ins- gesamt	davon	
				Ankunft	Abgang					Ankunft	Abgang
1910	169,0	90,7	78,3	1962	5 196	5 170	2 313,5	1 181,3	1 132,2
1911	162,4	76,7	85,7	1963	4 954	4 896	2 586,5	1 468,0	1 118,5
1912	243,8	102,3	141,5	1964	5 504	5 526	2 919,4	1 620,4	1 298,9
1913	968	967	237,7	84,7	152,9	1965	4 883	4 889	3 080,8	1 608,8	1 472,0
1914	628	634	228,8	104,4	124,4	1966	7 580	7 622	3 143,7	1 704,4	1 439,3
1915	160,6	87,2	73,3	1967	6 710	6 729	2 782,1	1 703,8	1 078,2
1916	440	440	111,2	28,9	82,3	1968	8 124	8 061	3 654,8	2 083,8	1 571,0
1917	96,6	44,9	51,7	1969	7 952	7 990	3 581,1	2 114,3	1 466,8
1918	534	530	186,4	84,9	101,4	1970	7 164	7 149	3 733,3	1 938,8	1 794,5
1919	257	264	54,2	20,7	33,6	1971	6 798	6 785	3 095,6	1 816,7	1 278,9
1920	472	529	161,9	20,0	141,9	1972	6 416	6 441	2 671,9	1 694,2	977,7
1921	293	317	84,4	24,3	60,1	1973	6 407	6 408	2 949,2	1 812,0	1 137,3
1922	603	720	302,3	84,2	218,1	1974	5 814	5 822	3 053,5	1 627,8	1 425,7
1923	850	964	306,0	109,3	196,7	1975	4 950	4 944	2 493,7	1 188,3	1 305,4
1924	1 058	1 040	242,3	111,3	131,0	1976	6 428	6 428	2 871,8	1 375,3	1 496,4
1925	1 246	1 237	279,3	146,4	132,9	1977	5 126	5 159	2 479,0	1 434,9	1 044,2
1926	1 515	1 462	407,5	218,8	188,8	1978	4 466	4 474	2 607,9	1 386,3	1 221,6
1927	1 409	1 377	537,7	258,9	278,9	1979	5 156	5 153	3 173,0	1 287,3	1 885,6
1928	1 716	1 596	586,2	220,7	365,5	1980	4 821	4 811	2 999,1	1 130,5	1 868,5
1929	2 433	2 499	579,9	226,9	353,0	1981	5 301	5 296	3 070,5	1 088,2	1 982,3
1930	1 986	2 001	585,6	218,7	366,9	1982	5 011	5 037	2 600,1	1 013,7	1 586,4
1931	2 001	2 062	523,8	161,5	362,3	1983	4 186	4 190	1 948,7	1 031,2	917,5
1932	1 622	1 679	445,8	144,3	301,4	1984	5 711	5 705	2 579,8	1 255,1	1 324,8
1933	1 644	1 612	389,1	110,3	278,8	1985	4 848	4 834	2 222,6	1 059,3	1 163,4
1934	1 884	1 850	522,2	224,4	297,8	1986	4 179	4 189	1 925,9	1 094,1	831,7
1935	1 996	1 987	548,7	225,4	323,2	1987	3 691	3 683	2 046,5	1 009,4	1 037,1
1936	2 124	2 083	703,4	310,7	392,7	1988	3 265	3 267	1 935,4	798,9	1 136,5
1937	2 366	2 398	1 238,2	814,3	423,9	1989	3 504	3 507	1 938,0	888,9	1 049,2
1938	3 827	3 765	1 328,2	707,0	621,2	1990	3 459	3 455	1 887,0	866,4	1 020,6
1939	3 629	3 579	1 295,5	548,6	746,8	1991	2 677	2 678	1 295,6	683,1	612,4
1940	3 182	3 134	1 042,3	423,2	619,1	1992	2 425	2 428	1 435,5	669,2	766,3
1941	3 516	3 476	1 165,5	472,4	693,2	1993	2 726	2 523	1 838,3	1 070,0	768,3
1942	3 154	3 102	1 090,3	417,1	673,3	1994	2 863	2 942	2 013,2	1 174,3	838,9
1943	2 496	2 455	867,2	392,5	474,7	1995	2 878	2 898	1 979,4	1 213,9	765,5
1944	1 119	1 099	476,7	275,6	201,1	1996	2 732	2 708	1 884,9	1 128,9	756,0
1945	346	195	48,5	38,7	9,8	1997	3 020	3 039	2 031,0	1 241,4	789,7
1946	108	106	8,1	7,5	0,7	1998	3 683	3 688	2 748,7	1 692,8	1 055,8
1947	485	457	70,9	7,3	63,6	1999	2 681	2 686	2 116,5	1 293,7	822,8
1948	2 287	2 327	686,0	19,8	666,2	2000	2 775	2 763	2 300,1	1 467,4	832,7
1949	3 069	3 089	856,0	90,6	765,4	2001	2 723	2 559	2 161,0	1 299,7	861,3
1950	3 879	3 990	1 321,7	174,2	1 147,5	2002	2 282	2 281	2 452,7	1 477,4	975,4
1951	4 958	4 917	1 763,3	377,6	1 385,7	2003	3 839	3 838	3 194,1	1 842,8	1 351,3
1952	5 761	5 821	2 337,2	624,7	1 712,5	2004	3 996	3 991	3 460,8	2 003,9	1 456,8
1953	5 555	5 526	2 289,5	841,4	1 448,1	2005	3 516	3 526	3 470,3	1 972,3	1 498,0
1954	4 997	5 000	2 173,2	757,4	1 415,8	2006	3 046	3 044	2 403,1	1 545,4	857,7
1955	5 686	5 637	2 654,2	917,8	1 736,4	2007	2 742	2 755	2 277,5	1 486,7	790,8
1956	6 271	6 281	2 956,5	1 024,5	1 932,1	2008	3 144	3 137	2 505,4	1 585,8	919,5
1957	6 888	6 872	3 141,3	1 112,9	2 028,4	2009	2 395	2 401	1 873,3	1 122,0	751,3
1958	5 986	6 024	2 568,1	969,7	1 598,4	2010	1 914	1 918	1 642,0	1 075,2	566,8
1959	5 440	5 513	2 283,3	904,5	1 378,9	2011	2 137	2 139	1 494,8	997,7	497,1
1960	6 014	6 023	2 700,5	1 203,5	1 497,1	2012	3 271	1 916	1 563,1	1 010,7	552,5
1961	5 176	5 153	2 355,0	1 088,9	1 266,1	2013	1 825	1 824	1 645,1	1 204,4	440,7

¹⁾ Landeshafen Regensburg: Donaulände, West- und Osthafen

²⁾ ab 1966 einschließlich Kiestransportschiffe

Quelle: Bayernhafen GmbH & Co. KG

20.17 Gästestatistik ¹⁾

J a h r	Betten ²⁾		Ankünfte			Übernachtungen			Bettenbelegung ³⁾		
	ins- gesamt	in Hotels	ins- gesamt	aus dem Ausland	in Hotels	ins- gesamt	aus dem Ausland	in Hotels	ins- gesamt	in Hotels	in Gast- höfen
1955	1 108	.	115 169	7 448	.	171 720	11 132
1956	1 108	.	129 014	8 976	.	181 788	11 940
1957	1 169	.	127 040	9 719	.	185 910	12 871
1958	1 242	.	128 492	10 215	.	191 521	13 576
1959	1 281	.	129 435	11 538	.	195 636	15 146
1960	1 271	.	127 059	12 480	.	196 068	19 007
1961	1 271	.	136 104	11 720	.	198 565	18 590
1962	1 277	.	136 849	12 710	.	199 066	19 219
1963	1 277	.	122 629	14 143	.	194 352	20 285
1964	1 277	.	130 159	17 949	.	204 592	26 443
1965	1 291	.	129 983	16 393	.	199 633	21 066
1966	1 277	.	121 069	16 146	.	171 720	21 385
1967	1 277	.	127 567	15 208	.	179 466	20 519
1968	1 228	.	138 949	13 738	.	205 615	18 605
1969	1 321	.	141 538	17 104	.	228 489	28 126
1970	1 320	.	129 026	14 236	.	224 249	25 969
1971	1 320	.	138 980	17 802	.	222 594	28 908
1972	127 548	16 290	.	211 588	28 931
1973	125 030	15 020	.	211 065	24 857
1974	14 549	.	.	20 956
1975	14 818	.	.	22 597
1976	15 196	.	.	24 333
1977	132 821	22 174	105 161	225 440	28 256	163 328	.	.	.
1978	140 300	21 892	112 875	226 340	.	182 077	.	.	.
1979	154 030	21 807	123 412	280 994	.	209 094	.	.	.
1980	163 040	24 098	130 725	287 849	.	215 136	.	.	.
1981	1 873	1 453	164 176	24 000	139 750	293 573	40 296	230 244	43,7	43,7	.
1982	1 919	1 450	159 539	27 889	135 662	283 832	48 027	221 923	41,6	42,5	32,5
1983	1 924	1 459	158 621	29 754	135 944	267 838	46 563	213 963	39,0	40,5	30,6
1984	1 894	1 491	156 810	30 777	136 692	263 700	49 581	217 326	38,5	40,1	29,6
1985	1 958	1 521	160 503	31 145	136 736	270 530	51 540	219 363	38,5	40,0	33,3
1986	2 157	1 687	176 033	33 015	148 931	309 012	60 187	250 546	39,9	41,2	33,8
1987	2 411	1 941	192 121	35 395	165 135	324 392	58 711	268 606	37,2	38,3	32,6
1988	2 561	2 102	207 219	37 848	179 487	358 905	62 791	298 056	38,7	39,1	37,1
1989	2 833	2 381	233 575	49 416	205 664	403 057	81 849	342 535	39,5	39,6	39,9
1990	2 964	2 499	257 383	60 835	226 240	461 284	103 581	390 363	43,3	43,1	47,8
1991	2 913	2 450	260 672	60 785	230 868	461 792	98 381	392 671	44,3	44,1	44,6
1992	3 002	2 466	249 288	57 092	220 609	455 392	96 277	383 694	43,3	43,1	39,3
1993	3 174	2 614	244 395	48 842	214 245	453 919	87 055	381 683	40,2	40,3	36,0
1994	3 322	2 774	239 334	51 551	207 622	456 791	91 943	383 655	38,0	38,2	34,0
1995	3 633	3 106	251 084	53 571	220 092	485 041	98 049	416 086	36,9	37,1	32,3
1996	4 162	3 641	262 604	53 248	231 510	491 566	92 558	424 717	32,5	32,1	30,3
1997	4 313	3 796	278 731	64 049	249 781	505 918	108 868	446 769	32,4	32,5	23,7
1998	4 387	3 894	311 451	70 352	283 125	561 073	122 068	501 097	35,2	35,5	28,7
1999	4 434	3 960	326 528	74 666	296 437	585 203	138 889	521 760	36,3	36,3	31,7
2000	4 262	3 831	342 149	76 860	313 629	620 602	147 176	559 003	40,2	40,3	34,4
2001	3 940	3 583	353 268	75 420	324 301	613 986	130 569	554 242	42,9	42,6	41,4
2002	3 980	3 588	351 073	74 083	322 318	628 487	132 008	563 773	43,6	43,2	42,6
2003	3 949	3 545	347 529	73 885	317 405	627 508	149 061	557 897	43,7	43,2	44,3
2004	3 950	3 540	377 946	85 762	345 925	637 212	159 393	563 766	44,2	43,7	48,7
2005	4 094	3 701	385 937	83 288	355 363	660 176	159 730	589 533	44,3	43,8	48,4
2006 ⁴⁾ ..	4 254	3 429	418 050	92 637	349 781	715 615	174 710	552 910	46,1	44,2	51,3
2007	4 114	3 299	428 234	95 739	356 453	746 098	184 554	572 204	49,7	47,5	53,6
2008	4 271	3 461	422 479	98 603	352 910	741 365	180 482	566 641	47,4	44,7	48,8
2009	5 054	4 077	450 594	98 265	374 297	769 820	174 020	586 050	41,7	39,4	41,3
2010	5 298	4 240	501 802	115 351	425 860	866 296	206 314	678 618	44,8	43,9	42,5
2011	5 415	4 350	531 593	117 903	449 816	917 485	213 184	721 540	46,4	45,4	42,2
2012	5 619	4 491	531 943	114 309	449 338	912 238	203 886	711 857	43,2	43,3	41,0
2013 ⁵⁾ ..	5 496	4 449	519 047	110 829	437 653	921 973	207 603	722 101	44,4	44,5	44,3

¹⁾ in Beherbergungsbetrieben (einschließlich Jugendherberge) mit mehr als 8, ab dem Jahr 2012 mit mehr als 9 Gästebetten

²⁾ im Jahresdurchschnitt

³⁾ (Übernachtungen x 100) : (Betten x Tage des Berichtszeitraums)

⁴⁾ aufgrund geänderter Definitionen und Zuordnungen bei den Hotels und Gasthöfen ist ein Vergleich mit den Vorjahren bei den Zahlen, die die Hotels und Gasthöfe betreffen, nur eingeschränkt möglich

⁵⁾ im Jahr 2013 vorläufige Zahlen

Quelle: bis einschließlich 2005 Fremdenverkehrsstatistik der Stadt Regensburg;
ab dem Jahr 2006 Bayerisches Landesamt für Statistik und Datenverarbeitung - eigene Berechnungen

20.18 Krankenhauswesen ¹⁾

J a h r	Plan- betten ins- gesamt	Krankenhauspersonal					Krankenhausversorgung ²⁾			
		Ärzte	Pflege- dienst	Med. -techn. Dienst	Versor- gungs- dienst ³⁾	Ver- waltungs- dienst	Patienten	Pflegetage (in 1 000)	Auslastung in % ⁴⁾	durch- schnittl. Verweildauer in Tagen ⁵⁾
1977	3 526	183	680	131	650	.	39 236	597	83	15
1978	3 500
1979	3 327
1980	3 286	197	797	136	658	.	41 845	570	82	14
1981	3 252
1982	3 220
1983	2 939	204	776	141	600	.	41 933	540	83	13
1984	2 887	230	739	211	668	.	41 198	519	84	13
1985	2 887	233	782	169	638	.	42 671	516	82	12
1986	2 847	243	807	159	645	.	46 975	515	81	11
1987	2 802	233	822	139	645	.	48 492	508	79	10
1988	2 793	250	831	171	614	.	47 284	505	79	11
1989	2 655	256	898	170	545	.	46 684	503	83	11
1990	265	916	165	547	.	46 758	507	84	11
1991	2 324	280	957	242	458	.	52 179	774	80	15
1992	2 267	555	55 973	784	86	14
1993	2 442	545	947	613	326	250	68 004	842	86	12
1994	2 506	655	1 288	808	426	280	69 713	865	87	12
1995	2 514	750	1 827	839	458	362	73 346	851	86	12
1996	2 471	755	1 913	959	450	389	74 525	826	87	11
1997	2 460	813	1 968	915	461	386	76 859	766	85	10
1998	2 596	877	2 207	1 325	457	444	83 180	788	85	10
1999	2 740	950	2 135	1 173	365	438	88 078	812	83	9
2000	2 768	996	2 414	1 334	512	478	91 169	941	85	10
2001	2 749	1 043	2 451	1 397	487	489	89 684	901	82	10
2002	2 711	1 088	2 446	1 478	500	514	91 520	933	86	10
2003	2 720	1 123	2 419	1 560	487	519	91 416	906	83	10
2004	2 721	1 111	2 470	1 573	482	526	91 784	864	80	9
2005	2 739	1 106	2 466	1 565	458	517	90 894	870	80	10
2006	2 663	1 092	2 505	1 607	465	538	92 477	870	82	9
2007	2 641	1 112	2 492	1 631	461	542	95 780	884	83	9
2008	2 627	1 142	2 446	1 719	470	544	97 591	881	83	9
2009	2 615	1 219	2 544	1 786	464	578	100 026	881	83	9
2010	2 641	1 281	2 708	1 846	428	606	103 129	902	84	9
2011	2 681	1 337	3 041	1 989	410	647	105 198	907	84	9
2012	2 706	1 410	3 070	2 182	410	690	107 177	928	84	9
2013	2 737	1 502	3 287	2 234	389	705	108 983	929	83	9

¹⁾ ab 01.06.1992 Klinikum der Universität Regensburg in Betrieb; Fusionierung mit der Klinik St. Hedwig und dem Krankenhaus Barmherzige Brüder Regensburg im Juli 2001 Übernahme der Klinik Dr. Opitz durch das Krankenhaus der Barmherzigen Brüder Regensburg zum 09.10.2002

²⁾ bis 1990 Akutkrankenhäuser; ab 1991 Plankrankenhäuser

³⁾ bis 1991 einschließlich Verwaltungsdienst

⁴⁾ (Pflegetage x 100) : (Betten x Tage des Berichtszeitraums)

⁵⁾ Pflegetage : Patienten

Quelle: Bayerisches Landesamt für Statistik und Datenverarbeitung; Angaben der einzelnen Krankenhäuser

20.19 Wohngeldwesen ¹⁾

J a h r	Wohngeld										
	Empfänger ²⁾							ausgezahlte Beträge			
	ins- gesamt	auf 1 000 Einw. ³⁾	davon		davon Haushalte			ins- gesamt in 1 000 €	davon		je Einw. ³⁾ in €
			Miet- zuschuss	Lasten- zuschuss	mit 1 Familien- mitglied	mit 2 Familien- mitgliedern	mit 3 u. mehr Familien- mitgliedern		Miet- zuschuss	Lasten- zuschuss	
1977	1 869	1 838	31	.	
1978	2 483	2 436	47	.	
1979	2 693	2 645	49	.	
1980	2 845	2 804	41	.	
1981	4 032	3 946	86	.	
1982	6 798	.	6 672	126	4 102	1 211	1 485	4 008	3 935	73	.
1983	6 753	.	6 644	109	4 071	1 206	1 476	4 267	4 196	71	.
1984	6 062	.	5 974	88	3 631	1 069	1 362	3 777	3 722	55	.
1985	6 142	.	6 060	82	3 707	1 089	1 346	3 798	3 743	55	.
1986	7 327	.	7 179	148	4 299	1 293	1 735	5 262	5 163	99	.
1987	7 279	59,0	7 135	144	4 284	1 310	1 685	5 453	5 347	106	44,17
1988	6 759	56,9	6 625	134	3 967	1 208	1 584	4 979	4 878	101	41,94
1989	6 592	55,2	6 459	133	3 836	1 188	1 568	4 803	4 692	111	40,20
1990	6 804	56,0	6 666	138	3 924	1 212	1 668	4 856	4 762	94	39,95
1991	5 660	46,1	5 512	148	3 341	903	1 416	4 040	3 932	108	32,91
1992	4 826	38,9	4 702	124	2 816	758	1 252	2 822	2 737	85	22,74
1993	4 549	36,4	4 446	103	2 716	716	1 117	2 445	2 390	55	19,55
1994	4 269	34,0	4 183	86	2 509	677	1 083	2 152	2 103	49	17,14
1995	4 047	32,2	3 968	79	2 362	643	1 042	2 039	2 001	37	16,20
1996	3 834	30,6	3 777	57	2 202	638	994	2 273	2 238	35	18,14
1997	3 737	29,9	3 676	61	2 071	665	1 001	2 402	2 359	43	19,19
1998	3 781	30,3	3 732	49	2 130	663	988	2 282	2 244	39	18,28
1999	3 467	27,8	3 425	42	1 933	605	929	2 130	2 095	34	17,05
2000	3 189	25,5	3 138	51	1 775	552	862	1 916	1 882	34	15,32
2001	3 793	30,0	3 723	70	2 134	686	973	2 756	2 708	48	21,76
2002	4 074	32,0	4 006	68	2 227	771	1 076	3 664	3 601	63	28,74
2003	3 804	29,6	3 749	55	2 175	702	927	4 545	4 471	74	35,34
2004	3 968	30,8	3 918	50	2 283	716	969	5 088	5 009	79	39,47
2005	1 829	14,1	1 790	39	944	323	562	2 384	2 331	53	18,36
2006	1 647	12,5	1 604	43	900	265	482	3 053	2 987	66	23,24
2007	1 572	11,9	1 543	29	885	201	486	1 989	1 941	48	15,01
2008	1 586	11,9	1 558	28	894	199	493	1 845	1 809	36	13,82
2009	2 244	16,7	2 200	44	1 305	268	671	3 416	3 331	85	25,45
2010	2 167	16,0	2 123	44	1 293	238	636	3 540	3 455	85	26,12
2011	2 039	15,0	2 002	37	1 173	220	646	3 033	2 974	59	22,24
2012	1 903	13,8	1 872	31	1 059	202	642	2 770	2 685	85	20,03
2013	1 734	12,4	1 706	28	982	176	576	2 550	2 508	42	18,18

¹⁾ Leistungen nach Anlage 1-8 WoGG; pauschaliertes Wohngeld ist nicht enthalten

²⁾ bis zum Jahr 2002 Stichtag jeweils 15.09.; ab dem Jahr 2003 Stichtag 31.12

³⁾ Bevölkerung am Ort der Hauptwohnung (siehe Seite 54) zum Stichtag des jeweiligen Jahres

Quelle: Amt für Soziales der Stadt Regensburg - eigene Berechnungen

20.20 Schüler an den Volksschulen, Realschulen und Gymnasien

J a h r	Schüler am 01.10.								
	Volksschulen			Realschulen			Gymnasien		
	ins- gesamt	davon		ins- gesamt	davon		ins- gesamt	davon	
		männlich	weiblich		männlich	weiblich		männlich	weiblich
1961	10 965	5 517	5 448	2 605	1 332	1 273	3 909	2 644	1 265
1962	10 902	5 488	5 414	2 660	1 340	1 320	3 975	2 664	1 311
1963	10 729	5 345	5 384	2 768	1 439	1 329	4 031	2 734	1 297
1964	10 885	5 484	5 401	2 827	1 455	1 372	4 185	2 796	1 389
1965	10 781	5 404	5 377	2 917	1 511	1 406	4 395	2 911	1 484
1966	10 715	5 396	5 319	2 087	1 124	963	4 799	3 184	1 615
1967	10 158	5 065	5 093	2 122	1 038	1 084	5 003	3 295	1 708
1968	10 292	5 137	5 155	2 254	1 056	1 198	5 310	3 461	1 849
1969	11 131	5 570	5 561	2 301	1 037	1 264	5 598	3 612	1 986
1970	11 174	5 599	5 575	2 358	1 092	1 266	5 866	3 713	2 153
1971	11 133	5 592	5 541	2 511	1 180	1 331	6 269	3 861	2 408
1972	11 037	5 579	5 458	2 416	1 086	1 330	6 555	3 953	2 602
1973	11 031	5 633	5 398	2 343	997	1 346	6 801	3 979	2 822
1974	11 003	5 618	5 385	2 365	988	1 377	6 890	3 989	2 901
1975	10 571	5 400	5 171	2 326	988	1 338	6 938	3 977	2 961
1976	10 142	5 170	4 972	2 296	956	1 340	6 863	3 925	2 938
1977	9 665	4 914	4 751	2 296	969	1 327	7 081	4 077	3 004
1978	9 090	4 483	4 607	2 303	964	1 339	7 031	4 013	3 018
1979	8 058	4 128	3 930	2 333	970	1 363	7 030	3 272	3 758
1980	7 474	3 840	3 634	2 299	978	1 321	6 877	3 778	3 099
1981	6 801	3 525	3 276	2 355	987	1 368	6 680	3 669	3 011
1982	6 471	3 354	3 117	2 334	969	1 365	6 448	3 545	2 903
1983	6 082	3 184	2 898	2 233	945	1 288	6 167	3 391	2 776
1984	5 786	3 048	2 738	2 112	859	1 253	5 866	3 202	2 664
1985	5 428	2 810	2 618	1 908	777	1 131	5 643	3 054	2 589
1986	5 246	2 675	2 571	1 781	741	1 040	5 447	2 948	2 499
1987	5 173	2 666	2 507	1 697	672	1 025	5 253	2 832	2 421
1988	5 274	2 659	2 615	1 608	654	954	5 162	2 775	2 387
1989	5 385	2 720	2 665	1 596	619	977	5 220	2 768	2 452
1990	5 576	2 794	2 782	1 565	606	959	5 293	2 783	2 510
1991	5 652	2 884	2 768	1 545	577	968	5 506	2 878	2 628
1992	5 653	2 921	2 732	1 646	636	1 010	5 647	2 936	2 711
1993	5 803	2 967	2 836	1 692	671	1 021	5 795	2 977	2 818
1994	5 976	3 092	2 884	1 828	745	1 083	5 958	3 004	2 954
1995	6 177	3 186	2 991	1 923	788	1 135	6 012	3 001	3 011
1996	6 353	3 273	3 080	2 054	858	1 196	6 162	3 059	3 103
1997	6 447	3 339	3 108	2 146	895	1 251	6 278	3 066	3 212
1998	6 609	3 437	3 172	2 236	946	1 290	6 342	3 060	3 282
1999	6 639	3 500	3 139	2 398	1 007	1 391	6 468	3 099	3 369
2000	6 620	3 475	3 145	2 436	1 017	1 419	6 539	3 158	3 381
2001	6 582	3 416	3 166	2 555	1 059	1 496	6 679	3 234	3 445
2002	6 631	3 401	3 230	2 564	1 101	1 463	6 833	3 299	3 534
2003	6 631	3 437	3 194	2 512	1 107	1 405	7 007	3 399	3 608
2004	6 670	3 430	3 240	2 521	1 086	1 435	7 169	3 455	3 714
2005	6 662	3 417	3 245	2 581	1 107	1 474	7 272	3 516	3 756
2006	6 572	3 365	3 207	2 629	1 123	1 506	7 459	3 631	3 828
2007	6 646	3 379	3 267	2 617	1 131	1 486	7 595	3 763	3 832
2008	6 471	3 251	3 220	2 602	1 115	1 487	7 730	3 847	3 883
2009	6 395	3 192	3 203	2 611	1 108	1 503	7 800	3 891	3 909
2010	6 297	3 170	3 127	2 623	1 122	1 501	7 891	3 887	4 004
2011	6 222	3 178	3 044	2 581	1 086	1 495	7 239	3 585	3 654
2012	6 212	3 184	3 028	2 546	1 073	1 473	6 935	3 437	3 498
2013	6 467	3 397	3 070	2 578	1 087	1 491	6 848	3 341	3 507

Quelle: Bayerisches Landesamt für Statistik und Datenverarbeitung; Amt für Schulen der Stadt Regensburg

20.21 Ostbayerische Technische Hochschule Regensburg ¹⁾

J a h r	Studierende im Wintersemester					
	ins- gesamt	davon		davon im Fachbereich		
		Deutsche	Ausländer	Technik	Wirtschaft	Sozialwesen
1966/67	1 014	992	22	1 014	.	.
1967/68	1 026	1 000	26	1 026	.	.
1968/69	1 085	1 056	29	1 085	.	.
1969/70	1 278	1 250	28	1 278	.	.
1970/71	1 281	1 259	22	1 281	.	.
1971/72	1 540	1 504	36	881	264	51
1972/73	1 488	1 464	24	861	377	190
1973/74	1 564	1 550	14	899	402	263
1974/75	1 748	1 737	11	1 102	368	278
1975/76	2 133	.	.	1 408	408	317
1976/77	2 431	.	.	1 546	494	391
1977/78	2 412	2 402	10	1 451	509	452
1978/79	2 435	2 417	18	1 468	513	454
1979/80	2 459	2 439	20	1 485	518	456
1980/81	2 658	2 629	29	1 630	556	472
1981/82	3 165	3 134	31	2 023	631	511
1982/83	3 814	3 781	33	2 508	778	528
1983/84	4 143	4 109	34	2 727	889	527
1984/85	4 496	4 454	42	3 001	978	517
1985/86	4 807	4 764	43	3 211	1 082	514
1986/87	4 854	4 805	49	3 266	1 084	504
1987/88	5 106	5 059	47	3 372	1 203	531
1988/89	5 279	5 226	53	3 549	1 204	526
1989/90	5 668	5 601	67	3 827	1 238	603
1990/91	5 917	5 834	83	3 996	1 306	615
1991/92	6 198	6 101	97	4 239	1 317	642
1992/93	6 202	6 065	137	4 229	1 326	647
1993/94	6 060	5 895	165	4 095	1 311	654
1994/95	5 928	5 763	165	3 973	1 331	624
1995/96	5 514	5 362	152	3 552	1 326	636
1996/97	5 267	5 086	181	3 227	1 401	639
1997/98	4 871	4 704	167	2 890	1 366	615
1998/99	4 721	4 555	166	2 729	1 373	619
1999/00	4 555	4 379	176	2 626	1 311	618
2000/01	4 683	4 481	202	2 776	1 298	609
2001/02	4 896	4 648	248	2 994	1 311	591
2002/03	5 064	4 805	259	3 213	1 256	595
2003/04	5 459	5 182	277	3 542	1 331	586
2004/05	5 650	5 404	246	3 686	1 373	591
2005/06	5 757	5 430	327	3 846	1 315	596
2006/07	5 711	5 341	370	3 846	1 277	588
2007/08	5 680	5 369	311	3 949	1 201	530
2008/09	5 864	5 514	350	4 036	1 236	592
2009/10	6 458	6 080	378	4 438	1 372	648
2010/11	6 970	6 563	407	4 833	1 457	680
2011/12	7 892	7 421	471	5 557	1 531	804
2012/13	8 771	8 152	619	6 003	1 792	976
2013/14	9 675	8 958	717	6 689	1 947	1 039

¹⁾ Ostbayerische Technische Hochschule Regensburg (OTH Regensburg); vormals Fachhochschule Regensburg; bis einschließlich 1970 Johannes-Kepler-Polytechnikum (Staatl. Ingenieurschule für Bau- u. Maschinenwesen)

Quelle: Ostbayerische Technische Hochschule Regensburg

20.22 Universität Regensburg

Wintersemester	Studierende ¹⁾			Studienfälle														
	insgesamt	darunter		insgesamt	davon													
		weiblich	Ausländer		Kath. Theologie	Rechtswissenschaften	Wirtschaftswissenschaften	Philosophie Kunstwissenschaft	Psychologie u. Pädagogik Sportwissenschaft	Geschichte Gesellschaft Geographie	Sprach- und Literaturwissenschaft	Mathematik	Physik	Biologie Medizin ²⁾	Chemie und Pharmazie			
1967/68 ...	661	98	10
1968/69 ...	1 585	313	47
1969/70 ...	2 451	562	113
1970/71 ...	3 633	848	120
1971/72 ...	4 451	1 140	177
1972/73 ...	6 996	2 242	205
1973/74 ...	8 365	2 774	244
1974/75 ...	9 388	3 318	278
1975/76 ...	9 726	3 511	252
1976/77 ...	9 617	3 627	271
1977/78 ...	8 869	3 362	243	12 745	474	1 186	1 477	651	1 613	1 712	2 718	598	498	1 028	790	.	.	
1978/79 ...	9 368	3 757	244	14 241	639	1 400	1 434	1 475	837	2 001	3 147	672	480	1 308	848	.	.	
1979/80 ...	9 841	4 073	251	14 630	724	1 591	1 312	1 451	701	2 161	3 212	711	483	1 350	934	.	.	
1980/81 ...	10 619	4 494	248	17 478	1 071	1 877	1 350	1 918	838	2 507	3 817	828	590	1 655	1 027	.	.	
1981/82 ...	11 418	5 242	265	18 739	1 130	2 145	1 390	2 215	920	2 652	3 917	878	562	1 798	1 132	.	.	
1982/83 ...	12 205	5 672	270	20 112	1 171	2 136	1 725	2 463	998	2 868	4 267	890	581	1 827	1 186	.	.	
1983/84 ...	12 144	5 632	285	18 652	778	2 172	1 704	2 210	1 063	2 571	3 844	801	570	1 792	1 147	.	.	
1984/85 ...	11 905	5 571	269	17 944	884	2 092	1 782	1 977	1 041	2 450	3 512	676	579	1 767	1 184	.	.	
1985/86 ...	11 413	5 373	255	14 553	498	1 862	1 836	1 100	990	1 768	2 867	319	563	1 604	1 146	.	.	
1986/87 ...	11 634	5 363	297	14 665	469	1 756	2 015	1 122	988	1 794	2 731	339	625	1 645	1 181	.	.	
1987/88 ...	12 112	5 632	340	15 291	466	1 651	2 226	1 172	966	1 968	2 828	393	685	1 724	1 212	.	.	
1988/89 ...	13 052	6 134	429	16 629	504	1 661	2 511	1 242	919	2 209	3 083	517	842	1 857	1 284	.	.	
1989/90 ...	13 467	6 402	577	17 527	532	1 676	2 507	1 268	818	2 437	3 494	633	974	1 885	1 303	.	.	
1990/91 ...	15 252	7 149	663	20 034	581	2 008	2 748	1 398	854	2 824	4 202	825	1 198	1 975	1 421	.	.	
1991/92 ...	15 704	7 396	675	21 112	681	2 097	2 719	1 491	917	2 920	4 776	888	1 235	1 913	1 475	.	.	
1992/93 ...	16 407	7 809	756	22 780	720	2 336	2 682	1 616	978	3 284	5 233	1 045	1 241	1 901	1 744	.	.	
1993/94 ...	16 899	8 005	841	23 482	737	2 500	2 728	1 702	1 025	3 525	5 537	1 127	1 306	1 908	1 387	.	.	
1994/95 ...	16 775	8 003	815	23 666	737	2 550	2 523	1 737	1 051	3 720	5 797	1 130	1 252	1 865	1 304	.	.	
1995/96 ...	16 827	8 199	839	23 878	705	2 599	2 332	1 742	1 138	3 922	6 031	1 105	1 150	1 891	1 263	.	.	
1996/97 ...	16 682	8 259	814	23 816	737	2 586	2 213	1 758	1 222	4 132	6 028	1 013	1 002	1 922	1 203	.	.	
1997/98 ...	16 388	8 224	879	23 468	719	2 425	2 166	1 751	1 344	4 157	6 067	875	875	1 962	1 127	.	.	
1998/99 ...	15 913	8 212	900	22 645	672	2 341	2 231	1 671	1 396	3 936	5 820	737	741	2 026	1 074	.	.	
1999/00 ...	14 775	7 784	947	20 567	603	2 321	2 344	1 240	1 379	2 939	5 370	609	660	2 058	1 044	.	.	
2000/01 ...	14 909	8 064	964	20 802	552	1 971	2 735	1 175	1 441	2 977	5 551	568	611	2 196	1 025	.	.	
2001/02 ...	15 385	8 420	1 086	21 672	551	1 752	2 897	1 228	1 478	3 310	5 921	582	645	2 244	1 064	.	.	
2002/03 ...	16 127	9 025	1 254	22 757	528	1 854	3 006	1 254	1 520	3 685	6 272	588	588	2 334	1 128	.	.	
2003/04 ...	17 686	9 942	1 417	25 315	639	2 342	2 759	1 554	1 575	4 363	6 943	745	747	2 411	1 237	.	.	
2004/05 ...	17 614	9 956	1 412	25 938	750	2 203	2 544	1 209	1 945	4 537	7 399	846	801	2 464	1 240	.	.	
2005/06 ...	17 741	10 218	1 402	26 934	882	2 022	2 409	1 266	1 970	4 384	8 288	992	875	2 549	1 297	.	.	
2006/07 ...	18 036	10 482	1 496	27 487	1 036	1 888	2 325	1 447	2 012	4 141	8 474	1 174	931	2 654	1 405	.	.	
2007/08 ...	17 277	10 226	1 363	26 156	922	1 803	2 188	1 297	1 896	3 554	8 265	1 271	940	2 665	1 355	.	.	
2008/09 ...	17 320	10 253	1 284	25 710	960	1 761	2 372	1 241	1 913	3 037	7 906	1 491	962	2 705	1 362	.	.	
2009/10 ...	17 672	10 554	1 326	25 748	947	1 736	2 609	1 254	1 893	2 734	7 804	1 575	992	2 795	1 409	.	.	
2010/11 ...	18 561	11 203	1 372	26 663	930	1 905	2 806	1 270	1 981	2 536	8 127	1 644	1 029	2 920	1 515	.	.	
2011/12 ...	20 273	12 041	1 339	29 021	915	2 208	2 982	1 480	2 032	2 723	8 834	1 807	1 168	3 147	1 725	.	.	
2012/13 ...	20 397	12 235	1 408	29 028	853	2 236	2 957	1 524	2 127	2 709	8 894	1 717	1 113	3 189	1 709	.	.	
2013/14 ...	21 174	12 670	1 493	30 322	784	2 492	3 070	1 776	2 364	2 915	9 142	1 694	1 160	3 253	1 672	.	.	

¹⁾ einschließlich Beurlaubte

²⁾ ab 1984/85 einschließlich Zahnmedizin

Quelle: Universität Regensburg - eigene Berechnungen

20.23 Städtische Ver- und Entsorgung

J a h r	Versorgung ¹⁾			Müllentsorgung				
	Gas- versorgung in Mio. kWh ₂₎	Wasser- versorgung in Mio. m ³	Strom- versorgung in Mio. kWh ₃₎	angeschl. Einwohner (in 1 000)	Müllmenge (in 1 000 t)	Müllent- leerungen insgesamt ₄₎	davon	
							60 - 240 Ltr. Tonnen	1,1 m ³ Großbeh.
1961	13,0	6,7	114,6	118	35	.	.	.
1962	13,6	7,2	130,0	119	33	.	.	.
1963	14,7	7,6	142,6	120	29	.	.	.
1964	15,7	8,1	156,2	122	29	.	.	.
1965	18,3	7,7	171,5	123	30	.	.	.
1966	18,8	8,6	186,1	123	30	.	.	.
1967	20,0	8,7	200,9	124	35	.	.	.
1968	21,7	8,7	221,7	124	45	.	.	.
1969	26,3	9,2	246,2	129	45	.	.	.
1970	30,7	9,5	268,6	131	47	.	.	.
1971	35,3	9,6	297,2	132	50	.	.	.
1972	43,2	10,0	340,2	132	53	.	.	.
1973	56,9	10,8	360,5	134	50	.	.	.
1974	33,8	10,9	383,2	133	50	.	.	.
1975	42,9	11,1	393,7	132	50	.	.	.
1976	63,7	11,9	535,9	130	50	.	.	.
1977	846,2	10,6	542,3	134	.	31 287	29 856	1 431
1978	1 050,8	10,4	570,8	133	.	31 727	30 023	1 704
1979	1 052,3	10,8	585,6	135	.	31 595	29 692	1 903
1980	1 153,2	11,0	606,4	135	.	31 482	29 442	2 040
1981	1 161,9	11,0	604,4	135	.	31 599	29 447	2 152
1982	1 212,4	11,1	616,7	134	.	31 848	29 553	2 295
1983	1 619,0	11,2	632,6	129	.	31 792	29 373	2 419
1984	1 709,4	10,8	658,2	129	.	31 770	29 328	2 442
1985	1 790,0	10,7	684,2	129	.	31 871	29 180	2 691
1986	1 711,2	10,8	729,0	129	.	32 029	29 135	2 894
1987	1 770,1	11,0	784,0	129	.	31 875	28 912	2 963
1988	1 720,6	11,2	799,5	129	30	31 802	28 723	3 079
1989	1 859,9	10,6	822,2	130	34	31 580	28 335	3 245
1990	1 907,0	11,1	869,1	131	35	31 062	27 727	3 335
1991	2 029,8	11,3	927,2	133	33	28 305	25 193	3 112
1992	1 821,7	11,2	972,2	137	33	27 406	24 414	2 992
1993	2 036,7	11,1	962,6	139	28	26 755	23 900	2 855
1994	1 981,4	11,3	980,2	140	28	26 023	23 060	2 963
1995	2 197,5	11,0	1 015,5	141	29	26 445	23 490	2 955
1996	2 413,3	10,8	1 032,6	141	29	26 579	23 608	2 971
1997	2 204,9	10,5	1 043,6	141	29	27 223	24 125	3 098
1998	2 281,4	10,7	1 068,1	141	30	27 422	24 276	3 146
1999	2 611,6	10,5	1 074,4	142	30	27 472	24 340	3 132
2000	2 354,2	10,5	1 117,7	142	31	27 885	24 703	3 182
2001	2 381,2	10,6	1 166,4	142	32	28 036	24 832	3 204
2002	2 776,9	10,4	1 185,1	142	33	28 389	25 041	3 348
2003	2 597,7	10,9	1 203,8	142	31	28 691	25 278	3 413
2004	2 577,5	11,0	1 228,8	150	32	28 639	25 533	3 106
2005	2 613,1	10,9	1 299,2	150	32	28 954	25 744	3 210
2006	2 474,2	10,5	1 364,4	143	33	29 752	26 234	3 518
2007	2 425,8	10,5	1 310,5	145	33	29 970	26 494	3 476
2008	2 311,4	10,1	1 285,5	147	33	30 346	26 737	3 609
2009	2 457,0	10,0	1 335,5	148	34	30 512	26 860	3 652
2010	2 399,1	10,0	1 321,7	149	34	30 872	27 104	3 768
2011	2 102,5	10,1	1 322,8	152	35	31 078	27 300	3 778
2012	2 181,7	10,3	1 202,8	154	33	31 729	27 851	3 878
2013	2 015,8	10,2	1 218,9	155	34	31 880	27 969	3 911

¹⁾ das Versorgungsgebiet für Strom, Gas und Wasser ist verschieden groß, für jeden Bereich aber größer als das Stadtgebiet

²⁾ bis 1976 Angaben in Mio. m³; ab 01.10.74 Erdgasversorgung

³⁾ bis einschließlich 1975 Versorgung südlich der Donau durch die Stadtwerke; nördlich durch die OBAG;
ab 1977 Versorgung durch die REWAG

⁴⁾ je zeitlichem Turnus

Quelle: Geschäftsbericht der Regensburger Energie- und Wasserversorgung AG & Co. KG;
Amt für Abfallentsorgung, Straßenreinigung und Fuhrpark der Stadt Regensburg

20.24 Verkehrsunfälle, Brandschutzwesen und Strafbare Handlungen

J a h r	Verkehrsunfälle ¹⁾				Brandschutzwesen		Strafbare Handlungen	
	ins- gesamt	darunter			Einsätze insgesamt ²⁾	darunter Brände	ins- gesamt ³⁾	darunter Diebstahl ³⁾
		mit Personen- schäden	Getötete	Verletzte				
1949	589	.	12	354
1950	848	.	15	493
1951	1 084	600	14	719
1952	1 027	554	8	672
1953	1 137	660	22	796
1954	1 339	766	26	924
1955	1 621	890	14	1 106	.	.	6 571	2 022
1956	1 660	896	29	1 097	.	.	6 918	2 086
1957	1 608	849	21	1 013	.	.	7 496	2 358
1958	1 973	874	20	1 062	.	.	6 387	2 301
1959	2 230	956	21	1 165	461	158	7 129	2 712
1960	2 788	1 116	15	1 400	479	145	7 181	2 782
1961	2 743	933	17	1 152	537	128	6 444	2 301
1962	2 807	800	16	956	618	126	6 569	2 486
1963	3 071	837	19	1 074	595	117	5 647	2 412
1964	3 252	795	26	949	634	128	6 120	2 976
1965	3 164	754	21	1 057	758	123	7 181	3 510
1966	3 346	784	25	915	592	114	6 483	3 531
1967	3 141	842	18	970	706	156	8 207	4 400
1968	3 204	759	20	937	608	155	8 612	4 980
1969	3 179	775	16	988	625	134	8 686	5 194
1970	3 692	874	40	1 114	849	131	8 215	5 015
1971	3 367	775	16	985	879	206	7 478	4 822
1972	3 410	803	16	1 017	924	198	7 081	4 252
1973	3 199	671	21	866	1 029	229	8 063	5 060
1974	3 220	739	14	927	1 054	206	10 062	6 661
1975	3 241	767	26	955	1 103	205	9 247	6 009
1976	3 517	779	18	990	1 173	300	8 663	5 863
1977	3 894	889	26	1 159	1 333	190	9 194	6 358
1978	3 776	794	17	1 008	1 232	195	9 283	6 326
1979	4 345	873	20	1 061	1 442	192	10 316	6 575
1980	4 534	913	16	1 180	1 475	212	11 717	7 495
1981	4 360	920	20	1 148	1 473	294	12 149	7 285
1982	4 564	914	13	1 198	1 470	218	11 100	6 349
1983	4 458	997	11	1 259	1 532	216	11 406	6 996
1984	4 552	879	12	1 091	1 513	272	11 154	6 736
1985	4 778	828	9	992	1 571	209	10 148	6 180
1986	4 668	850	13	1 074	1 531	212	10 229	5 958
1987	4 940	780	6	930	1 645	204	9 763	5 748
1988	4 809	777	3	970	1 809	212	9 561	5 551
1989	4 907	877	9	1 094	1 481	202	10 081	5 825
1990	4 671	829	4	1 033	2 160	205	9 711	5 671
1991	4 430	747	5	957	1 752	241	12 086	7 137
1992	4 562	843	13	1 088	1 700	232	12 471	7 748
1993	4 334	769	7	956	1 731	228	12 291	7 598
1994	4 112	800	10	1 049	1 736	186	13 002	7 788
1995	4 173	792	9	992	1 588	193	13 073	7 396
1996	4 377	801	4	1 030	1 525	208	13 436	7 344
1997	4 156	749	2	967	1 679	199	13 100	7 372
1998	4 189	783	5	1 014	1 520	183	13 130	6 808
1999	4 567	812	9	1 038	1 675	220	11 524	5 313
2000	4 411	751	6	955	1 627	187	12 378	5 407
2001	4 687	778	9	1 007	1 781	205	13 441	6 250
2002	4 473	804	3	1 024	2 057	177	14 347	6 789
2003	4 347	747	6	907	1 826	205	14 892	6 783
2004	4 597	707	5	909	1 925	155	15 382	6 642
2005	4 211	658	3	810	1 724	185	12 174	5 540
2006	4 303	680	3	860	2 047	158	13 105	5 819
2007	4 510	746	-	895	1 781	165	13 070	5 638
2008	4 541	720	3	879	2 159	181	12 428	5 302
2009	4 522	744	1	921	2 379	211	13 250	5 779
2010	5 046	655	4	806	2 210	185	12 560	5 248
2011	4 808	678	4	839	2 343	215	13 245	6 285
2012	4 984	697	3	880	2 227	159	13 109	6 037
2013	5 164	687	5	845	2 228	164	14 174	6 535

¹⁾ bis 2004 incl., ab dem Jahr 2005 ohne Bundesautobahn-Unfälle

³⁾ ab dem Jahr 2009 einschließlich Bundespolizei

²⁾ im Jahr 1990 stark erhöht durch Unwetter

Quelle: Polizei Regensburg; Amt für Brand- und Zivilschutz der Stadt Regensburg; Polizeiliche Kriminalstatistik

20.25 Immissions-Konzentrationsmessungen ¹⁾

J a h r	Kohlenmonoxid CO		Schwefeldioxid SO ₂		Schweb- staub		Stickstoffdioxid NO ₂		Stickstoff- monoxid NO		Kohlenwasser- stoffe CnHm-0 2)		Ozon O ₃	
	Lang- zeitwert mg/m ³	Kurz- zeitwert mg/m ³	Lang- zeitwert mg/m ³	Kurz- zeitwert mg/m ³	Lang- zeitwert mg/m ³	Kurz- zeitwert mg/m ³	Lang- zeitwert mg/m ³	Kurz- zeitwert mg/m ³	Lang- zeitwert mg/m ³	Kurz- zeitwert mg/m ³	Lang- zeitwert mg/m ³	Kurz- zeitwert mg/m ³	Lang- zeitwert mg/m ³	Kurz- zeitwert mg/m ³
1984	1,743	5,104	0,030	0,078	0,030	0,069	0,409	0,895	.	.
1985	1,893	7,540	0,033	0,170	0,031	0,094	0,478	1,350	.	.
1986	1,598	6,612	0,027	0,144	0,028	0,096	0,401	1,155	.	.
1987	1,732	7,100	0,039	0,238	0,042	0,096	0,454	1,540	.	.
1988	1,708	5,600	0,017	0,063	0,047	0,109
1989	1,962	6,700	0,016	0,070	0,059	0,134
1990	1,612	5,300	0,017	0,066	0,059	0,133	0,279	1,000	.	.
1991	1,445	4,600	0,018	0,076	0,066	0,129	0,341	1,010	.	.
1992	1,249	3,900	0,013	0,054	0,058	0,123	0,183	0,610	0,027	0,119
1993	1,128	3,500	0,014	0,062	0,060	0,165	0,213	0,570	0,029	0,112
1994	0,927	3,000	0,011	0,040	0,052	0,098	0,195	0,820	0,030	0,117
1995	0,900	2,800	0,011	0,041	0,056	0,108	0,221	0,520	0,026	0,105
1996	0,900	2,600	0,012	0,064	0,059	0,155	0,183	0,460	0,027	0,100
1997	0,900	2,700	0,007	0,042	0,047	0,117	0,051	0,115	0,041	0,171	0,161	0,670	0,027	0,095
1998	0,800	2,500	0,006	0,021	0,048	0,117	0,050	0,098	0,046	0,202	.	.	0,029	0,099
1999	0,700	2,200	0,006	0,018	0,051	0,106	0,049	0,094	0,053	0,202	.	.	0,023	0,080
2000	0,500	1,700	0,004	0,014	0,040	0,080	0,044	0,092	0,048	0,196	.	.	0,022	0,083
2001	0,700	2,000	0,004	0,010	0,039	0,078	0,044	0,084	0,045	0,184	.	.	0,024	0,083
2002	0,800	2,100	0,004	0,011	0,038	0,096	0,048	0,097	0,047	0,196	.	.	0,023	0,079
2003	0,800	2,000	0,004	0,013	0,041	0,098	0,051	0,112	0,044	0,182	.	.	0,032	0,110
2004	0,700	1,700	0,004	0,010	0,032	0,088	0,048	0,095	0,041	0,178	.	.	0,027	0,085
2005	0,600	1,500	0,004	0,015	0,032	0,077	0,050	0,105	0,040	0,162	.	.	0,027	0,088
2006	0,600	1,500	0,004	0,013	0,037	0,102	0,047	0,101	0,038	0,160	.	.	0,030	0,098
2007	0,500	1,300	0,003	0,009	0,029	0,067	0,042	0,089	0,036	0,157	.	.	0,029	0,090
2008	0,500	1,200	0,005	0,012	0,027	0,062	0,044	0,088	0,038	0,157	.	.	0,035	0,112
2009	0,500	1,200	0,003	0,010	0,028	0,091	0,045	0,094	0,033	0,148	.	.	0,029	0,093
2010	0,400	1,000	0,004	0,010	0,028	0,066	0,048	0,101	0,031	0,132	.	.	0,028	0,094
2011	0,400	1,000	0,003	0,008	0,027	0,067	0,045	0,100	0,031	0,134	.	.	0,028	0,093
2012	0,400	.	0,004	.	0,025	.	0,044	.	0,028
2013	0,400	.	0,005	.	0,028	.	0,042	.	0,030

¹⁾ Messstelle Schwanenplatz; Jahreswerte

Langzeitwert = Jahresmittelwert; Kurzzeitwert = 98 %-Wert der Summenhäufigkeit

²⁾ ohne Methan

Quelle: Bayerisches Landesamt für Umwelt

20.26 Kommunalfinanzen ¹⁾

J a h r	Steuer- einnahmen ins- gesamt	darunter							Gewerbe- steuer- umlage (Ausgabe)
		Grund- steuer A	Grund- steuer B	Gewerbe- steuer	Anteil an der Einkommen- steuer	Zuschlag zur Grunder- werbsteuer	Hunde- steuer	Umsatz- steuerbe- teiligung	
1977	69 962	40	8 319	36 559	22 767	1 280	90	.	10 071
1978	70 735	49	8 718	36 442	22 853	1 703	83	.	10 714
1979	76 295	48	8 989	41 174	24 224	1 174	80	.	11 584
1980	80 704	71	9 177	42 486	27 573	1 278	83	.	8 761
1981	81 860	66	9 719	42 659	28 035	1 237	128	.	8 624
1982	80 927	68	10 112	44 127	25 303	1 216	126	.	8 155
1983	72 848	68	10 642	35 289	26 152	555	142	.	5 916
1984	76 671	67	11 019	38 000	27 175	282	128	.	5 001
1985	86 251	69	11 925	46 550	27 282	303	121	.	6 079
1986	88 100	72	11 508	47 401	28 520	476	122	.	6 143
1987	89 040	72	12 163	45 944	30 405	340	116	.	5 269
1988	91 794	70	12 344	47 718	31 358	193	110	.	6 442
1989	95 710	71	12 621	49 396	33 334	184	104	.	6 733
1990	100 060	67	12 967	54 578	32 139	185	124	.	6 806
1991	109 628	66	13 991	58 518	36 603	338	111	.	8 785
1992	110 485	69	14 437	55 254	40 534	84	106	.	8 058
1993	129 088	63	15 058	73 036	40 747	82	101	.	5 575
1994	126 401	69	15 160	69 665	41 380	12	115	.	8 959
1995	122 351	67	16 901	65 349	39 929	.	105	.	12 124
1996	123 604	64	16 945	68 478	38 010	.	106	.	11 939
1997	149 937	63	18 116	94 795	36 845	.	118	.	15 492
1998	143 564	60	18 819	77 489	39 657	.	114	7 425	16 822
1999	143 256	66	20 166	72 759	42 274	.	107	7 884	14 415
2000	178 542	65	19 230	106 681	44 779	.	123	7 664	23 696
2001	147 811	63	19 521	76 071	44 389	.	120	7 647	11 564
2002	125 652	64	20 102	54 200	43 670	.	106	7 510	14 321
2003	116 885	73	21 303	45 971	41 830	.	223	7 485	13 317
2004	146 864	72	22 866	76 413	39 803	.	211	7 500	15 164
2005	156 245	71	23 302	84 922	40 092	.	209	7 649	15 334
2006	187 885	72	22 839	111 762	44 968	.	219	8 026	18 354
2007	204 020	69	23 654	118 594	52 440	.	215	9 049	18 858
2008	224 360	68	23 262	133 251	58 196	.	215	9 368	22 771
2009	185 882	69	23 979	95 578	55 884	.	216	10 157	16 199
2010	252 207	69	24 484	163 055	54 057	.	225	10 318	28 439
2011	236 285	67	24 878	143 708	56 385	.	232	11 014	21 821
2012	353 453	68	25 505	252 398	62 762	.	241	12 479	38 157
2013	312 585	64	25 743	206 230	67 746	.	242	12 560	34 307

¹⁾ alle Angaben in 1 000 €

Quelle: Stadtkämmerei der Stadt Regensburg

Stichwortverzeichnis

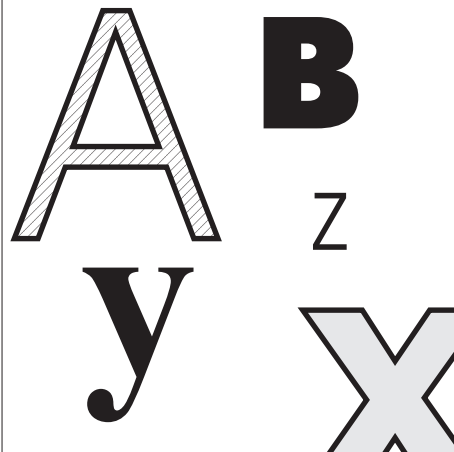

Abendgymnasium	11.13	- nach Berufsgruppen	5.12, 5.15
Abendrealschule	11.13	- nach Stadtbezirken	16.4, 16.30
Abgang an Wohngebäuden, Wohnungen, Wohnräumen	3.7	Arbeitslosenquote	5.11, 5.14
Abwasser	6.11	- im Städtevergleich	18.20
- im Städtevergleich	18.28	- im überregionalen Vergleich	19.3, 19.17
Ackerschlepper	7.7, 7.8	- langfristige Zeitreihe	20.10
Ärzte	9.6	Arbeitsmarkt	5.1 ff.
- im Städtevergleich	18.27	- im Städtevergleich	18.20
- in Krankenhäusern	9.5	- im überregionalen Vergleich	19.3, 19.17
- langfristige Zeitreihe	20.18	- im Umland	17.18
Allgemeinbildende Schulen	11.8 ff.	- langfristige Zeitreihe	20.10
- im Städtevergleich	18.25, 18.26	Arbeitsstunden	
- langfristige Zeitreihe	20.20	- im Bauhauptgewerbe	4.10, 18.18, 20.12
Allgemeine Angaben zu Regensburg	1.1	- im Verarbeitenden Gewerbe	18.17, 20.11
Allgemeine Geographische Angaben	1.5	Arbeitstherapeuten	9.7
Altenheime	10.16	Archive	12.6
Altenpflege, Berufsfachschule	11.17	Asylbewerberleistungen	10.15
Altenpfleger	9.7	Aufführungen am Theater Regensburg	12.3
Altersgruppen		Aufführungen der Sing- und Musikschule	11.36
- besondere	2.23	Auftragseingänge im Bauhauptgewerbe	4.10
- der ausländischen Bevölkerung	2.22	Augenärzte	9.6
- der deutschen Bevölkerung	2.22	Ausgaben	
- im Städtevergleich	18.8	- der Jugendhilfe	10.10
- im überregionalen Vergleich	19.6	- der Kriegsopferfürsorge	10.9
- im Umland	17.9, 17.10	- für Asylbewerberleistungen	10.15
- langfristige Zeitreihe	20.6	- für Gesamthaushalt	15.5
- nach Stadtbezirken	16.15	- für Personal, städtisch	15.5
- zum Selbstablesen	2.21	- für Sozialhilfe	10.4
Altersruhegeld, Anträge	10.17	- für Wohngeld	10.14, 18.24, 20.19
Altersstruktur		- im Verwaltungs- und Vermögens- haushalt	15.2, 15.4, 15.9
- der Bevölkerung	2.20 ff.	Ausgliederung von Gemeindeteilen	1.6, 2.14
- der Ehescheidenden	2.29	Ausländer	
- der Eheschließenden	2.28	- im Städtevergleich	18.5
- der Gestorbenen	2.33	- im überregionalen Vergleich	19.5
- im Städtevergleich	18.8	- langfristige Zeitreihe	20.5, 20.7
- im überregionalen Vergleich	19.6	- nach Altersgruppen und Geschlecht	2.10, 2.22
- im Umland	17.9, 17.10	- nach Staatsangehörigkeit	2.24, 20.7
- langfristige Zeitreihe	20.6	- sozialversicherungspflichtig Beschäftigte	5.5, 18.14, 20.8
- nach besonderen Altersgruppen	2.23	- Umzüge nach Stadtbezirken	16.27
- nach Stadtbezirken	16.15	- Wanderungsbewegung	2.36
Altglascontainer	13.4, 13.5	Auslandsgäste	8.1 ff.
Altpapiercontainer	13.4, 13.5	- im Städtevergleich	18.22
Amtspflegschaften	10.12	- langfristige Zeitreihe	20.17
Amtsvormundschaften	10.12	- Übernachtungen	8.1 ff.
Anästhesisten	9.6	Auslandsumsätze im Verarbeitenden Gewerbe	4.9, 18.17, 19.14, 20.11
Ankünfte im Fremdenverkehr	8.1 ff.	Auspendler	5.10
- im Städtevergleich	18.22	- im Umland	17.19
- im Umland	17.21	Außerschulische Bildungseinrichtungen	11.33, 11.34
- in der Jugendherberge	8.11	Ausweise	14.5
- langfristige Zeitreihe	20.17	Auszubildende im Bauhauptgewerbe im Städtevergleich	4.10, 18.18
Anspruchseinbürgerungen	2.41	Bäder	12.11
Anwohnerparkplätze	14.13	Barmherzige Brüder Krankenhaus	9.4
Anzeigen, Lebensmittelüberwachung	14.5	Baubestand	3.3, 17.14, 18.13, 19.11
Apotheken im Städtevergleich	18.27	Baulandpreise	6.7
Apothekerassistenten	9.7	Baulandveräußerungen	6.7
Apotheker	9.7	Baufertigstellungen	
Arbeitnehmer	5.8	- im Städtevergleich	18.13
- im Städtevergleich	18.16	- im überregionalen Vergleich	19.11
Arbeitnehmer, sozialversicherungs- pflichtige	5.1, 5.2, 5.5	- im Umland	17.13
- im Städtevergleich	18.1, 18.14	- nach Stadtbezirken	16.28
- im überregionalen Vergleich	19.12	- Wohngebäude (Bauherren)	3.8
- im Umland	17.3, 17.15	- Wohn- und Nichtwohngebäude	3.9
- langfristige Zeitreihe	20.8, 20.9	Baugenehmigungen	3.4, 3.5
Arbeitslose	5.3, 5.4, 5.11 ff.	Baugewerbe sozialversicherungspflichtig Beschäftigte	5.5, 18.14, 19.12, 20.9
- im Städtevergleich	18.20		
- im überregionalen Vergleich	19.17		
- im Umland	17.18		
- langfristige Zeitreihe	20.10		

Bauhauptgewerbe	4.10	- im Umland	17.7, 17.8
- im Städtevergleich	18.18	Bettenauslastung	
- im Umland	17.17	- in Beherbergungsbetrieben	8.7, 18.22, 20.17
- langfristige Zeitreihe	20.12	- in Krankenhäusern	9.4, 9.5, 20.18
- nach Monaten	4.12	Bettenzahl	
Bauherren (fertigestellte Wohngebäude)	3.8	- in Beherbergungsbetrieben	8.7, 17.21, 18.22, 20.17
Baukosten, veranschlagte	3.5, 3.8, 3.9	- in Krankenhäusern	9.3, 9.4, 9.5, 18.27, 20.18
Baumaßnahmen an bestehenden Gebäuden		Bevölkerung	
- Fertigstellungen	3.6, 3.9	- nach Altersgruppen und	
- Genehmigungen	3.4, 3.5	- jahren	2.20 ff., 16.15, 17.9, 17.10, 18.8, 19.6, 20.6
Bautätigkeit	3.1 ff.	- nach Familienstand	2.18, 16.15
- im Städtevergleich	18.13	- nach Geschlecht	2.22
- im überregionalen Vergleich	19.11	- nach Religionszugehörigkeit	2.19
- im Umland	17.13	Bevölkerungsbewegung	2.27
Bauüberhang	3.10	- im Städtevergleich	18.9 ff.
Bauwerke, Höhe	1.5	- im überregionalen Vergleich	19.1, 19.9, 19.10
Bedarfsorientierte Grundsicherung	10.8	- im Umland	17.11, 17.12
Beerdigungen auf Friedhöfen	14.15	- langfristige Zeitreihe	20.5
Beherbergungsbetriebe	8.7	- nach Stadtbezirken	16.5, 16.6, 16.20 ff.
- im Städtevergleich	18.22	Bevölkerungsdichte	16.7
- im Umland	17.21	- im Städtevergleich	18.5
- langfristige Zeitreihe	20.17	- im überregionalen Vergleich	19.5
Beherbergungswesen	8.1 ff.	- nach Stadtbezirken	16.7, 16.15
- im Städtevergleich	18.22	Bevölkerungsentwicklung	
- im Umland	17.21	- im Jahresverlauf	2.17
- langfristige Zeitreihe	20.17	- im Städtevergleich	18.12
Behinderte	9.9	- im überregionalen Vergleich	19.7
Beistandschaften	10.12	- nach Stadtbezirken	16.18
Berufe im Gesundheitswesen	9.5 ff.	- langfristige Zeitreihe	2.15, 20.5
Berufsfachschulen	11.14, 11.16	Bevölkerungssaldo	2.16, 2.27
Berufsfachschulen des		- im Städtevergleich	18.11, 18.12
Gesundheitswesens	11.14, 11.17	- nach Monaten	2.40
Berufsgruppen bei den Arbeitslosen	5.12, 5.15	- nach Stadtbezirken	16.18 ff.
Berufsoberschulen	11.18, 11.20, 11.21	Bevölkerungsstand	
Berufsschulen	11.14, 11.15	- im Städtevergleich	18.5
- im Städtevergleich	18.26	- im überregionalen Vergleich	19.5, 19.7
Berufsschulpflichtige	2.23	- im Umland	17.2, 17.6
Beschäftigte		- langfristige Zeitreihe	2.15
- der kreisfreien Städte	18.34	- nach Stadtbezirken	16.15 ff.
- im Bauhaupt-		Bevölkerungsstruktur	
gewerbe	4.10, 4.12, 17.17, 18.18, 20.12	- der Bevölkerung	2.18 ff.
- im Öffentlichen Dienst	5.9	- der Ehescheidenden	2.29
- im Verarbeitenden Gewer-		- der Eheschließenden	2.28
be	4.6, 4.11, 17.4, 17.16, 18.17, 19.2, 19.14, 20.11	- der Gestorbenen	2.32, 2.33
- in der Stadtverwaltung	15.11	- im Städtevergleich	18.5, 18.8
- sozialversicherungspflichti-		- im überregionalen Vergleich	19.5, 19.6
ge	5.1 ff., 17.3, 17.15, 18.1, 18.14, 19.12, 20.8, 20.9	- im Umland	17.6, 17.9
Beschäftigungstherapeuten	9.7	- nach besonderen Altersgruppen	2.23
Besenverbrauch	6.10	Bewölkung	1.14
Bestand		- langfristige Zeitreihe	20.1
- an Arbeits-		Bezirk Oberpfalz	1.1, 17.1 ff.
losen	5.3, 5.11 ff., 16.30, 17.18, 18.20, 19.17, 20.10	Bezirksklinikum	9.4
- an Fremdenbetten	8.7, 17.21, 18.22, 20.17	Bezirkskrankenhaus	9.4
- an Kraftfahrzeugen	7.2, 17.20, 18.21, 20.15	Bezirksumlage	15.6
- an Wohngebäuden, Wohnungen,		Bibliothek des Historischen Vereins	12.7
Wohnräumen	3.1, 3.3, 3.7, 17.14, 18.13, 19.11	Bibliotheken	12.7
Bestattungswesen	14.14, 14.15	Bildungseinrichtungen	
Besucher		- außerschulische	11.33, 11.34
- der Archive	12.6	- schulische	11.8 ff., 18.25, 18.26, 20.20
- der Bäder	12.11	Binnenschiffsverkehr	7.3, 7.6
- der Bibliotheken	12.7	langfristige Zeitreihe	20.16
- der Museen	12.2, 12.5	Binnenwanderung	16.26 ff.
- des Theater Regensburg	12.1, 12.3	Bischöfliche Zentralbibliothek	12.7
Betriebe		Bischöfliches Zentralarchiv	12.6
- im Bauhauptgewerbe	4.10, 17.17, 18.18, 20.12	Bistumsmuseen	12.5
- im Verarbeitenden		Bodennutzung	1.8
Gewerbe	4.5, 17.16, 18.17, 19.14, 20.11	- im Städtevergleich	18.6, 18.7
- in der Land- und Forstwirtschaft	6.9	- im Umland	17.7, 17.8
Betriebsfläche	1.8	Brandlberg, Stadtbezirk 6	
- im Städtevergleich	18.6, 18.7	- Bevölkerung	16.15 ff.

- Bevölkerungsentwicklung	16.5, 16.18	- langfristige Zeitreihe	20.5
- Bevölkerungsstand	16.17	- nach Monaten	2.40
- Eingemeindung	1.6, 2.14	Eheschließungen	
- Stadtbezirksabgrenzung	16.2	- im überregionalen Vergleich	19.8
Brandschutzwesen	14.2, 14.10	- langfristige Zeitreihe	20.5
- langfristige Zeitreihe	20.24	- nach dem Wohnortsprinzip	2.27, 2.28
Brücken	1.4	- nach Monaten	2.40
Brückturmuseum	12.5	Einbürgerungen	2.41
Bruttoentgelte		Eingemeindungen	1.6, 2.14
- im Bauhauptgewerbe	4.10, 18.18, 20.12	Eingliederungshilfe für Behinderte	10.4
- im Verarbeitenden		Einkommen der privaten Haushalte	
Gewerbe	4.7, 17.16, 18.17, 19.14, 20.11	- im Städtevergleich	18.33
Bruttoinlandsprodukt (BIP)	4.13	- im überregionalen Vergleich	19.4, 19.18
- im Städtevergleich	18.19	Einkommensteueranteil	15.6
- im überregionalen Vergleich	19.15, 19.16	- im Städtevergleich	18.31
Bruttolohnsummen		- langfristige Zeitreihe	20.26
- im Bauhauptgewerbe	4.10, 18.18, 20.12	Einnahmen	
- im Verarbeitenden		- aus Steuern	15.6, 17.25, 18.29, 18.30, 18.31, 20.26
Gewerbe	4.7, 17.16, 18.17, 19.14, 20.11	- der Jugendhilfe	10.10
Bruttowertschöpfung (BWS)	4.13	- der Sozialhilfe	10.4
- im Städtevergleich	18.19	- für Asylbewerberleistungen	10.15
- im überregionalen Vergleich	19.15, 19.16	- im Gesamthaushalt	15.5
Büchereien	12.7	- im Verwaltungs- und Vermögens-	
Bundes-Beschäftigte	5.9	haushalt	15.1 ff., 15.8
Bundesgebiet	19.5 ff.	Einpendler	5.10
Bundeszuweisungen	15.5	- im Umland	17.19
Burgweinting, Stadtbezirk 18		Einsätze der Feuerwehr	14.2, 14.10
- Ausgliederung	1.6, 2.14	- langfristige Zeitreihe	20.24
- Bevölkerung	16.15 ff.	Einwohner	
- Bevölkerungsentwicklung	16.5, 16.18	- im Städtevergleich	18.5
- Bevölkerungsstand	16.17	- im Umland	17.2, 17.6
- Eingemeindung	1.6, 2.14	- langfristige Zeitreihe	2.1, 2.15
- Stadtbezirksabgrenzung	16.2	- nach Altersgruppen, Geschlecht	2.22
		- nach Altersjahren	2.20 ff.
Caritas Krankenhaus St. Josef	9.4	- nach besonderen Altersgruppen	2.23
Chemiekalien Problemmüll	13.6	- nach Familienstand	2.18
Chirurgen	9.6	- nach Religionszugehörigkeit	2.19
Chronik	1.2	- nach Stadtbezirken	16.15 ff.
Container	13.4, 13.5	Einzelhandelspreise, Preismesszahlen	6.4 ff.
		Eistage	1.15
Darstellende Kunst, Private Fachakademie	11.27	Empfänger	
Dechbetten, Stadtbezirk 14		- der bedarfsorientierten Grundsicherung	10.8
- Ausgliederung	1.6, 2.14	- der Kriegsopferfürsorge	10.9
- Bevölkerung	16.15 ff.	- von Leistungen der Pflegeversicherung	10.13
- Bevölkerungsentwicklung	16.5, 16.18	- von Sozialhilfe	10.6 ff., 17.22, 18.23
- Bevölkerungsstand	16.17	- von Wohngeld	10.2, 10.14, 18.24, 20.19
- Eingemeindung	1.6, 2.14	Energieversorgung	6.8
- Stadtbezirksabgrenzung	16.2	- langfristige Zeitreihe	20.23
Demonstrationen, Anmeldungen	14.5	Entsorgungswesen	6.10, 6.11, 13.3 ff.
Desinfektoren	9.7	- im Städtevergleich	18.28
Deutsche nach Altersgruppen und		- langfristige Zeitreihe	20.23
Geschlecht	2.22	Entwicklung des Stadtgebietes	1.6
Diätassistenten	9.7	Entzug des Sorgerechts	10.12
Diebstahl	14.1, 14.8, 14.9	Erdbestattungen	14.14, 14.15
- langfristige Zeitreihe	20.24	Erholungsfläche	1.8
Dienstleistungen		- im Städtevergleich	18.6, 18.7
- Preismesszahlen	6.5, 6.6	- im Umland	17.7, 17.8
- sozialversicherungspflichtig		Ermessenseinbürgerungen	2.41
Beschäftigte	5.1, 5.2, 5.5, 17.15, 18.14, 19.12, 20.9	Erwachsenenbildung	11.33 ff.
Domschatzmuseum	12.5	Erwerbsfähige	2.23
Donau, Länge im Stadtgebiet	1.5	Erwerbstätige	5.7
Donaupiegel Eiserne Brücke	1.16	im Städtevergleich	18.15
- langfristige Zeitreihe	20.2	Erziehungsrente, Anträge	10.17
Donaupiegel Schwabelweis	1.17	EU-Führerscheine	14.7
- langfristige Zeitreihe	20.3	Evangelisches Krankenhaus	9.4
Donau-Schiffahrtsmuseum	12.5		
Dreieinigkeitskirche, Museum	12.5	Fachakademie für Ernährungs-	
Duales System (DSD)	13.4	und Versorgungsmanagement	11.24
		Fachakademie für Heilpädagogik	11.25
Ehescheidungen	2.29	Fachakademie für Sozialpädagogik	11.26

Fachakademie für Darstellende Kunst	11.27	Gebärfähige Frauen	2.23
Fachhochschule	11.30	Gebäude, Bauüberhang	3.10
- langfristige Zeitreihe	20.21	Gebäude- und Freifläche	1.8
Fachhochschule, Bibliothek	12.7	- im Städtevergleich	18.6, 18.7
Fachoberschule	11.18, 11.22, 11.23	- im Umland	17.7, 17.8
Fachschulen	11.18 ff.	Gebäudearten	
Fachschule Landwirtschaftsschule	11.19	- Fertigstellungen	3.9
Fahrerlaubnisse	14.6, 14.7	- Genehmigungen	3.5
Fahrkarten		Gebäudebestand	3.3
(öffentlicher Personennahverkehr)	7.5	- im Städtevergleich	18.13
- langfristige Zeitreihe	20.15	- im überregionalen Vergleich	19.11
Familienstand		- im Umland	17.14
- der Bevölkerung	2.18	- langfristige Zeitreihe	3.3
- der Eheschließenden	2.28	Geburten	2.2, 2.16, 2.27, 16.9
- der Gestorbenen	2.32	- im Städtevergleich	18.9
Fertiggestellte Wohngebäude		- im überregionalen Vergleich	19.1, 19.9
- nach Bauherren	3.8	- im Umland	17.11, 17.12
Feuerbestattungen	14.14	- langfristige Zeitreihe	2.2, 20.5
Feuerwehr	14.2, 14.10	- nach Alter und Staatsangehörigkeit	
- langfristige Zeitreihe	20.24	der Mutter	2.31
Finanzzuweisungen	15.6	- nach der Geburtenfolge	2.31
Fischereischeine	14.5	- nach Ehelichkeit	2.30
Fläche des Stadtgebiets	1.5	- nach Monaten	2.38
- im Städtevergleich	18.5, 18.6, 18.7	- nach Staatsangehörigkeit	2.27, 2.30, 2.31
- im überregionalen Vergleich	19.5	- nach Stadtbezirken	16.5, 16.9, 16.20, 16.22
- im Umland	17.6, 17.7, 17.8	Geburten- bzw. Sterbefallüberschuss	2.16, 2.27, 16.11
- nach der Boden-		- im Städtevergleich	18.11
nutzung	1.8, 6.9, 17.7, 17.8, 18.6, 18.7	- nach Monaten	2.38
- nach Stadtbezirken	16.15	- nach Staatsangehörigkeit	2.16, 2.27
Flüsse	1.5, 1.16 ff., 20.2, 20.3	- nach Stadtbezirken	16.20
Förderschulen	11.8, 11.12	Gemarkungen	1.7
Fortzüge	2.16, 2.27, 16.13	Gemeindegebiete, abgetretene	1.6, 2.14
- im Städtevergleich	18.10	Gemeindesteuern	15.6, 15.7
- im Umland	17.11, 17.12	- im Städtevergleich	18.29 ff.
- langfristige Zeitreihe	20.5	- im Umland	17.24 ff.
- nach Altersgruppen, Familienstand und		- langfristige Zeitreihe	20.26
- Geschlecht	2.36	Geographische Angaben	1.5
- nach Monaten	2.39	Gestorbene	2.16, 2.27, 16.10
- nach Staatsangehörigkeit	2.27, 2.36	- durch Selbsttötung	2.34
- nach Stadtbezirken	16.6, 16.13, 16.21, 16.23	- durch Verkehrsunfälle	14.11, 14.12, 18.21, 20.24
- nach Zielgebieten	2.35	- im Städtevergleich	18.9
Freipraktizierende Ärzte	9.6	- im überregionalen Vergleich	19.1, 19.10
Frauenärzte	9.6	- im Umland	17.11, 17.12
Fremdenbetten	8.7	- langfristige Zeitreihe	20.5
- im Städtevergleich	18.22	- nach Altersgruppen und Staatsangehörigkeit	2.33
- im Umland	17.21	- nach dem Familienstand	2.32
- langfristige Zeitreihe	20.17	- nach der ICD-Liste	9.8
Fremdenverkehr	8.1 ff.	- nach Geschlecht	2.32
- im Städtevergleich	18.22	- nach Monaten	2.38
- im Umland	17.21	- nach Religionszugehörigkeit	2.32
- langfristige Zeitreihe	20.17	- nach Staatsangehörigkeit	2.16, 2.27, 2.32, 2.33
Fremdsprachenschule, Berufsfachschule	11.16	- nach Stadtbezirken	16.5, 16.10, 16.20, 16.22
Friedhöfe, Beerdigungen	14.15	Gesundheitswesen	9.1 ff.
Friedhöfe, größte	1.5	- Berufsfachschulen	11.14, 11.17
Friedhöfe und Krematorien	14.14, 14.15	- im Städtevergleich	18.27
Frosttage	1.15	- langfristige Zeitreihe	20.18
- langfristige Zeitreihe	20.1	Gewässer	1.5
Führerscheine	14.6, 14.7	Gewerbe	
Fürstliches Marstallmuseum	12.5	- abmeldungen	4.14
Fürstliches Schloss Thurn und Taxis, Museum	12.5	- anmeldungen	4.14
		- betriebsüberprüfungen	
Gästestatistik	8.1 ff.	(Lebensmittelüberwachung)	14.5
Galgenberg, Stadtbezirk 12		- erlaubnisse	14.5
- Bevölkerung	16.15 ff.	Gewerbemüll	13.3
- Bevölkerungsentwicklung	16.5, 16.18	Gewerbesteuer	15.6, 15.7
- Bevölkerungsstand	16.17	- im Städtevergleich	18.29, 18.30
- Eingemeindung	1.6, 2.14	- im Umland	17.24 ff.
- Stadtbezirksabgrenzung	16.2	- langfristige Zeitreihe	20.26
Gasversorgung	6.8	Gewerbesteuerumlage	15.6
- langfristige Zeitreihe	20.23	- im Städtevergleich	18.30

- langfristige Zeitreihe	20.26	Heilpraktiker	9.7
Gewittertage	1.15	Heimplätze in Altenwohnheimen	10.16
- langfristige Zeitreihe	20.1	Heitere Tage	1.10, 1.14
Glas	13.4, 13.5	- langfristige Zeitreihe	20.1
Graß, Stadtbezirk 17		Herkunftsgebiete der Wanderungen	2.35
- Ausgliederung	1.6	Hilfe	
- Bevölkerung	16.15 ff.	- in besonderen Lebenslagen	10.5
- Bevölkerungsentwicklung	16.5, 16.18	- zum Lebensunterhalt	10.6, 10.7
- Bevölkerungsstand	16.17	- zur Pflege	10.4, 10.5
- Eingemeindung	1.6, 2.14	- für Jugendliche, Jugendhilfe	10.10 ff., 18.23
- Stadtbezirksabgrenzung	16.2	Historischer Verein, Bibliothek	12.7
Grenzen der Stadtbezirke	16.2	Historisches Museum	12.5
Grenzwerte für Luftverunreinigungen	13.7	Hochschule	11.31, 11.32
Größte Plätze, Parkanlagen, Friedhöfe	1.5	- langfristige Zeitreihe	20.22
Großprüfening, Stadtbezirk 14		Hochschule für Katholische Kirchenmusik	11.29
- Ausgliederung	1.6, 2.14	Hochwassertage	1.16 ff.
- Bevölkerung	16.15 ff.	- langfristige Zeitreihe	20.2, 20.3
- Bevölkerungsentwicklung	16.5, 16.18	Höchste Bauwerke	1.5
- Bevölkerungsstand	16.17	Höchster Punkt des Stadtgebiets	1.5
- Eingemeindung	1.6, 2.14	Höhenlagen	1.5
- Stadtbezirksabgrenzung	16.2	Hotels	8.7
Grünanlagen	1.5, 1.8	- langfristige Zeitreihe	20.17
Grüngut	13.4	Hundesteuer	15.6
Grüngutsammelstellen	13.4, 13.5	- im Städtevergleich	18.31
Grunderwerbsteuer, Zuschlag zur	20.26	- langfristige Zeitreihe	20.26
Grundschulen	11.8, 11.9		
Grundsicherung	10.8	ICD-Liste, Todesursachen	9.8
Grundsteuer	15.6, 15.7	Immissionsmessungen	13.7
- im Städtevergleich	18.29, 18.30	- langfristige Zeitreihe	20.25
- im Umland	17.24 ff.	Individualverkehr	7.7 ff.
- langfristige Zeitreihe	20.26	- im Städtevergleich	18.21
Grundwasser - Wassergewinnung	18.28	- langfristige Zeitreihe	20.15
Güterumschlag im Hafen	7.3, 7.4, 7.6	Indizes der Lebenshaltungskosten	6.1, 6.3
- langfristige Zeitreihe	20.16	- langfristige Zeitreihe	20.14
Güterverkehr	7.6	Innenstadt, Stadtbezirk 1	
- langfristige Zeitreihe	20.16	- Bevölkerung	16.15 ff.
Gymnasien	11.8, 11.11	- Bevölkerungsentwicklung	16.5, 16.18
- im Städtevergleich	18.26	- Bevölkerungsstand	16.17
- langfristige Zeitreihe	20.20	- Stadtbezirksabgrenzung	16.2
		Insolvenzverfahren	4.15
Hafen	7.3, 7.4, 7.6	- langfristige Zeitreihe	20.13
- langfristige Zeitreihe	20.16	Interne Pendler	5.10
Hallenbad	12.11	- im Umland	17.19
Hals-, Nasen-, Ohren-Ärzte	9.6	Internisten	9.6
Handel, sozialversicherungspflichtig			
Beschäftigte	5.1, 5.5	Jagdscheine	14.5
- im Städtevergleich	18.14	Jugendherberge	8.5, 8.6, 8.7, 8.11
- im überregionalen Vergleich	19.12	Jugendhilfe	10.10, 10.11, 10.12
- im Umland	17.15	- im Städtevergleich	18.23
- langfristige Zeitreihe	20.9	Jugendliche	2.23
Harting, Stadtbezirk 18			
- Ausgliederung	1.6, 2.14	Kager, Stadtbezirk 16	
- Bevölkerung	16.15 ff.	- Bevölkerung	16.15 ff.
- Bevölkerungsentwicklung	16.5, 16.18	- Bevölkerungsentwicklung	16.5, 16.18
- Bevölkerungsstand	16.17	- Bevölkerungsstand	16.17
- Eingemeindung	1.6, 2.14	- Eingemeindung	1.6, 2.14
- Stadtbezirksabgrenzung	16.2	- Stadtbezirksabgrenzung	16.2
Hauptschulen	11.8, 11.9	Kanalisation	6.11
Haushalt des Theater Regensburg	12.4	- im Städtevergleich	18.28
Haushalt, Einnahmen/Ausgaben	15.1 ff.	Kartenverkauf des Theater Regensburg	12.4
Haushalte, Haushaltstypen	2.25, 2.26, 16.16	Kasernviertel, Stadtbezirk 11	
Hausmüll	6.10, 13.3	- Bevölkerung	16.15 ff.
- im Städtevergleich	18.28	- Bevölkerungsentwicklung	16.5, 16.18
- langfristige Zeitreihe	20.23	- Bevölkerungsstand	16.17
Hautärzte	9.6	- Stadtbezirksabgrenzung	16.2
Hebammen	9.7	Keilberg, Stadtbezirk 6	
Hebesätze	15.7	- Bevölkerung	16.15 ff.
- im Städtevergleich	18.29	- Bevölkerungsentwicklung	16.5, 16.18
- im Umland	17.24	- Bevölkerungsstand	16.17
Heilpädagogik, Fachakademie	11.25	- Eingemeindung	1.6, 2.14

- Stadtbezirksabgrenzung	16.2	Krankenversorgung	9.3 ff.
Kepler-Gedächtnishaus	12.5	- im Städtevergleich	18.27
Kinderärzte	9.6	- langfristige Zeitreihe	20.18
Kinderausweise	14.5	Kreditinstitute, sozialversicherungspflichtig Beschäftigte	5.5
Kindergärten, Kinderkrippen, Kinderhorte	11.5 ff.	- im Städtevergleich	18.14
- im Städtevergleich	18.25	- im überregionalen Vergleich	19.12
- im Umland	17.23	- langfristige Zeitreihe	20.9
Kinderhorte, einzelne Einrichtungen	11.6	Kreisdaten, Landkreis Regensburg	17.1 ff.
Kinderkrankenschwester	9.7	Krematorien	14.14
Kinder- und Jugendhilfe	10.10, 10.11, 10.12	Kriegsopferfürsorge	10.9
- im Städtevergleich	18.23	Kriminalität	14.1, 14.8, 14.9
Kinder- und Jugendpsychiater	9.6	- langfristige Zeitreihe	20.24
Kinder und Jugendliche	2.23	Kumpfmühl, Stadtbezirk 13	
Kirchenmusik, Hochschule	11.29	- Bevölkerung	16.15 ff.
Kirchliche Fachakademie für Sozialpädagogik	11.26	- Bevölkerungsentwicklung	16.5, 16.18
Kläranlage	6.11	- Bevölkerungsstand	16.17
- im Städtevergleich	18.28	- Eingemeindung	1.6, 2.14
Klassen in den Schulen	11.8 ff.	- Stadtbezirksabgrenzung	16.2
Kleinkinder	2.23	Kurse in außerschulischen Bildungseinrichtungen	11.33 ff.
Klimawerte	1.9 ff.	Kurzzeitparkplätze	14.13
- langfristige Zeitreihe	20.1		
Kliniken	9.3 ff.	Laborärzte	9.6
- im Städtevergleich	18.27	Längste Straßen	1.5
- langfristige Zeitreihe	20.18	Lage, geographische	1.1, 1.5
Klinikum der Universität Regensburg	9.4	Land- und Forstwirtschaft, sozialversicherungspflichtig Beschäftigte	5.5
Königswiesen, Stadtbezirk 14		- im Städtevergleich	18.14
- Bevölkerung	16.15 ff.	- im überregionalen Vergleich	19.12
- Bevölkerungsentwicklung	16.5, 16.18	- im Umland	17.15
- Bevölkerungsstand	16.17	- langfristige Zeitreihe	20.9
- Eingemeindung	1.6, 2.14	Landesamt für Umwelt	13.7
- Stadtbezirksabgrenzung	16.2	Landeshafen Regensburg	7.6
Kohlenmonoxid	13.7	Landkreis Regensburg	1.1, 17.1 ff.
- langfristige Zeitreihe	20.25	Landwirtschaftlich genutzte Flächen	6.9
Kohlenwasserstoffe	20.25	Landwirtschaftliche Betriebe	6.9
Konkurse	4.15	Landwirtschaftliche Zugmaschinen	7.7, 7.8
- langfristige Zeitreihe	20.13	Landwirtschaftsfläche	1.8, 6.9
Konradsiedlung, Stadtbezirk 5		- im Städtevergleich	18.6, 18.7
- Bevölkerung	16.15 ff.	- im Umland	17.7, 17.8
- Bevölkerungsentwicklung	16.5, 16.18	Landwirtschaftsschule, Fachschule	11.19
- Bevölkerungsstand	16.17	Langfristige Zeitreihen	20.1 ff.
- Eingemeindung	1.6, 2.14	Langjähriges Mittel	
- Stadtbezirksabgrenzung	16.2	- Luftdruck, Luftfeuchtigkeit	1.12
Konzerte	12.3	- Niederschlagsmenge	1.13
Kraftfahrzeugbesatz	7.7	Langjähriges Mittel, Abweichung	
- im Städtevergleich	18.21	- Lufttemperatur	1.11
Kraftfahrzeuge		- Sonnenscheindauer	1.14
- Bestand	7.2, 7.7	Langzeitarbeitslose	5.14
- im Städtevergleich	18.21	- im Umland	17.18
- im Umland	17.20	Lastenzuschuss nach dem Wohngeldgesetz	10.14
- langfristige Zeitreihe	20.15	- im Städtevergleich	18.24
- nach Stadtbezirken	16.31	- langfristige Zeitreihe	20.19
- Neuzulassungen	7.8	Lastkraftwagen	
Krafträder		- Bestand	7.7
- Bestand	7.7	- im Umland	17.20
- im Umland	17.20	- Neuzulassungen	7.8
- langfristige Zeitreihe	20.15	Lebendgeborene	2.16, 2.27, 16.9
- nach Stadtbezirken	16.31	- im Städtevergleich	18.9
- Neuzulassungen	7.8	- im überregionalen Vergleich	19.9
Krankengymnasten	9.7	- im Umland	17.11, 17.12
Krankenhäuser	9.3 ff.	- langfristige Zeitreihe	2.2, 20.5
- im Städtevergleich	18.27	- nach Alter und Staatsangehörigkeit der Mutter	2.31
- langfristige Zeitreihe	20.18	- nach der Geburtenfolge	2.31
Krankenhaus der Barmherzigen Brüder	9.4	- nach Ehelichkeit	2.30
Krankenhauspersonal	9.5	- nach Monaten	2.38
- langfristige Zeitreihe	20.18	- nach Staatsangehörigkeit	2.27, 2.30, 2.31
Krankenhaus St. Josef	9.4	- nach Stadtbezirken	16.5, 16.9, 16.20, 16.22
Krankenhilfe	10.4, 10.5		
Krankenpflegehelfer	9.7		
Krankenpfleger	9.7		
Krankenschwester	9.7		

Lebenshaltungskosten (Index)	6.1, 6.3	- der Land- und Forstwirtschaftlichen Flächen	6.9
- langfristige Zeitreihe	20.14	- der Stadtfläche	1.7, 1.8, 18.6, 18.7
Lebensmittelüberwachung	14.5		
Leerer Beutel, Städtische Galerie	12.5	Ober-/Niederwinzer, Stadtbezirk 16	
Lehrkräfte	11.8 ff.	- Ausgliederung	2.14
- im Städtevergleich	18.25, 18.26	- Bevölkerung	16.15 ff.
Logopäden	9.7	- Bevölkerungsentwicklung	16.5, 16.18
Logopädie Berufsfachschule	11.17	- Bevölkerungsstand	16.17
Luftdruck	1.12	- Eingemeindung	1.6, 2.14
Luftfeuchtigkeit	1.12	- Stadtbezirksabgrenzung	16.2
Lufttemperatur	1.11	Oberer Katholischer Friedhof	1.5, 14.15
- langfristige Zeitreihe	20.1	Oberisling, Stadtbezirk 17	
Luftverunreinigung	13.7	- Ausgliederung	1.6, 2.14
- langfristige Zeitreihe	20.25	- Bevölkerung	16.15 ff.
Lungenärzte	9.6	- Bevölkerungsentwicklung	16.5, 16.18
		- Bevölkerungsstand	16.17
Masseure	9.7	- Eingemeindung	1.6, 2.14
Medizinische Berufe	9.5 ff.	- Stadtbezirksabgrenzung	16.2
Medizinisch-technische Assistenten	9.7	Öffentlicher Dienst, Beschäftigte	5.9
Mietzuschuss	10.14	ÖPNV	7.1, 7.5
- im Städtevergleich	18.24	- langfristige Zeitreihe	20.15
- langfristige Zeitreihe	20.19	Offene Stellen	5.11, 5.13, 5.16
Migrationshintergrund	2.22, 16.15	- im Städtevergleich	18.20
Minderjährige	2.23	- im überregionalen Vergleich	19.17
Minderjährige Kinder bei Ehescheidungen	2.29	- langfristige Zeitreihe	20.10
Mitglieder in Sportvereinen	12.10	- nach Berufsgruppen	5.13, 5.16
Motorisierungsgrad	7.7	Omnibusse	
- im Städtevergleich	18.21	- Bestand	7.7
Müllabfuhr	6.10, 13.3 ff.	- im Personennahverkehr	7.5
- langfristige Zeitreihe	20.23	- langfristige Zeitreihe	20.15
Müllaufkommen	6.10, 13.3 ff.	- Neuzulassungen	7.8
- im Städtevergleich	18.28	Ordnungswesen	14.5
- langfristige Zeitreihe	20.23	Orthopäden	9.6
Mund-, Kiefer- u. Gesichtschirurgen	9.6	Orthoptisten	9.7
Museen	12.5	Ortszeit	1.5
Music College Regensburg, Berufsfachschule	11.16	Ostdeutsche Galerie, Museum	12.5
Musikschule	11.36	Ostenviertel, Stadtbezirk 10	
Musikhochschule	11.29	- Bevölkerung	16.15 ff.
		- Bevölkerungsentwicklung	16.5, 16.18
Naabpegel Heitzenhofen	1.18	- Bevölkerungsstand	16.17
Nahrungs- und Genussmittel,		- Stadtbezirksabgrenzung	16.2
Preismesszahlen	6.4	Ozon	13.7
Natürlicher Saldo	2.16, 2.27, 16.11		
- im Städtevergleich	18.11	Papierabfall	13.4, 13.5
- nach Monaten	2.38	Parkanlagen, größte	1.5
- nach Stadtbezirken	16.20	Parkplätze	14.13
Naturkundemuseum	12.5	Partnerstädte	1.1
Nebeltage	1.15	Pathologen	9.6
- langfristige Zeitreihe	20.1	Patienten in Krankenhäusern	9.4, 9.5
Nervenärzte	9.6	- langfristige Zeitreihe	20.18
Neuprüll, Stadtbezirk 13		Pendler	5.10
- Ausgliederung	1.6, 2.14	- im Umland	17.19
- Bevölkerung	16.15 ff.	Personal	
- Bevölkerungsentwicklung	16.5, 16.18	- am Theater Regensburg	12.4
- Bevölkerungsstand	16.17	- bei der Stadtverwaltung	15.11
- Eingemeindung	1.6, 2.14	- in Kindergärten/Vorschulischen	
- Stadtbezirksabgrenzung	16.2	Einrichtungen	11.7
Neurochirurgen	9.6	- in Krankenhäusern	9.5, 20.18
Neurologen	9.6	Personalausgaben	
Neuropathologen	9.6	- der Jugendhilfeverwaltung	10.10
Neuverschuldung	15.10	- städtische	15.5
Neuzulassungen bei Kraftfahrzeugen	7.8	Personalausweise	14.5
Nichtehelich Geborene	2.30	Personenkraftwagen	7.2, 7.7
Nichtwohngebäude		- im Städtevergleich	18.21
- Fertigstellungen	3.6, 3.9	- im Umland	17.20
- Genehmigungen	3.4, 3.5	- langfristige Zeitreihe	20.15
Niederschlagsmenge	1.13	- nach Schadstoffgruppen	7.9
- langfristige Zeitreihe	20.1	- nach Stadtbezirken	16.31
Nuklearmediziner	9.6	- Neuzulassungen	7.8
Nutzung		Personennahverkehr	7.5

- langfristige Zeitreihe	20.15	- langfristige Zeitreihe	20.23
Pfaffenstein, Stadtbezirk 3		Rhein-Main-Donau-Kanal, Länge	1.5
- Bevölkerung	16.15 ff.	Säuglinge	2.23
- Bevölkerungsentwicklung	16.5, 16.18	Salden	
- Bevölkerungsstand	16.17	der Bevölkerungs-	
- Eingemeindung	1.6, 2.14	bewegung	2.27, 2.38, 2.39, 16.11, 16.14, 16.20 ff.
- Stadtbezirksabgrenzung	16.2	- der Bevölkerungsentwicklung	2.16, 2.40, 18.12
Pfaffensteiner Autobahntunnel	1.5	- der Wanderungen	2.27, 2.36, 2.39, 18.11
Pflegepersonal in Krankenhäusern	9.5	Sallern, Stadtbezirk 4	
- langfristige Zeitreihe	20.18	- Ausgliederung	1.6
Pflegeversicherung	10.13	- Bevölkerung	16.15 ff.
Pflegschaften	10.12	- Bevölkerungsentwicklung	16.5, 16.18
Pharmazeutisch-technische Assistenten	9.7	- Bevölkerungsstand	16.17
Pharmazieingenieure	9.7	- Eingemeindung	1.6, 2.14
Plätze, größte	1.5	- Stadtbezirksabgrenzung	16.2
Planbetten	9.3	Sattelschlepper	7.7, 7.8
- langfristige Zeitreihe	20.18	Schadstoffgruppen	
Podologen	9.7	- bei Dieselmotoren	7.9
Postmuseum	12.5	- bei Ottomotoren	7.9
Preise für Bauland	6.7	Schauspielschule Regensburg,	
Preisindex der Lebenshaltung	6.1, 6.3	Berufsfachschule	11.16
- langfristige Zeitreihe	20.14	Scheidungen	
Preismesszahlen		- langfristige Zeitreihe	20.5
- für Dienstleistungen	6.4 ff.	- nach Altersgruppen und Religion	2.29
- im Einzelhandel	6.4 ff.	Schiffe	7.6
Problemmüll	13.6	- langfristige Zeitreihe	20.16
Psychiater	9.6	Schneefalltage	1.15
Psychotherapeutisch tätige Ärzte	9.6	- langfristige Zeitreihe	20.1
Radiologen	9.6	Schüler	11.2, 11.8 ff.
Realschulen	11.8, 11.10	- im Städtevergleich	18.25, 18.26
- im Städtevergleich	18.26	- langfristige Zeitreihe	20.20
- langfristige Zeitreihe	20.20	Schuldenstand/-tilgung	15.10
Realsteueraufbringungskraft	15.7	Schuldenstand der Gemeinden	
- im Städtevergleich	18.29	- im Städtevergleich	18.32
- im Umland	17.26	- im Umland	17.27
Realsteuerhebesätze	15.7	Schulen	11.8 ff.
- im Städtevergleich	18.29	- im Städtevergleich	18.25, 18.26
- im Umland	17.24	- langfristige Zeitreihe	20.20
Realsteuern	15.6, 15.7	Schulpflichtige	2.23
- im Städtevergleich	18.29, 18.30	Schulvorbereitende Einrichtungen	11.5
- im Umland	17.24 ff.	Schwabelweis, Stadtbezirk 9	
- langfristige Zeitreihe	20.26	- Ausgliederung	1.6, 2.14
Recyclinghof	13.4, 13.5	- Bevölkerung	16.15 ff.
Regen, Länge im Stadtgebiet	1.5	- Bevölkerungsentwicklung	16.5, 16.18
Regenpegel Regentauf/Marienthal	1.19	- Bevölkerungsstand	16.17
Regensburger Fremdsprachenschule,		- Eingemeindung	1.6, 2.14
Berufsfachschule	11.16	- Stadtbezirksabgrenzung	16.2
Reichstagsmuseum	12.5	Schwebstaub	13.7
Reinhausen, Stadtbezirk 7		- langfristige Zeitreihe	20.25
- Bevölkerung	16.15 ff.	Schwefeldioxid	13.7
- Bevölkerungsentwicklung	16.5, 16.18	- langfristige Zeitreihe	20.25
- Bevölkerungsstand	16.17	Schwerbehinderte	9.9
- Eingemeindung	1.6, 2.14	Selbsttötungen	2.34
- Stadtbezirksabgrenzung	16.2	Siedlungs- und Verkehrsfläche	1.8
Reisegewerbekarten	14.5	- im Städtevergleich	18.6, 18.7
Reisepässe	14.5	- im Umland	17.7, 17.8
Religionszugehörigkeit		Sing- und Musikschule	11.36
- der Bevölkerung	2.19	Sommertage	1.15
- der Ehescheidenden	2.29	Sonnenscheindauer, -stunden	1.14
- der Eheschließenden	2.28	- langfristige Zeitreihe	20.1
- der Gestorbenen	2.32	Sozialhilfe	10.4 ff.
Rentenanträge	10.17	- im Städtevergleich	18.23
Rentner	2.23	- im Umland	17.22
Restmüll	13.3	Sozialpädagogik, Fachakademie	11.26
- im Städtevergleich	18.28	Sozialversicherung, Rentenanträge	10.17
Rettungsassistenten	9.7	Sozialversicherungspflichtig beschäftigte	
Rettungsassistenten Berufsfachschule	11.17	Arbeitnehmer	5.1 ff.
Rettungssanitäter	9.7	- im Städtevergleich	18.1, 18.14
REWAG & Co. KG	6.8	- im überregionalen Vergleich	19.12

- im Umland	17.3, 17.15	- im Städtevergleich	18.29, 18.30, 18.31
- langfristige Zeitreihe	20.8, 20.9	- im Umland	17.24 ff.
Sozialwesen	10.1 ff.	- langfristige Zeitreihe	20.26
- im Städtevergleich	18.23	Stickstoffdioxid	13.7
Sperrmüll	13.3	- langfristige Zeitreihe	20.25
Sport-/Spielanlagen	12.9	Stickstoffmonoxid	13.7
Sportvereine	12.10	- langfristige Zeitreihe	20.25
Staatliche Berufsoberschule	11.21	St. Josef Krankenhaus	9.4
Staatliche Bibliothek	12.7	St. Ulrich, Museum	12.5
Staatliche Fachoberschule	11.22	Strafbare Handlungen	14.1, 14.8
Staatsangehörigkeit der Ausländer	2.24	- langfristige Zeitreihe	20.24
- langfristige Zeitreihe	20.7	- Tatverdächtige	14.9
Stadtamhof, Stadtbezirk 2		Straftaten	14.1, 14.8
- Bevölkerung	16.15 ff.	- langfristige Zeitreihe	20.24
- Bevölkerungsentwicklung	16.5, 16.18	Straßen, längste	1.5
- Bevölkerungsstand	16.17	Straßenreinigung	6.10
- Eingemeindung	1.6, 2.14	Straßenverkehrsunfälle	14.3, 14.11, 14.12
- Stadtbezirksabgrenzung	16.2	- im Städtevergleich	18.21
Stadtarchiv	12.6	- langfristige Zeitreihe	20.24
Stadtbezirke		Stromversorgung	6.8
- Abgrenzungen	16.2	- langfristige Zeitreihe	20.23
- Arbeitslose	16.4, 16.30	Studierende	
- Baufertigstellungen	16.28	- an der Fachhochschule	11.30
- Bevölkerungsstand	16.15 ff.	- an der Universität	11.31
- Einwohner	16.15 ff.	- langfristige Zeitreihe	20.21, 20.22
- Fahrzeuge	16.31	- nach Hochschulzugangsberechtigung	11.32
- Flächen	16.15		
- Fortzüge	16.6, 16.13, 16.21, 16.23	Tatverdächtige nach Straftaten	14.9
- Geburten	16.5, 16.9, 16.20, 16.22	Temperatur	1.9 ff.
- Sterbefälle	16.5, 16.10, 16.20, 16.22	- langfristige Zeitreihe	20.1
- Zuzüge	16.6, 16.12, 16.21, 16.23	Theater Regensburg	12.1, 12.3, 12.4
Stadtbezirksergebnisse	16.1 ff.	Therapeuten	9.6, 9.7
Stadtbücherei	12.7, 12.8	Thurn und Taxis Archiv, Bibliothek	12.6, 12.7
Stadtentwässerung	6.11	Thurn und Taxis Museen	12.5
- im Städtevergleich	18.28	Tiefster Punkt des Stadtgebiets	1.5
Stadtgebietsentwicklung	1.6, 2.14	Tierhaltung	6.9
Stadtgebietsfläche	1.5, 1.8	Todesursachen nach der ICD-Liste	9.8
- im Städtevergleich	18.5, 18.6, 18.7	Tourismus	8.1 ff.
Stadtgrenze, Länge der	1.5	- im Städtevergleich	18.22
Städtepartnerschaften	1.1	- im Umland	17.21
Städtevergleich	18.1 ff.	- langfristige Zeitreihe	20.17
Städtische Berufsoberschule	11.20	Trübe Tage	1.10, 1.14
Städtische Galerie Leerer Beutel	12.5	- langfristige Zeitreihe	20.1
Städtische Kindergärten	11.5, 11.7	Turn- und Sportvereine	12.10
Städtische Kinderhorte	11.6	Turnanlagen	12.9
Städtische Sing- und Musikschule	11.36	Turnhallen	12.9
Städtisches Personal	15.11		
Staubniederschlag Immissionsgrenzwerte	13.2	Übernachtungen im Fremdenverkehr	
Steinweg, Stadtbezirk 3		- der Auslandsgäste	8.1 ff.
- Bevölkerung	16.15 ff.	- im Städtevergleich	18.22
- Bevölkerungsentwicklung	16.5, 16.18	- im Umland	17.21
- Bevölkerungsstand	16.17	- in der Jugendherberge	8.5, 8.6, 8.11
- Eingemeindung	1.6, 2.14	- langfristige Zeitreihe	20.17
- Stadtbezirksabgrenzung	16.2	- nach Monaten	8.2, 8.5, 8.10
Sterbefälle	2.16, 2.27, 16.10	Überregionaler Vergleich	19.1 ff.
- durch Selbsttötung	2.34	Uhrenmuseum	12.5
- durch Verkehrsunfälle	14.11, 14.12, 18.21, 20.24		
- im Städtevergleich	18.9	Umsätze	
- im überregionalen Vergleich	19.1, 19.10	- im Bauhauptgewerbe	4.10, 4.12, 18.18, 20.12
- im Umland	17.11, 17.12	- im Verarbeitenden	
- langfristige Zeitreihe	20.5	Gewerbe	4.8, 4.9, 4.11, 18.17, 19.14, 20.11
- nach dem Alter	2.33	Umsatzsteuerbeteiligung	15.6
- nach der ICD-Liste	9.8	- im Städtevergleich	18.31
- nach Familienstand, Geschlecht, Religion	2.32	- langfristige Zeitreihe	20.26
- nach Monaten	2.38	Umzüge	
- nach Religionszugehörigkeit	2.32	- der Ausländer in den Stadtbezirken	16.27
- nach Staatsangehörigkeit	2.16, 2.27, 2.32, 2.33	- nach Familienstand und Staatsangehörigkeit	2.37
- nach Stadtbezirken	16.5, 16.10, 16.20, 16.22	- nach Stadtbezirken	16.26
Steuereinnahmen	15.5, 15.6	- von Einzelpersonen	2.37
- Hebesätze, Steuerkraftzahlen	15.7, 17.24 ff., 18.29	Unfälle	14.3, 14.11
		- im Städtevergleich	18.21

- langfristige Zeitreihe	20.24	- im Städtevergleich	18.25
Uniklinik	9.4	- langfristige Zeitreihe	20.20
Universität, Studierende	11.31	Volljährige	2.23
- langfristige Zeitreihe	20.22	Vorschulische Einrichtungen	11.5
- nach Hochschulzugangsberechtigung	11.32	Vorsorge- und Reha-Einrichtungen	
Universitätsbibliothek	12.7	im Städtevergleich	18.27
Urologen	9.6	VWA Verwaltungs- und Wirtschaftsakademie	
		Ostbayern	11.28
Vaterschaftsfeststellungen	10.12		
Veranstaltungen		Waffenrechtliche Erlaubnisse	14.5
- außerschulische Bildungseinrichtungen	11.33 ff.	Waisenrente, Anträge	10.17
- des Theater Regensburg	12.3	Waldfläche	1.8
Verarbeitendes Gewerbe		- im Städtevergleich	18.6, 18.7
- Arbeitnehmer	5.8	- im Umland	17.7, 17.8
- Auslandsumsatz	4.9	Wanderungen	2.33 ff., 16.12 ff.
- Beschäftigte	4.6	- im Städtevergleich	18.10
- Betriebe	4.5	- langfristige Zeitreihe	20.5
- Bruttoentgelte	4.7	- nach Altersgruppen, Geschlecht, Familienstand,	
- Erwerbstätige	5.7	Staatsangehörigkeit	2.36
- Gesamtumsatz	4.8	- nach Herkunfts- und Zielgebieten	2.35
- im Städtevergleich	18.17	- nach Monaten	2.39
- im überregionalen Vergleich	19.14	- nach Stadtbezirken	16.6, 16.12, 16.13, 16.21, 16.23
- im Umland	17.16	Wanderungssaldo	2.16, 2.27, 16.14
- langfristige Zeitreihe	20.11	- im Städtevergleich	18.11
- nach Monaten	4.11	- nach Monaten	2.39
- sozialversicherungspflichtig		- nach Stadtbezirken	16.21, 16.23
Beschäftigte	5.1, 5.5, 18.14, 19.12, 20.9	Wasserfläche	1.8
Verbraucherpreisindizes	6.1, 6.3 ff.	- im Städtevergleich	18.6, 18.7
- langfristige Zeitreihe	20.14	- im Umland	17.7, 17.8
Verbrechen	14.1, 14.8	Wassergewinnung	18.28
- langfristige Zeitreihe	20.24	Wasserstände	1.16 ff.
Vergehen, strafbare	14.1, 14.8	- langfristige Zeitreihe	20.2, 20.3
- langfristige Zeitreihe	20.24	Wasserversorgung	6.8
Verkehrsanbindung	1.1	- im Städtevergleich	18.28
Verkehrsfläche	1.8	- langfristige Zeitreihe	20.23
- im Städtevergleich	18.6, 18.7	Wegzüge	2.27, 2.36, 16.13
- im Umland	17.7, 17.8	- im Städtevergleich	18.10
Verkehrsmittel	7.5 ff.	- im Umland	17.11, 17.12
Verkehrsüberwachungsdienst, städtischer	14.13	- langfristige Zeitreihe	20.5
Verkehrsunfälle	14.3, 14.11	- nach Altersgruppen, Familienstand	
- im Städtevergleich	18.21	Geschlecht	2.36
- langfristige Zeitreihe	20.24	- nach Monaten	2.39
Verkehr- und Nachrichtenübermittlung,		- nach Staatsangehörigkeit	2.27, 2.36
sozialversicherungspflichtig Beschäftigte	5.5	- nach Stadtbezirken	16.6, 16.13, 16.21, 16.23
- im Städtevergleich	18.14	- nach Zielgebieten	2.35
- im überregionalen Vergleich	19.12	Weichs, Stadtbezirk 8	
- langfristige Zeitreihe	20.9	- Bevölkerung	16.15 ff.
Verkehrswesen	7.1 ff.	- Bevölkerungsentwicklung	16.5, 16.18
- im Städtevergleich	18.21	- Bevölkerungsstand	16.17
- langfristige Zeitreihe	20.15	- Eingemeindung	1.6, 2.14
Verletzte durch Verkehrsunfälle	14.12	- Stadtbezirksabgrenzung	16.2
- im Städtevergleich	18.21	Wertstoffe, Wertstoffaufkommen	13.4, 13.5
- langfristige Zeitreihe	20.24	Westbad	12.11
Versicherungsgewerbe,		Westenviertel, Stadtbezirk 15	
sozialversicherungspflichtig Beschäftigte	5.5	- Bevölkerung	16.15 ff.
- im Städtevergleich	18.14	- Bevölkerungsentwicklung	16.5, 16.18
- im überregionalen Vergleich	19.12	- Bevölkerungsstand	16.17
- langfristige Zeitreihe	20.9	- Stadtbezirksabgrenzung	16.2
Versorgungswesen	6.8	Winterdienst	6.10
- im Städtevergleich	18.28	Winzer, Stadtbezirk 16	
- langfristige Zeitreihe	20.23	- Ausgliederung	1.6, 2.14
Verwaltungs- und Vermögenshaushalt	15.1 ff.	- Bevölkerung	16.15 ff.
Verwaltungs- und Wirtschaftsakademie		- Bevölkerungsentwicklung	16.5, 16.18
Ostbayern	11.28	- Bevölkerungsstand	16.17
Verwarnungen		- Eingemeindung	1.6, 2.14
- Lebensmittelüberwachung	14.5	- Stadtbezirksabgrenzung	16.2
- städtischer Verkehrsüberwachungsdienst	14.13	Wirtschaft	4.1 ff.
Viehhaltung	6.9	Wirtschaftsschulen	11.8
Volkshochschule	11.35	Witterungsverhältnisse	1.9 ff.
Volksschulen	11.8, 11.9	- langfristige Zeitreihe	20.1

Witwenrente, Witwerrente (Anträge)	10.17	- nach Herkunftsgebieten	2.35
Wöhrdbad	12.11	- nach Monaten	2.39
Wohndichte	16.7	- nach Staatsangehörigkeit	2.27, 2.36
- im Städtevergleich	18.5	- nach Stadtbezirken	16.6, 16.12, 16.21, 16.23
- im überregionalen Vergleich	19.5	Zweiter Bildungsweg	11.13
- im Umland	17.6		
- in den Stadtbezirken	16.7, 16.15		
Wohngebäude			
- Bestand	3.3, 17.14, 18.13, 19.11		
- Fertigstellungen	3.6, 3.9, 16.28, 17.13, 18.13, 19.11		
- Genehmigungen	3.4, 3.5		
- im Städtevergleich	18.13		
- im überregionalen Vergleich	19.11		
- im Umland	17.14		
Wohngeld	10.2, 10.14		
- im Städtevergleich	18.24		
- langfristige Zeitreihe	20.19		
Wohnraumbestand	3.1, 3.3		
- im Städtevergleich	18.13		
- im überregionalen Vergleich	19.11		
- im Umland	17.14		
Wohnungen			
- Bauüberhang	3.10		
- Fertigstellungen	3.6, 3.9, 16.28, 17.13, 18.13, 19.11		
- im Städtevergleich	18.13		
- im überregionalen Vergleich	19.11		
- im Umland	17.14		
Wohnungsbestand	3.1, 3.3, 3.7		
- im Städtevergleich	18.13		
- im überregionalen Vergleich	19.11		
- im Umland	17.14		
Wohnungsmieten (Indizes)	20.14		
Wohnungswesen	3.1 ff.		
- im Städtevergleich	18.13		
- im überregionalen Vergleich	19.11		
- im Umland	17.13, 17.14		
Wutzlhofen, Stadtbezirk 5			
- Bevölkerung	16.15 ff.		
- Bevölkerungsentwicklung	16.5, 16.18		
- Bevölkerungsstand	16.17		
- Eingemeindung	1.6, 2.14		
- Stadtbezirksabgrenzung	16.2		
Zahnärzte	9.6		
Zeitgeschichte	1.2		
Zeitreihen, langfristige	20.1 ff.		
Ziegetsdorf, Stadtbezirk 13			
- Ausgliederung	1.6, 2.14		
- Bevölkerung	16.15 ff.		
- Bevölkerungsentwicklung	16.5, 16.18		
- Bevölkerungsstand	16.17		
- Eingemeindung	1.6, 2.14		
- Stadtbezirksabgrenzung	16.2		
Zielgebiete der Wanderungen	2.35		
Zugelassene Kraftfahrzeuge	7.2, 7.7		
- im Städtevergleich	18.21		
- im Umland	17.20		
- langfristige Zeitreihe	20.15		
- nach Stadtbezirken	16.31		
- Neuzulassungen	7.8		
Zugmaschinen			
- Bestand	7.7		
- Neuzulassungen	7.8		
Zuweisungen	15.6		
Zuzüge	2.16, 2.27, 16.12		
- im Städtevergleich	18.10		
- im Umland	17.11, 17.12		
- langfristige Zeitreihe	20.5		
- nach Altersgruppen, Familienstand und Geschlecht	2.36		

Statistische Vierteljahresberichte (2001 bis 2013)

01/01	Ansprache des Oberbürgermeisters zum Neujahrsempfang, Haushaltsrede des Stadtkämmerers
02/01	Sicherheitsempfinden der Regensburger Bevölkerung
03/01	Räumliche Konzentration sozialer Problemlagen in Regensburg
04/01	Ansprache des Oberbürgermeisters zum Neujahrsempfang, Haushaltsrede des Stadtkämmerers
01/02	Wirtschaftsstruktur und -entwicklung in Regensburg
02/02	Bürger planen für Regensburg
03/02	IT-Speicher, Ideen im Fluß
04/02	Neujahrsansprache des Oberbürgermeisters, Haushaltsrede des Stadtkämmerers
01/03	Demographische Herausforderung des 21. Jahrhunderts: Die Neue Internat. Bevölkerungsordnung
02/03	Images, Motive und Verhaltensweisen der Touristen in der Regensburger Altstadt
03/03	Regensburg auf dem Weg zur nachhaltigeren Entwicklung II
04/03	Neujahrsansprache des Oberbürgermeisters
01/04	Lebensqualität in Regensburg - Teil 1
02/04	Lebensqualität in Regensburg - Teil 2
03/04	Bevölkerungsentwicklung in der Stadt und im Landkreis Regensburg von 2002 bis 2020
04/04	Neujahrsansprache des Oberbürgermeisters, Haushaltsrede des Stadtkämmerers
01/05	Regensburg - "eine biografische Durchgangsstation"
02/05	Verkehrsuntersuchung Großraum Regensburg 2005
03/05	Teilraumgutachten Stadt-Umland Regensburg
04/05	Neujahrsansprache des Oberbürgermeisters, Haushaltsrede des Stadtkämmerers
01/06	Bedarfsplan zur Betreuung von Kleinkindern
02/06	Die Altstadt als USP Regensburgs - Reflexionen zum Teilbereich Einzelhandel
03/06	Eine Stadtbahn für Regensburg?
04/06	Neujahrsansprache des Oberbürgermeisters, Haushaltsrede des Stadtkämmerers
01/07	Einführung einer Umweltzone in der Regensburger Altstadt
02/07	Wohnen in Regensburg
03/07	Das BMW-Werk Regensburg
04/07	Neujahrsansprache des Oberbürgermeisters, Haushaltsrede des Stadtkämmerers
01/08	Standort- und Bedarfsanalyse für das Beherbergungsgewerbe in Regensburg
02/08	Gewerbeflächenentwicklungskonzept für Regensburg
03/08	Regensburg erstrahlt im neuen Glanz
04/08	Neujahrsansprache des Oberbürgermeisters, Haushaltsrede des Stadtkämmerers
01/09	Profilbildende Gebäude und Bauwerke in Regensburg
02/09	Ein neues Gymnasium für den Raum Regensburg
03/09	"Handel ist Wandel"
04/09	Neujahrsansprache des Oberbürgermeisters, Haushaltsrede des Stadtkämmerers
01/10	Verkehrsberuhigung Thundorferstraße - Fortsetzung einer Erfolgsstory?
02/10	Einkaufserlebnis Welterbe - Das Flair der Baudenkmäler entdecken
03/10	Mitwirkung der Stadt Regensburg beim Zensus 2011
04/10	Neujahrsansprache des Oberbürgermeisters, Haushaltsrede des Stadtkämmerers
01/11	Entwicklung der Schüler an den Grund- und Mittelschulen in der Stadt Regensburg
02/11	Bericht zur sozialen Lage 2011 - Quantitative Analyse (Teil 1)
03/11	Bericht zur sozialen Lage 2011 - Quantitative Analyse (Teil 2)
04/11	Neujahrsansprache des Oberbürgermeisters, Haushaltsrede des Stadtkämmerers
01/12	Haushaltsstrukturen und die Ausstattung der Haushalte mit Personenkraftwagen
02/12	Offentlich geförderter Mietwohnungsbau in Regensburg
03/12	Neujahrsansprache des Oberbürgermeisters, Haushaltsrede des Stadtkämmerers
04/12	Kleinräumige Migrationsstatistik für die Stadt Regensburg
01/13	Kleinräumige Migrationsstatistik für die Stadt Regensburg (Teil 2)
02/13	Der Regensburger Energienutzungsplan (Kurzfassung)
03/13	Wohnen in Regensburg (Kurzfassung)
04/13	Neujahrsansprache des Oberbürgermeisters, Haushaltsrede des Stadtkämmerers

genannte Statistische Berichte können nachbestellt werden (Bestelladresse: siehe Seite 2)
kostenloses Herunterladen der Statistischen Berichte im PDF-Format möglich unter www.statistik.regensburg.de

Amt für Stadtentwicklung

Neues Rathaus | Minoritenweg 10 | 93047 Regensburg
Telefon 09 41/5 07-46 64 | Telefax 09 41/5 07-46 69
statistik@regensburg.de
www.statistik.regensburg.de