



Ausgabe  
**2015**

# Statistisches Jahrbuch





**Statistisches**  
**Jahrbuch**

**Ausgabe**  
**2015**

## Erläuterungen

Alle Angaben beziehen sich, soweit nichts anderes vermerkt ist, auf das Gebiet der Stadt Regensburg nach dem aktuellen Gebietsstand. Bestandszahlen gelten, soweit nichts anderes vermerkt ist, für das Ende der jeweiligen Berichtszeit, Bewegungszahlen für die Dauer des Berichtszeitraumes. Abweichungen in den Summen ergeben sich durch Runden der Zahlen.

## Zeichenerklärung

-	Zahlenwert genau Null
.	Zahlenwert unbekannt oder Veröffentlichung nicht möglich bzw. Angaben kommen nicht in Betracht, weil die Voraussetzungen für die Fragestellung nicht zutreffen
0	Zahlenwert mehr als Nichts, aber weniger als die Hälfte der verwendeten Einheit
darunter	teilweise Aufgliederung einer Summe
davon	vollständige Aufgliederung einer Summe

## Impressum

### Herausgeber:

Stadt Regensburg  
Amt für Stadtentwicklung  
Abteilung Statistik

Dezember 2015

### Hausanschrift:

Minoritenweg 10, 93047 Regensburg  
Postfach 11 06 43, 93019 Regensburg

### Postanschrift:

statistik@regensburg.de

### E-Mail:

www.statistik.regensburg.de

### Internet:

### Verantwortlich:

Anton Sedlmeier

### Auskunft:

Erhard Soyk  
Telefon: (0941) 507-4664  
Telefax: (0941) 507-4669  
E-Mail: soyk.erhard@regensburg.de

### Preis:

14,80 € zzgl. Versandkosten

### Bildnachweis (Titelseite):

Peter Ferstl / Hauptabteilung Presse- und  
Öffentlichkeitsarbeit

Druck: Stadt Regensburg, Hausdruckerei

Nachdruck oder Weiterverbreitung komplett oder in Auszügen ist nur unverändert mit Quellenangabe zulässig.  
Bei Nachdruck oder Weiterverbreitung von Daten Dritter sind deren Copyrightregelungen zu beachten.

ISSN 0933-8101



# Vorwort



Liebe Leserinnen und Leser,

die Ausgabe 2015 des Statistischen Jahrbuchs der Stadt Regensburg richtet den Blick auf die Ereignisse des vergangenen Jahres und zeichnet eine beeindruckende zahlenmäßige Bilanz zur Entwicklung unserer Stadt.

In der Rückschau ergab sich im Jahr 2014 erneut ein hoher Einwohnerzuwachs. Die Bevölkerung stieg um insgesamt 1 700 Einwohner und die Einwohnerzahl lag damit zum Jahresende bei knapp unter 157 000. Rund 141 000 Mitbürgerinnen und Mitbürger leben in Regensburg mit Hauptwohnsitz, über 16 000 sind mit einem Nebenwohnsitz in der Stadt gemeldet. Sie haben Regensburg gewählt, um hier zu studieren, eine Berufsausbildung zu beginnen oder ins Berufsleben einzusteigen. Viele von ihnen, auch das zeigen uns die Zahlen im Statistischen Jahrbuch deutlich, entscheiden sich schließlich dauerhaft für Regensburg oder lassen sich in der näheren Umgebung der Stadt nieder.

Ermöglicht wird der Einwohnerzuwachs durch die dynamische wirtschaftliche Entwicklung von Stadt und Region. Allein im Stadtgebiet stieg die Zahl der sozialversicherungspflichtig Beschäftigten um 2 900 auf eine neue Rekordmarke von insgesamt 109 400 Beschäftigten an und auch der Landkreis verzeichnet gegenüber dem Jahr 2013 einen Zuwachs um rund 1 500 Beschäftigte. Das schnelle Wachstum schafft aber auch Probleme, von denen ich nur zwei herausgreifen möchte: Der Wohnungsneubau konnte 2014 zwar mit der rasanten Entwicklung Schritt halten, immerhin wurden über 1 400 neue Wohnungen gebaut, es herrscht aber nach wie vor eine hohe Nachfrage nach preisgünstigem Wohnraum. Die Arbeitsmarktstatistik zählte 2014 erstmals über 70 000 Berufseinpender. Die erfreuliche Arbeitsmarktbilanz der Stadt ist somit einem wachsenden Verkehrsaufkommen geschuldet. Beide Entwicklungen sind Beispiele für Herausforderungen unserer Zeit und bedürfen sicherlich auch in Zukunft großer Anstrengungen von Politik und Stadtverwaltung, um zukunftsweisende Lösungen zu finden.

Ich hoffe, dass das neue Statistische Jahrbuch der Stadt Regensburg seiner Leserschaft wieder viele nützliche Informationen an die Hand geben wird. Mein ganz besonderer Dank gilt allen Behörden, Institutionen, Unternehmen, Vereinen und Verbänden, die uns Zahlen zur Verfügung stellen und so zur Informationsvielfalt im Jahrbuch beitragen. Mein herzlicher Dank geht auch an die Mitarbeiterin und die Mitarbeiter in der Abteilung Statistik, die diese Fülle an objektiven Zahlen mit großer Sorgfalt zusammengestellt und anschaulich aufbereitet haben.

Joachim Wolbergs  
Oberbürgermeister



## 1 Allgemeine, geographische und meteorologische Angaben

### Allgemeine und geographische Angaben

1.1	Allgemeine Angaben zu Regensburg	15
1.2	Chronik der Stadt Regensburg	18
1.3	Entwicklung der Siedlungsfläche	29
1.4	Geländeprofile im Stadtgebiet	30
1.5	Allgemeine geographische Angaben und Angaben zur Infrastruktur	32
1.6	Entwicklung des Stadtgebietes von der Antike bis zur Neuzeit	40
1.7	Die Gemarkungen innerhalb des Stadtgebietes	42
1.8	Gliederung des Stadtgebietes nach der Bodennutzung	42

### Klima

1.9	Lufttemperatur in den Jahren 1961 bis 2014	43
1.10	Lufttemperatur, heitere und trübe Tage im Jahresverlauf 2014	43
1.11	Lufttemperatur	44
1.12	Luftdruck und Luftfeuchtigkeit	45
1.13	Niederschlagsmenge	45
1.14	Sonnenscheindauer und Bewölkung	46
1.15	Sonstige klimatische Angaben	47

### Wasserstände

1.16	Donaupiegel - Eiserne Brücke	48
1.17	Donaupiegel - Schwabelweis	49
1.18	Naabpegel - Heitzenhofen	50
1.19	Regenpegel - Regenstauf - Marienthal	51

## 2 Bevölkerung

### Bevölkerungsstand und -entwicklung

2.1	Bevölkerungsanteil nach Altersgruppen in den Jahren 1966 bis 2014	55
2.2	Geburten und Sterbefälle, Eheschließungen und Ehescheidungen je 1 000 Einwohner in den Jahren 1966 bis 2014	55
2.3	Geburten und Sterbefälle im Jahresverlauf 2014	56
2.4	Zuzüge und Fortzüge im Jahresverlauf 2014	56
2.5	Eheschließungen im Jahresverlauf 2014	57
2.6	Umzüge im Jahresverlauf 2014	57
2.7	Die häufigsten Vornamen der Regensburger Bevölkerung im Jahr 2014	58
2.8	Die häufigsten Vornamen der im Jahr 2014 Geborenen	59
2.9	Altersaufbau der Regensburger Bevölkerung im Jahr 2014	60
2.10	Altersaufbau der Bevölkerung nach Staatsangehörigkeit im Jahr 2014	61
2.11	Altersaufbau der Bevölkerung nach dem Familienstand im Jahr 2014	62
2.12	Altersaufbau der Bevölkerung nach der Religionszugehörigkeit im Jahr 2014	63
2.13	Altersaufbau der Bevölkerung nach Art des Wohnsitzes im Jahr 2014	64
2.14	Ein- bzw. Ausgliederung von Gemeinden bzw. Gemeindeteilen	65
2.15	Die Entwicklung des Bevölkerungsstandes	66
2.16	Bevölkerungsentwicklung	68
2.17	Bevölkerungsentwicklung im Jahresverlauf	69
2.18	Bevölkerung nach dem Familienstand	70
2.19	Bevölkerung nach der Religionszugehörigkeit, Kirchenein- und -austritte	71
2.20	Bevölkerung nach Altersjahren	72
2.21	Bevölkerung nach Einzelalter - Kreuztabelle zum Ablesen aller möglichen Alterskombinationen	74
2.22	Bevölkerung nach Altersgruppen, Geschlecht, Migrationshintergrund und Staatsangehörigkeit	78
2.23	Bevölkerung nach besonderen Altersgruppen	80
2.24	Ausländer nach ihrer Staatsangehörigkeit	81
2.25	Haushalte und Haushaltsindikatoren	82
2.26	Haushalte nach Haushaltstypen	83

**Bevölkerungsbewegung**

Seite

2.27	Komponenten der Bevölkerungsbewegung	84
2.28	Eheschließungen	85
2.29	Ehescheidungen	86
2.30	Lebendgeborene nach Staatsangehörigkeit und Familienstand der Eltern	87
2.31	Lebendgeborene nach dem Alter und der Staatsangehörigkeit der Mutter sowie nach der Geburtenfolge	88
2.32	Gestorbene nach Geschlecht, Familienstand, Religion und Staatsangehörigkeit	89
2.33	Gestorbene nach dem Lebensalter und der Staatsangehörigkeit	90
2.34	Selbsttötungen nach Alter und Geschlecht	91
2.35	Herkunfts- und Zielgebiete der Regensburger Wanderungsbewegung	92
2.36	Zu- und Fortzüge nach Geschlecht, Familienstand, Alter und Staatsangehörigkeit	94
2.37	Umzüge innerhalb des Stadtgebietes	96
2.38	Geburten, Sterbefälle und natürlicher Saldo nach Monaten	98
2.39	Zuzüge, Fortzüge und Wanderungssaldo nach Monaten	99
2.40	Bevölkerungssaldo, Eheschließungen und Ehescheidungen nach Monaten	100
2.41	Einbürgerungen	101

**3 Bau- und Wohnungswesen**

3.1	Wohnungsbestand in Wohn- und Nichtwohngebäuden in den Jahren 1970 bis 2014	105
3.2	Neubau von Wohn- und Nichtwohngebäuden in den Jahren 1978 bis 2014	105
3.3	Gebäude-, Wohnungs- und Wohnraumbestand	106
3.4	Bauvorhaben (erteilte Baugenehmigungen) für neue Wohn- und Nichtwohngebäude sowie Baumaßnahmen an bestehenden Gebäuden	107
3.5	Baugenehmigungen im Wohn- und Nichtwohnbau nach Gebäudearten	108
3.6	Baufertigstellungen von Wohngebäuden, Nichtwohngebäuden und von Baumaßnahmen an bestehenden Gebäuden	109
3.7	Zu- und Abgang sowie Bestand an Wohngebäuden, Wohnungen und Wohnräumen	110
3.8	Fertiggestellte neue Wohngebäude nach Bauherren	111
3.9	Baufertigstellungen im Wohn- und Nichtwohnbau nach Gebäudearten	112
3.10	Bauüberhang im Wohn- und Nichtwohnbau	113

**4 Wirtschaft**

4.1	Verarbeitendes Gewerbe in den Jahren 1978 bis 2014	117
4.2	Beschäftigte im Verarbeitenden Gewerbe nach Monaten im Jahr 2014 und im Durchschnitt der Jahre 2004 bis 2013	117
4.3	Bruttoinlandsprodukt - Indizes für die Jahre 1991 bis 2013 (1991 = 100)	118
4.4	Insolvenzverfahren in den Jahren 1977 bis 2014	118
4.5	Betriebe im Verarbeitenden Gewerbe	119
4.6	Beschäftigte im Verarbeitenden Gewerbe	120
4.7	Bruttoentgelte im Verarbeitenden Gewerbe	121
4.8	Gesamtumsatz im Verarbeitenden Gewerbe	122
4.9	Auslandsumsatz im Verarbeitenden Gewerbe	123
4.10	Bauhauptgewerbe	124
4.11	Verarbeitendes Gewerbe nach Monaten	125
4.12	Bauhauptgewerbe nach Monaten	125
4.13	Bruttoinlandsprodukt (BIP) und Bruttowertschöpfung (BWS)	126
4.14	Gewerbean- und -abmeldungen	127
4.15	Insolvenzverfahren	128



		Seite
<b>5</b>	<b>Arbeitsmarkt</b>	
5.1	Sozialversicherungspflichtig Beschäftigte am Arbeitsort nach Wirtschaftsbereichen am 30.06.2014	131
5.2	Sozialversicherungspflichtig Beschäftigte am Arbeitsort in den Jahren 1997 bis 2014	131
5.3	Arbeitslose im Bezirk der Hauptagentur für Arbeit Regensburg in den Jahren 1978 bis 2014	132
5.4	Arbeitslose im Stadtgebiet Regensburg im Jahresverlauf in den Jahren 2006 bis 2014	132
5.5	Sozialversicherungspflichtig beschäftigte Arbeitnehmer	133
5.6	Sozialversicherungspflichtig beschäftigte Arbeitnehmer am Wohnort	134
5.7	Erwerbstätige	135
5.8	Arbeitnehmer	135
5.9	Beschäftigte im Öffentlichen Dienst	136
5.10	Ausgewählte Pendlerbewegungen	137
5.11	Arbeitslose und gemeldete Stellen im Bezirk der Hauptagentur für Arbeit Regensburg	138
5.12	Arbeitslose nach Zielberufen im Bezirk der Hauptagentur für Arbeit Regensburg	140
5.13	Gemeldete Stellen nach Zielberufen im Bezirk der Hauptagentur für Arbeit Regensburg	141
5.14	Arbeitslose im Stadtgebiet Regensburg	142
5.15	Arbeitslose nach Zielberufen im Stadtgebiet Regensburg	144
5.16	Gemeldete Stellen nach Zielberufen im Stadtgebiet Regensburg	145
<b>6</b>	<b>Versorgung und Verbrauch</b>	
6.1	Ausgewählte Verbraucherpreisindizes für Deutschland für die Jahre 2000 bis 2014	149
6.2	Ausgewählte Verbraucherpreisindizes für Bayern für die Jahre 2000 bis 2014	149
6.3	Verbraucherpreisindizes für die Lebenshaltung in Deutschland und Bayern nach Hauptgruppen	150
6.4	Preismesszahlen für ausgewählte Lebensmittel, Getränke und Tabakwaren in Bayern	151
6.5	Preismesszahlen für Wohnen, Bekleidung, Gesundheit in Bayern	152
6.6	Preismesszahlen für Verkehr, Nachrichtenübermittlung, Kultur, Bildung und Freizeit in Bayern	153
6.7	Baulandveräußerungen und Baulandpreise	154
6.8	Strom-, Gas- und Wasserversorgung der REWAG & Co. KG	155
6.9	Landwirtschaftliche Betriebe, Bodennutzung und Viehhaltung	156
6.10	Städtische Müllabfuhr und Straßenreinigung	157
6.11	Stadtentwässerung	158
<b>7</b>	<b>Verkehr</b>	
7.1	Beförderungsfälle und Fahrkartenverkauf im Öffentlichen Personennahverkehr in den Jahren 1977 bis 2014	161
7.2	Zugelassene Personenkraftwagen nach Schadstoffgruppen im Jahr 2014	161
7.3	Güterumschlag im Binnenschiffsverkehr nach Herkunftsgebieten im Jahr 2014	162
7.4	Güterumschlag im Binnenschiffsverkehr nach Zielgebieten im Jahr 2014	162
7.5	Öffentlicher Personennahverkehr	163
7.6	Binnenschiffsverkehr im Hafen	164
7.7	Kraftfahrzeugbestand	166
7.8	Neuzulassungen von Kraftfahrzeugen	167
7.9	Personenkraftwagen nach Kraftstoffarten und Emissionsgruppen	168

**8 Gästestatistik**

8.1	Ankünfte und Übernachtungen in den Jahren 1955 bis 2014	171
8.2	Ankünfte und Übernachtungen im Jahresverlauf 2014	171
8.3	Aufenthaltsdauer in Tagen in den Jahren 1955 bis 2014	172
8.4	Übernachtungen der Auslandsgäste nach Herkunftsländern im Jahr 2014	172
8.5	Ankünfte und Übernachtungen in der Jugendherberge im Jahresverlauf 2014	173
8.6	Übernachtungen der Auslandsgäste nach der Herkunft in der Jugendherberge im Jahr 2014	173
8.7	Betriebe, Betten, Ankünfte und Übernachtungen	174
8.8	Übernachtungen der Auslandsgäste	175
8.9	Ankünfte nach Monaten	176
8.10	Übernachtungen nach Monaten	177
8.11	Jugendherberge	178

**9 Gesundheitswesen**

9.1	Gestorbene nach den wichtigsten Todesursachen im Jahr 2014	181
9.2	Patienten, Pfl egetage und Bettenauslastung in den Krankenhäusern in den Jahren 1991 bis 2014	181
9.3	Krankenhäuser und Krankenbetten	182
9.4	Krankenhäuser - einzelne Einrichtungen	183
9.5	Krankenhauspersonal und Krankenversorgung in den Krankenhäusern	184
9.6	Ärzte nach Arztgruppen	185
9.7	Sonstige im Gesundheitswesen tätige Personen	186
9.8	Gestorbene nach den wichtigsten Todesursachen nach der Internationalen Klassifikation (ICD) der Krankheiten	187
9.9	Menschen mit schweren Behinderungen	188

**10 Sozialwesen**

10.1	Bedarfsgemeinschaften bei Arbeitsuchenden nach SGB II nach Personenanzahl im Jahr 2014	191
10.2	Wohngeldempfänger-Haushalte in den Jahren 1982 bis 2014	191
10.3	Grundsicherung für Arbeitsuchende nach SGB II	192
10.4	Ausgaben und Einnahmen der Sozialhilfe (örtliche Träger)	193
10.5	Hilfe in besonderen Lebenslagen	194
10.6	Laufende Hilfe zum Lebensunterhalt - Bedarfsgemeinschaften	195
10.7	Laufende Hilfe zum Lebensunterhalt - Empfänger	196
10.8	Empfänger von Grundsicherung	197
10.9	Ausgaben und Empfänger der Kriegsopferfürsorge	198
10.10	Ausgaben und Einnahmen der Jugendhilfe	199
10.11	Einzelne, ausgewählte Jugendhilfemaßnahmen	200
10.12	Beistandschaften, Pflegschaften, Mitwirkung in Verfahren, Jugendgerichtshilfe, Jugendschutz und Vaterschaftsfeststellungen	201
10.13	Empfänger, Leistungen und Einrichtungen der Pflegeversicherung	202
10.14	Empfänger und Leistungen nach dem Wohngeldgesetz	203
10.15	Asylbewerberleistungen	204
10.16	Altenheime und ihre Belegung	205
10.17	Anträge aus der gesetzlichen Rentenversicherung	206

	Seite
<b>11</b>	<b>Bildungswesen</b>
11.1	Schüler an den Gymnasien im Schuljahr 2014/2015 209
11.2	Schüler in den Jahren 1978 bis 2014 209
11.3	Studierende an der Universität in den Wintersemestern 1967/1968 bis 2014/2015 210
11.4	Studierende an der OTH nach Fachbereichen in den Wintersemestern 1971/1972 bis 2014/2015 210
11.5	Kinderkrippen, Kinderhorte, Kindergärten und andere vorschulische Einrichtungen 211
11.6	Kinderhorte - einzelne Einrichtungen 212
11.7	Kindertagesbetreuung 213
11.8	Klassen, Schüler und Lehrkräfte in allgemeinbildenden Schulen 214
11.9	Volksschulen - einzelne Einrichtungen 216
11.10	Realschulen - einzelne Einrichtungen 218
11.11	Gymnasien - einzelne Einrichtungen 218
11.12	Förderschulen - einzelne Einrichtungen 220
11.13	Abendrealschule und Abendgymnasium (Zweiter Bildungsweg) 222
11.14	Berufsschulen und Berufsfachschulen 223
11.15	Berufsschulen - einzelne Einrichtungen 224
11.16	Berufsfachschulen - einzelne Einrichtungen 226
11.17	Berufsfachschulen des Gesundheitswesens - einzelne Einrichtungen 228
11.18	Fachschulen, Berufsoberschulen, Fachoberschulen und Fachakademien 230
11.19	Fachschule - Staatliche Landwirtschaftsschule 231
11.20	Städtische Berufsoberschule 232
11.21	Staatliche Berufsoberschule 233
11.22	Staatliche Fachoberschule 234
11.23	Private Montessori-Fachoberschule für Sozialwesen 235
11.24	Städtische Fachakademie für Ernährungs- und Versorgungsmanagement 236
11.25	Fachakademie für Heilpädagogik 237
11.26	Kirchliche Fachakademie für Sozialpädagogik 238
11.27	Private Fachakademie für Darstellende Kunst 239
11.28	Verwaltungs- und Wirtschaftsakademie Ostbayern 240
11.29	Hochschule für Katholische Kirchenmusik und Musikpädagogik 241
11.30	Ostbayerische Technische Hochschule Regensburg 242
11.31	Universität 243
11.32	Deutsche Studierende an der Universität nach dem Erwerbort der Hochschul- zugangsberechtigung 244
11.33	Außerschulische Bildungseinrichtungen 245
11.34	Außerschulische Bildungseinrichtungen - Themenbereiche, Kurse und Teilnehmer 246
11.35	VHS (Volkshochschule) - Themenbereiche, Kurse und Teilnehmer 247
11.36	Sing- und Musikschule der Stadt Regensburg 248
<b>12</b>	<b>Kultur und Freizeit</b>
12.1	Besucher im Theater Regensburg nach der Art der Aufführung in der Spielzeit 2014/2015 251
12.2	Museumsbesucher im Jahr 2014 251
12.3	Theater Regensburg 252
12.4	Kartenverkauf, Personal und Finanzen (Theater Regensburg) 253
12.5	Besucher in den Museen 254
12.6	Archive 255
12.7	Bibliotheken und Büchereien 256
12.8	Stadtbücherei 257
12.9	Turn-, Sport- und Spielanlagen 258
12.10	Sportvereine nach Sportarten und Mitgliedern 259
12.11	Bäder in Regensburg 260
<b>13</b>	<b>Umweltschutz</b>
13.1	Ausgewählte Immissions-Konzentrationsmessungen in den Jahren 1984 bis 2014 263
13.2	Feinstaub-Überschreitungen in den Jahren 2010 bis 2014 263
13.3	Entwicklung der Abfallmenge 264
13.4	Erfasste Wertstoffe nach Wertstoffarten 264
13.5	Erfasste Wertstoffe nach Sammelstellen 265
13.6	Angelieferter Problemmüll 266
13.7	Immissions-Konzentrationsmessungen 267

<b>14</b>	<b>Öffentliche Sicherheit und Ordnung</b>	Seite
14.1	Strafbare Handlungen im Jahr 2014	271
14.2	Brände im Jahresverlauf 2014	271
14.3	Verkehrsunfälle in den Jahren 1951 bis 2014	272
14.4	Verunglückte bei Verkehrsunfällen nach dem Alter im Jahr 2014	272
14.5	Ordnungswesen	273
14.6	Erteilung von Fahrerlaubnissen	274
14.7	Erweiterungen und Umschreibungen von Fahrerlaubnissen	275
14.8	Erfasste strafbare Handlungen	276
14.9	Tatverdächtige nach erfassten strafbaren Handlungen	277
14.10	Brandschutzwesen	278
14.11	Straßenverkehrsunfälle nach Schäden und Verkehrsteilnehmern	279
14.12	Verunglückte nach Art der Verkehrsbeteiligung	280
14.13	Städtischer Verkehrsüberwachungsdienst	282
14.14	Bestattungen	283
14.15	Beerdigungen auf Friedhöfen	284
<b>15</b>	<b>Kommunalfinanzen und Verwaltung</b>	
15.1	Einnahmen im Verwaltungshaushalt im Jahr 2014	287
15.2	Ausgaben im Verwaltungshaushalt im Jahr 2014	287
15.3	Einnahmen im Vermögenshaushalt im Jahr 2014	288
15.4	Ausgaben im Vermögenshaushalt im Jahr 2014	288
15.5	Einnahmen und Ausgaben des Gesamthaushalts nach Arten und Rechnung	289
15.6	Steuereinnahmen, Finanzausweisungen und Umlagen	290
15.7	Steuerhebesätze und Steuerkraftzahlen	291
15.8	Einnahmen im Verwaltungs- und Vermögenshaushalt	292
15.9	Ausgaben im Verwaltungs- und Vermögenshaushalt	293
15.10	Schuldenstand, Neuverschuldung und Schuldentilgung	294
15.11	Personal der Stadtverwaltung	295
<b>16</b>	<b>Stadtbezirke</b>	
16.1	Die Regensburger Stadtbezirke	298
16.2	Abgrenzung der Regensburger Stadtbezirke	299
16.3	Besondere Altersgruppen nach Prozentanteilen in den Stadtbezirken im Jahr 2014	302
16.4	Sozialversicherungspflichtig Beschäftigte und Arbeitslose in den Stadtbezirken auf 1 000 Einwohner am 30.06.2014	302
16.5	Geburten und Sterbefälle je 1 000 Einwohner in den Stadtbezirken im Jahr 2014	303
16.6	Zuzüge und Fortzüge einschließlich Umzüge je 1 000 Einwohner in den Stadtbezirken im Jahr 2014	303
16.7	Einwohner und Bevölkerungsdichte im Jahr 2014	304
16.8	Ausländische Bevölkerung im Jahr 2014	305
16.9	Geburten im Jahr 2014	306
16.10	Sterbefälle im Jahr 2014	307
16.11	Natürlicher Saldo im Jahr 2014	308
16.12	Zuzüge im Jahr 2014	309
16.13	Fortzüge im Jahr 2014	310
16.14	Wanderungssaldo im Jahr 2014	311
16.15	Fläche und Bevölkerungsstruktur	312
16.16	Haushalte und Haushaltsindikatoren	314
16.17	Bevölkerungsstand	316
16.18	Bevölkerungsentwicklung	317
16.19	Bevölkerung nach besonderen Altersgruppen	318
16.20	Geburten und Sterbefälle	320
16.21	Wanderungsbewegung	321
16.22	Geburten und Sterbefälle auf 1 000 Einwohner	322
16.23	Zuzüge und Fortzüge auf 1 000 Einwohner	323
16.24	Bevölkerungssaldo	324
16.25	Bevölkerungssaldo auf 1 000 Einwohner, Deutsche und Ausländer	325
16.26	Umzüge in den Stadtbezirken im Jahr 2014	326
16.27	Umzüge der Ausländer/innen in den Stadtbezirken im Jahr 2014	326
16.28	Bautätigkeit und Wohnungswesen	327
16.29	Sozialversicherungspflichtig Beschäftigte (am Wohnort)	328
16.30	Arbeitslose	329
16.31	Fahrzeugbestand	330



**17 Regensburg und sein Umland**

17.1	Regensburg und sein Umland	332
17.2	Bevölkerung in der Oberpfalz nach Landkreisen und kreisfreien Städten am 31.12.2014	333
17.3	Sozialversicherungspflichtig Beschäftigte in der Oberpfalz nach Landkreisen und kreisfreien Städten am 30.06.2014	333
17.4	Beschäftigte im Verarbeitenden Gewerbe in der Oberpfalz nach Landkreisen und kreisfreien Städten am 30.09.2014	334
17.5	Arbeitslose in der Oberpfalz nach Landkreisen und kreisfreien Städten im Jahresdurchschnitt 2014	334
17.6	Fläche und Bevölkerungsstand	335
17.7	Gemeindegebiete nach der Flächennutzung - absolut	336
17.8	Gemeindegebiete nach der Flächennutzung - relativ	337
17.9	Altersstruktur - absolut	338
17.10	Altersstruktur - relativ	339
17.11	Bevölkerungsbewegung	340
17.12	Bevölkerungsbewegung auf 1 000 Einwohner	341
17.13	Baufertigstellungen	342
17.14	Baubestand	343
17.15	Sozialversicherungspflichtig beschäftigte Arbeitnehmer	344
17.16	Verarbeitendes Gewerbe	346
17.17	Bauhauptgewerbe	347
17.18	Arbeitslose	348
17.19	Pendlerbewegungen	349
17.20	Kraftfahrzeugbestand	350
17.21	Gästestatistik	351
17.22	Sozialhilfeempfänger	352
17.23	Kindertageseinrichtungen	353
17.24	Realsteuern - Hebesätze	354
17.25	Realsteuern - Aufkommen	355
17.26	Steuereinnahmen und Schlüsselzuweisungen	356
17.27	Schuldenstand der Gemeinden	357

**18 Städtevergleich**

18.1	Sozialversicherungspflichtig Beschäftigte je 1 000 Einwohner in den Jahren 2000 bis 2014	361
18.2	Bruttoinlandsprodukt - Indizes für die Jahre 1991 bis 2013 (1980 = 100)	361
18.3	Realsteueraufbringungskraft je Einwohner in den Jahren 2000 bis 2014	362
18.4	Gewerbsteuer (netto) je Einwohner in den Jahren 2000 bis 2014	362
18.5	Fläche und Bevölkerungsstruktur	363
18.6	Stadtgebiet nach der Flächennutzung - absolut	364
18.7	Stadtgebiet nach der Flächennutzung - relativ	365
18.8	Altersstruktur	366
18.9	Geburten und Sterbefälle	367
18.10	Wanderungsbewegung	368
18.11	Bevölkerungssalden	369
18.12	Bevölkerungsentwicklung	370
18.13	Bautätigkeit und Wohnungswesen	371
18.14	Sozialversicherungspflichtig beschäftigte Arbeitnehmer	372
18.15	Erwerbstätige	374
18.16	Arbeitnehmer	375
18.17	Verarbeitendes Gewerbe	376
18.18	Bauhauptgewerbe	377
18.19	Bruttoinlandsprodukt (BIP) und Bruttowertschöpfung (BWS)	378
18.20	Arbeitslose und Arbeitslosenquoten	379
18.21	Kraftfahrzeuge und Straßenverkehrsunfälle	380
18.22	Gästestatistik	381
18.23	Sozialwesen	382
18.24	Wohngeld	383
18.25	Kindertageseinrichtungen und Volksschulen	384
18.26	Realschulen, Gymnasien, Berufsschulen	385
18.27	Gesundheitswesen	386
18.28	Umweltschutz	387
18.29	Realsteuergrundbeträge, -hebesätze und -aufbringungskraft	388
18.30	Grund- und Gewerbesteuer	389
18.31	Sonstige Steuereinnahmen	390
18.32	Schuldenstand	391
18.33	Einkommen der privaten Haushalte	392
18.34	Beschäftigte der kreisfreien Städte	393

## 19 Überregionaler Vergleich

19.1	Geburten und Sterbefälle je 1 000 Einwohner in den Jahren 1958 bis 2014	397
19.2	Beschäftigte im Verarbeitenden Gewerbe je 1 000 Einwohner in den Jahren 1995 bis 2014	397
19.3	Arbeitslosenquoten in den Jahren 1995 bis 2014	398
19.4	Indizes des Verfügbaren Einkommens privater Haushalte in den Jahren 1991 bis 2013	398
19.5	Fläche und Bevölkerungsstruktur	399
19.6	Altersstruktur	400
19.7	Bevölkerungsentwicklung	401
19.8	Eheschließungen	402
19.9	Geburten	403
19.10	Sterbefälle	404
19.11	Bautätigkeit und Wohnungswesen	405
19.12	Sozialversicherungspflichtig beschäftigte Arbeitnehmer am Arbeitsort	406
19.13	Sozialversicherungspflichtig beschäftigte Arbeitnehmer am Wohnort	407
19.14	Verarbeitendes Gewerbe	408
19.15	Bruttoinlandsprodukt (BIP)	409
19.16	Bruttowertschöpfung (BWS)	410
19.17	Arbeitslose und gemeldete Stellen	412
19.18	Einkommen der privaten Haushalte	413

## 20 Langfristige Zeitreihen

20.1	Klima	417
20.2	Wasserstand Donaupegel - Eiserne Brücke	418
20.3	Wasserstand Donaupegel - Schwabelweis	419
20.4	Bevölkerungsstand nach Stadtbezirken	420
20.5	Bevölkerungsentwicklung	421
20.6	Bevölkerung nach Altersgruppen	422
20.7	Ausländer nach ihrer Staatsangehörigkeit	424
20.8	Sozialversicherungspflichtig beschäftigte Arbeitnehmer	425
20.9	Sozialversicherungspflichtig beschäftigte Arbeitnehmer nach Wirtschaftsabteilungen	426
20.10	Arbeitslose und gemeldete Stellen im Bezirk der Hauptagentur für Arbeit Regensburg	427
20.11	Verarbeitendes Gewerbe	428
20.12	Bauhauptgewerbe	429
20.13	Insolvenzverfahren	430
20.14	Preisindizes für die Lebenshaltung	431
20.15	Verkehrswesen	432
20.16	Binnenschiffsverkehr im Hafen	433
20.17	Gästestatistik	434
20.18	Krankenhauswesen	435
20.19	Wohngeldwesen	436
20.20	Schüler an den Volksschulen, Realschulen und Gymnasien	437
20.21	Ostbayerische Technische Hochschule Regensburg	438
20.22	Universität Regensburg	439
20.23	Städtische Ver- und Entsorgung	440
20.24	Verkehrsunfälle, Brandschutzwesen und Strafbare Handlungen	441
20.25	Immissions-Konzentrationsmessungen	442
20.26	Kommunalfinanzen	443

## Stichwortverzeichnis

447

## Allgemeine, geographische und meteorologische Angaben

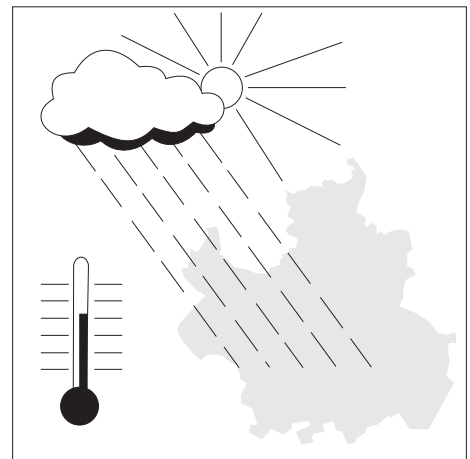

## **Abbauland**

Flächen, die durch den Abbau der Bodensubstanz (z. B. Kies, Sand, Gestein, Kohle) genutzt werden. Das Abbauland ist eine Unterposition der Betriebsflächen.

## **Betriebsflächen**

Betriebsflächen sind unbebaute Flächen, die vorherrschend gewerblich, industriell oder für Zwecke der Ver- und Entsorgung genutzt werden und nicht in die Position "Gebäude- und Freiflächen" einbezogen worden sind. Zur Betriebsfläche gehören Abbauland (Steinbrüche, Kiesgruben und dgl.), ferner Deponien, Halden, Stapel- und Lagerplätze.

## **Eistage**

Tageshöchsttemperatur unter 0 °C.

## **Erholungsflächen**

Erholungsflächen sind unbebaute Flächen, die vorherrschend dem Sport, der Erholung oder dazu dienen, Pflanzen oder Tiere zu zeigen. Hierzu gehören Sportflächen, Campingplätze, Wildgehege und Grünanlagen (einschließlich unbebauter Flächen in zoologischen oder botanischen Gärten).

## **Flächen anderer Nutzung**

Flächen anderer Nutzung sind Flächen, die nicht mit einer der anderen Nutzungsarten bezeichnet werden können. Hierzu gehören insbesondere Übungsplätze (z. B. Truppenübungsplätze), Schutzflächen (Dämme, Deiche), historische Anlagen (sofern nicht vom Charakter der Anlage her die Zuordnung Gebäude- und Freifläche zutreffender ist), Friedhöfe und Unland (zum Beispiel Felsen, stillgelegtes Abbauland).

## **Frosttage**

Tagestiefsttemperatur unter 0 °C.

## **Gebäude- und Freiflächen**

Gebäude- und Freiflächen sind Flächen mit Gebäuden und baulichen Anlagen sowie unbebaute Flächen (Freiflächen), die Zwecken der Gebäude untergeordnet sind. Zu den unbebauten Flächen zählen Hofräume, Vorgärten, Hausgärten, Grünflächen, Spielplätze, Stellplätze, Zufahrten und ähnliche Flächen, es sei denn, dass sie wegen ihrer eigenständigen Verwendung nach ihrer tatsächlichen Nutzung zuzuordnen sind. Zu den unbebauten Flächen gehören ferner zur Zeit noch nicht bebaute, aber bereits als Bauplätze ausgewiesene Flächen.

## **Grünanlagen**

Hierzu gehören unbebaute Flächen, die der Erholung dienen (z. B. Parks, Liegewiesen, Bolzplätze, Schrebergärten u. ä.). Einrichtungen, wie z. B. Spielplätze und Verkaufstände oder Kioske, innerhalb von Grünanlagen werden nicht besonders ausgewiesen. Die Position "Grünanlagen" ist eine Unterposition der "Erholungsflächen".

## **Landwirtschaftsflächen**

Flächen, die dem Ackerbau, der Wiesen- und Weidewirtschaft, dem Gartenbau (einschließlich Obstanlagen und Baumschulen) oder dem Weinbau dienen. Zur Landwirtschaftsfläche gehören auch Moor- und Heideflächen, Brachland sowie landwirtschaftliche Betriebsflächen.

## **Luftdruck**

ist die Kraft, die die Luftmoleküle durch ihre Bewegung und ihr Gewicht auf eine Fläche ausüben. Der Luftdruck wird in Hektopascal (hPa) gemessen.

## **Niederschlagshöhe**

Gefallener Niederschlag in mm (entspricht einer Niederschlagsmenge von 1 Liter pro m<sup>2</sup>).

## **Sommertage**

Tageshöchsttemperatur mindestens 25 °C.

## **Straßen, Wege, Plätze**

sind Flächen, die nach allgemeiner Auffassung als "Straße", als "Weg" oder als "Platz" bezeichnet werden. Dabei zählen zu den "Straßen" auch die dazugehörigen Flächen, wie z. B. Trenn- und Seitenstreifen, Parkstreifen, Böschungen, Gräben, Rad- und Gehwege. Zu den "Wegen" gehören auch Fahr- und Fußwege. Zu den "Plätzen" gehören vor allem solche Flächen, die überwiegend dem Verkehr oder dem Abhalten von Märkten dienen, einschließlich Markt-, Park- und Rastplätze. Die Position "Straßen, Wege, Plätze" ist eine Unterposition der "Verkehrsflächen".

## **Unland**

Flächen, die nicht nutzbar sind (z. B. Felsen, stillgelegtes Abbauland und größere Böschungen). Das Unland ist eine Unterposition der "Flächen anderer Nutzung".

## **Verkehrsflächen**

Verkehrsflächen sind Flächen, die dem Straßen-, Schienen- und Luftverkehr dienen. Hierzu zählen auch Wege (einschließlich Feld- und Fußwege, sofern sie nach allgemeiner Auffassung als "Wege" zu bezeichnen sind), Plätze (Markt-, Park- und Rastplätze) und Anlagen (ohne Gebäude) für den Schiffsverkehr.

## **Waldflächen**

Mit Waldbäumen oder Sträuchern bestockte Flächen einschl. Auwälder, Gehölze, Pflanzgärten, Holzlagerplätze o. ä.

## **Wasserflächen**

Flächen, die während des größeren Teils des Jahres mit Wasser bedeckt sind, unabhängig davon, ob das Wasser in natürlichen oder künstlichen Betten abfließt oder steht. Hierzu gehören auch Böschungen, kleine Inseln und dgl.



## 1.1 Allgemeine Angaben zu Regensburg

Kreisfreie Stadt mit 156 886 Einwohnern,  
darunter 142 292 am Ort der Hauptwohnung

Hauptstadt des Regierungsbezirks Oberpfalz  
gelegen am nördlichsten Punkt der Donau ("Spitze an der Donau")  
Oberzentrum

4. Bayerische Landesuniversität  
Ostbayerische Technische Hochschule Regensburg  
Hochschule für Katholische Kirchenmusik und Musikpädagogik  
Historische Altstadt mit Unesco-Welterbe-Status  
römisch-katholische Bischofsstadt  
größter Binnenhafen Bayerns

umgeben vom Landkreis Regensburg mit seinen 41 Gemeinden und 187 205 Einwohnern

angehörig zum Regierungsbezirk Oberpfalz (7 Landkreise und 3 Kreisfreie Städte,  
223 kreisangehörige Gemeinden, 1,1 Mio. Einwohner)

Freistaat Bayern

(7 Regierungsbezirke  
71 Landkreise und 25 Kreisfreie Städte,  
2 031 kreisangehörige Gemeinden, 12,7 Mio. Einwohner)

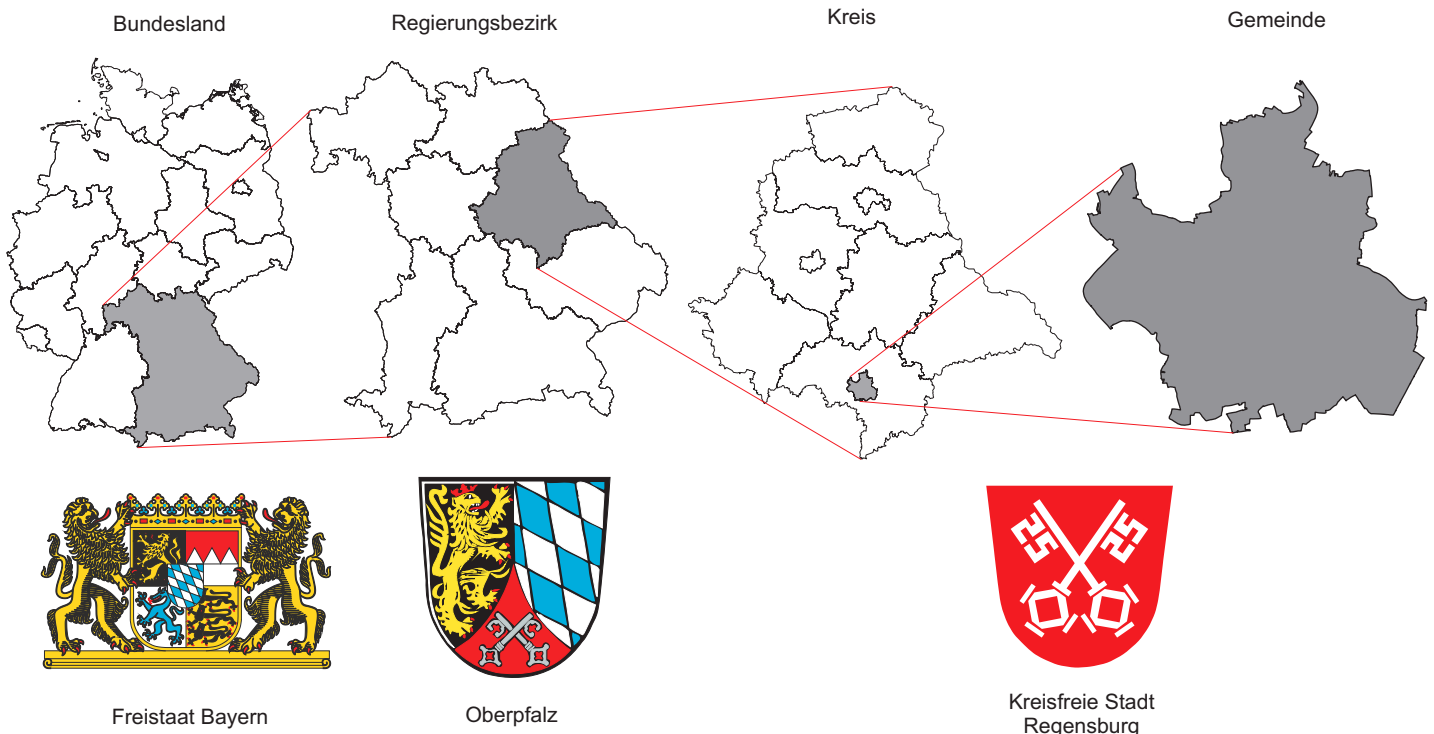

### Wichtigste Wirtschaftszweige:

Handwerk und Handel, Automobilherstellung, Maschinenbau, Energietechnik, Elektrotechnik, Sensorik, Informations- und Kommunikationstechnologien, Biotechnologie, Druckereigewerbe, Dienstleistungen und Logistik

**Verkehrsanbindung:**

Straße: Autobahn A3 Frankfurt - Wien (West-Ost-Anbindung)  
 Autobahn A93 München - Berlin (Nord-Süd-Anbindung)  
 Bundesstraßen B8, B15, B16

Schiene: Direkte Bahnverbindung nach Nürnberg - Frankfurt - Dortmund - Hannover - Hamburg - Berlin  
 Wien - Budapest  
 München - Zürich  
 München - Salzburg  
 Hof - Dresden - Prag  
 Ulm - Stuttgart

Schiffahrtsweg: Durch den Rhein-Main-Donau-Kanal Schiffsverbindung  
 von der Nordsee über die Rheinhäfen bis hin zum Schwarzen Meer

Luftweg: 55 Auto-Minuten zum Großflughafen München (ca. 85 km)  
 65 Auto-Minuten zum Flughafen Nürnberg (ca. 105 km)  
 25 Auto-Minuten zum Flugplatz Straubing-Wallmühle (ca. 35 km)  
 20 Auto-Minuten zum Flugplatz Regensburg-Oberhub (Verkehrslandeplatz) (ca. 19 km)

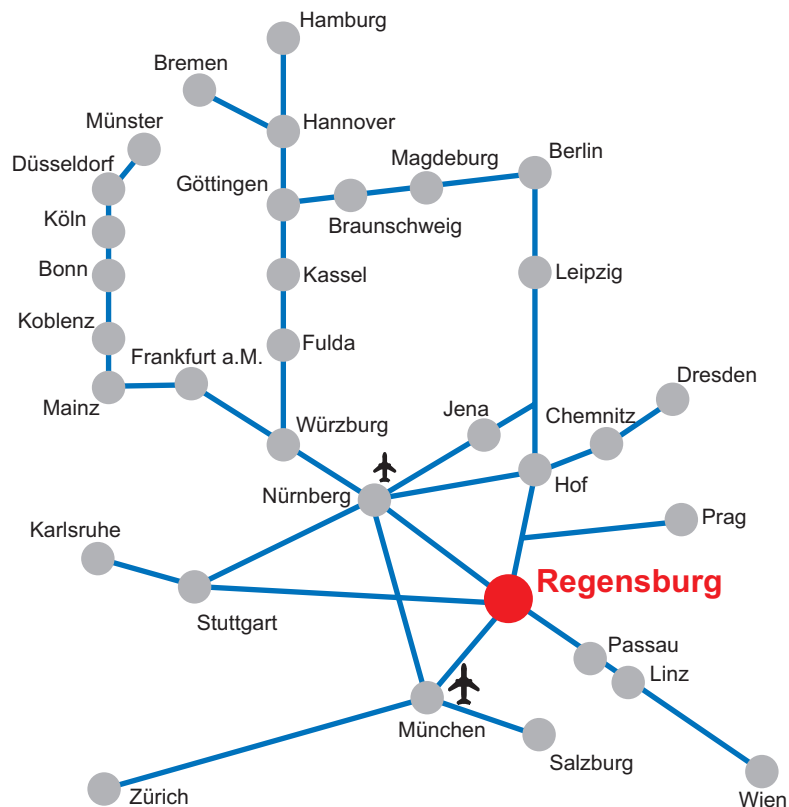
**Schienennetz und Verkehrsflughäfen**

**Partnerstädte:**

seit 1955

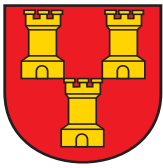
**Aberdeen** (Großbritannien/Schottland)

Einwohner: 228 990 (30.06.2014)

Aberdeen ist die drittgrößte Stadt Schottlands und liegt zwischen den Mündungen der beiden Flüsse Don und Dee. Sie ist die Hauptstadt der Region Grampian.

Internet: <http://www.aberdeencity.gov.uk>

seit 12.05.1969

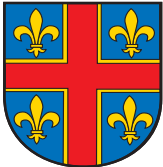
**Clermont-Ferrand** (Frankreich/Departement: Auvergne/Region: Puy-de-Dôme)

Einwohner: 141 569 (01.01.2012)

Zentrum des Zentralmassivs, Verwaltungssitz des Departements Puy-de-Dôme und Hauptstadt der Region Auvergne. Am Fuße des erloschenen Vulkans Puy-de-Dôme gelegen.

Internet: <http://www.ville-clermont-ferrand.fr>

seit 18.10.1969

**Brixen** (Italien/Südtirol/Provinz Bozen)

Einwohner: 21 189 (31.12. 2013)

Brixen ist die drittgrößte Stadt in Südtirol und der Hauptort des Eisacktales. Die Stadt liegt am Zusammenfluss von Eisack und Rienz.

Internet: <http://www.brixen.it>

seit 01.12.1978

**Tempe** (USA/Arizona)

Einwohner: 172 816 (30.06.2014)

Tempe liegt im Bereich der Phoenix Metropolitan Area am Salt River.

Internet: <http://www.tempe.gov>

seit 04.11.1990

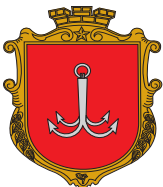
**Odessa** (Ukraine)

Einwohner: 1 006 242 (01.07.2011)

Odessa ist nach Kiew und Charkow die drittgrößte Stadt der Ukraine. Die Hafenstadt liegt in der Bucht von Odessa am Schwarzen Meer.

Internet: <http://www.odessa.ua>

seit 25.09.1993

**Pilsen** (Tschechische Republik)

Einwohner: 168 034 (01.01.2014)

Pilsen liegt am Zusammenfluss von vier Flüssen in der Nähe der Bergregionen Brdy und Böhmerwald. Die Stadt ist das historische, kulturelle und wirtschaftliche Zentrum der Pilsener Region.

Internet: <http://www.plzen-city.cz>

seit 25.05.2005

**Budavár** (Ungarn)

Einwohner: 26 643 (31.12.2010)

Budavár ist der erste Bezirk der ungarischen Hauptstadt Budapest.

Internet: <http://www.budavar.hu>

seit 02.11.2009

**Qingdao** (Volksrepublik China/Provinz Shandong)

Einwohner: 8 715 087 (2011)

Hafenstadt mit Tiefseehafen im Osten der Volksrepublik China.

Internet: <http://www.qingdao.gov.cn>

## 1.2 Chronik der Stadt Regensburg

- Seit der Steinzeit (Neolithikum)** ist der Regensburger Donaubogen besiedelt. Als ältester Name einer vorgeschichtlichen Ansiedlung ist der keltische Name Radasbona anzunehmen.
- Gegen 79 n. Chr.** Errichtung eines römischen Kohorten-Kastells im Bereich des heutigen Stadtteils Kumpfmühl.
- 179 n. Chr.** Fertigstellung des römischen Legionslagers "Castra Regina" (Lager am Regen) der III. Italischen Legion in der Regierungszeit des Kaisers Marc Aurel. Die erhaltene Steininschrift gilt als Stadtgründungsurkunde.
- 6. Jahrhundert** Das ehemalige Legionslager wird Herzogsresidenz der Agilolfinger und damit gleichsam erste "bayerische Hauptstadt".
- Noch im Frühmittelalter finden sich in den Quellen die Bezeichnungen Reganesburg, -burh, -burc und -purc als althochdeutsche Übersetzungen für das lateinische Wort "Castra Regina".
- um 685** Der hl. Emmeram wird in Kleinhelfendorf ermordet.
- 739** Der hl. Bonifatius stiftet u. a. das Bistum Regensburg.
- 788** Kaiser Karl der Große setzt Herzog Tassilo III., den letzten Agilolfinger, ab. In den folgenden Jahrhunderten wird Regensburg ein zentraler Ort in der Reichspolitik.
- 845** Mit der Taufe mehrerer böhmischer Fürsten in Regensburg beginnt die Missionisierung Böhmens durch das Bistum Regensburg.
- 975 - 1000** Unter Abt Ramwold erlebt das Kloster St. Emmeram eine Blütezeit mit Reformen und kulturellen Hochleistungen.
- 10. bis 14. Jahrhundert** Wirtschaftliche Blütezeit durch Fernhandel bis nach Venedig, Paris, London, Kiew, Byzanz. Eine der damals wohlhabendsten und einwohnerstärksten Städte. Die romanische und gotische Architektur des Mittelalters bestimmt noch heute das Gesicht der Altstadt.
- 11. und 12. Jahrhundert** Dreimal sammelt sich ein Kreuzfahrerheer in Regensburg und bricht zu seinem Zug ins Heilige Land auf.
- 1135 - 1146** Bau der Steinernen Brücke. Das mittelalterliche Bauwunder wurde Vorbild für viele Brückenbauten, z. B. Judithbrücke in Prag, die Vorgängerbrücke der Karlsbrücke.



- 1180** Heinrich der Löwe wird von Kaiser Barbarossa auf einem Reichstag zu Regensburg als Herzog von Bayern abgesetzt.
- Mit Herzog Otto beginnt die Herrschaft der Wittelsbacher in Bayern.
- 1227** Nachweis der Synagoge.
- 1245** Kaiser Friedrich II. verleiht der Stadt das Recht der Selbstverwaltung durch das Privileg, "einen Bürgermeister und Rat zu setzen". Regensburg bleibt freie Reichsstadt bis 1803.
- 1260 - 1262** Der berühmte Kirchenlehrer Albertus Magnus ist Bischof von Regensburg.
- 1273** Der Dom brennt. In der Folge wird der Bau des gotischen Doms begonnen.
- 1381** Regensburg tritt dem Schwäbischen Städtebund bei. Im Städtekrieg können 1388 die bayerischen Herzöge bei der Belagerung Regensburgs besiegt werden.
- 1486 - 1492** Die stark verschuldete Stadt unterstellt sich Herzog Albrecht IV. von Bayern-München. Nach dem Schiedsspruch von Augsburg muss der Herzog die Stadt an das Reich "zurückgeben".
- 1514** Die für die verfassungsmäßige Weiterentwicklung der Stadt bedeutsame neue kaiserliche Regimentsordnung tritt in Kraft.
- 1519** Mit der Vertreibung der Juden im Rahmen eines Pogroms wird eine der ältesten jüdischen Gemeinden auf deutschem Boden zerstört. Seit dem Ende des 10. Jahrhunderts sind Juden in Regensburg nachweisbar.
- 1542** Die Reichsstadt tritt mit Beschluss vom 13. Oktober und erster Abendmahlfeier nach evangelischem Glauben am 15. Oktober zur evangelischen Konfession über.
- 1546** Während des Reichstages: Liebesaffäre Kaiser Karls V. mit der Regensburger Gürtlerstochter Barbara Blomberg, deren Sohn Don Juan d’Austria 1571 Sieger über die Türken bei der Seeschlacht von Lepanto wurde.
- 1630** Auf dem Reichstag zu Regensburg wird in Anwesenheit Tillys der kaiserliche Feldherr Albrecht von Wallenstein abgesetzt.
- Der Astronom Johannes Kepler stirbt nach schwerer Erkrankung in der Stadt.
- 1633 - 1634** Regensburg wird im 30-jährigen Krieg von den Schweden unter Bernhard von Sachsen-Weimar erstürmt und von den kaiserlichen und bayerischen Truppen wieder zurückerobert.
- 1663 - 1806** Immerwährender Reichstag zu Regensburg.

- 1748** Der kaiserliche Generalpostmeister Fürst Alexander Ferdinand von Thurn und Taxis wird zum Prinzipalkommissar (Stellvertreter des Kaisers beim Reichstag) ernannt.
- 1803** Reichsdeputationshauptschluss  
Säkularisation und Mediatisierung: Regensburg wird Teil des neu errichteten Fürstentums für den letzten geistlichen Fürsten im Deutschen Reich, Carl von Dalberg.
- 1806** Mit der Auflösung des Immerwährenden Reichstags und dem Rücktritt des Reichsoberhauptes geht das "Heilige Römische Reich Deutscher Nation" unter.
- 1809** Regensburg wird von französischen und bayerischen Truppen unter Napoleon beschossen und erstürmt.
- 1810** Das von Carl von Dalberg an Frankreich abgetretene Regensburg wird in Napoleons Auftrag dem Königreich Bayern übertragen.  
  
Regensburg wird Hauptstadt des neugebildeten bayerischen Regenkraises.
- 1818** Eingemeindung von **Kumpfmühl**.
- 1830** Grundsteinlegung zur **Walhalla**.  
  
Einwohnerstand ca. 19 000.
- 1838** Regensburg wird Hauptstadt des Kreises "Oberpfalz und Regensburg", der im wesentlichen den Abgrenzungen des heutigen Regierungsbezirks Oberpfalz entspricht.
- 1845** Fertigstellung des **Ludwig-Donau-Main-Kanales**.  
  
Großes **Hochwasser mit Eisstoß** - Pegelstand an der Eisernen Brücke: 708 cm.
- 1857** Einführung der **Gasbeleuchtung**.
- 1859** Eröffnung der **Bahnlinien** nach **München** und **Nürnberg**.
- 1863** Erstmalige Errichtung der **Eisernen Brücke** (früher: Untere Hölzerne Brücke).
- 1882** Großes **Hochwasser** mit einem Pegelstand an der Eisernen Brücke von 670 cm.
- 1893** Großes **Hochwasser mit Eisstoß** - Pegelstand an der Eisernen Brücke: 700 cm.
- 1899** Gründung der ersten bayerischen **Zuckerfabrik**. In den Betriebsjahren vor der Schließung im Dezember 2007 wurden im Südzucker-Werk-Regensburg in der "Kampagne" (Ende September bis Mitte Dezember) von rund 200 Mitarbeitern täglich im 24-Stunden-Betrieb ca. 12 000 t Rüben zu 1 800 t Zucker verarbeitet.

- 1901** Gründung der **Maschinenfabrik Reinhausen**; damals Produktion von Spaltgattersägen für die Holzverarbeitung; heute Produktion von Stufenschaltern für Regeltransformatoren (derzeit rund 1 000 Mitarbeiter in Regensburg).
- 1903** Inbetriebnahme der elektrischen **Straßenbahn**.
- 1904** Eingemeindung von **Karthaus-Prüll**; die Stadt verfügt damit über ca. 48 000 Einwohner.
- 1910** Eröffnung des Luitpoldhafens (heute **Westhafen**).
- 1924** Eingemeindung von **Stadtamhof, Steinweg, Reinhausen, Sallern, Weichs, Schwabelweis, Ober- und Niederwinzer**; Einwohnerstand der Stadt ca. 77 000.
- 1933 - 1943** Bau der **Konradsiedlung** (ursprünglich Schottenheim-Siedlung).
- 1935 - 1938** Errichtung des Verwaltungszentrums am Minoritenweg mit **Neuem Rathaus** und **Museum**.
- 1936/1937** Bau der **Messerschmitt-Flugzeugwerke** im Äußeren Westen.
- 1936 - 1941** Bau der **Ganghofersiedlung** (ursprüngl. Göringheim-Werksiedlung-Messerschmitt).
- 1938** Eingemeindung von **Großprüfening, Dechbetten, Königswiesen** und **Ziegetsdorf**; Einwohnerstand der Stadt ca. 95 600 Einwohner.
- Einweihung der **Nibelungenbrücke**.
- Im Rahmen des Judenpogroms in der sogenannten **“Reichspogromnacht“** vom 9. auf den 10. November wird die Synagoge niedergebrannt.
- 1943** Der **Luftangriff** der Amerikaner im August auf die Messerschmitt-Flugzeugwerke führt zu über 400 Toten, mehrheitlich auf dem Werksgelände der Flugzeugwerke.
- 1945** Sprengung der Donaubrücken und anschließende kampflose Übergabe der Stadt.
- Besetzung der Stadt durch amerikanische Truppen.
- 1946** Regensburg wird **Großstadt**.
- Nach der ersten Volkszählung nach dem Zweiten Weltkrieg beträgt die Einwohnerzahl Regensburgs 108 604, darunter rund 21 000 seit dem 1. September 1939 zugezogene Personen aus nichtbayerischen Gebieten.
- Errichtung der Behelfsbrücke **Eiserne Brücke** (nach Sprengung im April 1945).
- 1947** Errichtung der Behelfsbrücke **Pfaffensteiner Steg**.

- 1948** Wiedereröffnung des **Eisernen Steges** (nach Sprengung im April 1945).
- 1949** Eröffnung des **Städtischen Museums**.
- Die Fertigung von Installationsmaterial durch die Firma **Siemens** wird von Hof an der Saale nach Regensburg verlagert.
- Wiedereröffnung der **Nibelungen-Nordbrücke** (nach Sprengung im April 1945).
- 1950** Wiedereröffnung der **Nibelungen-Südbrücke** (nach Sprengung im April 1945).
- 1955** Beginn der **Altstadtsanierung**.
- 1960** Bau des **Osthafens**.
- 1964** Letzte Fahrt der **Straßenbahn**.
- 1964 - 1974** Ausweisung und Baubeginn im Baugebiet "**Königswiesen-Nord**".
- 1965** Grundsteinlegung zur **4. Bayerischen Landesuniversität**.
- Fertigstellung des Teilstücks der **Bundesautobahn A3** zwischen Nittendorf und Rosenhof.
- 1966** Fertigstellung der **Pfaffensteiner Brücke** (Westumgehung).
- 1967** Eröffnung des **Donaueinkaufszentrums (DEZ)**.
- Wiederherstellung der **Steinernen Brücke** (nach Sprengung der Bögen 1 und 2 sowie 10 und 11 im April 1945).
- 1967/68** Aufnahme des vollen **Studienbetriebes** an der **Universität Regensburg** (Wintersemester).
- 1970 - 1974** Bau der **Frankenstraße**.
- 1971** Gründung der **Fachhochschule Regensburg** aus dem Johannes-Kepler-Polytechnikum, der Höheren Wirtschaftsschule Ostbayern und den Ingenieurschulen Landshut, Selb und Zwiesel.
- 1972** Eröffnung des **Westbades** (derzeit rund 550 000 Badegäste jährlich).
- Eröffnung der ersten **Fußgängerzone**.
- 1974** Fertigstellung der **Oberpfalzbrücke**.

- 1977** Eingemeindung von **Burgweinting, Harting, Graß, Oberisling** und **Irl**; Einwohnerstand damit bei ca. 133 000.  
Fertigstellung des **Pfaffensteiner Tunnels**.
- 1978** Die Großschifffahrtsstraße **Rhein-Main-Donau** wird im Abschnitt Regensburg-Kelheim eröffnet.
- 1979** Fertigstellung des **Klärwerkes Regensburg** (1. Bauabschnitt für ca. 300 000 Einwohnereinheiten) nach sechsjähriger Bauzeit.  
Endgültige Fertigstellung der **Bundesautobahn A93** zwischen Regensburg und dem Autobahndreieck Holledau und damit direkte Autobahnanbindung an München.
- ab 1980** Ausweisung und Baubeginn im Baugebiet **Burgweinting**.
- 1981** Eröffnung der **Schwabelweiser Donaubrücke** nach zweieinhalbjähriger Bauzeit.  
Fertigstellung der **Osttangente** (bis Schwabelweis).
- ab 1983** Die Städtebauliche Entwicklungsmaßnahme **Regensburg-Burgweinting** wird ins Leben gerufen; Gesamtfläche ca. 400 ha, davon rund 190 ha für gewerblich-industrielle Nutzung und ca. 210 ha für Wohnbauflächen.  
Ausweisung und Baubeginn im Baugebiet "**Königswiesen-Süd**".
- 1984** Gründung des **Regensburger Verkehrsverbundes (RVV)**.  
Baubeginn der **Walhalla-Allee**.
- 1985** Beginn der Entwicklung und Fertigung von Produkten und Systemen der Karosserie- und Motorelektronik im **Elektronikwerk der Firma Siemens** Automobiltechnik (jetzt: Continental AG).  
Fertigstellung der **Herbert-Quandt-Allee** im Zusammenhang mit der BMW-Erschließung.  
Neugestaltung der Platzfolge **Kohlenmarkt, Rathausplatz, Haidplatz**.  
Ausweisung und Baubeginn im Baugebiet "**Rennplatz**".
- 1986** Das auf 142 ha neu angesiedelte und nach sechsjähriger Bauzeit fertiggestellte 6. Werk des Automobilherstellers **BMW** beginnt die Produktion der 3er Reihe. Kontinuierlicher Ausbau der Produktion auf derzeit rund 9 500 Mitarbeiter (260 000 Fahrzeuge der 1er und 3er Reihe sowie von Sondermodellen jährlich). Daneben bestehen rund 6 000 weitere Arbeitsplätze bei ca. 30 Zuliefererfirmen im Großraum Regensburg.
- 1986 - 1987** Bau der **Osttangente** von der Landshuter Straße zur Straubinger Straße
- 1987** Produktionsbeginn des **1-Mbit-Chips** im Halbleiterwerk Regensburg der Firma **Siemens** (nunmehr Infineon Technologies AG).
- 1988** Fertigstellung der **Walhalla Allee** und Anbindung an die Osttangente.  
Inbetriebnahme der **Max-Planck-Straße**.  
Großes **Hochwasser** mit einem Pegelstand von 659 cm, gemessen am 28. März am Pegel Eiserne Brücke.

- 1989** Ausweisung und Baubeginn **Burgweinting-Südwest (Wohnen I)**.
- 1990 - 1995** Bau der **Altstadtsüdumgehung** mit zentralem **Omnibusbahnhof** in der **Albertstraße**.
- 1990** Das neuangesiedelte **Toshiba-Werk** (10,6 ha) beginnt mit der Fertigung von Laptops.
- 1991** Fertigstellung der neuen **Kumpfmühler Brücke** nach einjähriger Bauzeit.
- 1992** Eröffnung des neugeschaffenen Münchner **Großflughafens Franz-Josef-Strauß** bei Erding; (Entfernung Regensburg – Flughafen ca. 85 km).  
Eröffnung des **Universitätsklinikums** für den ambulanten und stationären Betrieb.  
Fertigstellung der Erweiterung des **Klärwerkes** Regensburg (2. und 3. Bauabschnitt zur Erweiterung auf 400 000 Wohnereinheiten und zur qualitativen Verbesserung).  
Eröffnung der neuen **Eisernen Brücke** nach zweijähriger Bauzeit.
- 1994** Verkehrsfreigabe des jetzigen **Pfaffensteiner Steges** nach einjähriger Bauzeit.
- ab 1995** Ausweisung und Baubeginn **Burgweinting-Mitte (Wohnen II)**.
- 1997** Sperrung der **Steinernen Brücke** für den privaten Autoverkehr nach einem erfolgreichen Bürgerbegehren.
- 1999** Nach zweijähriger Bauzeit Inbetriebnahme der Regensburger **Donau-Arena** (Eishalle mit multifunktionaler Nutzung und bis zu 7 650 Plätzen).  
Fertigstellung der Autobahn-**Anschlussstelle Uni/Klinik** mit **Franz-Josef-Strauß-Allee**.
- 2000** Betriebsaufnahme des 1999 gegründeten **Güterverkehrszentrums (GVZ)** in enger Kooperation zwischen der Stadt Regensburg und verschiedenen Logistikfirmen zur Stärkung des "Logistik-Standortes Regensburg".  
Beginn mit dem Ausbau der **Friedenstraße**.
- 2001** Verkehrsfreigabe der **Einhausung der Westumgehung** (Bundesautobahn A93) zwischen Hochweg und Prüfeninger Straße und Grundsteinlegung für den Neubau der **Nibelungenbrücke**.  
Grundsteinlegung für das modernste Leuchtdioden-Werk der Firma **Osram Opto Semiconductors GmbH**.  
Neugründung der **Hochschule für Katholische Kirchenmusik und Musikpädagogik Regensburg**.
- 2002** Ausweisung und Baubeginn **Burgweinting-Nordwest I (Wohnen III)**.  
Eröffnung des Einkaufszentrums **Regensburg Arcaden**.  
Offizielle Eröffnung des **IT-Speichers**, dem Gründerzentrum für Informations- und Kommunikationstechnologien der Stadt Regensburg.  
Großes **Hochwasser** mit einem Pegelstand von 660 cm, gemessen am 14. August am Pegel Eiserne Brücke.

- 2003** Fertigstellung des Neubaus der **Galgenbergbrücke** und Abbruch und Sprengung der **alten Nibelungenbrücke**.
- Eröffnung des **Fußgängersteiges** zwischen dem Hauptbahnhofsgebäude und dem Einkaufszentrum Regensburg Arcaden.
- Fertigstellung des städtischen **Hochwassergrundschutzes** für den Bereich **Stadtamhof**.
- 2004** Fertigstellung der neuen **Nibelungenbrücke** nach zweijähriger Bauzeit.
- Abriss** der ehemaligen fürstlichen **Brauerei "Thurn und Taxis"** an der Galgenbergstraße.
- 2005** Joseph Alois Ratzinger, der von 1969 bis 1977 als Professor an der Regensburger Universität das Fach Dogmatik und Dogmengeschichte lehrte und in den Jahren 1976 und 1977 Vizepräsident der Regensburger Universität war, wird als Kardinal am 19. April zum Oberhaupt der Römisch-Katholischen Kirche gewählt und trägt den Namen **Papst Benedikt XVI.** Erstmals seit 1523 ist somit wieder ein Deutscher Papst.
- Fertigstellung des am **Neupfarrplatz** aus weißem Beton geschaffenen **Kunstwerks** des israelischen Künstlers **Dani Karavan**, das reliefartig die Umrisse einer im Jahr 1519 zerstörten jüdischen Synagoge abbildet und eine Stätte der Begegnung verkörpert.
- Das **Blindeninstitut in Regensburg**, eine Bildungseinrichtung mit Internat und heilpädagogischer Tagesstätte nimmt den Schulbetrieb "An der Brunnstube" auf.
- 2006** **Papst Benedikt XVI.** wird **Ehrenbürger** der Stadt Regensburg und besucht diese vom 11. bis 14. September.
- Am 13. Juli spricht sich das Welterbekomitee der **UNESCO** in Vilnius (Litauen) einstimmig für die Eintragung des Ensembles "Altstadt Regensburg mit Stadtamhof" in die Liste der **Welterbestätten** aus.
- Weiterführung der **Franz-Josef-Strauß-Allee** zwischen dem Unterislinger Weg und der Obertraublinger Straße als Autobahnparallele zum Zwecke der Entlastung der Bajuwarenstraße.
- 2007** Regensburg feiert mit einem bunten Festprogramm, zu dem Tausende Bürgerinnen und Bürger sowie Gäste aus aller Welt kamen, die **Verleihung** der **UNESCO-Welterbe-Urkunde** am 24. November.
- Nach mehr als 100 Jahren schließt Bayerns älteste **Zuckerfabrik** ihre Pforten.
- 2008** Das **Stadtquartier Galgenberg** wird fertig gestellt und bezogen.
- Die **Steinerne Brücke** wird ab 1. August für jeglichen Kraftfahrzeugverkehr und damit insbesondere für die Linienbusse gesperrt.
- Ansiedlung von **General Electric** mit der Produktion von Triebwerkschaufeln für die Luftfahrt im Gewerbegebiet Burgweinting-Ost.
- Verlagerung der **Druckerei** der **Mittelbayerischen Zeitung** vom Zentrum in das Gewerbegebiet-Ost.

**2009** Die chinesische Hafenstadt **Qingdao** (Tsingtau) in der Provinz Shandong wird die **8. Partnerstadt** von Regensburg.

Das **Welterbe-Kunstwerk**, eine Bronze-Plastik des niederbayerischen Künstlers Alfred Böschl, wird anlässlich des Welterbetags am 6. Juni der Öffentlichkeit übergeben.

Stadt und Landkreis Regensburg gründen die **Regensburger Energieagentur**.

Sprengung des 150 Meter hohen **Schornsteins** der ehemaligen **Zuckerfabrik** Regensburg.

Fertigstellung des neuen **Bürger- und Verwaltungszentrums** im Bereich des Neuen Rathauses.

**2010** Die **OSRAM** GmbH wählt Regensburg als Standort für den Aufbau der ersten **OLED - Fertigung** in Deutschland.

Das aus dem Jahre 1902 von Ferdinand von Miller stammende **Reiterstandbild** von **König Ludwig I.** von Bayern kehrt nach dem Abbau in der Bahnhofsallee und anschließender Restauration nach knapp 75 Jahren wieder auf seinen ursprünglichen Platz, den südlichen Teil des **Domplatzes** – gegenüber dem Dom, zurück.

Regensburg feiert das 100-jährige **Hafenjubiläum** des heutigen **Westhafens** – vormals Luitpoldhafen.

Fertigstellung des **Neubaus** des **Von-Müller-Gymnasiums**.

Die im Jahr 1910 als "Zentralsingschule" gegründete **Sing- und Musikschule** der Stadt Regensburg feiert ihr **100-jähriges Jubiläum**.

Das Regensburger Historische Museum präsentiert die Ausstellung "**Berthold Furtmeyr: Meisterwerke der Buchmalerei - Aufbruch zur Renaissance in Regensburg**" und würdigt damit einen der bedeutendsten Regensburger Künstler. Am Übergang von der Gotik zur Renaissance schuf er Buchmalereien von unglaublicher Farbenpracht und Schönheit.

Das private Eisenbahnunternehmen "**agilis**" übernimmt den Regionalbahnverkehr von der DB Regio auf den Bahnstrecken "Neumarkt i.d.OPf. - Regensburg - Plattling" und "Landshut - Regensburg - Ingolstadt" und wird neuer Partner des Regensburger Verkehrsverbunds im RVV-Verbundraum.



**2011**

Das **Besucherzentrum Welterbe Regensburg** im Salzstadel wird eröffnet. Die Dauerausstellung zum UNESCO Welterbe zählt an Spizentagen über 1 000 Besucherinnen und Besucher mit insgesamt knapp 300 000 Gästen jährlich.

Die im Rahmen der Briefmarkenserie "Weltkulturerbe der UNESCO" von Dieter Ziegenfeuter entworfene **Sondermarke "Altstadt Regensburg mit Dom"** wird zeitgleich in Deutschland und Japan als Gemeinschaftsausgabe herausgegeben.

Gründung des Regensburger **E-Mobilitäts-Clusters** zum Zwecke der Bündelung lokaler Kompetenz im Bereich der E-Mobilität von der Energieversorgung über die Ladeinfrastruktur bis zum Antriebsstrang des E-Mobils mit der Vision, Regensburg als führenden bayerischen Standort für Elektromobilität zu etablieren.

Durch die Eröffnung des dritten Bauabschnitts im **BioPark** Regensburg mit insgesamt 6 000 m<sup>2</sup> Labor- und Büroflächen wird die Gesamtfläche für Firmen und Gründer aus den Bereichen der Biotechnologie, Medizintechnik, Pharma- und interdisziplinären Industrie direkt auf dem Gelände der Universität Regensburg auf 18 000 m<sup>2</sup> erweitert.

Im Zuge des staatlichen Hochwasservollschutzes (HW100) wird der Bauabschnitt A - Schwabelweis - fertiggestellt und die neu geschaffenen Freizeit- und Erholungsflächen am Donauufer der Öffentlichkeit übergeben.

Nach völligem Neuaufbau wird die durch Brand nach einer Schiffskollision 2008 zerstörte **Protzenweiherbrücke** für den Verkehr wieder freigegeben.

Der Bayerische Ministerrat entscheidet sich einstimmig für Regensburg als Standort für das künftige **Museum der Bayerischen Geschichte**.

**2012**

Der Stadtrat beschließt am 7. Februar den **Welterbe-Managementplan** für die Altstadt Regensburg mit Stadtamhof. In diesem sind, auf der Grundlage gemeinschaftlich erarbeiteter Leitlinien, Ziele und Maßnahmen festgeschrieben, die dem Schutz und der Weiterentwicklung des Welterbes dienen.

Im Rahmen eines Festakts unterzeichnen Ministerpräsident Horst Seehofer, Staatsminister Wolfgang Heubisch und Oberbürgermeister Hans Schaidinger am 23. April im Reichssaal den Vertrag über den Bau des **Museums der Bayerischen Geschichte** am Donaumarkt. In diesem Zusammenhang wird der namensgleiche Wochenmarkt auf den Alten Kornmarkt verlegt.

Die neue "**Zentrale Omnibushaltestelle Universität**" (ZOH) an der Universität wird im September in Betrieb genommen.

Umzug der **Regensburg International School** von Großberg (Gemeinde Pentling) nach Regensburg in die Erzbischof-Buchberger-Allee.

Grundsteinlegung für die Sanierung und Erweiterung des Präsidialpalais am Bismarckplatz zum "**Haus der Musik**" am 23. Oktober.

Verkehrsfreigabe für den ersten Bauabschnitt der **Ostumgehung** zwischen der B 16 in Haslbach und der Donaustauer Straße am 25. Oktober.

Der Trierer Theologieprofessor **Dr. Rudolf Voderholzer** wird am 05.12.2012 von Papst Benedikt XVI. als Nachfolger von Gerhard Ludwig Müller zum **Bischof** ernannt.

Der Stadtrat beschließt die Fortführung der Planungen für ein **Kultur- und Kongresszentrum** mit Hotel am Ernst-Reuter-Platz.

**2013**

“**350 Jahre Immerwährender Reichstag**“ - unter diesem Motto feiert die Stadt unter der Schirmherrschaft von Bundeskanzlerin Dr. Angela Merkel das 350-jährige Jubiläum der ersten Einberufung des Immerwährenden Reichstags zu Regensburg. Zahlreiche Veranstaltungen und Ausstellungen während des ganzen Jahres machen dieses Motto zum kulturellen Höhepunkt. Zum Auftakt des Jubiläumsjahres kamen Bundespräsident Joachim Gauck und Ministerpräsident Horst Seehofer in den Historischen Reichssaal ins Alte Rathaus.

Großes **Hochwasser** (HQ 30) mit einem Pegelstand von 682 cm, gemessen am 4. Juni am Pegel Eiserne Brücke.

Grundsteinlegung zur Errichtung **des Innovations- und Technologiezentrums Regensburg** auf dem Areal der ehemaligen Nibelungenkaserne.

Nach dem Abbruch der ehemaligen Zuckerfabrik beginnt unter dem Titel “**Candis**“ die Erschließung eines völlig neuen Stadtquartiers.

Beginn der Bautätigkeit rund um den ehemaligen (denkmalgeschützten) Schlachthof im Zuge von “**Marina Quartier**“, ein Projekt mit rund 6,9 ha zwischen historischem Altstadtensemble und Westhafen mit der Zielsetzung, ehemalige industriell genutzte Flächen in ein modernes Stadtquartier mit innerstädtischem Charakter umzuwandeln.

Spatenstich für den **Neubau der Fachoberschule und Berufsoberschule (FOS-BOS)** auf dem Gelände der ehemaligen Nibelungenkaserne.

Die SIS Swiss International School Regensburg zieht von Regenstauf nach Regensburg in die Räume der Regensburg International School um und schließt sich mit dieser zusammen. An der neuen Schule mit dem Namen “**SIS Swiss International School Regensburg**“ sollen sowohl das Abitur als auch das weltweit anerkannte InternationalBaccalaureate (IB) Diploma abgelegt werden können.

Die **Grundschule der Regensburger Domspatzen** zieht von Pielenhofen nach Regensburg in das neu errichtete Schulgebäude in unmittelbarer Nähe von Gymnasium und Internat der Regensburger Domspatzen.

Mit der Unterzeichnung des Vertrags mit dem Generalübernehmer BAM Sports fällt der “Startschuss“ für Regensburgs neues **Fußballstadion**.

**2014**

“Wir sind Kaiser. Ludwig IV. der Bayer “ - unter diesem Motto lockte die **Bayerische Landesausstellung 2014** vom 16.05. bis 02.11. über 140 000 Besucher nach Regensburg.

Zum **99. Deutschen Katholikentag** trafen sich zwischen dem 28.05. und dem 01.06. rund 50 000 Katholiken in Regensburg. Es war nach 1849 und 1904 die dritte Veranstaltung dieser Art in Regensburg.

Symbolischer Spatenstich zum Bau des neuen Fußballstadions “**Continental-Arena**“ am 30. Januar.

Offizielle Eröffnung der **Ostumgehung (Pilsen-Allee)** zwischen der B 16 und der Walhalla-Allee am 21. November.

## 1.3 Entwicklung der Siedlungsfläche

(Gewässer und Stadtgrenze entsprechen ihrem heutigen Stand)

**um 200 n. Chr.** Gebiet des 179 n. Chr. gegründeten Römerlagers Castra Regina (schwarz) mit der ungefähren Ausdehnung der römischen Zivilsiedlung westlich und östlich des befestigten Lagers (grau).

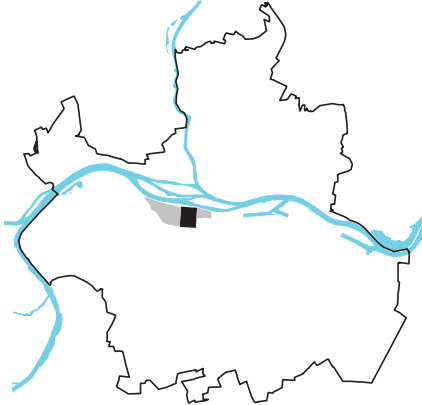

**um 1900 n. Chr.** Die Stadt wächst über die mittelalterlichen Befestigungsanlagen (heutiger Alleengürtel) hinaus, es entsteht südlich der Donau die gründerzeitliche Antemuralbebauung, speziell im westlichen und östlichen Bereich, sowie die Kasernen im Südosten.



**bis 1300 n. Chr.** Südlich der Donau das Gebiet der Freien Reichsstadt Regensburg im Bereich der heutigen Altstadt innerhalb des heutigen Alleengürtels mit dem ehemaligen Römerlager, der Stadterweiterung durch Arnulf den Bösen sowie der Osten- und Westenvorstadt (Ostner- und Westnerwacht). Nördlich der Donau das bayerische "Stadt am Hof".

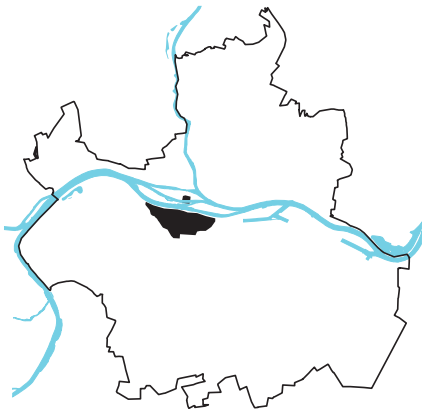

**um 1955 n. Chr.** Weiteres Wachstum der Stadt in das Umland, Entstehung neuer, geplanter Stadtviertel während der NS-Zeit, wie Teile der heutigen Konradsiedlung (ehem. Schottenheimsiedlung) oder Ganghofersiedlung (ehem. Herrmann-Göring-Siedlung) im Nordosten bzw. Südwesten der Stadt, Entstehung neuer Siedlungen für die Heimatvertriebenen (Nordheim, Westheim, Ostheim, Keilbergheim), Suburbanisierung im Bereich der heutigen Stadtgrenze.

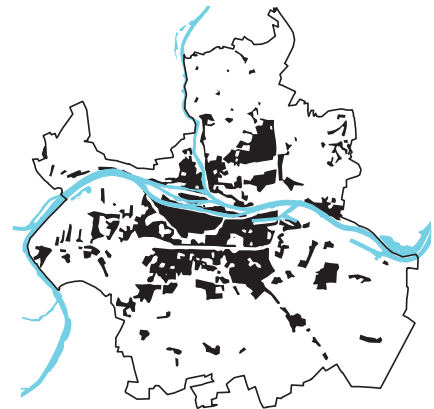

**bis 1800 n. Chr.** Beschränkung der Siedlungsfläche auf das Gebiet der mittelalterlichen Stadt, außerhalb Dörfer, die den Kern der späteren Siedlungen bilden.



**um 2000 n. Chr.** Integration von Vororten in die Stadtlandschaft, weitere Suburbanisierung außerhalb der heutigen Stadtgrenze, Schließung von Baulücken innerhalb der Stadtgrenzen, Ansiedlung von Großbetrieben im Stadtosten und -westen (Siemens) sowie im Südosten (BMW) bzw. großflächiger Gewerbegebiete (Haslbach, Sulzfeldstraße, Leibnizstraße) sowie der Universität und des Klinikums (Galgenberg/Ziegetsberg).



## 1.4 Geländeprofile im Stadtgebiet

Die topographische Situation Regensburgs wird von der Donau dominiert. Die Donau verlässt hier den Jura und geht in den kurz hinter Regensburg beginnenden Gäuboden über. Dementsprechend findet im Bereich von Regensburg der Wechsel vom eher schmalen Donautal zur Donauebene statt. Zusammen mit den hier mündenden Seitentälern, beispielsweise von Schwarzer Laber, Naab und Regen, existiert im Bereich von Regensburg ein stark differenziertes Relief. Dieses lässt sich nicht mit nur einem Nord-Süd- und einem Ost-West-Profil darstellen. In dieser Abbildung sind daher über den Bereich des Stadtgebiets gleichmäßig je sechs Nord-Süd- und sechs Ost-West-Profile gelegt, deren Verlauf die schwarzen Linien im Relief rechts unten anzeigen. Die einzelnen Nord-Süd- bzw. Ost-West-Profile sind entsprechend parallel dazu links bzw. über dem Relief angeordnet.

Die Profile sind etwa zehnfach überhöht

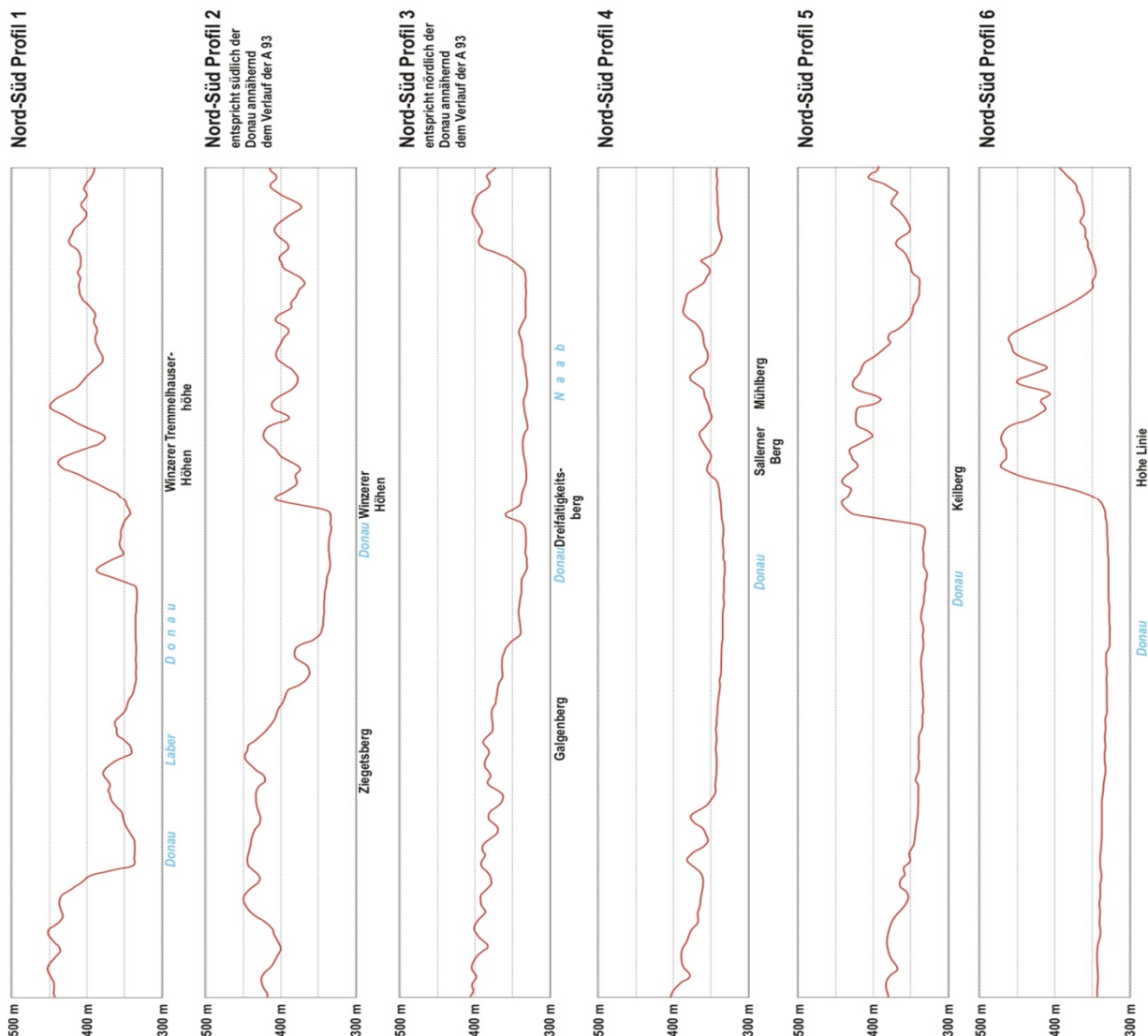

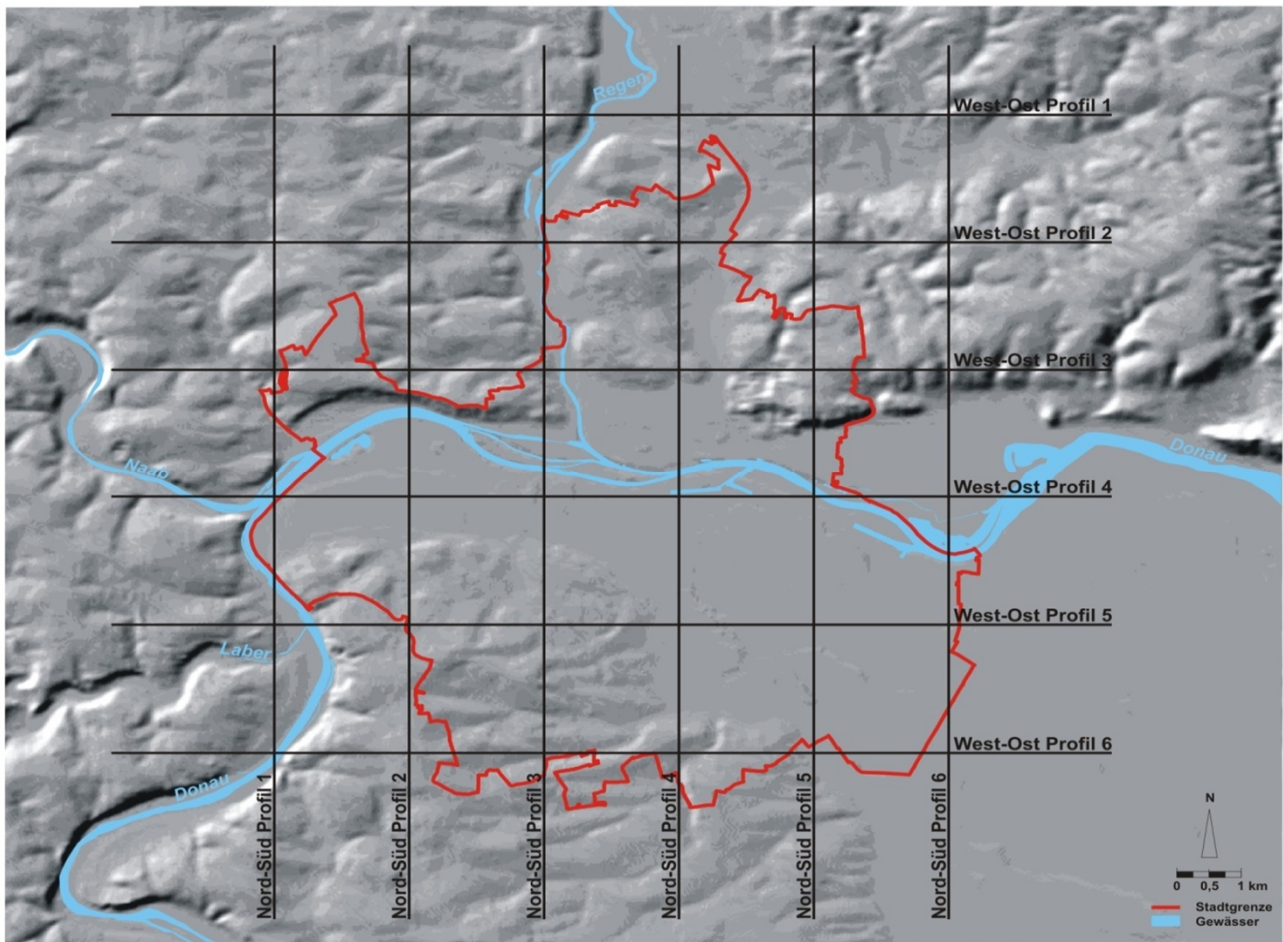
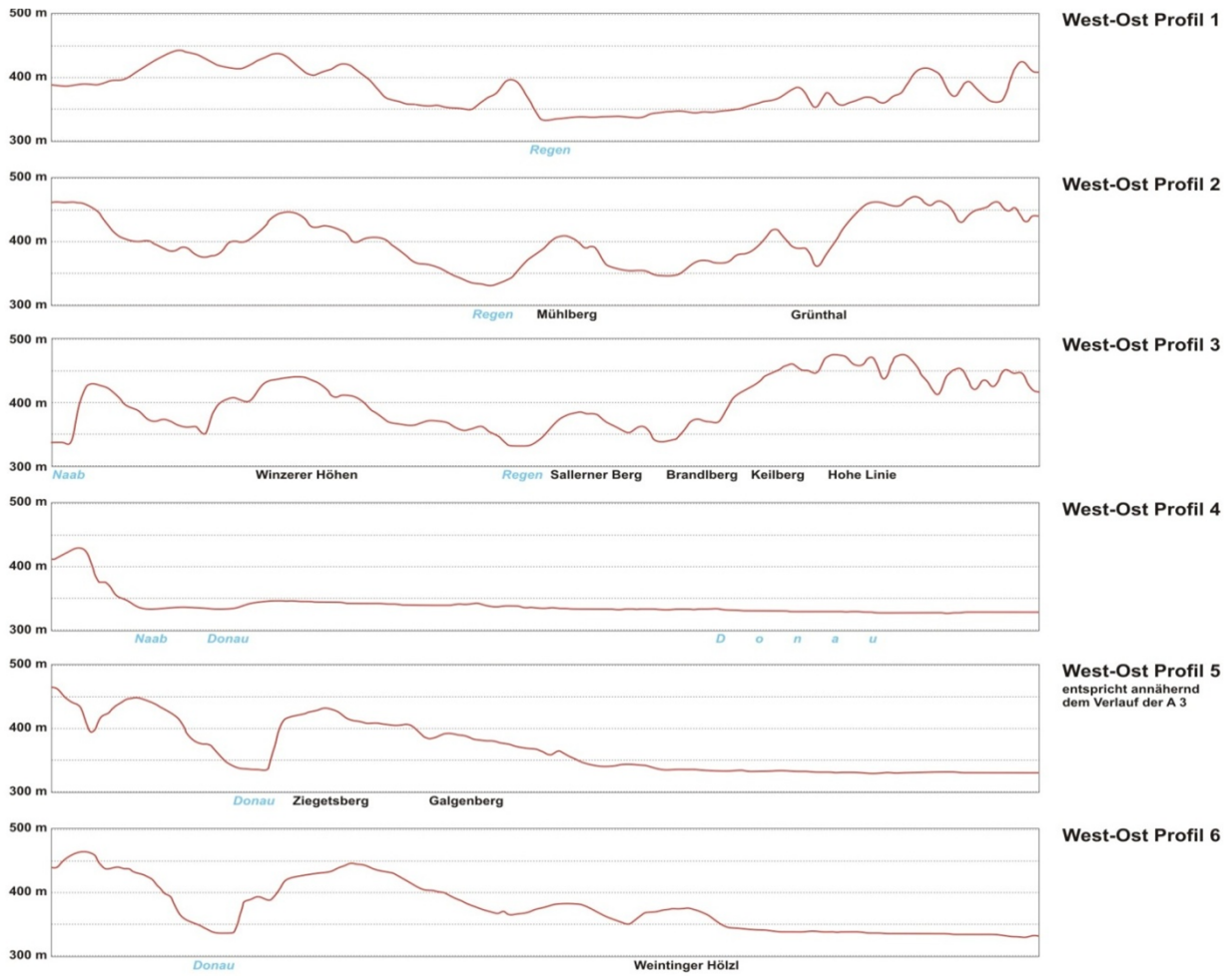



## 1.5 Allgemeine geographische Angaben und Angaben zur Infrastruktur

Geographische Lage (nördlicher Domturm; WGS 84)	49°01'10" n.Br. 12°05'52" ö.L.
12.00 Uhr Mittlere Regensburger Ortszeit (MOZ)	= 12.12 Uhr MEZ
Höchster Punkt (Keilberg - Wasserhochbehälter nördlich der Kirche Keilberg)	471 m über N.N.
Tiefster Punkt (Donausüdufer Höhe Klärwerk, Fluss-km 2 372,5)	326 m über N.N.

Gesamtfläche des Stadtgebietes	8 068 ha
Länge der Stadtgrenze	65,32 km
Größte Nord-Süd-Ausdehnung	12,18 km
Größte Ost-West-Ausdehnung	12,07 km

### Höhenlagen (über N.N.)

Altes Rathaus	337 m
Neupfarrplatz (Südseite)	338 m
Domplatz	339 m
Hauptbahnhof	340 m
Königswiesen	385 m
Sallerner Berg	393 m
Winzener Höhen (Grillplatz)	444 m
Ziegetsberg (Hochbehälter)	445 m
Keilberg (Hochbehälter)	469 m

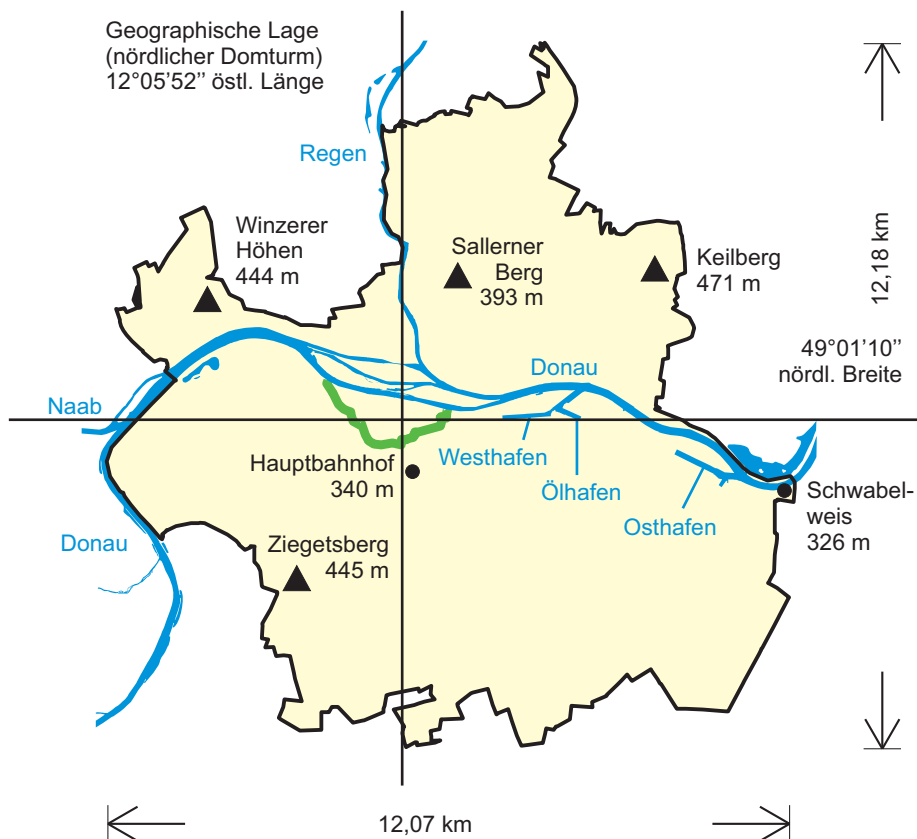

**Höchste Bauwerke (Höhe über Niveau)**

1 - Dom St. Peter (beide Türme je 105 m)	105 m
2 - St. Emmeram	64 m
3 - St. Josef	57 m
4 - Dreieinigkeitskirche (Nordturm)	ca. 57 m
5 - St. Anton	47 m
6 - Neupfarrkirche	43 m
7 - Niedermünster	ca. 40 m
8 - Karmelitenkirche	35 m
9 - Dreifaltigkeitskirche	ca. 29 m

**Wohngebäude**

10 - Isarstr. 66, 68	55 m
11 - Friedrich-Ebert-Str. 30, 34	52 m
12 - Friedrich-Ebert-Str. 28, 32	49 m
13 - Alfons-Bayerer-Str. 2	46 m
14 - Heitzerstr. 10, Isarstr. 6, 8	45 m

**Schornsteine/Ofen**

15 - Kalkwerk Büechl (Abgaskamin)	75 m
16 - Milchwerke (Schornstein)	50 m

**Sonstige Bauten**

17 - Fernsehturm (Ziegetsberg)	141 m
18 - Windkraftwerk, Am Mühlberg	
Nabenhöhe	65 m
Rotordurchmesser	40 m
19 - Rathausturm	55 m
20 - Goldener Turm	52 m
21 - Richtfunkmast Ziegetsberg	47 m
22 - Telekom-Gebäude, Bajuwarenstr. 4	45 m
23 - Ostentor	39 m
24 - Goldenes Kreuz	31 m
25 - Baumburger Turm	29 m
26 - Brückturm	28 m
27 - Sender Hohe Linie (375 m jenseits der Stadtgrenze)	166 m

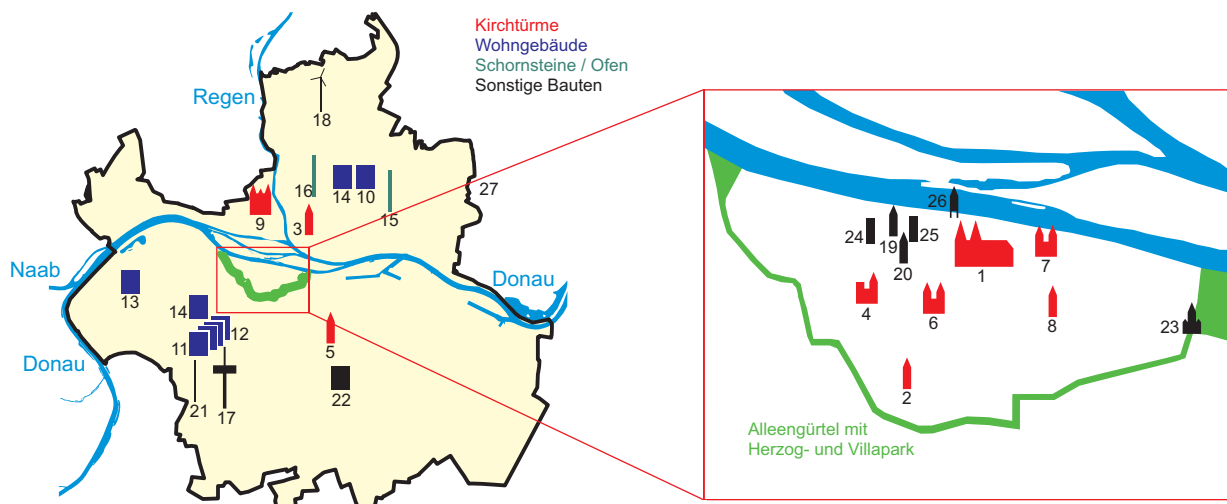

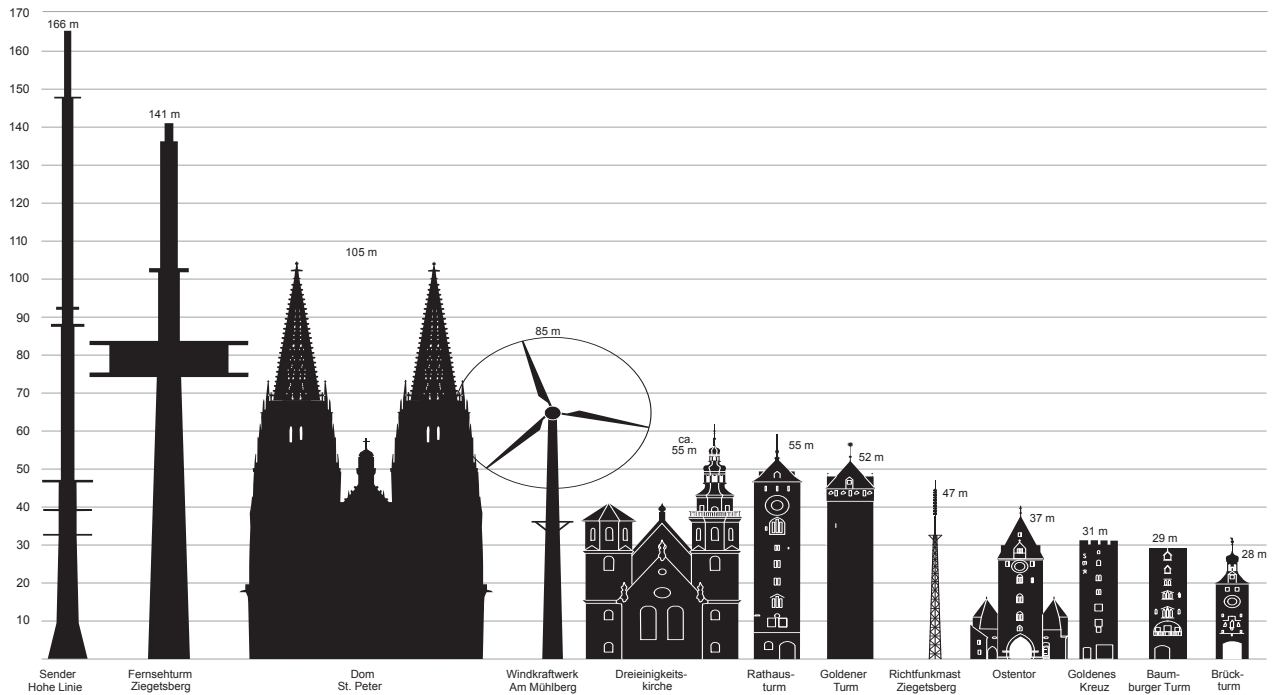

**Straßenlänge**

Straßenlänge insgesamt	410,5 km
davon Bundesautobahnen	14,8 km
Bundesstraßen	18,6 km
Staatsstraßen	12,0 km
Kreisstraßen	12,1 km
Gemeindeverbindungsstraßen	28,9 km
Ortsstraßen	324,1 km

**Längste Straßen (Länge im Stadtgebiet)**

1 - Bundesautobahn Nürnberg-Passau (A3)	8,8 km
2 - Bundesautobahn München-Weiden (A93)	5,5 km
3 - Straubinger Straße	5,2 km
4 - Franz-Josef-Strauß-Allee	5,1 km
5 - Max-Planck-Str. (Bundesstraße 15 neu)	4,8 km
6 - Donaustauffer Straße	4,5 km
7 - Bundesstraße 16 (neu) im Stadtnorden Gallingkofen, Haslbach	4,3 km
8 - Pilsen-Allee	3,7 km
9 - Unterislinger Weg	3,5 km
10 - Odessa-Ring	3,3 km
11 - Landshuter Straße	3,3 km
12 - Amberger Straße	3,2 km
13 - Bundesstraße 8 (neu) Ober-/Niederwinzer	2,9 km
14 - Nürnberger Straße	2,8 km
15 - Chamer Straße	2,5 km
16 - Frankenstraße	2,5 km
17 - Augsburgener Straße	2,4 km
18 - Prüfeninger Straße	2,3 km
19 - Obertraublinger Straße	2,1 km

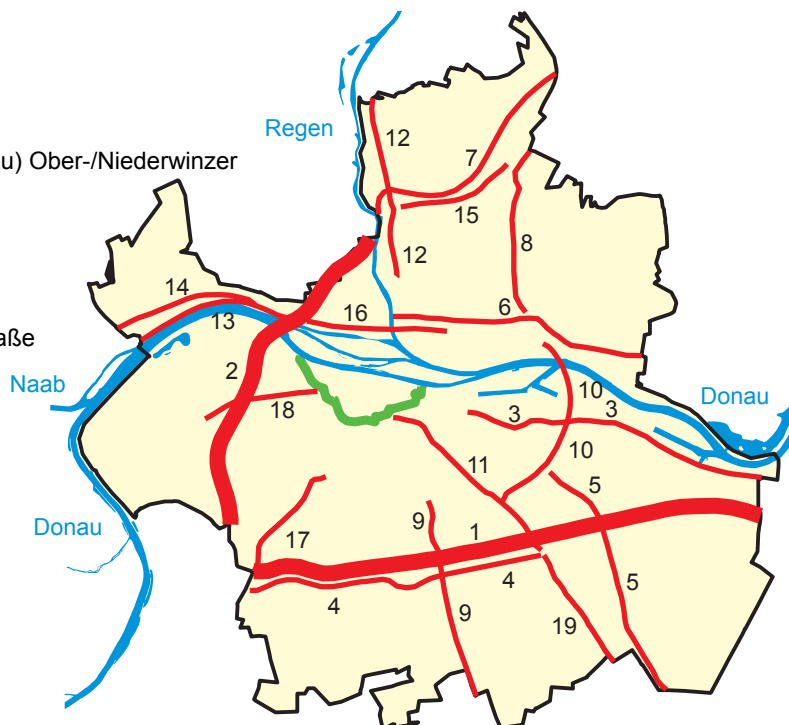



**Wichtigste Brücken**

1 - Sinzinger Autobahnbrücke A3 (Donau)	930 m
davon Länge über Stadtgebiet	64 m
2 - Pfaffensteiner Autobahnbrücke A 93 (Donau)	539 m
3 - Schwabelweiser Brücke (Donau)	521 m
4 - Mariaorter Eisenbahnbrücke (Donau)	370 m
davon Länge im Stadtgebiet	243 m
5 - Schwabelweiser Eisenbahnbrücke (Donau)	340 m
6 - Steinerne Brücke (für Kraftfahrzeuge gesperrt; Donau)	310 m
7 - Oberpfalzbrücke (Schleusenkanal)	244 m
8 - Sinzinger Eisenbahnbrücke (Donau)	241 m
davon Länge im Stadtgebiet	14 m
9 - Nibelungenbrücke (Donau) insgesamt	473 m
darunter Nordbrücke	206 m
Südbrücke	169 m
10 - Brücke der Autobahn A3 über den Ostbahnhof	192 m
11 - Regenbrücke B16 (Regen)	182 m
davon Länge im Stadtgebiet	176 m
12 - Brücke der Osttangente über den Ostbahnhof	160 m
13 - Eiserner Steg (Fußgängerbrücke; Donau-Südam)	123 m
14 - Grieser Steg (Fußgängerbrücke; Donau-Nordarm)	119 m
15 - Galgenberg Brücke (Bahnanlagen)	109 m
16 - Frankenbrücke (Regen)	108 m
17 - Kumpfmühler Brücke (Bahnanlagen)	100 m
18 - Protzenweiherbrücke (Schleusenkanal)	98 m
19 - Pfaffensteiner Steg (Donau-Nordarm)	90 m
20 - Reinhausener Brücke (Regen)	85 m
21 - Eiserne Brücke (Donau-Südam)	82 m
22 - Brandlberger Brücke (Eisenbahn, Pilsen-Allee)	82 m
23 - Pfaffensteiner Fußgängerbrücke (Schleusenkanal)	68 m

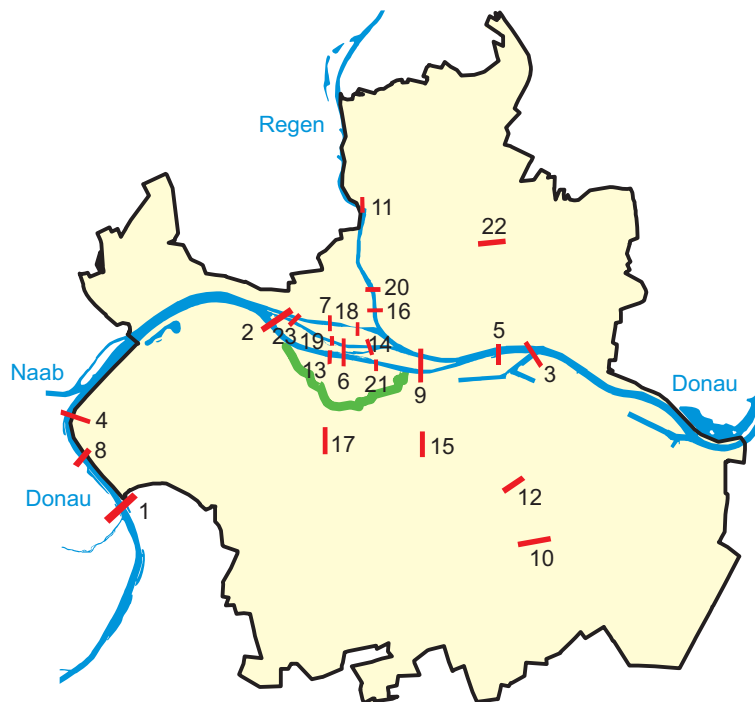
**Wichtigste Tunnel**

Pfaffensteiner Autobahntunnel (A93)	880 m
davon im Stadtgebiet	550 m
Prüfeninger Autobahneinhausung (A93)	673 m
Untertunnelung Donaustauffer Straße (Unterführung)	80 m

**Bedeutendste Gewässer**

**Flüsse/Kanal (Länge im Stadtgebiet)**

Donau	11,5 km
Regen	2,9 km
Schleusenkanal Regensburg	2,0 km

**Schleuse Regensburg**

Hubhöhe	5,20 m
nutzbare Länge	190 m
nutzbare Breite	12 m
Tiefe der Schleusenammer	10,80 m

**Donauhafen Regensburg (größter Binnenhafen Bayerns)**

Westhafen	6,4 ha
Ölhafen	3,0 ha
Hafeneinfahrt West- und Ölhafen	4,7 ha
Osthafen	13,4 ha

**Westbadweiher**

10,5 ha

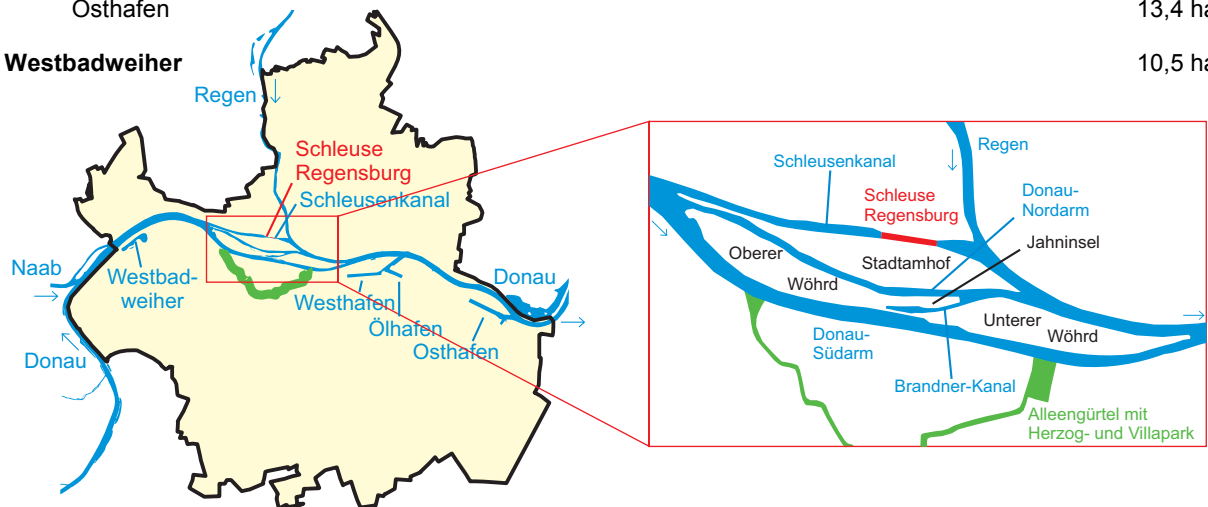

**Größte Plätze**

1 - (Neuer) Dultplatz	30 900 m <sup>2</sup>
2 - Donaumarkt und Hunnenplatz	11 112 m <sup>2</sup>
3 - Ernst-Reuter-Platz	7 273 m <sup>2</sup>
4 - Neupfarrplatz	6 723 m <sup>2</sup>
5 - Domplatz	5 988 m <sup>2</sup>
6 - Alter Kornmarkt	5 663 m <sup>2</sup>
7 - Emmeramsplatz	5 467 m <sup>2</sup>
8 - Platz der Einheit	4 906 m <sup>2</sup>
9 - Bahnhofplatz	4 408 m <sup>2</sup>
10 - Herrenplatz	4 112 m <sup>2</sup>
11 - Ägidienplatz	3 859 m <sup>2</sup>
12 - Schwanenplatz	3 770 m <sup>2</sup>
13 - Stobäusplatz	3 400 m <sup>2</sup>
14 - Haidplatz	3 380 m <sup>2</sup>
15 - Schopperplatz	3 290 m <sup>2</sup>
16 - Arnulfsplatz	3 080 m <sup>2</sup>
17 - Dachauplatz	2 760 m <sup>2</sup>
18 - Bismarckplatz	2 750 m <sup>2</sup>
19 - Maria-Beer-Platz	2 400 m <sup>2</sup>
20 - St.-Kassians-Platz	2 379 m <sup>2</sup>
21 - Kohlenmarkt	1 820 m <sup>2</sup>
22 - Obermünsterplatz	1 580 m <sup>2</sup>
23 - Jesuitenplatz	1 280 m <sup>2</sup>
24 - Krauterermarkt	1 100 m <sup>2</sup>
25 - Rathausplatz	937 m <sup>2</sup>
26 - Gutenbergplatz	900 m <sup>2</sup>
27 - Altdorferplatz	726 m <sup>2</sup>
28 - Augustinerplatz	660 m <sup>2</sup>

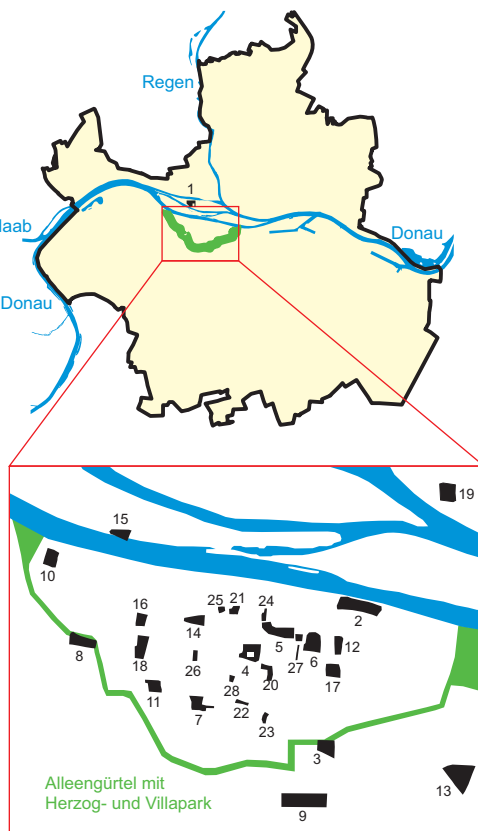

**Größte Parkanlagen**

1 - Westpark/Donaupark	60,0 ha
2 - Winzerer Höhen	26,2 ha
3 - Aberdeenpark	13,0 ha
4 - Königswiesenpark	9,7 ha
5 - Allee-Gürtel (Herzog- bis Villapark)	9,6 ha
6 - Stadtpark	9,3 ha
7 - Ziegetsdorfer Park	7,8 ha
8 - Dörnbergpark	7,3 ha
9 - Aubachpark Burgweinting	6,9 ha
10 - Inseipark Oberer Wöhrd	4,5 ha
11 - Georg-Hegenauer-Park	4,1 ha
12 - Tempepark	3,7 ha
13 - Parkanlage Neuprüll	3,4 ha
14 - Flachberg	3,0 ha
15 - Ostpark	2,4 ha
16 - Hans-Herrmann-Park	2,0 ha
17 - Karl-Freitag-Park	1,8 ha

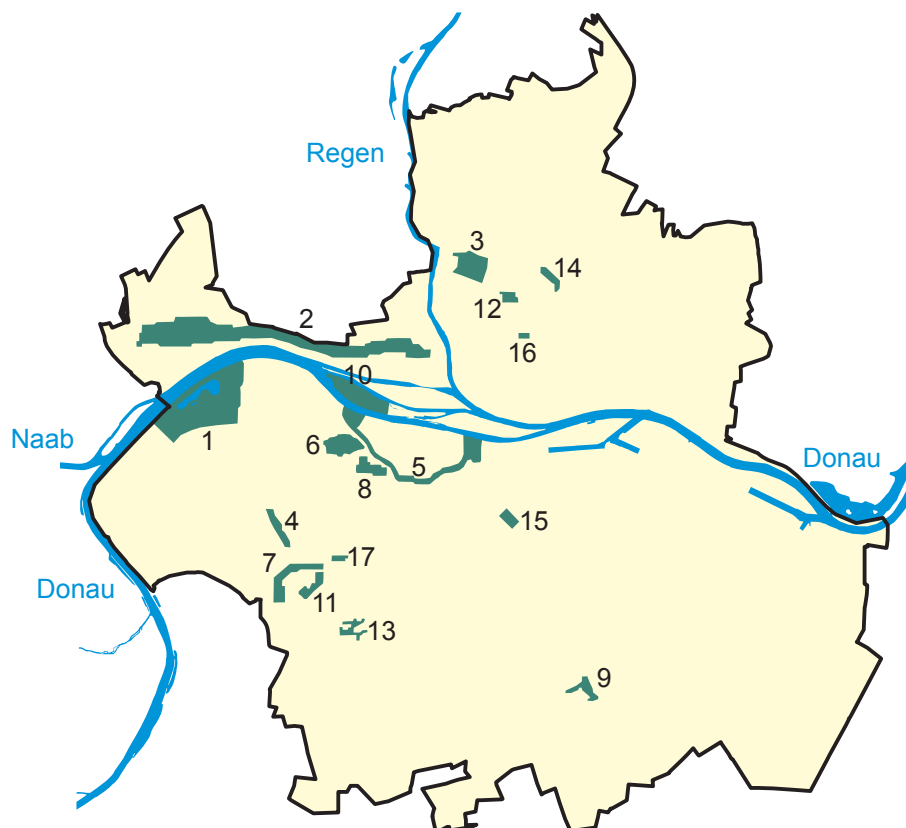
**Größte Friedhöfe**

Oberer Katholischer Friedhof	9 ha
Dreifaltigkeitsberg-Friedhof (Bergfriedhof)	7 ha
Evangelischer Zentralfriedhof	5 ha
Unterer Katholischer Friedhof	4 ha
Friedhof Reinhausen	2 ha

**Größte Veranstaltungsstätten**

Donau-Arena (Eishalle mit multifunktionaler Nutzung)	7 640 Plätze
Auditorium maximum (Universität)	1 430 Plätze
Antoniushaus - großer Saal	570 Plätze
kleiner Saal	100 Plätze
Minoritenkirche (Historisches Museum)	400 Plätze
Kolpinghaus - Festsaal Saal (einschließlich Balkon)	700 Plätze
Kolpingsaal	240 Plätze
RT-Halle	750 Plätze
Neuhaussaal (Theater Regensburg)	420 Plätze
Leerer Beutel - Festsaal	300 Plätze
Konferenzraum	50 Plätze
Alte Mälzerei - großer Saal	400 Plätze
kleiner Saal	150 Plätze
Theater	100 Plätze
Herzogssaal	170 Plätze
Haus Heuport	140 Plätze
Runtingerhaus - großer Saal	200 Plätze
kleiner Saal	50 Plätze
Thon-Dittmer-Palais - Auditorium	200 Plätze
Konferenzraum 1	50 Plätze
Konferenzraum 2	40 Plätze
Velodrom	620 Plätze
Salzstadel - Brück-Saal	200 Plätze
Kräncher-Saal	200 Plätze
Konferenzraum	40 Plätze
Dollingersaal - Großer Saal/Festsaal	100 Plätze
Dollingersaal - kleiner Saal	50 Plätze

**Kulturelle Einrichtungen**

Bühnen:  
 Theater am Bismarckplatz mit Musiktheater, Schauspiel und Ballett  
 Theater im Velodrom  
 Theater am Haidplatz  
 Turmtheater  
 Neuhaussaal  
 Regensburger Bauerntheater  
 Regensburger Studententheater  
 Kleinkunsthöhne Statt-Theater  
 Regensburger Figurantentheater im Stadtpark  
 Kultur- und Begegnungszentren Alte Mälzerei und Leerer Beutel  
 Künstlerhaus "Graz"  
 5 Lichtspieltheater  
 20 Galerien

**Museen**

Historisches Museum  
 Reichstagsmuseum im Alten Rathaus  
 Kunstforum Ostdeutsche Galerie  
 Städtische Galerie "Leerer Beutel"  
 Diözesanmuseum St. Ulrich  
 Domschatzmuseum  
 Diözesanmuseum Obermünster  
 Kepler-Gedächtnishaus  
 Fürstliches Schloss Thurn und Taxis mit Kreuzgang St. Emmeram  
 Fürstliche Schatzkammer (Zweigmuseum des Bayerischen Nationalmuseums)  
 Naturkundemuseum  
 Schiffahrtsmuseum  
 Museum der Dreieinigkeitskirche  
 Museen des Bezirksklinikums  
 Postkutschenmuseum  
 Golfmuseum  
 Brückturmmuseum  
 document Neupfarrplatz  
 document Schnupftabakfabrik

**Sport- und Erholungseinrichtungen**

- 1 Fußballstadion (15 200 Zuschauer)
- 1 Baseballstadion (Landesleistungszentrum)
- 1 Eisstadion mit multifunktionaler Nutzung (7 640 Zuschauer)
- 1 Freizeitbad mit Hallen- und Freibadebereich (Westbad)
- 1 Hallenbad
- 1 Freibad
- 11 Drei- und Zweifachsporthallen mit Zuschauerplätzen
- 1 Universitätssportzentrum
- 67 Sporthallen
- 62 Großspielfelder
- 27 Kleinspielfelder
- 8 Wettkampfbahnen, davon 4 mit 400-m-Kunststoffrundbahn
- 1 Tennishalle
- 58 Tennisfelder
- 1 Rollschuhbahn
- 19 Schießanlagen
- 43 Kegelbahnen
- 2 Bowlinganlagen
- 5 Skateranlagen
- 1 Kanusportanlage
- 1 Ruderzentrum

**Soziale Einrichtungen**

- 60 Kindergärten
- 21 Kinderhorte
- 43 Krabbelstuben
- 4 schulvorbereitende Einrichtungen für behinderte Kinder
- 8 Familienzentren
- 1 Spielbus
- 3 Freizeitanlagen
- 23 Alten- und Pflegeeinrichtungen
- 4 Einrichtungen für Tagespflege
- 7 Einrichtungen für behinderte Erwachsene
- 1 Obdachlosenunterkunft

## 1.6 Entwicklung des Stadtgebietes von der Antike bis zur Neuzeit

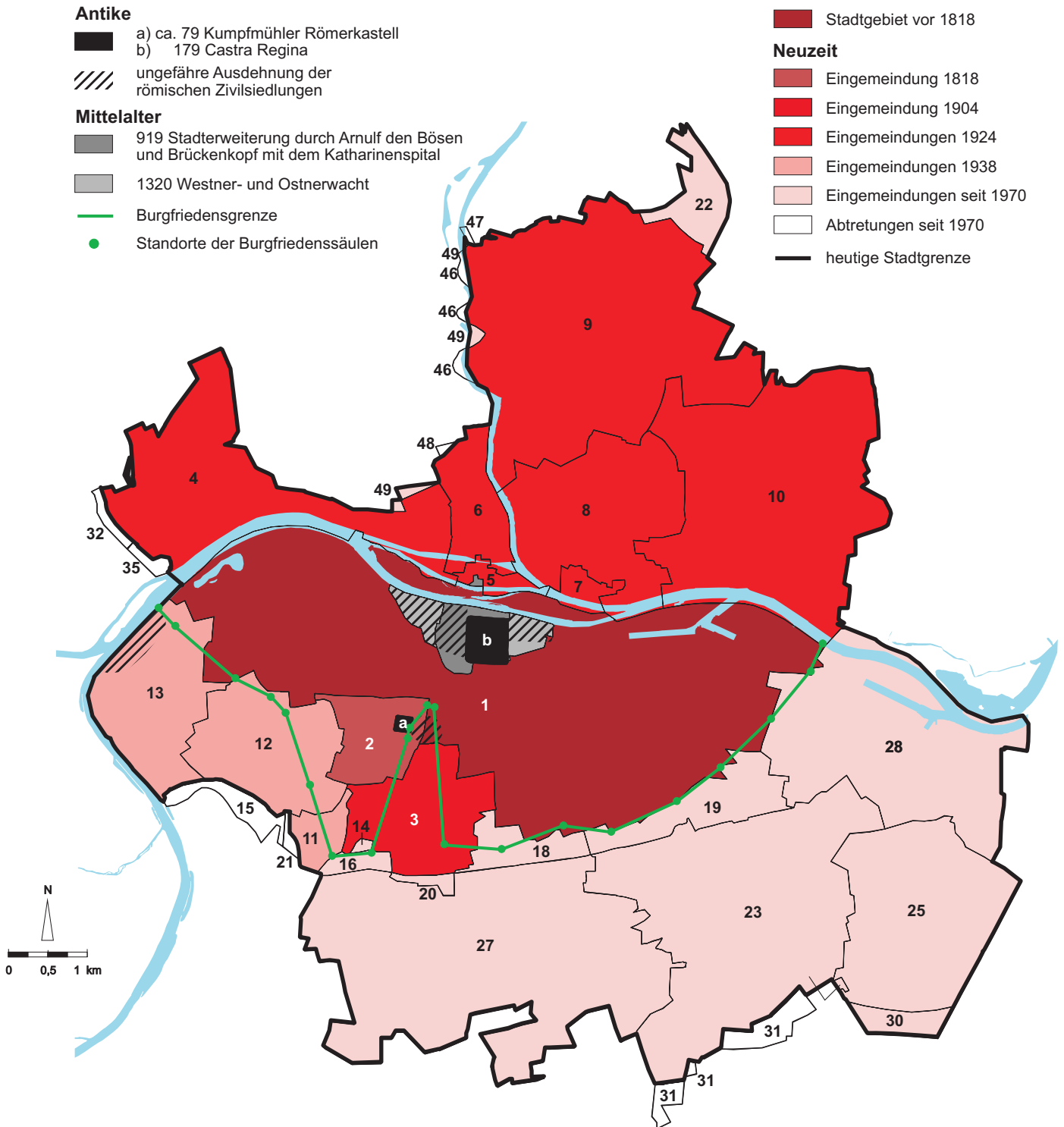

Im Verlauf des Mittelalters wurde die Grenze zwischen der Freien Reichsstadt Regensburg und dem sie umgebenden Herzogtum und späteren Kurfürstentum Bayern im Norden durch den Verlauf der Donau und im Süden durch die Burgfriedensgrenze bestimmt. Dieser – nicht immer unumstrittene – Grenzverlauf wurde durch 21 Säulen markiert. In obiger Karte ist die Burgfriedensgrenze nach dem Urkataster von 1811 zu sehen. Die Daten hierzu wurden der Stadt Regensburg freundlicherweise von Herrn Martin Kempfer zur Verfügung gestellt. Im Vergleich mit den Eingemeindungen zeigt sich, dass die mittelalterliche Stadtgrenze Regensburgs noch bis ins 19. Jahrhundert größtenteils unverändert fortbestand.

Zeitpunkt	Eingemeindete bzw. abgetretene Gebiete	Fläche in ha
1818	1 Stadtgebiet Regensburg vor 1818	.
	2 Kumpfmühl	.
01.01.1904	3 Karthaus-Prüll, Eisbuckel, Ganghofersiedlung	+ 219,9
01.04.1924	4 Ober- und Niederwinzer, Kager, Pfaffenstein	+ 482,9
	5 Stadtamhof	+ 26,0
	6 Steinweg, Pfälzer Siedlung	+ 116,7
	7 Weichs	+ 32,1
	8 Reinhausen	+ 389,9
	9 Sallern, Gallingskofen, Wutzlhofen, Ödenthal, nördl. Konradsiedlung	+ 861,4
	10 Schwabelweis, Vorderer und Hinterer Keilberg, Brandlberg	+ 730,4
01.04.1938	11 Ziegetsdorf	+ 52,2
	12 Dechbetten, Königswiesen	+ 287,7
	13 Großprüfening	+ 245,8
01.01.1971	14 Teil der Gemeinde Graß	+ 4,3
01.07.1972	15 Teil vom Stadtgebiet (Dechbetten) nach Pentling	- 40,2
	16 Teil der Gemeinde Graß	+ 17,3
	17 <sup>1)</sup> Teil der Gemeinde Pentling	+ 0,1
	18 Teil der Gemeinde Oberisling	+ 61,5
	19 Teil der Gemeinde Burgweinting	+ 119,3
	20 Teil vom Stadtgebiet (Neuprüll) nach Oberisling	- 12,3
	21 Teil vom Stadtgebiet (Ziegetsdorf) nach Pentling	- 5,7
01.01.1975	22 Teil der Gemeinde Grünthal	+ 73,1
01.01.1977	23 Burgweinting	+ 748,5
	24 <sup>1)</sup> Teil der Gemeinde Schwabelweis	+ 0,1
	25 Harting	+ 444,9
	26 <sup>1)</sup> Teil vom Stadtgebiet (Sallern) nach Zeitlarn	- 0,1
	27 Oberisling (einschl. Graß, Leoprechting, Unterisling)	+ 896,6
01.01.1978	28 Teil der Gemeinde Barbing (Irl, Irlmauth, Kreuzhof)	+ 547,6
01.10.1979	29 <sup>1)</sup> Teil vom Stadtgebiet (Oberisling) nach Obertraubling	- 0,3
01.02.1983	30 Teil der Gemeinde Obertraubling	+ 39,4
01.01.1984	31 Teil vom Stadtgebiet (Burgweinting) nach Obertraubling	- 45,2
	32 Teil vom Stadtgebiet (Winzer) nach Pettendorf	- 2,4
01.01.1985	33 <sup>1)</sup> Teil vom Stadtgebiet (Großprüfening) nach Sinzing	- 0,2
01.01.1986	34 <sup>1)</sup> Teil vom Stadtgebiet (Schwabelweis) nach Tegernheim	- 0,1
01.07.1986	35 Teil vom Stadtgebiet (Winzer) nach Pettendorf	- 4,5
01.07.1987	36 <sup>1)</sup> Teil vom Stadtgebiet (Schwabelweis) nach Tegernheim	- 0,1
01.01.1990	37 <sup>1)</sup> Teil vom Stadtgebiet (Dechbetten) nach Pentling	- 1,1
01.07.1990	38 <sup>1)</sup> Teil vom Stadtgebiet (Schwabelweis) nach Tegernheim	- 0,1
01.07.1996	39 <sup>1)</sup> Teil vom Stadtgebiet (Harting) nach Obertraubling	- 1,2
	40 <sup>1)</sup> Teil der Gemeinde Obertraubling	+ 0,5
	41 <sup>1)</sup> Teil vom Stadtgebiet (Großprüfening) nach Sinzing	- 0,2
	42 <sup>1)</sup> Teil vom Stadtgebiet (Großprüfening) nach Pettendorf	- 0,6
	43 <sup>1)</sup> Teil der Gemeinde Kneiting	+ 0,2
	44 <sup>1)</sup> Teil der Gemeinde Sinzing	+ 0,1
01.07.1997	45 <sup>1)</sup> Teil vom Stadtgebiet (Barbing) nach Barbing	- 0,3
	46 Teil vom Stadtgebiet (Sallern) nach Lappersdorf	- 4,9
	47 Teil vom Stadtgebiet (Sallern) nach Zeitlarn	- 0,7
	48 Teil vom Stadtgebiet (Steinweg) nach Lappersdorf	- 3,4
	49 Teil der Gemeinde Lappersdorf	+ 5,5
	<b>Stadtgebiet Regensburg</b>	<b>8 068,0</b>

<sup>1)</sup> auf nebenstehender Karte nicht darstellbar

## 1.7 Die Gemarkungen innerhalb des Stadtgebietes

Gemarkung	Fläche in ha
Regensburg	1 785,2
Barbing	547,3
Burgweinting	855,4
Dechbetten	239,0
Graß	418,3
Großprüfening	253,9
Harting	451,3
Oberisling	546,7
Prüll	225,0

Gemarkung	Fläche in ha
Reinhausen	372,3
Sallern	946,6
Schwabelweis	729,7
Stadtamhof	27,0
Steinweg	117,9
Weichs	32,4
Winzer	476,0
Ziegetsdorf	46,0

Quelle: Amt für Stadtentwicklung

## 1.8 Gliederung des Stadtgebietes nach der Bodennutzung

	Fläche am ...						Veränderung 2014 zu 2008	
	31. 12. 2004		31. 12. 2008		31. 12. 2014		ha	in %
	ha	in %	ha	in %	ha	in %		
Gebäude- und Freiflächen .....	2 817	34,9	2 869	35,6	2 738	33,9	- 131	- 4,6
dar. Wohnen .....	1 141	14,1	1 200	14,9	1 267	15,7	+ 67	+ 5,6
Gewerbe/Industrie .....	593	7,4	597	7,4	596	7,4	- 1	- 0,1
Betriebsflächen .....	165	2,1	137	1,7	219	2,7	+ 82	+ 59,8
dar. Abbau- und Land .....	11	0,1	64	0,8	145	1,8	+ 81	+ 126,4
Erholungsflächen .....	212	2,6	268	3,3	541	6,7	+ 273	+ 102,1
dar. Grünanlagen .....	167	2,1	194	2,4	421	5,2	+ 226	+ 116,4
Verkehrsflächen .....	1 047	13,0	1 073	13,3	1 106	13,7	+ 33	+ 3,0
dar. Straßen, Wege, Plätze .....	885	11,0	905	11,2	953	11,8	+ 47	+ 5,2
Landwirtschaftsflächen .....	2 959	36,7	2 836	35,1	2 363	29,3	- 473	- 16,7
Waldflächen .....	449	5,6	467	5,8	597	7,4	+ 130	+ 27,7
Wasserflächen .....	342	4,2	337	4,2	266	3,3	- 71	- 21,1
Flächen anderer Nutzung .....	77	1,0	83	1,0	240	3,0	+ 158	+ 191,1
dar. Unland .....	55	0,7	66	0,8	208	2,6	+ 142	+ 215,7
Gesamtgebietsfläche .....	8 068	100,0	8 070	100,0	8 070	100,0	+ 0	+ 0,0
dar. Siedlungs- und Verkehrsfläche .....	4 240	52,6	4 297	53,2	4 490	55,6	+ 194	+ 4,5

Quelle: Bayerisches Landesamt für Statistik



### 1.9 Lufttemperatur in den Jahren 1961 bis 2014

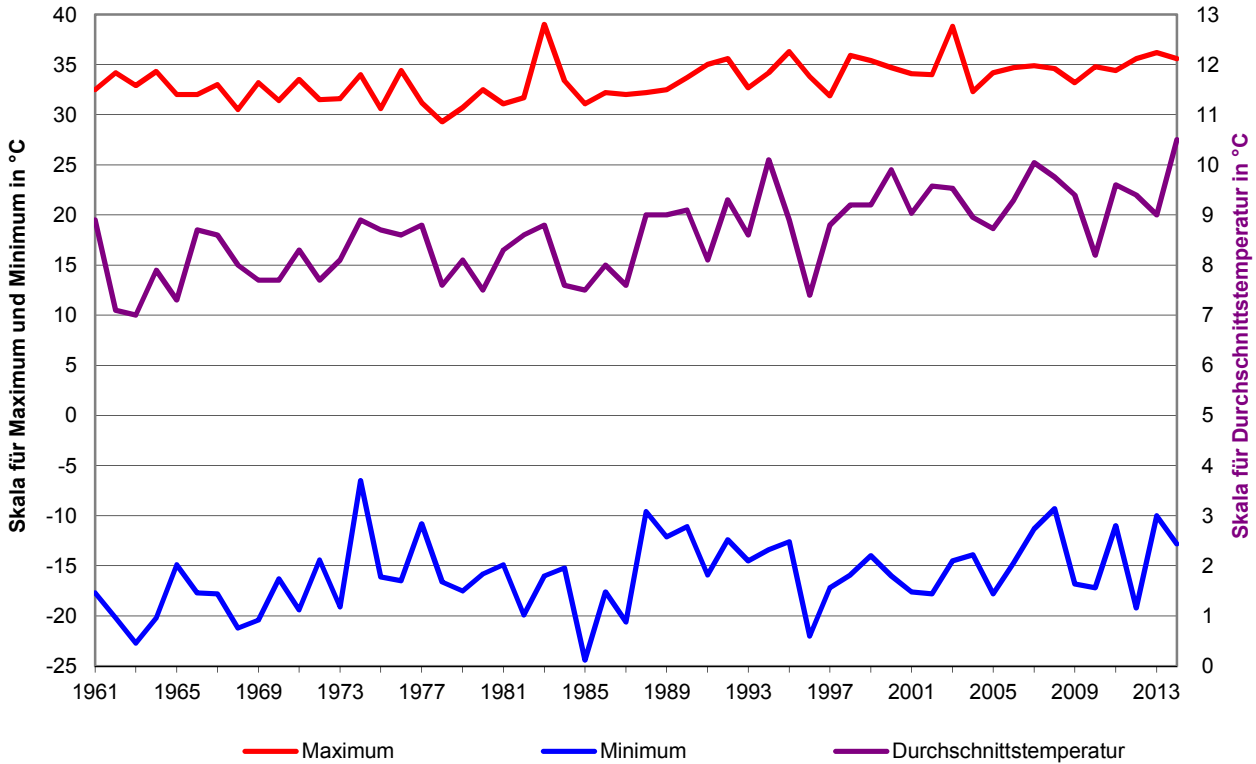

### 1.10 Lufttemperatur, heitere und trübe Tage im Jahresverlauf 2014

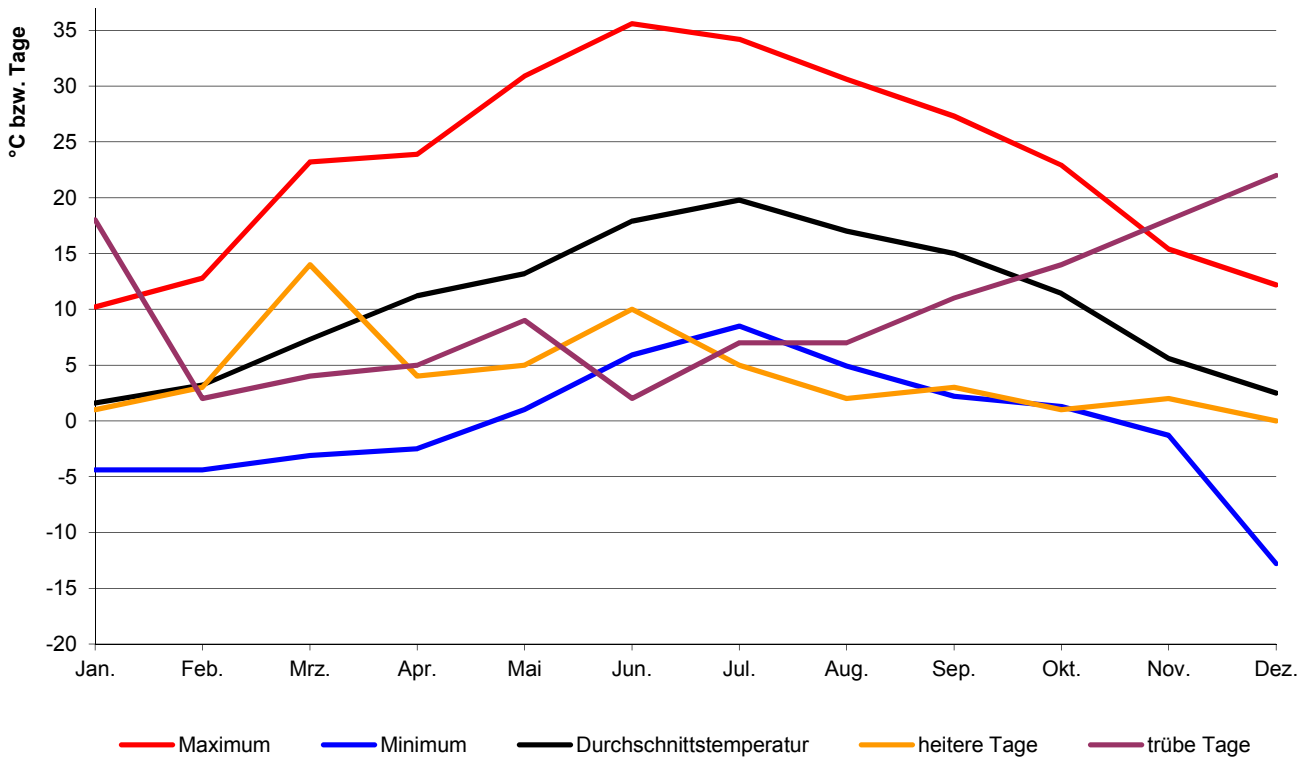

## 1.11 Lufttemperatur

Monat	Monatsmittel in °C					Abweichung gegenüber langjährigem Mittel <sup>1)</sup> in °C				
	2010	2011	2012	2013	2014	2010	2011	2012	2013	2014
Januar .....	- 2,9	- 0,4	1,3	0,2	1,6	- 1,6	+ 0,9	+ 2,6	+ 1,5	+ 2,9
Februar .....	- 0,8	- 0,1	- 3,8	- 0,8	3,2	- 0,8	- 0,1	- 3,8	- 0,8	+ 3,2
März .....	4,2	5,5	7,0	1,5	7,3	- 0,1	+ 1,2	+ 2,7	- 2,8	+ 3,0
April .....	9,4	11,9	9,5	9,4	11,2	+ 1,2	+ 3,7	+ 1,3	+ 1,2	+ 3,0
Mai .....	12,1	14,7	15,3	12,3	13,2	- 1,4	+ 1,2	+ 1,8	- 1,2	- 0,3
Juni .....	17,6	17,5	17,8	16,6	17,9	+ 1,3	+ 1,2	+ 1,5	+ 0,3	+ 1,6
Juli .....	20,8	16,7	19,0	20,9	19,8	+ 2,6	- 1,5	+ 0,8	+ 2,7	+ 1,6
August .....	17,2	19,2	19,4	18,7	17,0	- 0,7	+ 1,3	+ 1,5	+ 0,8	- 0,9
September .....	12,3	15,6	14,2	13,6	15,0	- 1,3	+ 2,0	+ 0,6	-	+ 1,4
Oktober .....	7,5	8,7	8,1	9,6	11,4	- 0,8	+ 0,4	- 0,2	+ 1,3	+ 3,1
November .....	5,2	2,6	4,5	4,3	5,6	+ 2,3	- 0,3	+ 1,6	+ 1,4	+ 2,7
Dezember .....	- 3,9	2,8	0,5	1,5	2,5	- 4,1	+ 2,6	+ 0,3	+ 1,3	+ 2,3
insgesamt .....	8,3	9,6	9,4	9,0	10,5	- 0,2	+ 1,1	+ 0,9	+ 0,5	+ 2,0

Monat	Minimum in °C					Maximum in °C				
	2010	2011	2012	2013	2014	2010	2011	2012	2013	2014
Januar .....	- 16,5	- 9,9	- 9,3	- 7,6	- 4,4	3,6	10,2	9,5	14,3	10,2
Februar .....	- 10,9	- 11,0	- 19,2	- 10,0	- 4,4	11,6	13,0	12,3	8,0	12,8
März .....	- 12,2	- 7,6	- 3,6	- 9,0	- 3,1	23,1	19,9	21,5	17,8	23,2
April .....	- 1,5	- 1,0	- 3,9	- 4,3	- 2,5	26,5	26,5	31,2	27,5	23,9
Mai .....	3,3	- 1,7	0,1	3,3	1,0	26,6	31,3	30,3	25,7	30,9
Juni .....	7,5	8,2	5,1	6,6	5,9	31,1	31,5	33,1	34,8	35,6
Juli .....	8,2	7,2	6,9	6,4	8,5	34,8	29,1	32,9	36,0	34,2
August .....	6,7	7,7	6,7	6,3	4,9	30,4	34,4	35,6	36,2	30,6
September .....	1,8	5,1	2,0	3,3	2,2	23,9	29,0	28,8	29,4	27,3
Oktober .....	- 2,8	- 3,1	- 2,3	- 1,2	1,3	21,0	25,3	24,0	22,7	22,9
November .....	- 5,6	- 4,9	- 1,6	- 7,9	- 1,3	18,7	15,3	13,8	18,2	15,4
Dezember .....	- 17,2	- 3,1	- 10,6	- 3,6	- 12,8	4,9	11,4	10,5	10,0	12,2
insgesamt .....	- 17,2	- 11,0	- 19,2	- 10,0	- 12,8	34,8	34,4	35,6	36,2	35,6

<sup>1)</sup> Durchschnittswert der Jahre 1991 - 2000

Quelle: Deutscher Wetterdienst

## 1.12 Luftdruck und Luftfeuchtigkeit

M o n a t	Luftdruck						Luftfeuchtigkeit						
	Monatsmittel in hPa					LM 1)	Monatsmittel in %					LM 2)	LM 3)
	2010	2011	2012	2013	2014		2010	2011	2012	2013	2014		
Januar .....	970,3	975,2	976,1	970,4	967,6	974,9	89	90	85	88	93	88	87
Februar .....	962,6	975,1	981,1	970,1	967,3	973,2	84	83	80	86	83	84	83
März .....	973,0	977,5	981,8	964,8	973,2	971,8	73	69	76	75	70	78	77
April .....	974,6	974,4	963,3	971,5	970,6	969,5	63	65	69	72	73	69	71
Mai .....	969,3	975,4	972,1	967,5	972,0	971,2	81	64	66	81	74	72	69
Juni .....	971,3	973,4	971,3	973,9	973,5	972,4	73	75	75	76	63	71	71
Juli .....	973,9	970,0	973,0	976,2	970,7	973,3	68	78	73	63	72	72	71
August .....	971,5	972,6	974,7	975,1	971,5	973,5	81	77	71	71	74	75	72
September .....	972,9	975,2	973,6	973,1	974,7	973,9	82	82	80	81	84	79	79
Oktober .....	972,0	977,6	970,8	974,7	974,8	973,9	84	85	87	86	89	84	84
November .....	963,4	979,0	970,9	972,2	970,1	973,3	88	94	92	88	92	87	88
Dezember .....	967,7	971,8	970,1	979,0	975,2	973,5	91	90	90	92	88	89	89
insgesamt .....	970,3	974,8	973,2	972,4	971,8	972,9	80	79	78	80	79	79	79

1) LM = langjähriges Mittel der Jahre 1971 - 2000

2) LM = langjähriges Mittel der Jahre 1955 - 1974

3) LM = langjähriges Mittel der Jahre 1971 - 2000

## 1.13 Niederschlagsmenge

M o n a t	Niederschlagsmenge in mm					LM 1)	LM 2)	LM 3)	Tageshöchstwert in mm				
	2010	2011	2012	2013	2014				2010	2011	2012	2013	2014
Januar .....	44,1	46,3	87,1	51,9	41,2	46	41	41	8,8	8,5	21,9	8,3	11,1
Februar .....	32,7	18,7	26,4	55,4	11,7	41	40	34	9,0	9,8	4,1	14,2	5,4
März .....	28,1	21,8	11,1	26,7	10,6	33	38	39	4,3	17,3	6,9	5,3	5,0
April .....	14,9	14,9	42,7	35,7	17,5	40	44	39	7,8	9,8	10,3	18,4	4,6
Mai .....	119,3	45,5	40,5	138,9	81,7	59	59	57	18,1	16,9	8,0	21,2	22,3
Juni .....	73,0	131,2	92,2	121,7	26,8	83	87	81	23,6	31,0	18,9	23,8	12,3
Juli .....	81,1	96,6	74,3	13,0	108,0	93	77	81	20,8	19,9	23,9	9,1	30,5
August .....	106,4	86,4	76,1	71,5	96,2	74	75	65	23,3	27,3	12,8	23,4	20,5
September .....	37,7	49,6	35,0	60,0	43,0	52	49	52	11,4	23,4	7,1	10,5	11,3
Oktober .....	18,1	40,1	39,8	52,4	71,4	44	42	49	4,6	9,9	13,1	17,4	15,6
November .....	61,6	1,1	66,6	50,9	29,9	39	44	49	10,9	0,3	21,4	12,1	23,9
Dezember .....	112,9	79,7	74,8	12,1	47,6	42	47	50	29,2	19,7	11,9	2,8	11,1
insgesamt .....	729,9	631,9	666,6	690,2	585,6	646	644	636	29,2	31,0	23,9	23,8	30,5

1) LM = langjähriges Mittel der Jahre 1931 - 1960

2) LM = langjähriges Mittel der Jahre 1951 - 1980

3) LM = langjähriges Mittel der Jahre 1971 - 2000

Quelle: Deutscher Wetterdienst

## 1.14 Sonnenscheindauer und Bewölkung

M o n a t	Sonnenscheindauer																			
	Sonnenschein- stunden					Abweichung gegenüber langjährigem Mittel <sup>1)</sup>					Mittl. tägl. Sonnenschein- dauer in Std.									
	2010	2011	2012	2013	2014	2010	2011	2012	2013	2014	2010	2011	2012	2013	2014					
Januar .....	13	39	68	16	32	-	31	-	5	+	24	-	28	-	12	0,4	1,3	2,2	0,5	1,0
Februar .....	46	68	104	28	87	-	31	-	8	+	28	-	48	+	11	1,6	2,4	3,6	1,0	3,1
März .....	138	183	172	113	205	+	15	+	60	+	49	-	10	+	82	4,4	5,9	5,5	3,7	6,6
April .....	224	244	150	128	165	+	59	+	79	-	15	-	37	+	0	7,5	8,1	5,0	4,3	5,5
Mai .....	112	281	268	126	164	-	106	+	63	+	50	-	93	-	54	3,6	9,1	8,6	4,0	5,3
Juni .....	210	173	203	201	288	+	2	-	35	-	5	-	7	+	80	7,0	5,8	6,8	6,7	9,6
Juli .....	298	178	199	321	226	+	70	-	50	-	29	+	93	-	2	9,6	5,7	6,4	10,4	7,3
August .....	141	228	238	224	159	-	85	+	2	+	12	-	2	-	67	4,6	7,3	7,7	7,2	5,1
September .....	162	171	170	119	130	+	5	+	14	+	13	-	38	-	27	5,4	5,7	5,7	4,0	4,3
Oktober .....	116	138	79	87	75	+	17	+	39	-	20	-	12	-	24	3,7	4,4	2,5	2,8	2,4
November .....	41	68	23	41	47	-	3	+	24	-	21	-	3	+	3	1,4	2,3	0,8	1,4	1,6
Dezember .....	26	17	43	47	12	-	10	-	19	+	7	+	11	-	24	0,8	0,5	1,4	1,5	0,4
insgesamt .....	1 526	1 787	1 715	1 451	1 590	-	99	+	162	+	90	-	174	-	35	4,2	4,9	4,7	4,0	4,4

M o n a t	Bewölkung <sup>2)</sup>														
	Heitere Tage 0 - 1,5					Trübe Tage 6,5 - 8					Monatsmittel 0 - 8				
	2010	2011	2012	2013	2014	2010	2011	2012	2013	2014	2010	2011	2012	2013	2014
Januar .....	-	2	1	-	1	27	22	19	28	18	7,4	6,5	6,1	7,2	6,1
Februar .....	-	3	4	-	3	18	18	11	23	2	6,9	6,0	5,1	7,0	4,5
März .....	2	8	7	4	14	10	6	11	16	4	5,3	3,7	4,4	5,4	2,6
April .....	6	9	2	3	4	3	4	11	13	5	3,8	3,4	5,6	5,5	4,2
Mai .....	-	5	2	-	5	21	5	3	15	9	6,5	3,9	4,2	5,9	5,0
Juni .....	4	1	1	6	10	10	13	9	11	2	4,9	5,7	5,0	4,7	3,2
Juli .....	6	2	2	9	5	5	10	7	2	7	3,8	5,4	4,8	2,8	4,1
August .....	2	5	3	6	2	13	6	3	6	7	5,6	4,4	4,0	4,1	5,1
September .....	3	3	3	4	3	12	7	4	12	11	5,2	4,5	4,2	5,3	5,1
Oktober .....	6	7	-	2	1	12	11	14	9	14	4,9	4,7	5,8	5,2	5,8
November .....	-	2	-	1	2	20	16	22	21	18	6,8	5,8	7,1	6,4	6,0
Dezember .....	-	-	-	-	-	26	24	19	20	22	6,9	7,0	6,3	6,3	6,8
insgesamt .....	29	47	25	35	50	177	142	133	176	119	5,7	5,1	5,3	5,5	4,9

<sup>1)</sup> Durchschnittswert der Jahre 1971 - 2000

<sup>2)</sup> in Achtel der Himmelsfläche (von 0 = klarer bis 8 = bedeckter Himmel)

Quelle: Deutscher Wetterdienst

## 1.15 Sonstige klimatische Angaben

Monat	Sommertage <sup>1)</sup>					Frosttage <sup>2)</sup>					Eistage <sup>3)</sup>				
	2010	2011	2012	2013	2014	2010	2011	2012	2013	2014	2010	2011	2012	2013	2014
Januar .....	-	-	-	-	-	28	23	16	22	17	22	9	2	13	-
Februar .....	-	-	-	-	-	20	23	24	24	16	9	7	14	6	-
März .....	-	-	-	-	-	13	19	11	22	14	2	-	-	3	-
April .....	2	4	5	2	-	5	2	6	7	2	-	-	-	-	-
Mai .....	2	11	12	2	5	-	2	-	-	-	-	-	-	-	-
Juni .....	15	12	14	11	15	-	-	-	-	-	-	-	-	-	-
Juli .....	19	12	17	28	24	-	-	-	-	-	-	-	-	-	-
August .....	9	17	21	18	10	-	-	-	-	-	-	-	-	-	-
September .....	-	7	7	5	5	-	-	-	-	-	-	-	-	-	-
Oktober .....	-	2	-	-	-	5	8	5	3	-	-	-	-	-	-
November .....	-	-	-	-	-	6	18	6	7	5	1	4	-	1	-
Dezember .....	-	-	-	-	-	29	11	21	18	12	19	1	7	3	4
insgesamt .....	47	65	76	66	59	106	106	89	103	66	53	21	23	26	4

Monat	Tage mit														
	Gewitter					Nebel					Schneedecke 1 cm und höher				
	2010	2011	2012	2013	2014	2010	2011	2012	2013	2014	2010	2011	2012	2013	2014
Januar .....	-	-	1	-	.	8	9	4	5	.	30	25	5	15	6
Februar .....	-	-	-	1	.	8	5	-	6	.	27	6	20	19	1
März .....	2	-	1	-	.	3	2	6	3	.	10	-	1	4	-
April .....	1	1	-	-	.	1	3	1	-	.	-	-	-	-	-
Mai .....	3	4	6	1	.	1	1	3	3	.	-	-	-	-	-
Juni .....	-	2	1	-	.	-	1	3	1	.	-	-	-	-	-
Juli .....	3	2	3	-	.	1	2	4	-	.	-	-	-	-	-
August .....	1	-	1	1	.	2	5	3	3	.	-	-	-	-	-
September .....	-	-	-	-	.	10	9	8	6	.	-	-	-	-	-
Oktober .....	-	-	-	-	.	3	11	11	18	.	-	-	1	-	-
November .....	-	-	-	-	.	7	20	11	7	.	2	-	-	-	-
Dezember .....	-	-	-	-	.	11	12	10	12	.	31	1	15	1	4
insgesamt .....	10	9	13	3	.	55	80	64	64	.	100	32	42	39	11

<sup>1)</sup> Maximum = 25 °C und mehr

<sup>2)</sup> Minimum = unter 0 °C

<sup>3)</sup> Maximum = unter 0 °C

Quelle: Deutscher Wetterdienst

## 1.16 Donaupegel - Eiserne Brücke <sup>1)</sup>

M o n a t	W a s s e r s t a n d									
	Höchster					Niedrigster <sup>2)</sup>				
	2010	2011	2012	2013	2014	2010	2011	2012	2013	2014
Januar .....	321	627	466	396	254	213	239	259	229	211
Februar .....	380	291	289	451	239	214	229	229	246	209
März .....	374	306	280	305	232	228	217	234	233	203
April .....	287	256	268	342	220	217	202	227	228	190
Mai .....	310	236	252	396	267	222	200	213	229	204
Juni .....	478	306	340	682	226	232	206	221	273	189
Juli .....	384	388	261	295	318	207	210	201	208	196
August .....	504	300	291	253	352	228	203	189	197	204
September .....	407	309	292	390	316	211	203	192	203	213
Oktober .....	244	307	344	330	387	209	201	202	208	202
November .....	280	216	313	339	265	210	195	204	215	207
Dezember .....	453	359	454	244	262	222	203	216	207	204
insgesamt .....	504	627	466	682	387	207	195	189	197	189

M o n a t	W a s s e r s t a n d					Tage mit Hochwasser (400 cm und darüber)				
	Mittlerer <sup>2)</sup>									
	2010	2011	2012	2013	2014	2010	2011	2012	2013	2014
Januar .....	240	353	333	282	226	-	9	5	-	-
Februar .....	239	256	251	311	218	-	-	-	5	-
März .....	281	230	252	258	211	-	-	-	-	-
April .....	232	220	241	264	203	-	-	-	-	-
Mai .....	241	208	228	265	220	-	-	-	-	-
Juni .....	300	225	253	399	201	2	-	-	12	-
Juli .....	244	253	218	231	242	-	-	-	-	-
August .....	299	233	211	215	238	3	-	-	-	-
September .....	248	220	218	250	235	-	-	-	-	-
Oktober .....	218	223	228	235	237	-	-	-	-	-
November .....	235	204	230	255	226	-	-	-	-	-
Dezember .....	297	259	295	219	217	3	-	4	-	-
insgesamt .....	256	241	247	265	223	8	9	9	17	-

<sup>1)</sup> Angaben in cm über Pegelnullpunkt. Der Pegel ist seit Januar 1986 eingestaut

Wasserstände kleiner als 440 cm können mit früheren Beobachtungen nicht mehr verglichen werden

<sup>2)</sup> Tagesmittelwert

Quelle: Wasser- und Schifffahrtsamt Regensburg

## 1.17 Donaupegel - Schwabelweis <sup>1)</sup>

Monat	Wasserstand									
	Höchster					Niedrigster <sup>2)</sup>				
	2010	2011	2012	2013	2014	2010	2011	2012	2013	2014
Januar .....	366	636	494	428	323	292	310	324	305	294
Februar .....	401	349	347	475	318	293	305	306	314	290
März .....	403	357	340	357	310	302	296	307	311	286
April .....	342	324	335	386	303	295	282	302	302	278
Mai .....	358	310	320	429	337	299	282	292	308	287
Juni .....	499	352	381	693	306	307	284	297	337	278
Juli .....	404	414	326	349	362	288	286	282	292	282
August .....	511	348	341	320	386	304	287	274	285	289
September .....	432	355	342	416	360	293	285	275	287	294
Oktober .....	316	356	378	372	420	291	285	283	291	288
November .....	336	302	359	379	328	290	280	286	297	287
Dezember .....	478	396	483	318	327	300	290	295	291	285
insgesamt .....	511	636	494	693	420	288	280	274	285	278

Monat	Wasserstand					Tage mit Hochwasser (440 cm und darüber)				
	Mittlerer <sup>2)</sup>									
	2010	2011	2012	2013	2014	2010	2011	2012	2013	2014
Januar .....	312	398	378	339	305	-	7	5	-	-
Februar .....	312	323	320	360	299	-	-	-	3	-
März .....	339	306	320	325	293	-	-	-	-	-
April .....	307	298	313	328	288	-	-	-	-	-
Mai .....	311	288	304	329	299	-	-	-	-	-
Juni .....	352	298	318	438	288	2	-	-	12	-
Juli .....	312	317	295	309	313	-	-	-	-	-
August .....	350	305	290	298	311	2	-	-	-	-
September .....	318	297	295	320	311	-	-	-	-	-
Oktober .....	298	301	302	310	312	-	-	-	-	-
November .....	308	290	304	323	303	-	-	-	-	-
Dezember .....	352	325	350	300	296	3	-	2	-	-
insgesamt .....	323	312	316	331	302	7	7	7	15	-

<sup>1)</sup> Angaben in cm über Pegelnullpunkt. Der Pegel ist seit Januar 1986 eingestaut

Wasserstände kleiner als 470 cm können mit früheren Beobachtungen nicht mehr verglichen werden

<sup>2)</sup> Tagesmittelwert

Quelle: Wasser- und Schifffahrtsamt Regensburg

1.18 Naabpegel - Heitzenhofen <sup>1)</sup>

M o n a t	W a s s e r s t a n d									
	Höchster					Niedrigster <sup>2)</sup>				
	2010	2011	2012	2013	2014	2010	2011	2012	2013	2014
Januar .....	212	581	335	252	111	79	113	155	99	85
Februar .....	258	211	203	275	104	77	127	106	119	82
März .....	279	129	163	169	86	121	96	93	106	68
April .....	187	103	112	151	76	81	70	75	88	55
Mai .....	134	133	138	279	149	84	58	55	86	52
Juni .....	191	134	89	476	109	71	64	49	126	43
Juli .....	119	156	86	124	104	53	70	48	68	39
August .....	159	110	58	91	98	67	69	40	59	40
September .....	158	112	62	170	130	72	66	41	57	52
Oktober .....	124	181	85	104	163	78	64	48	73	61
November .....	173	76	144	169	90	72	60	59	77	63
Dezember .....	249	266	353	161	135	96	59	71	90	61
insgesamt .....	279	581	353	476	163	53	58	40	57	39

M o n a t	W a s s e r s t a n d					Tage mit Hochwasser (270 cm und darüber)				
	Mittlerer <sup>2)</sup>									
	2010	2011	2012	2013	2014	2010	2011	2012	2013	2014
Januar .....	120	259	231	154	92	-	13	6	-	-
Februar .....	106	162	134	173	91	-	-	-	2	-
März .....	184	112	121	128	74	1	-	-	-	-
April .....	117	84	91	107	62	-	-	-	-	-
Mai .....	102	68	69	128	69	-	-	-	1	-
Juni .....	109	81	65	237	55	-	-	-	8	-
Juli .....	67	89	61	86	59	-	-	-	-	-
August .....	106	84	46	71	53	-	-	-	-	-
September .....	94	77	48	86	74	-	-	-	-	-
Oktober .....	89	90	62	84	85	-	-	-	-	-
November .....	123	65	78	114	72	-	-	-	-	-
Dezember .....	152	147	154	104	86	-	-	5	-	-
insgesamt .....	114	110	97	122	73	1	13	11	11	-

<sup>1)</sup> Angaben in cm über Pegelnullpunkt

<sup>2)</sup> Tagesmittelwert

Quelle: Bayerisches Landesamt für Umwelt; Wasserwirtschaftsamt Regensburg



## 1.19 Regenpegel - Regenstauf - Marienthal <sup>1)</sup>

Monat	Wasserstand									
	Höchster					Niedrigster <sup>2)</sup>				
	2010	2011	2012	2013	2014	2010	2011	2012	2013	2014
Januar .....	322	526	432	396	246	234	257	261	249	226
Februar .....	330	356	319	383	252	233	247	253	253	224
März .....	356	316	300	305	247	235	239	257	249	215
April .....	321	275	318	310	231	236	227	258	242	213
Mai .....	285	259	265	422	376	239	213	221	246	213
Juni .....	399	290	350	550	270	232	217	229	258	207
Juli .....	325	414	296	257	307	220	231	227	221	205
August .....	353	372	309	290	298	232	227	217	217	209
September .....	310	279	318	317	306	233	225	222	214	225
Oktober .....	264	368	280	294	408	229	222	222	219	223
November .....	272	231	341	297	278	228	219	225	224	226
Dezember .....	371	358	453	279	320	233	218	227	228	225
insgesamt .....	399	526	453	550	408	220	213	217	214	205

Monat	Wasserstand					Tage mit Hochwasser (230 cm und darüber Pegel Regenstauf) (370 cm und darüber Pegel Marienthal)				
	Mittlerer <sup>2)</sup>									
	2010	2011	2012	2013	2014	2010	2011	2012	2013	2014
Januar .....	254	310	309	292	232	-	4	3	2	-
Februar .....	248	270	276	288	230	-	-	-	1	-
März .....	287	250	275	265	224	-	-	-	-	-
April .....	258	242	270	266	218	-	-	-	-	-
Mai .....	251	225	237	277	236	-	-	-	2	-
Juni .....	268	232	249	325	220	1	-	-	7	-
Juli .....	237	259	243	233	227	-	1	-	-	-
August .....	272	246	233	227	223	-	1	-	-	-
September .....	249	234	236	232	244	-	-	-	-	-
Oktober .....	236	245	234	231	252	-	-	-	-	-
November .....	241	223	245	245	236	-	-	-	-	-
Dezember .....	275	258	286	236	243	1	-	3	-	-
insgesamt .....	257	250	258	259	232	2	6	6	12	-

<sup>1)</sup> Der Pegel Marienthal wurde am 28.01.2002 in Betrieb genommen; der Vorgängerpegel Regenstauf wurde zum 30.04.2001 aufgelassen; alle Angaben in cm über Pegelnullpunkt

<sup>2)</sup> Tagesmittelwert

Quelle: Bayerisches Landesamt für Umwelt; Wasserwirtschaftsamt Regensburg



# 2

## Bevölkerung



## Bevölkerung

Der von der Stadt Regensburg erhobene Bevölkerungsbestand beruht bis zum 31.12.1999 auf der Fortschreibung der Volkszählungen (1987 oder zuvor). Dies erfolgte anhand von Bewegungsdaten (Geburten, Sterbefälle, Zuzüge, Fortzüge und Umzüge). Diese Methode liefert nur relativ wenig Merkmale und lässt eine differenzierte kleinräumige Auswertung nicht zu.

Ab dem Jahr 2000 wurde daher die Auswertungsmethodik geändert; die Regensburger Einwohnerstatistik beruht seitdem ausschließlich auf dem jeweils am Monatsende vorhandenen Bestand des Melderegisters.

Die hier vorkommenden Bevölkerungsbegriffe unterscheiden sich wie folgt:

### Gesamtbevölkerung

Personen, die im betreffenden Gebiet eine Wohnung haben, unabhängig davon, ob es sich um einen Erstwohnsitz (alleinige Wohnung), Hauptwohnsitz (vorwiegend benutzte Wohnung) oder Nebenwohnsitz (weitere Wohnung) handelt.

Wenn nicht anders angegeben, handelt es sich bei den Einwohnerdaten der Stadt Regensburg stets um diesen Bevölkerungsbegriff.

### Bevölkerung am Ort der Hauptwohnung

Dieser Bevölkerungsbegriff wird bei der Bevölkerungsfortschreibung durch die Statistischen Ämter der Länder für die von ihnen fortgeschriebenen Einwohnerzahlen verwendet. Diese Fortschreibung beruht in den alten Bundesländern auf dem Ergebnis der Volkszählung vom 25. Mai 1987, in den neuen Bundesländern auf einem Abzug des früheren Zentralen Einwohnerregisters zum Stichtag 03.10.1990. Ab dem Jahr 2011 basiert die Fortschreibung auf den Ergebnissen der beim Zensus am 09.05.2011 festgestellten Bevölkerungszahlen.

Die Zuordnung der Personen zur Bevölkerung einer Gemeinde erfolgt dabei nach dem Hauptwohnungsprinzip, d. h. Personen werden der Gemeinde zugerechnet, in der ihre vorwiegend benutzte Wohnung liegt (§ 12 in der Neufassung des Melderechtsrahmengesetzes (MRRG) vom 3. April 2002 (BGBl. I S. 1342)). Nicht zur Bevölkerung gehören die Angehörigen der Stationierungstreitkräfte sowie der ausländischen diplomatischen und konsularischen Vertretungen mit ihren Familienangehörigen.

Im Statistischen Jahrbuch der Stadt Regensburg beziehen sich Tabellen mit regionalen, überörtlichen oder mit Städtevergleichen, sofern nichts anderes angegeben ist, auf diesen Bevölkerungsbegriff.

### Wohnbevölkerung

Bevölkerungsbegriff der Volkszählungen von 1925 bis einschließlich 1970. Die Wohnbevölkerung umfasste diejenigen Personen, die im Gemeindegebiet ihre ständige Wohnung hatten. Personen mit mehreren Wohnungen wurden dabei in der Gemeinde gezählt, von der aus sie zur Arbeit oder Ausbildung gingen.

### Ausländer

Personen, die nicht die deutsche Staatsangehörigkeit besitzen und in Deutschland melderechtlich erfasst sind.

### Personen mit Migrationshintergrund

Alle nach 1949 auf das heutige Gebiet der Bundesrepublik Deutschland Zugewanderten sowie alle in Deutschland geborenen Ausländer und alle in Deutschland als Deutsche Geborenen mit zumindest einem zugewanderten oder als Ausländer in Deutschland geborenen Elternteil. Die Zahlen werden näherungsweise mit dem statistischen Verfahren "MigraPro" abgeleitet.

### Geburten

Bei den Geburten handelt es sich im hier gebräuchlichen Sinn um Lebendgeborene. Geburten werden bei der Verwaltungsbehörde des Hauptwohnsitzes der Mutter gemeldet.

### Sterbefälle

Sterbefälle werden der Verwaltungsbehörde des Hauptwohnsitzes gemeldet. Von dort werden, soweit bekannt, die Meldeämter der Gemeinden eventueller weiterer Wohnsitze verständigt.

### Zuzüge, Fortzüge

Bei Zu- und Fortzügen handelt es sich um Wanderungsbewegungen über die Stadtgrenze Regensburgs hinaus.

### Umzüge

Wanderungsbewegungen, die innerhalb der Stadtgrenze stattfinden.

### Eheschließungen

Bis einschließlich 1982 wurden Eheschließungen nach dem sog. "Ereignisortsprinzip" erfasst. Dazu zählten alle vor dem Standesamt Regensburg geschlossenen Ehen. Von 1983 bis einschließlich 1999 galt das "Wohnortsprinzip", dieses umfasste alle vor dem Standesamt Regensburg geschlossenen Ehen, bei denen mindestens ein Partner in Regensburg gemeldet war und zusätzlich alle Eheschließungen vor auswärtigen Standesämtern, bei denen beide Ehepartner in Regensburg gemeldet waren. Seit dem Jahr 2000 werden alle Eheschließungen, bei denen mindestens ein Partner in Regensburg gemeldet ist, gezählt.

### Registerbereinigung

Die Stadt Regensburg führte zuletzt im Jahr 2006 von September bis Ende Dezember eine Bereinigung des Melderegisters bei Einwohnern mit Nebenwohnsitz in Regensburg durch. Dadurch kommt es in diesem Jahr zu einem zusätzlichen Wegzug von etwa 9 500 Einwohnern und damit zu einer Verminderung des Einwohnerbestandes um diese Zahl. Dies ist bei den Werten des Bevölkerungsbestandes, den Fortzügen, dem Wanderungssaldo und dem Bevölkerungssaldo für das Jahr 2006 zu berücksichtigen.

## 2.1 Bevölkerungsanteil nach Altersgruppen in den Jahren 1966 bis 2014

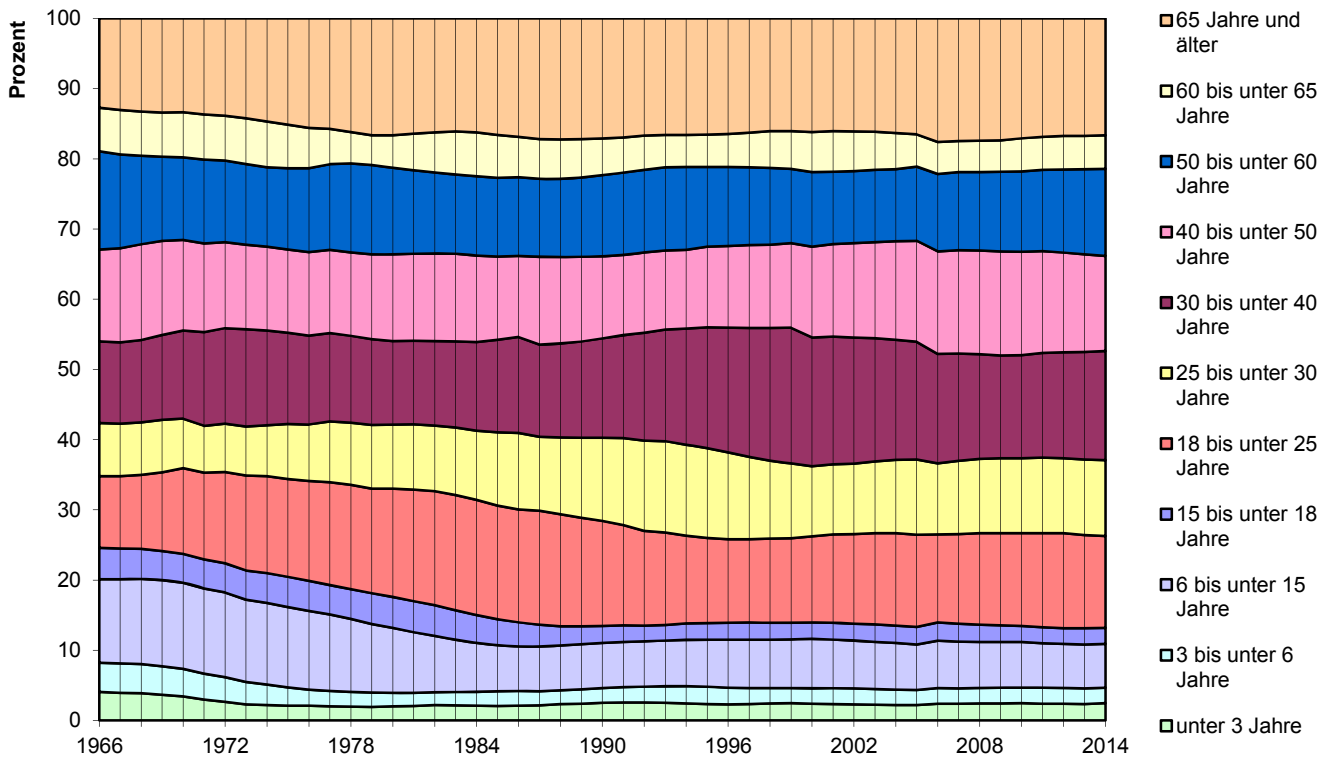

## 2.2 Geburten und Sterbefälle, Eheschließungen und Ehescheidungen je 1 000 Einwohner in den Jahren 1966 bis 2014

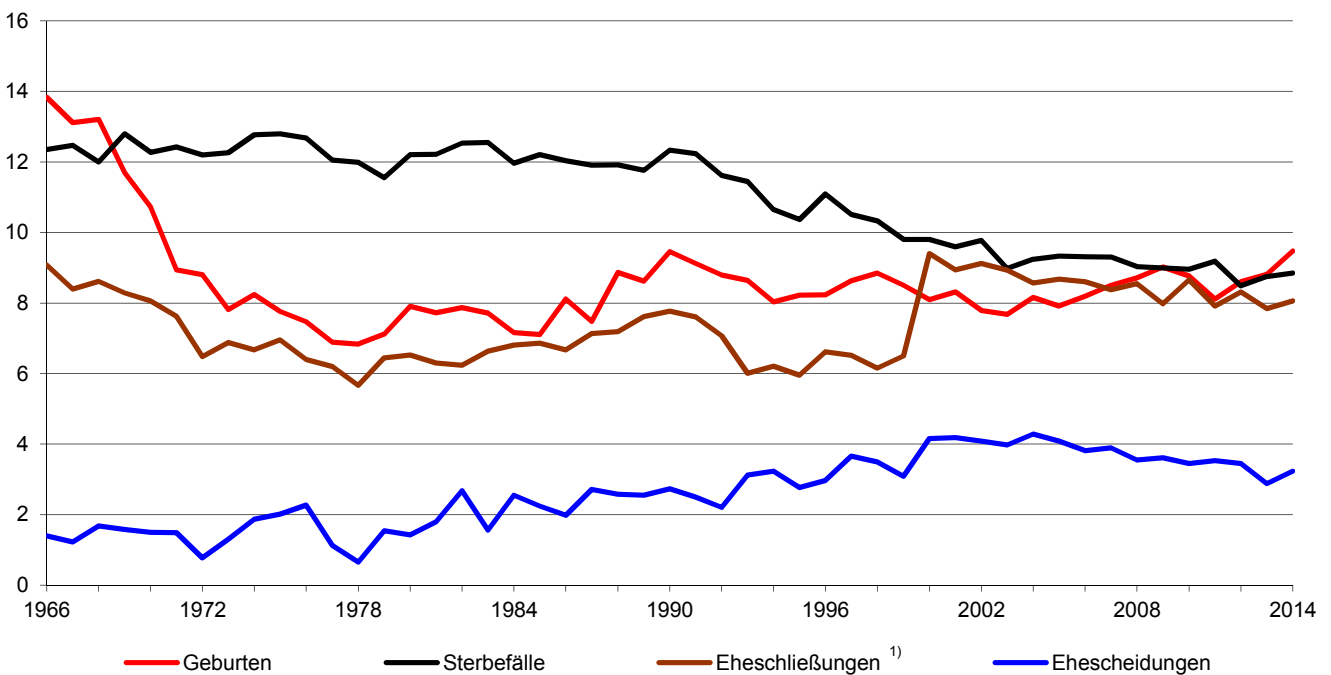

<sup>1)</sup> bis 1982 Ereignisortsprinzip, von 1983 bis 1999 nach dem Wohnortsprinzip, ab 2000 alle Eheschließungen, bei denen mindestens ein Partner in Regensburg gemeldet ist

### 2.3 Geburten und Sterbefälle im Jahresverlauf 2014

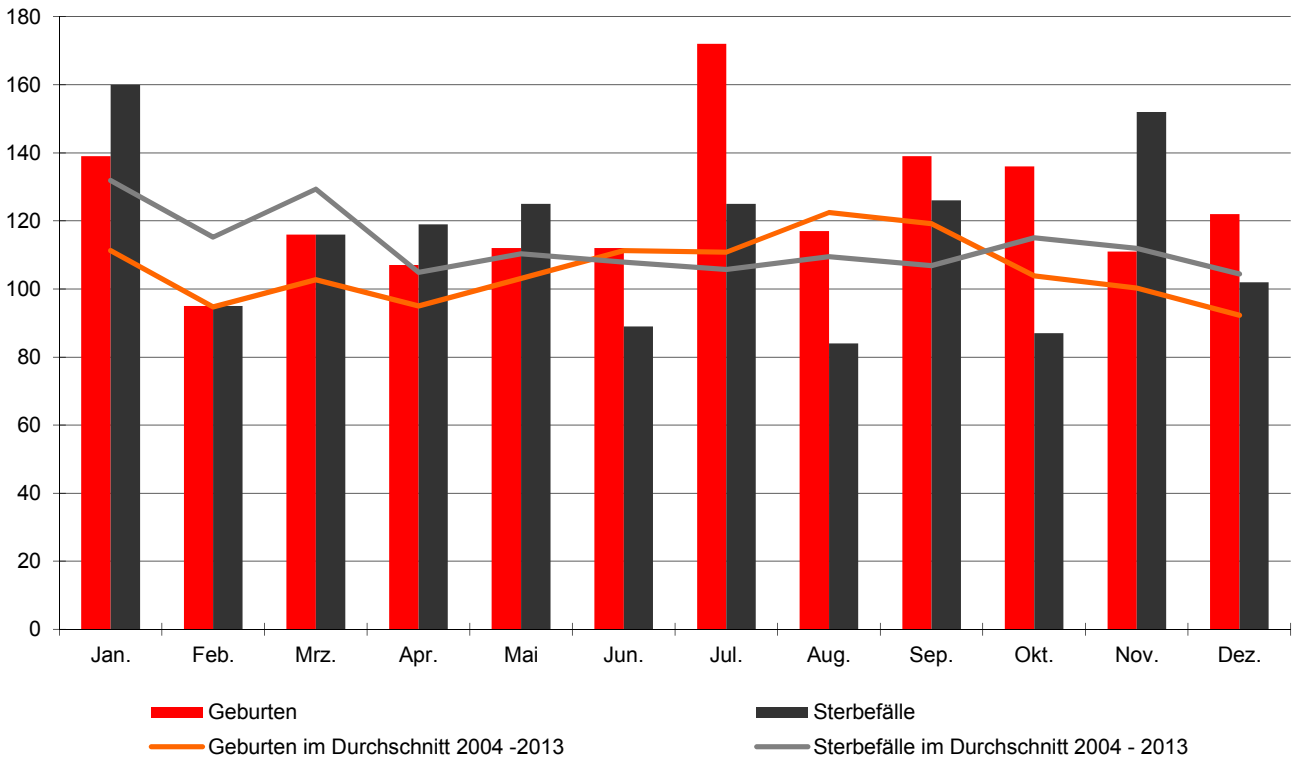

### 2.4 Zuzüge und Fortzüge im Jahresverlauf 2014

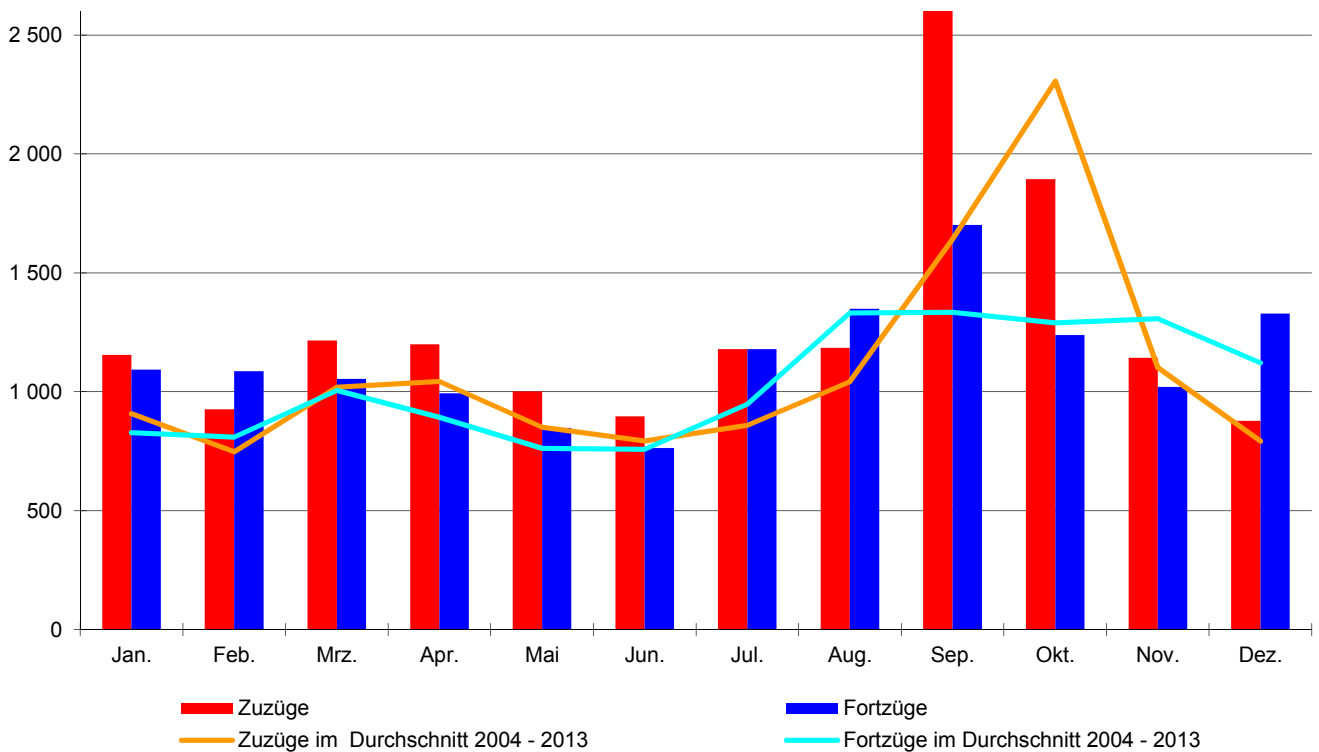

## 2.5 Eheschließungen im Jahresverlauf 2014

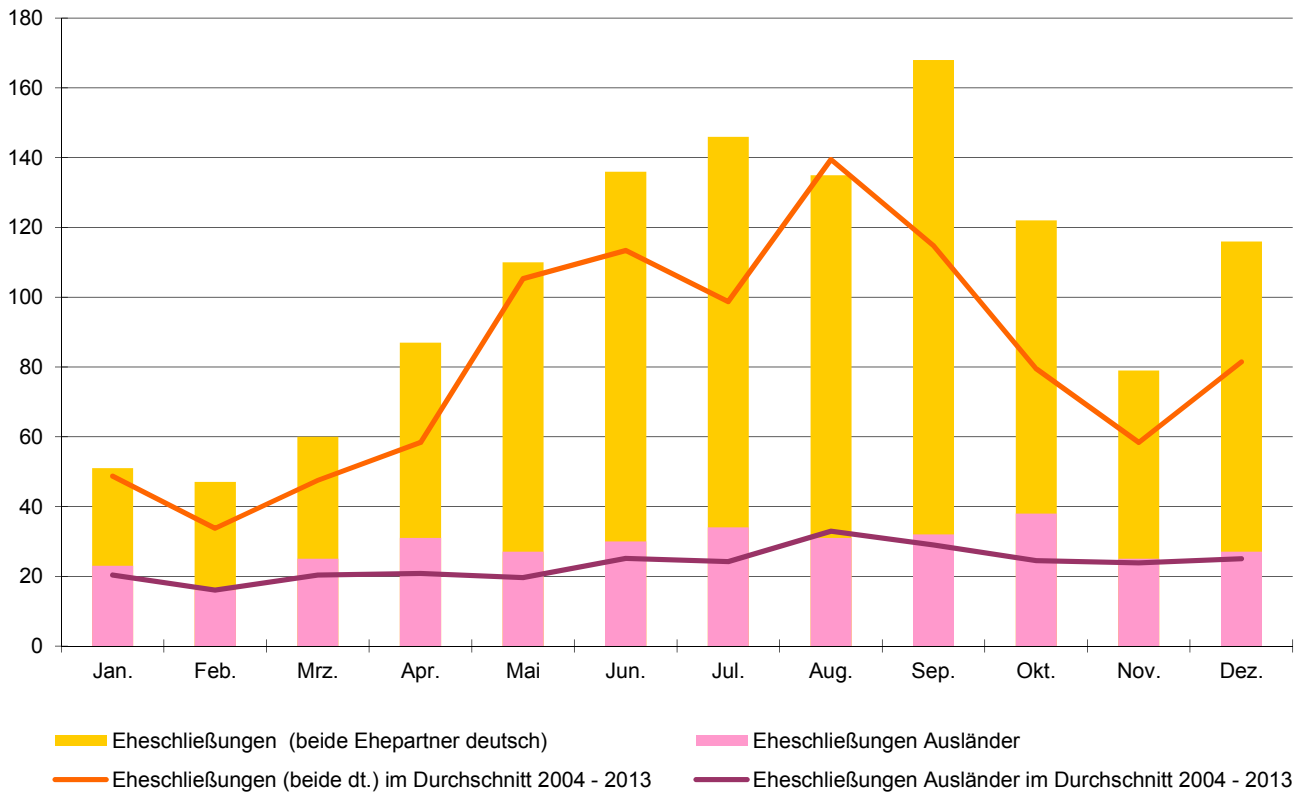

## 2.6 Umzüge im Jahresverlauf 2014

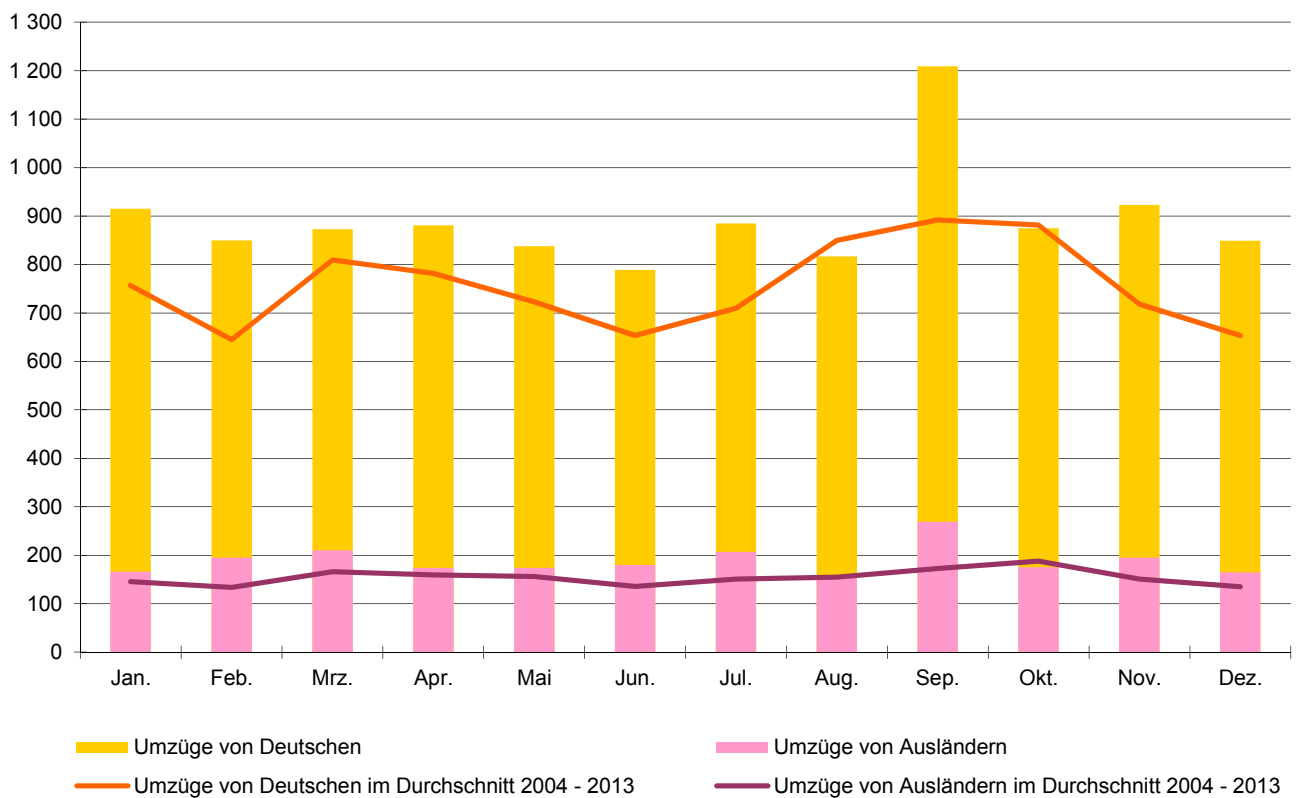

## 2.7 Die häufigsten Vornamen der Regensburger Bevölkerung im Jahr 2014

Rangfolge	weibliche Vornamen			männliche Vornamen		
	Name	Häufigkeit	auf 1 000 Frauen	Name	Häufigkeit	auf 1 000 Männer
1 .....	Maria	1 712	21,2	Michael	2 044	26,9
2 .....	Anna	1 549	19,2	Thomas	1 805	23,7
3 .....	Elisabeth	1 169	14,5	Andreas	1 758	23,1
4 .....	Julia	1 151	14,2	Christian	1 584	20,8
5 .....	Katharina	981	12,1	Alexander	1 416	18,6
6 .....	Christine	898	11,1	Peter	1 324	17,4
7 .....	Monika	865	10,7	Stefan	1 280	16,8
8 .....	Sabine	841	10,4	Martin	1 057	13,9
9 .....	Andrea	779	9,6	Josef	1 039	13,7
10 .....	Susanne	757	9,4	Markus	1 029	13,5
11 .....	Barbara	717	8,9	Johann	980	12,9
12 .....	Claudia	692	8,6	Maximilian	919	12,1
13 .....	Stefanie	668	8,3	Daniel	918	12,1
14 .....	Eva	661	8,2	Florian	911	12,0
15 .....	Franziska	632	7,8	Sebastian	840	11,0
16 .....	Christina	630	7,8	Johannes	835	11,0
17 .....	Gabriele	614	7,6	Matthias	831	10,9
18 .....	Brigitte	613	7,6	Wolfgang	764	10,0
19 .....	Karin	605	7,5	Franz	759	10,0
20 .....	Petra	581	7,2	Tobias	740	9,7
21 .....	Renate	575	7,1	Robert	657	8,6
22 .....	Ursula	569	7,0	Christoph	622	8,2
23 .....	Martina	564	7,0	Manfred	612	8,0
24 .....	Sandra	554	6,9	Gerhard	589	7,7
25 .....	Ingrid	542	6,7	Jürgen	559	7,4
25 .....				Klaus	559	7,4
26 .....	Johanna	531	6,6	Helmut	552	7,3
27 .....	Alexandra	522	6,5	Georg	534	7,0
28 .....	Helga	510	6,3	Philipp	504	6,6
29 .....	Daniela	492	6,1	Rudolf	503	6,6
30 .....	Christa	490	6,1	Werner	488	6,4
31 .....	Michaela	473	5,8	Karl	465	6,1
32 .....	Hildegard	449	5,6	David	462	6,1
33 .....	Laura	438	5,4	Simon	446	5,9
33 .....	Lisa	438	5,4			
34 .....	Erika	418	5,2	Bernhard	444	5,8
35 .....	Nicole	417	5,2	Anton	432	5,7
35 .....				Felix	432	5,7
36 .....	Veronika	407	5,0	Walter	423	5,6
37 .....	Sonja	406	5,0	Dominik	400	5,3
38 .....	Melanie	400	4,9	Paul	387	5,1
39 .....	Birgit	398	4,9	Lukas	382	5,0
40 .....	Angelika	389	4,8	Herbert	367	4,8
41 .....	Kerstin	386	4,8	Fabian	362	4,8
42 .....	Ingeborg	383	4,7	Ludwig	361	4,7
43 .....	Olga	381	4,7	Patrick	356	4,7
44 .....	Tanja	379	4,7	Oliver	350	4,6
45 .....	Marion	365	4,5	Roland	348	4,6
46 .....	Lena	355	4,4	Richard	343	4,5
47 .....	Sarah	353	4,4	Stephan	341	4,5
48 .....	Elfriede	348	4,3	Dieter	338	4,4
49 .....	Magdalena	343	4,2	Benjamin	316	4,2
50 .....	Stephanie	340	4,2	Günter	313	4,1
50 .....				Hans	313	4,1

Quelle: Bevölkerungsstatistik der Stadt Regensburg



## 2.8 Die häufigsten Vornamen der im Jahr 2014 Geborenen

Rangfolge	weibliche Vornamen			männliche Vornamen		
	Name	Häufigkeit	auf 1 000 geborene Mädchen	Name	Häufigkeit	auf 1 000 geborene Jungen
1 .....	Anna	16	22,13	Maximilian	19	25,17
2 .....	Emma	15	20,75	Paul	18	23,84
3 .....	Hanna	12	16,60	Jakob	16	21,19
	Laura	12	16,60			
	Marlene	12	16,60			
4 .....	Emilia	11	15,21	Lukas	14	18,54
5 .....	Franziska	10	13,83	Moritz	13	17,22
	Julia	10	13,83	Simon	13	17,22
	Mia	10	13,83			
6 .....	Marie	9	12,45	Felix	12	15,89
	Sophia	9	12,45			
	Sophie	9	12,45			
7 .....	Katharina	8	11,07	Elias	11	14,57
	Lena	8	11,07			
8 .....	Antonia	7	9,68	Benjamin	10	13,25
	Lea	7	9,68	David	10	13,25
	Magdalena	7	9,68			
	Paula	7	9,68			
	Sarah	7	9,68			
9 .....	Amelie	6	8,30	Alexander	9	11,92
	Elisa	6	8,30	Emil	9	11,92
	Greta	6	8,30	Johannes	9	11,92
	Leonie	6	8,30	Leon	9	11,92
				Noah	9	11,92
				Philipp	9	11,92
10 .....	Helena	5	6,92	Anton	8	10,60
	Helene	5	6,92	Leopold	8	10,60
	Johanna	5	6,92	Sebastian	8	10,60
	Lina	5	6,92			
	Maya	5	6,92			
	Mila	5	6,92			
	Mira	5	6,92			
	Pia	5	6,92			
	Sofia	5	6,92			

Quelle: Bevölkerungsstatistik der Stadt Regensburg

## 2.9 Altersaufbau der Regensburger Bevölkerung im Jahr 2014

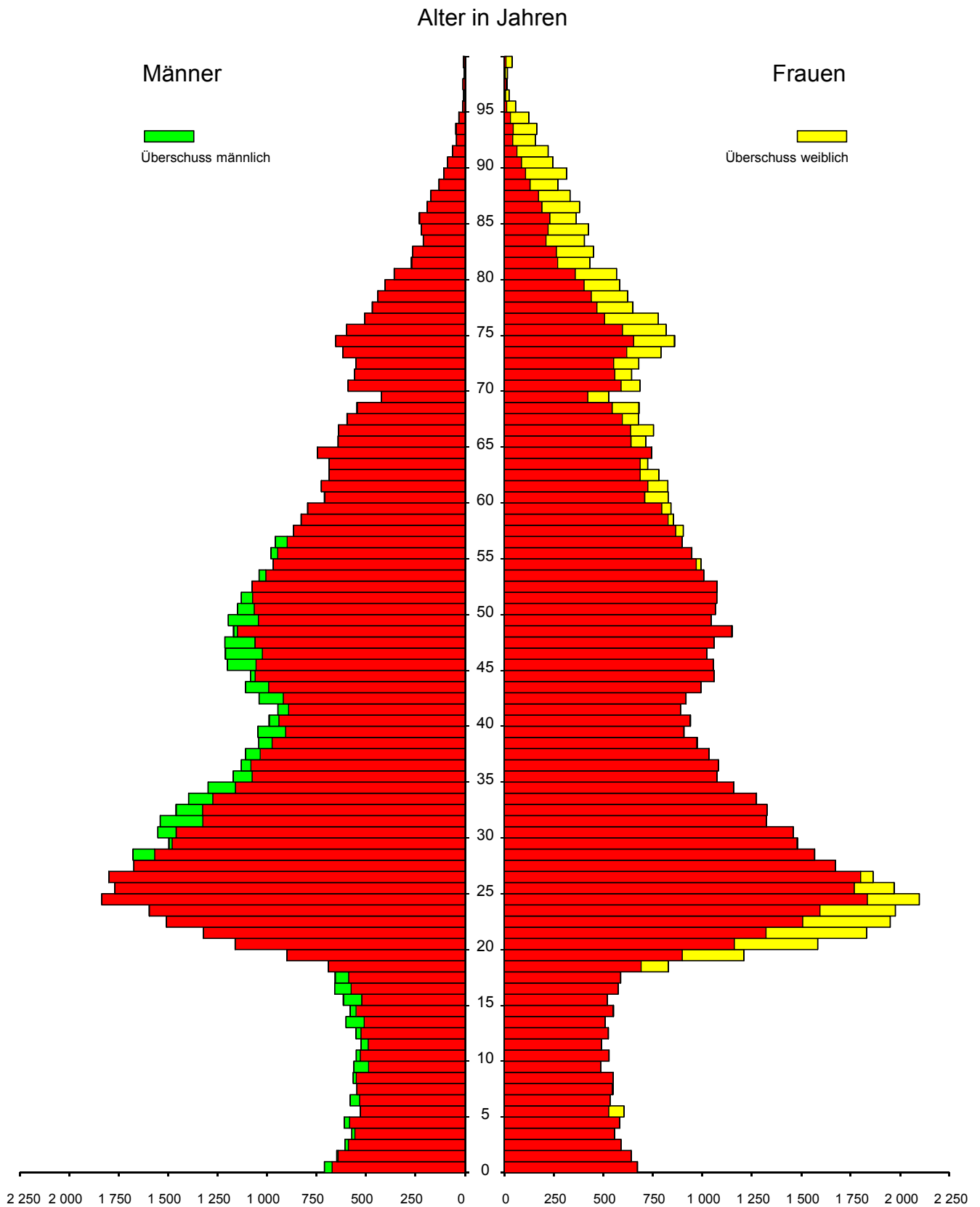

Quelle: Bevölkerungsstatistik der Stadt Regensburg

## 2.10 Altersaufbau der Bevölkerung nach Staatsangehörigkeit im Jahr 2014

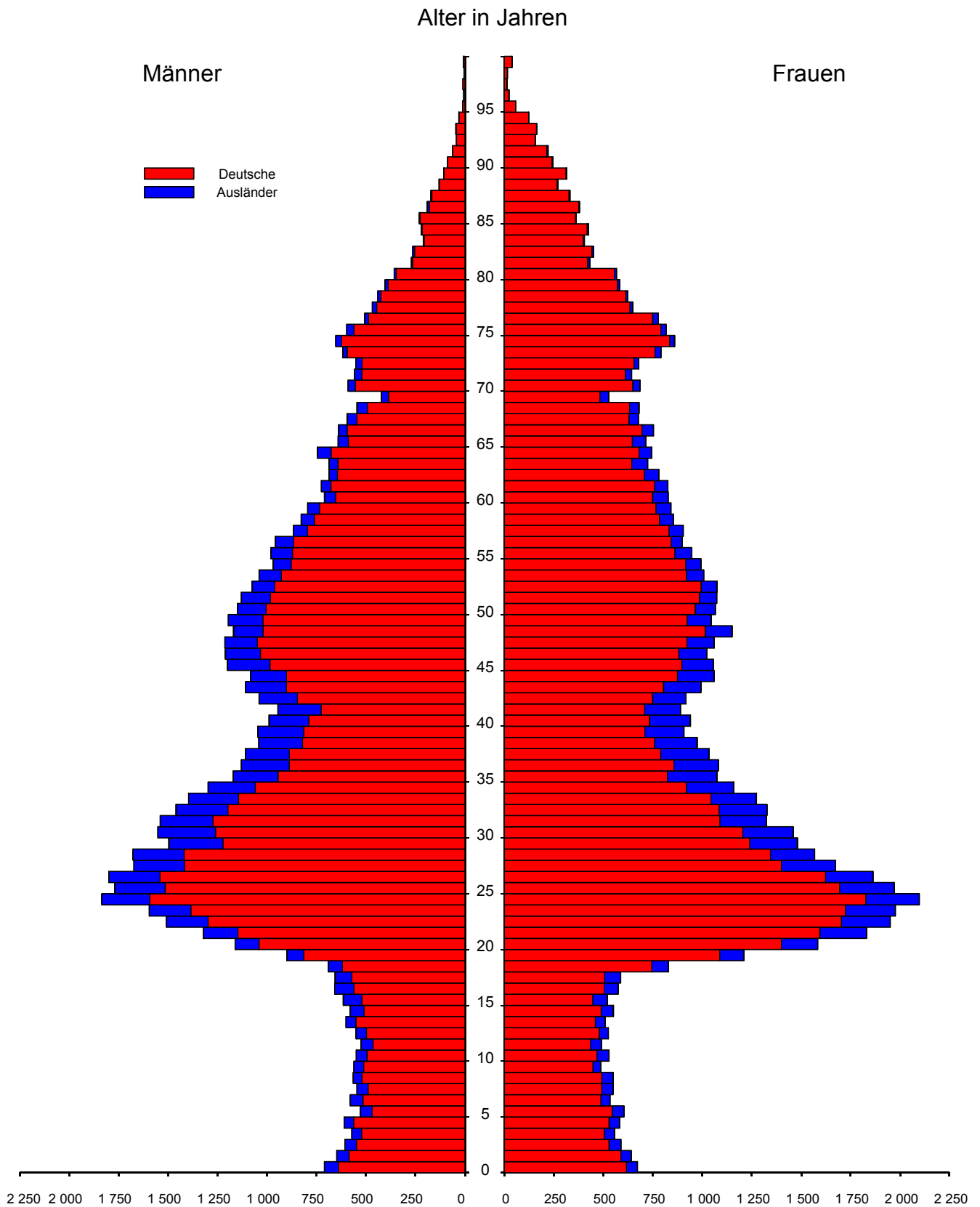

Quelle: Bevölkerungsstatistik der Stadt Regensburg

## 2.11 Altersaufbau der Bevölkerung nach dem Familienstand im Jahr 2014

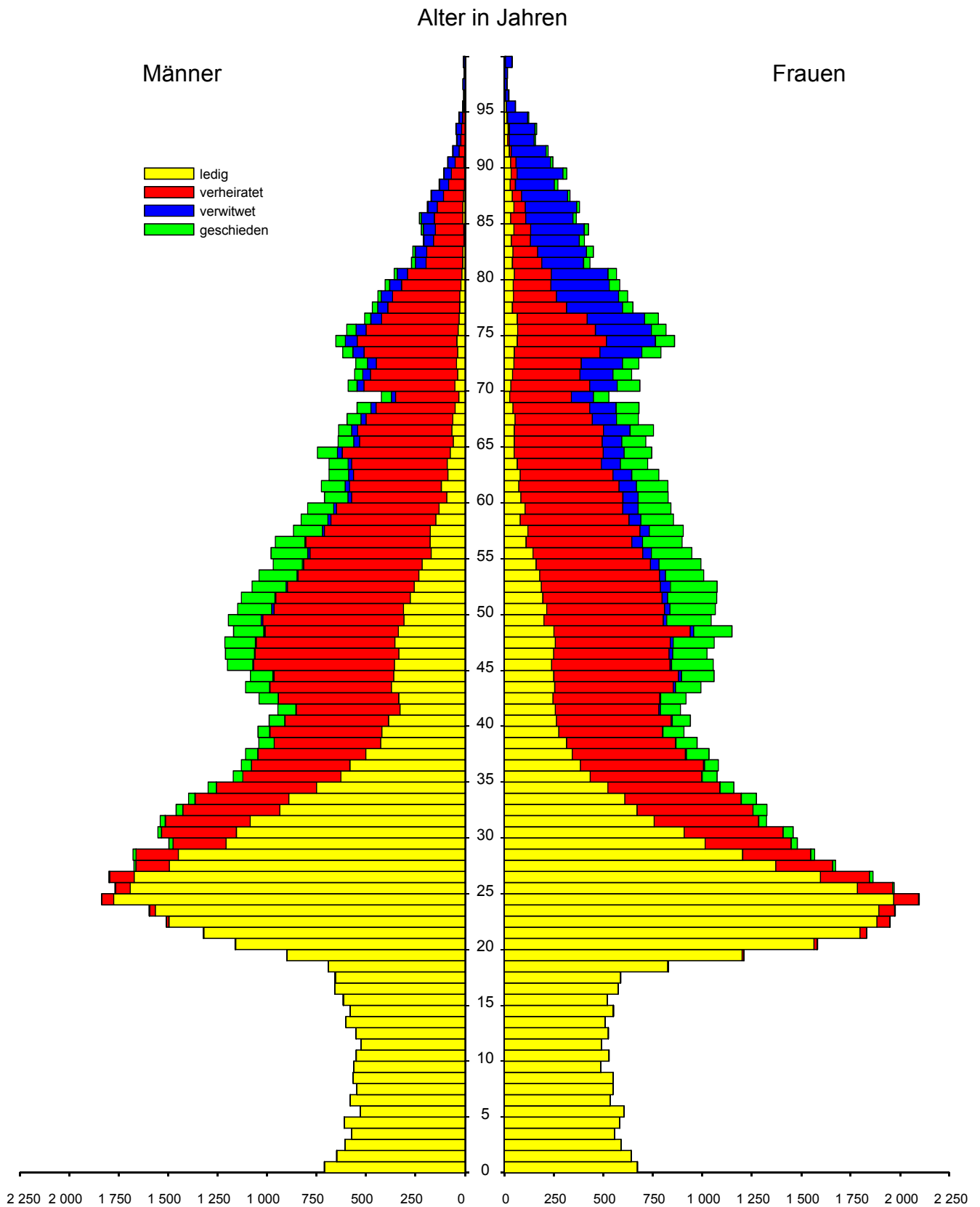

Quelle: Bevölkerungsstatistik der Stadt Regensburg

## 2.12 Altersaufbau der Bevölkerung nach der Religionszugehörigkeit im Jahr 2014

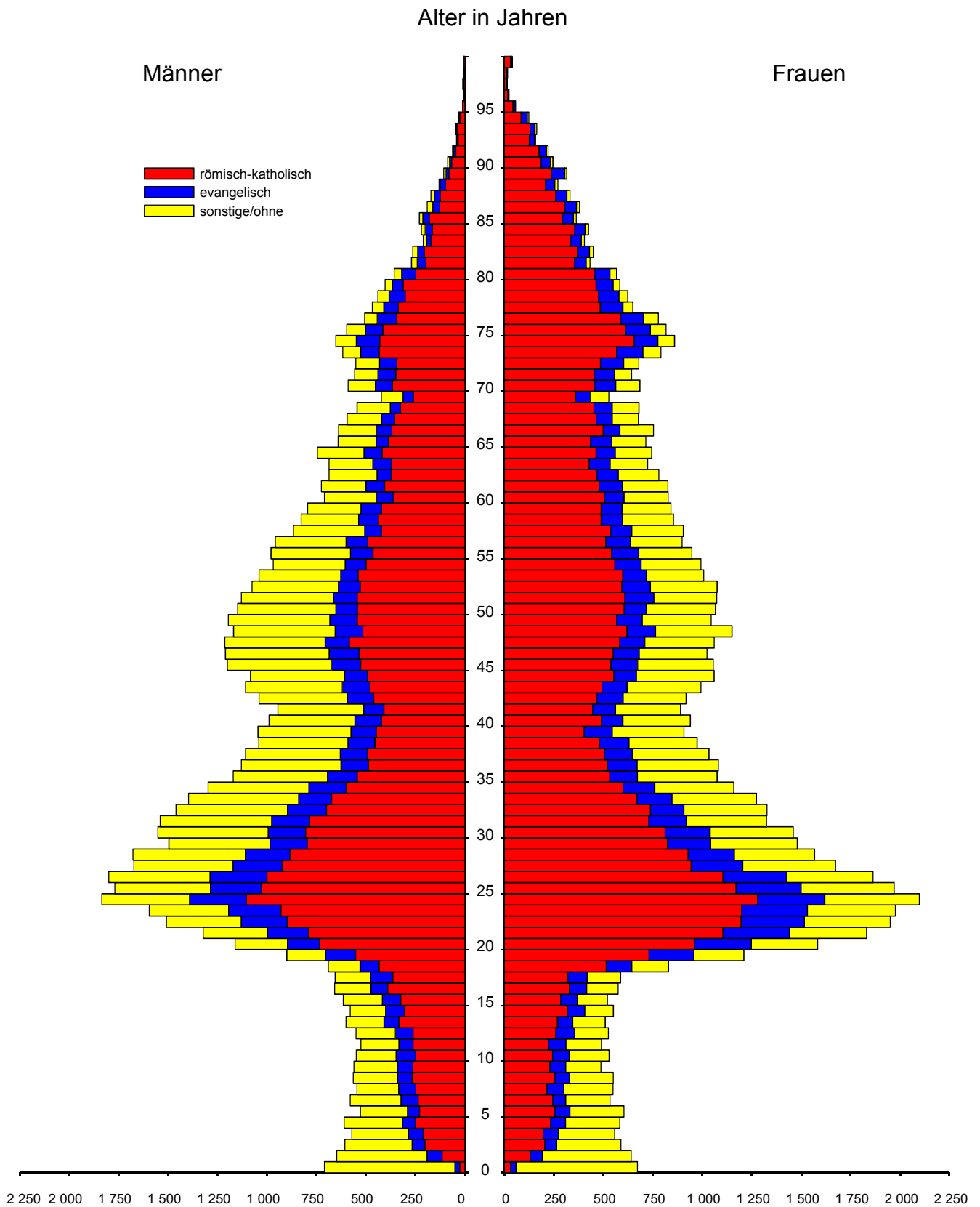

Quelle: Bevölkerungsstatistik der Stadt Regensburg

### 2.13 Altersaufbau der Bevölkerung nach Art des Wohnsitzes im Jahr 2014

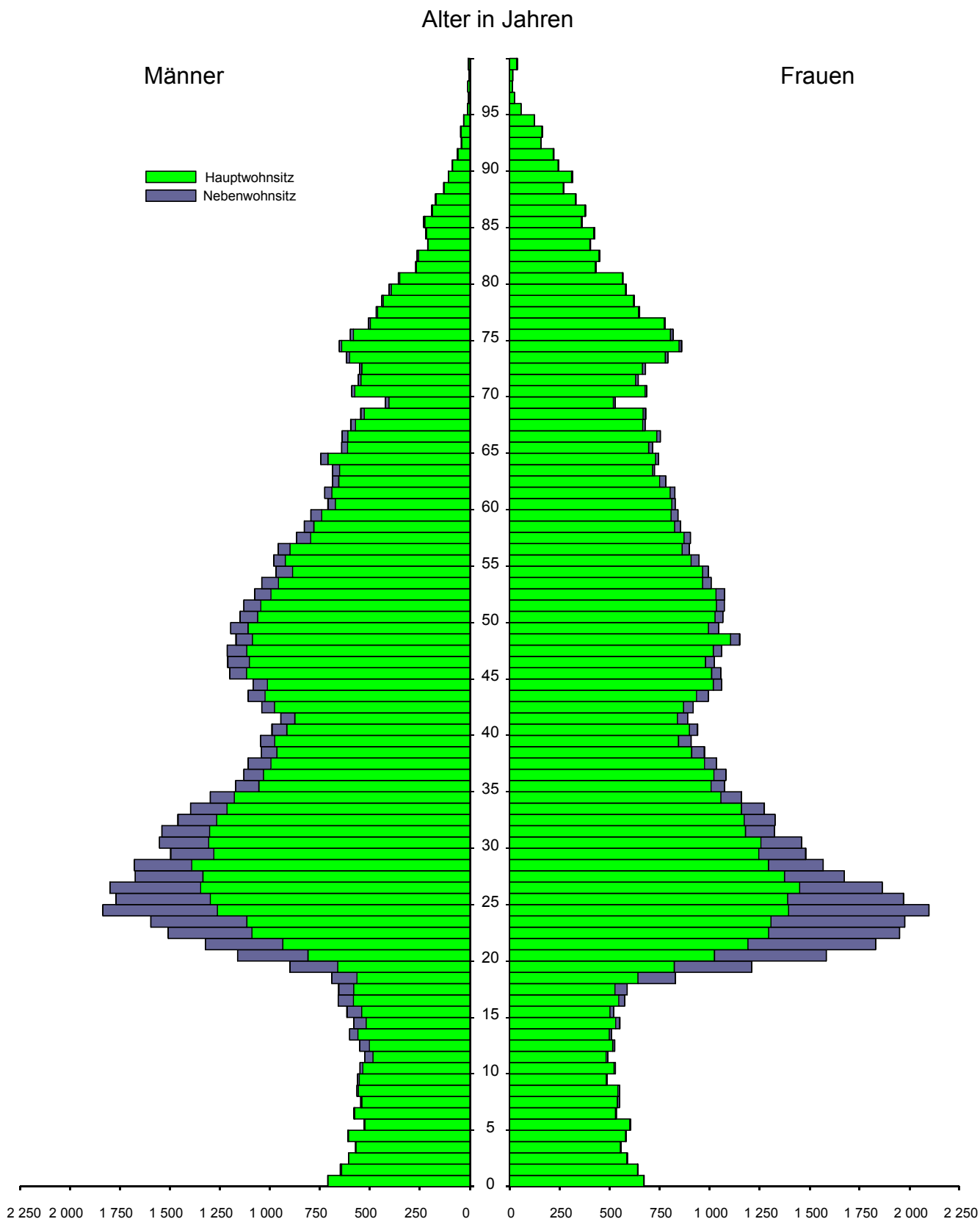

Quelle: Bevölkerungsstatistik der Stadt Regensburg

## 2.14 Ein- bzw. Ausgliederung von Gemeinden bzw. Gemeindeteilen

Zeitpunkt (E) = Eingliederung (A) = Ausgliederung		Gemeinde bzw. Gemeindeteil	Fläche in ha	Einwohner
1810/1818	(E)	Kumpfmühl	18,5	.
1904 (01.01.)	(E)	Karthaus-Prüll, Eisbuckel Ganghofersiedlung	219,9	787
1924 (01.04.)	(E)	Ober- und Niederwinzer, Kager, Pfaffenstein, Stadtamhof, Steinweg, Pfälzer Siedlung, Weichs, Reinhausen, Sallern, Gallingkofen, Wutzlhofen, Ödenthal, nördliche Konrad- siedlung, Schwabelweis, Vorderer und Hinterer Keilberg, Brandlberg	2 639,4	17 215
1938 (01.04.)	(E)	Ziegetsdorf, Dechbetten, Königswiesen, Großprüfening	585,7	1 642
1971 (01.01.)	(E)	Graß (teilweise)	4,3	10
1972 (01.07.)	(A)	Dechbetten (teilweise)	40,2	.
	(E)	Graß, Pentling, Oberisling, Burgweinting (teilweise)	198,2	678
	(A)	Neuprüll, Ziegetsdorf (teilweise)	18,0	.
1975 (01.01.)	(E)	Grünthal (teilweise)	73,1	-
1977 (01.01.)	(E)	Graß, Oberisling, Burgweinting, Harting, Schwabelweis, Sallern (teilweise)	2 090,0	4 152
1978 (01.01.)	(E)	Barbing (teilweise)	547,6	422
1979 (01.10.)	(A)	Oberisling (teilweise)	0,3	-
1983 (01.02.)	(E)	Obertraubling (teilweise)	39,4	-
1984 (01.01.)	(A)	Burgweinting, Winzer (teilweise)	47,6	-
1985 (01.01.)	(A)	Großprüfening (teilweise)	0,2	-
1986 (01.01.)	(A)	Schwabelweis (teilweise)	0,1	-
1986 (01.07.)	(A)	Winzer (teilweise)	4,5	-
1987 (01.07.)	(A)	Schwabelweis (teilweise)	0,1	-
1990 (01.01.)	(A)	Dechbetten (teilweise)	1,1	-
1990 (01.07.)	(A)	Schwabelweis (teilweise)	0,1	-
1996 (01.07.)	(A)	Harting (teilweise)	1,2	-
	(E)	Obertraubling (teilweise)	0,5	-
	(A)	Großprüfening (teilweise)	0,8	-
	(E)	Kneiting (teilweise)	0,2	-
	(E)	Sinzing (teilweise)	0,1	-
1997 (01.07.)	(A)	Graß (teilweise)	0,0	-
	(A)	Barbing (teilweise)	0,3	-
	(E)	Lappersdorf (teilweise)	5,8	-
	(A)	Sallern (teilweise)	0,7	-
	(E)	Kareth (teilweise)	5,5	-
	(A)	Sallern (teilweise)	10,7	-
	(A)	Steinweg (teilweise)	3,4	-

Quelle: Bevölkerungsstatistik der Stadt Regensburg

## 2.15 Die Entwicklung des Bevölkerungsstandes <sup>1)</sup>

J a h r	insgesamt	davon			
		Zahl		Prozent	
		männlich	weiblich	männlich	weiblich
1830 (01.06.) .....	16 287	7 176	9 111	44,1	55,9
1833 (25.01.) .....	19 985	.	.	.	.
1840 (01.12.) .....	19 310	8 639	10 671	44,7	55,3
1843 (01.12.) .....	20 678	9 471	11 207	45,8	54,2
1846 (01.12.) .....	20 988	9 574	11 414	45,6	54,4
1849 (01.12.) .....	21 251	9 531	11 720	44,8	55,2
1852 (01.12.) .....	22 286	10 071	12 215	45,2	54,8
1855 (01.12.) .....	22 785	10 256	12 529	45,0	55,0
1858 (01.12.) .....	23 362	10 754	12 608	46,0	54,0
1861 (01.12.) .....	24 279	11 074	13 205	45,6	54,4
1864 (01.12.) .....	25 981	12 049	13 932	46,4	53,6
1867 (03.12.) .....	26 646	12 149	14 497	45,6	54,4
1871 (01.12.) .....	29 182	13 804	15 378	47,3	52,7
1875 (01.12.) .....	31 504	15 241	16 263	48,4	51,6
1880 (01.12.) .....	34 542	16 557	17 985	47,9	52,1
1885 (01.12.) .....	36 093	17 045	19 048	47,2	52,8
1890 (01.12.) .....	37 934	18 242	19 692	48,1	51,9
1895 (02.12.) .....	41 471	19 991	21 480	48,2	51,8
1900 (01.12.) .....	45 429	22 143	23 286	48,7	51,3
1905 (01.12.) .....	48 801	23 522	25 279	48,2	51,8
1907 .....	48 703	23 398	25 305	48,0	52,0
1910 (01.12.) .....	52 624	25 510	27 114	48,5	51,5
1916 (01.12.) .....	52 071	24 538	27 533	47,1	52,9
1917 .....	52 663	24 941	27 722	47,4	52,6
1919 (08.10.) .....	52 520	24 383	28 137	46,4	53,6
1925 (16.06.) .....	76 948	36 728	40 220	47,7	52,3
1933 .....	81 106	38 442	42 664	47,4	52,6
1939 (17.05.) .....	95 631	47 844	47 787	50,0	50,0
1946 (29.10.) .....	115 450	56 128	59 322	48,6	51,4
1950 (13.09.) .....	117 291	54 226	63 065	46,2	53,8
1956 (25.09.) .....	120 324	54 550	65 774	45,3	54,7
1957 .....	121 582	55 131	66 451	45,3	54,7
1958 .....	123 214	56 089	67 125	45,5	54,5
1959 .....	124 632	56 913	67 719	45,7	54,3
1960 .....	124 414	56 663	67 751	45,5	54,5
1961 (06.06.) .....	125 047	56 906	68 141	45,5	54,5
1961 .....	124 563	56 537	68 026	45,4	54,6

<sup>1)</sup> nach dem jeweiligen Gebietsstand bei den Volkszählungen und deren Fortschreibung; wo nichts anderes vermerkt, Bevölkerungsstand jeweils zum 31.12. (Wohnbevölkerung); ab 1987 Gesamtbevölkerung

Quelle: Bevölkerungsstatistik der Stadt Regensburg



J a h r	insgesamt	davon			
		Zahl		Prozent	
		männlich	weiblich	männlich	weiblich
1962 .....	125 142	56 861	68 281	45,4	54,6
1963 .....	125 180	56 866	68 314	45,4	54,6
1964 .....	125 138	56 874	68 264	45,4	54,6
1965 .....	125 349	57 141	68 208	45,6	54,4
1966 .....	125 691	57 454	68 237	45,7	54,3
1967 .....	125 300	57 314	67 986	45,7	54,3
1968 .....	126 499	57 856	68 643	45,7	54,3
1969 .....	128 816	59 816	69 000	46,4	53,6
1970 (27.05.) .....	129 589	60 052	69 537	46,3	53,7
1970 .....	131 063	61 038	70 025	46,6	53,4
1971 .....	131 639	62 064	69 575	47,1	52,9
1972 .....	133 355	63 209	70 146	47,4	52,6
1973 .....	133 781	63 339	70 442	47,3	52,7
1974 .....	132 903	62 823	70 080	47,3	52,7
1975 .....	131 604	62 135	69 469	47,2	52,8
1976 .....	129 857	61 177	68 680	47,1	52,9
1977 .....	133 541	63 102	70 439	47,3	52,7
1978 .....	132 905	62 694	70 211	47,2	52,8
1979 .....	132 277	62 295	69 982	47,1	52,9
1980 .....	132 088	62 325	69 763	47,2	52,8
1981 .....	132 162	62 192	69 970	47,1	52,9
1982 .....	131 016	61 424	69 592	46,9	53,1
1983 .....	129 747	60 921	68 826	47,0	53,0
1984 .....	128 966	60 778	68 188	47,1	52,9
1985 .....	128 761	60 847	67 914	47,3	52,7
1986 .....	129 417	61 494	67 923	47,5	52,5
1987 (25.05.) .....	127 781	60 118	67 663	47,0	53,0
1987 .....	128 219	60 337	67 882	47,1	52,9
1988 .....	129 255	60 941	68 314	47,1	52,9
1989 .....	130 638	61 753	68 885	47,3	52,7
1990 .....	132 838	63 241	69 597	47,6	52,4
1991 .....	134 997	64 655	70 342	47,9	52,1
1992 .....	137 157	66 126	71 031	48,2	51,8
1993 .....	139 132	67 250	71 882	48,3	51,7
1994 .....	140 197	67 706	72 491	48,3	51,7
1995 .....	141 268	68 226	73 042	48,3	51,7
1996 .....	141 142	67 971	73 171	48,2	51,8
1997 .....	141 497	68 206	73 291	48,2	51,8
1998 .....	141 394	68 114	73 280	48,2	51,8
1999 .....	142 577	68 751	73 826	48,2	51,8
2000 .....	142 718	68 922	73 796	48,3	51,7
2001 .....	145 298	70 404	74 894	48,5	51,5
2002 .....	146 824	71 191	75 633	48,5	51,5
2003 .....	148 869	72 275	76 594	48,5	51,5
2004 .....	150 212	72 989	77 223	48,6	51,4
2005 .....	151 717	73 804	77 913	48,6	51,4
2006 .....	143 399	69 119	74 280	48,2	51,8
2007 .....	145 509	70 047	75 462	48,1	51,9
2008 .....	147 270	70 852	76 418	48,1	51,9
2009 .....	148 282	71 313	76 969	48,1	51,9
2010 .....	149 762	72 171	77 591	48,2	51,8
2011 .....	152 089	73 415	78 674	48,3	51,7
2012 .....	153 812	74 205	79 607	48,2	51,8
2013 .....	155 151	75 115	80 036	48,4	51,6
2014 .....	156 886	76 030	80 856	48,5	51,5

## 2.16 Bevölkerungsentwicklung

	insgesamt				
	2010	2011	2012	2013	2014
Einwohner am Jahresanfang .....	148 282	149 762	152 089	153 812	155 151
Lebendgeborene .....	1 307	1 225	1 316	1 361	1 478
Gestorbene .....	1 335	1 386	1 298	1 352	1 380
Natürlicher Saldo .....	- 28	- 161	+ 18	+ 9	+ 98
Zuzüge .....	12 741	13 911	13 616	13 882	15 290
Fortzüge .....	11 233	11 423	11 911	12 552	13 654
Wanderungssaldo .....	+ 1 508	+ 2 488	+ 1 705	+ 1 330	+ 1 636
Gesamtsaldo .....	+ 1 480	+ 2 327	+ 1 723	+ 1 339	+ 1 734
Einwohner am Jahresende .....	149 762	152 089	153 812	155 151	156 886

	Deutsche				
	2010	2011	2012	2013	2014
Deutsche am Jahresanfang <sup>1)</sup> .....	134 052	135 046	136 589	137 215	137 177
Lebendgeborene .....	1 134	1 090	1 167	1 177	1 258
Gestorbene .....	1 305	1 338	1 265	1 314	1 346
Natürlicher Saldo .....	- 171	- 248	- 98	- 137	- 88
Zuzüge .....	9 766	10 208	9 617	9 401	10 125
Fortzüge .....	8 962	8 727	9 201	9 679	9 799
Wanderungssaldo .....	+ 804	+ 1 481	+ 416	- 278	+ 326
Gesamtsaldo .....	+ 633	+ 1 233	+ 318	- 415	+ 238
Deutsche am Jahresende <sup>1)</sup> .....	135 046	136 589	137 215	137 177	137 809

	Ausländer				
	2010	2011	2012	2013	2014
Ausländer am Jahresanfang <sup>1)</sup> .....	14 230	14 716	15 500	16 597	17 974
Lebendgeborene .....	173	135	149	184	220
Gestorbene .....	30	48	33	38	34
Natürlicher Saldo .....	+ 143	+ 87	+ 116	+ 146	+ 186
Zuzüge .....	2 975	3 703	3 999	4 481	5 165
Fortzüge .....	2 271	2 696	2 710	2 873	3 855
Wanderungssaldo .....	+ 704	+ 1 007	+ 1 289	+ 1 608	+ 1 310
Gesamtsaldo .....	+ 847	+ 1 094	+ 1 405	+ 1 754	+ 1 496
Ausländer am Jahresende <sup>1)</sup> .....	14 716	15 500	16 597	17 974	19 077

<sup>1)</sup> einschließlich der im Laufe des Jahres stattgefundenen Einbürgerungen

Quelle: Bevölkerungsstatistik der Stadt Regensburg

## 2.17 Bevölkerungsentwicklung im Jahresverlauf

Monat	insgesamt				
	2010	2011	2012	2013	2014
Januar .....	+ 143	+ 103	+ 157	+ 37	+ 41
Februar .....	- 228	- 48	- 58	- 89	- 161
März .....	- 184	+ 129	+ 100	+ 46	+ 162
April .....	+ 269	+ 302	+ 164	+ 247	+ 193
Mai .....	+ 55	+ 252	+ 128	+ 89	+ 140
Juni .....	+ 43	+ 247	+ 45	+ 151	+ 157
Juli .....	+ 4	+ 106	- 101	- 21	+ 47
August .....	- 267	- 320	- 222	- 344	- 132
September .....	+ 311	+ 632	+ 192	+ 319	+ 931
Oktober .....	+ 1 115	+ 789	+ 1 180	+ 1 062	+ 705
November .....	+ 339	+ 240	+ 188	+ 176	+ 82
Dezember .....	- 120	- 105	- 50	- 334	- 430
insgesamt .....	+ 1 480	+ 2 327	+ 1 723	+ 1 339	+ 1 735

Monat	Deutsche <sup>1)</sup>				
	2010	2011	2012	2013	2014
Januar .....	+ 88	+ 84	+ 132	- 16	- 32
Februar .....	- 128	- 11	- 3	- 110	- 148
März .....	- 168	+ 37	+ 27	- 46	- 3
April .....	+ 198	+ 157	+ 18	+ 75	+ 92
Mai .....	-	+ 161	+ 60	- 46	+ 44
Juni .....	+ 30	+ 140	- 75	+ 49	+ 22
Juli .....	- 31	+ 9	- 104	- 74	- 130
August .....	- 171	- 171	- 271	- 301	- 100
September .....	+ 166	+ 374	+ 18	+ 95	+ 491
Oktober .....	+ 830	+ 573	+ 734	+ 675	+ 360
November .....	+ 281	+ 218	+ 129	+ 96	- 9
Dezember .....	- 101	- 28	- 39	- 435	+ 45
insgesamt .....	+ 994	+ 1 543	+ 626	- 38	+ 632

Monat	Ausländer <sup>1)</sup>				
	2010	2011	2012	2013	2014
Januar .....	+ 55	+ 19	+ 25	+ 53	+ 73
Februar .....	- 100	- 37	- 55	+ 21	- 13
März .....	- 16	+ 92	+ 73	+ 92	+ 165
April .....	+ 71	+ 145	+ 146	+ 172	+ 101
Mai .....	+ 55	+ 91	+ 68	+ 135	+ 96
Juni .....	+ 13	+ 107	+ 120	+ 102	+ 135
Juli .....	+ 35	+ 97	+ 3	+ 53	+ 177
August .....	- 96	- 149	+ 49	- 43	- 32
September .....	+ 145	+ 258	+ 174	+ 224	+ 440
Oktober .....	+ 285	+ 216	+ 446	+ 387	+ 345
November .....	+ 58	+ 22	+ 59	+ 80	+ 91
Dezember .....	- 19	- 77	- 11	+ 101	- 475
insgesamt .....	+ 486	+ 784	+ 1 097	+ 1 377	+ 1 103

<sup>1)</sup> einschließlich der im Laufe des Jahres stattgefundenen Einbürgerungen

Quelle: Bevölkerungsstatistik der Stadt Regensburg

## 2.18 Bevölkerung nach dem Familienstand

Zeitpunkt <sup>1)</sup>	Bevölkerung insgesamt <sup>2)</sup>	davon							
		ledig		verheiratet		verwitwet		geschieden	
		Zahl	in %	Zahl	in %	Zahl	in %	Zahl	in %
13.09.1950 .....	117 291	55 004	46,9	51 438	43,9	9 024	7,7	1 825	1,6
06.06.1961 .....	125 047	53 276	42,6	58 600	46,9	10 881	8,7	2 290	1,8
27.05.1970 .....	129 589	53 214	41,1	61 695	47,6	11 860	9,2	2 820	2,2
31.12.1980 .....	132 088	57 847	43,8	58 205	44,1	11 507	8,7	4 529	3,4
31.12.1981 .....	132 162	58 123	44,0	57 741	43,7	11 527	8,7	4 771	3,6
31.12.1982 .....	131 016	57 642	44,0	56 933	43,5	11 486	8,8	4 955	3,8
31.12.1983 .....	129 747	56 550	43,6	56 375	43,4	11 679	9,0	5 143	4,0
31.12.1984 .....	128 966	56 359	43,7	55 602	43,1	11 604	9,0	5 401	4,2
31.12.1985 .....	128 761	56 436	43,8	55 210	42,9	11 518	8,9	5 597	4,3
31.12.1986 .....	129 417	57 259	44,2	55 024	42,5	11 420	8,8	5 714	4,4
15.05.1987 .....	127 781	51 577	40,4	56 983	44,6	13 184	10,3	6 037	4,7
31.12.1987 .....	128 219	56 973	44,4	53 981	42,1	11 327	8,8	5 938	4,6
31.12.1988 .....	129 255	56 875	44,0	54 622	42,3	11 559	8,9	6 199	4,8
31.12.1989 .....	130 638	57 497	44,0	55 232	42,3	11 507	8,8	6 402	4,9
31.12.1990 .....	132 838	58 652	44,2	56 044	42,2	11 543	8,7	6 599	5,0
31.12.1991 .....	134 997	60 050	44,5	56 727	42,0	11 474	8,5	6 746	5,0
31.12.1992 .....	137 157	61 376	44,7	57 817	42,2	11 240	8,2	6 724	4,9
31.12.1993 .....	139 132	62 870	45,2	57 891	41,6	11 283	8,1	7 088	5,1
31.12.1994 .....	140 197	63 670	45,4	58 065	41,4	11 207	8,0	7 255	5,2
31.12.1995 .....	141 268	64 669	45,8	58 129	41,1	11 057	7,8	7 413	5,2
31.12.1996 .....	141 142	64 766	45,9	57 901	41,0	10 873	7,7	7 602	5,4
31.12.1997 .....	141 497	65 261	46,1	57 813	40,9	10 664	7,5	7 759	5,5
31.12.1998 .....	141 394	65 545	46,4	57 020	40,3	10 698	7,6	8 131	5,8
31.12.1999 .....	142 577	66 310	46,5	57 406	40,3	10 584	7,4	8 277	5,8
31.12.2000 .....	142 718	66 938	46,9	56 954	39,9	10 341	7,2	8 485	5,9
31.12.2001 .....	145 298	68 950	47,5	57 302	39,4	10 266	7,1	8 780	6,0
31.12.2002 .....	146 824	70 234	47,8	57 461	39,1	10 111	6,9	9 018	6,1
31.12.2003 .....	148 869	71 955	48,3	57 649	38,7	9 993	6,7	9 272	6,2
31.12.2004 .....	150 212	73 241	48,8	57 565	38,3	9 859	6,6	9 547	6,4
31.12.2005 .....	151 717	74 426	49,1	57 619	38,0	9 774	6,4	9 898	6,5
31.12.2006 .....	143 399	68 703	47,9	55 073	38,4	9 675	6,7	9 948	6,9
31.12.2007 .....	145 509	70 709	48,6	54 983	37,8	9 567	6,6	10 250	7,0
31.12.2008 .....	147 270	72 365	49,1	54 972	37,3	9 487	6,4	10 446	7,1
31.12.2009 .....	148 282	73 355	49,5	54 918	37,0	9 313	6,3	10 696	7,2
31.12.2010 .....	149 762	74 566	49,8	55 114	36,8	9 223	6,2	10 859	7,3
31.12.2011 .....	152 089	76 678	50,4	55 028	36,2	9 225	6,1	11 158	7,3
31.12.2012 .....	153 812	78 124	50,8	55 287	35,9	9 129	5,9	11 272	7,3
31.12.2013 .....	155 151	78 968	50,9	55 869	36,0	8 953	5,8	11 361	7,3
31.12.2014 .....	156 886	80 096	51,1	56 299	35,9	8 941	5,7	11 550	7,4

<sup>1)</sup> jeweiliger Gebietsstand

<sup>2)</sup> angegeben ist der Bevölkerungsstand bei den Volkszählungen und deren Fortschreibung; bis zum Jahr 1986 Wohnbevölkerung; ab dem Jahr 1987 Gesamtbevölkerung; im Jahr 2006 Registerbereinigung bei den Nebenwohnsitzen und damit verbundene Verminderung um ca. 9 500 Einwohner

Quelle: Bayerisches Landesamt für Statistik; Auswertungen aus dem Einwohnerwesen;  
Bevölkerungsstatistik der Stadt Regensburg

## 2.19 Bevölkerung nach der Religionszugehörigkeit, Kirchenein- und -austritte

Zeitpunkt <sup>1)</sup>	Bevölkerung insgesamt <sup>2)</sup>	davon						Kircheneintritte <sup>4)</sup> (im jeweiligen Jahr)		Kirchenaustritte <sup>5)</sup> (im jeweiligen Jahr)	
		römisch-katholisch		evangelisch <sup>3)</sup>		sonstige / ohne		röm.-kath.	evang. <sup>3)</sup>	röm.-kath.	evang. <sup>3)</sup>
		absolut	in %	absolut	in %	absolut	in %				
13.09.1950 .....	117 291	98 835	84,3	16 313	13,9	2 143	1,8	.	.	.	.
06.06.1961 .....	125 047	104 288	83,4	18 595	14,9	2 164	1,7	.	.	58	34
27.05.1970 .....	129 589	106 827	82,4	18 729	14,5	4 033	3,1	.	.	107	87
31.12.1980 .....	132 088	105 358	79,8	18 606	14,1	8 124	6,2	.	.	.	.
31.12.1981 .....	132 162	105 288	79,7	18 710	14,2	8 164	6,2	.	.	.	.
31.12.1982 .....	131 016	104 275	79,6	18 526	14,1	8 215	6,3	.	.	.	.
31.12.1983 .....	129 747	103 506	79,8	18 078	13,9	8 163	6,3	.	.	.	.
31.12.1984 .....	128 966	102 829	79,7	17 958	13,9	8 179	6,3	.	.	.	.
31.12.1985 .....	128 761	102 287	79,4	17 986	14,0	8 488	6,6	.	.	.	.
31.12.1986 .....	129 417	102 151	78,9	18 212	14,1	9 054	7,0	.	.	.	.
15.05.1987 .....	127 781	101 401	79,4	17 485	13,7	8 895	7,0	.	.	.	.
31.12.1987 .....	128 219	100 856	78,7	18 098	14,1	9 265	7,2	.	.	.	.
31.12.1988 .....	129 255	101 409	78,5	17 978	13,9	9 868	7,6	.	.	.	.
31.12.1989 .....	130 638	101 382	77,6	18 133	13,9	11 123	8,5	.	.	.	.
31.12.1990 .....	132 838	101 976	76,8	18 462	13,9	12 400	9,3	.	.	.	.
31.12.1991 .....	134 997	102 143	75,7	18 728	13,9	14 126	10,5	.	.	.	.
31.12.1992 .....	137 157	102 093	74,4	18 991	13,8	16 073	11,7	.	.	.	.
31.12.1993 .....	139 132	102 082	73,4	19 457	14,0	17 593	12,6	.	.	.	.
31.12.1994 .....	140 197	101 465	72,4	19 669	14,0	19 063	13,6	.	.	.	.
31.12.1995 .....	141 268	100 490	71,1	19 978	14,1	20 800	14,7	.	.	.	.
31.12.1996 .....	141 142	99 304	70,4	20 192	14,3	21 646	15,3	.	.	.	.
31.12.1997 .....	141 497	98 531	69,6	20 432	14,4	22 534	15,9	.	.	.	.
31.12.1998 .....	141 394	97 262	68,8	20 560	14,5	23 572	16,7	.	.	.	.
31.12.1999 .....	142 577	96 700	67,8	20 990	14,7	24 887	17,5	.	.	.	.
31.12.2000 .....	142 718	95 139	66,7	21 282	14,9	26 297	18,4	382	290	547	189
31.12.2001 .....	145 298	95 571	65,8	21 424	14,7	28 303	19,5	893	189	462	233
31.12.2002 .....	146 824	95 362	64,9	21 653	14,7	29 809	20,3	699	256	551	203
31.12.2003 .....	148 869	95 667	64,3	21 783	14,6	31 419	21,1	616	220	586	197
31.12.2004 .....	150 212	95 387	63,5	22 131	14,7	32 694	21,8	432	259	440	189
31.12.2005 .....	151 717	95 363	62,9	22 414	14,8	33 940	22,4	592	264	427	148
31.12.2006 .....	143 399	88 560	61,8	21 115	14,7	33 724	23,5	603	236	458	220
31.12.2007 .....	145 509	89 371	61,4	21 344	14,7	34 794	23,9	769	225	468	192
31.12.2008 .....	147 270	89 409	60,7	21 528	14,6	36 333	24,7	504	219	622	220
31.12.2009 .....	148 282	88 964	60,0	21 619	14,6	37 699	25,4	640	269	667	231
31.12.2010 .....	149 762	88 431	59,0	21 691	14,5	39 640	26,5	637	249	923	208
31.12.2011 .....	152 089	88 862	58,4	21 788	14,3	41 439	27,2	577	215	590	212
31.12.2012 .....	153 812	88 650	57,6	21 747	14,1	43 415	28,2	582	218	590	202
31.12.2013 .....	155 151	87 654	56,5	21 735	14,0	45 762	29,5	535	283	813	220
31.12.2014 .....	156 886	86 392	55,1	21 802	13,9	48 692	31,0	346	237	1 067	324

<sup>1)</sup> jeweiliger Gebietsstand

<sup>2)</sup> angegeben ist der Bevölkerungsstand bei den Volkszählungen und deren Fortschreibung; bis zum Jahr 1986 Wohnbevölkerung; ab dem Jahr 1987 Gesamtbevölkerung; im Jahr 2006 Registerbereinigung bei den Nebenwohnsitzen und damit verbundene Verminderung um ca. 9 500 Einwohner

<sup>3)</sup> lutherische, reformierte und unierte Landeskirchen, die in der Evang. Kirche in Deutschland (EKD) vereinigt sind; ohne evang. Freikirchen

<sup>4)</sup> Kircheneintritte erfolgen durch die Religionsgemeinschaften und werden von diesen in "Sammelmeldungen" mitgeteilt; infolge dessen bestimmt sich die Auswertung nicht nach dem Eintrittsdatum, sondern nach dem Meldedatum, und es kommt in manchen Jahren zu einer Häufung der Eintritte

<sup>5)</sup> Kirchenaustritte können nur bei der Stadt Regensburg erklärt werden; die Auswertung erfolgt somit nach dem Austrittsdatum

Quelle: Bayerisches Landesamt für Statistik; Auswertungen aus dem Einwohnerwesen;  
Bevölkerungsstatistik der Stadt Regensburg

## 2.20 Bevölkerung nach Altersjahren

Alter von ... bis unter ... Jahren	31. Dezember ...									Anteil je Jahrgang in %		
	2012			2013			2014			2012	2013	2014
	männlich	weiblich	insgesamt	männlich	weiblich	insgesamt	männlich	weiblich	insgesamt			
0 - 1 .....	623	628	1 251	650	639	1 289	711	672	1 383	0,8	0,8	0,9
1 - 2 .....	594	581	1 175	610	610	1 220	648	641	1 289	0,8	0,8	0,8
2 - 3 .....	625	589	1 214	579	558	1 137	607	589	1 196	0,8	0,7	0,8
3 - 4 .....	547	624	1 171	606	575	1 181	572	557	1 129	0,8	0,8	0,7
4 - 5 .....	597	558	1 155	539	612	1 151	610	583	1 193	0,8	0,7	0,8
5 - 6 .....	558	551	1 109	582	545	1 127	528	604	1 132	0,7	0,7	0,7
6 - 7 .....	578	556	1 134	555	549	1 104	579	533	1 112	0,7	0,7	0,7
7 - 8 .....	557	485	1 042	562	550	1 112	546	548	1 094	0,7	0,7	0,7
8 - 9 .....	530	524	1 054	552	485	1 037	564	549	1 113	0,7	0,7	0,7
9 - 10 .....	484	482	966	539	516	1 055	561	487	1 048	0,6	0,7	0,7
10 - 11 .....	522	516	1 038	516	479	995	549	529	1 078	0,7	0,6	0,7
11 - 12 .....	586	508	1 094	554	517	1 071	526	489	1 015	0,7	0,7	0,6
12 - 13 .....	579	527	1 106	595	504	1 099	550	526	1 076	0,7	0,7	0,7
13 - 14 .....	586	510	1 096	573	548	1 121	601	509	1 110	0,7	0,7	0,7
14 - 15 .....	635	554	1 189	598	514	1 112	579	550	1 129	0,8	0,7	0,7
15 - 16 .....	609	520	1 129	638	553	1 191	615	521	1 136	0,7	0,8	0,7
16 - 17 .....	596	569	1 165	617	546	1 163	658	574	1 232	0,8	0,7	0,8
17 - 18 .....	568	579	1 147	605	591	1 196	656	588	1 244	0,7	0,8	0,8
18 - 19 .....	688	784	1 472	661	774	1 435	691	830	1 521	1,0	0,9	1,0
19 - 20 .....	879	1 267	2 146	895	1 199	2 094	900	1 210	2 110	1,4	1,3	1,3
20 - 21 .....	1 140	1 500	2 640	1 130	1 622	2 752	1 162	1 583	2 745	1,7	1,8	1,7
21 - 22 .....	1 314	1 851	3 165	1 344	1 799	3 143	1 323	1 831	3 154	2,1	2,0	2,0
22 - 23 .....	1 652	2 097	3 749	1 481	1 951	3 432	1 508	1 951	3 459	2,4	2,2	2,2
23 - 24 .....	1 710	2 063	3 773	1 828	2 113	3 941	1 596	1 976	3 572	2,5	2,5	2,3
24 - 25 .....	1 757	2 075	3 832	1 753	2 053	3 806	1 836	2 097	3 933	2,5	2,5	2,5
25 - 26 .....	1 694	1 833	3 527	1 767	1 998	3 765	1 769	1 970	3 739	2,3	2,4	2,4
26 - 27 .....	1 725	1 817	3 542	1 705	1 724	3 429	1 801	1 863	3 664	2,3	2,2	2,3
27 - 28 .....	1 560	1 596	3 156	1 723	1 700	3 423	1 673	1 674	3 347	2,1	2,2	2,1
28 - 29 .....	1 604	1 543	3 147	1 526	1 506	3 032	1 678	1 568	3 246	2,0	2,0	2,1
29 - 30 .....	1 617	1 469	3 086	1 582	1 484	3 066	1 496	1 480	2 976	2,0	2,0	1,9
30 - 31 .....	1 573	1 469	3 042	1 587	1 393	2 980	1 552	1 460	3 012	2,0	1,9	1,9
31 - 32 .....	1 487	1 354	2 841	1 499	1 398	2 897	1 540	1 326	2 866	1,8	1,9	1,8
32 - 33 .....	1 357	1 250	2 607	1 427	1 319	2 746	1 460	1 327	2 787	1,7	1,8	1,8
33 - 34 .....	1 244	1 125	2 369	1 300	1 243	2 543	1 397	1 274	2 671	1,5	1,6	1,7
34 - 35 .....	1 167	1 144	2 311	1 203	1 106	2 309	1 298	1 160	2 458	1,5	1,5	1,6
35 - 36 .....	1 133	1 062	2 195	1 145	1 101	2 246	1 172	1 075	2 247	1,4	1,4	1,4
36 - 37 .....	1 097	1 011	2 108	1 101	1 034	2 135	1 129	1 082	2 211	1,4	1,4	1,4
37 - 38 .....	1 061	930	1 991	1 069	981	2 050	1 109	1 034	2 143	1,3	1,3	1,4
38 - 39 .....	987	937	1 924	1 044	904	1 948	1 042	974	2 016	1,3	1,3	1,3
39 - 40 .....	947	875	1 822	980	943	1 923	1 046	907	1 953	1,2	1,2	1,2
40 - 41 .....	1 052	933	1 985	958	867	1 825	990	940	1 930	1,3	1,2	1,2
41 - 42 .....	1 092	988	2 080	1 043	926	1 969	946	891	1 837	1,4	1,3	1,2

Alter von ... bis unter ... Jahren	31. Dezember ...									Anteil je Jahrgang in %		
	2012			2013			2014			2012	2013	2014
	männlich	weiblich	insgesamt	männlich	weiblich	insgesamt	männlich	weiblich	insgesamt			
42 - 43 .....	1 083	1 021	2 104	1 106	988	2 094	1 041	918	1 959	1,4	1,3	1,2
43 - 44 .....	1 209	1 051	2 260	1 106	1 026	2 132	1 109	993	2 102	1,5	1,4	1,3
44 - 45 .....	1 218	1 031	2 249	1 208	1 040	2 248	1 084	1 060	2 144	1,5	1,4	1,4
45 - 46 .....	1 199	1 061	2 260	1 226	1 021	2 247	1 201	1 056	2 257	1,5	1,4	1,4
46 - 47 .....	1 171	1 127	2 298	1 213	1 067	2 280	1 211	1 024	2 235	1,5	1,5	1,4
47 - 48 .....	1 175	1 023	2 198	1 180	1 142	2 322	1 213	1 061	2 274	1,4	1,5	1,4
48 - 49 .....	1 139	1 064	2 203	1 199	1 031	2 230	1 170	1 150	2 320	1,4	1,4	1,5
49 - 50 .....	1 124	1 066	2 190	1 153	1 056	2 209	1 195	1 044	2 239	1,4	1,4	1,4
50 - 51 .....	1 084	1 072	2 156	1 131	1 067	2 198	1 149	1 066	2 215	1,4	1,4	1,4
51 - 52 .....	1 037	1 011	2 048	1 083	1 083	2 166	1 129	1 073	2 202	1,3	1,4	1,4
52 - 53 .....	1 000	992	1 992	1 026	1 011	2 037	1 075	1 075	2 150	1,3	1,3	1,4
53 - 54 .....	958	957	1 915	985	998	1 983	1 041	1 007	2 048	1,2	1,3	1,3
54 - 55 .....	971	893	1 864	967	938	1 905	969	993	1 962	1,2	1,2	1,3
55 - 56 .....	884	903	1 787	969	897	1 866	980	947	1 927	1,2	1,2	1,2
56 - 57 .....	827	857	1 684	877	899	1 776	958	898	1 856	1,1	1,1	1,2
57 - 58 .....	802	840	1 642	822	857	1 679	867	904	1 771	1,1	1,1	1,1
58 - 59 .....	731	823	1 554	807	833	1 640	828	855	1 683	1,0	1,1	1,1
59 - 60 .....	751	837	1 588	724	817	1 541	796	842	1 638	1,0	1,0	1,0
60 - 61 .....	729	783	1 512	739	834	1 573	710	828	1 538	1,0	1,0	1,0
61 - 62 .....	696	747	1 443	712	782	1 494	726	827	1 553	0,9	1,0	1,0
62 - 63 .....	770	763	1 533	695	738	1 433	687	781	1 468	1,0	0,9	0,9
63 - 64 .....	660	733	1 393	754	761	1 515	687	724	1 411	0,9	1,0	0,9
64 - 65 .....	660	763	1 423	657	730	1 387	745	745	1 490	0,9	0,9	0,9
65 - 66 .....	619	685	1 304	649	759	1 408	640	714	1 354	0,8	0,9	0,9
66 - 67 .....	576	687	1 263	611	681	1 292	638	753	1 391	0,8	0,8	0,9
67 - 68 .....	436	533	969	557	686	1 243	596	677	1 273	0,6	0,8	0,8
68 - 69 .....	616	696	1 312	422	533	955	545	680	1 225	0,9	0,6	0,8
69 - 70 .....	595	661	1 256	606	684	1 290	422	528	950	0,8	0,8	0,6
70 - 71 .....	587	697	1 284	578	648	1 226	591	685	1 276	0,8	0,8	0,8
71 - 72 .....	647	811	1 458	572	685	1 257	558	643	1 201	0,9	0,8	0,8
72 - 73 .....	693	893	1 586	631	807	1 438	552	679	1 231	1,0	0,9	0,8
73 - 74 .....	645	845	1 490	674	878	1 552	618	791	1 409	1,0	1,0	0,9
74 - 75 .....	556	805	1 361	619	835	1 454	653	860	1 513	0,9	0,9	1,0
75 - 76 .....	500	696	1 196	533	791	1 324	597	817	1 414	0,8	0,9	0,9
76 - 77 .....	478	660	1 138	484	675	1 159	507	778	1 285	0,7	0,7	0,8
77 - 78 .....	436	616	1 052	461	643	1 104	468	650	1 118	0,7	0,7	0,7
78 - 79 .....	410	599	1 009	420	595	1 015	439	623	1 062	0,7	0,7	0,7
79 - 80 .....	308	462	770	388	587	975	403	583	986	0,5	0,6	0,6
80 u. m. ....	2 314	5 009	7 323	2 350	4 904	7 254	2 458	4 992	7 450	4,8	4,7	4,7
insgesamt .....	74 205	79 607	153 812	75 115	80 036	155 151	76 030	80 856	156 886	100,0	100,0	100,0

Quelle: Bevölkerungsstatistik der Stadt Regensburg - eigene Berechnungen

2.21 Bevölkerung nach Einzelalter - Kreuztabelle zum Ablesen

Table with columns 'bis unter' and 'von' (ages 0-25) and rows 1-13 (ages 100-88). Contains population data for Regensburg.

Wichtiger Hinweis: Unterlegte Felder und nicht unterlegte Felder dürfen beim Ablesen nicht vermischt werden!







Table with 14 main columns representing years from 39 to 50 and two columns 'bis unter' and 'von' for age groups. The table contains population figures for each year, with some cells shaded gray. The population values generally decrease from left to right across the years.

Quelle: Bevölkerungsstatistik der Stadt Regensburg; Stand: 31.12.2014

## 2.22 Bevölkerung nach Altersgruppen, Geschlecht, Migrationshintergrund und Staatsangehörigkeit

Altersgruppe	i n s g e s a m t				
	2010	2011	2012	2013	2014
<b>Bevölkerung</b> insgesamt .....	149 762	152 089	153 812	155 151	156 886
davon im Alter von					
unter 6 Jahren .....	7 022	7 065	7 075	7 105	7 322
6 bis unter 15 Jahren .....	9 709	9 681	9 719	9 706	9 775
15 bis unter 25 Jahren .....	23 244	23 819	24 218	24 153	24 106
25 bis unter 45 Jahren .....	49 226	50 021	50 346	50 760	51 308
45 bis unter 65 Jahren .....	34 983	35 855	36 683	37 481	38 237
65 Jahren und älter .....	25 578	25 648	25 771	25 946	26 138
<b>Deutsche</b> insgesamt .....	135 046	136 589	137 215	137 177	137 809
davon im Alter von					
unter 6 Jahren .....	6 552	6 583	6 526	6 513	6 641
6 bis unter 15 Jahren .....	8 726	8 742	8 803	8 749	8 801
15 bis unter 25 Jahren .....	20 975	21 448	21 652	21 318	21 091
25 bis unter 45 Jahren .....	41 982	42 326	42 088	41 913	42 035
45 bis unter 65 Jahren .....	32 049	32 739	33 350	33 783	34 243
65 Jahren und älter .....	24 762	24 751	24 796	24 901	24 998
dav. <b>ohne Migrationshintergrund</b> .....	.	.	108 673	107 566	107 411
davon im Alter von					
unter 6 Jahren .....	.	.	3 528	3 374	3 393
6 bis unter 15 Jahren .....	.	.	5 393	5 145	5 038
15 bis unter 25 Jahren .....	.	.	17 854	17 469	17 258
25 bis unter 45 Jahren .....	.	.	33 238	32 644	32 516
45 bis unter 65 Jahren .....	.	.	27 715	27 868	28 089
65 Jahren und älter .....	.	.	20 945	21 066	21 117
<b>mit Migrationshintergrund</b> .....	.	.	28 542	29 611	30 398
davon im Alter von					
unter 6 Jahren .....	.	.	2 998	3 139	3 248
6 bis unter 15 Jahren .....	.	.	3 410	3 604	3 763
15 bis unter 25 Jahren .....	.	.	3 798	3 849	3 833
25 bis unter 45 Jahren .....	.	.	8 850	9 269	9 519
45 bis unter 65 Jahren .....	.	.	5 635	5 915	6 154
65 Jahren und älter .....	.	.	3 851	3 835	3 881
<b>Ausländer</b> insgesamt .....	14 716	15 500	16 597	17 974	19 077
davon im Alter von					
unter 6 Jahren .....	470	482	549	592	681
6 bis unter 15 Jahren .....	983	939	916	957	974
15 bis unter 25 Jahren .....	2 269	2 371	2 566	2 835	3 015
25 bis unter 45 Jahren .....	7 244	7 695	8 258	8 847	9 273
45 bis unter 65 Jahren .....	2 934	3 116	3 333	3 698	3 994
65 Jahren und älter .....	816	897	975	1 045	1 140

männlich					weiblich				
2010	2011	2012	2013	2014	2010	2011	2012	2013	2014
72 171	73 415	74 205	75 115	76 030	77 591	78 674	79 607	80 036	80 856
3 573	3 554	3 544	3 566	3 676	3 449	3 511	3 531	3 539	3 646
5 025	5 045	5 057	5 044	5 055	4 684	4 636	4 662	4 662	4 720
10 541	10 824	10 913	10 952	10 945	12 703	12 995	13 305	13 201	13 161
25 403	25 816	25 907	26 079	26 332	23 823	24 205	24 439	24 681	24 976
17 457	17 926	18 368	18 919	19 337	17 526	17 929	18 315	18 562	18 900
10 172	10 250	10 416	10 555	10 685	15 406	15 398	15 355	15 391	15 453
64 910	65 688	65 895	65 979	66 316	70 136	70 901	71 320	71 198	71 493
3 323	3 314	3 269	3 254	3 325	3 229	3 269	3 257	3 259	3 316
4 540	4 575	4 581	4 550	4 553	4 186	4 167	4 222	4 199	4 248
9 472	9 688	9 711	9 614	9 550	11 503	11 760	11 941	11 704	11 541
21 872	22 001	21 763	21 569	21 574	20 110	20 325	20 325	20 344	20 461
15 964	16 331	16 657	16 964	17 190	16 085	16 408	16 693	16 819	17 053
9 739	9 779	9 914	10 028	10 124	15 023	14 972	14 882	14 873	14 874
.	.	51 958	51 507	51 464	.	.	56 715	56 059	55 947
.	.	1 776	1 690	1 682	.	.	1 752	1 684	1 711
.	.	2 848	2 708	2 631	.	.	2 545	2 437	2 407
.	.	7 968	7 860	7 827	.	.	9 886	9 609	9 431
.	.	17 174	16 792	16 678	.	.	16 064	15 852	15 838
.	.	13 874	14 007	14 111	.	.	13 841	13 861	13 978
.	.	8 318	8 450	8 535	.	.	12 627	12 616	12 582
.	.	13 937	14 472	14 852	.	.	14 605	15 139	15 546
.	.	1 493	1 564	1 643	.	.	1 505	1 575	1 605
.	.	1 733	1 842	1 922	.	.	1 677	1 762	1 841
.	.	1 743	1 754	1 723	.	.	2 055	2 095	2 110
.	.	4 589	4 777	4 896	.	.	4 261	4 492	4 623
.	.	2 783	2 957	3 079	.	.	2 852	2 958	3 075
.	.	1 596	1 578	1 589	.	.	2 255	2 257	2 292
7 261	7 727	8 310	9 136	9 714	7 455	7 773	8 287	8 838	9 363
250	240	275	312	351	220	242	274	280	330
485	470	476	494	502	498	469	440	463	472
1 069	1 136	1 202	1 338	1 395	1 200	1 235	1 364	1 497	1 620
3 531	3 815	4 144	4 510	4 758	3 713	3 880	4 114	4 337	4 515
1 493	1 595	1 711	1 955	2 147	1 441	1 521	1 622	1 743	1 847
433	471	502	527	561	383	426	473	518	579

Quelle: Bevölkerungsstatistik der Stadt Regensburg - eigene Berechnungen

## 2.23 Bevölkerung nach besonderen Altersgruppen

Bevölkerungsgruppe	Alter in Jahren	31. Dezember 2011						31. Dezember 2012					
		männlich		weiblich		insgesamt		männlich		weiblich		insgesamt	
		Zahl	%	Zahl	%	Zahl	%	Zahl	%	Zahl	%	Zahl	%
Säuglinge .....	unter 1	582	0,8	588	0,7	1 170	0,8	623	0,8	628	0,8	1 251	0,8
Kleinkinder .....	unter 3	1 802	2,5	1 825	2,3	3 627	2,4	1 842	2,5	1 798	2,3	3 640	2,4
Kindergartenjahrgänge .....	3 - 5	1 752	2,4	1 686	2,1	3 438	2,3	1 702	2,3	1 733	2,2	3 435	2,2
noch nicht Schulpflichtige .....	unter 6	3 554	4,8	3 511	4,5	7 065	4,6	3 544	4,8	3 531	4,4	7 075	4,6
Schulpflichtige .....	6 - 14	5 045	6,9	4 636	5,9	9 681	6,4	5 057	6,8	4 662	5,9	9 719	6,3
Berufsschulpflichtige, Auszubildende .....	15 - 17	1 759	2,4	1 679	2,1	3 438	2,3	1 773	2,4	1 668	2,1	3 441	2,2
Kinder und Jugendliche (Minderjährige) .....	unter 18	10 358	14,1	9 826	12,5	20 184	13,3	10 374	14,0	9 861	12,4	20 235	13,2
Volljährige .....	18 u. ä.	63 057	85,9	68 848	87,5	131 905	86,7	63 831	86,0	69 746	87,6	133 577	86,8
Erwerbsfähige .....	15 - 64	54 566	74,3	55 129	70,1	109 695	72,1	55 188	74,4	56 059	70,4	111 247	72,3
Personen im Rentenalter .....	65 u. ä.	10 250	14,0	15 398	19,6	25 648	16,9	10 416	14,0	15 355	19,3	25 771	16,8
Gebärfähige Frauen .....	15 - 44	.	.	37 200	47,3	.	.	.	.	37 744	47,4	.	.

Bevölkerungsgruppe	Alter in Jahren	31. Dezember 2013						31. Dezember 2014					
		männlich		weiblich		insgesamt		männlich		weiblich		insgesamt	
		Zahl	%	Zahl	%	Zahl	%	Zahl	%	Zahl	%	Zahl	%
Säuglinge .....	unter 1	650	0,9	639	0,8	1 289	0,8	711	0,9	672	0,8	1 383	0,9
Kleinkinder .....	unter 3	1 839	2,4	1 807	2,3	3 646	2,3	1 966	2,6	1 902	2,4	3 868	2,5
Kindergartenjahrgänge .....	3 - 5	1 727	2,3	1 732	2,2	3 459	2,2	1 710	2,2	1 744	2,2	3 454	2,2
noch nicht Schulpflichtige .....	unter 6	3 566	4,7	3 539	4,4	7 105	4,6	3 676	4,8	3 646	4,5	7 322	4,7
Schulpflichtige .....	6 - 14	5 044	6,7	4 662	5,8	9 706	6,3	5 055	6,6	4 720	5,8	9 775	6,2
Berufsschulpflichtige, Auszubildende .....	15 - 17	1 860	2,5	1 690	2,1	3 550	2,3	1 929	2,5	1 683	2,1	3 612	2,3
Kinder und Jugendliche (Minderjährige) .....	unter 18	10 470	13,9	9 891	12,4	20 361	13,1	10 660	14,0	10 049	12,4	20 709	13,2
Volljährige .....	18 u. ä.	64 645	86,1	70 145	87,6	134 790	86,9	65 370	86,0	70 807	87,6	136 177	86,8
Erwerbsfähige .....	15 - 64	55 950	74,5	56 444	70,5	112 394	72,4	56 614	74,5	57 037	70,5	113 651	72,4
Personen im Rentenalter .....	65 u. ä.	10 555	14,1	15 391	19,2	25 946	16,7	10 685	14,1	15 453	19,1	26 138	16,7
Gebärfähige Frauen .....	15 - 44	.	.	37 882	47,3	.	.	.	.	38 137	47,2	.	.

Quelle: Bevölkerungsstatistik der Stadt Regensburg - eigene Berechnungen

## 2.24 Ausländer nach ihrer Staatsangehörigkeit

Staatsangehörigkeit	Zahl					Prozent				
	2010	2011	2012	2013	2014	2010	2011	2012	2013	2014
<b>Ausländer insgesamt</b> .....	14 716	15 500	16 597	17 974	19 077	100,0	100,0	100,0	100,0	100,0
<b>Europäische Staaten</b> .....	10 684	11 362	12 376	13 542	14 362	72,6	73,3	74,6	75,3	75,3
davon										
Staaten der Europäischen Union <sup>1)</sup> .....	5 513	6 242	7 256	8 386	9 085	37,5	40,3	43,7	46,7	47,6
davon Benelux-Staaten .....	107	108	114	205	169	0,7	0,7	0,7	1,1	0,9
Bulgarien .....	582	672	839	1 013	1 108	4,0	4,3	5,1	5,6	5,8
Dänemark .....	16	15	17	16	17	0,1	0,1	0,1	0,1	0,1
Estland, Lettland, Litauen .....	95	102	121	142	153	0,6	0,7	0,7	0,8	0,8
Finnland .....	20	29	39	46	53	0,1	0,2	0,2	0,3	0,3
Frankreich .....	337	326	360	384	348	2,3	2,1	2,2	2,1	1,8
Griechenland .....	115	139	160	177	198	0,8	0,9	1,0	1,0	1,0
Großbritannien .....	176	183	177	191	182	1,2	1,2	1,1	1,1	1,0
Irland .....	36	37	41	38	39	0,2	0,2	0,2	0,2	0,2
Italien .....	542	576	640	679	753	3,7	3,7	3,9	3,8	3,9
Kroatien .....	431	439	467	488	557	2,9	2,8	2,8	2,7	2,9
Malta .....	1	1	2	2	2	0,0	0,0	0,0	0,0	0,0
Österreich .....	648	663	675	684	688	4,4	4,3	4,1	3,8	3,6
Polen .....	589	696	791	885	916	4,0	4,5	4,8	4,9	4,8
Portugal .....	54	49	92	88	91	0,4	0,3	0,6	0,5	0,5
Rumänien .....	713	884	1 115	1 356	1 651	4,8	5,7	6,7	7,5	8,7
Schweden .....	38	29	31	32	32	0,3	0,2	0,2	0,2	0,2
Slowakische Republik .....	151	206	241	260	245	1,0	1,3	1,5	1,4	1,3
Slowenien .....	51	58	64	64	65	0,3	0,4	0,4	0,4	0,3
Spanien .....	223	275	335	394	424	1,5	1,8	2,0	2,2	2,2
Tschechische Republik .....	351	402	455	465	472	2,4	2,6	2,7	2,6	2,5
Ungarn .....	237	353	478	776	922	1,6	2,3	2,9	4,3	4,8
Zypern .....	-	-	2	1	-	-	-	0,0	0,0	-
Sonstige Europäische Staaten .....	5 171	5 120	5 120	5 156	5 277	35,1	33,0	30,8	28,7	27,7
darunter Albanien .....	81	78	80	76	123	0,6	0,5	0,5	0,4	0,6
Bosnien u. Herzegowina .....	377	373	377	374	385	2,6	2,4	2,3	2,1	2,0
Russland .....	569	561	620	669	679	3,9	3,6	3,7	3,7	3,6
Serbien und Montenegro .....	811	710	526	518	517	5,5	4,6	3,2	2,9	2,7
Schweiz .....	63	73	69	67	68	0,4	0,5	0,4	0,4	0,4
Türkei .....	1 766	1 735	1 674	1 658	1 630	12,0	11,2	10,1	9,2	8,5
Ukraine .....	585	567	565	525	540	4,0	3,7	3,4	2,9	2,8
<b>Afrikanische Staaten</b> .....	753	758	786	869	924	5,1	4,9	4,7	4,8	4,8
darunter Tunesien .....	98	90	88	101	109	0,7	0,6	0,5	0,6	0,6
Togo .....	97	102	105	102	106	0,7	0,7	0,6	0,6	0,6
<b>Amerikanische Staaten</b> .....	592	634	666	679	733	4,0	4,1	4,0	3,8	3,8
davon Brasilien .....	91	103	107	100	111	0,6	0,7	0,6	0,6	0,6
Kanada .....	25	25	28	32	37	0,2	0,2	0,2	0,2	0,2
USA .....	259	276	268	306	309	1,8	1,8	1,6	1,7	1,6
übriges Mittel- und Südamerika .....	217	230	263	241	276	1,5	1,5	1,6	1,3	1,4
<b>Asiatische Staaten</b> .....	2 615	2 656	2 689	2 805	2 976	17,8	17,1	16,2	15,6	15,6
darunter Afghanistan .....	67	70	90	89	122	0,5	0,5	0,5	0,5	0,6
China .....	244	235	228	257	290	1,7	1,5	1,4	1,4	1,5
Georgien .....	68	62	67	70	78	0,5	0,4	0,4	0,4	0,4
Indien .....	186	202	244	264	295	1,3	1,3	1,5	1,5	1,5
Irak .....	303	310	280	270	266	2,1	2,0	1,7	1,5	1,4
Iran .....	72	78	92	101	94	0,5	0,5	0,6	0,6	0,5
Japan .....	66	69	72	61	85	0,4	0,4	0,4	0,3	0,4
Kasachstan .....	251	246	244	235	223	1,7	1,6	1,5	1,3	1,2
Pakistan .....	61	67	81	77	67	0,4	0,4	0,5	0,4	0,4
Südkorea .....	79	78	79	88	96	0,5	0,5	0,5	0,5	0,5
Syrien .....	29	34	37	73	117	0,2	0,2	0,2	0,4	0,6
Thailand .....	157	153	150	145	143	1,1	1,0	0,9	0,8	0,7
Vietnam .....	624	628	608	619	627	4,2	4,1	3,7	3,4	3,3
<b>Australien, Neuseeland u. Fidschi</b> .....	24	36	35	34	37	0,2	0,2	0,2	0,2	0,2
Staatenlose .....	32	36	30	31	34	0,2	0,2	0,2	0,2	0,2
Ausländer mit ungeklärter Nationalität .....	16	18	15	14	11	0,1	0,1	0,1	0,1	0,1

<sup>1)</sup> nach dem Gebietsstand vom 31.12.2014

Quelle: Bevölkerungsstatistik der Stadt Regensburg

## 2.25 Haushalte und Haushaltsindikatoren

	2010	2011	2012	2013	2014
<b>Haushalte insgesamt</b> .....	.	.	86 072	87 125	88 048
<b>nach der Haushaltsgröße</b>					
davon Haushalte mit 1 Person .....	.	.	47 605	48 567	49 131
2 Personen .....	.	.	22 535	22 476	22 546
3 Personen .....	.	.	8 290	8 380	8 538
4 Personen .....	.	.	5 571	5 607	5 673
5 oder mehr Personen .....	.	.	2 071	2 095	2 160
<b>nach der Kinderanzahl</b>					
davon ohne Kinder .....	.	.	73 554	74 609	75 328
mit Kindern .....	.	.	12 518	12 516	12 720
davon mit 1 Kind .....	.	.	6 951	6 873	6 951
2 Kindern .....	.	.	4 337	4 393	4 480
3 Kindern .....	.	.	1 005	993	1 037
4 oder mehr Kindern .....	.	.	225	257	252
<b>nach der Anzahl der Generationen</b>					
davon mit 1 Generation .....	.	.	66 698	67 811	68 515
2 Generationen .....	.	.	18 569	18 568	18 761
3 oder mehr Generationen .....	.	.	805	746	772
<b>nach der Staatsangehörigkeit</b>					
davon nur mit deutscher Staatsangehörigkeit .....	.	.	74 906	74 885	75 235
mit gemischter Staatsangehörigkeit .....	.	.	3 899	3 978	4 042
nur mit ausländischer Staatsangehörigkeit .....	.	.	7 267	8 262	8 771
<b>nach der Wohnsitzart</b>					
davon nur mit Hauptwohnsitz .....	.	.	71 870	72 994	74 237
mit gemischtem Wohnsitz .....	.	.	3 121	3 098	3 063
nur mit Nebenwohnsitz .....	.	.	11 081	11 033	10 748

Quelle: Bevölkerungsstatistik der Stadt Regensburg



## 2.26 Haushalte nach Haushaltstypen

	2010	2011	2012	2013	2014
<b>Haushalte</b> insgesamt .....	.	.	86 072	87 125	88 048
davon Einpersonenhaushalte .....	.	.	47 605	48 567	49 131
Mehrpersonenhaushalte .....	.	.	38 467	38 558	38 917
<b>Einpersonenhaushalte</b> .....	.	.	47 605	48 567	49 131
davon unter 25 Jahre .....	.	.	9 324	9 252	9 114
25 bis unter 45 Jahre .....	.	.	19 509	19 977	20 144
45 bis unter 65 Jahre .....	.	.	10 479	10 912	11 257
65 Jahre und älter .....	.	.	8 293	8 426	8 616
<b>Mehrpersonenhaushalte</b> .....	.	.	38 467	38 558	38 917
davon (Ehe) Paare .....	.	.	31 019	31 439	31 757
davon ohne Kinder .....	.	.	21 800	21 865	21 959
mit Kindern .....	.	.	9 219	9 574	9 798
Alleinerziehende .....	.	.	3 299	2 942	2 922
sonstige Mehrpersonenhaushalte .....	.	.	4 149	4 177	4 238

Quelle: Bevölkerungsstatistik der Stadt Regensburg

## 2.27 Komponenten der Bevölkerungsbewegung

Merkmal	Anzahl					auf 1 000 Einwohner bzw. auf 1 000 deutsche oder 1 000 ausländische Einwohner				
	2010	2011	2012	2013	2014	2010	2011	2012	2013	2014
Eheschließungen <sup>1)</sup> .....	1 290	1 194	1 272	1 212	1 257	8,7	7,9	8,3	7,8	8,1
Geburten insgesamt .....	1 307	1 225	1 316	1 361	1 478	8,8	8,1	8,6	8,8	9,5
davon Deutsche .....	1 134	1 090	1 167	1 177	1 258	8,4	8,0	8,5	8,6	9,1
Ausländer .....	173	135	149	184	220	12,0	8,9	9,3	10,6	11,9
Sterbefälle insgesamt .....	1 335	1 386	1 298	1 352	1 380	9,0	9,2	8,5	8,8	8,8
davon Deutsche .....	1 305	1 338	1 265	1 314	1 346	9,7	9,9	9,2	9,6	9,8
Ausländer .....	30	48	33	38	34	2,1	3,2	2,1	2,2	1,8
Geburten- bzw. Sterbe- fallüberschuss insgesamt .....	- 28	- 161	+ 18	+ 9	+ 98	- 0,2	- 1,1	+ 0,1	+ 0,1	+ 0,6
davon Deutsche .....	- 171	- 248	- 98	- 137	- 88	- 1,3	- 1,8	- 0,7	- 1,0	- 0,6
Ausländer .....	+ 143	+ 87	+ 116	+ 146	+ 186	+ 9,9	+ 5,8	+ 7,2	+ 8,4	+ 10,0
Zuzüge insgesamt .....	12 741	13 911	13 616	13 882	15 290	85,5	92,2	89,0	89,9	98,0
davon Deutsche .....	9 766	10 208	9 617	9 401	10 125	72,6	75,2	70,2	68,5	73,6
Ausländer .....	2 975	3 703	3 999	4 481	5 165	205,6	245,1	249,2	259,2	278,8
Fortzüge insgesamt .....	11 233	11 423	11 911	12 552	13 654	75,4	75,7	77,9	81,3	87,5
davon Deutsche .....	8 962	8 727	9 201	9 679	9 799	66,6	64,3	67,2	70,5	71,3
Ausländer .....	2 271	2 696	2 710	2 873	3 855	156,9	178,4	168,9	166,2	208,1
Wanderungssaldo insges. ....	+ 1 508	+ 2 488	+ 1 705	+ 1 330	+ 1 636	+ 10,1	+ 16,5	+ 11,1	+ 8,6	+ 10,5
davon Deutsche .....	+ 804	+ 1 481	+ 416	- 278	+ 326	+ 6,0	+ 10,9	+ 3,0	- 2,0	+ 2,4
Ausländer .....	+ 704	+ 1 007	+ 1 289	+ 1 608	+ 1 310	+ 48,6	+ 66,7	+ 80,3	+ 93,0	+ 70,7
Bevölkerungssaldo insges. ....	+ 1 480	+ 2 327	+ 1 723	+ 1 339	+ 1 734	+ 9,9	+ 15,4	+ 11,3	+ 8,7	+ 11,1
davon Deutsche <sup>2)</sup> .....	+ 994	+ 1 543	+ 626	- 38	+ 632	+ 7,4	+ 11,4	+ 4,6	- 0,3	+ 4,6
Ausländer <sup>2)</sup> .....	+ 486	+ 784	+ 1 097	+ 1 377	+ 1 103	+ 33,6	+ 51,9	+ 68,4	+ 79,7	+ 59,5

<sup>1)</sup> alle Eheschließungen, bei denen mindestens ein Ehegatte in Regensburg gemeldet ist

<sup>2)</sup> einschließlich der im Laufe des Jahres stattgefundenen Einbürgerungen

Quelle: Bevölkerungsstatistik der Stadt Regensburg - eigene Berechnungen

2.28 Eheschließungen <sup>1)</sup>

	Zahl					Prozent				
	2010	2011	2012	2013	2014	2010	2011	2012	2013	2014
<b>Eheschließungen insgesamt</b> .....	1 290	1 194	1 272	1 212	1 257	100,0	100,0	100,0	100,0	100,0
nach der <b>Staatsangehörigkeit</b>										
Mann										
Frau										
deutsch	1 038	948	960	885	918	80,5	79,4	75,5	73,0	73,0
nicht deutsch	99	82	106	115	95	7,7	6,9	8,3	9,5	7,6
deutsch	96	91	97	103	132	7,4	7,6	7,6	8,5	10,5
nicht deutsch	57	73	109	109	112	4,4	6,1	8,6	9,0	8,9
nach dem <b>bisherigen Familienstand</b>										
Mann										
Frau										
ledig	1 001	931	986	907	949	77,6	78,0	77,5	74,8	75,5
verwitwet	1	3	4	3	4	0,1	0,3	0,3	0,2	0,3
geschieden	80	81	82	107	82	6,2	6,8	6,4	8,8	6,5
verwitwet	2	5	7	4	2	0,2	0,4	0,6	0,3	0,2
geschieden	1	-	-	1	1	0,1	-	-	0,1	0,1
ledig	2	3	4	2	3	0,2	0,3	0,3	0,2	0,2
geschieden	138	98	122	118	133	10,7	8,2	9,6	9,7	10,6
verwitwet	3	3	1	1	-	0,2	0,3	0,1	0,1	-
geschieden	62	70	66	69	83	4,8	5,9	5,2	5,7	6,6
nach der <b>Religionszugehörigkeit</b>										
Mann										
Frau										
röm.-kath.	350	310	328	325	330	27,1	26,0	25,8	26,8	26,3
evangelisch <sup>2)</sup>	65	52	62	54	62	5,0	4,4	4,9	4,5	4,9
sonstige Fälle <sup>3)</sup>	163	134	107	121	123	12,6	11,2	8,4	10,0	9,8
evangelisch <sup>2)</sup>	60	62	78	60	60	4,7	5,2	6,1	5,0	4,8
evangelisch <sup>2)</sup>	40	43	33	36	31	3,1	3,6	2,6	3,0	2,5
sonstige Fälle <sup>3)</sup>	55	48	50	34	40	4,3	4,0	3,9	2,8	3,2
sonstige Fälle <sup>3)</sup>	193	196	194	168	185	15,0	16,4	15,3	13,9	14,7
evangelisch <sup>2)</sup>	75	54	65	58	54	5,8	4,5	5,1	4,8	4,3
sonstige Fälle <sup>3)</sup>	289	295	355	356	372	22,4	24,7	27,9	29,4	29,6
nach <b>Altersgruppen</b>										
unter 20 Jahren										
Männer	7	6	6	5	7	0,5	0,5	0,5	0,4	0,6
Frauen	24	16	21	24	33	1,9	1,3	1,7	2,0	2,6
von 20 bis unter 25 Jahren										
Männer	83	61	79	71	83	6,4	5,1	6,2	5,9	6,6
Frauen	185	152	166	136	164	14,3	12,7	13,1	11,2	13,0
von 25 bis unter 30 Jahren										
Männer	343	325	330	329	331	26,6	27,2	25,9	27,1	26,3
Frauen	436	434	457	419	394	33,8	36,3	35,9	34,6	31,3
von 30 bis unter 40 Jahren										
Männer	535	513	542	536	530	41,5	43,0	42,6	44,2	42,2
Frauen	457	418	408	451	454	35,4	35,0	32,1	37,2	36,1
von 40 bis unter 50 Jahren										
Männer	209	195	202	150	180	16,2	16,3	15,9	12,4	14,3
Frauen	138	105	148	109	131	10,7	8,8	11,6	9,0	10,4
von 50 bis unter 60 Jahren										
Männer	78	60	67	90	95	6,0	5,0	5,3	7,4	7,6
Frauen	40	54	49	61	67	3,1	4,5	3,9	5,0	5,3
von 60 und mehr Jahren										
Männer	35	34	46	30	31	2,7	2,8	3,6	2,5	2,5
Frauen	10	15	23	11	13	0,8	1,3	1,8	0,9	1,0

<sup>1)</sup> alle Eheschließungen, bei denen mindestens ein Ehegatte in Regensburg gemeldet ist

<sup>2)</sup> lutherische, reformierte und unierte Landeskirchen, die in der Evang. Kirche in Deutschland (EKD) vereinigt sind; ohne evang. Freikirchen

<sup>3)</sup> einschließlich "ohne Bekenntnis" und "ohne Angabe"

Quelle: Bevölkerungsstatistik der Stadt Regensburg - eigene Berechnungen

## 2.29 Ehescheidungen

	Zahl					Prozent					
	2010	2011	2012	2013	2014	2010	2011	2012	2013	2014	
<b>Ehescheidungen insgesamt</b> .....	514	533	528	444	504	100,0	100,0	100,0	100,0	100,0	
nach der <b>Ehedauer</b>											
von unter 2 Jahren .....	22	9	16	20	29	4,3	1,7	3,0	4,5	5,8	
2 bis unter 5 Jahren .....	104	76	81	72	81	20,2	14,3	15,3	16,2	16,1	
5 bis unter 10 Jahren .....	131	145	151	118	125	25,5	27,2	28,6	26,6	24,8	
10 bis unter 15 Jahren .....	90	90	86	83	70	17,5	16,9	16,3	18,7	13,9	
15 bis unter 20 Jahren .....	59	77	64	51	73	11,5	14,4	12,1	11,5	14,5	
20 und mehr Jahren .....	83	106	102	86	116	16,1	19,9	19,3	19,4	23,0	
nicht bekannt .....	25	30	28	14	10	4,9	5,6	5,3	3,2	2,0	
nach der <b>Anzahl der minderjährigen Kinder</b>											
keine Kinder .....	295	323	308	261	298	57,4	60,6	58,3	58,8	59,1	
1 Kind .....	114	119	117	103	111	22,2	22,3	22,2	23,2	22,0	
2 Kinder .....	81	65	77	56	77	15,8	12,2	14,6	12,6	15,3	
3 Kinder .....	21	23	15	20	14	4,1	4,3	2,8	4,5	2,8	
4 Kinder .....	2	2	9	3	4	0,4	0,4	1,7	0,7	0,8	
5 und mehr Kinder .....	1	1	2	1	-	0,2	0,2	0,4	0,2	-	
nach dem <b>Alter der Ehegatten</b>											
Mann											
unter 30 Jahren .....	43	36	30	36	45	8,4	6,8	5,7	8,1	8,9	
von 30 bis unter 40 Jahren .....	164	152	162	128	140	31,9	28,5	30,7	28,8	27,8	
von 40 bis unter 50 Jahren .....	190	224	208	153	179	37,0	42,0	39,4	34,5	35,5	
von 50 und mehr Jahren .....	117	121	128	127	140	22,8	22,7	24,2	28,6	27,8	
Frau											
unter 30 Jahren .....	74	75	71	65	71	14,4	14,1	13,4	14,6	14,1	
von 30 bis unter 40 Jahren .....	183	173	168	139	165	35,6	32,5	31,8	31,3	32,7	
von 40 bis unter 50 Jahren .....	166	188	184	142	172	32,3	35,3	34,8	32,0	34,1	
von 50 und mehr Jahren .....	91	97	105	97	96	17,7	18,2	19,9	21,8	19,0	
nach der <b>Religionszugehörigkeit</b>											
Mann											
Frau											
röm.-kath.	röm.-kath. ....	131	125	63	53	65	25,5	23,5	11,9	11,9	12,9
	evangelisch <sup>1)</sup> .....	16	17	10	7	10	3,1	3,2	1,9	1,6	2,0
	sonstige Fälle <sup>2)</sup> .....	69	49	73	58	80	13,4	9,2	13,8	13,1	15,9
evangelisch <sup>1)</sup>	röm.-kath. ....	16	17	9	17	11	3,1	3,2	1,7	3,8	2,2
	evangelisch <sup>1)</sup> .....	16	19	10	1	16	3,1	3,6	1,9	0,2	3,2
	sonstige Fälle <sup>2)</sup> .....	17	21	11	23	24	3,3	3,9	2,1	5,2	4,8
sonstige Fälle <sup>2)</sup>	röm.-kath. ....	74	84	109	76	99	14,4	15,8	20,6	17,1	19,6
	evangelisch <sup>1)</sup> .....	20	33	32	24	33	3,9	6,2	6,1	5,4	6,5
	sonstige Fälle <sup>2)</sup> .....	155	168	211	185	166	30,2	31,5	40,0	41,7	32,9

<sup>1)</sup> lutherische, reformierte und unierte Landeskirchen, die in der Evang. Kirche in Deutschland (EKD) vereinigt sind; ohne evang. Freikirchen

<sup>2)</sup> einschließlich "ohne Bekenntnis" und "ohne Angabe"

Quelle: Bevölkerungsstatistik der Stadt Regensburg - eigene Berechnungen

## 2.30 Lebendgeborene nach Staatsangehörigkeit und Familienstand der Eltern

	Zahl					Prozent				
	2010	2011	2012	2013	2014	2010	2011	2012	2013	2014
<b>Lebendgeborene insgesamt</b> .....	1 307	1 225	1 316	1 361	1 478	100,0	100,0	100,0	100,0	100,0
davon männlich .....	667	609	655	693	755	51,0	49,7	49,8	50,9	51,1
weiblich .....	640	616	661	668	723	49,0	50,3	50,2	49,1	48,9
davon von verheirateten Eltern .....	945	873	964	977	1 082	72,3	71,3	73,3	71,8	73,2
von nicht verheirateten Eltern .....	362	352	352	384	396	27,7	28,7	26,7	28,2	26,8
<b>Lebendgeborene Deutsche</b> .....	1 134	1 090	1 167	1 177	1 258	86,8	89,0	88,7	86,5	85,1
davon männlich .....	582	551	583	582	636	44,5	45,0	44,3	42,8	43,0
weiblich .....	552	539	584	595	622	42,2	44,0	44,4	43,7	42,1
davon von verheirateten Eltern .....	802	766	841	835	911	61,4	62,5	63,9	61,4	61,6
von nicht verheirateten Eltern .....	332	324	326	342	347	25,4	26,4	24,8	25,1	23,5
<b>Lebendgeborene Ausländer</b> .....	173	135	149	184	220	13,2	11,0	11,3	13,5	14,9
davon männlich .....	85	58	72	111	119	6,5	4,7	5,5	8,2	8,1
weiblich .....	88	77	77	73	101	6,7	6,3	5,9	5,4	6,8
davon von verheirateten Eltern .....	143	107	123	142	171	10,9	8,7	9,3	10,4	11,6
von nicht verheirateten Eltern .....	30	28	26	42	49	2,3	2,3	2,0	3,1	3,3

Quelle: Bevölkerungsstatistik der Stadt Regensburg

## 2.31 Lebendgeborene nach dem Alter und der Staatsangehörigkeit der Mutter sowie nach der Geburtenfolge

	Zahl					auf 1 000 Frauen von 15 bis unter 50 Jahren bzw. der jeweils angegebenen Altersgruppe				
	2010	2011	2012	2013	2014	2010	2011	2012	2013	2014
<b>Lebendgeborene insgesamt</b> .....	1 307	1 225	1 316	1 361	1 478	31,5	29,1	30,7	31,5	34,1
davon von einer Mutter										
im Alter von										
15 bis unter 20 Jahren .....	29	23	26	28	26	8,6	6,7	7,1	7,6	7,0
20 bis unter 25 Jahren .....	138	116	113	127	121	14,9	12,4	11,9	13,3	12,8
25 bis unter 30 Jahren .....	320	325	325	311	298	40,3	40,1	39,4	37,3	35,1
30 bis unter 35 Jahren .....	479	449	523	510	618	83,7	75,0	84,0	79,7	95,0
35 bis unter 40 Jahren .....	264	257	241	311	329	55,5	54,4	50,4	63,6	65,6
40 bis unter 45 Jahren .....	74	48	80	66	80	14,0	9,2	15,8	13,4	16,6
45 bis unter 50 Jahren .....	3	4	4	4	6	0,6	0,8	0,7	0,8	1,1
<b>Kinder deutscher Mütter</b> .....	981	958	1 025	1 022	1 125	27,1	26,1	27,7	27,7	30,7
davon von einer Mutter										
im Alter von										
15 bis unter 20 Jahren .....	22	20	23	22	15	7,3	6,5	7,0	6,7	4,6
20 bis unter 25 Jahren .....	106	77	88	82	83	12,6	9,0	10,3	9,6	9,9
25 bis unter 30 Jahren .....	224	248	242	228	215	32,5	35,2	33,9	31,8	29,6
30 bis unter 35 Jahren .....	352	353	409	389	487	76,3	72,7	80,7	74,7	92,0
35 bis unter 40 Jahren .....	213	219	183	240	254	54,9	57,4	48,0	62,4	64,9
40 bis unter 45 Jahren .....	61	34	72	54	68	13,2	7,6	16,7	13,1	17,3
45 bis unter 50 Jahren .....	3	4	4	3	3	0,6	0,8	0,8	0,6	0,6
<b>Kinder ausländischer Mütter</b> .....	326	267	291	339	353	61,7	48,7	50,0	54,2	53,1
davon von einer Mutter										
im Alter von										
15 bis unter 20 Jahren .....	7	3	3	6	11	20,0	8,3	7,9	14,7	26,1
20 bis unter 25 Jahren .....	32	39	25	45	38	38,5	45,5	27,2	44,0	33,4
25 bis unter 30 Jahren .....	96	77	83	83	83	92,2	73,1	75,4	71,5	68,1
30 bis unter 35 Jahren .....	127	96	114	121	131	114,6	85,0	98,2	101,2	108,1
35 bis unter 40 Jahren .....	51	38	58	71	75	58,7	42,1	59,9	68,2	68,1
40 bis unter 45 Jahren .....	13	14	8	12	12	19,5	19,7	10,4	14,5	13,4
45 bis unter 50 Jahren .....	-	-	-	1	3	-	-	-	1,7	4,5
<b>Lebendgeborene nach der Geburtenfolge</b>										
als 1. Kind geboren .....	671	649	715	733	786	16,1	15,4	16,7	17,0	18,1
2. Kind geboren .....	447	406	422	439	495	10,8	9,6	9,9	10,2	11,4
3. Kind geboren .....	141	131	128	128	143	3,4	3,1	3,0	3,0	3,3
4. Kind geboren .....	38	28	35	44	40	0,9	0,7	0,8	1,0	0,9
5. u. weiteres Kind geboren .....	10	11	12	14	14	0,2	0,3	0,3	0,3	0,3

Quelle: Bevölkerungsstatistik der Stadt Regensburg

## 2.32 Gestorbene nach Geschlecht, Familienstand, Religion und Staatsangehörigkeit

	Zahl					Prozent				
	2010	2011	2012	2013	2014	2010	2011	2012	2013	2014
<b>Gestorbene insgesamt</b> .....	1 335	1 386	1 298	1 352	1 380	100,0	100,0	100,0	100,0	100,0
davon männlich .....	623	644	581	608	647	46,7	46,5	44,8	45,0	46,9
weiblich .....	712	742	717	744	733	53,3	53,5	55,2	55,0	53,1
davon ledig .....	162	161	172	164	186	12,1	11,6	13,3	12,1	13,5
verheiratet .....	510	544	469	478	527	38,2	39,2	36,1	35,4	38,2
verwitwet .....	549	543	521	561	533	41,1	39,2	40,1	41,5	38,6
geschieden .....	114	138	136	149	134	8,5	10,0	10,5	11,0	9,7
davon röm.-kath. ....	1 007	1 041	958	1 014	1 002	75,4	75,1	73,8	75,0	72,6
evangelisch <sup>1)</sup> .....	218	208	224	208	227	16,3	15,0	17,3	15,4	16,4
sonstige/ohne Konfession .....	110	137	116	130	151	8,2	9,9	8,9	9,6	10,9
<b>Gestorbene Deutsche</b> .....	1 305	1 338	1 265	1 314	1 346	97,8	96,5	97,5	97,2	97,5
davon männlich .....	601	617	558	580	631	45,0	44,5	43,0	42,9	45,7
weiblich .....	704	721	707	734	715	52,7	52,0	54,5	54,3	51,8
davon ledig .....	158	156	167	157	176	11,8	11,3	12,9	11,6	12,8
verheiratet .....	492	515	451	459	511	36,9	37,2	34,7	33,9	37,0
verwitwet .....	542	539	517	555	529	40,6	38,9	39,8	41,1	38,3
geschieden .....	113	128	130	143	130	8,5	9,2	10,0	10,6	9,4
davon röm.-kath. ....	999	1 030	950	998	996	74,8	74,3	73,2	73,8	72,2
evangelisch <sup>1)</sup> .....	217	204	223	205	227	16,3	14,7	17,2	15,2	16,4
sonstige/ohne Konfession .....	89	104	92	111	123	6,7	7,5	7,1	8,2	8,9
<b>Gestorbene Ausländer</b> .....	30	48	33	38	34	2,2	3,5	2,5	2,8	2,5
davon männlich .....	22	27	23	28	16	1,6	1,9	1,8	2,1	1,2
weiblich .....	8	21	10	10	18	0,6	1,5	0,8	0,7	1,3
davon ledig .....	4	5	5	7	10	0,3	0,4	0,4	0,5	0,7
verheiratet .....	18	29	18	19	16	1,3	2,1	1,4	1,4	1,2
verwitwet .....	7	4	4	6	4	0,5	0,3	0,3	0,4	0,3
geschieden .....	1	10	6	6	4	0,1	0,7	0,5	0,4	0,3
davon röm.-kath. ....	8	11	8	16	6	0,6	0,8	0,6	1,2	0,4
evangelisch <sup>1)</sup> .....	1	4	1	3	-	0,1	0,3	0,1	0,2	-
sonstige/ohne Konfession .....	21	33	24	19	28	1,6	2,4	1,8	1,4	2,0

<sup>1)</sup> lutherische, reformierte und unierte Landeskirchen, die in der Evang. Kirche in Deutschland (EKD) vereinigt sind; ohne evang. Freikirchen

Quelle: Bevölkerungsstatistik der Stadt Regensburg - eigene Berechnungen

## 2.33 Gestorbene nach dem Lebensalter und der Staatsangehörigkeit

	Zahl					auf 1 000 Einwohner der jeweils angegebenen Altersgruppe				
	2010	2011	2012	2013	2014	2010	2011	2012	2013	2014
<b>Gestorbene insgesamt</b> .....	1 335	1 386	1 298	1 352	1 380	9,0	9,2	8,5	8,8	8,8
davon im Alter von										
unter 1 Jahr .....	2	4	2	3	6	1,6	3,3	1,7	2,4	4,5
1 bis unter 5 Jahren ....	2	-	-	-	1	0,4	-	-	-	0,2
5 bis unter 15 Jahren ....	-	1	-	1	4	-	0,1	-	0,1	0,4
15 bis unter 25 Jahren ....	7	3	8	3	5	0,3	0,1	0,3	0,1	0,2
25 bis unter 35 Jahren ....	9	13	16	14	14	0,3	0,5	0,5	0,5	0,5
35 bis unter 45 Jahren ....	25	26	21	23	16	1,2	1,2	1,0	1,1	0,8
45 bis unter 60 Jahren ....	118	114	108	117	106	4,3	4,0	3,7	3,9	3,5
60 bis unter 65 Jahren ....	78	75	65	62	71	11,4	10,6	9,0	8,4	9,6
65 bis unter 70 Jahren ....	78	77	83	90	81	11,4	12,2	13,5	14,6	13,1
70 und mehr Jahren .....	1 016	1 073	995	1 039	1 076	53,9	55,6	50,9	52,7	54,2
<b>Gestorbene Deutsche</b> .....	1 305	1 338	1 265	1 314	1 346	9,7	9,9	9,2	9,6	9,8
davon im Alter von										
unter 1 Jahr .....	2	4	2	3	5	1,7	3,5	1,8	2,6	4,1
1 bis unter 5 Jahren ....	1	-	-	-	1	0,2	-	-	-	0,2
5 bis unter 15 Jahren ....	-	1	-	1	3	-	0,1	-	0,1	0,3
15 bis unter 25 Jahren ....	7	1	6	3	4	0,3	0,0	0,3	0,1	0,2
25 bis unter 35 Jahren ....	8	13	16	11	12	0,3	0,5	0,6	0,4	0,5
35 bis unter 45 Jahren ....	25	21	20	21	15	1,4	1,2	1,2	1,2	0,9
45 bis unter 60 Jahren ....	112	105	101	110	102	4,4	4,1	3,8	4,1	3,7
60 bis unter 65 Jahren ....	76	68	62	59	66	12,2	10,5	9,4	8,8	9,7
65 bis unter 70 Jahren ....	77	72	82	85	79	11,9	12,1	14,3	14,9	13,8
70 und mehr Jahren .....	997	1 053	976	1 021	1 059	54,1	56,0	51,2	53,3	55,1
<b>Gestorbene Ausländer</b> .....	30	48	33	38	34	2,1	3,2	2,1	2,2	1,8
davon im Alter von										
unter 1 Jahr .....	-	-	-	-	1	-	-	-	-	8,8
1 bis unter 5 Jahren ....	1	-	-	-	-	3,3	-	-	-	-
5 bis unter 15 Jahren ....	-	-	-	-	1	-	-	-	-	0,9
15 bis unter 25 Jahren ....	-	2	2	-	1	-	0,9	0,8	-	0,3
25 bis unter 35 Jahren ....	1	-	-	3	2	0,2	-	-	0,6	0,4
35 bis unter 45 Jahren ....	-	5	1	2	1	-	1,5	0,3	0,5	0,2
45 bis unter 60 Jahren ....	6	9	7	7	4	2,6	3,7	2,7	2,4	1,2
60 bis unter 65 Jahren ....	2	7	3	3	5	3,5	11,7	5,0	4,9	8,0
65 bis unter 70 Jahren ....	1	5	1	5	2	2,9	13,2	2,4	11,1	4,2
70 und mehr Jahren .....	19	20	19	18	17	43,3	41,9	37,0	32,2	27,6

Quelle: Bevölkerungsstatistik der Stadt Regensburg - eigene Berechnungen



## 2.34 Selbsttötungen nach Alter und Geschlecht

i n s g e s a m t	Zahl					auf 1 000 Einwohner der jeweils angegebenen Altersgruppe				
	2010	2011	2012	2013	2014	2010	2011	2012	2013	2014
Selbsttötungen insgesamt .....	20	32	24	24	28	0,13	0,21	0,16	0,16	0,18
davon im Alter von										
unter 30 Jahren .....	4	6	5	1	7	0,07	0,11	0,09	0,02	0,12
30 bis unter 45 Jahren .....	4	5	4	6	5	0,12	0,15	0,12	0,18	0,15
45 bis unter 60 Jahren .....	6	5	9	8	8	0,22	0,18	0,31	0,27	0,26
60 und mehr Jahren .....	6	16	6	9	8	0,18	0,49	0,18	0,27	0,24

M ä n n e r	Zahl					auf 1 000 Männer der jeweils angegebenen Altersgruppe				
	2010	2011	2012	2013	2014	2010	2011	2012	2013	2014
Selbsttötungen insgesamt .....	14	18	16	17	18	0,20	0,25	0,22	0,23	0,24
davon im Alter von										
unter 30 Jahren .....	2	4	2	1	5	0,07	0,15	0,07	0,04	0,18
30 bis unter 45 Jahren .....	4	3	2	6	4	0,23	0,17	0,11	0,34	0,22
45 bis unter 60 Jahren .....	3	3	7	6	5	0,22	0,21	0,48	0,40	0,32
60 und mehr Jahren .....	5	8	5	4	4	0,37	0,59	0,36	0,29	0,28

F r a u e n	Zahl					auf 1 000 Frauen der jeweils angegebenen Altersgruppe				
	2010	2011	2012	2013	2014	2010	2011	2012	2013	2014
Selbsttötungen insgesamt .....	6	14	8	7	10	0,08	0,18	0,10	0,09	0,12
davon im Alter von										
unter 30 Jahren .....	2	2	3	-	2	0,07	0,07	0,10	-	0,07
30 bis unter 45 Jahren .....	-	2	2	-	1	-	0,13	0,12	-	0,06
45 bis unter 60 Jahren .....	3	2	2	2	3	0,22	0,14	0,14	0,14	0,20
60 und mehr Jahren .....	1	8	1	5	4	0,05	0,42	0,05	0,26	0,21

Quelle: Polizeiliche Kriminalstatistik - eigene Berechnungen

## 2.35 Herkunfts- und Zielgebiete der Regensburger Wanderungsbewegung

	2010			2011		
	Deutsche	Ausländer	insgesamt	Deutsche	Ausländer	insgesamt
<b>Zuzüge</b> insgesamt .....	9 766	2 975	12 741	10 208	3 703	13 911
davon aus						
dem Landkreis Regensburg .....	1 967	192	2 159	2 081	188	2 269
dem übrigen Ostbayern <sup>1)</sup> .....	3 138	209	3 347	3 515	217	3 732
dem übrigen Bayern .....	2 615	335	2 950	2 623	296	2 919
dem übrigen Deutschland .....	1 789	337	2 126	1 674	388	2 062
dem Ausland/Unbekannt .....	257	1 902	2 159	315	2 614	2 929
<b>Fortzüge</b> insgesamt .....	8 962	2 271	11 233	8 727	2 696	11 423
davon in						
den Landkreis Regensburg .....	2 217	225	2 442	2 236	316	2 552
das übrige Ostbayern <sup>1)</sup> .....	2 288	154	2 442	2 366	164	2 530
das übrige Bayern .....	2 086	249	2 335	2 116	286	2 402
das übrige Deutschland .....	1 907	248	2 155	1 676	310	1 986
das Ausland/Unbekannt .....	464	1 395	1 859	333	1 620	1 953
<b>Wanderungssaldo</b> insgesamt .....	+ 804	+ 704	+ 1 508	+ 1 481	+ 1 007	+ 2 488
davon gegenüber						
dem Landkreis Regensburg .....	- 250	- 33	- 283	- 155	- 128	- 283
dem übrigen Ostbayern <sup>1)</sup> .....	+ 850	+ 55	+ 905	+ 1 149	+ 53	+ 1 202
dem übrigen Bayern .....	+ 529	+ 86	+ 615	+ 507	+ 10	+ 517
dem übrigen Deutschland .....	- 118	+ 89	- 29	- 2	+ 78	+ 76
dem Ausland/Unbekannt .....	- 207	+ 507	+ 300	- 18	+ 994	+ 976

<sup>1)</sup> Ostbayern = Regierungsbezirke Oberpfalz und Niederbayern

2012			2013			2014		
Deutsche	Ausländer	insgesamt	Deutsche	Ausländer	insgesamt	Deutsche	Ausländer	insgesamt
9 617	3 999	13 616	9 401	4 481	13 882	10 125	5 165	15 290
1 960	240	2 200	2 033	393	2 426	2 054	466	2 520
3 219	300	3 519	2 995	316	3 311	3 117	354	3 471
2 488	332	2 820	2 548	367	2 915	2 725	422	3 147
1 572	343	1 915	1 459	401	1 860	1 671	429	2 100
378	2 784	3 162	366	3 004	3 370	558	3 494	4 052
9 201	2 710	11 911	9 679	2 873	12 552	9 799	3 855	13 654
2 424	407	2 831	2 430	430	2 860	2 355	425	2 780
2 507	207	2 714	2 560	196	2 756	2 775	274	3 049
2 308	279	2 587	2 368	282	2 650	2 531	319	2 850
1 632	343	1 975	1 981	342	2 323	1 808	384	2 192
330	1 474	1 804	340	1 623	1 963	330	2 453	2 783
+ 416	+ 1 289	+ 1 705	- 278	+ 1 608	+ 1 330	+ 326	+ 1 310	+ 1 636
- 464	- 167	- 631	- 397	- 37	- 434	- 301	+ 41	- 260
+ 712	+ 93	+ 805	+ 435	+ 120	+ 555	+ 342	+ 80	+ 422
+ 180	+ 53	+ 233	+ 180	+ 85	+ 265	+ 194	+ 103	+ 297
- 60	-	- 60	- 522	+ 59	- 463	- 137	+ 45	- 92
+ 48	+ 1 310	+ 1 358	+ 26	+ 1 381	+ 1 407	+ 228	+ 1 041	+ 1 269

Quelle: Bevölkerungsstatistik der Stadt Regensburg - eigene Berechnungen

## 2.36 Zu- und Fortzüge nach Geschlecht, Familienstand, Alter und Staatsangehörigkeit

	2010			2011		
	Deutsche	Ausländer	insgesamt	Deutsche	Ausländer	insgesamt
<b>Zuzüge</b> insgesamt .....	9 766	2 975	12 741	10 208	3 703	13 911
davon männlich .....	4 814	1 605	6 419	5 050	2 136	7 186
weiblich .....	4 952	1 370	6 322	5 158	1 567	6 725
davon ledig .....	7 815	1 951	9 766	8 253	2 386	10 639
verheiratet .....	1 302	880	2 182	1 297	1 087	2 384
verwitwet .....	157	24	181	163	26	189
geschieden .....	492	120	612	495	204	699
davon im Alter von						
unter 6 Jahren .....	320	101	421	360	113	473
6 bis unter 15 Jahren .....	375	98	473	332	113	445
15 bis unter 25 Jahren .....	4 397	1 106	5 503	4 813	1 251	6 064
25 bis unter 45 Jahren .....	3 625	1 392	5 017	3 613	1 845	5 458
45 bis unter 65 Jahren .....	775	241	1 016	821	353	1 174
65 und mehr Jahren .....	274	37	311	269	28	297
<b>Fortzüge</b> insgesamt .....	8 962	2 271	11 233	8 727	2 696	11 423
davon männlich .....	4 409	1 201	5 610	4 346	1 563	5 909
weiblich .....	4 553	1 070	5 623	4 381	1 133	5 514
davon ledig .....	6 469	1 433	7 902	6 288	1 673	7 961
verheiratet .....	1 732	709	2 441	1 741	875	2 616
verwitwet .....	199	22	221	196	17	213
geschieden .....	562	107	669	502	131	633
davon im Alter von						
unter 6 Jahren .....	498	63	561	520	77	597
6 bis unter 15 Jahren .....	332	67	399	310	86	396
15 bis unter 25 Jahren .....	2 336	696	3 032	2 136	822	2 958
25 bis unter 45 Jahren .....	4 554	1 184	5 738	4 586	1 399	5 985
45 bis unter 65 Jahren .....	867	217	1 084	832	277	1 109
65 und mehr Jahren .....	375	44	419	343	35	378
<b>Wanderungssaldo</b> insgesamt .....	+ 804	+ 704	+ 1 508	+ 1 481	+ 1 007	+ 2 488
davon männlich .....	+ 405	+ 404	+ 809	+ 704	+ 573	+ 1 277
weiblich .....	+ 399	+ 300	+ 699	+ 777	+ 434	+ 1 211
davon ledig .....	+ 1 346	+ 518	+ 1 864	+ 1 965	+ 713	+ 2 678
verheiratet .....	- 430	+ 171	- 259	- 444	+ 212	- 232
verwitwet .....	- 42	+ 2	- 40	- 33	+ 9	- 24
geschieden .....	- 70	+ 13	- 57	- 7	+ 73	+ 66
davon im Alter von						
unter 6 Jahren .....	- 178	+ 38	- 140	- 160	+ 36	- 124
6 bis unter 15 Jahren .....	+ 43	+ 31	+ 74	+ 22	+ 27	+ 49
15 bis unter 25 Jahren .....	+ 2 061	+ 410	+ 2 471	+ 2 677	+ 429	+ 3 106
25 bis unter 45 Jahren .....	- 929	+ 208	- 721	- 973	+ 446	- 527
45 bis unter 65 Jahren .....	- 92	+ 24	- 68	- 11	+ 76	+ 65
65 und mehr Jahren .....	- 101	- 7	- 108	- 74	- 7	- 81

2012			2013			2014		
Deutsche	Ausländer	insgesamt	Deutsche	Ausländer	insgesamt	Deutsche	Ausländer	insgesamt
9 617	3 999	13 616	9 401	4 481	13 882	10 125	5 165	15 290
4 611	2 182	6 793	4 642	2 543	7 185	4 951	2 936	7 887
5 006	1 817	6 823	4 759	1 938	6 697	5 174	2 229	7 403
7 821	2 681	10 502	7 604	2 918	10 522	8 215	3 329	11 544
1 214	1 087	2 301	1 194	1 299	2 493	1 242	1 563	2 805
149	37	186	137	38	175	167	42	209
433	194	627	466	226	692	501	231	732
335	162	497	283	155	438	311	197	508
315	117	432	301	179	480	289	209	498
4 462	1 426	5 888	4 377	1 478	5 855	4 650	1 623	6 273
3 427	1 902	5 329	3 357	2 108	5 465	3 661	2 469	6 130
825	360	1 185	821	510	1 331	882	605	1 487
253	32	285	262	51	313	332	62	394
9 201	2 710	11 911	9 679	2 873	12 552	9 799	3 855	13 654
4 570	1 506	6 076	4 749	1 610	6 359	4 786	2 286	7 072
4 631	1 204	5 835	4 930	1 263	6 193	5 013	1 569	6 582
6 674	1 681	8 355	7 135	1 825	8 960	7 297	2 450	9 747
1 748	855	2 603	1 790	861	2 651	1 823	1 177	3 000
191	21	212	219	31	250	167	32	199
588	153	741	535	156	691	512	196	708
591	70	661	572	87	659	541	110	651
324	74	398	331	80	411	313	110	423
2 234	838	3 072	2 459	831	3 290	2 618	1 012	3 630
4 840	1 405	6 245	5 077	1 517	6 594	5 056	2 031	7 087
865	278	1 143	869	305	1 174	923	530	1 453
347	45	392	371	53	424	348	62	410
+ 416	+ 1 289	+ 1 705	- 278	+ 1 608	+ 1 330	+ 326	+ 1 310	+ 1 636
+ 41	+ 676	+ 717	- 107	+ 933	+ 826	+ 165	+ 650	+ 815
+ 375	+ 613	+ 988	- 171	+ 675	+ 504	+ 161	+ 660	+ 821
+ 1 147	+ 1 000	+ 2 147	+ 469	+ 1 093	+ 1 562	+ 918	+ 879	+ 1 797
- 534	+ 232	- 302	- 596	+ 438	- 158	- 581	+ 386	- 195
- 42	+ 16	- 26	- 82	+ 7	- 75	-	+ 10	+ 10
- 155	+ 41	- 114	- 69	+ 70	+ 1	- 11	+ 35	+ 24
- 256	+ 92	- 164	- 289	+ 68	- 221	- 230	+ 87	- 143
- 9	+ 43	+ 34	- 30	+ 99	+ 69	- 24	+ 99	+ 75
+ 2 228	+ 588	+ 2 816	+ 1 918	+ 647	+ 2 565	+ 2 032	+ 611	+ 2 643
- 1 413	+ 497	- 916	- 1 720	+ 591	- 1 129	- 1 395	+ 438	- 957
- 40	+ 82	+ 42	- 48	+ 205	+ 157	- 41	+ 75	+ 34
- 94	- 13	- 107	- 109	- 2	- 111	- 16	-	- 16

Quelle: Bevölkerungsstatistik der Stadt Regensburg

## 2.37 Umzüge innerhalb des Stadtgebietes

	2010			2011		
	Deutsche	Ausländer	insgesamt	Deutsche	Ausländer	insgesamt
umgezogene Personen .....	8 826	1 687	10 513	8 537	1 655	10 192
auf 100 Einwohner <sup>1)</sup> .....	6,6	11,7	7,1	6,3	11,0	6,8
davon männlich .....	4 234	909	5 143	4 119	869	4 988
weiblich .....	4 592	778	5 370	4 418	786	5 204
davon ledig .....	5 994	900	6 894	5 780	858	6 638
verheiratet .....	1 821	629	2 450	1 842	623	2 465
verwitwet .....	335	15	350	300	18	318
geschieden .....	676	143	819	615	156	771
davon im Alter von						
unter 6 Jahren .....	618	86	704	584	55	639
6 bis unter 15 Jahren .....	427	88	515	402	73	475
15 bis unter 25 Jahren .....	2 295	335	2 630	2 140	342	2 482
25 bis unter 45 Jahren .....	3 788	972	4 760	3 704	929	4 633
45 bis unter 65 Jahren .....	1 067	184	1 251	1 105	220	1 325
65 und mehr Jahren .....	631	22	653	602	36	638

<sup>1)</sup> Gesamtbevölkerung (siehe Seite 54)

2012			2013			2014		
Deutsche	Ausländer	insgesamt	Deutsche	Ausländer	insgesamt	Deutsche	Ausländer	insgesamt
8 679	2 019	10 698	8 401	2 041	10 442	8 438	2 266	10 704
6,3	12,6	7,0	6,1	11,8	6,8	6,1	12,2	6,9
4 180	1 089	5 269	4 098	1 131	5 229	4 061	1 243	5 304
4 499	930	5 429	4 303	910	5 213	4 377	1 023	5 400
6 017	1 084	7 101	5 969	1 146	7 115	5 882	1 336	7 218
1 763	762	2 525	1 608	729	2 337	1 659	782	2 441
287	21	308	296	13	309	330	15	345
612	152	764	528	153	681	567	133	700
676	85	761	554	84	638	517	84	601
399	88	487	379	75	454	381	89	470
2 214	399	2 613	2 230	419	2 649	2 090	514	2 604
3 813	1 202	5 015	3 709	1 219	4 928	3 781	1 302	5 083
1 032	217	1 249	998	216	1 214	1 034	249	1 283
545	28	573	531	28	559	635	28	663

Quelle: Bevölkerungsstatistik der Stadt Regensburg - eigene Berechnungen

## 2.38 Geburten, Sterbefälle und natürlicher Saldo nach Monaten

Monat	Geburten									
	2010		2011		2012		2013		2014	
	insg.	dar. Ausl.	insg.	dar. Ausl.	insg.	dar. Ausl.	insg.	dar. Ausl.	insg.	dar. Ausl.
Januar .....	121	16	94	9	123	9	102	17	139	30
Februar .....	83	9	89	12	102	10	111	13	95	14
März .....	112	24	95	11	115	13	107	16	116	18
April .....	111	19	85	6	92	10	106	11	107	12
Mai .....	106	16	90	15	108	14	113	12	112	22
Juni .....	113	11	108	15	113	18	121	16	112	11
Juli .....	101	13	111	15	96	9	117	13	172	21
August .....	104	8	125	13	123	17	143	20	117	25
September .....	128	13	150	13	141	15	117	21	139	14
Oktober .....	98	10	70	7	109	11	138	20	136	20
November .....	113	18	100	9	113	15	114	15	111	15
Dezember .....	117	16	108	10	81	8	72	10	122	18
insgesamt .....	1 307	173	1 225	135	1 316	149	1 361	184	1 478	220

Monat	Sterbefälle									
	2010		2011		2012		2013		2014	
	insg.	dar. Ausl.	insg.	dar. Ausl.	insg.	dar. Ausl.	insg.	dar. Ausl.	insg.	dar. Ausl.
Januar .....	117	2	119	2	109	4	141	7	160	3
Februar .....	115	4	103	5	100	4	131	3	95	5
März .....	119	5	118	5	151	6	126	2	116	2
April .....	83	3	97	3	119	2	114	3	119	3
Mai .....	100	-	117	1	119	3	112	4	125	5
Juni .....	104	5	105	1	113	2	115	2	89	2
Juli .....	147	1	120	4	81	1	84	2	125	-
August .....	90	1	114	4	81	-	124	1	84	1
September .....	129	3	131	11	111	1	86	3	126	3
Oktober .....	94	1	87	1	111	1	129	4	87	1
November .....	106	2	130	8	129	6	103	2	152	4
Dezember .....	131	3	145	3	74	3	87	5	102	5
insgesamt .....	1 335	30	1 386	48	1 298	33	1 352	38	1 380	34

Monat	natürlicher Saldo																			
	2010		2011		2012		2013		2014											
	insg.	dar. Ausl.	insg.	dar. Ausl.	insg.	dar. Ausl.	insg.	dar. Ausl.	insg.	dar. Ausl.										
Januar .....	+	4	+	14	-	25	+	7	+	14	+	5	-	39	+	10	-	21	+	27
Februar .....	-	32	+	5	-	14	+	7	+	2	+	6	-	20	+	10	-	-	+	9
März .....	-	7	+	19	-	23	+	6	-	36	+	7	-	19	+	14	-	-	+	16
April .....	+	28	+	16	-	12	+	3	-	27	+	8	-	8	+	8	-	12	+	9
Mai .....	+	6	+	16	-	27	+	14	-	11	+	11	+	1	+	8	-	13	+	17
Juni .....	+	9	+	6	+	3	+	14	-	-	+	16	+	6	+	14	+	23	+	9
Juli .....	-	46	+	12	-	9	+	11	+	15	+	8	+	33	+	11	+	47	+	21
August .....	+	14	+	7	+	11	+	9	+	42	+	17	+	19	+	19	+	33	+	24
September .....	-	1	+	10	+	19	+	2	+	30	+	14	+	31	+	18	+	13	+	11
Oktober .....	+	4	+	9	-	17	+	6	-	2	+	10	+	9	+	16	+	49	+	19
November .....	+	7	+	16	-	30	+	1	-	16	+	9	+	11	+	13	-	41	+	11
Dezember .....	-	14	+	13	-	37	+	7	+	7	+	5	-	15	+	5	+	20	+	13
insgesamt .....	-	28	+	143	-	161	+	87	+	18	+	116	+	9	+	146	+	98	+	186

Quelle: Bevölkerungsstatistik der Stadt Regensburg



## 2.39 Zuzüge, Fortzüge und Wanderungssaldo nach Monaten

Monat	Zuzüge									
	2010		2011		2012		2013		2014	
	insg.	dar. Ausl.	insg.	dar. Ausl.	insg.	dar. Ausl.	insg.	dar. Ausl.	insg.	dar. Ausl.
Januar .....	797	171	907	227	962	237	1 082	259	1 155	366
Februar .....	672	141	728	156	765	183	788	248	926	293
März .....	996	270	1 118	351	1 154	346	996	347	1 215	474
April .....	1 017	263	1 013	280	1 025	325	1 193	405	1 199	388
Mai .....	745	207	1 177	290	966	227	956	328	1 001	347
Juni .....	711	152	931	281	869	299	873	333	897	351
Juli .....	867	234	992	320	999	352	944	350	1 179	497
August .....	1 052	217	1 164	318	1 191	399	1 066	318	1 184	347
September .....	1 648	409	2 322	682	1 428	452	1 590	534	2 619	857
Oktober .....	2 192	492	1 533	373	2 427	720	2 347	637	1 894	552
November .....	1 266	242	1 220	242	1 092	244	1 162	395	1 143	395
Dezember .....	778	177	806	183	738	215	885	327	878	298
insgesamt .....	12 741	2 975	13 911	3 703	13 616	3 999	13 882	4 481	15 290	5 165

Monat	Fortzüge									
	2010		2011		2012		2013		2014	
	insg.	dar. Ausl.	insg.	dar. Ausl.	insg.	dar. Ausl.	insg.	dar. Ausl.	insg.	dar. Ausl.
Januar .....	658	111	779	185	819	192	1 006	196	1 093	287
Februar .....	868	217	762	168	825	211	857	203	1 087	283
März .....	1 173	287	966	243	1 018	244	931	239	1 054	285
April .....	776	159	699	116	834	174	938	206	994	260
Mai .....	696	128	898	182	827	139	868	181	848	235
Juni .....	677	109	687	171	824	177	728	199	763	176
Juli .....	817	179	877	196	1 115	320	998	278	1 179	313
August .....	1 333	289	1 495	461	1 455	324	1 429	353	1 349	361
September .....	1 336	246	1 709	389	1 266	274	1 302	303	1 701	384
Oktober .....	1 081	193	727	153	1 245	262	1 294	233	1 238	211
November .....	934	173	950	198	888	174	997	284	1 020	294
Dezember .....	884	180	874	234	795	219	1 204	198	1 328	766
insgesamt .....	11 233	2 271	11 423	2 696	11 911	2 710	12 552	2 873	13 654	3 855

Monat	Wanderungssaldo											
	2010		2011		2012		2013		2014			
	insg.	dar. Ausl.	insg.	dar. Ausl.	insg.	dar. Ausl.	insg.	dar. Ausl.	insg.	dar. Ausl.	insg.	dar. Ausl.
Januar .....	+ 139	+ 60	+ 128	+ 42	+ 143	+ 45	+ 76	+ 63	+ 62	+ 79		
Februar .....	- 196	- 76	- 34	- 12	- 60	- 28	- 69	+ 45	- 161	+ 10		
März .....	- 177	- 17	+ 152	+ 108	+ 136	+ 102	+ 65	+ 108	+ 161	+ 189		
April .....	+ 241	+ 104	+ 314	+ 164	+ 191	+ 151	+ 255	+ 199	+ 205	+ 128		
Mai .....	+ 49	+ 79	+ 279	+ 108	+ 139	+ 88	+ 88	+ 147	+ 153	+ 112		
Juni .....	+ 34	+ 43	+ 244	+ 110	+ 45	+ 122	+ 145	+ 134	+ 134	+ 175		
Juli .....	+ 50	+ 55	+ 115	+ 124	- 116	+ 32	- 54	+ 72	-	+ 184		
August .....	- 281	- 72	- 331	- 143	- 264	+ 75	- 363	- 35	- 165	- 14		
September .....	+ 312	+ 163	+ 613	+ 293	+ 162	+ 178	+ 288	+ 231	+ 918	+ 473		
Oktober .....	+ 1 111	+ 299	+ 806	+ 220	+ 1 182	+ 458	+ 1 053	+ 404	+ 656	+ 341		
November .....	+ 332	+ 69	+ 270	+ 44	+ 204	+ 70	+ 165	+ 111	+ 123	+ 101		
Dezember .....	- 106	- 3	- 68	- 51	- 57	- 4	- 319	+ 129	- 450	- 468		
insgesamt .....	+ 1 508	+ 704	+ 2 488	+ 1 007	+ 1 705	+ 1 289	+ 1 330	+ 1 608	+ 1 636	+ 1 310		

Quelle: Bevölkerungsstatistik der Stadt Regensburg

## 2.40 Bevölkerungssaldo, Eheschließungen und Ehescheidungen nach Monaten

M o n a t	Bevölkerungssaldo <sup>1)</sup>									
	2010		2011		2012		2013		2014	
	insg.	dar. Ausl.	insg.	dar. Ausl.	insg.	dar. Ausl.	insg.	dar. Ausl.	insg.	dar. Ausl.
Januar .....	+ 143	+ 55	+ 103	+ 19	+ 157	+ 25	+ 37	+ 53	+ 41	+ 73
Februar .....	- 228	- 100	- 48	- 37	- 58	- 55	- 89	+ 21	- 161	- 13
März .....	- 184	- 16	+ 129	+ 92	+ 100	+ 73	+ 46	+ 92	+ 162	+ 165
April .....	+ 269	+ 71	+ 302	+ 145	+ 164	+ 146	+ 247	+ 172	+ 193	+ 101
Mai .....	+ 55	+ 55	+ 252	+ 91	+ 128	+ 68	+ 89	+ 135	+ 140	+ 96
Juni .....	+ 43	+ 13	+ 247	+ 107	+ 45	+ 120	+ 151	+ 102	+ 157	+ 135
Juli .....	+ 4	+ 35	+ 106	+ 97	- 101	+ 3	- 21	+ 53	+ 47	+ 177
August .....	- 267	- 96	- 320	- 149	- 222	+ 49	- 344	- 43	- 132	- 32
September .....	+ 311	+ 145	+ 632	+ 258	+ 192	+ 174	+ 319	+ 224	+ 931	+ 440
Oktober .....	+ 1 115	+ 285	+ 789	+ 216	+ 1 180	+ 446	+ 1 062	+ 387	+ 705	+ 345
November .....	+ 339	+ 58	+ 240	+ 22	+ 188	+ 59	+ 176	+ 80	+ 82	+ 91
Dezember .....	- 120	- 19	- 105	- 77	- 50	- 11	- 334	+ 101	- 430	- 475
insgesamt .....	+ 1 480	+ 486	+ 2 327	+ 784	+ 1 723	+ 1 097	+ 1 339	+ 1 377	+ 1 735	+ 1 103

M o n a t	Eheschließungen <sup>2)</sup>									
	2010		2011		2012		2013		2014	
	insg.	dar. Ausl. <sup>3)</sup>	insg.	dar. Ausl. <sup>3)</sup>	insg.	dar. Ausl. <sup>3)</sup>	insg.	dar. Ausl. <sup>3)</sup>	insg.	dar. Ausl. <sup>3)</sup>
Januar .....	61	15	50	14	70	26	84	24	51	23
Februar .....	38	13	33	11	52	20	36	14	47	16
März .....	63	16	37	11	60	24	75	23	60	25
April .....	79	16	65	16	87	23	88	25	87	31
Mai .....	145	18	122	20	118	17	114	26	110	27
Juni .....	126	23	125	24	160	29	121	31	136	30
Juli .....	108	17	124	29	132	21	116	36	146	34
August .....	186	34	188	33	168	34	140	32	135	31
September .....	165	37	192	33	119	33	121	34	168	32
Oktober .....	106	19	64	13	138	40	135	32	122	38
November .....	96	28	90	20	66	20	58	19	79	25
Dezember .....	117	16	104	22	102	25	124	31	116	27
insgesamt .....	1 290	252	1 194	246	1 272	312	1 212	327	1 257	339

M o n a t	Ehescheidungen									
	2010		2011		2012		2013		2014	
	insg.	dar. Ausl. <sup>3)</sup>	insg.	dar. Ausl. <sup>3)</sup>	insg.	dar. Ausl. <sup>3)</sup>	insg.	dar. Ausl. <sup>3)</sup>	insg.	dar. Ausl. <sup>3)</sup>
Januar .....	51	6	39	7	44	12	37	4	61	18
Februar .....	47	11	31	6	59	16	38	4	38	7
März .....	44	13	48	5	49	13	32	11	37	8
April .....	29	4	42	5	37	8	36	9	29	9
Mai .....	53	13	49	12	36	11	47	9	49	7
Juni .....	33	10	30	8	51	15	44	16	40	10
Juli .....	49	12	33	5	36	8	34	12	44	8
August .....	29	9	34	6	48	13	46	9	44	9
September .....	55	15	58	12	29	6	30	7	47	12
Oktober .....	36	12	50	8	48	17	45	14	46	12
November .....	54	13	77	18	51	11	22	5	24	7
Dezember .....	34	8	42	14	40	9	33	5	45	8
insgesamt .....	514	126	533	106	528	139	444	105	504	115

<sup>1)</sup> einschließlich der im Laufe des Jahres stattgefundenen Einbürgerungen

<sup>2)</sup> alle Eheschließungen, bei denen mindestens ein Ehegatte in Regensburg gemeldet ist

<sup>3)</sup> ein Ehegatte oder beide Ehegatten sind Nichtdeutsche

Quelle: Bevölkerungsstatistik der Stadt Regensburg

## 2.41 Einbürgerungen

	Zahl				
	2010	2011	2012	2013	2014
<b>Einbürgerungen insgesamt</b> .....	242	200	219	251	262
davon männlich .....	102	92	95	123	108
weiblich .....	140	108	124	128	154
davon im Alter von					
unter 6 Jahren .....	15	4	10	10	11
6 bis unter 15 Jahren .....	23	14	15	14	20
15 bis unter 21 Jahren .....	31	20	37	32	41
21 bis unter 45 Jahren .....	144	140	139	164	166
45 bis unter 65 Jahren .....	28	21	16	29	23
65 und mehr Jahren .....	1	1	2	2	1
davon mit voriger Staatsbürgerschaft aus					
Afrika .....	28	16	18	22	25
Amerika .....	11	12	9	16	16
Asien .....	80	46	80	59	88
Australien .....	-	-	-	-	-
Europa .....	123	126	111	154	132
staatenlos .....	-	-	1	-	1
davon <b>Anspruchseinbürgerungen</b> .....	164	128	160	204	200
davon männlich .....	70	62	71	96	82
weiblich .....	94	66	89	108	118
davon mit voriger Staatsbürgerschaft aus					
Afrika .....	6	8	13	14	19
Amerika .....	6	5	4	15	11
Asien .....	56	36	64	49	68
Australien .....	-	-	-	-	-
Europa .....	96	79	79	126	102
staatenlos .....	-	-	-	-	-
<b>Ermessenseinbürgerungen</b> .....	78	72	59	47	62
davon männlich .....	32	30	24	27	26
weiblich .....	46	42	35	20	36
davon mit voriger Staatsbürgerschaft aus					
Afrika .....	22	8	5	8	6
Amerika .....	5	7	5	1	5
Asien .....	24	10	16	10	20
Australien .....	-	-	-	-	-
Europa .....	27	47	32	28	30
staatenlos .....	-	-	1	-	1

Quelle: Staatsangehörigkeitsstatistik der Stadt Regensburg



# 3

## Bau- und Wohnungswesen

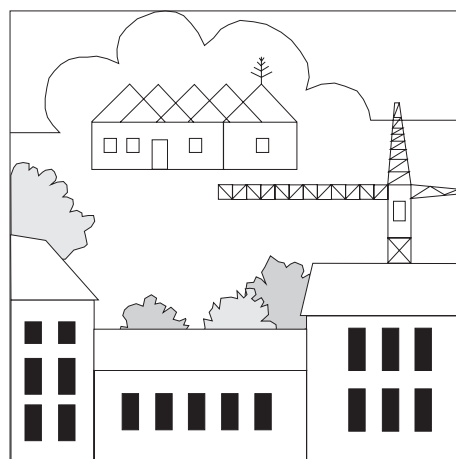

## **Bautätigkeitsstatistik Hochbau**

Die Hochbaustatistik erstreckt sich auf genehmigungs- oder zustimmungsbedürftige sowie kenntnisgabe- oder anzeigepflichtige oder einem Genehmigungsverfahren unterliegende Baumaßnahmen, bei denen Wohnraum oder sonstiger Nutzraum geschaffen oder verändert wird. Erhebungseinheit ist das Gebäude bzw. die Baumaßnahme.

Im Nichtwohnbau werden Bagatellbauten – mit Ausnahme von Gebäuden mit Wohnraum – bis zu einem Volumen von 350 m<sup>3</sup> Rauminhalt oder 18 000 € veranschlagten Kosten des Bauwerkes nicht erfasst. Unter Errichtung neuer Gebäude werden Neu- und Wiederaufbauten verstanden. Als Wiederaufbau gilt der Aufbau zerstörter oder abgerissener Gebäude ab Oberkante des noch vorhandenen Kellergeschosses. Baumaßnahmen an bestehenden Gebäuden sind bauliche Veränderungen an bestehenden Gebäuden durch Umbau-, Ausbau-, Erweiterungs- oder Wiederherstellungsmaßnahmen.

## **Baukosten**

Als Baukosten werden die zum Zeitpunkt der Baugenehmigung veranschlagten Kosten der Baukonstruktion (einschließlich Erdarbeiten), die Kosten der Installation, deren betriebstechnischen Anlagen und die Kosten für betriebliche Einbauten sowie für besondere Bauausführungen erfasst. Die Baukosten enthalten auch die Umsatzsteuer.

## **Bauüberhang**

Genehmigte Bauvorhaben, die am Ende eines Kalenderjahres noch nicht fertiggestellt sind.

## **Gebäude**

Nach der Systematik der Bauwerke selbständig benutzbare, überdachte Bauwerke, die auf Dauer errichtet sind und von Menschen betreten werden können. Sie dienen dem Schutz von Menschen, Tieren und Sachen. Auf die Umschließung durch Wände kommt es dabei nicht an. Gebäude in diesem Sinne sind auch selbständig benutzbare unterirdische Bauwerke.

Keine Gebäude in diesem Sinne sind Unterkünfte, die nur für begrenzte Dauer errichtet oder von geringem Wohnwert sind (z. B. Gartenlauben, Baracken, Behelfsheime usw.). Keine Gebäude sind ferner behelfsmäßige Nichtwohnbauten und freistehende selbständige Konstruktionen.

## **Nichtwohngebäude**

Nichtwohngebäude sind Gebäude, die überwiegend für Nichtwohnzwecke (gemessen an der Gesamtnutzfläche) bestimmt sind. Hierzu zählen beispielsweise gewerbliche Betriebsgebäude und Bürogebäude.

## **Nutzfläche**

Als Nutzfläche gilt nach der DIN 277 derjenige Teil der Netto-Grundfläche (ohne Wohnfläche), welcher der Zweckbestimmung und Nutzung des Bauwerks dient. Nicht zur Nutz-

fläche gehören die Konstruktions-, Funktions- und Verkehrsflächen (Wände, Säulen, Müllschächte, Rauchabzüge, Flure, Treppenräume, Rampen etc.).

## **Reinzugang**

Der Reinzugang von Wohnungen und Wohngebäuden ergibt sich rechnerisch aus dem Rohzugang, vermindert um den Abgang.

## **Rauminhalt/Umbauter Raum**

Der Rauminhalt von Bauwerken, auch "Umbauter Raum" genannt, ist entsprechend der DIN 277 das von den äußeren Begrenzungsflächen eines Gebäudes eingeschlossene Volumen, d. h. das Produkt aus der überbauten Fläche und der anzusetzenden Höhe.

## **Wohnfläche**

Zur Wohnfläche gehören Flächen von Wohn- und Schlafräumen, Küchen und Nebenräumen (Dielen, Abstellräume, Bäder und dgl. mit einer lichten Höhe von mindestens 2 m). Raumteile mit einer lichten Höhe von 1 bis 2 m werden nur mit halber Fläche, unter 1 m gar nicht angerechnet. Balkone und Loggien werden mit einer Teilfläche berücksichtigt. Nicht gezählt werden die Flächen der Zubehörräume (Keller, Waschküchen, Dachböden etc.), der Wirtschaftsräume sowie der Geschäftsräume und der zur gemeinsamen Nutzung verfügbaren Räume (Ausnahme: Wohnheime).

## **Wohngebäude**

Wohngebäude sind Gebäude, die mindestens zur Hälfte (gemessen an der Gesamtnutzfläche) Wohnzwecken dienen. Hierzu zählen auch Ferien-, Sommer- und Wochenendhäuser mit einer Wohnfläche von 50 m<sup>2</sup> und mehr.

## **Wohnheime**

Wohnheime sind Wohngebäude, in denen bestimmte Personengruppen gemeinschaftlich wohnen. Primär dienen sie dem Wohnen, können sowohl Wohnungen als auch Wohneinheiten enthalten und besitzen Gemeinschaftseinrichtungen (Gemeinschaftsverpflegung, Gemeinschaftsräume).

## **Wohnräume**

Wohnräume sind Wohn- und Schlafräume mit 6 und mehr m<sup>2</sup> Wohnfläche sowie Küchen (ohne Rücksicht auf die Größe). Nicht dazu gehören Bäder, Toiletten, Flure, Abstellräume, Zubehörräume und Räume unter 6 m<sup>2</sup>.

## **Wohnungen**

Wohnungen sind Wohneinheiten, die mit Küche oder Kochnische ausgestattet sind. Eine Wohnung besteht aus einem oder mehreren Räumen, die die Führung eines Haushalts ermöglichen, darunter stets einer Küche oder einem Raum mit fest installierter Kochgelegenheit.

### 3.1 Wohnungsbestand in Wohn- und Nichtwohngebäuden in den Jahren 1970 bis 2014

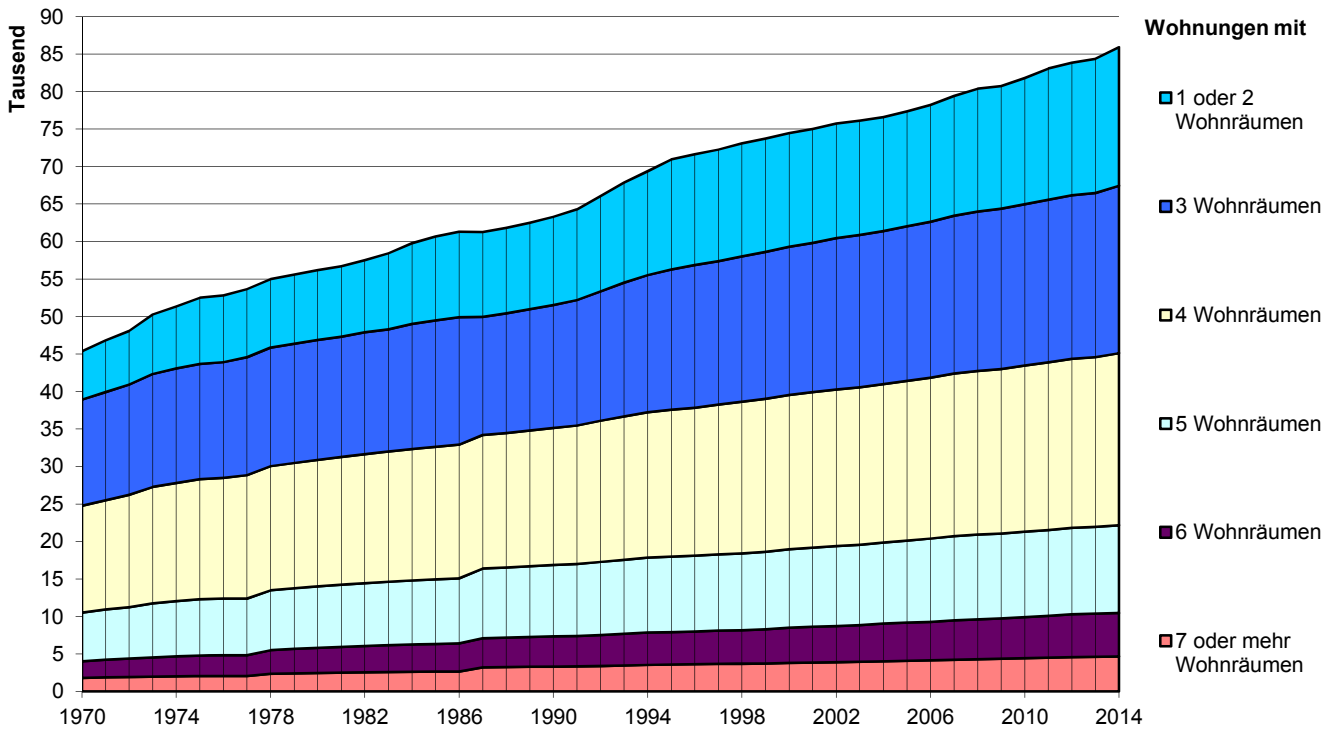

### 3.2 Neubau von Wohn- und Nichtwohngebäuden in den Jahren 1978 bis 2014

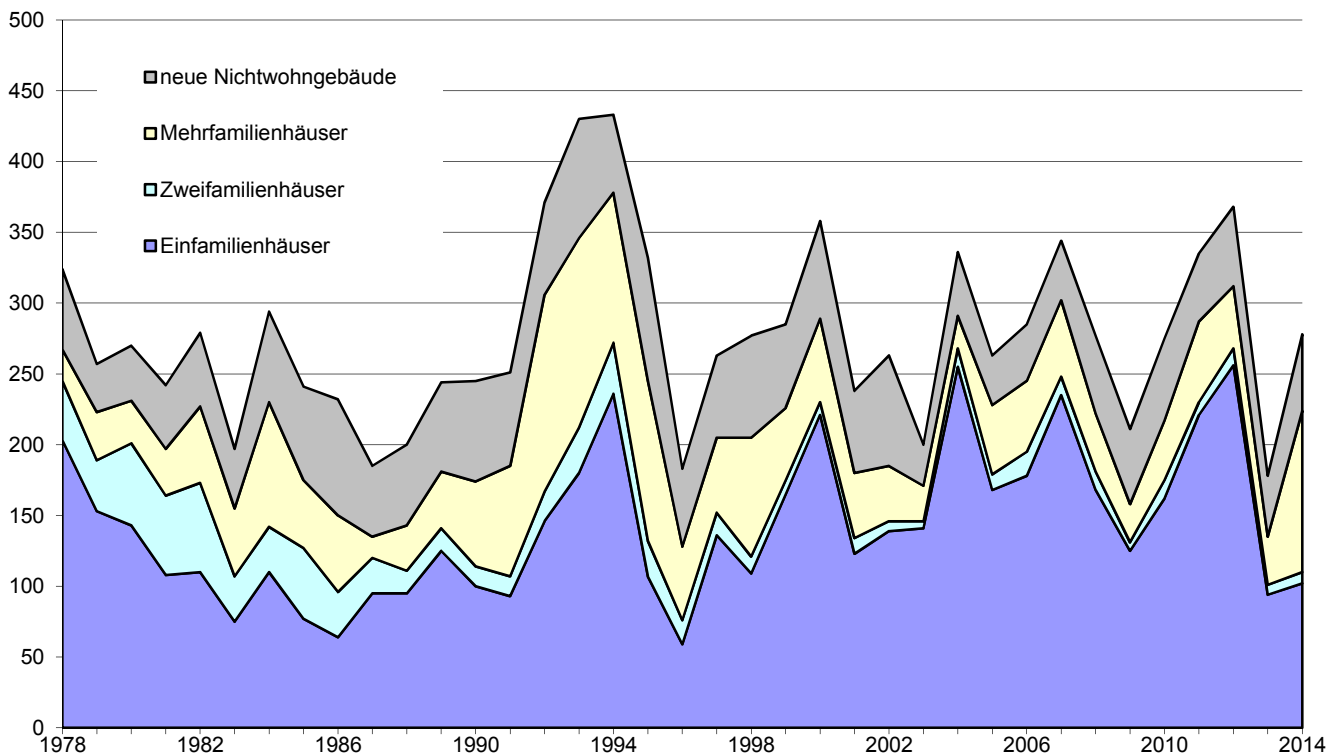

### 3.3 Gebäude-, Wohnungs- und Wohnraumbestand <sup>1)</sup>

J a h r	Wohnge- bäude 2)	Wohnungen in Wohn- und Nichtwohngebäuden							Wohn- räume insgesamt
		ins- gesamt	davon mit ... Wohnräumen einschließlich Küchen						
			1 oder 2	3	4	5	6	7 o. mehr	
1950 .....	7 857	25 769	.	.	.	.	.	.	.
1961 <sup>3)</sup> ..	10 462	37 244	.	.	.	.	.	.	.
1962 .....	10 961	39 157	.	.	.	.	.	.	135 347
1963 .....	11 182	40 078	.	.	.	.	.	.	141 678
1964 .....	11 376	40 994	.	.	.	.	.	.	145 470
1965 .....	11 608	41 987	.	.	.	.	.	.	150 215
1966 .....	11 747	43 163	8 630	13 924	11 995	5 452	1 900	1 262	154 928
1967 .....	11 962	44 519	8 912	14 182	12 466	5 685	1 981	1 293	159 811
1968 <sup>4)</sup> ..	11 689	42 274	5 976	13 556	13 117	5 861	2 101	1 663	159 211
1969 .....	12 043	44 318	6 235	13 850	13 966	6 320	2 203	1 744	167 391
1970 .....	12 157	45 368	6 458	14 137	14 275	6 475	2 236	1 787	171 065
1971 .....	12 435	46 811	6 888	14 436	14 570	6 696	2 354	1 867	176 034
1972 .....	12 713	48 079	7 151	14 724	14 953	6 893	2 439	1 919	180 622
1973 .....	12 950	50 262	7 931	15 067	15 501	7 203	2 586	1 974	187 714
1974 .....	13 152	51 342	8 252	15 279	15 785	7 367	2 640	2 019	191 435
1975 .....	13 288	52 495	8 807	15 400	16 009	7 506	2 720	2 053	194 766
1976 .....	13 373	52 801	8 892	15 448	16 084	7 542	2 764	2 071	195 897
1977 .....	14 188	54 451	9 071	15 726	16 465	7 811	3 086	2 292	203 465
1978 .....	14 448	54 969	9 113	15 820	16 559	7 982	3 153	2 342	205 936
1979 .....	14 701	55 583	9 217	15 903	16 691	8 093	3 271	2 408	208 819
1980 .....	14 911	56 173	9 291	15 996	16 868	8 202	3 350	2 466	211 352
1981 .....	15 083	56 687	9 385	16 034	17 040	8 304	3 424	2 500	213 524
1982 .....	15 281	57 489	9 597	16 198	17 220	8 402	3 525	2 547	216 508
1983 .....	15 410	58 417	10 120	16 325	17 373	8 454	3 575	2 570	218 896
1984 .....	15 614	59 768	10 746	16 690	17 535	8 536	3 648	2 613	222 644
1985 .....	15 770	60 670	11 194	16 873	17 652	8 606	3 695	2 650	225 115
1986 .....	15 899	61 321	11 401	17 014	17 824	8 667	3 746	2 669	227 289
1987 <sup>5)</sup> ..	15 787	61 111	11 305	15 735	17 797	9 255	3 838	3 181	229 277
1987 .....	15 875	61 274	11 322	15 759	17 812	9 296	3 874	3 211	230 081
1988 .....	16 003	61 810	11 398	15 943	17 958	9 343	3 929	3 239	232 114
1989 .....	16 164	62 498	11 507	16 185	18 096	9 438	3 993	3 279	234 730
1990 .....	16 324	63 291	11 772	16 399	18 249	9 526	4 035	3 310	237 290
1991 .....	16 492	64 286	12 090	16 737	18 458	9 609	4 052	3 340	240 298
1992 .....	16 775	66 063	12 725	17 238	18 827	9 770	4 111	3 392	245 652
1993 .....	17 106	67 867	13 362	17 823	19 144	9 861	4 211	3 466	251 165
1994 .....	17 453	69 375	13 856	18 283	19 397	9 999	4 295	3 545	256 045
1995 .....	17 680	70 944	14 684	18 697	19 587	10 064	4 323	3 589	259 969
1996 .....	17 793	71 647	14 795	19 013	19 749	10 107	4 364	3 619	262 482
1997 .....	17 974	72 250	14 872	19 142	19 975	10 164	4 440	3 657	264 913
1998 .....	18 152	73 078	15 049	19 409	20 217	10 228	4 477	3 698	267 854
1999 .....	18 351	73 722	15 106	19 600	20 383	10 332	4 560	3 741	270 581
2000 .....	18 625	74 446	15 141	19 757	20 577	10 463	4 688	3 820	274 016
2001 .....	18 787	74 990	15 166	19 919	20 735	10 559	4 745	3 866	276 381
2002 .....	18 954	75 717	15 251	20 209	20 885	10 640	4 829	3 903	279 114
2003 .....	19 116	76 134	15 247	20 309	21 016	10 709	4 892	3 961	281 134
2004 .....	19 401	76 587	15 207	20 399	21 108	10 823	5 013	4 037	283 672
2005 .....	19 629	77 344	15 300	20 626	21 299	10 949	5 089	4 081	286 737
2006 .....	19 853	78 207	15 569	20 785	21 464	11 099	5 148	4 142	289 813
2007 .....	20 145	79 404	15 982	21 032	21 685	11 240	5 252	4 213	293 856
2008 .....	20 356	80 370	16 378	21 237	21 845	11 289	5 335	4 286	296 976
2009 .....	20 503	80 732	16 357	21 367	21 937	11 336	5 387	4 348	298 788
2010 .....	20 724	81 797	16 833	21 510	22 144	11 418	5 467	4 425	302 144
2011 .....	20 997	83 063	17 495	21 672	22 371	11 460	5 555	4 510	305 806
2012 .....	21 299	83 827	17 675	21 796	22 528	11 545	5 692	4 591	308 914
2013 .....	21 430	84 358	17 887	21 881	22 657	11 570	5 746	4 617	310 768
2014 .....	21 645	85 902	18 475	22 323	22 955	11 702	5 799	4 648	315 472

<sup>1)</sup> zum jeweiligen Gebietsstand

<sup>2)</sup> reine Wohngebäude

<sup>3)</sup> am 06.06. (Gebäude- und Wohnungszählung)

<sup>4)</sup> am 24.10. (Gebäude- und Wohnungszählung)

<sup>5)</sup> am 25.05. (Gebäude- und Wohnungszählung)

Quelle: Bayerisches Landesamt für Statistik; Bautätigkeitsstatistik der Stadt Regensburg - seit 1988 Fortschreibung des Bestands der Gebäude- und Wohnungszählung von 1987 (Bewegungsdaten)



### 3.4 Bauvorhaben (erteilte Baugenehmigungen) für neue Wohn- und Nichtwohngebäude sowie Baumaßnahmen an bestehenden Gebäuden

J a h r	neue Wohngebäude				neue Nichtwohngebäude				Baumaßnahmen an bestehenden Gebäuden			Veränderung der Zahl der Wohnungen insgesamt		
	Ge-bäude	Woh-nungen	Raum-inhalt in 1 000 m <sup>3</sup>	Ver-anschl. Bau-kosten in € je m <sup>3</sup>	Ge-bäude	Woh-nungen	Raum-inhalt in 1 000 m <sup>3</sup>	Ver-anschl. Bau-kosten in € je m <sup>3</sup>	Wohn- und Nicht-wohn-gebäude	Veränderung der Zahl der Wohnungen	Ver-anschl. Bau-kosten in 1 000 €			
1977 .....	210	400	240	.	57	5	454	.	.	+	33	.	+	438
1978 .....	247	592	306	.	51	22	406	.	.	+	49	.	+	663
1979 .....	281	739	395	127	49	10	401	72	25	+	2	.	+	751
1980 .....	225	416	269	127	40	6	413	109	59	+	34	3 259	+	456
1981 .....	221	618	313	134	52	6	268	87	84	+	60	.	+	684
1982 .....	158	997	329	156	54	10	436	85	54	+	29	5 743	+	1 036
1983 .....	178	987	330	163	50	5	309	93	73	+	96	8 452	+	1 088
1984 .....	232	1 580	509	162	79	41	2 710	67	81	+	107	17 721	+	1 728
1985 .....	197	758	282	172	86	22	683	95	62	+	188	27 363	+	968
1986 .....	152	444	213	173	70	17	652	121	59	+	21	9 803	+	482
1987 .....	156	559	250	169	63	9	781	158	67	+	59	20 451	+	627
1988 .....	143	302	181	183	65	32	1 401	78	61	+	38	25 691	+	372
1989 .....	183	713	283	177	85	36	960	105	80	+	51	11 828	+	800
1990 .....	256	1 233	444	183	80	17	734	132	140	+	180	33 592	+	1 430
1991 .....	353	1 644	582	199	77	19	736	167	138	+	234	33 635	+	1 897
1992 .....	380	1 774	601	216	86	72	993	161	150	+	171	37 549	+	2 017
1993 .....	361	1 519	571	221	74	9	520	154	150	+	216	32 036	+	1 744
1994 .....	256	1 398	470	223	89	16	1 106	157	145	+	168	39 375	+	1 582
1995 .....	185	921	336	240	57	10	898	147	129	+	142	61 436	+	1 073
1996 .....	152	388	202	223	42	1	1 070	103	111	+	26	26 335	+	415
1997 .....	248	848	335	238	87	33	915	136	151	+	106	92 975	+	987
1998 .....	291	819	370	214	86	2	576	134	154	+	44	48 074	+	865
1999 .....	298	760	404	231	84	2	929	136	118	+	98	37 743	+	860
2000 .....	187	792	344	217	72	6	859	138	126	+	89	70 099	+	887
2001 .....	249	710	351	223	84	18	775	162	135	+	76	85 789	+	804
2002 .....	125	376	206	225	51	9	1 743	98	103	+	67	38 483	+	452
2003 .....	320	662	368	217	42	2	386	199	122	+	68	41 065	+	732
2004 .....	250	845	320	226	55	-	962	89	131	+	210	39 987	+	1 055
2005 .....	358	1 098	506	335	46	1	658	149	102	+	150	52 028	+	1 249
2006 .....	292	1 133	441	219	58	6	1 304	77	108	+	93	32 860	+	1 232
2007 .....	271	947	369	235	63	4	1 175	93	130	+	55	41 752	+	1 006
2008 .....	241	867	396	236	65	-	812	87	142	+	148	46 502	+	1 015
2009 .....	214	893	381	236	47	-	969	90	177	+	87	42 149	+	980
2010 .....	338	1 089	426	216	57	4	399	215	181	+	53	48 130	+	1 146
2011 .....	373	1 337	545	256	76	20	1 111	135	142	+	120	54 783	+	1 477
2012 .....	176	1 254	529	251	51	60	1 748	88	130	+	26	70 308	+	1 340
2013 .....	279	1 550	613	283	58	25	863	167	137	+	116	71 038	+	1 691
2014 .....	247	1 272	482	313	57	2	900	196	132	+	56	81 189	+	1 330

Quelle: Bayerisches Landesamt für Statistik; ab 1995 Bautätigkeitsstatistik der Stadt Regensburg

### 3.5 Baugenehmigungen im Wohn- und Nichtwohnbau nach Gebäudearten

J a h r	Wohnbau				Baumaßnahmen an best. Wohngebäuden	Nichtwohnbau						Baumaßnahmen an best. Nichtwohngebäuden
	insgesamt	Ein-	Zwei-	Mehr- <sup>1)</sup>		insgesamt	Anstaltsgebäude	Bürogebäude	Landw.	Gewerbl.	Sonst. Nichtwohngebäude	
		Familienhäuser							Betriebsgebäude			
<b>Gebäude</b>												
2010 .....	338	284	12	42	158	57	-	15	1	36	5	23
2011 .....	373	284	12	77	126	76	3	12	1	51	9	16
2012 .....	176	82	11	83	105	51	3	6	1	31	10	25
2013 .....	279	172	6	101	111	58	1	7	1	38	11	26
2014 .....	247	168	3	76	98	57	3	9	1	36	8	34
<b>Wohnungen</b>												
2010 .....	1 089	284	24	781	55	4	-	4	-	-	-	- 2
2011 .....	1 337	284	24	1 029	111	20	-	-	-	20	-	9
2012 .....	1 254	82	22	1 150	24	60	9	-	1	1	49	2
2013 .....	1 550	172	12	1 366	104	25	-	1	-	23	1	12
2014 .....	1 272	168	6	1 098	58	2	2	-	-	-	-	- 2
<b>Wohnfläche ( in 100 m<sup>2</sup> )</b>												
2010 .....	783	407	27	349	114	3	-	3	-	-	-	- 8
2011 .....	1 041	392	25	624	106	6	-	-	-	6	-	5
2012 .....	1 067	133	32	902	82	24	8	-	1	2	14	26
2013 .....	1 185	255	13	917	115	16	-	1	-	13	2	5
2014 .....	920	265	7	648	68	16	16	-	-	-	-	- 13
<b>Nutzfläche ( in 100 m<sup>2</sup> )</b>												
2010 .....	22	-	1	21	- 3	745	-	421	3	269	52	34
2011 .....	41	3	-	38	-	1 479	85	393	2	962	38	24
2012 .....	52	1	-	51	- 33	2 011	108	69	6	1 724	103	120
2013 .....	4	-	2	3	- 53	1 134	10	83	2	829	209	41
2014 .....	35	4	-	31	- 21	1 139	76	169	4	645	245	25
<b>Rauminhalt ( in 1 000 m<sup>3</sup> )</b>												
2010 .....	426	212	15	199	.	399	-	241	2	119	37	.
2011 .....	545	215	14	316	.	1 111	43	235	2	811	21	.
2012 .....	529	70	19	440	.	1 748	78	40	4	1 558	67	.
2013 .....	613	129	12	471	.	863	4	65	1	642	151	.
2014 .....	482	143	3	336	.	900	47	138	4	599	113	.
<b>Veranschlagte Baukosten ( in 1 000 € )</b>												
2010 .....	91 945	48 592	3 721	39 632	34 023	85 889	-	55 909	95	15 505	14 380	14 107
2011 .....	139 554	53 968	3 914	81 672	35 996	150 396	18 858	61 157	103	64 880	5 398	18 787
2012 .....	133 032	21 445	5 358	106 229	33 020	153 579	34 575	14 117	650	84 892	19 345	37 288
2013 .....	173 707	36 965	2 514	134 228	35 272	144 250	2 500	14 020	130	72 499	55 101	35 766
2014 .....	150 725	44 477	922	105 326	21 848	176 546	24 150	30 883	215	62 635	58 663	59 341

<sup>1)</sup> einschließlich Wohnheime

Quelle: Bautätigkeitsstatistik der Stadt Regensburg

### 3.6 Baufertigstellungen von Wohngebäuden, Nichtwohngebäuden und von Baumaßnahmen an bestehenden Gebäuden

J a h r	neue Wohngebäude							neue Nichtwohngebäude				Bestehende Gebäude			Wohnungen ins- ge- sam
	Gebäude				Woh- nungen	Raum- inhalt in 1 000 m <sup>3</sup>	Ver- ansch. Bau- kosten in € je m <sup>3</sup>	Ge- bäude	Woh- nungen	Raum- inhalt in 1 000 m <sup>3</sup>	Ver- ansch. Bau- kosten in € je m <sup>3</sup>	Wohn- und Nicht- wohn- gebäude	Woh- nungen	Ver- ansch. Bau- kosten in Mio. €	
	ins- ge- sam	Ein- familien- häuser	Zwei- familien- häuser	Mehr- familien- häuser <sup>1)</sup>											
1977 .....	186	135	33	18	383	212	114,7	37	19	329	95,2	34	23	5,5	425
1978 .....	267	203	42	22	502	291	116,7	57	10	378	79,7	33	31	4,0	543
1979 .....	223	153	36	34	514	270	119,1	34	9	342	99,3	20	29	4,6	552
1980 .....	231	143	58	30	578	309	123,3	39	33	273	59,0	37	24	3,0	635
1981 .....	197	108	56	33	535	284	129,6	45	9	313	107,4	56	36	4,9	580
1982 .....	227	110	63	54	796	360	132,7	52	10	390	86,4	66	42	7,0	848
1983 .....	155	75	32	48	929	283	148,8	42	9	339	84,2	54	51	3,7	989
1984 .....	230	110	32	88	1 328	452	161,6	64	10	491	101,7	73	72	6,7	1 410
1985 .....	175	77	50	48	753	270	167,5	66	11	458	100,5	58	182	12,2	946
1986 .....	150	64	32	54	666	242	170,1	82	11	2 637	56,7	57	41	8,8	718
1987 .....	135	95	25	15	406	186	168,7	50	4	425	95,7	59	19	22,8	429
1988 .....	143	95	16	32	528	236	168,0	57	9	473	141,2	46	39	6,7	576
1989 .....	181	125	16	40	562	259	174,9	63	45	610	112,7	71	53	10,4	660
1990 .....	174	100	14	60	688	273	181,7	71	7	1 356	89,0	76	52	26,5	747
1991 .....	185	93	14	78	838	318	184,4	66	40	1 200	117,7	93	151	20,3	1 029
1992 .....	306	146	21	139	1 584	538	201,8	65	43	579	159,7	137	197	31,1	1 824
1993 .....	346	180	32	134	1 630	569	203,5	84	10	719	158,0	125	195	24,1	1 835
1994 .....	378	236	36	106	1 389	541	222,3	55	12	541	121,8	154	184	31,2	1 585
1995 .....	245	107	25	113	1 501	457	238,1	87	18	993	191,9	101	84	27,7	1 603
1996 .....	128	59	17	52	618	229	224,7	55	6	691	144,7	108	108	28,8	732
1997 .....	205	136	16	53	580	263	226,7	58	3	1 252	105,5	119	89	48,7	672
1998 .....	205	109	12	84	842	310	234,9	72	26	585	137,9	99	60	40,4	928
1999 .....	226	165	10	51	633	285	219,0	59	8	665	128,5	124	64	41,1	705
2000 .....	289	221	9	59	747	357	216,0	69	3	453	152,2	115	27	37,2	777
2001 .....	180	123	11	46	495	239	216,9	58	1	1 093	137,9	118	104	87,7	600
2002 .....	185	139	7	39	687	353	224,8	78	19	1 126	122,7	83	18	28,1	724
2003 .....	171	141	5	25	392	222	227,7	29	1	450	166,1	103	57	45,5	450
2004 .....	291	255	13	23	477	290	219,4	45	6	1 176	98,1	111	62	56,7	545
2005 .....	228	168	11	49	627	298	219,2	35	-	410	183,4	95	117	34,2	744
2006 .....	245	178	17	50	848	323	216,0	40	-	660	118,1	83	58	23,9	906
2007 .....	302	235	13	54	1 064	450	345,0	42	1	887	75,3	100	150	40,9	1 215
2008 .....	222	168	13	41	895	341	224,1	55	1	759	106,2	119	116	49,2	1 012
2009 .....	158	125	6	27	393	203	243,8	53	2	568	101,9	151	- 8	48,2	387
2010 .....	217	162	13	42	961	369	252,9	58	-	1 379	101,3	132	104	39,3	1 065
2011 .....	287	221	9	57	1 178	445	239,3	48	-	530	165,9	166	115	43,5	1 293
2012 .....	312	256	12	44	948	426	232,7	56	3	422	152,1	112	39	23,9	990
2013 .....	135	94	7	34	454	206	265,7	43	32	432	190,1	106	55	35,2	541
2014 .....	224	102	8	114	1 456	561	269,1	54	70	1 459	103,9	126	55	65,0	1 581

<sup>1)</sup> einschließlich Wohnheime

Quelle: Bautätigkeitsstatistik der Stadt Regensburg

### 3.7 Zu- und Abgang sowie Bestand an Wohngebäuden, Wohnungen und Wohnräumen

J a h r	neue Wohngebäude	Wohnungen in Wohn- und Nichtwohngebäuden <sup>1)</sup>							Wohnräume
		insgesamt	davon mit ... Wohnräumen einschließlich Küchen						
			1 oder 2	3	4	5	6	7 o. mehr	
<b>Zugang (Baufertigstellungen)</b>									
2010 .....	221	1 065	476	143	207	82	80	77	3 356
2011 .....	284	1 293	665	175	230	46	90	87	3 765
2012 .....	314	990	354	154	174	88	137	83	3 473
2013 .....	138	541	212	87	130	29	55	28	1 904
2014 .....	226	1 581	599	450	306	140	53	33	4 836
<b>Abgang (Abbruch und Umbau)</b>									
2010 .....	-	-	-	-	-	-	-	-	-
2011 .....	11	27	3	13	3	4	2	2	103
2012 .....	12	226	174	30	17	3	-	2	365
2013 .....	7	10	-	2	1	4	1	2	50
2014 .....	11	37	11	8	8	8	-	2	132
<b>Reinzugang</b>									
2010 .....	221	1 065	476	143	207	82	80	77	3 356
2011 .....	273	1 266	662	162	227	42	88	85	3 662
2012 .....	302	764	180	124	157	85	137	81	3 108
2013 .....	131	531	212	85	129	25	54	26	1 854
2014 .....	215	1 544	588	442	298	132	53	31	4 704
<b>Bestand am Jahresende <sup>2)</sup></b>									
2010 .....	20 724	81 797	16 833	21 510	22 144	11 418	5 467	4 425	302 144
2011 .....	20 997	83 063	17 495	21 672	22 371	11 460	5 555	4 510	305 806
2012 .....	21 299	83 827	17 675	21 796	22 528	11 545	5 692	4 591	308 914
2013 .....	21 430	84 358	17 887	21 881	22 657	11 570	5 746	4 617	310 768
2014 .....	21 645	85 902	18 475	22 323	22 955	11 702	5 799	4 648	315 472

<sup>1)</sup> einschließlich Baumaßnahmen an bestehenden Gebäuden

<sup>2)</sup> zum jeweiligen Gebietsstand

Quelle: Bautätigkeitsstatistik der Stadt Regensburg

### 3.8 Fertiggestellte neue Wohngebäude nach Bauherren

J a h r	ins- gesamt	Öffentliche Bauherren und Organisationen ohne Erwerbs- charakter	Unternehmen			Private Haushalte
			ins- gesamt	davon		
				Wohnungs- unternehmen	Sonstige Unternehmen	
<b>Wohngebäude</b>						
2010 .....	217	3	113	109	4	101
2011 .....	287	-	207	204	3	80
2012 .....	312	6	233	233	-	73
2013 .....	135	1	66	64	2	68
2014 .....	224	-	143	137	6	81
<b>Wohnungen</b>						
2010 .....	961	96	756	746	10	109
2011 .....	1 178	-	1 062	1 059	3	116
2012 .....	948	6	738	738	-	204
2013 .....	454	1	342	340	2	111
2014 .....	1 456	-	1 255	1 235	20	201
<b>Wohnfläche ( in 100 m<sup>2</sup> )</b>						
2010 .....	717	20	538	521	17	158
2011 .....	818	-	676	668	8	142
2012 .....	771	8	593	593	-	171
2013 .....	397	0	261	258	3	135
2014 .....	1 071	-	864	843	21	207
<b>Rauminhalt ( in 1 000 m<sup>3</sup> )</b>						
2010 .....	369	10	263	253	10	96
2011 .....	445	-	362	356	6	83
2012 .....	426	4	311	311	-	111
2013 .....	206	0	124	122	2	81
2014 .....	561	-	442	431	10	120
<b>Veranschlagte Baukosten ( in 1 000 € )</b>						
2010 .....	93 300	8 685	60 428	58 157	2 271	24 187
2011 .....	106 474	-	85 267	84 038	1 229	21 207
2012 .....	99 113	942	67 444	67 444	-	30 727
2013 .....	54 827	405	31 577	31 091	486	22 845
2014 .....	150 852	-	116 477	112 609	3 868	34 375

Quelle: Bautätigkeitsstatistik der Stadt Regensburg

### 3.9 Baufertigstellungen im Wohn- und Nichtwohnbau nach Gebäudearten

J a h r	Wohnbau				Baumaßnahmen an best. Wohngebäuden	Nichtwohnbau						Baumaßnahmen an best. Nichtwohngebäuden
	insgesamt	Ein-	Zwei-	Mehr- <sup>1)</sup>		insgesamt	Anstaltsgebäude	Bürogebäude	Landw.	Gewerbl.	Sonst. Nichtwohngebäude	
		Familienhäuser							Betriebsgebäude			
<b>Gebäude</b>												
2010 .....	217	162	13	42	104	58	3	14	1	33	7	28
2011 .....	287	221	9	57	147	48	1	7	1	36	3	19
2012 .....	312	256	12	44	103	56	-	6	-	39	11	9
2013 .....	135	94	7	34	83	43	1	6	1	26	9	23
2014 .....	224	102	8	114	96	54	1	7	1	36	9	30
<b>Wohnungen</b>												
2010 .....	961	162	26	773	100	-	-	-	-	-	-	4
2011 .....	1 178	221	18	939	107	-	-	-	-	-	-	8
2012 .....	948	256	24	668	37	3	-	3	-	-	-	2
2013 .....	454	94	14	346	48	32	9	1	1	21	-	7
2014 .....	1 456	102	16	1 338	61	70	-	1	-	20	49	- 6
<b>Wohnfläche ( in 100 m<sup>2</sup> )</b>												
2010 .....	717	244	29	444	113	-	-	-	-	-	-	4
2011 .....	818	314	17	487	130	-	-	-	-	-	-	- 3
2012 .....	771	350	24	398	72	2	-	2	-	-	-	4
2013 .....	397	149	18	230	70	19	8	2	1	8	-	9
2014 .....	1 071	147	19	905	72	28	-	2	-	11	14	- 8
<b>Nutzfläche ( in 100 m<sup>2</sup> )</b>												
2010 .....	21	8	-	13	- 44	1 650	69	478	3	963	137	38
2011 .....	22	-	-	22	- 18	1 164	397	268	2	489	8	24
2012 .....	26	3	2	21	- 5	610	-	80	-	455	75	5
2013 .....	6	6	-	-	- 14	565	44	194	6	246	74	37
2014 .....	34	-	2	32	- 31	1 439	10	147	14	1 127	141	132
<b>Rauminhalt ( in 1 000 m<sup>3</sup> )</b>												
2010 .....	369	135	17	217	.	1 379	38	186	2	1 066	87	.
2011 .....	445	162	9	274	.	530	143	188	2	194	3	.
2012 .....	426	190	14	222	.	422	-	35	-	335	53	.
2013 .....	206	82	11	114	.	432	28	129	4	223	47	.
2014 .....	561	79	14	468	.	1 459	4	113	8	1 231	103	.
<b>Veranschlagte Baukosten ( in 1 000 € )</b>												
2010 .....	93 300	32 646	3 784	56 870	27 924	139 775	11 900	32 067	95	68 889	26 824	11 327
2011 .....	106 474	37 093	2 623	66 758	34 893	87 993	16 433	44 742	103	25 904	811	8 627
2012 .....	99 113	46 244	3 987	48 882	21 517	64 196	-	8 425	-	38 527	17 244	2 405
2013 .....	54 827	22 330	3 394	29 103	20 127	82 159	6 881	30 861	650	26 206	17 561	15 036
2014 .....	150 852	24 885	3 323	122 644	20 278	151 576	2 500	35 876	232	88 919	24 049	44 728

<sup>1)</sup> einschließlich Wohnheime

Quelle: Bautätigkeitsstatistik der Stadt Regensburg

### 3.10 Bauüberhang im Wohn- und Nichtwohnbau

J a h r	Errichtung neuer Gebäude								Bauüberhang incl. Baumaßnahmen an bestehenden Gebäuden	
	unter Dach (rohbaufertig)		noch nicht unter Dach		noch nicht begonnen		insgesamt		Ge- bäude	Wohn- ungen
	Ge- bäude	Wohn- ungen	Ge- bäude	Wohn- ungen	Ge- bäude	Wohn- ungen	Ge- bäude	Wohn- ungen		
1968 .....	195	809	39	279	81	443	315	1 531	.	.
1969 .....	120	903	83	282	107	553	310	1 738	.	.
1970 .....	258	1 125	101	515	151	568	510	2 208	.	.
1971 .....	279	1 252	70	625	64	286	413	2 163	.	.
1972 .....	294	1 977	50	396	78	669	422	3 042	.	.
1973 .....	265	1 748	27	201	53	516	345	2 465	.	.
1974 .....	148	1 034	45	109	60	491	253	1 634	.	.
1975 .....	96	322	49	76	59	456	204	854	.	.
1976 .....	122	827	56	78	30	240	208	1 145	.	.
1977 .....	154	332	97	149	29	227	280	708	.	.
1978 .....	155	346	60	220	44	232	259	798	.	.
1979 .....	189	381	76	123	114	473	379	977	422	1 005
1980 .....	222	467	78	158	64	68	364	693	427	731
1981 .....	243	379	51	209	86	186	380	774	459	831
1982 .....	198	376	32	220	75	360	305	956	371	1 001
1983 .....	163	688	67	358	91	148	321	1 194	402	1 285
1984 .....	144	343	50	562	114	528	308	1 433	390	1 541
1985 .....	162	720	33	120	144	576	339	1 416	420	1 518
1986 .....	117	386	55	207	152	591	324	1 184	400	1 257
1987 .....	149	492	49	222	124	570	322	1 284	401	1 393
1988 .....	155	512	61	140	91	252	307	904	391	1 001
1989 .....	145	457	79	353	84	147	308	957	401	1 048
1990 .....	161	468	96	598	114	259	371	1 325	523	1 540
1991 .....	237	769	151	473	137	839	525	2 081	715	2 373
1992 .....	335	1 097	98	589	164	524	597	2 210	793	2 451
1993 .....	303	904	148	869	128	240	579	2 013	784	2 276
1994 .....	274	1 364	43	156	140	469	457	1 989	644	2 213
1995 .....	170	551	48	176	133	682	351	1 409	552	1 646
1996 .....	176	344	44	239	129	527	349	1 110	536	1 254
1997 .....	151	673	67	197	136	393	354	1 263	552	1 416
1998 .....	191	630	26	108	217	477	434	1 215	666	1 345
1999 .....	221	762	39	152	248	321	508	1 235	718	1 380
2000 .....	195	589	55	244	141	218	391	1 051	598	1 254
2001 .....	179	653	58	146	227	340	464	1 139	672	1 270
2002 .....	132	237	26	90	182	331	340	658	547	855
2003 .....	226	422	18	107	221	368	465	897	675	1 068
2004 .....	215	497	30	203	157	521	402	1 221	617	1 447
2005 .....	247	783	60	220	211	554	518	1 557	730	1 807
2006 .....	357	871	43	256	161	329	561	1 456	791	1 827
2007 .....	272	760	69	345	165	275	506	1 380	755	1 614
2008 .....	230	455	73	204	138	441	441	1 100	705	1 392
2009 .....	238	881	57	188	169	477	464	1 546	743	1 852
2010 .....	251	700	137	598	169	302	557	1 600	869	1 851
2011 .....	369	713	43	252	200	587	612	1 552	893	1 773
2012 .....	222	633	78	423	151	841	451	1 897	745	2 094
2013 .....	336	1 912	52	534	208	425	596	2 871	907	3 084
2014 .....	308	1 295	95	577	188	576	591	2 448	901	2 665

Quelle: Bayerisches Landesamt für Statistik





# 4

## Wirtschaft

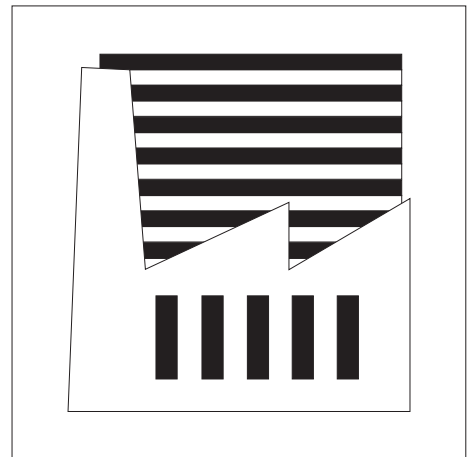

### **Arbeitsstunden (Bauhauptgewerbe)**

Alle auf Baustellen, Bauhöfen und Werkstätten im Bundesgebiet von den Beschäftigten tatsächlich geleisteten Stunden ohne diejenigen für Bürotätigkeit.

### **Arbeitsstunden (Verarbeitendes Gewerbe)**

Die Summe aller geleisteten Stunden der Beschäftigten unter Einbeziehung von Überstunden, Sonn- und Feiertagsstunden und dgl. Unberücksichtigt bleiben ausgefallene oder versäumte Arbeitsstunden, auch wenn sie bezahlt werden.

### **Auftragseingang (Bauhauptgewerbe)**

Die im abgelaufenen Kalendermonat bzw. Kalenderjahr neu eingegangenen und vom Betrieb fest akzeptierten Bauaufträge entsprechend der Verdingungsordnung für Bauleistungen (VOB).

### **Bauhauptgewerbe**

Zum Bauhauptgewerbe gehören gemäß dem Gesetz über die Statistik im Produzierenden Gewerbe (ProdGewStatG) die Gruppen "Vorbereitende Baustellenarbeiten" und "Hoch- und Tiefbau". Die Statistik des Bauhauptgewerbes enthält aggregierte Ergebnisse dieser beiden Gruppen für Betriebe mit 20 oder mehr Beschäftigten sowie auf alle Betriebe dieser Gruppen hochgerechnete Ergebnisse.

### **Beschäftigte (Verarbeitendes Gewerbe)**

Alle im Betrieb tätigen Personen, wie tätige Inhaber und Mitinhaber, alle in einem arbeitsrechtlichen Verhältnis stehenden Personen, ferner unbezahlt mithelfende Familienangehörige, soweit sie mindestens ein Drittel der üblichen Arbeitszeit tätig sind.

### **Betriebe (Bauhauptgewerbe)**

Örtlich getrennte Niederlassungen von Unternehmen. Dazu gehören Haupt- und selbständige Zweigniederlassungen sowie Arbeitsgemeinschaften (Argen), außerdem Einbetriebsunternehmen.

### **Betriebe (Verarbeitendes Gewerbe)**

Örtlich getrennte Niederlassungen von Unternehmen. Hierzu zählen örtlich getrennte Produktions-, Verwaltungs- und Hilfsbetriebe (z. B. Montage, Reparaturen) und mit dem Betrieb örtlich verbundene oder in dessen Nähe liegende Verwaltungs- und Hilfsbetriebsteile.

### **Bruttoinlandsprodukt (BIP)**

Das BIP misst die gesamte Produktion von Waren und Dienstleistungen im Inland nach Abzug der (in diese Produktion einfließenden) Vorleistungen und stellt demzufolge einen gesamtwirtschaftlichen Produktionsindikator dar, der die in einer bestimmten Periode erbrachte wirtschaftliche Gesamtleistung zum Ausdruck bringt. Die Bewertung erfolgt

zu Marktpreisen, so dass im BIP Produktions- und Importabgaben enthalten und Subventionen nicht enthalten sind.

### **Bruttolohn-, Bruttogehaltssumme (Verarbeitendes Gewerbe)**

Die Bruttobezüge der Arbeiter (einschließlich der gewerblichen Auszubildenden) und Angestellten (einschließlich der leitenden Angestellten, kfm. und technischen Auszubildenden). Enthalten sind alle Arten von Zuschlägen (z. B. Akkord- oder Schichtarbeit), Vergütungen und Gratifikationen. Nicht enthalten sind die Pflichtbeiträge des Arbeitgebers zur Sozialversicherung sowie andere Aufwendungen, die kein Arbeitseinkommen darstellen (z. B. Kantinenzuschuss).

### **Bruttowertschöpfung (BWS)**

Die BWS ergibt sich als Differenz aus den Produktionswerten und den Vorleistungen in den einzelnen Wirtschaftsbereichen; sie umfasst – wie das Bruttoinlandsprodukt – also jeweils nur den im Produktionsprozess geschaffenen Mehrwert. Die BWS ist bewertet zu Herstellungspreisen. Damit sind in der Bruttowertschöpfung zwar die empfangenen Gütersubventionen berücksichtigt, nicht jedoch die auf die Güter zu zahlenden Steuern (Gütersteuern als Teil der Produktionsabgaben).

### **Umsatz (Bauhauptgewerbe)**

Als Umsatz gelten die dem Finanzamt für die Umsatzsteuer zu meldenden steuerbaren Beträge im Bundesgebiet einschließlich dem Umsatz aus Nachunternehmertätigkeit und der Vergabe von Teilleistungen an Nachunternehmer. Zum Umsatz zählen auch Anzahlungen für Teilleistungen oder Vorauszahlungen vor Ausführung der entsprechenden Lieferung oder Leistungen ab 5 000 €. Der Gesamtumsatz enthält außerdem den baugewerblichen Umsatz (Umsatz aus Bauleistungen), die Handels- und sonstigen Umsätze.

### **Umsatz (Verarbeitendes Gewerbe)**

Alle in Rechnung gestellten Lieferungen und Leistungen (einschließlich Reparaturen, Lohnarbeiten, Montagen und Lohnveredelungsarbeiten) ohne Rücksicht auf den Zeitpunkt der Lieferung. Angegeben sind die Rechnungsendbeträge (Fakturenwerte) ohne die in Rechnung gestellte Mehrwertsteuer, jedoch einschließlich der darin enthaltenen Verbrauchsteuern sowie der Kosten für Fracht, Verpackung, Porto usw., auch wenn diese gesondert berechnet werden.

### **Verarbeitendes Gewerbe**

Das Verarbeitende Gewerbe einschließlich Bergbau und Gewinnung von Steinen und Erden erfasst alle Produktionsbetriebe der Industrie und des verarbeitenden Handwerks von Unternehmen mit 20 und mehr Beschäftigten. Grundlage für die Zuordnung der Betriebe ist die "Klassifikation der Wirtschaftszweige", Ausgabe 2008 (WZ 2008), basierend auf der Systematik der Wirtschaftszweige der Europäischen Gemeinschaft (NACE Rev.2).

## 4.1 Verarbeitendes Gewerbe in den Jahren 1978 bis 2014

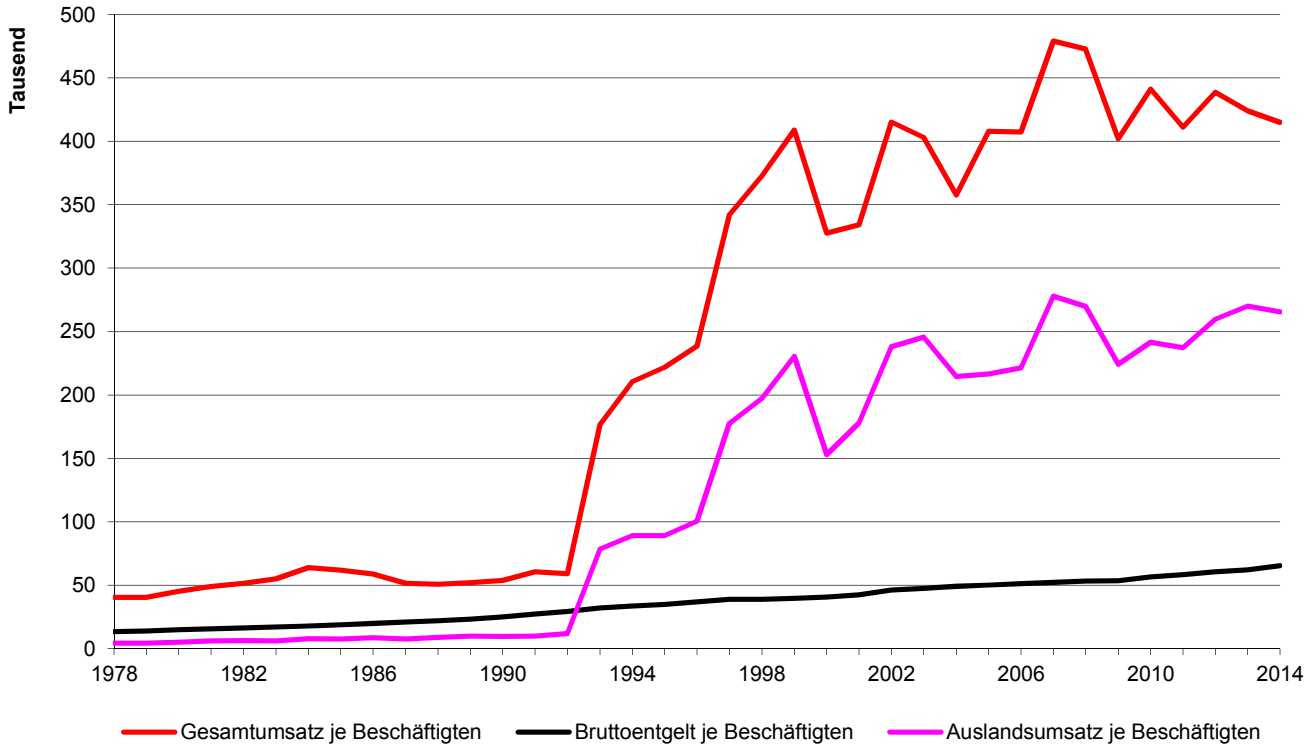

## 4.2 Beschäftigte im Verarbeitenden Gewerbe nach Monaten im Jahr 2014 und im Durchschnitt der Jahre 2004 bis 2013

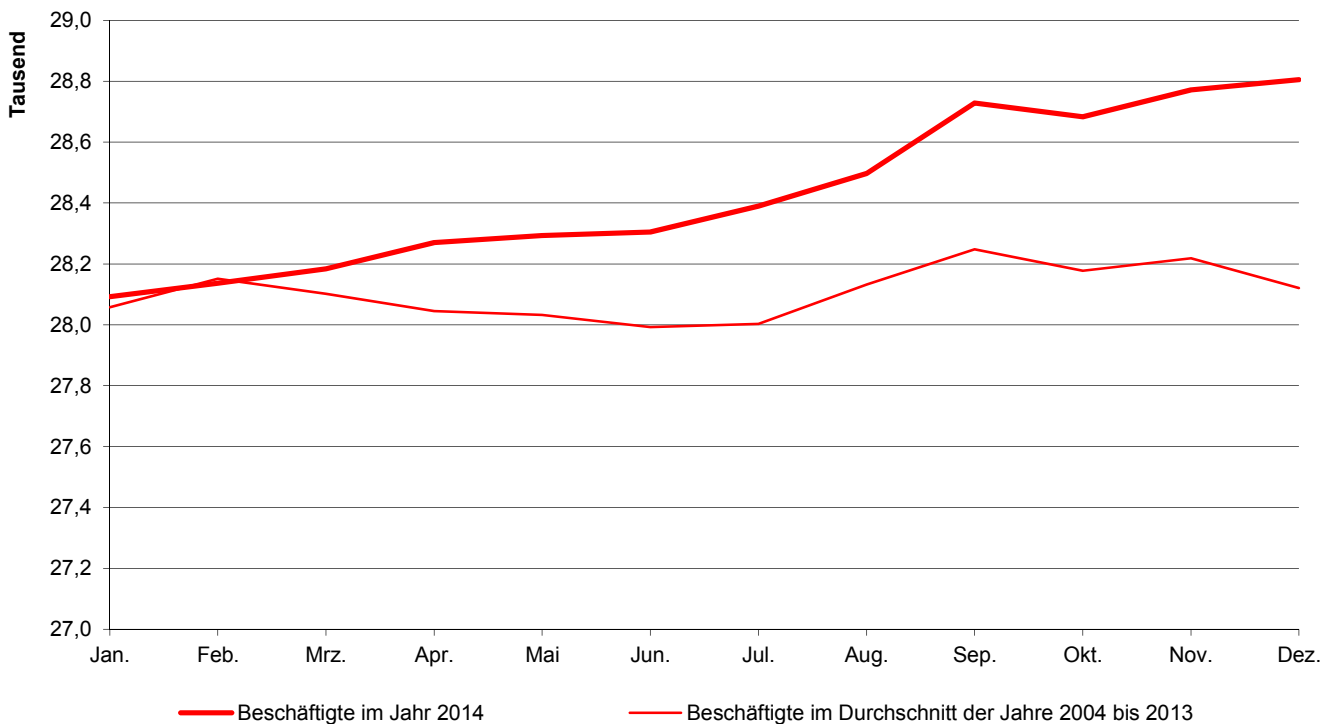

### 4.3 Bruttoinlandsprodukt - Indizes für die Jahre 1991 bis 2013 (1991 = 100)

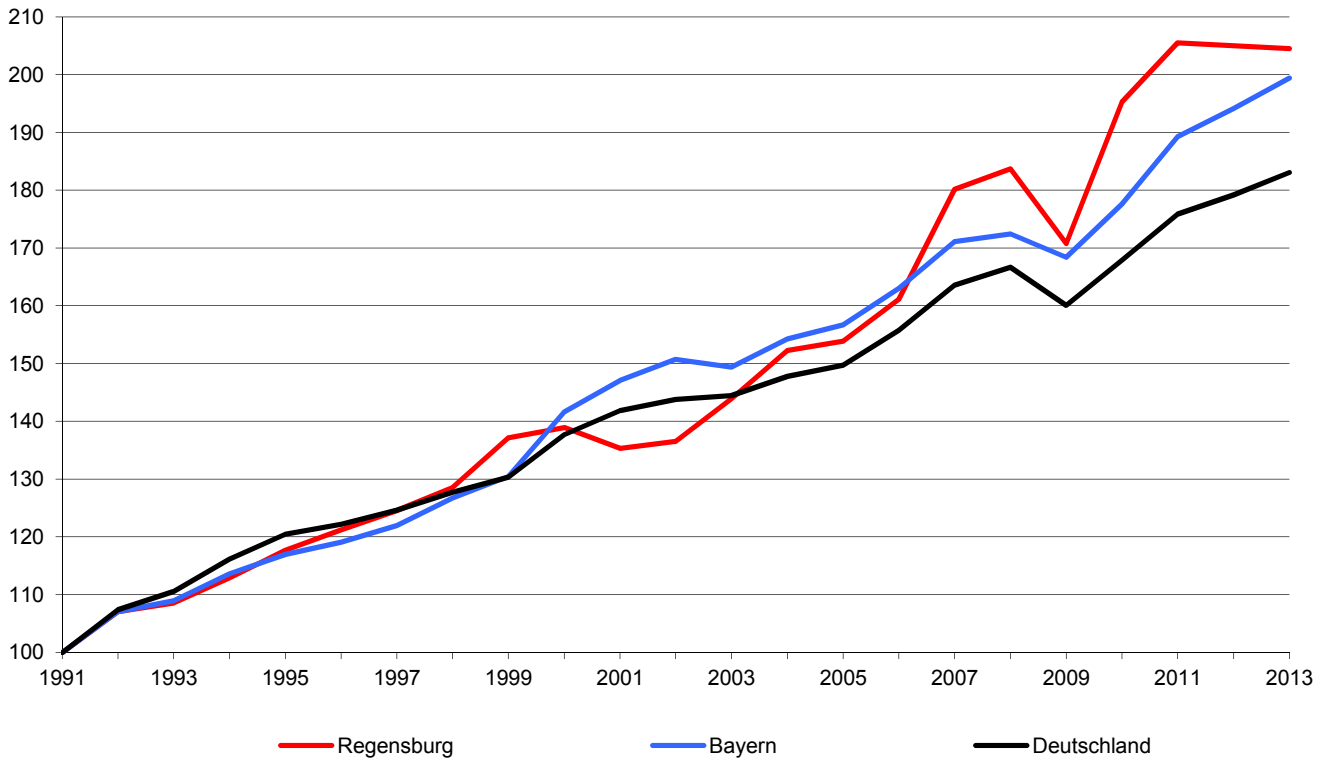

### 4.4 Insolvenzverfahren in den Jahren 1977 bis 2014

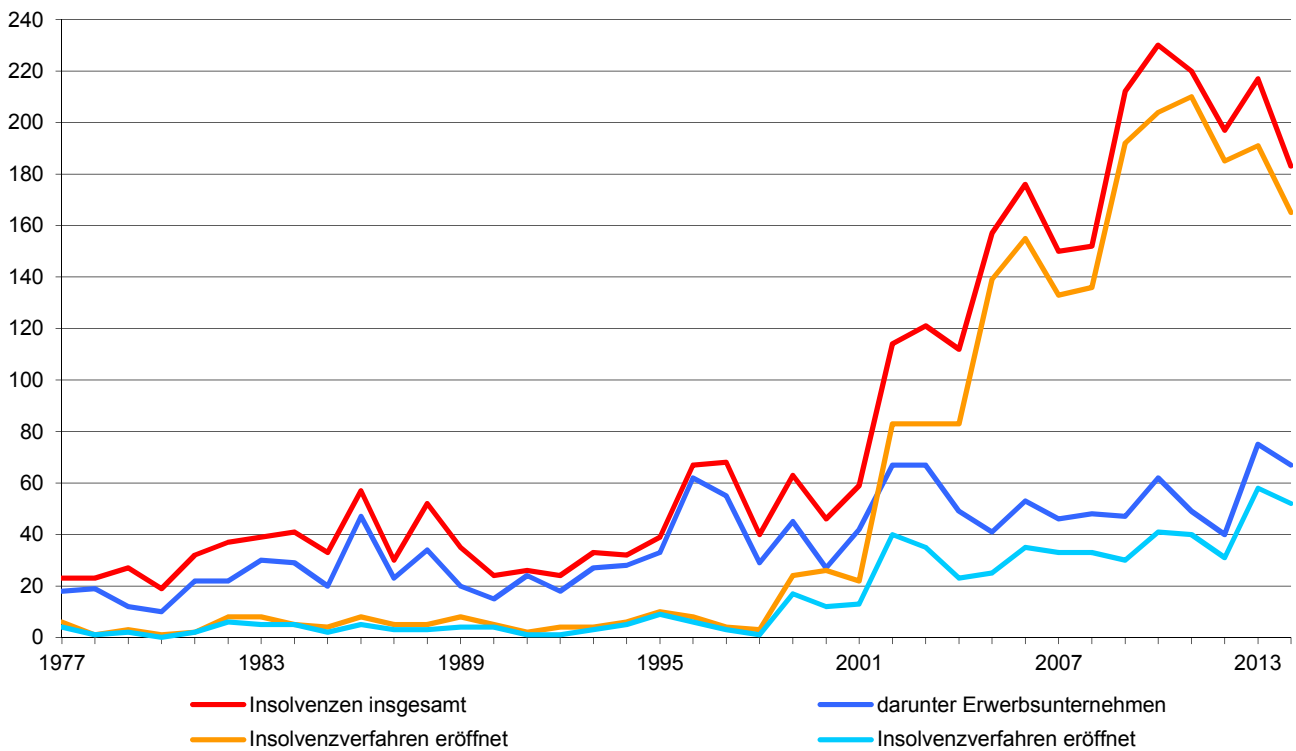

## 4.5 Betriebe im Verarbeitenden Gewerbe <sup>1)</sup>

Wirtschaftsgliederung	Betriebe (im Jahresdurchschnitt)				
	2010	2011	2012	2013	2014
Betriebe insgesamt .....	68	67	67	68	66
davon					
Herstellung von Nahrungs- u. Futtermitteln .....	11	11	11	11	10
Getränkeherstellung .....	1	1	1	1	1
Herst. v. Druckerzeugn., Vervielfält. v. Ton-, Bild-, Datenträger ..	8	8	8	8	8
Herstellung von chemischen Erzeugnissen .....	1	1	1	1	1
Herstellung von pharmazeutischen Erzeugnissen .....	1	1	1	1	1
Herstellung von Gummi- und Kunststoffwaren .....	2	2	2	2	2
Herst. v. Glaswaren, Keramik, Verarb. v. Steinen u. Erden .....	7	7	7	7	7
Metallerzeugung und -bearbeitung .....	1	1	1	1	1
Herstellung von Metallerzeugnissen .....	7	7	7	7	6
Herstellung von DV-Geräten, elektron. und opt. Erzeugnissen ....	4	4	4	4	5
Herstellung von elektr. Ausrüstungen .....	9	8	8	8	8
Maschinenbau .....	7	7	8	7	7
Herstellung von Kraftwagen und Kraftwagenteilen .....	3	3	3	3	3
Herstellung von Möbeln .....	1	1	1	1	-
Herstellung von sonstigen Waren .....	2	2	2	2	2
Reparatur und Instandhaltung v. Maschinen und Ausrüstungen ..	3	3	2	4	4

<sup>1)</sup> Betriebe von Unternehmen mit 20 und mehr Beschäftigten

Quelle: Bayerisches Landesamt für Statistik

## 4.6 Beschäftigte im Verarbeitenden Gewerbe <sup>1)</sup>

Wirtschaftsgliederung	Beschäftigte				
	2010	2011	2012	2013	2014
Beschäftigte insgesamt .....	27 302	28 299	28 431	28 975	29 577
darunter					
Herstellung von Nahrungs- u. Futtermitteln .....	794	816	829	859	865
Getränkeherstellung .....	.	.	.	.	.
Herst. v. Druckerzeugn., Vervielfält. v. Ton-, Bild-, Datenträger ..	535	538	525	512	497
Herstellung von chemischen Erzeugnissen .....	.	.	.	.	.
Herstellung von pharmazeutischen Erzeugnissen .....	.	.	.	.	.
Herstellung von Gummi- und Kunststoffwaren .....	.	.	.	.	.
Herst. v. Glaswaren, Keramik, Verarb. v. Steinen u. Erden .....	260	267	265	259	255
Metallerzeugung und -bearbeitung .....	.	.	.	.	.
Herstellung von Metallerzeugnissen .....	588	584	572	591	536
Herstellung von DV-Geräten, elektron. und opt. Erzeugnissen ....	4 216	4 360	.	.	.
Herstellung von elektr. Ausrüstungen .....	10 511	11 073	11 220	11 449	11 680
Maschinenbau .....	241	281	331	332	345
Herstellung von Kraftwagen und Kraftwagenteilen .....	.	.	.	.	.
Herstellung von Möbeln .....	.	.	.	.	.
Herstellung von sonstigen Waren .....	.	.	.	.	.
Reparatur und Instandhaltung v. Maschinen und Ausrüstungen ..	.	.	.	444	428

<sup>1)</sup> Betriebe von Unternehmen mit 20 und mehr Beschäftigten; Beschäftigte zum 30.09. des jeweiligen Jahres

Quelle: Bayerisches Landesamt für Statistik

## 4.7 Bruttoentgelte im Verarbeitenden Gewerbe <sup>1)</sup>

Wirtschaftsgliederung	Bruttoentgelte in 1 000 €				
	2010	2011	2012	2013	2014
Bruttoentgelte insgesamt .....	1 545 886	1 648 060	1 724 728	1 800 598	1 934 510
darunter					
Herstellung von Nahrungs- u. Futtermitteln .....	19 969	21 459	22 176	23 439	24 334
Getränkeherstellung .....	.	.	.	.	.
Herst. v. Druckerzeugn., Vervielfält. v. Ton-, Bild-, Datenträger ..	21 557	19 867	19 930	20 276	19 783
Herstellung von chemischen Erzeugnissen .....	.	.	.	.	.
Herstellung von pharmazeutischen Erzeugnissen .....	.	.	.	.	.
Herstellung von Gummi- und Kunststoffwaren .....	.	.	.	.	.
Herst. v. Glaswaren, Keramik, Verarb. v. Steinen u. Erden .....	8 991	9 417	9 494	9 844	10 070
Metallerzeugung und -bearbeitung .....	.	.	.	.	.
Herstellung von Metallerzeugnissen .....	20 827	20 289	21 579	21 798	19 052
Herstellung von DV-Geräten, elektron. und opt. Erzeugnissen ....	255 924	254 176	.	.	.
Herstellung von elektr. Ausrüstungen .....	641 808	694 806	738 120	776 773	828 442
Maschinenbau .....	8 024	9 750	12 440	11 725	13 192
Herstellung von Kraftwagen und Kraftwagenteilen .....	.	.	.	.	.
Herstellung von Möbeln .....	.	.	.	.	.
Herstellung von sonstigen Waren .....	.	.	.	.	.
Reparatur und Instandhaltung v. Maschinen und Ausrüstungen ..	.	.	.	23 002	22 262

<sup>1)</sup> Betriebe von Unternehmen mit 20 und mehr Beschäftigten

Quelle: Bayerisches Landesamt für Statistik

## 4.8 Gesamtumsatz im Verarbeitenden Gewerbe <sup>1)</sup>

Wirtschaftsgliederung	Gesamtumsatz (ohne MwSt.) in 1 000 €				
	2010	2011	2012	2013	2014
Umsatz insgesamt .....	12 043 828	11 633 332	12 469 604	12 285 875	12 274 054
darunter					
Herstellung von Nahrungs- u. Futtermitteln .....	244 624	293 037	334 474	366 345	360 513
Getränkeherstellung .....	.	.	.	.	.
Herst. v. Druckerzeugn., Vervielfält. v. Ton-, Bild-, Datenträger ..	127 937	132 568	144 009	138 209	144 855
Herstellung von chemischen Erzeugnissen .....	.	.	.	.	.
Herstellung von pharmazeutischen Erzeugnissen .....	.	.	.	.	.
Herstellung von Gummi- und Kunststoffwaren .....	.	.	.	.	.
Herst. v. Glaswaren, Keramik, Verarb. v. Steinen u. Erden .....	36 944	42 809	39 992	59 241	55 192
Metallerzeugung und -bearbeitung .....	.	.	.	.	.
Herstellung von Metallerzeugnissen .....	79 686	100 677	102 944	98 808	84 960
Herstellung von DV-Geräten, elektron. und opt. Erzeugnissen ....	.	.	.	.	.
Herstellung von elektr. Ausrüstungen .....	2 490 541	2 756 879	2 842 501	2 809 228	2 853 236
Maschinenbau .....	33 144	45 369	46 313	54 187	44 844
Herstellung von Kraftwagen und Kraftwagenteilen .....	.	.	.	.	.
Herstellung von Möbeln .....	.	.	.	.	.
Herstellung von sonstigen Waren .....	.	.	.	.	.
Reparatur und Instandhaltung v. Maschinen und Ausrüstungen ..	.	.	.	103 075	60 301

<sup>1)</sup> Betriebe von Unternehmen mit 20 und mehr Beschäftigten

Quelle: Bayerisches Landesamt für Statistik



## 4.9 Auslandsumsatz im Verarbeitenden Gewerbe <sup>1)</sup>

Wirtschaftsgliederung	Auslandsumsatz (ohne MwSt.) in 1 000 €				
	2010	2011	2012	2013	2014
Auslandsumsatz insgesamt .....	6 595 771	6 713 955	7 382 805	7 827 381	7 853 263
darunter					
Herstellung von Nahrungs- u. Futtermitteln .....	18 038	20 266	35 569	40 152	.
Getränkeherstellung .....	.	.	.	.	.
Herst. v. Druckerzeugn., Vervielfält. v. Ton-, Bild-, Datenträger ..	.	.	2 004	2 196	4 113
Herstellung von chemischen Erzeugnissen .....	.	.	.	.	.
Herstellung von pharmazeutischen Erzeugnissen .....	.	.	.	.	.
Herstellung von Gummi- und Kunststoffwaren .....	.	.	.	.	.
Herst. v. Glaswaren, Keramik, Verarb. v. Steinen u. Erden .....	.	6 239	5 105	5 601	5 401
Metallerzeugung und -bearbeitung .....	.	.	.	.	.
Herstellung von Metallerzeugnissen .....	.	.	.	.	.
Herstellung von DV-Geräten, elektron. und opt. Erzeugnissen ....	.	.	.	.	.
Herstellung von elektr. Ausrüstungen .....	1 492 549	1 751 688	1 863 979	1 846 035	1 847 135
Maschinenbau .....	14 933	18 667	14 820	23 007	22 902
Herstellung von Kraftwagen und Kraftwagenteilen .....	.	.	.	.	.
Herstellung von Möbeln .....	.	.	.	.	.
Herstellung von sonstigen Waren .....	.	.	.	.	.
Reparatur und Instandhaltung v. Maschinen und Ausrüstungen ..	.	.	.	.	.

<sup>1)</sup> Betriebe von Unternehmen mit 20 und mehr Beschäftigten

Quelle: Bayerisches Landesamt für Statistik

## 4.10 Bauhauptgewerbe <sup>1)</sup>

	2010	2011	2012	2013	2014
Betriebe <sup>2)</sup> .....	9	8	8	9	9
Beschäftigte <sup>2)</sup> .....	1 061	1 040	925	1 036	841
Bruttoentgelte (in 1 000 €) .....	40 788	41 399	35 771	37 708	37 480
Arbeitsstunden (in 1 000) .....	1 145	1 291	995	1 021	1 195
darunter im Wohnungsbau .....	81	87	88	98	102
im gewerbl. u. industr. Bau .....	329	310	255	225	254
davon Hochbau .....	79	84	91	92	215
Tiefbau .....	251	226	164	133	38
im öffentl. u. Verkehrsbau .....	735	893	652	698	839
Umsatz (in 1 000 €) .....	182 782	197 650	213 525	210 827	214 893
darunter aus Wohnungsbau .....	5 864	7 978	17 421	12 538	14 894
aus gewerbl. u. industr. Bau .....	59 125	50 418	64 231	64 990	72 206
davon Hochbau .....	7 968	11 224	12 233	34 823	66 947
Tiefbau .....	51 157	39 194	51 998	30 167	5 259
aus öffentl. u. Verkehrsbau .....	117 792	139 254	131 873	133 299	127 794
Auftragseingänge (in 1 000 €) .....	164 584	220 359	189 224	209 352	217 080
darunter aus Wohnungsbau .....	4 167	12 673	7 871	18 204	11 779
aus gewerbl. u. industr. Bau .....	61 978	73 263	44 836	66 238	76 472
davon Hochbau .....	13 126	14 125	13 995	56 542	71 899
Tiefbau .....	48 853	59 138	30 841	9 696	4 573
aus öffentl. u. Verkehrsbau .....	98 439	134 423	136 517	124 910	128 829
Beschäftigte je 1 000 Einwohner <sup>3)</sup> .....	7	7	6	7	5
Beschäftigte je Betrieb .....	118	130	116	115	93
Arbeitsstunden je Beschäftigten .....	1 079	1 241	1 076	986	1 421
Bruttoentgelt je Beschäftigten (in €) .....	38 443	39 807	38 671	36 398	44 566
Umsatz je Beschäftigten (in €) .....	172 273	190 048	230 838	203 501	255 521

<sup>1)</sup> Ergebnisse der Betriebe von Unternehmen mit 20 oder mehr Beschäftigten; einschließlich Arbeitsgemeinschaften, vorbereitende Baustellenarbeiten, Hoch- und Tiefbau nach der Wirtschaftszweigsystematik WZ 2008

<sup>2)</sup> im Jahresdurchschnitt

<sup>3)</sup> Gesamtbevölkerung (siehe Seite 54)

Quelle: Bayerisches Landesamt für Statistik - eigene Berechnungen

## 4.11 Verarbeitendes Gewerbe <sup>1)</sup> nach Monaten

Monat	Beschäftigte					Gesamtumsatz (in 1 000 €)				
	2010	2011	2012	2013	2014	2010	2011	2012	2013	2014
Januar .....	26 299	26 439	27 212	27 440	28 092	716 955	781 796	901 409	854 130	746 319
Februar .....	26 335	26 988	27 193	27 654	28 136	732 909	975 559	928 336	905 089	1 006 668
März .....	26 204	26 911	27 205	27 679	28 184	1 268 892	1 069 069	1 079 112	1 081 965	1 099 616
April .....	26 202	26 893	27 115	27 646	28 270	895 165	973 270	1 019 678	1 076 254	1 033 553
Mai .....	26 217	26 873	27 133	27 639	28 293	1 164 061	1 053 103	1 069 718	1 023 581	1 060 293
Juni .....	26 183	26 843	27 081	27 636	28 305	1 158 066	793 546	1 052 053	1 045 397	1 031 127
Juli .....	26 311	27 061	27 129	27 774	28 390	1 086 786	947 490	1 079 872	1 083 339	1 119 244
August .....	26 293	27 335	27 328	27 949	28 497	592 779	855 857	1 030 625	990 529	1 062 833
September .....	26 465	27 399	27 446	28 168	28 728	1 025 304	1 067 362	1 017 529	1 055 846	1 104 900
Oktober .....	26 332	27 308	27 474	28 130	28 683	1 230 399	1 041 087	1 131 669	1 107 940	1 065 351
November .....	26 360	27 340	27 485	28 293	28 771	1 153 544	1 074 073	1 162 374	1 039 324	1 009 820
Dezember .....	26 429	27 314	27 398	28 262	28 805	895 561	841 306	846 800	887 890	814 842

<sup>1)</sup> Betriebe mit 50 und mehr Tätigen Personen

Quelle: Bayerisches Landesamt für Statistik

## 4.12 Bauhauptgewerbe <sup>1)</sup> nach Monaten

Monat	Beschäftigte					Gesamtumsatz (in 1 000 €)				
	2010	2011	2012	2013	2014	2010	2011	2012	2013	2014
Januar .....	709	651	629	1 079	643	1 595	3 976	3 734	2 215	4 642
Februar .....	679	713	634	1 077	679	3 466	4 435	3 954	4 972	6 142
März .....	792	875	772	1 180	869	6 436	8 769	8 037	7 513	11 238
April .....	1 144	1 104	1 070	975	884	12 331	14 013	12 391	12 879	18 206
Mai .....	1 153	1 126	1 050	1 055	916	14 548	22 665	18 676	16 399	21 757
Juni .....	1 165	1 140	1 006	1 055	921	18 834	17 152	25 537	19 092	22 480
Juli .....	1 167	1 139	741	1 085	918	21 836	21 160	31 271	26 614	27 391
August .....	1 183	1 152	1 038	1 105	928	19 899	21 000	26 920	26 953	22 826
September .....	1 198	1 165	1 033	1 085	946	25 057	25 778	26 157	27 122	24 553
Oktober .....	1 194	1 164	1 037	1 017	811	24 092	21 867	25 510	32 231	22 337
November .....	1 181	1 131	1 059	895	804	22 650	23 800	21 123	19 822	16 842
Dezember .....	1 161	1 117	1 030	827	769	12 039	13 029	10 215	15 013	16 480

<sup>1)</sup> Ergebnisse der Betriebe von Unternehmen mit 20 oder mehr Beschäftigten; einschließlich Arbeitsgemeinschaften, vorbereitende Baustellenarbeiten, Hoch- und Tiefbau nach der Wirtschaftszweigsystematik WZ 2003 bzw. WZ 2008

Quelle: Bayerisches Landesamt für Statistik

## 4.13 Bruttoinlandsprodukt (BIP) und Bruttowertschöpfung (BWS) <sup>1)</sup>

	1980	1990	2000	2010	2013
<b>Bruttoinlandsprodukt <sup>2)</sup> in Mio. €</b>					
Deutschland .....	788 520	1 306 680	2 113 500	2 576 220	2 809 480
Bayern .....	135 799	239 352	358 096	449 125	504 282
Oberpfalz .....	10 152	18 182	26 461	34 512	38 164
Stadt Regensburg .....	2 567	4 803	7 337	10 311	10 800
1980 = 100 .....	100	187	286	402	421
Anteil an Bayern in % .....	1,9	2,0	2,0	2,3	2,1
Anteil am Regierungsbezirk in % .....	25,3	26,4	27,7	29,9	28,3
je Erwerbstätigen in € .....	26 589	42 223	56 463	75 190	74 247
je Einwohner <sup>3)</sup> in € .....	19 608	39 714	58 628	76 575	77 479
<b>Bruttowertschöpfung <sup>4)</sup> der Wirtschafts-</b>					
<b>bereiche insgesamt in Mio. € .....</b>	<b>2 330</b>	<b>4 368</b>	<b>6 617</b>	<b>9 275</b>	<b>9 709</b>
davon <b>Land- und Forstwirtschaft</b> .....	5	6	16	15	21
Anteil an BWS in % .....	0,2	0,1	0,2	0,2	0,2
Oberpfalz Anteil an BWS in % .....	5,3	3,2	2,1	1,3	1,6
Bayern insgesamt in % .....	3,3	1,9	1,2	0,8	0,9
<b>Produzierendes Gewerbe</b> .....	730	1 593	2 769	4 561	4 493
Anteil an BWS in % .....	31,3	36,5	41,8	49,2	46,3
Oberpfalz Anteil an BWS in % .....	40,6	40,5	39,3	41,5	41,4
Bayern insgesamt in % .....	40,2	38,2	31,8	33,1	34,3
darunter Verarbeitendes Gewerbe .....	.	.	2 346	4 185	4 033
Anteil an BWS in % .....	.	.	35,4	45,1	41,5
Oberpfalz Anteil an BWS in % .....	.	.	29,4	32,7	32,5
Bayern insgesamt in % .....	.	.	24,5	25,7	26,5
<b>Dienstleistungsbereiche</b> .....	1 595	2 769	3 832	4 699	5 195
Anteil an BWS in % .....	68,5	63,4	57,9	50,7	53,5
Oberpfalz Anteil an BWS in % .....	54,1	56,3	58,6	57,2	57,0
Bayern insgesamt in % .....	56,4	59,8	67,0	66,1	64,8

<sup>1)</sup> Ergebnisse nach dem revidierten Europäischen System Volkswirtschaftlicher Gesamtrechnungen (ESVG 1995)

<sup>2)</sup> das Bruttoinlandsprodukt ist derjenige Teil der wirtschaftl. Leistung einer Volkswirtschaft (Marktwert der Waren und Dienstleistungen), der während eines Beobachtungszeitraums innerhalb der Landesgrenzen erbracht wird, gleichgültig ob durch In- oder Ausländer erstellt

<sup>3)</sup> Bevölkerung am Ort der Hauptwohnung (siehe Seite 54)

<sup>4)</sup> die Bruttowertschöpfung der Wirtschaftsbereiche wird in der Regel durch Abzug der Vorleistungen von den Produktionswerten ermittelt

Quelle: Bayerisches Landesamt für Statistik

## 4.14 Gewerbean- und -abmeldungen <sup>1)</sup>

	2010	2011	2012	2013	2014
<b>Gewerbeanmeldungen insgesamt</b> .....	1 471	1 380	1 409	1 447	1 590
davon Land- und Forstwirtschaft, Fischerei .....	2	1	1	-	5
Bergbau und Gewinnung von Steinen und Erden .....	-	-	-	-	-
Verarbeitendes Gewerbe .....	53	55	50	57	63
Energieversorgung .....	37	38	54	21	27
Wasserversorgung, Abwasser- und Abfallentsorgung .....	-	-	2	-	1
Baugewerbe .....	99	76	146	188	235
Handel, Instandhaltung, Reparatur von Kfz. u. ä. ....	397	319	332	312	344
Verkehr und Lagerei .....	45	42	36	45	46
Gastgewerbe .....	127	121	109	110	91
Information und Kommunikation .....	95	90	69	79	82
Finanz- und Versicherungsdienstleistungen .....	63	45	32	39	46
Grundstücks- und Wohnungswesen .....	45	46	42	38	50
freiberufl., wissenschaftl. und techn. Dienstleistungen .....	148	165	158	189	210
sonstige wirtschaftliche Dienstleistungen .....	167	174	173	169	178
Erziehung und Unterricht .....	29	36	41	37	38
Gesundheits- und Sozialwesen .....	7	7	13	9	29
Kunst, Unterhaltung und Erholung .....	39	51	38	47	35
Öffentl. Verw., Verteidigung, Sozialvers., Sonst. Dienstleistungen ....	118	114	113	107	110
davon veranlasst durch Neuerrichtung <sup>2)</sup> .....	1 131	1 080	1 093	1 138	1 260
Übernahme <sup>3)</sup> .....	215	200	192	205	188
Zuzug .....	125	100	124	104	142
<b>Gewerbeabmeldungen insgesamt</b> .....	1 209	1 144	1 164	1 186	1 205
davon Land- und Forstwirtschaft, Fischerei .....	1	3	1	-	2
Bergbau und Gewinnung von Steinen und Erden .....	-	-	-	-	-
Verarbeitendes Gewerbe .....	41	36	29	39	39
Energieversorgung .....	21	15	26	18	19
Wasserversorgung, Abwasser- und Abfallentsorgung .....	3	1	1	1	1
Baugewerbe .....	82	63	76	164	210
Handel, Instandhaltung, Reparatur von Kfz. u. ä. ....	326	339	361	281	278
Verkehr und Lagerei .....	47	41	42	34	49
Gastgewerbe .....	128	122	105	99	109
Information und Kommunikation .....	77	57	51	64	55
Finanz- und Versicherungsdienstleistungen .....	71	54	58	53	45
Grundstücks- und Wohnungswesen .....	38	22	32	31	25
freiberufl., wissenschaftl. und techn. Dienstleistungen .....	104	107	111	111	107
sonstige wirtschaftliche Dienstleistungen .....	122	130	135	152	141
Erziehung und Unterricht .....	23	13	20	22	16
Gesundheits- und Sozialwesen .....	8	6	7	5	9
Kunst, Unterhaltung und Erholung .....	20	28	28	21	19
Öffentl. Verw., Verteidigung, Sozialvers., Sonst. Dienstleistungen ....	97	107	81	91	81
davon veranlasst durch Aufgabe <sup>4)</sup> .....	859	758	786	818	814
Übergabe <sup>5)</sup> .....	171	222	196	207	186
Fortzug .....	179	164	182	161	205

<sup>1)</sup> erfasst sind selbständige Gewerbebetriebe sowie Zweigniederlassungen und unselbständige Zweigstellen; nicht enthalten sind die An- und Abmeldungen von Automatenaufstellern und Reisegewerbe

<sup>2)</sup> Neugründung und Umwandlung ohne Zuzug aus dem Bereich einer anderen Gewerbenmeldebehörde

<sup>3)</sup> beispielsweise durch Kauf, Gesellschaftereintritt, Rechtsformänderung

<sup>4)</sup> Vollständige Aufgabe und Umwandlung ohne Fortzug in den Bereich einer anderen Gewerbenmeldebehörde

<sup>5)</sup> beispielsweise durch Verkauf, Gesellschafteraustritt, Rechtsformänderung

Quelle: Bayerisches Landesamt für Statistik

## 4.15 Insolvenzverfahren

	2010	2011	2012	2013	2014
<b>Insolvenzen</b> insgesamt .....	230	220	197	217	183
davon eröffnet .....	204	210	185	191	165
mangels Masse abgelehnt .....	25	10	10	20	17
Schuldenbereinigungsplan angenommen .....	1	-	2	6	1
davon Unternehmen .....	62	49	40	75	67
übrige Gemeinschuldner .....	168	171	157	142	116
darunter Verbraucher .....	131	144	132	119	93
ehemals selbständig Tätige <sup>1)</sup> .....	31	24	23	18	19
geschätzte Höhe der geltend gemachten Forderungen (in Mio. €) .....	74,68	35,52	33,90	51,24	27,17
<b>Betroffene Erwerbsunternehmen</b>					
insgesamt .....	62	49	40	75	67
davon eröffnet .....	41	40	31	58	52
mangels Masse abgelehnt .....	21	9	9	17	15
davon Verarbeitendes Gewerbe .....	3	4	5	2	3
Baugewerbe .....	4	5	2	10	5
Handel, Instandhaltung, Reparatur von Kfz. ....	5	9	3	15	9
Verkehr und Lagerei .....	4	3	2	6	3
Gastgewerbe .....	4	9	5	8	7
Information und Kommunikation .....	4	2	3	5	5
Dienstleistungen .....	33	13	17	26	32
übrige Wirtschaftsbereiche .....	5	4	3	3	3
darunter Einzelunternehmen .....	12	21	11	24	27
Personengesellschaften .....	7	5	4	7	7
darunter GmbH & Co. KG .....	7	5	2	5	4
GmbH .....	41	23	25	33	27
AG, KGaA .....	1	-	-	3	2
geschätzte Höhe der geltend gemachten Forderungen (in Mio. €) .....	57,49	25,52	25,74	39,19	21,30
<b>betroffene Arbeitnehmer</b> .....	134	169	187	284	288

<sup>1)</sup> mit Regel- oder Verbraucherinsolvenzverfahren

Quelle: Bayerisches Landesamt für Statistik

# 5

## Arbeitsmarkt

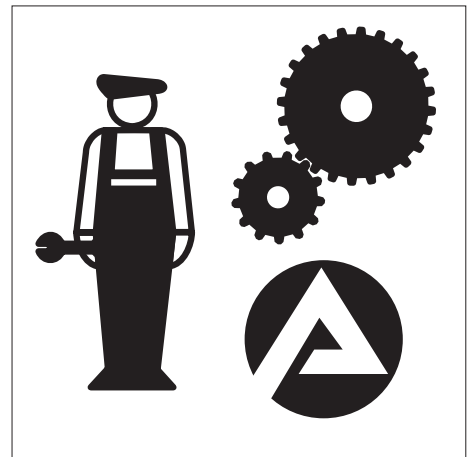

## Angestellte (Industrie – Bruttomonatsverdienste)

Erfasst werden alle Angestellten (Personen, die der Angestelltenrentenversicherungspflicht unterliegen) der Stichprobenbetriebe mit Ausnahme der Teilzeitbeschäftigten, Auszubildenden, mithelfenden Familienangehörigen sowie der Personen, die wegen Krankheit, Einstellung oder wegen Entlassung nicht für den ganzen Erhebungsmonat entlohnt wurden. Nicht erfasst werden ferner Leitende Angestellte mit voller Aufsichts- und Dispositionsbefugnis.

## Arbeiter (Industrie – Bruttostundenverdienste)

Erfasst werden alle Arbeiter (Personen, die der Arbeiterrentenversicherungspflicht unterliegen) der Stichprobenbetriebe mit Ausnahme der Teilzeitbeschäftigten, Auszubildenden, mithelfenden Familienangehörigen sowie der Personen, die wegen Krankheit, Einstellung oder wegen Entlassung nicht für den ganzen Erhebungsmonat entlohnt wurden.

## Arbeitslose

sind Arbeitsuchende bis zur Vollendung des 65. Lebensjahres, die nicht oder weniger als 15 Stunden wöchentlich in einem Beschäftigungsverhältnis stehen, die nicht Schüler, Studenten oder Teilnehmer an Maßnahmen der beruflichen Weiterbildung, nicht arbeitsunfähig erkrankt, nicht Empfänger von Altersrente sind und für eine Arbeitsaufnahme sofort zur Verfügung stehen. Arbeitslose müssen sich bei ihrem zuständigen Arbeitsamt persönlich gemeldet haben. Teilnehmer an Maßnahmen der aktiven Arbeitsmarktpolitik gelten gemäß §16 Abs. 2 SGB III nicht als arbeitslos.

## Arbeitslosenquote

Je nach dem Kreis der Erwerbstätigen unterscheidet man die Arbeitslosenquote **bezogen auf die abhängigen zivilen** Erwerbspersonen (prozentualer Anteil der Arbeitslosen an den sozialversicherungspflichtig und geringfügig Beschäftigten, Beamten - ohne Soldaten - und Arbeitslosen) und der Arbeitslosenquote **bezogen auf alle zivilen** Erwerbspersonen (Anteil der Arbeitslosen an den abhängig zivilen Erwerbstätigen - siehe oben - sowie Selbständigen und mithelfenden Familienangehörigen). Die Arbeitslosenquote ist in beiden Fällen wohnortbezogen.

## Arbeitsortprinzip

Beschäftigte werden der Gemeinde zugeordnet, in der der Betrieb liegt, in dem sie beschäftigt sind.

## Arbeitsuchende

sind Personen, die das 15. Lebensjahr vollendet haben, in der Bundesrepublik wohnen, sich wegen der Vermittlung in ein Beschäftigungsverhältnis von mehr als 7 Kalendertagen im In- oder Ausland beim Arbeitsamt gemeldet haben und die die angestrebte Arbeitnehmertätigkeit ausüben können und dürfen.

## Bruttoverdienst

Alle Beträge, die dem Arbeitnehmer laufend (in jeder Abrechnungsperiode) vom Arbeitgeber gezahlt werden. Das sind der/das tarifliche oder frei vereinbarte Lohn/Gehalt einschließlich tariflicher und außertariflicher Leistungs-, Sozial- und sonstiger Zulagen und Zuschläge. Bei Angestellten, die neben einem festen Gehalt laufend eine Umsatzprovision beziehen, wird die im Berichtsmonat gezahlte Provision berücksichtigt. Nicht

zum Bruttoverdienst rechnen alle Beträge, die nicht der Erhebungszeit zuzuschreiben sind (z. B. Nachzahlungen) sowie Spesenersatz, Trennungschädigungen, Auslösungen usw.. Nicht erfasst werden außerdem alle einmaligen Zahlungen, wie Gratifikationen, Jahresabschlussprämien, 13. Monatsgehalt, Gewinnbeteiligungen, zusätzliches Urlaubsgeld und unregelmäßig gezahlte vermögenswirksame Leistungen.

## Langzeitarbeitslose

sind Personen, die ein Jahr und länger als arbeitslos gemeldet sind.

## Sozialversicherungspflichtig Beschäftigte

sind alle Arbeitnehmer einschließlich der zu ihrer Berufsausbildung Beschäftigten, die kranken-, renten-, pflegeversicherungspflichtig und/oder beitragspflichtig nach dem Recht der Arbeitsförderung sind oder für die von den Arbeitgebern Beitragsanteile nach dem Recht der Arbeitsförderung entrichtet werden müssen.

Wehr- und Zivildienstleistende gelten nur dann als sozialversicherungspflichtig Beschäftigte, wenn sie ihren Dienst aus einem weiterhin bestehenden Beschäftigungsverhältnis angetreten haben und nur wegen der Ableistung des Zivil- oder Wehrdienstes kein Entgelt erhalten.

Nicht zum Kreis der sozialversicherungspflichtig Beschäftigten zählen der weitaus überwiegende Teil der Selbständigen, die mithelfenden Familienangehörigen sowie die Beamten.

Ab dem Stichtag 01.04.1999 sind die gesetzlichen Regelungen zur Sozialversicherungspflicht geringfügiger Beschäftigungsverhältnisse grundlegend geändert worden. Nach der maßgebenden Regelung des § 8 SGB IV wird nach wie vor zwischen **geringfügig kurzfristigen Beschäftigungen** (als kurzfristig gilt eine Beschäftigung immer dann, wenn sie nach ihrer Eigenart oder im voraus vertraglich auf höchstens 2 Monate oder 50 Arbeitstage begrenzt ist) auf der einen und **geringfügig entlohnten Tätigkeiten** (als "geringfügig entlohnt" ist eine Tätigkeit dann zu klassifizieren, wenn die regelmäßige wöchentliche Arbeitszeit weniger als 15 Stunden beträgt und bestimmte Einkommensgrößen nicht überschritten werden) auf der anderen Seite unterschieden. Im Zuge der Modifizierung der gesetzlichen Neuregelung zum Stichtag 01.04.2003 ist die geringfügig entlohnte Tätigkeit schon dann gegeben, wenn bestimmte Einkommenshöchstgrenzen (derzeit 450 €) nicht überschritten werden, es wird also nicht mehr auf die wöchentliche Arbeitszeit abgestellt.

Mit der gesetzlichen Neuregelung sind Arbeitgeber verpflichtet, auch für Personen, die ausschließlich eine **geringfügig entlohnte Tätigkeit** ausüben, pauschalierte Beiträge zur Kranken- und Rentenversicherung zu entrichten. Personen, die als einzige Tätigkeit eine **geringfügig kurzfristige Beschäftigung** im Sinne des § 8 Abs. 1 SGB IV ausüben, bleiben auch nach der neuen Rechtslage frei von der Versicherungspflicht und gehören damit auch nicht zum Kreis der sozialversicherungspflichtig Beschäftigten.

Ausschließlich geringfügig entlohnte Personen, die nur wegen der gesetzlichen Neuregelung in den Kreis der sozialversicherungspflichtig Beschäftigten gelangt sind, sind in den Tabellen zu den sozialversicherungspflichtig Beschäftigten bis auf weiteres noch nicht enthalten.

## Wohnortprinzip

Zuordnung der Beschäftigten zum Wohnort nach den dem Arbeitgeber mitgeteilten Angaben.



## 5.1 Sozialversicherungspflichtig Beschäftigte am Arbeitsort nach Wirtschaftsbereichen am 30.06.2014

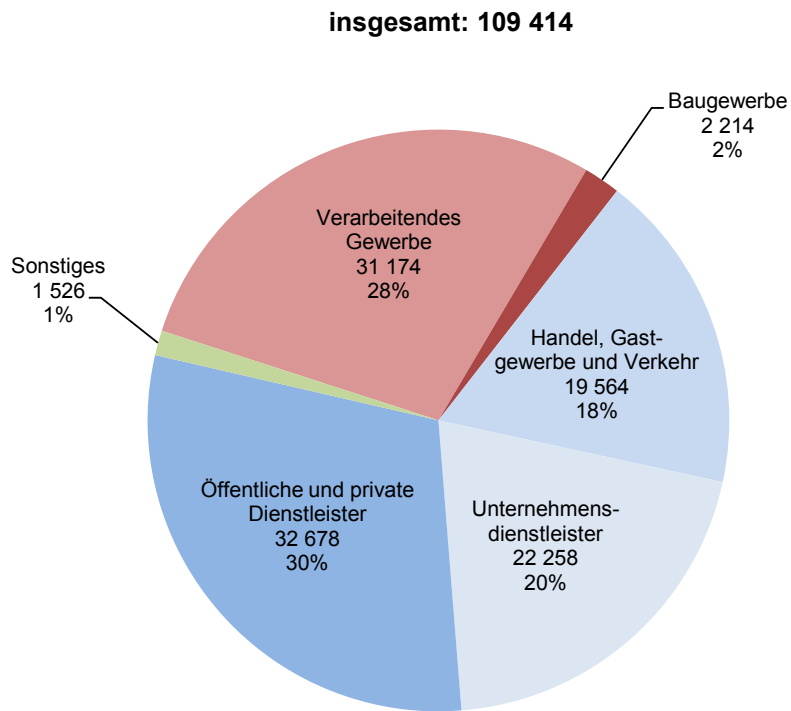

## 5.2 Sozialversicherungspflichtig Beschäftigte am Arbeitsort in den Jahren 1997 bis 2014

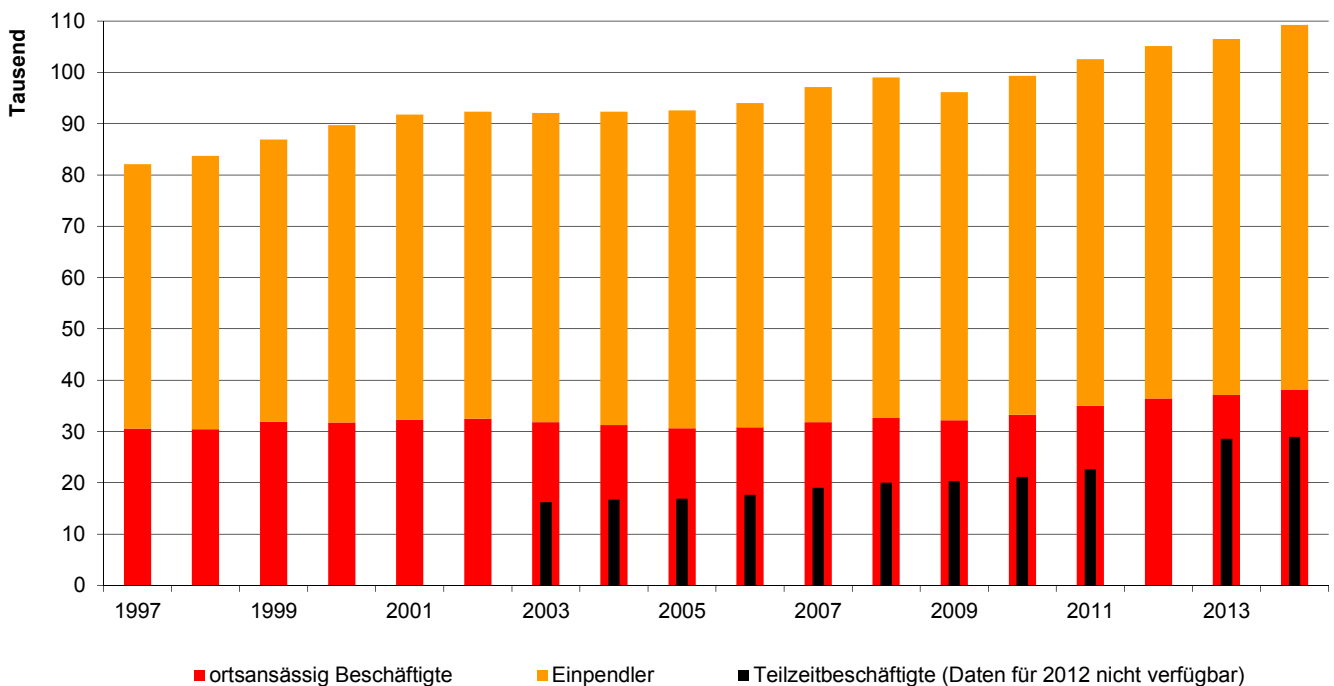

### 5.3 Arbeitslose im Bezirk der Hauptagentur für Arbeit Regensburg in den Jahren 1978 bis 2014

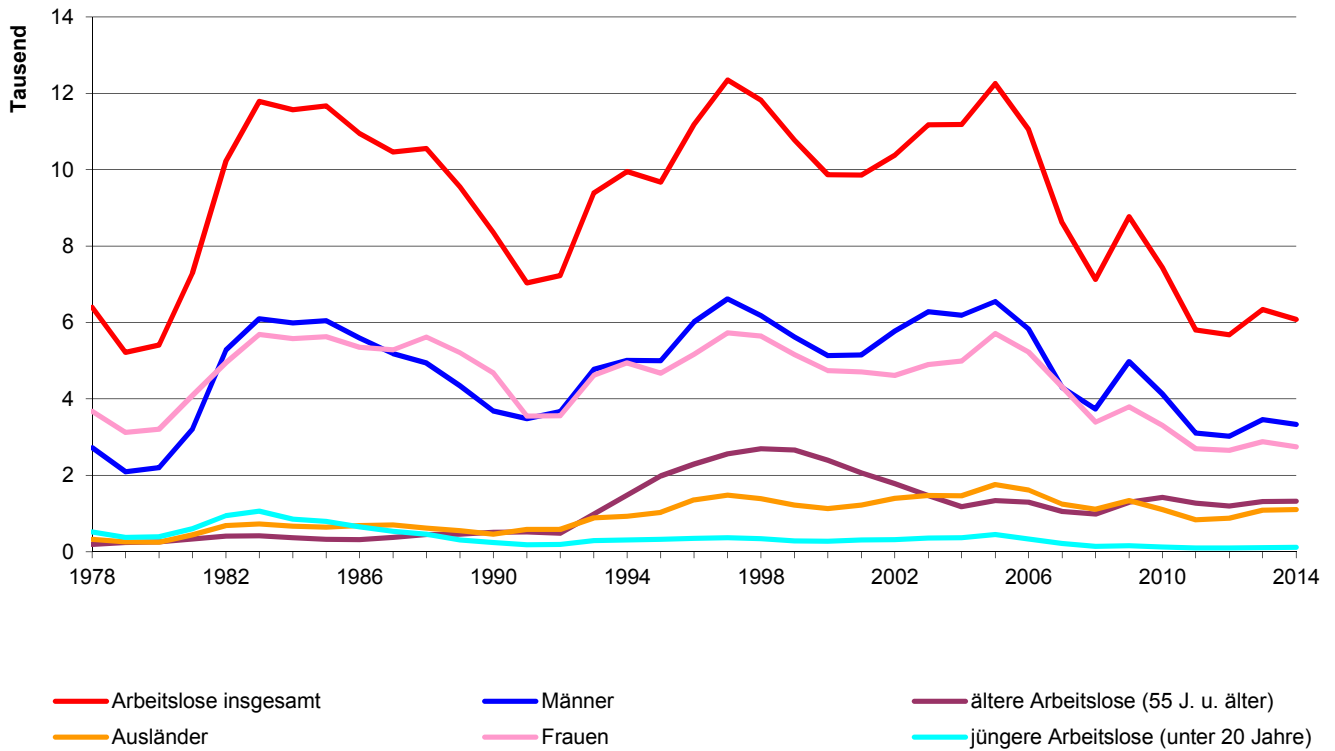

### 5.4 Arbeitslose im Stadtgebiet Regensburg im Jahresverlauf in den Jahren 2006 bis 2014

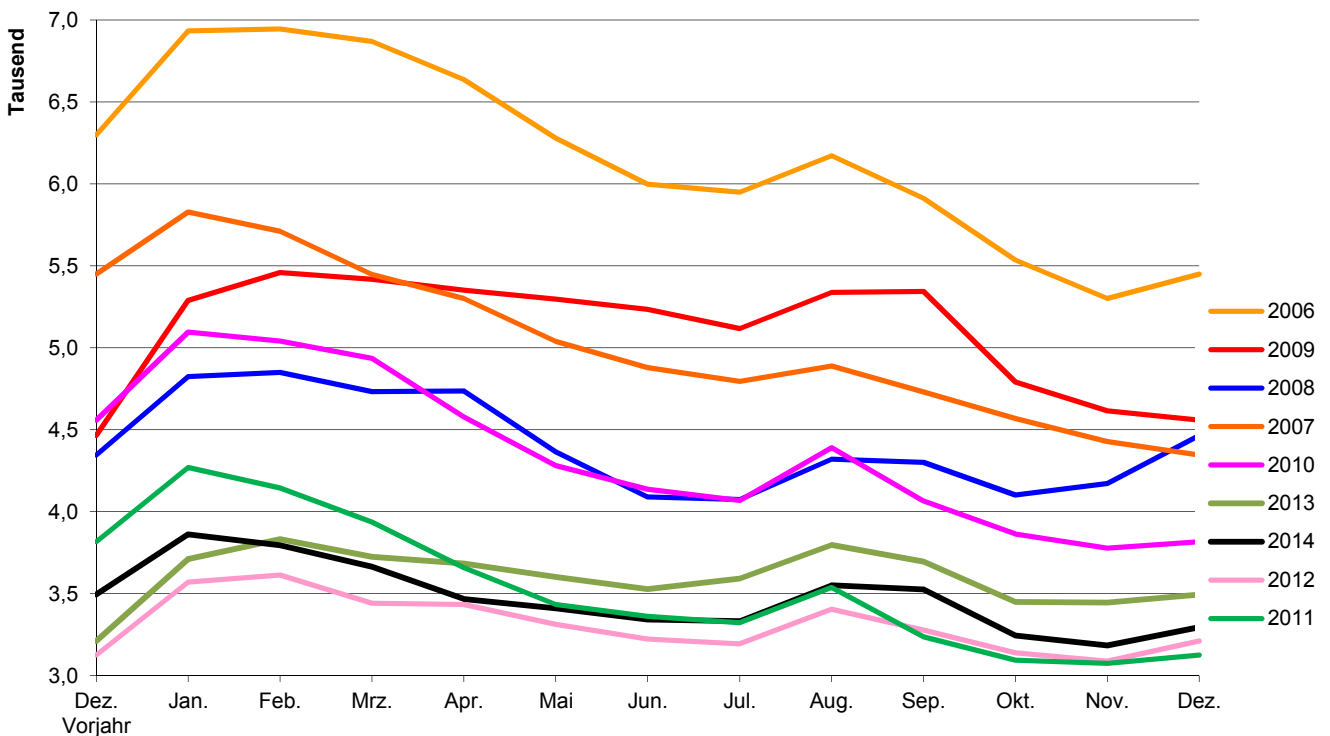

## 5.5 Sozialversicherungspflichtig beschäftigte Arbeitnehmer <sup>1)</sup>

	Beschäftigte insgesamt am 30.06.					darunter weiblich				
	2010	2011	2012	2013	2014	2010	2011	2012	2013	2014
<b>Beschäftigte am Arbeitsort insgesamt</b> .....	99 332	102 580	105 142	106 511	109 414	44 887	46 250	48 349	49 559	50 590
davon Vollzeitbeschäftigte .....	78 157	79 864	.	77 914	80 092	27 800	28 115	.	26 583	27 098
Teilzeitbeschäftigte .....	21 121	22 646	.	28 570	28 912	17 055	18 094	.	22 958	23 325
davon deutsche Beschäftigte .....	93 735	96 244	97 664	98 390	100 338	42 508	43 643	45 202	46 073	46 862
ausländische Beschäftigte .....	5 569	6 285	7 433	8 089	9 051	2 367	2 586	3 131	3 478	3 718
<b>davon in dem Wirtschaftsabschnitt <sup>2)</sup></b>										
<b>Land- und Forstwirtschaft, Fischerei</b> .....	115	118	102	116	128	56	56	54	60	66
<b>Produzierendes Gewerbe</b> .....	32 897	33 570	33 264	33 682	34 786	7 249	7 520	7 637	7 791	8 077
darunter Verarbeitendes Gewerbe .....	28 535	29 236	29 739	30 136	31 174	6 448	6 670	6 810	6 972	7 266
Baugewerbe .....	2 924	2 891	2 093	2 123	2 214	367	376	344	341	351
<b>Dienstleistungsbereiche</b> .....	66 318	68 892	71 763	72 700	74 500	37 581	38 674	40 650	41 700	42 447
dav. Handel, Gastgewerbe und Verkehr .....	18 182	18 625	19 185	19 457	19 564	8 833	8 987	9 251	9 365	9 300
Unternehmensdienstleister .....	19 583	20 842	21 980	21 790	22 258	9 207	9 527	10 219	10 424	10 310
dav. Information u. Kommunikation .....	2 311	2 475	2 459	2 566	2 705	705	725	714	719	796
Finanz- u. Versicherungsdienstleistungen .....	2 958	2 852	2 871	2 873	2 799	1 639	1 599	1 631	1 639	1 606
Grundstücks- und Wohnungswesen .....	680	695	700	749	763	357	362	372	414	423
Freiberufliche und sonst. Dienstleistungen .....	13 634	14 820	15 950	15 602	15 991	6 506	6 841	7 502	7 652	7 485
öffentliche und private Dienstleistungen .....	28 553	29 425	30 598	31 453	32 678	19 541	20 160	21 180	21 911	22 837
dav. Öffentl. Verwaltung, Sozialversicherung .....	24 728	25 476	26 534	27 326	28 447	17 216	17 748	18 669	19 369	20 220
Private Haush. und sonst. Dienstleistungen .....	3 825	3 949	4 064	4 127	4 231	2 325	2 412	2 511	2 542	2 617
<b>keine Angabe/nicht zuzuordnen</b> .....	2	-	13	13	-	1	-	8	8	-
<b>Beschäftigte am Wohnort insgesamt</b> .....	46 815	49 455	51 440	52 503	54 480	22 293	23 382	24 368	25 075	25 895
<b>Pendlersaldo <sup>3)</sup></b> .....	52 517	53 125	53 702	54 008	54 934	22 594	22 868	23 981	24 484	24 695

<sup>1)</sup> erfasst sind alle Arbeitnehmer und Auszubildende, die kranken-, renten- und/oder pflegeversicherungspflichtig oder beitragspflichtig nach dem Arbeitsförderungsgesetz sind. Nicht enthalten sind Selbständige, mithelfende Familienangehörige, Beamte und ausschließlich geringfügig Beschäftigte sowie nicht der Versicherungspflicht unterliegende Arbeitnehmer

<sup>2)</sup> nach der "Klassifikation der Wirtschaftszweige" (WZ 2008)

<sup>3)</sup> Beschäftigte am Arbeitsort abzüglich Beschäftigte am Wohnort

Quelle: Bayerisches Landesamt für Statistik - eigene Berechnungen

## 5.6 Sozialversicherungspflichtig beschäftigte Arbeitnehmer <sup>1)</sup> am Wohnort

	Beschäftigte insgesamt am 30.06.					darunter weiblich				
	2010	2011	2012	2013	2014	2010	2011	2012	2013	2014
<b>Beschäftigte am Wohnort insgesamt</b> .....	46 815	49 455	51 440	52 503	54 480	22 293	23 382	24 368	25 075	25 895
dar. ohne abgeschlossener Berufsausbildung .....	6 427	6 456	.	.	6 423	3 138	3 155	.	.	2 969
mit abgeschlossener Berufsausbildung .....	31 745	33 435	.	.	27 251	15 039	15 736	.	.	13 796
davon mit Abschluss an einer										
- Berufsfach-/Fachschule <sup>2)</sup> .....	22 222	23 137	.	.	.	11 295	11 615	.	.	.
- Fachhochschule <sup>3)</sup> .....	2 816	3 000	.	.	.	913	973	.	.	.
- Wissenschaftl. Hochschule/Universität <sup>4)</sup> .....	6 707	7 298	.	.	.	2 831	3 148	.	.	.
darunter Auszubildende .....	2 166	2 204	2 103	2 135	2 123	1 031	1 094	1 070	1 073	1 025
<b>davon im Alter von</b>										
unter 20 Jahren .....	1 079	1 105	1 114	1 099	1 136	489	509	530	526	543
20 bis unter 25 Jahren .....	3 998	4 371	4 556	4 586	4 541	2 161	2 288	2 381	2 477	2 371
25 bis unter 30 Jahren .....	7 000	7 594	8 061	8 137	8 417	3 535	3 750	3 971	3 995	4 142
30 bis unter 40 Jahren .....	12 598	13 234	13 724	14 176	14 886	5 534	5 857	6 095	6 373	6 679
40 bis unter 50 Jahren .....	12 245	12 605	12 752	12 564	12 676	5 588	5 689	5 780	5 705	5 710
50 bis unter 55 Jahren .....	4 760	5 037	5 329	5 566	5 873	2 380	2 516	2 644	2 774	2 912
55 bis unter 60 Jahren .....	3 461	3 643	3 864	4 057	4 405	1 828	1 904	2 015	2 102	2 273
60 Jahren und älter .....	1 674	1 866	2 040	2 318	2 546	778	869	952	1 123	1 265

<sup>1)</sup> erfasst sind alle Arbeitnehmer und Auszubildende, die kranken-, renten- und/oder pflegeversicherungspflichtig oder beitragspflichtig nach dem Arbeitsförderungsgesetz sind. Nicht enthalten sind Selbständige, mithelfende Familienangehörige, Beamte und ausschließlich geringfügig Beschäftigte sowie nicht der Versicherungspflicht unterliegende Arbeitnehmer

<sup>2)</sup> einschließlich abgeschlossene Lehr- oder Anlernausbildung

<sup>3)</sup> einschließlich Ingenieurschulen

<sup>4)</sup> einschließlich Lehrerausbildung

Quelle: Bayerisches Landesamt für Statistik

## 5.7 Erwerbstätige <sup>1) 2)</sup>

J a h r	im Jahresdurchschnitt (in 1 000)								
	ins- gesamt	davon <sup>3)</sup>							
		Land- und Forstwirt- schaft	Produ- zierendes Gewerbe	darunter		Dienst- leistungs- bereiche insgesamt	davon		
				Ver- arbeitendes Gewerbe			Handel, Gastgewerbe, Verkehr	Finanzierung, Vermietung, Unternehmens- dienst- leistungen	Öffentl. und private Dienst- leistungen
1991 .....	118,3	0,4	34,7	.	83,2	.	.	.	
1993 .....	119,9	0,3	34,2	.	85,4	.	.	.	
1995 .....	122,8	0,2	34,8	.	87,8	.	.	.	
1997 .....	121,2	0,2	32,8	25,4	88,2	30,0	16,1	42,1	
1999 .....	129,4	0,2	35,0	27,8	94,3	31,8	18,0	44,5	
2000 .....	129,9	0,2	33,7	27,0	96,1	32,0	17,4	46,6	
2001 .....	132,9	1,1	34,0	27,9	97,8	31,8	18,0	47,9	
2002 .....	130,9	1,0	32,8	27,7	97,2	31,1	17,6	48,5	
2003 .....	131,5	1,0	33,1	28,0	97,4	31,1	18,6	47,6	
2004 .....	130,6	1,0	33,4	28,4	96,2	31,9	19,4	44,9	
2005 .....	131,1	0,8	34,2	29,0	96,2	31,9	20,0	44,3	
2006 .....	132,8	0,3	34,5	29,3	98,0	31,9	22,1	44,0	
2007 .....	135,2	0,3	35,1	29,7	99,8	32,1	23,4	44,3	
2008 .....	136,8	0,2	35,8	30,4	100,7	32,2	23,8	44,8	
2009 .....	136,8	0,3	36,2	30,8	100,3	32,6	21,2	46,6	
2010 .....	137,1	0,3	34,8	29,4	102,0	32,5	23,2	46,3	
2011 .....	140,6	0,3	35,5	30,2	104,8	33,2	24,7	46,9	
2012 .....	143,2	0,3	35,0	30,5	107,9	33,8	25,9	48,3	
2013 .....	145,5	0,3	35,7	31,2	109,4	34,4	25,8	49,2	

<sup>1)</sup> Ergebnisse nach dem revidierten Europäischen System Volkswirtschaftlicher Gesamtrechnungen (ESVG 2010)

<sup>2)</sup> erfasst sind alle Erwerbstätigen (Arbeitnehmer, Selbständige, mithelfende Familienangehörige und Personen, die einen freien Beruf ausüben) nach dem Inlandskonzept (Arbeitsortskonzept) einschließlich geringfügiger Beschäftigten

<sup>3)</sup> nach dem Schwerpunkt des Betriebes auf der Grundlage der Klassifikation der Wirtschaftszweige (WZ 2003 bzw. WZ 2008)

Quelle: Bayerisches Landesamt für Statistik

## 5.8 Arbeitnehmer <sup>1) 2)</sup>

J a h r	im Jahresdurchschnitt (in 1 000)								
	ins- gesamt	davon <sup>3)</sup>							
		Land- und Forstwirt- schaft	Produ- zierendes Gewerbe	darunter		Dienst- leistungs- bereiche insgesamt	davon		
				Ver- arbeitendes Gewerbe			Handel, Gastgewerbe, Verkehr	Finanzierung, Vermietung, Unternehmens- dienst- leistungen	Öffentl. und private Dienst- leistungen
1991 .....	111,3	0,2	33,9	.	77,2	.	.	.	
1993 .....	112,7	0,2	33,3	.	79,2	.	.	.	
1995 .....	115,1	0,1	33,9	.	81,1	.	.	.	
1997 .....	113,0	0,1	31,8	24,9	81,0	27,1	13,7	40,2	
1999 .....	121,1	0,1	34,1	27,3	86,9	28,9	15,5	42,5	
2000 .....	121,5	0,1	32,8	26,6	88,6	29,0	15,1	44,6	
2001 .....	124,4	1,0	33,1	27,5	90,3	28,8	15,6	45,9	
2002 .....	122,4	0,9	31,9	27,3	89,6	28,0	15,2	46,4	
2003 .....	122,7	0,9	32,1	27,5	89,6	27,9	16,3	45,4	
2004 .....	121,6	0,9	32,5	28,0	88,2	28,6	17,1	42,6	
2005 .....	121,6	0,7	33,2	28,5	87,8	28,4	17,6	41,8	
2006 .....	123,1	0,3	33,5	28,7	89,4	28,4	19,5	41,5	
2007 .....	125,4	0,2	34,1	29,2	91,1	28,6	20,7	41,8	
2008 .....	126,6	0,2	34,8	29,9	91,7	28,6	20,9	42,2	
2009 .....	126,7	0,2	35,1	30,3	91,3	29,2	18,3	43,9	
2010 .....	126,9	0,2	33,8	29,0	92,9	29,1	20,3	43,5	
2011 .....	130,1	0,2	34,5	29,7	95,3	29,8	21,6	44,0	
2012 .....	132,8	0,2	34,1	30,1	98,5	30,4	22,7	45,4	
2013 .....	135,2	0,2	34,8	30,7	100,2	31,1	22,6	46,5	

<sup>1)</sup> Ergebnisse nach dem revidierten Europäischen System Volkswirtschaftlicher Gesamtrechnungen (ESVG 2010)

<sup>2)</sup> erfasst sind alle Arbeiter, Angestellte, Beamte, Richter, Berufssoldaten, Soldaten auf Zeit, Wehr- und Zivildienstleistende, Auszubildende Praktikanten und Volontäre (einschließlich Heimarbeiter und geringfügig Beschäftigte) nach dem Inlandskonzept (Arbeitsortskonzept) einschließlich geringfügiger Beschäftigten

<sup>3)</sup> nach dem Schwerpunkt des Betriebes auf der Grundlage der Klassifikation der Wirtschaftszweige (WZ 2003 bzw. WZ 2008)

Quelle: Bayerisches Landesamt für Statistik

## 5.9 Beschäftigte im Öffentlichen Dienst <sup>1)</sup>

	Zahl der Beschäftigten am 30.06.				
	2006	2007	2008	2009	2010
<b>Vollzeitbeschäftigte</b> insgesamt .....	15 580	13 897	14 407	14 117	13 761
davon <b>Bund</b> <sup>2)</sup> .....	2 943	2 794	2 466	2 205	1 629
darunter Eisenbahnvermögen .....	352	339	310	268	256
<b>Land</b> .....	7 979	5 994	6 173	6 220	6 069
Mittelbarer Öffentlicher Dienst <sup>3)</sup> .....	1 255	2 842	3 125	3 041	3 469
<b>Gemeinden/Gemeindeverbände</b> .....	3 360	2 250	2 628	2 636	2 581
Verbände mit kommunalen Aufgaben <sup>4)</sup> ....	43	17	15	15	13
davon Beamte, Richter u. Soldaten .....	7 880	7 497	7 445	7 320	6 774
Angestellte .....	7 323	6 396	6 957	6 794	6 984
Arbeiter .....	377	4	5	3	3
<b>Teilzeitbeschäftigte</b> insgesamt .....	6 718	5 990	6 350	6 694	7 256
davon <b>Bund</b> .....	437	426	404	403	363
darunter Eisenbahnvermögen .....	29	33	41	54	63
<b>Land</b> .....	3 928	3 144	3 163	3 380	3 664
Mittelbarer Öffentlicher Dienst <sup>3)</sup> .....	458	1 231	1 491	1 531	1 799
<b>Gemeinden/Gemeindeverbände</b> .....	1 851	1 183	1 285	1 366	1 422
Verbände mit kommunalen Aufgaben <sup>4)</sup> ....	44	6	7	14	8
davon Beamte und Richter .....	2 067	1 802	1 856	1 971	2 092
Angestellte .....	4 551	4 187	4 493	4 722	5 163
Arbeiter .....	100	1	1	1	1

<sup>1)</sup> derzeit keine aktuellen Zahlen verfügbar

<sup>2)</sup> einschließlich Berufs- und Zeitsoldaten

<sup>3)</sup> Bundesagentur für Arbeit, Sozialversicherungsträger unter Aufsicht des Bundes oder des Landes einschließlich Ersatzkassen und Zusatzversorgung der Gemeinden und Gemeindeverbände

<sup>4)</sup> einschließlich Verwaltungsgemeinschaften

Quelle: Bayerisches Landesamt für Statistik

## 5.10 Ausgewählte Pendlerbewegungen <sup>1)</sup>

	Zahl der Pendler am 30.06.				
	2010	2011	2012	2013	2014
<b>Einpendler</b> insgesamt .....	66 089	67 604	68 726	69 391	71 048
darunter aus					
Landkreis Regensburg .....	34 640	35 634	36 295	36 883	37 720
Landkreis Schwandorf .....	6 652	6 754	6 999	6 995	7 290
Landkreis Kelheim .....	6 045	6 157	6 367	6 443	6 599
Landkreis Cham .....	2 625	2 637	2 717	2 709	2 787
Landkreis Neumarkt .....	1 395	1 452	1 531	1 538	1 558
Stadt Kelheim .....	975	1 034	1 099	1 107	1 143
Stadt Straubing .....	681	689	775	815	875
Stadt Neumarkt .....	160	194	207	201	226
Stadt Ingolstadt .....	125	109	109	110	122
Stadt Landshut .....	210	202	220	209	199
Stadt Nürnberg .....	220	254	310	293	282
Stadt München .....	466	479	474	561	575
Reg.-Bez. Niederbayern .....	11 686	11 872	12 113	12 356	12 595
Reg.-Bez. Oberbayern .....	1 915	1 835	1 757	1 921	1 953
Neue Bundesländer .....	1 474	1 514	1 327	1 106	1 096
<b>Auspendler</b> insgesamt .....	13 572	14 479	15 024	15 383	16 289
darunter nach					
Landkreis Regensburg .....	5 048	5 425	5 623	5 828	6 147
Landkreis Schwandorf .....	862	908	944	1 023	1 068
Landkreis Kelheim .....	1 073	1 039	1 052	1 072	1 108
Landkreis Cham .....	386	371	409	397	375
Landkreis Neumarkt .....	196	205	246	251	269
Stadt Kelheim .....	246	256	250	252	253
Stadt Straubing .....	330	333	299	306	346
Stadt Neumarkt .....	68	74	85	81	89
Stadt Ingolstadt .....	201	183	210	178	199
Stadt Landshut .....	100	116	139	151	155
Stadt Nürnberg .....	675	676	640	610	614
Stadt München .....	1 236	1 336	1 438	1 396	1 483
Reg.-Bez. Niederbayern .....	2 060	2 141	2 148	2 207	2 355
Reg.-Bez. Oberbayern .....	2 162	2 290	2 469	2 466	2 628
Neue Bundesländer .....	196	217	248	213	237
<b>Interne Pendler</b> <sup>2)</sup> .....	33 243	34 976	36 416	37 120	38 191

<sup>1)</sup> der sozialversicherungspflichtig Beschäftigten

<sup>2)</sup> Beschäftigte mit Wohnsitz und Arbeitsort im Stadtgebiet

Quelle: Bundesagentur für Arbeit, Nürnberg

## 5.11 Arbeitslose und gemeldete Stellen im Bezirk <sup>1)</sup> der Hauptagentur für Arbeit Regensburg

	2010				2011			
	31.03.	30.06.	30.09.	31.12.	31.03.	30.06.	30.09.	31.12.
Arbeitslose insgesamt .....	8 991	6 940	6 652	6 323	6 623	5 392	5 238	5 208
darunter in der Stadt Regensburg .....	4 935	4 136	4 064	3 816	3 935	3 360	3 235	3 124
davon Männer .....	5 389	3 690	3 431	3 487	3 776	2 737	2 603	2 751
Frauen .....	3 602	3 250	3 221	2 836	2 847	2 655	2 635	2 457
darunter Jüngere unter 25 Jahren .....	878	501	654	452	553	413	496	354
dar. Jugendliche unter 20 Jahre .....	175	93	129	70	100	92	91	70
50 Jahre und älter .....	2 625	2 329	2 235	2 225	2 303	1 955	1 848	1 825
55 Jahre und älter .....	1 481	1 410	1 381	1 384	1 433	1 234	1 152	1 135
Langzeitarbeitslose <sup>2)</sup> .....	1 999	1 990	1 881	1 732	1 635	1 514	1 412	1 390
Schwerbehinderte .....	686	648	655	643	705	618	611	584
Ausländer .....	1 299	1 067	1 022	932	944	782	743	815
Arbeitslosenquote <sup>3)</sup> .....	5,2	4,0	3,8	3,6	3,8	3,1	3,0	3,0
Arbeitslosenquote <sup>4)</sup> .....	5,9	4,5	4,3	4,1	4,3	3,5	3,4	3,4
darunter in der Stadt Regensburg .....	7,8	6,5	6,4	6,0	6,0	5,2	5,0	4,8
gemeldete Stellen .....	1 557	1 577	1 573	1 496	2 183	2 201	2 400	2 342
gemeldete Stellen auf 100 Arbeitslose .....	17,3	22,7	23,6	23,7	33,0	40,8	45,8	45,0

<sup>1)</sup> Stadt und Landkreis Regensburg

<sup>2)</sup> 1 Jahr und länger arbeitslos

<sup>3)</sup> Arbeitslose in % aller zivilen Erwerbspersonen

<sup>4)</sup> Arbeitslose in % der abhängigen zivilen Erwerbspersonen



2012				2013				2014			
31.03.	30.06.	30.09.	31.12.	31.03.	30.06.	30.09.	31.12.	31.03.	30.06.	30.09.	31.12.
6 032	5 336	5 509	5 588	6 788	5 991	6 290	6 054	6 566	5 756	6 049	5 717
3 441	3 222	3 277	3 211	3 725	3 526	3 695	3 494	3 663	3 341	3 525	3 295
3 442	2 726	2 749	3 075	3 973	3 209	3 240	3 271	3 759	3 077	3 087	3 182
2 590	2 610	2 760	2 513	2 815	2 782	3 050	2 783	2 807	2 679	2 962	2 535
524	418	567	513	682	500	689	495	608	514	826	478
102	81	94	86	112	87	127	74	118	93	184	92
2 018	1 879	1 827	1 841	2 178	1 995	1 982	2 033	2 212	1 984	1 929	1 934
1 236	1 166	1 168	1 175	1 366	1 303	1 282	1 315	1 410	1 289	1 246	1 268
1 338	1 331	1 271	1 226	1 279	1 316	1 415	1 458	1 453	1 481	1 400	1 295
595	582	553	509	578	570	576	583	588	583	589	544
867	815	892	928	1 200	989	1 054	1 116	1 216	1 049	1 041	1 141
3,4	3,0	3,1	3,1	3,8	3,3	3,4	3,3	3,6	3,1	3,3	3,1
3,9	3,4	3,5	3,5	4,3	3,7	3,9	3,7	4,1	3,5	3,7	3,5
5,3	4,8	4,9	4,8	5,6	5,1	5,4	5,1	5,3	4,7	5,0	4,7
2 739	2 734	2 595	2 011	2 292	1 965	2 337	2 090	2 222	2 200	2 496	2 383
45,4	51,2	47,1	36,0	33,8	32,8	37,2	34,5	33,8	38,2	41,3	41,7

Quelle: Arbeitsmarktbericht der Agentur für Arbeit Regensburg - eigene Berechnungen

## 5.12 Arbeitslose nach Zielberufen <sup>1)</sup> im Bezirk <sup>2)</sup> der Hauptagentur für Arbeit Regensburg

	Arbeitslose <sup>3)</sup>					in % aller Arbeitslosen				
	2010	2011	2012	2013	2014	2010	2011	2012	2013	2014
insgesamt .....	6 816	5 413	5 678	6 338	6 079	100,0	100,0	100,0	100,0	100,0
01 Angehörige der regulären Streitkräfte .....	-	-	-	-	-	-	-	-	-	-
11 Land-, Tier-, Forstwirtschaftsberufe .....	20	18	20	23	23	0,3	0,3	0,4	0,4	0,4
12 Gartenbauberufe, Floristik .....	40	56	63	65	63	0,6	1,0	1,1	1,0	1,0
21 Rohstoffgewinn,Glas-,Keramikverarbeitung .....	4	6	11	13	13	0,1	0,1	0,2	0,2	0,2
22 Kunststoff- u. Holzherst.,-verarbeitung .....	59	56	60	71	84	0,9	1,0	1,1	1,1	1,4
23 Papier-,Druckberufe, tech.Mediengestalt. ....	58	62	62	66	64	0,9	1,1	1,1	1,0	1,1
24 Metallerzeugung,-bearbeitung, Metallbau .....	184	105	144	195	148	2,7	1,9	2,5	3,1	2,4
25 Maschinen- und Fahrzeugtechnikberufe .....	270	186	225	287	269	4,0	3,4	4,0	4,5	4,4
26 Mechatronik-, Energie- u. Elektroberufe .....	179	122	129	137	140	2,6	2,3	2,3	2,2	2,3
27 Techn.Entwickl.Konstr.Produktionssteuer. ....	105	67	71	78	75	1,5	1,2	1,3	1,2	1,2
28 Textil- und Lederberufe .....	43	39	39	33	23	0,6	0,7	0,7	0,5	0,4
29 Lebensmittelherstellung u. -verarbeitung .....	290	238	233	272	254	4,3	4,4	4,1	4,3	4,2
31 Bauplanung,Architektur,Vermessungsberufe .....	26	27	17	18	17	0,4	0,5	0,3	0,3	0,3
32 Hoch- und Tiefbauberufe .....	129	73	135	150	142	1,9	1,3	2,4	2,4	2,3
33 (Innen-)Ausbauberufe .....	93	86	125	137	134	1,4	1,6	2,2	2,2	2,2
34 Gebäude- u. versorgungstechnische Berufe .....	187	131	142	150	149	2,7	2,4	2,5	2,4	2,5
41 Mathematik-Biologie-Chemie-,Physikberufe .....	71	61	53	74	87	1,0	1,1	0,9	1,2	1,4
42 Geologie-,Geografie-,Umweltschutzberufe .....	7	6	7	6	6	0,1	0,1	0,1	0,1	0,1
43 Informatik- und andere IKT-Berufe .....	85	65	71	77	78	1,2	1,2	1,3	1,2	1,3
51 Verkehr, Logistik (außer Fahrzeugführ.) .....	623	515	534	574	531	9,1	9,5	9,4	9,1	8,7
52 Führer von Fahrzeug- u. Transportgeräten .....	320	251	291	354	346	4,7	4,6	5,1	5,6	5,7
53 Schutz-,Sicherheits-, Überwachungsberufe .....	225	245	221	242	229	3,3	4,5	3,9	3,8	3,8
54 Reinigungsberufe .....	499	420	458	465	453	7,3	7,8	8,1	7,3	7,5
61 Einkaufs-, Vertriebs- und Handelsberufe .....	151	119	123	136	125	2,2	2,2	2,2	2,1	2,1
62 Verkaufsberufe .....	622	495	513	586	551	9,1	9,1	9,0	9,2	9,1
63 Tourismus-, Hotel- und Gaststättenberufe .....	313	220	229	266	266	4,6	4,1	4,0	4,2	4,4
71 Berufe Unternehmensführung,-organisation .....	739	637	654	687	655	10,8	11,8	11,5	10,8	10,8
72 Finanzdienstl.Rechnungsw.,Steuerberatung .....	83	71	70	73	85	1,2	1,3	1,2	1,2	1,4
73 Berufe in Recht und Verwaltung .....	60	65	62	68	74	0,9	1,2	1,1	1,1	1,2
81 Medizinische Gesundheitsberufe .....	168	141	129	153	147	2,5	2,6	2,3	2,4	2,4
82 Nichtmed.Gesundheit,Körperpfl.,Medizint. ....	130	111	109	121	106	1,9	2,1	1,9	1,9	1,7
83 Erziehung,soz.,hauswirt.Berufe,Theologie .....	182	159	171	198	205	2,7	2,9	3,0	3,1	3,4
84 Lehrende und ausbildende Berufe .....	63	49	60	68	66	0,9	0,9	1,1	1,1	1,1
91 Geistes-Gesellschafts-Wirtschaftswissenschaftl. Ber. ..	31	33	34	46	37	0,5	0,6	0,6	0,7	0,6
92 Werbung,Marketing,kaufm,red.Medienberufe .....	65	59	68	79	74	1,0	1,1	1,2	1,2	1,2
93 Produktdesign, Kunsthandwerk .....	18	19	16	14	12	0,3	0,4	0,3	0,2	0,2
94 Darstellende, unterhaltende Berufe .....	30	22	21	24	21	0,4	0,4	0,4	0,4	0,3
Keine Angabe/Keine Zuordnung möglich/Sonstiges .....	644	378	308	334	330	9,4	7,0	5,4	5,3	5,4

<sup>1)</sup> nach der Klassifizierung der Berufe (KldB 2010)

<sup>2)</sup> Stadt und Landkreis Regensburg

<sup>3)</sup> Stand jeweils im Juli des Jahres; ab dem Jahr 2012 Jahresdurchschnitt

Quelle: Statistik der Bundesagentur für Arbeit - Arbeitsmarktstatistik - eigene Berechnungen

### 5.13 Gemeldete Stellen nach Zielberufen <sup>1)</sup> im Bezirk <sup>2)</sup> der Hauptagentur für Arbeit Regensburg

	Gemeldete Stellen <sup>3)</sup>					in % aller gemeldeten Stellen				
	2010	2011	2012	2013	2014	2010	2011	2012	2013	2014
insgesamt .....	1 684	2 437	2 552	2 178	2 328	100,0	100,0	100,0	100,0	100,0
01 Angehörige der regulären Streitkräfte .....	-	-	-	-	-	-	-	-	-	-
11 Land-, Tier-, Forstwirtschaftsberufe .....	.	5	8	6	4	.	0,2	0,3	0,3	0,2
12 Gartenbauberufe, Floristik .....	8	14	12	11	15	0,5	0,6	0,5	0,5	0,7
21 Rohstoffgewinn,Glas-,Keramikverarbeitung .....	.	6	5	5	4	.	0,2	0,2	0,2	0,2
22 Kunststoff- u. Holzherst.,-verarbeitung .....	45	93	77	58	56	2,7	3,8	3,0	2,7	2,4
23 Papier-,Druckberufe, tech.Mediengestalt. ....	12	19	24	25	31	0,7	0,8	0,9	1,2	1,3
24 Metallerzeugung,-bearbeitung, Metallbau .....	133	147	202	135	139	7,9	6,0	7,9	6,2	6,0
25 Maschinen- und Fahrzeugtechnikberufe .....	179	246	261	184	208	10,6	10,1	10,2	8,4	8,9
26 Mechatronik-, Energie- u. Elektroberufe .....	191	242	230	236	198	11,3	9,9	9,0	10,9	8,5
27 Techn.Entwickl.Konstr.Produktionssteuer. ....	29	88	69	44	53	1,7	3,6	2,7	2,0	2,3
28 Textil- und Lederberufe .....	4	4	3	3	6	0,2	0,2	0,1	0,1	0,2
29 Lebensmittelherstellung u. -verarbeitung .....	52	51	74	66	91	3,1	2,1	2,9	3,0	3,9
31 Bauplanung,Architektur,Vermessungsberufe .....	4	23	18	13	14	0,2	0,9	0,7	0,6	0,6
32 Hoch- und Tiefbauberufe .....	17	33	29	27	37	1,0	1,4	1,1	1,2	1,6
33 (Innen-)Ausbauberufe .....	44	78	70	51	49	2,6	3,2	2,7	2,3	2,1
34 Gebäude- u. versorgungstechnische Berufe .....	62	95	101	80	74	3,7	3,9	4,0	3,7	3,2
41 Mathematik-Biologie-Chemie-,Physikberufe .....	9	11	13	11	11	0,5	0,5	0,5	0,5	0,5
42 Geologie-,Geografie-,Umweltschutzberufe .....	-	.	.	1	1	-	.	.	0,0	0,0
43 Informatik- und andere IKT-Berufe .....	24	44	68	61	66	1,4	1,8	2,6	2,8	2,8
51 Verkehr, Logistik (außer Fahrzeugführ.) .....	152	230	236	159	181	9,0	9,4	9,3	7,3	7,8
52 Führer von Fahrzeug- u. Transportgeräten .....	131	189	180	140	141	7,8	7,8	7,1	6,4	6,1
53 Schutz-,Sicherheits-, Überwachungsberufe .....	11	22	21	25	20	0,7	0,9	0,8	1,1	0,8
54 Reinigungsberufe .....	19	39	38	42	46	1,1	1,6	1,5	1,9	2,0
61 Einkaufs-, Vertriebs- und Handelsberufe .....	34	55	58	46	45	2,0	2,3	2,3	2,1	2,0
62 Verkaufsberufe .....	115	117	133	147	173	6,8	4,8	5,2	6,7	7,5
63 Tourismus-, Hotel- und Gaststättenberufe .....	49	68	71	84	105	2,9	2,8	2,8	3,9	4,5
71 Berufe Unternehmensführung,-organisation .....	94	164	128	109	114	5,6	6,7	5,0	5,0	4,9
72 Finanzdienstl.Rechnungsw.,Steuerberatung .....	47	64	61	52	63	2,8	2,6	2,4	2,4	2,7
73 Berufe in Recht und Verwaltung .....	6	20	22	25	23	0,4	0,8	0,9	1,2	1,0
81 Medizinische Gesundheitsberufe .....	70	111	126	148	166	4,2	4,6	4,9	6,8	7,2
82 Nichtmed.Gesundheit,Körperpfl.,Medizint. ....	71	97	122	103	108	4,2	4,0	4,8	4,7	4,6
83 Erziehung,soz.,hauswirt.Berufe,Theologie .....	34	31	37	44	49	2,0	1,3	1,5	2,0	2,1
84 Lehrende und ausbildende Berufe .....	3	.	4	4	7	0,2	.	0,2	0,2	0,3
91 Geistes-Gesellschafts-Wirtschaftswissenschaftl. Ber. ...	-	.	1	1	1	-	.	0,0	0,1	0,0
92 Werbung,Marketing,kaufm,red.Medienberufe .....	19	18	40	23	25	1,1	0,7	1,6	1,0	1,1
93 Produktdesign, Kunsthandwerk .....	8	4	7	6	6	0,5	0,2	0,3	0,3	0,2
94 Darstellende, unterhaltende Berufe .....	.	.	1	2	2	.	.	0,0	0,1	0,1
Keine Angabe/Keine Zuordnung möglich/Sonstiges .....	3	.	1	1	-	0,2	.	0,0	0,0	-

<sup>1)</sup> nach der Klassifizierung der Berufe (KldB 2010)

<sup>2)</sup> Stadt und Landkreis Regensburg

<sup>3)</sup> Stand jeweils im Juli des Jahres; ab dem Jahr 2012 Jahresdurchschnitt

Quelle: Statistik der Bundesagentur für Arbeit - Arbeitsmarktstatistik - eigene Berechnungen

## 5.14 Arbeitslose im Stadtgebiet Regensburg

	2010				2011			
	31.03.	30.06.	30.09.	31.12.	31.03.	30.06.	30.09.	31.12.
Arbeitslose insgesamt .....	4 935	4 136	4 064	3 816	3 935	3 360	3 235	3 124
davon männlich .....	2 908	2 229	2 129	2 109	2 214	1 727	1 637	1 667
weiblich .....	2 027	1 907	1 935	1 707	1 721	1 633	1 598	1 457
darunter Ausländer .....	999	838	807	736	741	598	582	619
davon männlich .....	586	433	403	386	410	280	254	306
weiblich .....	413	405	404	350	331	318	328	313
darunter unter 20 Jahre .....	67	46	71	39	60	53	49	30
davon männlich .....	43	28	42	24	33	28	28	19
weiblich .....	24	18	29	15	27	25	21	11
darunter unter 25 Jahre .....	376	240	366	211	286	236	270	168
davon männlich .....	240	137	199	133	171	124	140	100
weiblich .....	136	103	167	78	115	112	130	68
dar. mehr als 6 Mon. arbeitslos .....	25	37	22	7	18	22	15	10
davon männlich .....	.	.	.	.	.	.	.	.
weiblich .....	.	.	.	.	.	.	.	.
darunter 55 Jahre und älter .....	721	729	708	708	726	665	623	612
davon männlich .....	420	404	387	395	392	340	321	317
weiblich .....	301	325	321	313	334	325	302	295
darunter Schwerbehinderte .....	365	357	351	356	399	354	341	338
davon männlich .....	.	.	.	.	.	.	.	.
weiblich .....	.	.	.	.	.	.	.	.
darunter Teilzeitarbeitslose .....	.	.	.	.	.	.	.	.
davon männlich .....	.	.	.	.	.	.	.	.
weiblich .....	.	.	.	.	.	.	.	.
darunter Langzeitarbeitslose <sup>1)</sup> .....	1 283	1 266	1 181	1 085	1 056	1 004	955	916
davon männlich .....	.	.	.	.	.	.	.	.
darunter älter als 25 Jahre .....	.	.	.	.	.	.	.	.
weiblich .....	.	.	.	.	.	.	.	.
darunter älter als 25 Jahre .....	.	.	.	.	.	.	.	.
Arbeitslosenquote <sup>2)</sup> .....	6,9	5,7	5,6	5,3	5,4	4,6	4,4	4,3
Arbeitslosenquote <sup>3)</sup> .....	7,8	6,5	6,4	6,0	6,2	5,2	5,0	4,8

<sup>1)</sup> 1 Jahr und länger arbeitslos

<sup>2)</sup> Arbeitslose in % aller zivilen Erwerbspersonen

<sup>3)</sup> Arbeitslose in % der abhängigen zivilen Erwerbspersonen

2012				2013				2014			
31.03.	30.06.	30.09.	31.12.	31.03.	30.06.	30.09.	31.12.	31.03.	30.06.	30.09.	31.12.
3 441	3 222	3 277	3 211	3 725	3 526	3 695	3 494	3 663	3 341	3 525	3 295
1 956	1 707	1 684	1 795	2 168	1 952	1 940	1 886	2 058	1 786	1 800	1 846
1 485	1 515	1 593	1 416	1 557	1 574	1 755	1 608	1 605	1 555	1 725	1 449
641	621	671	673	853	691	774	762	833	715	738	768
340	301	318	354	498	363	385	403	437	346	350	442
301	320	353	319	355	328	389	359	396	369	388	326
43	48	51	45	57	41	63	35	62	52	93	52
24	28	30	26	35	23	22	21	37	31	50	32
19	20	21	19	22	18	41	14	25	21	43	20
252	241	288	259	343	270	379	263	311	262	435	266
154	129	171	159	216	167	193	149	199	155	226	164
98	112	117	100	127	103	186	114	112	107	209	102
14	16	16	20	.	.	.	.	.	.	.	.
.	.	.	.	.	.	.	.	.	.	.	.
.	.	.	.	.	.	.	.	.	.	.	.
632	639	630	595	679	702	685	676	688	662	647	625
346	342	334	317	380	377	370	369	369	353	334	348
286	297	296	278	299	325	315	307	319	309	313	277
342	348	322	298	337	321	327	340	333	346	334	308
.	.	.	.	.	.	.	.	.	.	.	.
.	.	.	.	.	.	.	.	.	.	.	.
.	.	.	.	.	.	.	.	.	.	.	.
.	.	.	.	.	.	.	.	.	.	.	.
861	850	807	750	788	825	886	919	917	937	874	817
.	.	.	.	.	.	.	.	.	.	.	.
.	.	.	.	.	.	.	.	.	.	.	.
.	.	.	.	.	.	.	.	.	.	.	.
4,7	4,3	4,3	4,3	4,9	4,5	4,8	4,5	4,7	4,2	4,5	4,2
5,3	4,8	4,9	4,8	5,6	5,1	5,4	5,1	5,3	4,7	5,0	4,7

Quelle: Bundesagentur für Arbeit, Nürnberg

## 5.15 Arbeitslose nach Zielberufen <sup>1)</sup> im Stadtgebiet Regensburg

	Arbeitslose <sup>2)</sup>					in % aller Arbeitslosen				
	2010	2011	2012	2013	2014	2010	2011	2012	2013	2014
insgesamt .....	4 038	3 310	3 325	3 629	3 472	100,0	100,0	100,0	100,0	100,0
01 Angehörige der regulären Streitkräfte .....	-	-	-	-	-	-	-	-	-	-
11 Land-, Tier-, Forstwirtschaftsberufe .....	8	10	9	11	10	0,2	0,3	0,3	0,3	0,3
12 Gartenbauberufe, Floristik .....	31	31	31	26	29	0,8	0,9	0,9	0,7	0,8
21 Rohstoffgewinn,Glas-,Keramikverarbeitung .....	3	4	6	5	5	0,1	0,1	0,2	0,1	0,1
22 Kunststoff- u. Holzherst.,-verarbeitung .....	39	34	31	36	46	1,0	1,0	0,9	1,0	1,3
23 Papier-,Druckberufe, tech.Mediengestalt. ....	38	37	39	42	43	0,9	1,1	1,2	1,2	1,2
24 Metallerzeugung,-bearbeitung, Metallbau .....	101	58	77	96	77	2,5	1,8	2,3	2,7	2,2
25 Maschinen- und Fahrzeugtechnikberufe .....	142	111	133	175	162	3,5	3,4	4,0	4,8	4,7
26 Mechatronik-, Energie- u. Elektroberufe .....	97	74	70	80	83	2,4	2,2	2,1	2,2	2,4
27 Techn.Entwickl.Konstr.Produktionssteuer. ....	48	25	31	35	38	1,2	0,8	0,9	1,0	1,1
28 Textil- und Lederberufe .....	32	25	23	19	14	0,8	0,8	0,7	0,5	0,4
29 Lebensmittelherstellung u. -verarbeitung .....	195	140	147	173	161	4,8	4,2	4,4	4,8	4,6
31 Bauplanung,Architektur,Vermessungsberufe .....	15	15	11	12	10	0,4	0,5	0,3	0,3	0,3
32 Hoch- und Tiefbauberufe .....	76	45	58	62	60	1,9	1,4	1,7	1,7	1,7
33 (Innen-)Ausbauberufe .....	67	64	68	65	61	1,7	1,9	2,0	1,8	1,7
34 Gebäude- u. versorgungstechnische Berufe .....	97	81	79	82	76	2,4	2,4	2,4	2,3	2,2
41 Mathematik-Biologie-Chemie-,Physikberufe .....	50	42	41	54	58	1,2	1,3	1,2	1,5	1,7
42 Geologie-,Geografie-,Umweltschutzberufe .....	4	5	5	4	4	0,1	0,2	0,2	0,1	0,1
43 Informatik- und andere IKT-Berufe .....	60	47	49	51	53	1,5	1,4	1,5	1,4	1,5
51 Verkehr, Logistik (außer Fahrzeugführ.) .....	376	322	327	328	307	9,3	9,7	9,8	9,0	8,8
52 Führer von Fahrzeug- u. Transportgeräten .....	199	157	163	190	178	4,9	4,7	4,9	5,2	5,1
53 Schutz-,Sicherheits-, Überwachungsberufe .....	96	115	105	111	102	2,4	3,5	3,2	3,1	2,9
54 Reinigungsberufe .....	356	298	318	310	287	8,8	9,0	9,6	8,5	8,3
61 Einkaufs-, Vertriebs- und Handelsberufe .....	69	63	57	59	65	1,7	1,9	1,7	1,6	1,9
62 Verkaufsberufe .....	399	312	304	338	315	9,9	9,4	9,1	9,3	9,1
63 Tourismus-, Hotel- und Gaststättenberufe .....	214	141	158	171	176	5,3	4,3	4,8	4,7	5,1
71 Berufe Unternehmensführung,-organisation .....	371	325	332	351	334	9,2	9,8	10,0	9,7	9,6
72 Finanzdienstl.Rechnungsw.,Steuerberatung .....	47	38	38	39	45	1,2	1,1	1,1	1,1	1,3
73 Berufe in Recht und Verwaltung .....	34	47	45	48	51	0,8	1,4	1,4	1,3	1,5
81 Medizinische Gesundheitsberufe .....	96	101	85	99	88	2,4	3,1	2,6	2,7	2,5
82 Nichtmed.Gesundheit,Körperpfl.,Medizint. ....	73	68	64	71	62	1,8	2,1	1,9	1,9	1,8
83 Erziehung,soz.,hauswirt.Berufe,Theologie .....	107	85	101	114	120	2,6	2,6	3,0	3,1	3,5
84 Lehrende und ausbildende Berufe .....	46	38	41	50	47	1,1	1,1	1,2	1,4	1,3
91 Geistes-Gesellschafts-Wirtschaftswissenschaftl. Ber. ..	27	30	28	40	31	0,7	0,9	0,8	1,1	0,9
92 Werbung,Marketing,kaufm,red.Medienberufe .....	50	38	46	55	58	1,2	1,1	1,4	1,5	1,7
93 Produktdesign, Kunsthandwerk .....	11	12	11	9	8	0,3	0,4	0,3	0,3	0,2
94 Darstellende, unterhaltende Berufe .....	23	14	15	19	16	0,6	0,4	0,5	0,5	0,4
Keine Angabe/Keine Zuordnung möglich/Sonstiges .....	341	258	182	199	195	8,4	7,8	5,5	5,5	5,6

<sup>1)</sup> nach der Klassifizierung der Berufe (KldB 2010)

<sup>2)</sup> Stand jeweils im Juli des Jahres; ab dem Jahr 2012 Jahresdurchschnitt

Quelle: Statistik der Bundesagentur für Arbeit - Arbeitsmarktstatistik - eigene Berechnungen

## 5.16 Gemeldete Stellen nach Zielberufen <sup>1)</sup> im Stadtgebiet Regensburg

	Gemeldete Stellen <sup>2)</sup>					in % aller gemeldeten Stellen				
	2010	2011	2012	2013	2014	2010	2011	2012	2013	2014
insgesamt .....	1 069	1 629	1 707	1 548	1 544	100,0	100,0	100,0	100,0	100,0
01 Angehörige der regulären Streitkräfte .....	-	-	-	-	-	-	-	-	-	-
11 Land-, Tier-, Forstwirtschaftsberufe .....	-	.	5	4	2	-	.	0,3	0,3	0,1
12 Gartenbauberufe, Floristik .....	5	10	5	6	6	0,5	0,6	0,3	0,4	0,4
21 Rohstoffgewinn,Glas-,Keramikverarbeitung .....	.	6	3	5	3	.	0,4	0,2	0,3	0,2
22 Kunststoff- u. Holzherst.,-verarbeitung .....	32	65	53	43	36	3,0	4,0	3,1	2,8	2,3
23 Papier-,Druckberufe, tech.Mediengestalt. ....	7	12	14	13	11	0,7	0,7	0,8	0,8	0,7
24 Metallerzeugung,-bearbeitung, Metallbau .....	70	82	138	108	93	6,5	5,0	8,1	7,0	6,0
25 Maschinen- und Fahrzeugtechnikberufe .....	115	175	176	142	152	10,8	10,7	10,3	9,1	9,8
26 Mechatronik-, Energie- u. Elektroberufe .....	138	169	171	180	149	12,9	10,4	10,0	11,6	9,7
27 Techn.Entwickl.Konstr.Produktionssteuer. ....	17	65	44	32	33	1,6	4,0	2,6	2,1	2,2
28 Textil- und Lederberufe .....	.	3	3	2	5	.	0,2	0,2	0,1	0,3
29 Lebensmittelherstellung u. -verarbeitung .....	39	35	52	46	60	3,6	2,1	3,0	3,0	3,9
31 Bauplanung,Architektur,Vermessungsberufe .....	4	19	12	11	10	0,4	1,2	0,7	0,7	0,7
32 Hoch- und Tiefbauberufe .....	6	5	11	8	7	0,6	0,3	0,6	0,5	0,5
33 (Innen-)Ausbauberufe .....	28	51	40	33	28	2,6	3,1	2,3	2,1	1,8
34 Gebäude- u. versorgungstechnische Berufe .....	52	77	75	57	52	4,9	4,7	4,4	3,7	3,4
41 Mathematik-Biologie-Chemie-,Physikberufe .....	7	10	11	10	9	0,7	0,6	0,6	0,6	0,6
42 Geologie-,Geografie-,Umweltschutzberufe .....	-	.	.	-	-	-	.	.	-	-
43 Informatik- und andere IKT-Berufe .....	14	35	40	40	46	1,3	2,1	2,3	2,6	3,0
51 Verkehr, Logistik (außer Fahrzeugführ.) .....	66	149	137	127	113	6,2	9,1	8,0	8,2	7,3
52 Führer von Fahrzeug- u. Transportgeräten .....	52	111	93	91	80	4,9	6,8	5,4	5,9	5,1
53 Schutz-,Sicherheits-, Überwachungsberufe .....	5	15	10	14	13	0,5	0,9	0,6	0,9	0,8
54 Reinigungsberufe .....	10	23	27	28	27	0,9	1,4	1,6	1,8	1,7
61 Einkaufs-, Vertriebs- und Handelsberufe .....	25	35	43	30	30	2,3	2,1	2,5	1,9	2,0
62 Verkaufsberufe .....	88	68	93	103	121	8,2	4,2	5,4	6,6	7,8
63 Tourismus-, Hotel- und Gaststättenberufe .....	38	55	49	57	74	3,6	3,4	2,9	3,7	4,8
71 Berufe Unternehmensführung,-organisation .....	70	125	96	84	86	6,5	7,7	5,6	5,4	5,6
72 Finanzdienstl.Rechnungsw.,Steuerberatung .....	40	50	53	38	49	3,7	3,1	3,1	2,4	3,2
73 Berufe in Recht und Verwaltung .....	5	20	19	21	19	0,5	1,2	1,1	1,4	1,2
81 Medizinische Gesundheitsberufe .....	50	70	92	100	114	4,7	4,3	5,4	6,5	7,4
82 Nichtmed.Gesundheit,Körperpfl.,Medizint. ....	39	49	79	66	66	3,6	3,0	4,6	4,2	4,3
83 Erziehung,soz.,hauswirt.Berufe,Theologie .....	16	15	19	23	20	1,5	0,9	1,1	1,5	1,3
84 Lehrende und ausbildende Berufe .....	.	.	4	2	4	.	.	0,2	0,2	0,2
91 Geistes-Gesellschafts-Wirtschaftswissenschaftl. Ber. ..	-	-	1	1	0	-	-	0,1	0,0	0,0
92 Werbung,Marketing,kaufm.red.Medienberufe .....	14	13	33	18	21	1,3	0,8	1,9	1,2	1,4
93 Produktdesign, Kunsthandwerk .....	8	3	5	3	4	0,7	0,2	0,3	0,2	0,2
94 Darstellende, unterhaltende Berufe .....	.	.	1	1	1	.	.	0,1	0,1	0,1
Keine Angabe/Keine Zuordnung möglich/Sonstiges .....	3	.	1	1	-	0,3	.	0,1	0,0	-

<sup>1)</sup> nach der Klassifizierung der Berufe (KldB 2010)

<sup>2)</sup> Stand jeweils im Juli des Jahres; ab dem Jahr 2012 Jahresdurchschnitt

Quelle: Statistik der Bundesagentur für Arbeit - Arbeitsmarktstatistik - eigene Berechnungen





# 6

## Versorgung und Verbrauch

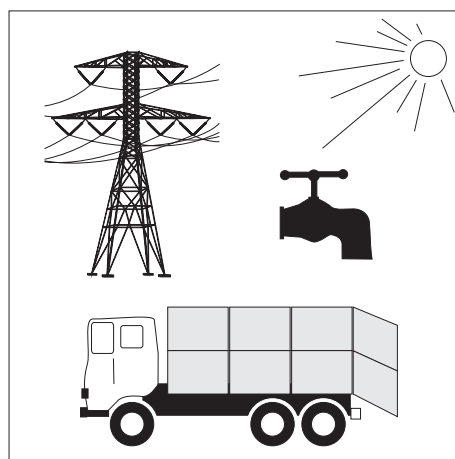

## Baureifes Land

sind Flächen, die nach öffentlich-rechtlichen Vorschriften baulich nutzbar sind; hierzu zählen Grundstücke, die die baurechtlichen Voraussetzungen für die Bebauung erfüllen und deren Erschließungsgrad die sofortige Bebauung gestattet.

## Kaufwerte für Bauland

Die Statistik der Kaufwerte für Bauland hat die Verkäufe von unbebauten Grundstücken von 100 m<sup>2</sup> und mehr zum Gegenstand, soweit sie in den Baugebieten der Gemeinden liegen und somit Baulandeigenschaft besitzen.

Finanzämter und Gutachterausschüsse erhalten durch die Veräußerungsanzeigen der Gerichte, Behörden und Notare, denen jeweils eine Abschrift der beurkundeten Kaufverträge beizufügen ist, Kenntnis von den Grundstücksverkäufen. Die entsprechenden Daten werden in die Kaufpreissammlungen der jeweiligen Behörden aufgenommen und von dort dem Bayerischen Landesamt für Statistik zum Zwecke der Statistikerstellung übermittelt.

Die Statistik der Kaufwerte für Bauland stellt keine Preisstatistik im herkömmlichen Sinne dar; Zweck der Statistik ist es nicht, die Wertentwicklung von Grundstücken zu verfolgen, sondern lediglich die durchschnittlichen Verkaufswerte darzustellen.

## Landwirtschaftlich genutzte Fläche

Die landwirtschaftlich genutzte Fläche umfasst alle landwirtschaftlich oder gärtnerisch genutzten Flächen. Zu ihr rechnen im Einzelnen folgende Kulturarten: Ackerland, Dauergrünland, Gartenland, Obstanlagen, Baumschulflächen, Rebland, Korbweidenanlagen, Pappelanlagen und Weihnachtsbaumkulturen außerhalb des Waldes.

## Preisindex

Der Preisindex für die Lebenshaltung ist von relativ großer Allgemeinbedeutung, da er die durchschnittliche Verschiebung des Preisniveaus im Hinblick auf den privaten Verbrauch misst, zur Beurteilung des Geldwertes herangezogen und häufig der Einkommensentwicklung gegenübergestellt wird.

Die Berechnung aller Preisindizes für die Lebenshaltung im früheren Bundesgebiet bzw. in den neuen Ländern und Berlin-Ost wurde ab Januar 2003 eingestellt. Somit stehen ab diesem Zeitpunkt keine Preisindizes für spezifische Haushaltstypen (4-Personen-Haushalt mit höherem Einkommen, 4-Personen-Haushalt mit mittlerem Einkommen, 2-Personen-Haushalt mit geringem Einkommen) mehr zur Verfügung. Es wird nur mehr der "Verbraucherpreisindex für Deutschland" (bisher: Preisindex für die Lebenshaltung aller privaten Haushalte in Deutschland) insgesamt berechnet.

Der "Verbraucherpreisindex für Deutschland" wird als Laspeyres-Index, d. h. mit konstanten Wägungsanteilen der jeweiligen Originalbasis berechnet. Seit Januar 2003 sind der Indexberechnung die Verbrauchsverhältnisse des Jahres 2000 zugrunde gelegt. Zum Zwecke des langfristigen Vergleichs wurden die Indexzahlen zu durchlaufenden Reihen (Basis 2000 bzw. 2005 = 100) verknüpft. Somit stehen für den neuen "Verbraucherpreisindex für Deutschland" auf der aktuellen Basis 2005 = 100 Indexzahlen zurück bis Januar 1991 zur Verfügung.

## Wertsicherungsklausel Preisindizes

Werden in Verträgen bzw. Vereinbarungen Preisindizes zur Anpassung an den momentanen Geldwert herangezogen, so gilt als gesetzliche Grundlage für Wertsicherungsklauseln ab dem 01.01.1999 die Preisklauselverordnung (PrKV) vom 23.09.1998 (BGBl. I S. 3043), zuletzt geändert durch Artikel 8 Absatz 7 des Gesetzes zur Neugliederung, Vereinfachung und Reform des Mietrechts (Mietrechtsreformgesetz) vom 19.06.2001 (BGBl. I S. 1149). Für Mietanpassungsvereinbarungen in Verträgen über Wohnraum gilt gemäß § 4 Absatz 2 der PrKV in Verbindung mit Artikel 8 Absatz 7 Satz 2 des Mietrechtsreformgesetzes § 557b des Bürgerlichen Gesetzbuches.

## Rechnen mit Indexzahlen

Die Indexveränderung von einem Zeitpunkt zum anderen kann in Indexpunkten oder in Prozent gemessen werden. Welche Indexveränderung in Frage kommt, muss aus dem Wortlaut der Wertsicherungsklausel hervorgehen. **Im allgemeinen ist dabei der Indexveränderung nach Prozent der Vorzug zu geben, da sie unabhängig von einer Preisbasis der Indexberechnung jeweils zum gleichen Ergebnis führt.**

Die Indexveränderung in Punkten ist gleich der Differenz zwischen dem neuen und dem alten Indexstand. Sie kann unmittelbar abgelesen werden.

So beträgt die **Indexveränderung nach Indexpunkten** beim Verbraucherpreisindex für Deutschland von 2011 bis 2013 (siehe Tab. 6.3)

zur Basis 2010 = 100:

105,7 (2013) minus 102,1 (2011) = 3,6 Indexpunkte

Die **Indexveränderung in Prozent** ergibt sich nach der folgenden Formel:

$$\frac{\text{neuer Indexstand} - \text{alter Indexstand}}{\text{alter Indexstand}} \times 100$$

bzw.

$$\left( \frac{\text{neuer Indexstand}}{\text{alter Indexstand}} \times 100 \right) - 100$$

nach dem obigen Beispiel also:

$$\left( \frac{105,7}{102,1} \times 100 \right) - 100 = 3,5260 \%$$

## REWAG

Die "REWAG - Regensburger Energie- und Wasserversorgung AG & Co. KG" wurde 1976 aus dem Energie- und Wasserversorgungsbereich der damaligen Stadtwerke Regensburg mit Beteiligung der Energieversorgung Ostbayern AG (OBAG) gegründet. Eigentümer sind die Stadt Regensburg (64,52 %) und E.ON Bayern (35,48 %). Die REWAG verfügt derzeit über rund 400 Mitarbeiter.

### 6.1 Ausgewählte Verbraucherpreisindizes für Deutschland für die Jahre 2000 bis 2014 (2010 = 100)

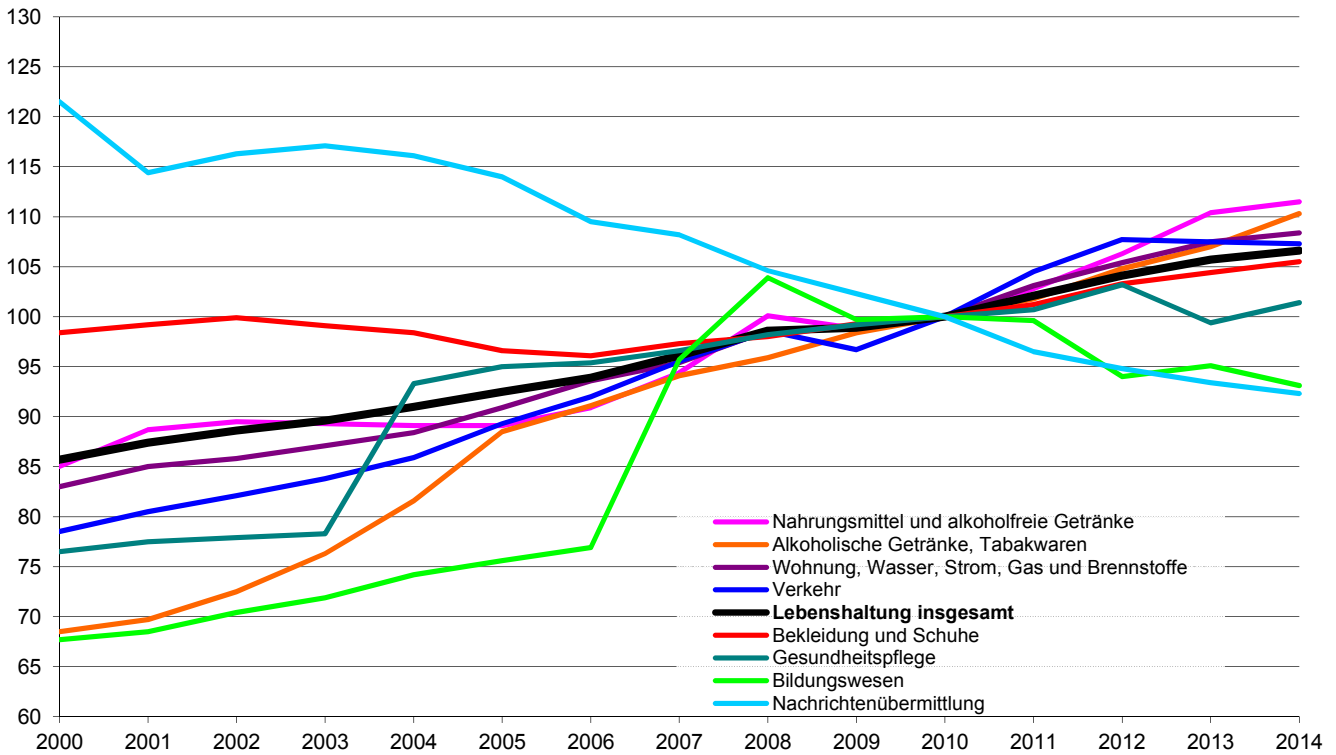

### 6.2 Ausgewählte Verbraucherpreisindizes für Bayern für die Jahre 2000 bis 2014 (2010 = 100)

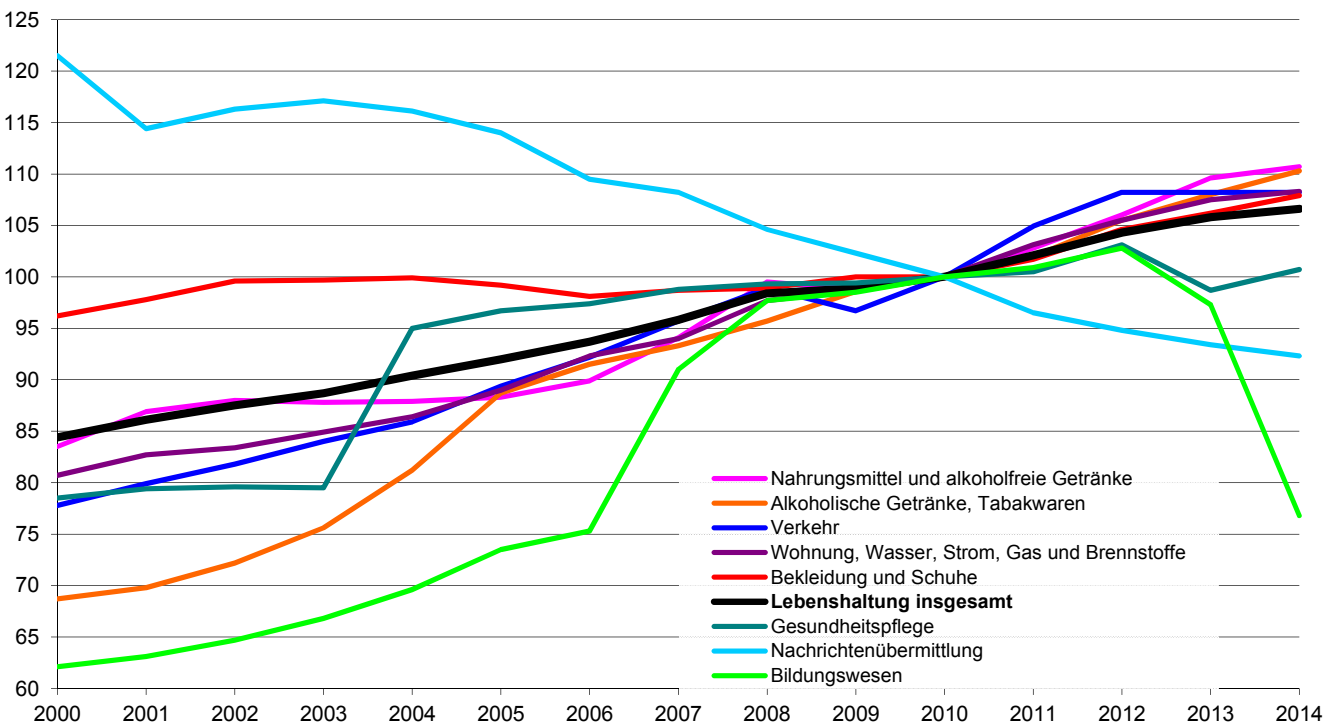

### 6.3 Verbraucherpreisindizes <sup>1)</sup> für die Lebenshaltung in Deutschland und Bayern nach Hauptgruppen

Ausgabengruppe	Deutschland					Bayern				
	2010	2011	2012	2013	2014	2010	2011	2012	2013	2014
<b>Lebenshaltung insgesamt</b> .....	<b>100,0</b>	<b>102,1</b>	<b>104,1</b>	<b>105,7</b>	<b>106,6</b>	<b>100,0</b>	<b>102,1</b>	<b>104,3</b>	<b>105,8</b>	<b>106,6</b>
Nahrungsmittel und alkoholfreie Getränke .....	100,0	102,8	106,3	110,4	111,5	100,0	102,8	106,0	109,6	110,7
Alkoholische Getränke, Tabakwaren .....	100,0	101,8	104,8	107,0	110,3	100,0	102,0	105,5	108,0	110,3
Bekleidung und Schuhe .....	100,0	101,2	103,3	104,4	105,5	100,0	101,7	104,6	106,2	107,9
Wohnung, Wasser, Strom, Gas, and. Brennstoffe .....	100,0	103,1	105,4	107,5	108,4	100,0	103,1	105,5	107,5	108,3
Möbel, Leuchten, Geräte u. a. Haushaltszubehör .....	100,0	100,4	101,1	102,1	102,5	100,0	100,4	101,2	102,4	102,8
Gesundheitspflege .....	100,0	100,7	103,2	99,4	101,4	100,0	100,5	103,1	98,7	100,7
Verkehr .....	100,0	104,5	107,7	107,5	107,3	100,0	104,9	108,2	108,2	108,2
Nachrichtenübermittlung .....	100,0	96,5	94,8	93,4	92,3	100,0	96,5	94,8	93,4	92,3
Freizeit, Unterhaltung und Kultur .....	100,0	99,7	100,6	103,1	104,4	100,0	99,5	100,6	103,2	104,4
Bildungswesen .....	100,0	99,6	94,0	95,1	93,1	100,0	100,9	102,8	97,3	76,8
Beherbergungs- und Gaststättendienstleistungen .....	100,0	101,5	103,6	106,0	108,2	100,0	100,4	102,5	105,2	108,1
Andere Waren und Dienstleistungen .....	100,0	101,6	102,6	104,3	106,1	100,0	101,5	102,8	104,2	106,1

<sup>1)</sup> im Jahresdurchschnitt; 2010 = 100

Quelle: Statistisches Bundesamt; Bayerisches Landesamt für Statistik

## 6.4 Preismesszahlen für ausgewählte Lebensmittel, Getränke und Tabakwaren in Bayern

	2010 = 100				
	2010	2011	2012	2013	2014
<b>Nahrungsmittel und alkoholfreie Getränke</b> .....	100,0	102,8	106,0	109,6	110,7
<b>Nahrungsmittel</b> .....	100,0	102,2	105,5	109,7	110,8
<b>Brot und Getreideerzeugnisse</b> .....	100,0	104,0	107,6	109,1	111,5
Brot und andere Backwaren aus Brotteig .....	100,0	104,9	108,1	109,8	112,7
Feine Backwaren (ohne Dauerbackwaren) .....	100,0	102,4	105,7	107,5	110,0
Teigwaren .....	100,0	100,9	107,3	110,0	111,3
<b>Fleisch und Fleischwaren</b> .....	100,0	102,6	108,2	112,9	112,2
Rindfleisch (auch Kalbfleisch) .....	100,0	107,2	114,2	119,3	121,0
Schweinefleisch .....	100,0	102,1	107,7	112,6	111,9
Geflügelfleisch .....	100,0	108,5	112,7	118,8	116,5
Fleisch- und Wurstwaren; Schlachtnebenprodukte .....	100,0	101,0	106,7	111,4	110,5
<b>Fische, Fischwaren</b> .....	100,0	103,2	109,4	112,5	114,4
Fische, frisch .....	100,0	105,2	110,6	112,7	114,8
<b>Molkereiprodukte und Eier</b> .....	100,0	104,1	103,8	109,0	115,7
Vollmilch .....	100,0	105,7	104,5	114,7	121,6
Käse und Quark .....	100,0	105,2	106,2	108,7	119,0
Eier .....	100,0	100,2	92,5	100,7	90,0
<b>Speisefette und -öle</b> .....	100,0	112,4	111,5	118,6	117,5
Butter .....	100,0	113,0	102,1	114,7	114,0
Margarine und andere pflanzliche Fette .....	100,0	112,8	127,4	123,5	124,0
Speiseöle .....	100,0	118,3	119,7	123,0	117,1
<b>Obst</b> .....	100,0	100,9	106,2	114,2	113,5
Äpfel .....	100,0	101,3	104,0	118,1	110,1
Zitrusfrüchte .....	100,0	96,3	96,8	103,8	99,4
Bananen .....	100,0	101,4	105,8	109,8	109,2
Beeren und Weintrauben .....	100,0	101,6	101,3	106,9	115,1
Obstkonserven, tiefgefrorenes Obst .....	100,0	112,4	130,5	131,9	134,5
<b>Gemüse</b> .....	100,0	95,2	96,6	102,7	99,5
Blatt- und Stielgemüse .....	100,0	85,8	93,1	96,0	89,3
Fruchtgemüse .....	100,0	84,4	89,9	93,3	91,5
Knollen- und Wurzelgemüse, Pilze, frisch .....	100,0	101,9	102,2	106,6	100,8
Kartoffeln .....	100,0	104,0	87,6	114,8	99,1
Trockengemüse .....	100,0	100,4	99,8	101,6	103,2
Tiefgefrorenes Gemüse .....	100,0	103,5	105,8	106,7	109,4
Konserviertes und verarbeitetes Gemüse .....	100,0	98,3	104,0	105,8	111,6
<b>Zucker, Marmelade, Honig, Süßwaren</b> .....	100,0	101,0	105,1	106,8	108,6
Zucker .....	100,0	101,7	119,3	122,9	117,4
Schokolade und sonstige Schokoladenerzeugnisse .....	100,0	100,6	105,7	107,1	110,8
Süßwaren .....	100,0	100,0	100,7	103,8	104,7
<b>sonstige Nahrungsmittel</b> .....	100,0	102,1	104,9	104,7	106,5
Speisesalz und Gewürze .....	100,0	102,6	110,3	112,2	112,8
Homogenisierte Säuglings- und Kleinkindernahrung .....	100,0	100,9	102,3	101,2	104,3
<b>Alkoholfreie Getränke</b> .....	100,0	106,9	110,0	109,1	110,1
Kaffee, Tee, Kakao .....	100,0	109,8	113,1	106,1	107,8
Kaffee .....	100,0	113,6	117,1	107,9	110,5
Mineralwasser, Säfte, Limonaden .....	100,0	105,5	108,6	110,5	111,1
Mineralwasser .....	100,0	97,8	97,7	97,6	99,3
Erfrischungsgetränke mit Kohlensäure .....	100,0	108,4	115,7	116,1	116,3
Fruchtsäfte, Fruchtnektare, Fruchtsaftgetränke .....	100,0	112,6	115,5	121,2	120,8
<b>Alkoholische Getränke, Tabakwaren</b> .....	100,0	102,0	105,5	108,0	110,3
Alkoholische Getränke .....	100,0	101,4	104,1	105,8	106,2
Bier .....	100,0	101,5	103,7	104,3	103,9
Wein .....	100,0	101,7	105,4	108,6	110,2
Tabakwaren .....	100,0	102,4	106,6	109,7	113,6

Quelle: Bayerisches Landesamt für Statistik

## 6.5 Preismesszahlen für Wohnen, Bekleidung, Gesundheit in Bayern

	2010 = 100				
	2010	2011	2012	2013	2014
<b>Wohnung, Wasser, Strom, Gas und and. Brennstoffe</b> .....	<b>100,0</b>	<b>103,1</b>	<b>105,5</b>	<b>107,5</b>	<b>108,3</b>
Wohnungsmieten (ohne Nebenkosten) .....	100,0	101,4	102,7	104,0	105,6
Instandhaltung und Reparatur der Wohnung .....	100,0	102,6	105,5	107,5	109,2
Dienstleistungen im Zusammenhang mit der Wohnung .....	100,0	101,3	102,0	102,9	102,5
Wasserversorgung .....	100,0	102,8	106,6	110,2	111,1
Müllabfuhr .....	100,0	98,4	95,5	93,3	90,3
Abwasserentsorgung .....	100,0	102,0	102,4	103,3	102,7
Strom, Gas und andere Brennstoffe .....	100,0	109,4	115,5	120,5	119,1
Strom .....	100,0	107,0	108,9	123,4	124,9
Gas .....	100,0	104,8	110,4	111,1	111,0
Flüssige Brennstoffe .....	100,0	124,8	136,3	127,4	117,1
Feste Brennstoffe .....	100,0	107,0	108,4	114,5	116,4
Zentralheizung, Fernwärme .....	100,0	107,1	116,9	120,0	118,5
<b>Möbel, Leuchten, Geräte und anderes Haushaltszubehör</b> .....	<b>100,0</b>	<b>100,4</b>	<b>101,2</b>	<b>102,4</b>	<b>102,8</b>
Möbel und Leuchten .....	100,0	100,7	102,1	104,0	104,4
Heimtextilien .....	100,0	99,9	102,3	102,8	103,6
Haushaltsgeräte .....	100,0	99,0	97,8	97,0	95,2
Elektrische und andere Haushaltsgroßgeräte .....	100,0	98,4	97,4	97,1	95,4
Elektrische Kleingeräte für den Haushalt .....	100,0	100,5	98,2	95,2	92,5
Reparatur an Haushaltsgeräten .....	100,0	100,6	101,4	103,5	105,8
Glaswaren, Tafelgeschirr, Gebrauchsgüter .....	100,0	100,9	101,4	103,6	105,0
Werkzeuge und Geräte für Haus und Garten .....	100,0	101,8	102,4	102,7	104,7
Waren und Dienstleistungen für die Haushaltsführung .....	100,0	101,0	103,0	105,5	106,8
<b>Bekleidung und Schuhe</b> .....	<b>100,0</b>	<b>101,7</b>	<b>104,6</b>	<b>106,2</b>	<b>107,9</b>
Bekleidung .....	100,0	101,5	104,7	106,4	108,1
Bekleidung für Herren .....	100,0	101,6	105,2	106,0	108,0
Bekleidung für Damen .....	100,0	101,3	104,3	106,3	107,4
Bekleidung für Kinder .....	100,0	101,4	105,7	107,0	111,7
Chem. Reinigung, Waschen, Reparatur von Bekleidung .....	100,0	102,7	104,1	106,3	108,2
Schuhe .....	100,0	102,3	104,1	105,5	107,0
Schuhe für Herren .....	100,0	101,9	103,5	105,1	106,0
Schuhe für Damen .....	100,0	102,8	103,9	105,5	107,6
Schuhe für Kinder .....	100,0	102,1	105,9	106,3	106,8
Reparatur von Schuhen .....	100,0	101,7	104,0	107,1	108,7
<b>Gesundheitspflege</b> .....	<b>100,0</b>	<b>100,5</b>	<b>103,1</b>	<b>98,7</b>	<b>100,7</b>
Pharmazeutische Erzeugnisse .....	100,0	101,1	102,9	105,6	109,7
Therapeutische Geräte und Ausrüstungen .....	100,0	101,4	103,8	104,4	104,0
Ambulante Gesundheitsdienstleistungen .....	100,0	100,1	101,5	88,8	89,8
Ärztliche Dienstleistungen .....	100,0	100,0	100,0	80,8	80,8
Zahnärztliche Dienstleistungen .....	100,0	100,1	104,0	97,8	100,7
Nichtärztliche Gesundheitsdienstleistungen .....	100,0	100,6	102,1	103,9	105,6
Stationäre Gesundheitsdienstleistungen .....	100,0	99,6	107,0	108,0	112,7

Quelle: Bayerisches Landesamt für Statistik

## 6.6 Preismesszahlen für Verkehr, Nachrichtenübermittlung, Kultur, Bildung und Freizeit in Bayern

	2010 = 100				
	2010	2011	2012	2013	2014
<b>Verkehr</b> .....	<b>100,0</b>	<b>104,9</b>	<b>108,2</b>	<b>108,2</b>	<b>108,2</b>
Kauf von Fahrzeugen .....	100,0	100,9	101,0	100,8	101,2
Kauf von Kraftwagen .....	100,0	100,8	100,9	100,5	100,8
Krafträdern .....	100,0	100,6	101,0	101,4	102,5
Fahrrädern .....	100,0	104,0	104,0	105,2	106,0
Kraft- und Schmierstoffe für Fahrzeuge .....	100,0	112,2	118,6	114,6	110,3
Kraftstoffe .....	100,0	112,3	118,7	114,6	110,2
Superbenzin .....	100,0	111,0	117,5	113,8	109,8
Dieselkraftstoff .....	100,0	115,9	121,7	116,8	111,2
Autogas .....	100,0	117,7	124,7	119,5	112,3
Schmierstoffe .....	100,0	103,2	106,8	108,7	112,5
Waren und Dienstleistungen für Fahrzeuge .....	100,0	107,0	111,4	110,6	109,6
Ersatzteile und Zubehör für Fahrzeuge .....	100,0	103,9	108,3	109,2	108,6
Wartung und Reparatur von Fahrzeugen .....	100,0	102,9	106,4	109,8	114,2
Verkehrsdienstleistungen .....	100,0	103,3	107,5	110,3	113,3
Personenbeförderung im Schienenverkehr .....	100,0	100,7	104,6	107,7	110,2
Straßenverkehr .....	100,0	100,9	103,0	104,1	106,7
Luftverkehr .....	100,0	111,9	120,2	120,4	122,3
<b>Nachrichtenübermittlung</b> .....	<b>100,0</b>	<b>96,5</b>	<b>94,8</b>	<b>93,4</b>	<b>92,3</b>
Post und Kurierdienstleistungen .....	100,0	99,4	99,4	101,2	103,3
Telekommunikationsdienstleistungen .....	100,0	96,8	95,1	93,6	92,5
<b>Freizeit, Unterhaltung und Kultur</b> .....	<b>100,0</b>	<b>99,5</b>	<b>100,6</b>	<b>103,2</b>	<b>104,4</b>
Audio-, Foto- und Informationsgeräte und Zubehör .....	100,0	91,0	85,8	82,0	78,5
Informationsverarbeitungsgeräte .....	100,0	88,2	80,1	73,7	70,9
Bild- und Tonträger .....	100,0	96,8	96,0	96,7	93,2
Rep. an Audio-, Foto- und Informationsverarbeitungsgeräten .....	100,0	101,9	105,0	107,1	110,0
Spiele, Spielzeug und Hobbywaren .....	100,0	99,4	99,1	102,2	101,7
Güter für Sport, Camping und Erholung .....	100,0	99,6	100,4	103,3	103,6
Erzeugnisse und Verbrauchsgüter für die Gartenpflege .....	100,0	101,1	104,6	107,6	109,8
Haustiere (einschließlich Ge- u. Verbrauchsgüter) .....	100,0	101,6	103,0	103,9	103,9
Veterinär- und andere Dienstleistungen für Haustiere .....	100,0	100,0	100,0	100,0	100,0
Freizeit- und Kulturdienstleistungen .....	100,0	100,9	102,2	107,9	110,7
Sport- und Erholungsdienstleistungen .....	100,0	102,9	106,7	111,2	113,5
Kulturdienstleistungen .....	100,0	101,5	103,1	104,3	104,9
Glücksspiele .....	100,0	98,3	97,3	111,2	118,2
Zeitungen, Bücher und Schreibwaren .....	100,0	100,7	103,2	106,4	109,3
Pauschalreisen .....	100,0	101,5	104,7	107,3	108,6
<b>Bildungswesen</b> .....	<b>100,0</b>	<b>100,9</b>	<b>102,8</b>	<b>97,3</b>	<b>76,8</b>
<b>Beherbergungs- und Gaststättendienstleistungen</b> .....	<b>100,0</b>	<b>100,4</b>	<b>102,5</b>	<b>105,2</b>	<b>108,1</b>
Verpflegungsdienstleistungen .....	100,0	101,0	103,3	106,1	109,0
Beherbergungsdienstleistungen .....	100,0	98,6	99,8	102,6	105,0

Quelle: Bayerisches Landesamt für Statistik

## 6.7 Baulandveräußerungen und Baulandpreise <sup>1)</sup>

	Einheit	2010	2011	2012	2013	2014
<b>Baulandveräußerungen</b> <sup>2)</sup> insg. ....	Anzahl	100	56	64	88	117
darunter baureifes Land <sup>3)</sup> .....	Anzahl	88	49	58	76	104
<b>veräußerte Fläche</b> insgesamt .....	1 000 m <sup>2</sup>	227	171	116	122	200
darunter baureifes Land .....	1 000 m <sup>2</sup>	110	69	74	92	143
<b>Kaufsumme</b> <sup>4)</sup> insgesamt .....	1 000 €	52 843	21 661	29 520	43 148	75 478
darunter baureifes Land .....	1 000 €	43 344	16 046	25 498	40 332	56 312
durchschn. <b>Fläche je Kauffall</b> insg. ....	m <sup>2</sup>	2 270	3 054	1 813	1 386	1 709
darunter baureifes Land .....	m <sup>2</sup>	1 250	1 408	1 276	1 211	1 375
<b>durchschnittlicher Kaufpreis</b> <sup>4)</sup> je m <sup>2</sup>						
in Regensburg .....	€	232,79	126,67	254,48	353,67	377,39
dar. baureifes Land .....	€	394,04	232,55	344,57	438,39	393,79
dem Landkreis Regensburg .....	€	92,33	102,71	71,22	82,78	95,21
dar. baureifes Land .....	€	129,93	124,12	127,11	137,04	145,00
der Oberpfalz (Reg.-Bez.) .....	€	59,50	49,32	57,73	64,72	71,66
dar. baureifes Land .....	€	104,38	82,49	89,52	95,26	106,01
Bayern .....	€	128,49	123,69	149,07	143,46	161,49
dar. baureifes Land .....	€	223,39	206,57	225,40	223,59	234,86

<sup>1)</sup> die Statistik der Kaufwerte für Bauland stellt keine Preisstatistik im herkömmlichen Sinne dar; Zweck der Statistik ist es nicht, die Wertentwicklung von Grundstücken zu verfolgen, sondern lediglich die durchschnittlichen Verkaufswerte darzustellen; ab dem Jahr 2003 werden die Daten zur Statistik der Kaufwerte für Bauland nicht mehr ausschließlich bei den Finanzämtern, sondern auch bei den Gutachterausschüssen für Grundstückswerte erhoben. Die Ergebnisse ab dem Jahr 2003 sind daher mit den Zahlen vorhergehender Jahre nicht vergleichbar

<sup>2)</sup> erfasst sind alle Verkäufe unbebauter Grundstücke von 100 m<sup>2</sup> und mehr, soweit sie in den Baugebieten der Gemeinde liegen und somit Baulandeigenschaft besitzen

<sup>3)</sup> Flächen, die nach öffentlich-rechtlichen Vorschriften baulich nutzbar sind; hierzu zählen Grundstücke, die die baurechtlichen Voraussetzungen für die Bebauung erfüllen und deren Erschließungsgrad die sofortige Bebauung gestattet

<sup>4)</sup> Kaufsummen und Durchschnittswerte schließen eventuelle Beträge für die Grundstückserschließung ein; Grunderwerbnebenkosten sind nicht enthalten

Quelle: Bayerisches Landesamt für Statistik - eigene Berechnungen



## 6.8 Strom-, Gas- und Wasserversorgung der REWAG & Co. KG <sup>1)</sup>

	2010	2011	2012	2013	2014
<b>Stromsektor</b>					
Abgabe in Mio. kWh an Kunden .....	1 321,7	1 322,8	1 202,8	1 218,9	1 401,5
darunter im Bereich des Stadtgebiets .....	820,3	639,3	614,5	592,4	525,3
davon an Haushalte .....	324,1	322,0	332,4	332,3	316,6
Industrie und Gewerbe .....	755,7	646,0	619,9	633,8	883,9
Landwirtschaft .....	3,2	3,2	3,1	3,1	2,9
Straßenbeleuchtung .....	10,5	10,3	10,3	10,2	10,1
Öffentliche Einrichtungen .....	152,1	156,7	158,7	151,1	107,5
Energieversorgung .....	76,1	53,2	34,5	33,7	33,6
Weiterverteiler .....	.	131,4	43,9	54,7	46,9
Leitungsnetz in km .....	4 001	4 063	4 056	4 090	4 109
angeschlossene Zähler .....	132 048	134 439	135 910	137 253	139 051
<b>Gassektor</b>					
Abgabe in Mio. kWh an Kunden .....	2 399,1	2 102,5	2 181,7	2 015,8	1 723,0
darunter im Bereich des Stadtgebiets .....	1 612,0	1 312,6	1 253,2	1 006,2	824,3
davon an Haushalte .....	782,4	656,3	692,3	727,5	631,4
Industrie und Gewerbe .....	1 070,6	996,9	1 039,8	815,4	684,1
Öffentliche Einrichtungen .....	546,1	449,3	449,6	472,9	407,5
Länge des Rohrnetzes in km .....	1 407,7	1 421,8	1 434,1	1 450,3	1 461,8
angeschlossene Zähler .....	35 033	35 040	35 305	35 548	35 768
<b>Wasser</b>					
Abgabe in Mio. m <sup>3</sup> insgesamt .....	10,0	10,1	10,3	10,2	10,4
davon an Haushalte .....	7,3	7,4	7,6	7,6	7,9
Industrie und Gewerbe .....	1,6	1,6	1,7	1,6	1,5
Sonstige .....	1,1	1,1	1,0	1,0	1,0
Länge des Rohrnetzes in km .....	1 047,9	1 055,2	1 060,9	1 067,0	1 075,0
angeschlossene Zähler .....	25 225	25 544	25 772	25 886	26 014

<sup>1)</sup> das Versorgungsgebiet für Strom, Gas und Wasser ist verschieden groß, für jeden Bereich aber größer als das Stadtgebiet

Quelle: Geschäftsbericht der Regensburger Energie- und Wasserversorgung AG & Co. KG

## 6.9 Landwirtschaftliche Betriebe, Bodennutzung und Viehhaltung <sup>1)</sup>

	2001	2003	2005	2007	2010
	<b>Land- und forstwirtschaftliche Betriebe</b>				
Landwirtschaftliche Betriebe .....	88	82	76	76	60
davon mit landwirtschaftlich genutzter Fläche von					
unter 5 ha <sup>1)</sup> .....	20	21	18	19	9
5 bis unter 10 ha .....	18	13	15	13	10
10 bis unter 20 ha .....	18	18	14	15	8
20 bis unter 50 ha .....	17	15	16	17	21
50 und mehr ha .....	15	15	13	12	12
	<b>Bodennutzung</b>				
Landwirtschaftlich genutzte Fläche (ha) .....	.	2 901	2 782	2 743	2 761
darunter Ackerland .....	.	2 746	2 596	2 559	2 274
dar. Getreide .....	.	1 711	.	1 615	1 400
dar. Weizen .....	.	899	.	905	945
Gerste .....	.	224	.	257	103
Triticale .....	.	114	.	.	.
Körnermais .....	.	374	.	.	176
Hackfrüchte .....	.	283	.	240	189
dar. Zuckerrüben .....	.	245	.	.	.
Futterpflanzen .....	.	62	.	204	.
dar. Grün- bzw. Silomais .....	.	31	.	135	260
Dauergrünland (ha) .....	.	137	.	172	443
darunter Wiese .....	.	122	.	.	322
	<b>Viehhaltung <sup>2)</sup></b>				
Rinder .....	429	370	.	329	270
darunter Milchkühe .....	106	99	.	86	78
Schweine .....	333	405	.	35	31
Hühner .....	432	453	.	.	.
darunter Legehennen .....	392	.	.	.	.
Schafe .....	.	.	.	143	268
Pferde .....	.	65	.	78	.

<sup>1)</sup> bisheriger Zwei-Jahresintervall geändert; die Zahlen des Jahres 2010 sind wegen geändertem Berichtskreis mit den Vorjahreszahlen nur bedingt vergleichbar; derzeit leider keine aktuellen Zahlen verfügbar

<sup>2)</sup> Ergebnisse der allgemeinen Viehzählung, Stichtag jeweils 03.05; im Jahr 2010 Stichtag 01.03.

Quelle: Bayerisches Landesamt für Statistik

## 6.10 Städtische Müllabfuhr und Straßenreinigung

	Mengen- einheit	2010	2011	2012	2013	2014
angeschlossene Einwohner .....	1 000	149	152	154	155	156
Müllbehälterentleerungen insgesamt <sup>1)</sup> .....	Anzahl	30 872	31 078	31 729	31 880	32 358
davon Mülltonnen <sup>2)</sup> .....	Anzahl	27 104	27 300	27 851	27 969	28 296
Großbehälter <sup>3)</sup> .....	Anzahl	3 768	3 778	3 878	3 911	4 062
Hausmüllmenge .....	t	26 735	27 073	26 417	26 650	26 373
Sperrmüllmenge .....	t	7 037	7 439	6 999	7 227	6 737
Besenverbrauch .....	Stück	2 300	1 633	1 510	2 230	2 195
Winterdiensteinsatz .....	Tage	69	17	31	25	11
Winterdienst <sup>4)</sup> .....	Tage	96	42	50	61	36
Kosten der Schneeräumung <sup>5)</sup> .....	1 000 €	4 369	2 716	2 789	3 375	1 983
Streusandverbrauch .....	t	3 250	1 550	1 000	1 200	600
Streusalzverbrauch .....	t	4 000	1 900	1 700	2 500	1 000
Wasserverbrauch .....	m <sup>3</sup>	5 173	5 078	5 428	4 988	4 988
Sammelfahrzeugbestand .....	Stück	14	14	14	14	14
jährliche km-Leistung .....	1 000	226	227	227	228	227

<sup>1)</sup> je 14-tägigem Turnus

<sup>2)</sup> verschiedene Größen zwischen 60 Ltr. und 240 Ltr.

<sup>3)</sup> 770 Ltr. und 1,1 m<sup>3</sup>

<sup>4)</sup> einschließlich Nachfolgearbeiten, z. B. Straßenreinigung von Splitt

<sup>5)</sup> einschließlich Bestreuung

Quelle: Amt für Abfallentsorgung, Straßenreinigung und Fuhrpark der Stadt Regensburg

## 6.11 Stadtentwässerung

	Mengen- einheit	2010	2011	2012	2013	2014
Kanallänge <sup>1)</sup> Hauptkanäle .....	km	407	412	414	416	419
angeschlossene Einwohner <sup>2)</sup> .....	Anzahl	241 500	243 300	247 500	249 000	253 000
Jahresschmutzwassermenge <sup>2)</sup> .....	Mio. m <sup>3</sup>	19,98	21,04	20,72	22,75	20,25
(Trockenwetterabfluss)						
je angeschlossenen Einwohner <sup>2)</sup> .....	m <sup>3</sup>	83	86	84	91	83
durchschnittlicher Tagesanfall <sup>2)</sup> .....	m <sup>3</sup>	54 726	57 634	56 605	62 300	60 900
gesamte Jahresabwassermenge <sup>2)</sup> .....	Mio. m <sup>3</sup>	28,53	28,75	29,05	31,60	25,43
(Regen- und Trockenwetterabfluss)						
je angeschlossenen Einwohner <sup>2)</sup> .....	m <sup>3</sup>	118	118	117	126	104
Frischschlammanfall <sup>3)</sup> .....	1 000 m <sup>3</sup>	129,36	128,46	128,40	135,52	130,53
je angeschlossenen Einwohner <sup>2)</sup> .....	m <sup>3</sup>	0,5	0,5	0,5	0,5	0,5
Stromverbrauch .....	Mio. kWh	10,77	10,83	10,97	11,18	10,91
je angeschlossenen Einwohner <sup>2)</sup> .....	kWh	45	45	44	44	44
Abgabe von entwässertem Schlamm .....	t	16 352	17 426	16 884	16 486	16 550
Klärgaserzeugung .....	Mio. m <sup>3</sup>	3,33	3,50	3,59	3,46	3,29
Stromerzeugung .....	Mio. kWh	7,24	7,32	7,38	8,33	7,69
Schmutzwassergebühren <sup>4)</sup> .....	Mio. €	13,31	13,44	14,47	14,94	14,71
Niederschlagswassergebühren <sup>4)</sup> .....	Mio. €	5,86	5,86	6,01	5,22	5,23

<sup>1)</sup> am Klärwerk Regensburg angeschlossenes städtisches Einzugsgebiet; ohne die seit 01.01.97 öffentlichen Anteile der Anschlusskanäle (ermittelt im Rahmen des Generalentwässerungsplans im Okt. 96)

<sup>2)</sup> Stadt Regensburg und Anschlussgemeinden

<sup>3)</sup> Primärschlamm und eingedickter Sekundärschlamm

<sup>4)</sup> Sollwerte

Quelle: Tiefbauamt und Stadtkämmerei der Stadt Regensburg

# 7

## Verkehr

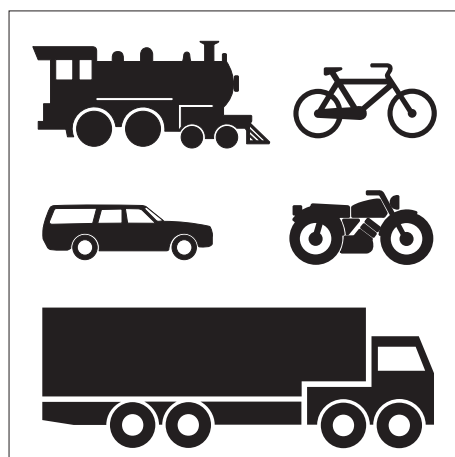

## **Ackerschlepper**

sind Zugmaschinen, die nach ihrer Bauart und Ausrüstung auch zum Schieben, Tragen oder Antreiben von auswechselbaren Geräten bestimmt sind.

## **Kraftfahrzeuganhänger**

sind nichtselbstfahrende Straßenfahrzeuge, die nach ihrer Bauart dazu bestimmt sind, hinter Kraftfahrzeugen gezogen zu werden, mit Ausnahme von betriebsuntüchtigen Fahrzeugen, die abgeschleppt werden. Sattelanhänger dagegen sind einbezogen.

## **Kraftfahrzeugbesatz**

auch Kraftfahrzeugdichte genannt, dokumentiert die Anzahl der Kraftfahrzeuge je 1 000 Einwohner.

## **Kraftfahrzeugbestand**

Zum Kraftfahrzeugbestand zählen alle im Zentralen Fahrzeugregister gespeicherten Kraftfahrzeuge und Kraftfahrzeuganhänger mit amtlichem Kennzeichen (bis zum Jahr 2007 einschließlich der vorübergehend abgemeldeten Fahrzeuge) zum jeweiligen Stichtag.

## **Kraftfahrzeuge**

Kraftfahrzeuge sind Straßenfahrzeuge mit maschinellem Selbstantrieb. Je nach der Anzahl der Spuren unterscheidet man Kraftwagen (zwei- oder mehrspurig) und Krafträder (einspurig).

## **Kraftomnibusse**

sind Nutzkraftwagen, die nach ihrer Bauart und Einrichtung zur Beförderung von mehr als 9 Personen (einschließlich Fahrzeugführer) und ihres Reisegepäcks bestimmt sind.

## **Krafträder**

sind zwei- und dreirädrige sowie leichte vierrädrige Kraftfahrzeuge. Hierzu zählen versicherungsfreie Krafträder mit Versicherungskennzeichen (Kleinkrafträder und Leichtkraftfahrzeuge) und zulassungspflichtige Krafträder mit amtlichem Kennzeichen (Kraftrad mit und ohne Beiwagen und dreirädrige und leichte vierrädrige Kraftfahrzeuge).

## **Lastkraftwagen**

sind mehrspurige Kraftfahrzeuge, die nach Bauart und Einrichtung nur zum Transport von Gütern oder Sachen im eigenen Nutzraum, auf eigener Ladefläche oder mit eigener Vorrichtung geeignet und bestimmt sind.

## **Motorisierungsgrad**

Der Motorisierungsgrad dokumentiert, wie viele Einwohner sich ein Kraftfahrzeug "teilen müssen".

## **Neuzulassungen**

Unter einer Neuzulassung ist die erstmalige Registrierung eines fabrikneuen Fahrzeugs zu verstehen, das in Deutschland ein amtliches Kennzeichen erhalten hat und somit berechtigt ist, am öffentlichen Straßenverkehr teilzunehmen. Es handelt sich hier also nicht um Fahrzeuge, die bereits im Ausland eine Straßenzulassung hatten, oder um solche, die in Deutschland schon registriert waren und aus dem Bestand gelöscht wurden.

## **Personenkraftwagen**

sind mehrspurige Kraftfahrzeuge, die nach Bauart und Einrichtung zur Beförderung von Personen einschließlich ihres Reisegepäcks geeignet und bestimmt sind und die höchstens neun Sitzplätze einschließlich Fahrersitz enthalten.

## **Regensburger Verkehrsverbund**

Auf der politischen Ebene haben Stadt und Landkreis Regensburg schon 1981 eine öffentlich-rechtliche Arbeitsgemeinschaft Verkehrsverbund Regensburg gegründet. Diese ArGe legt den Leistungsumfang für den ÖPNV im Nahverkehrsraum Regensburg fest und trägt für die Abdeckung des entstehenden Aufwanddeckungsfehlbetrages Sorge.

Auf der koordinierenden Ebene wurde am 02.12.1983 die Regensburger Verkehrsverbund GmbH (RVV) gegründet. Das Stammkapital halten zu gleichen Teilen die Regensburger Verkehrsbetriebe GmbH (RVB) und die Gesellschaft zur Förderung des Öffentlichen Personennahverkehrs im Landkreis Regensburg mbH (GFN). Die Verbundgesellschaft koordiniert die im Verbundraum tätigen Nahverkehrsunternehmen.

Auf der ausführenden Ebene gibt es öffentliche und private Verkehrsunternehmen, die im Verbundraum den ÖPNV betreiben. Sie sind durch Kooperations-, Verkehrsbedienungs- und Betriebsleistungsverträge mit dem RVV bzw. der GFN verbunden und erbringen die Verkehrsleistung im Auftrag des RVV.

Seit 1991 ist der Schienenverkehr, der das Verbundgebiet durchquert, durch einen Assoziierungsvertrag mit der DB AG mit dem Verbundtarif nutzbar. Weitere Verträge bestehen mit den Landkreisen Cham, Kelheim, Neumarkt und Schwandorf.

## **Sattelzugmaschinen**

sind Zugmaschinen, die eine besondere Vorrichtung zum Mitführen von Sattelanhängern haben, wobei ein wesentlicher Teil des Gewichts des Sattelanhängers von der Sattelzugmaschine selbst getragen wird.

## **Schadstoffgruppen**

Die Zuordnung der Kraftfahrzeuge zu den einzelnen Schadstoffgruppen ergibt sich aus den Schlüssel-Nummern des Fahrzeugscheins. Die Zuweisung des Kraftfahrzeugs in eine bestimmte Schadstoffgruppe spielt bei der Bemessung der Höhe der Kraftfahrzeugsteuer eine wichtige Rolle.

## **Zugmaschinen**

sind Nutzkraftwagen, die ausschließlich oder überwiegend zum Mitführen von Anhängerfahrzeugen bestimmt sind.

## 7.1 Beförderungsfälle und Fahrkartenverkauf im Öffentlichen Personennahverkehr in den Jahren 1977 bis 2014

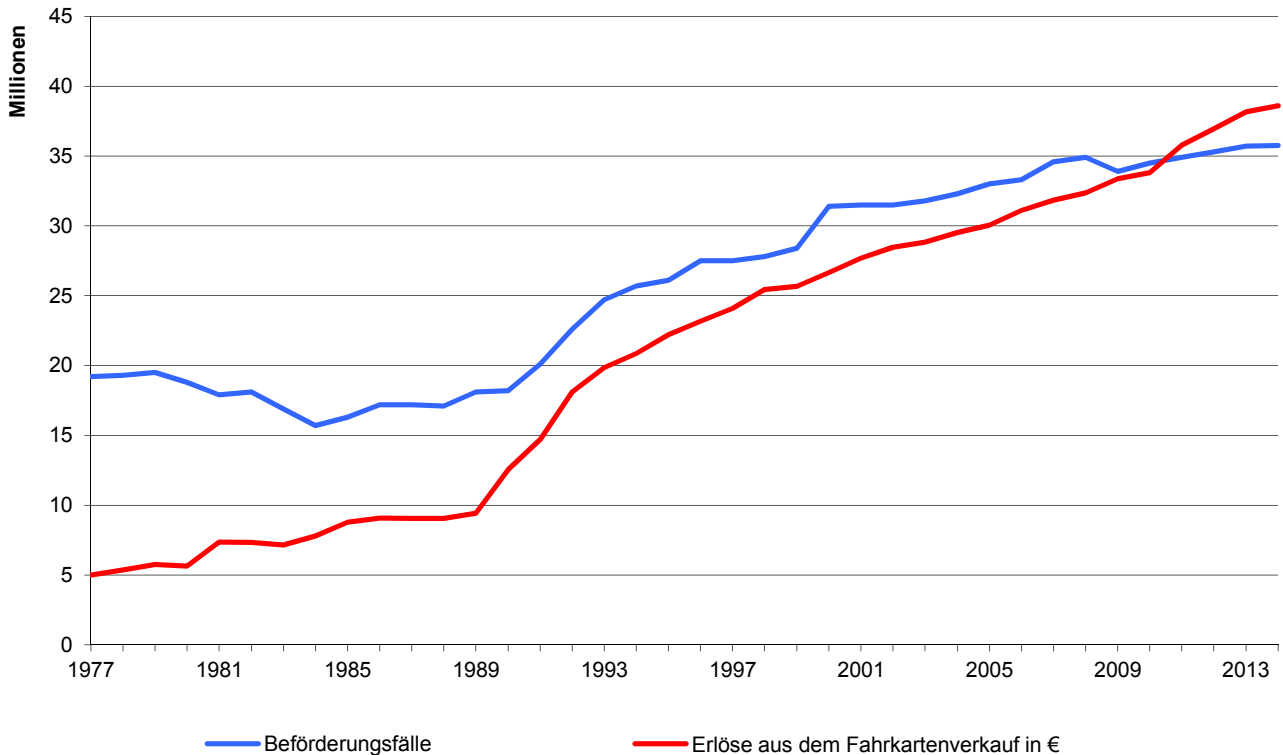

## 7.2 Zugelassene Personenkraftwagen nach Schadstoffgruppen im Jahr 2014

zugelassene Personenkraftwagen insgesamt: 71 447

(B- = Benzin/Gas/Sonstige; D- = Diesel)

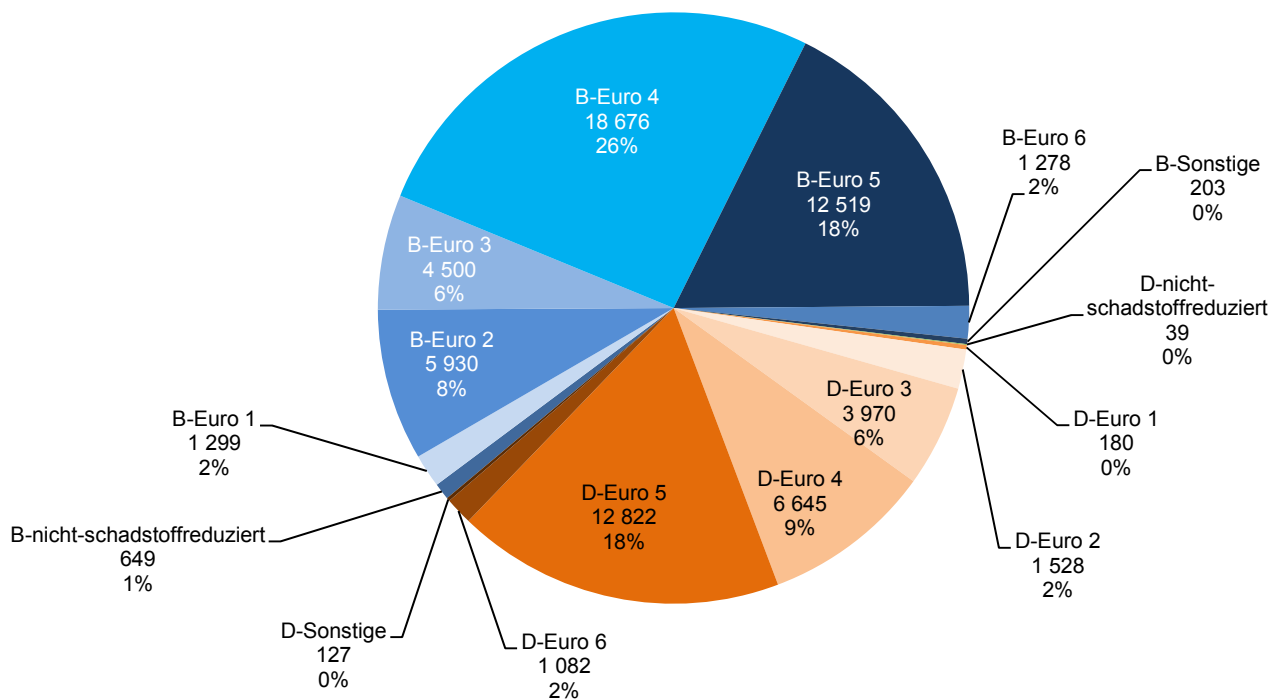

### 7.3 Güterumschlag im Binnenschiffsverkehr nach Herkunftsgebieten im Jahr 2014

Ankünfte insgesamt: 1 442 225 t

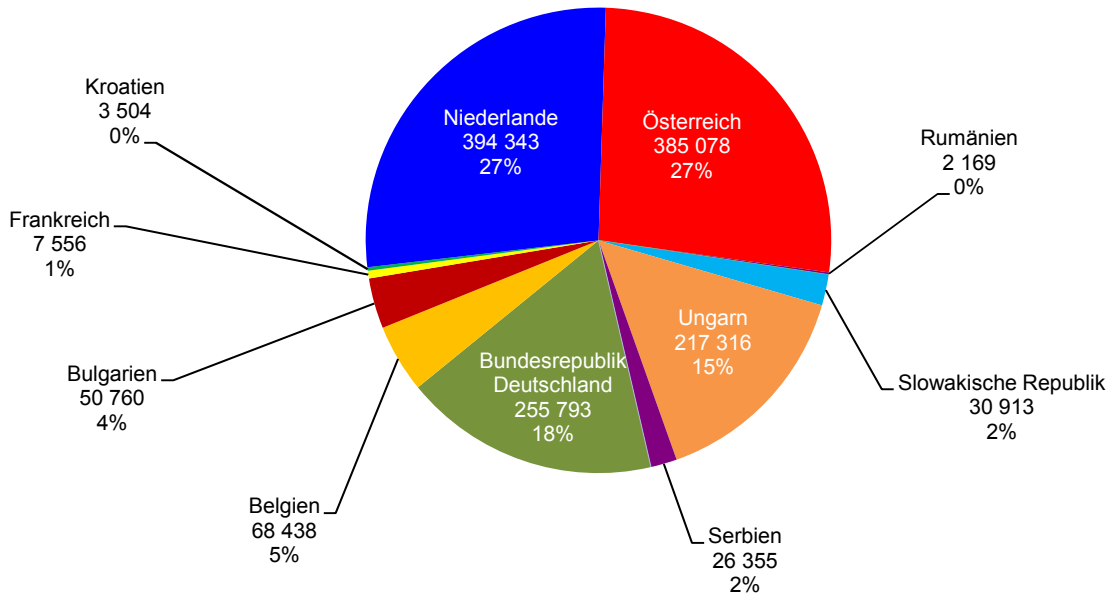

### 7.4 Güterumschlag im Binnenschiffsverkehr nach Zielgebieten im Jahr 2014

Abgänge insgesamt: 756 347 t

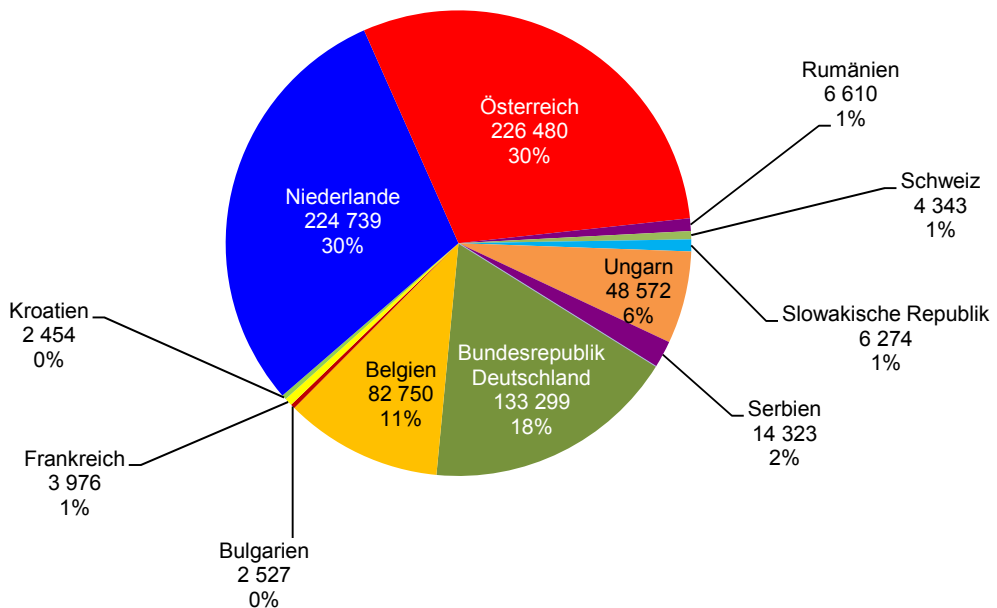



## 7.5 Öffentlicher Personennahverkehr <sup>1)</sup>

	2010	2011	2012	2013	2014
Buslinien insgesamt .....	79	77	82	82	83
Linienlänge (km) .....	2 190	2 137	2 148	2 146	2 152
Busse insgesamt .....	335	337	346	353	354
Wagenkilometer (in 1 000) .....	12 706	13 183	13 243	13 283	13 283
Wagenkilometer je Tag (in 1 000) .....	35	36	36	36	36
Beförderungsfälle von Personen (in 1 000) .....	34 489	34 873	35 341	35 708	35 756
davon auf					
Einzelticket .....	1 228	1 243	1 323	1 260	1 211
Mehrfahrten-/Streifenticket .....	1 967	1 726	1 598	1 555	1 463
Wochenticket .....	149	146	162	170	189
Monatsticket .....	2 640	2 966	2 936	3 006	3 005
Ökoticket .....	3 671	3 624	3 550	3 532	3 500
Abo-Jahresticket .....	1 718	1 798	1 887	1 940	1 934
Job-Ticket .....	1 500	1 539	1 601	1 670	1 681
Altstadt-/Innenstadtticket <sup>2)</sup> .....	79	175	187	182	184
Tages-/Familientagesticket/Kongress .....	2 052	2 006	2 028	2 205	2 099
Beförderung auf dem Schulweg <sup>3)</sup> .....	8 222	8 070	8 028	7 883	7 820
Semesterticket .....	5 860	6 216	6 821	7 202	7 470
Sonstiger Ausbildungsverkehr .....	3 257	3 325	3 192	3 282	3 250
Schwerbehindertenfreifahrt .....	1 955	1 851	1 827	1 620	1 604
Sonstige Beförderungsfälle .....	191	188	201	201	346
Erlöse aus Fahrkartenverkauf <sup>4)</sup> .....	33 814	35 787	36 949	38 167	38 603

<sup>1)</sup> im Nahverkehrsraum Regensburg

<sup>2)</sup> bis zum 31.12.2010 Altstadt-Ticket; ab 01.01.2011 Innenstadt-Ticket

<sup>3)</sup> durch den Aufgabenträger

<sup>4)</sup> in 1 000 €, netto, einschließlich Abgeltungszahlungen

Quelle: RVV GmbH Regensburg

7.6 Binnenschiffsverkehr im Hafen <sup>1)</sup>

	2010		2011	
	Ankunft (t)	Abgang (t)	Ankunft (t)	Abgang (t)
Güterumschlag insgesamt .....	1 641 985		1 494 761	
davon nach <b>Hauptumschlaggütern</b> .....	1 075 171	566 814	997 676	497 085
Land-, forstwirtschaftl. u. verwandte Erzeugnisse ....	103 476	212 098	95 641	188 397
Andere Nahrungs- u. Futtermittel .....	270 261	140 846	233 161	104 980
Feste mineralische Brennstoffe .....	4 452	3 447	20 847	17 348
Erdöl, Mineralölzeugnisse, Gase .....	67 564	14 576	33 829	1 746
Erze und Metallabfälle .....	94 793	120 989	68 619	70 018
Eisen, Stahl und NE-Metalle .....	241 732	40 455	211 289	27 656
Steine u. Erden (einschließlich Baustoffe) .....	197 148	11 331	229 694	35 960
Düngemittel .....	77 709	14 787	89 155	37 981
Chemische Erzeugnisse .....	12 471	-	9 253	503
Fahrzeuge, Maschinen, sonstige Fertigwaren sowie besondere Transportgüter .....	5 565	8 285	6 188	12 496
<b>nach Quell- und Zielgebieten</b>				
davon Bundesrepublik Deutschland .....	209 050	110 659	217 579	110 669
davon Deutscher Rhein und Nebenflüsse .....	173 972	68 215	153 281	57 951
Main- u. Main-Donau-Kanal .....	2 605	4 977	12 471	13 150
Deutsche Donau .....	29 725	24 710	47 541	30 645
Westdeutsche Kanäle .....	2 748	12 757	4 286	8 923
Sonstige Deutsche Häfen .....	-	-	-	-
Ausland .....	866 121	456 155	780 097	386 416
davon Belgien .....	15 470	40 161	25 261	36 446
Bulgarien .....	34 889	8 968	38 179	11 594
Frankreich .....	1 487	5 663	3 933	2 325
Kroatien .....	-	2 062	1 842	5 008
Luxemburg .....	-	-	-	-
Niederlande .....	266 899	200 115	261 731	113 308
Österreich .....	104 525	164 176	142 489	181 307
Rumänien .....	30 346	15 029	33 861	10 190
Schweiz .....	-	1 538	218	-
Slowakische Republik .....	32 877	-	33 475	843
Ukraine .....	4 012	106	16 018	-
Ungarn .....	241 085	17 976	163 502	23 932
Serbien .....	132 158	361	59 588	1 463
Bosnien-Herzegowina .....	2 373	-	-	-
Anzahl der Schiffe .....	1 914	1 918	2 137	2 139

<sup>1)</sup> Landeshafen Regensburg: Donaulände, West- und Osthafen

2012		2013		2014	
Ankunft (t)	Abgang (t)	Ankunft (t)	Abgang (t)	Ankunft (t)	Abgang (t)
1 563 135		1 645 065		2 198 572	
1 010 679	552 456	1 204 401	440 664	1 442 225	756 347
97 455	282 491	133 813	218 113	143 678	246 726
241 477	100 436	192 070	62 508	286 796	133 606
6 373	10 022	7 242	6 181	47 002	46 883
89 907	-	246 742	800	254 496	273
78 145	79 270	62 540	62 372	133 560	125 320
126 443	35 896	130 215	18 969	235 943	131 613
239 315	9 513	302 069	44 590	172 278	21 490
92 523	26 482	89 598	20 582	116 206	44 756
31 204	1 609	36 944	802	45 675	1 726
7 837	6 737	3 168	5 747	6 591	3 954
233 848	115 350	227 154	78 904	255 793	133 299
134 407	75 278	174 009	44 424	82 007	77 564
6 668	5 534	3 516	1 355	52 340	11 395
91 478	30 349	45 576	26 045	113 309	35 962
1 295	4 189	4 053	7 080	8 137	8 378
-	-	-	-	-	-
776 831	437 106	977 247	361 760	1 186 432	623 048
24 968	85 415	18 179	57 041	68 438	82 750
29 622	7 231	38 143	3 200	50 760	2 527
1 281	3 664	5 065	1 419	7 556	3 976
983	5 313	4 831	671	3 504	2 454
-	-	-	-	-	-
247 886	192 737	274 466	115 345	394 343	224 739
262 928	129 532	366 282	125 512	385 078	226 480
17 765	1 805	25 153	5 400	2 169	6 610
-	3 678	703	2 533	-	4 343
30 029	-	40 579	28 304	30 913	6 274
3 266	-	-	-	-	-
145 832	6 724	192 716	20 518	217 316	48 572
11 713	1 007	10 041	1 817	26 355	14 323
558	-	1 089	-	-	-
3 271	1 916	1 825	1 824	2 871	2 869

Quelle: Bayernhafen GmbH & Co. KG

7.7 Kraftfahrzeugbestand <sup>1)</sup>

	2010	2011	2012	2013	2014
Zugelassene Kraftfahrzeuge insgesamt .....	96 199	97 327	92 424	90 845	91 036
davon <b>Personenkraftwagen</b> .....	74 271	74 818	70 842	70 254	71 447
darunter Hubraum      bis 1 399 ccm .....	20 826	21 162	20 102	20 649	21 580
1 400 bis 1 699 ccm .....	13 804	15 545	14 355	.	.
1 700 bis 1 999 ccm .....	26 952	25 614	24 014	.	.
2 000 ccm und mehr .....	12 667	12 472	12 334	12 262	12 380
mit offenem Aufbau .....	3 171	3 178	3 184	3 333	3 370
mit Allradantrieb .....	5 257	5 950	6 339	6 797	7 474
Wohnmobile .....	450	450	487	502	571
Krankenkraftwagen .....	55	55	57	61	62
gewerbliche Halter .....	20 397	19 877	15 000	13 539	13 717
weibliche Halter .....	20 136	20 894	21 484	21 944	22 520
<b>Krafträder</b> .....	6 170	6 317	6 467	6 625	6 652
davon zweirädrige Kfz .....	6 038	6 171	6 315	6 463	6 487
dreirädrige Kfz .....	36	44	50	58	62
leichte vierrädrige Kfz .....	96	102	102	104	103
darunter weibliche Halter .....	920	955	980	1 001	1 009
<b>Lastkraftwagen</b> .....	7 817	8 140	7 104	5 739	4 526
davon mit zulässigem Gesamtgewicht (in kg)					
bis 2 800 .....	2 179	2 200	1 807	1 610	1 507
2 801 bis 3 500 .....	3 647	3 648	3 002	2 352	1 739
3 501 bis 5 000 .....	105	81	68	59	55
5 001 bis 7 500 .....	1 372	1 491	1 388	924	614
7 501 bis 12 000 .....	219	431	551	487	306
12 001 bis 20 000 .....	162	153	151	156	146
20 001 und mehr .....	133	136	137	151	159
<b>Omnibusse</b> .....	407	402	397	401	383
<b>Zugmaschinen</b> .....	1 135	1 185	1 150	1 155	1 183
darunter Sattelzugmaschinen .....	428	436	409	405	420
land-/forstwirtschaftl. Zugmaschinen .....	442	488	496	515	531
<b>Sonstige Kraftfahrzeuge</b> .....	430	447	429	425	419
darunter Feuerwehrfahrzeuge .....	68	69	.	.	.
Abschlepp- und Kranwagen .....	51	26	.	.	.
<b>Kraftfahrzeuganhänger</b> .....	5 969	6 018	6 035	6 246	6 426
darunter Wohnwagen .....	537	540	.	.	.
Sattelanhänger .....	673	686	.	.	.
Verkaufs- und Ausstellungswagen .....	52	45	.	.	.
Viehtransporter .....	23	104	.	.	.
Tankwagen .....	39	35	.	.	.
Kraftfahrzeugbesatz <sup>2)</sup> .....	602	600	562	545	539
Motorisierungsgrad <sup>3)</sup> .....	1,66	1,67	1,78	1,83	1,85
<b>Kfz-Neuzulassungen</b> .....	13 986	18 543	10 504	9 296	9 939

<sup>1)</sup> ohne Fahrzeuge der Bundeswehr, Fahrzeuge mit rotem Kennzeichen und Ausfuhrkennzeichen; einschließlich Kfz-Anhänger; ohne die vorübergehend stillgelegten Fahrzeuge; Stand jeweils 01.01. des Folgejahres

<sup>2)</sup> Kfz je 1 000 Einwohner; Gesamtbevölkerung (siehe Seite 54)

<sup>3)</sup> Einwohner je Kfz; Gesamtbevölkerung (siehe Seite 54)

Quelle: Kraftfahrt-Bundesamt, Flensburg - eigene Berechnungen

## 7.8 Neuzulassungen von Kraftfahrzeugen

	2010	2011	2012	2013	2014
<b>Kraftfahrzeuge-Neuzulassungen insgesamt</b> .....	13 986	18 543	10 504	9 296	9 939
davon Personenkraftwagen .....	12 219	15 089	8 360	8 170	8 795
Krafräder .....	346	335	351	375	377
Lastkraftwagen .....	1 260	2 898	1 645	555	536
Omnibusse .....	30	35	33	30	32
Zugmaschinen .....	112	167	97	139	162
davon land- u. forstwirtschaftl. Zugmaschinen .....	26	53	49	39	44
Sattelzugmaschinen .....	75	106	47	95	111
andere Zugmaschinen .....	11	8	1	5	7
Sonstige Kraftfahrzeuge .....	19	19	18	27	37
<b>Kraftfahrzeuganhänger-Neuzulassungen insgesamt</b> .....	277	289	323	385	333
darunter Sattelanhänger .....	74	34	41	61	60
<b>Neuzulassung nach Haltergruppen</b>					
<b>Personenkraftwagen</b> .....	12 219	15 089	8 360	8 170	8 795
davon in der Land- und Forstwirtschaft .....	43	233	146	115	149
im Verarbeitenden Gewerbe .....	1 345	1 450	1 108	1 208	1 386
im Baugewerbe .....	38	25	54	63	49
im Handel/Reparatur .....	2 431	2 647	2 846	3 286	3 714
in Verkehr und Lagerei .....	53	74	65	62	53
im Dienstleistungsbereich .....	5 899	7 967	1 616	1 028	975
von Arbeitnehmer und Nichterwerbspersonen .....	1 765	1 870	1 789	1 637	1 637
von sonstigen Haltergruppen .....	645	823	736	771	832
<b>Lastkraftwagen</b> .....	1 260	2 898	1 645	555	536
davon in der Land- und Forstwirtschaft .....	1	9	23	23	10
im Verarbeitenden Gewerbe .....	15	16	18	17	12
im Baugewerbe .....	29	43	33	38	42
im Handel/Reparatur .....	167	222	206	191	303
in Verkehr und Lagerei .....	12	23	27	24	17
im Dienstleistungsbereich .....	969	2 495	1 264	199	95
von Arbeitnehmer und Nichterwerbspersonen .....	6	23	10	15	11
von sonstigen Haltergruppen .....	61	67	64	48	46
<b>Zugmaschinen</b> .....	112	167	97	139	162
davon in der Land- und Forstwirtschaft .....	2	-	3	3	6
im Verarbeitenden Gewerbe .....	-	-	-	-	-
im Baugewerbe .....	1	-	1	4	-
im Handel/Reparatur .....	7	30	33	20	37
in Verkehr und Lagerei .....	48	88	38	76	96
im Dienstleistungsbereich .....	30	18	6	19	8
von Arbeitnehmer und Nichterwerbspersonen .....	11	18	7	7	7
von sonstigen Haltergruppen .....	13	13	9	10	8

Quelle: Kraftfahrt-Bundesamt, Flensburg

## 7.9 Personenkraftwagen nach Kraftstoffarten und Emissionsgruppen

	Zahl <sup>1)</sup>					Prozent <sup>2)</sup>				
	2010	2011	2012	2013	2014	2010	2011	2012	2013	2014
Personenkraftwagen insgesamt .....	74 271	74 818	70 842	70 254	71 447	100,0	100,0	100,0	100,0	100,0
davon Benzin .....	47 167	46 738	44 329	43 901	43 970	63,5	62,5	62,6	62,5	61,5
Diesel .....	26 075	27 120	25 465	25 282	26 393	35,1	36,2	35,9	36,0	36,9
Gas .....	797	845	884	868	822	1,1	1,1	1,2	1,2	1,2
darunter Erdgas .....	118	130	113	108	116	0,2	0,2	0,2	0,2	0,2
Sonstige .....	232	115	164	203	262	0,3	0,2	0,2	0,3	0,4
davon nicht-schadstoffreduziert .....	724	621	638	646	688	1,0	0,8	0,9	0,9	1,0
schadstoffreduziert .....	73 547	74 197	70 204	69 608	70 759	99,0	99,2	99,1	99,1	99,0
davon Euro 1 .....	3 299	2 651	2 147	1 748	1 479	4,4	3,5	3,0	2,5	2,1
Euro 2 .....	13 102	11 748	10 235	8 758	7 458	17,6	15,7	14,4	12,5	10,4
Euro 3 .....	12 267	11 292	10 233	9 257	8 470	16,5	15,1	14,4	13,2	11,9
Euro 4 .....	33 568	29 462	27 904	26 624	25 321	45,2	39,4	39,4	37,9	35,4
Euro 5 .....	10 861	18 620	19 187	22 192	25 341	14,6	24,9	27,1	31,6	35,5
Euro 6 .....	8	28	118	704	2 360	0,0	0,0	0,2	1,0	3,3
Sonstige .....	442	396	380	325	330	0,6	0,5	0,5	0,5	0,5
darunter dieselgetriebene Pkw .....	26 075	27 120	25 465	25 282	26 393	35,1	36,2	35,9	36,0	36,9
davon nicht-schadstoffreduziert .....	55	57	44	38	39	0,1	0,1	0,1	0,1	0,1
schadstoffreduziert .....	26 020	27 063	25 421	25 244	26 354	35,0	36,2	35,9	35,9	36,9
davon Euro 1 .....	327	273	235	206	180	0,4	0,4	0,3	0,3	0,3
Euro 2 .....	2 584	2 286	2 001	1 764	1 528	3,5	3,1	2,8	2,5	2,1
Euro 3 .....	6 057	5 417	4 826	4 313	3 970	8,2	7,2	6,8	6,1	5,6
Euro 4 .....	10 718	8 412	7 662	7 106	6 645	14,4	11,2	10,8	10,1	9,3
Euro 5 .....	6 155	10 497	10 464	11 434	12 822	8,3	14,0	14,8	16,3	17,9
Euro 6 .....	8	28	81	291	1 082	0,0	0,0	0,1	0,4	1,5
Sonstige .....	171	150	152	130	127	0,2	0,2	0,2	0,2	0,2

<sup>1)</sup> Stand jeweils 01.01. des Folgejahres

<sup>2)</sup> bezogen auf alle zugelassenen Personenkraftwagen

Quelle: Kraftfahrt-Bundesamt, Flensburg - eigene Berechnungen

## Gästestatistik



## **Aufenthaltsdauer**

Durchschnittliche Anzahl der Übernachtungen je Gästeankunft. Berechnet aus der Formel: Anzahl der Übernachtungen geteilt durch die Anzahl der Gästeankünfte.

Die durchschnittliche Aufenthaltsdauer, die im Wesentlichen auf den Angaben des amtlichen Fremdenscheins, also der polizeilichen Anmeldung aufbaut, kann nur näherungsweise bestimmt werden. So wird beispielsweise bei jedem Quartierwechsel eines Gastes in eine andere Beherbergungsstätte eine (neue) Ankunft gezählt, oder aber es werden für Gäste, die bereits in einem vorhergehenden Berichtszeitraum angekommen sind, lediglich die im aktuellen Berichtszeitraum angefallenen Übernachtungen registriert.

## **Beherbergungsstatistik**

Erfasst werden nur die Beherbergungsbetriebe mit mehr als neun (bis zum Jahr 2011 mit mehr als acht) Gästebetten, d. h. die Übernachtungen in Kleinbeherbergungsstätten, zu denen vor allem Privatquartiere zählen, bleiben in der Beherbergungsstatistik unberücksichtigt. Zum Berichtskreis zählen sowohl die gewerblich als auch die nichtgewerblich betriebenen Unterkunftsstätten und zwar unabhängig davon, ob die Beherbergung Hauptzweck (z. B. bei Hotels, Gasthöfen, Erholungs- und Ferienheimen) oder nur Nebenzweck des Betriebes (z. B. bei Heilstätten, Sanatorien, Schulungsheimen) ist. Ebenso unbeachtlich ist der Aufenthaltszweck der Gäste.

Rechtsgrundlage für die Beherbergungsstatistik ist das Beherbergungsstatistikgesetz – BeherbStatG vom 22. Mai 2002 (BGBl I S. 1642).

## **Betten**

Betten und sonstige Schlafgelegenheiten, die tatsächlich angeboten wurden, ohne behelfsmäßige Schlafgelegenheiten.

## **Bettenausnutzung**

Die Bettenausnutzung, auch Bettenauslastung genannt, dokumentiert den Anteil der tatsächlichen Übernachtungen an den möglichen Übernachtungen. Sie berechnet sich aus der Formel:  $(\text{Anzahl der Übernachtungen} \times 100) / (\text{Betten} \times \text{Tage des Berichtszeitraums})$ .

## **Campingplätze**

sind abgegrenzte Gelände, die jedermann zum vorübergehenden Aufstellen von mitgebrachten Wohnwagen, Wohnmobilen oder Zelten zugänglich sind.

## **Ferienhäuser und Ferienwohnungen**

sind Beherbergungsstätten, die jedermann zugänglich sind und in denen Speisen und Getränke nicht abgegeben werden, aber eine Kochgelegenheit vorhanden ist.

## **Gästeankünfte**

Zahl der Gäste, die im Berichtszeitraum in einer Beherbergungsstätte ankamen und zum vorübergehenden Aufenthalt ein Gästebett belegten.

## **Gästeübernachtungen**

Zahl der Übernachtungen von Gästen, die im Berichtszeitraum in einer Beherbergungsstätte ankamen oder aus einem vorhergehenden Berichtszeitraum noch anwesend waren.

Erfasst werden nur Übernachtungen in Verbindung mit einem vorübergehenden Aufenthalt, der im Allgemeinen nicht länger als 12 Monate dauert und durch den kein Zweitwohnsitz begründet wird.

## **Gasthöfe**

sind Beherbergungsstätten, die jedermann zugänglich sind und in denen außer dem Gastraum in der Regel keine weiteren Aufenthaltsräume zur Verfügung stehen. Bei Gasthöfen übersteigt der Umsatz aus Bewirtung deutlich den aus Beherbergung.

## **Herkunftsländer**

Für die Erfassung ist grundsätzlich der ständige Wohnsitz der Gäste maßgebend, nicht dagegen deren Staatsangehörigkeit.

## **Hotels**

sind Beherbergungsstätten, die jedermann zugänglich sind und in denen ein Restaurant - auch für Passanten - vorhanden ist sowie in der Regel weitere Einrichtungen oder Räume für unterschiedliche Zwecke (Konferenzen, Seminare, Sport, Freizeit, Erholung) zur Verfügung stehen.

## **Hotels garnis**

Beherbergungsstätten, die jedermann zugänglich sind und in denen höchstens Frühstück abgegeben wird.

## **Jugendherbergen**

sind Beherbergungsstätten mit in der Regel einfacher Ausstattung, vorzugsweise für Jugendliche oder Angehörige der sie tragenden Organisation (z. B. Wanderverein), in denen Speisen und Getränke in der Regel nur an Hausgäste abgegeben werden.



## 8.1 Ankünfte und Übernachtungen in den Jahren 1955 bis 2014

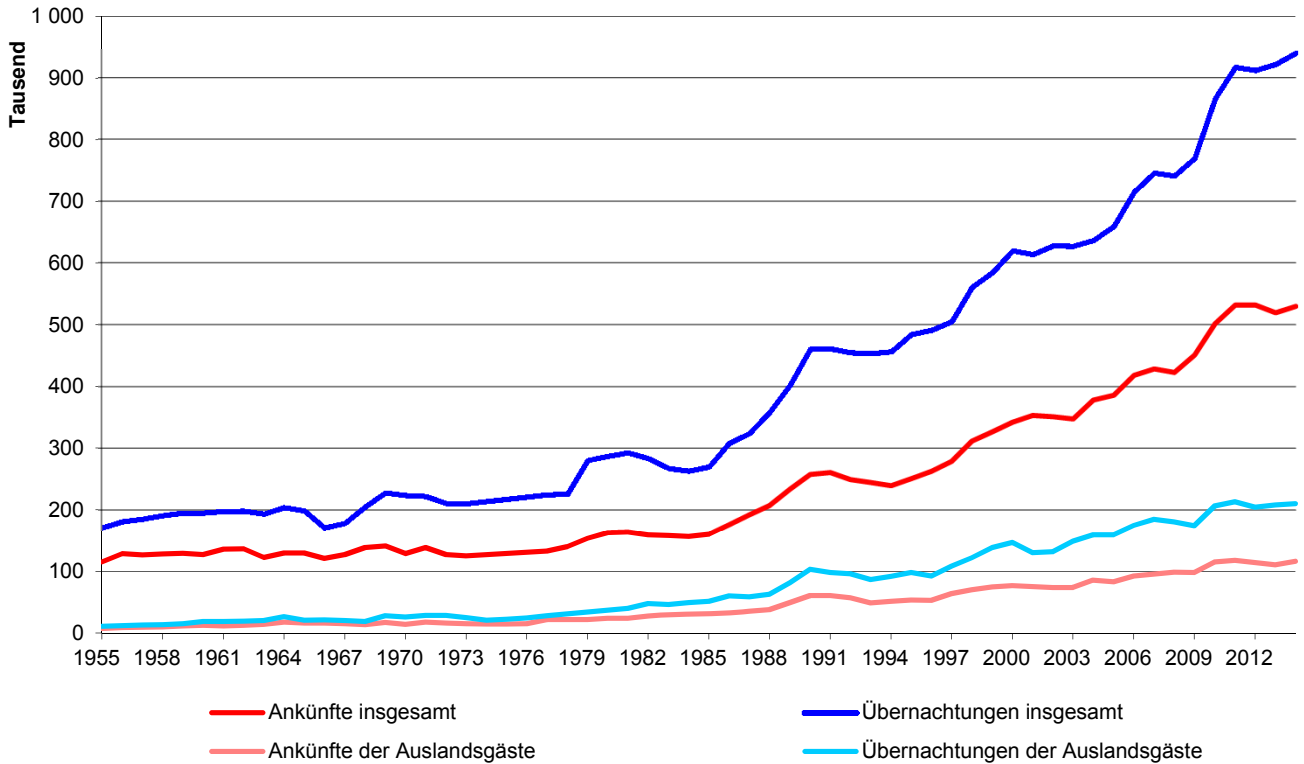

## 8.2 Ankünfte und Übernachtungen im Jahresverlauf 2014

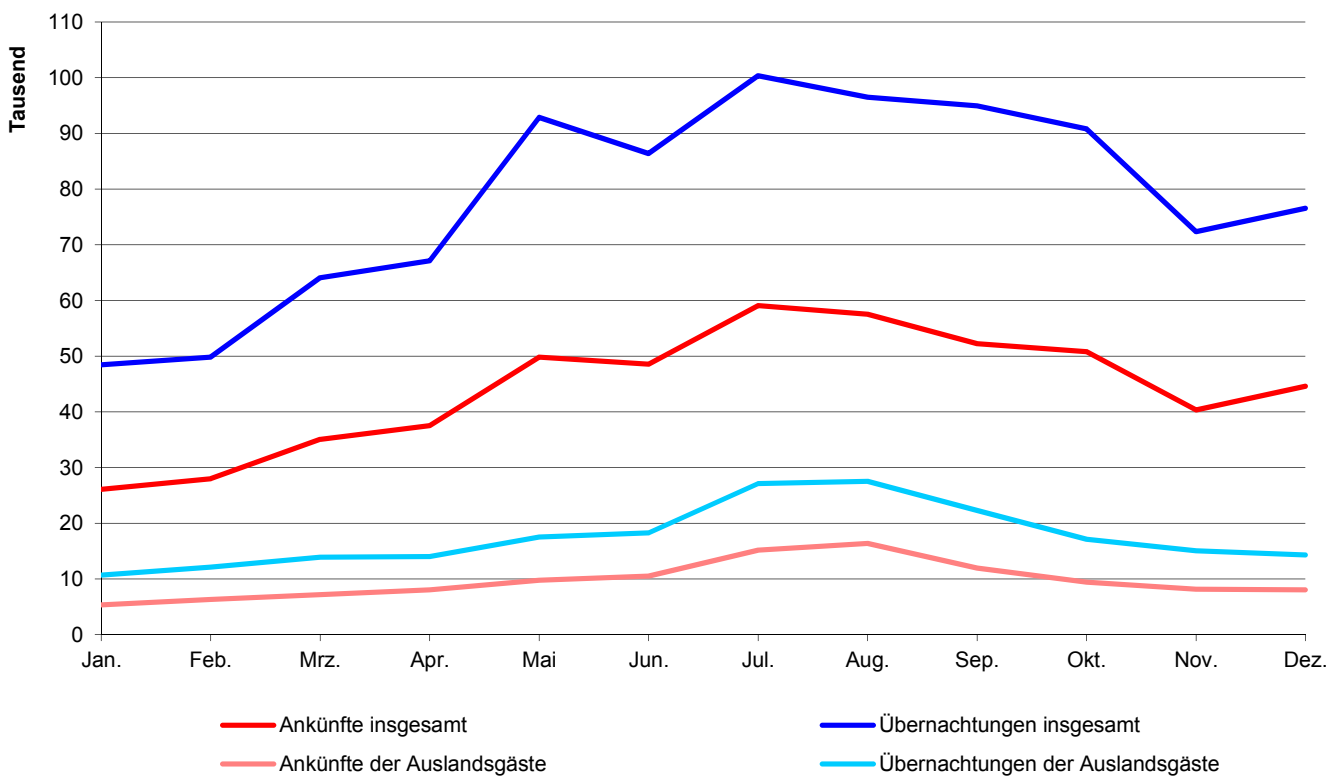

### 8.3 Aufenthaltsdauer in Tagen in den Jahren 1955 bis 2014

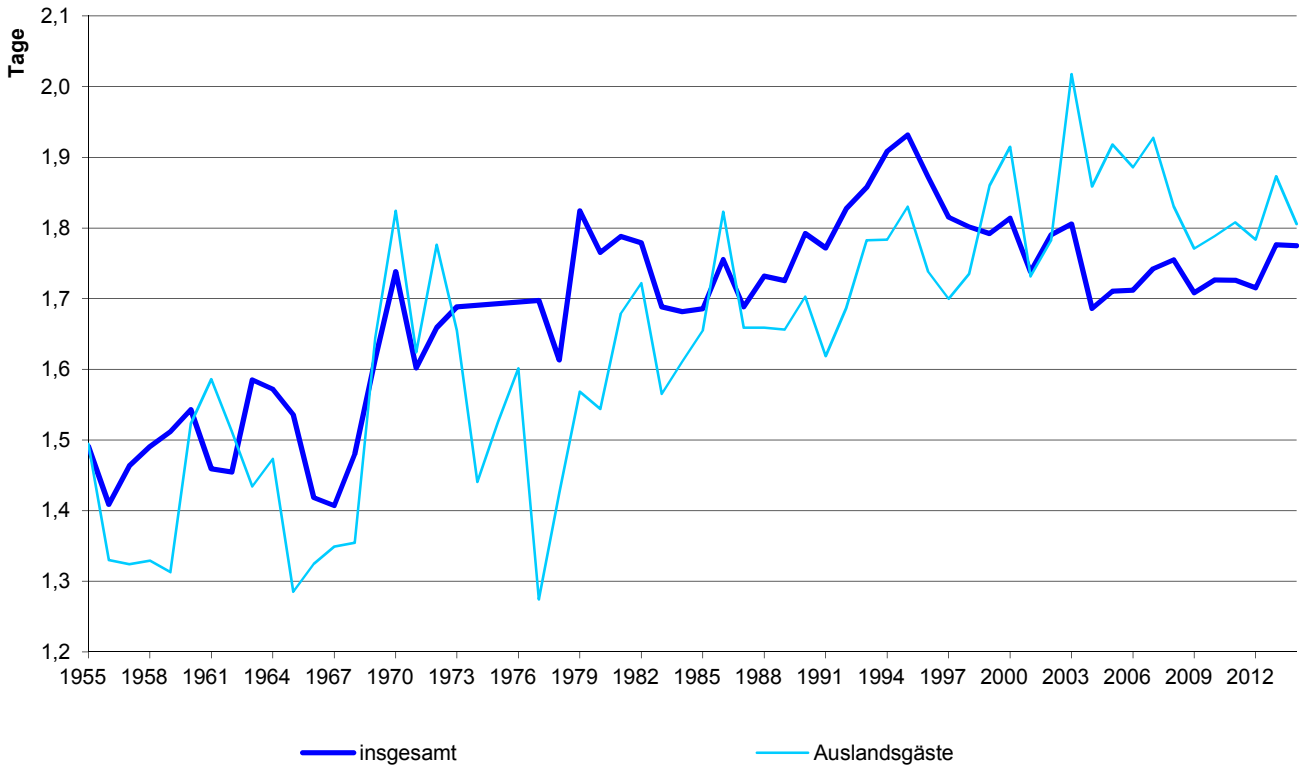

### 8.4 Übernachtungen der Auslandsgäste nach Herkunftsländern im Jahr 2014

Übernachtungen insgesamt : 210 085

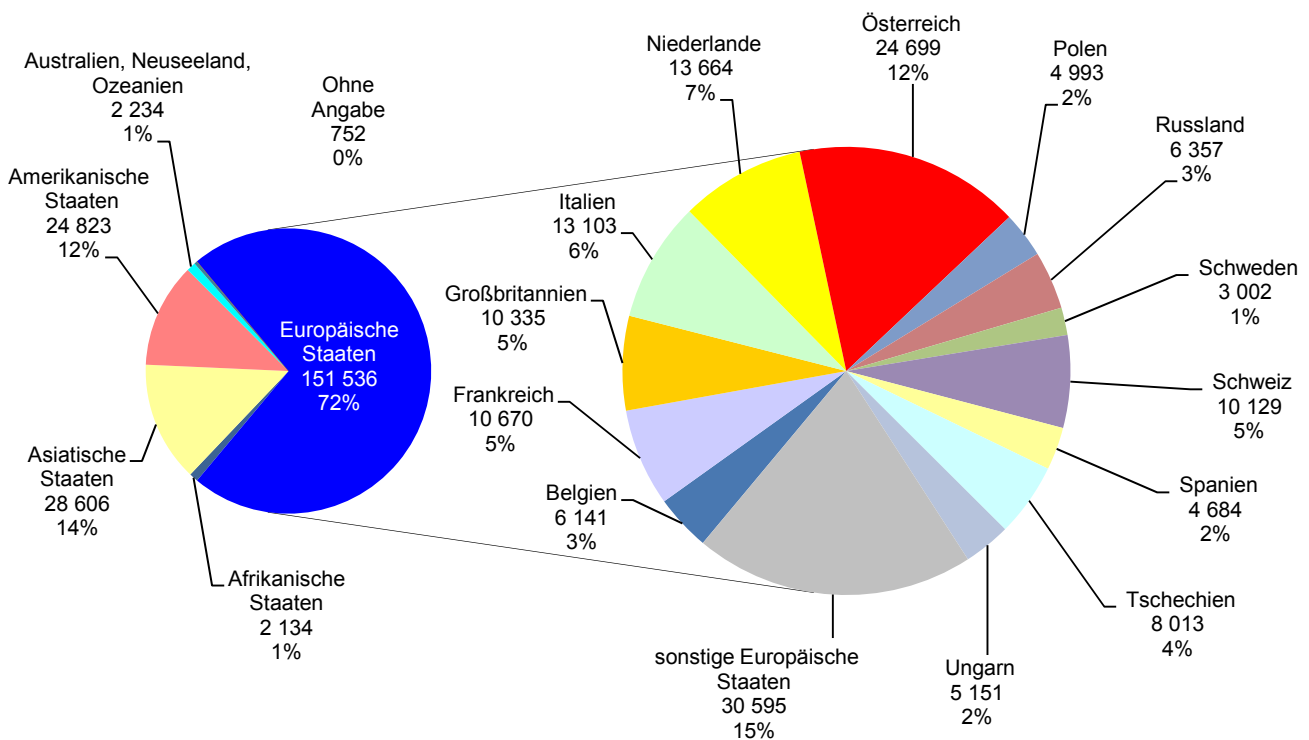

## 8.5 Ankünfte und Übernachtungen in der Jugendherberge im Jahresverlauf 2014

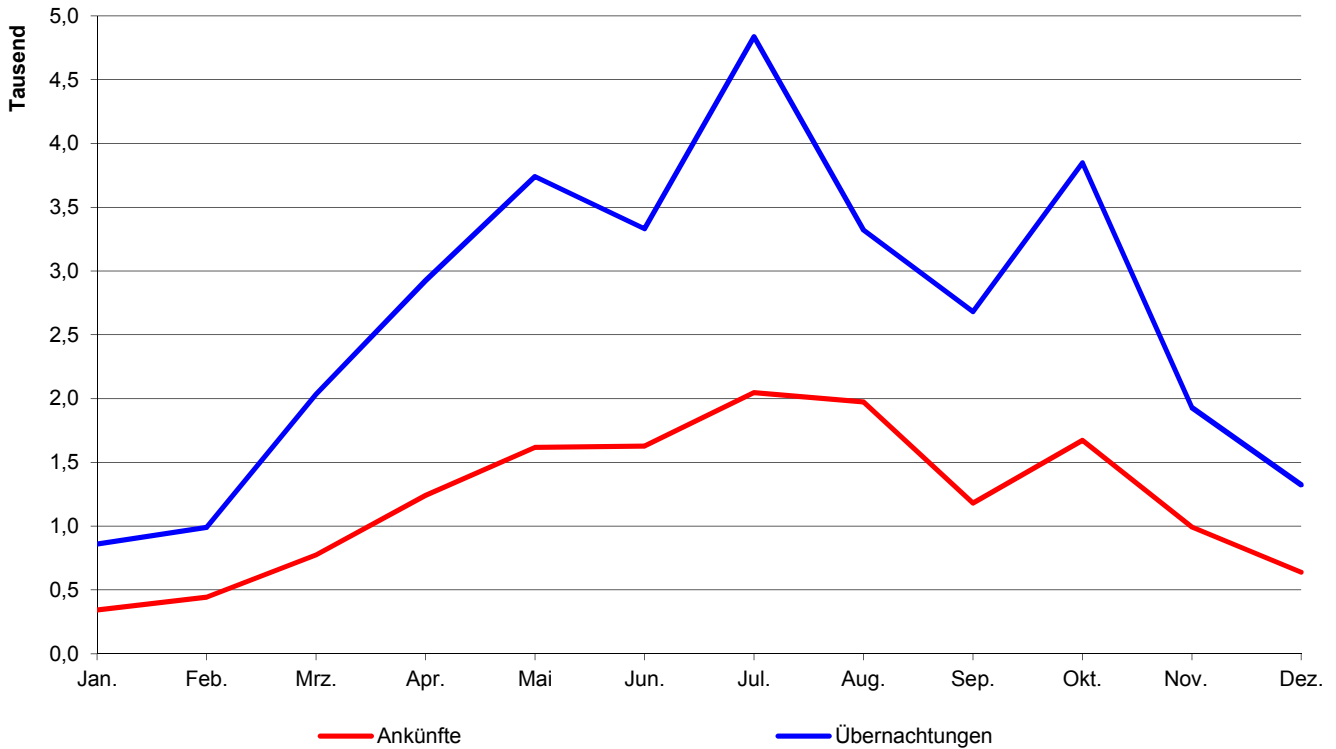

## 8.6 Übernachtungen der Auslandsgäste nach der Herkunft in der Jugendherberge im Jahr 2014

Übernachtungen insgesamt: 5 076

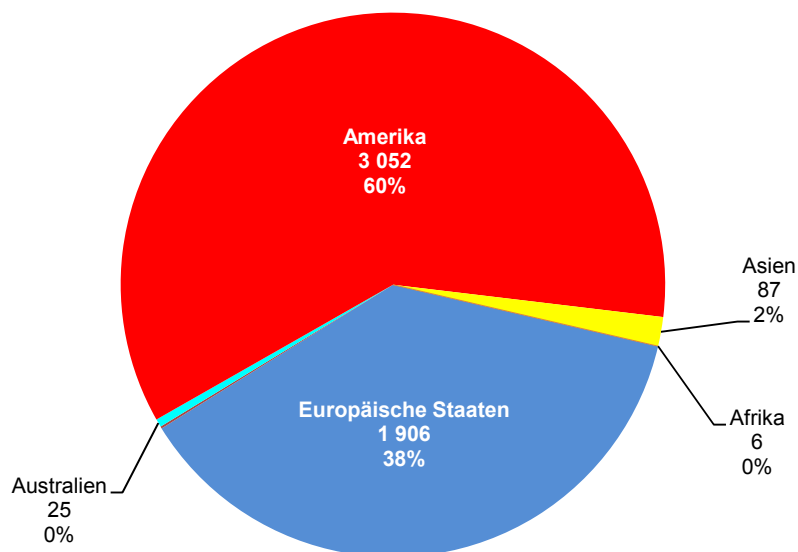

## 8.7 Betriebe, Betten, Ankünfte und Übernachtungen <sup>1)</sup>

	2010	2011	2012	2013	2014
<b>Beherbergungsbetriebe</b> insgesamt <sup>2)</sup> .....	57	59	59	59	60
davon Hotels .....	40	42	42	42	44
Gasthöfe .....	7	7	7	7	6
sonstige Beherbergungsbetriebe .....	10	10	10	10	10
dar. Jugendherberge .....	1	1	1	1	1
Gästebetten insgesamt <sup>2)</sup> .....	5 298	5 415	5 597	5 557	5 703
davon in Hotels .....	4 240	4 350	4 508	4 459	4 772
Gasthöfen .....	273	273	288	278	162
sonstigen Beherbergungsbetrieben .....	785	793	801	820	769
darunter in der Jugendherberge .....	186	186	186	186	186
Bettenausnutzung <sup>3)</sup> insgesamt .....	44,8	46,4	44,5	45,5	44,1
in Hotels .....	43,9	45,4	43,2	44,4	44,0
Gasthöfen .....	42,5	42,2	40,7	43,9	45,0
sonstigen Beherbergungsbetrieben .....	50,7	53,2	53,7	51,9	44,6
darunter in der Jugendherberge .....	49,8	51,9	48,1	49,2	46,9
durchschn. Aufenthaltsdauer <sup>4)</sup> in Tagen .....	1,7	1,7	1,7	1,8	1,8
<b>Gästeankünfte</b> (im Kalenderjahr) .....	501 802	531 593	531 943	519 047	529 732
davon in Hotels .....	425 860	449 816	449 338	437 653	456 438
Gasthöfen .....	24 275	24 226	24 269	24 532	20 022
sonstigen Beherbergungsbetrieben .....	51 667	57 551	58 336	56 862	53 272
darunter in der Jugendherberge .....	14 705	15 952	15 594	14 548	14 550
darunter Auslandsgäste .....	115 351	117 903	114 309	110 829	116 337
davon in Hotels .....	102 579	105 620	101 755	99 097	105 219
Gasthöfen .....	3 824	3 542	2 656	3 028	2 283
sonstigen Beherbergungsbetrieben .....	8 948	8 741	9 898	8 704	8 835
darunter in der Jugendherberge .....	1 998	1 832	2 002	1 547	1 774
Gästeankünfte im Tourismusjahr <sup>5)</sup> .....	491 999	523 975	533 981	520 600	521 687
davon im Winterhalbjahr <sup>6)</sup> .....	195 565	210 450	222 828	219 753	216 869
Sommerhalbjahr <sup>7)</sup> .....	296 434	313 525	311 153	300 847	304 818
<b>Gästeübernachtungen</b> (im Kalenderjahr) .....	866 296	917 485	912 238	921 973	940 227
davon in Hotels .....	678 618	721 540	711 857	722 101	751 734
Gasthöfen .....	42 401	42 009	42 923	44 623	34 904
sonstigen Beherbergungsbetrieben .....	145 277	153 936	157 458	155 249	153 589
darunter in der Jugendherberge .....	32 394	35 273	32 629	33 392	31 827
darunter Auslandsgäste .....	206 314	213 184	203 886	207 603	210 085
davon in Hotels .....	171 390	183 177	176 214	182 008	183 332
Gasthöfen .....	7 495	6 092	4 681	5 605	3 908
sonstigen Beherbergungsbetrieben .....	27 429	23 915	22 991	19 990	22 845
darunter in der Jugendherberge .....	4 591	3 613	4 459	4 899	5 076
Gästeübernachtungen im Tourismusjahr <sup>5)</sup> .....	845 129	903 351	915 531	920 326	926 914
davon im Winterhalbjahr <sup>6)</sup> .....	338 866	367 913	383 579	391 238	388 752
Sommerhalbjahr <sup>7)</sup> .....	506 263	535 438	531 952	529 088	538 162

<sup>1)</sup> in Beherbergungsbetrieben mit mehr als 8; ab dem Jahr 2012 mehr als 9 Gästebetten; die Zahlen für das Jahr 2014 sind vorläufig

<sup>2)</sup> im Jahresdurchschnitt

<sup>3)</sup> (Übernachtungen x 100) : (Betten x Tage des Berichtszeitraums)

<sup>4)</sup> Übernachtungen : Gästeankünfte

<sup>5)</sup> Oktober des Vorjahres bis September des jeweiligen Jahres

<sup>6)</sup> Oktober des Vorjahres bis März des jeweiligen Jahres

<sup>7)</sup> April bis September des jeweiligen Jahres

Quelle: Bayerisches Landesamt für Statistik; Jugendherberge Regensburg

## 8.8 Übernachtungen der Auslandsgäste <sup>1)</sup>

Wohnsitz der Gäste	Zahl					Aufenthaltsdauer in Tagen				
	2010	2011	2012	2013	2014	2010	2011	2012	2013	2014
<b>Übernachtungen insgesamt</b> .....	206 314	213 184	203 886	207 603	210 085	1,79	1,81	1,78	1,87	1,81
<b>Europäische Staaten</b> .....	146 074	153 273	144 660	152 561	151 536	1,65	1,70	1,67	1,78	1,70
dav. Belgien .....	5 604	6 232	5 493	4 978	6 141	1,47	1,50	1,44	1,45	1,56
Dänemark .....	2 938	2 938	3 381	2 921	3 104	1,45	1,51	1,56	1,48	1,63
Estland, Lettland, Litauen .....	897	856	901	837	693	1,40	1,53	1,45	1,56	1,58
Finnland .....	1 137	1 273	1 439	1 101	1 073	1,52	1,45	1,80	1,60	1,70
Frankreich .....	9 991	10 633	9 472	9 611	10 670	1,70	1,79	1,56	1,64	1,65
Griechenland .....	837	894	562	636	1 012	2,43	2,25	2,36	1,77	2,36
Großbritannien .....	10 036	10 760	10 793	10 340	10 335	1,81	1,83	1,81	1,73	1,80
Irland .....	940	852	860	927	872	1,97	2,33	1,92	2,17	1,88
Island .....	343	136	111	89	181	1,48	3,32	2,22	1,82	1,77
Italien .....	17 418	15 929	15 145	13 190	13 103	1,51	1,51	1,52	1,51	1,61
Luxemburg .....	1 105	789	712	1 094	1 108	2,04	1,52	1,53	1,59	1,56
Niederlande .....	14 156	13 683	13 206	23 809	13 664	1,56	1,51	1,52	2,61	1,54
Norwegen .....	1 378	1 436	1 442	1 998	1 305	1,56	1,74	1,62	1,94	1,54
Österreich .....	21 573	22 121	21 506	22 325	24 699	1,57	1,49	1,47	1,56	1,54
Polen .....	3 916	6 452	5 421	5 076	4 993	1,47	2,44	1,89	1,75	1,79
Portugal .....	680	744	600	686	2 155	1,85	2,03	2,96	2,21	5,01
Rumänien .....	7 319	8 391	10 054	7 446	7 890	1,73	2,02	2,29	2,02	1,95
Russland .....	5 243	6 075	7 020	7 576	6 357	2,35	2,46	2,46	2,40	2,18
Schweden .....	3 029	2 326	2 782	2 484	3 002	1,40	1,34	1,46	1,41	1,53
Schweiz .....	10 685	11 934	10 236	9 973	10 129	1,86	1,68	1,65	1,68	1,64
Spanien .....	5 015	6 284	4 059	4 546	4 684	2,26	2,34	1,88	1,82	1,92
Tschechien .....	6 365	7 316	6 244	6 600	8 013	1,74	1,81	1,66	1,67	1,74
Türkei .....	2 564	1 419	1 179	1 338	1 349	3,36	2,17	1,92	1,95	1,77
Ungarn .....	4 679	5 485	4 340	4 250	5 151	1,33	1,48	1,59	1,62	1,61
sonstige Europäische Staaten .....	8 226	8 315	7 702	8 730	9 853	1,55	1,82	1,75	1,77	1,85
<b>Afrikanische Staaten</b> .....	2 154	2 035	2 081	2 271	2 134	3,15	2,64	2,98	2,89	2,20
dav. Südafrika .....	713	677	660	620	793	3,02	2,21	2,42	2,15	2,40
sonstiges Afrika .....	1 441	1 358	1 421	1 651	1 341	3,22	2,92	3,34	3,32	2,09
<b>Asiatische Staaten</b> .....	22 366	24 216	25 033	22 418	28 606	2,77	2,50	2,53	2,29	2,30
dav. Arabische Golfstaaten .....	1 959	2 282	3 652	2 564	3 818	3,47	2,12	3,01	2,98	2,52
China .....	3 849	5 183	5 547	4 906	7 246	2,75	3,11	2,63	2,29	2,41
Israel .....	2 046	830	662	457	643	5,70	2,06	1,77	1,62	1,63
Japan .....	5 159	5 899	4 925	5 122	4 265	2,28	2,34	2,07	2,09	1,85
Südkorea .....	1 196	941	1 375	1 412	1 722	2,65	2,11	2,18	1,90	2,03
Taiwan .....	360	509	429	572	672	1,86	2,07	1,83	1,98	1,70
sonstiges Asien .....	7 797	8 572	8 443	7 385	10 240	2,74	2,57	2,87	2,45	2,58
<b>Amerikanische Staaten</b> .....	28 857	31 140	28 792	27 034	24 823	1,97	1,95	1,94	2,10	2,07
dav. Kanada .....	1 954	2 248	1 888	1 955	1 436	2,05	2,27	1,81	1,84	1,63
USA .....	22 601	22 922	22 207	20 024	18 753	1,86	1,75	1,85	2,05	2,07
Mittelamerika und Karibik .....	1 237	1 692	1 612	1 098	1 205	2,86	3,85	3,40	1,92	1,94
Brasilien .....	1 717	1 914	1 459	1 959	1 691	2,51	2,96	2,27	2,58	2,41
sonstiges Amerika .....	1 348	2 364	1 626	1 998	1 738	3,35	2,88	2,57	2,90	2,46
<b>Australien, Neuseeland, Ozeanien</b> .....	2 185	2 120	2 305	2 324	2 234	1,76	1,92	1,77	1,84	1,93
<b>Ohne Angabe</b> .....	4 678	400	1 015	995	752	2,05	2,04	1,37	1,78	1,73

<sup>1)</sup> bei den Zahlen für das Jahr 2014 handelt es sich um vorläufige Zahlen

Quelle: Bayerisches Landesamt für Statistik

8.9 Ankünfte nach Monaten <sup>1)</sup>

Monat	Ankünfte insgesamt									
	2010		2011		2012		2013		2014	
	Ankünfte	dar. Ausl.	Ankünfte	dar. Ausl.	Ankünfte	dar. Ausl.	Ankünfte	dar. Ausl.	Ankünfte	dar. Ausl.
Januar .....	22 940	5 622	25 064	5 950	25 972	5 149	26 363	5 197	26 078	5 341
Februar .....	24 513	5 845	27 921	6 023	29 088	6 270	27 786	5 505	28 015	6 314
März .....	34 223	6 806	33 773	7 210	36 458	7 981	36 332	6 761	35 057	7 185
April .....	37 616	8 134	37 188	7 934	37 778	8 106	41 420	8 961	37 556	8 032
Mai .....	46 768	9 943	51 152	10 350	51 049	10 072	47 031	9 015	49 850	9 799
Juni .....	49 174	11 183	50 938	11 193	50 698	11 673	48 555	10 615	48 572	10 494
Juli .....	58 523	15 718	62 681	15 553	60 155	15 200	57 458	14 702	59 088	15 177
August .....	53 143	16 543	56 257	17 158	57 089	15 960	55 374	15 270	57 539	16 384
September .....	51 210	11 827	55 309	12 238	54 384	11 228	51 009	11 477	52 213	11 936
Oktober .....	46 035	8 917	48 989	9 806	47 093	8 633	47 663	8 649	50 780	9 439
November .....	37 358	7 423	39 981	7 276	40 511	7 297	38 109	7 488	40 363	8 194
Dezember .....	40 299	7 390	42 340	7 212	41 668	6 740	41 947	7 189	44 621	8 042
insgesamt .....	501 802	115 351	531 593	117 903	531 943	114 309	519 047	110 829	529 732	116 337

Monat	darunter in Hotels									
	2010		2011		2012		2013		2014	
	Ankünfte	dar. Ausl.	Ankünfte	dar. Ausl.	Ankünfte	dar. Ausl.	Ankünfte	dar. Ausl.	Ankünfte	dar. Ausl.
Januar .....	20 137	5 188	21 494	5 456	22 267	4 815	22 304	5 056	22 378	4 930
Februar .....	21 551	5 506	24 063	5 724	25 390	5 925	23 878	5 174	24 377	5 874
März .....	29 130	6 354	28 778	6 834	31 305	7 674	30 876	6 308	30 146	6 878
April .....	32 153	7 444	31 360	7 247	31 874	7 358	35 618	8 375	31 574	7 426
Mai .....	39 185	8 656	42 672	9 244	42 640	8 886	39 320	8 006	42 608	8 878
Juni .....	41 374	9 755	42 066	9 697	41 846	9 967	41 320	9 536	40 255	9 071
Juli .....	47 896	13 072	51 482	12 968	48 997	12 407	46 596	11 696	48 939	12 685
August .....	43 942	13 721	46 574	14 825	46 569	13 080	44 529	12 740	48 211	13 959
September .....	43 305	10 579	46 918	11 014	46 486	10 095	43 099	10 326	45 552	10 933
Oktober .....	39 129	8 335	41 702	9 085	39 930	8 169	39 931	7 997	44 526	8 983
November .....	32 127	7 064	34 903	6 841	34 853	6 987	33 122	7 092	36 613	7 918
Dezember .....	35 931	6 905	37 804	6 685	37 181	6 392	37 060	6 791	41 259	7 684
insgesamt .....	425 860	102 579	449 816	105 620	449 338	101 755	437 653	99 097	456 438	105 219

Monat	darunter in Gasthöfen									
	2010		2011		2012		2013		2014	
	Ankünfte	dar. Ausl.	Ankünfte	dar. Ausl.	Ankünfte	dar. Ausl.	Ankünfte	dar. Ausl.	Ankünfte	dar. Ausl.
Januar .....	1 046	173	1 251	161	1 337	127	1 332	92	1 427	130
Februar .....	1 296	210	1 548	194	1 487	155	1 482	174	1 562	246
März .....	1 654	236	1 759	225	1 878	220	2 012	225	1 852	171
April .....	1 986	388	1 955	290	1 721	227	1 893	257	1 927	240
Mai .....	2 169	327	2 185	358	2 209	257	1 994	230	2 411	219
Juni .....	2 170	340	1 947	245	2 149	196	2 015	267	2 156	301
Juli .....	2 715	489	2 649	436	2 631	382	2 708	457	1 714	243
August .....	2 461	439	2 450	401	2 407	319	2 380	376	1 861	280
September .....	2 520	403	2 451	346	2 267	239	2 401	290	1 526	180
Oktober .....	2 342	306	2 327	313	2 288	221	2 406	264	1 447	121
November .....	2 045	236	1 859	248	2 082	161	2 032	243	1 180	71
Dezember .....	1 871	277	1 845	325	1 813	152	1 877	153	959	81
insgesamt .....	24 275	3 824	24 226	3 542	24 269	2 656	24 532	3 028	20 022	2 283

<sup>1)</sup> bei den Zahlen für das Jahr 2014 handelt es sich um vorläufige Zahlen

Quelle: Bayerisches Landesamt für Statistik

## 8.10 Übernachtungen nach Monaten <sup>1)</sup>

Monat	Übernachtungen insgesamt									
	2010		2011		2012		2013		2014	
	Übern.	dar. Ausl.	Übern.	dar. Ausl.	Übern.	dar. Ausl.	Übern.	dar. Ausl.	Übern.	dar. Ausl.
Januar .....	39 058	10 782	43 981	10 979	45 709	9 736	47 942	9 238	48 434	10 709
Februar .....	42 614	10 894	48 866	10 738	49 198	11 264	48 867	9 766	49 813	12 127
März .....	64 445	12 966	61 150	13 706	60 622	13 957	69 672	12 810	64 101	13 920
April .....	64 553	14 164	65 120	14 566	67 247	14 070	75 032	17 084	67 104	14 049
Mai .....	79 730	17 416	87 244	17 997	86 941	17 365	84 302	17 000	92 855	17 554
Juni .....	81 931	18 835	88 203	19 778	88 410	21 953	86 201	20 393	86 402	18 283
Juli .....	100 230	29 061	103 771	26 553	100 481	26 024	98 313	26 532	100 358	27 108
August .....	91 978	29 062	97 258	31 209	93 265	26 723	94 464	27 572	96 497	27 513
September .....	87 841	19 887	93 842	21 533	95 608	21 027	90 776	21 775	94 946	22 302
Oktober .....	81 951	16 786	87 032	18 042	82 890	16 354	85 811	17 166	90 809	17 151
November .....	64 076	12 957	70 814	14 931	70 681	13 149	68 160	14 760	72 377	15 041
Dezember .....	67 889	13 504	70 204	13 152	71 186	12 264	72 433	13 507	76 531	14 328
insgesamt .....	866 296	206 314	917 485	213 184	912 238	203 886	921 973	207 603	940 227	210 085

Monat	darunter in Hotels									
	2010		2011		2012		2013		2014	
	Übern.	dar. Ausl.	Übern.	dar. Ausl.	Übern.	dar. Ausl.	Übern.	dar. Ausl.	Übern.	dar. Ausl.
Januar .....	29 704	8 408	34 024	9 107	34 954	8 422	35 821	8 732	36 752	8 732
Februar .....	32 513	9 084	37 644	9 668	38 875	10 442	37 151	8 514	38 404	10 233
März .....	49 027	10 805	46 958	11 637	48 512	13 140	54 357	11 349	49 755	12 736
April .....	48 870	11 448	51 307	12 946	51 892	12 468	58 664	15 448	52 146	12 772
Mai .....	62 019	14 148	66 602	15 327	67 905	15 136	66 637	15 108	73 687	15 721
Juni .....	64 045	15 289	68 837	16 280	67 878	18 422	68 024	17 937	66 813	15 239
Juli .....	76 909	22 755	80 419	21 259	76 238	20 600	74 280	20 466	78 220	21 659
August .....	73 948	23 490	76 789	25 998	71 982	21 225	74 085	23 197	79 032	23 591
September .....	69 786	17 281	74 888	18 926	75 297	18 352	72 235	19 739	77 658	20 068
Oktober .....	63 515	14 485	68 698	16 507	64 043	14 509	66 797	15 638	72 586	15 598
November .....	51 302	11 888	55 787	13 409	54 326	12 085	53 908	13 444	59 629	13 879
Dezember .....	56 980	12 309	59 587	12 113	59 955	11 413	60 142	12 436	67 052	13 104
insgesamt .....	678 618	171 390	721 540	183 177	711 857	176 214	722 101	182 008	751 734	183 332

Monat	darunter in Gasthöfen									
	2010		2011		2012		2013		2014	
	Übern.	dar. Ausl.	Übern.	dar. Ausl.	Übern.	dar. Ausl.	Übern.	dar. Ausl.	Übern.	dar. Ausl.
Januar .....	1 857	311	2 403	252	2 483	211	2 846	171	2 679	184
Februar .....	2 134	434	2 516	374	2 443	233	2 679	269	2 564	355
März .....	3 273	515	3 205	388	3 456	380	3 985	494	3 278	232
April .....	3 374	774	3 355	490	3 142	384	3 489	536	3 411	381
Mai .....	4 123	647	3 931	753	3 956	463	3 681	467	4 299	384
Juni .....	3 805	858	3 665	640	4 082	691	4 093	920	4 121	820
Juli .....	4 383	994	4 453	648	4 320	541	4 343	785	2 954	400
August .....	4 047	728	4 250	611	3 828	540	3 948	568	3 026	413
September .....	4 296	710	4 235	573	4 095	409	4 147	415	2 602	298
Oktober .....	4 310	633	4 140	530	3 916	320	4 298	419	2 463	193
November .....	3 599	405	3 252	408	3 701	270	3 617	350	1 888	133
Dezember .....	3 200	486	2 604	425	3 501	239	3 497	211	1 619	115
insgesamt .....	42 401	7 495	42 009	6 092	42 923	4 681	44 623	5 605	34 904	3 908

<sup>1)</sup> bei den Zahlen für das Jahr 2014 handelt es sich um vorläufige Zahlen

Quelle: Bayerisches Landesamt für Statistik

8.11 Jugendherberge <sup>1)</sup>

	2010	2011	2012	2013	2014
<b>Gästebetten</b> <sup>2)</sup> .....	186	186	186	186	186
Bettenausnutzung <sup>3)</sup> .....	49,8	51,9	48,1	49,2	46,9
durchschn. Aufenthaltsdauer <sup>4)</sup> in Tg. ....	2,2	2,2	2,1	2,3	2,2
<b>Gästeankünfte</b> insgesamt .....	14 705	15 952	15 594	14 548	14 550
darunter Auslandsgäste .....	1 998	1 832	2 002	1 547	1 774
davon aus Europa .....	1 700	1 454	1 608	1 083	1 269
Afrika .....	1	5	-	7	16
Asien .....	89	66	77	61	106
Amerika .....	167	280	291	378	366
Australien .....	37	25	24	15	17
ohne Angabe .....	4	2	2	3	-
davon im Januar .....	509	446	351	535	344
Februar .....	401	660	468	516	443
März .....	1 149	943	1 076	1 065	774
April .....	932	1 218	1 453	1 317	1 241
Mai .....	1 999	1 640	1 764	1 564	1 617
Juni .....	1 341	1 916	1 818	1 540	1 627
Juli .....	2 110	2 089	2 084	1 791	2 047
August .....	1 816	2 264	2 072	1 770	1 973
September .....	1 439	1 613	1 245	1 246	1 180
Oktober .....	1 376	1 470	1 500	1 737	1 673
November .....	995	954	1 139	700	993
Dezember .....	638	739	624	767	638
<b>Gästeübernachtungen</b> insgesamt .....	32 394	35 273	32 629	33 392	31 827
darunter Auslandsgäste .....	4 591	3 613	4 459	4 899	5 076
davon aus Europa .....	2 833	2 154	2 682	1 504	1 906
Afrika .....	1	9	-	13	6
Asien .....	126	110	229	156	87
Amerika .....	1 580	1 305	1 513	3 206	3 052
Australien .....	47	33	31	17	25
ohne Angabe .....	4	2	4	3	-
davon im Januar .....	968	959	977	1 029	860
Februar .....	842	1 569	956	1 720	990
März .....	2 402	2 084	2 443	2 735	2 034
April .....	3 243	3 083	3 126	3 099	2 926
Mai .....	3 547	3 756	3 609	3 386	3 742
Juni .....	3 325	4 507	3 603	3 515	3 332
Juli .....	4 938	4 637	4 424	4 947	4 838
August .....	3 073	3 757	3 667	3 163	3 321
September .....	3 081	3 463	3 051	2 797	2 682
Oktober .....	3 668	3 652	3 174	3 830	3 849
November .....	1 816	2 399	2 226	1 554	1 930
Dezember .....	1 491	1 407	1 373	1 617	1 323

<sup>1)</sup> Wöhrdstr. 60<sup>3)</sup> (Übernachtungen x 100) : (Betten x Tage des Berichtszeitraums)<sup>2)</sup> im Jahresdurchschnitt<sup>4)</sup> Übernachtungen : Gästeankünfte

Quelle: Jugendherberge Regensburg - eigene Berechnungen



## Gesundheitswesen

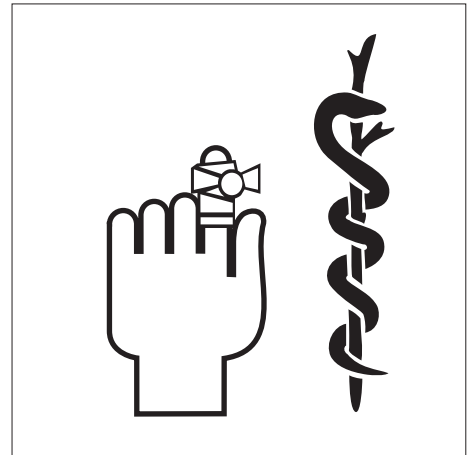

## **Allgemeine Krankenhäuser**

Hierzu zählen alle Krankenhäuser, die nicht ausschließlich über psychiatrische oder psychiatrische und neurologische Abteilungen verfügen. Reine Tages- und Nachtkliniken sowie Bundeswehrkrankenhäuser zählen nicht zu den Allgemeinen Krankenhäusern.

## **Bettenausnutzung**

Die Bettenausnutzung, auch Bettenauslastung genannt, dokumentiert den Anteil der tatsächlichen Pflēgetage an den möglichen Pflēgetagen. Sie berechnet sich aus der Formel:  $(\text{Anzahl der Pflēgetage} \times 100) / (\text{Betten} \times \text{Tage des Berichtszeitraums})$ .

## **Freigemeinnützige Krankenhäuser**

sind Einrichtungen, die von Trägern der kirchlichen oder freien Wohlfahrtspflege, Kirchengemeinden, Stiftungen oder Vereinen unterhalten werden.

## **Hochschulkliniken**

sind Krankenhäuser im Sinne des Hochschulbauförderungsgesetzes.

## **Krankenbetten**

Hierzu zählen alle Betten, die in den Einrichtungen im Jahresdurchschnitt betriebsbereit aufgestellt sind, unabhängig von einer Förderung.

## **Krankenhäuser**

sind Einrichtungen, in den Patienten untergebracht und versorgt werden können und die gemäß § 107 Abs. 1 SGB V der Krankenhausbehandlung oder Geburtshilfe dienen, fachlich-medizinisch unter ständiger ärztlicher Leitung stehen, über ausreichende, ihrem Versorgungsauftrag entsprechende diagnostische und therapeutische Möglichkeiten verfügen und nach wissenschaftlich anerkannten Methoden arbeiten. Sie sind mit Hilfe von jederzeit verfügbaren ärztlichem und nichtärztlichem Personal darauf eingerichtet, vorwiegend durch ärztliche und pflegerische Hilfeleistungen Krankheiten der Patienten zu erkennen, zu heilen, ihre Verschlimmerung zu verhüten, Krankheitsbeschwerden zu lindern oder Geburtshilfe zu leisten.

## **Öffentliche Krankenhäuser**

Hierzu zählen Einrichtungen, die von Gebietskörperschaften (Bund, Land, Bezirk, Kreis, Gemeinde) oder von Zusammenschlüssen solcher Körperschaften sowie von Sozialversicherungsträgern betrieben werden.

## **Pflēgetage**

Die Zahl der Pflēgetage entspricht der Summe der an den einzelnen Tagen des Berichtszeitraums vollstationär unterbrachten Patienten.

## **Plankrankenhäuser**

sind Kliniken, die im Krankenhausbedarfsplan aufgenommen sind.

## **Privatkrankenhäuser**

sind Kliniken, die als gewerbliche Unternehmen eine Konzession nach § 40 der Gewerbeordnung benötigen.

## **Schwerbehinderte**

Als schwerbehindert gilt, wer nicht nur vorübergehend körperlich, geistig oder seelisch behindert ist und dem vom Amt für Versorgung und Familienförderung ein Grad der Behinderung von mindestens 50 Prozent zuerkannt worden ist.

## **Todesursachen** (nach der ICD-Liste)

Für jeden Sterbefall wird vom Arzt eine Todesbescheinigung (Leichenschauschein) ausgestellt. Auf Grund dieser Bescheinigung wird das sogenannte Grundleiden bzw. die Schädigung, die den Ablauf der zum Tode führenden Ereignisse auslöste, statistisch erfasst.

Maßgeblich für die derzeitige Klassifizierung der Todesursachen ist die seit dem 1. Januar 1998 von der Weltgesundheitsorganisation (WHO) entwickelte und vom Deutschen Institut für medizinische Dokumentation und Information (DIMDI) im Auftrag des Gesundheitsministeriums herausgegebene "Internationale statistische Klassifikation der Krankheiten und verwandter Gesundheitsprobleme, 10. Revision" (ICD-10).

## **Verweildauer**

Die Verweildauer gibt die Zahl der Tage an, die ein Patient durchschnittlich in stationärer Behandlung verbringt. Sie wird wie folgt berechnet:  $\text{Anzahl der Pflēgetage} / \text{Zahl der Patienten}$ .

### 9.1 Gestorbene nach den wichtigsten Todesursachen im Jahr 2014

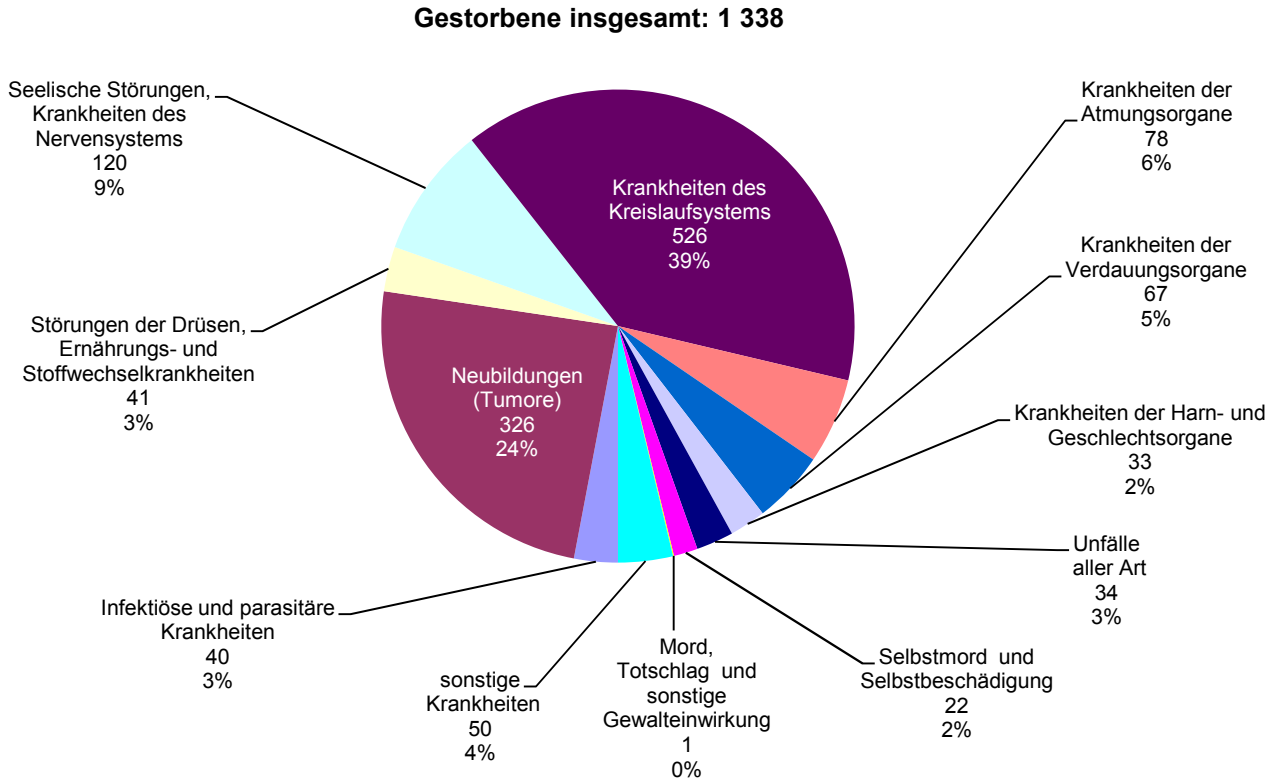

### 9.2 Patienten, Pflegetage und Bettenauslastung in den Krankenhäusern in den Jahren 1991 bis 2014

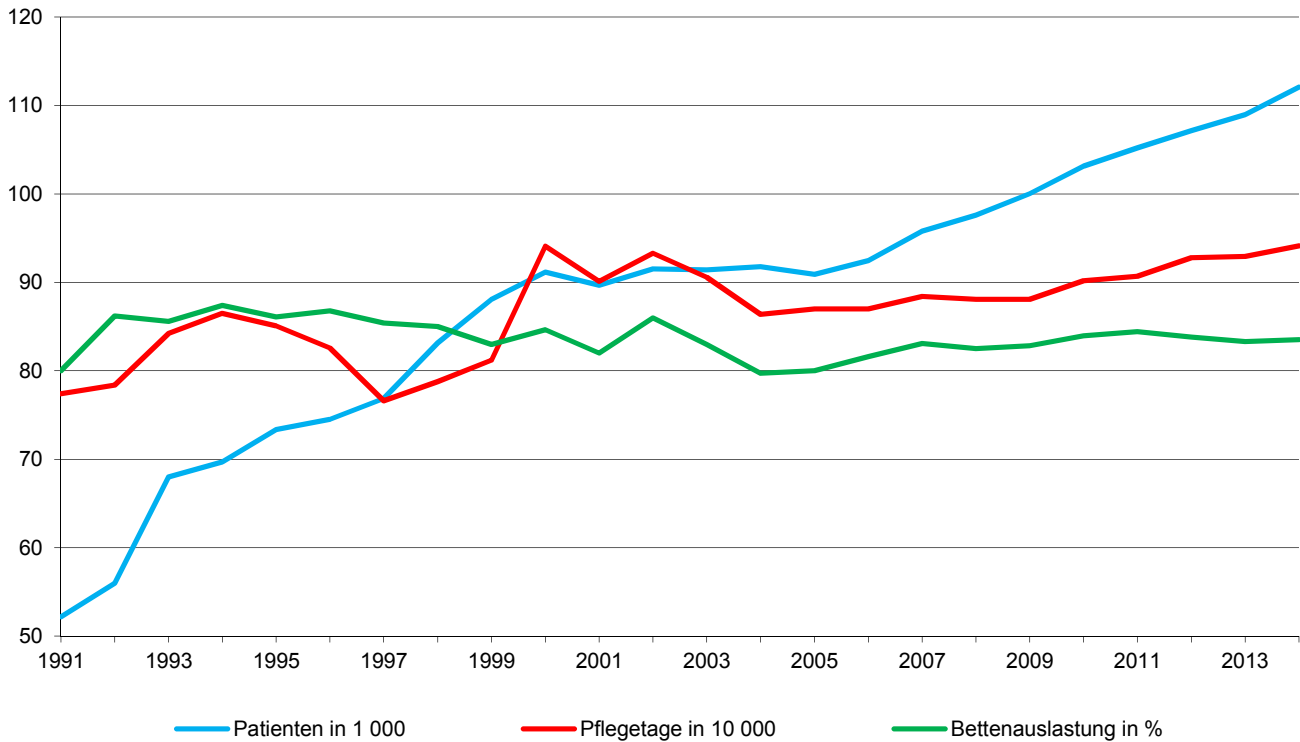

### 9.3 Krankenhäuser und Krankbetten

	2010	2011	2012	2013	2014
<b>Krankenhäuser</b> insgesamt .....	5	5	5	5	5
davon Hochschulklinik .....	1	1	1	1	1
Plankrankenhäuser .....	4	4	4	4	4
davon Öffentliche Krankenhäuser .....	3	3	3	3	2
Freigemeinnützige Krankenhäuser .....	2	2	2	2	3
Private Krankenhäuser .....	-	-	-	-	-
<b>Betten</b> insgesamt .....	2 641	2 681	2 706	2 737	2 756
davon Hochschulklinik .....	833	833	833	833	833
Plankrankenhäuser .....	1 808	1 848	1 873	1 904	1 923
davon Öffentliche Krankenhäuser .....	1 515	1 550	1 552	1 457	1 461
Freigemeinnützige Krankenhäuser .....	1 126	1 131	1 154	1 280	1 295
Private Krankenhäuser .....	-	-	-	-	-
davon Betten für					
Augenheilkunde .....	52	48	48	49	50
Chirurgie .....	632	622	630	641	613
Frauenheilkunde und Geburtshilfe .....	130	131	126	121	121
Hämatologie .....	84	89	90	93	99
Hals-, Nasen- und Ohrenheilkunde .....	90	87	87	87	84
Haut- und Geschlechtskrankheiten .....	45	45	45	45	45
Innere Medizin .....	354	375	383	398	397
Kardiologie .....	172	174	178	181	181
Kinderchirurgie .....	30	30	30	30	30
Kinderheilkunde .....	134	134	134	134	134
Kinder- und Jugendpsychiatrie .....	28	28	28	28	28
Mund-, Kiefer-, Gesichtschirurgie .....	31	31	31	31	31
Nephrologie .....	16	16	16	16	16
Neurochirurgie .....	104	102	103	102	104
Neurologie .....	132	128	194	197	194
Nuklearmedizin (Therapie) .....	12	12	12	13	14
Psychiatrie/Psychotherapie/Psychotherap. Medizin .....	446	475	475	475	459
Strahlentherapie .....	34	33	33	33	33
Urologie .....	65	63	63	63	71
Sonstige .....	50	58	-	-	52

Quelle: Bayerisches Landesamt für Statistik

## 9.4 Krankenhäuser - einzelne Einrichtungen

Krankenhaus	Status Träger	2010	2011	2012	2013	2014
<b>Klinikum der Universität Regensburg</b>						
Krankenhauspersonal insgesamt .....	<b>öffentlich</b>	3 682	3 723	4 042	4 139	4 188
dar. Ärztlicher Dienst, AIP's, Belegärzte .....	Freistaat Bayern	618	632	654	681	703
Pflegedienst .....		1 025	1 050	1 123	1 158	1 146
Betten .....		833	833	833	833	833
Patienten .....		30 659	31 388	31 162	31 523	32 758
Pflegetage .....		242 486	243 673	246 305	244 265	249 537
Verweildauer <sup>1)</sup> .....		7,9	7,8	7,9	7,7	7,6
Bettenausnutzung <sup>2)</sup> .....		79,8	80,1	80,8	80,3	82,1
<b>Bezirksklinikum (ohne Pflegeheim)</b>						
Krankenhauspersonal insgesamt <sup>3)</sup> .....	<b>öffentlich</b>	1 369	1 765	1 779	2 060	2 035
dar. Ärztlicher Dienst, AIP's, Belegärzte .....	Bezirk	151	165	187	220	224
Pflegedienst .....	Oberpfalz	538	854	785	945	902
Betten (einschließlich Plätze) .....		980	980	1 051	1 063	1 081
Patienten (einschließlich teilstationär) .....		11 851	12 140	12 527	12 926	13 048
Pflegetage (einschließlich teilstationär) .....		328 400	334 121	345 134	351 727	351 094
Verweildauer <sup>1)</sup> .....		27,7	27,5	27,6	27,2	26,9
Bettenausnutzung <sup>2)</sup> .....		91,8	93,4	93,0	94,0	92,3
<b>Krankenhaus der Barmherzigen Brüder</b>						
Krankenhauspersonal insgesamt .....	<b>frei/gemein-</b>	2 125	2 226	2 319	2 379	2 521
dar. Ärztlicher Dienst, AIP's, Belegärzte .....	<b>nützig</b>	389	415	433	451	470
Pflegedienst .....	Orden d. Barm-	823	811	829	845	903
Betten .....	herzigen Brüder	828	828	852	890	905
Patienten .....	in Bayern	41 505	42 590	44 486	45 038	46 295
Pflegetage .....		250 448	250 912	256 696	261 183	267 676
Verweildauer <sup>1)</sup> .....		6,0	5,9	5,8	5,8	5,8
Bettenausnutzung <sup>2)</sup> .....		82,9	83,0	82,4	80,4	81,0
<b>Caritas-Krankenhaus St. Josef <sup>4)</sup></b>						
Krankenhauspersonal insgesamt .....	<b>frei/gemein-</b>	772	777	829	853	888
dar. Ärztlicher Dienst, Belegärzte .....	<b>nützig</b>	110	113	123	136	146
Pflegedienst .....	Caritas-Verband	272	278	285	297	306
Betten .....	der Diözese	311	311	303	300	300
Patienten .....	Regensburg	15 278	15 459	16 224	17 053	17 917
Pflegetage .....	e. V.	82 963	80 845	83 423	83 993	87 564
Verweildauer <sup>1)</sup> .....		5,4	5,2	5,1	4,9	4,9
Bettenausnutzung <sup>2)</sup> .....		73,1	71,2	75,2	76,7	80,0
<b>Evangelisches Krankenhaus</b>						
Krankenhauspersonal insgesamt .....	<b>frei/gemein-</b>	140	144	143	143	143
dar. Ärztlicher Dienst, AIP's, Belegärzte .....	<b>nützig <sup>5)</sup></b>	13	12	13	14	13
Pflegedienst .....	Orden d. Barm-	50	50	48	42	39
Betten .....	herzigen Brüder	100	100	95	90	90
Patienten .....	in Bayern 80 %	4 923	4 717	3 833	3 607	3 264
Pflegetage .....	Evangelische	24 343	24 320	21 289	16 548	15 365
Verweildauer <sup>1)</sup> .....	Wohltätigkeits-	4,9	5,2	5,6	4,6	4,7
Bettenausnutzung <sup>2)</sup> .....	stiftung in	66,7	66,6	61,2	50,4	46,8
	Regensburg 20 %					

<sup>1)</sup> Pflegetage : Patienten

<sup>2)</sup> (Pflegetage x 100) : (Betten x Tage des Berichtszeitraums)

<sup>3)</sup> die Daten ab dem Jahr 2011 sind aufgrund geänderter Zählweise mit den Vorjahren nicht vergleichbar

<sup>4)</sup> Fallzählung nach dem Krankenhausentgeltgesetz

<sup>5)</sup> ab dem 01.11.2013

Quelle: Angaben der einzelnen Krankenhäuser - eigene Berechnungen

## 9.5 Krankenhauspersonal und Krankenversorgung in den Krankenhäusern

	2010	2011	2012	2013	2014
<b>Krankenhauspersonal</b> insgesamt .....	8 105	8 635	9 112	9 574	9 775
darunter weiblich .....	5 776	6 137	6 558	6 933	7 065
davon Ärztlicher Dienst, AiP's .....	1 281	1 337	1 410	1 502	1 556
darunter weibliche Ärzte .....	532	570	609	690	702
Belegärzte .....	24	24	25	26	33
Pflegedienst .....	2 708	3 041	3 070	3 287	3 296
darunter weiblich .....	2 208	2 432	2 450	2 607	2 622
Medizinisch - technischer Dienst .....	1 846	1 989	2 182	2 234	2 258
darunter weiblich .....	1 529	1 632	1 847	1 893	1 915
Funktionsdienst .....	739	784	833	898	922
darunter weiblich .....	577	586	652	695	728
Wirtschafts- und Versorgungsdienst .....	428	410	410	389	388
darunter weiblich .....	327	298	281	296	286
Technischer Dienst .....	145	155	164	191	199
darunter weiblich .....	3	5	8	20	21
Verwaltungsdienst .....	606	647	690	705	775
darunter weiblich .....	400	421	460	466	527
Sonderdienste .....	32	42	51	47	38
darunter weiblich .....	23	30	35	34	28
Sonstiges Personal .....	320	230	302	321	343
darunter weiblich .....	177	163	216	232	236
<b>Krankenhäuser</b> insgesamt .....	5	5	5	5	5
Bettenzahl <sup>1)</sup> .....	2 942	2 942	3 024	3 056	3 087
Patienten .....	103 129	105 198	107 177	108 983	112 093
Pflegetage .....	901 760	906 508	927 795	929 348	941 336
Verweildauer <sup>2)</sup> .....	8,7	8,6	8,7	8,5	8,4
Bettenausnutzung <sup>3)</sup> in % .....	84,0	84,4	83,8	83,3	83,5

<sup>1)</sup> im Jahresdurchschnitt

<sup>2)</sup> Pflegetage : Patienten

<sup>3)</sup> (Pflegetage x 100) : (Betten x Tage des Berichtszeitraums)

Quelle: Angaben der einzelnen Krankenhäuser - eigene Berechnungen

## 9.6 Ärzte nach Arztgruppen <sup>1)</sup>

	Zahl der Ärzte				
	2010	2011	2012	2013	2014
Anästhesisten .....	.	.	14	14	14
Ärztliche Psychotherapeuten .....	.	.	25	25	25
Augenärzte .....	.	.	19	18	18
Chirurgen .....	.	.	23	24	23
Fachärztlich tätige Internisten .....	.	.	40	41	45
Frauenärzte .....	.	.	36	37	37
Hausärzte .....	.	.	114	115	114
Hautärzte .....	.	.	13	13	13
HNO-Ärzte .....	.	.	15	15	16
Humangenetiker .....	.	.	3	3	3
Kinder- und Jugendpsychiater .....	.	.	9	10	9
Kinderärzte .....	.	.	15	15	15
Laborärzte .....	.	.	11	11	13
Mund-Kiefer-Gesichtschirurgen .....	.	.	6	8	8
Nervenärzte .....	.	.	10	9	9
Neurochirurgen .....	.	.	11	11	11
Neurologen .....	.	.	2	3	2
Nuklearmediziner .....	.	.	5	5	5
Orthopäden .....	.	.	23	25	25
Pathologen .....	.	.	5	5	6
Physikalische und Rehabilitative Mediziner .....	.	.	3	3	3
Psychiater .....	.	.	3	3	4
Radiologen .....	.	.	10	11	11
Strahlentherapeuten .....	.	.	8	9	9
Transfusionsmediziner .....	.	.	3	3	3
Urologen .....	.	.	9	10	11
Zahnärzte .....	152	160	168	178	176

<sup>1)</sup> Stand jeweils 01.01. des Folgejahres; alle zugelassenen und angestellten Ärzte (ohne Ermächtigte); Ärzte, die in mehreren Arztgruppen tätig sind, werden in jeder zutreffenden Arztgruppe erfasst; wodurch Mehrfachzählungen möglich sind

Quelle: Kassenärztliche Vereinigung Bayerns (KVB Arztregister); Kassenzahnärztliche Vereinigung Bayerns

## 9.7 Sonstige im Gesundheitswesen tätige Personen <sup>1)</sup>

	männlich					weiblich				
	2010	2011	2012	2013	2014	2010	2011	2012	2013	2014
<b>Bundesrechtlich geregelte Berufe</b>										
Altenpfleger .....	.	.	.	.	.	.	.	.	.	.
Apotheker .....	.	.	.	.	.	.	.	.	.	.
Apothekerassistenten .....	.	.	.	.	.	.	.	.	.	.
Beschäftigungs-, Arbeitstherapeuten .....	.	.	.	.	17	.	.	.	.	71
Diätassistenten .....	.	.	.	.	.	.	.	.	.	.
Hebammen .....	-	-	-	-	-	56	55	49	51	44
Heilpraktiker .....	65	69	51	42	36	140	149	132	130	121
Heilpraktiker "Psychotherapie" .....	17	19	11	13	10	57	61	51	62	49
Kinderkrankenschwestern/-pfleger .....	.	.	.	.	.	.	.	.	.	.
Krankengymnasten .....	90	102	97	132	138	192	188	156	223	220
Krankenpflegehelfer .....	.	.	.	.	.	.	.	.	.	.
Krankenschwestern/-pfleger .....	.	.	.	.	.	.	.	.	.	.
Logopäden .....	3	7	6	6	4	58	63	55	71	55
Masseure .....	.	.	.	.	.	.	.	.	.	.
Masseure und med. Bademeister .....	.	.	.	.	.	.	.	.	.	.
Med.-Techn. Assistenten .....	.	.	.	.	.	.	.	.	.	.
Med.-Techn. Laboratoriumsassistenten .....	.	.	.	.	.	.	.	.	.	.
Med.-Techn. Radiologieassistenten .....	.	.	.	.	.	.	.	.	.	.
Pharmaz.-techn. Assistenten .....	.	.	.	.	.	.	.	.	.	.
Pharmazieingenieure .....	.	.	.	.	.	.	.	.	.	.
Podologen / medizinische Fußpfleger .....	1	3	-	3	2	5	8	10	11	11
<b>Nicht bundesrechtlich geregelte Berufe</b>										
Desinfektoren .....	.	.	.	.	.	.	.	.	.	.
Orthoptisten .....	.	.	.	.	.	.	.	.	.	.
Rettungsassistenten .....	79	127	147	101	113	15	17	32	27	24
Rettungssanitäter .....	.	.	.	.	.	.	.	.	.	.

<sup>1)</sup> ohne Personen, die in Krankenhäusern und Kliniken beschäftigt sind

Quelle: Staatliches Gesundheitsamt Regensburg



## 9.8 Gestorbene nach den wichtigsten Todesursachen nach der Internationalen Klassifikation (ICD) der Krankheiten <sup>1)</sup>

	insgesamt					darunter weiblich				
	2010	2011	2012	2013	2014	2010	2011	2012	2013	2014
<b>Gestorbene insgesamt</b> .....	1 327	1 356	1 320	1 326	1 338	710	724	734	738	719
darunter durch										
Infektiöse und parasitäre Krankheiten .....	20	23	37	29	40	9	13	19	17	26
darunter Tuberkulose .....	-	1	-	-	-	-	-	-	-	-
Neubildungen (Tumore) .....	342	346	337	356	326	148	168	163	186	145
darunter bösartige .....	324	336	320	344	317	138	163	152	177	138
Störungen der Drüsen, Ernährungs- und Stoffwechselkrankheiten .....	48	57	31	37	41	36	25	17	17	26
darunter Diabetes .....	38	43	28	32	35	29	18	16	14	22
Psychische und Verhaltensstörungen .....	77	75	90	88	70	47	47	51	56	41
Krankheiten des Kreislaufsystems .....	538	531	531	492	526	323	317	331	303	311
darunter Herzkrankheiten .....	362	371	371	303	358	206	209	220	184	207
darunter Herzinfarkt .....	81	71	95	56	87	30	28	50	29	38
Krankheiten der Atmungsorgane .....	82	112	91	80	78	46	47	47	46	40
darunter Lungenentzündung .....	30	39	34	32	21	18	18	17	20	12
Krankheiten der Verdauungsorgane .....	71	46	63	79	67	35	25	36	41	33
darunter Leberkrankheiten .....	19	20	27	28	24	6	6	11	11	9
Krankheiten der Harn- und Geschlechtsorgane .....	13	32	24	29	33	6	21	17	12	18
Unfälle aller Art .....	22	24	20	28	34	10	12	10	16	19
darunter Kfz-Unfälle (Transportmittelunfälle) .....	8	5	4	11	4	4	3	1	3	2
Selbstmord und Selbstbeschädigung .....	16	36	17	22	22	5	16	4	8	6
Mord, Totschlag u. sonstige Gewalteinwirkung .....	1	1	1	1	1	1	1	-	-	1

<sup>1)</sup> nach der 10. Revision der ICD

Quelle: Bericht über das bayerische Gesundheitswesen; Bayerisches Landesamt für Statistik

## 9.9 Menschen mit schweren Behinderungen <sup>1)</sup>

	2005	2007	2009	2011	2013
<b>Schwerbehinderte insgesamt</b> .....	17 247	17 024	17 233	16 549	16 283
<b>nach Altersgruppen</b>					
davon im Alter bis unter 4 Jahre .....	16	19	25	18	31
von 4 bis unter 6 Jahren .....	26	26	14	28	19
von 6 bis unter 15 Jahren .....	128	125	134	123	140
von 15 bis unter 18 Jahren .....	49	43	54	47	47
von 18 bis unter 25 Jahren .....	161	167	166	176	143
von 25 bis unter 35 Jahren .....	454	451	471	503	522
von 35 bis unter 45 Jahren .....	967	877	899	879	790
von 45 bis unter 55 Jahren .....	1 730	1 775	1 786	1 808	1 743
von 55 bis unter 60 Jahren .....	1 476	1 379	1 442	1 428	1 362
von 60 bis unter 62 Jahren .....	693	715	716	687	695
von 62 bis unter 65 Jahren .....	1 252	1 108	1 045	1 112	1 140
von 65 oder mehr Jahren .....	10 295	10 339	10 481	9 740	9 651
<b>nach Behinderungsarten</b>					
Verlust oder Teilverlust von Gliedmaßen .....	149	129	110	90	74
Funktionseinschränkung von Gliedmaßen .....	2 566	2 535	2 537	2 418	2 239
Funktionseinschränkung <sup>2)</sup> .....	2 750	2 609	2 555	2 382	2 235
Blindheit und Sehbehinderung .....	710	719	702	662	653
Sprach- oder Sprechstörungen <sup>3)</sup> .....	605	617	640	657	666
Verlust einer Brust oder beider Brüste, Entstellungen u. a. ....	462	465	505	488	491
Funktionsbeeinträchtigung <sup>4)</sup> .....	4 401	4 226	4 138	3 728	3 706
Querschnittslähmung <sup>5)</sup> .....	3 610	3 725	3 934	3 979	4 032
Sonstige und ungenügend bezeichnete Behinderungen .....	1 994	1 999	2 112	2 145	2 187
<b>nach Grad der Behinderung</b>					
50 bis unter 60 .....	5 599	5 545	5 609	5 613	5 597
60 bis unter 70 .....	2 692	2 707	2 762	2 735	2 690
70 bis unter 80 .....	1 823	1 785	1 773	1 737	1 727
80 bis unter 90 .....	1 916	1 842	1 823	1 740	1 704
90 bis unter 100 .....	893	868	842	823	792
100 .....	4 324	4 277	4 424	3 901	3 773
<b>Schwerbehinderte auf 100 Einwohner <sup>6)</sup></b>					
Stadt Regensburg .....	13,4	13,0	12,9	12,2	11,7
Regierungsbezirk Oberpfalz .....	11,1	11,3	11,6	11,2	11,3
Freistaat Bayern .....	8,5	8,8	9,1	8,8	9,0

<sup>1)</sup> Grad der Behinderung mindestens 50 und Anerkennung durch Schwerbehindertenausweis; Stand jeweils 31.12.

<sup>2)</sup> der Wirbelsäule und des Rumpfes, Deformierung des Brustkorbes

<sup>3)</sup> einschließlich Taubheit, Schwerhörigkeit, Gleichgewichtsstörungen

<sup>4)</sup> von inneren Organen bzw. Organsystemen

<sup>5)</sup> einschließlich zerebrale Störungen, geistig-seelische Behinderungen, Suchtkrankheiten

<sup>6)</sup> Bevölkerung am Ort der Hauptwohnung (siehe Seite 54)

Quelle: Bayerisches Landesamt für Statistik

# 10

## Sozialwesen



## **Bedarfsgemeinschaft**

Sie entspricht in der Regel dem Haushalt und umfasst all diejenigen Personen, die in die gemeinsame Sozialhilfeberechnung mit einbezogen werden. Einzeleinkommen und Einzelvermögen einzelner Mitglieder der Bedarfsgemeinschaft kommen auch für die Bedarfsbefriedigung der anderen Mitglieder zum Einsatz.

## **Grundsicherung**

Die Grundsicherung im Alter und bei Erwerbsminderung ist eine eigenständige, bedürftigkeitsabhängige Sozialleistung, die älteren (über 65-jährigen) bzw. dauerhaft voll erwerbsgeminderten Menschen zur Sicherung ihres Lebensunterhalts dient und dabei auch die "verschämte Armut im Alter" eingrenzen soll. Die bedarfsorientierte Grundsicherung wurde durch das Grundsicherungsgesetz (GSiG) zum 01.01.2003 eingeführt. Im Zuge der Sozialhilfereform wurde das Grundsicherungsgesetz am 01. Januar 2005 durch das 4. Kapitel des Zwölften Buches Sozialgesetzbuch (SGB XII) ersetzt.

## **Institutionelle Beratung** (in der Jugendhilfe)

Die "Institutionelle Beratung" erstreckt sich ausschließlich auf die beendeten Fälle von Erziehungs-, Familien- und Jugend- sowie Suchtberatungen, die als erzieherische Hilfe gemäß § 28 SGB VIII durchgeführt und mit öffentlichen Mitteln der Jugendhilfe ganz oder teilweise finanziert werden.

## **Jugendhilfe**

Die öffentliche Jugendhilfe umfasst alle behördlichen Maßnahmen zum Zwecke der Jugendhilfe nach dem Achten Buch des Sozialgesetzbuches (SGB VIII) und anderen Rechtsvorschriften.

Zu den Aufwendungen zählen die unmittelbaren Ausgaben für individuelle und gruppenbezogene Hilfen und andere Aufgaben, Ausgaben für die Unterhaltung und den Betrieb eigener Einrichtungen sowie Zuschüsse an Träger der freien Jugendhilfe für personenbezogene Einzelmaßnahmen und für Einrichtungen.

## **Kriegsopferfürsorge**

Die Leistungen der Kriegsopferfürsorge ergänzen die Leistungen der Kriegsopferversorgung (Leistungen nach dem Bundesversorgungsgesetz), wenn die übrigen Leistungen, die die Beschädigten bzw. die Hinterbliebenen erhalten, zusammen mit Einkommen aus anderen Quellen nicht ausreichen, diesen eine angemessene soziale Stellung zu gewährleisten.

## **Pflegeversicherung**

Die Versicherungspflicht richtet sich nach dem Grundsatz: "Die Pflegeversicherung folgt der Krankenversicherung". Träger der sozialen Pflegeversicherung sind die Pflegekassen, für die private Pflege-Pflichtversicherung die Versicherungs-

unternehmen. Der versicherte Personenkreis der sozialen Pflegeversicherung umfasst die in der gesetzlichen Krankenversicherung Versicherten (Pflichtmitglieder, freiwillige Mitglieder, Familienversicherte). Alle privat Krankenversicherten werden in der privaten Pflegeversicherung abgesichert.

## **Sozialhilfe**

Sozialhilfe erhalten diejenigen Bürger, die nicht in der Lage sind, aus eigener Kraft ihren Lebensunterhalt zu bestreiten oder welche der Hilfe in besonderen Lebenslagen bedürfen. Entsprechend ihrer besonderen Funktion wirkt die Sozialhilfe unterschiedslos für alle Bürger, die in Not geraten sind; die Gewährung ist nicht von Vorleistungen (Beiträgen) der Empfänger abhängig, sondern richtet sich nach entsprechenden Bedarfskriterien. Ein wichtiger Grundsatz für die Leistungsgewährung der Sozialhilfe ist allerdings ihr Nachrang: Sie tritt nur dann mit ihren Leistungen ein, wenn der Betroffene sich selbst nicht helfen kann und andere Leistungsverpflichtete nicht oder noch nicht helfen. Die Sozialhilfe umfasst die Hilfe zum Lebensunterhalt und die Hilfe in besonderen Lebenslagen. Beide Hilfearten können den Empfängern als Geld- oder Sachleistungen gewährt werden. Träger der Sozialhilfe sind die kreisfreien Städte und Landkreise als örtliche Träger sowie die von den Ländern als überörtliche Träger bestimmten Stellen.

Anfang 2005 erfuhr die Sozialhilfe durch das "Vierte Gesetz für moderne Dienstleistungen am Arbeitsmarkt" wesentliche Änderungen. Das Gesetz erbrachte mit der Zusammenlegung von Sozial- und Arbeitslosenhilfe zum Arbeitslosengeld II die Einführung der Grundsicherung für Arbeitssuchende nach dem SGB II, was einen starken Rückgang der Sozialhilfeempfänger der laufenden Hilfe zum Lebensunterhalt zur Folge hatte bzw. hat. Eine weitere einschneidende Veränderung brachte das "Gesetz zur Einordnung des Sozialhilferechts in das Sozialgesetzbuch"; danach erhalten nur mehr Personen Hilfe zum Lebensunterhalt nach dem SGB XII, die trotz Bedürftigkeit keine anderen Leistungen erhalten.

## **Wohngeld**

Staatliche Leistungen an private Haushalte zur wirtschaftlichen Sicherung angemessenen familiengerechten Wohnens.

Dabei wird Wohngeld den Mietern als Mietzuschuss und Eigentümern von Wohnungen als Lastenzuschuss gewährt, wenn die Aufwendungen für eine angemessene Wohnung im Verhältnis zum Haushaltsnettoeinkommen unzumutbar hoch sind. Die Höhe des Wohngeldes bestimmt sich im Einzelfall nach Haushaltgröße, Familieneinkommen und Wohnkosten, die bis zu bestimmten Höchstbeträgen berücksichtigt werden ("Tabellenwohngeld"). Für Haushalte von Sozialhilfeempfängern galten ab 1991 im Regelfall besondere Vorschriften ("pauschaliertes Wohngeld"). Mit der Wohngeldnovelle im Jahr 2001 wurde das "Tabellenwohngeld" in das "Allgemeine Wohngeld" und das "pauschalierte Wohngeld" in den "besonderen Mietzuschuss" umgewandelt; dabei wurden die unterschiedlichen Berechnungsweisen der beiden Wohngeldarten wieder aufgehoben, so dass seit 2001 der besondere Mietzuschuss ähnlich ermittelt wird wie das Allgemeine Wohngeld, nämlich nach Haushaltgröße, Einkommen und Wohnkosten.

Die Finanzierungsmittel für die Auszahlung des Wohngeldes stammen je zur Hälfte von Bund und Ländern.

## 10.1 Bedarfsgemeinschaften bei Arbeitsuchenden nach SGB II nach Personenanzahl im Jahr 2014

Bedarfsgemeinschaften insgesamt: 4 527

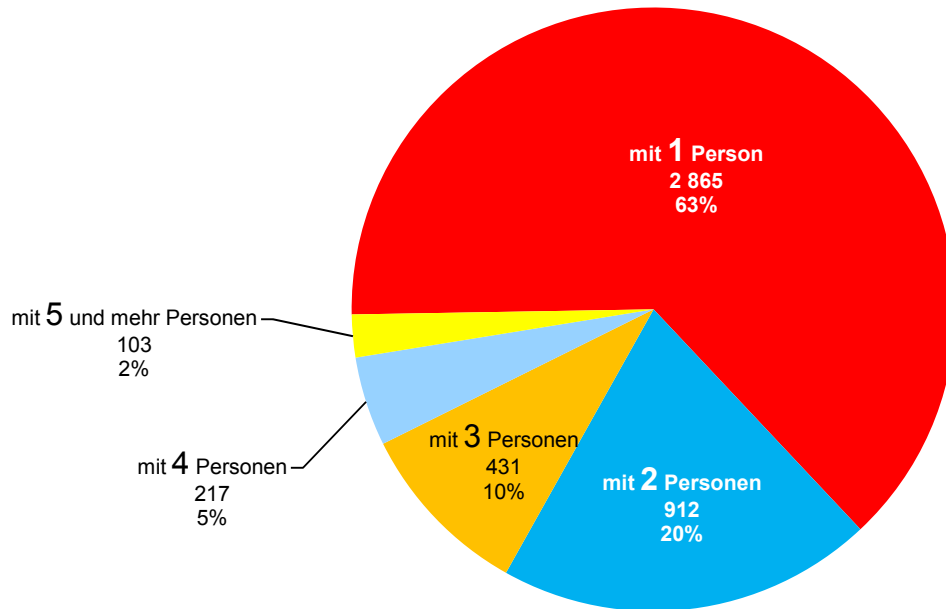

## 10.2 Wohngeldempfänger-Haushalte in den Jahren 1982 bis 2014

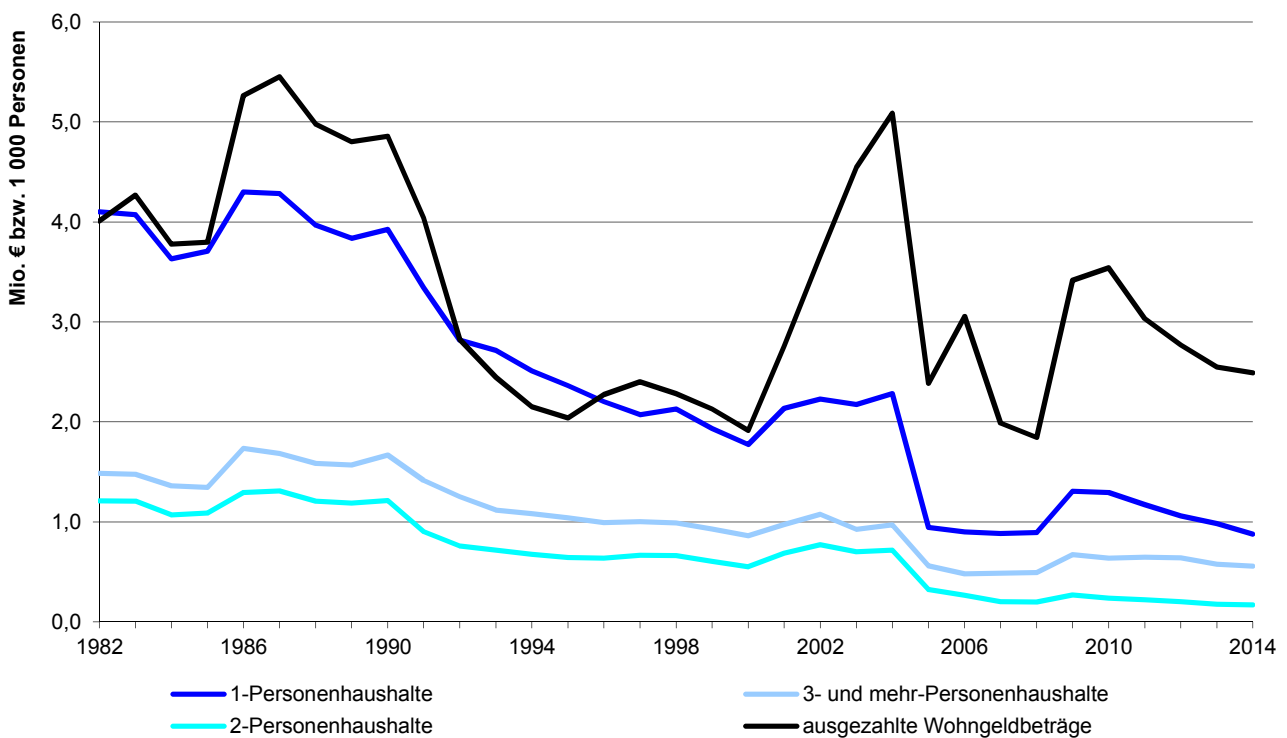

### 10.3 Grundsicherung für Arbeitsuchende nach SGB II <sup>1)</sup>

	2010	2011	2012	2013	2014
<b>Bedarfsgemeinschaften</b> insgesamt .....	5 575	5 019	4 720	4 647	4 527
davon mit 1 Person .....	3 359	3 103	2 948	2 931	2 865
2 Personen .....	1 142	1 022	983	961	912
3 Personen .....	588	518	469	447	431
4 Personen .....	334	262	214	203	217
5 und mehr Personen .....	153	115	106	105	103
1 erwerbsf. Leistungsberechtigten .....	4 270	3 971	3 780	3 734	3 618
2 erwerbsf. Leistungsberechtigten .....	1 098	875	796	770	774
3 erwerbsf. Leistungsberechtigten .....	151	124	104	104	96
4 und mehr erwerbsf. Leistungsberechtigten ...	38	31	22	16	14
darunter mit Kind(ern) unter 15 Jahren .....	1 567	1 356	1 250	1 222	1 193
davon mit 1 Kind .....	949	834	778	755	714
2 Kindern .....	470	403	357	354	359
3 Kindern .....	117	93	90	87	94
4 und mehr Kindern .....	31	26	26	27	26
<b>Leistungsberechtigte</b> insgesamt .....	9 553	8 362	7 746	7 574	7 397
davon Nichterwerbsfähige .....	2 479	2 144	1 970	1 921	1 885
davon Männer .....	1 278	1 117	1 030	1 004	990
Frauen .....	1 202	1 027	940	917	894
Deutsche .....	2 065	1 800	1 665	1 601	1 522
Ausländer .....	388	327	288	302	348
unter 15 Jahre .....	2 375	2 034	1 873	1 838	1 824
15 Jahre und älter .....	104	110	97	82	61
Erwerbsfähige .....	7 074	6 218	5 775	5 653	5 512
davon Männer .....	3 387	2 917	2 653	2 609	2 531
Frauen .....	3 686	3 302	3 122	3 044	2 982
Deutsche .....	5 319	4 737	4 385	4 219	4 020
Ausländer .....	1 674	1 423	1 331	1 377	1 447
unter 25 Jahre .....	1 030	880	808	790	758
25 Jahre bis unter 50 Jahre .....	4 090	3 473	3 127	3 040	2 954
50 Jahre bis unter 55 Jahre .....	731	662	622	606	589
55 Jahre und älter .....	1 224	1 204	1 218	1 217	1 210
<b>Leistungen je Bedarfsgemeinschaft</b> in € insgesamt .....	828	791	803	817	838
darunter Arbeitslosengeld II Regelleistung .....	335	329	333	338	346
Sozialgeld Regelleistung .....	76	82	82	86	89
Leistungen für Unterkunft und Heizung .....	346	356	363	373	385

<sup>1)</sup> alle Angaben im Jahresdurchschnitt

Quelle: Statistik der Bundesagentur für Arbeit - Arbeitsmarktstatistik

## 10.4 Ausgaben und Einnahmen der Sozialhilfe (örtliche Träger)

	2010	2011	2012	2013	2014
Ausgaben <sup>1)</sup> .....	10 009	10 882	11 527	12 891	14 001
Einnahmen <sup>1)</sup> .....	472	744	461	487	600
<b>Reine Ausgaben <sup>1)</sup></b> .....	<b>9 537</b>	<b>10 138</b>	<b>11 066</b>	<b>12 404</b>	<b>13 402</b>
dar. laufende Hilfe .....	588	764	950	1 196	1 337
Grundsicherung im Alter und bei Erwerbsminderung .....	7 390	7 728	8 293	9 090	9 751
davon außerhalb von Einrichtungen .....	7 390	7 728	8 293	9 090	9 751
in Einrichtungen .....	-	-	-	-	-
Hilfe zur Pflege .....	797	778	1 194	1 385	1 518
davon außerhalb von Einrichtungen .....	797	778	1 194	1 385	1 518
in Einrichtungen .....	-	-	-	-	-
Eingliederungshilfe für Behinderte .....	- 24	-	2	- 0	- 1
davon außerhalb von Einrichtungen .....	- 24	-	2	- 0	- 1
in Einrichtungen .....	-	-	-	-	-
Hilfe zur Gesundheit und Erstattungen an Krankenkassen .....	609	654	416	533	641
<b>je Einwohner <sup>2)</sup> in €</b>					
Reine Ausgaben .....	70,71	74,58	80,58	89,05	94,86
dar. laufende Hilfe .....	4,36	5,62	6,92	8,59	9,46
Grundsicherung im Alter und bei Erwerbsminderung .....	54,79	56,85	60,39	65,26	69,02
davon außerhalb von Einrichtungen .....	54,79	56,85	60,39	65,26	69,02
in Einrichtungen .....	-	-	-	-	-
Hilfe zur Pflege .....	5,91	5,72	8,69	9,94	10,74
davon außerhalb von Einrichtungen .....	5,91	5,72	8,69	9,94	10,74
in Einrichtungen .....	-	-	-	-	-
Eingliederungshilfe für Behinderte .....	- 0,18	-	0,02	- 0,00	- 0,00
davon außerhalb von Einrichtungen .....	- 0,18	-	0,02	- 0,00	- 0,00
in Einrichtungen .....	-	-	-	-	-
Hilfe zur Gesundheit und Erstattungen an Krankenkassen .....	4,52	4,81	3,03	3,83	4,54
Ausgabenanteil in % .....	95,3	93,2	96,0	96,2	95,7

<sup>1)</sup> in 1 000 €

<sup>2)</sup> Bevölkerung am Ort der Hauptwohnung (siehe Seite 54)

Quelle: Bayerisches Landesamt für Statistik - eigene Berechnungen

### 10.5 Hilfe in besonderen Lebenslagen

Empfänger	2010	2011	2012	2013	2014
<b>Örtlicher Träger</b>					
Anzahl insgesamt .....	180	189	205	219	230
davon männlich .....	62	65	74	82	86
weiblich .....	118	124	131	137	144
davon Deutsche .....	133	134	149	154	163
Nichtdeutsche .....	47	55	56	65	67
davon unter 18 Jahre .....	-	1	1	1	2
18 bis unter 65 Jahre .....	70	62	69	77	79
65 Jahre und älter .....	110	126	135	141	149
Durchschnittsalter .....	67,4	68,5	68,5	68,9	68,7
nach ausgewählten Hilfearten					
Hilfe zur Pflege .....	180	189	203	214	227
Eingliederungshilfe für Behinderte .....	-	-	-	-	-
außerhalb von Einrichtungen .....	180	189	205	219	230
in Einrichtungen .....	-	-	-	-	-
<b>Wohnort der Empfänger</b>					
Anzahl insgesamt .....	1 637	1 739	1 843	1 883	1 918
davon männlich .....	777	826	895	916	913
weiblich .....	860	913	948	967	1 005
davon Deutsche .....	1 527	1 625	1 711	1 745	1 766
Nichtdeutsche .....	110	114	132	138	152
davon unter 18 Jahre .....	367	402	486	478	454
18 bis unter 65 Jahre .....	720	762	783	820	858
65 Jahre und älter .....	550	575	574	585	606
Durchschnittsalter .....	47,3	47,0	45,2	45,9	46,8
nach ausgewählten Hilfearten					
Hilfe zur Pflege .....	690	724	734	756	786
Eingliederungshilfe für Behinderte .....	979	1 051	1 147	1 162	1 163
außerhalb von Einrichtungen .....	693	763	822	620	648
in Einrichtungen .....	1 195	1 314	1 366	1 379	1 391

Quelle: Bayerisches Landesamt für Statistik



## 10.6 Laufende Hilfe zum Lebensunterhalt Bedarfsgemeinschaften <sup>1)</sup>

Bedarfsgemeinschaften	2010	2011	2012	2013	2014
<b>nach dem Örtlichen Träger</b>					
Bedarfsgemeinschaften insgesamt .....	152	174	198	236	259
dav. in Einrichtungen .....	-	-	-	-	-
außerhalb von Einrichtungen .....	152	174	198	236	259
dav. Ehepaare .....	3	4	5	1	2
davon mit minderjährigen Kindern .....	-	-	1	-	-
ohne minderjährige Kinder .....	3	4	4	1	2
Nichteheliche Lebensgemeinschaften .....	-	-	-	-	-
davon mit minderjährigen Kindern .....	-	-	-	-	-
ohne minderjährige Kinder .....	-	-	-	-	-
Einpersonenhaushalte .....	126	142	159	200	222
davon männlich .....	74	79	92	115	125
weiblich .....	52	63	67	85	97
Alleinerziehende mit minderjährigen Kindern .....	4	2	-	2	2
davon männlich .....	-	-	-	-	-
weiblich .....	4	2	-	2	2
sonstige Bedarfsgemeinschaften .....	19	26	34	33	33
<b>nach dem Wohnort der Bedarfsgemeinschaft</b>					
Bedarfsgemeinschaften insgesamt .....	373	411	490	558	582
dav. in Einrichtungen .....	208	224	280	303	307
außerhalb von Einrichtungen .....	165	187	210	255	275
dav. Ehepaare .....	3	4	5	1	2
davon mit minderjährigen Kindern .....	-	-	1	-	-
ohne minderjährige Kinder .....	3	4	4	1	2
Nichteheliche Lebensgemeinschaften .....	-	-	-	-	-
davon mit minderjährigen Kindern .....	-	-	-	-	-
ohne minderjährige Kinder .....	-	-	-	-	-
Einpersonenhaushalte .....	140	153	169	217	236
davon männlich .....	83	83	96	122	135
weiblich .....	57	70	73	95	101
Alleinerziehende mit minderjährigen Kindern .....	4	2	-	2	2
davon männlich .....	-	-	-	-	-
weiblich .....	4	2	-	2	2
sonstige Bedarfsgemeinschaften .....	18	28	36	35	35

<sup>1)</sup> Bedarfsgemeinschaften entsprechen i. d. R. dem Haushalt

Quelle: Bayerisches Landesamt für Statistik

## 10.7 Laufende Hilfe zum Lebensunterhalt Empfänger

E m p f ä n g e r	2010	2011	2012	2013	2014
<b>Örtlicher Träger</b>					
Anzahl insgesamt .....	160	181	205	240	264
je 1 000 Einwohner <sup>1)</sup> .....	1,18	1,33	1,48	1,71	1,86
dav. in Einrichtungen .....	-	-	-	-	-
außerhalb von Einrichtungen .....	160	181	205	240	264
davon männlich .....	88	97	115	130	145
weiblich .....	72	84	90	110	119
davon Deutsche .....	143	159	180	218	235
Nichtdeutsche .....	17	22	25	22	29
davon unter 7 Jahre .....	4	7	6	9	9
7 bis unter 18 Jahre .....	11	7	8	4	6
18 bis unter 25 Jahre .....	4	2	2	4	4
25 bis unter 50 Jahre .....	76	84	89	120	122
50 bis unter 65 Jahre .....	63	77	94	101	118
65 Jahre und älter .....	2	4	6	2	5
Durchschnittsalter .....	44,5	45,6	46,2	45,5	46,8
<b>Wohnort der Hilfeempfänger</b>					
Anzahl insgesamt .....	381	418	497	562	587
je 1 000 Einwohner <sup>1)</sup> .....	2,81	3,07	3,59	4,01	4,13
dav. in Einrichtungen .....	208	224	280	303	307
außerhalb von Einrichtungen .....	173	194	217	259	280
davon männlich .....	97	103	121	139	157
weiblich .....	76	91	96	120	123
davon Deutsche .....	155	171	191	236	250
Nichtdeutsche .....	18	23	26	23	30
davon unter 7 Jahre .....	4	7	6	9	9
7 bis unter 18 Jahre .....	10	8	9	5	7
18 bis unter 25 Jahre .....	4	2	2	4	5
25 bis unter 50 Jahre .....	89	96	98	134	133
50 bis unter 65 Jahre .....	64	77	96	105	121
65 Jahre und älter .....	2	4	6	2	5
Durchschnittsalter .....	43,9	44,8	45,7	45,1	46,4

<sup>1)</sup> Bevölkerung am Ort der Hauptwohnung (siehe Seite 54)

Quelle: Bayerisches Landesamt für Statistik - eigene Berechnungen

## 10.8 Empfänger von Grundsicherung <sup>1)</sup>

E m p f ä n g e r	insgesamt				
	2010	2011	2012	2013	2014
<b>Örtlicher Träger</b>					
Empfänger insgesamt .....	1 452	1 553	1 636	1 739	1 795
je 1 000 Einwohner <sup>2)</sup> .....	10,7	11,4	11,8	12,4	12,6
<b>davon voll erwerbsgemindert unter 65 Jahre</b> .....	581	622	651	682	696
davon männlich .....	309	323	337	361	370
weiblich .....	272	299	314	321	326
davon Deutsche .....	513	551	580	606	620
Nichtdeutsche .....	68	71	71	76	76
davon in Einrichtungen .....	-	-	-	-	-
außerhalb von Einrichtungen .....	581	622	651	682	696
<b>65 Jahre und älter</b> .....	871	931	985	1 057	1 099
davon männlich .....	304	340	357	392	418
weiblich .....	567	591	628	665	681
davon Deutsche .....	617	655	708	763	797
Nichtdeutsche .....	254	276	277	294	302
davon in Einrichtungen .....	-	-	-	-	-
außerhalb von Einrichtungen .....	871	931	985	1 057	1 099
<b>Wohnort der Hilfeempfänger</b>					
Empfänger insgesamt .....	1 652	1 777	1 934	2 076	2 134
je 1 000 Einwohner <sup>2)</sup> .....	12,2	13,0	14,0	14,8	15,0
<b>davon voll erwerbsgemindert unter 65 Jahre</b> .....	700	757	816	865	884
davon männlich .....	375	404	435	466	480
weiblich .....	325	353	381	399	404
davon Deutsche .....	627	678	737	780	800
Nichtdeutsche .....	73	79	79	85	84
davon in Einrichtungen .....	78	89	111	131	125
außerhalb von Einrichtungen .....	622	668	705	734	759
<b>65 Jahre und älter</b> .....	952	1 020	1 118	1 211	1 250
davon männlich .....	331	366	400	431	458
weiblich .....	621	654	718	780	792
davon Deutsche .....	697	742	838	914	943
Nichtdeutsche .....	255	278	280	297	307
davon in Einrichtungen .....	80	88	132	153	150
außerhalb von Einrichtungen .....	872	932	986	1 058	1 100

<sup>1)</sup> Grundsicherung im Alter und bei Erwerbsminderung

<sup>2)</sup> Bevölkerung am Ort der Hauptwohnung (siehe Seite 54)

Quelle: Bayerisches Landesamt für Statistik - eigene Berechnungen

## 10.9 Ausgaben und Empfänger der Kriegsopferversorge

	2006	2008	2010	2012	2014
<b>Bruttoausgaben insgesamt <sup>1)</sup></b> .....	102	64	30	32	34
davon Erziehungsbeihilfe .....	-	-	-	-	-
Ergänzende Hilfe zum Lebensunterhalt .....	45	19	9	14	24
Erholungshilfe .....	21	12	5	4	-
Hilfe in besonderen Lebenslagen .....	-	-	-	-	-
Krankenhilfe .....	0	0	-	-	.
Hilfe zur Pflege .....	24	25	13	9	2
Hilfe zur Weiterführung des Haushalts .....	12	6	4	6	8
Altenhilfe .....	-	-	-	-	0
 KOF-Belastung in € je Einwohner <sup>2)</sup> .....	0,78	0,48	0,23	0,24	0,24
 darunter Ergänzende Hilfe zum Lebensunterhalt .....	0,35	0,15	0,06	0,10	0,17
Hilfe in besonderen Lebenslagen .....	-	-	-	-	-

<sup>1)</sup> alle Ausgaben in 1 000 €

<sup>2)</sup> Bevölkerung am Ort der Hauptwohnung (siehe Seite 54)

Quelle: Bayerisches Landesamt für Statistik

## 10.10 Ausgaben und Einnahmen der Jugendhilfe <sup>1)</sup>

	2009	2010	2011	2012	2013
<b>Ausgaben insgesamt</b> .....	40 268	47 824	56 534	67 721	71 909
dav. für Einzel- und Gruppenhilfen .....	16 208	18 625	21 795	23 034	27 790
dav. für die Jugendarbeit .....	662	209	410	251	746
Jugendsozialarbeit .....	805	1 169	1 376	1 729	2 915
erzieherischer Kinder- u. Jugendschutz, Förderung der Erziehung in der Familie ...	873	1 631	1 840	1 326	2 361
Kindertagesbetreuung .....	1 667	2 273	3 123	3 668	3 460
davon für Tageseinrichtungen für Kinder ..	957	1 210	2 041	2 579	2 381
Tagespflege für Kinder .....	711	1 063	1 082	1 089	1 079
Hilfe zur Erziehung, Eingliederungshilfe ...	11 149	12 131	13 479	14 452	16 606
Mitarbeiterfortbildung .....	24	31	90	37	70
sonstigen Aufgaben .....	1 027	1 182	1 477	1 571	1 631
dav. für Einrichtungen .....	23 135	28 327	33 839	43 687	43 023
dav. für die Jugendarbeit .....	2 224	1 857	2 648	4 409	2 755
Jugendsozialarbeit .....	756	595	700	571	716
erzieherischer Kinder- u. Jugendschutz, Förderung der Erziehung in der Familie ...	-	-	-	-	-
Kindertagesbetreuung .....	19 229	24 786	29 272	37 423	38 482
davon für Tageseinrichtungen für Kinder ..	19 229	24 786	29 272	37 423	38 482
Tagespflege für Kinder .....	-	-	-	-	-
Hilfe zur Erziehung, Eingliederungshilfe ...	265	355	372	460	483
Mitarbeiterfortbildung .....	-	-	-	-	-
sonstigen Aufgaben .....	661	733	847	825	588
<b>Personalausgaben der Jugendhilfeverwaltung</b> .....	926	871	900	1 000	1 096
<b>Einnahmen insgesamt</b> .....	5 695	6 530	7 151	6 286	5 883
davon für Einzel- und Gruppenhilfen .....	2 552	2 732	2 971	2 195	2 173
Einrichtungen .....	3 143	3 799	4 180	4 091	3 710
<b>Reine Ausgaben insgesamt</b> .....	20 918	25 214	30 559	40 596	40 409
darunter für Kindertageseinrichtungen .....	16 414	21 830	25 889	33 788	34 932
davon für öffentliche Träger .....	7 151	7 881	8 859	10 838	12 738
für freie Träger .....	9 263	13 950	17 030	22 950	22 194

<sup>1)</sup> alle Angaben in 1 000 €

Quelle: Bayerisches Landesamt für Statistik - eigene Berechnungen

## 10.11 Einzelne, ausgewählte Jugendhilfemaßnahmen

Maßnahme	Fälle				
	2010	2011	2012	2013	2014
<b>Institutionelle Beratung</b>					
Beratene insgesamt .....	1 949	1 927	1 925	1 972	1 951
davon männlich .....	1 130	1 106	1 047	1 098	1 086
weiblich .....	819	821	878	874	865
davon Erziehungs-, Familienberatung .....	1 884	1 864	1 853	1 917	1 893
Jugendberatung .....	65	63	72	55	58
Suchtberatung .....	-	-	-	-	-
davon Öffentliche Träger .....	871	849	780	794	832
Freie Träger .....	1 078	1 078	1 145	1 178	1 119
<b>Kinder <sup>1)</sup> in Tagespflege (§ 23 SGB VIII)</b>					
insgesamt .....	163	153	154	131	118
davon unter 3 Jahren .....	128	118	123	100	85
3 Jahre bis zur Einschulung .....	19	21	18	13	11
Schulkinder .....	16	14	13	18	22
Zahl der Tagespflegepersonen <sup>2)</sup> .....	104	95	89	53	59
<b>Hilfe zur Erziehung (§§ 29 - 35 SGB VIII)</b>					
insgesamt .....	946	992	1 048	1 088	1 133
davon Aufsuchende Familientherapie .....	152	166	161	194	204
Soziale Gruppenarbeit .....	55	42	44	44	40
Erziehungsbeistand .....	160	202	237	240	262
Sozialpädagogische Familienhilfe .....	184	173	207	224	247
Erziehung in einer Tagesgruppe .....	61	60	69	56	34
Vollzeitpflege .....	139	142	131	122	115
Heimerziehung; sonst. betreute Wohnformen .....	192	205	199	208	231
Intensive soz. päd. Einzelbetreuung .....	3	2	-	-	-
<b>Eingliederungshilfe für seelisch behinderte Kinder u. Jugendliche nach § 35 a SGB VIII</b>					
insgesamt .....	179	214	226	273	297
davon ambulante Formen .....	86	120	123	151	179
Erziehung in einer Tagesgruppe .....	33	31	32	35	26
Fremdpflege/Verwandtenpflege .....	1	-	-	-	-
Heimerziehung; sonst. betreute Wohnformen .....	59	63	71	87	92

<sup>1)</sup> Stichtagszahlen; jeweils zum 31.12.

<sup>2)</sup> bis zum Jahr 2012 Anzahl der Einrichtungen

Quelle: Amt für Jugend und Familie der Stadt Regensburg

## 10.12 Beistandschaften, Pflegschaften, Mitwirkung in Verfahren, Jugendgerichtshilfe, Jugendschutz und Vaterschaftsfeststellungen

Maßnahme	Fälle				
	2010	2011	2012	2013	2014
<b>Beistandschaften, Amtspflegschaften und Amtsvormundschaften</b>					
Beistandschaften .....	1 480	1 410	1 407	1 413	1 403
bestellte Amtspflegschaften .....	179	159	154	136	101
Amtsvormundschaften insgesamt .....	53	60	80	65	107
davon gesetzliche Amtsvormundschaften .....	13	22	34	27	23
bestellte Amtsvormundschaften .....	40	38	46	38	84
<b>Mitwirkung in Verfahren vor dem Vormundschafts- und Familiengericht</b>					
Mitwirkung bei der Regelung der elterlichen Sorge .....	247	167	162	140	144
Mitwirkung bei der Regelung des Umgangs .....	94	109	129	96	118
Vollständiger oder teilweiser Entzug des Sorgerechts .....	118	182	234	241	249
darunter durch Anträge des Jugendamts .....	87	60	81	81	102
andere Mitwirkungen .....	48	65	81	102	131
<b>Jugendgerichtshilfe</b>					
eingegangene Anzeigen .....	961	905	.	.	1 299
Hauptverhandlungen .....	420	391	.	.	296
Diversionsverfahren (außergerichtliches Schlichtungsverfahren) .....	139	157	147	142	231
<b>Kinder- und Jugendschutz</b>					
Inobhutnahmen .....	127	122	124	147	155
Belegtage .....	2 420	2 639	3 205	3 291	4 437
Gefährdungsmittelungen (betroffene Kinder) .....	496	472	646	476	411
gesetzlicher Jugendschutz (Jugendschutzkontrollen) .....	134	135	96	85	69
erzieherischer Jugendschutz:					
Veranstaltungen für Kinder und Jugendliche <sup>1)</sup> .....	29	33	36	42	23
Veranstaltungen für Eltern und Fachkräfte <sup>2)</sup> .....	24	29	29	74	53
<b>Vaterschaftsfeststellungen</b>					
Feststellungsverfahren insgesamt .....	220	261	230	263	298
davon Vaterschaft festgestellt .....	220	261	230	262	298
davon durch freiwillige Anerkennung .....	215	258	223	262	296
gerichtliche Anerkennung .....	5	3	7	-	2
Vaterschaft nicht festgestellt .....	-	-	-	1	-

<sup>1)</sup> Vorträge in Schulen, Jugendzentren und ähnlichen Einrichtungen

<sup>2)</sup> Vorträge an Elternabenden, Fachtagungen etc.

Quelle: Amt für Jugend und Familie der Stadt Regensburg

## 10.13 Empfänger, Leistungen und Einrichtungen der Pflegeversicherung

	jeweils zum Stichtag 15.12.				
	2005	2007	2009	2011	2013
<b>Leistungsempfänger insgesamt</b> .....	3 385	3 464	3 394	3 330	3 629
davon ambulante Pflege .....	754	746	731	691	930
stationäre Pflege .....	1 410	1 447	1 470	1 395	1 454
darunter vollstationäre Dauerpflege .....	1 353	1 404	1 441	1 375	1 415
Pflegegeldempfänger <sup>1)</sup> .....	1 221	1 271	1 193	1 244	1 245
je 1 000 Einwohner <sup>2)</sup> .....	26	26	25	24	26
<b>ambulante Pflege</b>					
betreute Pflegebedürftige insgesamt .....	754	746	731	691	930
davon in Pflegestufe I .....	344	368	366	344	506
Pflegestufe II .....	257	231	233	214	278
Pflegestufe III .....	153	147	132	133	146
darunter Härtefälle .....	1	7	4	4	1
je 1 000 Einwohner <sup>2)</sup> .....	6	6	5	5	7
Pflegedienste insgesamt .....	19	24	21	22	22
davon eingliedrige Pflegeeinrichtungen <sup>3)</sup> .....	18	23	18	20	20
mehrgliedrige Pflegeeinrichtungen <sup>4)</sup> .....	1	1	3	2	2
Personal in den Pflegediensten .....	494	578	620	849	788
Pflegebedürftige je Pflegedienst .....	40	31	35	31	42
<b>stationäre Pflege</b>					
betreute Pflegebedürftige insgesamt .....	1 410	1 447	1 493	1 422	1 473
davon in Pflegestufe I .....	482	494	528	542	557
Pflegestufe II .....	536	521	536	521	551
Pflegestufe III .....	353	377	361	329	340
darunter Härtefälle .....	7	6	7	23	8
noch keiner Pflegestufe zugeordnet .....	39	55	68	30	25
davon vollstationär .....	1 384	1 427	1 470	1 395	1 454
teilstationär .....	26	20	23	27	19
je 1 000 Einwohner <sup>2)</sup> .....	11	11	11	10	11
Pflegeheime insgesamt .....	19	19	20	21	23
Plätze in Pflegeheimen insgesamt .....	1 681	1 734	1 782	1 760	1 912
davon für vollstationäre Pflege .....	1 638	1 691	1 739	1 717	1 872
teilstationäre Pflege .....	43	43	43	43	40
Personal in den Pflegeheimen .....	1 150	1 172	1 287	1 255	1 372
Pflegebedürftige je Pflegeheim .....	74	76	75	68	64

<sup>1)</sup> Stichtag: 31.12.; ohne Empfänger von Kombinationsleistungen, die bereits bei der ambulanten oder stationäre Pflege berücksichtigt sind

<sup>2)</sup> Bevölkerung am Ort der Hauptwohnung (siehe Seite 54)

<sup>3)</sup> eingliedrige Pflegeeinrichtungen leisten ausschließlich ambulante oder ausschließlich stationäre Pflege nach dem SGB XI

<sup>4)</sup> mehrgliedrige Pflegeeinrichtungen können sowohl ambulante als auch teil- und/oder vollstationäre Pflege nach dem SGB XI leisten

Quelle: Bayerisches Landesamt für Statistik



## 10.14 Empfänger und Leistungen nach dem Wohngeldgesetz <sup>1)</sup>

	2010	2011	2012	2013	2014
<b>Entscheidungen</b> .....	6 509	6 537	6 377	5 480	5 063
davon Bewilligungen .....	4 017	3 817	3 343	3 259	3 071
Ablehnungen .....	1 900	2 098	2 385	1 586	1 385
Zahlungseinstellungen .....	327	334	341	314	296
sonstige .....	265	288	308	321	311
<b>Empfänger</b> von Wohngeld .....	2 167	2 039	1 903	1 734	1 605
davon Mietzuschuss .....	2 123	2 002	1 872	1 706	1 585
Lastenzuschuss .....	44	37	31	28	20
davon Haushalte mit					
1 Familienmitglied .....	1 293	1 173	1 059	982	877
2 Familienmitgliedern .....	238	220	202	176	170
3 und mehr Familienmitgliedern .....	636	646	642	576	558
davon mit Einkommen von					
unter 100 € .....	30	29	34	36	27
100 bis unter 300 € .....	61	38	42	52	58
300 bis unter 500 € .....	215	198	181	156	119
500 bis unter 800 € .....	1 037	983	887	813	729
800 bis unter 1 000 € .....	253	195	173	157	160
1 000 bis unter 1 500 € .....	395	432	411	345	310
1 500 und mehr € .....	176	164	175	175	202
davon Selbständige .....	33	32	32	33	27
Beamte .....	5	2	7	5	2
Angestellte .....	220	215	233	224	280
Arbeiter .....	474	479	440	352	271
Rentner u. ä. ....	1 091	992	857	758	646
Sonstige .....	344	319	334	362	379
davon Hauptmieter .....	1 848	1 734	1 678	1 538	1 444
Untermieter .....	6	8	7	7	6
Haus- u. Wohnungseigentümer u. ä. ....	44	37	31	28	20
Heimbewohner .....	269	260	187	161	135
<b>Ausgezahlte Beträge</b> (1 000 €) .....	3 540	3 033	2 770	2 550	2 491
davon Mietzuschuss (1 000 €) .....	3 455	2 974	2 685	2 508	2 455
Lastenzuschuss (1 000 €) .....	85	59	85	42	36
je Einwohner <sup>2)</sup> (€) .....	23,92	20,22	18,47	16,45	15,97

<sup>1)</sup> Leistungen nach Anlage 1-8 WoGG; Pauschalisiertes Wohngeld bzw. Besonderer Mietzuschuss sind nicht enthalten

<sup>2)</sup> Gesamtbevölkerung (siehe Seite 54)

Quelle: Amt für Soziales der Stadt Regensburg

## 10.15 Asylbewerberleistungen

	2010	2011	2012	2013	2014
<b>Ausgaben insgesamt in €</b> .....	579 326	536 385	860 923	1 534 456	1 706 289
dav. Leistungen in besonderen Fällen					
nach § 2 Asylbewerberleistungsgesetz (AsylbLG) ....	63 502	61 726	93 628	144 834	83 626
Grundleistungen					
nach § 3 (AsylbLG) .....	121 168	149 975	263 033	626 645	789 069
Lstgn. bei Krankheit, Schwangerschaft, Geburt					
nach § 4 (AsylbLG) .....	369 651	305 091	467 006	725 814	783 433
Leistungen für Arbeitsgelegenheiten					
nach § 5 (AsylbLG) .....	-	-	-	-	-
sonstige Leistungen					
nach § 6 (AsylbLG) .....	25 005	19 593	37 256	37 163	50 161
<b>Einnahmen in €</b> .....	26 777	10 097	18 415	62 246	28 256
<b>Reine Ausgaben in €</b> .....	552 549	526 288	842 508	1 472 210	1 678 033
<b>Reine Ausgaben <sup>1)</sup> je Einwohner <sup>2)</sup> in €</b>					
in Regensburg .....	4,12	3,88	6,17	10,65	11,96
den bayer. Kreisfreien Städten .....	6,47	7,62	12,30	13,50	22,79
den bayer. Landkreisen .....	1,25	1,47	3,45	10,02	20,63
dem Landkreis Regensburg .....	0,16	0,09	2,48	12,88	35,60
der Oberpfalz (Reg.-Bez.) .....	2,02	2,21	4,63	13,27	21,92
Bayern .....	2,75	3,25	6,02	11,03	21,26
<b>Ausgabenanteil in %</b> .....	95,4	98,1	97,9	95,9	98,3

<sup>1)</sup> der örtlichen Träger

<sup>2)</sup> Bevölkerung am Ort der Hauptwohnung (siehe Seite 54)

Quelle: Bayerisches Landesamt für Statistik - eigene Berechnungen

## 10.16 Altenheime und ihre Belegung <sup>1)</sup>

	2006	2008	2010	2012	2014
<b>Altenheime</b> insgesamt .....	18	20	20	21	23
<b>Heimplätze</b> insgesamt .....	1 769	1 865	1 846	1 825	1 934
davon im Wohnbereich .....	354	.	.	.	.
Pflegebereich .....	1 415	.	.	.	.
<b>Heimbewohner</b> .....	1 657	1 734	1 762	1 675	1 698
davon im Wohnbereich .....	342	.	.	.	.
im Pflegebereich .....	1 315	.	.	.	.
<b>Personal</b> insgesamt .....	1 226	1 244	1 346	1 314	1 407
darunter teilzeitbeschäftigt .....	614	665	738	754	833
Plätze auf 100 Einwohner <sup>2)</sup> .....	7,0	7,3	7,2	7,1	7,4

<sup>1)</sup> Stand jeweils 15.12.

<sup>2)</sup> mit 65 und mehr Jahren; Gesamtbevölkerung (siehe Seite 54)

Quelle: Bayerisches Landesamt für Statistik - eigene Berechnungen

## 10.17 Anträge aus der gesetzlichen Rentenversicherung

	2010	2011	2012	2013	2014
<b>Versichertenrentenanträge <sup>1)</sup></b>					
Rente wegen Erwerbsminderung .....	120	124	121	57	59
Altersrente wegen Vollendung des 63. Lebensjahres .....	6	3	7	5	8
Altersrente wegen Vollendung des 60. Lebensjahres und anerkannter Schwerbehinderung bzw. wegen Berufs- oder Erwerbsunfähigkeit .....	22	9	9	11	10
Altersrente wegen Vollendung des 60. Lebensjahres und Arbeitslosigkeit oder nach Altersteilzeitarbeit .....	7	3	7	10	12
Altersrente für Frauen wegen Vollendung des 60. Lebensjahres .....	11	7	4	12	10
Regelaltersrente wegen Vollendung des 65. Lebensjahres .....	46	61	55	29	52
Erziehungsrente .....	-	2	-	-	2
<b>Hinterbliebenenrentenanträge <sup>1)</sup></b>					
Witwenrente .....	210	219	227	160	199
Witwerrente .....	86	91	89	67	73
Rente an früheren Ehegatten .....	1	3	2	2	2
Waisenrente .....	44	57	45	15	29
<b>Sonstige Anträge auf Feststellungen von</b>					
Kindererziehungs- bzw. Kinderberücksichtigungszeiten .....	147	138	147	125	167
Herstellung von Versicherungsunterlagen nach dem Fremdrentengesetz .....	23	29	26	15	12
Kontenklärungen .....	213	167	165	105	131
Anrechnungszeiten .....	107	105	117	89	71
Sozialversicherungsabkommen nach zwischenstaatl. Recht .....	37	25	27	19	21
Wahrheitsgemäße Erklärungen .....	8	9	9	-	1
Eidesstattliche Versicherungen .....	4	7	8	-	3
Handwerkerversicherung .....	1	-	-	-	-
Unfallversicherung .....	11	9	13	27	24
Versorgungsausgleich .....	25	17	8	3	3

<sup>1)</sup> Rentenansprüche und sonstige Ansprüche zur Arbeiter-, Angestellten- und knappschaftlichen Rentenversicherung;  
ohne Ansprüche, die bei den Beratungsstellen der Rentenversicherungsträger oder den Versichertenältesten gestellt wurden

Quelle: Bürgerzentrum der Stadt Regensburg, Sachgebiet Versicherungsamt

## Bildungswesen

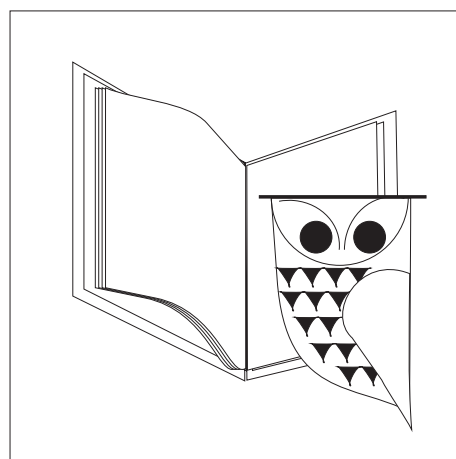

## **Berufsschule**

Zusammen mit dem Ausbildungsbetrieb bildet die Berufsschule das "duale System". Sie hat die Aufgabe, die erforderlichen fachtheoretischen Kenntnisse zu vermitteln und die fachpraktischen Kenntnisse und Fertigkeiten für den jeweiligen Beruf zu vertiefen. Außerdem fördert sie die Allgemeinbildung. Die Ausbildung umfasst eine einjährige Grundstufe und eine darauf aufbauende, mindestens einjährige Fachstufe. Wer in einem Ausbildungsverhältnis nach dem Berufsbildungsgesetz oder der Handwerksordnung steht, ist bis zum Ende des Schuljahres berufsschulpflichtig, in dem er das 21. Lebensjahr vollendet, davon ausgenommen sind Auszubildende mit Hochschulzugangsberechtigung. Die Berufsschulpflicht endet mit dem Abschluss einer staatlich anerkannten Berufsausbildung. Die Berufsschule verleiht nach bestandener Abschlussprüfung den Berufsschulabschluss und unter bestimmten Voraussetzungen einen mittleren Schulabschluss.

## **Förderschulen**

Die Förderschulen erziehen, unterrichten, beraten und fördern Kinder und Jugendliche, die behindert oder von Behinderung bedroht, krank oder vorübergehend in ähnlicher Weise in ihrem Leistungsvermögen beeinträchtigt sind. Sie erfüllen diese Aufgabe in eigenen Schulen für Behinderte, in Schulen für Kranke, in schulvorbereitenden Einrichtungen, durch mobile Sonderpädagogische Dienste zur Unterstützung förderbedürftiger Schüler in allgemeinen Schulen, durch mobile Sonderpädagogische Hilfe in Kindergärten und durch pädagogische, interdisziplinäre Frühförderung. Soweit es die Art der Behinderung oder Erkrankung zulässt, vermitteln die Förderschulen Abschlüsse wie die vergleichbaren allgemeinen Schulen.

## **Grundschule**

Der Besuch der Grundschule ist für alle Kinder, die keine Förderschule besuchen, Pflicht. Aufgenommen werden Kinder, die am Stichtag des Aufnahmejahres sechs Jahre alt sind bzw. auf Antrag der Eltern auch Kinder, deren Entwicklung erwarten lässt, dass sie mit Erfolg am Unterricht teilnehmen werden. Ab dem Schuljahr 2008/2009 wird Eltern, deren Kind nach dem 30. September sechs Jahre alt wird, die Möglichkeit gegeben, erst den nächsten Einschulungstermin wahrzunehmen.

## **Gymnasium**

Das Gymnasium umfasst die Jahrgangsstufen 5 mit 12 (bis zum Schuljahr 2010/11 die Jahrgangsstufen 5 bis 13). Es vermittelt eine vertiefte Allgemeinbildung, die für ein Hochschulstudium vorausgesetzt wird und schafft zusätzliche Voraussetzungen für eine berufliche Ausbildung außerhalb der Hochschule. Das Gymnasium baut auf der Grundschule auf, schließt mit der Abiturprüfung ab und verleiht die allgemeine Hochschulreife, die dazu berechtigt, alle Studiengänge an einer wissenschaftlichen Hochschule oder Fachhochschule zu wählen. Der Übertritt an ein Gymnasium erfolgt in der Regel nach der Jahrgangsstufe 4 der Grundschule, ist aber auch nach der Jahrgangsstufe 5, 6, 7, 8, 9 oder 10 der Haupt- bzw. Realschule möglich. Wer die Jahrgangsstufe 10 des Gymnasiums erfolgreich besucht hat, erhält im Jahres-

zeugnis den Vermerk, dass er die Oberstufenreife erlangt hat. Damit wird gleichzeitig auch ein mittlerer Schulabschluss verliehen.

## **Kindergärten**

Einrichtungen, in denen Kinder im Alter von 3 bis 6 Jahren ganztägig oder für einen Teil des Tages aufgenommen sowie pflegerisch und erzieherisch regelmäßig betreut werden. Ein Kindergarten in einem Kinderheim zählt nur dann als eine selbstständige Einrichtung im Sinne der Mehrzweckeinrichtungen, wenn im Kindergarten andere Kinder betreut werden als im Kinderheim.

## **Kinderhorte**

Einrichtungen, in denen Kinder im schulpflichtigen Alter vor oder nach der täglichen Schulzeit aufgenommen sowie pflegerisch und erzieherisch regelmäßig betreut werden.

## **Kinderkrippen/Krabbelstuben**

Außerschulische Tageseinrichtungen zur regelmäßigen Bildung, Erziehung und Betreuung von Kindern. Das Angebot richtet sich überwiegend an Kinder unter drei Jahren.

## **Mittelschule**

Die Mittelschule - eine Weiterentwicklung der Hauptschule - baut auf der Grundschule auf und umfasst die Jahrgangsstufen 5 bis 9 und, soweit Mittlere-Reife-Klassen in der Jahrgangsstufe 10 angeboten werden, auch die Jahrgangsstufe 10. Der Unterricht ist stark auf berufsbezogene Inhalte in den Zweigen Technik, Wirtschaft und Soziales ausgerichtet. Mögliche Abschlüsse sind: Erfolgreicher Abschluss der Mittelschule, qualifizierender Abschluss der Mittelschule, mittlerer Schulabschluss an der Mittelschule.

## **Realschule**

Die Realschule vermittelt eine breite allgemeine und berufsvorbereitende Bildung. Sie baut auf der Grundschule auf, umfasst die Jahrgangsstufen 7 bis 10 und verleiht nach bestandener Abschlussprüfung den Realschulabschluss. An der Realschule können ab der 7. Jahrgangsstufe drei verschiedene Ausbildungsrichtungen eingerichtet werden. Sie setzen verschiedene Schwerpunkte im Unterricht, und zwar die Ausbildungsrichtung I im mathematisch-naturwissenschaftlich-technischen Bereich, die Ausbildungsrichtung II im wirtschaftlichen Bereich und die Ausbildungsrichtung III im fremdsprachlichen Bereich, die durch weitere Schwerpunkte im musisch-gestaltenden, im hauswirtschaftlichen und sozialen Bereich ergänzt werden kann. Der Eintritt in die Realschule erfolgt in der Regel nach der Jahrgangsstufe 4 der Grundschule, ist aber auch nach der Jahrgangsstufe 5, 6, 7, 8 oder 9 der Hauptschule bzw. des Gymnasiums möglich.

### 11.1 Schüler an den Gymnasien im Schuljahr 2014/2015

Schüler insgesamt: 6 642

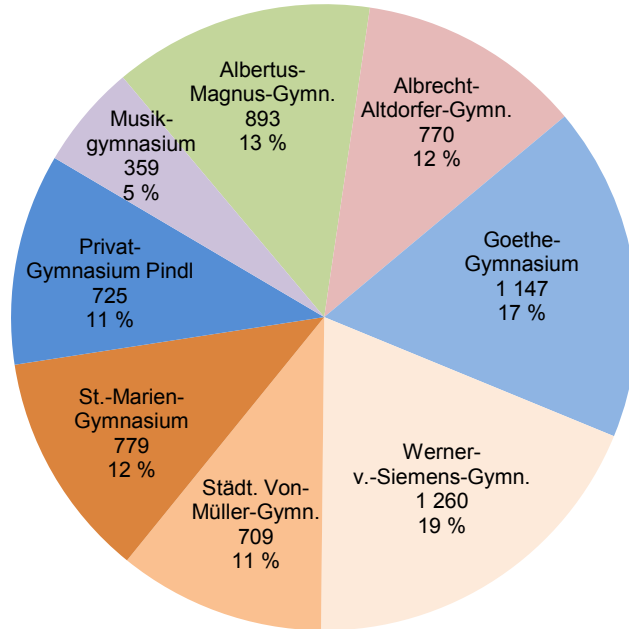

### 11.2 Schüler in den Jahren 1978 bis 2014

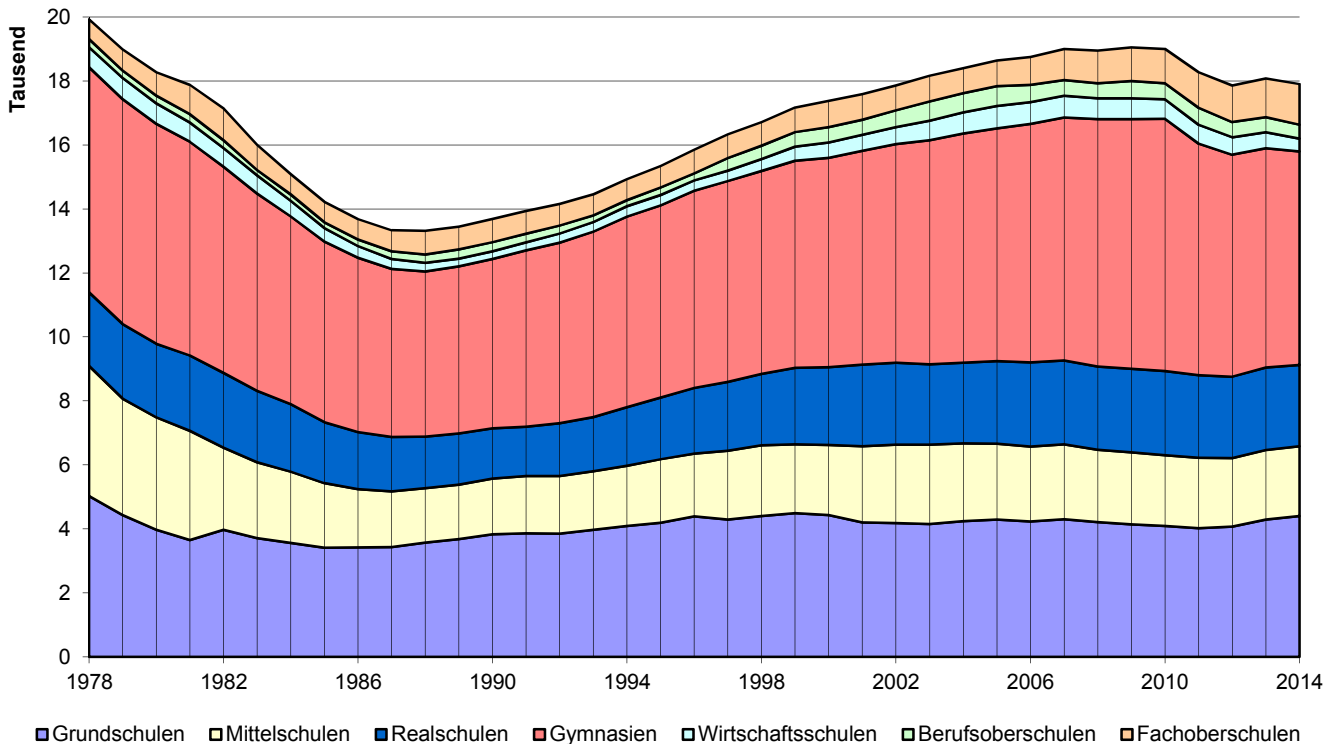

### 11.3 Studierende an der Universität in den Wintersemestern 1967/1968 bis 2014/2015

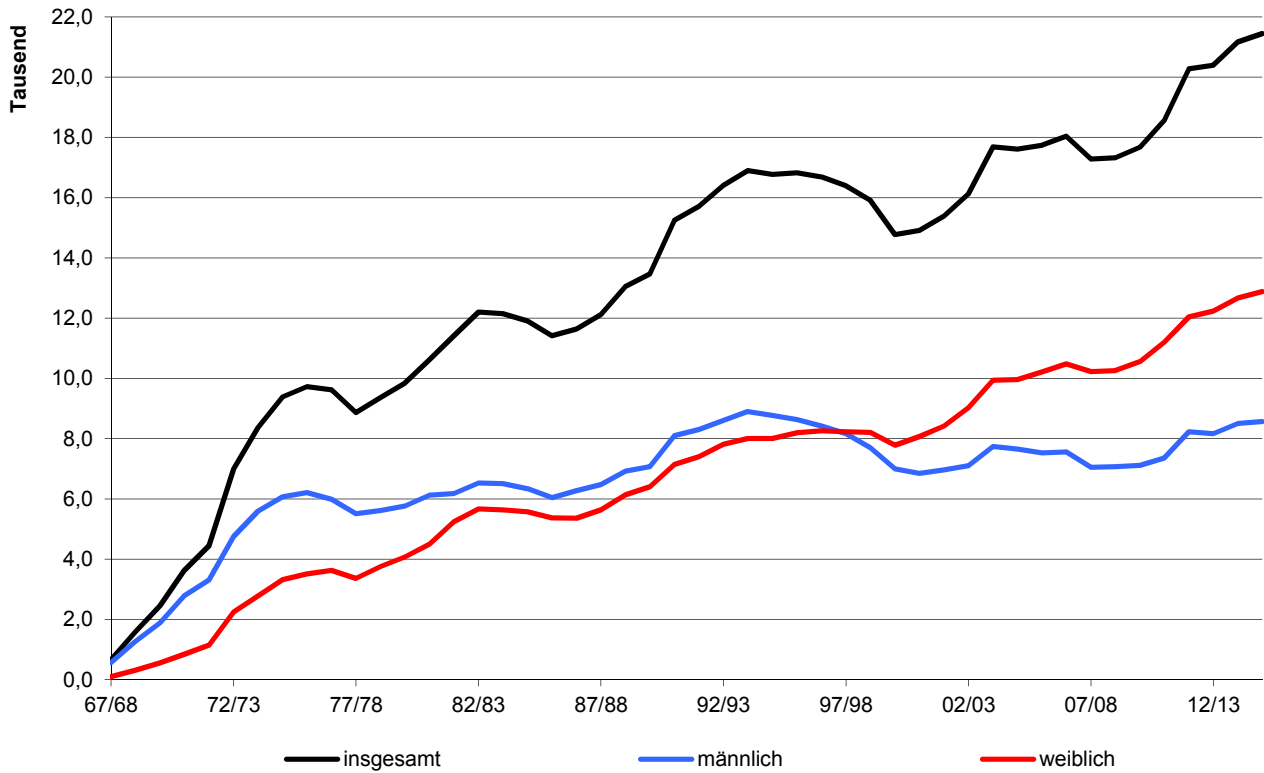

### 11.4 Studierende an der OTH <sup>1)</sup> nach Fachbereichen in den Wintersemestern 1971/1972 bis 2014/2015

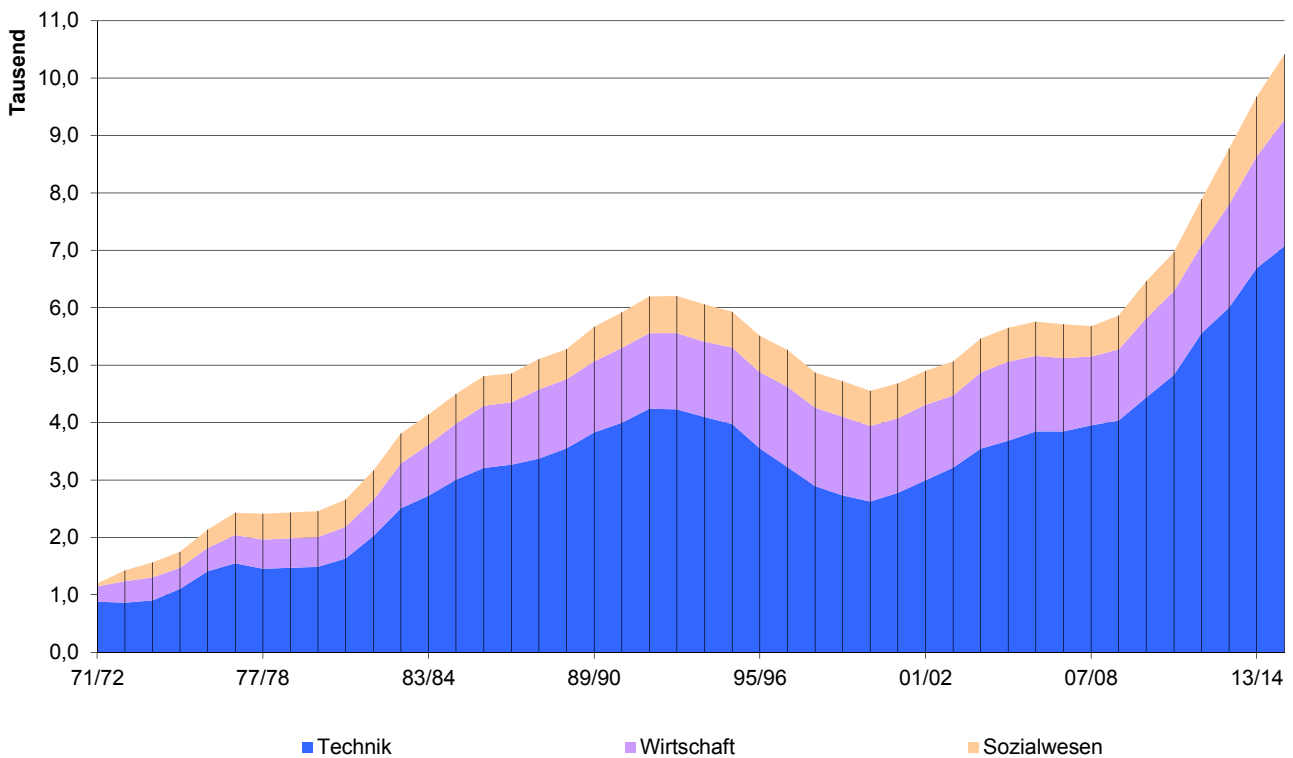

<sup>1)</sup> OTH - Ostbayerische Technische Hochschule Regensburg; vormals: Fachhochschule Regensburg



## 11.5 Kinderkrippen, Kinderhorte, Kindergärten und andere vorschulische Einrichtungen <sup>1)</sup>

	Anzahl				
	2010	2011	2012	2013	2014
<b>Kinderkrippen/Krabbelstuben</b> insgesamt .....	21	27	32	35	43
darunter städtische Kinderkrippen .....	2	2	2	2	3
Plätze in Kinderkrippen insgesamt .....	536	676	814	898	1 067
darunter städtische Plätze .....	36	36	36	36	60
<b>Kinderhorte</b> insgesamt .....	20	20	20	21	21
darunter städtische Kinderhorte .....	17	17	17	17	17
Plätze in Kinderhorten insgesamt .....	949	956	954	949	952
darunter städtische Plätze .....	861	861	859	834	837
betreute Kinder insgesamt .....	916	903	907	903	896
darunter in städtischen Kinderhorten .....	829	811	813	793	786
<b>Schulvorbereitende Einrichtungen</b> <sup>2)</sup> .....	4	4	4	4	4
Erziehungspersonal .....	25	26	29	29	29
betreute Kinder .....	128	134	137	137	137
betreute Gruppen .....	16	17	17	17	17
<b>Kindergärten</b> insgesamt .....	50	50	52	55	60
darunter städtische Kindergärten .....	13	13	13	15	16
Plätze in Kindergärten insgesamt .....	3 498	3 497	3 597	3 709	3 985
darunter städtische Plätze .....	1 007	1 017	1 020	1 140	1 238
Kindergartenplätze je 100 Kinder <sup>3)</sup> .....	105	105	105	108	115
betreute Kinder .....	3 471	3 500	3 636	3 667	3 710
darunter in städtischen Kindergärten .....	994	1 012	1 065	1 113	1 158

<sup>1)</sup> Stand jeweils 01.01. bei Kinderkrippen, Kinderhorten und Kindergärten

<sup>2)</sup> nach dem Sonderschulgesetz; Stand 01.10. des jeweiligen Jahres

<sup>3)</sup> im Alter von 3 bis unter 6 Jahren; Gesamtbevölkerung (siehe Seite 54)

Quelle: Amt für Tagesbetreuung von Kindern, Stadt Regensburg; Regierung der Oberpfalz - eigene Berechnungen

## 11.6 Kinderhorte - einzelne Einrichtungen <sup>1)</sup>

Einrichtung	betreute Kinder insgesamt				
	2010	2011	2012	2013	2014
<b>Kinderhorte insgesamt</b> .....	<b>916</b>	<b>903</b>	<b>907</b>	<b>903</b>	<b>896</b>
dav. <b>Städt. Kinderhorte</b> insgesamt .....	829	811	813	793	786
davon					
Englburgergasse .....	76	77	72	72	74
Am Schulberg 7					
Gerhardinger Schule .....	55	56	56	55	55
Andreasstr. 19					
Napoleonstein .....	80	80	80	80	79
Bajuwarenstr. 16 a					
Wolfgangschule .....	55	55	55	55	75
Brentanostr. 13					
Kinderhaus .....	55	52	53	54	55
Dr.-Gessler-Str. 21					
Konradschule .....	54	53	55	55	55
Eupener Str. 3					
Clermont-Ferrand-Schule .....	25	23	21	18	10
Grimmstr. 3					
Haydnstraße .....	50	40	45	47	41
Haydnstr. 13					
Altstadt .....	49	50	50	50	51
Kapuzinergasse 3					
Prüfening .....	50	50	50	49	50
Killermannstr. 49 a					
Königswiesen .....	27	26	26	27	27
Klenzestr. 31					
Lechstraße .....	49	47	41	34	16
Lechstr. 21					
Schule Burgweinting .....	48	45	55	54	55
Obertraublinger Str. 22					
Ostpreußenstraße .....	36	38	31	21	21
Ostpreußenstr. 18					
Schönwerthstraße .....	22	23	23	23	23
Schönwerthstr. 4					
Hohes Kreuz .....	50	50	50	49	50
Straubinger Str. 42					
Xaver-Fuhr-Straße .....	48	46	50	50	49
Xaver-Fuhr-Str. 60					
<b>Kinderhorte Sonst. Träger</b> insgesamt .....	87	92	94	110	110
davon					
Hort St. Josef .....	27	33	28	28	28
Wieshuberstr. 6 a					
Hort Nonnenplatz .....	25	28	30	25	25
Nonnenplatz 8					
Montessori-Hort .....	35	31	36	35	32
Prüfening Schloßstr. 73 c					
Kinderhaus St. Franziskus .....	.	.	.	22	25
Kirchfeldallee 12					

<sup>1)</sup> Stand jeweils 01.11. des Vorjahres

Quelle: Amt für Tagesbetreuung von Kindern, Stadt Regensburg

## 11.7 Kindertagesbetreuung <sup>1)</sup>

	Kindertagesbetreuung (Kindertagespflege u. Tageseinrichtungen)					darunter nur in Tageseinrichtungen				
	2010	2011	2012	2013	2014	2010	2011	2012	2013	2014
<b>Tageseinrichtungen insgesamt</b> .....	92	94	103	106	117	92	94	103	106	117
davon mit Kindern von unter 3 Jahren .....	11	5	8	12	17	11	5	8	12	17
von 2 bis unter 8 Jahren <sup>2)</sup> .....	43	43	46	48	47	43	43	46	48	47
von 5 bis unter 14 Jahren <sup>3)</sup> .....	20	20	20	20	20	20	20	20	20	20
aller Altersgruppen .....	18	26	29	26	33	18	26	29	26	33
<b>Genehmigte Plätze</b> .....	5 072	5 136	5 416	5 557	6 047	5 072	5 136	5 416	5 557	6 047
<b>Kinder insgesamt</b> .....	5 367	5 414	5 655	5 741	5 995	5 179	5 237	5 491	5 582	5 848
dar. mit erhöhtem Förderbedarf .....	34	39	19	49	54	32	36	19	48	54
ausländischem Herkunftsland <sup>4)</sup> .....	1 900	2 026	2 117	2 153	2 274	1 852	1 981	2 076	2 102	2 227
vorrangiger Sprache Nichtdeutsch <sup>5)</sup> .....	1 218	1 326	1 270	1 352	1 415	1 211	1 295	1 253	1 326	1 386
davon im Alter von unter 3 Jahren .....	914	916	1 026	1 065	1 199	774	785	901	945	1 097
darunter mehr als 7 Stunden betreut .....	167	188	287	294	363	136	171	266	274	337
im Alter von 3 bis unter 6 Jahren .....	3 117	3 115	3 222	3 270	3 324	3 092	3 086	3 194	3 247	3 300
darunter mehr als 7 Stunden betreut .....	873	977	1 081	1 193	1 251	871	969	1 076	1 190	1 251
im Alter von 6 bis unter 11 Jahren .....	1 279	1 349	1 372	1 382	1 448	1 259	1 335	1 362	1 367	1 428
im Alter von 11 bis unter 14 Jahren .....	57	34	35	24	24	54	31	34	23	23
<b>Besuchsquoten <sup>6)</sup></b>										
davon für Kinder von unter 3 Jahren .....	24,5	24,3	27,8	28,8	32,5	20,8	20,8	24,4	25,6	29,7
3 bis unter 6 Jahren .....	91,7	90,1	91,5	94,2	95,7	90,9	89,3	90,7	93,5	95,0
6 bis unter 11 Jahren .....	25,8	26,6	26,9	26,6	27,8	25,4	26,4	26,7	26,3	27,4
11 bis unter 14 Jahren .....	1,9	1,1	1,2	0,8	0,8	1,8	1,0	1,1	0,8	0,8
<b>Tätige Personen insgesamt</b> .....	791	823	882	939	1 031	704	743	816	878	974
darunter Fachpersonal <sup>7)</sup> .....	595	635	695	734	812	572	611	682	710	796
Vollzeittätige .....	.	.	.	.	.	328	338	360	393	424

<sup>1)</sup> Stand jeweils 01.03.

<sup>2)</sup> ohne Schulkinder

<sup>3)</sup> nur Schulkinder

<sup>4)</sup> mindestens eines Elternteils

<sup>5)</sup> in der Familie gesprochen

<sup>6)</sup> Anzahl der betreuten Kinder je 100 Kinder der gleichen Altersgruppe

<sup>7)</sup> mit fachpädagogischem Berufsausbildungsabschluss

Quelle: Bayerisches Landesamt für Statistik

## 11.8 Klassen, Schüler und Lehrkräfte in allgemeinbildenden Schulen <sup>1)</sup>

J a h r	Schulen	Klassen	Schüler		davon in Jahrgangsstufe					
			insges.	darunter weibl.	1	2	3	4	5	
<b>Grundschulen</b>										
2010 .....	18 <sup>2)</sup>	183 <sup>3)</sup>	4 087	.	1 001	966	1 011	1 065	.	
2011 .....	18 <sup>2)</sup>	179 <sup>3)</sup>	4 019	2 027	1 008	996	977	997	.	
2012 .....	18 <sup>2)</sup>	185 <sup>3)</sup>	4 070	.	1 097	1 003	974	950	.	
2013 .....	21 <sup>2)</sup>	197 <sup>3)</sup>	4 287	2 072	1 092	1 121	1 030	1 001	.	
2014 .....	21 <sup>2)</sup>	199 <sup>3)</sup>	4 403	.	1 119	1 083	1 127	1 018	.	
<b>Mittelschulen</b>										
2010 .....	8 <sup>2)</sup>	107 <sup>3)</sup>	2 219	.	.	.	.	.	394	
2011 .....	8 <sup>2)</sup>	107 <sup>3)</sup>	2 203	1 017	.	.	.	.	402	
2012 .....	8 <sup>2)</sup>	106 <sup>3)</sup>	2 142	.	.	.	.	.	370	
2013 .....	9 <sup>2)</sup>	107 <sup>3)</sup>	2 180	998	.	.	.	.	383	
2014 .....	9 <sup>2)</sup>	107 <sup>3)</sup>	2 178	.	.	.	.	.	363	
<b>Förderschulen</b>										
2010 .....	7 <sup>4)</sup>	109	1 052	355	.	.	.	.	.	
2011 .....	7 <sup>4)</sup>	107	1 051	360	.	.	.	.	.	
2012 .....	7 <sup>4)</sup>	111	1 076	384	.	.	.	.	.	
2013 .....	7 <sup>4)</sup>	112	1 061	373	.	.	.	.	.	
2014 .....	7 <sup>4)</sup>	112	1 060	365	.	.	.	.	.	
<b>Realschulen</b>										
2010 .....	5	94	2 623	1 501	.	.	.	.	396	
2011 .....	5	93	2 581	1 495	.	.	.	.	399	
2012 .....	5	94	2 546	1 473	.	.	.	.	365	
2013 .....	5	94	2 578	1 491	.	.	.	.	378	
2014 .....	5	94	2 543	1 478	.	.	.	.	384	
<b>Gymnasien</b>										
2010 .....	8	207 <sup>5)</sup>	7 891	4 004	.	.	.	.	1 036	
2011 .....	8	211 <sup>5)</sup>	7 239	3 654	.	.	.	.	963	
2012 .....	8	200 <sup>6)</sup>	6 935	3 498	.	.	.	.	826	
2013 .....	9	201 <sup>6)</sup>	6 848	3 507	.	.	.	.	816	
2014 .....	9	195 <sup>7)</sup>	6 671	3 395	.	.	.	.	779	
<b>Wirtschaftsschulen</b>										
2010 .....	2	22	607	313	.	.	.	.	.	
2011 .....	2	22	590	302	.	.	.	.	.	
2012 .....	2	22	548	293	.	.	.	.	.	
2013 .....	2	22	501	246	.	.	.	.	.	
2014 .....	2	21	406	198	.	.	.	.	.	

<sup>1)</sup> Stand jeweils 01.10.

<sup>2)</sup> einschl. Förderklassen (Eingliederungs-, Übergangs-, Mittlere-Reife- und Praxisklassen)

<sup>3)</sup> incl. Schüler der Förderklassen

<sup>4)</sup> incl. Diagnose- und Förderklassen

<sup>5)</sup> incl. 18 Schüler der Übergangsklasse

<sup>6)</sup> incl. 19 Schüler der Einführungs-klasse

<sup>7)</sup> incl. 21 Schüler der Einführungs-klasse

davon in Jahrgangsstufe						Kollegstufe		Lehrkräfte <sup>8)</sup>	
6	7	8	9	10	11	12	13	insges.	weibl.

**Grundschulen**

.	.	.	.	.	.	.	.	<sup>9)</sup> 440	<sup>9)</sup> 341
.	.	.	.	.	.	.	.	<sup>9)</sup> 441	<sup>9)</sup> 350
.	.	.	.	.	.	.	.	<sup>9)</sup> 440	<sup>9)</sup> 352
.	.	.	.	.	.	.	.	<sup>9)</sup> 471	<sup>9)</sup> 382
.	.	.	.	.	.	.	.	<sup>9)</sup> 484	<sup>9)</sup> 388

**Mittelschulen**

395	374	417	433	151	.	.	.	<sup>10)</sup> 440	<sup>10)</sup> 341
359	405	389	452	152	.	.	.	<sup>10)</sup> 441	<sup>10)</sup> 350
368	368	396	407	171	.	.	.	<sup>10)</sup> 440	<sup>10)</sup> 352
347	392	373	426	185	.	.	.	<sup>10)</sup> 471	<sup>10)</sup> 382
365	357	394	433	167	.	.	.	<sup>10)</sup> 484	<sup>10)</sup> 388

**Förderschulen**

.	.	.	.	.	.	.	.	177	129
.	.	.	.	.	.	.	.	181	133
.	.	.	.	.	.	.	.	186	137
.	.	.	.	.	.	.	.	191	147
.	.	.	.	.	.	.	.	186	143

**Realschulen**

412	443	470	435	467	.	.	.	166	99
395	433	466	476	412	.	.	.	172	103
419	426	438	458	440	.	.	.	167	102
385	467	439	454	455	.	.	.	171	107
397	431	484	411	436	.	.	.	172	105

**Gymnasien**

954	967	907	886	769	861	670	823	591	303
1 036	919	936	901	879	761	826	.	571	298
857	888	927	912	870	895	741	.	567	295
834	799	858	892	895	865	870	.	574	305
822	792	791	826	890	915	835	.	580	319

**Wirtschaftsschulen** von der Jahrgangsstufe 10

						2-stufig	3 u. 4-stufig		
.	60	121	117	202	107	106	96	32	13
.	46	110	115	226	93	114	112	32	12
.	39	85	116	204	104	105	99	30	10
.	38	91	78	196	98	88	108	32	13
.	23	65	92	152	74	75	77	32	13

<sup>8)</sup> voll- und teilzeitbeschäftigt<sup>9)</sup> einschließlich Lehrer an Mittelschulen<sup>10)</sup> einschließlich Lehrer an Grundschulen

Quelle: Amt für Schulen der Stadt Regensburg; Bayerisches Landesamt für Statistik

## 11.9 Volksschulen - einzelne Einrichtungen

Volksschule	2013																						
	Klassen <sup>1)</sup> am 01.10.										Schüler <sup>1)</sup> am 01.10.												
	ins-ge-samt	darunter in Jahrgangsstufe									ins-ge-samt	darunter in Jahrgangsstufe											
		1	2	3	4	5	6	7	8	9		10	1	2	3	4	5	6	7	8	9	10	
<b>Schulen insgesamt</b> .....	<b>305</b>	<b>46</b>	<b>55</b>	<b>46</b>	<b>49</b>	<b>15</b>	<b>20</b>	<b>17</b>	<b>20</b>	<b>22</b>	<b>9</b>	<b>6467</b>	<b>1092</b>	<b>1121</b>	<b>1030</b>	<b>1001</b>	<b>383</b>	<b>347</b>	<b>392</b>	<b>373</b>	<b>426</b>	<b>185</b>	
davon																							
Schule Burgweinting GS .....	19	5	5	4	5	.	.	.	.	.	.	469	125	128	106	110	.	.	.	.	.	.	.
Obertraublinger Str. 22																							
Otto-Schwerdt-Schule HS <sup>2)</sup> .....	12	.	.	.	.	2	2	2	2	3	1	256	.	.	.	.	45	48	48	41	51	23	
Kirchfeldallee 6																							
Gerhardinger Schule .....	10	2	3	2	3	.	.	.	.	.	.	224	54	60	44	66	.	.	.	.	.	.	.
Andreasstr. 19																							
Hans-Herrmann-Schule GS .....	8	2	2	2	2	.	.	.	.	.	.	174	40	48	41	45	.	.	.	.	.	.	.
Isarstr. 24																							
Hans-Herrmann-Schule HS .....	14	.	.	.	.	2	2	3	2	3	2	299	.	.	.	.	51	42	58	46	66	36	
Isarstr. 24																							
Schule Hohes Kreuz .....	7	1	2	1	2	.	.	.	.	.	(1 Ü-Klasse)	126	17	31	32	25	.	.	.	.	(1 Ü-Klasse: 21)	.	
Straubinger Str. 42																							
Schule Keilberg .....	4	1	1	1	1	.	.	.	.	.	.	82	23	22	19	18	.	.	.	.	.	.	.
Keilberger Hauptstr. 9																							
Schule Königswiesen .....	15	3	4	4	4	.	.	.	.	.	.	366	83	97	92	94	.	.	.	.	.	.	.
Klenzestr. 31																							
Konradschule GS .....	8	2	2	2	2	.	.	.	.	.	.	148	33	36	45	34	.	.	.	.	.	.	.
Posener Str. 81																							
Konradschule HS .....	8	.	.	.	.	2	2	1	1	2	.	168	.	.	.	.	46	35	25	25	37	.	
Posener Str. 81																							
Kreuzschule .....	11	3	3	3	2	.	.	.	.	.	.	237	63	71	61	42	.	.	.	.	.	.	.
Am Judenstein 1																							
Schule am Napoleonstein .....	17	4	5	4	4	.	.	.	.	.	.	361	82	108	87	84	.	.	.	.	.	.	.
Erikaweg 77																							
Pestalozzischule GS .....	10	.	5	3	2	(Modellvers. Flexible GS)					197	50	47	57	43	.	.	.	.	.	.	.	
Landshuter Str. 63																							
Pestalozzischule HS .....	22	.	.	.	.	3	3	3	4	5	2	416	.	(2 Ü-Klassen: 36)			54	52	65	75	86	48	
Pestalozzistr. 3																							
Schule Prüfening .....	17	5	4	4	4	.	.	.	.	.	.	387	113	96	97	81	.	.	.	.	.	.	.
Killermannstr. 49																							
Schule am Sallerer Berg .....	11	3	3	2	3	.	.	.	.	.	.	219	58	57	46	58	.	.	.	.	.	.	.
Hunsrückstr. 55																							
Schule Schwabelweis .....	3	<sup>4)</sup>	1	1	1	.	.	.	.	.	.	59	13	11	18	17	.	.	.	.	.	.	.
Frobenius-Forster-Str. 1																							
Schule St. Nikola .....	4	1	1	1	1	.	.	.	.	.	.	90	25	26	15	24	.	.	.	.	.	.	.
Reinhausen 40																							
St.-Wolfgang-Schule GS .....	13	4	4	3	2	.	.	.	.	.	.	290	88	83	74	45	.	.	.	.	.	.	.
Brentanostr. 13																							
St.-Wolfgang-Schule HS .....	14	.	.	.	.	2	2	3	2	3	2	257	.	.	.	.	45	32	47	36	63	34	
Brentanostr. 13																							
Von-der-Tann-Schule .....	10	2	2	2	3	.	.	.	.	(1 Ü-Klasse)	202	48	45	35	52	.	.	.	.	(1 Ü-Klasse: 22)	.		
Von-der-Tann-Str. 27																							
private Montessori-Schule .....	17	2	2	2	2	.	3	.	3	2	1	375	45	49	50	50	34	30	35	29	30	23	
Prüfeninger Schloßstr. 73 c																							
Bischof Manfred Müller Schule ..	23	3	3	3	3	2	2	2	2	2	1	573	76	78	74	73	52	51	51	50	47	21	
Weinweg 31																							
Clermont-Ferrand-Schule .....	15	(2 Ü-Klassen)			2	3	3	3	2	.	311	(2 Ü-Klassen: 38)			49	50	58	70	46	.			
Clermont-Ferrand-Allee 23																							
SIS Swiss <sup>2) 3)</sup> .....	8	1	2	1	2	.	<sup>4)</sup>	1	<sup>4)</sup>	.	.	91	22	13	19	17	7	7	5	1	.	.	
International School Regensburg																							
Erzbischof-Buchberger-Allee 23																							
Domspitzen GS Regensburg ....	5	2	1	1	1	.	.	.	.	.	.	90	34	15	18	23	.	.	.	.	.	.	.
Reichsstraße 24																							

<sup>1)</sup> einschließlich Förderklassen (Eingliederungs-, Übergangs-, Mittlere-Reife- und Praxisklassen)

<sup>2)</sup> Ganztagschule

<sup>3)</sup> siehe Chronik der Stadt Regensburg Eintrag 2012 und 2013 (Seite 28)

<sup>4)</sup> Kombiklasse

2014																					Volksschule	
Klassen <sup>1)</sup> am 01.10.										Schüler <sup>1)</sup> am 01.10.												
insgesamt	darunter in Jahrgangsstufe										insgesamt	darunter in Jahrgangsstufe										
	1	2	3	4	5	6	7	8	9	10		1	2	3	4	5	6	7	8	9		10
309	48	52	51	48	15	18	16	20	22	10	6581	1119	1083	1127	1018	363	365	357	394	433	167	<b>Schulen insgesamt</b>
																						davon
19	5	5	5	4	.	.	.	.	.	.	468	119	117	132	100	.	.	.	.	.	.	Schule Burgweinting GS Obertraublinger Str. 22
12	.	.	.	.	2	2	2	2	2	2	269	.	.	.	.	47	45	47	50	45	35	Otto-Schwerdt-Schule HS <sup>2)</sup> Kirchfeldallee 6
10	3	2	3	2	.	.	.	.	.	.	230	66	56	64	44	.	.	.	.	.	.	Gerhardinger Schule Andreasstr. 19
8	2	2	2	2	.	.	.	.	.	.	174	43	40	49	42	.	.	.	.	.	.	Hans-Herrmann-Schule GS Isarstr. 24
14	.	.	.	.	2	2	2	3	3	2	294	.	.	.	.	45	47	50	56	61	35	Hans-Herrmann-Schule HS Isarstr. 24
7	1	1	2	2	.	.	.	(1 Ü-Klasse)			138	23	23	38	31	.	.	.	(1 Ü-Klasse: 23)			Schule Hohes Kreuz Straubinger Str. 42
4	1	1	1	1	.	.	.	.	.	.	81	16	24	22	19	.	.	.	.	.	.	Schule Keilberg Keilberger Hauptstr. 9
15	4	3	4	4	.	.	.	.	.	.	356	90	76	102	88	.	.	.	.	.	.	Schule Königswiesen Klenzestr. 31
8	2	2	2	2	.	.	.	.	.	.	149	37	33	36	43	.	.	.	.	.	.	Konradschule GS Posener Str. 81
8	.	.	.	.	2	2	2	1	1	.	159	.	.	.	.	36	46	33	24	20	.	Konradschule HS Posener Str. 81
12	3	3	3	3	.	.	.	.	.	.	262	72	63	70	57	.	.	.	.	.	.	Kreuzschule Am Judenstein 1
17	4	4	5	4	.	.	.	.	.	.	357	87	80	103	87	.	.	.	.	.	.	Schule am Napoleonstein Erikaweg 77
10	.	5	2	3	(Modellvers. Flexible GS)						213	57	61	41	54	.	.	.	.	.	.	Pestalozzschule GS Landshuter Str. 63
22	(3 Ü-Klassen)				3	3	3	3	5	2	424	(3 Ü-Klassen: 48)				60	53	62	66	100	35	Pestalozzschule HS Pestalozzistr. 3
17	4	5	4	4	.	.	.	.	.	.	393	93	107	95	98	.	.	.	.	.	.	Schule Prüfening Killermannstr. 49
11	3	3	3	2	.	.	.	.	.	.	229	66	60	55	48	.	.	.	.	.	.	Schule am Sallermer Berg Hunsrückstr. 55
3	1 <sup>4)</sup>	1	1	.	.	.	.	.	.	.	59	20	14	9	16	.	.	.	.	.	.	Schule Schwabelweis Frobenius-Forster-Str. 1
4	1	1	1	1	.	.	.	.	.	.	86	20	26	25	15	.	.	.	.	.	.	Schule St. Nikola Reinhausen 40
14	3	4	4	3	.	.	.	.	.	.	327	81	90	84	72	.	.	.	.	.	.	St.-Wolfgang-Schule GS Brentanostr. 13
14	.	.	.	.	2	2	2	3	3	2	254	.	.	.	.	44	43	33	47	57	30	St.-Wolfgang-Schule HS Brentanostr. 13
11	3	2	2	2	.	.	.	(2 Ü-Klassen)			217	54	45	40	45	.	.	.	(2 Ü-Klassen: 33)			Von-der-Tann-Schule Von-der-Tann-Str. 27
17	2	2	2	2	.	3	.	3	2	1	378	48	43	49	54	31	34	31	33	36	19	private Montessori-Schule Prüfeninger Schloßstr. 73 c
23	3	3	3	3	2	2	2	2	2	1	565	75	72	79	69	54	51	51	51	50	13	Bischof Manfred Müller Schule Weinweg 31
16	(3 Ü-Klassen)				2	2	3	3	3	.	320	(3 Ü-Klassen: 51)				46	46	50	64	63	.	Clermont-Ferrand-Schule Clermont-Ferrand-Allee 23
7	1	2	1	2	.	.	.	.	1	.	67	15	20	13	15	.	.	.	3	1	.	SIS Swiss <sup>2) 3) 5)</sup> International School Regensburg Erzbischof-Buchberger-Allee 23
6	2	2	1	1	.	.	.	.	.	.	112	37	33	21	21	.	.	.	.	.	.	Domspatzen GS Regensburg Reichsstraße 24

<sup>1)</sup> einschließlich Förderklassen (Eingliederungs-, Übergangs-, Mittlere-Reife- und Praxisklassen)

<sup>2)</sup> Ganztagschule <sup>3)</sup> siehe Chronik der Stadt Regensburg Eintrag 2013 (Seite 28)

<sup>4)</sup> Kombiklasse

<sup>5)</sup> inklusive Regensburg International School (RIS)

Quelle: Amt für Schulen der Stadt Regensburg

### 11.10 Realschulen - einzelne Einrichtungen

Realschule	2013															dar. Gast-schüler	
	Klassen am 01.10.							Schüler am 01.10.									
	ins-ge-samt	davon in Jahrgangsstufe						ins-ge-samt	davon in Jahrgangsstufe								
		5	6	7	8	9	10		5	6	7	8	9	10	.		.
<b>Realschulen insgesamt</b> .....	<b>94</b>	<b>15</b>	<b>15</b>	<b>17</b>	<b>16</b>	<b>15</b>	<b>16</b>	<b>2 578</b>	<b>378</b>	<b>385</b>	<b>467</b>	<b>439</b>	<b>454</b>	<b>455</b>	.	.	<b>1 245</b>
davon																	
<b>Albert-Schweitzer-R.schule</b> . Isarstr. 24	26	4	4	4	5	4	5	678	84	87	113	134	128	132	.	.	210
<b>Realschule am Judenstein</b> ... Am Judenstein 1	22	3	3	4	4	4	4	602	71	82	103	103	119	124	.	.	149
<b>Realschule Niedermünster</b> .. Alter Kornmarkt 5	12	2	2	2	2	2	2	337	56	49	57	58	55	62	.	.	238
<b>St.-Marien-Realschule</b> ..... Helenenstr. 2	15	3	3	3	2	2	2	448	84	89	88	60	68	59	.	.	315
<b>Private Realschule Pindl</b> ..... Wittelsbacherstr. 1	19	3	3	4	3	3	3	513	83	78	106	84	84	78	.	.	333

### 11.11 Gymnasien - einzelne Einrichtungen

Gymnasium	2013																	dar. Gast-schüler					
	Klassen am 01.10. (der Jahrgangsstufen 5 bis 10)								Schüler am 01.10.														
	ins-ge-samt	davon in Jahrgangsstufe							ins-ge-samt	davon in Jahrgangsstufe													
		5	6	7	8	9	10	5		6	7	8	9	10	Kollegstufe								
<b>Gymnasien insgesamt</b> .....	<b>201</b>	<b>33</b>	<b>32</b>	<b>32</b>	<b>34</b>	<b>35</b>	<b>34</b>	<b>6 848</b>	<b>816</b>	<b>834</b>	<b>799</b>	<b>858</b>	<b>892</b>	<b>895</b>	<b>865</b>	<b>870</b>			<b>3 147</b>				
davon																							
<b>Albertus-Magnus-Gymn.</b> ..... Hans-Sachs-Str. 2	27	4	3	4	5	5	6	955	107	70	102	132	140	146	140	118			322				
<b>Albrecht-Aldorfer-Gymn.</b> ..... Minoritenweg 33	24	4	4	4	4	4	4	792	96	103	109	106	98	94	91	95			325				
<b>Goethe-Gymnasium</b> ..... Goethestr. 1	32	5	5	4	5	6	6	1 133	136	140	106	135	150	171	141	135			510				
<b>Werner-v.-Siemens-Gymn.</b> ... Brennesstr. 4	34	5	6	6	5	6	6	1 294	149	188	149	142	154	177	161	174			607				
<b>Städt. Von-Müller-Gymn.</b> ..... Erzbisch.-Buchberger-Allee 21	24	4	4	4	4	4	4	731	103	97	98	83	97	89	76	88			320				
<b>St.-Marien-Gymnasium</b> ..... Helenenstr. 2	22	4	4	3	4	4	3	787	86	117	88	119	109	92	85	91			512				
<b>Privat-Gymnasium Pindl</b> ..... Dr.-Johann-Maier-Str. 2	21	4	3	4	4	3	3	746	78	69	98	92	85	77	121	126			445				
<b>Musikgymnasium</b> <sup>3)</sup> ..... Reichsstr. 22	12	2	2	2	2	2	2	384	53	44	47	47	51	49	50	43			106				
<b>SIS Swiss</b> <sup>4) 5)</sup> ..... International School Rgbg. .... Erzbisch.-Buchberger-Allee 23	5	1	1	1	1	1	.	26	8	6	2	2	8	.	.	.			.				

<sup>1)</sup> incl. einer Einführungsklasse

<sup>2)</sup> incl. 19 Schüler der Einführungsklasse

<sup>3)</sup> der Regensburger Domspatzen

<sup>4)</sup> Ganztagschule

<sup>5)</sup> siehe Chronik der Stadt Regensburg Eintrag 2013 (Seite 28)



2014															Realschule		
Klassen am 01.10.							Schüler am 01.10.							dar. Gast-schüler			
ins-ge-samt	davon in Jahrgangsstufe						ins-ge-samt	davon in Jahrgangsstufe									
	5	6	7	8	9	10		5	6	7	8	9	10	.	.		
94	14	15	16	18	16	15	2 543	384	397	431	484	411	436	.	.	1 113	<b>Realschulen insgesamt</b>
																	davon
26	4	4	4	5	5	4	657	95	87	108	120	128	119	.	.	192	<b>Albert-Schweitzer-R.schule</b> Isarstr. 24
22	3	3	4	4	4	4	587	83	82	99	113	91	119	.	.	130	<b>Realschule am Judenstein</b> Am Judenstein 1
12	2	2	2	2	2	2	329	59	57	50	56	54	53	.	.	226	<b>Realschule Niedermünster</b> Alter Kornmarkt 5
15	2	3	3	3	2	2	451	62	86	91	88	58	66	.	.	321	<b>St.-Marien-Realschule</b> Helenenstr. 2
19	3	3	3	4	3	3	519	85	85	83	107	80	79	.	.	244	<b>Private Realschule Pindl</b> Wittelsbacherstr. 1

Quelle: Amt für Schulen der Stadt Regensburg

2014																Gymnasium	
Klassen am 01.10. (der Jahrgangsstufen 5 bis 10)							Schüler am 01.10.								dar. Gast-schüler		
ins-ge-samt	davon in Jahrgangsstufe						ins-ge-samt	davon in Jahrgangsstufe						Kollegstufe			
	5	6	7	8	9	10		5	6	7	8	9	10	11	12		
195	31	32	32	31	34	35	6 671	779	822	792	791	826	890	915	835	2 992	<b>Gymnasien insgesamt</b>
																	davon
24	3	4	3	4	5	5	893	74	105	67	100	132	144	137	134	301	<b>Albertus-Magnus-Gymn.</b> Hans-Sachs-Str. 2
24	4	4	4	4	4	4	770	108	94	97	113	99	87	85	87	305	<b>Albrecht-Altdorfer-Gymn.</b> Minoritenweg 33
1) 31	6	5	5	4	5	5	1 147	161	138	132	114	129	139	182	131	496	<b>Goethe-Gymnasium</b> Goethestr. 1
32	5	5	6	5	5	6	1 260	148	149	174	147	138	165	183	156	557	<b>Werner-v.-Siemens-Gymn.</b> Brennesstr. 4
24	4	4	4	4	4	4	709	92	104	86	94	86	94	76	77	314	<b>Städt. Von-Müller-Gymn.</b> Erzbisch.-Buchberger-Allee 21
21	3	3	4	3	4	4	779	89	90	115	87	111	111	98	78	499	<b>St.-Marien-Gymnasium</b> Helenenstr. 2
22	3	4	3	4	4	4	725	61	83	74	99	86	92	108	122	410	<b>Privat-Gymnasium Pindl</b> Dr.-Johann-Maier-Str. 2
12	2	2	2	2	2	2	359	37	53	43	36	44	50	46	50	110	<b>Musikgymnasium</b> <sup>3)</sup> Reichsstr. 22
5	1	1	1	1	1	1	29	9	6	4	1	1	8	.	.	.	<b>SIS Swiss</b> <sup>4) 5)</sup> <b>International School Rgbg.</b> Erzbisch.-Buchberger-Allee 23

1) incl. einer Einführungsklasse

2) incl. 21 Schüler der Einführungsklasse

3) der Regensburger Domspatzen

4) Ganztagschule

5) siehe Chronik der Stadt Regensburg Eintrag 2013 (Seite 28)

Quelle: Amt für Schulen der Stadt Regensburg

## 11.12 Förderschulen - einzelne Einrichtungen

Förderschule	Klassen am 01.10.					Schüler am 01.10.									
						insgesamt					darunter weiblich				
	2010	2011	2012	2013	2014	2010	2011	2012	2013	2014	2010	2011	2012	2013	2014
<b>Schulen insgesamt .....</b>	<b>109</b>	<b>107</b>	<b>111</b>	<b>112</b>	<b>112</b>	<b>1 052</b>	<b>1 051</b>	<b>1 076</b>	<b>1 061</b>	<b>1 060</b>	<b>355</b>	<b>360</b>	<b>384</b>	<b>373</b>	<b>365</b>
davon															
Sonderpädagogisches Förderzentrum Regensburg an der Bajuwarenstraße .....	14	13	12	11	11	159	152	141	135	136	62	61	59	54	55
Bajuwarenstr. 16															
Jakob-Muth-Schule SFZ Regensburg .....	11	11	14	14	14	125	137	169	163	161	55	63	74	74	65
Hunsrückstr. 55															
Bischof-Wittmann-Schule Förderzentrum geistige Entwicklung .....	18	17	18	17	17	156	149	150	151	147	50	48	51	54	50
Johann-Hösl-Str. 2															
St.-Vincent-Schule Förderzentrum emotionale und soziale Entwicklung .....	10	10	10	10	10	97	96	93	87	97	17	16	16	14	12
Johann-Hösl-Str. 4															
Pater-Rupert-Mayer-Schule Private Schule für Körperbehinderte .....	31	30	30	30	30	343	332	332	326	306	102	106	108	102	104
Puricellistr. 5															
Schule für Kranke des Bezirks Oberpfalz .....	10	10	10	12	12	80	85	91	96	111	33	25	31	28	30
Universitätsstr. 84															
Förderzentrum mit dem Förderschwerpunkt Sehen und weiterem Förderbedarf .....	15	16	17	18	18	92	100	100	103	102	36	41	45	47	49
An der Brunnstube 31															

Lehrer <sup>1)</sup> am 01.10.										Unterrichtsstunden sämtl. Lehrpersonen pro Woche					F ö r d e r s c h u l e
insgesamt					darunter weiblich										
2010	2011	2012	2013	2014	2010	2011	2012	2013	2014	2010	2011	2012	2013	2014	
<b>208</b>	<b>214</b>	<b>232</b>	<b>237</b>	<b>242</b>	<b>156</b>	<b>163</b>	<b>175</b>	<b>182</b>	<b>189</b>	<b>3 864</b>	<b>4 020</b>	<b>4 518</b>	<b>4 594</b>	<b>4 656</b>	<b>Schulen insgesamt</b>
															davon
33	33	33	34	34	24	24	24	24	24	585	620	580	549	545	Sonderpädagogisches Förderzentrum Regensburg an der Bajuwarenstraße Bajuwarenstr. 16
40	42	51	52	52	34	39	43	44	41	381	399	842 <sup>2)</sup>	837	884	Jakob-Muth-Schule SFZ Regensburg Hunsrückstr. 55
26	27	29	29	33	21	19	23	24	28	616	626	642	643	688	Bischof-Wittmann-Schule Förderzentrum geistige Entwicklung Johann-Hösl-Str. 2
17	17	21	19	20	9	9	14	11	17	432	488	508	473	478	St.-Vincent-Schule Förderzentrum emotionale und soziale Entwicklung Johann-Hösl-Str. 4
49	50	51	52	51	33	34	32	36	35	1 017	1 003	1 004	1 008	1 004	Pater-Rupert-Mayer-Schule Private Schule für Körperbehinderte Puricellistr. 5
12	12	12	14	14	9	9	9	11	11	239	234	227	280	277	Schule für Kranke des Bezirks Oberpfalz Universitätsstr. 84
31	33	35	37	38	26	29	30	32	33	594	650	715	804	780	Förderzentrum mit dem Förderschwerpunkt Sehen und weiterem Förderbedarf An der Brunnstube 31

<sup>1)</sup> voll- und teilzeitbeschäftigt

<sup>2)</sup> wegen geänderter Zählweise sind die Unterrichtsstunden ab dem Jahr 2012 mit den Vorjahren nicht vergleichbar

Quelle: Angaben der jeweiligen Einrichtung

## 11.13 Abendrealschule und Abendgymnasium <sup>1)</sup> (Zweiter Bildungsweg)

J a h r	Schulen	Klassen	Schüler		davon in Jahrgangsstufe				Lehrkräfte <sup>2)</sup>	
			insges.	darunter weiblich	1	2	3	4	insges.	darunter weiblich
<b>Abendrealschule</b>										
2010 .....	1	3	30	22	9	12	9	.	16	7
2011 .....	1	3	25	15	12	4	9	.	16	6
2012 .....	1	3	25	15	10	10	5	.	16	6
2013 .....	1	3	24	10	16	4	4	.	.	.
2014 .....	1	2	9	5	.	.	.	.	.	.
<b>Abendgymnasium</b>										
2010 .....	1	4	80	50	32	20	18	10	.	.
Vorkurs    Jahrgangsstufe I            II            III										
2011 .....	1	4	80	41	35	18	12	15	.	.
2012 .....	1	4	53	35	15	14	13	11	.	.
2013 .....	1	2	61	35	25	13	11	12	.	.
2014 .....	1	2	67	36	.	.	.	.	.	.

<sup>1)</sup> Stand jeweils Oktober

<sup>2)</sup> voll- und teilzeitbeschäftigt

Quelle: Bayerisches Landesamt für Statistik; Angaben der jeweiligen Einrichtung

## 11.14 Berufsschulen und Berufsfachschulen <sup>1)</sup>

J a h r	Schulen	Klassen	Schüler		davon in Jahrgangsstufe				Lehrkräfte <sup>2)</sup>	
			insges.	darunter weiblich	1	2	3	4	insges.	darunter weiblich
<b>Berufsschulen</b>										
2010 .....	4	420	9 575	4 080	2 928	2 961	2 989	697	225	74
2011 .....	4	405	9 338	4 288	3 012	2 919	2 778	629	218	70
2012 .....	4	400	9 266	4 159	3 006	2 890	2 796	574	225	78
2013 .....	4	385	9 023	4 026	2 952	2 742	2 749	580	226	83
2014 .....	4	397	8 978	3 972	2 987	2 712	2 681	598	228	82
<b>Berufsschule zur sonderpädagogischen Förderung</b>										
2010 .....	1	2	19	7	.	.	.	.	4	3
2011 .....	1	2	26	5	.	.	.	.	4	2
2012 .....	1	2	24	3	.	.	.	.	4	2
2013 .....	1	2	23	8	.	.	.	.	4	3
2014 .....	1	2	22	7	.	.	.	.	4	3
<b>Berufsfachschulen</b>										
2010 .....	8	41	838	656	.	.	.	.	79	53
2011 .....	7	36	818	640	.	.	.	.	80	54
2012 .....	6	33	763	599	.	.	.	.	80	54
2013 .....	6	33	745	584	.	.	.	.	77	51
2014 .....	6	30	687	526	.	.	.	.	66	42
<b>Berufsfachschulen des Gesundheitswesens</b>										
2010 .....	16	45	1 084	813	.	.	.	.	76	56
2011 .....	16	45	1 110	829	.	.	.	.	84	61
2012 .....	15	46	1 094	820	.	.	.	.	85	61
2013 .....	15	51	1 181	872	.	.	.	.	89	65
2014 .....	16	51	1 183	903	.	.	.	.	89	65

<sup>1)</sup> Stand jeweils Oktober

<sup>2)</sup> voll- und teilzeitbeschäftigt

Quelle: Bayerisches Landesamt für Statistik; Angaben der jeweiligen Einrichtung

## 11.15 Berufsschulen - einzelne Einrichtungen

Berufsschule	Klassen Mitte Okt.			Schüler - Mitte Okt. des jeweiligen Jahres					
				insgesamt			darunter weiblich		
	2012	2013	2014	2012	2013	2014	2012	2013	2014
<b>Berufsschulen insgesamt .....</b>	<b>400</b>	<b>385</b>	<b>397</b>	<b>9 266</b>	<b>9 023</b>	<b>8 978</b>	<b>4 159</b>	<b>4 026</b>	<b>3 972</b>
davon									
Städtische Berufsschule I für Metall- und Elektrotechnik .....	120	116	120	2 730	2 722	2 772	292	317	356
Alfons-Auer-Str. 18									
Städtische Berufsschule II für Ernährungs-, Bau-, Holz-, Farb-, und gestalt. Berufe u. zur Berufsvorbereitung .....	107	101	102	2 346	2 239	2 139	1 229	1 159	1 093
Alfons-Auer-Str. 20									
Städtische Berufsschule III für kaufmännische Berufe und Gesundheitsberufe .....	160	157	162	3 923	3 807	3 770	2 470	2 396	2 376
Prüfening Str. 100									
Staatliches Berufliches Schulzentrum Regensburger Land Berufsschule für Gärtner und Floristen .....	13	11	13	267	255	297	168	154	147
Plattlinger Str. 24									

Schüler - Mitte Okt. des jeweiligen Jahres												Berufsschule
davon in Jahrgangsstufe												
10			11			12			13			
2012	2013	2014	2012	2013	2014	2012	2013	2014	2012	2013	2014	
<b>3 006</b>	<b>2 952</b>	<b>2 987</b>	<b>2 890</b>	<b>2 742</b>	<b>2 712</b>	<b>2 796</b>	<b>2 749</b>	<b>2 681</b>	<b>574</b>	<b>580</b>	<b>598</b>	<b>Berufsschulen insgesamt</b>
												davon
797	766	781	785	749	777	714	784	755	434	423	459	Städtische Berufsschule I für Metall- und Elektrotechnik Alfons-Auer-Str. 18
826	864	831	721	616	661	756	703	604	43	56	43	Städtische Berufsschule II für Ernährungs-, Bau-, Holz-, Farb-, und gestalt. Berufe u. zur Berufsvorbereitung Alfons-Auer-Str. 20
1 230	1 179	1 220	1 318	1 318	1 200	1 278	1 209	1 254	97	101	96	Städtische Berufsschule III für kaufmännische Berufe und Gesundheitsberufe Prüfening Str. 100
153	143	155	66	59	74	48	53	68	-	-	-	Staatliches Berufliches Schulzentrum Regensburger Land Berufsschule für Gärtner und Floristen Plattlinger Str. 24

Quelle: Angaben der jeweiligen Einrichtung

## 11.16 Berufsfachschulen - einzelne Einrichtungen

Berufsfachschule	Klassen Mitte Okt.			Schüler - Mitte Okt. des jeweiligen Jahres								
				insgesamt			darunter weiblich			darunter ausländisch		
	2012	2013	2014	2012	2013	2014	2012	2013	2014	2012	2013	2014
<b>Berufsfachschulen insgesamt</b> .....	<b>33</b>	<b>33</b>	<b>30</b>	<b>753</b>	<b>705</b>	<b>648</b>	<b>565</b>	<b>535</b>	<b>502</b>	<b>45</b>	<b>50</b>	<b>48</b>
davon												
Berufsfachschule für Büroberufe an der Städt. Berufsschule III .....	6	6	6	130	134	134	89	89	85	19	19	18
St.-Peters-Weg 17												
Berufsfachschule für Ernährung und Versorgung Staatliches Berufliches Schulzentrum .....	7	6	5	141	103	97	123	91	89	10	9	10
Regensburger Land Plattlinger Str. 24												
Berufsfachschule für Kinderpflege Staatliches Berufliches Schulzentrum .....	6	7	7	176	177	181	164	168	171	7	9	11
Regensburger Land Plattlinger Str. 24												
Berufsfachschule für Sozialpflege Staatliches Berufliches Schulzentrum .....	4	4	4	97	88	68	42	45	54	2	4	8
Regensburger Land Plattlinger Str. 24												
Music College Regensburg Private Berufsfachschule für Musik .....	3	3	3	49	49	47	10	11	13	-	-	-
Jazz-Rock-Pop; Zollerstr. 1												
Regensburger Fremdsprachenschule e. V. Private Berufsfachschule für Fremdsprachen .....	7	7	5	160	154	121	137	131	90	7	9	1
Rote-Hahnen-Gasse 6												



Schüler - Mitte Okt. des jeweiligen Jahres									Schulabgänger <sup>1)</sup>					
davon im Ausbildungsjahr									mit Erfolg			ohne Erfolg		
1			2			3								
2012	2013	2014	2012	2013	2014	2012	2013	2014	2012	2013	2014	2012	2013	2014
346	316	282	311	302	291	96	87	75	314	326	310	15	29	17
53	49	50	39	49	44	38	36	40	38	35	36	-	-	3
55	39	37	51	43	44	35	21	16	82	74	46	8	8	5
94	105	92	82	72	89	-	-	-	73	80	70	1	2	2
54	39	31	43	49	37	-	-	-	35	41	47	1	2	2
19	21	18	20	20	18	10	8	11	19	29	28	1	1	1
71	63	54	76	69	59	13	22	8	67	67	83	4	16	4

<sup>1)</sup> Schüler, die den Bildungsgang vollständig durchlaufen und die Einrichtung im jeweiligen Schuljahr verlassen haben

Quelle: Angaben der jeweiligen Einrichtung

## 11.17 Berufsfachschulen des Gesundheitswesens - einzelne Einrichtungen

Berufsfachschule des Gesundheitswesens	Klassen am 15.10.			Schüler - Mitte Okt. des jeweiligen Jahres								
				insgesamt			darunter weiblich			darunter ausländisch		
	2012	2013	2014	2012	2013	2014	2012	2013	2014	2012	2013	2014
Priv. Berufsfachschule für Altenpflege des Berufsbildungswerkes des DGB ..... Von-der-Tann-Str. 30	4	5	7	91	116	138	74	90	110	10	15	19
Berufsfachschule für Kinderkrankenpflege der Barmherzigen Brüder im Krankenhaus der Barmherzigen Brüder ..... Prüfeninger Str. 86	-	2	3	-	48	72	-	45	71	-	2	3
Berufsfachschule für Krankenpflege des Bezirks Oberpfalz am Bezirksklinikum ..... Universitätsstr. 84	6	6	6	165	157	144	124	123	120	4	4	3
Berufsfachschule für Krankenpflege im Krankenhaus der Barmherzigen Brüder ..... Prüfeninger Str. 86	6	5	5	168	130	139	145	114	117	1	7	10
Berufsfachschule für Krankenpflege des Caritasverbandes Krankenhaus St. Josef ..... Landshuter Str. 65	6	6	6	131	133	132	91	101	101	11	4	6
Berufsfachschule für Krankenpflegehilfe am Evangelischen Krankenhaus ..... Emmeramsplatz 10	1	1	1	17	17	17	14	14	10	6	8	6
Staatl. Berufsfachschule für Logopädie am Universitätsklinikum Regensburg ..... Universitätsstr. 84	3	3	3	44	44	41	43	44	41	-	-	-
Priv. Berufsfachschule für Rettungsassistenten Malteser Hilfsdienst ..... Am Singrün 1	2	2	2	49	62	68	17	24	26	.	.	.
Priv. Berufsfachschule für Altenpflegehilfe des DGB GmbH Regensburg ..... Von-der-Tann-Str. 30	1	2	1	18	40	28	13	34	23	1	4	8
Priv. Berufsfachschule für Altenpflege Döpfer ..... Galgenbergstr. 2 b	5	6	6	127	125	112	100	89	78	24	30	30
Priv. Berufsfachschule für Altenpflegehilfe Döpfer ..... Galgenbergstr. 2 a	1	1	1	27	16	12	20	11	8	4	7	4
Priv. Berufsfachschule für Physiotherapie Döpfer ..... Galgenbergstr. 2 a	3	3	3	85	82	80	14	14	45	2	1	6
Priv. Berufsfachschule für Massage Döpfer ..... Galgenbergstr. 2 b	1	1	1	15	19	12	-	6	6	-	1	1
Priv. Berufsfachschule für Ergotherapie Döpfer ..... Galgenbergstr. 2 b	3	3	3	68	74	80	21	28	70	2	-	2
Priv. Berufsfachschule für Rettungsassistenten Döpfer ..... Bajuwarenstr. 1	1	1	-	25	41	-	10	8	-	-	-	-
Priv. Berufsfachschule für Physiotherapie des Bayer. Roten Kreuzes Regensburg ..... Klosterackerweg 1	3	3	3	69	66	83	44	45	56	1	1	1

Schüler - Mitte Okt. des jeweiligen Jahres									Schulabgänger <sup>1)</sup>					
davon im Ausbildungsjahr									mit Erfolg			ohne Erfolg		
1			2			3								
2012	2013	2014	2012	2013	2014	2012	2013	2014	2012	2013	2014	2012	2013	2014
36	47	38	26	41	66	29	28	34	20	26	28	-	1	-
-	16	40	-	16	16	-	16	16	19	-	15	-	-	1
49	47	49	56	49	42	60	61	53	55	45	.	-	1	.
61	46	52	60	41	46	47	43	41	28	44	40	-	1	3
44	46	45	43	42	45	44	45	42	21	44	44	-	1	-
17	17	17	-	-	-	-	-	-	16	16	15	-	-	-
15	15	15	14	15	12	15	14	14	13	14	14	-	-	-
49	62	68	-	-	-	-	-	-	36	41	53	13	21	15
18	40	28	-	-	-	-	-	-	12	11	31	2	2	2
51	29	30	45	51	35	31	45	47	27	31	46	1	-	-
27	16	12	.	.	.	.	.	.	27	16	16	-	-	.
28	23	29	31	28	24	26	31	27	24	26	27	4	5	4
-	12	-	7	-	-	8	7	12	7	-	-	1	-	-
23	30	27	21	23	30	24	21	23	21	19	22	3	2	1
25	16	-	-	25	-	.	.	.	17	.	.	1	-	-
21	26	33	21	20	27	27	20	23	20	23	18	6	4	2

<sup>1)</sup> Schüler, die den Bildungsgang vollständig durchlaufen und die Einrichtung im jeweiligen Schuljahr verlassen haben

Quelle: Angaben der jeweiligen Einrichtung; Bayerisches Landesamt für Statistik

## 11.18 Fachschulen, Berufsoberschulen, Fachoberschulen und Fachakademien <sup>1)</sup>

J a h r	Schulen	Klassen	Schüler		davon in Stufe ...						Lehrkräfte <sup>2)</sup>		
			insges.	darunter weiblich							insges.	darunter weiblich	
<b>Fachschulen</b>													
2010 .....	1	1	19	19	.	.	.	.	.	.	.	.	.
2011 .....	1	1	18	18	.	.	.	.	.	.	.	.	.
2012 .....	1	1	14	14	.	.	.	.	.	.	.	.	.
2013 .....	1	1	26	25	.	.	.	.	.	.	.	.	.
2014 .....	1	1	24	23	.	.	.	.	.	.	.	.	.
<b>Berufsoberschulen</b>													
					Vorstufe	1	2	3	3)	4)	5)		
2010 .....	2	21	504	215	109	278	117	-	183	177	144	29	10
2011 .....	2	21	532	227	113	311	108	-	188	188	156	26	9
2012 .....	2	20	473	199	111	265	97	-	174	175	124	28	10
2013 .....	2	20	470	229	125	270	75	-	149	185	136	24	9
2014 .....	2	18	430	197	103	246	81	-	147	180	103	26	9
<b>Fachoberschulen</b>													
						11	12	13	3)	5)	6)		
2010 .....	1	41	1 072	539	.	506	496	70	257	360	455	63	27
2011 .....	2	50	1 106	580	.	.	.	.	.	.	.	71	33
2012 .....	4	50	1 145	623	.	.	.	.	.	.	.	71	33
2013 .....	4	51	1 213	655	.	.	.	.	.	.	.	78	35
2014 .....	4	55	1 272	682	.	.	.	.	.	.	.	85	42
<b>Fachakademien</b>													
			7)	7)									
2010 .....	4	10	221	206	.	.	.	.	.	.	.	24	16
2011 .....	4	13	289	254	.	.	.	.	.	.	.	26	20
2012 .....	4	16	307	274	.	.	.	.	.	.	.	26	20
2013 .....	4	16	321	282	.	.	.	.	.	.	.	32	23
2014 .....	4	16	291	246	.	.	.	.	.	.	.	33	22

<sup>1)</sup> Stand jeweils Oktober

<sup>2)</sup> voll- und teilzeitbeschäftigt

<sup>3)</sup> Technik

<sup>4)</sup> Wirtschaft

<sup>5)</sup> Sozialwesen

<sup>6)</sup> Wirtschaft, Verwaltung und Rechtspflege

<sup>7)</sup> ohne Vor- und Berufspraktikanten

Quelle: Bayerisches Landesamt für Statistik; Angaben der jeweiligen Einrichtung

## 11.19 Fachschule - Staatliche Landwirtschaftsschule <sup>1)</sup>

	insgesamt <sup>2)</sup>					darunter weiblich <sup>2)</sup>				
	10/11	11/12	12/13	13/14	14/15	10/11	11/12	12/13	13/14	14/15
<b>Klassen</b> .....	1	1	1	1	1	.	.	.	.	.
<b>Schüler insgesamt</b> .....	19	18	14	26	24	19	18	14	25	23
davon Deutsche .....	19	18	14	23	21	19	18	14	22	20
Ausländer, Staatenlose .....	-	-	-	3	3	-	-	-	3	3
davon in Schuljahr 1 .....	-	18	-	26	-	-	18	-	25	-
Schuljahr 2 .....	19	-	14	-	24	19	-	14	-	23
Schulabgänger <sup>3)</sup> insgesamt .....	18	-	14	-	24	18	-	14	-	23
davon mit Erfolg .....	18	-	14	-	24	18	-	14	-	23
ohne Erfolg .....	-	-	-	-	-	-	-	-	-	-
<b>Lehrkräfte insgesamt</b> <sup>4)</sup> .....	6	6	6	6	6	6	6	6	6	6

<sup>1)</sup> Abteilung Landwirtschaft und Hauswirtschaft, Plattlinger Str. 24

<sup>2)</sup> Stand jeweils Oktober

<sup>3)</sup> Schüler, die den Bildungsgang vollständig durchlaufen und die Einrichtung im jeweiligen Schuljahr verlassen haben

<sup>4)</sup> voll-, teilzeit- und nebenberuflich beschäftigt

Quelle: Landwirtschaftsschule, Abteilung Hauswirtschaft

## 11.20 Städtische Berufsoberschule <sup>1)</sup>

	insgesamt <sup>2)</sup>					darunter weiblich <sup>2)</sup>				
	10/11	11/12	12/13	13/14	14/15	10/11	11/12	12/13	13/14	14/15
<b>Klassen</b> .....	7	7	7	8	8	.	.	.	.	.
<b>Schüler</b> insgesamt .....	177	188	175	185	180	100	108	93	108	110
davon Deutsche .....	170	182	173	181	170	96	106	93	107	106
Ausländer, Staatenlose .....	7	6	2	4	10	4	2	-	1	4
davon in der Vorklasse .....	32	32	30	53	47	17	14	16	30	25
davon Ausbildungsrichtung										
Technik .....	-	-	-	-	-	-	-	-	-	-
Agrarwirtschaft .....	-	-	-	-	-	-	-	-	-	-
Wirtschaft .....	32	32	30	53	47	17	14	16	30	25
Sozialwesen .....	-	-	-	-	-	-	-	-	-	-
in Jahrgangsstufe 12 .....	96	106	105	95	95	56	62	58	52	62
davon Ausbildungsrichtung										
Technik .....	-	-	-	-	-	-	-	-	-	-
Agrarwirtschaft .....	-	-	-	-	-	-	-	-	-	-
Wirtschaft .....	96	106	105	95	95	56	62	58	52	62
Sozialwesen .....	-	-	-	-	-	-	-	-	-	-
in Jahrgangsstufe 13 .....	49	50	40	37	38	27	32	19	26	23
davon Ausbildungsrichtung										
Technik .....	-	-	-	-	-	-	-	-	-	-
Agrarwirtschaft .....	-	-	-	-	-	-	-	-	-	-
Wirtschaft .....	49	50	40	37	38	27	32	19	26	23
Sozialwesen .....	-	-	-	-	-	-	-	-	-	-
<b>Absolventen</b> insgesamt .....	100	100	103	108	104	55	54	55	68	72
davon Ausbildungsrichtung										
Technik .....	-	-	-	-	-	-	-	-	-	-
Agrarwirtschaft .....	-	-	-	-	-	-	-	-	-	-
Wirtschaft .....	100	100	103	108	104	55	54	55	68	72
Sozialwesen .....	-	-	-	-	-	-	-	-	-	-
dar. mit mittlerem Schulabschluss ....	-	-	-	-	-	-	-	-	-	-
Fachhochschulreife .....	40	40	42	34	73	21	17	26	22	52
Fachgeb. Hochschulreife ....	17	30	34	33	31	11	19	17	23	21
Allgem. Hochschulreife .....	24	18	19	21	21	10	13	10	17	13
<b>Abgänger</b> ohne Abschluss .....	19	12	8	20	13	13	5	2	6	5
<b>Lehrkräfte</b> insgesamt <sup>3)</sup> .....	25	24	24	21	21	9	9	9	10	10

<sup>1)</sup> mit Ausbildungsrichtung Wirtschaft an der Städtischen Berufsschule III

<sup>2)</sup> Stand jeweils Oktober

<sup>3)</sup> voll- und teilzeitbeschäftigt

Quelle: Städtische Berufsoberschule

## 11.21 Staatliche Berufsoberschule

	insgesamt <sup>1)</sup>					darunter weiblich <sup>1)</sup>				
	10/11	11/12	12/13	13/14	14/15	10/11	11/12	12/13	13/14	14/15
<b>Klassen</b> .....	14	14	13	12	10	.	.	.	.	.
<b>Schüler</b> insgesamt .....	327	344	298	285	250	115	119	106	121	87
davon Deutsche .....	321	339	291	279	243	113	117	101	117	.
Ausländer, Staatenlose .....	6	5	7	6	7	2	2	5	4	.
davon in der Vorklasse .....	77	81	81	72	56	25	29	38	37	22
davon Ausbildungsrichtung										
Technik .....	41	44	44	31	30	-	3	5	3	1
Agrarwirtschaft .....	-	-	-	-	-	-	-	-	-	-
Wirtschaft .....	-	-	-	-	-	-	-	-	-	-
Sozialwesen .....	36	37	37	41	26	25	26	33	34	21
davon in Jahrgangsstufe 12 .....	182	205	160	175	151	55	54	39	65	39
davon Ausbildungsrichtung										
Technik .....	117	128	113	102	102	12	5	7	13	8
Agrarwirtschaft .....	-	-	-	-	-	-	-	-	-	-
Wirtschaft .....	-	-	-	-	-	-	-	-	-	-
Sozialwesen .....	65	77	47	73	49	43	49	32	52	31
in Jahrgangsstufe 13 .....	68	58	57	38	43	35	36	29	19	26
davon Ausbildungsrichtung										
Technik .....	25	16	17	16	15	4	4	2	3	3
Agrarwirtschaft .....	-	-	-	-	-	-	-	-	-	-
Wirtschaft .....	-	-	-	-	-	-	-	-	-	-
Sozialwesen .....	43	42	40	22	28	31	32	27	16	23
<b>Absolventen</b> insgesamt .....	186	203	167	173	169	.	.	.	.	.
davon Ausbildungsrichtung										
Technik .....	104	113	108	102	103	.	.	.	.	.
Agrarwirtschaft .....	-	-	-	-	-	.	.	.	.	.
Wirtschaft .....	-	-	-	-	-	.	.	.	.	.
Sozialwesen .....	82	90	59	71	66	.	.	.	.	.
dar. mit Fachhochschulreife .....	118	150	118	120	115	.	.	.	.	.
Fachgeb. Hochschulreife .....	43	25	11	15	20	.	.	.	.	.
Allgem. Hochschulreife .....	15	13	21	12	21	.	.	.	.	.
<b>Abgänger</b> ohne Abschluss <sup>2)</sup> .....	48	42	39	55	46	.	.	.	.	.

<sup>1)</sup> Stand jeweils Oktober

<sup>2)</sup> Schüler, die die Einrichtung im jeweiligen Schuljahr verlassen und keinen Abschluss erworben haben

Quelle: Staatliche Berufsoberschule mit Ausbildungsrichtung Technik und Sozialwesen, Ziegelweg 1

11.22 Staatliche Fachoberschule <sup>1)</sup>

	Schuljahr <sup>2)</sup>				
	10/11	11/12	12/13	13/14	14/15
<b>Klassen</b> .....	43	48	46	45	48
<b>Schüler insgesamt</b> .....	1 072	1 083	1 085	1 087	1 158
davon Ausbildungsrichtung					
Technik .....	257	272	252	259	271
Agrarwirtschaft .....	-	-	-	-	-
Wirtschaft .....	455	442	447	427	458
Sozialwesen .....	360	369	386	351	329
Gesundheit .....	-	-	-	50	100
Gestaltung .....	-	-	-	-	-
davon in der Vorklasse .....	.	.	.	.	26
davon Ausbildungsrichtung					
Technik .....	.	.	.	.	5
Agrarwirtschaft .....	.	.	.	.	-
Wirtschaft .....	.	.	.	.	16
Sozialwesen .....	.	.	.	.	3
Gesundheit .....	.	.	.	.	2
Gestaltung .....	.	.	.	.	-
davon in Jahrgangsstufe 11 .....	506	507	488	523	573
davon Ausbildungsrichtung					
Technik .....	118	133	109	135	141
Agrarwirtschaft .....	-	-	-	-	-
Wirtschaft .....	212	204	211	193	226
Sozialwesen .....	176	170	168	145	150
Gesundheit .....	-	-	-	50	56
Gestaltung .....	-	-	-	-	-
in Jahrgangsstufe 12 .....	496	489	487	466	478
davon Ausbildungsrichtung					
Technik .....	123	123	126	100	119
Agrarwirtschaft .....	-	-	-	-	-
Wirtschaft .....	212	197	196	197	183
Sozialwesen .....	161	169	165	169	134
Gesundheit .....	-	-	-	-	42
Gestaltung .....	-	-	-	-	-
in Jahrgangsstufe 13 .....	70	87	110	98	81
davon Ausbildungsrichtung					
Technik .....	16	16	17	24	6
Agrarwirtschaft .....	-	-	-	-	-
Wirtschaft .....	31	41	40	37	33
Sozialwesen .....	23	30	53	37	42
Gesundheit .....	-	-	-	-	-
Gestaltung .....	-	-	-	-	-

<sup>1)</sup> Landshuter Str. 61<sup>2)</sup> Stand jeweils Oktober

Quelle: Staatliche Fachoberschule



### 11.23 Private Montessori-Fachoberschule für Sozialwesen <sup>1)</sup>

	Schuljahr <sup>2)</sup>				
	10/11	11/12	12/13	13/14	14/15
<b>Klassen</b> .....	2	2	2	2	2
<b>Schüler insgesamt</b> .....	20	23	26	33	42
davon Ausbildungsrichtung					
Technik .....	-	-	-	-	-
Agrarwirtschaft .....	-	-	-	-	-
Wirtschaft .....	-	-	-	-	-
Sozialwesen .....	20	23	26	33	42
Gestaltung .....	-	-	-	-	-
davon in Jahrgangsstufe 11 .....	10	14	16	18	22
davon Ausbildungsrichtung					
Technik .....	-	-	-	-	-
Agrarwirtschaft .....	-	-	-	-	-
Wirtschaft .....	-	-	-	-	-
Sozialwesen .....	10	14	16	18	22
Gestaltung .....	-	-	-	-	-
in Jahrgangsstufe 12 .....	10	9	10	15	20
davon Ausbildungsrichtung					
Technik .....	-	-	-	-	-
Agrarwirtschaft .....	-	-	-	-	-
Wirtschaft .....	-	-	-	-	-
Sozialwesen .....	10	9	10	15	20
Gestaltung .....	-	-	-	-	-

<sup>1)</sup> Prüfeninger Schloßstr. 73 c

<sup>2)</sup> Stand jeweils Oktober

Quelle: Private Montessori-Fachoberschule für Sozialwesen Regensburg

## 11.24 Städtische Fachakademie für Ernährungs- und Versorgungsmanagement <sup>1) 2)</sup>

	Studienjahr <sup>3)</sup>				
	10/11	11/12	12/13	13/14	14/15
<b>Klassen</b> .....	3	3	3	3	3
<b>Studierende</b> insgesamt .....	66	62	70	77	75
davon männlich .....	3	6	7	7	10
weiblich .....	63	56	63	70	65
davon Deutsche .....	65	62	69	75	72
Ausländer, Staatenlose .....	1	-	1	2	3
davon im 1. Studienjahr .....	17	31	31	24	24
2. Studienjahr .....	18	14	25	30	23
3. Studienjahr .....	31	17	14	23	28
4. Studienjahr .....	.	.	.	.	.
5. Studienjahr .....	.	.	.	.	.
Studienabgänger <sup>4)</sup> insgesamt .....	31	17	14	23	.
davon mit Erfolg .....	30	17	14	23	.
darunter Übertritte an Staatsinstitute .....	-	-	-	-	.
ohne Erfolg .....	1	-	-	-	.
Studienabbrüche <sup>5)</sup> .....	6	6	3	3	.
<b>Lehrkräfte</b> insgesamt <sup>6)</sup> .....	11	11	15	20	17

<sup>1)</sup> an der Städt. Berufsschule II, Berufl. Schulzentrum, Georg Kerschensteiner, Alfons-Auer-Str. 20

<sup>2)</sup> vormals Fachakademie für Hauswirtschaft

<sup>3)</sup> Stand jeweils Oktober

<sup>4)</sup> Studierende, die den Bildungsgang vollständig durchlaufen und die Einrichtung im jeweiligen Studienjahr verlassen haben

<sup>5)</sup> Studierende, die den Bildungsgang nicht vollständig durchlaufen und die Einrichtung im jeweiligen Studienjahr verlassen haben

<sup>6)</sup> voll-, teilzeit- und nebenberuflich beschäftigt

Quelle: Städtische Fachakademie für Ernährungs- und Versorgungsmanagement

## 11.25 Fachakademie für Heilpädagogik <sup>1)</sup>

	insgesamt im Studienjahr <sup>2)</sup>					darunter männlich im Studienjahr <sup>2)</sup>				
	10/11	11/12	12/13	13/14	14/15	10/11	11/12	12/13	13/14	14/15
<b>Klassen</b> .....	2	3	3	3	3	.	.	.	.	.
<b>Studierende</b> mit Fachrichtung										
Heilpädagogik insgesamt .....	49	77	79	78	73	5	10	9	10	11
davon Deutsche .....	48	76	78	77	71	5	10	9	10	10
Ausländer, Staatenlose .....	1	1	1	1	2	-	-	-	-	1
davon im 1. Studienjahr .....	23	28	29	28	27	3	5	3	4	5
2. Studienjahr .....	26	25	26	28	24	2	3	4	3	3
3. Studienjahr .....	-	24	-	22	-	-	2	-	3	-
4. Studienjahr .....	-	-	24	-	22	-	-	2	-	3
Studienabgänger <sup>3)</sup> insgesamt .....	-	25	24	28	.	-	3	2	3	.
davon mit Erfolg .....	-	25	24	28	.	-	3	2	3	.
ohne Erfolg .....	-	-	-	-	.	-	-	-	-	.
Studienabbrüche <sup>4)</sup> .....	1	2	-	-	.	-	1	-	-	.
<b>Lehrkräfte</b> insgesamt <sup>5)</sup> .....	22	30	35	34	30	6	9	9	9	10

<sup>1)</sup> der Kath. Jugendfürsorge, Gutenbergstr. 20

<sup>2)</sup> Stand jeweils Oktober

<sup>3)</sup> Studierende, die den Bildungsgang vollständig durchlaufen und die Einrichtung im jeweiligen Studienjahr verlassen haben

<sup>4)</sup> Studierende, die den Bildungsgang nicht vollständig durchlaufen und die Einrichtung im jeweiligen Studienjahr verlassen haben

<sup>5)</sup> voll-, teilzeit- und nebenberuflich beschäftigt

Quelle: Fachakademie für Heilpädagogik der Kath. Jugendfürsorge

## 11.26 Kirchliche Fachakademie für Sozialpädagogik <sup>1)</sup>

	insgesamt im Studienjahr <sup>2)</sup>					darunter männlich im Studienjahr <sup>2)</sup>				
	10/11	11/12	12/13	13/14	14/15	10/11	11/12	12/13	13/14	14/15
<b>Klassen</b> .....	10	11	11	12	12	.	.	.	.	.
<b>Studierende</b> mit Fachrichtung										
Sozialpädagogik/Erzieher/in insgesamt .....	276	299	307	332	303	16	15	19	26	22
davon Deutsche .....	276	299	306	331	300	16	15	19	26	22
Ausländer, Staatenlose .....	-	-	1	1	3	-	-	-	-	-
davon im 1. Studienjahr .....	58	56	57	58	57	3	5	3	4	1
2. Studienjahr .....	56	61	59	59	56	4	3	6	6	5
3. Studienjahr .....	55	78	61	82	58	5	2	4	10	4
4. Studienjahr .....	49	55	54	62	73	1	4	2	4	8
5. Studienjahr .....	58	49	58	54	59	3	1	4	2	4
berufsbegleitender Ausbildungslehrgang .	.	.	18	17	-	.	.	-	-	-
Studienabgänger <sup>3)</sup> insgesamt .....	59	49	57	71	.	2	1	4	2	.
davon mit Erfolg .....	56	47	56	71	.	2	1	4	2	.
ohne Erfolg .....	3	2	1	-	.	-	-	-	-	.
Studienabbrüche <sup>4)</sup> .....	1	8	10	18	.	-	3	2	2	.
<b>Lehrkräfte</b> insgesamt <sup>5)</sup> .....	21	26	26	27	27	7	8	8	8	8

<sup>1)</sup> Adolf-Schmetzer-Str. 4

<sup>2)</sup> Stand jeweils Oktober; die Zahlen der Studierenden umfassen auch Vor- und Berufspraktikanten

<sup>3)</sup> Studierende, die den Bildungsgang vollständig durchlaufen und die Einrichtung im jeweiligen Studienjahr verlassen haben

<sup>4)</sup> Studierende, die den Bildungsgang nicht vollständig durchlaufen und die Einrichtung im jeweiligen Studienjahr verlassen haben

<sup>5)</sup> voll-, teilzeit- und nebenberuflich beschäftigt

Quelle: Kirchliche Fachakademie für Sozialpädagogik

## 11.27 Private Fachakademie für Darstellende Kunst <sup>1)</sup>

	insgesamt im Studienjahr <sup>2)</sup>					darunter männlich im Studienjahr <sup>2)</sup>				
	10/11	11/12	12/13	13/14	14/15	10/11	11/12	12/13	13/14	14/15
<b>Klassen</b> .....	2	3	6	6	6	.	.	.	.	.
<b>Studierende</b> insgesamt .....	20	35	40	43	38	8	13	11	11	15
davon Deutsche .....	20	35	40	42	36	8	13	11	11	15
Ausländer, Staatenlose .....	-	-	-	1	2	-	-	-	-	-
davon im 1. Studienjahr .....	15	16	12	14	8	6	6	2	5	5
2. Studienjahr .....	5	12	10	10	10	2	4	3	1	5
3. Studienjahr .....	-	7	11	8	9	-	3	3	2	1
4. Studienjahr .....	-	-	7	11	11	-	-	3	3	4
davon mit Fachrichtung Schauspiel .....	20	32	37	40	34	8	12	10	11	13
Regie .....	-	1	1	1	1	-	1	1	-	1
Theaterpädagogik .....	-	2	2	2	3	-	-	-	-	1
Studienabgänger <sup>3)</sup> insgesamt .....	-	-	7	11	.	-	-	3	3	.
davon mit Erfolg .....	-	-	7	11	.	-	-	3	3	.
ohne Erfolg .....	-	-	-	-	.	-	-	-	-	.
Studienabbrüche <sup>4)</sup> .....	3	7	4	6	.	2	4	2	-	.
<b>Lehrkräfte</b> insgesamt <sup>5)</sup> .....	18	21	23	34	33	11	12	12	15	14

<sup>1)</sup> Kumpfmühler Str. 14; Unterrichtsbeginn Studienjahr 2010/11

<sup>2)</sup> Stand jeweils Oktober

<sup>3)</sup> Studierende, die den Bildungsgang vollständig durchlaufen und die Einrichtung im jeweiligen Studienjahr verlassen haben

<sup>4)</sup> Studierende, die den Bildungsgang nicht vollständig durchlaufen und die Einrichtung im jeweiligen Studienjahr verlassen haben

<sup>5)</sup> voll-, teilzeit- und nebenberuflich beschäftigt

Quelle: Fachakademie für Darstellende Kunst

## 11.28 Verwaltungs- und Wirtschaftsakademie Ostbayern

	Wintersemester				
	10/11	11/12	12/13	13/14	14/15
Lehrgangsteilnehmer .....	480	502	423	525	421
<b>nach Fachbereich</b>					
Verwaltungswissenschaft .....	-	-	-	-	-
Wirtschaftswissenschaft .....	480	502	423	525	421
<b>nach sektoraler Herkunft</b>					
Öffentlicher Dienst .....	65	51	47	52	48
davon Beschäftigte des/der					
Bundes .....	9	9	4	4	4
Freistaates Bayern .....	11	11	9	12	6
Gemeinden .....	19	20	15	16	16
sonstige Körperschaften .....	26	11	19	20	22
Privatwirtschaft .....	415	451	376	473	373
davon Beschäftigte des/der					
Industrie .....	162	180	170	163	123
Handels .....	67	75	51	60	51
Banken und Versicherungen .....	49	52	34	71	75
sonstige Berufszweige .....	137	144	121	179	124

Quelle: Verwaltungs- und Wirtschaftsakademie Ostbayern e. V.

## 11.29 Hochschule für Katholische Kirchenmusik und Musikpädagogik <sup>1)</sup>

	insgesamt <sup>2)</sup> (im Wintersemester)					darunter weiblich <sup>2)</sup> (im Wintersemester)				
	10/11	11/12	12/13	13/14	14/15	10/11	11/12	12/13	13/14	14/15
<b>Klassen</b> .....	6	6	6	6	6	.	.	.	.	.
<b>Studierende insgesamt</b> .....	73	87	95	109	108	34	45	46	49	49
davon Deutsche .....	60	67	76	86	91	30	35	37	42	44
Ausländer, Staatenlose .....	13	20	19	23	17	4	10	9	7	5
davon im 1. Studienjahr .....	29	33	20	32	25	10	21	10	11	9
2. Studienjahr .....	17	26	22	16	24	8	6	9	10	8
3. Studienjahr .....	9	20	26	24	17	6	12	10	10	11
4. Studienjahr .....	5	6	17	27	25	4	4	9	10	11
5. Studienjahr .....	13	2	10	10	17	6	2	8	8	10
davon Fachrichtung Musiklehrer .....	32	50	63	99	96	19	36	39	41	42
Berufsmusiker .....	41	37	32	10	12	15	9	7	8	7
Studienabgänger <sup>3)</sup> insgesamt .....	3	7	11	13	.	2	5	6	7	.
davon mit Erfolg .....	2	7	11	13	.	2	5	6	7	.
ohne Erfolg .....	1	-	-	-	.	-	-	-	-	.
<b>Lehrkräfte insgesamt</b> <sup>4)</sup> .....	57	63	66	65	69	18	21	19	24	28

<sup>1)</sup> Andreasstr. 9

<sup>2)</sup> Stand jeweils Beginn Wintersemester

<sup>3)</sup> Studierende, die den Bildungsgang vollständig durchlaufen und die Einrichtung im jeweiligen Studienjahr verlassen haben

<sup>4)</sup> voll- und teilzeitbeschäftigt

Quelle: Hochschule für Katholische Kirchenmusik und Musikpädagogik Regensburg

## 11.30 Ostbayerische Technische Hochschule Regensburg <sup>1)</sup>

	insgesamt (im Wintersemester)					darunter weiblich (im Wintersemester)				
	10/11	11/12	12/13	13/14	14/15	10/11	11/12	12/13	13/14	14/15
<b>Studierende insgesamt</b> .....	6 970	7 892	8 771	9 675	10 410	2 198	2 562	2 973	3 292	3 714
davon Deutsche .....	6 563	7 421	8 152	8 958	9 557	2 029	2 359	2 718	2 996	3 340
Ausländer, Staatenlose .....	407	471	619	717	853	169	203	255	296	374
darunter Studienanfänger (1. Semester) ....	1 949	2 161	2 243	2 517	2 525	585	706	741	821	919
<b>Bereich Technik insgesamt</b> .....	4 833	5 557	6 003	6 689	7 072	777	983	1 077	1 251	1 419
nach Fakultäten										
davon Architektur .....	293	467	526	628	724	143	231	249	305	358
Bauingenieurwesen .....	568	726	779	836	884	140	168	180	187	215
Elektro- u. Informationstechnik .....	1 269	1 399	1 481	1 608	1 561	106	136	151	162	151
Maschinenbau .....	1 294	1 408	1 535	1 715	1 815	96	128	146	197	249
Informatik und Mathematik .....	1 115	1 264	1 356	1 519	1 645	240	269	285	310	338
Allgemeinwissenschaften und Mikrosystemtechnik .....	294	293	326	383	443	52	51	66	90	108
darunter Ausländer, Staatenlose .....	269	311	352	404	478	66	86	75	93	135
1. Semester .....	1 518	1 620	1 684	1 908	1 839	319	381	381	406	411
<b>Bereich Wirtschaft <sup>2)</sup> insgesamt</b> .....	1 457	1 531	1 792	1 947	2 204	853	914	1 089	1 195	1 349
darunter Ausländer, Staatenlose .....	113	132	228	272	325	81	91	145	167	198
1. Semester .....	309	364	357	419	477	162	183	185	267	327
<b>Bereich Sozialwesen <sup>3)</sup> insgesamt</b> .....	680	804	976	1 039	1 134	568	665	807	846	946
darunter Ausländer, Staatenlose .....	25	28	39	41	50	22	26	35	36	41
1. Semester .....	122	177	202	190	209	104	142	175	148	181

<sup>1)</sup> Ostbayerische Technische Hochschule Regensburg (OTH Regensburg); vormals Fachhochschule Regensburg

<sup>2)</sup> einzige Fakultät: Betriebswirtschaft

<sup>3)</sup> einzige Fakultät: Sozialwissenschaften

Quelle: Ostbayerische Technische Hochschule Regensburg



## 11.31 Universität

	Wintersemester				
	10/11	11/12	12/13	13/14	14/15
<b>Studierende</b> <sup>1)</sup> insgesamt .....	18 561	20 273	20 397	21 174	21 450
davon männlich .....	7 358	8 232	8 162	8 504	8 570
weiblich .....	11 203	12 041	12 235	12 670	12 880
davon Deutsche .....	17 189	18 934	18 989	19 681	19 913
Ausländer, Staatenlose .....	1 372	1 339	1 408	1 493	1 537
<b>Studienfälle</b> insgesamt .....	26 663	29 021	29 028	30 322	30 318
davon in den Fachbereichen					
Katholisch-Theologische Fakultät .....	930	915	853	784	738
Juristische Fakultät .....	1 905	2 208	2 236	2 492	2 717
Wirtschaftswissenschaftliche Fakultät .....	2 806	2 982	2 957	3 070	3 087
Medizinische Fakultät .....	1 334	1 389	1 409	1 447	1 478
Philosoph. Fak. I - Philosophie, Kunst- u. Geisteswissensch. ....	3 806	4 203	4 233	4 691	4 801
Philosoph. Fak. II - Psychologie, Pädagogik u. Sportwissensch. ....	1 981	2 032	2 127	2 364	2 333
Philosoph. Fak. III - Sprach-, Literatur- und Kulturwissensch. ....	8 127	8 834	8 894	9 142	9 031
Naturwissenschaftliche Fakultät I - Mathematik .....	1 644	1 807	1 717	1 694	1 534
Naturwissenschaftliche Fakultät II - Physik .....	1 029	1 168	1 113	1 160	1 156
Naturwissenschaftliche Fakultät III - Biologie u. Vorklin. Medizin .....	1 586	1 758	1 780	1 806	1 793
Naturwissenschaftliche Fakultät IV - Chemie und Pharmazie .....	1 515	1 725	1 709	1 672	1 650

<sup>1)</sup> einschließlich Beurlaubte

Quelle: Universität Regensburg - eigene Berechnungen

## 11.32 Deutsche Studierende an der Universität nach dem Erwerbort der Hochschulzugangsberechtigung

	Anzahl insgesamt (im Wintersemester)					Prozent				
	09/10	10/11	11/12	12/13	13/14	09/10	10/11	11/12	12/13	13/14
<b>deutsche Studierende insgesamt</b> .....	15 727	16 542	18 270	18 212	19 034	100,0	100,0	100,0	100,0	100,0
davon Bayern .....	13 836	14 559	16 243	16 199	16 814	88,0	88,0	88,9	88,9	88,3
davon Oberbayern .....	2 592	2 958	3 257	3 282	3 512	16,5	17,9	17,8	18,0	18,5
Niederbayern .....	3 622	3 701	4 086	4 069	4 170	23,0	22,4	22,4	22,3	21,9
Oberpfalz .....	5 929	6 087	6 891	6 798	6 986	37,7	36,8	37,7	37,3	36,7
Oberfranken .....	516	524	543	575	564	3,3	3,2	3,0	3,2	3,0
Mittelfranken .....	453	521	607	595	632	2,9	3,1	3,3	3,3	3,3
Unterfranken .....	189	213	235	257	271	1,2	1,3	1,3	1,4	1,4
Schwaben .....	535	555	624	623	679	3,4	3,4	3,4	3,4	3,6
Baden-Württemberg .....	582	623	620	597	665	3,7	3,8	3,4	3,3	3,5
Berlin .....	78	72	78	75	85	0,5	0,4	0,4	0,4	0,4
Brandenburg .....	62	56	46	38	44	0,4	0,3	0,3	0,2	0,2
Bremen .....	12	13	16	16	19	0,1	0,1	0,1	0,1	0,1
Hamburg .....	28	28	33	34	42	0,2	0,2	0,2	0,2	0,2
Hessen .....	153	179	179	161	188	1,0	1,1	1,0	0,9	1,0
Mecklenburg-Vorpommern .....	22	18	21	18	21	0,1	0,1	0,1	0,1	0,1
Niedersachsen .....	133	153	161	151	165	0,8	0,9	0,9	0,8	0,9
Nordrhein-Westfalen .....	279	303	350	382	420	1,8	1,8	1,9	2,1	2,2
Rheinland-Pfalz .....	98	96	111	115	122	0,6	0,6	0,6	0,6	0,6
Saarland .....	18	16	14	12	16	0,1	0,1	0,1	0,1	0,1
Sachsen .....	138	129	102	101	100	0,9	0,8	0,6	0,6	0,5
Sachsen-Anhalt .....	32	30	36	33	37	0,2	0,2	0,2	0,2	0,2
Schleswig-Holstein .....	53	58	53	56	50	0,3	0,4	0,3	0,3	0,3
Thüringen .....	78	80	77	74	80	0,5	0,5	0,4	0,4	0,4
dem Ausland .....	125	129	130	150	166	0,8	0,8	0,7	0,8	0,9
<b>deutsche Studienanfänger insgesamt</b> .....	2 718	3 261	3 561	2 842	3 021	100,0	100,0	100,0	100,0	100,0
davon Bayern .....	2 451	2 950	3 284	2 553	2 619	90,2	90,5	92,2	89,8	86,7
Baden-Württemberg .....	87	106	87	85	133	3,2	3,3	2,4	3,0	4,4
Berlin .....	10	11	6	6	21	0,4	0,3	0,2	0,2	0,7
Brandenburg .....	5	3	-	2	7	0,2	0,1	-	0,1	0,2
Bremen .....	1	1	4	4	2	0,0	0,0	0,1	0,1	0,1
Hamburg .....	6	5	3	6	8	0,2	0,2	0,1	0,2	0,3
Hessen .....	32	29	20	17	33	1,2	0,9	0,6	0,6	1,1
Mecklenburg-Vorpommern .....	1	2	-	1	2	0,0	0,1	-	0,0	0,1
Niedersachsen .....	18	28	30	25	33	0,7	0,9	0,8	0,9	1,1
Nordrhein-Westfalen .....	43	55	57	61	72	1,6	1,7	1,6	2,1	2,4
Rheinland-Pfalz .....	9	15	16	9	15	0,3	0,5	0,4	0,3	0,5
Saarland .....	2	2	1	1	2	0,1	0,1	0,0	0,0	0,1
Sachsen .....	18	14	7	15	17	0,7	0,4	0,2	0,5	0,6
Sachsen-Anhalt .....	-	4	7	4	2	-	0,1	0,2	0,1	0,1
Schleswig-Holstein .....	9	5	8	11	9	0,3	0,2	0,2	0,4	0,3
Thüringen .....	4	13	7	8	9	0,1	0,4	0,2	0,3	0,3
dem Ausland .....	22	18	24	34	37	0,8	0,6	0,7	1,2	1,2

Quelle: Bayerisches Landesamt für Statistik - eigene Berechnungen

## 11.33 Außerschulische Bildungseinrichtungen

Bildungseinrichtung	Kurse und Veranstaltungen				
	2010	2011	2012	2013	2014
<b>Akademie für Erwachsenenbildung</b> <sup>1)</sup> .....	273	253	259	135	97
Teilnehmer <sup>1)</sup> .....	5 678	3 955	4 472	1 866	1 308
<b>Akademie Handel</b> .....	8	10	11	8	9
Teilnehmer .....	132	204	230	117	149
<b>Bayerisches Rotes Kreuz</b> .....	395	414	415	490	477
Teilnehmer .....	6 544	6 542	6 673	7 309	6 636
<b>bfz der Bayerischen Wirtschaft</b> .....	251	313	259	263	270
Teilnehmer .....	5 159	4 251	3 855	3 750	3 840
<b>BZ der Industrie- und Handelskammer</b> .....	307	309	356	348	347
Teilnehmer .....	4 577	4 524	4 646	4 615	4 341
<b>DGB-Bildungswerk</b> .....	39	55	.	.	.
Teilnehmer .....	615	1 228	.	.	.
<b>Evangelisches Bildungswerk</b> .....	934	816	971	930	801
Teilnehmer .....	18 161	15 104	17 031	17 433	14 849
<b>Frauengesundheitszentrum</b> .....	121	144	171	134	137
Teilnehmerinnen .....	879	1 110	1 407	1 048	780
<b>Friedrich-Ebert-Stiftung</b> <sup>2)</sup> .....	166	185	130	111	117
Teilnehmer <sup>2)</sup> .....	6 799	8 633	6 744	3 584	5 487
<b>Katholische Erwachsenenbildung</b> .....	1 192	1 553	1 582	1 486	1 470
Teilnehmer .....	24 762	28 575	30 860	30 580	29 821
<b>Kolping-Bildungswerk</b> .....	24	9	11	13	11
Teilnehmer .....	257	89	110	116	136
<b>Malteser-Hilfsdienst e. V.</b> .....	173	.	.	.	.
Teilnehmer .....	2 235	.	.	.	.
<b>Musische Früherziehung</b> .....	22	22	22	22	22
Teilnehmer .....	246	236	220	222	220
<b>PARA-Sol (Verein für angewandte Kultur e. V.)</b> <sup>3)</sup> ...	1	.	.	.	.
Teilnehmer .....	7	.	.	.	.
<b>Volkshochschule</b> .....	1 943	2 037	2 047	2 086	2 063
Teilnehmer .....	33 989	37 964	39 540	34 794	31 132

<sup>1)</sup> wegen geänderter Zählweise sind die Zahlen ab dem Jahr 2013 mit den Vorjahren nicht vergleichbar

<sup>2)</sup> einschließlich "KommunalAkademie Bayern"

<sup>3)</sup> die Bildungseinrichtung hat die Arbeiten im Mai 2010 eingestellt

Quelle: Angaben der jeweiligen Einrichtung

## 11.34 Außerschulische Bildungseinrichtungen <sup>1)</sup>

### Themenbereiche, Kurse und Teilnehmer

	Zahl				
	2010	2011	2012	2013	2014
<b>Veranstaltungen</b> insgesamt .....	3 906	4 256	4 415	4 168	3 986
davon Gesellschaft, Politik, Wirtschaft .....	310	333	275	309	236
Psychologie, Pädagogik .....	113	81	79	86	60
Philosophie, Religion, Theologie .....	541	844	950	952	948
Lebens- und Erziehungsfragen .....	518	454	488	407	437
Kultur, Kunst, musische Betätigung .....	432	465	522	443	405
Massenmedien, Film, Funk, Fernseh .....	2	6	23	10	3
Technik, Naturwissenschaften .....	60	72	47	22	15
Sprachen, Fremdsprachen .....	191	174	170	114	107
Länder-, Völkerkunde, Begegnungen .....	105	66	93	67	77
Gesundheitsbildung, Hauswirtschaft .....	1 009	1 073	1 087	1 092	1 005
Verwaltung und Betriebspraxis .....	1	-	1	-	-
Berufsbezogene Fragen, Arbeitswelt .....	291	347	294	299	305
Vorbereitung auf Schulabschlüsse .....	4	4	4	4	4
Mitarbeiterfortbildung .....	325	331	380	362	379
Sonstige .....	4	6	2	1	5
<b>Teilnehmer</b> insgesamt .....	76 051	76 686	79 711	74 103	71 030
davon Gesellschaft, Politik, Wirtschaft .....	10 128	12 791	10 285	8 744	9 052
Psychologie, Pädagogik .....	2 463	1 832	1 740	1 616	914
Philosophie, Religion, Theologie .....	12 540	14 461	16 388	18 434	17 544
Lebens- und Erziehungsfragen .....	9 304	8 113	8 299	7 460	7 821
Kultur, Kunst, musische Betätigung .....	8 524	8 759	11 372	10 430	10 251
Massenmedien, Film, Funk, Fernseh .....	29	133	344	136	40
Technik, Naturwissenschaften .....	1 356	1 701	993	346	177
Sprachen, Fremdsprachen .....	2 988	1 778	1 947	1 075	999
Länder-, Völkerkunde, Begegnungen .....	3 150	1 745	2 491	1 665	2 009
Gesundheitsbildung, Hauswirtschaft .....	14 966	15 589	16 356	15 015	12 860
Verwaltung und Betriebspraxis .....	9	-	10	-	-
Berufsbezogene Fragen, Arbeitswelt .....	5 641	4 731	4 334	4 227	4 326
Vorbereitung auf Schulabschlüsse .....	115	115	116	112	112
Mitarbeiterfortbildung .....	4 809	4 891	5 012	4 833	4 713
Sonstige .....	29	47	24	10	212

<sup>1)</sup> ohne VHS - Volkshochschule

Quelle: Außerschulische Bildungseinrichtungen

## 11.35 VHS (Volkshochschule) Themenbereiche, Kurse und Teilnehmer

	Zahl				
	2010	2011	2012	2013	2014
<b>geplante</b> Veranstaltungen .....	2 345	2 403	2 442	2 474	2 393
<b>durchgeführte Veranstaltungen</b> insgesamt .....	1 943	2 037	2 047	2 086	2 063
davon Gesellschaft, Politik, Wirtschaft .....	141	136	166	160	143
Beruf, Vorbereitung auf Schulabschlüsse .....	229	316	240	.	.
Beruf .....	.	.	.	242	236
Sprachen .....	643	628	643	685	693
Gesundheit .....	428	461	459	460	440
Kultur, Kunst, Hauswirtschaft, Hobby .....	475	474	512	512	509
Spezial .....	27	22	27	.	.
Grundbildung, Vorbereitung auf Schulabschlüsse .....	.	.	.	27	42
<b>Doppelstunden</b> insgesamt .....	19 249	18 503	19 477	19 936	19 554
davon Gesellschaft, Politik, Wirtschaft .....	293	213	222	534	216
Beruf, Vorbereitung auf Schulabschlüsse .....	1 424	1 720	1 527	.	.
Beruf .....	.	.	.	1 441	1 240
Sprachen .....	9 265	8 839	9 627	10 483	10 734
Gesundheit .....	3 181	3 350	3 492	3 481	3 389
Kultur, Kunst, Hauswirtschaft, Hobby .....	4 025	3 573	3 777	3 160	3 069
Spezial .....	1 061	808	832	.	.
Grundbildung, Vorbereitung auf Schulabschlüsse .....	.	.	.	837	906
<b>Teilnehmer</b> insgesamt .....	33 989	37 964	39 540	34 794	31 132
davon Gesellschaft, Politik, Wirtschaft .....	3 359	2 832	3 463	6 540	3 151
Beruf, Vorbereitung auf Schulabschlüsse .....	2 409	2 859	3 864	.	.
Beruf .....	.	.	.	2 237	2 285
Sprachen .....	7 204	7 593	7 623	8 207	8 383
Gesundheit .....	5 919	6 407	6 189	6 001	5 792
Kultur, Kunst, Hauswirtschaft, Hobby .....	14 744	17 954	18 059	11 422	10 952
Spezial .....	354	319	342	.	.
Grundbildung, Vorbereitung auf Schulabschlüsse .....	.	.	.	387	569

Quelle: Volkshochschule der Stadt Regensburg

## 11.36 Sing- und Musikschule der Stadt Regensburg <sup>1)</sup>

	Zahl				
	2010	2011	2012	2013	2014
<b>Schüler</b> insgesamt .....	1 713	1 771	1 764	2 317	2 558
davon männlich .....	612	634	638	855	981
weiblich .....	1 101	1 137	1 126	1 462	1 577
davon im Alter von					
unter 6 Jahren .....	79	75	83	111	117
6 bis unter 10 Jahren .....	889	968	980	1 268	1 459
10 bis unter 15 Jahren .....	481	469	444	581	613
15 bis unter 19 Jahren .....	155	159	152	215	245
19 bis unter 26 Jahren .....	59	45	44	68	56
26 bis unter 60 Jahren .....	46	49	55	65	59
60 und mehr Jahren .....	4	6	6	9	9
<b>Fächerbelegungen</b> <sup>2)</sup> insgesamt .....	2 270	2 277	2 280	2 314	2 702
dav. Grundfächer insgesamt .....	854	889	879	882	953
dav. Musikalische Früherziehung .....	75	65	63	67	67
Musikalische Grundausbildung .....	343	342	326	319	337
Singklassen .....	436	482	490	496	545
Angebote für Kinder U4 .....	.	.	.	.	4
Instrumental und Vokalfächer insgesamt .....	661	635	645	635	824
dav. Streichinstrumente .....	95	105	108	105	108
Zupfinstrumente .....	111	105	97	98	101
Blechblasinstrumente .....	48	50	51	50	50
Holzblasinstrumente .....	117	123	122	122	124
Tasteneinstrumente .....	205	186	186	186	192
Instrumentenkarussell .....	36	33	48	41	41
Schlagzeug .....	32	31	31	31	30
Klassenmusizieren .....	15	-	-	-	-
Vokalfächer .....	2	2	2	2	178
Ensemblefächer insgesamt .....	727	715	707	692	890
dav. Chöre .....	462	466	459	452	512
Instrumentalgruppen .....	38	46	41	45	48
Streichorchester/Kammerorchester .....	60	53	54	53	51
Blasorchester .....	59	52	52	52	50
Zupforchester .....	-	-	-	-	-
Akkordeonorchester .....	-	-	-	-	-
Kammermusik .....	12	10	8	7	6
Jazz .....	9	7	7	6	6
BigBand .....	23	19	23	24	25
Salonorchester .....	-	-	-	-	-
Volksmusik .....	5	-	-	-	-
Korrepitition .....	46	49	49	38	187
Andere Ensemblefächer .....	13	13	14	15	5
Ergänzungsfächer .....	28	38	49	105	35
<b>Veranstaltungen</b> insgesamt .....	131	126	127	125	145
dav. Schülervorspiele .....	49	23	23	26	31
Orchesterkonzerte .....	4	3	7	10	7
Spielkreise und Instrumentalgruppen .....	-	-	-	-	-
Kammermusik- und Lehrerkonzerte .....	2	-	-	-	-
Chorkonzerte und Singveranstaltungen .....	3	-	-	-	-
Jazz und Folklore .....	4	1	5	3	1
Tanz- und Musiktheater .....	9	9	7	9	10
Mitwirkung bei Veranstaltungen Allg. Schulen .....	11	7	6	7	6
Mitwirkung bei sonstigen Veranstaltungen .....	15	63	58	36	41
Weitere Veranstaltungen .....	34	20	21	34	49

<sup>1)</sup> Kreuzgasse 5

<sup>2)</sup> einschließlich Doppelbelegungen

Quelle: Sing- und Musikschule der Stadt Regensburg

# 12

## Kultur und Freizeit



## **Westbad**

Das 1972 eröffnete und 1987 sanierte Westbad an der Messerschmittstraße, für dessen Betrieb die Regensburger Badebetriebe GmbH (RBB) zuständig ist, verfügt über einen Hallenbad- und einen Freibadbereich mit einer Wasserfläche von insgesamt rund 3 500 m<sup>2</sup>. Im Hallenbadbereich befinden sich 50-Meter-Schwimmerbecken, Wellenbecken, Thermal- und Mineralwasserbecken, Planschbecken, 103-Meter-Riesenrutsche, im Freibadbereich Springerbecken, Spaßbecken, Thermal- u. Mineralwasserbecken, Planschbecken. Mit rund 600 000 Badegästen jährlich zählt das Westbad zu den "Spitzenreitern" im Bundesgebiet.

## **Hallenbad**

Das Hallenbad wurde in den 1950er Jahren errichtet und in den Jahren 1990/1991 saniert und modernisiert. Es verfügt über ein 25-Meter-Variobecken und über ein Lehrschwimmbecken. In der Haupthalle gibt es ein Dampfbad und im 1. Obergeschoss sind zwei Solarien eingerichtet.

Das Bad wird vorrangig von Schulen und Vereinen genutzt und steht der Öffentlichkeit von 11:00 Uhr – 20:00 Uhr und an den Wochenenden von 9:00 Uhr – 16:00 Uhr zur Verfügung.

## **Wöhrdbad**

Das Wöhrdbad an der Lieblstraße am Oberen Wöhrd ist ein Freibad und wurde 1987 von den Regensburger Badebetrieben GmbH (RBB) übernommen. Es verfügt über ein Freibadgelände von ca. 14 000 m<sup>2</sup> und ist von idyllischen Baumbeständen umgeben.

## **Regensburger Badebetriebe GmbH (RBB)**

Die Regensburger Badebetriebe GmbH, eine Tochtergesellschaft der Stadtwerke Regensburg GmbH (SWR), entstand 1976 aus dem Betriebszweig "Badebetriebe" der Stadtwerke Regensburg. Sie ist zuständig für den Betrieb von drei Regensburger Bädern (Westbad, Hallenbad, Wöhrdbad) und der Donau-Arena, einer Eishalle mit multifunktionaler Nutzung.

## **Stadtbücherei**

Die Stadtbücherei besteht aus einer Zentralbibliothek am Haidplatz, der eine Kinder- und eine Musikbücherei angeschlossen sind, und vier Stadtteilbüchereien (Burgweinting, Regensburg-Nord, Regensburg-Ost und Regensburg-Süd). Sie ist eine öffentliche Einrichtung, deren Benutzung jedermann zusteht und die der allgemeinen Bildung und Information, der Aus-, Weiter- und Fortbildung sowie der Freizeitgestaltung dient. Ziel ist es, den Bürgern ungehinderte Information aus allgemein zugänglichen Quellen zu ermöglichen und die Freizeitgestaltung zu erleichtern.

## **Theater Regensburg**

Das Theater Regensburg ist eine 1999 gegründete Anstalt des öffentlichen Rechts und ging aus den "Städtischen Bühnen" hervor. Das selbständige Kommunalunternehmen verfügt derzeit über 5 feste Veranstaltungsorte (Theater am Bismarckplatz, Velodrom, Theater am Haidplatz, Neuhausaal und Turmtheater).



## 12.1 Besucher im Theater Regensburg nach der Art der Aufführung in der Spielzeit 2014/2015

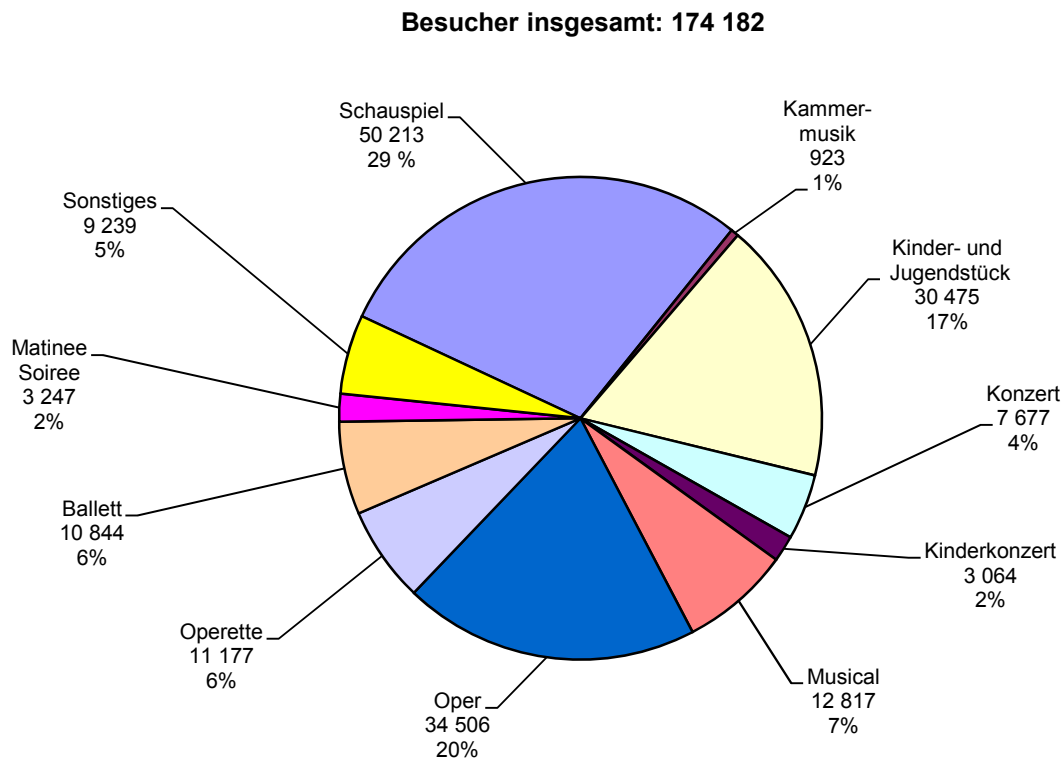

## 12.2 Museumsbesucher im Jahr 2014

**Besucher insgesamt: 253 740**

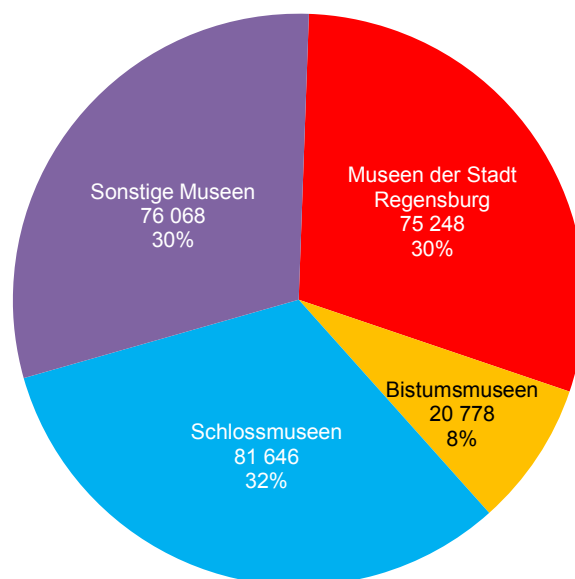

12.3 Theater Regensburg <sup>1)</sup>

	Veranstaltungen			Besucher			Auslastung in %		
	Spielzeit			Spielzeit			Spielzeit		
	12/13	13/14	14/15	12/13	13/14	14/15	12/13	13/14	14/15
<b>insgesamt</b> .....	<b>580</b>	<b>605</b>	<b>599</b>	<b>154 617</b>	<b>163 655</b>	<b>174 182</b>	<b>81,05</b>	<b>81,39</b>	<b>84,13</b>
davon Ballett .....	30	28	33	10 239	9 723	10 844	70,09	72,11	69,48
Kammermusik .....	11	10	11	1 046	734	923	66,33	48,64	65,69
Kinder- und Jugendstück .....	150	164	152	25 524	31 016	30 475	81,41	88,13	84,74
Konzert .....	18	23	20	8 035	10 956	7 677	85,56	78,97	75,92
Lesung .....	-	-	-	-	-	-	-	-	-
Liederabend .....	1	-	-	51	-	-	51,52	-	-
Matinee/Soiree .....	.	14	22	.	1 509	3 247	.	30,20	45,41
Musical .....	24	28	22	14 314	13 825	12 817	99,04	82,02	98,50
Oper .....	70	79	82	26 436	29 297	34 506	85,03	87,77	93,70
Operette .....	28	23	26	12 379	9 921	11 177	98,46	96,32	95,78
Schauspiel .....	219	193	192	47 258	46 360	50 213	73,28	78,00	82,40
Kinderkonzert .....	17	12	12	6 308	3 386	3 064	77,03	115,01	105,29
Sonstiges .....	12	31	27	3 027	6 928	9 239	102,71	76,15	80,72
davon Theater am Bismarckplatz .....	159	155	167	62 066	59 531	66 922	87,54	86,79	89,17
Velodrom .....	124	123	133	54 318	58 234	65 077	75,96	80,38	86,08
Theater am Haidplatz .....	102	101	116	10 944	12 309	12 931	78,27	88,88	85,49
Neuhaussaal .....	29	36	27	8 005	8 918	7 836	85,53	85,67	82,72
Turmtheater .....	25	22	-	1 578	1 535	-	77,93	89,40	-
Schaulust/Junges Theater .....	14	14	41	1 665	2 268	3 129	67,19	73,11	83,89
sonstige Spielstätten .....	127	154	115	16 041	20 860	18 287	78,16	67,39	65,18
davon nach Monaten									
September .....	24	21	22	4 728	4 015	5 084	64,46	72,24	71,26
Oktober .....	52	62	52	11 156	14 396	11 978	68,61	74,02	73,96
November .....	51	64	48	12 325	13 271	13 162	79,54	73,42	80,40
Dezember .....	91	85	79	31 777	33 701	32 092	86,80	90,67	88,14
Januar .....	47	50	47	14 228	13 976	15 758	84,50	86,28	87,63
Februar .....	41	54	47	10 697	15 825	15 381	67,54	79,24	91,86
März .....	61	55	73	15 066	12 851	18 738	88,70	81,07	83,14
April .....	71	75	67	17 183	15 086	18 430	92,49	78,88	88,51
Mai .....	49	54	61	12 788	14 234	15 585	77,63	74,91	78,42
Juni .....	57	43	61	13 266	14 407	17 536	77,90	83,43	83,28
Juli .....	36	42	42	11 403	11 893	10 438	85,56	87,78	87,53
August .....	-	-	-	-	-	-	-	-	-

<sup>1)</sup> Anstalt des öffentlichen Rechts

Quelle: Theater Regensburg

## 12.4 Kartenverkauf, Personal und Finanzen (Theater Regensburg)

	Haushaltsjahr				
	2009/10	2010/11	2011/12	2012/13	2013/14
Kartenverkauf in 1 000 € .....	2 415	2 676	2 974	2 607	2 688
davon Tageskarten einschl. Besucherorganisationen .....	1 561	1 751	1 955	1 560	1 669
Platzmieten .....	827	897	986	1 015	988
Sonstige .....	27	28	33	32	31
Personal insgesamt .....	304	305	305	301	308
darunter künstlerisches Personal .....	159	158	159	153	160
Betriebseinnahmen in 1 000 € .....	3 207	3 449	3 770	3 300	3 646
Betriebsausgaben in 1 000 € .....	17 390	17 948	19 286	18 840	19 354
davon für					
Personalausgaben (ohne Versorgungsbezüge) .....	13 367	13 800	14 490	14 128	14 376
Sachausgaben .....	4 023	4 148	4 796	4 712	4 978
Betriebszuschuss insgesamt in 1 000 € .....	14 953	14 933	14 780	15 794	16 410
Betriebszuschuss je Besucher in € .....	89	87	80	102	100
Einspielergebnis in % .....	18,4	19,2	19,5	17,5	18,8
Zuweisungen insgesamt in 1 000 € .....	14 953	14 933	14 780	15 794	16 410
davon Stadt Regensburg .....	10 428	10 713	10 487	11 186	11 627
Land Bayern .....	4 525	4 220	4 293	4 608	4 783
Sonstige .....	-	-	-	-	-
Zuweisungen der Stadt Regensburg je Einwohner <sup>1)</sup> in € ....	70	70	68	72	74

<sup>1)</sup> Gesamtbevölkerung (siehe Seite 54)

Quelle: Theater Regensburg - eigene Berechnungen

## 12.5 Besucher in den Museen <sup>1)</sup>

Museum	Besucher				
	2010	2011	2012	2013	2014
<b>Museen der Stadt Regensburg</b>					
Historisches Museum .....	43 897	50 939	34 707	32 852	26 466
document Reichstag .....	26 974	26 992	26 238	27 520	25 033
Kepler-Gedächtnisshaus .....	3 728	3 217	3 888	4 074	3 939
Städtische Galerie im Leeren Beutel .....	17 461	15 190	14 965	11 414	11 063
document Neupfarrplatz .....	5 261	4 985	5 435	6 063	5 570
document Schnupftabakfabrik .....	3 337	2 701	2 214	3 345	3 177
<b>Bistumsmuseen</b>					
Domschatzmuseum .....	19 546	21 069	20 071	19 792	17 278
Museum Obermünster/Sonderausstellungen .....	500	5 600	3 800	2 570	3 500
Museum St. Ulrich <sup>2)</sup> .....	6 308	5 904	-	-	.
<b>Schlössermuseen</b>					
Fürstliches Schloss Thurn und Taxis .....	70 782	61 276	62 951	65 171	64 884
Fürstliches Marstallmuseum .....	9 708	11 216	10 640	10 305	8 866
Fürstliche Schatzkammer <sup>3)</sup> .....	8 173	8 170	8 545	8 012	7 896
<b>Sonstige Museen</b>					
Kunstforum Ostdeutsche Galerie .....	36 293	45 665	33 650	37 041	32 190
Naturkundemuseum .....	13 262	11 985	13 229	13 527	11 861
Donau-Schiffahrts-Museum .....	7 052	6 561	5 476	5 058	5 993
Brückturmmuseum <sup>4)</sup> .....	8 824	4 451	6 252	5 471	3 963
Museum der Dreieinigkeitskirche <sup>5)</sup> .....	14 500	14 000	15 000	15 000	20 000
Museen des Bezirksklinikums .....	1 768	1 723	1 713	1 564	1 878
Postmuseum .....	267	312	179	209	183

<sup>1)</sup> im Jahr 2014 Bayerische Landesausstellung "Wir sind Kaiser. Ludwig IV. der Bayer" vom 16.05. bis 02.11. mit insgesamt rund 140 000 Besuchern (bei den einzelnen Museumseinrichtungen nicht enthalten)

<sup>2)</sup> in den Jahren 2012 und 2013 wegen Sanierung geschlossen; 2014 u. a. Veranstaltungsort der Landesausstellung; Besucherzahlen sind nicht bekannt

<sup>3)</sup> ehemals "Thurn und Taxis-Museum"; Zweigmuseum des Bayerischen Nationalmuseums

<sup>4)</sup> im April und Mai 2011 wegen Bauarbeiten nur am Wochenende geöffnet; von November 2012 bis März 2013 und im Nov./Dez. 2013 geschlossen; im Jahr 2014 eingeschränkter Museumsbetrieb wegen Baumaßnahmen an der Steinernen Brücke

<sup>5)</sup> geschätzte Zahlen; eingeschränkter Museumsbetrieb wegen Umbau des Museumsbereichs

Quelle: Angaben der jeweiligen Einrichtung

## 12.6 Archive

Archiv	Zahl				
	2010	2011	2012	2013	2014
<b>Bischöfliches Zentralarchiv</b>					
Pergamenturkunden <sup>1)</sup> .....	20 000	20 000	20 000	20 000	20 000
Bücher und Bände (lfd. Meter) <sup>1)</sup> .....	4 523	4 523	4 590	4 600	4 620
Benützer .....	655	679	616	626	728
benutzte Archivalien .....	4 591	4 578	4 378	4 480	4 772
<b>Fürst Thurn und Taxis Zentralarchiv</b>					
Archivalienbestand (lfd. Meter) <sup>1)</sup> .....	6 040	6 330	6 870	6 980	7 330
Benützer <sup>2)</sup> .....	1 235	1 576	1 779	1 880	1 998
benutzte Archivalien .....	1 667	2 569	3 467	3 798	4 302
<b>Stadtarchiv - Bibliothek</b>					
Archivalienbestand (lfd. Meter) <sup>1)</sup> .....	4 490	4 520	4 560	4 560	4 600
Bibliotheksbestand <sup>1)</sup> .....	28 505	29 000	29 400	29 500	29 600
Benützer .....	.	.	.	.	.
benutzte Archivalien .....	.	.	.	.	.

<sup>1)</sup> geschätzte Zahlen

<sup>2)</sup> einschließlich Benützer der Bibliothek

Quelle: Angaben der jeweiligen Einrichtung

## 12.7 Bibliotheken und Büchereien

Bibliothek	Zahl				
	2010	2011	2012	2013	2014
<b>Bibliothek der Museen der Stadt Regensburg</b>					
Buchbestand <sup>1)</sup> .....	23 650	23 900	24 200	24 500	26 500
<b>Bibliothek des Historischen Vereins</b>					
Buchbestand .....	45 531	45 630	45 709	46 002	46 291
neue Bücher .....	243	99	79	293	289
Benützer .....	86	73	47	.	.
ausgeliehene Bände .....	98	59	49	33	.
<b>Bischöfliche Zentralbibliothek</b>					
Buchbestand <sup>1)</sup> .....	309 578	314 217	317 393	320 000	325 000
Benützer .....	1 363	1 172	1 075	1 209	1 125
ausgeliehene Bände .....	3 019	3 590	2 389	3 315	3 108
<b>Fürst Thurn und Taxis Hofbibliothek</b>					
Buchbestand <sup>1)</sup> .....	219 620	220 070	220 483	220 729	221 576
neue Bücher .....	495	450	413	246	847
Benützer <sup>2)</sup> .....	1 589	1 768	1 967	1 897	2 109
benützter Buchbestand <sup>3)</sup> .....	1 105	1 478	1 587	1 598	1 687
<b>Hochschulbibliothek/Fachhochschulbibliothek</b>					
Buchbestand .....	166 022	167 988	172 181	173 026	173 334
neue Bücher .....	5 141	8 397	8 367	7 448	7 770
Bucherwerbs-Etat in € .....	441 472	722 908	672 686	598 615	594 437
Benützer <sup>4)</sup> .....	7 582	15 985	18 034	18 889	18 948
ausgeliehene Bände .....	250 924	252 531	229 785	214 276	220 433
<b>Staatliche Bibliothek</b>					
Medienbestand .....	348 916	358 311	366 370	397 853	427 616
neue Medien .....	7 017	6 539	5 230	4 578	6 406
Bucherwerbs-Etat in € .....	112 214	.	.	.	.
Benützer <sup>4)</sup> .....	6 495	7 381	7 434	7 613	7 914
ausgeliehene Bände .....	56 261	59 656	60 920	61 231	65 098
<b>Stadtbücherei</b>					
Medienbestand .....	225 526	231 417	237 716	254 552	258 766
Medienerwerbs-Etat .....	316 847	303 707	302 879	382 972	513 000
neue Medien .....	24 574	29 198	29 059	33 738	36 431
Benützer .....	18 294	18 327	18 579	18 910	18 936
ausgeliehene Medien .....	1 585 627	1 798 995	1 821 306	1 905 336	1 836 745
Besucher insgesamt .....	461 103	473 954	485 347	510 034	481 975
davon Zentralbibliothek .....	270 533	268 455	279 561	297 428	270 506
Stadtteilbibliothek Burgweinting .....	46 354	46 451	46 345	49 613	47 960
Nord .....	75 613	73 824	71 894	73 692	73 096
Ost .....	18 369	18 797	20 805	20 360	17 836
Süd .....	50 234	66 427	66 742	68 941	72 577
<b>Universitätsbibliothek</b>					
Buchbestand <sup>5)</sup> .....	3 722 832	3 720 627	3 740 453	3 743 183	3 749 302
Benützer .....	34 685	28 000	28 472	28 773	28 844
ausgeliehene Bände <sup>6)</sup> .....	951 419	896 186	924 355	931 720	924 833

<sup>1)</sup> geschätzte Zahlen<sup>2)</sup> einschließlich Benützer des Archivs<sup>3)</sup> einschließlich Fernleihe<sup>4)</sup> eingeschriebene aktive Benützer<sup>5)</sup> Druckschriften und sonstige Materialien<sup>6)</sup> ohne Fernleihe

Quelle: Angaben der jeweiligen Einrichtung

## 12.8 Stadtbücherei

	Medienbestand					ausgeliehene Medien				
	2010	2011	2012	2013	2014	2010	2011	2012	2013	2014
<b>Stadtbücherei insgesamt</b> .....	225 526	231 417	237 716	254 552	258 766	1 585 627	1 798 995	1 821 306	1 905 336	1 836 745
davon Sachliteratur .....	71 114	70 437	68 887	71 137	68 276	186 739	208 591	209 123	207 719	210 072
Schöne Literatur (Romane) .....	34 361	36 435	36 961	38 822	38 238	150 665	173 471	173 954	171 299	167 435
Kinderliteratur .....	44 765	46 857	51 388	53 377	54 508	229 007	265 276	263 883	275 270	287 777
Zeitschriften .....	6 257	6 824	6 376	7 075	6 859	50 079	63 625	55 303	54 673	56 845
Magazinbestand .....	6 000	6 000	6 000	6 000	6 000	.	.	.	.	.
analoge und digitale Medien .....	52 350	54 130	55 537	65 527	65 136	927 154	1 037 835	1 065 224	1 101 941	975 754
andere Non-Book-Medien .....	10 679	10 734	10 368	9 825	11 580	41 983	50 197	43 784	48 616	71 175
virtueller Bestand (E-Books u.ä.) .....	.	.	2 199	2 789	8 169	.	.	10 035	45 818	67 687
dav. Zentralbibliothek .....	138 615	138 798	137 583	147 212	147 908	1 137 277	1 305 750	1 173 935	1 192 732	1 117 635
virtuelle Bibliothek - Onleihe .....	.	.	2 199	2 789	8 169	.	.	10 537	45 818	67 687
Stadteilbibliotheken insgesamt .....	86 911	92 619	97 934	104 551	102 689	448 350	493 245	636 834	666 786	651 423
dav. Stadtbücherei Burgweinting ...	24 181	25 429	26 715	28 747	28 914	140 295	141 081	173 743	181 326	179 725
Stadteilbibliothek Nord .....	27 417	28 961	30 292	32 159	29 869	161 446	160 932	206 534	215 901	209 302
Stadteilbibliothek Ost .....	16 662	16 755	17 871	19 012	19 119	45 281	43 103	53 943	54 544	55 172
Stadteilbibliothek Süd .....	18 651	21 474	23 056	24 633	24 787	101 328	148 129	202 614	215 015	207 224

Quelle: Stadtbücherei der Stadt Regensburg

## 12.9 Turn-, Sport- und Spielanlagen

Sportanlage	insgesamt					darunter kommunal				
	2010	2011	2012	2013	2014	2010	2011	2012	2013	2014
Sporthallen <sup>1)</sup> .....	66	66	67	67	67	43	43	44	44	44
darunter 2-fach Turnhallen .....	4	4	4	4	4	4	4	4	4	4
3-fach Turnhallen .....	7	7	7	7	7	6	6	6	6	6
Tennishallen .....	1	1	1	1	1	-	-	-	-	-
Hallenbäder .....	6	6	6	6	6	3	3	3	3	3
Freibäder .....	2	2	2	2	2	2	2	2	2	2
Allgemeine Sportplätze und										
Schulsportplätze .....	123	123	123	123	123	39	39	39	39	39
darunter Kleinspielfelder 40x60 .....	27	27	27	27	27	19	19	19	19	19
Großspielfelder mit Rundbahn .....	8	8	8	8	8	3	3	3	3	3
Großspielfelder ohne Rundbahn .....	54	54	54	54	54	17	17	17	17	17
Kinderspielplätze .....	112	113	114	115	118	112	113	114	115	118
Bolzplätze .....	50	50	50	50	50	50	50	50	50	50
Spielwiesen .....	33	33	33	33	33	33	33	33	33	33
Tennisfelder .....	58	58	57	57	60	1	1	-	-	-
Rollschuhbahnen .....	1	1	1	1	1	-	-	-	-	-
Reitanlagen										
im Freien .....	2	2	2	2	2	-	-	-	-	-
in der Halle .....	2	2	2	2	2	-	-	-	-	-
Rodelbahnen bzw. -möglichkeiten .....	16	16	16	16	17	16	16	16	16	17
Kunsteisbahnen .....	2	2	2	2	2	2	2	2	2	2
Schießanlagen .....	19	19	19	19	19	1	1	1	1	1
Kegelbahnen .....	44	44	43	43	41	2	2	1	1	2
Bowlinganlagen .....	2	2	2	2	2	-	-	-	-	-
Wassersportanlagen										
für Rudern .....	2	2	2	2	2	-	-	-	-	-
Kajak .....	4	4	4	4	4	-	-	-	-	-
Segeln .....	2	2	2	2	2	-	-	-	-	-

<sup>1)</sup> Hallen, die Schulen und der Allgemeinheit zur Verfügung stehen

Quelle: Sportamt der Stadt Regensburg; Gartenamt der Stadt Regensburg



## 12.10 Sportvereine nach Sportarten und Mitgliedern

Sportart	Vereine					Mitglieder				
	2010	2011	2012	2013	2014	2010	2011	2012	2013	2014
Aikido .....	6	6	6	6	6	118	124	126	114	110
American Football .....	1	1	1	2	3	79	76	76	99	210
Badminton .....	7	7	7	7	6	352	321	319	332	337
Baseball .....	2	2	2	3	3	489	427	438	313	333
Basketball .....	3	3	3	3	3	207	223	218	189	203
Behindertensport .....	5	5	5	5	5	365	319	320	249	252
Billard .....	3	3	3	4	4	172	181	185	156	150
Bob/Rodeln .....	1	1	1	1	-	2	2	2	2	-
Bowling .....	1	1	1	1	1	107	107	108	.	.
Boxen .....	6	6	6	6	6	271	271	266	316	349
Dart .....	2	2	2	2	3	59	66	38	49	72
Eissport .....	8	8	8	11	13	1 228	1 145	1 106	1 039	1 075
Fechten .....	1	1	1	1	1	48	47	41	47	41
Fußball .....	29	29	32	35	36	7 520	7 527	7 601	7 799	7 914
Gewichtheben .....	3	3	3	3	3	296	284	284	332	341
Golf .....	1	1	1	1	1	820	820	820	820	820
Handball .....	7	7	7	7	7	1 089	1 056	1 049	1 088	1 088
Hockey .....	2	2	2	2	2	96	125	125	156	170
Judo .....	4	4	4	4	4	151	116	160	138	138
Ju-Jutsu .....	5	5	5	5	5	492	502	502	472	486
Kanu .....	5	5	5	5	5	325	343	343	269	268
Karate .....	8	8	8	7	7	622	641	639	323	276
Kegeln .....	21	21	21	21	20	1 755	1 657	1 633	1 530	1 445
Leichtathletik .....	14	14	14	14	16	4 125	4 325	4 315	4 651	4 868
Luftsport .....	2	2	2	2	2	381	381	381	350	329
Motorsport .....	1	1	1	1	1	181	105	107	107	94
Radsport .....	8	8	8	8	9	602	575	577	569	551
Reiten .....	7	7	7	7	6	602	418	414	495	350
Ringern .....	2	2	2	2	2	193	189	181	172	172
Rollsport .....	7	7	7	4	4	350	306	315	235	225
Rudern .....	3	3	3	3	3	729	713	721	717	703
Schach .....	7	7	7	7	7	257	263	259	251	229
Schießsport .....	36	36	36	36	36	2 123	2 123	2 123	2 123	1 804
Schwimmsport .....	5	5	5	5	5	1 956	1 776	1 775	1 779	1 781
Skisport .....	15	15	15	15	15	3 467	3 732	3 345	3 357	3 255
Sportklettern .....	2	2	2	2	2	1 890	2 379	2 411	2 475	2 517
Squash .....	2	2	2	2	1	36	36	36	19	19
Taekwon-Do .....	4	4	4	4	4	290	280	277	212	212
Tanzsport .....	8	8	8	10	11	684	727	778	700	686
Tauchsport .....	1	1	1	1	1	257	277	278	241	255
Tennis .....	12	12	12	12	12	1 950	1 956	1 897	2 207	1 783
Tischtennis .....	11	11	11	11	11	565	533	503	525	505
Triathlon .....	3	3	3	3	3	182	196	186	226	237
Turnen und Gymnastik ....	17	17	17	17	17	3 035	3 310	3 040	3 523	3 329
Turnspiele .....	5	5	5	5	5	395	377	379	291	290
Volleyball .....	11	11	11	12	12	399	381	388	371	388
Wandern, Bergsport .....	4	4	4	4	4	10 583	10 487	10 485	14 157	14 569
Wassersport-Motor .....	1	1	1	2	2	585	595	593	569	567
Wassersport-Segeln .....	3	3	3	3	3	348	378	382	365	374

Quelle: Sportamt der Stadt Regensburg

## 12.11 Bäder in Regensburg

Monat	Besucher (in 1 000)														
	Westbad					Hallenbad					Wöhrdbad <sup>1)</sup>				
	2005	2006	2007	2008	2009	2005	2006	2007	2008	2009	2005	2006	2007	2008	2009
Januar .....	50	43	47	45	43	11	10	10	10	9	-	-	-	-	-
Februar .....	36	36	40	42	43	8	9	9	9	9	-	-	-	-	-
März .....	45	44	43	49	50	9	11	11	9	13	-	-	-	-	-
April .....	42	42	43	45	41	11	8	9	12	9	-	-	-	-	-
Mai .....	57	39	48	55	52	8	9	9	8	9	9	1	7	11	6
Juni .....	54	60	59	52	51	9	7	8	10	9	23	26	17	19	8
Juli .....	61	76	63	62	65	8	7	8	10	10	20	50	21	25	21
August .....	64	52	62	65	74	1	2	2	2	2	8	3	15	17	33
September .....	42	35	39	42	40	5	5	5	5	5	8	4	1	3	4
Oktober .....	25	22	25	27	26	10	10	11	12	12	-	-	-	-	-
November .....	39	42	41	47	40	10	10	11	10	10	-	-	-	-	-
Dezember .....	31	32	33	37	35	8	8	8	8	8	-	-	-	-	-
insgesamt .....	546	523	543	568	560	98	96	101	105	105	68	84	61	75	72

Monat	Besucher (in 1 000)														
	Westbad <sup>2)</sup>					Hallenbad					Wöhrdbad <sup>1)</sup>				
	2010	2011	2012	2013	2014	2010	2011	2012	2013	2014	2010	2011	2012	2013	2014
Januar .....	44	48	48	42	7	10	9	12	12	16	-	-	-	-	3
Februar .....	41	39	40	37	6	9	10	10	10	14	-	-	-	-	2
März .....	43	40	41	41	5	11	11	12	10	14	-	-	-	-	3
April .....	42	39	43	12	4	10	9	10	12	13	-	-	-	-	2
Mai .....	48	46	45	5	40	9	11	9	12	11	1	8	6	4	4
Juni .....	59	54	56	4	53	10	8	10	12	7	23	15	20	25	22
Juli .....	76	58	55	3	50	9	9	9	11	8	46	12	18	49	23
August .....	57	72	64	3	56	1	2	1	9	1	8	29	29	29	10
September .....	37	40	38	5	38	5	5	4	11	5	-	5	5	5	2
Oktober .....	24	26	36	5	36	12	10	11	13	11	-	-	-	-	-
November .....	43	41	41	6	38	11	11	12	15	12	-	-	-	1	-
Dezember .....	29	35	32	6	33	8	9	9	12	10	-	-	-	2	-
insgesamt .....	543	538	539	169	366	105	104	109	139	122	78	69	78	115	71

<sup>1)</sup> das Wöhrdbad ist nur zur Freibadesaison (Mai - September) geöffnet; vom Nov. 2013 bis April 2014 für Vereine und Schulen geöffnet (Traglufthalle)

<sup>2)</sup> das Westbad war vom 08.04.2013 bis 11.05.2014 wg. Grundsanierung geschlossen; das dazugehörige "Sauna-Paradies" war geöffnet

Quelle: Regensburger Badebetriebe (RBB)

# 13

## Umweltschutz



## DSD Duales System Deutschland

Die Duales System Deutschland AG ist ein am 28. Sept. 1990 gegründetes privatwirtschaftliches Unternehmen. Dieses existiert derzeit in Form einer nicht-börsennotierten Aktiengesellschaft mit derzeit rund 600 Firmen aus Handel und Industrie als Aktionäre. Ihre Ausrichtung als Non-Profit-Unternehmen ist im Gesellschaftszweck begründet: Das Duale System erfüllt für Industrie und Handel die Verpflichtungen aus der Verpackungsverordnung von 1991 und ihrer novellierten Fassung von 1998. Als Dachorganisation für das Recycling von Verkaufsverpackungen besitzt oder betreibt das Unternehmen selbst keine Sortier- oder Verwertungsanlagen, sondern organisiert die Sammlung, Sortierung und Verwertung von Verpackungen nach den Vorgaben der Verpackungsverordnung mit der Unterstützung von ca. 400 Entsorgungspartnern in der Bundesrepublik Deutschland. Unternehmenszweck ist die Vermeidung und Verwertung von Verkaufsverpackungen. Mehr als 19 000 Lizenznehmer nutzen den Grünen Punkt und finanzieren damit die Getrenntsammlung von Verkaufsverpackungen, ihre Sortierung und - im Falle von Kunststoffen - ihre Verwertung. Sie führen an das DSD Gebühren ab und dürfen im Gegenzug ihre Verpackungen mit dem so genannten "Grünen Punkt" versehen, der die Wiederverwertung dieser Verpackungen garantiert.

## Kohlendioxid, Kohlenmonoxid

Kohlendioxid (CO<sub>2</sub>) ist ein farbloses, geruchloses und nicht brennbares Gas. Es ist wegen der Auswirkung auf das Klima (Treibhauseffekt) umweltrelevant. Kohlendioxid ist das wichtigste Treibhausgas mit einem Wirkungsanteil von ca. 26 % an den gesamten klimarelevanten Spurenstoffen (jährliche Zunahme ca. 2 ppm). Kohlendioxid wird bei der Verbrennung fossiler Energieträger freigesetzt. Kohlenmonoxid (CO) ist ein farb- und geruchloses giftiges Gas, das bei unvollständiger Verbrennung organischer Verbindungen entsteht. Es blockiert die Sauerstoffaufnahme in das Blut, verursacht so Sauerstoffmangel im Gewebe und führt je nach Konzentration zu Kopfschmerzen, Übelkeit, Bewusstlosigkeit bis zum Erstickten. Kohlenmonoxid wird relativ schnell zu Kohlendioxid (CO<sub>2</sub>) umgewandelt.

## Kohlenwasserstoffe

Kohlenwasserstoffe (C<sub>n</sub>H<sub>m</sub>) setzen sich aus einer Vielzahl von Einzelverbindungen unterschiedlichster Wirkungspotentiale zusammen, so dass allein die Angabe der Gesamtmengen keine ausreichend plausiblen Rückschlüsse auf Umweltgefährdungen zulässt. Zur Gruppe der Kohlenwasserstoffe gehören z. B. so unterschiedliche Verbindungen wie das gesundheitlich unbedenkliche Methan und die kanzerogenen bzw. kanzerogenverdächtigen polyzyklischen Aromate (PAH). Aus messtechnischen Gründen ist es in der Regel - zumindest bei Routinemessungen - nur möglich, die sogenannten Gesamtkohlenwasserstoffe zu ermitteln. Bei Bestrahlung von NOx-haltiger Luft mit Sonnenlicht (kurzwellige UV-A Strahlung) entstehen infolge photochemischer Umsetzung Sauerstoffradikale, die zusammen mit dem Luftsauerstoff Ozon bilden. Kohlenwasserstoffe wirken dabei wie Katalysatoren, d. h. sie beschleunigen diese Prozesse. Da der photochemische Smog, an dem auch partikelförmige Sekundärprodukte beteiligt sind, großräumig auftritt und von allen Emittentengruppen beeinflusst wird, ist der verkehrsbedingte Anteil zwar als bedeutend anzusehen, aber nicht zu quantifizieren.

## Ozon

Ozon (O<sub>3</sub>) ist ein starkes Oxidationsmittel. Erhöhte Konzentrationen können Menschen, Tiere, Pflanzen und Materialien schädigen. Im Gegensatz zu anderen Luftschadstoffen ist Ozon auch ein wichtiges natürliches Spurengas in der Erdatmosphäre. Ozon schützt in der Stratosphäre in ca. 20 - 30 km Höhe vor schädlicher UV-B-Strahlung.

## Recyclinghof Regensburg

Der Recyclinghof Regensburg unterteilt sich in den Flohmarkt, die Problemüll-Sammelstelle und den Wertstoff-Sammelbereich. Im Wertstoff-Sammelbereich werden folgende Wertstoffe und Abfallarten kostenlos angenommen: Altglas, Altpapier, Altfolien, Kartonagen, Metallschrott, Buntmetalle, Altkleider, Verpackungsmaterial, Styropor, Alu, Flaschenkorken, Kühlgeräte, Elektronikschrott, Sperrmüll, Grünabfälle. Gegen Gebühr werden auch selbst angelieferte Kleinmengen an Bauschutt angenommen.

## Schwefeldioxid

Schwefeldioxid (SO<sub>2</sub>) ist ein farbloses, stechend riechendes, giftiges Gas, das überwiegend beim Verbrennen schwefelhaltiger Energieträger (Kohle, Erdöl) entsteht. Schwefeldioxid wirkt insbesondere in Kombination mit Staub bereits in geringen Konzentrationen auf die Atemwege, reizt die Haut und Schleimhäute und kann in höheren Konzentrationen zu Atembeschwerden und Brustschmerzen, in hohen Konzentrationen sogar zum Tod durch Ersticken führen. Bei Pflanzen verursacht Schwefeldioxid das Absterben von Gewebepartien durch Abbau von Chlorophyll; es schädigt ebenfalls Gewässer (saurer Regen) und Materialien.

## Staub

Unter Staub versteht man in der Atmosphäre verteilte feste Teilchen organischer und anorganischer Substanz, die je nach Größe in Grobstäube und Feinstäube unterteilt werden. Grobstäube mit einem Durchmesser von über 10 µm verbleiben nur kurze Zeit in der Atmosphäre und sinken dann als Staubbiederschlag zu Boden. Feinstäube (Partikel PM<sub>10</sub>) verbleiben als Schwebstaub in der Luft. Partikel < 10 µm sind lungengängig und stellen eine besondere Gefahr für Atemwegserkrankungen dar. Partikel setzen sich je nach Emissionsquelle (natürliche Quellen, industrielle Prozesse, Verbrennung) aus unterschiedlichsten Stoffen zusammen. Umweltschädliche Inhaltsstoffe der Stäube sind giftige Metalle wie Blei, Cadmium, Arsen, Nickel oder polyzyklische aromatische Kohlenwasserstoffe (PAK) sowie Sulfate und Nitrate.

## Stickoxide

Unter Stickoxiden (NO<sub>x</sub>) werden Oxide des Stickstoffes, vornehmlich Stickstoffmonoxid (NO) und Stickstoffdioxid (NO<sub>2</sub>), verstanden. Stickoxide werden als eine der Hauptursachen für die neuartigen Walderkrankungen angesehen. Durch Reaktionen des Stickstoffdioxides mit UV-A-Licht der Sonne entsteht Ozon (photochemischer Smog).

### 13.1 Ausgewählte Immissions-Konzentrationsmessungen in den Jahren 1984 bis 2014

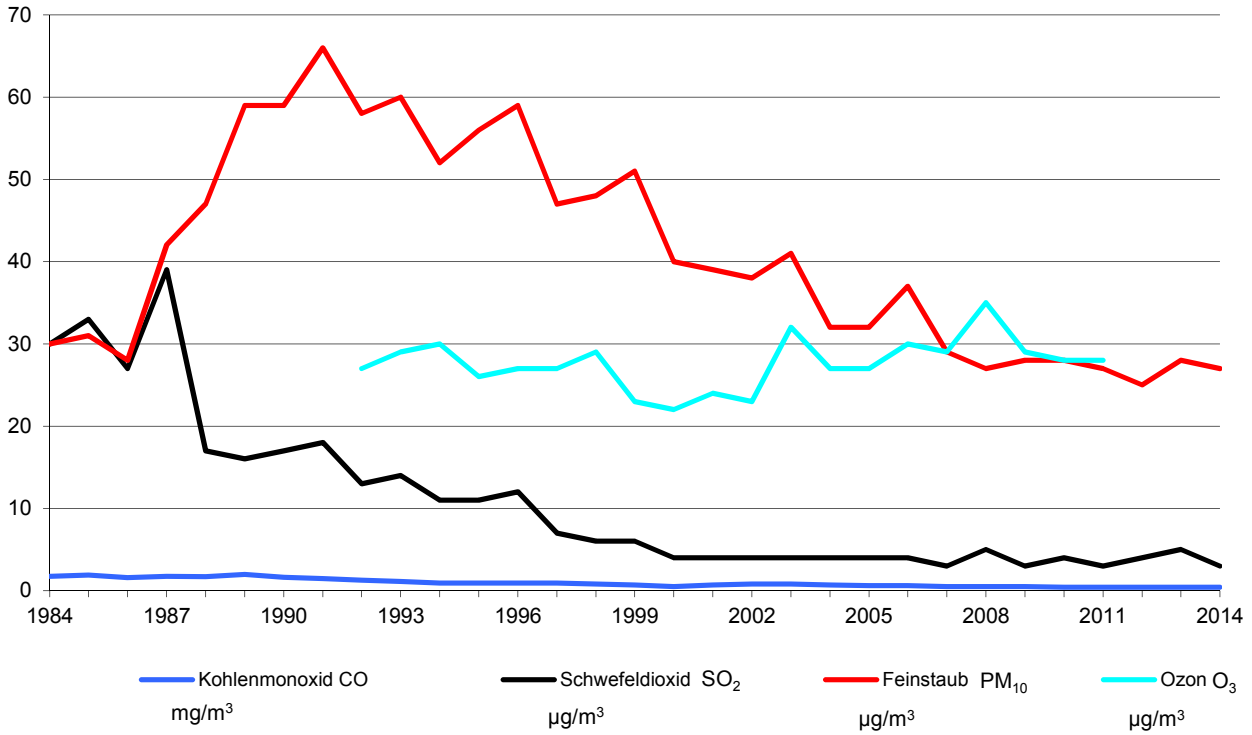

### 13.2 Feinstaub-Überschreitungen in den Jahren 2010 bis 2014

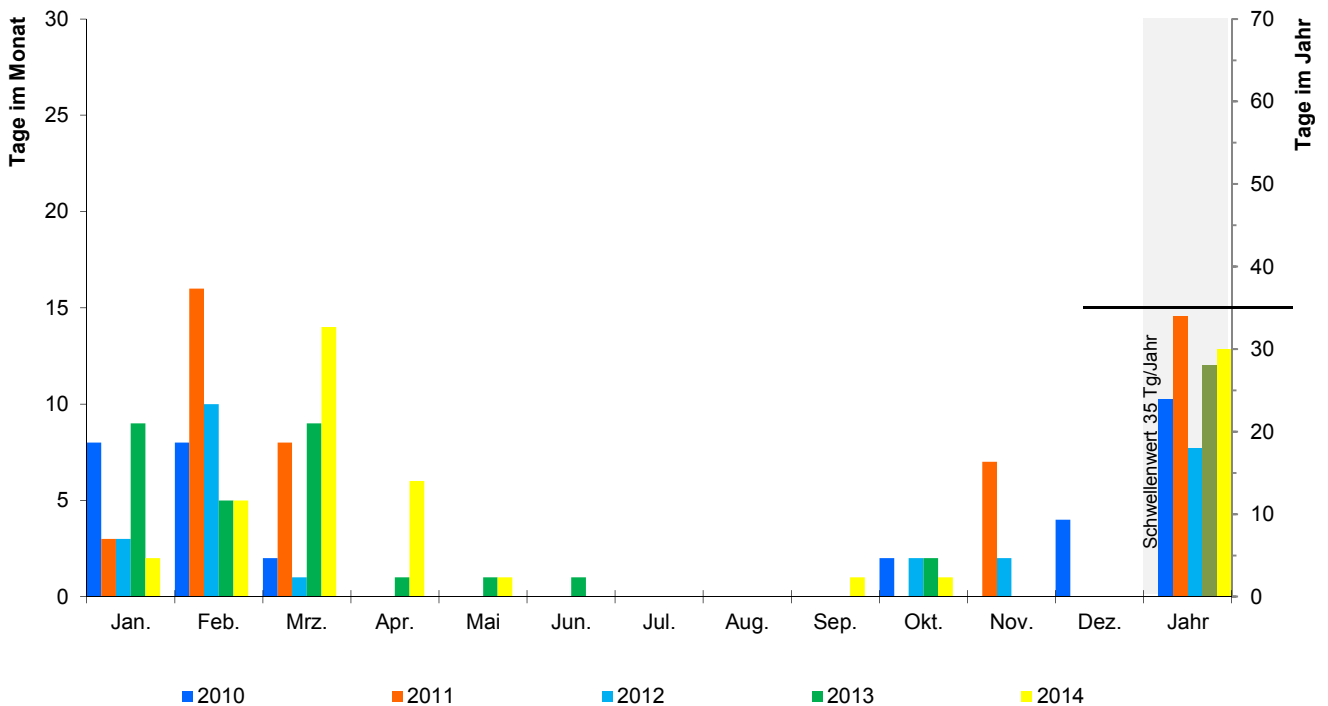

### 13.3 Entwicklung der Abfallmenge

Müllart	2010	2011	2012	2013	2014
<b>Abfallaufkommen</b> insg. - in Tonnen ....	79 625	80 858	78 205	78 656	79 521
davon Wertstoffe .....	34 567	35 116	34 506	34 560	35 012
Restmüll .....	45 058	45 742	43 699	44 096	44 509
davon Hausmüll .....	26 735	27 073	26 417	26 650	26 373
Sperrmüll .....	7 097	7 439	6 999	7 227	6 737
Gewerbemüll .....	11 226	11 230	10 283	10 219	11 399
<b>je Einwohner</b> <sup>1) 2)</sup> - in Kilogramm					
Hausmüll .....	178,5	178,0	171,8	171,8	168,1
Sperrmüll .....	47,4	48,9	45,5	46,6	42,9
Wertstoffe .....	230,8	230,9	224,3	222,8	223,2

<sup>1)</sup> ohne Gewerbeabfall

<sup>2)</sup> Gesamtbevölkerung (siehe Seite 54)

Quelle: Amt für Abfallentsorgung, Straßenreinigung und Fuhrpark der Stadt Regensburg

### 13.4 Erfasste Wertstoffe nach Wertstoffarten

Wertstoff	Wertstoffarten in t				
	2010	2011	2012	2013	2014
<b>Wertstoffaufkommen</b> insgesamt .....	34 567	35 116	34 506	34 560	35 012
darunter Glas .....	3 624	3 725	3 675	3 734	3 657
davon Recyclinghof .....	112	114	132	139	130
Altglascontainer .....	3 512	3 611	3 543	3 595	3 527
Papier .....	13 752	13 812	13 584	13 351	13 060
davon Recyclinghof .....	720	780	743	757	706
Container/Tonne .....	13 032	13 032	12 841	12 594	12 354
Metall .....	686	698	624	605	621
Grüngut .....	13 490	13 738	13 411	13 172	13 648
davon Recyclinghof .....	113	135	116	107	95
Sammelstellen .....	13 377	13 603	13 295	13 065	13 553
DSD <sup>1)</sup> - Wertstoffe .....	2 582	2 675	2 777	2 759	2 912
davon Recyclinghof .....	55	53	61	57	53
Sammlung .....	2 527	2 622	2 716	2 702	2 859

<sup>1)</sup> Duales System Deutschland

Quelle: Amt für Abfallentsorgung, Straßenreinigung und Fuhrpark der Stadt Regensburg

### 13.5 Erfasste Wertstoffe nach Sammelstellen

Sammelstelle	Wertstoffe in t				
	2010	2011	2012	2013	2014
<b>Wertstoffe insgesamt</b> .....	34 567	35 116	34 506	34 560	35 012
<b>davon Recyclinghof</b> .....	2 119	2 248	2 111	2 604	2 719
davon Altglas .....	112	114	132	139	130
Altkleider .....	15	22	21	16	17
Altmetall .....	686	698	624	605	621
Aluminium .....	1	1	1	1	1
Blister und Mischkunststoffe .....	1	1	1	1	1
Dosen .....	25	25	29	27	25
Elektronik-Schrott .....	418	446	414	923	975
Folien .....	24	21	25	23	21
Grüngut .....	113	135	116	107	95
Hohlkörper .....	1	1	1	1	1
Joghurtbecher .....	1	1	1	1	1
Kartonagen und Altpapier .....	720	780	743	757	706
Styropor .....	1	2	2	2	2
Verbunde .....	1	1	1	1	1
Nichtverpackungskunststoffe .....	.	.	.	.	122
<b>Altglascontainer</b> .....	3 512	3 611	3 543	3 595	3 527
<b>Altpapiercontainer</b> .....	13 032	13 032	12 841	12 594	12 354
<b>Wertstoffsäcke</b> .....	2 527	2 622	2 716	2 702	2 859
<b>Grüngutsammelstellen</b> .....	13 377	13 603	13 295	13 065	13 553

Quelle: Amt für Abfallentsorgung, Straßenreinigung und Fuhrpark der Stadt Regensburg

### 13.6 Angelieferter Problemmüll

Anlieferungen Problemmüll	Mengen- einheit	2010	2011	2012	2013	2014
Allgemeine Quecksilberabfälle (Thermometer) ....	Stück	81	150	126	3	70
Arzneimittel/Kosmetikartikel .....	Ltr.	5 370	8 972	4 720	11 340	12 059
Chemikalien fest/Salze .....	kg	206	88	206	323	224
Chemikalien flüssig .....	Ltr.	-	-	-	-	-
Farben/Lacke/Holzschutzfarben .....	m <sup>3</sup>	329	504	486	482	490
Feuerlöscher .....	Stück	-	-	-	-	-
Fotochemikalien .....	Ltr.	469	455	465	487	292
Hg-Batterien .....	Stück	-	-	-	-	-
Holz- und Pflanzenschutzmittel .....	Ltr.	4 672	4 153	2 022	1 169	605
Kfz-Batterien .....	Stück	608	881	721	305	388
Kondensatoren .....	kg	35	5	37	9	14
Kühlschränke .....	Stück	-	-	-	-	-
Laugen .....	Ltr.	1 296	1 710	2 075	1 769	1 427
Leuchtstoffröhren .....	Stück	-	-	-	-	-
Lösungsmittel (-haltige Stoffe) .....	Ltr.	8 272	8 860	13 588	13 156	16 977
Metallisches Quecksilber/Schalter .....	kg	2	5	3	1	4
NiCd-Batterien .....	kg	53	29	190	-	2 421
Nicht definierbare Substanzen .....	kg	-	-	-	-	-
Ölfilter .....	kg	20	15	76	68	52
Säuren .....	Ltr.	1 179	1 632	2 065	1 716	1 510
Schädlingsbekämpfungsmittel .....	kg	518	452	761	361	111
Spraydosen .....	Ltr.	7 164	9 150	12 192	14 914	17 118
Trockenbatterien .....	kg	4 097	4 092	4 638	4 366	3 568

Quelle: Amt für Abfallentsorgung, Straßenreinigung und Fuhrpark der Stadt Regensburg



## 13.7 Immissions-Konzentrationsmessungen <sup>1)</sup>

Messkomponente <sup>2)</sup>	2010	2011	2012	2013	2014
<b>Kohlenmonoxid CO</b>					
Langzeitwert (mg/m <sup>3</sup> ) .....	0,4	0,4	0,4	0,4	0,4
höchster ½ h-Mittelwert (mg/m <sup>3</sup> ) <sup>3)</sup> .....	2,0	2,5	1,7	1,4	2,1
<b>Schwefeldioxid SO<sub>2</sub></b>					
Langzeitwert (µg/m <sup>3</sup> ) .....	4	3	4	5	3
höchster ½ h-Mittelwert (µg/m <sup>3</sup> ) <sup>3)</sup> .....	31	25	17	19	14
<b>Partikel PM<sub>10</sub></b>					
Langzeitwert (µg/m <sup>3</sup> ) .....	28	27	25	28	27
höchster Tagesmittelwert (µg/m <sup>3</sup> ) .....	82	78	98	89	122
<b>Stickstoffdioxid NO<sub>2</sub></b>					
Langzeitwert (µg/m <sup>3</sup> ) .....	48	45	44	42	38
höchster ½ h-Mittelwert (µg/m <sup>3</sup> ) <sup>3)</sup> .....	170	185	151	134	141
<b>Stickstoffmonoxid NO</b>					
Langzeitwert (µg/m <sup>3</sup> ) .....	31	31	28	30	34
höchster ½ h-Mittelwert (µg/m <sup>3</sup> ) <sup>3)</sup> .....	346	367	348	304	457
<b>Ozon O<sub>3</sub> <sup>4)</sup></b>					
Langzeitwert (µg/m <sup>3</sup> ) .....	28	28	.	.	.
höchster ½ h-Mittelwert (µg/m <sup>3</sup> ) .....	146	133	62	.	.

<sup>1)</sup> Messstelle Schwanenplatz; Jahreswerte

<sup>2)</sup> Langzeitwert = Jahresmittelwert

<sup>3)</sup> ab dem Jahr 2014 höchster Stundenmittelwert

<sup>4)</sup> wegen Einstellung der Ozon-Messungen im Januar 2012 ab dem Jahr 2012 keine Daten mehr verfügbar

Quelle: Bayerisches Landesamt für Umwelt

### Immissionsgrenzwerte für Luftverunreinigungen

Messkomponente	Grenzwerte µg/m <sup>3</sup>	Zeitbezug	Art des Wertes
<b>Kohlenmonoxid</b>	10 000	8-h-Mittelwert	Grenzwert
	<b>Schwefeldioxid</b>	350	1-h-Mittelwert 24 Überschreitungen im Kalenderjahr zulässig
125		24-h-Mittelwert 3 Überschreitungen im Kalenderjahr zulässig	Grenzwert
500		1-h-Mittelwert emessen an drei aufeinander folgenden Stunden	Alarmschwelle
<b>Ozon</b>	180	1-h-Mittelwert	Informationsschwelle
	240	1-h-Mittelwert	Alarmschwelle
		300	1-h-Mittelwert 18 Überschreitungen im Kalenderjahr zulässig
<b>Stickstoffdioxid</b>	60	Jahresmittelwert	Grenzwert (Ausnahme bis 31.12.2014)
	400	1-h-Mittelwert gemessen an bis zu drei aufeinander folgenden Stunden	Alarmschwelle
		<b>Partikel (PM<sub>10</sub>)</b>	50
40	Jahresmittelwert		Grenzwert

Quelle: 39. BImSchV



# 14

## Öffentliche Sicherheit und Ordnung

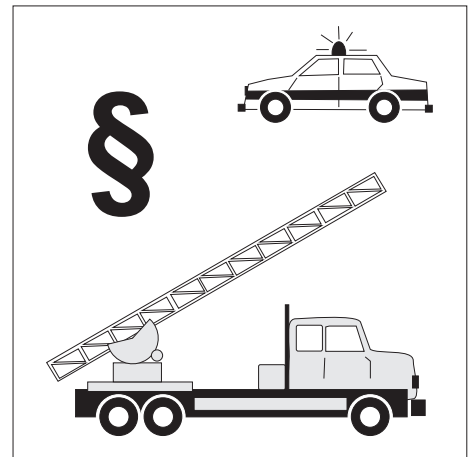

## **Aufklärungsquote**

Die Aufklärungsquote bezeichnet das prozentuale Verhältnis von aufgeklärten zu bekannt gewordenen Straftaten im Berichtszeitraum.

## **Beteiligte** (an Straßenverkehrsunfällen)

Alle Fahrzeugführer, die selbst oder deren Fahrzeuge Schäden erlitten oder hervorgerufen haben, sowie etwaige in den Unfall verwickelte Fußgänger.

## **Feuerwehren** (in Regensburg)

Die Stadt Regensburg verfügt als einzige Stadt der Oberpfalz und Niederbayern über eine Berufsfeuerwehr. Neben dieser gibt es die Freiwillige Feuerwehr Regensburg (7 Löschzüge), die selbständigen freiwilligen Stadtteilfeuerwehren Burgweinting, Graß, Harting, Oberisling und die Werkfeuerwehr BMW, die sich bei Bedarf an Einsätzen im Stadtgebiet und Umland beteiligt.

## **Großbrände**

Großbrände liegen vor, wenn mehr als 3 CM-Strahlrohre (Wasserdurchsatz 100 l pro Minute) im Einsatz sind.

## **Kleinbrände**

Kleinbrände sind gegeben, wenn Kleinlöschgeräte (Feuerlöscher, Kübelspritze) oder nur ein CM-Strahlrohr (Wasserdurchsatz 100 l pro Minute) im Einsatz sind.

## **Krafträder**

Krafträder sind einspurige Kraftfahrzeuge mit zwei Rädern, mit oder ohne Beiwagen. Entsprechend der Anordnung der festen Fahrzeugteile (z. B. Fahrzeugtank, Motor) im Kniebereich und der Verwendung von Fußrasten bzw. Bodenblech unterscheidet man zwischen Motorrad und Motorroller.

## **Lastkraftwagen**

sind mehrspurige Kraftfahrzeuge, die nach Bauart und Einrichtung nur zum Transport von Gütern oder Sachen im eigenen Nutzraum, auf eigener Ladefläche oder mit eigener Vorrichtung geeignet und bestimmt sind.

## **Leichtverletzte** (bei Straßenverkehrsunfällen)

Personen, deren Verletzungen keinen stationären Krankenhausaufenthalt erfordern.

## **Mittelbrände**

Mittelbrände liegen vor, wenn 2-3 CM-Strahlrohre (Wasserdurchsatz 100 l pro Minute) im Einsatz sind.

## **Personenkraftwagen**

sind mehrspurige Kraftfahrzeuge, die nach Bauart und Einrichtung zur Beförderung von Personen einschließlich ihres Reisegepäcks geeignet und bestimmt sind und die höchstens neun Sitzplätze einschließlich Fahrersitz enthalten.

## **Schwerverletzte** (bei Straßenverkehrsunfällen)

Personen, die unmittelbar in eine Krankenanstalt zur stationären Behandlung eingeliefert wurden.

## **Sicherheitswache**

Sicherheitswachen sind zu stellen, wenn dies aufgrund besonderer Vorschriften (Versammlungsstätten) notwendig ist und die Sicherheitswache rechtzeitig bei der Feuerwehr angefordert wird. Bei Eintritt von Gefahren (Brand, Panik) kann die Sicherheitswache vor Ort sofort eingreifen.

## **Straftat**

Die Straftat ist eine strafbare, rechtswidrige Handlung, welche vorliegt, wenn jemand rechtswidrig und schuldhaft (sowohl durch Tun als auch durch Unterlassen) eine vom Gesetz mit Strafe bedrohte Tat begeht. Bei den Straftaten wird unterschieden zwischen Verbrechen und Vergehen.

## **Straßenverkehrsunfälle**

Straßenverkehrsunfälle sind Unfälle, bei denen infolge des Fahrverkehrs auf öffentlichen Wegen und Plätzen Personen getötet oder verletzt oder Sachschäden verursacht worden sind. Nicht erfasst werden die nicht polizeilich aufgenommenen Unfälle sowie die Unfälle auf Privatgrundstücken. Die erfassten Straßenverkehrsunfälle werden unterschieden nach Unfällen mit Personenschaden und Unfällen mit Sachschaden. Wird mindestens eine Person getötet oder verletzt, rechnet dieser Unfall unabhängig von einem eventuellen Sachschaden zu den Unfällen mit Personenschaden.

## **Tatverdächtige**

Tatverdächtig ist jeder, der nach dem polizeilichen Untersuchungsergebnis aufgrund zureichender Anhaltspunkte verdächtig ist, eine rechtswidrige Straftat begangen zu haben. Hierzu zählen auch Mittäter, Anstifter und Gehilfen.

## **Verbrechen**

Verbrechen sind rechtswidrige Taten, die im Mindestmaß mit einer Freiheitsstrafe von einem Jahr oder darüber bedroht sind.

## **Vergehen**

Vergehen sind Gesetzesübertretungen, die mit einer Freiheitsstrafe von weniger als einem Jahr oder mit Geldstrafe bedroht sind.

## 14.1 Strafbare Handlungen im Jahr 2014

Strafbare Handlungen insgesamt: 14 012

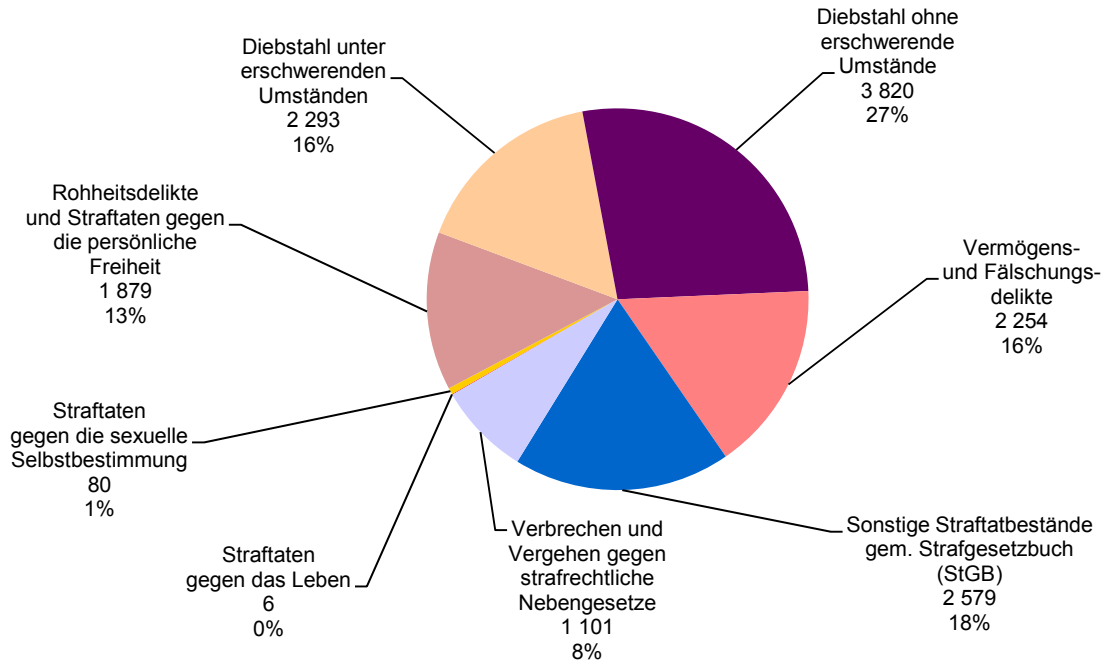

## 14.2 Brände im Jahresverlauf 2014

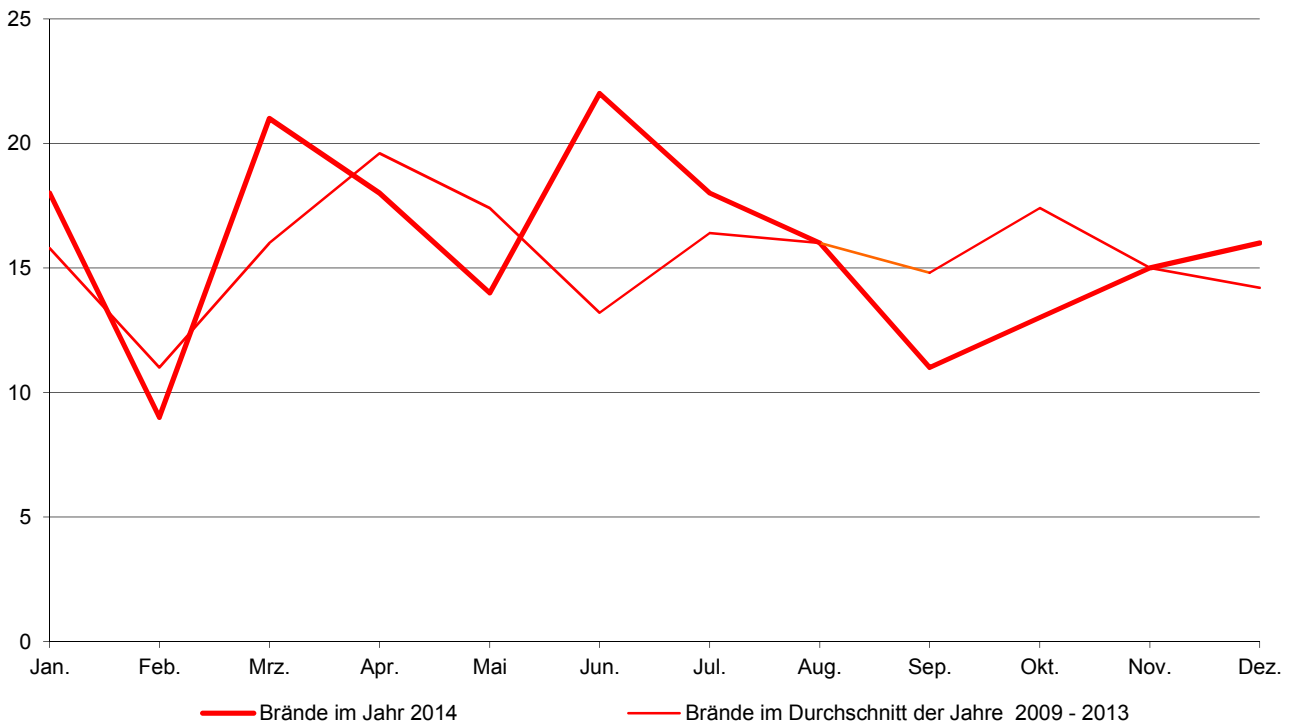

### 14.3 Verkehrsunfälle in den Jahren 1951 bis 2014

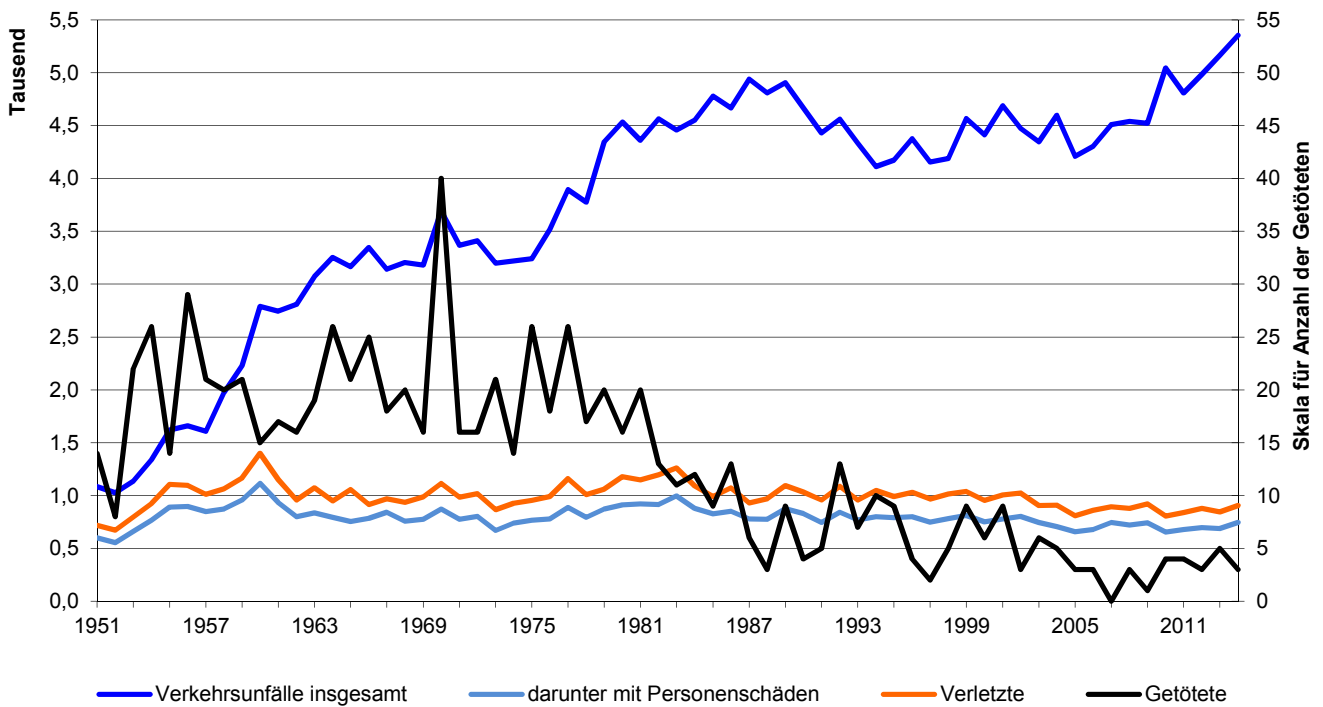

<sup>1)</sup> bis 2004 einschließlich, ab dem Jahr 2005 ohne Bundesautobahn-Unfälle

### 14.4 Verunglückte bei Verkehrsunfällen nach dem Alter im Jahr 2014

Verunglückte insgesamt: 909

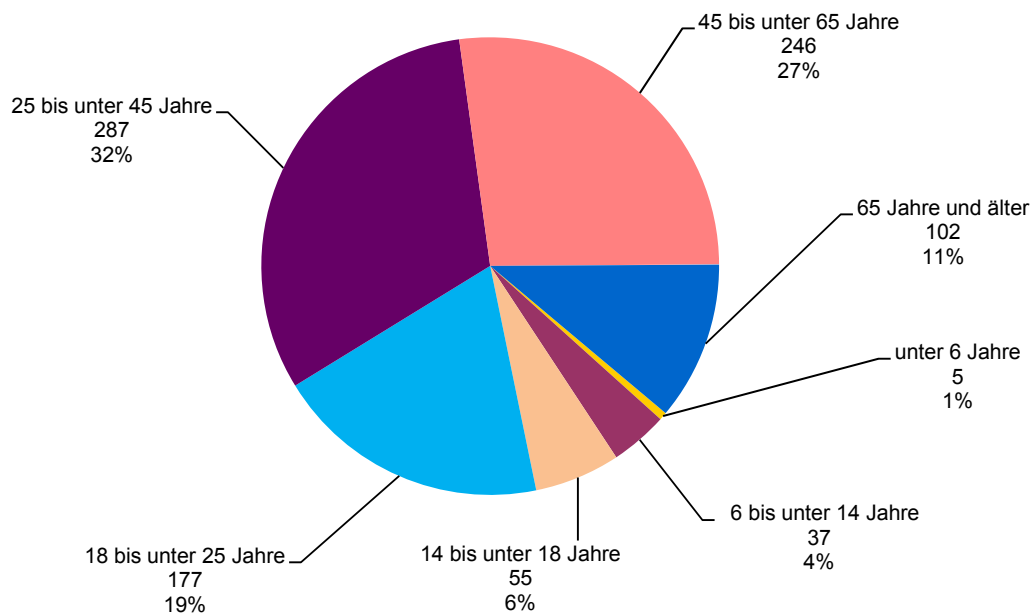

## 14.5 Ordnungswesen

	2010	2011	2012	2013	2014
ausgestellte Reisepässe .....	7 491	7 666	7 035	8 545	9 531
Kinderreisepässe .....	1 249	1 110	2 568	3 049	4 304
Personalausweise .....	16 992	14 986	13 973	13 368	15 995
vorläufige Personalausweise .....	1 424	795	1 092	1 223	1 382
vorläufige Reisepässe .....	267	90	260	175	158
erteilte Gewerbeerlaubnisse					
Makler .....	50	67	52	29	53
Reisegewerbekarten .....	19	14	18	11	11
Gaststätten .....	109	90	96	90	147
überprüfte Lebensmittel- und Gewerbebetriebe .....	1 243	1 054	1 341	1 366	1 504
gezogene Proben .....	312	365	331	342	399
Beanstandungen insgesamt .....	149	126	155	132	122
dar. Verwarnungen mit Verwarnungsgebühr .....	82	58	51	59	63
Anzeigen .....	4	5	5	17	12
davon Ordnungswidrigkeits-Anzeigen .....	4	5	5	14	11
Strafanzeigen .....	-	-	-	3	1
ausgestellte Jagdscheine .....	135	146	137	121	117
erteilte waffenrechtliche Erlaubnisse .....	123	137	135	130	157
ausgestellte Fischereischeine .....	277	284	271	273	222
erteilte Sprengstoff-Erlaubnisse .....	53	44	27	23	34
gerichtlich festgesetzte Räumungstermine .....	108	118	133	109	82
Übernachtungen im Obdachlosenheim .....	2 448	3 311	5 136	4 546	5 389
Immissionsschutzrechtliche Genehmigungen .....	11	13	5	8	14
Anzeigeverfahren <sup>1)</sup> .....	19	29	30	22	17
Anträge nach Baumschutzverordnung .....	365	316	252	229	240
Erlaubnisse nach Baumschutzverordnung .....	343	310	242	199	213
Autowrack-Beseitigungen					
aufgrund Ersatzvornahmen .....	13	11	14	18	14
behördlicher Aufforderungen .....	229	239	218	244	196
angemeldete Demonstrationen .....	96	69	116	177	172

<sup>1)</sup> eingeführt durch das Gesetz zur Beschleunigung und Vereinfachung immissionsschutzrechtlicher Genehmigungsverfahren vom 09.10.1996

Quelle: Bürgerzentrum; Amt für öffentliche Ordnung; Umwelt- und Rechtsamt der Stadt Regensburg

## 14.6 Erteilung von Fahrerlaubnissen <sup>1)</sup>

	2010	2011	2012	2013	2014
<b>Erstmalige Erteilung</b>					
Klasse A unbeschränkt .....	-	1	18	22	3
Klasse A beschränkt .....	2	3	3	-	-
Klasse A1 .....	17	24	19	30	38
Klasse A2 <sup>2)</sup> .....	.	.	.	1	3
Klasse B .....	999	1 004	1 021	1 029	919
Klasse BE .....	-	1	-	2	-
Klasse C .....	-	-	-	-	-
Klasse CE .....	-	-	-	-	-
Klasse C1 .....	-	-	-	-	-
Klasse C1E .....	-	-	-	-	-
Klasse D .....	-	-	-	-	-
Klasse DE .....	-	-	-	-	-
Klasse D1 .....	-	-	-	-	-
Klasse D1E .....	-	-	-	-	-
Klasse L .....	1	1	1	-	1
Klasse M .....	3	16	11	5	2
Klasse S .....	1	1	-	-	-
Klasse T .....	1	-	-	-	1
<b>Neu-Erteilung</b>					
Klasse A unbeschränkt .....	23	28	27	90	67
Klasse A beschränkt .....	1	1	1	-	-
Klasse A1 .....	13	9	5	4	3
Klasse B .....	82	91	85	105	88
Klasse BE .....	31	21	37	39	16
Klasse C .....	-	3	1	2	-
Klasse CE .....	12	11	15	15	11
Klasse C1 .....	-	-	-	-	-
Klasse C1E .....	30	21	8	10	2
Klasse D .....	-	-	1	-	-
Klasse DE .....	2	1	1	1	-
Klasse D1 .....	-	-	-	-	-
Klasse D1E .....	-	-	-	-	-
Klasse L .....	-	-	-	-	-
Klasse M .....	-	-	2	1	-
Klasse S .....	-	-	-	-	-
Klasse T .....	1	2	-	1	-
<b>Erteilung von Fahrerlaubnissen zur Fahrgastbeförderung insgesamt <sup>3)</sup> .....</b>	<b>83</b>	<b>225</b>	<b>158</b>	<b>209</b>	<b>240</b>
davon Taxi .....	13	65	43	60	78
Mietwagen .....	50	101	66	84	101
Krankenwagen .....	10	27	12	17	18
sonstige .....	10	32	37	48	43

<sup>1)</sup> Erläuterungen zu den Führerscheinklassen siehe Tabelle 14.7

<sup>2)</sup> seit dem 19.01.2013

<sup>3)</sup> ohne Verlängerungen

Quelle: Amt für öffentliche Ordnung und Straßenverkehr der Stadt Regensburg



## 14.7 Erweiterungen und Umschreibungen von Fahrerlaubnissen

	2010	2011	2012	2013	2014
<b>Fahrerlaubnis-Erweiterungen insgesamt</b> .....	365	423	381	458	385
Klasse A unbeschränkt .....	103	126	107	113	109
beschränkt <sup>1)</sup> .....	52	69	92	88	72
Klasse A1 .....	1	3	2	7	3
Klasse B .....	47	50	37	40	38
Klasse BE .....	28	25	35	43	46
Klasse C <sup>2)</sup> .....	18	16	15	18	8
Klasse CE <sup>2)</sup> .....	81	103	65	96	80
Klasse C1 .....	1	2	3	11	11
Klasse C1E .....	8	3	5	3	5
Klasse D .....	5	1	2	4	1
Klasse DE .....	17	16	8	26	8
Klasse D1 .....	-	-	-	-	-
Klasse D1E .....	1	-	2	-	-
Klasse L .....	-	-	-	2	-
Klasse M .....	-	-	-	2	-
Klasse S .....	-	-	3	-	-
Klasse T .....	3	9	5	5	4
<b>Umschreibungen/Umtausch von Fahrerlaubnissen insgesamt</b> .....	1 055	1 298	1 354	1 145	1 073
davon ausländ. Führerscheine nach Anlage 11 FeV .....	24	32	36	27	48
ausländ. Führerscheine (Drittstaaten) .....	56	82	70	77	82
ausländ. EU-Führerscheine (Umtausch) .....	46	47	58	72	179
dt. Altführerscheine in EU-Führerscheine (Umtausch) ....	912	1 119	1 170	950	744
dt. Dienstfahrerlaubnisse (Umtausch) .....	17	18	20	19	20

<sup>1)</sup> ab dem 19.01.2013 Klasse A2

<sup>2)</sup> ohne Erweiterungen nach Ablauf der Geltungsdauer (verspätet beantragte Verlängerungen)

Klasse A:	Krafträder mit oder ohne Beiwagen
Klasse A1:	Leichtkrafträder (unter 125 ccm; nicht mehr als 11 kW)
Klasse B:	Fahrzeuge bis 3,5 t zulässiges Gesamtgewicht
Klasse BE:	Anhängerführerschein zu Klasse B
Klasse C:	Fahrzeuge von mehr als 3,5 t zulässiges Gesamtgewicht (LKW)
Klasse CE:	Anhängerführerschein zu Klasse C
Klasse C1:	Fahrzeuge von mehr als 3,5 t und weniger als 7,5 t zulässiges Gesamtgewicht (LKW)
Klasse C1E:	Anhängerführerschein zu Klasse C1
Klasse D:	Kraftfahrzeuge zur Personenbeförderung mit mehr als 8 Sitzplätzen (ohne dem Fahrer)
Klasse DE:	Anhängerführerschein zu Klasse D
Klasse D1:	Kraftfahrzeuge zur Personenbeförderung mit mehr als 8 und weniger als 16 Sitzplätzen (ohne dem Fahrer)
Klasse D1E:	Anhängerführerschein zu Klasse D1
Klasse L:	land- u. forstwirtschaftliche Zugmaschinen (Traktoren) mit einer Höchstgeschwindigkeit von nicht mehr als 32 km/h
Klasse M:	zweirädrige Kleinkrafträder; Fahrräder mit Hilfsmotor; Roller bis 50 ccm
Klasse S:	seit 01.01.2005; dreirädrige Kleinkrafträder und vierrädrige Leichtkrafträder (Quad's) mit einer Höchstgeschwindigkeit von nicht mehr als 45 km/h und einem Hubraum von nicht mehr als 50 ccm
Klasse T:	land- u. forstwirtschaftliche Zugmaschinen (Traktoren) mit einer Höchstgeschwindigkeit von nicht mehr als 60 km/h

Quelle: Amt für öffentliche Ordnung und Straßenverkehr der Stadt Regensburg

## 14.8 Erfasste strafbare Handlungen <sup>1)</sup>

	2010	2011	2012	2013	2014
Straftaten insgesamt .....	12 560	13 245	13 109	14 174	14 012
darunter aufgeklärte Fälle .....	7 560	7 257	7 538	8 241	8 144
in % .....	60,2	54,8	57,5	58,1	58,1
davon					
Straftaten gegen das Leben .....	7	2	6	5	6
darunter Mord .....	1	-	1	-	-
Anteil an allen Fällen in % .....	0,1	0,0	0,0	0,0	0,0
Aufklärungen in % .....	100,0	100,0	83,3	100,0	100,0
Straftaten gegen die sexuelle Selbstbestimmung .....	93	56	91	77	80
Anteil an allen Fällen in % .....	0,7	0,4	0,7	0,5	0,6
Aufklärungen in % .....	69,9	71,4	75,8	72,7	68,8
Rohheitsdelikte u. Straftaten gegen die pers. Freiheit .....	1 907	1 874	1 900	2 000	1 879
Anteil an allen Fällen in % .....	15,2	14,1	14,5	14,1	13,4
Aufklärungen in % .....	85,5	84,8	83,8	83,8	86,5
Diebstahl unter erschwerenden Umständen .....	1 989	2 576	2 442	2 670	2 293
Anteil an allen Fällen in % .....	15,8	19,4	18,6	18,8	16,4
Aufklärungen in % .....	25,7	19,1	20,6	21,8	12,2
Diebstahl ohne erschwerende Umstände .....	3 259	3 709	3 595	3 865	3 820
darunter Ladendiebstähle .....	1 282	1 250	1 358	1 501	1 437
Diebstähle an/aus Kraftfahrzeugen .....	495	511	676	555	299
Anteil an allen Fällen in % .....	25,9	28,0	27,4	27,3	27,3
Aufklärungen in % .....	51,5	44,6	47,3	49,2	45,9
Vermögens- und Fälschungsdelikte .....	2 008	1 980	1 868	2 163	2 254
Anteil an allen Fällen in % .....	16,0	14,9	14,2	15,3	16,1
Aufklärungen in % .....	80,4	79,9	85,0	85,3	86,1
Sonstige Straftatbestände gem. Strafgesetzbuch (StGB) .....	2 709	2 542	2 581	2 569	2 579
Anteil an allen Fällen in % .....	21,6	19,2	19,7	18,1	18,4
Aufklärungen in % .....	54,9	55,8	57,0	53,9	54,9
Verbrechen u. Vergehen gegen strafrechtl. Nebengesetze .....	588	506	626	825	1 101
darunter Rauschgiftdelikte .....	387	319	417	544	715
Anteil an allen Fällen in % .....	4,7	3,8	4,8	5,8	7,9
Aufklärungen in % .....	95,9	94,9	96,2	95,9	96,8

<sup>1)</sup> einschließlich Bundespolizei

Quelle: Polizeiliche Kriminalstatistik

## 14.9 Tatverdächtige <sup>1)</sup> nach erfassten strafbaren Handlungen <sup>2)</sup>

	2010	2011	2012	2013	2014
Tatverdächtige insgesamt .....	5 234	4 868	5 036	5 470	5 668
darunter unter 14 Jahren .....	190	129	137	145	135
von 14 bis unter 21 Jahren .....	1 213	1 063	1 036	1 184	1 179
Ausländer in % .....	20,2	21,3	23,1	25,6	29,6
Straftaten gegen das Leben .....	8	2	5	5	6
darunter unter 14 Jahren .....	-	-	-	-	-
von 14 bis unter 21 Jahren .....	1	-	-	-	-
Ausländer in % .....	37,5	-	20,0	-	14,3
Straftaten gegen die sexuelle Selbstbestimmung .....	54	34	52	48	47
darunter unter 14 Jahren .....	1	-	-	1	1
von 14 bis unter 21 Jahren .....	10	3	3	8	8
Ausländer in % .....	14,8	14,7	29,4	18,8	29,8
Rohheitsdelikte u. Straftaten gegen die pers. Freiheit .....	1 467	1 375	1 332	1 431	1 434
darunter unter 14 Jahren .....	33	14	16	25	17
von 14 bis unter 21 Jahren .....	347	320	250	265	281
Ausländer in % .....	19,0	20,9	22,0	21,8	25,0
Diebstahl unter erschwerenden Umständen .....	263	223	269	334	240
darunter unter 14 Jahren .....	9	3	9	9	5
von 14 bis unter 21 Jahren .....	56	38	54	73	35
Ausländer in % .....	26,2	30,5	27,9	36,2	42,9
Diebstahl ohne erschwerende Umstände .....	1 392	1 290	1 457	1 512	1 437
darunter unter 14 Jahren .....	132	76	87	80	81
von 14 bis unter 21 Jahren .....	406	366	402	392	320
Ausländer in % .....	20,3	24,1	25,4	33,5	32,2
Vermögens- und Fälschungsdelikte .....	1 314	1 329	1 265	1 461	1 516
darunter unter 14 Jahren .....	6	13	7	13	8
von 14 bis unter 21 Jahren .....	287	271	258	389	367
Ausländer in % .....	18,6	18,3	20,1	20,9	26,6
Sonstige Straftatbestände gem. Strafgesetzbuch (StGB) .....	1 276	1 238	1 147	1 189	1 162
darunter unter 14 Jahren .....	31	33	33	26	23
von 14 bis unter 21 Jahren .....	292	218	216	198	213
Ausländer in % .....	13,9	13,2	16,0	17,8	20,1
Verbrechen u. Vergehen gegen strafrechtl. Nebengesetze .....	543	484	582	717	1 035
darunter unter 14 Jahren .....	5	5	3	9	13
von 14 bis unter 21 Jahren .....	108	103	90	165	242
Ausländer in % .....	29,5	24,0	27,3	24,8	38,9

<sup>1)</sup> Personen, die mehrerer Straftaten verdächtig werden, sind in der insgesamt-Zeile nur einmal, bei darunterstehenden Zeilen entsprechend oft gezählt

<sup>2)</sup> einschließlich Bundespolizei

Quelle: Polizeiliche Kriminalstatistik

## 14.10 Brandschutzwesen

	2010	2011	2012	2013	2014
<b>Alarmer</b> insgesamt .....	2 210	2 343	2 227	2 228	2 166
davon Brände, Brandgefahren <sup>1)</sup> .....	185	215	159	164	191
Unfälle, Unfallgefahren .....	1 392	1 336	1 417	1 463	1 349
Fehlalarmierungen .....	380	491	411	379	407
Böswillige Alarmierungen .....	20	15	20	17	12
Sicherheitswachen .....	233	286	220	205	207
<b>Brände</b> insgesamt .....	185	215	159	164	191
davon nach Monaten					
Januar .....	13	20	12	17	18
Februar .....	7	17	11	6	9
März .....	17	12	15	18	21
April .....	21	27	14	13	18
Mai .....	17	12	17	22	14
Juni .....	17	19	9	8	22
Juli .....	19	19	10	17	18
August .....	10	17	23	11	16
September .....	20	16	10	8	11
Oktober .....	10	22	13	16	13
November .....	21	17	15	13	15
Dezember .....	13	17	10	15	16
davon nach dem Ausmaß					
Großbrände .....	7	7	6	4	3
Mittelbrände .....	22	26	24	27	39
Kleinbrände .....	156	182	129	133	149
davon nach der Art					
Wohngebäude .....	54	78	38	68	.
Fabriken, Werkstätten .....	12	22	12	14	.
Kraftfahrzeuge .....	23	24	25	34	.
Wald, Rasen .....	14	22	19	25	.
Sonstige .....	82	69	65	23	.

<sup>1)</sup> mit und ohne Personenrettung und sonstigem Ereignis

Quelle: Amt für Brand- und Zivilschutz der Stadt Regensburg

## 14.11 Straßenverkehrsunfälle nach Schäden und Verkehrsteilnehmern <sup>1)</sup>

	2010	2011	2012	2013	2014
<b>Straßenverkehrsunfälle insgesamt</b> .....	5 046	4 808	4 984	5 164	5 355
darunter mit Personenschäden .....	655	678	697	687	747
<b>verunglückte Personen</b> .....	810	843	883	850	909
davon leichtverletzte Personen .....	731	763	795	761	813
schwerverletzte Personen .....	75	76	85	84	93
getötete Personen .....	4	4	3	5	3
<b>beteiligte Verkehrsarten insgesamt</b> .....	4 111	4 008	4 194	4 193	4 374
davon Kraftfahrzeuge .....	3 255	3 122	3 253	3 229	3 381
davon Personenkraftwagen .....	2 840	2 747	2 865	2 841	3 014
Lastkraftwagen .....	210	197	189	176	159
Omnibusse .....	64	41	59	60	44
landwirtschaftliche Zugmaschinen .....	3	2	2	2	2
Krafträder, Motorroller .....	60	60	72	66	68
Mopeds und Fahrräder mit Hilfsmotor ...	78	75	66	84	94
Fahrräder .....	243	299	295	299	356
Fußgänger .....	98	97	96	103	98
Sonstige .....	515	490	550	562	539

<sup>1)</sup> ohne Bundesautobahn-Unfälle

Quelle: Polizei Regensburg

## 14.12 Verunglückte nach Art der Verkehrsbeteiligung <sup>1)</sup>

	Personenschäden insgesamt					davon Getötete				
	2010	2011	2012	2013	2014	2010	2011	2012	2013	2014
verunglückte Personen insgesamt .....	810	843	883	850	909	4	4	3	5	3
davon										
in Personenkraftwagen .....	391	381	419	367	406	1	2	1	1	-
in Lastkraftwagen .....	1	9	7	3	3	-	-	-	-	-
in Kraftomnibussen .....	28	14	19	27	14	-	-	-	1	-
auf landwirtschaftlichen Zugmaschinen .....	-	-	-	-	-	-	-	-	-	-
auf Krafträdern und Motorrollern .....	50	49	56	53	54	-	-	-	-	-
auf Mopeds und Fahrrädern mit Hilfsmotor ...	58	62	54	64	72	-	-	-	1	-
auf Fahrrädern .....	198	248	239	249	284	1	-	2	-	-
Fußgänger .....	81	78	84	81	75	2	2	-	2	3
Sonstige .....	3	2	5	6	1	-	-	-	-	-
davon im Alter von										
unter 6 Jahren .....	9	8	7	6	5	-	-	-	-	-
6 bis unter 14 Jahren .....	35	46	30	36	37	-	-	-	-	-
14 bis unter 18 Jahren .....	50	36	37	43	55	-	-	-	-	-
18 bis unter 25 Jahren .....	139	134	178	164	177	-	-	1	-	-
25 bis unter 45 Jahren .....	281	282	311	276	287	-	1	1	-	-
45 bis unter 65 Jahren .....	215	227	216	229	246	1	2	-	2	1
65 Jahren und älter .....	81	110	104	96	102	3	1	1	3	2

<sup>1)</sup> ohne Bundesautobahn-Unfälle

Verletzte					davon									
					Schwerverletzte					Leichtverletzte				
2010	2011	2012	2013	2014	2010	2011	2012	2013	2014	2010	2011	2012	2013	2014
806	839	880	845	906	75	76	85	84	93	731	763	795	761	813
390	379	418	366	406	16	17	9	12	16	374	362	409	354	390
1	9	7	3	3	-	2	1	1	1	1	7	6	2	2
28	14	19	26	14	1	-	-	4	2	27	14	19	22	12
-	-	-	-	-	-	-	-	-	-	-	-	-	-	-
50	49	56	53	54	10	7	12	11	13	40	42	44	42	41
58	62	54	63	72	10	5	8	6	10	48	57	46	57	62
197	248	237	249	284	26	29	34	34	36	171	219	203	215	248
79	76	84	79	72	12	16	19	16	15	67	60	65	63	57
3	2	5	6	1	-	-	2	-	-	3	2	3	6	1
9	8	7	6	5	1	-	1	-	3	8	8	6	6	2
35	46	30	36	37	2	8	2	4	2	33	38	28	32	35
50	36	37	43	55	4	4	6	7	5	46	32	31	36	50
139	134	177	164	177	8	8	15	8	21	131	126	162	156	156
281	281	310	276	287	18	18	19	18	17	263	263	291	258	270
214	225	216	227	245	34	19	24	29	27	180	206	192	198	218
78	109	103	93	100	8	19	18	18	18	70	90	85	75	82

Quelle: Polizei Regensburg

## 14.13 Städtischer Verkehrsüberwachungsdienst

	2010	2011	2012	2013	2014
<b>Bewirtschafteter Parkraum</b>					
Bewohnerparkplätze insgesamt .....	2 017	2 024	2 027	2 076	2 093
davon innerhalb von Wohnverkehrsstraßen ....	541	541	541	541	545
außerhalb von Wohnverkehrsstraßen ...	1 476	1 483	1 486	1 535	1 548
Überwachte Kurzzeitparkplätze insgesamt .....	1 553	1 625	1 617	1 465	1 267
davon mit Parkuhren .....	24	24	24	13	-
mit Parkscheinautomaten .....	1 529	1 601	1 593	1 452	1 267
<b>Verkehrsüberwachung</b>					
<b>ruhender Verkehr</b>					
Verwarnungen insgesamt .....	75 648	78 860	82 228	81 320	74 093
davon 5 € .....	25 885	27 182	27 500	7 634	6
10 € .....	11 619	11 689	10 925	29 002	30 816
15 € .....	28 659	30 401	33 877	29 291	27 328
20 € .....	2 138	2 198	1 965	6 502	7 410
mehr als 20 € .....	7 347	7 390	7 961	8 891	8 533
<b>fließender Verkehr</b>					
Verwarnungen insgesamt .....	77 876	75 541	70 655	68 783	67 904
davon 15 € .....	51 518	50 073	47 023	46 268	45 756
20 € .....	1 106	1 311	1 270	1 013	962
25 € .....	18 882	17 988	16 678	16 207	16 186
30 € .....	301	479	420	337	301
35 € .....	6 069	5 690	5 264	4 958	4 699
Anzeigen .....	2 552	2 586	2 230	1 565	1 985
Fahrverbote .....	224	222	210	194	182

Quelle: Amt für öffentliche Ordnung und Straßenverkehr



## 14.14 Bestattungen

	2010	2011	2012	2013	2014
Bestattungen insgesamt .....	3 727	3 718	3 732	3 524	.
davon Feuerbestattungen .....	3 150	3 205	3 188	3 013	2 891
davon ortsansässige Personen .....	738	820	807	828	877
ortsfremde Personen .....	2 412	2 385	2 381	2 185	2 014
Erdbestattungen .....	577	513	544	511	.

Quelle: Standesamt der Stadt Regensburg

## 14.15 Beerdigungen auf Friedhöfen

	2010	2011	2012	2013	2014
<b>Beerdigungen</b> insgesamt .....	577	513	544	511	.
davon <b>Städtische Friedhöfe</b> .....	192	198	191	169	185
Dreifaltigkeitsberg .....	89	86	83	71	83
Am Dreifaltigkeitsberg 20 - 22					
Keilberg .....	10	14	5	7	4
Zur Hohen Linie 31					
Reinhausen .....	51	50	60	43	43
Sonnenstr. 6					
Sallern .....	4	9	5	6	10
Sallerergasse 2					
Schwabelweis .....	16	15	14	13	16
Schwabelweiser Friedhofstr. 1					
Winzer .....	-	2	4	1	2
Winzersteig 3					
Oberisling .....	2	6	2	6	6
Zehentstr. 10					
Harting .....	6	6	3	6	7
Heckstegstr. 2					
Burgweinting .....	14	10	15	16	14
Obertraublinger Str. 20					
<b>Katholische Friedhöfe</b> .....	316	247	276	261	.
Obere Stadt .....	154	115	131	141	.
Bischof-Konrad-Str. 11					
Untere Stadt .....	156	124	137	113	87
Alfons-Auer-Str. 1					
Dechbetten .....	6	8	8	7	.
Neyweg 2					
Ziegetsdorf .....	-	-	-	-	.
Wolframstr. 3					
<b>Evangelischer Zentralfriedhof</b> .....	64	68	77	81	.
Friedenstr. 12					
<b>Klosterfriedhof</b> .....	5	-	-	-	.
Kreuzgasse					
<b>Israelischer Friedhof</b> .....	-	-	-	-	.
Schillerstr. 29					

Quelle: Standesamt der Stadt Regensburg

# 15

## Kommunalfinzenzen und Verwaltung

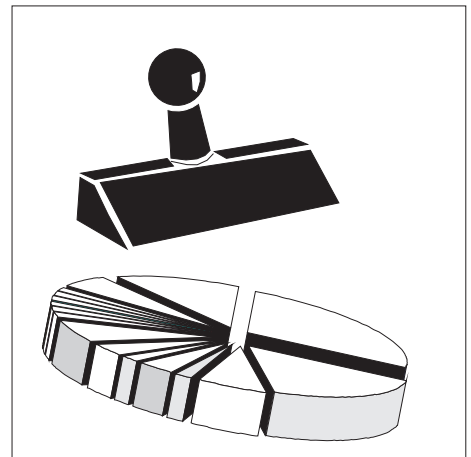

## **Einkommensteuer Gemeindeanteil**

Der Gemeindeanteil an der Einkommensteuer ist eine im Grundgesetz verankerte Beteiligung der Gemeinden an einer Gemeinschaftssteuer von Bund und Ländern. Sie beträgt nach dem Gemeindefinanzreformgesetz 15 % des im Land erzielten Aufkommens bei der Lohn- und veranlagten Einkommensteuer und 12 % bei der Zinsabschlagsteuer.

## **Gewerbsteuer**

Nach Art. 106 Abs. 6 Satz 1 GG ist den Gemeinden das Aufkommen aus der Gewerbesteuer garantiert, wobei Bund und Länder nach dem Gemeindefinanzreformgesetz durch eine Umlage (Gewerbsteuerumlage) seit 1970 beteiligt sind. Die Gewerbesteuer ist aus der Sicht der kommunalen Selbstverwaltung immer noch die bedeutendste Gemeindesteuer. Der Gewerbesteuerpflicht unterliegen grundsätzlich alle Gewerbebetriebe. Besteuerungsgrundlage ist der vom Finanzamt durch Ermittlung des zu versteuernden Gewerbeertrages festgesetzte Gewerbesteuermessbetrag. Dieser wird mit dem in der Haushaltssatzung festgelegten Hebesatz der Gemeinde vervielfältigt. Dies ergibt die Steuerschuld, die dem Steuerpflichtigen im Gewerbesteuerbescheid bekanntgegeben wird.

## **Gewerbsteuerumlage**

Nach § 6 des Gemeindefinanzreformgesetzes haben die Gemeinden aus ihrem Gewerbesteueraufkommen sowohl an das Land als auch an den Bund eine Gewerbesteuerumlage abzuführen. Dabei wird die Umlage in der Art ermittelt, dass das Gewerbesteueraufkommen durch den von der Gemeinde festgesetzten Hebesatz geteilt und mit einem Vervielfältiger multipliziert wird. Dieser Multiplikator betrug im Jahr 2014 69 Prozentpunkte. Dabei entfielen 14,5 Prozentpunkte an den Bund und 54,5 Prozentpunkte an das Land. Von letzteren werden dabei 29 Prozentpunkte an den "Solidarpakt" und weitere 5 Prozentpunkte auf den Fonds "Deutsche Einheit" abgeführt.

## **Grundsteuer**

Nach Art. 106 Abs. 6 Satz 1 GG ist die Grundsteuer eine Gemeindesteuer, d. h. das Aufkommen aus dieser Steuer ist den Gemeinden garantiert. Die Grundsteuer wird von der Gemeinde für den in ihrem Gebiet gelegenen Grundbesitz erhoben. Grundsteuer A für land- und forstwirtschaftliche Betriebe - Grundsteuer B für sonstige Grundstücke. Besteuerungsgrundlage ist der Einheitswert des Grundstücks, anhand dessen der Steuermessbetrag durch das Finanzamt festgesetzt wird. Dieser wird mit dem in der Haushaltssatzung festgelegten Hebesatz der Gemeinde vervielfältigt.

## **Hebesatz**

Die Hebesätze sowohl für die Grundsteuer A und B als auch für die Gewerbesteuer, liegen im Ermessen der Gemeinde und werden durch Gemeindefestsetzung festgesetzt. Dabei kann die Höhe der Hebesätze sowohl zwischen den (Real-)Steuerarten als auch zwischen den Gemeinden differieren.

Durch Multiplikation des sogenannten Hebesatzes mit dem ermittelten Steuermessbetrag werden die Realsteuern berechnet und von den Gemeinden erhoben.

## **Realsteueraufbringungskraft**

Die Realsteueraufbringungskraft stellt ein nach Ausblendung der unterschiedlichen Hebesätze und Einrechnung eines landesdurchschnittlichen Hebesatzes errechnetes fiktives Istaufkommen der Realsteuereinnahmen dar. Die Berechnung folgt nach der Formel: Grundbetrag x Durchschnittshebesatz/100.

## **Steuereinnahmekraft**

Die Steuereinnahmekraft ergibt sich aus der Realsteueraufbringungskraft abzüglich der Gewerbesteuerumlage zuzüglich des Gemeindeanteils an der Einkommensteuer.

## **Umsatzsteueranteil**

Durch den Art. 106 Absatz 5a GG ist den Gemeinden seit 1998 ein Anteil an der Umsatzsteuer festgeschrieben. Die Beteiligung der Gemeinden an der Umsatzsteuer soll die entgangenen Einnahmen der Gemeinden, die durch die im Unternehmenssteuerreformgesetz festgelegte Abschaffung der Gewerkekapitalsteuer begründet sind, ausgleichen. Die Höhe des Anteils bestimmt sich nach Art. 1 Abs. 1 Satz 3 des Gesetzes über den Finanzausgleich zwischen Bund und Ländern und beträgt derzeit 2,2 % des Umsatzsteueraufkommens, das nach Abzug des zusätzlichen Bundeszuschusses zur Senkung des Beitragssatzes in der gesetzlichen Rentenversicherung verbleibt.

## **Vermögenshaushalt**

Der Vermögenshaushalt ist ein Investitionshaushalt, der alle Einnahmen und Ausgaben enthält, welche das Vermögen oder die Schulden der Stadt verändern. Hierunter fallen zum Beispiel Ausgaben für den Straßenbau oder Einnahmen aus dem Verkauf von städtischen Grundstücken bzw. aus der Aufnahme von neuen Krediten.

## **Verwaltungshaushalt**

Der Verwaltungshaushalt ist ein laufender Verbrauchshaushalt mit Personal- und Sachausgaben und den zur Deckung dieser Ausgaben benötigten Einnahmen. Darunter fallen zum Beispiel Steuern, Miet- oder Gebühreneinnahmen und auf der Ausgabeseite die Personalausgaben, Ausgaben für Gebäude- und Straßenunterhalt, für die Sozial- und Jugendhilfe, die Gewerbesteuerumlage, Bezirksumlage und Solidarumlage und die Ausgaben für Strom, Gas, Wasser und Bürobedarf.

## 15.1 Einnahmen im Verwaltungshaushalt im Jahr 2014

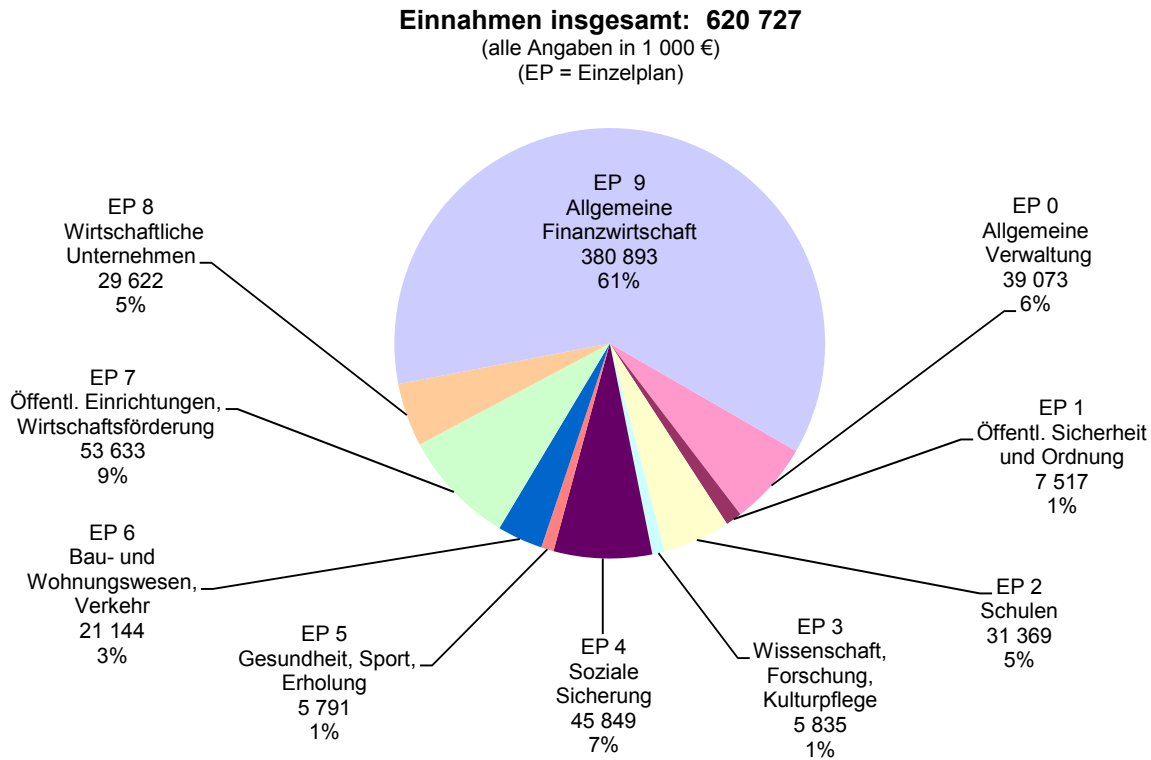

## 15.2 Ausgaben im Verwaltungshaushalt im Jahr 2014

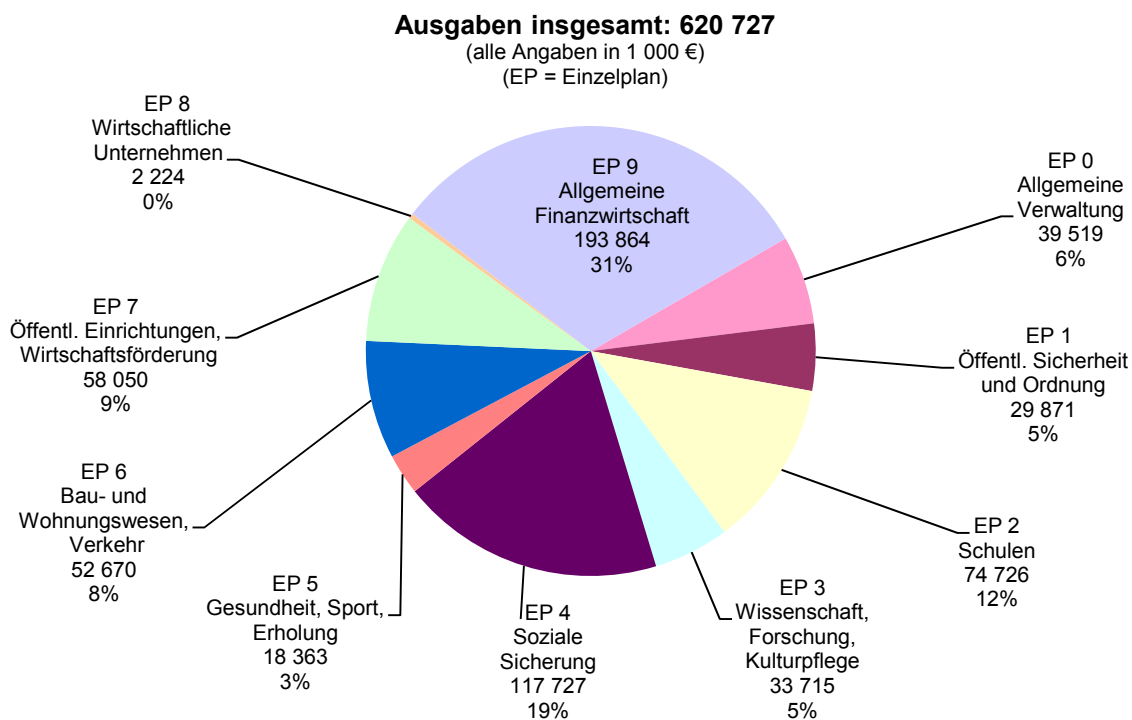

### 15.3 Einnahmen im Vermögenshaushalt im Jahr 2014

**Einnahmen insgesamt: 248 071**

(alle Angaben in 1 000 €)  
(EP = Einzelplan)

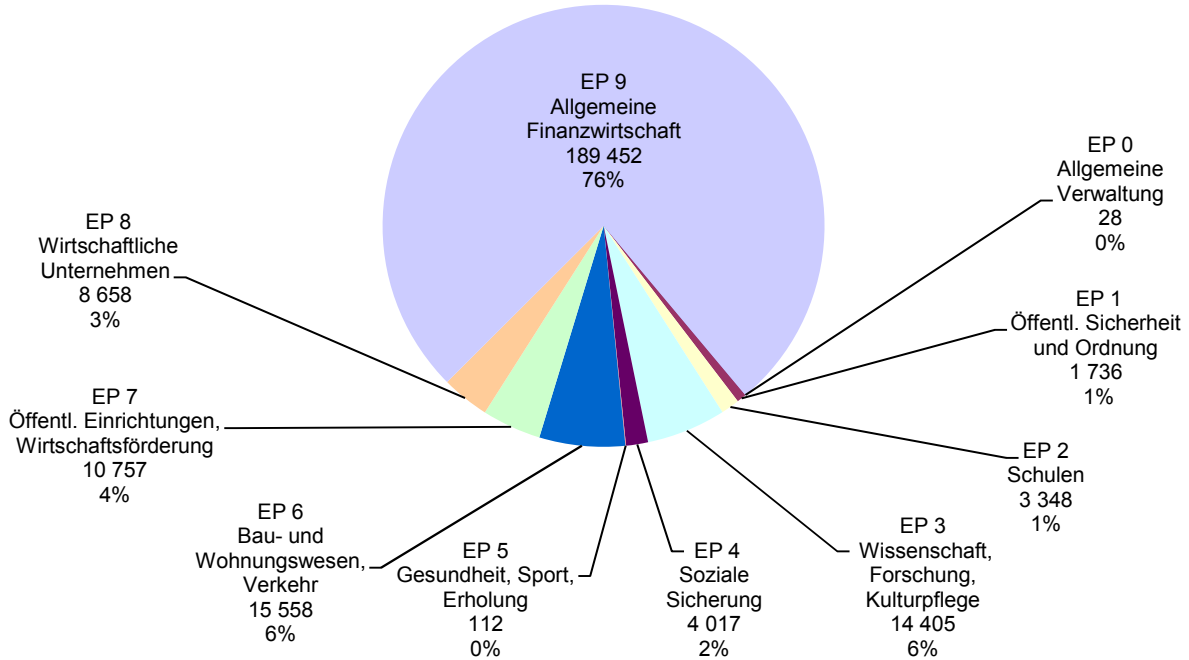

### 15.4 Ausgaben im Vermögenshaushalt im Jahr 2014

**Ausgaben insgesamt: 248 071**

(alle Angaben in 1 000 €)  
(EP = Einzelplan)

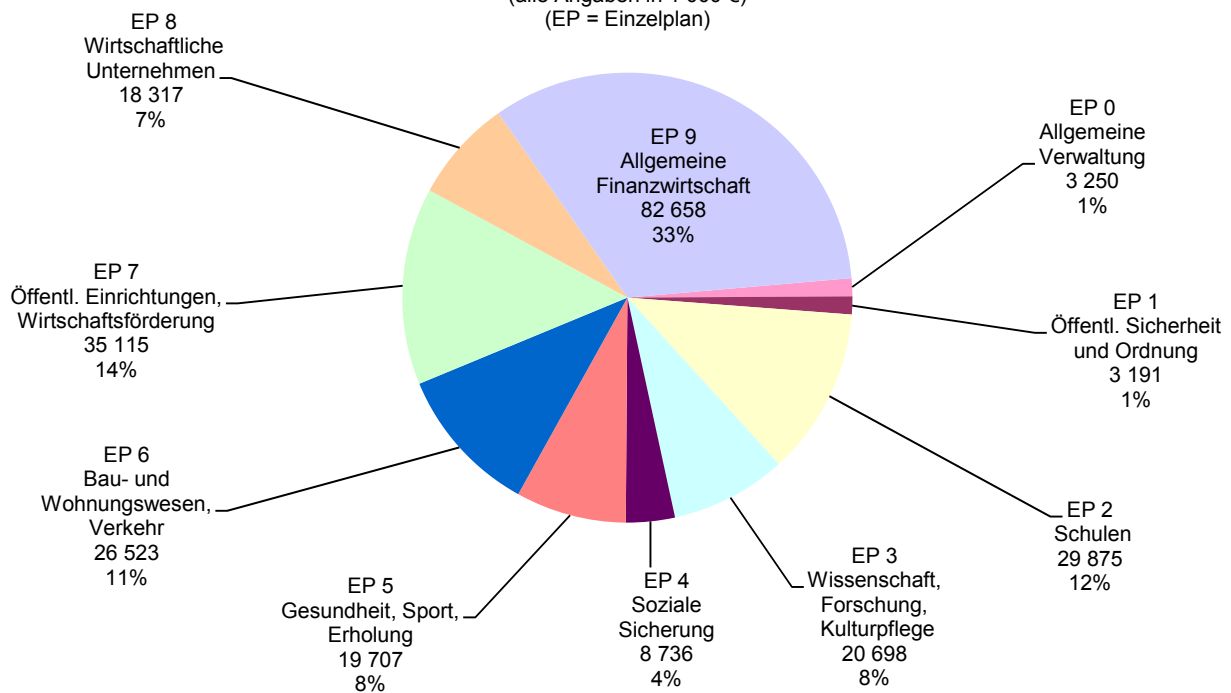

## 15.5 Einnahmen und Ausgaben des Gesamthaushalts nach Arten und Rechnung

	Beträge in 1 000 €				
	2010	2011	2012	2013	2014
<b>Einnahmen</b> insgesamt .....	725 230	690 395	852 951	805 021	620 727
davon					
Steuern und steuerähnliche Einnahmen .....	290 342	280 282	382 679	349 727	356 619
Gebühren u. übr. Einn. aus Verwaltung u. Betrieb .....	149 741	152 167	154 375	161 334	167 048
Zuweisungen von Bund und Land (Verw.- u. Verm. HH) .....	49 302	47 497	49 576	52 588	52 766
Sonstige Einnahmen .....	235 845	210 448	266 320	241 372	44 293
<b>Ausgaben</b> insgesamt .....	725 230	690 395	852 951	805 021	620 727
davon					
Personalausgaben .....	142 568	145 840	152 299	159 290	167 636
Sächlicher Verwaltungs- und Betriebsaufwand <sup>1)</sup> .....	161 971	162 950	165 284	169 258	173 412
Zuschüsse an soziale und ähnliche Einrichtungen .....	17 385	18 273	20 636	22 573	25 084
Zahlungen an Bund und Land ohne Zinszahlungen .....	33 293	24 990	42 454	39 577	43 685
Zinsausgaben .....	9 233	8 594	7 532	6 317	5 612
Zuführung zum Vermögenshaushalt .....	103 578	89 729	166 256	133 437	121 008
übrige Ausgaben .....	257 202	240 018	298 491	274 568	84 288
entstandene <b>Fehlbeträge</b> insgesamt .....	-	-	-	-	-
davon im Verwaltungshaushalt .....	-	-	-	-	-
Vermögenshaushalt .....	-	-	-	-	-

<sup>1)</sup> einschließlich Zahlungen an ARGE

Quelle: Stadtkämmerei der Stadt Regensburg

## 15.6 Steuereinnahmen, Finanzausweisungen und Umlagen <sup>1)</sup>

	Beträge in 1 000 €				
	2010	2011	2012	2013	2014
Steuereinnahmen und Finanzausweisungen insgesamt .....	290 342	280 282	382 679	349 727	356 619
<b>Steuereinnahmen</b> insgesamt .....	252 207	236 285	353 453	312 585	331 660
davon					
Grundsteuer A .....	69	67	68	64	67
Grundsteuer B .....	24 484	24 878	25 505	25 743	25 890
Gewerbesteuer .....	163 055	143 708	252 398	206 230	219 623
Umsatzsteuerbeteiligung .....	10 318	11 014	12 479	12 560	12 906
Anteil an der Einkommensteuer .....	54 057	56 385	62 762	67 746	72 925
Hundesteuer .....	225	232	241	242	248
<b>Finanzausweisungen</b> insgesamt .....	38 135	43 998	29 226	37 142	24 959
davon					
Schlüsselzuweisungen .....	11 758	18 351	1 437	12 266	-
Finanzausweisungen nach Art. 7 FAG .....	4 460	4 484	4 527	4 562	4 621
Gründerwerbsteuer nach Art. 8 FAG .....	8 069	9 179	11 031	8 720	9 063
Sonstige Zuweisungen .....	13 848	11 984	12 231	11 593	11 276
<b>Umlagen</b> (Ausgabe) insgesamt .....	52 772	44 957	71 085	64 590	82 566
darunter					
Bezirksumlage .....	24 333	23 136	32 928	30 283	43 066
Gewerbesteuerumlage an Bund und Land .....	28 439	21 821	38 157	34 307	39 500

<sup>1)</sup> Rechnungsergebnisse

Quelle: Stadtkämmerei der Stadt Regensburg



## 15.7 Steuerhebesätze und Steuerkraftzahlen

	2010	2011	2012	2013	2014
<b>Steuerhebesätze</b>					
bei der Grundsteuer für land- und forstw. Betriebe (A) .....	295	295	295	295	295
Grundsteuer für Grundstücke (B) .....	395	395	395	395	395
Gewerbesteuer nach Ertrag und Kapital .....	425	425	425	425	425
<b>Steuereinnahmekraft</b>					
in 1 000 € insgesamt .....	198 030	193 158	281 384	252 224	268 200
€ je Einwohner <sup>1)</sup> .....	1 471	1 423	2 048	1 812	1 902
€ je Einwohner <sup>1)</sup> der Kreisfreien Städte Bayerns .....	1 188	1 323	1 359	1 515	1 557
€ je Einwohner <sup>1)</sup> der kreisang. Gemeinden Bayerns .....	882	968	1 002	1 069	1 125
€ je Einwohner <sup>1)</sup> der Landkreis-Gemeinden Regensburg .....	729	762	808	895	914
€ je Einwohner <sup>1)</sup> des Regierungsbezirks Oberpfalz .....	811	866	968	988	1 041
€ je Einwohner <sup>1)</sup> in Bayern .....	970	1 071	1 106	1 199	1 251
<b>Realsteueraufbringungskraft</b>					
in 1 000 € insgesamt .....	162 094	147 580	244 299	206 226	221 868
€ je Einwohner <sup>1)</sup> .....	1 204	1 087	1 778	1 481	1 574
€ je Einwohner <sup>1)</sup> der Kreisfreien Städte Bayerns .....	812	928	962	1 071	1 089
€ je Einwohner <sup>1)</sup> der kreisang. Gemeinden Bayerns .....	555	637	645	675	700
€ je Einwohner <sup>1)</sup> der Landkreis-Gemeinden Regensburg .....	349	373	386	440	431
€ je Einwohner <sup>1)</sup> des Regierungsbezirks Oberpfalz .....	514	558	647	634	660
€ je Einwohner <sup>1)</sup> in Bayern .....	629	721	737	790	814

<sup>1)</sup> Bevölkerung am Ort der Hauptwohnung (siehe Seite 54)

Quelle: Bayerisches Landesamt für Statistik

## 15.8 Einnahmen im Verwaltungs- und Vermögenshaushalt

	absolut (in 1 000 €)					Anteil in Prozent am Gesamthaushalt				
	2010	2011	2012	2013	2014	2010	2011	2012	2013	2014
Einnahmen insgesamt .....	725 230	690 395	852 951	805 021	868 797	100,0	100,0	100,0	100,0	100,0
<b>Verwaltungshaushalt</b> .....	<b>521 543</b>	<b>507 474</b>	<b>623 849</b>	<b>599 268</b>	<b>620 727</b>	<b>71,9</b>	<b>73,5</b>	<b>73,1</b>	<b>74,4</b>	<b>71,4</b>
davon Einzelplan										
0 Allgemeine Verwaltung .....	12 831	25 378	32 197	30 297	39 073	1,8	3,7	3,8	3,8	4,5
1 Öffentl. Sicherheit u. Ordnung .....	6 731	7 729	7 123	7 164	7 517	0,9	1,1	0,8	0,9	0,9
2 Schulen .....	28 094	28 778	28 318	30 023	31 369	3,9	4,2	3,3	3,7	3,6
3 Wissenschaft, Forschung, Kulturpflege .....	5 787	5 340	5 266	5 212	5 835	0,8	0,8	0,6	0,6	0,7
4 Soziale Sicherung .....	27 895	30 842	34 539	40 754	45 849	3,8	4,5	4,0	5,1	5,3
5 Gesundheit, Sport, Erholung .....	5 176	5 051	5 368	5 405	5 791	0,7	0,7	0,6	0,7	0,7
6 Bau- und Wohnungswesen, Verkehr .....	16 952	18 687	19 413	20 052	21 144	2,3	2,7	2,3	2,5	2,4
7 Öffentl. Einrichtungen, Wirtschaftsförd. ....	54 724	50 982	55 087	53 094	53 633	7,5	7,4	6,5	6,6	6,2
8 Wirtschaftliche Unternehmen .....	29 867	29 600	30 103	30 603	29 622	4,1	4,3	3,5	3,8	3,4
9 Allgemeine Finanzwirtschaft .....	333 486	305 086	406 435	376 664	380 893	46,0	44,2	47,7	46,8	43,8
<b>Vermögenshaushalt</b> .....	<b>203 686</b>	<b>182 921</b>	<b>229 102</b>	<b>205 754</b>	<b>248 071</b>	<b>28,1</b>	<b>26,5</b>	<b>26,9</b>	<b>25,6</b>	<b>28,6</b>
davon Einzelplan										
0 Allgemeine Verwaltung .....	1 259	41	2	16	28	0,2	0,0	0,0	0,0	0,0
1 Öffentl. Sicherheit u. Ordnung .....	261	70	827	- 192	1 736	0,0	0,0	0,1	- 0,0	0,2
2 Schulen .....	7 302	4 761	4 701	5 047	3 348	1,0	0,7	0,6	0,6	0,4
3 Wissenschaft, Forschung, Kulturpflege .....	11 989	12 776	11 125	16 028	14 405	1,7	1,9	1,3	2,0	1,7
4 Soziale Sicherung .....	1 850	2 833	3 296	5 112	4 017	0,3	0,4	0,4	0,6	0,5
5 Gesundheit, Sport, Erholung .....	48	32	108	154	112	0,0	0,0	0,0	0,0	0,0
6 Bau- und Wohnungswesen, Verkehr .....	28 353	30 868	17 911	15 567	15 558	3,9	4,5	2,1	1,9	1,8
7 Öffentl. Einrichtungen, Wirtschaftsförd. ....	10 309	9 755	9 156	10 243	10 757	1,4	1,4	1,1	1,3	1,2
8 Wirtschaftliche Unternehmen .....	4 208	6 217	15 747	6 399	8 658	0,6	0,9	1,8	0,8	1,0
9 Allgemeine Finanzwirtschaft .....	138 108	115 568	166 230	147 379	189 452	19,0	16,7	19,5	18,3	21,8

Quelle: Stadtkämmerei der Stadt Regensburg

## 15.9 Ausgaben im Verwaltungs- und Vermögenshaushalt

	absolut (in 1 000 €)					Anteil in Prozent am Gesamthaushalt				
	2010	2011	2012	2013	2014	2010	2011	2012	2013	2014
Ausgaben insgesamt .....	725 230	690 395	852 951	805 021	868 797	100,0	100,0	100,0	100,0	100,0
<b>Verwaltungshaushalt</b> .....	<b>521 543</b>	<b>507 474</b>	<b>623 849</b>	<b>599 268</b>	<b>620 727</b>	<b>71,9</b>	<b>73,5</b>	<b>73,1</b>	<b>74,4</b>	<b>71,4</b>
davon Einzelplan										
0 Allgemeine Verwaltung .....	32 311	33 612	35 340	38 986	39 519	4,5	4,9	4,1	4,8	4,5
1 Öffentl. Sicherheit u. Ordnung .....	26 174	26 960	28 510	27 577	29 871	3,6	3,9	3,3	3,4	3,4
2 Schulen .....	66 713	68 526	70 252	73 609	74 726	9,2	9,9	8,2	9,1	8,6
3 Wissenschaft, Forschung, Kulturpflege .....	29 366	29 543	30 102	31 628	33 715	4,0	4,3	3,5	3,9	3,9
4 Soziale Sicherung .....	96 193	98 727	103 572	110 673	117 727	13,3	14,3	12,1	13,7	13,6
5 Gesundheit, Sport, Erholung .....	15 835	15 435	15 769	16 065	18 363	2,2	2,2	1,8	2,0	2,1
6 Bau- und Wohnungswesen, Verkehr .....	46 070	49 298	49 548	52 378	52 670	6,4	7,1	5,8	6,5	6,1
7 Öffentl. Einrichtungen, Wirtschaftsförd. ....	54 598	55 918	58 845	56 947	58 050	7,5	8,1	6,9	7,1	6,7
8 Wirtschaftliche Unternehmen .....	2 332	2 446	2 214	2 261	2 224	0,3	0,4	0,3	0,3	0,3
9 Allgemeine Finanzwirtschaft .....	151 951	127 010	229 699	189 145	193 864	21,0	18,4	26,9	23,5	22,3
<b>Vermögenshaushalt</b> .....	<b>203 686</b>	<b>182 921</b>	<b>229 102</b>	<b>205 754</b>	<b>248 071</b>	<b>28,1</b>	<b>26,5</b>	<b>26,9</b>	<b>25,6</b>	<b>28,6</b>
davon Einzelplan										
0 Allgemeine Verwaltung .....	4 876	5 140	4 475	2 748	3 250	0,7	0,7	0,5	0,3	0,4
1 Öffentl. Sicherheit u. Ordnung .....	- 421	1 568	1 666	2 073	3 191	- 0,1	0,2	0,2	0,3	0,4
2 Schulen .....	11 181	12 028	28 101	24 649	29 875	1,5	1,7	3,3	3,1	3,4
3 Wissenschaft, Forschung, Kulturpflege .....	14 430	13 715	19 834	19 112	20 698	2,0	2,0	2,3	2,4	2,4
4 Soziale Sicherung .....	4 724	11 205	12 888	11 390	8 736	0,7	1,6	1,5	1,4	1,0
5 Gesundheit, Sport, Erholung .....	2 110	2 890	2 847	9 232	19 707	0,3	0,4	0,3	1,1	2,3
6 Bau- und Wohnungswesen, Verkehr .....	21 671	25 673	21 078	30 190	26 523	3,0	3,7	2,5	3,8	3,1
7 Öffentl. Einrichtungen, Wirtschaftsförd. ....	17 121	13 072	19 165	27 200	35 115	2,4	1,9	2,2	3,4	4,0
8 Wirtschaftliche Unternehmen .....	18 638	6 956	6 864	5 910	18 317	2,6	1,0	0,8	0,7	2,1
9 Allgemeine Finanzwirtschaft .....	109 356	90 673	112 184	73 252	82 658	15,1	13,1	13,2	9,1	9,5

Quelle: Stadtkämmerei der Stadt Regensburg

## 15.10 Schuldenstand, Neuverschuldung und Schuldentilgung

	Beträge in 1 000 €				
	2010	2011	2012	2013	2014
Schuldenstand am 01.01. <sup>1)</sup> .....	270 259	260 272	212 408	182 022	160 945
Schuldenaufnahme .....	40 298	13 699	13 389	125	24 605
Schuldentilgung .....	50 285	61 563	43 775	21 202	39 713
Schuldenstand am 31.12. ....	260 272	212 408	182 022	160 945	145 837
dar. Kreditmarktmittel .....	254 071	208 525	178 760	158 180	143 590
Schuldenstand in € je Einwohner <sup>2)</sup> .....	1 933	1 565	1 325	1 156	1 034
Nettoneuverschuldung .....	- 9 987	- 47 864	- 30 386	- 21 077	- 15 108
Veränderung in % .....	- 3,7	- 18,4	- 14,3	- 11,6	- 9,4

<sup>1)</sup> ohne Restkaufgelder

<sup>2)</sup> Bevölkerung am Ort der Hauptwohnung (siehe Seite 54); Stand jeweils 30.06.

Quelle: Stadtkämmerei der Stadt Regensburg - eigene Berechnungen

## 15.11 Personal der Stadtverwaltung <sup>1)</sup>

	absolut					Prozent				
	2010	2011	2012	2013	2014	2010	2011	2012	2013	2014
<b>Personal insgesamt</b> .....	3 098	3 126	3 163	3 241	3 329	100,0	100,0	100,0	100,0	100,0
darunter Frauen .....	1 420	1 453	1 484	1 557	1 644	45,8	46,5	46,9	48,0	49,4
davon Vollzeitbeschäftigte .....	1 954	1 967	2 005	2 057	2 131	63,1	62,9	63,4	63,5	64,0
darunter Frauen .....	523	535	560	601	661	16,9	17,1	17,7	18,5	19,9
Teilzeitbeschäftigte .....	1 144	1 159	1 158	1 184	1 198	36,9	37,1	36,6	36,5	36,0
darunter Frauen .....	897	918	924	956	983	29,0	29,4	29,2	29,5	29,5
davon mind. Hälfte der Arbeitszeit .....	850	878	886	907	929	27,4	28,1	28,0	28,0	27,9
darunter Frauen .....	668	695	710	743	770	21,6	22,2	22,4	22,9	23,1
weniger als die Hälfte der Arbeitszeit .....	294	275	264	265	264	9,5	8,8	8,3	8,2	7,9
darunter Frauen .....	229	219	208	205	212	7,4	7,0	6,6	6,3	6,4
davon Beamte .....	1 038	1 061	1 073	1 065	1 054	33,5	33,9	33,9	32,9	31,7
Tarifbeschäftigte .....	2 060	2 065	2 090	2 176	2 275	66,5	66,1	66,1	67,1	68,3
<b>Beamte</b> .....	1 038	1 061	1 073	1 065	1 054	100,0	100,0	100,0	100,0	100,0
darunter Frauen .....	299	312	328	346	344	28,8	29,4	30,6	32,5	32,6
darunter in Teilzeitbeschäftigung <sup>2)</sup> .....	221	245	225	231	212	21,3	23,1	21,0	21,7	20,1
darunter Frauen .....	133	149	140	155	150	12,8	14,0	13,0	14,6	14,2
davon einfacher Dienst .....	-	-	-	-	-	-	-	-	-	-
mittlerer Dienst .....	332	327	336	331	327	32,0	30,8	31,3	31,1	31,0
gehobener Dienst .....	356	374	378	373	371	34,3	35,2	35,2	35,0	35,2
höherer Dienst .....	336	340	341	338	323	32,4	32,0	31,8	31,7	30,6
in Ausbildung .....	14	20	18	23	33	1,3	1,9	1,7	2,2	3,1
<b>Tarifbeschäftigte</b> .....	2 060	2 065	2 090	2 176	2 275	100,0	100,0	100,0	100,0	100,0
darunter Frauen .....	1 121	1 141	1 156	1 211	1 300	54,4	55,3	55,3	55,7	57,1
darunter in Teilzeitbeschäftigung <sup>2)</sup> .....	629	633	661	676	717	30,5	30,7	31,6	31,1	31,5
darunter Frauen .....	535	546	570	588	620	26,0	26,4	27,3	27,0	27,3
davon einfacher Dienst .....	722	694	701	721	774	35,0	33,6	33,5	33,1	34,0
mittlerer Dienst .....	766	796	815	837	828	37,2	38,5	39,0	38,5	36,4
gehobener Dienst .....	427	418	423	445	479	20,7	20,2	20,2	20,5	21,1
höherer Dienst .....	49	55	50	62	71	2,4	2,7	2,4	2,8	3,1
Sonstige <sup>3)</sup> .....	3	4	4	8	12	0,1	0,2	0,2	0,4	0,5
in Ausbildung .....	48	52	53	52	60	2,3	2,5	2,5	2,4	2,6
im Praktikum .....	45	46	44	51	51	2,2	2,2	2,1	2,3	2,2
Gesamtpersonal auf 100 Einwohner <sup>4)</sup> .....	2,1	2,1	2,1	2,1	2,1	.	.	.	.	.

<sup>1)</sup> Stand jeweils 01.06.

<sup>2)</sup> mindestens die Hälfte der regelmäßigen Arbeitszeit

<sup>3)</sup> Beschäftigte, die keiner Laufbahn zugeordnet werden können

<sup>4)</sup> Gesamtbevölkerung (siehe Seite 54)

Quelle: Personal- und Organisationsbericht der Stadt Regensburg



# 16

## Stadtbezirke

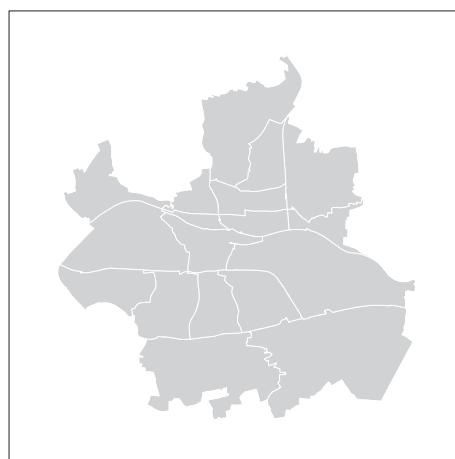

# 16.1 Die Regensburger Stadtbezirke





## 16.2 Abgrenzung der Regensburger Stadtbezirke

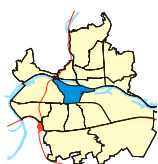

### 01 Innenstadt

Nördliches Ufer des Donauordarmes ab der Wehrbrücke bis in Höhe des Unteren Wöhrds - Verlängerung zum Südufer des südlichen Donauarmes - Donausüdufer bis zur Ostgrenze des Villaparks - Villastraße - Adolf-Schmetzer-Straße - Gabelsbergerstraße - Sternbergstraße bis zur Sternbergunterführung - Bundesbahngelände bis zur Galgenbergbrücke - Kreuzung Galgenbergstraße/Friedenstraße - Friedenstraße bis zur Kumpfmühler Brücke - Kumpfmühler Straße - Fürst-Anselm-Allee - Platz der Einheit - Prebrunnallee - westliche Begrenzung des Herzogparks - Donausüdufer bis zur Staustufe Regensburg - Wehrbrücke bis zum Donauordarm.

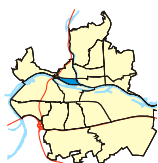

### 02 Stadthof

Frankenstraße ab der Einmündung der Ostabfahrt Pfaffensteiner Brücke bis zur Frankenbrücke - Westufer des Regens bis zur Einmündung in die Donau - Donauordarm bis zur Spundwand des RMD-Kanals - Verlängerung zum Nordufer der Donau - Nordufer des RMD-Kanals bis in die Höhe der Einmündung der Ostabfahrt Pfaffensteiner Brücke in die Frankenstraße - nördliche Verlängerung zur Frankenstraße

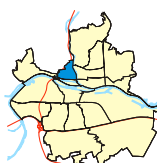

### 03 Steinweg - Pfaffenstein

Westufer des Regens ab der Stadtgrenze bis zur Frankenbrücke - Frankenstraße bis in Höhe der Einmündung der Ostabfahrt Pfaffensteiner Brücke - südliche Verlängerung zum RMD-Kanal - Nordufer des RMD-Kanals bis in Höhe der Westabfahrt Pfaffensteiner Brücke - Westabfahrt Pfaffensteiner Brücke - Pfaffensteiner Tunnel - nördliche Verlängerung zur Stadtgrenze entlang den Parkanlagen auf den Winzerer Höhen



### 04 Sallern - Gallingshofen

Stadtgrenze entlang der Bahnlinie Regensburg/Hof bis Pilsen-Allee - Coburger Straße bis Zubringer zur B 16 - Zubringer zur B 16 - B 16 bis in Höhe der Ostpreußenstraße - südliche Verlängerung zur Chamer Straße - westlicher Rand der Bebauung in der Ostpreußen- und Taunusstraße - Erzgebirgstraße - Nordgaustraße bis zur Einmündung in die Amberger Straße - westliche Verlängerung zum Regenufer - westliches Regenufer bis zur Stadtgrenze

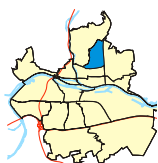

### 05 Konradsiedlung - Wutzlhofen

Ende der Pilsen-Allee an der Stadtgrenze - Bahnlinie Regensburg/Hof - Brandlberger Straße - Illerstraße - Nordgaustraße - Erzgebirgstraße - westlicher Rand der Bebauung in der Taunus- und Ostpreußenstraße - nördliche Verlängerung zur B 16 - B 16 bis Zubringer zur B 16 - Coburger Straße bis Bahnlinie Regensburg/Hof

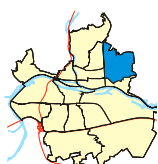

### 06 Brandlberg - Keilberg

Stadtgrenze ab Ende der Pilsen-Allee bis zum Tegernheimer Keller - Nordgrenze der nördlich an die Straße Am Keilsteiner Hang anschließenden Flurstücke bis in Höhe des Metzgerweges - Südostgrenze des Betriebsgeländes für den Kalkabbau - Donaustauer Straße bis zur Unterführung - Bahnlinie Regensburg/Hof bis zum Ende der Pilsen-Allee an der Stadtgrenze



### 07 Reinhausen

Östliche Verlängerung vom Regenwestufer zur Nordgaustraße - Nordgaustraße - Illerstraße - Brandlberger Straße - Bahnlinie Regensburg/Hof - Donaustauffer Straße - Nordgaustraße - Frankenstraße - Frankenbrücke - Regenwestufer bis in Höhe Nordgaustraße



### 08 Weichs

Donaustauffer Straße ab Nordgaustraße bis zur Bahnlinie Regensburg/Hof - Bahnlinie bis zur Donau - Donaunordufer - Nordufer des nördlichen Donauarmes bis zur Regenmündung - westliches Regenufer bis zur Frankenbrücke - Frankenstraße - Nordgaustraße bis zur Donaustauffer Straße

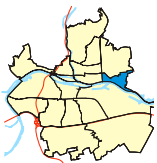

### 09 Schwabelweis

Östliche Stadtgrenze ab Tegernheimer Keller bis zum Donauufer bei Flusskilometer 2372 - Donaunordufer - Bahnlinie Regensburg/Hof - Donaustauffer Straße bis in Höhe Sportplätze Schwabelweis - Südostgrenze des Betriebsgeländes für den Kalkabbau - Nordgrenze der nördlich an die Straße Am Keilsteiner Hang anschließenden Flurstücke bis zum Tegernheimer Keller

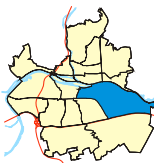

### 10 Ostenviertel

Donaunordufer ab Bahnlinie Regensburg/Hof bis zur östlichen Stadtgrenze - Stadtgrenze bis zur Autobahn A 3 - BAB A 3 - Bahnlinie Regensburg/München bis zur Sternbergunterführung - Sternbergstraße - Gabelsbergerstraße - Adolf-Schmetzer-Straße - Villastraße - Donaulände bis zur Ostgrenze des Villaparks - Donausüdufer bis in Höhe der Ostspitze des Unteren Wöhrds - Verlängerung zum Nordufer der Donau - Donaunordufer bis zur Bahnlinie Regensburg/Hof

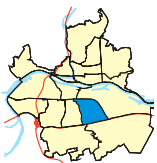

### 11 Kasernenviertel

Galgenberg Brücke - Bahnlinie Regensburg/München - BAB A 3 - nördliche Auffahrtsschleife Regensburg-Burgweinting - BAB A 3 - Unterislinger Weg - Hermann-Geib-Straße - Alfons-Auer-Straße - Furtmayrstraße - Galgenbergstraße bis zur Galgenberg Brücke

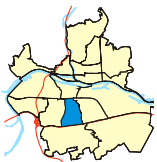

### 12 Galgenberg

Kreuzung Universitätsstraße/Friedenstraße - Friedenstraße - Furtmayrstraße - Alfons-Auer-Straße - Hermann-Geib-Straße - Unterislinger Weg - BAB A 3 - Universitätsstraße - Friedenstraße

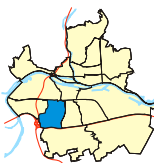

### 13 Kumpfmühl - Ziegetsdorf - Neuprüll

Kumpfmühler Brücke - Friedenstraße - Universitätsstraße - BAB A 3 bis zur westlichen Stadtgrenze - Stadtgrenze bis zur BAB A 93 - BAB A 93 - Ostausfahrt Kumpfmühl bis zur KlENZEbrücke - KlENZEstraße - Kirchmeierstraße - Dechbettener Brücke - Bundesbahngelände - Kumpfmühler Brücke



#### 14 Großprüfening - Dechbetten - Königswiesen

Mariaorter Eisenbahnbrücke - Bahnlinie Regensburg/Nürnberg bis zur Dechbettener Brücke - Kirchmeierstraße - Klenzestraße - KlENZEbrücke - Ostausfahrt Kumpfmühl der BAB A 93 - BAB A 93 - Stadtgrenze bis zur Mariaorter Eisenbahnbrücke



#### 15 Westenviertel

Nordufer der Donau bis in Höhe der Westabfahrt Pfaffensteiner Brücke - südliche Verlängerung zur Spundwand des RMD-Kanals - Spundwand bis zur Wehrbrücke - Wehrbrücke - Donausüdufer bis zum Herzogpark - westliche Begrenzung des Herzogparks - Prebrunnallee - Platz der Einheit - Fürst-Anselm-Allee - Kumpfmühler Straße - Kumpfmühler Brücke - Bundesbahngelände - Bahnlinie Regensburg/Nürnberg - Stadtgrenze bis zum Donaunordufer

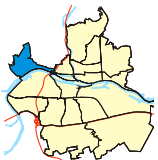

#### 16 Ober- und Niederwinzer - Kager

Nordwestliche Stadtgrenze bis in Höhe des Pfaffensteiner Tunnels - südliche Verlängerung zum Tunnel entlang der Parkanlagen auf den Winzerer Höhen - Pfaffensteiner Tunnel - Westabfahrt Pfaffensteiner Brücke - südliche Verlängerung zum Donaunordufer - Donaunordufer bis zur nordwestlichen Stadtgrenze



#### 17 Oberisling - Graß

Frühere Gemeindegrenze zwischen Oberisling und Burgweinting ab BAB A 3 - südliche und südwestliche Stadtgrenze - BAB A 3 bis zur ehemaligen Gemeindegrenze

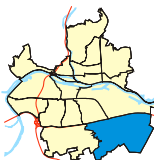

#### 18 Burgweinting - Harting

Südöstliche Stadtgrenze ab BAB A 3 - frühere Gemeindegrenze zwischen Oberisling und Burgweinting - BAB A 3 bis zur südöstlichen Stadtgrenze

Auf der Grundlage des Stadtratsbeschlusses vom 19. Februar 2009

### 16.3 Besondere Altersgruppen nach Prozentanteilen in den Stadtbezirken im Jahr 2014

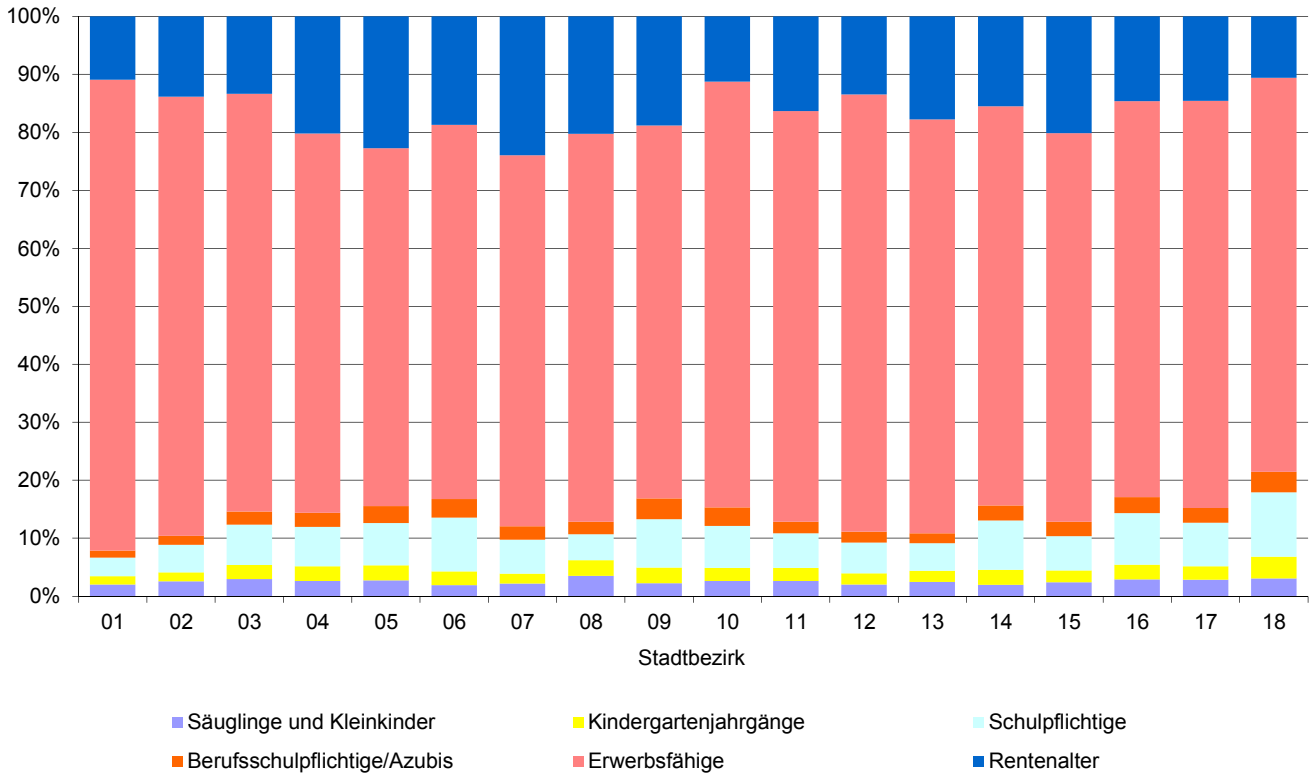

### 16.4 Sozialversicherungspflichtig Beschäftigte und Arbeitslose in den Stadtbezirken auf 1 000 Einwohner am 30.06.2014

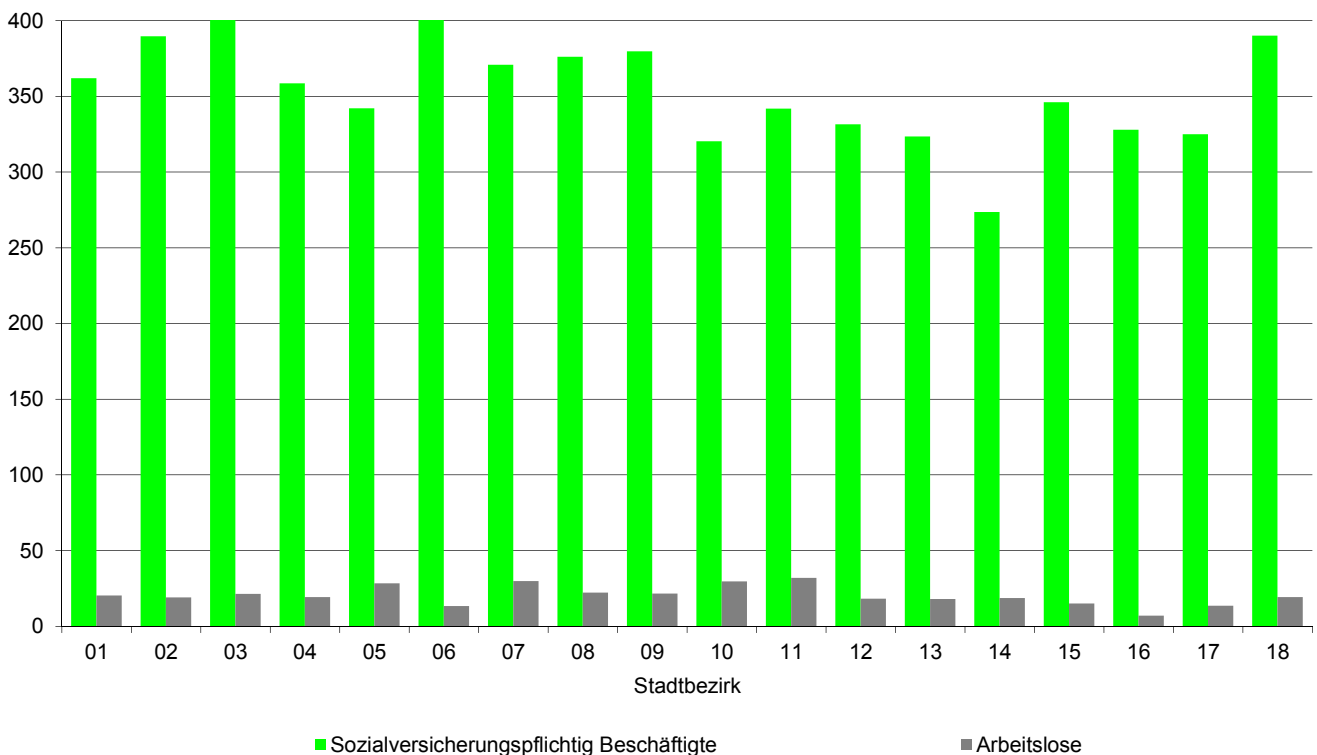

## 16.5 Geburten und Sterbefälle je 1 000 Einwohner in den Stadtbezirken im Jahr 2014

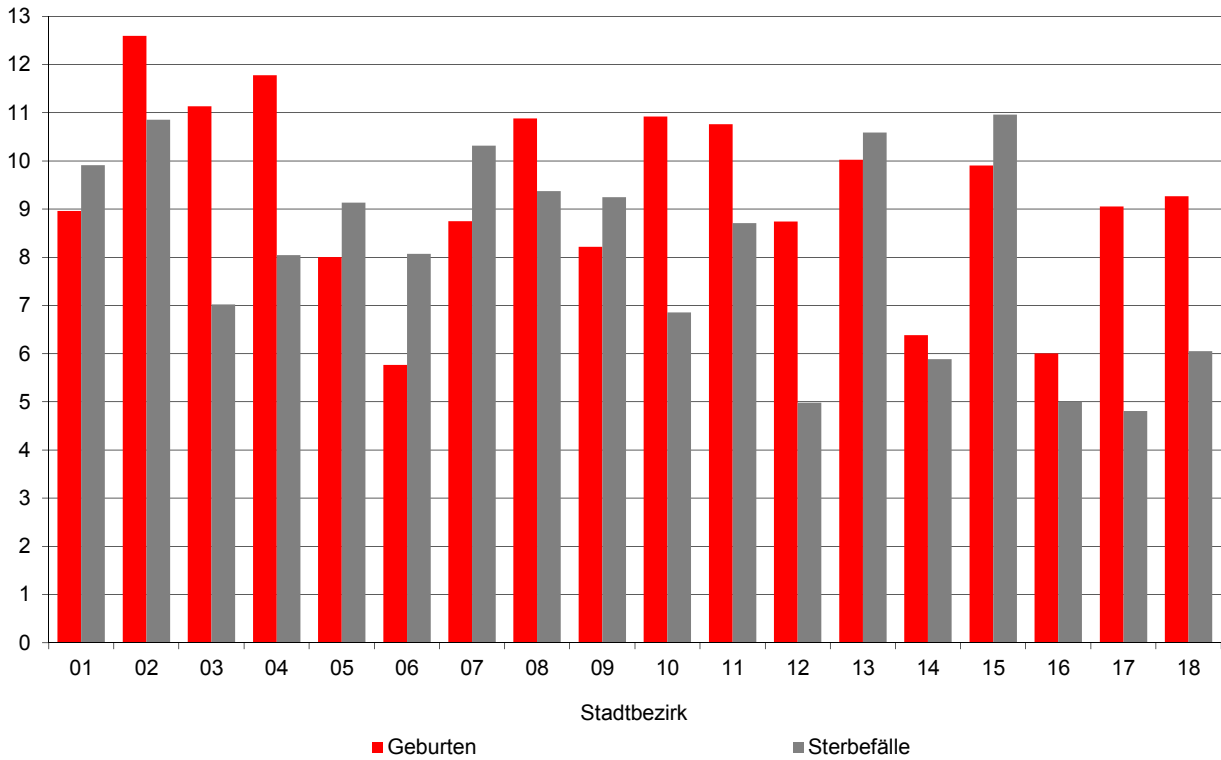

## 16.6 Zuzüge und Fortzüge einschließlich Umzüge je 1 000 Einwohner in den Stadtbezirken im Jahr 2014

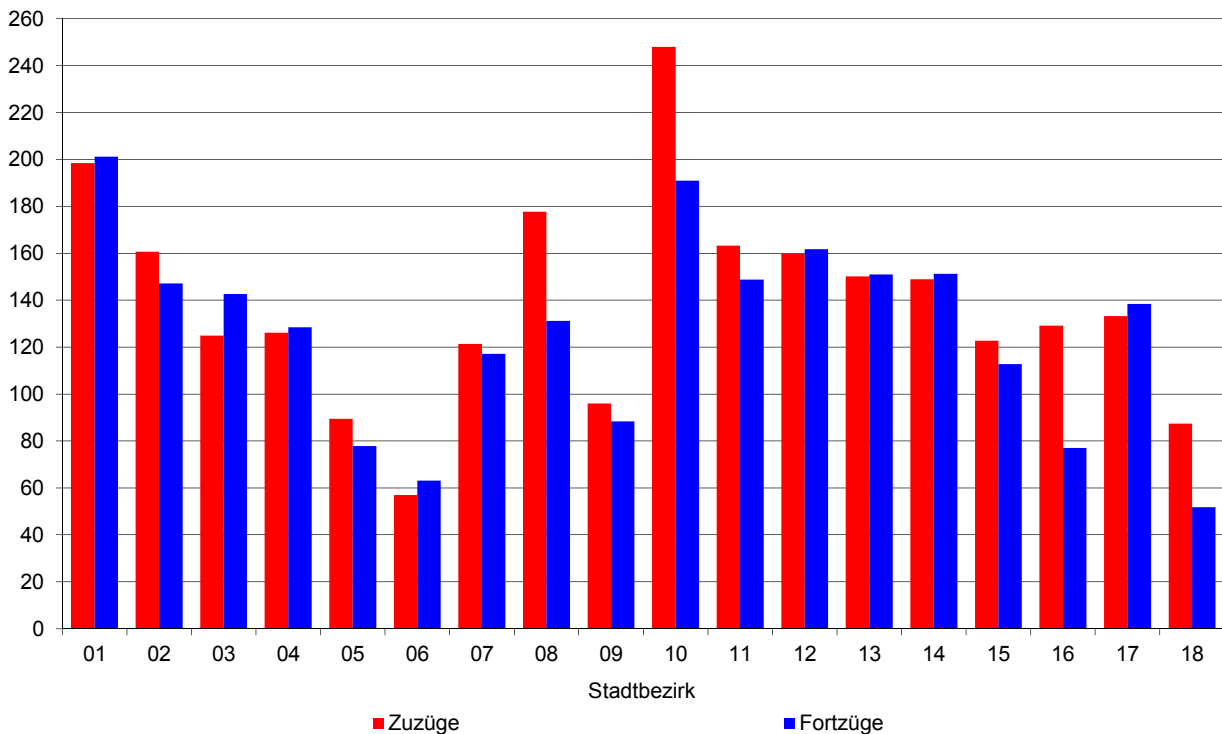

### 16.7 Einwohner und Bevölkerungsdichte im Jahr 2014

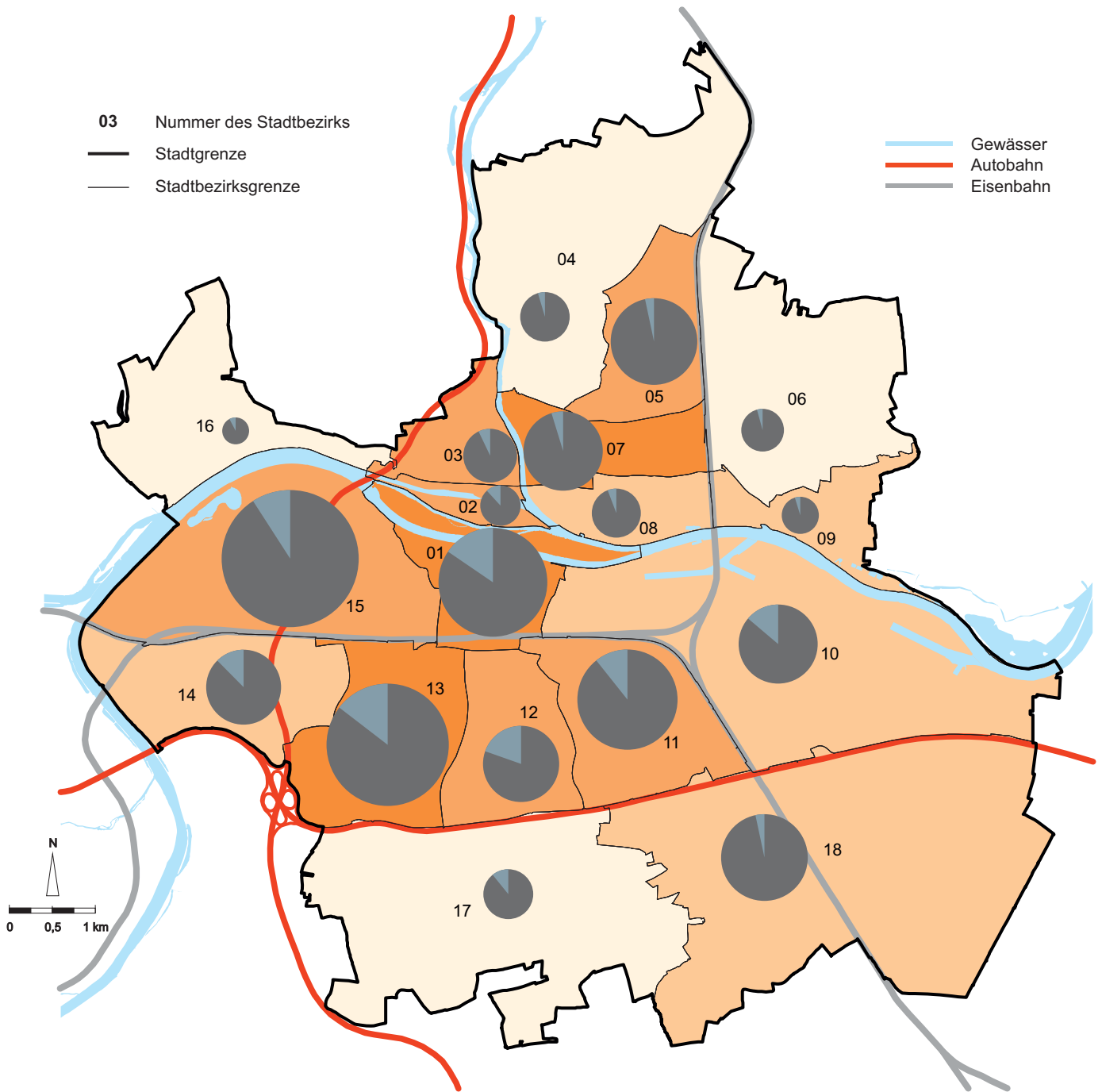

Bevölkerungsdichte in den Stadtbezirken (Einwohner je ha)

	3,0 bis 7,2
	7,3 bis 25,8
	25,9 bis 44,5
	44,6 bis 57,6

Einwohner mit...

	Hauptwohnsitz
	Nebenwohnsitz

Einwohner in den Stadtbezirken

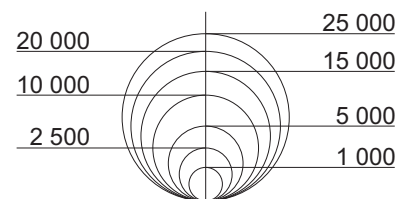

Quelle: Bevölkerungsstatistik der Stadt Regensburg

### 16.8 Ausländische Bevölkerung im Jahr 2014

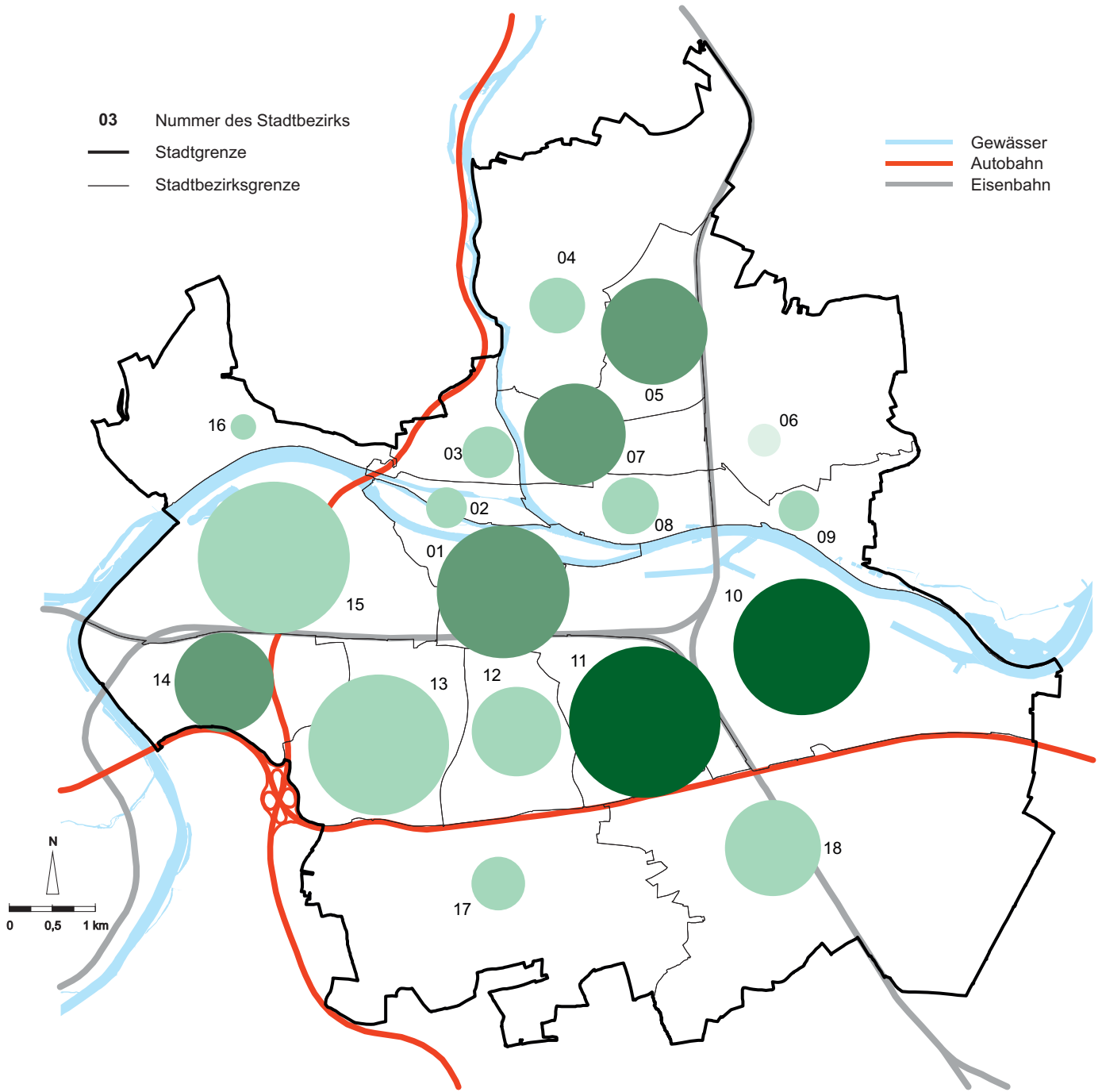

03 Nummer des Stadtbezirks  
 — Stadtgrenze  
 — Stadtbezirksgrenze

— Gewässer  
 — Autobahn  
 — Eisenbahn

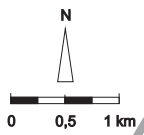

Anteil an Ausländern und Ausländerinnen in den Stadtbezirken (in %)

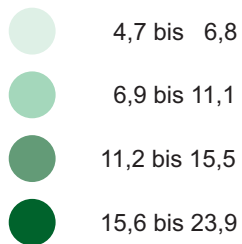

Ausländer und Ausländerinnen in den Stadtbezirken (Anzahl)

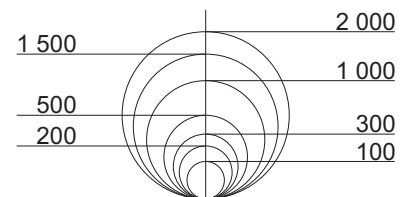

Quelle: Bevölkerungsstatistik der Stadt Regensburg

### 16.9 Geburten im Jahr 2014

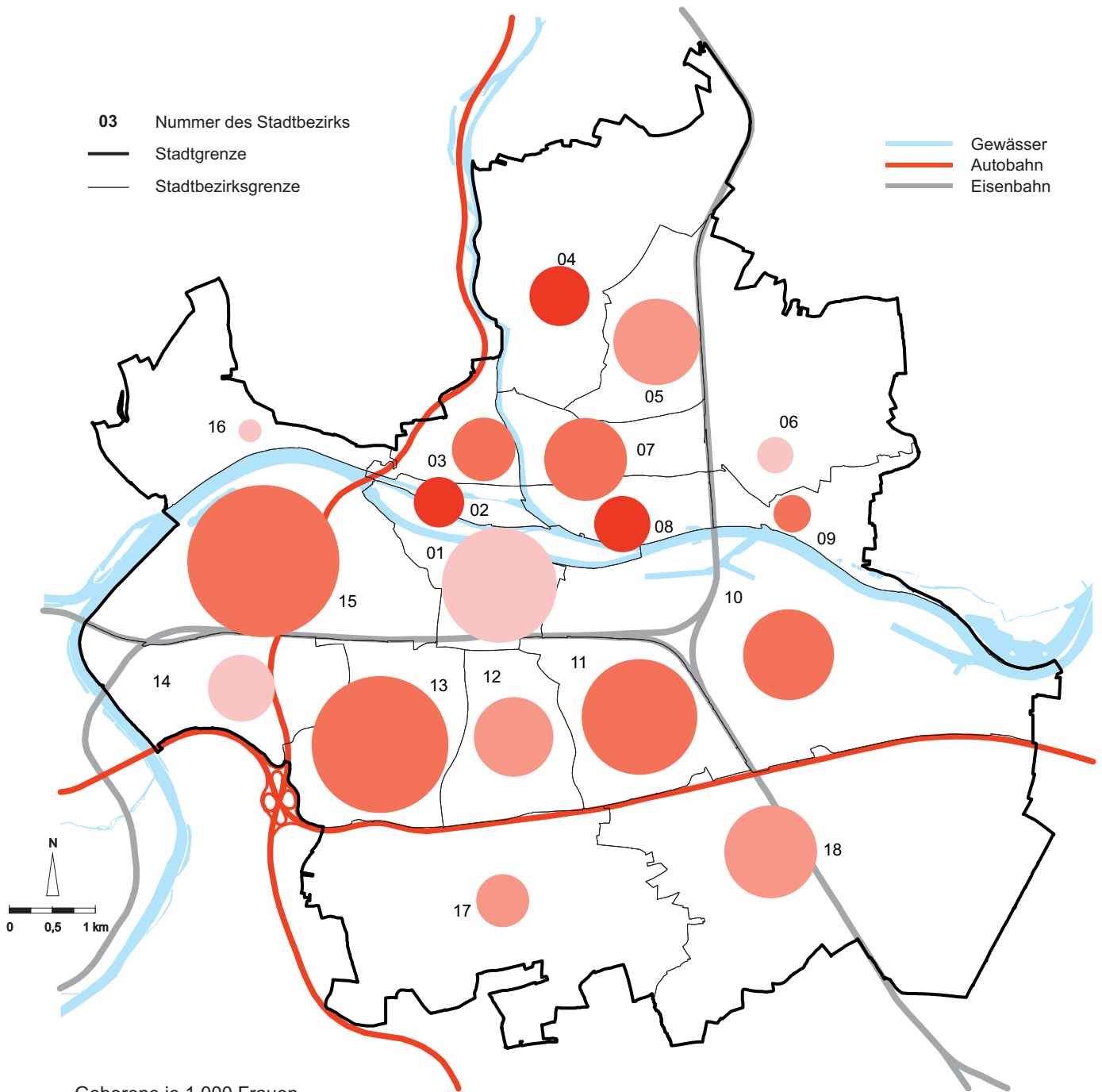

Geborene je 1 000 Frauen im Alter von 15 bis unter 45 Jahren in den Stadtbezirken

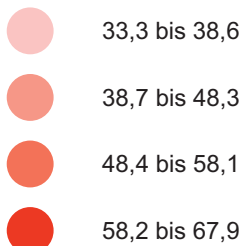

Bezugsgröße: Mittlere Bevölkerung, Einwohner mit Hauptwohnsitz

Geborene in den Stadtbezirken (Anzahl)

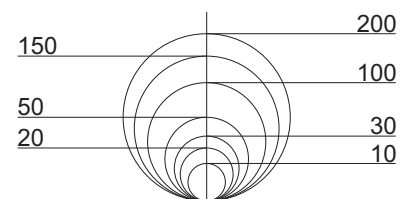

Quelle: Bevölkerungsstatistik der Stadt Regensburg



### 16.10 Sterbefälle im Jahr 2014

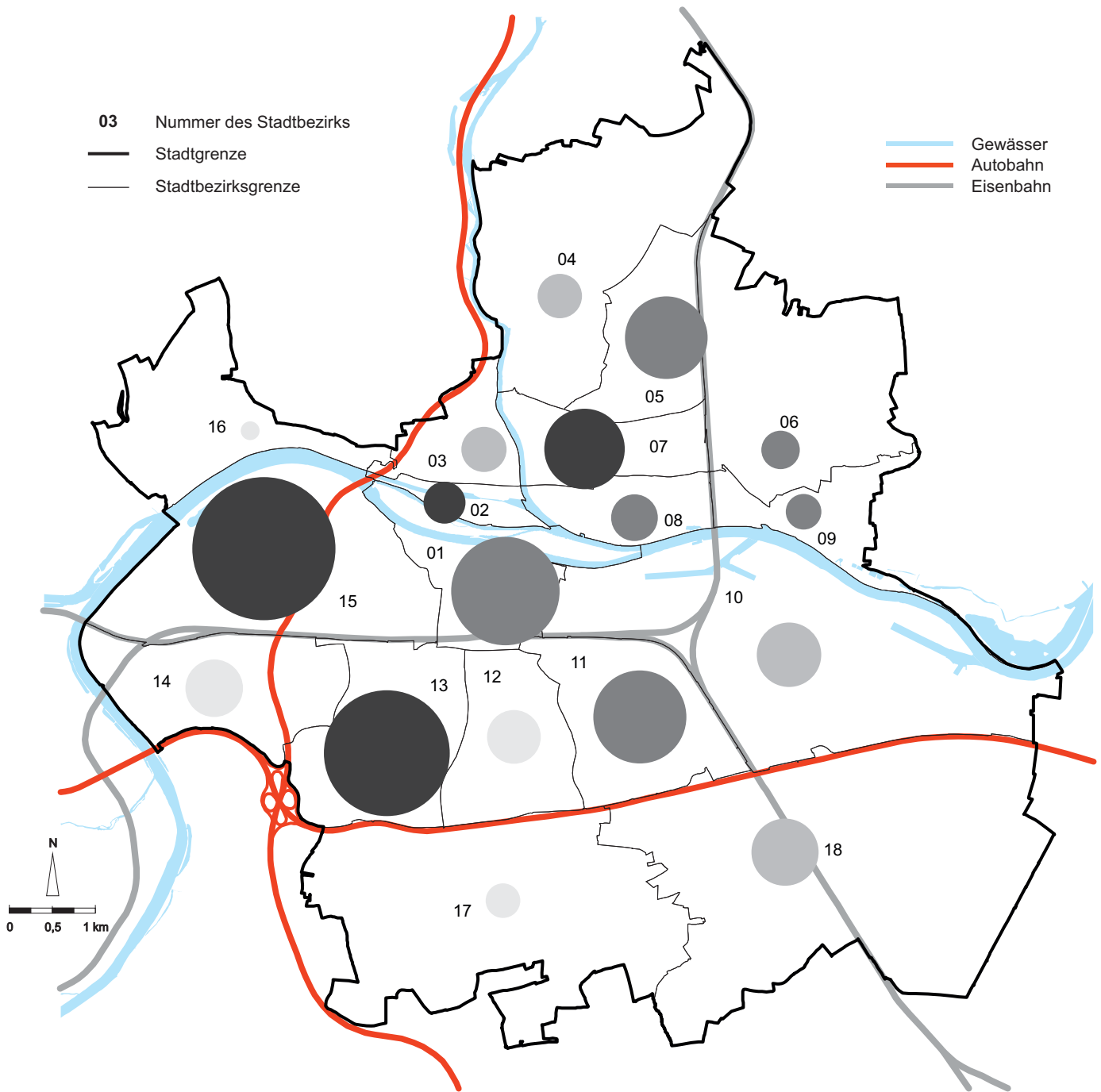

Sterbefälle je 1 000 Einwohner  
in den Stadtbezirken

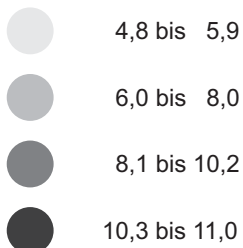

Bezugsgröße: Mittlere Bevölkerung,  
Einwohner mit Hauptwohnsitz

Sterbefälle in den Stadtbezirken (Anzahl)

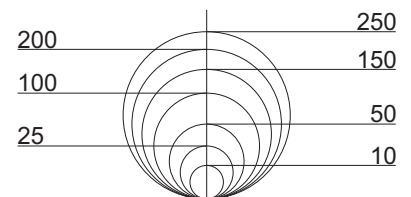

Quelle: Bevölkerungsstatistik der Stadt Regensburg

### 16.11 Natürlicher Saldo im Jahr 2014

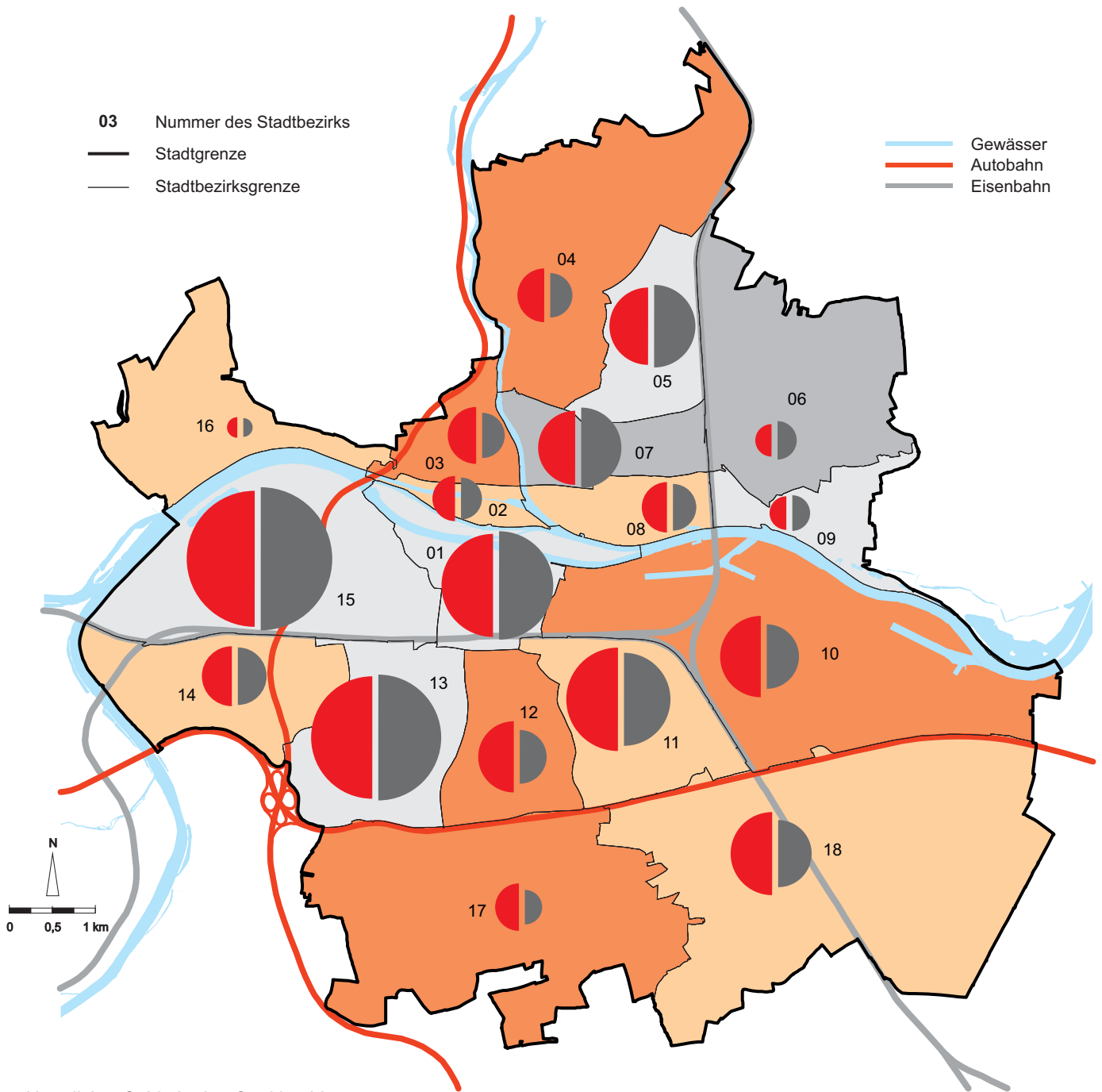

Natürlicher Saldo in den Stadtbezirken

Bevölkerungsabnahme um...  
 (Personen pro 1 000 Einwohner)

- 2,3 bis - 1,2
- 1,1 bis - 0,1

Bevölkerungszunahme um...  
 (Personen pro 1 000 Einwohner)

- + 0,1 bis + 3,5
- + 3,6 bis + 4,2

Geburten und Sterbefälle in den Stadtbezirken (Anzahl)



Geburten Sterbefälle

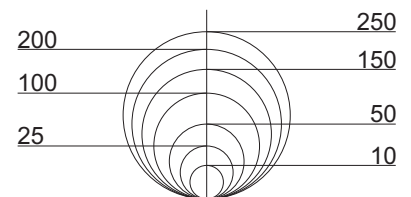

Quelle: Bevölkerungsstatistik der Stadt Regensburg

### 16.12 Zuzüge im Jahr 2014

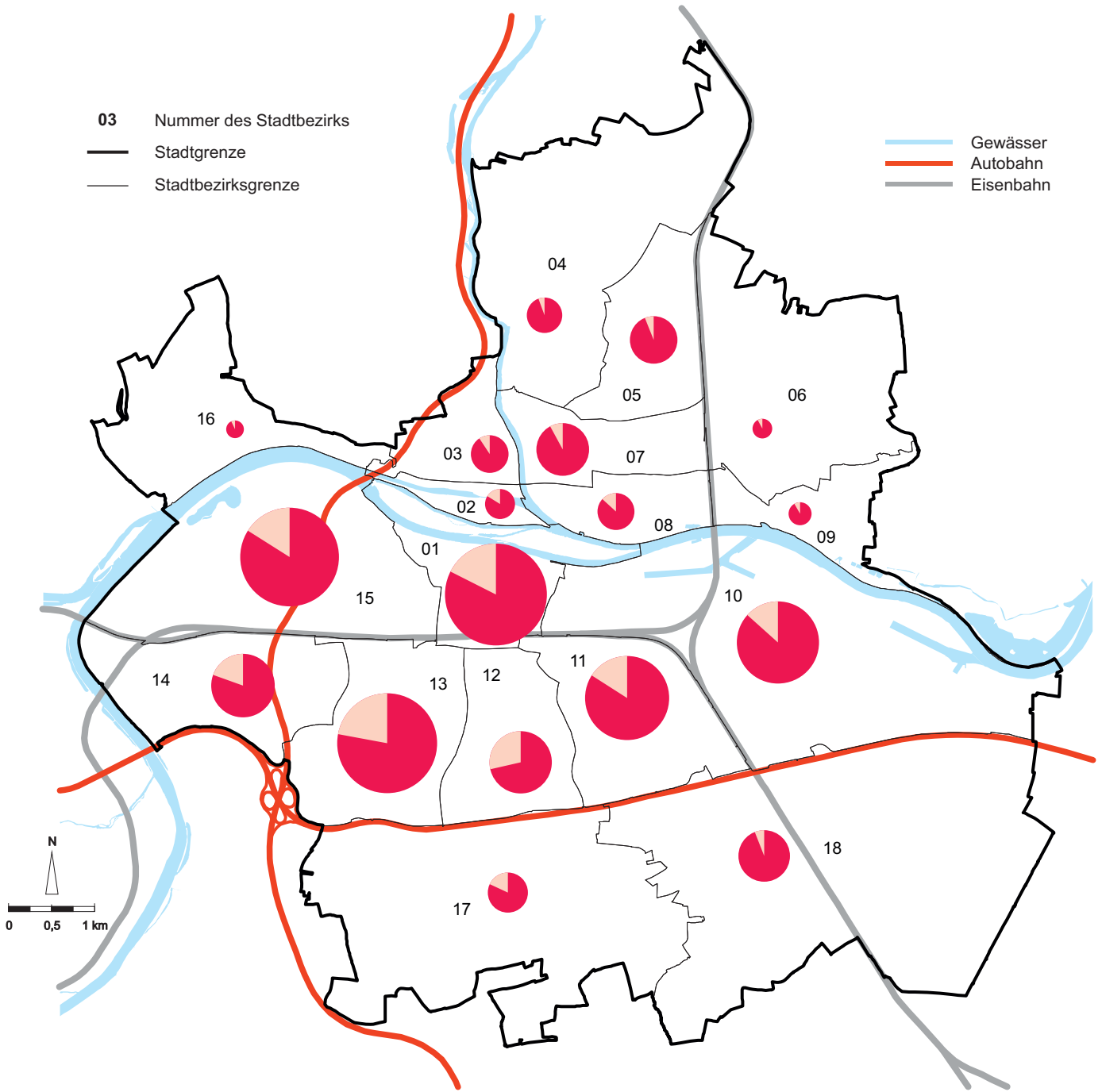

03 Nummer des Stadtbezirks  
 — Stadtgrenze  
 — Stadtbezirksgrenze

— Gewässer  
 — Autobahn  
 — Eisenbahn

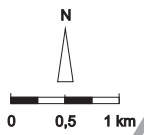

Einwohner mit...

Hauptwohnsitz  
 Nebenwohnsitz

Zuzüge in den Stadtbezirken (Anzahl)  
 (einschließlich Binnenwanderung)

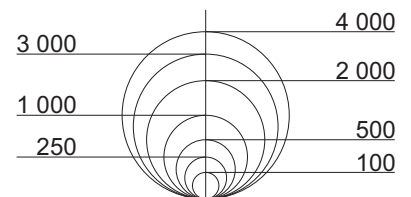

Quelle: Bevölkerungsstatistik der Stadt Regensburg

### 16.13 Fortzüge im Jahr 2014

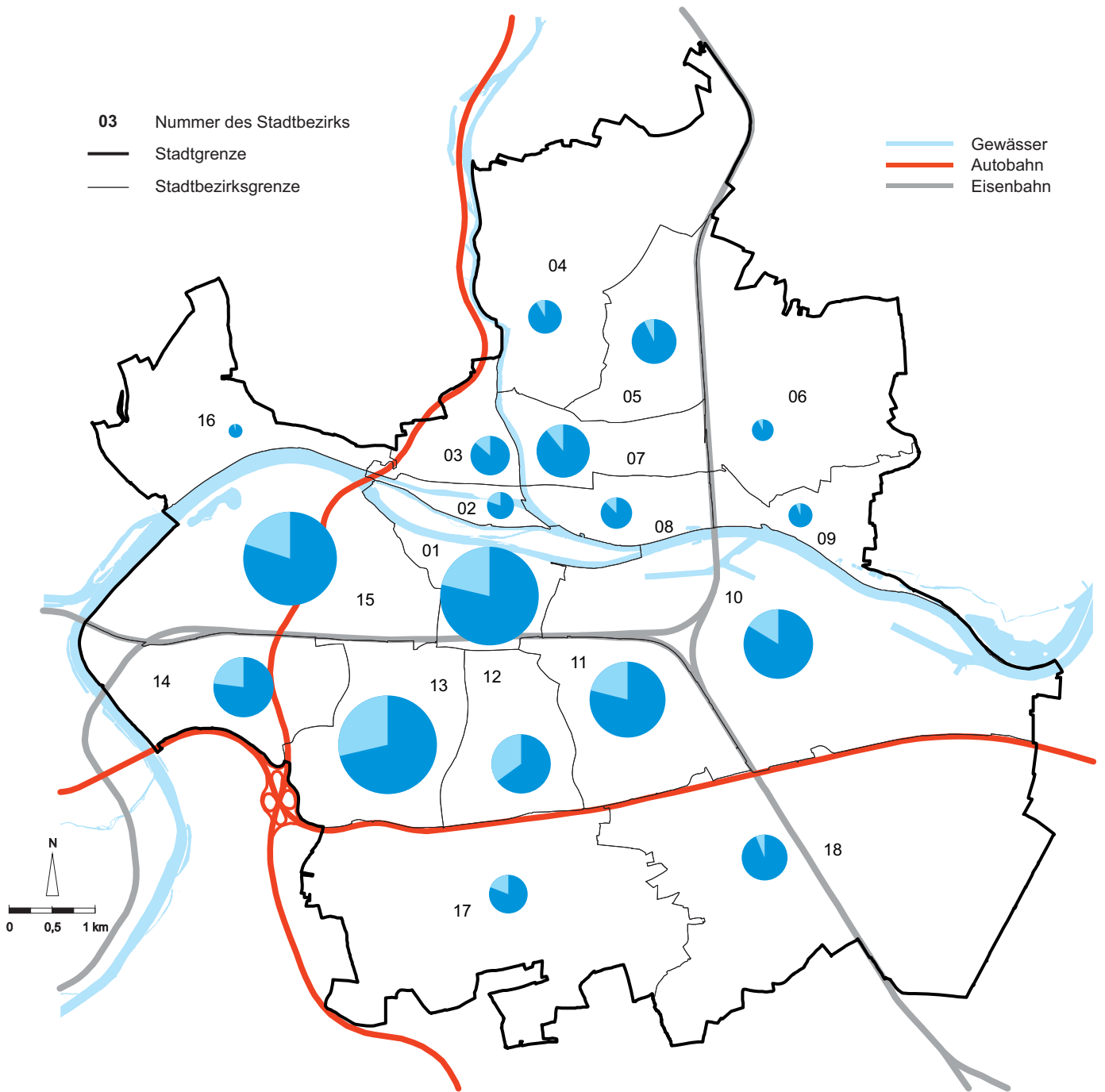

03 Nummer des Stadtbezirks  
 — Stadtgrenze  
 — Stadtbezirksgrenze

— Gewässer  
 — Autobahn  
 — Eisenbahn

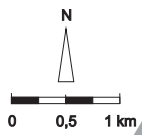

Einwohner mit...

Hauptwohnsitz  
 Nebenwohnsitz

Fortzüge in den Stadtbezirken (Anzahl)  
 (einschließlich Binnenwanderung)

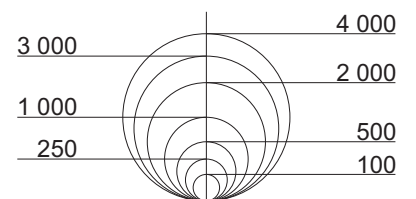

Quelle: Bevölkerungsstatistik der Stadt Regensburg

### 16.14 Wanderungssaldo im Jahr 2014

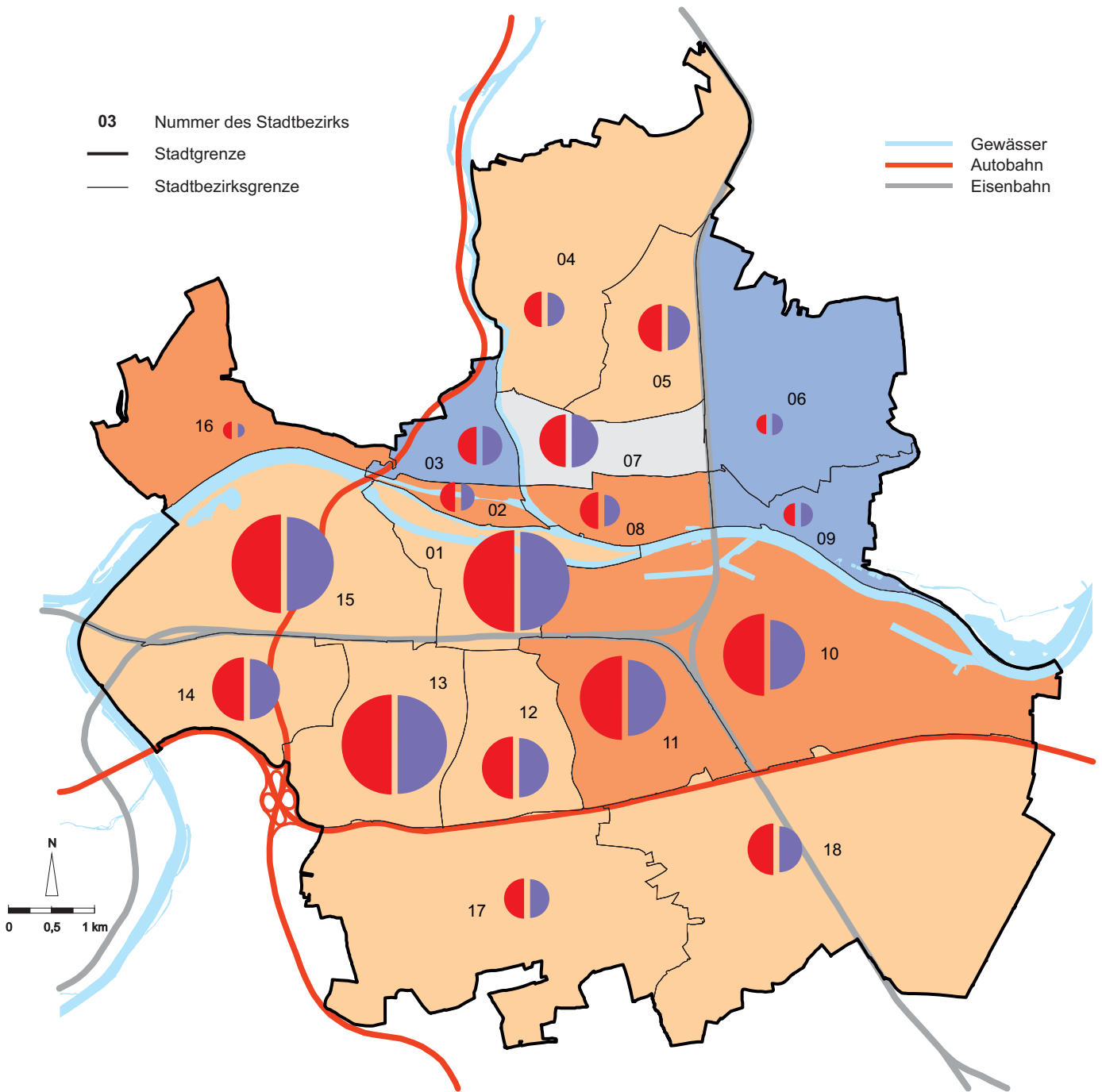

Wanderungssaldo in den Stadtbezirken

Bevölkerungsabnahme um...  
(Personen pro 1 000 Einwohner)

- 7,7 bis - 4,9
- 4,8 bis - 0,1

Bevölkerungszunahme um...  
(Personen pro 1 000 Einwohner)

- + 0,1 bis + 16,1
- + 16,2 bis + 50,4

Zu- und Fortzüge in den Stadtbezirken (Anzahl)  
(einschließlich Binnenwanderung)

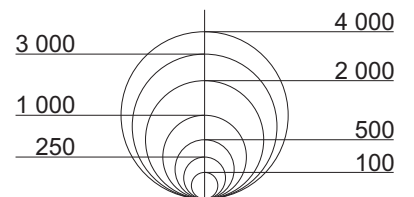

Quelle: Bevölkerungsstatistik der Stadt Regensburg

## 16.15 Fläche und Bevölkerungsstruktur

Stadt- bezirk	Fläche in ha	Gesamtbevölkerung am 31.12.2014											
		ins- gesamt	je ha	nach dem Geschlecht		nach dem Wohnsitz		nach der Staatsangehörigkeit					
				männ- lich	weib- lich	Haupt- wohn- sitz	Neben- wohn- sitz	Deutsche			Ausländer		
								ins- gesamt	davon		ins- gesamt	davon	
ohne Migrations- hintergrund	mit Migrations- hintergrund	innerhalb der EU	außerhalb der EU										
01	292	16 830	57,6	8 205	8 625	14 227	2 603	14 826	12 907	1 919	2 001	1 073	928
02	66	2 321	35,2	1 160	1 161	2 047	274	2 132	1 830	302	189	123	66
03	150	4 104	27,4	2 015	2 089	3 812	292	3 804	2 989	815	301	179	122
04	698	3 480	5,0	1 742	1 738	3 320	160	3 127	2 348	779	353	211	142
05	244	10 664	43,7	5 138	5 526	10 309	355	9 374	6 571	2 803	1 290	498	792
06	564	2 590	4,6	1 279	1 311	2 479	111	2 467	2 094	373	123	76	47
07	197	8 940	45,4	4 204	4 736	8 516	424	7 764	5 572	2 192	1 176	544	632
08	153	3 417	22,3	1 674	1 743	3 220	197	3 050	2 270	780	367	152	215
09	174	1 956	11,2	977	979	1 863	93	1 769	1 484	285	187	136	51
10	994	8 880	8,9	4 705	4 175	7 654	1 226	6 763	4 921	1 842	2 118	988	1 130
11	348	14 269	41,0	7 007	7 262	12 742	1 527	11 664	8 572	3 092	2 606	1 012	1 594
12	266	8 251	31,0	3 988	4 263	6 633	1 618	7 341	5 796	1 545	910	387	523
13	378	21 254	56,2	10 075	11 179	18 159	3 095	18 999	15 415	3 584	2 254	1 080	1 174
14	351	7 978	22,7	3 786	4 192	6 987	991	6 854	4 898	1 956	1 124	505	619
15	680	26 709	39,3	12 500	14 209	24 274	2 435	24 082	20 084	3 998	2 628	1 392	1 236
16	347	1 025	3,0	505	520	946	79	951	857	94	74	55	19
17	898	3 536	3,9	1 782	1 754	3 153	383	3 209	2 765	444	327	220	107
18	1 268	10 682	8,4	5 288	5 394	10 325	357	9 633	6 038	3 595	1 049	455	594
<b>Ge- samt- stadt</b>	8 068	156 886	19,4	76 030	80 856	140 666	16 220	137 809	107 411	30 398	19 077	9 086	9 991

Gesamtbevölkerung am 31.12.2014													Stadt- bezirk
nach dem Familienstand				nach der Religionszugehörigkeit			nach dem Alter						
ledig	verh.	verw.	gesch.	römisch- katholisch	evan- gelisch 1)	sonstige/ ohne Bekennt- nis	unter 6 Jahre	6 bis unter 15 Jahre	15 bis unter 21 Jahre	21 bis unter 65 Jahre	65 und mehr Jahre		
11 300	3 816	690	1 024	9 090	2 382	5 358	578	541	960	12 915	1 836	<b>01</b>	
1 369	685	109	158	1 326	289	706	95	111	106	1 688	321	<b>02</b>	
2 161	1 487	151	305	2 245	564	1 295	222	284	202	2 849	547	<b>03</b>	
1 422	1 573	197	288	1 961	437	1 082	179	238	208	2 152	703	<b>04</b>	
4 028	4 849	855	932	6 059	1 403	3 202	568	780	654	6 236	2 426	<b>05</b>	
1 003	1 258	161	168	1 758	244	588	111	240	175	1 579	485	<b>06</b>	
3 778	3 555	747	860	5 024	1 082	2 834	350	522	464	5 464	2 140	<b>07</b>	
1 429	1 472	230	286	1 907	413	1 097	212	154	158	2 201	692	<b>08</b>	
783	907	132	134	1 259	186	511	97	163	139	1 189	368	<b>09</b>	
5 064	2 771	400	645	4 093	1 158	3 629	434	644	725	6 077	1 000	<b>10</b>	
7 401	4 763	884	1 221	7 192	1 880	5 197	696	852	920	9 474	2 327	<b>11</b>	
4 994	2 404	418	435	4 546	1 256	2 449	326	436	540	5 841	1 108	<b>12</b>	
11 390	6 914	1 306	1 644	12 463	2 835	5 956	936	1 012	1 324	14 210	3 772	<b>13</b>	
4 138	3 034	345	461	4 025	1 455	2 498	362	681	655	5 042	1 238	<b>14</b>	
12 885	9 982	1 747	2 095	15 076	3 747	7 886	1 187	1 575	1 585	16 982	5 380	<b>15</b>	
445	448	45	87	649	98	278	56	91	65	663	150	<b>16</b>	
1 735	1 501	108	192	2 129	513	894	183	265	265	2 309	514	<b>17</b>	
4 771	4 880	416	615	5 590	1 860	3 232	730	1 186	843	6 792	1 131	<b>18</b>	
80 096	56 299	8 941	11 550	86 392	21 802	48 692	7 322	9 775	9 988	103 663	26 138	<b>Ge- samt- stadt</b>	

<sup>1)</sup> lutherische, reformierte und unierte Landeskirchen, die in der Evang. Kirche in Deutschland (EKD) vereinigt sind; ohne evang. Freikirchen

Quelle: Bevölkerungsstatistik der Stadt Regensburg

## 16.16 Haushalte und Haushaltsindikatoren

Stadt- bezirk	ins- gesamt	Haushalte am 31.12.2014										
		nach der Haushaltsgröße					nach der Kinderanzahl					
		mit 1 Pers.	mit 2 Pers.	mit 3 Pers.	mit 4 Pers.	mit 5 u. mehr Pers.	ohne Kinder	mit Kindern	davon mit			
									1 Kind	2 Kindern	3 Kindern	4 u. mehr Kindern
01	11 372	8 200	2 191	531	339	111	10 510	862	529	268	53	12
02	1 403	925	284	101	68	25	1 244	159	93	55	11	-
03	2 374	1 345	582	248	152	47	1 982	392	225	136	25	6
04	1 754	752	553	242	159	48	1 431	323	180	119	18	6
05	5 218	2 128	1 647	770	484	189	4 199	1 019	538	363	95	23
06	1 133	376	335	205	170	47	867	266	131	113	16	6
07	5 145	2 872	1 388	505	269	111	4 447	698	405	229	53	11
08	1 858	910	554	226	134	34	1 561	297	180	100	15	2
09	922	368	267	152	92	43	725	197	99	76	15	7
10	5 009	3 036	1 151	431	244	147	4 314	695	386	217	67	25
11	8 618	5 163	2 129	727	396	203	7 489	1 129	623	362	111	33
12	4 965	3 029	1 219	409	203	105	4 429	536	309	168	44	15
13	12 455	7 221	3 341	994	655	244	10 991	1 464	813	507	126	18
14	4 190	2 048	1 203	430	359	150	3 482	708	314	286	82	26
15	15 000	8 378	3 911	1 489	922	300	12 850	2 150	1 232	751	137	30
16	502	225	131	67	60	19	392	110	56	43	11	-
17	1 786	831	494	207	189	65	1 459	327	158	135	26	8
18	4 344	1 324	1 166	804	778	272	2 956	1 388	680	552	132	24
<b>Ge- samt- stadt</b>	88 048	49 131	22 546	8 538	5 673	2 160	75 328	12 720	6 951	4 480	1 037	252



Haushalte am 31.12.2014												Stadt- bezirk
nach der Anzahl der Generationen			nach der Staatsangehörigkeit			nach Haushaltstypen						
mit 1 Gen.	mit 2 Gen.	mit 3 u. mehr Gen.	nur mit deutscher Staats- ang.	mit ge- mischter Staats- angehörig- keit	nur mit aus- länd. Staats- ang.	Ein- per- sonen- haus- halte	allein- er- ziehend	(Ehe) Paar		sonst. Mehr- per- sonen- haus- halte		
								ohne Kinder	mit Kindern			
10 137	1 187	48	9 875	359	1 138	8 200	227	1 913	635	397	<b>01</b>	
1 164	227	12	1 262	44	97	925	37	270	122	49	<b>02</b>	
1 830	529	15	2 147	81	146	1 345	90	546	302	91	<b>03</b>	
1 193	527	34	1 531	67	156	752	77	566	246	113	<b>04</b>	
3 439	1 689	90	4 465	263	490	2 128	252	1 713	767	358	<b>05</b>	
658	434	41	1 044	36	53	376	40	427	226	64	<b>06</b>	
4 047	1 045	53	4 404	241	500	2 872	164	1 311	534	264	<b>07</b>	
1 406	434	18	1 599	87	172	910	63	567	234	84	<b>08</b>	
580	320	22	819	23	80	368	38	288	159	69	<b>09</b>	
4 018	956	35	3 686	284	1 039	3 036	176	1 024	519	254	<b>10</b>	
6 958	1 605	55	6 927	472	1 219	5 163	318	1 875	811	451	<b>11</b>	
4 165	768	32	4 358	231	376	3 029	117	1 174	419	226	<b>12</b>	
10 143	2 234	78	10 909	521	1 025	7 221	373	3 182	1 091	588	<b>13</b>	
3 131	1 016	43	3 379	299	512	2 048	120	1 259	588	175	<b>14</b>	
11 800	3 110	90	13 177	615	1 208	8 378	491	3 779	1 659	693	<b>15</b>	
333	162	7	449	13	40	225	20	137	90	30	<b>16</b>	
1 263	497	26	1 553	65	168	831	52	541	275	87	<b>17</b>	
2 250	2 021	73	3 651	341	352	1 324	267	1 387	1 121	245	<b>18</b>	
68 515	18 761	772	75 235	4 042	8 771	49 131	2 922	21 959	9 798	4 238	<b>Ge- samt- stadt</b>	

Quelle: Bevölkerungsstatistik der Stadt Regensburg

## 16.17 Bevölkerungsstand

Stadtbezirk	2010	2011	2012	2013	2014
01 Innenstadt .....	15 948	16 308	16 638	16 869	16 830
02 Stadtamhof .....	2 281	2 290	2 314	2 285	2 321
03 Steinweg - Pfaffenstein .....	4 018	4 060	4 099	4 157	4 104
04 Sallern - Gallingshofen .....	3 464	3 432	3 477	3 481	3 480
05 Konradsiedlung - Wutzlhofen .....	10 341	10 336	10 500	10 569	10 664
06 Brandlberg - Keilberg .....	2 612	2 605	2 577	2 612	2 590
07 Reinhausen .....	8 805	8 916	8 930	8 898	8 940
08 Weichs .....	2 952	3 064	3 174	3 200	3 417
09 Schwabelweis .....	1 848	1 872	1 862	1 938	1 956
10 Ostenviertel .....	8 024	8 094	8 128	8 335	8 880
11 Kasernenviertel .....	13 556	13 683	13 839	13 977	14 269
12 Galgenberg .....	7 866	8 153	8 262	8 216	8 251
13 Kumpfmühl - Ziegetsdorf - Neuprüll .....	20 351	20 829	21 100	21 250	21 254
14 Großprüfening - Dechbetten - Königswiesen .....	7 618	7 894	7 943	7 993	7 978
15 Westenviertel .....	26 116	26 161	26 171	26 400	26 709
16 Ober- und Niederwinzer - Kager .....	952	971	979	973	1 025
17 Oberisling - Graß .....	3 485	3 494	3 521	3 533	3 536
18 Burgweinting - Harting .....	9 525	9 927	10 298	10 465	10 682
Stadt Regensburg .....	149 762	152 089	153 812	155 151	156 886

Quelle: Bevölkerungsstatistik der Stadt Regensburg

## 16.18 Bevölkerungsentwicklung

Stadtbezirk	2010	2011	2012	2013	2014
01 Innenstadt .....	+ 124	+ 360	+ 330	+ 231	- 39
02 Stadtamhof .....	+ 10	+ 9	+ 24	- 29	+ 36
03 Steinweg - Pfaffenstein .....	+ 62	+ 42	+ 39	+ 58	- 53
04 Sallern - Gallingshofen .....	- 7	- 32	+ 45	+ 4	- 1
05 Konradsiedlung - Wutzlhofen .....	+ 27	- 5	+ 164	+ 69	+ 95
06 Brandlberg - Keilberg .....	+ 10	- 7	- 28	+ 35	- 22
07 Reinhausen .....	- 73	+ 111	+ 14	- 32	+ 42
08 Weichs .....	+ 56	+ 112	+ 110	+ 26	+ 217
09 Schwabelweis .....	- 34	+ 24	- 10	+ 76	+ 18
10 Ostenviertel .....	+ 99	+ 70	+ 34	+ 207	+ 545
11 Kasernenviertel .....	+ 160	+ 127	+ 156	+ 138	+ 292
12 Galgenberg .....	+ 251	+ 287	+ 109	- 46	+ 35
13 Kumpfmühl - Ziegetsdorf - Neuprüll .....	+ 215	+ 478	+ 271	+ 150	+ 4
14 Großprüfening - Dechbetten - Königswiesen .....	+ 43	+ 276	+ 49	+ 50	- 15
15 Westenviertel .....	+ 267	+ 45	+ 10	+ 229	+ 309
16 Ober- und Niederwinzer - Kager .....	+ 20	+ 19	+ 8	- 6	+ 52
17 Oberisling - Graß .....	+ 15	+ 9	+ 27	+ 12	+ 3
18 Burgweinting - Harting .....	+ 235	+ 402	+ 371	+ 167	+ 217
Stadt Regensburg .....	+ 1 480	+ 2 327	+ 1 723	+ 1 339	+ 1 735

Quelle: Bevölkerungsstatistik der Stadt Regensburg

## 16.19 Bevölkerung nach besonderen Altersgruppen

Stadt- bezirk	Säuglinge					Kleinkinder					Kindergartenjahrgänge					Schulpflichtige				
	unter 1 Jahr					unter 3 Jahren					3 bis unter 6 Jahren					6 bis unter 15 Jahren				
	2010	2011	2012	2013	2014	2010	2011	2012	2013	2014	2010	2011	2012	2013	2014	2010	2011	2012	2013	2014
<b>01</b>	144	127	125	159	128	348	342	331	352	343	215	226	235	242	235	543	531	533	517	541
<b>02</b>	14	18	21	24	29	48	46	48	54	60	52	48	39	32	35	97	103	110	113	111
<b>03</b>	50	43	52	35	42	134	126	131	123	121	96	114	117	110	101	292	292	285	293	284
<b>04</b>	30	27	30	23	38	80	71	94	80	91	80	72	77	84	88	256	245	239	242	238
<b>05</b>	79	77	90	101	83	254	235	269	295	291	242	249	244	251	277	836	829	803	781	780
<b>06</b>	16	18	19	16	15	68	65	52	54	50	80	80	82	77	61	250	251	238	242	240
<b>07</b>	68	55	74	59	72	189	182	188	177	195	165	167	169	158	155	509	521	508	521	522
<b>08</b>	29	34	33	39	40	73	97	96	107	120	51	55	61	76	92	169	156	156	150	154
<b>09</b>	14	12	17	8	15	46	40	43	42	44	32	37	40	48	53	169	178	165	173	163
<b>10</b>	70	69	68	79	86	204	206	208	212	232	185	173	189	191	202	675	661	651	668	644
<b>11</b>	113	103	107	116	139	341	324	315	312	378	344	340	334	307	318	825	841	839	840	852
<b>12</b>	66	47	51	49	68	173	182	169	149	166	155	151	164	167	160	408	433	446	444	436
<b>13</b>	152	126	159	169	203	418	410	447	444	524	353	379	389	427	412	903	918	943	970	1 012
<b>14</b>	53	64	42	61	49	172	196	177	172	156	203	220	218	214	206	605	647	661	667	681
<b>15</b>	220	197	213	201	239	668	626	580	599	638	580	597	582	571	549	1 658	1 595	1 606	1 555	1 575
<b>16</b>	12	9	13	7	5	31	34	33	27	30	27	30	23	27	26	98	93	97	93	91
<b>17</b>	30	34	31	33	35	98	94	91	93	101	109	114	92	78	82	282	262	276	276	265
<b>18</b>	108	110	106	110	97	336	351	368	354	328	372	386	380	399	402	1 134	1 125	1 163	1 161	1 186
<b>Ge- samt- stadt</b>	1 268	1 170	1 251	1 289	1 383	3 681	3 627	3 640	3 646	3 868	3 341	3 438	3 435	3 459	3 454	9 709	9 681	9 719	9 706	9 775

Berufsschulpflichtige/Azubis					Minderjährige					Erwerbsfähige					Personen im Rentenalter					Stadt- bezirk
15 bis unter 18 Jahren					unter 18 Jahre					15 bis unter 65 Jahren					65 Jahre und älter					
2010	2011	2012	2013	2014	2010	2011	2012	2013	2014	2010	2011	2012	2013	2014	2010	2011	2012	2013	2014	
209	213	216	217	203	1 315	1 312	1 315	1 328	1 322	13 046	13 411	13 720	13 931	13 875	1 796	1 798	1 819	1 827	1 836	<b>01</b>
33	31	25	28	35	230	228	222	227	241	1 770	1 776	1 800	1 772	1 794	314	317	317	314	321	<b>02</b>
72	79	68	73	94	594	611	601	599	600	2 953	2 984	3 021	3 077	3 051	543	544	545	554	547	<b>03</b>
103	101	90	81	83	519	489	500	487	500	2 411	2 405	2 402	2 385	2 360	637	639	665	690	703	<b>04</b>
314	293	290	319	310	1 646	1 606	1 606	1 646	1 658	6 550	6 592	6 749	6 822	6 890	2 459	2 431	2 435	2 420	2 426	<b>05</b>
84	92	103	90	83	482	488	475	463	434	1 750	1 733	1 726	1 752	1 754	464	476	479	487	485	<b>06</b>
157	163	167	182	206	1 020	1 033	1 032	1 038	1 078	5 789	5 898	5 918	5 894	5 928	2 153	2 148	2 147	2 148	2 140	<b>07</b>
75	83	81	83	73	368	391	394	416	439	2 028	2 115	2 205	2 197	2 359	631	641	656	670	692	<b>08</b>
61	64	70	65	70	308	319	318	328	330	1 228	1 257	1 254	1 301	1 328	373	360	360	374	368	<b>09</b>
245	254	258	275	281	1 309	1 294	1 306	1 346	1 359	5 899	6 014	6 046	6 265	6 802	1 061	1 040	1 034	999	1 000	<b>10</b>
240	245	258	272	284	1 750	1 750	1 746	1 731	1 832	9 758	9 916	10 072	10 203	10 394	2 288	2 262	2 279	2 315	2 327	<b>11</b>
148	151	141	133	158	884	917	920	893	920	6 078	6 288	6 378	6 352	6 381	1 052	1 099	1 105	1 104	1 108	<b>12</b>
318	307	325	334	362	1 992	2 014	2 104	2 175	2 310	14 845	15 298	15 522	15 624	15 534	3 832	3 824	3 799	3 785	3 772	<b>13</b>
187	169	169	185	204	1 167	1 232	1 225	1 238	1 247	5 503	5 669	5 711	5 732	5 697	1 135	1 162	1 176	1 208	1 238	<b>14</b>
636	645	647	678	673	3 542	3 463	3 415	3 403	3 435	17 891	18 019	18 082	18 326	18 567	5 319	5 324	5 321	5 349	5 380	<b>15</b>
30	29	30	27	28	186	186	183	174	175	660	664	685	680	728	136	150	141	146	150	<b>16</b>
89	99	104	99	90	578	569	563	546	538	2 537	2 546	2 573	2 584	2 574	459	478	489	502	514	<b>17</b>
429	420	399	409	375	2 271	2 282	2 310	2 323	2 291	6 757	7 110	7 383	7 497	7 635	926	955	1 004	1 054	1 131	<b>18</b>
3 430	3 438	3 441	3 550	3 612	20 161	20 184	20 235	20 361	20 709	107 453	109 695	111 247	112 394	113 651	25 578	25 648	25 771	25 946	26 138	<b>Ge- samt- stadt</b>

Quelle: Bevölkerungsstatistik der Stadt Regensburg, Gesamtbevölkerung (siehe Seite 54)

## 16.20 Geburten und Sterbefälle

Stadt- bezirk	Geburten					Sterbefälle					natürlicher Saldo									
	2010	2011	2012	2013	2014	2010	2011	2012	2013	2014	2010	2011	2012	2013	2014					
01	163	147	139	166	151	188	161	179	177	167	-	25	-	14	-	40	-	11	-	16
02	16	23	23	24	29	38	28	27	23	25	-	22	-	5	-	4	+	1	+	4
03	50	42	56	40	46	34	22	19	16	29	+	16	+	20	+	37	+	24	+	17
04	33	27	30	21	41	22	27	24	15	28	+	11		-	+	6	+	6	+	13
05	75	80	86	99	85	105	101	97	105	97	-	30	-	21	-	11	-	6	-	12
06	21	17	20	19	15	14	26	18	24	21	+	7	-	9	+	2	-	5	-	6
07	71	61	86	62	78	126	125	108	96	92	-	55	-	64	-	22	-	34	-	14
08	32	29	34	42	36	20	39	27	24	31	+	12	-	10	+	7	+	18	+	5
09	16	13	13	7	16	21	24	12	15	18	-	5	-	11	+	1	-	8	-	2
10	71	72	71	88	94	39	59	76	68	59	+	32	+	13	-	5	+	20	+	35
11	124	113	114	125	152	102	100	105	108	123	+	22	+	13	+	9	+	17	+	29
12	64	53	60	58	72	64	56	53	56	41		-	-	3	+	7	+	2	+	31
13	146	137	161	180	213	215	222	196	235	225	-	69	-	85	-	35	-	55	-	12
14	56	63	47	65	51	39	49	46	44	47	+	17	+	14	+	1	+	21	+	4
15	219	195	221	212	263	252	285	254	269	291	-	33	-	90	-	33	-	57	-	28
16	12	10	14	7	6	5	7	10	7	5	+	7	+	3	+	4		-	+	1
17	29	34	35	33	32	12	17	14	16	17	+	17	+	17	+	21	+	17	+	15
18	109	109	106	113	98	39	38	33	54	64	+	70	+	71	+	73	+	59	+	34
<b>Ge- samt- stadt</b>	1 307	1 225	1 316	1 361	1 478	1 335	1 386	1 298	1 352	1 380	-	28	-	161	+	18	+	9	+	98

Quelle: Bevölkerungsstatistik der Stadt Regensburg

## 16.21 Wanderungsbewegung

Zuzüge (einschließlich Binnenwanderung)					Fortzüge (einschließlich Binnenwanderung)					Wanderungssaldo (einschließlich Binnenwanderung)					Stadt- bezirk					
2010	2011	2012	2013	2014	2010	2011	2012	2013	2014	2010	2011	2012	2013	2014						
3 059	3 174	3 193	3 189	3 343	2 910	2 823	2 832	2 953	3 389	+	149	+	351	+	361	+	236	-	46	<b>01</b>
357	346	328	307	370	322	333	303	335	339	+	35	+	13	+	25	-	28	+	31	<b>02</b>
522	541	553	531	516	474	520	555	495	589	+	48	+	21	-	2	+	36	-	73	<b>03</b>
346	361	427	357	439	363	391	387	362	447	-	17	-	30	+	40	-	5	-	8	<b>04</b>
814	816	1 019	915	949	765	793	834	829	827	+	49	+	23	+	185	+	86	+	122	<b>05</b>
158	182	139	200	148	155	186	169	162	164	+	3	-	4	-	30	+	38	-	16	<b>06</b>
900	1 045	952	1 085	1 083	923	868	915	1 099	1 045	-	23	+	177	+	37	-	14	+	38	<b>07</b>
359	455	444	384	588	311	329	341	364	434	+	48	+	126	+	103	+	20	+	154	<b>08</b>
143	234	175	244	187	171	200	192	163	172	-	28	+	34	-	17	+	81	+	15	<b>09</b>
1 441	1 469	1 503	1 741	2 135	1 374	1 399	1 468	1 545	1 643	+	67	+	70	+	35	+	196	+	492	<b>10</b>
1 976	1 885	2 121	2 147	2 306	1 841	1 782	1 974	2 023	2 102	+	135	+	103	+	147	+	124	+	204	<b>11</b>
1 434	1 506	1 304	1 331	1 315	1 184	1 220	1 211	1 374	1 332	+	250	+	286	+	93	-	43	-	17	<b>12</b>
2 963	3 230	3 162	3 235	3 192	2 657	2 644	2 843	3 019	3 207	+	306	+	586	+	319	+	216	-	15	<b>13</b>
1 041	1 288	1 133	1 109	1 189	1 015	1 034	1 071	1 078	1 208	+	26	+	254	+	62	+	31	-	19	<b>14</b>
2 991	2 834	2 930	3 033	3 259	2 702	2 693	2 891	2 776	2 993	+	289	+	141	+	39	+	257	+	266	<b>15</b>
91	83	99	91	129	77	67	98	97	77	+	14	+	16	+	1	-	6	+	52	<b>16</b>
407	404	489	426	471	407	413	484	428	489	-	-	9	+	5	-	2	-	18	<b>17</b>	
862	1 032	1 065	875	924	705	702	763	768	548	+	157	+	330	+	302	+	107	+	376	<b>18</b>
19 864	20 885	21 036	21 200	22 543	18 356	18 397	19 331	19 870	21 005	+	1 508	+	2 488	+	1 705	+	1 330	+	1 538	<b>Ge- samt- stadt</b>

Quelle: Bevölkerungsstatistik der Stadt Regensburg

## 16.22 Geburten und Sterbefälle auf 1 000 Einwohner

Stadt- bezirk	Geburten					Sterbefälle					natürlicher Saldo									
	2010	2011	2012	2013	2014	2010	2011	2012	2013	2014	2010	2011	2012	2013	2014					
01	10,3	9,1	8,4	9,9	9,0	11,8	10,0	10,9	10,6	9,9	-	1,6	-	0,9	-	2,4	-	0,7	-	0,9
02	7,0	10,1	10,0	10,4	12,6	16,7	12,3	11,7	10,0	10,9	-	9,7	-	2,2	-	1,7	+	0,4	+	1,7
03	12,5	10,4	13,7	9,7	11,1	8,5	5,4	4,7	3,9	7,0	+	4,0	+	5,0	+	9,1	+	5,8	+	4,1
04	9,5	7,8	8,7	6,0	11,8	6,3	7,8	6,9	4,3	8,0	+	3,2	-	-	+	1,7	+	1,7	+	3,7
05	7,3	7,7	8,3	9,4	8,0	10,2	9,8	9,3	10,0	9,1	-	2,9	-	2,0	-	1,1	-	0,6	-	1,1
06	8,1	6,5	7,7	7,3	5,8	5,4	10,0	6,9	9,3	8,1	+	2,7	-	3,5	+	0,8	-	1,9	-	2,3
07	8,0	6,9	9,6	7,0	8,7	14,3	14,1	12,1	10,8	10,3	-	6,2	-	7,2	-	2,5	-	3,8	-	1,6
08	10,9	9,6	10,9	13,2	10,9	6,8	13,0	8,7	7,5	9,4	+	4,1	-	3,3	+	2,2	+	5,6	+	1,5
09	8,6	7,0	7,0	3,7	8,2	11,3	12,9	6,4	7,9	9,2	-	2,7	-	5,9	+	0,5	-	4,2	-	1,0
10	8,9	8,9	8,8	10,7	10,9	4,9	7,3	9,4	8,3	6,9	+	4,0	+	1,6	-	0,6	+	2,4	+	4,1
11	9,2	8,3	8,3	9,0	10,8	7,6	7,3	7,6	7,8	8,7	+	1,6	+	1,0	+	0,7	+	1,2	+	2,1
12	8,3	6,6	7,3	7,0	8,7	8,3	7,0	6,5	6,8	5,0	-	-	-	0,4	+	0,9	+	0,2	+	3,8
13	7,2	6,7	7,7	8,5	10,0	10,6	10,8	9,3	11,1	10,6	-	3,4	-	4,1	-	1,7	-	2,6	-	0,6
14	7,4	8,1	5,9	8,2	6,4	5,1	6,3	5,8	5,5	5,9	+	2,2	+	1,8	+	0,1	+	2,6	+	0,5
15	8,4	7,5	8,4	8,1	9,9	9,7	10,9	9,7	10,2	11,0	-	1,3	-	3,4	-	1,3	-	2,2	-	1,1
16	12,7	10,4	14,4	7,2	6,0	5,3	7,3	10,3	7,2	5,0	+	7,4	+	3,1	+	4,1	-	-	+	1,0
17	8,3	9,7	10,0	9,4	9,1	3,5	4,9	4,0	4,5	4,8	+	4,9	+	4,9	+	6,0	+	4,8	+	4,2
18	11,6	11,2	10,5	10,9	9,3	4,1	3,9	3,3	5,2	6,1	+	7,4	+	7,3	+	7,2	+	5,7	+	3,2
<b>Ge- samt- stadt</b>	8,8	8,1	8,6	8,8	9,5	9,0	9,2	8,5	8,8	8,8	-	0,2	-	1,1	+	0,1	+	0,1	+	0,6

Quelle: Bevölkerungsstatistik der Stadt Regensburg



## 16.23 Zuzüge und Fortzüge auf 1 000 Einwohner

Zuzüge (einschließlich Binnenwanderung)					Fortzüge (einschließlich Binnenwanderung)					Wanderungssaldo (einschließlich Binnenwanderung)					Stadt- bezirk					
2010	2011	2012	2013	2014	2010	2011	2012	2013	2014	2010	2011	2012	2013	2014						
192,6	196,8	193,8	190,3	198,4	183,2	175,0	171,9	176,3	201,1	+	9,4	+	21,8	+	21,9	+	14,1	-	2,7	<b>01</b>
156,9	151,4	142,5	133,5	160,7	141,5	145,7	131,6	145,7	147,2	+	15,4	+	5,7	+	10,9	-	12,2	+	13,5	<b>02</b>
130,9	133,9	135,6	128,6	124,9	118,9	128,7	136,0	119,9	142,6	+	12,0	+	5,2	-	0,5	+	8,7	-	17,7	<b>03</b>
99,8	104,7	123,6	102,6	126,1	104,7	113,4	112,0	104,1	128,4	-	4,9	-	8,7	+	11,6	-	1,4	-	2,3	<b>04</b>
78,8	78,9	97,8	86,9	89,4	74,1	76,7	80,1	78,7	77,9	+	4,7	+	2,2	+	17,8	+	8,2	+	11,5	<b>05</b>
60,6	69,8	53,6	77,1	56,9	59,5	71,3	65,2	62,4	63,1	+	1,2	-	1,5	-	11,6	+	14,6	-	6,2	<b>06</b>
101,8	117,9	106,7	121,7	121,4	104,4	98,0	102,5	123,3	117,2	-	2,6	+	20,0	+	4,1	-	1,6	+	4,3	<b>07</b>
122,8	151,3	142,4	120,5	177,7	106,4	109,4	109,3	114,2	131,2	+	16,4	+	41,9	+	33,0	+	6,3	+	46,5	<b>08</b>
76,7	125,8	93,7	128,4	96,0	91,7	107,5	102,8	85,8	88,3	-	15,0	+	18,3	-	9,1	+	42,6	+	7,7	<b>09</b>
180,7	182,3	185,3	211,5	248,0	172,3	173,6	181,0	187,7	190,9	+	8,4	+	8,7	+	4,3	+	23,8	+	57,2	<b>10</b>
146,6	138,4	154,1	154,4	163,3	136,6	130,8	143,4	145,5	148,8	+	10,0	+	7,6	+	10,7	+	8,9	+	14,4	<b>11</b>
185,3	188,0	158,9	161,5	159,7	153,0	152,3	147,5	166,8	161,8	+	32,3	+	35,7	+	11,3	-	5,2	-	2,1	<b>12</b>
146,4	156,9	150,8	152,8	150,2	131,3	128,4	135,6	142,6	150,9	+	15,1	+	28,5	+	15,2	+	10,2	-	0,7	<b>13</b>
137,0	166,1	143,1	139,2	148,9	133,6	133,3	135,3	135,3	151,3	+	3,4	+	32,7	+	7,8	+	3,9	-	2,4	<b>14</b>
115,1	108,4	112,0	115,4	122,7	104,0	103,0	110,5	105,6	112,7	+	11,1	+	5,4	+	1,5	+	9,8	+	10,0	<b>15</b>
96,6	86,3	101,5	93,2	129,1	81,7	69,7	100,5	99,4	77,1	+	14,9	+	16,6	+	1,0	-	6,1	+	52,1	<b>16</b>
117,0	115,8	139,4	120,8	133,3	117,0	118,4	138,0	121,3	138,4	-	-	2,6	+	1,4	-	0,6	-	5,1	<b>17</b>	
91,6	106,1	105,3	84,3	87,4	74,9	72,2	75,5	74,0	51,8	+	16,7	+	33,9	+	29,9	+	10,3	+	35,6	<b>18</b>
133,3	138,4	137,5	137,2	144,5	123,2	121,9	126,4	128,6	134,6	+	10,1	+	16,5	+	11,1	+	8,6	+	9,9	<b>Ge- samt- stadt</b>

Quelle: Bevölkerungsstatistik der Stadt Regensburg

## 16.24 Bevölkerungssaldo

Stadt- bezirk	insgesamt					Deutsche					Ausländer				
	2010	2011	2012	2013	2014	2010	2011	2012	2013	2014	2010	2011	2012	2013	2014
01	+ 124	+ 360	+ 330	+ 231	- 39	+ 114	+ 252	+ 248	+ 87	- 66	+ 10	+ 108	+ 82	+ 144	+ 27
02	+ 10	+ 9	+ 24	- 29	+ 36	+ 13	+ 13	+ 23	- 30	+ 4	- 3	- 4	+ 1	+ 1	+ 32
03	+ 62	+ 42	+ 39	+ 58	- 53	+ 59	+ 27	+ 34	+ 60	- 69	+ 3	+ 15	+ 5	- 2	+ 16
04	- 7	- 32	+ 45	+ 4	- 1	- 5	- 30	+ 10	- 10	- 21	- 2	- 2	+ 35	+ 14	+ 20
05	+ 27	- 5	+ 164	+ 69	+ 95	+ 30	- 39	+ 59	- 70	- 34	- 3	+ 34	+ 105	+ 139	+ 129
06	+ 10	- 7	- 28	+ 35	- 22	+ 2	- 5	- 42	+ 10	- 32	+ 8	- 2	+ 14	+ 25	+ 10
07	- 73	+ 111	+ 14	- 32	+ 42	- 123	+ 91	- 83	- 132	+ 25	+ 50	+ 20	+ 97	+ 100	+ 17
08	+ 56	+ 112	+ 110	+ 26	+ 217	+ 50	+ 83	+ 80	+ 16	+ 184	+ 6	+ 29	+ 30	+ 10	+ 33
09	- 34	+ 24	- 10	+ 76	+ 18	- 35	+ 8	- 16	+ 68	+ 5	+ 1	+ 16	+ 6	+ 8	+ 13
10	+ 99	+ 70	+ 34	+ 207	+ 545	- 1	- 27	- 65	- 13	+ 368	+ 100	+ 97	+ 99	+ 220	+ 177
11	+ 160	+ 127	+ 156	+ 138	+ 292	+ 93	+ 46	- 12	- 37	+ 99	+ 67	+ 81	+ 168	+ 175	+ 193
12	+ 251	+ 287	+ 109	- 46	+ 35	+ 211	+ 263	+ 60	- 59	- 11	+ 40	+ 24	+ 49	+ 13	+ 46
13	+ 215	+ 478	+ 271	+ 150	+ 4	+ 113	+ 340	+ 151	- 33	- 133	+ 102	+ 138	+ 120	+ 183	+ 137
14	+ 43	+ 276	+ 49	+ 50	- 15	+ 59	+ 221	- 11	- 72	- 52	- 16	+ 55	+ 60	+ 122	+ 37
15	+ 267	+ 45	+ 10	+ 229	+ 309	+ 160	- 26	- 140	+ 107	+ 205	+ 107	+ 71	+ 150	+ 122	+ 104
16	+ 20	+ 19	+ 8	- 6	+ 52	+ 19	- 5	+ 2	- 14	+ 38	+ 1	+ 24	+ 6	+ 8	+ 14
17	+ 15	+ 9	+ 27	+ 12	+ 3	+ 8	- 11	- 21	- 11	- 27	+ 7	+ 20	+ 48	+ 23	+ 30
18	+ 235	+ 402	+ 371	+ 167	+ 217	+ 227	+ 342	+ 349	+ 95	+ 149	+ 8	+ 60	+ 22	+ 72	+ 68
<b>Ge- samt- stadt</b>	+ 1 480	+ 2 327	+ 1 723	+ 1 339	+ 1 735	+ 994	+ 1 543	+ 626	- 38	+ 632	+ 486	+ 784	+ 1 097	+ 1 377	+ 1 103

Quelle: Bevölkerungsstatistik der Stadt Regensburg

## 16.25 Bevölkerungssaldo auf 1 000 Einwohner, Deutsche und Ausländer

insgesamt					Deutsche					Ausländer					Stadt- bezirk															
2010	2011	2012	2013	2014	2010	2011	2012	2013	2014	2010	2011	2012	2013	2014																
+	7,8	+	22,3	+	20,0	+	13,8	-	2,3	+	8,0	+	17,5	+	16,9	+	5,9	-	4,4	+	6,1	+	63,8	+	45,8	+	75,7	+	13,6	<b>01</b>
+	4,4	+	3,9	+	10,4	-	12,6	+	15,6	+	6,1	+	6,1	+	10,7	-	14,0	+	1,9	-	18,7	-	25,5	+	6,4	+	6,4	+	185,0	<b>02</b>
+	15,6	+	10,4	+	9,6	+	14,1	-	12,8	+	15,9	+	7,2	+	9,0	+	15,6	-	18,0	+	11,3	+	54,6	+	17,6	-	7,0	+	54,6	<b>03</b>
-	2,0	-	9,3	+	13,0	+	1,1	-	0,3	-	1,6	-	9,5	+	3,2	-	3,2	-	6,7	-	7,0	-	7,0	+	116,1	+	42,9	+	58,3	<b>04</b>
+	2,6	-	0,5	+	15,7	+	6,5	+	8,9	+	3,2	-	4,1	+	6,2	-	7,4	-	3,6	-	3,4	+	37,8	+	108,3	+	127,3	+	105,3	<b>05</b>
+	3,8	-	2,7	-	10,8	+	13,5	-	8,5	+	0,8	-	2,0	-	16,7	+	4,0	-	12,9	+	111,1	-	26,7	+	172,8	+	248,8	+	84,7	<b>06</b>
-	8,3	+	12,5	+	1,6	-	3,6	+	4,7	-	15,5	+	11,5	-	10,5	-	16,9	+	3,2	+	54,5	+	21,0	+	96,0	+	90,2	+	14,6	<b>07</b>
+	19,2	+	37,2	+	35,3	+	8,2	+	65,6	+	18,8	+	30,4	+	28,5	+	5,6	+	62,2	+	22,9	+	103,8	+	97,1	+	30,4	+	94,2	<b>08</b>
-	18,2	+	12,9	-	5,4	+	40,0	+	9,2	-	20,3	+	4,7	-	9,4	+	39,3	+	2,8	+	7,0	+	105,3	+	36,8	+	47,1	+	72,0	<b>09</b>
+	12,4	+	8,7	+	4,2	+	25,1	+	63,3	-	0,2	-	4,2	-	10,1	-	2,0	+	55,9	+	67,8	+	61,6	+	59,2	+	120,2	+	87,2	<b>10</b>
+	11,9	+	9,3	+	11,3	+	9,9	+	20,7	+	8,1	+	4,0	-	1,0	-	3,2	+	8,5	+	34,3	+	39,9	+	78,0	+	75,3	+	76,9	<b>11</b>
+	32,4	+	35,8	+	13,3	-	5,6	+	4,3	+	30,2	+	36,4	+	8,1	-	8,0	-	1,5	+	52,8	+	30,4	+	59,3	+	15,2	+	51,9	<b>12</b>
+	10,6	+	23,2	+	12,9	+	7,1	+	0,2	+	6,1	+	18,0	+	7,9	-	1,7	-	7,0	+	62,8	+	79,1	+	64,0	+	90,3	+	62,7	<b>13</b>
+	5,7	+	35,6	+	6,2	+	6,3	-	1,9	+	8,8	+	32,1	-	1,6	-	10,4	-	7,6	-	18,6	+	62,7	+	64,2	+	118,9	+	33,5	<b>14</b>
+	10,3	+	1,7	+	0,4	+	8,7	+	11,6	+	6,7	-	1,1	-	5,9	+	4,5	+	8,5	+	50,3	+	32,0	+	64,5	+	49,5	+	40,4	<b>15</b>
+	21,2	+	19,8	+	8,2	-	6,1	+	52,1	+	20,6	-	5,4	+	2,2	-	15,2	+	40,8	+	46,5	+	705,9	+	122,4	+	142,9	+	209,0	<b>16</b>
+	4,3	+	2,6	+	7,7	+	3,4	+	0,8	+	2,4	-	3,4	-	6,4	-	3,4	-	8,4	+	34,6	+	92,6	+	192,0	+	80,6	+	96,2	<b>17</b>
+	25,0	+	41,3	+	36,7	+	16,1	+	20,5	+	26,4	+	38,6	+	37,9	+	10,1	+	15,6	+	9,7	+	70,0	+	24,5	+	76,2	+	67,0	<b>18</b>
+	9,9	+	15,4	+	11,3	+	8,7	+	11,1	+	7,4	+	11,4	+	4,6	-	0,3	+	4,6	+	33,6	+	51,9	+	68,4	+	79,7	+	59,5	<b>Ge- samt- stadt</b>

Quelle: Bevölkerungsstatistik der Stadt Regensburg

## 16.26 Umzüge in den Stadtbezirken im Jahr 2014

aus	in	Stadtbezirk																		insgesamt
		01	02	03	04	05	06	07	08	09	10	11	12	13	14	15	16	17	18	
Stadt-	01	616	59	48	16	38	2	54	44	9	148	115	75	176	34	303	12	9	39	1 797
bezirk	02	39	14	13	1	5	-	11	25	3	17	10	6	14	1	21	1	2	4	187
	03	25	14	33	5	8	2	30	23	-	18	18	8	24	4	38	6	4	8	268
	04	19	-	2	28	30	3	19	12	2	7	14	9	19	6	30	1	3	13	217
	05	41	3	8	22	154	1	78	15	2	37	44	15	45	5	33	1	5	16	525
	06	8	-	-	2	6	19	7	-	1	4	6	1	2	1	7	-	2	10	76
	07	44	11	24	22	56	4	160	27	8	29	50	13	47	5	40	2	5	12	559
	08	17	3	3	4	32	-	20	27	4	10	10	9	13	6	16	3	-	3	180
	09	3	-	-	2	3	1	5	1	31	4	1	5	9	2	1	1	1	2	72
	10	97	14	22	8	38	8	33	23	7	122	96	44	67	15	44	2	10	15	665
	11	139	13	20	14	63	7	44	13	3	88	366	70	120	33	112	4	11	37	1 157
	12	98	7	3	3	22	1	18	12	4	39	77	75	81	28	100	2	7	31	608
	13	171	18	14	19	40	12	42	23	11	98	123	78	542	68	196	4	24	55	1 538
	14	38	-	3	-	16	4	14	6	3	21	30	26	120	87	76	1	8	17	470
	15	202	20	24	26	57	12	62	39	4	67	86	60	153	60	766	17	15	52	1 722
	16	4	1	-	1	2	-	2	2	1	2	3	-	5	-	10	4	-	-	37
	17	16	1	2	1	12	2	3	4	5	12	17	14	29	4	19	1	40	7	189
	18	24	2	8	8	8	1	10	9	4	21	61	22	41	7	30	-	5	176	437
insgesamt		1 601	180	227	182	590	79	612	305	102	744	1 127	530	1 507	366	1 842	62	151	497	10 704

## 16.27 Umzüge der Ausländer/innen in den Stadtbezirken im Jahr 2014

aus	in	Stadtbezirk																		insgesamt
		01	02	03	04	05	06	07	08	09	10	11	12	13	14	15	16	17	18	
Stadt-	01	91	16	5	7	15	1	12	-	7	27	33	10	48	10	54	3	3	9	351
bezirk	02	7	4	-	-	4	-	2	5	-	3	2	1	-	-	6	1	1	-	36
	03	6	-	3	1	-	-	2	2	-	4	4	1	4	-	4	-	-	-	31
	04	7	-	2	4	10	2	6	4	-	3	6	2	14	3	7	-	-	1	71
	05	11	-	2	2	22	-	20	-	-	18	5	6	14	1	5	1	2	3	112
	06	3	-	-	-	1	4	2	-	-	1	-	-	-	-	1	-	-	10	22
	07	14	3	1	7	18	1	37	6	3	5	12	2	7	-	9	-	-	5	130
	08	3	1	-	2	8	-	5	5	-	3	-	-	4	2	3	-	-	1	37
	09	1	-	-	1	-	-	-	1	10	2	-	-	3	2	-	1	-	-	21
	10	28	1	3	5	13	2	10	6	3	48	49	6	15	6	17	-	5	4	221
	11	19	1	5	7	23	-	11	5	-	26	120	20	35	9	25	-	-	9	315
	12	11	1	1	-	7	-	3	-	-	12	5	15	8	4	14	-	2	4	87
	13	26	6	2	5	8	4	4	1	2	21	27	10	85	23	39	-	5	10	278
	14	10	-	-	-	-	3	2	3	-	9	3	4	31	33	12	1	2	2	115
	15	36	6	5	7	20	1	19	4	2	11	22	13	26	9	107	1	1	5	295
	16	1	1	-	-	2	-	-	-	1	-	-	-	-	-	1	-	-	-	6
	17	2	-	1	-	5	-	1	-	-	3	1	-	10	1	2	-	7	1	34
	18	9	-	4	1	-	-	1	3	-	4	20	8	8	5	9	-	1	31	104
insgesamt		285	40	34	49	156	18	137	45	28	200	309	98	312	108	315	8	29	95	2 266

Quelle: Bevölkerungsstatistik der Stadt Regensburg

## 16.28 Bautätigkeit und Wohnungswesen

Stadt- bezirk	Baufertigstellungen									
	Neue Wohngebäude <sup>1)</sup>					Wohnungen in Wohn- und Nichtwohngebäuden <sup>2)</sup>				
	insgesamt			davon 2014 mit ...		insgesamt			davon 2014 mit ...	
	2012	2013	2014	1 oder 2 Wohnungen	3 und mehr Wohnungen	2012	2013	2014	1 oder 2 Wohn- räumen	3 oder mehr Wohn- räumen
<b>01</b>	4	5	4	2	2	218	48	164	144	20
<b>02</b>	1	1	2	1	1	2	1	10	-	10
<b>03</b>	1	1	1	-	1	-	8	7	-	7
<b>04</b>	20	-	5	4	1	21	3	- 2	3	- 5
<b>05</b>	11	6	18	10	8	62	16	69	4	65
<b>06</b>	5	10	6	5	1	6	10	8	-	8
<b>07</b>	20	4	16	11	5	19	15	38	- 3	41
<b>08</b>	23	-	29	11	18	59	-	170	54	116
<b>09</b>	1	12	7	7	-	1	20	11	1	10
<b>10</b>	3	13	17	-	17	15	132	430	271	159
<b>11</b>	12	6	11	8	3	145	76	70	30	40
<b>12</b>	15	1	2	-	2	142	6	44	19	25
<b>13</b>	26	12	12	10	2	62	7	25	5	20
<b>14</b>	9	5	3	2	1	10	9	8	-	8
<b>15</b>	30	20	52	14	38	84	64	397	19	378
<b>16</b>	2	2	5	4	1	2	4	8	3	5
<b>17</b>	7	6	8	6	2	8	20	25	3	22
<b>18</b>	122	31	26	15	11	134	102	99	46	53
<b>Ge- samt- stadt</b>	312	135	224	110	114	990	541	1 581	599	982

<sup>1)</sup> einschließlich Wohnheime

<sup>2)</sup> einschließlich Baumaßnahmen an bestehenden Gebäuden, einschließlich Wohnungen in Wohnheimen

Quelle: Bautätigkeitsstatistik der Stadt Regensburg

## 16.29 Sozialversicherungspflichtig Beschäftigte (am Wohnort)

Stadt- bezirk	sozialversicherungspflichtig Beschäftigte am 30.06.2013						sozialversicherungspflichtig Beschäftigte am 30.06.2014					
	ins- gesamt	darunter					ins- gesamt	darunter				
		Männer	Ausländer	unter 20 Jahre	20 bis unter 25 Jahre	25 Jahre und älter		Männer	Ausländer	unter 20 Jahre	20 bis unter 25 Jahre	25 Jahre und älter
01	5 881	3 022	667	51	558	5 272	6 091	3 186	790	63	549	5 479
02	854	431	66	11	54	789	894	458	74	14	54	826
03	1 673	867	136	17	121	1 535	1 714	898	132	14	123	1 577
04	1 198	659	131	37	115	1 046	1 248	676	156	38	112	1 098
05	3 517	1 931	384	139	286	3 092	3 621	2 007	413	129	284	3 208
06	1 007	531	40	21	68	918	1 071	568	52	34	62	975
07	3 248	1 733	418	89	298	2 861	3 298	1 742	458	81	308	2 909
08	1 174	634	119	23	81	1 070	1 233	663	145	30	87	1 116
09	665	358	53	28	62	575	733	396	62	26	68	639
10	2 708	1 479	584	58	263	2 387	2 750	1 510	593	53	268	2 429
11	4 672	2 542	831	106	548	4 018	4 852	2 663	901	135	516	4 201
12	2 639	1 405	341	51	272	2 316	2 713	1 421	365	41	246	2 426
13	6 572	3 320	691	99	591	5 882	6 821	3 471	785	104	606	6 111
14	2 105	1 093	246	38	181	1 886	2 184	1 125	268	40	197	1 947
15	8 995	4 427	913	155	616	8 224	9 181	4 538	1 004	156	561	8 464
16	318	160	23	9	25	284	327	168	35	4	24	299
17	1 131	591	107	19	89	1 023	1 142	593	108	21	79	1 042
18	3 936	2 140	387	145	343	3 448	4 131	2 266	433	146	357	3 628
1)	210	105	26	3	15	192	476	236	48	7	40	429
<b>Ge- samt- stadt</b>	<b>52 503</b>	<b>27 428</b>	<b>6 163</b>	<b>1 099</b>	<b>4 586</b>	<b>46 818</b>	<b>54 480</b>	<b>28 585</b>	<b>6 822</b>	<b>1 136</b>	<b>4 541</b>	<b>48 803</b>

1) ohne Zuordnung

Quelle: Bundesagentur für Arbeit, Nürnberg

## 16.30 Arbeitslose

Arbeitslose am 30.06.2014										Stadt- bezirk
ins- gesamt	darunter									
	Männer	Ausländer	unter 20 Jahre	20 bis unter 25 Jahre	25 bis unter 55 Jahre	55 Jahre und älter	Schwer- behinderte	Langzeit- arbeitslose	Teilzeit- arbeitslose	
342	182	69	4	16	263	59	27	82	58	01
44	30	2	1	2	34	7	1	11	5	02
89	56	11	-	6	68	15	7	29	15	03
67	31	8	1	11	43	12	6	18	13	04
301	145	67	5	21	204	71	38	109	77	05
35	18	5	1	2	24	8	4	6	5	06
267	155	47	2	19	194	52	27	66	49	07
73	36	13	2	5	50	16	7	17	18	08
42	23	9	2	3	31	6	2	6	9	09
255	135	91	4	19	186	46	28	72	48	10
455	252	116	6	28	334	87	54	143	115	11
150	85	34	2	5	123	20	12	26	24	12
381	200	61	9	26	267	79	44	115	82	13
149	82	34	2	3	104	40	19	49	42	14
403	236	87	5	27	279	92	45	107	70	15
7	3	1	1	-	5	1	-	2	1	16
48	23	6	-	3	39	6	3	12	9	17
206	87	44	4	13	146	43	22	65	68	18
27	7	10	1	1	23	2	-	1	9	1) <sup>1)</sup>
3 341	1 786	715	52	210	2 417	662	346	936	717	<b>Ge- samt- stadt</b>

<sup>1)</sup> ohne Zuordnung

Quelle: Statistik der Bundesagentur für Arbeit

## 16.31 Fahrzeugbestand

Stadt- bezirk	Fahrzeugbestand									
	2013					2014				
	PKW		Kraft- räder	Nutz- fahrzeuge	An- hänger	PKW		Kraft- räder	Nutz- fahrzeuge	An- hänger
	ins- gesamt	dar. gewerbl.				ins- gesamt	dar. gewerbl.			
01	5 931	1 392	609	336	365	5 879	1 293	607	333	359
02	885	64	96	68	81	907	60	92	64	83
03	2 058	277	207	60	129	1 992	222	212	59	132
04	2 888	1 010	256	2 644	406	2 675	782	244	1 343	383
05	4 939	99	530	205	468	5 021	94	547	212	481
06	1 448	37	208	69	215	1 455	31	205	62	217
07	4 327	574	386	247	321	4 359	542	386	240	317
08	1 829	355	150	194	175	2 011	456	143	222	190
09	1 046	37	161	69	148	1 046	25	143	42	151
10	4 735	2 279	282	1 867	1 368	4 938	2 347	300	1 877	1 381
11	5 721	1 347	499	531	539	5 920	1 420	496	560	580
12	3 017	596	250	149	121	3 054	583	245	155	125
13	7 805	319	873	223	511	7 923	321	878	242	527
14	3 367	520	278	141	171	3 461	549	279	154	186
15	12 201	1 107	1 071	454	631	12 371	1 090	1 102	467	674
16	519	24	63	75	69	542	20	68	82	75
17	1 691	40	191	102	154	1 718	45	178	100	167
18	5 846	1 260	514	281	372	6 175	1 418	526	292	396
1)	1	-	1	5	2	-	-	1	5	2
<b>Ge- samt- stadt</b>	<b>70 254</b>	<b>11 337</b>	<b>6 625</b>	<b>7 720</b>	<b>6 246</b>	<b>71 447</b>	<b>11 298</b>	<b>6 652</b>	<b>6 511</b>	<b>6 426</b>

1) ohne Zuordnung

Quelle: Kraftfahrt-Bundesamt, Flensburg



## Regensburg und sein Umland



### 17.1 Regensburg und sein Umland

#### Stadt und Landkreis Regensburg



#### Region 11 "Regensburg"

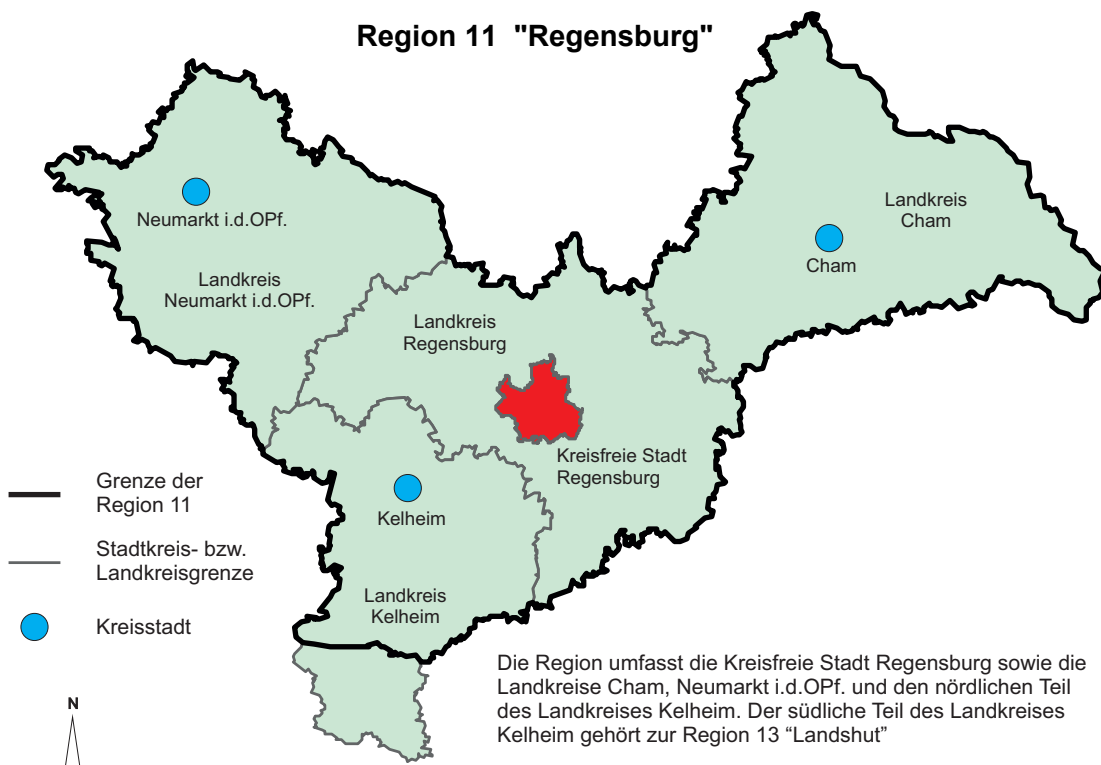

Die Region umfasst die Kreisfreie Stadt Regensburg sowie die Landkreise Cham, Neumarkt i.d.OPf. und den nördlichen Teil des Landkreises Kelheim. Der südliche Teil des Landkreises Kelheim gehört zur Region 13 "Landshut"

## 17.2 Bevölkerung in der Oberpfalz nach Landkreisen und kreisfreien Städten am 31.12.2014

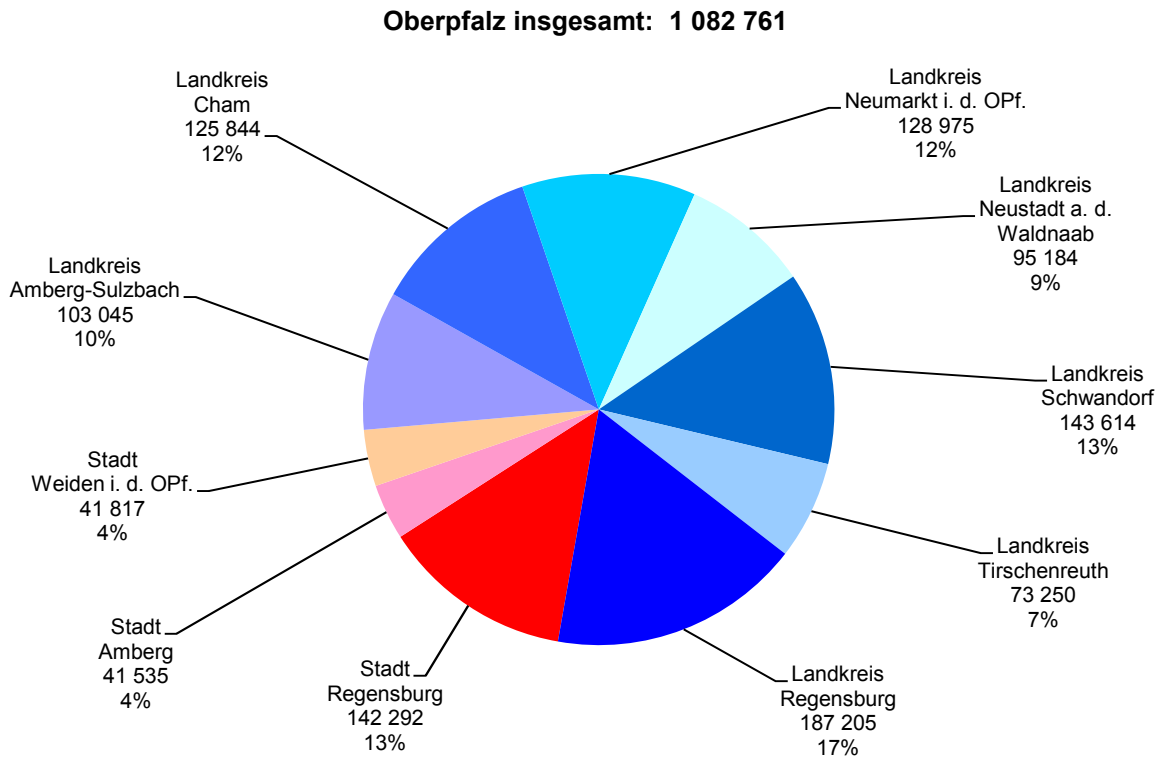

## 17.3 Sozialversicherungspflichtig Beschäftigte in der Oberpfalz nach Landkreisen und kreisfreien Städten am 30.06.2014

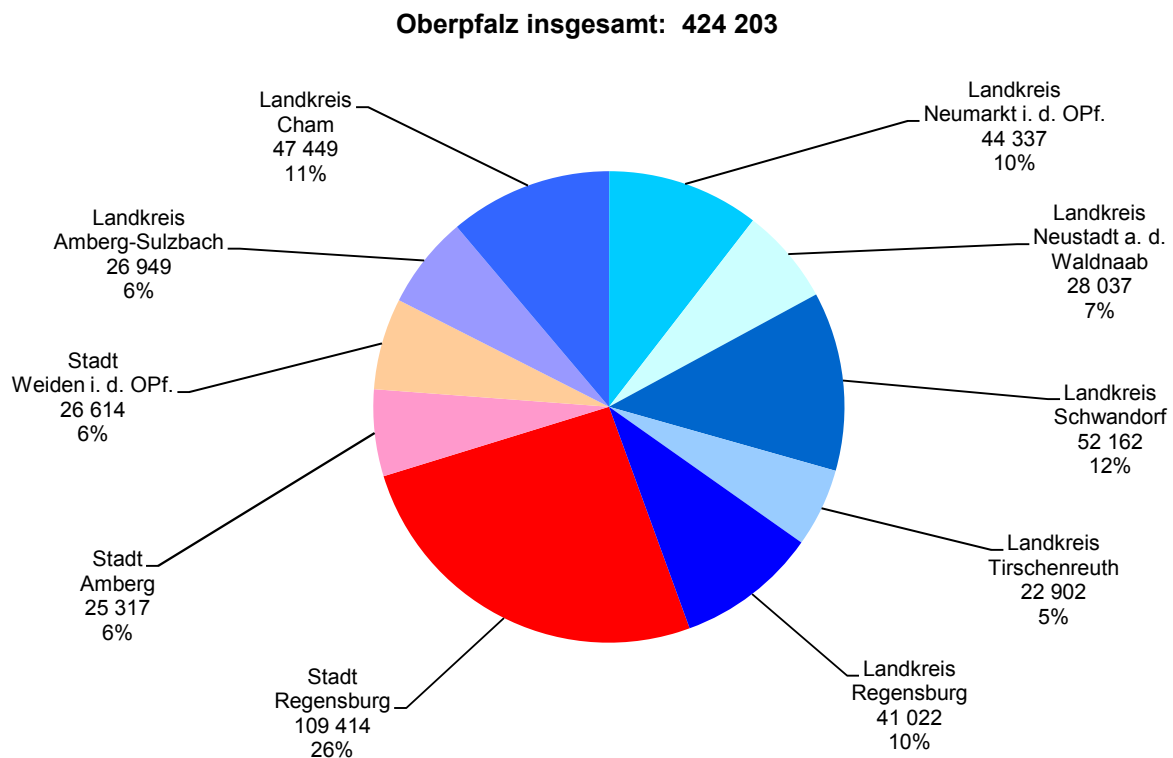

### 17.4 Beschäftigte im Verarbeitenden Gewerbe in der Oberpfalz nach Landkreisen und kreisfreien Städten am 30.09.2014

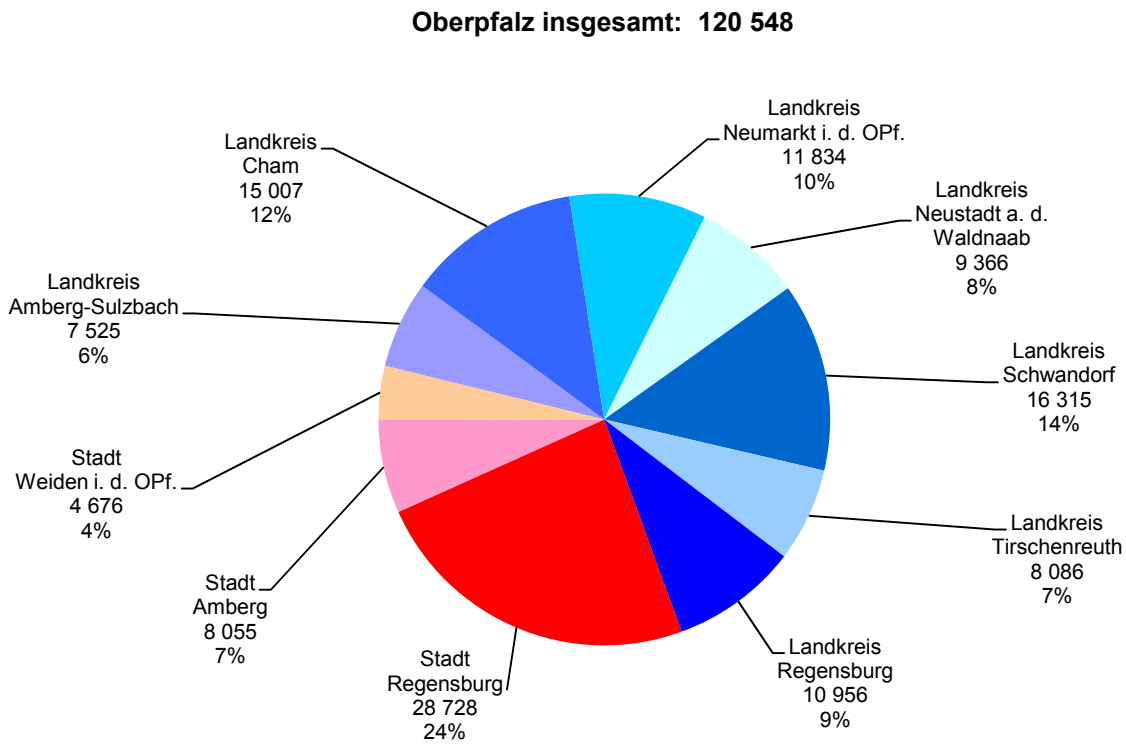

### 17.5 Arbeitslose in der Oberpfalz nach Landkreisen und kreisfreien Städten im Jahresdurchschnitt 2014

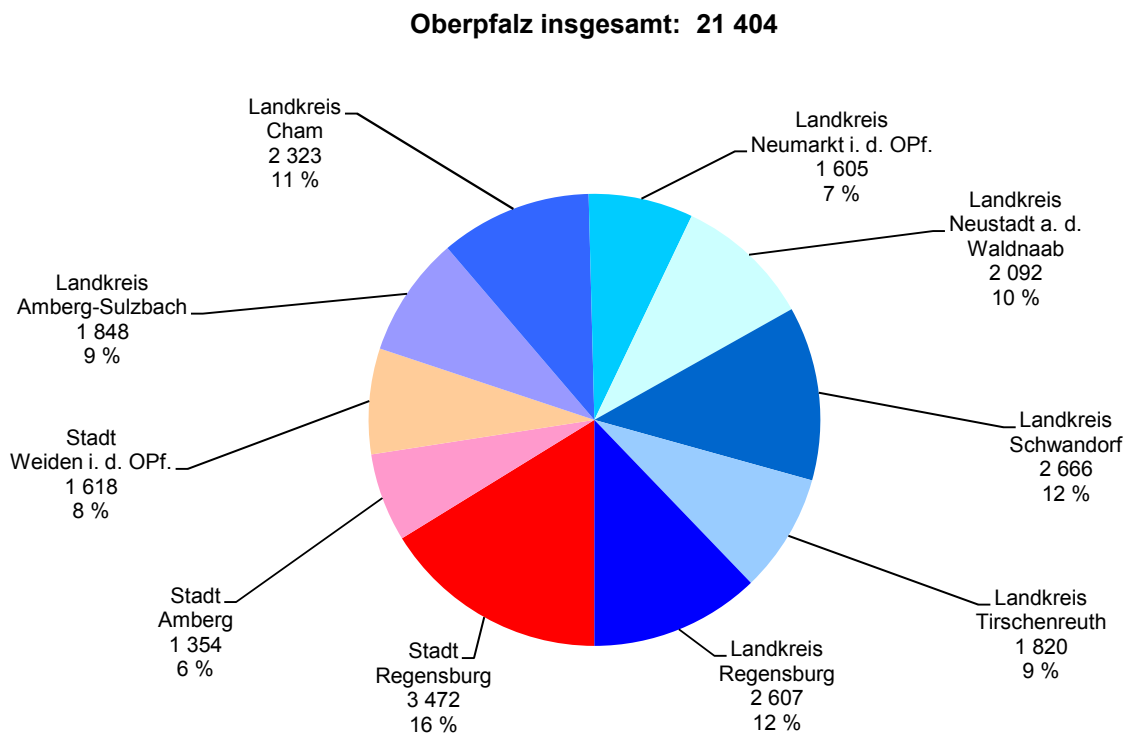

17.6 Fläche und Bevölkerungsstand <sup>1)</sup>

Region	Fläche am 31.12.2014 in km <sup>2</sup>	Einwohner je km <sup>2</sup> 2014	Einwohner (Gebietsstand: 01.01.94) zu den Volkszählungen am		Einwohner am 31.12.			
			27.05.1970	25.05.1987	insgesamt		dar. männlich	
					2013	2014	2013	2014
<b>Oberpfalz</b> .....	9 690,2	112	963 833	969 868	1 077 991	1 082 761	532 610	535 673
dav. <b>Kreisfreie Städte</b> .....	201,4	1 120	228 193	203 295	223 594	225 644	107 187	108 309
dav. Stadt Regensburg .....	80,7	1 763	133 049	118 625	140 276	142 292	67 091	68 086
Amberg .....	50,1	828	48 277	42 570	41 592	41 535	20 351	20 360
Weiden i. d. OPf. ....	70,5	593	46 867	42 100	41 726	41 817	19 745	19 863
<b>Landkreise</b> .....	9 488,8	90	735 640	766 573	854 397	857 117	425 423	427 364
dav. Landkreis Amberg-Weizsach .....	1 255,7	82	95 118	94 617	103 074	103 045	51 252	51 291
Cham .....	1 520,2	83	116 239	121 401	125 553	125 844	62 484	62 740
Neumarkt i. d. OPf. ....	1 344,1	96	92 705	105 346	127 826	128 975	64 012	64 722
Neustadt a. d. Waldnaab ....	1 427,7	67	92 397	91 792	95 447	95 184	47 339	47 239
Schwandorf .....	1 465,0	98	135 117	131 260	143 060	143 614	71 487	71 838
Tirschenreuth .....	1 084,2	68	83 757	77 865	73 457	73 250	36 343	36 286
Regensburg .....	1 391,9	134	120 307	144 292	185 980	187 205	92 506	93 248
dav. Gemeinde .....								
Alteglöfshaus .....	13,2	242	1 554	2 701	3 228	3 198	1 609	1 596
Altenthann .....	21,5	71	1 283	1 315	1 538	1 522	778	771
Auffhausen .....	27,3	66	1 403	1 461	1 777	1 789	896	902
Bach a. d. Donau .....	14,7	121	1 403	1 545	1 816	1 786	964	923
Barbing .....	30,5	173	2 732	3 373	5 244	5 289	2 629	2 673
Beratzhausen, Markt .....	72,5	75	4 821	5 117	5 366	5 416	2 676	2 699
Bernhardswald .....	71,8	76	3 684	4 225	5 508	5 493	2 721	2 715
Brennberg .....	30,5	63	1 616	1 555	1 920	1 920	972	969
Brunn .....	16,1	91	852	928	1 440	1 468	732	748
Deuerling .....	7,1	290	1 287	1 625	2 048	2 066	1 025	1 048
Donaustauf, Markt .....	9,7	405	2 772	3 288	3 938	3 933	1 954	1 952
Duggendorf .....	22,9	68	1 182	1 320	1 570	1 555	775	777
Hagelstadt .....	20,7	96	1 530	1 727	1 988	1 980	1 016	1 020
Hemau, Stadt .....	122,3	71	6 800	6 751	8 610	8 741	4 404	4 479
Holzheim a. Forst .....	15,6	62	812	846	964	971	481	486
Kallmünz, Markt .....	43,2	64	2 919	2 754	2 787	2 777	1 348	1 344
Köfering .....	5,3	459	1 026	1 030	2 411	2 423	1 224	1 237
Laaber, Markt .....	29,7	173	3 792	4 567	5 155	5 134	2 576	2 556
Lappersdorf, Markt .....	34,5	382	8 021	10 908	13 058	13 190	6 303	6 379
Mintraching .....	53,9	89	3 531	3 537	4 794	4 820	2 370	2 384
Mötzing .....	36,2	40	1 378	1 230	1 447	1 464	664	678
Neutraubling, Stadt .....	9,8	1 366	6 436	8 721	13 255	13 320	6 478	6 527
Nittendorf, Markt .....	33,5	272	5 802	6 550	8 998	9 088	4 414	4 473
Obertraubling .....	24,8	322	3 952	5 260	7 949	8 001	3 954	3 996
Pentling .....	32,6	182	2 849	4 828	5 940	5 916	2 995	2 971
Pettendorf .....	24,6	134	1 830	2 577	3 283	3 294	1 635	1 634
Pfkofen .....	15,3	105	1 035	1 084	1 600	1 604	817	824
Pfratter .....	48,2	65	2 202	2 511	3 112	3 149	1 573	1 596
Pielenhofen .....	14,5	103	1 051	1 060	1 465	1 494	735	747
Regenstau, Markt .....	103,8	152	10 141	12 849	15 527	15 772	7 708	7 829
Riehofen .....	23,9	32	868	755	761	763	398	399
Schierling, Markt .....	77,4	97	6 008	6 322	7 413	7 490	3 717	3 758
Sinzing .....	44,1	153	4 192	5 715	6 753	6 751	3 364	3 352
Sünching .....	19,4	103	1 598	1 677	2 029	1 997	975	973
Tegernheim .....	11,4	461	2 989	3 633	5 210	5 274	2 534	2 561
Thalmassing .....	37,1	90	1 891	2 238	3 293	3 331	1 638	1 659
Wenzenbach .....	29,8	282	4 056	5 535	8 337	8 409	4 213	4 254
Wiesent .....	26,7	95	1 749	1 997	2 480	2 532	1 253	1 291
Wörth a. d. Donau, Stadt .....	52,2	91	3 331	3 591	4 708	4 733	2 382	2 403
Wolfsegg .....	15,3	99	1 027	1 084	1 474	1 518	755	776
Zeitlarn .....	16,1	362	2 902	4 502	5 786	5 834	2 851	2 889
<b>Region 11</b> .....	5 207,9	130	532 371	563 661	673 733	679 434	333 194	336 632
dav. Stadt Regensburg .....	80,7	1 763	133 049	118 625	140 276	142 292	67 091	68 086
Landkreis Regensburg .....	1 391,9	134	120 307	144 292	185 980	187 205	92 506	93 248
Cham .....	1 520,2	83	116 239	121 401	125 553	125 844	62 484	62 740
Neumarkt i. d. OPf. ....	1 344,1	96	92 705	105 346	127 826	128 975	64 012	64 722
Kelheim (teilweise) .....	871,1	109	70 071	73 997	94 098	95 118	47 101	47 836

<sup>1)</sup> 1970 Wohnbevölkerung; ab 1987 Bevölkerung am Ort der Hauptwohnung (s. Seite 54); 2013 und 2014 auf der Basis vom Zensus 2011

Quelle: Bayerisches Landesamt für Statistik

17.7 Gemeindegebiete nach der Flächennutzung <sup>1)</sup> - absolut

Region	Fläche in km <sup>2</sup>	davon (in ha)									dar. Sied- lungs- und Ver- kehrs- fläche (in ha)
		Ge- bäude- und Frei- fläche	Be- triebs- fläche	Er- holungs- fläche	Verkehrsfläche		Land- wirt- schafts- fläche	Wald- fläche	Wasser- fläche	Flächen anderer Nutzung	
					ins- gesamt	dar. Straßen, Wege, Plätze					
<b>Oberpfalz</b> .....	9 690,2	51 381	4 416	4 651	45 382	43 461	404 021	411 522	15 141	32 505	103 845
dav. <b>Kreisfreie Städte</b> .....	201,4	5 074	293	810	2 182	1 947	6 794	3 893	379	711	8 266
dav. Stadt Regensburg .....	80,7	2 738	219	541	1 106	953	2 363	597	266	240	4 490
Amberg .....	50,1	1 100	37	105	458	434	2 009	1 096	35	174	1 712
Weiden i. d. OPf. ....	70,5	1 236	37	165	619	560	2 423	2 200	78	297	2 064
<b>Landkreise</b> .....	9 488,8	46 307	4 122	3 841	43 200	41 515	397 227	407 629	14 762	31 793	95 578
dav. Landkreis Amberg-Weizsach .....	1 255,7	5 310	848	477	5 711	5 494	49 754	60 214	1 110	2 150	11 809
Cham .....	1 520,2	8 155	323	554	6 695	6 473	65 809	65 944	1 664	2 872	15 681
Neumarkt i. d. OPf. ....	1 344,1	6 311	584	699	6 744	6 577	59 096	50 568	727	9 684	14 077
Neustadt a. d. Waldnaab .....	1 427,7	7 236	619	468	6 062	5 823	50 297	66 505	2 711	8 869	14 096
Schwandorf .....	1 465,0	7 412	906	527	7 033	6 688	57 943	65 321	4 121	3 235	15 449
Tirschenreuth .....	1 084,2	4 078	378	377	4 265	4 075	43 599	51 029	2 066	2 632	8 912
Regensburg .....	1 391,9	7 805	464	739	6 690	6 385	70 730	48 048	2 362	2 352	15 554
dav. Gemeinde .....											
Alteglöfshaus .....	13,2	117	8	6	69	62	786	318	4	12	194
Altenhann .....	21,5	118	4	6	82	82	1 253	638	17	30	210
Aufhausen .....	27,3	102	1	6	93	93	2 058	406	18	46	203
Bach a.d. Donau .....	14,7	81	3	6	52	52	340	708	231	51	141
Barbing .....	30,5	200	18	42	208	208	2 041	337	144	62	454
Beratzhausen, Markt .....	72,5	262	17	16	353	327	3 662	2 797	21	124	650
Bernhardswald .....	71,8	330	26	15	308	308	3 300	3 061	44	99	665
Brennberg .....	30,5	151	4	7	124	124	1 434	1 274	29	29	287
Brunn .....	16,1	67	6	4	72	72	573	870	0	19	147
Deuerling .....	7,1	77	1	4	42	38	405	139	5	40	124
Donaustauf, Markt .....	9,7	134	1	27	68	68	335	223	146	38	230
Duggendorf .....	22,9	103	5	3	103	103	868	1 104	45	56	216
Hagelstadt .....	20,7	98	2	7	96	81	1 550	299	4	17	204
Hemau, Stadt .....	122,3	490	47	27	521	521	6 756	4 227	9	154	1 081
Holzheim a. Forst .....	15,6	58	7	3	64	64	956	454	0	20	130
Kallmünz, Markt .....	43,2	138	21	9	151	151	1 997	1 825	45	133	318
Köfering .....	5,3	67	0	4	35	29	400	9	3	9	107
Laaber, Markt .....	29,7	204	5	16	199	175	1 471	973	16	82	426
Lappersdorf, Markt .....	34,5	347	3	30	190	190	1 612	1 190	21	58	572
Mintraching .....	53,9	239	56	27	201	183	4 075	569	141	81	483
Mötzing .....	36,2	87	33	8	133	126	2 452	803	37	64	233
Neutraubling, Stadt .....	9,8	343	15	58	102	101	352	17	68	20	512
Nittendorf, Markt .....	33,5	335	6	28	222	200	1 260	1 392	19	84	593
Obertraubling .....	24,8	285	3	21	174	130	1 642	319	8	32	486
Pentling .....	32,6	214	15	12	264	259	1 674	969	63	45	507
Pettendorf .....	24,6	150	14	11	104	104	1 430	613	105	31	268
Pfakofen .....	15,3	72	2	4	61	58	1 059	287	14	30	140
Pfatter .....	48,2	164	10	20	174	169	3 134	755	339	220	365
Pielenhofen .....	14,5	61	1	12	62	62	463	806	31	16	136
Regenstauf, Markt .....	103,8	623	13	35	499	480	4 012	4 874	200	122	1 166
Riekofen .....	23,9	62	2	5	72	63	1 906	298	9	39	141
Schierling, Markt .....	77,4	418	57	24	426	395	4 661	2 006	33	117	907
Sinzing .....	44,1	275	5	109	237	212	1 470	2 156	96	65	627
Sünching .....	19,4	123	13	6	88	78	1 228	441	12	30	230
Tegernheim .....	11,4	142	0	20	56	56	371	464	70	20	220
Thalmassing .....	37,1	153	1	11	162	153	2 408	933	11	31	327
Wenzenbach .....	29,8	287	13	15	157	153	1 309	1 120	23	62	469
Wiesent .....	26,7	127	1	14	117	117	779	1 572	36	27	260
Wörth a.d. Donau, Stadt .....	52,2	255	6	19	293	291	2 044	2 321	187	100	574
Wolfsegg .....	15,3	56	2	2	60	60	437	963	0	13	121
Zeitlarn .....	16,1	172	16	7	107	101	679	557	50	23	292
Gemeindefreie Gebiete .....	32,0	19	1	32	87	87	86	2 962	8	1	139
<b>Region 11</b> .....	5 207,9	29 476	2 206	2 897	25 049	24 065	236 213	201 845	6 241	16 869	58 830
dav. Stadt Regensburg .....	80,7	2 738	219	541	1 106	953	2 363	597	266	240	4 490
dav. Landkreis Regensburg .....	1 391,9	7 805	464	739	6 690	6 385	70 730	48 048	2 362	2 352	15 554
Cham .....	1 520,2	8 155	323	554	6 695	6 473	65 809	65 944	1 664	2 872	15 681
Neumarkt i. d. OPf. ....	1 344,1	6 311	584	699	6 744	6 577	59 096	50 568	727	9 684	14 077
Kelheim (teilweise) .....	871,1	4 468	615	364	3 813	3 677	38 214	36 689	1 221	1 721	9 026

<sup>1)</sup> Stand 31.12.2014

Quelle: Bayerisches Landesamt für Statistik

## 17.8 Gemeindegebiete nach der Flächennutzung <sup>1)</sup> - relativ

Fläche in km <sup>2</sup>	davon in Prozent									dar. Sied- lungs- und Ver- kehrs- fläche in %	Region
	Ge- bäude- und Frei- fläche	Be- triebs- fläche	Er- holungs- fläche	Verkehrsfläche		Land- wirt- schafts- fläche	Wald- fläche	Wasser- fläche	Flächen anderer Nutzung		
				ins- gesamt	dar. Straßen, Wege, Plätze						
9 690,2	5,3	0,5	0,5	4,7	4,5	41,7	42,5	1,6	3,4	10,7	<b>Oberpfalz</b>
201,4	25,2	1,5	4,0	10,8	9,7	33,7	19,3	1,9	3,5	41,0	dav. <b>Kreisfreie Städte</b>
80,7	33,9	2,7	6,7	13,7	11,8	29,3	7,4	3,3	3,0	55,6	dav. Stadt Regensburg
50,1	21,9	0,7	2,1	9,1	8,7	40,1	21,9	0,7	3,5	34,1	Amberg
70,5	17,5	0,5	2,3	8,8	7,9	34,3	31,2	1,1	4,2	29,3	Weiden i. d. OPf.
9 488,8	4,9	0,4	0,4	4,6	4,4	41,9	43,0	1,6	3,4	10,1	<b>Landkreise</b>
1 255,7	4,2	0,7	0,4	4,5	4,4	39,6	48,0	0,9	1,7	9,4	dav. Landkreis Amberg-Sulzbach
1 520,2	5,4	0,2	0,4	4,4	4,3	43,3	43,4	1,1	1,9	10,3	Cham
1 344,1	4,7	0,4	0,5	5,0	4,9	44,0	37,6	0,5	7,2	10,5	Neumarkt i. d. OPf.
1 427,7	5,1	0,4	0,3	4,2	4,1	35,2	46,6	1,9	6,2	9,9	Neustadt a. d. Waldnaab
1 465,0	5,1	0,6	0,4	4,8	4,6	39,6	44,6	2,8	2,2	10,5	Schwandorf
1 084,2	3,8	0,3	0,3	3,9	3,8	40,2	47,1	1,9	2,4	8,2	Tirschenreuth
1 391,9	5,6	0,3	0,5	4,8	4,6	50,8	34,5	1,7	1,7	11,2	Regensburg
											dav. Gemeinde
13,2	8,9	0,6	0,4	5,2	4,7	59,5	24,1	0,3	0,9	14,6	Alteglöfshaus
21,5	5,5	0,2	0,3	3,8	3,8	58,3	29,7	0,8	1,4	9,8	Altenthann
27,3	3,7	0,1	0,2	3,4	3,4	75,4	14,9	0,7	1,7	7,4	Aufhausen
14,7	5,5	0,2	0,4	3,5	3,5	23,1	48,1	15,7	3,5	9,6	Bach a.d. Donau
30,5	6,5	0,6	1,4	6,8	6,8	66,9	11,0	4,7	2,0	14,9	Barbing
72,5	3,6	0,2	0,2	4,9	4,5	50,5	38,6	0,3	1,7	9,0	Beratzhausen, Markt
71,8	4,6	0,4	0,2	4,3	4,3	45,9	42,6	0,6	1,4	9,2	Bernhardswald
30,5	4,9	0,1	0,2	4,1	4,1	47,0	41,7	0,9	1,0	9,4	Brennberg
16,1	4,2	0,3	0,2	4,5	4,5	35,6	54,0	0,0	1,2	9,1	Brunn
7,1	10,8	0,1	0,6	5,9	5,3	56,8	19,5	0,7	5,6	17,4	Deuerling
9,7	13,7	0,1	2,8	7,0	7,0	34,5	22,9	15,0	3,9	23,7	Donaustauf, Markt
22,9	4,5	0,2	0,2	4,5	4,5	37,9	48,3	2,0	2,4	9,4	Duggendorf
20,7	4,7	0,1	0,3	4,6	3,9	74,8	14,4	0,2	0,8	9,8	Hagelstadt
122,3	4,0	0,4	0,2	4,3	4,3	55,2	34,6	0,1	1,3	8,8	Hernau, Stadt
15,6	3,7	0,5	0,2	4,1	4,1	61,2	29,0	0,0	1,3	8,3	Holzheim a. Forst
43,2	3,2	0,5	0,2	3,5	3,5	46,2	42,3	1,0	3,1	7,4	Kallmünz, Markt
5,3	12,7	0,0	0,8	6,7	5,5	75,8	1,7	0,6	1,7	20,3	Köfering
29,7	6,9	0,2	0,6	6,7	5,9	49,6	32,8	0,5	2,8	14,4	Laaber, Markt
34,5	10,1	0,1	0,9	5,5	5,5	46,7	34,5	0,6	1,7	16,6	Lappersdorf, Markt
53,9	4,4	1,0	0,5	3,7	3,4	75,6	10,6	2,6	1,5	9,0	Mintraching
36,2	2,4	0,9	0,2	3,7	3,5	67,8	22,2	1,0	1,8	6,5	Mötzing
9,8	35,2	1,6	5,9	10,4	10,3	36,1	1,7	7,0	2,0	52,6	Neutraubling, Stadt
33,5	10,0	0,2	0,8	6,6	6,0	37,7	41,6	0,6	2,5	17,7	Nittendorf, Markt
24,8	11,5	0,1	0,9	7,0	5,3	66,1	12,8	0,3	1,3	19,6	Obertraubling
32,6	6,6	0,5	0,4	8,1	7,9	51,4	29,8	1,9	1,4	15,6	Pentling
24,6	6,1	0,6	0,5	4,2	4,2	58,2	25,0	4,3	1,2	10,9	Pettendorf
15,3	4,7	0,1	0,3	4,0	3,8	69,2	18,8	0,9	1,9	9,1	Pfakofen
48,2	3,4	0,2	0,4	3,6	3,5	65,1	15,7	7,0	4,6	7,6	Pfatter
14,5	4,2	0,1	0,9	4,3	4,3	31,9	55,5	2,1	1,1	9,4	Pielenhofen
103,8	6,0	0,1	0,3	4,8	4,6	38,7	47,0	1,9	1,2	11,2	Regenstauf, Markt
23,9	2,6	0,1	0,2	3,0	2,6	79,7	12,5	0,4	1,6	5,9	Riekofen
77,4	5,4	0,7	0,3	5,5	5,1	60,2	25,9	0,4	1,5	11,7	Schierling, Markt
44,1	6,2	0,1	2,5	5,4	4,8	33,3	48,9	2,2	1,5	14,2	Sinzing
19,4	6,3	0,7	0,3	4,5	4,0	63,2	22,7	0,6	1,5	11,8	Sünching
11,4	12,4	0,0	1,8	4,9	4,9	32,5	40,6	6,1	1,7	19,2	Tegernheim
37,1	4,1	0,0	0,3	4,4	4,1	64,9	25,1	0,3	0,8	8,8	Thalmassing
29,8	9,6	0,4	0,5	5,3	5,1	43,8	37,5	0,8	2,1	15,7	Wenzenbach
26,7	4,8	0,0	0,5	4,4	4,4	29,1	58,8	1,3	1,0	9,7	Wiesent
52,2	4,9	0,1	0,4	5,6	5,6	39,1	44,4	3,6	1,9	11,0	Wörth a.d. Donau, Stadt
15,3	3,7	0,2	0,1	3,9	3,9	28,5	62,8	0,0	0,9	7,9	Wolfsegg
16,1	10,7	1,0	0,4	6,7	6,3	42,2	34,6	3,1	1,4	18,1	Zeitlarn
32,0	0,6	0,0	1,0	2,7	2,7	2,7	92,7	0,2	0,0	4,4	Gemeindefreie Gebiete
5 207,9	5,7	0,4	0,6	4,8	4,6	45,4	38,8	1,2	3,2	11,3	<b>Region 11</b>
80,7	33,9	2,7	6,7	13,7	11,8	29,3	7,4	3,3	3,0	55,6	dav. Stadt Regensburg
1 391,9	5,6	0,3	0,5	4,8	4,6	50,8	34,5	1,7	1,7	11,2	Landkreis Regensburg
1 520,2	5,4	0,2	0,4	4,4	4,3	43,3	43,4	1,1	1,9	10,3	Cham
1 344,1	4,7	0,4	0,5	5,0	4,9	44,0	37,6	0,5	7,2	10,5	Neumarkt i. d. OPf.
871,1	5,1	0,7	0,4	4,4	4,2	43,9	42,1	1,4	2,0	10,4	Kelheim (teilweise)

<sup>1)</sup> Stand 31.12.2014

Quelle: Bayerisches Landesamt für Statistik

## 17.9 Altersstruktur - absolut

Region	Bevölkerung <sup>1)</sup> am 31.12.2014								
	ins- gesamt	davon im Alter von ... bis unter ... Jahren							
		unter 6	6 bis unter 15	15 bis unter 18	18 bis unter 25	25 bis unter 30	30 bis unter 50	50 bis unter 65	65 und älter
<b>Oberpfalz</b> .....	1 082 761	53 318	87 195	35 406	91 766	68 916	292 131	243 284	210 745
dav. <b>Kreisfreie Städte</b> .....	225 644	11 121	15 646	5 744	21 638	20 244	62 945	43 783	44 523
dav. Stadt Regensburg .....	142 292	7 335	9 477	3 278	14 938	14 863	41 590	25 347	25 464
Amberg .....	41 535	1 891	3 089	1 184	3 247	2 723	10 626	9 304	9 471
Weiden i. d. OPf. ....	41 817	1 895	3 080	1 282	3 453	2 658	10 729	9 132	9 588
<b>Landkreise</b> .....	857 117	42 197	71 549	29 662	70 128	48 672	229 186	199 501	166 222
dav. Landkreis Amberg-Regensburg .....	103 045	4 708	8 541	3 661	8 467	5 822	26 531	24 633	20 682
Cham .....	125 844	6 086	10 177	4 161	10 160	7 432	33 166	29 538	25 124
Neumarkt i. d. OPf. ....	128 975	6 708	11 170	4 635	11 184	7 482	35 144	29 223	23 429
Neustadt a. d. Waldnaab ....	95 184	4 449	7 997	3 422	7 863	5 343	25 062	22 432	18 616
Schwandorf .....	143 614	6 836	11 735	4 824	11 741	8 417	38 593	33 164	28 304
Tirschenreuth .....	73 250	3 363	5 638	2 486	5 940	3 928	18 535	17 358	16 002
Regensburg .....	187 205	10 047	16 291	6 473	14 773	10 248	52 155	43 153	34 065
dav. <b>Gemeinde</b> .....									
Alteglofsheim .....	3 198	169	258	112	252	160	871	804	572
Altenthann .....	1 522	79	144	60	114	78	429	367	251
Aufhausen .....	1 789	97	152	64	156	102	518	410	290
Bach a.d. Donau .....	1 786	101	130	57	124	94	470	453	357
Barbing .....	5 289	356	475	189	389	313	1 589	1 129	849
Beratzhausen, Markt .....	5 416	262	457	201	452	299	1 397	1 269	1 079
Bernhardswald .....	5 493	280	466	183	446	294	1 405	1 390	1 029
Brennberg .....	1 920	107	193	78	160	124	517	432	309
Brunn .....	1 468	96	146	59	142	93	411	316	205
Deuerling .....	2 066	90	186	88	185	93	508	549	367
Donaustauf, Markt .....	3 933	204	344	123	282	195	1 119	912	754
Duggendorf .....	1 555	75	149	48	118	81	411	423	250
Hagelstadt .....	1 980	85	156	55	171	116	531	490	376
Hemau, Stadt .....	8 741	521	827	327	755	497	2 406	1 893	1 515
Holzheim a. Forst .....	971	44	79	38	91	42	263	255	159
Kallmünz, Markt .....	2 777	127	228	90	186	143	673	756	574
Köfering .....	2 423	149	264	103	218	140	748	529	272
Laaber, Markt .....	5 134	251	400	169	429	266	1 334	1 290	995
Lappersdorf, Markt .....	13 190	682	1 180	449	1 008	642	3 546	2 853	2 830
Mintraching .....	4 820	253	427	155	376	271	1 457	1 080	801
Mötzing .....	1 464	67	115	36	128	104	383	359	272
Neutraubling, Stadt .....	13 320	755	1 223	439	1 027	825	3 754	2 888	2 409
Nittendorf, Markt .....	9 088	451	803	300	670	481	2 483	2 148	1 752
Obertraubling .....	8 001	506	664	272	592	481	2 385	1 717	1 384
Pentling .....	5 916	295	490	174	476	356	1 612	1 326	1 187
Pettendorf .....	3 294	192	294	123	221	140	930	820	574
Pfakofen .....	1 604	94	128	57	147	93	466	377	242
Pfatter .....	3 149	149	300	132	229	196	892	695	556
Pielenhofen .....	1 494	93	167	52	109	59	485	326	203
Regenstauf, Markt .....	15 772	868	1 255	522	1 244	897	4 362	3 637	2 987
Riekofen .....	763	30	53	31	74	28	210	186	151
Schierling, Markt .....	7 490	329	669	268	623	451	2 031	1 658	1 461
Sinzing .....	6 751	351	641	267	502	298	1 822	1 628	1 242
Sünching .....	1 997	104	192	61	147	96	550	410	437
Tegernheim .....	5 274	332	440	186	363	282	1 585	1 134	952
Thalmassing .....	3 331	197	262	121	269	182	998	848	454
Wenzenbach .....	8 409	460	733	303	712	404	2 439	2 012	1 346
Wiesent .....	2 532	130	200	93	204	140	744	595	426
Wörth a.d. Donau, Stadt .....	4 733	226	411	161	396	321	1 364	1 042	812
Wolfsegg .....	1 518	88	130	55	143	68	460	332	242
Zeitlarn .....	5 834	302	460	172	443	303	1 597	1 415	1 142
<b>Region 11</b> .....	681 538	35 348	55 661	21 749	59 413	45 799	188 930	148 803	125 835
dav. Stadt Regensburg .....	142 292	7 335	9 477	3 278	14 938	14 863	41 590	25 347	25 464
dav. Landkreis Regensburg .....	187 205	10 047	16 291	6 473	14 773	10 248	52 155	43 153	34 065
Cham .....	125 844	6 086	10 177	4 161	10 160	7 432	33 166	29 538	25 124
Neumarkt i. d. OPf. ....	128 975	6 708	11 170	4 635	11 184	7 482	35 144	29 223	23 429
Kelheim (teilweise) .....	97 222	5 172	8 546	3 202	8 358	5 774	26 875	21 542	17 753

<sup>1)</sup> Bevölkerung am Ort der Hauptwohnung (siehe Seite 54) auf der Basis vom Zensus 2011

Quelle: Bayerisches Landesamt für Statistik



## 17.10 Altersstruktur - relativ

Bevölkerung <sup>1)</sup> am 31.12.2014									Region
ins-gesamt	davon im Alter von ... bis unter ... Jahren								
	unter 6	6 bis unter 15	15 bis unter 18	18 bis unter 25	25 bis unter 30	30 bis unter 50	50 bis unter 65	65 und älter	
1 082 761	4,9	8,1	3,3	8,5	6,4	27,0	22,5	19,5	<b>Oberpfalz</b>
225 644	4,9	6,9	2,5	9,6	9,0	27,9	19,4	19,7	dav. <b>Kreisfreie Städte</b>
142 292	5,2	6,7	2,3	10,5	10,4	29,2	17,8	17,9	dav. Stadt Regensburg
41 535	4,6	7,4	2,9	7,8	6,6	25,6	22,4	22,8	Amberg
41 817	4,5	7,4	3,1	8,3	6,4	25,7	21,8	22,9	Weiden i. d. OPf.
857 117	4,9	8,3	3,5	8,2	5,7	26,7	23,3	19,4	<b>Landkreise</b>
103 045	4,6	8,3	3,6	8,2	5,6	25,7	23,9	20,1	dav. Landkreis Amberg-Sulzbach
125 844	4,8	8,1	3,3	8,1	5,9	26,4	23,5	20,0	Cham
128 975	5,2	8,7	3,6	8,7	5,8	27,2	22,7	18,2	Neumarkt i. d. OPf.
95 184	4,7	8,4	3,6	8,3	5,6	26,3	23,6	19,6	Neustadt a. d. Waldnaab
143 614	4,8	8,2	3,4	8,2	5,9	26,9	23,1	19,7	Schwandorf
73 250	4,6	7,7	3,4	8,1	5,4	25,3	23,7	21,8	Tirschenreuth
187 205	5,4	8,7	3,5	7,9	5,5	27,9	23,1	18,2	Regensburg
3 198	5,3	8,1	3,5	7,9	5,0	27,2	25,1	17,9	dav. Gemeinde
1 522	5,2	9,5	3,9	7,5	5,1	28,2	24,1	16,5	Alteglöfshaus
1 789	5,4	8,5	3,6	8,7	5,7	29,0	22,9	16,2	Altenthann
1 786	5,7	7,3	3,2	6,9	5,3	26,3	25,4	20,0	Aufhausen
5 289	6,7	9,0	3,6	7,4	5,9	30,0	21,3	16,1	Bach a.d. Donau
5 416	4,8	8,4	3,7	8,3	5,5	25,8	23,4	19,9	Barbing
5 493	5,1	8,5	3,3	8,1	5,4	25,6	25,3	18,7	Beratzhausen, Markt
1 920	5,6	10,1	4,1	8,3	6,5	26,9	22,5	16,1	Bernhardswald
1 468	6,5	9,9	4,0	9,7	6,3	28,0	21,5	14,0	Brennberg
2 066	4,4	9,0	4,3	9,0	4,5	24,6	26,6	17,8	Brunn
3 933	5,2	8,7	3,1	7,2	5,0	28,5	23,2	19,2	Deuerling
1 555	4,8	9,6	3,1	7,6	5,2	26,4	27,2	16,1	Donaustauf, Markt
1 980	4,3	7,9	2,8	8,6	5,9	26,8	24,7	19,0	Duggendorf
8 741	6,0	9,5	3,7	8,6	5,7	27,5	21,7	17,3	Hagelstadt
971	4,5	8,1	3,9	9,4	4,3	27,1	26,3	16,4	Hemau, Stadt
2 777	4,6	8,2	3,2	6,7	5,1	24,2	27,2	20,7	Holzheim a. Forst
2 423	6,1	10,9	4,3	9,0	5,8	30,9	21,8	11,2	Kallmünz, Markt
5 134	4,9	7,8	3,3	8,4	5,2	26,0	25,1	19,4	Köfering
13 190	5,2	8,9	3,4	7,6	4,9	26,9	21,6	21,5	Laaber, Markt
4 820	5,2	8,9	3,2	7,8	5,6	30,2	22,4	16,6	Lappersdorf, Markt
1 464	4,6	7,9	2,5	8,7	7,1	26,2	24,5	18,6	Mintraching
13 320	5,7	9,2	3,3	7,7	6,2	28,2	21,7	18,1	Mötzing
9 088	5,0	8,8	3,3	7,4	5,3	27,3	23,6	19,3	Neutraubling, Stadt
8 001	6,3	8,3	3,4	7,4	6,0	29,8	21,5	17,3	Nittendorf, Markt
5 916	5,0	8,3	2,9	8,0	6,0	27,2	22,4	20,1	Obertraubling
3 294	5,8	8,9	3,7	6,7	4,3	28,2	24,9	17,4	Pentling
1 604	5,9	8,0	3,6	9,2	5,8	29,1	23,5	15,1	Pettendorf
3 149	4,7	9,5	4,2	7,3	6,2	28,3	22,1	17,7	Pfakofen
1 494	6,2	11,2	3,5	7,3	3,9	32,5	21,8	13,6	Pfatter
15 772	5,5	8,0	3,3	7,9	5,7	27,7	23,1	18,9	Pielenhofen
763	3,9	6,9	4,1	9,7	3,7	27,5	24,4	19,8	Regenstauf, Markt
7 490	4,4	8,9	3,6	8,3	6,0	27,1	22,1	19,5	Riekofen
6 751	5,2	9,5	4,0	7,4	4,4	27,0	24,1	18,4	Schierling, Markt
1 997	5,2	9,6	3,1	7,4	4,8	27,5	20,5	21,9	Sinzing
5 274	6,3	8,3	3,5	6,9	5,3	30,1	21,5	18,1	Sünching
3 331	5,9	7,9	3,6	8,1	5,5	30,0	25,5	13,6	Tegernheim
8 409	5,5	8,7	3,6	8,5	4,8	29,0	23,9	16,0	Thalmassing
2 532	5,1	7,9	3,7	8,1	5,5	29,4	23,5	16,8	Wenzenbach
4 733	4,8	8,7	3,4	8,4	6,8	28,8	22,0	17,2	Wiesent
1 518	5,8	8,6	3,6	9,4	4,5	30,3	21,9	15,9	Wörth a.d. Donau, Stadt
5 834	5,2	7,9	2,9	7,6	5,2	27,4	24,3	19,6	Wolfsegg
									Zeitlarn
									<b>Region 11</b>
142 292	5,2	6,7	2,3	10,5	10,4	29,2	17,8	17,9	dav. Stadt Regensburg
187 205	5,4	8,7	3,5	7,9	5,5	27,9	23,1	18,2	Landkreis Regensburg
125 844	4,8	8,1	3,3	8,1	5,9	26,4	23,5	20,0	Cham
128 975	5,2	8,7	3,6	8,7	5,8	27,2	22,7	18,2	Neumarkt i. d. OPf.
97 222	5,3	8,8	3,3	8,6	5,9	27,6	22,2	18,3	Kelheim (teilweise)

<sup>1)</sup> Bevölkerung am Ort der Hauptwohnung (siehe Seite 54) auf der Basis vom Zensus 2011

Quelle: Bayerisches Landesamt für Statistik

17.11 Bevölkerungsbewegung <sup>1)</sup>

Region	Lebendgeborene		Gestorbene		Zugezogene		Fortgezogene		Bevölkerungssaldo	
	2012	2013	2012	2013	2012	2013	2012	2013	2012	2013
<b>Oberpfalz</b> .....	8 595	8 647	11 427	11 549	61 046	63 066	55 712	57 207	+ 2 502	+ 2 957
dav. <b>Kreisfreie Städte</b> .....	1 980	2 039	2 382	2 383	16 894	17 166	14 826	14 833	+ 1 666	+ 1 989
dav. Stadt Regensburg .....	1 328	1 373	1 320	1 326	12 130	12 242	10 198	10 333	+ 1 940	+ 1 956
Amberg .....	307	322	521	543	2 343	2 472	2 336	2 254	- 207	- 3
Weiden i. d. OPf. ....	345	344	541	514	2 421	2 452	2 292	2 246	- 67	+ 36
<b>Landkreise</b> .....	6 615	6 608	9 045	9 166	44 152	45 900	40 886	42 374	+ 836	+ 968
dav. Landkreis Amberg-Weizsach .....	760	738	1 133	1 127	4 709	4 874	4 595	4 757	- 259	- 272
Cham .....	992	961	1 394	1 496	5 863	5 887	5 374	5 436	+ 87	- 84
Neumarkt i. d. OPf. ....	987	1 050	1 212	1 259	6 584	6 926	5 970	6 045	+ 389	+ 672
Neustadt a. d. Waldnaab ....	728	676	1 067	1 033	4 959	4 909	4 883	5 144	- 263	- 592
Schwandorf .....	1 096	1 071	1 598	1 615	7 772	8 013	6 974	7 367	+ 296	+ 102
Tirschenreuth .....	538	549	918	967	2 826	2 945	3 030	3 004	- 584	- 477
Regensburg .....	1 514	1 563	1 723	1 669	11 439	12 346	10 060	10 621	+ 1 170	+ 1 619
dav. Gemeinde .....										
Alteglöfshaus .....	29	28	24	28	190	202	146	205	+ 49	- 3
Altenthann .....	13	14	6	11	39	54	61	57	- 15	-
Aufhausen .....	12	22	18	10	110	125	111	102	- 7	+ 35
Bach a.d. Donau .....	12	19	11	16	87	106	81	126	+ 7	- 17
Barbing .....	56	45	34	31	354	417	292	363	+ 84	+ 68
Beratzhausen, Markt .....	37	43	74	62	221	298	268	278	- 84	+ 1
Bernhardswald .....	53	45	66	59	275	287	214	274	+ 48	- 1
Brennberg .....	12	15	17	9	70	65	77	49	- 12	+ 22
Brunn .....	16	11	15	8	131	88	102	84	+ 30	+ 7
Deuerling .....	10	15	19	8	76	130	96	103	- 29	+ 34
Donaustauf, Markt .....	25	27	29	23	245	357	221	263	+ 20	+ 98
Duggendorf .....	13	11	14	8	65	60	63	71	+ 1	- 8
Hagelstadt .....	11	16	17	9	81	105	85	103	- 10	+ 9
Hemau, Stadt .....	90	66	106	104	375	420	330	300	+ 29	+ 82
Holzheim a. Forst .....	6	5	6	6	19	22	27	29	- 8	- 8
Kallmünz, Markt .....	27	17	45	51	140	141	96	144	+ 26	- 37
Köfering .....	14	17	10	8	161	195	138	177	+ 27	+ 27
Laaber, Markt .....	37	38	33	35	223	272	242	256	- 15	+ 19
Lappersdorf, Markt .....	91	122	159	160	876	917	819	781	- 11	+ 98
Mintraching .....	50	37	33	43	307	305	273	285	+ 51	+ 14
Mötzing .....	11	11	12	15	60	61	264	92	- 205	- 35
Neutraubling, Stadt .....	108	120	119	99	1 076	990	759	818	+ 306	+ 193
Nittendorf, Markt .....	65	80	83	74	598	634	500	562	+ 80	+ 78
Obertraubling .....	88	82	85	76	618	656	533	480	+ 88	+ 182
Pentling .....	41	51	62	50	396	611	351	409	+ 24	+ 203
Pettendorf .....	24	21	11	29	227	225	194	198	+ 46	+ 19
Pfakofen .....	14	13	7	12	94	103	99	75	+ 2	+ 29
Pfratter .....	24	26	18	15	170	228	166	186	+ 10	+ 53
Pielenhofen .....	13	13	10	15	104	116	92	82	+ 15	+ 32
Regenstauf, Markt .....	124	150	165	172	991	1 039	736	880	+ 214	+ 137
Riekofen .....	9	3	6	6	33	28	27	39	+ 9	- 14
Schierling, Markt .....	45	48	100	70	376	381	337	305	- 16	+ 54
Sinzing .....	49	50	47	57	398	350	359	381	+ 41	- 38
Sünching .....	22	16	32	33	151	147	106	103	+ 35	+ 27
Tegernheim .....	62	59	37	56	457	485	311	383	+ 171	+ 105
Thalmassing .....	33	32	18	21	190	241	195	228	+ 10	+ 24
Wenzenbach .....	55	63	58	44	470	462	429	430	+ 38	+ 51
Wiesent .....	21	19	24	20	147	137	134	148	+ 10	- 12
Wörth a.d. Donau, Stadt .....	35	36	42	58	442	481	300	338	+ 135	+ 121
Wolfsegg .....	16	14	6	8	49	73	45	77	+ 14	+ 2
Zeitlarn .....	41	43	45	50	347	332	381	357	- 38	- 32
<b>Region 11</b> .....	5 610	5 776	6 545	6 660	41 584	43 482	36 416	37 422	+ 4 233	+ 5 176
dav. Stadt Regensburg .....	1 328	1 373	1 320	1 326	12 130	12 242	10 198	10 333	+ 1 940	+ 1 956
Landkreis Regensburg .....	1 514	1 563	1 723	1 669	11 439	12 346	10 060	10 621	+ 1 170	+ 1 619
Cham .....	992	961	1 394	1 496	5 863	5 887	5 374	5 436	+ 87	- 84
Neumarkt i. d. OPf. ....	987	1 050	1 212	1 259	6 584	6 926	5 970	6 045	+ 389	+ 672
Kelheim (teilweise) .....	789	829	896	910	5 568	6 081	4 814	4 987	+ 647	+ 1 013

<sup>1)</sup> Bevölkerung am Ort der Hauptwohnung (siehe Seite 54)

Quelle: Bayerisches Landesamt für Statistik

## 17.12 Bevölkerungsbewegung auf 1 000 Einwohner <sup>1)</sup>

Lebend-geborene		Ge-storbene		Zu-gezogene		Fort-gezogene		Bevölkerungs-saldo		Region
2012	2013	2012	2013	2012	2013	2012	2013	2012	2013	
8,0	8,0	10,6	10,7	56,9	58,6	51,9	53,1	+ 2,3	+ 2,7	<b>Oberpfalz</b>
9,0	9,2	10,8	10,7	76,5	77,1	67,2	66,6	+ 7,5	+ 8,9	<b>dav. Kreisfreie Städte</b>
9,7	9,9	9,6	9,5	88,3	87,9	74,3	74,2	+ 14,1	+ 14,0	dav. Stadt Regensburg
7,4	7,7	12,5	13,1	56,2	59,4	56,0	54,2	- 5,0	- 0,1	Amberg
8,3	8,2	13,0	12,3	58,0	58,8	55,0	53,9	- 1,6	+ 0,9	Weiden i. d. OPf.
7,8	7,7	10,6	10,7	51,8	53,8	47,9	49,6	+ 1,0	+ 1,1	<b>Landkreise</b>
7,3	7,2	10,9	10,9	45,5	47,2	44,4	46,1	- 2,5	- 2,6	dav. Landkreis Amberg-Sulzbach
7,9	7,7	11,1	11,9	46,7	46,9	42,8	43,3	+ 0,7	- 0,7	Cham
7,8	8,2	9,5	9,9	51,9	54,3	47,0	47,4	+ 3,1	+ 5,3	Neumarkt i. d. OPf.
7,6	7,1	11,1	10,8	51,7	51,3	50,9	53,8	- 2,7	- 6,2	Neustadt a. d. Waldnaab
7,7	7,5	11,2	11,3	54,4	56,0	48,8	51,5	+ 2,1	+ 0,7	Schwandorf
7,3	7,5	12,4	13,1	38,1	40,0	40,8	40,8	- 7,9	- 6,5	Tirschenreuth
8,2	8,4	9,4	9,0	62,3	66,7	54,7	57,4	+ 6,4	+ 8,7	Regensburg
9,0	8,7	7,5	8,7	59,3	62,5	45,5	63,5	+ 15,3	- 0,9	dav. Gemeinde
8,4	9,1	3,9	7,2	25,2	35,1	39,5	37,1	- 9,7	-	Alteglöfshaim
6,9	12,5	10,3	5,7	63,0	71,0	63,6	58,0	- 4,0	+ 19,9	Altenthann
6,6	10,4	6,0	8,8	47,6	58,1	44,3	69,1	+ 3,8	- 9,3	Aufhausen
10,9	8,6	6,6	6,0	69,0	80,0	56,9	69,7	+ 16,4	+ 13,1	Bach a.d. Donau
6,9	8,0	13,7	11,6	40,9	55,6	49,6	51,8	- 15,6	+ 0,2	Barbing
9,7	8,2	12,0	10,7	50,1	52,1	39,0	49,8	+ 8,8	- 0,2	Beratzhausen, Markt
6,3	7,9	8,9	4,7	36,7	34,0	40,4	25,7	- 6,3	+ 11,5	Bernhardswald
11,3	7,7	10,6	5,6	92,4	61,3	72,0	58,5	+ 21,2	+ 4,9	Brennberg
4,9	7,4	9,4	3,9	37,5	64,0	47,4	50,7	- 14,3	+ 16,7	Brunn
6,5	6,9	7,6	5,9	64,0	91,8	57,7	67,6	+ 5,2	+ 25,2	Deuerling
8,3	7,0	8,9	5,1	41,3	38,1	40,0	45,1	+ 0,6	- 5,1	Donaustauf, Markt
5,5	8,1	8,6	4,5	40,8	52,9	42,8	51,9	- 5,0	+ 4,5	Duggendorf
10,6	7,7	12,4	12,1	44,0	49,0	38,8	35,0	+ 3,4	+ 9,6	Hagelstadt
6,1	5,2	6,1	6,2	19,5	22,7	27,6	30,0	- 8,2	- 8,3	Hemau, Stadt
9,6	6,1	16,0	18,2	49,8	50,3	34,1	51,3	+ 9,2	- 13,2	Holzheim a. Forst
5,9	7,1	4,2	3,3	67,9	81,3	58,2	73,8	+ 11,4	+ 11,3	Kallmünz, Markt
7,2	7,4	6,4	6,8	43,4	52,9	47,1	49,8	- 2,9	+ 3,7	Köfering
7,0	9,4	12,3	12,3	67,6	70,5	63,2	60,0	- 0,8	+ 7,5	Laaber, Markt
10,5	7,7	6,9	9,0	64,6	63,7	57,4	59,5	+ 10,7	+ 2,9	Lappersdorf, Markt
6,9	7,5	7,6	10,2	37,8	41,7	166,4	62,8	- 129,2	- 23,9	Mintraching
8,4	9,1	9,2	7,5	83,4	75,2	58,8	62,2	+ 23,7	+ 14,7	Mötzing
7,3	8,9	9,3	8,3	67,3	70,8	56,3	62,7	+ 9,0	+ 8,7	Neutraubling, Stadt
11,4	10,4	11,0	9,7	80,0	83,5	69,0	61,1	+ 11,4	+ 23,2	Nittendorf, Markt
7,2	8,7	10,8	8,6	69,2	104,7	61,3	70,1	+ 4,2	+ 34,8	Obertraubling
7,4	6,4	3,4	8,9	70,0	68,7	59,8	60,5	+ 14,2	+ 5,8	Pentling
8,9	8,2	4,5	7,6	59,9	65,0	63,1	47,3	+ 1,3	+ 18,3	Pettendorf
7,9	8,4	5,9	4,9	55,7	73,9	54,4	60,3	+ 3,3	+ 17,2	Pfakofen
9,1	9,0	7,0	10,4	72,9	80,1	64,5	56,6	+ 10,5	+ 22,1	Pfatter
8,1	9,7	10,8	11,1	64,8	67,2	48,2	56,9	+ 14,0	+ 8,9	Pielenhofen
11,7	3,9	7,8	7,8	42,8	36,5	35,0	50,8	+ 11,7	- 18,2	Regenstauf, Markt
6,1	6,5	13,6	9,5	51,0	51,6	45,7	41,3	- 2,2	+ 7,3	Riekofen
7,2	7,4	6,9	8,4	58,8	51,7	53,0	56,3	+ 6,1	- 5,6	Schierling, Markt
11,1	7,9	16,1	16,4	76,1	72,9	53,4	51,1	+ 17,6	+ 13,4	Sinzing
12,4	11,4	7,4	10,9	91,0	94,0	62,0	74,3	+ 34,1	+ 20,4	Sünching
10,1	9,8	5,5	6,4	58,3	73,5	59,8	69,5	+ 3,1	+ 7,3	Tegernheim
6,7	7,6	7,0	5,3	56,9	55,6	51,9	51,7	+ 4,6	+ 6,1	Thalmassing
8,4	7,6	9,7	8,0	59,1	55,1	53,9	59,5	+ 4,0	- 4,8	Wenzenbach
7,8	7,7	9,3	12,5	97,9	103,5	66,4	72,7	+ 29,9	+ 26,0	Wiesent
10,9	9,5	4,1	5,4	33,4	49,6	30,7	52,3	+ 9,6	+ 1,4	Wörth a.d. Donau, Stadt
7,0	7,4	7,7	8,6	59,5	57,2	65,3	61,5	- 6,5	- 5,5	Wolfsegg
										Zeitlarn
8,4	8,6	9,8	9,9	62,4	64,8	54,7	55,8	+ 6,4	+ 7,7	<b>Region 11</b>
9,7	9,9	9,6	9,5	88,3	87,9	74,3	74,2	+ 14,1	+ 14,0	dav. Stadt Regensburg
8,2	8,4	9,4	9,0	62,3	66,7	54,7	57,4	+ 6,4	+ 8,7	Landkreis Regensburg
7,9	7,7	11,1	11,9	46,7	46,9	42,8	43,3	+ 0,7	- 0,7	Cham
7,8	8,2	9,5	9,9	51,9	54,3	47,0	47,4	+ 3,1	+ 5,3	Neumarkt i. d. OPf.
8,5	8,9	9,7	9,7	60,0	65,0	51,9	53,3	+ 7,0	+ 10,8	Kelheim (teilweise)

<sup>1)</sup> Bevölkerung am Ort der Hauptwohnung (siehe Seite 54) auf der Basis vom Zensus 2011

Quelle: Bayerisches Landesamt für Statistik

## 17.13 Baufertigstellungen

Region	Fertiggestellte Wohngebäude insgesamt		Fertiggestellte Wohnungen <sup>1)</sup>							
			insgesamt		davon					
					mit 1 oder 2 Wohnräumen		mit 3 oder 4 Wohnräumen		mit 5 oder mehr Wohnräumen	
	2012	2013	2012	2013	2012	2013	2012	2013	2012	2013
<b>Oberpfalz</b> .....	2 240	2 189	3 853	3 694	539	443	1 038	1 034	2 276	2 217
dav. <b>Kreisfreie Städte</b> .....	482	315	1 197	896	338	258	399	301	460	337
dav. Stadt Regensburg .....	316	140	892	502	300	195	288	194	304	113
Amberg .....	66	69	113	114	14	6	30	36	69	72
Weiden i. d. OPf. ....	100	106	192	280	24	57	81	71	87	152
<b>Landkreise</b> .....	1 758	1 874	2 656	2 798	201	185	639	733	1 816	1 880
dav. Landkreis Amberg-Regensburg .....	75	238	105	329	4	15	14	64	87	250
Cham .....	201	279	373	402	36	23	96	71	241	308
Neumarkt i. d. OPf. ....	291	393	487	701	32	99	169	239	286	363
Neustadt a. d. Waldnaab ....	228	178	345	234	38	- 7	46	45	261	196
Schwandorf .....	219	217	311	358	22	31	69	106	220	221
Tirschenreuth .....	53	40	95	59	10	3	18	12	67	44
Regensburg .....	691	529	940	715	59	21	227	196	654	498
dav. Gemeinde										
Alteglöfshaus .....	19	9	22	9	1	-	1	3	20	6
Altenthann .....	3	-	3	2	-	-	-	1	3	1
Aufhausen .....	7	2	8	2	-	-	- 1	-	9	2
Bach a.d. Donau .....	2	5	2	5	-	-	-	2	2	3
Barbing .....	21	15	41	18	1	1	21	6	19	11
Beratzhausen, Markt .....	7	7	7	8	-	-	-	1	7	7
Bernhardswald .....	12	13	13	16	-	2	- 1	2	14	12
Brennberg .....	5	2	8	2	1	-	- 1	-	8	2
Brunn .....	8	9	8	9	-	-	-	1	8	8
Deuerling .....	2	4	2	4	-	-	-	-	2	4
Donaustauf, Markt .....	18	11	41	26	- 1	1	16	15	26	10
Duggendorf .....	6	1	7	2	1	-	1	2	5	-
Hagelstadt .....	7	6	6	8	-	-	- 1	6	7	2
Hemau, Stadt .....	29	31	30	38	-	1	3	10	27	27
Holzheim a. Forst .....	-	-	-	-	-	-	-	-	-	-
Kallmünz, Markt .....	2	3	2	4	-	1	1	- 1	1	4
Köfering .....	14	10	15	13	-	-	1	6	14	7
Laaber, Markt .....	5	8	5	11	-	-	-	1	5	10
Lappersdorf, Markt .....	31	37	53	48	18	5	6	5	29	38
Mintraching .....	41	10	45	12	-	-	9	3	36	9
Mötzing .....	2	-	4	-	-	-	3	-	1	-
Neutraubling, Stadt .....	79	40	109	42	6	2	38	3	65	37
Nittendorf, Markt .....	18	15	22	18	-	1	1	4	21	13
Obertraubling .....	32	40	47	56	-	-	14	5	33	51
Pentling .....	35	17	45	42	6	1	8	29	31	12
Pettendorf .....	15	14	17	17	1	1	2	-	14	16
Pfakofen .....	5	3	7	3	1	-	2	1	4	2
Pfatter .....	13	9	18	10	2	-	3	2	13	8
Pielenhofen .....	10	6	11	7	-	-	-	-	11	7
Regenstauf, Markt .....	61	65	73	104	3	2	16	44	54	58
Riekofen .....	4	-	4	-	-	-	-	-	4	-
Schierling, Markt .....	31	22	57	24	10	1	13	4	34	19
Sinzing .....	17	9	20	15	-	-	4	5	16	10
Sünching .....	13	9	20	9	5	-	6	-	9	9
Tegernheim .....	28	18	34	40	-	9	13	15	21	16
Thalmassing .....	16	18	17	19	1	-	3	1	13	18
Wenzenbach .....	32	23	63	28	-	-	35	5	28	23
Wiesent .....	10	16	14	18	-	1	4	4	10	13
Wörth a.d. Donau, Stadt .....	18	10	22	3	2	- 9	3	1	17	11
Wolfsegg .....	5	7	8	12	1	1	2	5	5	6
Zeitlarn .....	8	5	10	11	-	-	2	5	8	6
<b>Region 11</b> .....	1 690	1 607	2 961	2 816	449	421	840	856	1 672	1 539
dav. Stadt Regensburg .....	316	140	892	502	300	195	288	194	304	113
Landkreis Regensburg .....	691	529	940	715	59	21	227	196	654	498
Cham .....	201	279	373	402	36	23	96	71	241	308
Neumarkt i. d. OPf. ....	291	393	487	701	32	99	169	239	286	363
Kelheim (teilweise) .....	191	266	269	496	22	83	60	156	187	257

<sup>1)</sup> in Wohn- und Nichtwohngebäuden

Quelle: Bayerisches Landesamt für Statistik

## 17.14 Baubestand

Bestand an Wohngebäuden insgesamt		Bestand an Wohnungen <sup>1)</sup>								Region
		insgesamt		davon						
				mit 1 oder 2 Wohnräumen		mit 3 oder 4 Wohnräumen		mit 5 oder mehr Wohnräumen		
2012	2013	2012	2013	2012	2013	2012	2013	2012	2013	
287 380	287 926	530 968	525 106	50 836	49 723	201 904	197 182	278 228	278 201	<b>Oberpfalz</b>
38 916	39 114	132 362	131 586	29 062	28 952	65 708	64 787	37 592	37 847	dav. <b>Kreisfreie Städte</b>
20 894	20 977	85 510	85 312	23 343	23 432	42 165	41 736	20 002	20 144	dav. Stadt Regensburg
9 087	9 125	23 038	22 651	3 143	2 994	11 079	10 828	8 816	8 829	Amberg
8 935	9 012	23 814	23 623	2 576	2 526	12 464	12 223	8 774	8 874	Weiden i. d. OPf.
248 464	248 812	398 606	393 520	21 774	20 771	136 196	132 395	240 636	240 354	<b>Landkreise</b>
29 942	29 893	49 305	48 456	2 750	2 504	16 522	16 046	30 033	29 906	dav. Landkreis Amberg-Sulzbach
38 091	38 123	59 710	58 756	3 220	3 100	20 572	19 810	35 918	35 846	Cham
36 657	36 810	55 366	55 184	3 077	3 065	17 223	16 971	35 066	35 148	Neumarkt i. d. OPf.
28 407	28 415	46 010	45 456	1 944	1 905	16 011	15 552	28 055	27 999	Neustadt a. d. Waldnaab
40 721	40 706	67 438	66 297	3 466	3 339	24 865	24 009	39 107	38 949	Schwandorf
21 212	21 159	36 712	36 125	1 904	1 823	14 328	13 939	20 480	20 363	Tirschenreuth
53 434	53 706	84 065	83 246	5 413	5 035	26 675	26 068	51 977	52 143	Regensburg
										dav. Gemeinde
974	978	1 405	1 401	38	37	353	352	1 014	1 012	Alteglofsheim
494	492	678	660	28	25	189	175	461	460	Altenthann
577	573	746	734	17	17	153	147	576	570	Auffhausen
578	579	808	799	30	30	228	222	550	547	Bach a.d. Donau
1 417	1 430	2 336	2 335	124	122	827	824	1 385	1 389	Barbing
1 648	1 642	2 469	2 442	68	69	720	704	1 681	1 669	Beratzhausen, Markt
1 687	1 685	2 438	2 401	126	124	640	617	1 672	1 660	Bernhardswald
573	571	808	792	27	27	235	226	546	539	Brennberg
425	434	569	572	15	15	123	122	431	435	Brunn
640	643	869	865	28	27	216	205	625	633	Deuerling
1 183	1 193	1 816	1 819	102	99	605	603	1 109	1 117	Donaustauf, Markt
549	544	723	711	13	13	196	194	514	504	Duggendorf
651	654	877	864	19	17	218	214	640	633	Hagelstadt
2 451	2 458	3 530	3 516	124	117	960	957	2 446	2 442	Hemau, Stadt
312	310	430	428	10	10	104	104	316	314	Holzheim a. Forst
937	937	1 339	1 314	51	51	420	399	868	864	Kallmünz, Markt
669	677	1 006	1 011	48	45	302	304	656	662	Köfering
1 724	1 722	2 338	2 307	77	74	565	541	1 696	1 692	Laaber, Markt
3 577	3 597	6 211	6 105	607	586	2 145	2 041	3 459	3 478	Lappersdorf, Markt
1 458	1 465	2 130	2 114	67	62	654	638	1 409	1 414	Mintraching
498	496	671	612	69	15	154	152	448	445	Mötzing
2 512	2 537	6 085	6 008	763	739	2 998	2 907	2 324	2 362	Neutraubling, Stadt
2 534	2 534	4 249	4 126	429	342	1 417	1 383	2 403	2 401	Nittendorf, Markt
2 083	2 117	3 497	3 521	306	298	1 195	1 184	1 996	2 039	Obertraubling
1 713	1 727	2 841	2 858	314	312	819	827	1 708	1 719	Pentling
1 011	1 023	1 483	1 472	74	75	395	374	1 014	1 023	Pettendorf
506	507	655	649	13	13	142	141	500	495	Pfakofen
997	1 002	1 297	1 287	39	39	288	280	970	968	Pfatter
431	436	647	645	30	27	191	188	426	430	Pielenhofen
4 323	4 359	7 331	7 214	682	557	2 485	2 444	4 164	4 213	Regenstauf, Markt
282	280	334	331	2	2	58	56	274	273	Riekofen
2 298	2 310	3 225	3 201	115	111	799	785	2 311	2 305	Schierling, Markt
2 081	2 082	3 173	3 153	215	216	904	892	2 054	2 045	Sinzing
654	663	857	857	27	27	190	184	640	646	Sünching
1 342	1 357	2 523	2 536	144	147	1 054	1 051	1 325	1 338	Tegernheim
971	987	1 403	1 403	39	36	402	389	962	978	Thalmassing
2 487	2 504	3 670	3 637	182	175	1 070	1 033	2 418	2 429	Wenzenbach
762	772	1 115	1 112	51	50	381	370	683	692	Wiesent
1 274	1 279	2 054	2 036	141	128	694	683	1 219	1 225	Wörth a.d. Donau, Stadt
472	478	670	670	20	21	170	170	480	479	Wolfsegg
1 679	1 672	2 759	2 728	139	138	1 016	986	1 604	1 604	Zeitlarn
175 970	176 645	326 778	324 479	38 051	37 644	120 157	117 826	168 570	169 009	<b>Region 11</b>
20 894	20 977	85 510	85 312	23 343	23 432	42 165	41 736	20 002	20 144	dav. Stadt Regensburg
53 434	53 706	84 065	83 246	5 413	5 035	26 675	26 068	51 977	52 143	Landkreis Regensburg
38 091	38 123	59 710	58 756	3 220	3 100	20 572	19 810	35 918	35 846	Cham
36 657	36 810	55 366	55 184	3 077	3 065	17 223	16 971	35 066	35 148	Neumarkt i. d. OPf.
26 894	27 029	42 127	41 981	2 998	3 012	13 522	13 241	25 607	25 728	Kelheim (teilweise)

<sup>1)</sup> in Wohn- und Nichtwohngebäuden (ohne Wohnungen in Wohnheimen)

Quelle: Bayerisches Landesamt für Statistik

## 17.15 Sozialversicherungspflichtig beschäftigte Arbeitnehmer

Region	Sozialversicherungspflichtig Beschäftigte am 30.06.											
	insgesamt <sup>1)</sup>			darunter						am Wohnort		
				männlich <sup>1)</sup>			Ausländer <sup>1)</sup>					
	2012	2013	2014	2012	2013	2014	2012	2013	2014	2012	2013	2014
<b>Oberpfalz</b> .....	404 106	410 170	424 203	225 762	227 669	235 669	21 288	24 473	28 475	409 434	414 862	427 472
dav. <b>Kreisfreie Städte</b> .....	154 991	157 057	161 345	81 252	81 605	83 893	9 242	10 153	11 525	80 980	82 379	85 310
dav. Stadt Regensburg .....	105 142	106 511	109 414	56 793	56 952	58 824	7 433	8 089	9 051	51 440	52 503	54 480
Amberg .....	24 082	24 603	25 317	12 356	12 550	12 918	724	804	875	14 976	15 087	15 574
Weiden i. d. OPf. ....	25 767	25 943	26 614	12 103	12 103	12 151	1 085	1 260	1 599	14 564	14 789	15 256
<b>Landkreise</b> .....	249 115	253 113	262 858	144 510	146 064	151 776	12 046	14 320	16 950	328 454	332 483	342 162
dav. Landkreis Amberg-Sulzbach .....	25 399	26 005	26 949	14 489	14 836	15 332	708	843	1 066	39 948	40 195	41 120
Cham .....	45 947	46 109	47 449	25 717	25 645	26 376	2 770	3 196	3 857	47 771	48 213	49 696
Neumarkt i. d. OPf. ....	41 908	42 489	44 337	23 886	24 196	25 221	1 920	2 166	2 517	49 669	50 331	52 165
Neustadt a. d. Waldnaab ...	26 524	26 965	28 037	16 041	16 126	16 889	1 073	1 419	1 486	36 098	36 355	37 138
Schwandorf .....	48 821	49 755	52 162	28 373	28 893	30 417	2 042	2 570	3 333	55 286	56 082	58 134
Tirschenreuth .....	21 738	22 257	22 902	13 126	13 352	13 686	1 037	1 279	1 532	27 048	27 253	27 823
Regensburg .....	38 778	39 533	41 022	22 878	23 016	23 855	2 496	2 847	3 159	72 634	74 054	76 086
dav. Gemeinde												
Alteglofsheim .....	407	464	478	166	180	182	25	47	62	1 262	1 281	1 322
Altenhann .....	177	172	172	140	137	135	7	9	15	668	679	673
Aufhausen .....	103	117	108	63	76	74	6	9	13	723	767	753
Bach a.d. Donau .....	254	277	253	99	101	93	42	48	45	742	751	755
Barbing .....	1 292	1 288	1 360	900	903	937	84	99	113	2 155	2 202	2 277
Beratzhausen, Markt .....	606	592	620	275	266	274	35	24	27	2 057	2 089	2 093
Bernhardswald .....	367	385	410	151	161	174	8	12	20	2 093	2 160	2 218
Brennberg .....	191	202	207	125	136	138	7	5	19	783	812	848
Brunn .....	66	65	63	50	47	44	5	5	5	552	574	579
Deuerling .....	114	123	127	64	67	73	.	4	.	740	778	788
Donaustauf, Markt .....	795	811	905	341	346	343	55	71	57	1 433	1 517	1 558
Duggendorf .....	73	77	78	45	45	44	.	.	4	642	655	685
Hagelstadt .....	244	252	269	175	181	195	7	4	6	867	855	874
Hemau, Stadt .....	1 366	1 378	1 433	693	717	739	40	58	107	3 349	3 406	3 562
Holzheim a. Forst .....	12	13	15	6	6	8	.	.	.	398	405	417
Kallmünz, Markt .....	552	544	532	274	269	261	51	52	50	1 079	1 062	1 068
Köfering .....	149	139	146	53	48	55	10	10	12	1 037	1 058	1 064
Laaber, Markt .....	631	693	710	313	330	316	48	87	102	1 951	1 972	2 017
Lappersdorf, Markt .....	1 742	1 736	1 767	921	892	900	63	70	81	4 592	4 681	4 794
Mintraching .....	1 221	1 264	1 176	915	927	923	54	56	80	2 013	2 070	2 116
Mötzing .....	53	55	55	40	40	40	.	3	.	609	613	625
Neutraubling, Stadt .....	12 340	12 495	12 712	8 527	8 568	8 658	1 027	1 047	1 139	5 439	5 530	5 719
Nittendorf, Markt .....	1 115	1 136	1 168	537	526	556	32	44	64	3 332	3 391	3 471
Obertraubling .....	2 211	2 283	2 809	1 340	1 377	1 661	120	150	195	3 181	3 266	3 419
Pentling .....	846	902	936	425	447	481	68	77	71	2 059	2 136	2 214
Pettendorf .....	225	233	255	126	136	147	5	11	17	1 179	1 174	1 184
Pfakofen .....	192	217	205	97	103	90	9	9	8	670	682	723
Pfatter .....	366	370	368	230	232	222	32	42	38	1 231	1 250	1 283
Pielenhofen .....	135	135	127	65	67	55	10	11	9	590	610	637
Regenstauf, Markt .....	4 071	4 017	4 325	2 041	1 943	2 129	189	194	231	6 129	6 222	6 423
Riekofen .....	77	91	94	66	80	83	.	9	14	290	296	304
Schiefling, Markt .....	2 029	2 017	2 158	1 262	1 242	1 345	101	115	146	2 871	2 941	3 037
Sinzing .....	675	677	694	362	352	363	22	30	44	2 544	2 557	2 611
Sünching .....	424	428	427	202	205	218	10	8	10	737	746	750
Tegernheim .....	379	442	468	138	151	159	24	33	52	2 045	2 104	2 162
Thalmassing .....	139	146	142	68	76	72	16	15	13	1 460	1 476	1 521
Wenzenbach .....	592	604	598	293	304	286	43	58	54	3 294	3 373	3 475
Wiesent .....	152	143	147	90	84	80	8	11	11	1 049	1 058	1 104
Wörth a.d. Donau, Stadt .....	1 903	2 032	1 962	944	983	1 039	204	275	165	1 835	1 884	1 952
Wolfsegg .....	98	105	111	63	64	70	6	10	21	598	600	629
Zeitlarn .....	394	413	432	193	201	193	15	22	32	2 356	2 371	2 382
<b>Region 11</b> .....	259 920	263 317	272 136	144 767	145 677	150 891	16 352	18 417	21 034	258 370	262 706	271 502
dav. Stadt Regensburg .....	105 142	106 511	109 414	56 793	56 952	58 824	7 433	8 089	9 051	51 440	52 503	54 480
Landkreis Regensburg .....	38 778	39 533	41 022	22 878	23 016	23 855	2 496	2 847	3 159	72 634	74 054	76 086
Cham .....	45 947	46 109	47 449	25 717	25 645	26 376	2 770	3 196	3 857	47 771	48 213	49 696
Neumarkt i. d. OPf. ....	41 908	42 489	44 337	23 886	24 196	25 221	1 920	2 166	2 517	49 669	50 331	52 165
Kelheim (teilweise) .....	28 145	28 675	29 914	15 493	15 868	16 615	1 733	2 119	2 450	36 856	37 605	39 075

1) am Arbeitsort

Sozialversicherungspflichtig Beschäftigte <sup>1) 2)</sup> am 30.06.												Region
Land- u. Forstwirtschaft, Fischerei			Produzierendes Gewerbe			Handel, Gastgewerbe u. Verkehr			sonstige Dienstleistungen			
2012	2013	2014	2012	2013	2014	2012	2013	2014	2012	2013	2014	
2 095	2 258	2 461	168 013	170 356	173 340	82 395	83 466	85 006	151 530	154 009	163 390	<b>Oberpfalz</b>
190	213	240	49 234	50 017	51 323	32 151	31 840	32 224	73 377	74 941	77 558	dav. <b>Kreisfreie Städte</b>
102	116	128	33 264	33 682	34 786	19 185	19 457	19 564	52 578	53 243	54 936	dav. Stadt Regensburg
34	38	38	10 423	10 735	10 910	3 843	3 929	3 891	9 782	9 901	10 478	Amberg
54	59	74	5 547	5 600	5 627	9 123	8 454	8 769	11 017	11 797	12 144	Weiden i. d. OPf.
1 905	2 045	2 221	118 779	120 339	122 017	50 244	51 626	52 782	78 153	79 068	85 832	<b>Landkreise</b>
163	161	196	11 857	11 877	12 126	4 963	5 231	5 285	8 415	8 736	9 341	dav. Landkreis Amberg-Sulzbach
331	338	366	23 075	23 061	23 563	9 103	9 233	9 189	13 435	13 473	14 329	Cham
162	162	183	18 768	19 804	19 741	8 493	8 672	8 789	14 485	13 851	15 624	Neumarkt i. d. OPf.
220	228	253	14 387	14 314	14 712	3 343	3 554	3 804	8 546	8 841	9 266	Neustadt a. d. Waldnaab
354	468	502	22 607	22 978	23 039	10 589	10 836	11 293	15 269	15 471	17 327	Schwandorf
253	275	307	11 534	11 769	12 026	3 641	3 669	3 706	6 310	6 543	6 863	Tirschenreuth
422	413	414	16 551	16 536	16 810	10 112	10 431	10 716	11 693	12 153	13 082	Regensburg
.	.	.	134	144	141	.	.	.	205	250	272	dav. <b>Gemeinde</b>
.	.	.	62	54	51	60	59	.	55	.	57	Alteglöfshaim
8	8	.	21	37	.	51	52	53	23	20	.	Altenthann
.	.	.	177	203	225	57	57	.	.	.	.	Aufhausen
11	13	.	602	596	584	413	423	451	266	256	.	Bach a.d. Donau
31	29	.	169	181	191	166	148	167	240	234	.	Barbing
14	16	.	81	94	102	92	86	94	180	189	.	Beratzhausen, Markt
.	.	.	97	96	87	9	10	.	85	96	.	Bernhardswald
.	4	.	27	27	25	24	20	.	.	14	.	Brennberg
.	.	.	27	28	33	37	43	.	.	.	46	Brunn
.	.	.	186	183	165	175	197	.	.	.	598	Deuerling
.	.	.	38	41	38	17	16	17	.	.	.	Donaustauf, Markt
4	4	5	34	35	.	172	176	186	34	37	.	Duggendorf
24	22	20	466	444	425	345	376	411	531	536	577	Hagelstadt
.	.	.	.	.	.	.	.	.	3	3	5	Hemau, Stadt
6	7	6	211	211	185	104	104	108	231	222	233	Holzheim a. Forst
.	.	.	.	.	35	63	47	54	.	48	.	Kallmünz, Markt
.	.	.	.	129	125	150	161	188	343	403	397	Köfering
8	7	.	496	487	467	497	519	535	741	723	.	Laaber, Markt
28	27	27	584	585	605	237	239	277	372	413	267	Lappersdorf, Markt
.	5	6	28	30	.	14	14	.	.	.	.	Mintraching
11	11	.	7 754	7 825	7 877	2 061	2 112	2 239	2 514	2 547	.	Mötzing
.	.	.	257	254	260	452	465	487	.	.	.	Neutraubling, Stadt
14	14	.	453	462	459	1 115	1 167	1 148	629	640	.	Nittendorf, Markt
4	5	7	195	208	226	353	372	392	294	317	311	Obertraubling
7	7	6	101	102	118	58	61	64	59	63	67	Pentling
.	.	.	104	118	.	56	57	49	.	.	38	Pettendorf
39	34	34	176	188	176	73	74	76	78	74	82	Pfakofen
.	.	.	26	27	.	50	47	39	59	61	.	Pfatter
81	76	86	874	774	953	1 699	1 722	1 714	1 417	1 445	1 572	Pielenhofen
.	4	4	12	13	12	59	70	.	.	.	.	Regenstauf, Markt
10	11	11	1 340	1 316	1 365	330	335	381	349	355	401	Riekofen
14	14	15	264	255	272	138	136	122	259	272	285	Schierling, Markt
.	.	.	181	180	184	45	46	50	.	.	.	Sinzing
.	.	.	81	73	92	124	135	134	174	234	242	Sünching
7	10	.	38	35	34	39	43	36	55	58	.	Tegernheim
5	9	3	181	178	167	159	158	157	247	259	271	Thalmassing
24	17	14	41	40	41	36	30	28	51	56	64	Wenzenbach
15	13	15	764	754	764	382	458	477	742	807	706	Wiesent
.	.	.	26	24	27	39	43	52	.	38	32	Wörth a.d. Donau, Stadt
.	4	3	.	65	67	100	93	89	225	251	273	Wolfsegg
.	.	.	.	.	.	.	.	.	.	.	.	Zeitlarn
1 320	1 360	1 445	104 087	105 324	107 757	52 981	54 523	54 527	101 512	102 092	108 405	<b>Region 11</b>
102	116	128	33 264	33 682	34 786	19 185	19 457	19 564	52 578	53 243	54 936	dav. Stadt Regensburg
422	413	414	16 551	16 536	16 810	10 112	10 431	10 716	11 693	12 153	13 082	Landkreis Regensburg
331	338	366	23 075	23 061	23 563	9 103	9 233	9 189	13 435	13 473	14 329	Cham
162	162	183	18 768	19 804	19 741	8 493	8 672	8 789	14 485	13 851	15 624	Neumarkt i. d. OPf.
303	331	354	12 429	12 241	12 857	6 088	6 730	6 269	9 321	9 372	10 434	Kelheim (teilweise)

<sup>1)</sup> am Arbeitsort

<sup>2)</sup> nach der "Klassifikation der Wirtschaftszweige" (WZ 2003, WZ 2008)

Quelle: Bayerisches Landesamt für Statistik

17.16 Verarbeitendes Gewerbe <sup>1)</sup>

Region	Betriebe (im Monatsdurchschnitt)			Beschäftigte (im Monatsdurchschnitt)			Bruttoentgelte (in 1 000 €)		
	2011	2012	2013	2011	2012	2013	2011	2012	2013
<b>Oberpfalz</b> .....	706	706	706	124 693	125 608	127 132	5 000 267	5 206 523	5 373 577
dav. <b>Kreisfreie Städte</b> .....	139	140	141	41 725	41 985	42 825	2 118 323	2 206 702	2 294 219
dav. Stadt Regensburg .....	67	67	68	28 299	28 431	28 975	1 648 060	1 724 728	1 800 598
Amberg .....	35	37	37	8 190	8 225	8 519	344 297	354 363	364 852
Weiden i. d. OPf. ....	37	36	36	5 236	5 329	5 331	125 966	127 611	128 769
<b>Landkreise</b> .....	567	566	565	82 968	83 623	84 307	2 881 944	2 999 821	3 079 359
dav. Landkreis Amberg-Weizsach .....	53	55	54	8 260	8 151	8 287	313 944	317 309	328 079
Cham .....	95	96	95	15 946	15 868	15 629	481 654	511 887	511 218
Neumarkt i. d. OPf. ....	102	103	106	12 241	12 518	12 721	401 371	415 227	430 955
Neustadt a. d. Waldnaab ....	72	72	70	9 987	10 180	10 109	329 155	341 294	356 529
Schwandorf .....	126	121	123	16 957	16 998	17 613	566 668	584 692	614 499
Tirschenreuth .....	57	57	55	8 503	8 465	8 681	296 869	302 509	310 332
Regensburg .....	62	62	62	11 074	11 443	11 267	492 283	526 903	527 747
dav. Gemeinde .....									
Alteglöfshaus .....	2	2	3	.	.	.	.	.	.
Altenthann .....	-	-	-	-	-	-	-	-	-
Aufhausen .....	-	-	-	-	-	-	-	-	-
Bach a. d. Donau .....	1	1	1	.	.	.	.	.	.
Barbing .....	4	4	6	243	245	301	7 614	8 336	10 217
Beratzhausen, Markt .....	1	1	1	.	.	.	.	.	.
Bernhardswald .....	-	-	-	-	-	-	-	-	-
Brennberg .....	1	1	1	.	.	.	.	.	.
Brunn .....	-	-	-	-	-	-	-	-	-
Deuerling .....	-	-	-	-	-	-	-	-	-
Donaustauf, Markt .....	1	1	1	.	.	.	.	.	.
Duggendorf .....	-	-	-	-	-	-	-	-	-
Hagelstadt .....	-	-	-	-	-	-	-	-	-
Hemau, Stadt .....	2	2	1	.	.	.	.	.	.
Holzheim a. Forst .....	-	-	-	-	-	-	-	-	-
Kallmünz, Markt .....	1	1	1	.	.	.	.	.	.
Köfering .....	-	-	-	-	-	-	-	-	-
Laaber, Markt .....	-	-	-	-	-	-	-	-	-
Lappersdorf, Markt .....	2	2	2	.	.	.	.	.	.
Mintraching .....	-	-	-	-	-	-	-	-	-
Mötzing .....	-	-	-	-	-	-	-	-	-
Neutraubling, Stadt .....	16	16	17	7 666	8 014	7 980	392 553	423 585	424 229
Nittendorf, Markt .....	3	3	3	102	116	112	1 529	2 079	2 025
Obertraubling .....	3	3	3	146	144	142	3 757	3 790	3 907
Pentling .....	2	2	2	.	.	.	.	.	.
Pettendorf .....	-	-	-	-	-	-	-	-	-
Pfkofen .....	1	1	1	.	.	.	.	.	.
Pfatter .....	1	1	1	.	.	.	.	.	.
Pielenhofen .....	-	-	-	-	-	-	-	-	-
Regenstau, Markt .....	5	5	4	397	375	260	13 410	12 537	9 403
Riekofen .....	-	-	-	-	-	-	-	-	-
Schierling, Markt .....	7	7	6	1 041	1 065	1 035	33 324	34 248	35 720
Sinzing .....	2	2	2	.	.	.	.	.	.
Sünching .....	2	2	2	.	.	.	.	.	.
Tegernheim .....	-	-	-	-	-	-	-	-	-
Thalmassing .....	-	-	-	-	-	-	-	-	-
Wenzenbach .....	1	1	1	.	.	.	.	.	.
Wiesent .....	-	-	-	-	-	-	-	-	-
Wörth a. d. Donau, Stadt .....	4	4	3	324	307	306	10 049	10 602	11 165
Wolfsegg .....	-	-	-	-	-	-	-	-	-
Zeitlarn .....	-	-	-	-	-	-	-	-	-
<b>Region 11</b> .....	379	384	388	75 772	76 938	77 442	3 327 418	3 500 901	3 610 664
dav. Stadt Regensburg .....	67	67	68	28 299	28 431	28 975	1 648 060	1 724 728	1 800 598
Landkreis Regensburg .....	62	62	62	11 074	11 443	11 267	492 283	526 903	527 747
Cham .....	95	96	95	15 946	15 868	15 629	481 654	511 887	511 218
Neumarkt i. d. OPf. ....	102	103	106	12 241	12 518	12 721	401 371	415 227	430 955
Kelheim (teilweise) .....	53	56	57	8 212	8 678	8 850	304 050	322 156	340 146

<sup>1)</sup> Betriebe von Unternehmen mit 20 und mehr Beschäftigten; im Jahr 2013 bei Betrieben und Beschäftigten Stand: 30.09.

Quelle: Bayerisches Landesamt für Statistik



17.17 Bauhauptgewerbe <sup>1)</sup>

Betriebe am 30.06.				Beschäftigte am 30.06.				Region
2010	2011	2012	2013	2010	2011	2012	2013	
1 252	1 256	1 232	1 313	16 134	16 433	16 600	17 567	<b>Oberpfalz</b>
98	97	91	100	2 218	2 276	2 110	2 315	dav. <b>Kreisfreie Städte</b>
45	47	45	53	1 319	1 348	1 176	1 332	dav. Stadt Regensburg
23	23	21	21	514	535	543	566	Amberg
30	27	25	26	385	393	391	417	Weiden i. d. OPf.
1 154	1 159	1 141	1 213	13 916	14 157	14 490	15 252	<b>Landkreise</b>
124	128	126	129	1 277	1 342	1 382	1 392	dav. Landkreis Amberg-Sulzbach
250	253	246	258	2 817	2 857	2 891	2 960	Cham
199	200	198	211	3 779	3 835	3 965	4 061	Neumarkt i. d. OPf.
107	108	112	117	1 201	1 331	1 516	1 606	Neustadt a. d. Waldnaab
150	145	149	167	1 507	1 436	1 441	1 586	Schwandorf
118	119	114	125	1 518	1 536	1 486	1 747	Tirschenreuth
206	206	196	206	1 817	1 820	1 809	1 900	Regensburg
2	2	2	1	.	.	.	.	dav. Gemeinde
3	4	4	4	21	44	44	40	Alteglöfshaus
-	-	-	1	-	-	-	.	Altenhann
2	2	1	1	.	.	.	.	Auffhausen
3	4	4	4	24	29	25	28	Bach a.d. Donau
10	11	11	9	41	37	37	34	Barbing
8	8	7	7	56	50	45	42	Beratzhausen, Markt
6	6	6	7	55	61	66	66	Bernhardswald
4	3	3	3	33	15	17	17	Brennberg
1	1	2	2	.	.	.	.	Brunn
3	3	3	3	51	47	47	43	Deuerling
1	1	3	3	.	.	4	4	Donaustauf, Markt
1	1	1	1	.	.	.	.	Duggendorf
20	20	20	20	176	184	182	184	Hagelstadt
1	1	1	1	.	.	.	.	Hemau, Stadt
7	7	6	6	58	56	58	57	Holzheim a. Forst
2	2	2	2	.	.	.	.	Kallmünz, Markt
5	7	5	7	15	31	17	34	Köfering
10	8	8	8	90	75	77	77	Laaber, Markt
6	5	5	6	480	476	490	482	Lappersdorf, Markt
4	3	3	3	28	25	26	20	Mintraching
5	4	4	4	34	25	26	25	Mötzing
3	3	3	3	25	28	27	26	Neutraubling, Stadt
2	2	3	2	.	.	19	.	Nittendorf, Markt
7	6	8	7	26	26	36	29	Obertraubling
5	5	5	4	34	34	34	32	Pentling
2	2	2	3	.	.	.	14	Pettendorf
6	5	6	6	30	37	35	39	Pfakofen
2	2	1	1	.	.	.	.	Pfatter
18	19	18	19	105	105	95	109	Pielenhofen
1	1	1	1	.	.	.	.	Regenstauf, Markt
10	13	11	13	23	34	28	35	Riekofen
6	6	6	8	52	41	39	71	Schierling, Markt
4	4	4	4	36	40	42	41	Sinzing
2	2	2	2	.	.	.	.	Sünching
4	4	4	4	22	20	18	17	Tegernheim
9	7	6	5	55	41	38	34	Thalmassing
1	3	1	1	.	3	.	.	Wenzenbach
12	13	11	15	130	135	126	158	Wiesent
2	2	2	3	.	.	.	26	Wörth a.d. Donau, Stadt
6	4	1	2	14	12	.	.	Wolfsegg
								Zeitlarn
819	826	812	862	11 005	11 157	11 166	11 648	<b>Region 11</b>
45	47	45	53	1 319	1 348	1 176	1 332	dav. Stadt Regensburg
206	206	196	206	1 817	1 820	1 809	1 900	Landkreis Regensburg
250	253	246	258	2 817	2 857	2 891	2 960	Cham
199	200	198	211	3 779	3 835	3 965	4 061	Neumarkt i. d. OPf.
119	120	127	134	1 273	1 297	1 325	1 395	Kelheim (teilweise)

<sup>1)</sup> die Zuordnung der Betriebe zum Bauhauptgewerbe erfolgt anhand der Klassifikation der Wirtschaftszweige (WZ 2003 bzw. WZ 2008)

Quelle: Bayerisches Landesamt für Statistik

## 17.18 Arbeitslose

Region	Arbeitslose (am 30.06. des jeweiligen Jahres)								
	insgesamt			darunter					
				Frauen			Ausländer		
	2012	2013	2014	2012	2013	2014	2012	2013	2014
<b>Oberpfalz</b> .....	18 386	20 130	19 372	9 172	9 542	9 170	1 829	2 201	2 305
dav. <b>Kreisfreie Städte</b> .....	6 000	6 412	6 223	2 903	2 921	2 942	964	1 070	1 120
dav. Stadt Regensburg .....	3 222	3 526	3 341	1 515	1 574	1 555	621	691	715
Amberg .....	1 263	1 367	1 314	655	647	616	152	180	196
Weiden i. d. OPf. ....	1 515	1 519	1 568	733	700	771	191	199	209
<b>Landkreise</b> .....	12 386	13 718	13 149	6 269	6 621	6 228	865	1 131	1 185
dav. Landkreis Amberg-Regensburg .....	1 599	1 708	1 665	825	804	802	96	121	116
Cham .....	1 654	1 799	1 786	774	844	819	92	122	144
Neumarkt i. d. OPf. ....	1 228	1 542	1 434	621	697	635	93	133	132
Neustadt a. d. Waldnaab ....	1 828	1 972	1 889	911	984	957	114	112	104
Schwandorf .....	2 363	2 513	2 291	1 209	1 219	1 081	190	235	221
Tirschenreuth .....	1 600	1 719	1 669	834	865	810	86	110	134
Regensburg .....	2 114	2 465	2 415	1 095	1 208	1 124	194	298	334
dav. Gemeinde .....									
Alteglöfshaus .....	43	38	47	30	24	27	3	3	5
Altenthann .....	15	15	11	8	7	5	-	-	-
Aufhausen .....	23	17	20	12	5	12	-	-	-
Bach a.d. Donau .....	21	21	29	13	9	11	-	-	-
Barbing .....	50	68	47	28	31	19	5	15	10
Beratzhausen, Markt .....	81	73	76	35	37	27	10	7	11
Bernhardswald .....	34	53	53	22	27	28	-	-	3
Brennberg .....	17	15	13	10	9	8	-	-	-
Brunn .....	11	16	17	6	10	8	-	-	-
Deuerling .....	14	19	17	6	7	7	-	-	-
Donaustauf, Markt .....	34	41	40	18	20	17	4	3	3
Duggendorf .....	13	16	10	7	7	5	-	-	-
Hagelstadt .....	20	12	22	12	6	10	-	-	-
Hemau, Stadt .....	120	138	133	56	66	63	6	15	26
Holzheim a. Forst .....	10	12	9	5	6	4	-	-	-
Kallmünz, Markt .....	27	37	51	12	18	19	-	-	-
Köfering .....	24	34	35	11	18	16	-	5	-
Laaber, Markt .....	52	51	49	29	24	25	-	4	5
Lappersdorf, Markt .....	140	157	194	76	73	96	14	19	26
Mintraching .....	57	49	49	27	27	21	-	-	9
Mötzing .....	18	19	10	7	9	-	-	-	-
Neutraubling, Stadt .....	233	296	233	131	154	127	57	72	58
Nittendorf, Markt .....	124	164	163	64	78	75	13	25	30
Obertraubling .....	76	100	97	38	52	45	6	11	5
Pentling .....	56	51	56	20	19	23	3	5	6
Pettendorf .....	20	33	27	14	19	12	-	-	7
Pfakofen .....	15	11	10	5	5	-	-	3	5
Pfatter .....	27	29	32	16	15	13	4	5	4
Pielenhofen .....	12	16	27	6	10	10	-	-	11
Regenstauf, Markt .....	244	283	264	121	132	115	19	33	31
Riekofen .....	10	8	9	6	3	5	-	-	-
Schierling, Markt .....	84	100	96	55	52	45	8	15	14
Sinzing .....	69	68	80	34	34	35	6	8	11
Sünching .....	17	23	21	7	12	10	-	-	-
Tegernheim .....	51	56	59	28	28	28	6	4	11
Thalmassing .....	28	36	23	13	13	11	3	-	-
Wenzenbach .....	79	95	99	39	46	55	5	10	8
Wiesent .....	22	31	18	12	18	4	-	3	-
Wörth a.d. Donau, Stadt .....	52	61	80	22	28	39	-	13	17
Wolfsegg .....	10	18	22	7	6	11	-	-	-
Zeitlarn .....	61	85	67	27	44	29	5	6	5
<b>Region 11</b> .....	9 423	10 559	10 156	4 610	4 945	4 726	1 084	1 340	-
dav. Stadt Regensburg .....	3 222	3 526	3 341	1 515	1 574	1 555	621	691	715
Landkreis Regensburg .....	2 114	2 465	2 415	1 095	1 208	1 124	194	298	334
Cham .....	1 654	1 799	1 786	774	844	819	92	122	144
Neumarkt i. d. OPf. ....	1 228	1 542	1 434	621	697	635	93	133	132
Kelheim (teilweise) .....	1 205	1 227	1 180	605	622	593	84	96	-

Quelle: Bundesagentur für Arbeit, Nürnberg

17.19 Pendlerbewegungen <sup>1)</sup>

Einpender			Auspender			interne Pendler <sup>2)</sup>			Region
2012	2013	2014	2012	2013	2014	2012	2013	2014	
52 970	54 392	56 950	58 298	59 084	60 921	351 136	355 778	366 551	<b>Oberpfalz</b>
									<b>Kreisfreie Städte</b>
68 726	69 391	71 048	15 024	15 383	16 289	36 416	37 120	38 191	Stadt Regensburg
15 212	15 564	16 041	6 106	6 048	6 332	8 870	9 039	9 242	Amberg
16 566	16 724	17 160	5 363	5 570	5 847	9 201	9 219	9 409	Weiden i. d. OPf.
									<b>Landkreise</b>
8 177	8 525	8 987	22 726	22 715	23 204	17 222	17 480	17 916	Landkreis Amberg-Weizsäcker
8 849	8 893	9 168	10 673	10 997	11 515	37 098	37 216	38 181	Cham
9 839	9 974	10 314	17 600	17 816	18 194	32 069	32 515	33 971	Neumarkt i. d. OPf.
9 222	9 649	10 208	18 796	19 039	19 377	17 302	17 316	17 761	Neustadt a. d. Waldnaab
13 380	13 763	14 756	19 845	20 090	20 803	35 441	35 992	37 331	Schwandorf
5 915	6 256	6 678	11 225	11 252	11 634	15 823	16 001	16 189	Tirschenreuth
15 823	16 123	16 876	49 679	50 644	52 012	22 955	23 410	24 074	Regensburg
									Gemeinde
298	349	362	1 153	1 166	1 208	109	115	114	Alteglöfshaus
129	125	123	620	632	624	48	47	49	Altenthann
64	76	67	684	726	712	39	41	41	Aufhausen
201	220	211	689	694	715	53	57	40	Bach a.d. Donau
1 112	1 096	1 151	1 975	2 010	2 068	180	192	209	Barbing
317	296	320	1 768	1 793	1 795	289	296	298	Beratzhausen, Markt
217	220	232	1 943	1 995	2 041	150	165	177	Bernhardswald
116	128	132	708	738	774	75	74	74	Brennberg
45	45	44	531	554	561	21	20	18	Brunn
96	101	109	722	756	770	18	22	18	Deuerling
618	629	704	1 256	1 335	1 358	177	182	200	Donaustauf, Markt
42	48	47	611	626	653	31	29	32	Duggendorf
199	209	221	822	812	826	45	43	48	Hagelstadt
593	619	654	2 576	2 647	2 792	773	759	770	Hemau, Stadt
5	6	8	391	398	410	7	7	7	Holzheim a. Forst
372	360	358	899	878	894	180	184	174	Kallmünz, Markt
111	102	108	999	1 021	1 027	38	37	37	Köfering
446	505	508	1 766	1 784	1 816	185	188	201	Laaber, Markt
1 267	1 259	1 289	4 117	4 204	4 319	475	477	475	Lappersdorf, Markt
1 030	1 050	972	1 822	1 856	1 912	191	214	204	Mintraching
28	29	28	584	587	598	25	26	27	Mötzing
10 657	10 785	10 971	3 756	3 820	3 996	1 683	1 710	1 723	Neutraubling, Stadt
726	733	748	2 943	2 988	3 055	389	403	416	Nittendorf, Markt
1 947	2 001	2 458	2 917	2 984	3 072	264	282	347	Obertraubling
688	733	773	1 901	1 967	2 052	158	169	162	Pentling
165	166	194	1 119	1 107	1 124	60	67	60	Pettendorf
152	176	164	630	641	683	40	41	40	Pfakofen
235	235	231	1 100	1 115	1 146	131	135	137	Pfatter
100	96	88	555	571	598	35	39	39	Pielenhofen
2 619	2 612	2 857	4 677	4 817	4 961	1 452	1 405	1 462	Regenstauf, Markt
67	73	74	280	278	285	10	18	19	Riekofen
1 170	1 160	1 303	2 012	2 084	2 185	859	857	852	Schierling, Markt
454	453	468	2 323	2 333	2 386	221	224	225	Sinzing
299	299	298	612	617	623	125	129	127	Sünching
302	345	367	1 968	2 007	2 063	77	97	99	Tegernheim
84	86	78	1 405	1 416	1 457	55	60	64	Thalmassing
405	413	399	3 107	3 182	3 276	187	191	199	Wenzenbach
84	78	84	981	993	1 041	68	65	63	Wiesent
1 417	1 505	1 423	1 349	1 357	1 416	486	527	536	Wörth a.d. Donau, Stadt
59	62	65	559	557	585	39	43	44	Wolfsegg
273	294	306	2 235	2 252	2 256	121	119	126	Zeitlarn
									<b>Region 11</b>
68 726	69 391	71 048	15 024	15 383	16 289	36 416	37 120	38 191	Stadt Regensburg
15 823	16 123	16 876	49 679	50 644	52 012	22 955	23 410	24 074	Landkreis Regensburg
8 849	8 893	9 168	10 673	10 997	11 515	37 098	37 216	38 181	Cham
9 839	9 974	10 314	17 600	17 816	18 194	32 069	32 515	33 971	Neumarkt i. d. OPf.
									Kelheim Geschäftsstellenbezirk

<sup>1)</sup> Stichtag jeweils 30.06.<sup>2)</sup> Beschäftigte mit Wohnsitz und Arbeitsort im jeweiligen Gebiet

Quelle: Bundesagentur für Arbeit, Nürnberg

## 17.20 Kraftfahrzeugbestand

Region	Kraftfahrzeugbestand insgesamt <sup>1)</sup>		darunter						Kraftfahrzeuganhänger	
			Kraft-räder		Personen-kraftwagen		Last-kraftwagen			
	2013	2014	2013	2014	2013	2014	2013	2014	2013	2014
<b>Oberpfalz</b> .....	859 176	872 012	85 874	87 828	649 701	659 607	35 925	35 761	126 397	130 093
dav. <b>Kreisfreie Städte</b> .....	140 984	141 555	10 910	10 996	117 909	119 700	8 687	7 327	12 046	12 405
dav. Stadt Regensburg .....	84 599	84 610	6 625	6 652	70 254	71 447	5 739	4 526	6 246	6 426
Amberg .....	26 987	27 435	2 091	2 130	23 153	23 473	1 082	1 114	2 571	2 692
Weiden i. d. OPf. ....	29 398	29 510	2 194	2 214	24 502	24 780	1 866	1 687	3 229	3 287
<b>Landkreise</b> .....	718 192	730 457	74 964	76 832	531 792	539 907	27 238	28 434	114 351	117 688
dav. Landkreis Amberg-Sulzbach .....	86 016	87 224	8 588	8 781	64 383	65 153	2 919	3 049	13 154	13 552
Cham .....	113 790	115 888	11 866	12 240	79 968	81 214	4 846	5 073	19 230	19 820
Neumarkt i. d. OPf. ....	106 088	108 566	10 910	11 223	78 026	79 722	4 902	5 190	16 152	16 661
Neustadt a. d. Waldnaab ...	80 641	81 959	7 955	8 249	59 691	60 549	2 541	2 587	13 044	13 398
Schwandorf .....	121 611	123 593	13 432	13 774	90 078	91 427	4 396	4 527	21 122	21 667
Tirschenreuth .....	62 002	62 746	6 162	6 279	45 575	46 022	2 246	2 324	10 019	10 288
Regensburg .....	148 044	150 481	16 051	16 286	114 071	115 820	5 388	5 684	21 630	22 302
dar. Gemeinde										
Alteglöfshaus .....	2 552	2 564	258	266	2 078	2 079	.	.	351	363
Altenhann .....	1 604	1 607	166	166	1 048	1 064	73	64	274	272
Aufhausen .....	1 503	1 539	135	136	1 143	1 173	.	.	277	295
Bach a.d. Donau .....	1 477	1 510	174	182	1 132	1 157	.	.	244	242
Barbing .....	4 239	4 332	436	456	3 230	3 300	220	238	620	648
Beratzhausen, Markt .....	4 278	4 345	436	443	3 174	3 201	130	143	654	672
Bernhardswald .....	4 895	4 942	648	637	3 546	3 590	107	118	808	840
Brennberg .....	1 923	1 942	240	241	1 215	1 225	55	54	337	352
Brunn .....	1 152	1 194	133	133	834	852	.	.	224	232
Deuerling .....	1 618	1 668	239	242	1 260	1 309	.	.	256	258
Donaustauf, Markt .....	2 898	2 908	282	291	2 389	2 409	.	.	372	368
Duggendorf .....	1 488	1 484	188	186	1 093	1 088	.	.	227	238
Hagelstadt .....	1 810	1 804	173	177	1 344	1 334	.	.	283	292
Hemau, Stadt .....	7 253	7 390	693	715	5 164	5 236	323	342	1 226	1 266
Holzheim a. Forst .....	922	926	113	106	646	652	.	.	146	144
Kallmünz, Markt .....	2 503	2 541	291	306	1 787	1 807	76	81	361	371
Köfering .....	1 652	1 677	.	.	1 378	1 408	39	36	198	190
Laaber, Markt .....	4 162	4 231	477	483	3 211	3 259	123	130	671	701
Lappersdorf, Markt .....	9 527	9 689	1 092	1 094	7 757	7 891	346	366	1 052	1 075
Mintraching .....	4 214	4 343	423	426	3 152	3 227	209	241	718	755
Mötzing .....	1 323	1 334	132	136	928	941	.	.	198	204
Neutraubling, Stadt .....	9 135	9 052	554	570	7 832	7 750	418	429	959	979
Nittendorf, Markt .....	6 848	7 038	751	764	5 284	5 423	204	211	1 054	1 099
Obertraubling .....	5 806	5 957	587	596	4 623	4 738	301	320	738	774
Pentling .....	4 675	4 746	553	558	3 700	3 756	112	110	546	553
Pettendorf .....	2 619	2 636	290	292	2 061	2 062	.	.	349	364
Pfakofen .....	1 403	1 425	131	135	1 020	1 026	65	71	231	243
Pfatter .....	2 838	2 868	331	337	2 082	2 093	.	110	506	525
Pielenhofen .....	1 177	1 212	137	142	900	929	27	30	162	163
Regenstauf, Markt .....	12 111	12 433	1 409	1 460	9 353	9 579	540	565	1 809	1 859
Riekofen .....	774	787	.	.	520	527	.	.	169	180
Schierling, Markt .....	6 078	6 213	622	646	4 520	4 608	229	243	1 100	1 145
Sinzing .....	5 393	5 459	640	624	4 269	4 332	167	181	754	773
Sünching .....	1 481	1 495	128	123	1 136	1 155	52	49	259	265
Tegernheim .....	3 493	3 560	425	438	2 948	2 991	67	80	322	334
Thalmassing .....	2 792	2 857	328	329	2 115	2 178	.	.	371	401
Wenzenbach .....	6 514	6 626	793	794	5 218	5 332	216	218	877	892
Wiesent .....	2 052	2 117	234	244	1 547	1 596	.	.	339	352
Wörth a.d. Donau, Stadt .....	4 062	4 196	387	402	2 866	2 943	260	289	731	759
Wolfsegg .....	1 285	1 316	183	184	917	943	.	.	229	228
Zeitlarn .....	4 515	4 518	610	600	3 651	3 657	99	106	628	646
<b>Region 11</b> .....	529 486	538 360	53 144	54 368	400 921	408 124	.	.	75 176	77 532
dav. Stadt Regensburg .....	84 599	84 610	6 625	6 652	70 254	71 447	5 739	4 526	6 246	6 426
Landkreis Regensburg .....	148 044	150 481	16 051	16 286	114 071	115 820	5 388	5 684	21 630	22 302
Cham .....	113 790	115 888	11 866	12 240	79 968	81 214	4 846	5 073	19 230	19 820
Neumarkt i. d. OPf. ....	106 088	108 566	10 910	11 223	78 026	79 722	4 902	5 190	16 152	16 661
Kelheim (teilweise) .....	76 965	78 815	7 692	7 967	58 602	59 921	.	.	11 918	12 323

<sup>1)</sup> ohne Fahrzeuge der Bundeswehr, Fahrzeuge mit rotem Kennzeichen, Ausfuhrkennzeichen und Kfz-Anhänger; ohne die vorübergehend stillgelegten Fahrzeuge; Stand jeweils 01.01. des Folgejahres

Quelle: Kraftfahrt-Bundesamt, Flensburg

17.21 Gästestatistik <sup>1)</sup>

angebotene Gästebetten am		Gästeankünfte			Gästeübernachtungen			Region
31.12.2013	31.12.2014	2012	2013	2014	2012	2013	2014	
37 809	37 875	1 810 885	1 804 813	1 866 462	4 747 494	4 719 693	4 804 366	<b>Oberpfalz</b>
6 678	6 855	608 324	597 471	613 212	1 061 593	1 062 755	1 087 141	dav. <b>Kreisfreie Städte</b>
5 496	5 703	532 205	519 047	529 732	912 839	921 973	940 227	dav. Stadt Regensburg
602	601	37 178	38 177	41 581	69 116	66 437	71 038	Amberg
580	551	38 941	40 247	41 899	79 638	74 345	75 876	Weiden i. d. OPf.
31 131	31 020	1 202 561	1 207 342	1 253 250	3 685 901	3 656 938	3 717 225	<b>Landkreise</b>
2 729	2 573	106 470	104 602	107 963	274 738	255 247	265 826	dav. Landkreis Amberg-Sulzbach
14 358	14 382	428 421	429 067	450 652	1 828 152	1 790 632	1 854 117	Cham
3 105	3 063	199 475	202 812	197 965	392 719	407 633	376 253	Neumarkt i. d. OPf.
2 581	2 577	86 299	87 011	94 189	219 491	213 641	223 666	Neustadt a. d. Waldnaab
2 892	2 885	133 199	134 754	139 773	318 431	341 736	333 287	Schwandorf
2 725	2 819	92 173	93 037	89 350	307 542	301 837	280 570	Tirschenreuth
2 741	2 721	156 524	156 059	173 358	344 828	346 212	383 506	Regensburg
.	.	.	.	.	.	.	.	dar. Gemeinde
.	.	.	.	.	.	.	.	Alteglöfshaus
.	.	.	.	.	.	.	.	Altenhann
.	.	.	.	.	.	.	.	Auffhausen
.	.	.	.	.	.	.	.	Bach a.d. Donau
148	210	8 293	9 301	8 921	23 780	26 693	38 476	Barbing
118	115	3 142	2 963	2 871	5 713	5 874	5 347	Beratzhausen, Markt
.	.	.	.	.	.	.	.	Bernhardswald
.	.	.	.	.	.	.	.	Brennberg
.	.	.	.	.	.	.	.	Brunn
.	.	.	.	.	.	.	.	Deuerling
237	237	17 334	19 789	21 998	32 493	35 423	39 791	Donaustauf, Markt
.	.	.	.	.	.	.	.	Duggendorf
.	.	.	.	.	.	.	.	Hagelstadt
124	88	2 310	2 384	2 340	5 844	9 593	8 131	Hemau, Stadt
.	.	.	.	.	.	.	.	Holzheim a. Forst
168	163	7 325	7 759	7 043	17 593	17 981	16 516	Kallmünz, Markt
.	.	.	.	.	.	.	.	Köfering
.	.	.	.	.	.	.	.	Laaber, Markt
192	192	5 821	6 845	7 842	16 057	18 957	23 902	Lappersdorf, Markt
.	.	.	.	.	.	.	.	Mintraching
.	.	.	.	.	.	.	.	Mötzing
.	.	9 115	.	.	25 311	.	.	Neutraubling, Stadt
181	178	13 374	12 762	11 421	28 471	27 518	24 861	Nittendorf, Markt
111	104	3 003	3 019	2 946	8 528	8 946	9 713	Obertraubling
56	59	1 853	1 968	2 163	3 828	4 041	4 435	Pentling
.	.	.	.	.	.	.	.	Pettendorf
.	.	.	.	.	.	.	.	Pfakofen
.	.	.	.	.	.	.	.	Pfatter
.	.	.	.	.	.	.	.	Pielenhofen
255	232	8 914	9 204	10 475	24 739	23 291	24 078	Regenstauf, Markt
.	.	.	.	.	.	.	.	Riekofen
.	.	.	.	.	.	.	.	Schierling, Markt
78	81	5 583	5 276	5 841	9 954	9 196	9 903	Sinzing
.	.	.	.	.	.	.	.	Sünching
300	300	27 177	26 289	34 710	49 390	45 438	60 319	Tegernheim
.	.	.	.	.	.	.	.	Thalmassing
.	.	.	.	.	.	.	.	Wenzenbach
49	51	1 854	2 129	2 172	3 031	4 034	4 091	Wiesent
146	134	9 346	4 845	9 186	15 415	13 178	15 066	Wörth a.d. Donau, Stadt
.	.	.	.	.	.	.	.	Wolfsegg
.	.	.	.	.	.	.	.	Zeitlarn
30 223	30 616	1 529 714	1 534 669	1 586 988	4 186 853	4 212 524	4 338 454	<b>Region 11</b>
5 496	5 703	532 205	519 047	529 732	912 839	921 973	940 227	dav. Stadt Regensburg
2 741	2 721	156 524	156 059	173 358	344 828	346 212	383 506	Landkreis Regensburg
14 358	14 382	428 421	429 067	450 652	1 828 152	1 790 632	1 854 117	Cham
3 105	3 063	199 475	202 812	197 965	392 719	407 633	376 253	Neumarkt i. d. OPf.
4 523	4 747	213 089	227 684	235 281	708 315	746 074	784 351	Kelheim (teilweise)

<sup>1)</sup> in Beherbergungsbetrieben (einschließlich Jugendherberge) mit mehr als 8, ab dem Jahr 2012 mit mehr als 9 Gästebetten

Quelle: Bayerisches Landesamt für Statistik - eigene Berechnungen

## 17.22 Sozialhilfeempfänger

Region	Empfänger von Sozialhilfe nach SGB XII					
	3. Kapitel Hilfe zum Lebensunterhalt am 31.12.		4. Kapitel Grundsicherung im Alter und bei Erwerbsminderung am 31.12.		5. bis 9. Kapitel Sonstige Hilfen im Jahr	
	2012	2013	2012	2013	2012	2013
<b>Oberpfalz</b> .....	4 347	4 541	9 307	10 011	13 019	13 104
dav. <b>Kreisfreie Städte</b> .....	890	1 011	3 223	3 476	3 112	3 163
dav. Stadt Regensburg .....	497	562	1 934	2 076	1 843	1 881
Amberg .....	165	192	621	660	721	714
Weiden i. d. OPf. ....	228	257	668	740	548	568
<b>Landkreise</b> .....	3 457	3 530	6 084	6 535	9 907	9 941
dav. Landkreis Amberg-Weizsäckchen .....	498	521	839	896	1 414	1 408
Cham .....	678	657	1 022	1 100	1 591	1 574
Neumarkt i. d. OPf. ....	669	695	973	1 052	1 709	1 700
Neustadt a. d. Waldnaab ....	320	344	648	721	1 069	1 107
Schwandorf .....	697	701	1 241	1 318	1 846	1 839
Tirschenreuth .....	209	204	501	541	884	856
Regensburg .....	386	408	860	907	1 394	1 457
dar. Gemeinde						
Alteglofsheim .....	.	.	5	4	14	11
Altenhanne .....	.	.	5	5	4	5
Aufhausen .....	.	.	.	.	10	11
Bach a.d. Donau .....	.	.	5	6	10	11
Barbing .....	3	3	17	19	23	21
Beratzhausen, Markt .....	12	9	21	22	52	45
Bernhardswald .....	16	13	26	26	58	56
Brennberg .....	.	.	4	5	6	6
Brunn .....	.	.	.	.	3	3
Deuerling .....	.	.	8	8	9	10
Donaustauf, Markt .....	4	7	9	10	15	18
Duggendorf .....	.	.	.	.	3	3
Hagelstadt .....	.	.	.	.	5	6
Hemau, Stadt .....	38	41	67	72	102	98
Holzheim a. Forst .....	.	.	.	.	5	7
Kallmünz, Markt .....	7	8	12	14	34	37
Köfering .....	.	.	6	7	6	8
Laaber, Markt .....	3	6	16	16	30	33
Lappersdorf, Markt .....	38	42	80	82	112	119
Mintraching .....	7	8	13	12	27	23
Mötzing .....	.	.	.	.	11	9
Neutraubling, Stadt .....	28	25	108	121	103	113
Nittendorf, Markt .....	22	31	72	76	71	75
Obertraubling .....	62	61	80	84	151	158
Pentling .....	10	10	17	17	30	28
Pettendorf .....	4	4	5	5	13	11
Pfakofen .....	.	.	.	4	6	6
Pfatter .....	.	.	6	8	14	15
Pielenhofen .....	.	.	3	3	3	5
Regenstauf, Markt .....	19	23	72	72	116	139
Riekofen .....	.	.	.	.	3	3
Schierling, Markt .....	26	24	51	49	79	83
Sinzing .....	6	7	15	17	27	28
Sünching .....	9	8	17	18	41	42
Tegernheim .....	7	7	8	11	34	34
Thalmassing .....	.	.	.	.	10	9
Wenzenbach .....	6	10	15	22	40	53
Wiesent .....	4	4	9	6	8	7
Wörth a.d. Donau, Stadt .....	28	28	43	44	59	59
Wolfsegg .....	.	.	8	7	6	4
Zeitlarn .....	12	15	20	25	41	45
<b>Region 11</b> .....	2 483	2 572	5 250	5 623	7 429	7 530
dav. Stadt Regensburg .....	497	562	1 934	2 076	1 843	1 881
Landkreis Regensburg .....	386	408	860	907	1 394	1 457
Cham .....	678	657	1 022	1 100	1 591	1 574
Neumarkt i. d. OPf. ....	669	695	973	1 052	1 709	1 700
Kelheim (teilweise) .....	253	250	461	488	892	918

Quelle: Bayerisches Landesamt für Statistik

17.23 Kindertageseinrichtungen <sup>1)</sup>

Plätze insgesamt			betreute Kinder				Region
			insgesamt			darunter von 3 bis unter 6 Jahren	
2011	2012	2013	2011	2012	2013	2013	
36 958	37 480	38 228	35 420	36 173	36 967	24 453	<b>Oberpfalz</b>
7 850	8 135	8 244	7 924	8 137	8 238	5 083	dav. <b>Kreisfreie Städte</b>
5 136	5 416	5 557	5 237	5 491	5 582	3 247	dav. Stadt Regensburg
1 275	1 254	1 235	1 236	1 209	1 231	906	Amberg
1 439	1 465	1 452	1 451	1 437	1 425	930	Weiden i. d. OPf.
29 108	29 345	29 984	27 496	28 036	28 729	19 370	<b>Landkreise</b>
3 580	3 639	3 663	3 188	3 298	3 407	2 304	dav. Landkreis Amberg-Sulzbach
3 473	3 550	3 625	3 584	3 601	3 766	2 754	Cham
4 335	4 345	4 462	4 111	4 176	4 204	2 969	Neumarkt i. d. OPf.
3 648	3 636	3 754	3 156	3 281	3 306	2 160	Neustadt a. d. Waldnaab
4 526	4 569	4 600	4 363	4 399	4 541	3 048	Schwandorf
2 501	2 600	2 637	2 410	2 477	2 567	1 553	Tirschenreuth
7 045	7 006	7 243	6 684	6 804	6 938	4 582	Regensburg
							dav. Gemeinde
108	108	108	85	87	92	70	Alteglöfshelm
74	74	74	59	64	63	38	Altenthann
51	50	50	61	70	68	37	Aufhausen
86	64	62	61	67	61	49	Bach a.d. Donau
212	217	264	192	219	258	160	Barbing
207	192	205	200	169	171	116	Beratzhausen, Markt
226	187	189	184	174	174	114	Bernhardswald
50	50	63	56	59	70	52	Brennberg
50	50	50	42	47	42	35	Brunn
25	25	25	19	17	21	-	Deuerling
145	145	166	137	142	149	99	Donaustauf, Markt
50	50	50	48	47	43	39	Duggendorf
60	60	60	51	52	47	37	Hagelstadt
257	232	233	293	296	289	228	Hemau, Stadt
-	-	-	-	-	-	-	Holzheim a. Forst
125	127	127	134	138	133	81	Kallmünz, Markt
50	50	75	67	71	86	68	Köfering
205	221	221	209	229	222	152	Laaber, Markt
683	678	693	625	621	627	362	Lappersdorf, Markt
220	220	227	213	201	209	121	Mintraching
-	-	-	-	-	-	-	Mötzing
569	567	577	532	525	565	369	Neutraubling, Stadt
400	382	382	315	326	320	232	Nittendorf, Markt
292	287	336	329	338	355	209	Obertraubling
213	220	202	189	216	198	138	Pentling
110	137	137	111	117	116	64	Pettendorf
90	90	78	70	70	78	43	Pfakofen
119	100	119	125	87	87	62	Pfatter
120	50	50	83	54	48	35	Pielenhofen
432	470	494	449	479	495	358	Regenstauf, Markt
-	-	-	-	-	-	-	Riekofen
244	244	264	260	264	278	173	Schierling, Markt
326	341	341	300	313	311	171	Sinzing
120	137	125	133	124	115	88	Sünching
181	181	179	160	181	181	133	Tegernheim
110	110	112	107	124	128	105	Thalmassing
357	396	399	334	357	374	215	Wenzenbach
81	81	81	64	72	63	51	Wiesent
105	129	129	126	126	123	93	Wörth a.d. Donau, Stadt
75	67	79	66	78	82	38	Wolfsegg
217	217	217	195	183	196	147	Zeitlarn
23 189	23 513	24 181	22 614	23 066	23 630	15 800	<b>Region 11</b>
5 136	5 416	5 557	5 237	5 491	5 582	3 247	dav. Stadt Regensburg
7 045	7 006	7 243	6 684	6 804	6 938	4 582	Landkreis Regensburg
3 473	3 550	3 625	3 584	3 601	3 766	2 754	Cham
4 335	4 345	4 462	4 111	4 176	4 204	2 969	Neumarkt i. d. OPf.
3 200	3 196	3 294	2 998	2 994	3 140	2 248	Kelheim (teilweise)

1) Stand jeweils 01.03.

Quelle: Bayerisches Landesamt für Statistik

## 17.24 Realsteuern - Hebesätze

Region	Grundsteuer A			Grundsteuer B			Gewerbesteuer		
	2011	2012	2013	2011	2012	2013	2011	2012	2013
<b>Oberpfalz</b> .....	317	318	319	333	334	334	357	368	366
<b>Kreisfreie Städte</b> .....	280	280	280	380	381	380	411	413	416
Stadt Regensburg .....	295	295	295	395	395	395	425	425	425
Amberg .....	250	250	250	340	340	340	350	350	380
Weiden i. d. OPf. ....	290	290	290	360	360	360	380	350	380
<b>Landkreise</b> .....	.	.	.	.	.	.	.	.	.
Landkreis Amberg-Weizsach .....	331	331	332	339	340	340	357	370	372
Cham .....	315	315	319	320	321	322	324	322	323
Neumarkt i. d. OPf. ....	310	310	310	297	297	297	316	316	317
Neustadt a. d. Waldnaab ....	342	344	343	329	329	330	336	328	333
Schwandorf .....	316	319	319	308	312	311	337	337	341
Tirschenreuth .....	333	338	336	337	343	342	330	331	332
Regensburg .....	299	300	301	297	298	298	317	318	318
<b>Gemeinde</b> .....	.	.	.	.	.	.	.	.	.
Alteglöfshaus .....	320	320	320	320	320	320	380	380	380
Altenthann .....	320	320	320	320	320	320	320	320	320
Aufhausen .....	300	300	300	300	300	300	380	380	380
Bach a.d. Donau .....	300	300	300	300	300	300	310	310	310
Barbing .....	280	280	280	280	280	280	330	330	330
Beratzhausen, Markt .....	350	350	350	350	350	350	350	350	350
Bernhardswald .....	350	350	350	350	350	350	350	350	380
Brennberg .....	350	350	350	350	350	350	330	330	330
Brunn .....	300	300	320	300	300	320	300	300	320
Deuerling .....	280	280	280	280	280	280	300	300	300
Donaustauf, Markt .....	300	300	300	300	300	300	300	300	300
Duggendorf .....	300	300	300	300	300	300	300	300	300
Hagelstadt .....	260	260	260	260	260	260	310	380	380
Hemau, Stadt .....	320	320	320	320	320	320	300	300	300
Holzheim a. Forst .....	300	300	300	300	300	300	300	300	300
Kallmünz, Markt .....	300	300	330	300	300	330	300	300	350
Köfering .....	320	320	320	320	380	380	380	380	380
Laaber, Markt .....	320	320	320	320	320	320	320	320	320
Lappersdorf, Markt .....	300	300	300	300	300	300	340	340	340
Mintraching .....	320	320	320	320	320	320	320	320	320
Mötzing .....	240	240	240	240	240	240	300	300	300
Neutraubling, Stadt .....	220	220	220	270	270	270	300	300	300
Nittendorf, Markt .....	250	250	250	250	250	250	300	300	300
Obertraubling .....	250	250	250	250	250	250	300	300	300
Pentling .....	280	280	280	280	280	280	380	380	380
Pettendorf .....	300	300	300	300	300	300	300	300	300
Pfakofen .....	320	320	320	320	320	320	320	320	320
Pfatter .....	320	320	320	320	320	320	380	380	380
Pielenhofen .....	300	300	350	300	300	350	300	300	350
Regenstau, Markt .....	275	275	275	275	275	275	305	305	305
Riekofen .....	250	250	250	250	250	250	300	300	300
Schierling, Markt .....	250	250	250	280	280	280	300	300	300
Sinzing .....	280	280	280	280	280	280	320	320	320
Sünching .....	300	300	300	300	300	300	330	330	330
Tegernheim .....	310	310	310	290	310	310	380	380	380
Thalmassing .....	320	320	320	320	320	320	320	320	320
Wenzenbach .....	380	380	380	380	380	380	380	380	380
Wiesent .....	285	285	285	300	300	300	315	315	315
Wörth a.d. Donau, Stadt .....	350	350	380	350	350	380	350	350	380
Wolfsegg .....	350	350	350	350	350	350	350	350	350
Zeitlarn .....	320	300	300	320	300	300	320	300	300
<b>Region 11</b> .....	314	314	316	336	337	337	364	378	372
Stadt Regensburg .....	295	295	295	395	395	395	425	425	425
Landkreis Regensburg .....	299	300	301	297	298	298	317	318	318
Cham .....	315	315	319	320	321	322	324	322	323
Neumarkt i. d. OPf. ....	310	310	310	297	297	297	316	316	317
Kelheim (teilweise) .....	.	.	.	.	.	.	.	.	.

Quelle: Bayerisches Landesamt für Statistik



## 17.25 Realsteuern - Aufkommen

Grundsteuer A (in 1 000 €)		Grundsteuer B (in 1 000 €)		Gewerbesteuer (netto) (in 1 000 €)		Gemeindeanteil an der Einkommen- und Umsatzsteuer (in 1 000 €)		Region
2012	2013	2012	2013	2012	2013	2012	2013	
8 845	8 971	108 689	110 958	459 832	429 209	451 858	485 029	<b>Oberpfalz</b>
145	154	35 619	36 966	246 843	209 289	111 328	118 924	dav. <b>Kreisfreie Städte</b>
68	64	25 587	25 753	214 732	171 487	75 242	80 305	dav. Stadt Regensburg
41	41	5 092	5 045	18 864	23 571	18 569	19 893	Amberg
36	49	4 940	6 168	13 247	14 231	17 518	18 725	Weiden i. d. OPf.
8 700	8 816	73 069	73 992	212 989	219 920	340 530	366 106	<b>Landkreise</b>
1 031	1 178	8 059	8 230	20 457	21 409	40 724	43 796	dav. Landkreis Amberg-Sulzbach
1 421	1 283	11 169	10 723	37 763	34 841	43 053	46 219	Cham
1 527	1 516	10 160	10 391	39 988	43 222	53 191	57 162	Neumarkt i. d. OPf.
909	1 058	7 248	7 459	23 228	19 206	34 582	37 185	Neustadt a. d. Waldnaab
1 208	1 157	12 326	12 331	40 844	44 888	56 307	60 485	Schwandorf
885	950	6 773	6 905	19 056	17 746	25 527	27 421	Tirschenreuth
1 718	1 676	17 333	17 952	31 653	38 608	87 146	93 838	Regensburg
29	31	313	311	465	407	1 571	1 693	dav. Gemeinde
27	28	104	106	97	133	697	751	Alteglöfshaim
55	31	125	127	165	154	756	816	Altenthann
13	12	140	145	154	116	853	919	Auffhausen
51	49	511	527	1 374	1 575	2 522	2 714	Bach a.d. Donau
81	81	490	484	532	541	2 092	2 256	Barbing
81	78	464	466	344	434	2 354	2 541	Beratzhausen, Markt
34	34	133	134	371	689	685	737	Bernhardswald
14	15	95	104	63	210	497	536	Brennberg
7	7	137	138	174	181	962	1 039	Brunn
11	11	363	371	373	471	2 157	2 324	Deuerling
17	17	104	106	136	37	671	724	Donaustauf, Markt
43	44	141	145	441	851	1 006	1 084	Duggendorf
154	153	748	721	1 145	1 130	3 051	3 286	Hagelstadt
23	22	54	57	17	27	356	384	Hemau, Stadt
26	28	189	215	299	342	1 301	1 402	Holzheim a. Forst
17	12	227	229	177	168	1 161	1 253	Kallmünz, Markt
31	31	426	426	375	441	2 447	2 639	Köfering
45	43	1 303	1 295	1 416	1 363	6 536	7 049	Laaber, Markt
117	104	437	439	610	700	2 432	2 618	Lappersdorf, Markt
45	45	76	80	40	98	571	616	Mintraching
10	12	1 617	1 967	6 321	12 869	6 699	7 145	Mötzing
23	23	676	686	1 051	1 024	4 091	4 413	Neutraubling, Stadt
46	46	684	747	1 731	1 345	3 966	4 267	Nittendorf, Markt
45	45	608	607	578	652	3 187	3 438	Obertraubling
29	33	290	307	155	261	1 771	1 911	Pentling
27	27	133	132	183	254	747	806	Pettendorf
68	68	274	275	417	386	1 427	1 537	Pfakofen
12	12	102	119	52	113	661	713	Pfatter
87	83	1 683	1 716	5 196	4 628	6 593	7 098	Pielenhofen
42	41	43	44	17	32	328	354	Regenstauf, Markt
102	105	603	611	1 547	658	3 102	3 334	Riekofen
37	39	574	588	773	869	3 679	3 969	Schierling, Markt
29	28	183	186	293	204	906	971	Sinzing
8	8	614	601	449	734	2 665	2 871	Sünching
73	74	236	241	634	526	1 587	1 711	Tegernheim
35	35	979	997	1 373	1 373	4 269	4 604	Thalmassing
21	21	201	202	264	259	1 149	1 239	Wenzenbach
62	65	542	591	1 295	1 617	1 972	2 121	Wiesent
23	15	125	126	116	193	579	624	Wörth a.d. Donau, Stadt
18	19	587	582	439	543	3 088	3 331	Wolfsegg
								Zeitlarn
5 780	5 612	72 444	73 367	354 075	320 451	300 094	322 079	<b>Region 11</b>
68	64	25 587	25 753	214 732	171 487	75 242	80 305	dav. Stadt Regensburg
1 718	1 676	17 333	17 952	31 653	38 608	87 146	93 838	Landkreis Regensburg
1 421	1 283	11 169	10 723	37 763	34 841	43 053	46 219	Cham
1 527	1 516	10 160	10 391	39 988	43 222	53 191	57 162	Neumarkt i. d. OPf.
1 045	1 074	8 195	8 547	29 939	32 293	41 462	44 554	Kelheim (teilweise)

Quelle: Bayerisches Landesamt für Statistik

## 17.26 Steuereinnahmen und Schlüsselzuweisungen

Region	€ je Einwohner <sup>1)</sup>											
	Steuereinnahmen insgesamt			Realsteuer- aufbringungskraft			Steuer- einnahmekraft			Schlüssel- zuweisungen		
	2011	2012	2013	2011	2012	2013	2011	2012	2013	2011	2012	2013
<b>Oberpfalz</b> .....	835	961	963	558	652	634	863	976	988	178	166	193
<b>Kreisfreie Städte</b> .....	1 301	1 787	1 644	898	1 341	1 195	1 217	1 644	1 530	211	131	187
Stadt Regensburg .....	1 552	2 303	1 996	1 087	1 781	1 481	1 407	2 052	1 812	137	11	90
Amberg .....	812	1 021	1 169	522	710	835	846	1 065	1 172	351	321	371
Weiden i. d. OPf. ....	995	859	943	678	523	599	987	885	944	304	321	318
<b>Landkreise</b> .....	.	.	.	.	.	.	.	.	.	.	.	.
Landkreis Amberg-Sulzbach .....	645	681	725	344	354	357	662	689	735	252	250	276
Cham .....	705	746	743	545	559	539	774	818	817	203	205	213
Neumarkt i. d. OPf. ....	796	827	882	591	598	616	887	919	983	115	115	124
Neustadt a. d. Waldnaab ....	613	689	682	355	439	386	647	737	724	238	247	293
Schwandorf .....	816	776	833	602	513	559	879	829	893	131	163	153
Tirschenreuth .....	671	706	721	459	463	474	719	750	771	216	205	249
Regensburg .....	700	752	822	373	390	440	761	815	895	114	110	146
<b>Gemeinde</b> .....	.	.	.	.	.	.	.	.	.	.	.	.
Alteglöfshaus .....	675	746	763	276	305	278	689	760	780	108	109	148
Altenthann .....	570	605	654	233	187	232	601	630	687	186	195	207
Aufhausen .....	605	631	630	230	240	220	623	649	649	154	167	204
Bach a.d. Donau .....	562	632	649	194	227	214	597	673	689	113	163	214
Barbing .....	741	868	933	425	531	573	807	946	1 022	14	44	94
Beratzhausen, Markt .....	569	595	628	238	248	246	582	609	643	225	242	272
Bernhardswald .....	562	595	641	190	190	202	571	604	646	189	196	246
Brennberg .....	515	637	831	230	370	569	534	672	893	169	226	256
Brunn .....	418	472	604	141	161	305	444	503	648	281	267	342
Deuerling .....	573	637	673	200	231	254	616	687	729	155	155	202
Donaustauf, Markt .....	750	764	806	340	275	320	815	818	871	97	38	81
Duggendorf .....	481	590	566	147	228	149	509	634	595	198	221	290
Hagelstadt .....	682	828	1 086	351	400	668	755	858	1 118	119	118	106
Hemau, Stadt .....	575	601	620	345	328	333	633	656	678	248	214	233
Holzheim a. Forst .....	432	459	507	122	127	142	454	482	534	261	268	320
Kallmünz, Markt .....	607	648	709	277	258	262	659	697	730	144	103	187
Köfering .....	610	673	695	170	191	176	622	669	693	94	136	202
Laaber, Markt .....	605	637	691	226	215	228	636	667	725	127	149	193
Lappersdorf, Markt .....	658	720	751	253	278	275	693	758	791	139	153	185
Mintraching .....	754	755	803	416	334	325	810	800	849	64	12	74
Mötzing .....	411	460	570	182	161	233	460	507	635	195	252	312
Neutraubling, Stadt .....	1 104	1 135	1 666	963	1 000	1 691	1 303	1 340	2 021	-	-	-
Nittendorf, Markt .....	697	663	690	412	313	291	791	738	764	165	153	133
Obertraubling .....	718	837	818	417	492	456	816	950	930	59	69	88
Pentling .....	720	775	815	280	278	286	751	811	852	80	87	133
Pettendorf .....	639	694	764	199	204	260	677	733	815	103	98	156
Pfakofen .....	646	702	776	280	301	352	683	743	827	68	115	161
Pfatter .....	656	718	732	297	296	281	668	731	747	99	100	162
Pielenhofen .....	530	581	666	141	153	198	556	610	679	174	194	244
Regenstauf, Markt .....	781	884	875	545	677	632	890	1 017	1 006	103	49	112
Riekofen .....	478	561	612	195	201	218	531	617	673	188	193	255
Schierling, Markt .....	766	731	636	558	463	283	880	827	700	87	108	84
Sinzing .....	684	755	810	263	295	314	733	808	869	108	102	135
Sünching .....	855	708	695	548	387	272	927	762	739	-	25	48
Tegernheim .....	662	742	824	242	245	335	691	767	848	77	62	137
Thalmassing .....	672	777	783	338	396	371	716	829	836	112	85	127
Wenzenbach .....	681	811	848	225	327	318	676	803	844	88	85	162
Wiesent .....	593	659	691	260	291	257	637	708	737	156	147	185
Wörth a.d. Donau, Stadt .....	915	856	949	633	525	557	950	885	941	58	32	36
Wolfsegg .....	562	575	656	256	216	271	576	586	673	163	198	232
Zeitlarn .....	665	713	777	245	257	285	699	762	834	84	107	148
<b>Region 11</b> .....	908	1 101	1 077	609	767	723	928	1 100	1 095	138	111	142
Stadt Regensburg .....	1 552	2 303	1 996	1 087	1 781	1 481	1 407	2 052	1 812	137	11	90
Landkreis Regensburg .....	700	752	822	373	390	440	761	815	895	114	110	146
Cham .....	705	746	743	545	559	539	774	818	817	203	205	213
Neumarkt i. d. OPf. ....	796	827	882	591	598	616	887	919	983	115	115	124
Kelheim (teilweise) .....	.	.	.	.	.	.	.	.	.	.	.	.

1) Bevölkerung am Ort der Hauptwohnung (siehe Seite 54)

Quelle: Bayerisches Landesamt für Statistik

## 17.27 Schuldenstand der Gemeinden

Schuldenstand <sup>1)</sup> am 31.12. (in 1 000 €)					Schuldenstand insgesamt je Einwohner <sup>2)</sup> in €					Region
2009	2010	2011	2012	2013	2009	2010	2011	2012	2013	
1 106 290	1 109 536	1 054 121	1 008 030	976 445	1 023	1 027	984	939	908	<b>Oberpfalz <sup>3)</sup></b>
373 235	370 794	321 935	286 687	264 834	1 701	1 683	1 469	1 300	1 191	<b>dav. Kreisfreie Städte</b>
270 259	260 272	212 408	182 022	160 945	2 027	1 933	1 567	1 327	1 156	dav. Stadt Regensburg
40 184	46 455	44 308	42 206	40 058	915	1 062	1 059	1 011	963	Amberg
62 792	64 067	65 219	62 459	63 831	1 490	1 526	1 563	1 497	1 533	Weiden i. d. OPf.
733 055	738 742	732 186	721 342	711 611	850	859	859	846	834	<b>Landkreise <sup>3)</sup></b>
150 407	149 730	152 334	152 672	154 062	1 419	1 419	1 466	1 475	1 494	dav. Landkreis Amberg-Sulzbach
161 730	165 853	163 339	158 148	152 104	1 256	1 292	1 300	1 260	1 212	Cham
40 323	39 145	35 247	31 087	27 073	315	306	279	245	212	Neumarkt i. d. OPf.
78 694	78 715	78 618	74 164	70 145	803	808	817	773	735	Neustadt a. d. Waldnaab
128 604	132 175	134 939	135 207	136 424	899	925	946	947	955	Schwandorf
72 880	77 291	81 896	87 084	90 575	963	1 030	1 095	1 174	1 229	Tirschenreuth
100 417	95 833	85 813	82 979	81 229	549	523	470	452	439	Regensburg
1 357	1 104	827	626	473	424	345	260	196	148	dar. Gemeinde
1 869	1 774	1 682	1 597	1 515	1 192	1 142	1 074	1 043	972	Alteglöfshaim
558	650	631	612	1 300	321	372	359	350	723	Altenthann
-	-	300	-	-	-	-	164	-	-	Aufhausen
3 646	4 285	4 704	4 686	4 610	745	867	944	911	883	Bach a. d. Donau
7 322	7 185	9 311	8 851	11 357	1 319	1 312	1 704	1 644	2 115	Barbing
4 512	3 737	3 364	9 744	9 121	806	669	613	1 780	1 656	Beratzhausen, Markt
1 918	1 720	1 775	1 497	1 415	1 037	923	930	780	737	Bernhardswald
1 007	962	908	852	793	736	703	675	600	554	Brennberg
402	356	307	253	205	191	172	150	126	101	Brunn
1 165	1 346	1 119	1 017	970	311	361	295	267	246	Deuerling
114	533	59	-	-	69	331	37	-	-	Donaustauf, Markt
604	417	45	-	185	303	210	23	-	94	Duggendorf
6 642	7 553	6 963	6 344	5 737	784	885	821	746	670	Hagelstadt
443	432	415	402	389	444	431	427	410	402	Hemau, Stadt
3 099	3 254	3 056	3 310	4 007	1 081	1 150	1 092	1 179	1 426	Holzheim a. Forst
2 433	2 347	2 250	1 649	1 536	1 040	1 004	970	699	641	Kallmünz, Markt
8 806	8 607	8 457	7 905	7 159	1 719	1 659	1 644	1 533	1 396	Köfering
14	5	-	-	-	1	0	-	-	-	Laaber, Markt
351	342	332	322	313	74	72	70	68	65	Lappersdorf, Markt
140	120	100	110	83	96	79	62	69	56	Mintraching
3 423	3 280	2 553	985	5	270	258	200	76	0	Mötzing
3 830	3 595	3 387	3 163	2 176	431	407	384	358	244	Neutraubling, Stadt
1 914	1 810	1 703	1 247	917	252	236	224	162	117	Nittendorf, Markt
2 514	3 581	3 225	2 857	2 477	433	608	565	500	425	Obertraubling
423	315	246	524	446	131	97	77	161	135	Pentling
989	966	942	917	890	639	629	609	589	565	Pettendorf
1 946	1 193	1 166	1 167	953	630	389	386	383	307	Pfakofen
2 242	2 190	2 170	2 112	2 048	1 558	1 551	1 558	1 480	1 422	Pfatter
13 500	9 313	3 947	3 931	3 913	899	619	263	256	253	Pielenhofen
-	-	-	-	-	-	-	-	-	-	Regenstauf, Markt
6 559	6 527	5 993	5 473	4 945	910	902	818	746	666	Riekofen
3 124	2 970	2 807	2 640	2 470	453	434	415	392	365	Schierling, Markt
281	191	101	13	-	146	99	52	6	-	Sinzing
883	818	783	747	-	184	168	161	148	-	Sünching
1 309	982	668	432	1 833	402	300	205	133	562	Tegernheim
1 970	1 532	420	4	-	241	187	51	0	-	Thalmassing
1 384	1 485	1 344	1 197	1 059	543	582	540	481	425	Wenzenbach
4 032	4 399	4 144	3 962	4 174	912	996	934	874	900	Wiesent
1 606	2 114	2 007	1 828	1 756	1 072	1 415	1 369	1 244	1 198	Wörth a. d. Donau, Stadt
2 086	1 843	1 600	-	-	357	312	275	-	-	Wolfsegg <sup>3)</sup>
589 500	.	528 603	484 002	449 754	886	.	791	720	670	<b>Region 11 <sup>3)</sup></b>
270 259	260 272	212 408	182 022	160 945	2 027	1 933	1 567	1 327	1 156	dav. Stadt Regensburg
100 417	95 833	85 813	82 979	81 229	549	523	470	452	439	Landkreis Regensburg <sup>3)</sup>
161 730	165 853	163 339	158 148	152 104	1 256	1 292	1 300	1 260	1 212	Cham <sup>3)</sup>
40 323	39 145	35 247	31 087	27 073	315	306	279	245	212	Neumarkt i. d. OPf. <sup>3)</sup>
.	.	.	.	.	.	.	.	.	.	Kelheim (teilweise) <sup>3)</sup>

<sup>1)</sup> Schulden beim nicht-öffentlichen Bereich und Schulden beim öffentlichen Bereich, ohne Schulden von Eigenbetrieben und ohne Schulden von Krankenhäusern

<sup>2)</sup> ohne anteilige Schulden bei Schulverbänden; Bevölkerung am Ort der Hauptwohnung (siehe Seite 54) zum 30.06. des jeweiligen Jahres; ab dem Jahr 2011 auf der Basis vom Zensus 2011

<sup>3)</sup> ausgewiesen sind nur die Schulden der Gemeinden bzw. Städte - nicht dagegen Schulden anderer Gebietskörperschaften (z. B. die der Landkreise oder die des Bezirks)

Quelle: Bayerisches Landesamt für Statistik - eigene Berechnungen



# 18

## Städtevergleich





## 18.1 Sozialversicherungspflichtig Beschäftigte je 1 000 Einwohner in den Jahren 2000 bis 2014

Stand jeweils 30.06.

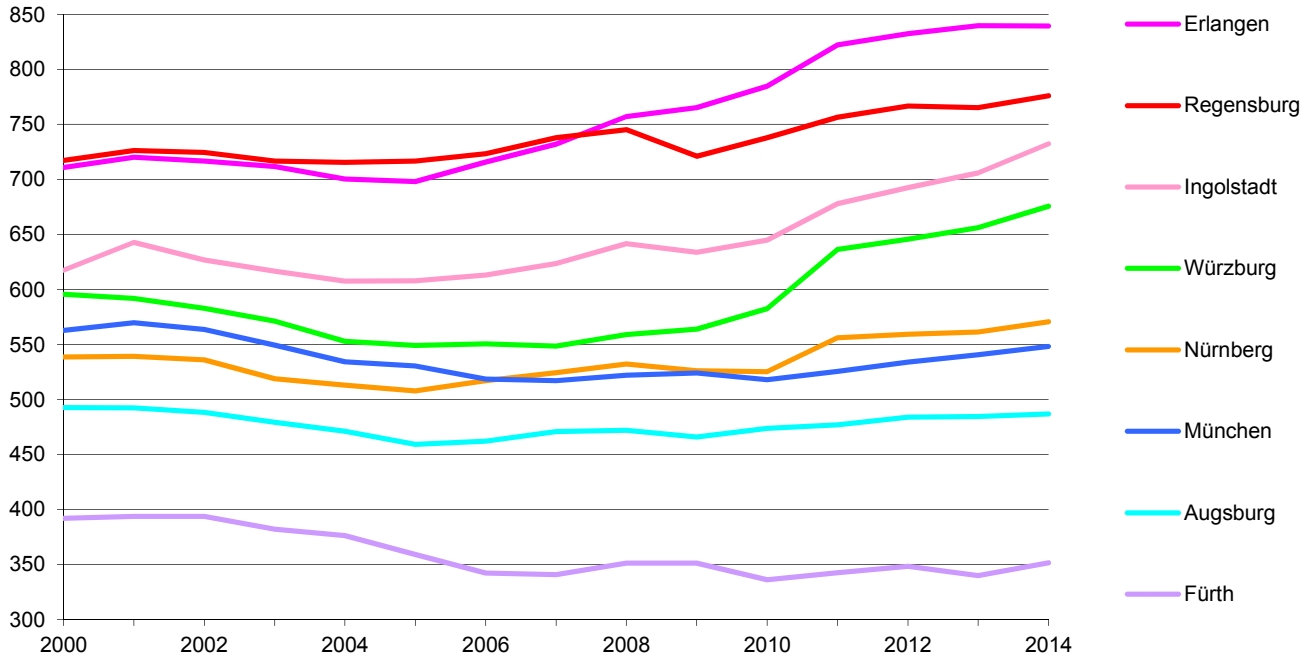

## 18.2 Bruttoinlandsprodukt - Indizes für die Jahre 1991 bis 2013 (1980 = 100)

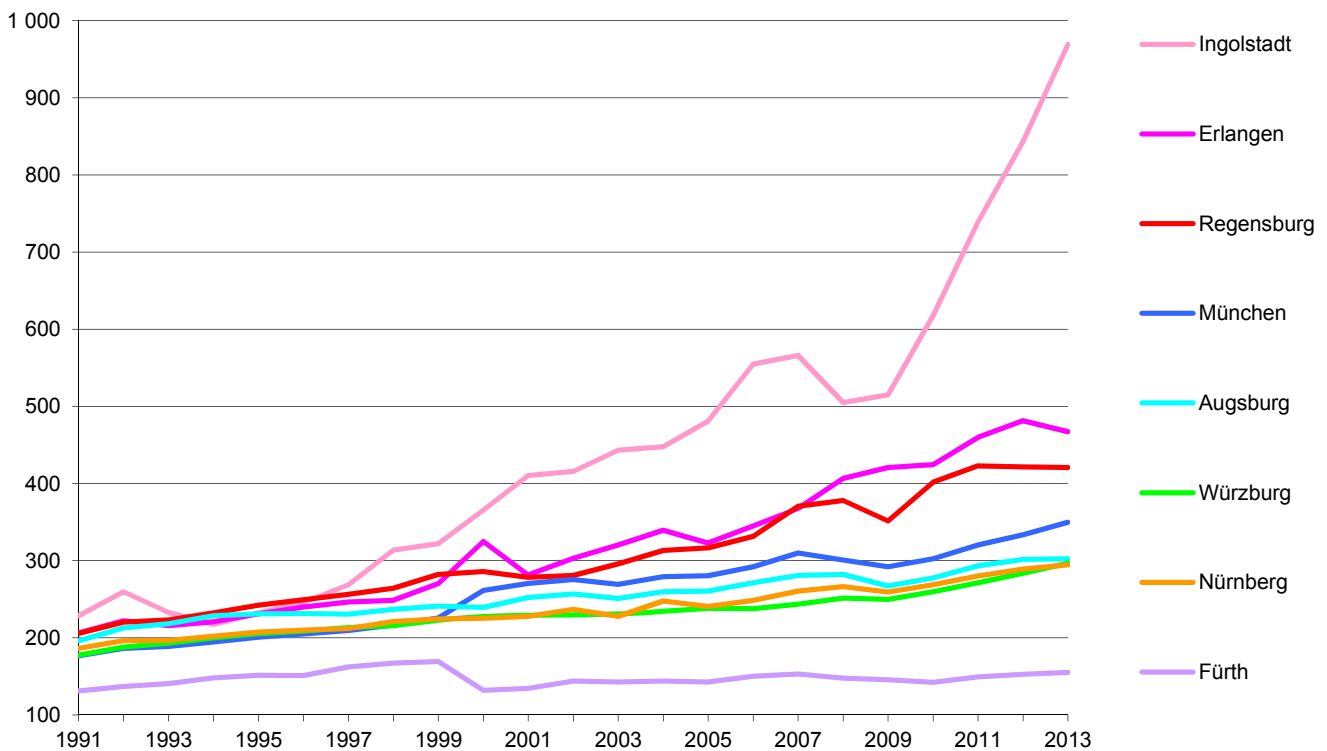

### 18.3 Realsteueraufbringungskraft je Einwohner in den Jahren 2000 bis 2014

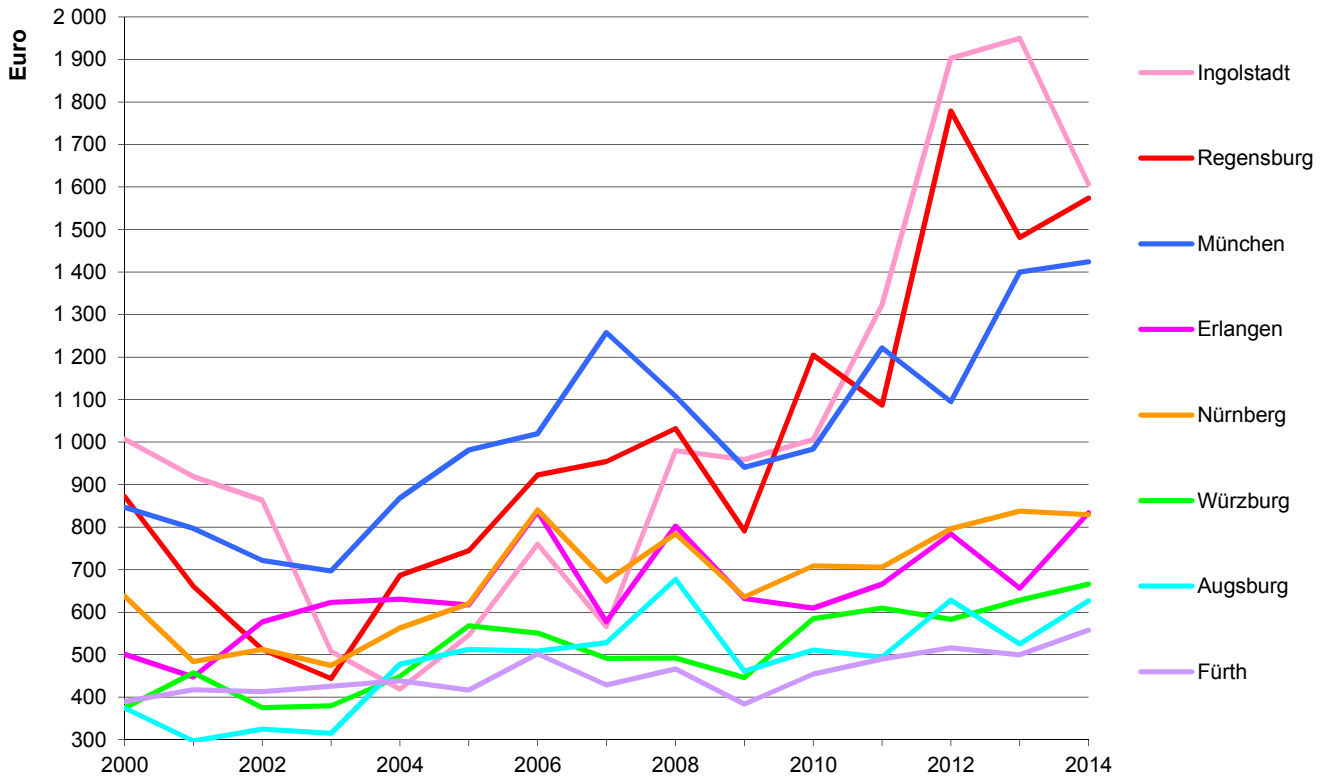

### 18.4 Gewerbesteuer (netto) je Einwohner in den Jahren 2000 bis 2014

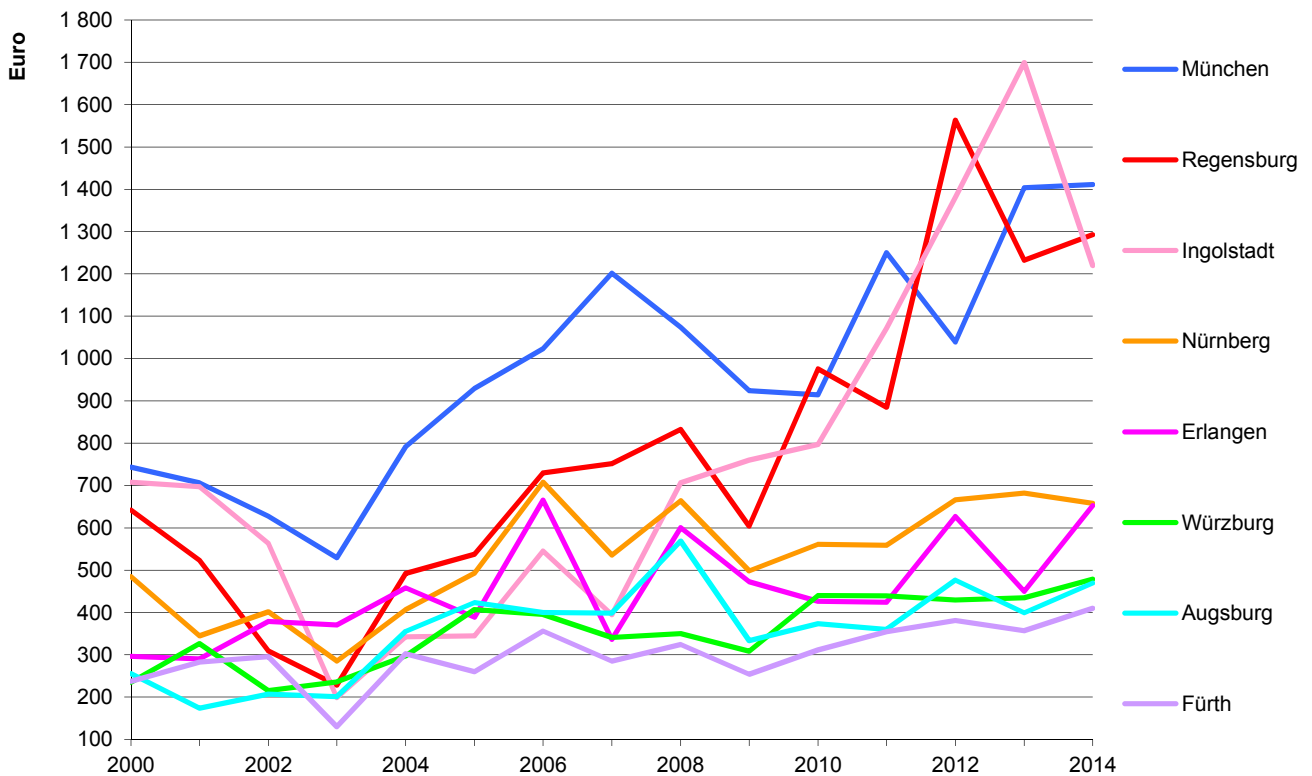



## 18.5 Fläche und Bevölkerungsstruktur

Stadt	Jahr	Fläche in ha	Einwohner <sup>1)</sup>						Aus- länder- anteil in %
			insgesamt in 1 000	je km <sup>2</sup>	davon in %		davon in 1 000		
					männlich	weiblich	Deutsche	Ausländer	
Regensburg .....	2010	8 070	136	1 679	48,1	51,9	121	15	10,9
	2011	8 070	136	1 690	47,6	52,4	122	14	10,2
	2012	8 070	138	1 714	47,6	52,4	123	15	10,8
	2013	8 070	140	1 738	47,8	52,2	124	16	11,6
	2014	8 070	142	1 763	47,8	52,2	125	17	12,1
München .....	2010	31 070	1 353	4 355	48,5	51,5	1 035	318	23,5
	2011	31 070	1 365	4 393	48,4	51,6	1 071	294	21,5
	2012	31 070	1 388	4 468	48,5	51,5	1 079	309	22,3
	2013	31 074	1 408	4 531	48,5	51,5	1 084	324	23,0
	2014	31 070	1 430	4 601	48,6	51,4	1 087	343	24,0
Nürnberg .....	2010	18 637	506	2 713	48,4	51,6	422	83	16,5
	2011	18 637	490	2 630	48,0	52,0	408	82	16,7
	2012	18 637	495	2 657	48,2	51,8	409	86	17,3
	2013	18 637	499	2 677	48,2	51,8	410	89	17,8
	2014	18 638	501	2 688	48,3	51,7	408	93	18,6
Augsburg .....	2010	14 685	265	1 803	48,5	51,5	219	45	17,2
	2011	14 684	269	1 835	48,2	51,8	226	43	16,1
	2012	14 684	273	1 857	48,4	51,6	227	45	16,6
	2013	14 684	277	1 883	48,7	51,3	228	48	17,4
	2014	14 684	281	1 914	48,8	51,2	230	51	18,3
Würzburg .....	2010	8 763	134	1 527	46,6	53,4	117	17	12,7
	2011	8 763	124	1 420	46,8	53,2	115	10	7,9
	2012	8 763	125	1 422	47,0	53,0	114	10	8,2
	2013	8 763	125	1 423	47,1	52,9	114	11	8,6
	2014	8 763	124	1 418	47,2	52,8	113	11	8,7
Erlangen .....	2010	7 695	106	1 373	49,0	51,0	90	16	14,7
	2011	7 695	104	1 356	49,0	51,0	92	13	12,3
	2012	7 695	105	1 370	49,1	50,9	92	14	12,8
	2013	7 695	106	1 373	49,2	50,8	92	14	13,0
	2014	7 695	106	1 383	49,2	50,8	92	15	13,8
Fürth .....	2010	6 335	115	1 809	48,5	51,5	100	14	12,6
	2011	6 335	117	1 841	48,2	51,8	101	16	13,6
	2012	6 335	118	1 868	48,3	51,7	102	17	14,2
	2013	6 335	120	1 891	48,5	51,5	102	18	14,8
	2014	6 335	122	1 918	48,6	51,4	102	19	15,7
Ingolstadt .....	2010	13 337	125	938	49,9	50,1	107	19	14,8
	2011	13 337	126	945	49,8	50,2	110	16	12,8
	2012	13 337	128	959	50,0	50,0	110	18	13,7
	2013	13 337	129	968	50,1	49,9	111	19	14,3
	2014	13 337	131	982	50,3	49,7	111	20	15,3

<sup>1)</sup> Bevölkerung am Ort der Hauptwohnung (siehe Seite 54); ab dem Jahr 2011 auf der Basis vom Zensus 2011

Quelle: Bayerisches Landesamt für Statistik - eigene Berechnungen

## 18.6 Stadtgebiet nach der Flächennutzung - absolut

Stadt	Jahr	Fläche in ha	davon									dar. Sied- lungs- und Ver- kehrs- fläche
			Ge- bäude- und Frei- fläche	Be- triebs- fläche	Er- holungs- fläche	Verkehrsfläche		Land- wirt- schafts- fläche	Wald- fläche	Wasser- fläche	Flächen anderer Nutzung	
						ins- gesamt	dar. Straßen, Wege, Plätze					
Regensburg .....	1992	8 081	2 470	188	206	1 001	830	3 335	450	341	89	3 864
	2000	8 068	2 735	178	214	1 031	861	3 049	446	338	76	4 156
	2008	8 070	2 869	137	268	1 073	905	2 836	467	337	83	4 297
	2012	8 070	2 903	122	290	1 094	916	2 778	468	321	93	4 360
	2014	8 070	2 738	219	541	1 106	953	2 363	597	266	240	4 490
München .....	1992	31 047	13 389	246	4 120	5 151	3 810	5 494	1 395	389	863	23 239
	2000	31 046	14 122	227	2 627	4 985	4 162	6 576	1 374	449	686	22 216
	2008	31 041	14 215	199	3 270	5 187	4 295	5 646	1 427	455	642	23 192
	2012	31 070	14 154	179	3 523	5 312	4 393	5 381	1 480	465	575	23 500
	2014	31 070	13 812	231	3 419	5 097	4 412	4 760	2 122	418	1 212	22 929
Nürnberg .....	1992	18 581	6 277	134	548	2 964	2 252	4 955	3 155	370	177	10 058
	2000	18 638	6 457	131	681	3 182	2 310	4 466	3 113	415	193	10 582
	2008	18 638	6 678	110	803	3 238	2 359	4 198	3 001	417	194	10 958
	2012	18 637	6 683	109	884	3 270	2 381	4 091	2 997	416	188	11 075
	2014	18 638	6 352	199	1 493	3 254	2 325	3 291	3 142	347	561	11 429
Augsburg .....	1992	14 716	3 887	101	801	1 074	916	4 724	3 715	338	76	5 775
	2000	14 678	3 911	60	515	1 413	1 236	4 458	3 489	435	398	5 955
	2008	14 684	3 948	55	696	1 514	1 310	4 118	3 477	455	421	6 284
	2012	14 684	3 962	55	736	1 553	1 328	4 048	3 473	452	406	6 375
	2014	14 684	3 707	107	827	1 579	1 368	3 846	3 763	411	444	6 297
Würzburg .....	1992	8 890	2 548	62	287	1 033	860	3 535	1 133	144	147	3 925
	2000	8 755	2 457	53	342	1 077	902	3 275	1 230	153	168	3 940
	2008	8 763	2 582	55	381	1 106	945	3 071	1 246	174	148	4 136
	2012	8 763	2 617	55	387	1 108	949	3 017	1 262	174	143	4 176
	2014	8 763	2 539	71	505	1 051	894	2 354	1 713	113	417	4 201
Erlangen .....	1992	7 697	1 824	76	244	817	774	2 386	1 640	312	398	2 965
	2000	7 684	1 947	42	137	890	848	2 708	1 581	330	49	3 028
	2008	7 694	1 966	39	156	924	871	2 615	1 603	325	64	3 095
	2012	7 695	1 967	36	175	946	889	2 558	1 618	327	67	3 136
	2014	7 695	1 928	51	234	925	874	2 350	1 714	271	222	3 158
Fürth .....	1992	6 334	1 572	22	120	839	677	2 819	694	189	79	2 583
	2000	6 335	1 706	31	215	778	691	2 667	694	190	55	2 758
	2008	6 335	1 745	29	257	782	703	2 584	691	194	54	2 841
	2012	6 335	1 793	31	248	786	710	2 531	698	195	54	2 887
	2014	6 335	1 837	37	285	749	682	2 183	819	135	290	2 942
Ingolstadt .....	1992	13 337	2 367	164	653	1 083	900	6 256	1 956	613	244	4 223
	2000	13 335	2 803	80	374	1 187	1 061	6 341	1 756	605	188	4 450
	2008	13 337	3 003	45	479	1 242	1 110	5 992	1 797	626	154	4 784
	2012	13 337	3 068	49	540	1 255	1 126	5 842	1 797	629	158	4 925
	2014	13 337	2 953	169	469	1 253	1 120	5 388	2 062	520	523	4 868

Quelle: Bayerisches Landesamt für Statistik

## 18.7 Stadtgebiet nach der Flächennutzung - relativ

Stadt	Jahr	Fläche in ha	davon									dar. Sied- lungs- und Ver- kehrs- fläche
			Ge- bäude- und Frei- fläche	Be- triebs- fläche	Er- holungs- fläche	Verkehrsfläche		Land- wirt- schafts- fläche	Wald- fläche	Wasser- fläche	Flächen anderer Nutzung	
						ins- gesamt	dar. Straßen, Wege, Plätze					
Regensburg .....	1992	8 081	30,6	2,3	2,5	12,4	10,3	41,3	5,6	4,2	1,1	47,8
	2000	8 068	33,9	2,2	2,7	12,8	10,7	37,8	5,5	4,2	0,9	51,5
	2008	8 070	35,6	1,7	3,3	13,3	11,2	35,1	5,8	4,2	1,0	53,2
	2012	8 070	36,0	1,5	3,6	13,6	11,4	34,4	5,8	4,0	1,2	54,0
	2014	8 070	33,9	2,7	6,7	13,7	11,8	29,3	7,4	3,3	3,0	55,6
München .....	1992	31 047	43,1	0,8	13,3	16,6	12,3	17,7	4,5	1,3	2,8	74,9
	2000	31 046	45,5	0,7	8,5	16,1	13,4	21,2	4,4	1,4	2,2	71,6
	2008	31 041	45,8	0,6	10,5	16,7	13,8	18,2	4,6	1,5	2,1	74,7
	2012	31 070	45,6	0,6	11,3	17,1	14,1	17,3	4,8	1,5	1,9	75,6
	2014	31 070	44,5	0,7	11,0	16,4	14,2	15,3	6,8	1,3	3,9	73,8
Nürnberg .....	1992	18 581	33,8	0,7	2,9	16,0	12,1	26,7	17,0	2,0	1,0	54,1
	2000	18 638	34,6	0,7	3,7	17,1	12,4	24,0	16,7	2,2	1,0	56,8
	2008	18 638	35,8	0,6	4,3	17,4	12,7	22,5	16,1	2,2	1,0	58,8
	2012	18 637	35,9	0,6	4,7	17,5	12,8	22,0	16,1	2,2	1,0	59,4
	2014	18 638	34,1	1,1	8,0	17,5	12,5	17,7	16,9	1,9	3,0	61,3
Augsburg .....	1992	14 716	26,4	0,7	5,4	7,3	6,2	32,1	25,2	2,3	0,5	39,2
	2000	14 678	26,6	0,4	3,5	9,6	8,4	30,4	23,8	3,0	2,7	40,6
	2008	14 684	26,9	0,4	4,7	10,3	8,9	28,0	23,7	3,1	2,9	42,8
	2012	14 684	27,0	0,4	5,0	10,6	9,0	27,6	23,7	3,1	2,8	43,4
	2014	14 684	25,2	0,7	5,6	10,8	9,3	26,2	25,6	2,8	3,0	42,9
Würzburg .....	1992	8 890	28,7	0,7	3,2	11,6	9,7	39,8	12,7	1,6	1,7	44,2
	2000	8 755	28,1	0,6	3,9	12,3	10,3	37,4	14,0	1,7	1,9	45,0
	2008	8 763	29,5	0,6	4,4	12,6	10,8	35,0	14,2	2,0	1,7	47,2
	2012	8 763	29,9	0,6	4,4	12,6	10,8	34,4	14,4	2,0	1,6	47,7
	2014	8 763	29,0	0,8	5,8	12,0	10,2	26,9	19,5	1,3	4,8	47,9
Erlangen .....	1992	7 697	23,7	1,0	3,2	10,6	10,1	31,0	21,3	4,1	5,2	38,5
	2000	7 684	25,3	0,5	1,8	11,6	11,0	35,2	20,6	4,3	0,6	39,4
	2008	7 694	25,6	0,5	2,0	12,0	11,3	34,0	20,8	4,2	0,8	40,2
	2012	7 695	25,6	0,5	2,3	12,3	11,6	33,2	21,0	4,2	0,9	40,8
	2014	7 695	25,1	0,7	3,0	12,0	11,4	30,5	22,3	3,5	2,9	41,0
Fürth .....	1992	6 334	24,8	0,3	1,9	13,2	10,7	44,5	11,0	3,0	1,2	40,8
	2000	6 335	26,9	0,5	3,4	12,3	10,9	42,1	11,0	3,0	0,9	43,5
	2008	6 335	27,5	0,5	4,0	12,3	11,1	40,8	10,9	3,1	0,9	44,8
	2012	6 335	28,3	0,5	3,9	12,4	11,2	40,0	11,0	3,1	0,9	45,6
	2014	6 335	29,0	0,6	4,5	11,8	10,8	34,5	12,9	2,1	4,6	46,4
Ingolstadt .....	1992	13 337	17,7	1,2	4,9	8,1	6,7	46,9	14,7	4,6	1,8	31,7
	2000	13 335	21,0	0,6	2,8	8,9	8,0	47,6	13,2	4,5	1,4	33,4
	2008	13 337	22,5	0,3	3,6	9,3	8,3	44,9	13,5	4,7	1,2	35,9
	2012	13 337	23,0	0,4	4,0	9,4	8,4	43,8	13,5	4,7	1,2	36,9
	2014	13 337	22,1	1,3	3,5	9,4	8,4	40,4	15,5	3,9	3,9	36,5

Quelle: Bayerisches Landesamt für Statistik - eigene Berechnungen

## 18.8 Altersstruktur

Stadt	Jahr	Bevölkerung <sup>1)</sup> im Alter von ... bis unter ... Jahren											
		unter 6		6 bis unter 15		15 bis unter 21		21 bis unter 45		45 bis unter 65		65 und älter	
		abs.	in %	abs.	in %	abs.	in %	abs.	in %	abs.	in %	abs.	in %
Regensburg .....	2010	7 224	5,3	9 057	6,7	7 343	5,4	51 413	37,9	35 241	26,0	25 242	18,6
	2011	7 053	5,2	9 259	6,8	7 770	5,7	53 537	39,3	33 688	24,7	25 045	18,4
	2012	7 066	5,1	9 321	6,7	7 750	5,6	54 611	39,5	34 435	24,9	25 113	18,2
	2013	7 125	5,1	9 333	6,7	7 771	5,5	55 581	39,6	35 149	25,1	25 317	18,0
	2014	7 335	5,2	9 477	6,7	7 830	5,5	56 371	39,6	35 815	25,2	25 464	17,9
München .....	2010	77 723	5,7	93 705	6,9	67 762	5,0	543 345	40,2	330 776	24,4	239 875	17,7
	2011	78 040	5,7	93 091	6,8	66 396	4,9	539 684	39,5	342 025	25,1	245 684	18,0
	2012	80 082	5,8	94 483	6,8	67 198	4,8	548 665	39,5	348 346	25,1	249 534	18,0
	2013	81 920	5,8	96 296	6,8	68 615	4,9	553 942	39,3	354 142	25,2	252 921	18,0
	2014	84 146	5,9	98 538	6,9	70 251	4,9	560 117	39,2	360 380	25,2	256 152	17,9
Nürnberg .....	2010	25 369	5,0	36 539	7,2	28 232	5,6	175 128	34,6	135 803	26,9	104 593	20,7
	2011	25 644	5,2	36 048	7,4	27 476	5,6	168 890	34,5	130 171	26,6	101 856	20,8
	2012	26 029	5,3	36 049	7,3	27 602	5,6	170 465	34,4	132 352	26,7	102 624	20,7
	2013	26 239	5,3	36 370	7,3	27 813	5,6	171 193	34,3	134 125	26,9	103 136	20,7
	2014	26 917	5,4	36 799	7,3	27 830	5,6	170 954	34,1	135 214	27,0	103 358	20,6
Augsburg .....	2010	13 726	5,2	19 825	7,5	16 247	6,1	90 724	34,3	69 778	26,4	54 408	20,6
	2011	13 421	5,0	20 232	7,5	16 203	6,0	94 739	35,2	69 977	26,0	54 830	20,4
	2012	13 645	5,0	20 318	7,5	16 071	5,9	96 326	35,3	71 020	26,0	55 319	20,3
	2013	13 930	5,0	20 352	7,4	16 080	5,8	98 205	35,5	72 404	26,2	55 571	20,1
	2014	14 327	5,1	20 518	7,3	16 335	5,8	100 003	35,6	73 722	26,2	56 206	20,0
Würzburg .....	2010	5 348	4,0	7 731	5,8	7 902	5,9	52 885	39,5	34 291	25,6	25 642	19,2
	2011	5 115	4,1	7 201	5,8	7 682	6,2	49 511	39,8	29 927	24,0	25 013	20,1
	2012	5 267	4,2	7 117	5,7	7 374	5,9	49 391	39,6	30 407	24,4	25 021	20,1
	2013	5 400	4,3	7 052	5,7	7 307	5,9	49 199	39,5	30 718	24,6	25 022	20,1
	2014	5 450	4,4	7 000	5,6	7 281	5,9	48 633	39,2	30 669	24,7	25 186	20,3
Erlangen .....	2010	5 643	5,3	8 265	7,8	6 323	6,0	38 008	36,0	27 375	25,9	20 015	18,9
	2011	5 558	5,3	8 159	7,8	6 357	6,1	38 804	37,2	26 298	25,2	19 136	18,3
	2012	5 685	5,4	8 132	7,7	6 361	6,0	39 132	37,1	26 851	25,5	19 251	18,3
	2013	5 685	5,4	8 024	7,6	6 423	6,1	38 761	36,7	27 361	25,9	19 370	18,3
	2014	5 764	5,4	8 037	7,6	6 464	6,1	39 048	36,7	27 553	25,9	19 557	18,4
Fürth .....	2010	5 998	5,2	9 371	8,2	7 364	6,4	37 896	33,1	32 393	28,3	21 606	18,8
	2011	6 079	5,2	9 441	8,1	7 189	6,2	38 911	33,4	33 344	28,6	21 676	18,6
	2012	6 296	5,3	9 307	7,9	7 334	6,2	39 356	33,3	34 162	28,9	21 903	18,5
	2013	6 476	5,4	9 259	7,7	7 390	6,2	39 578	33,0	35 005	29,2	22 100	18,4
	2014	6 706	5,5	9 248	7,6	7 392	6,1	40 021	32,9	35 769	29,4	22 383	18,4
Ingolstadt .....	2010	7 023	5,6	10 686	8,5	7 738	6,2	43 440	34,7	32 507	26,0	23 694	18,9
	2011	7 004	5,6	10 584	8,4	7 532	6,0	43 746	34,7	33 594	26,6	23 616	18,7
	2012	7 006	5,5	10 517	8,2	7 524	5,9	44 724	35,0	34 158	26,7	23 957	18,7
	2013	7 177	5,6	10 415	8,1	7 537	5,8	45 166	35,0	34 687	26,9	24 154	18,7
	2014	7 441	5,7	10 425	8,0	7 573	5,8	45 899	35,0	35 176	26,9	24 488	18,7

<sup>1)</sup> Bevölkerung am Ort der Hauptwohnung (siehe Seite 54); ab dem Jahr 2011 auf der Basis vom Zensus 2011

Quelle: Bayerisches Landesamt für Statistik - eigene Berechnungen

## 18.9 Geburten und Sterbefälle

Stadt	Jahr	Lebendgeborene						Gestorbene					
		insgesamt		Deutsche		Ausländer		insgesamt		Deutsche		Ausländer	
		absolut	auf 1 000 Einwohner <sup>1)</sup>	absolut	auf 1 000 Deutsche <sup>1)</sup>	absolut	auf 1 000 Ausländer <sup>1)</sup>	absolut	auf 1 000 Einwohner <sup>1)</sup>	absolut	auf 1 000 Deutsche <sup>1)</sup>	absolut	auf 1 000 Ausländer <sup>1)</sup>
Regensburg .....	2010	1 307	9,7	1 134	9,4	173	11,9	1 335	9,9	1 305	10,8	30	2,1
	2011	1 225	9,0	1 090	9,0	135	9,4	1 386	10,2	1 338	11,0	48	3,3
	2012	1 316	9,6	1 167	9,5	149	10,3	1 298	9,5	1 265	10,3	33	2,3
	2013	1 361	9,8	1 177	9,5	184	11,8	1 352	9,7	1 314	10,6	38	2,4
	2014	1 478	10,5	1 258	10,1	220	13,2	1 380	9,8	1 346	10,8	34	2,0
München .....	2010	14 366	10,7	12 217	11,9	2 149	6,9	10 675	8,0	9 681	9,4	994	3,2
	2011	14 714	10,8	12 728	12,1	1 986	6,5	10 790	7,9	9 779	9,3	1 011	3,3
	2012	15 092	11,0	11 786	11,0	3 306	11,0	10 582	7,7	9 527	8,9	1 055	3,5
	2013	15 951	11,4	12 349	11,4	3 602	11,4	10 907	7,8	9 807	9,1	1 100	3,5
	2014	16 450	11,6	14 268	13,1	2 182	6,5	10 793	7,6	9 653	8,9	1 140	3,4
Nürnberg .....	2010	4 503	8,9	4 069	9,7	434	5,2	5 296	10,5	4 992	11,8	304	3,7
	2011	4 580	9,2	4 117	9,9	463	5,6	5 490	11,0	5 189	12,5	301	3,6
	2012	4 735	9,6	4 147	10,1	588	7,0	5 414	11,0	5 103	12,5	311	3,7
	2013	4 786	9,6	4 236	10,3	550	6,3	5 425	10,9	5 094	12,4	331	3,8
	2014	5 113	10,2	4 524	11,1	589	6,5	5 625	11,3	5 191	12,7	434	4,8
Augsburg .....	2010	2 323	8,8	2 219	10,1	104	2,3	2 840	10,8	2 700	12,3	140	3,1
	2011	2 253	8,4	2 110	9,5	143	3,2	2 820	10,6	2 694	12,1	126	2,8
	2012	2 465	9,1	2 298	10,1	167	3,8	2 950	10,9	2 772	12,2	178	4,0
	2013	2 525	9,2	2 281	10,0	244	5,2	2 930	10,7	2 768	12,1	162	3,5
	2014	2 744	9,8	2 357	10,3	387	7,8	2 901	10,4	2 740	12,0	161	3,2
Würzburg .....	2010	1 014	7,6	928	8,0	86	5,1	1 355	10,2	1 308	11,2	47	2,8
	2011	995	7,7	939	8,1	56	4,2	1 400	10,8	1 367	11,8	33	2,5
	2012	1 033	8,3	970	8,5	63	6,3	1 391	11,2	1 338	11,7	53	5,3
	2013	1 057	8,5	934	8,2	123	11,7	1 350	10,8	1 130	9,9	220	20,9
	2014	1 182	9,5	1 118	9,8	64	5,9	1 323	10,6	1 284	11,3	39	3,6
Erlangen .....	2010	1 046	9,9	967	10,7	79	5,1	1 015	9,6	964	10,7	51	3,3
	2011	802	7,6	727	8,0	75	5,3	871	8,3	826	9,1	45	3,2
	2012	949	9,0	845	9,2	104	7,9	968	9,2	923	10,1	45	3,4
	2013	1 074	10,2	938	10,2	136	10,0	1 003	9,5	947	10,3	56	4,1
	2014	1 074	10,1	942	10,3	132	9,3	963	9,1	910	9,9	53	3,7
Fürth .....	2010	1 039	9,1	996	10,0	43	3,0	1 260	11,0	1 198	12,0	62	4,3
	2011	1 089	9,4	1 026	10,2	63	4,2	1 195	10,3	1 138	11,3	57	3,8
	2012	1 163	9,9	1 066	10,5	97	6,0	1 220	10,4	1 136	11,2	84	5,2
	2013	1 200	10,1	1 108	10,9	92	5,3	1 332	11,2	1 260	12,4	72	4,2
	2014	1 212	10,0	1 075	10,5	137	7,5	1 236	10,2	1 178	11,5	58	3,2
Ingolstadt .....	2010	1 239	9,9	1 195	11,2	44	2,4	1 107	8,9	1 064	10,0	43	2,3
	2011	1 166	9,3	1 134	10,5	32	1,8	1 157	9,2	1 112	10,3	45	2,6
	2012	1 197	9,4	1 120	10,2	77	4,6	1 148	9,0	1 111	10,1	37	2,2
	2013	1 325	10,3	1 251	11,3	74	4,1	1 208	9,4	1 136	10,3	72	4,0
	2014	1 436	11,0	1 298	11,7	138	7,2	1 060	8,1	1 016	9,2	44	2,3

<sup>1)</sup> Bevölkerung am Ort der Hauptwohnung (siehe Seite 54); ab dem Jahr 2011 auf der Basis vom Zensus 2011

Quelle: Angaben der jeweiligen Statistischen Ämter; Bayerisches Landesamt für Statistik - eigene Berechnungen

## 18.10 Wanderungsbewegung

Stadt	Jahr	Zuzüge						Fortzüge					
		insgesamt		Deutsche		Ausländer		insgesamt		Deutsche		Ausländer	
		absolut	auf 1 000 Einwohner <sup>1)</sup>	absolut	auf 1 000 Deutsche <sup>1)</sup>	absolut	auf 1 000 Ausländer <sup>1)</sup>	absolut	auf 1 000 Einwohner <sup>1)</sup>	absolut	auf 1 000 Deutsche <sup>1)</sup>	absolut	auf 1 000 Ausländer <sup>1)</sup>
Regensburg .....	2010	12 741	94,5	9 766	81,2	2 975	204,2	11 233	83,3	8 962	74,5	2 271	155,9
	2011	13 911	102,3	10 208	84,0	3 703	258,2	11 423	84,0	8 727	71,8	2 696	188,0
	2012	13 616	99,2	9 617	78,3	3 999	276,8	11 911	86,7	9 201	74,9	2 710	187,6
	2013	13 882	99,7	9 401	76,0	4 481	287,4	12 552	90,1	9 679	78,2	2 873	184,3
	2014	15 290	108,2	10 125	81,3	5 165	309,1	13 654	96,6	9 799	78,7	3 855	230,7
München .....	2010	103 606	77,2	52 680	51,1	50 926	163,3	84 467	62,9	46 683	45,3	37 784	121,2
	2011	112 947	83,1	53 991	51,3	58 956	192,7	84 206	62,0	47 115	44,7	37 091	121,2
	2012	116 208	84,4	50 774	47,2	65 434	217,1	92 949	67,5	49 401	45,9	43 548	144,5
	2013	125 346	89,7	48 758	45,1	76 588	241,9	107 913	77,2	52 448	48,5	55 465	175,2
	2014	124 310	87,6	47 443	43,7	76 867	230,4	100 491	70,8	48 187	44,4	52 304	156,8
Nürnberg .....	2010	29 890	59,2	18 623	44,2	11 267	135,7	27 396	54,3	18 115	43,0	9 281	111,8
	2011	34 207	68,7	19 691	47,4	14 516	175,6	28 530	57,3	18 544	44,7	9 986	120,8
	2012	35 197	71,5	19 039	46,6	16 158	192,8	29 906	60,7	18 676	45,7	11 230	134,0
	2013	36 195	72,8	18 754	45,8	17 441	199,8	32 340	65,1	19 320	47,2	13 020	149,2
	2014	39 108	78,2	18 439	45,1	20 669	227,3	35 720	71,4	18 887	46,2	16 833	185,1
Augsburg .....	2010	16 433	62,2	11 226	51,3	5 207	114,9	14 859	56,2	10 809	49,4	4 050	89,4
	2011	17 810	66,7	11 748	52,8	6 062	136,6	15 313	57,3	11 100	49,9	4 213	94,9
	2012	18 852	69,6	11 543	50,9	7 309	165,0	15 155	55,9	10 672	47,1	4 483	101,2
	2013	20 307	73,9	11 402	50,0	8 905	190,7	16 137	58,8	10 889	47,8	5 248	112,4
	2014	21 514	77,2	11 642	50,8	9 872	198,6	17 012	61,0	10 727	46,8	6 285	126,4
Würzburg .....	2010	11 192	83,8	8 773	75,2	2 419	143,7	10 253	76,8	8 307	71,2	1 946	115,6
	2011	11 103	86,0	8 642	74,7	2 461	183,6	10 701	82,9	8 593	74,3	2 108	157,3
	2012	10 779	86,6	8 055	70,4	2 724	271,6	10 341	83,1	8 243	72,0	2 098	209,2
	2013	11 209	89,9	8 222	72,0	2 987	284,4	10 484	84,1	8 409	73,7	2 075	197,6
	2014	11 970	96,2	8 597	75,7	3 373	311,8	11 492	92,3	8 501	74,8	2 991	276,5
Erlangen .....	2010	7 845	74,3	5 010	55,6	2 835	182,5	7 802	73,9	5 206	57,8	2 596	167,1
	2011	8 462	80,6	4 936	54,4	3 526	248,8	7 797	74,3	5 120	56,4	2 677	188,9
	2012	9 239	88,1	5 440	59,3	3 799	288,8	8 056	76,8	5 230	57,0	2 826	214,8
	2013	9 000	85,3	5 160	56,1	3 840	282,3	8 828	83,7	5 450	59,3	3 378	248,3
	2014	9 564	90,2	4 998	54,4	4 566	321,8	8 918	84,1	5 462	59,5	3 456	243,5
Fürth .....	2010	8 013	70,1	5 608	56,1	2 405	166,4	7 268	63,6	5 091	51,0	2 177	150,7
	2011	9 113	78,8	5 972	59,4	3 141	207,5	7 375	63,8	5 193	51,7	2 182	144,1
	2012	9 351	79,6	5 682	56,1	3 669	225,3	7 669	65,3	5 112	50,5	2 557	157,0
	2013	9 817	82,4	5 868	57,6	3 949	229,3	8 252	69,3	5 407	53,1	2 845	165,2
	2014	10 465	86,7	5 743	56,1	4 722	257,3	8 468	70,2	5 243	51,2	3 225	175,7
Ingolstadt .....	2010	7 560	60,6	4 681	44,0	2 879	156,0	6 998	56,1	4 532	42,6	2 466	133,6
	2011	9 430	75,1	5 111	47,2	4 319	248,9	7 799	62,1	4 841	44,7	2 958	170,5
	2012	10 007	78,8	4 924	44,7	5 083	301,7	8 287	65,3	4 765	43,3	3 522	209,0
	2013	10 100	78,6	5 369	48,6	4 731	262,6	9 026	70,2	4 115	37,2	4 911	272,6
	2014	10 927	84,0	6 264	56,5	4 663	241,7	9 626	74,0	4 691	42,3	4 935	255,8

<sup>1)</sup> Bevölkerung am Ort der Hauptwohnung (siehe Seite 54); ab dem Jahr 2011 auf der Basis vom Zensus 2011

Quelle: Angaben der jeweiligen Statistischen Ämter; Bayerisches Landesamt für Statistik - eigene Berechnungen

## 18.11 Bevölkerungssalden

Stadt	Jahr	Natürlicher Saldo						Wanderungssaldo					
		insgesamt		Deutsche		Ausländer		insgesamt		Deutsche		Ausländer	
		absolut	auf 1 000 Einwohner <sup>1)</sup>	absolut	auf 1 000 Deutsche <sup>1)</sup>	absolut	auf 1 000 Ausländer <sup>1)</sup>	absolut	auf 1 000 Einwohner <sup>1)</sup>	absolut	auf 1 000 Deutsche <sup>1)</sup>	absolut	auf 1 000 Ausländer <sup>1)</sup>
Regensburg .....	2010	- 28	- 0,2	- 171	- 1,4	+ 143	+ 9,8	+ 1 508	+ 11,2	+ 804	+ 6,7	+ 704	+ 48,3
	2011	- 161	- 1,2	- 248	- 2,0	+ 87	+ 6,1	+ 2 488	+ 18,3	+ 1 481	+ 12,2	+ 1 007	+ 70,2
	2012	+ 18	+ 0,1	- 98	- 0,8	+ 116	+ 8,0	+ 1 705	+ 12,4	+ 416	+ 3,4	+ 1 289	+ 89,2
	2013	+ 9	+ 0,1	- 137	- 1,1	+ 146	+ 9,4	+ 1 330	+ 9,5	- 278	- 2,2	+ 1 608	+ 103,1
	2014	+ 98	+ 0,7	- 88	- 0,7	+ 186	+ 11,1	+ 1 636	+ 11,6	+ 326	+ 2,6	+ 1 310	+ 78,4
München .....	2010	+ 3 691	+ 2,8	+ 2 536	+ 2,5	+ 1 155	+ 3,7	+ 19 139	+ 14,3	+ 5 997	+ 5,8	+ 13 142	+ 42,1
	2011	+ 3 924	+ 2,9	+ 2 949	+ 2,8	+ 975	+ 3,2	+ 28 741	+ 21,1	+ 6 876	+ 6,5	+ 21 865	+ 71,5
	2012	+ 4 510	+ 3,3	+ 2 259	+ 2,1	+ 2 251	+ 7,5	+ 23 259	+ 16,9	+ 1 373	+ 1,3	+ 21 886	+ 72,6
	2013	+ 5 044	+ 3,6	+ 2 542	+ 2,4	+ 2 502	+ 7,9	+ 17 433	+ 12,5	- 3 690	- 3,4	+ 21 123	+ 66,7
	2014	+ 5 657	+ 4,0	+ 4 615	+ 4,3	+ 1 042	+ 3,1	+ 23 819	+ 16,8	- 744	- 0,7	+ 24 563	+ 73,6
Nürnberg .....	2010	- 793	- 1,6	- 923	- 2,2	+ 130	+ 1,6	+ 2 494	+ 4,9	+ 508	+ 1,2	+ 1 986	+ 23,9
	2011	- 910	- 1,8	- 1 072	- 2,6	+ 162	+ 2,0	+ 5 677	+ 11,4	+ 1 147	+ 2,8	+ 4 530	+ 54,8
	2012	- 679	- 1,4	- 956	- 2,3	+ 277	+ 3,3	+ 5 291	+ 10,7	+ 363	+ 0,9	+ 4 928	+ 58,8
	2013	- 639	- 1,3	- 858	- 2,1	+ 219	+ 2,5	+ 3 855	+ 7,8	- 566	- 1,4	+ 4 421	+ 50,7
	2014	- 512	- 1,0	- 667	- 1,6	+ 155	+ 1,7	+ 3 388	+ 6,8	- 448	- 1,1	+ 3 836	+ 42,2
Augsburg .....	2010	- 517	- 2,0	- 481	- 2,2	- 36	- 0,8	+ 1 574	+ 6,0	+ 417	+ 1,9	+ 1 157	+ 25,5
	2011	- 567	- 2,1	- 584	- 2,6	+ 17	+ 0,4	+ 2 497	+ 9,4	+ 648	+ 2,9	+ 1 849	+ 41,7
	2012	- 485	- 1,8	- 474	- 2,1	- 11	- 0,2	+ 3 697	+ 13,6	+ 871	+ 3,8	+ 2 826	+ 63,8
	2013	- 405	- 1,5	- 487	- 2,1	+ 82	+ 1,8	+ 4 170	+ 15,2	+ 513	+ 2,3	+ 3 657	+ 78,3
	2014	- 157	- 0,6	- 383	- 1,7	+ 226	+ 4,5	+ 4 502	+ 16,1	+ 915	+ 4,0	+ 3 587	+ 72,1
Würzburg .....	2010	- 341	- 2,6	- 380	- 3,3	+ 39	+ 2,3	+ 939	+ 7,0	+ 466	+ 4,0	+ 473	+ 28,1
	2011	- 405	- 3,1	- 428	- 3,7	+ 23	+ 1,7	+ 402	+ 3,1	+ 49	+ 0,4	+ 353	+ 26,3
	2012	- 358	- 2,9	- 368	- 3,2	+ 10	+ 1,0	+ 438	+ 3,5	- 188	- 1,6	+ 626	+ 62,4
	2013	- 293	- 2,4	- 196	- 1,7	- 97	- 9,2	+ 725	+ 5,8	- 187	- 1,6	+ 912	+ 86,8
	2014	- 141	- 1,1	- 166	- 1,5	+ 25	+ 2,3	+ 478	+ 3,8	+ 96	+ 0,8	+ 382	+ 35,3
Erlangen .....	2010	+ 31	+ 0,3	+ 3	+ 0,0	+ 28	+ 1,8	+ 43	+ 0,4	- 196	- 2,2	+ 239	+ 15,4
	2011	- 69	- 0,7	- 99	- 1,1	+ 30	+ 2,1	+ 665	+ 6,3	- 184	- 2,0	+ 849	+ 59,9
	2012	- 19	- 0,2	- 78	- 0,9	+ 59	+ 4,5	+ 1 183	+ 11,3	+ 210	+ 2,3	+ 973	+ 74,0
	2013	+ 71	+ 0,7	- 9	- 0,1	+ 80	+ 5,9	+ 172	+ 1,6	- 290	- 3,2	+ 462	+ 34,0
	2014	+ 111	+ 1,0	+ 32	+ 0,3	+ 79	+ 5,6	+ 646	+ 6,1	- 464	- 5,1	+ 1 110	+ 78,2
Fürth .....	2010	- 221	- 1,9	- 202	- 2,0	- 19	- 1,3	+ 745	+ 6,5	+ 517	+ 5,2	+ 228	+ 15,8
	2011	- 106	- 0,9	- 112	- 1,1	+ 6	+ 0,4	+ 1 738	+ 15,0	+ 779	+ 7,8	+ 959	+ 63,4
	2012	- 57	- 0,5	- 70	- 0,7	+ 13	+ 0,8	+ 1 682	+ 14,3	+ 570	+ 5,6	+ 1 112	+ 68,3
	2013	- 132	- 1,1	- 152	- 1,5	+ 20	+ 1,2	+ 1 565	+ 13,1	+ 461	+ 4,5	+ 1 104	+ 64,1
	2014	- 24	- 0,2	- 103	- 1,0	+ 79	+ 4,3	+ 1 997	+ 16,6	+ 500	+ 4,9	+ 1 497	+ 81,6
Ingolstadt .....	2010	+ 132	+ 1,1	+ 131	+ 1,2	+ 1	+ 0,1	+ 562	+ 4,5	+ 149	+ 1,4	+ 413	+ 22,4
	2011	+ 9	+ 0,1	+ 22	+ 0,2	- 13	- 0,7	+ 1 631	+ 13,0	+ 270	+ 2,5	+ 1 361	+ 78,4
	2012	+ 49	+ 0,4	+ 9	+ 0,1	+ 40	+ 2,4	+ 1 720	+ 13,5	+ 159	+ 1,4	+ 1 561	+ 92,6
	2013	+ 117	+ 0,9	+ 115	+ 1,0	+ 2	+ 0,1	+ 1 074	+ 8,4	+ 1 254	+ 11,3	- 180	- 10,0
	2014	+ 376	+ 2,9	+ 282	+ 2,5	+ 94	+ 4,9	+ 1 301	+ 10,0	+ 1 573	+ 14,2	- 272	- 14,1

<sup>1)</sup> Bevölkerung am Ort der Hauptwohnung (siehe Seite 54); ab dem Jahr 2011 auf der Basis vom Zensus 2011

Quelle: Angaben der jeweiligen Statistischen Ämter; Bayerisches Landesamt für Statistik - eigene Berechnungen

### 18.12 Bevölkerungsentwicklung

Stadt	Jahr	Bevölkerungssaldo					
		insgesamt		Deutsche		Ausländer	
		absolut	auf 1 000 Einwohner <sup>1)</sup>	absolut	auf 1 000 Deutsche <sup>1)</sup>	absolut	auf 1 000 Ausländer <sup>1)</sup>
Regensburg .....	2010	+ 1 480	+ 11,0	+ 994 <sup>2)</sup>	+ 8,3	+ 486 <sup>2)</sup>	+ 33,4
	2011	+ 2 327	+ 17,1	+ 1 543 <sup>2)</sup>	+ 12,7	+ 784 <sup>2)</sup>	+ 54,7
	2012	+ 1 723	+ 12,5	+ 626 <sup>2)</sup>	+ 5,1	+ 1 097 <sup>2)</sup>	+ 75,9
	2013	+ 1 339	+ 9,6	- 38 <sup>2)</sup>	- 0,3	+ 1 377 <sup>2)</sup>	+ 88,3
	2014	+ 1 735	+ 12,3	+ 632 <sup>2)</sup>	+ 5,1	+ 1 103 <sup>2)</sup>	+ 66,0
München .....	2010	+ 22 830	+ 17,0	+ 8 533	+ 8,3	+ 14 297	+ 45,9
	2011	+ 32 665	+ 24,0	+ 9 825	+ 9,3	+ 22 840	+ 74,6
	2012	+ 27 769	+ 20,2	+ 3 632	+ 3,4	+ 24 137	+ 80,1
	2013	+ 22 477	+ 16,1	- 1 148	- 1,1	+ 23 625	+ 74,6
	2014	+ 29 476	+ 20,8	+ 3 871	+ 3,6	+ 25 605	+ 76,8
Nürnberg .....	2010	+ 1 701	+ 3,4	- 415	- 1,0	+ 2 116	+ 25,5
	2011	+ 4 767	+ 9,6	+ 75	+ 0,2	+ 4 692	+ 56,8
	2012	+ 4 612	+ 9,4	- 593	- 1,5	+ 5 205	+ 62,1
	2013	+ 3 216	+ 6,5	- 1 424	- 3,5	+ 4 640	+ 53,2
	2014	+ 2 876	+ 5,8	- 1 115	- 2,7	+ 3 991	+ 43,9
Augsburg .....	2010	+ 1 057	+ 4,0	- 64	- 0,3	+ 1 121	+ 24,7
	2011	+ 1 930	+ 7,2	+ 64	+ 0,3	+ 1 866	+ 42,0
	2012	+ 3 212	+ 11,9	+ 397	+ 1,8	+ 2 815	+ 63,5
	2013	+ 3 765	+ 13,7	+ 26	+ 0,1	+ 3 739	+ 80,1
	2014	+ 4 345	+ 15,6	+ 532	+ 2,3	+ 3 813	+ 76,7
Würzburg .....	2010	+ 598	+ 4,5	+ 86	+ 0,7	+ 512	+ 30,4
	2011	- 3	- 0,0	- 379	- 3,3	+ 376	+ 28,1
	2012	+ 80	+ 0,6	- 556	- 4,9	+ 636	+ 63,4
	2013	+ 432	+ 3,5	- 383	- 3,4	+ 815	+ 77,6
	2014	+ 337	+ 2,7	- 70	- 0,6	+ 407	+ 37,6
Erlangen .....	2010	+ 74	+ 0,7	- 193	- 2,1	+ 267	+ 17,2
	2011	+ 596	+ 5,7	- 283	- 3,1	+ 879	+ 62,0
	2012	+ 1 164	+ 11,1	+ 132	+ 1,4	+ 1 032	+ 78,5
	2013	+ 243	+ 2,3	- 299	- 3,3	+ 542	+ 39,8
	2014	+ 757	+ 7,1	- 432	- 4,7	+ 1 189	+ 83,8
Fürth .....	2010	+ 524	+ 4,6	+ 315	+ 3,2	+ 209	+ 14,5
	2011	+ 1 632	+ 14,1	+ 667	+ 6,6	+ 965	+ 63,7
	2012	+ 1 625	+ 13,8	+ 500	+ 4,9	+ 1 125	+ 69,1
	2013	+ 1 433	+ 12,0	+ 309	+ 3,0	+ 1 124	+ 65,3
	2014	+ 1 973	+ 16,4	+ 397	+ 3,9	+ 1 576	+ 85,9
Ingolstadt .....	2010	+ 694	+ 5,6	+ 280	+ 2,6	+ 414	+ 22,4
	2011	+ 1 640	+ 13,1	+ 292	+ 2,7	+ 1 348	+ 77,7
	2012	+ 1 769	+ 13,9	+ 168	+ 1,5	+ 1 601	+ 95,0
	2013	+ 1 191	+ 9,3	+ 1 369	+ 12,4	- 178	- 9,9
	2014	+ 1 677	+ 12,9	+ 1 855	+ 16,7	- 178	- 9,2

<sup>1)</sup> Bevölkerung am Ort der Hauptwohnung (siehe Seite 54); ab dem Jahr 2011 auf der Basis vom Zensus 2011

<sup>2)</sup> einschließlich der im Laufe des Jahres stattgefundenen Einbürgerungen

Quelle: Angaben der jeweiligen Statistischen Ämter; Bayerisches Landesamt für Statistik - eigene Berechnungen



## 18.13 Bautätigkeit und Wohnungswesen

Stadt	Jahr	Baufertigstellungen			Bestand an					
		Wohn- gebäude	Wohnungen <sup>1)</sup>		Wohn- gebäuden	Wohnungen <sup>1)</sup>		Wohnräumen		
			Anzahl	Anzahl		je 1 000 Ein- wohner <sup>2)</sup>	Anzahl	Anzahl	je 100 Ein- wohner <sup>2)</sup>	Anzahl
Regensburg .....	2010	217	1 065	7,9	20 724	81 797	60,4	302 144	3,7	2,2
	2011	287	1 293	9,5	20 997	83 063	60,9	305 806	3,7	2,2
	2012	312	990	7,2	21 299	83 827	60,6	308 914	3,7	2,2
	2013	135	541	3,9	21 430	84 358	60,1	310 768	3,7	2,2
	2014	224	1 581	11,2	21 645	85 902	60,4	315 472	3,7	2,2
München .....	2010	4 401	3 641	2,7	134 433	750 512	55,5	2 631 514	3,5	1,9
	2011	2 066	5 987	4,4	135 870	755 555	55,4	2 651 092	3,5	1,9
	2012	1 541	6 685	4,9	136 703	762 470	54,9	2 670 173	3,5	1,9
	2013	1 817	7 904	5,7	137 437	768 686	54,6	2 691 049	3,5	1,9
	2014	1 707	7 026	5,0	138 584	775 175	54,2	2 713 030	3,5	1,9
Nürnberg .....	2010	422	1 006	2,0	69 286	265 717	52,5	1 042 633	3,9	2,1
	2011	380	1 174	2,4	69 219	266 713	54,4	1 015 271	3,8	2,1
	2012	399	1 192	2,4	69 794	273 118	55,2	1 030 116	3,8	2,1
	2013	301	1 436	2,9	69 802	269 162	54,0	1 023 866	3,8	2,1
	2014	530	1 832	3,7	70 293	270 841	54,1	1 030 437	3,8	2,1
Augsburg .....	2010	229	628	2,4	36 746	142 531	53,8	553 903	3,9	2,1
	2011	271	1 365	5,1	36 768	145 292	53,9	545 684	3,8	2,0
	2012	249	565	2,1	37 002	145 655	53,4	547 947	3,8	2,0
	2013	246	1 424	5,2	37 257	147 047	53,2	552 603	3,8	2,0
	2014	304	1 737	6,2	37 550	148 649	52,9	557 524	3,8	2,0
Würzburg .....	2010	77	190	1,4	19 212	70 919	53,0	277 555	3,9	2,1
	2011	73	208	1,6	19 287	71 258	57,3	278 846	3,9	2,2
	2012	100	548	4,4	20 379	75 729	60,8	267 365	3,5	2,1
	2013	90	224	1,8	19 591	75 239	60,3	273 923	3,6	2,2
	2014	98	355	2,9	19 689	75 622	60,9	275 370	3,6	2,2
Erlangen .....	2010	73	190	1,8	18 483	60 382	57,2	233 315	3,9	2,2
	2011	117	649	6,2	18 648	61 237	58,7	235 712	3,8	2,3
	2012	101	469	4,5	18 693	61 585	58,4	236 723	3,8	2,2
	2013	75	338	3,2	18 807	61 903	58,6	237 749	3,8	2,3
	2014	113	411	3,9	18 899	62 258	58,5	239 640	3,8	2,3
Fürth .....	2010	195	407	3,6	17 772	59 194	51,6	241 438	4,1	2,1
	2011	145	338	2,9	18 348	60 537	51,9	238 439	3,9	2,0
	2012	67	150	1,3	18 477	61 704	52,1	241 304	3,9	2,0
	2013	210	732	6,1	18 612	61 330	51,2	241 303	3,9	2,0
	2014	222	795	6,6	18 833	62 140	51,1	244 210	3,9	2,0
Ingolstadt .....	2010	377	833	6,7	25 570	59 072	47,2	257 409	4,4	2,1
	2011	353	928	7,4	25 914	59 854	47,5	260 266	4,3	2,1
	2012	246	722	5,7	25 815	63 397	49,6	257 216	4,1	2,0
	2013	275	778	6,1	26 017	63 471	49,2	259 106	4,1	2,0
	2014	267	881	6,8	26 280	64 346	49,1	262 341	4,1	2,0

<sup>1)</sup> in Wohn- und Nichtwohngebäuden

<sup>2)</sup> Bevölkerung am Ort der Hauptwohnung (siehe Seite 54); ab dem Jahr 2011 auf der Basis vom Zensus 2011

Quelle: Angaben der jeweiligen Statistischen Ämter; Bayerisches Landesamt für Statistik - eigene Berechnungen

## 18.14 Sozialversicherungspflichtig beschäftigte Arbeitnehmer

Stadt	Jahr	Beschäftigte (am Arbeitsort) am 30.06.											
		insgesamt						darunter weiblich					
		insgesamt	darunter				auf 1 000 Einwohner <sup>1)</sup>	insgesamt	darunter				auf 1 000 Frauen <sup>1)</sup>
			deutsch	ausländ.	in Vollzeit	in Teilzeit			deutsch	ausländ.	in Vollzeit	in Teilzeit	
Regensburg .....	2010	99 332	93 735	5 569	78 157	21 121	738	44 887	42 508	2 367	27 800	17 055	641
	2011	102 580	96 244	6 285	79 864	22 646	757	46 250	43 643	2 586	28 115	18 094	650
	2012	105 142	97 664	7 433	.	.	767	48 349	45 202	3 131	.	.	673
	2013	106 511	98 390	8 089	77 914	28 570	765	49 559	46 073	3 478	26 583	22 958	682
	2014	109 414	100 338	9 051	80 092	28 912	776	50 590	46 862	3 718	27 098	23 325	689
München .....	2010	694 459	586 857	107 305	574 341	119 431	518	336 167	286 443	49 611	242 796	93 073	486
	2011	709 580	595 551	113 579	582 372	126 359	526	343 649	291 062	52 402	245 638	97 577	493
	2012	733 967	609 305	124 186	.	.	534	353 965	296 853	56 922	.	.	500
	2013	754 269	619 130	134 580	581 083	172 858	541	363 625	302 010	61 398	232 448	131 036	506
	2014	776 405	632 773	142 988	594 819	179 177	548	374 099	309 098	64 719	237 373	135 764	514
Nürnberg .....	2010	264 515	235 984	28 432	213 260	51 152	525	121 342	108 864	12 443	80 425	40 881	467
	2011	270 750	239 900	30 714	216 806	53 747	556	123 812	110 448	13 314	80 997	42 733	489
	2012	275 210	242 235	32 854	.	.	559	125 935	111 585	14 305	.	.	493
	2013	278 637	244 394	34 131	207 557	70 518	561	128 285	113 194	15 047	73 253	54 767	499
	2014	284 529	247 961	36 282	209 972	72 372	571	130 656	114 998	15 555	73 566	56 187	507
Augsburg .....	2010	124 852	112 803	12 019	97 521	27 281	474	60 632	55 323	5 295	37 970	22 624	446
	2011	127 730	114 855	12 828	98 881	28 749	477	61 825	56 175	5 635	38 205	23 568	445
	2012	130 900	116 921	13 929	.	.	484	63 651	57 445	6 185	.	.	456
	2013	132 641	117 915	14 680	96 076	36 505	484	64 878	58 311	6 548	35 055	29 795	460
	2014	135 530	119 478	15 987	97 145	37 196	487	66 223	59 204	6 990	35 360	30 340	464
Würzburg .....	2010	77 533	74 146	3 375	56 333	21 189	583	40 619	38 971	1 640	23 360	17 254	571
	2011	78 995	75 279	3 701	56 646	22 324	636	41 258	39 470	1 778	23 168	18 078	624
	2012	80 178	76 166	3 994	.	.	646	42 018	40 093	1 914	.	.	637
	2013	81 466	77 043	4 408	54 505	26 656	656	42 676	40 670	2 088	21 272	21 377	648
	2014	83 760	78 857	4 886	55 017	27 352	676	44 119	41 790	2 321	21 489	22 065	673
Erlangen .....	2010	82 717	75 845	6 840	65 589	17 102	785	35 999	33 154	2 833	22 786	13 208	669
	2011	85 302	77 955	7 307	67 561	17 705	822	37 132	34 063	3 054	23 600	13 521	701
	2012	87 262	79 473	7 756	.	.	832	38 234	34 911	3 310	.	.	716
	2013	88 460	80 339	8 090	65 883	22 566	840	38 921	35 522	3 385	21 878	17 036	726
	2014	88 910	80 446	8 430	65 651	22 906	840	39 541	35 909	3 616	21 946	17 446	735
Fürth .....	2010	38 414	34 840	3 557	31 092	7 301	336	17 942	16 327	1 606	11 777	6 159	305
	2011	39 652	35 870	3 758	31 957	7 656	342	18 536	16 825	1 704	12 125	6 397	309
	2012	40 904	36 882	4 005	.	.	348	19 090	17 319	1 768	.	.	314
	2013	40 469	36 324	4 130	30 295	10 172	340	19 293	17 461	1 827	11 019	8 273	314
	2014	42 375	37 747	4 606	31 458	10 651	352	20 046	18 041	1 998	11 489	8 452	323
Ingolstadt .....	2010	80 393	74 551	5 812	69 170	11 209	645	29 256	27 325	1 924	19 375	9 872	467
	2011	84 788	77 901	6 811	72 586	12 170	678	30 915	28 615	2 290	20 365	10 535	491
	2012	87 945	79 924	7 956	.	.	693	32 478	29 883	2 579	.	.	510
	2013	90 732	81 926	8 783	74 130	16 569	706	33 708	30 787	2 915	19 659	14 033	526
	2014	95 188	85 401	9 768	77 097	17 130	732	35 072	32 023	3 039	20 182	14 486	543

<sup>1)</sup> Bevölkerung am Ort der Hauptwohnung (siehe Seite 54); ab dem Jahr 2011 auf der Basis vom Zensus 2011

Beschäftigte am 30.06. <sup>2)</sup>							
Land- und Forstwirtschaft, Fischerei	Produzierendes Gewerbe	darunter		Dienstleistungsbereiche insgesamt	davon		
		Verarbeitendes Gewerbe	Baugewerbe		Handel, Gastgewerbe und Verkehr	Unternehmensdienstleister	öffentliche und private Dienstleister
115	32 897	28 535	2 924	66 318	18 182	19 583	28 553
118	33 570	29 236	2 891	68 892	18 625	20 842	29 425
102	33 264	29 739	2 093	71 763	19 185	21 980	30 598
116	33 682	30 136	2 123	72 700	19 457	21 790	31 453
128	34 786	31 174	2 214	74 500	19 564	22 258	32 678
505	123 124	93 636	17 337	570 785	129 070	263 557	178 158
501	124 708	95 007	17 637	584 354	130 351	272 496	181 507
509	125 787	95 527	18 194	607 360	132 263	290 106	184 991
509	120 487	89 375	19 269	632 951	138 891	306 613	187 447
526	127 867	96 050	19 318	648 007	141 019	311 253	195 735
868	60 343	48 599	7 659	203 299	62 048	81 935	59 316
900	60 364	48 461	7 804	209 485	62 757	86 629	60 099
985	61 879	49 881	7 893	211 799	63 846	87 611	60 342
1 054	61 258	49 026	8 083	215 787	64 864	88 920	62 003
982	61 644	48 973	8 549	221 903	65 083	91 992	64 828
171	33 999	27 474	3 758	90 685	24 683	27 010	38 992
161	34 356	27 662	3 792	93 210	25 154	28 427	39 629
154	34 690	27 929	3 821	95 987	27 907	27 825	40 255
124	35 992	29 114	3 912	96 469	27 724	27 632	41 113
133	36 279	29 574	4 189	99 117	26 817	28 806	43 494
131	12 612	9 086	1 997	64 788	16 918	16 550	31 320
136	12 698	9 060	2 006	66 161	17 520	16 654	31 987
139	12 972	9 233	2 121	66 759	17 652	16 835	32 272
162	12 910	9 173	2 058	68 066	18 038	16 777	33 251
162	12 370	8 595	2 090	71 228	18 468	17 669	35 091
83	38 787	27 752	1 632	43 847	8 328	13 705	21 814
78	30 635	28 176	1 689	54 589	8 380	23 828	22 381
71	32 191	29 732	1 733	54 996	8 384	23 435	23 177
72	37 268	34 794	1 831	51 119	8 430	18 818	23 871
70	37 673	.	1 911	51 167	8 229	18 417	24 521
159	12 564	10 583	1 581	25 691	9 385	6 692	9 614
154	12 239	10 209	1 642	27 259	9 529	7 843	9 887
144	12 621	10 495	1 661	28 139	9 999	8 039	10 101
147	12 476	10 294	1 701	27 846	9 453	7 962	10 431
142	12 406	10 176	1 758	29 827	9 998	8 762	11 067
76	42 146	39 321	1 994	38 171	11 915	12 602	13 654
86	42 811	39 772	2 175	41 891	12 126	15 899	13 866
83	44 109	41 272	1 976	43 708	12 742	16 753	14 213
86	46 554	43 643	1 974	44 055	13 049	16 462	14 544
104	48 500	.	2 151	46 584	13 469	17 021	16 094

<sup>2)</sup> nach der "Klassifikation der Wirtschaftszweige" (WZ 2008)

Quelle: Bayerisches Landesamt für Statistik

### 18.15 Erwerbstätige <sup>1) 2)</sup>

Stadt	Jahr	im Jahresdurchschnitt (in 1 000)								Anteil an Bayern in %	
		insgesamt	Land- und Forstwirtschaft	Produzierendes Gewerbe	davon <sup>3)</sup>		Dienstleistungsbereiche insgesamt	davon			
					darunter Verarbeitendes Gewerbe	Handel, Gastgewerbe, Verkehr		Finanzierung, Vermietung, Unternehmensdienstleistungen	Öffentl. und private Dienstleistungen		
Regensburg .....	2009	136,8	0,3	36,2	30,8	100,3	32,6	21,2	46,6	2,03	
	2010	137,1	0,3	34,8	29,4	102,0	32,5	23,2	46,3	2,02	
	2011	140,6	0,3	35,5	30,2	104,8	33,2	24,7	46,9	2,04	
	2012	143,2	0,3	35,0	30,5	107,9	33,8	25,9	48,3	2,04	
	2013	145,5	0,3	35,7	31,2	109,4	34,4	25,8	49,2	2,05	
München .....	2009	951,2	0,8	136,1	100,1	814,3	244,7	260,3	309,3	14,14	
	2010	963,5	0,8	132,9	96,9	829,8	244,8	275,1	309,9	14,22	
	2011	980,8	0,8	135,2	99,1	844,8	251,6	280,9	312,2	14,20	
	2012	999,8	0,8	139,3	102,7	859,7	253,6	293,5	312,5	14,25	
	2013	1 027,2	0,8	142,2	103,9	884,2	264,2	301,9	318,0	14,51	
Nürnberg .....	2009	359,3	1,1	67,1	51,0	291,1	104,9	87,0	99,2	5,34	
	2010	360,4	1,1	65,8	49,9	293,5	103,6	90,2	99,8	5,32	
	2011	364,4	1,1	66,1	50,1	297,3	105,3	92,1	99,9	5,28	
	2012	368,1	1,1	66,8	50,8	300,2	106,9	92,8	100,5	5,25	
	2013	372,5	1,1	66,8	50,1	304,6	109,4	92,6	102,7	5,26	
Augsburg .....	2009	177,9	0,3	40,1	30,8	137,4	44,1	30,1	63,2	2,64	
	2010	178,6	0,3	39,0	29,7	139,3	44,1	31,6	63,6	2,64	
	2011	181,4	0,3	39,1	29,7	142,0	44,7	33,5	63,8	2,63	
	2012	184,5	0,3	39,2	29,9	145,0	45,6	34,3	65,1	2,63	
	2013	188,8	0,3	40,0	30,2	148,6	45,1	37,3	66,1	2,67	
Würzburg .....	2009	112,0	0,4	13,9	9,9	97,7	29,7	17,3	50,7	1,66	
	2010	113,6	0,4	13,1	9,1	100,1	29,3	18,8	51,9	1,68	
	2011	114,2	0,4	12,9	8,9	100,9	29,8	19,4	51,7	1,65	
	2012	114,9	0,4	12,9	8,9	101,6	30,5	19,3	51,8	1,64	
	2013	118,0	0,4	13,0	8,9	104,6	31,2	20,0	53,4	1,67	
Erlangen .....	2009	96,3	0,2	35,5	32,4	60,6	15,7	12,6	32,3	1,43	
	2010	97,5	0,2	35,0	31,8	62,3	15,7	13,8	32,9	1,44	
	2011	106,3	0,2	34,5	31,4	71,6	16,3	22,1	33,2	1,54	
	2012	109,2	0,2	36,4	33,3	72,6	16,3	22,1	34,1	1,56	
	2013	106,3	0,2	36,7	33,4	69,4	16,6	18,0	34,8	1,50	
Fürth .....	2009	54,6	0,3	13,1	10,1	41,2	16,2	8,4	16,6	0,81	
	2010	53,1	0,3	12,7	9,8	40,1	15,2	8,7	16,2	0,78	
	2011	54,8	0,3	13,0	10,1	41,4	15,7	9,1	16,6	0,79	
	2012	55,7	0,3	13,6	10,6	41,8	16,1	9,3	16,4	0,79	
	2013	55,6	0,3	13,4	10,3	42,0	15,6	9,4	17,0	0,79	
Ingolstadt .....	2009	104,2	0,3	44,9	41,1	59,0	20,8	13,3	24,9	1,55	
	2010	105,2	0,3	44,1	40,1	60,7	20,6	14,7	25,5	1,55	
	2011	108,4	0,3	44,9	40,7	63,3	20,6	17,5	25,1	1,57	
	2012	111,9	0,3	46,1	42,1	65,5	21,4	18,7	25,4	1,60	
	2013	114,7	0,3	48,1	44,0	66,3	21,9	18,5	25,9	1,62	

<sup>1)</sup> Ergebnisse nach dem revidierten Europäischen System Volkswirtschaftlicher Gesamtrechnungen (ESVG 2010)

<sup>2)</sup> erfasst sind alle Erwerbstätigen (Arbeitnehmer, Selbständige, mithelfende Familienangehörige und Personen, die einen freien Beruf ausüben) nach dem Inlandskonzept (Arbeitsortskonzept) einschließlich geringfügiger Beschäftigungen

<sup>3)</sup> nach dem Schwerpunkt des Betriebes auf der Grundlage der Klassifikation der Wirtschaftszweige (WZ 2008)

Quelle: Bayerisches Landesamt für Statistik

18.16 Arbeitnehmer <sup>1) 2)</sup>

Stadt	Jahr	im Jahresdurchschnitt (in 1 000)								Arbeitnehmerquote in %
		insgesamt	Land- und Forstwirtschaft	Produzierendes Gewerbe	davon <sup>3)</sup>		davon			
					darunter Verarbeitendes Gewerbe	Dienstleistungsbereiche insgesamt	Handel, Gastgewerbe, Verkehr	Finanzierung, Vermietung, Unternehmensdienstleistungen	Öffentl. und private Dienstleistungen	
Regensburg .....	2009	126,7	0,2	35,1	30,3	91,3	29,2	18,3	43,9	92,6
	2010	126,9	0,2	33,8	29,0	92,9	29,1	20,3	43,5	92,5
	2011	130,1	0,2	34,5	29,7	95,3	29,8	21,6	44,0	92,5
	2012	132,8	0,2	34,1	30,1	98,5	30,4	22,7	45,4	92,7
	2013	135,2	0,2	34,8	30,7	100,2	31,1	22,6	46,5	93,0
München .....	2009	856,8	0,6	126,9	96,9	729,3	216,1	227,6	285,7	90,1
	2010	868,6	0,6	123,8	93,9	744,1	216,7	242,1	285,3	90,1
	2011	882,6	0,6	126,0	96,1	756,0	223,5	245,0	287,5	90,0
	2012	900,2	0,6	130,4	100,0	769,2	224,7	256,5	288,0	90,0
	2013	929,1	0,6	133,0	101,2	795,5	235,8	265,4	294,4	90,5
Nürnberg .....	2009	328,9	0,8	62,9	49,2	265,2	94,9	78,5	91,8	91,5
	2010	330,0	0,8	61,7	48,2	267,5	93,8	81,6	92,1	91,6
	2011	333,5	0,8	61,9	48,5	270,8	95,6	83,0	92,2	91,5
	2012	337,3	0,9	62,9	49,3	273,6	97,1	83,5	92,9	91,6
	2013	342,2	0,9	62,7	48,5	278,6	99,8	83,4	95,3	91,9
Augsburg .....	2009	162,7	0,2	38,1	30,0	124,4	39,4	25,8	59,2	91,5
	2010	163,3	0,2	37,0	29,0	126,2	39,4	27,3	59,5	91,5
	2011	165,9	0,2	37,1	29,0	128,6	40,1	28,8	59,6	91,4
	2012	169,0	0,2	37,3	29,2	131,5	40,9	29,6	61,0	91,6
	2013	173,5	0,2	38,0	29,4	135,4	40,5	32,6	62,2	91,9
Würzburg .....	2009	102,8	0,3	13,0	9,5	89,5	26,7	14,7	48,1	91,8
	2010	104,2	0,3	12,2	8,7	91,7	26,4	16,2	49,1	91,8
	2011	104,6	0,3	12,0	8,5	92,3	26,9	16,5	48,8	91,6
	2012	105,5	0,3	12,1	8,6	93,1	27,6	16,4	49,1	91,8
	2013	108,9	0,3	12,1	8,5	96,5	28,4	17,2	50,8	92,3
Erlangen .....	2009	90,2	0,1	34,8	32,0	55,3	13,5	11,3	30,5	93,7
	2010	91,4	0,1	34,3	31,5	57,0	13,6	12,4	31,0	93,7
	2011	100,1	0,1	33,8	31,0	66,2	14,2	20,7	31,3	94,1
	2012	102,9	0,1	35,7	33,0	67,1	14,2	20,6	32,2	94,2
	2013	100,2	0,1	36,0	33,1	64,2	14,6	16,5	33,0	94,3
Fürth .....	2009	48,4	0,2	12,1	9,7	36,1	14,2	6,9	15,1	88,5
	2010	46,9	0,2	11,7	9,4	35,0	13,2	7,2	14,6	88,2
	2011	48,3	0,2	12,0	9,7	36,2	13,7	7,5	15,0	88,2
	2012	49,1	0,1	12,6	10,1	36,4	14,1	7,6	14,7	88,2
	2013	49,1	0,2	12,3	9,8	36,7	13,6	7,6	15,4	88,4
Ingolstadt .....	2009	97,6	0,1	44,0	40,8	53,5	18,6	11,6	23,2	93,6
	2010	98,5	0,1	43,3	39,8	55,1	18,4	13,0	23,7	93,6
	2011	101,5	0,1	44,0	40,4	57,4	18,5	15,6	23,3	93,7
	2012	105,0	0,1	45,3	41,9	59,5	19,2	16,8	23,6	93,8
	2013	107,7	0,1	47,2	43,7	60,4	19,8	16,5	24,1	93,9

<sup>1)</sup> Ergebnisse nach dem revidierten Europäischen System Volkswirtschaftlicher Gesamtrechnungen (ESVG 2010)

<sup>2)</sup> erfasst sind alle Arbeiter, Angestellte, Beamte, Richter, Berufssoldaten, Soldaten auf Zeit, Wehr- und Zivildienstleistende, Auszubildende, Praktikanten und Volontäre (einschließlich Heimarbeiter und geringfügig Beschäftigte) nach dem Inlandskonzept (Arbeitsortskonzept)

<sup>3)</sup> nach dem Schwerpunkt des Betriebes auf der Grundlage der Klassifikation der Wirtschaftszweige (WZ 2008)

Quelle: Bayerisches Landesamt für Statistik

18.17 Verarbeitendes Gewerbe <sup>1)</sup>

Stadt	Jahr	Betriebe <sup>2)</sup>	Beschäftigte <sup>2)</sup>			Bruttoentgelte		Gesamtumsatz		Auslandsumsatz	
			insgesamt in 1 000	je Betrieb	je 1 000 Einwohner <sup>3)</sup>	insgesamt in Mrd. €	je Beschäftigten in 1 000 €	insgesamt in Mrd. €	je Beschäftigten in 1 000 €	insgesamt in Mrd. €	je Beschäftigten in 1 000 €
Regensburg .....	2010	68	27,3	402	202	1,5	56,6	12,0	441,1	6,6	241,6
	2011	67	28,3	422	208	1,6	58,2	11,6	411,1	6,7	237,3
	2012	67	28,4	424	207	1,7	60,7	12,5	438,6	7,4	259,7
	2013	68	29,0	426	208	1,8	62,1	12,3	424,0	7,8	270,1
	2014	66	29,6	448	209	1,9	65,4	12,3	415,0	7,9	265,5
München .....	2010	232	85,2	367	63	5,7	66,4	47,6	559,0	35,2	413,4
	2011	224	88,2	394	65	6,2	70,4	43,9	497,6	31,4	356,1
	2012	223	91,3	409	66	6,5	70,9	43,8	479,8	31,3	343,3
	2013	216	92,5	428	66	6,9	74,1	45,4	490,6	33,6	363,4
	2014	211	94,1	446	66	7,3	77,9	28,3	300,5	18,5	196,7
Nürnberg .....	2010	240	42,8	178	85	2,0	46,9	7,5	174,5	3,4	80,4
	2011	232	43,6	188	87	2,1	48,5	8,8	202,0	4,2	95,7
	2012	229	44,1	192	89	2,2	50,8	8,8	199,7	4,3	97,9
	2013	224	43,5	194	87	2,2	51,6	9,0	206,3	4,3	99,5
	2014	220	43,6	198	87	2,3	53,2	9,0	207,2	4,3	99,3
Augsburg .....	2010	103	26,1	254	99	1,3	48,4	7,0	266,5	2,7	103,1
	2011	100	26,4	264	99	1,3	51,1	7,4	282,1	2,8	105,8
	2012	94	26,4	281	97	1,4	53,5	7,3	276,4	2,5	94,0
	2013	93	26,5	285	97	1,5	57,2	7,1	268,7	2,8	105,5
	2014	97	27,1	279	97	1,6	59,1	8,1	298,8	3,5	128,9
Würzburg .....	2010	43	7,2	168	54	0,3	38,7	1,3	181,5	0,6	77,9
	2011	42	7,1	168	55	0,3	40,8	1,4	197,1	0,6	78,1
	2012	42	7,0	167	56	0,3	40,9	1,7	244,6	0,9	123,2
	2013	39	6,9	177	55	0,3	41,7	1,5	214,0	0,7	94,7
	2014	41	7,2	175	58	0,3	42,6	1,5	209,7	0,5	73,4
Erlangen .....	2010	48	30,0	625	284	1,8	60,7	10,1	337,0	8,3	277,5
	2011	45	29,8	661	284	1,8	61,3	10,9	367,5	8,9	297,5
	2012	42	31,5	749	300	2,0	64,0	10,5	334,7	8,3	264,9
	2013	42	31,4	748	298	2,1	66,3	9,3	296,6	7,2	229,2
	2014	39	31,2	800	294	2,1	68,2	8,2	263,8	6,2	198,9
Fürth .....	2010	47	8,0	170	70	0,3	43,4	1,5	182,4	0,7	93,2
	2011	47	8,3	177	72	0,4	44,6	1,6	187,0	0,7	86,7
	2012	51	8,9	174	75	0,4	44,7	1,5	170,2	0,7	80,0
	2013	52	8,5	164	72	0,4	45,6	1,5	170,5	0,7	81,3
	2014	50	8,7	174	72	0,4	47,6	1,5	173,8	0,7	81,6
Ingolstadt .....	2010	51	38,7	758	310	2,2	55,6	.	.	.	.
	2011	47	39,6	843	315	2,4	61,5	.	.	.	.
	2012	45	40,5	899	319	2,4	60,5	.	.	.	.
	2013	45	42,1	935	327	3,0	71,3	.	.	.	.
	2014	45	44,7	994	344	3,2	71,0	.	.	.	.

<sup>1)</sup> Betriebe von Unternehmen mit 20 und mehr Beschäftigten

<sup>2)</sup> Betriebe im Jahresdurchschnitt; Beschäftigte am 30.09.

<sup>3)</sup> Bevölkerung am Ort der Hauptwohnung (siehe Seite 54); ab dem Jahr 2011 auf der Basis vom Zensus 2011

Quelle: Bayerisches Landesamt für Statistik - eigene Berechnungen

18.18 Bauhauptgewerbe <sup>1)</sup>

Stadt	Jahr	Be- triebe <sup>2)</sup>	Beschäftigte <sup>2)</sup>			Brutto- entgelte		Umsatz		Arbeits- stunden	
			ins- gesamt	je Betrieb	je 1 000 Ein- wohner <sup>3)</sup>	ins- gesamt in Mio. €	je Be- schäf- tigten in 1 000 €	ins- gesamt in Mio. €	je Be- schäf- tigten in 1 000 €	ins- gesamt in 1 000	je Be- schäf- tigten
Regensburg .....	2010	9	1 061	118	7,9	40,8	38,4	182,8	172,3	1 145	1 079
	2011	8	1 040	130	7,7	41,4	39,8	197,7	190,0	1 291	1 241
	2012	8	925	116	6,7	35,8	38,7	213,5	230,8	995	1 076
	2013	9	1 036	115	7,4	37,7	36,4	210,8	203,5	1 021	986
	2014	9	841	93	6,0	37,5	44,6	214,9	255,5	1 195	1 421
München .....	2010	56	3 486	62	2,6	146,3	42,0	657,9	188,7	3 619	1 038
	2011	58	3 538	61	2,6	150,2	42,5	768,1	217,1	3 788	1 071
	2012	60	3 693	62	2,7	163,0	44,1	709,4	192,1	3 843	1 041
	2013	61	4 029	66	2,9	171,6	42,6	815,4	202,4	4 246	1 054
	2014	66	3 992	60	2,8	173,5	43,5	816,2	204,5	4 839	1 212
Nürnberg .....	2010	32	1 984	62	3,9	64,0	32,3	273,4	137,8	2 095	1 056
	2011	31	1 874	60	3,8	62,5	33,4	253,3	135,1	2 194	1 171
	2012	33	1 933	59	3,9	64,4	33,3	262,0	135,5	2 210	1 143
	2013	34	2 043	60	4,1	70,8	34,6	268,8	131,6	2 321	1 136
	2014	39	2 164	55	4,3	81,0	37,4	317,2	146,6	2 781	1 285
Augsburg .....	2010	14	867	62	3,3	30,8	35,5	106,4	122,8	998	1 151
	2011	13	772	59	2,9	26,8	34,7	85,9	111,2	892	1 155
	2012	13	766	59	2,8	27,5	35,9	88,0	114,9	845	1 103
	2013	11	695	63	2,5	26,3	37,9	110,0	158,2	820	1 180
	2014	12	835	70	3,0	32,8	39,3	121,8	145,9	952	1 140
Würzburg .....	2010	8	480	60	3,6	13,9	28,9	50,6	105,4	490	1 021
	2011	8	484	61	3,7	14,8	30,5	63,7	131,6	533	1 101
	2012	8	480	60	3,9	15,8	32,9	62,1	129,4	475	990
	2013	8	371	46	3,0	12,5	33,8	53,5	144,3	400	1 078
	2014	9	384	43	3,1	13,7	35,8	50,0	130,3	449	1 169
Erlangen .....	2010	10	553	55	5,2	18,7	33,7	88,9	160,7	497	899
	2011	8	539	67	5,1	19,0	35,3	98,4	182,6	527	978
	2012	8	545	68	5,2	19,8	36,3	95,4	175,1	506	928
	2013	8	551	69	5,2	19,8	35,9	109,8	199,2	537	975
	2014	8	595	74	5,6	21,4	36,0	96,1	161,5	607	1 020
Fürth .....	2010	3	.	.	.	.	.	.	.	.	.
	2011	2	.	.	.	.	.	.	.	.	.
	2012	2	.	.	.	.	.	.	.	.	.
	2013	3	251	84	2,1	9,3	37,0	46,3	184,6	292	1 163
	2014	4	267	67	2,2	10,2	38,0	53,1	198,8	308	1 154
Ingolstadt .....	2010	6	302	50	2,4	9,7	32,0	43,8	145,0	371	1 228
	2011	7	376	54	3,0	12,3	32,6	75,5	200,7	549	1 460
	2012	7	328	47	2,6	11,2	34,3	64,6	196,9	426	1 299
	2013	7	318	45	2,5	11,9	37,4	74,0	232,6	411	1 292
	2014	9	407	45	3,1	15,0	36,9	86,1	211,4	475	1 167

<sup>1)</sup> Betriebe von Unternehmen mit 20 und mehr Beschäftigten; einschließlich Arbeitsgemeinschaften, vorbereitende Baustellenarbeiten, Hoch- und Tiefbau nach der Wirtschaftszweigsystematik (WZ 2008)

<sup>2)</sup> im Jahresdurchschnitt

<sup>3)</sup> Bevölkerung am Ort der Hauptwohnung (siehe Seite 54); ab dem Jahr 2011 auf der Basis vom Zensus 2011

Quelle: Bayerisches Landesamt für Statistik - eigene Berechnungen

## 18.19 Bruttoinlandsprodukt (BIP) und Bruttowertschöpfung (BWS) <sup>1)</sup>

Stadt	Jahr	Bruttoinlandsprodukt (BIP) zu Marktpreisen <sup>2)</sup>			Bruttowertschöpfung (BWS) zu Herstellungspreisen <sup>3)</sup>						
		ins- gesamt in Mio. €	1980 = 100	Anteil an Bayern in %	ins- gesamt in Mio. €	davon					
						Land- u. Forstwirt- schaft	Anteil in %	Produ- zierendes Gewerbe	Anteil in %	Dienst- leistungs- bereiche zusammen	Anteil in %
Regensburg .....	1980	2 567	100,0	1,9	2 330	5	0,2	730	31,3	1 595	68,5
	1990	4 803	187,1	2,0	4 368	6	0,1	1 593	36,5	2 769	63,4
	2000	7 337	285,9	2,0	6 617	16	0,2	2 769	41,8	3 832	57,9
	2010	10 311	401,7	2,3	9 275	15	0,2	4 561	49,2	4 699	50,7
	2013	10 800	420,8	2,1	9 709	21	0,2	4 493	46,3	5 195	53,5
München .....	1980	26 939	100,0	19,8	24 456	51	0,2	8 401	34,4	16 004	65,4
	1990	44 473	165,1	18,6	40 445	42	0,1	11 860	29,3	28 543	70,6
	2000	70 442	261,5	19,7	63 534	29	0,0	13 558	21,3	49 947	78,6
	2010	81 489	302,5	18,1	73 299	19	0,0	16 393	22,4	56 888	77,6
	2013	94 306	350,1	18,7	84 777	26	0,0	20 450	24,1	64 302	75,8
Nürnberg .....	1980	8 414	100,0	6,2	7 638	20	0,3	2 944	38,5	4 674	61,2
	1990	14 490	172,2	6,1	13 177	23	0,2	4 664	35,4	8 490	64,4
	2000	18 956	225,3	5,3	17 097	23	0,1	4 489	26,3	12 585	73,6
	2010	22 615	268,8	5,0	20 343	22	0,1	4 757	23,4	15 564	76,5
	2013	24 791	294,7	4,9	22 287	30	0,1	5 491	24,6	16 766	75,2
Augsburg .....	1980	4 005	100,0	2,9	3 636	7	0,2	1 429	39,3	2 200	60,5
	1990	7 042	175,8	2,9	6 404	9	0,1	2 721	42,5	3 674	57,4
	2000	9 583	239,3	2,7	8 643	10	0,1	3 101	35,9	5 532	64,0
	2010	11 127	277,9	2,5	10 009	8	0,1	2 955	29,5	7 045	70,4
	2013	12 125	302,8	2,4	10 900	12	0,1	3 372	30,9	7 516	69,0
Würzburg .....	1980	2 354	100,0	1,7	2 137	9	0,4	517	24,2	1 611	75,4
	1990	3 845	163,3	1,6	3 497	13	0,4	759	21,7	2 725	77,9
	2000	5 352	227,4	1,5	4 827	15	0,3	831	17,2	3 981	82,5
	2010	6 116	259,8	1,4	5 501	10	0,2	798	14,5	4 694	85,3
	2013	6 981	296,6	1,4	6 276	14	0,2	961	15,3	5 301	84,5
Erlangen .....	1980	1 784	100,0	1,3	1 619	7	0,4	1 012	62,5	600	37,1
	1990	3 290	184,5	1,4	2 992	7	0,2	1 773	59,3	1 212	40,5
	2000	5 796	324,9	1,6	5 227	4	0,1	2 887	55,2	2 336	44,7
	2010	7 570	424,4	1,7	6 809	6	0,1	3 216	47,2	3 587	52,7
	2013	8 334	467,3	1,7	7 492	9	0,1	3 665	48,9	3 818	51,0
Fürth .....	1980	2 301	100,0	1,7	2 088	5	0,2	564	27,0	1 520	72,8
	1990	2 804	121,9	1,2	2 550	5	0,2	811	31,8	1 734	68,0
	2000	3 037	132,0	0,8	2 739	6	0,2	798	29,1	1 935	70,6
	2010	3 272	142,2	0,7	2 943	5	0,2	801	27,2	2 137	72,6
	2013	3 569	155,1	0,7	3 208	6	0,2	927	28,9	2 275	70,9
Ingolstadt .....	1980	1 620	100,0	1,2	1 470	15	1,0	769	52,3	687	46,7
	1990	3 121	192,7	1,3	2 839	11	0,4	1 481	52,2	1 346	47,4
	2000	5 924	365,8	1,7	5 343	8	0,1	2 961	55,4	2 375	44,4
	2010	10 009	618,0	2,2	9 003	6	0,1	6 195	68,8	2 801	31,1
	2013	15 700	969,5	3,1	14 114	8	0,1	10 827	76,7	3 279	23,2

<sup>1)</sup> Ergebnisse nach dem revidierten Europäischen System Volkswirtschaftlicher Gesamtrechnungen (ESVG 1995)

<sup>2)</sup> das Bruttoinlandsprodukt ist derjenige Teil der wirtschaftl. Leistung einer Volkswirtschaft (Marktwert der Waren und Dienstleistungen), der während eines Beobachtungszeitraums innerhalb der Landesgrenzen erbracht wird, gleichgültig ob durch In- oder Ausländer erstellt

<sup>3)</sup> die Bruttowertschöpfung der Wirtschaftsbereiche wird in der Regel durch Abzug der Vorleistungen von den Produktionswerten ermittelt

Quelle: Bayerisches Landesamt für Statistik



## 18.20 Arbeitslose und Arbeitslosenquoten <sup>1)</sup>

Stadt	Jahr	Arbeitslosenquote		Arbeitslose								darunter Aus- länder
		in % aller zivilen Erwerbs- personen	in % der ab- hängigen zivilen Erwerbs- personen	ins- gesamt	davon		davon		davon			
					nach SGB II	nach SGB III	Männer	Frauen	unter 25 Jahre	von 25 bis unter 55 Jahren	55 Jahre und älter	
Regensburg .....	2010	5,7	6,5	4 136	2 792	1 344	2 229	1 907	240	3 167	729	838
	2011	4,6	5,2	3 360	2 383	977	1 727	1 633	236	2 459	665	598
	2012	4,3	4,8	3 222	2 152	1 070	1 707	1 515	241	2 345	636	621
	2013	4,5	5,1	3 526	2 130	1 396	1 952	1 574	270	2 559	697	691
	2014	4,2	4,7	3 341	2 092	1 249	1 786	1 555	262	2 421	658	715
München .....	2010	5,4	6,2	40 142	23 502	16 640	21 612	18 530	2 582	30 349	7 211	15 402
	2011	5,1	5,8	37 515	23 375	14 140	19 498	18 017	2 315	28 004	7 196	14 509
	2012	4,8	5,4	35 958	22 038	13 920	18 828	17 130	2 289	26 970	6 699	14 338
	2013	5,0	5,7	38 755	23 035	15 720	20 455	18 300	2 589	29 259	6 907	15 866
	2014	5,1	5,7	40 339	23 259	17 080	21 205	19 134	2 568	30 673	7 098	17 035
Nürnberg .....	2010	8,4	9,6	22 167	15 572	6 595	11 734	10 433	2 184	16 411	3 572	7 299
	2011	7,8	8,9	20 590	15 268	5 322	10 470	10 120	1 955	14 794	3 841	6 863
	2012	7,5	8,5	20 221	14 695	5 526	10 405	9 816	1 918	14 543	3 760	6 766
	2013	7,6	8,6	20 962	14 525	6 437	10 953	10 009	1 990	15 045	3 927	7 158
	2014	7,4	8,4	20 680	14 620	6 060	10 748	9 932	1 994	14 957	3 729	7 324
Augsburg .....	2010	7,5	8,6	10 607	6 777	3 830	5 626	4 981	941	7 818	1 848	3 039
	2011	6,9	7,8	9 715	6 668	3 047	4 895	4 820	859	6 897	1 959	2 916
	2012	6,3	7,1	9 049	6 080	2 969	4 495	4 554	796	6 389	1 864	2 736
	2013	6,3	7,2	9 406	5 796	3 610	4 932	4 474	806	6 606	1 994	2 870
	2014	6,5	7,4	9 872	6 035	3 837	5 269	4 603	845	6 990	2 037	3 170
Würzburg .....	2010	5,3	6,0	3 459	2 270	1 189	1 858	1 601	206	2 639	614	686
	2011	4,6	5,2	3 020	1 992	1 028	1 545	1 475	185	2 262	573	595
	2012	4,6	5,2	3 136	2 103	1 033	1 647	1 489	200	2 329	607	652
	2013	4,7	5,3	3 254	2 024	1 230	1 734	1 520	232	2 369	653	690
	2014	4,4	4,9	3 086	1 913	1 173	1 683	1 403	170	2 244	672	634
Erlangen .....	2010	4,2	4,8	2 457	1 479	978	1 328	1 129	194	1 774	489	521
	2011	3,5	4,0	2 055	1 349	706	1 094	961	159	1 396	500	445
	2012	3,8	4,3	2 272	1 441	831	1 224	1 048	200	1 565	507	509
	2013	4,0	4,5	2 450	1 502	948	1 314	1 136	187	1 760	503	571
	2014	4,1	4,7	2 525	1 577	948	1 375	1 150	180	1 823	522	593
Fürth .....	2010	7,7	8,8	4 933	3 198	1 735	2 546	2 387	458	3 670	805	1 220
	2011	6,4	7,3	4 117	2 923	1 194	2 039	2 078	398	2 946	773	1 063
	2012	6,3	7,2	4 150	2 802	1 348	2 133	2 017	425	2 983	742	1 080
	2013	6,7	7,7	4 555	2 948	1 607	2 397	2 158	381	3 346	828	1 247
	2014	6,6	7,5	4 554	3 071	1 483	2 413	2 141	424	3 288	842	1 321
Ingolstadt .....	2010	4,2	4,8	2 855	1 740	1 115	1 396	1 459	231	2 069	555	680
	2011	3,5	3,9	2 384	1 531	853	1 043	1 341	197	1 644	543	553
	2012	3,7	4,2	2 589	1 673	916	1 230	1 359	180	1 805	604	579
	2013	3,3	3,8	2 404	1 406	998	1 196	1 208	208	1 604	592	602
	2014	3,5	4,0	2 602	1 516	1 086	1 302	1 300	229	1 757	616	689

<sup>1)</sup> im Juni des jeweiligen Jahres

Quelle: Bundesagentur für Arbeit, Nürnberg

## 18.21 Kraftfahrzeuge und Straßenverkehrsunfälle

Stadt	Jahr	Kfz-Bestand <sup>1)</sup>				Kfz-Neuzulassungen	Straßenverkehrsunfälle				
		insgesamt	darunter PKW	Kraftfahrzeugbesatz <sup>2)</sup>	Motorisierungsgrad <sup>3)</sup>		insgesamt	darunter mit Personenschäden		getötete Personen	verletzte Personen
								insgesamt	auf 100 Kfz		
Regensburg .....	2010	90 230	74 271	666	1,50	13 986	5 046	655	0,73	4	806
	2011	91 309	74 818	670	1,49	18 543	4 808	678	0,74	4	839
	2012	86 389	70 842	625	1,60	10 504	4 984	697	0,81	3	880
	2013	84 599	70 254	603	1,66	9 296	5 164	687	0,81	5	845
	2014	84 610	71 447	595	1,68	9 939	5 355	747	0,88	3	906
München .....	2010	689 701	597 166	510	1,96	87 389	39 440	5 627	0,82	14	5 613
	2011	755 823	663 127	554	1,81	148 088	43 703	6 495	0,86	16	6 479
	2012	752 469	651 743	542	1,85	171 571	45 029	6 446	0,86	14	6 432
	2013	784 628	684 713	557	1,79	175 009	46 988	6 522	0,83	16	6 506
	2014	794 301	691 050	556	1,80	182 144	46 804	6 668	0,84	19	6 649
Nürnberg .....	2010	262 150	222 064	518	1,93	20 132	5 938	2 188	0,83	8	2 725
	2011	265 470	224 985	542	1,85	22 790	6 145	2 216	0,83	10	2 753
	2012	269 274	228 167	544	1,84	22 733	6 304	2 242	0,83	4	2 757
	2013	271 906	230 189	545	1,83	22 095	6 348	2 148	0,79	9	2 695
	2014	275 280	232 857	549	1,82	22 317	6 464	2 284	0,83	13	2 905
Augsburg .....	2010	135 038	117 444	510	1,96	13 185	7 861	939	0,70	1	1 162
	2011	138 081	119 803	513	1,95	14 856	7 910	1 103	0,80	2	1 325
	2012	141 143	122 527	518	1,93	14 785	7 897	962	0,68	1	1 186
	2013	144 300	125 162	522	1,92	14 552	9 285	1 231	0,85	7	1 481
	2014	146 952	127 262	523	1,91	14 114	9 286	1 243	0,85	4	1 553
Würzburg .....	2010	69 328	58 009	518	1,93	5 658	5 505	656	0,95	2	808
	2011	70 625	58 847	568	1,76	6 683	5 416	683	0,97	6	846
	2012	71 342	59 355	573	1,75	6 057	5 324	686	0,96	2	865
	2013	72 132	60 076	578	1,73	5 526	5 607	722	1,00	5	901
	2014	73 074	61 097	588	1,70	6 000	5 629	707	0,97	1	929
Erlangen .....	2010	57 761	50 115	547	1,83	3 013	1 753	572	0,99	1	705
	2011	58 566	50 698	561	1,78	3 985	1 792	574	0,98	3	668
	2012	59 224	51 268	562	1,78	4 003	1 731	557	0,94	4	663
	2013	59 787	51 699	566	1,77	3 935	1 866	598	1,00	5	716
	2014	60 443	52 231	568	1,76	4 481	1 855	643	1,06	2	769
Fürth .....	2010	63 345	54 086	553	1,81	4 072	1 264	477	0,75	2	627
	2011	64 441	55 214	552	1,81	4 562	1 216	460	0,71	2	635
	2012	65 502	56 230	553	1,81	4 358	1 179	440	0,67	2	547
	2013	66 513	57 094	555	1,80	4 302	1 157	423	0,64	2	511
	2014	67 815	58 162	558	1,79	4 685	1 273	443	0,65	3	554
Ingolstadt .....	2010	92 971	81 816	743	1,35	31 798	828	665	0,72	3	871
	2011	96 377	84 943	764	1,31	34 248	828	674	0,70	4	818
	2012	99 007	87 215	774	1,29	35 381	845	679	0,69	3	864
	2013	102 160	89 990	791	1,26	37 175	834	696	0,68	7	922
	2014	104 470	91 937	797	1,25	38 077	894	743	0,71	5	915

<sup>1)</sup> Stand zum 01.01. des Folgejahres

<sup>2)</sup> Kfz je 1 000 Einwohner; Bevölkerung am Ort der Hauptwohnung (s. Seite 54); ab dem Jahr 2011 auf der Basis vom Zensus 2011

<sup>3)</sup> Einwohner je Kfz; Bevölkerung am Ort der Hauptwohnung (siehe Seite 54); ab dem Jahr 2011 auf der Basis vom Zensus 2011

Quelle: Angaben der jeweiligen Statistischen Ämter; Kraftfahrt-Bundesamt, Flensburg - eigene Berechnungen

18.22 Gästestatistik <sup>1)</sup>

Stadt	Jahr	Betriebe	Betten	Ankünfte		Übernachtungen		Betten- belegung in % <sup>2)</sup>	durch- schnittliche Aufenthalts- dauer in Tagen <sup>3)</sup>
				ins- gesamt	darunter aus dem Ausland	ins- gesamt	darunter aus dem Ausland		
Regensburg .....	2010	58	5 304	501 929	115 348	866 644	206 346	43,6	1,73
	2011	60	5 565	531 700	117 906	917 677	213 354	45,1	1,73
	2012	59	5 619	532 205	114 275	912 839	203 823	43,2	1,72
	2013	59	5 496	519 047	110 829	921 973	207 603	44,4	1,78
	2014	60	5 703	529 732	116 337	940 227	210 085	44,1	1,77
München .....	2010	394	55 058	5 572 955	2 440 404	11 095 710	5 169 928	55,0	1,99
	2011	395	58 369	5 931 052	2 554 355	11 738 112	5 421 929	55,1	1,98
	2012	399	59 218	6 132 786	2 757 772	12 366 261	5 924 393	57,4	2,02
	2013	398	59 794	6 302 954	2 858 338	12 894 504	6 329 045	59,0	2,05
	2014	399	62 333	6 593 883	3 009 971	13 448 024	6 650 914	59,9	2,04
Nürnberg .....	2010	154	16 110	1 336 578	374 583	2 412 944	719 922	41,9	1,81
	2011	155	15 924	1 403 945	412 113	2 518 490	790 810	43,0	1,79
	2012	153	15 891	1 471 111	428 407	2 647 481	836 209	45,7	1,80
	2013	152	16 492	1 508 135	452 371	2 666 932	847 262	45,7	1,77
	2014	147	16 067	1 561 681	475 467	2 824 254	911 615	47,5	1,81
Augsburg .....	2010	41	3 764	341 333	87 193	610 280	176 946	43,5	1,79
	2011	40	3 657	362 171	88 926	645 238	179 687	46,5	1,78
	2012	43	4 231	388 000	90 489	682 899	190 027	45,5	1,76
	2013	42	4 357	407 653	96 870	717 722	193 872	44,4	1,76
	2014	40	4 241	436 112	101 446	745 962	182 872	46,6	1,71
Würzburg .....	2010	56	4 272	444 074	85 311	701 984	128 660	44,6	1,58
	2011	53	4 172	453 956	90 267	719 452	136 569	46,7	1,58
	2012	55	4 592	478 543	96 047	772 028	152 121	49,2	1,61
	2013	52	4 454	525 370	103 892	838 827	157 677	49,5	1,60
	2014	52	4 452	540 064	111 110	857 867	168 858	52,1	1,59
Erlangen .....	2010	54	3 304	236 732	69 249	457 965	154 812	37,3	1,93
	2011	54	3 321	248 494	70 779	500 615	178 642	40,3	2,01
	2012	51	3 315	254 852	68 611	516 075	180 130	41,2	2,02
	2013	50	3 292	254 191	75 274	500 385	173 733	40,4	1,97
	2014	50	3 269	259 514	79 275	519 756	189 837	42,3	2,00
Fürth .....	2010	24	1 671	149 025	38 252	238 502	62 657	37,9	1,60
	2011	23	1 650	147 519	38 364	239 300	61 958	39,7	1,62
	2012	23	1 597	145 136	37 744	238 400	64 880	41,0	1,64
	2013	23	1 641	147 235	36 262	244 805	62 913	41,0	1,66
	2014	22	1 630	150 563	40 507	247 422	66 724	41,9	1,64
Ingolstadt .....	2010	41	2 625	217 246	58 862	374 433	98 894	38,2	1,72
	2011	43	2 842	226 900	56 348	411 698	104 205	42,0	1,81
	2012	47	2 965	255 030	66 264	464 790	130 291	42,2	1,82
	2013	46	3 011	256 137	67 736	457 862	132 831	41,0	1,79
	2014	45	3 187	273 889	73 111	497 500	141 782	42,2	1,82

<sup>1)</sup> in Beherbergungsbetrieben (einschließlich Jugendherberge) mit mehr als 8, ab dem Jahr 2012 mit mehr als 9 Gästebetten

<sup>2)</sup> (Übernachtungen x 100) : (Betten x Tage des Berichtszeitraums); im Jahresdurchschnitt

<sup>3)</sup> Übernachtungen : Gästeankünfte

Quelle: Bayerisches Landesamt für Statistik

## 18.23 Sozialwesen

Stadt	Jahr	Empfänger von Sozialhilfe nach SGB XII						Jugendhilfe	
		3. Kapitel Hilfe zum Lebensunterhalt		4. Kapitel Grundsicherung im Alter und bei Erwerbsminderung		5. bis 9. Kapitel Sonstige Hilfen		Bruttoausgaben	
		ins- gesamt	auf 1 000 Ein- wohner <sup>1)</sup>	ins- gesamt	auf 1 000 Ein- wohner <sup>1)</sup>	ins- gesamt	auf 1 000 Ein- wohner <sup>1)</sup>	ins- gesamt in 1 000 €	je Ein- wohner <sup>1)</sup> in €
Regensburg .....	2010	381	2,8	1 652	12,2	1 637	12,1	47 824	354,59
	2011	418	3,1	1 777	13,0	1 739	12,8	56 534	415,88
	2012	497	3,6	1 934	14,0	1 843	13,3	67 721	493,15
	2013	562	4,0	2 076	14,8	1 883	13,4	71 909	516,27
	2014	587	4,1	2 134	15,0	1 918	13,5	.	.
München .....	2010	4 911	3,6	14 734	10,9	15 556	11,5	1 299 595	968,54
	2011	4 778	3,5	15 728	11,5	18 943	13,9	1 414 284	1 040,64
	2012	4 837	3,5	16 719	12,0	19 996	14,4	1 490 650	1 082,84
	2013	5 171	3,7	17 856	12,7	20 717	14,7	1 687 137	1 206,76
	2014	5 029	3,5	18 529	13,0	21 544	15,1	.	.
Nürnberg .....	2010	1 942	3,8	6 961	13,8	6 806	13,5	203 070	402,38
	2011	2 194	4,5	7 691	15,7	7 662	15,6	209 556	420,90
	2012	2 224	4,5	8 275	16,7	8 752	17,7	252 387	512,35
	2013	2 519	5,0	8 774	17,6	9 276	18,6	283 574	570,57
	2014	2 468	4,9	9 171	18,3	9 379	18,7	.	.
Augsburg .....	2010	750	2,8	3 518	13,3	3 928	14,8	79 540	301,09
	2011	834	3,1	3 766	14,0	3 904	14,5	83 874	314,07
	2012	884	3,2	3 953	14,5	4 107	15,1	84 857	313,07
	2013	1 017	3,7	4 138	15,0	4 008	14,5	89 548	326,08
	2014	1 093	3,9	4 262	15,2	4 115	14,6	.	.
Würzburg .....	2010	540	4,0	1 752	13,1	3 217	24,0	30 239	226,51
	2011	577	4,6	1 836	14,8	3 185	25,6	31 256	242,06
	2012	622	5,0	1 953	15,7	3 183	25,6	33 720	270,82
	2013	615	4,9	2 034	16,3	3 253	26,1	35 787	287,13
	2014	659	5,3	2 151	17,3	3 393	27,3	.	.
Erlangen .....	2010	265	2,5	758	7,2	1 280	12,1	42 219	399,83
	2011	326	3,1	839	8,0	1 262	12,1	43 958	418,77
	2012	337	3,2	906	8,6	1 382	13,1	43 575	415,54
	2013	402	3,8	907	8,6	1 393	13,2	47 149	446,83
	2014	392	3,7	998	9,4	1 374	12,9	.	.
Fürth .....	2010	392	3,4	1 036	9,0	1 351	11,8	43 921	384,14
	2011	468	4,0	1 157	9,9	1 424	12,2	45 816	396,21
	2012	511	4,3	1 238	10,5	1 427	12,1	49 032	417,30
	2013	491	4,1	1 362	11,4	1 471	12,3	50 124	420,91
	2014	487	4,0	1 458	12,0	1 526	12,6	.	.
Ingolstadt .....	2010	511	4,1	1 273	10,2	1 894	15,1	41 389	331,81
	2011	509	4,0	1 334	10,6	1 782	14,1	41 185	327,96
	2012	517	4,0	1 409	11,0	1 735	13,6	46 425	365,61
	2013	626	4,8	1 517	11,7	1 722	13,3	50 844	395,64
	2014	637	4,9	1 602	12,2	1 724	13,2	.	.

<sup>1)</sup> Bevölkerung am Ort der Hauptwohnung (siehe Seite 54); ab dem Jahr 2011 auf der Basis vom Zensus 2011

Quelle: Bayerisches Landesamt für Statistik - eigene Berechnungen

18.24 Wohngeld <sup>1)</sup>

Stadt	Jahr	Empfänger am 31.12.				gezahltes Wohngeld			
		insgesamt	davon		auf 1 000 Einwohner <sup>2)</sup>	insgesamt in 1 000 €	davon		je Einwohner <sup>2)</sup> in €
			Mietzuschuss	Lastenzuschuss			Mietzuschuss in 1 000 €	Lastenzuschuss in 1 000 €	
Regensburg .....	2010	1 920	1 880	40	14,2	3 469	3 386	83	25,72
	2011	1 800	1 765	35	13,2	2 956	2 897	59	21,75
	2012	1 653	1 622	31	12,0	2 669	2 609	60	19,44
	2013	1 623	1 596	27	11,6	.	.	.	.
	2014	1 574	1 554	20	11,1	.	.	.	.
München .....	2010	3 988	3 917	71	2,9	10 472	10 220	252	7,80
	2011	3 483	3 428	55	2,6	8 840	8 640	199	6,50
	2012	3 156	3 104	52	2,3	7 536	7 372	164	5,47
	2013	3 209	3 155	54	2,3	.	.	.	.
	2014	2 583	2 536	47	1,8	.	.	.	.
Nürnberg .....	2010	6 540	6 304	236	12,9	12 462	11 945	518	24,69
	2011	5 660	5 432	228	11,5	10 740	10 275	466	21,57
	2012	5 195	4 991	204	10,5	9 020	8 606	414	18,31
	2013	4 928	4 718	210	9,9	.	.	.	.
	2014	4 494	4 298	196	9,0	.	.	.	.
Augsburg .....	2010	2 592	2 538	54	9,8	4 623	4 474	149	17,50
	2011	2 332	2 284	48	8,7	4 032	3 919	113	15,10
	2012	2 038	1 998	40	7,5	3 395	3 306	89	12,53
	2013	2 035	1 987	48	7,4	.	.	.	.
	2014	1 898	1 853	45	6,8	.	.	.	.
Würzburg .....	2010	2 502	2 468	34	18,7	4 549	4 488	62	34,08
	2011	2 337	2 303	34	18,8	4 126	4 063	62	31,95
	2012	2 053	2 016	37	16,5	3 464	3 397	68	27,82
	2013	1 896	1 869	27	15,2	.	.	.	.
	2014	1 661	1 641	20	13,4	.	.	.	.
Erlangen .....	2010	937	918	19	8,9	1 481	1 450	31	14,03
	2011	723	707	16	6,9	1 156	1 131	26	11,01
	2012	577	567	10	5,5	838	822	16	7,99
	2013	441	432	9	4,2	.	.	.	.
	2014	372	369	3	3,5	.	.	.	.
Fürth .....	2010	1 303	1 270	33	11,4	2 219	2 135	84	19,41
	2011	1 028	991	37	8,8	1 637	1 564	72	14,16
	2012	848	811	37	7,2	1 202	1 132	70	10,23
	2013	709	681	28	5,9	.	.	.	.
	2014	633	607	26	5,2	.	.	.	.
Ingolstadt .....	2010	961	931	30	7,7	1 519	1 459	60	12,18
	2011	828	796	32	6,6	1 209	1 160	49	9,63
	2012	675	648	27	5,3	858	810	48	6,76
	2013	539	517	22	4,2	.	.	.	.
	2014	420	403	17	3,2	.	.	.	.

<sup>1)</sup> Tabellenwohngeld, pauschaliertes Wohngeld ist nicht enthalten; bis zum Jahr 2013 ohne rückwirkend bewilligte Wohngeldanträge aus dem 1. Quartal, ab 2014 inclusive rückwirkend bewilligter Wohngeldanträge aus dem 1. Quartal des Folgejahres

<sup>2)</sup> Bevölkerung am Ort der Hauptwohnung (siehe Seite 54); ab dem Jahr 2011 auf der Basis vom Zensus 2011

Quelle: Bayerisches Landesamt für Statistik - eigene Berechnungen

## 18.25 Kindertageseinrichtungen und Volksschulen

Stadt	Jahr	Kindertageseinrichtungen <sup>1)</sup>				Volksschulen am 01.10.			
		Einrichtungen	genehmigte Plätze	betreute Kinder	tätige Personen	Schulen	Schüler	auf 100 Kinder bzw. Jugendliche <sup>2)</sup>	Lehrer
Regensburg .....	2010	92	5 072	5 179	704	26	6 297	69,5	440
	2011	94	5 136	5 237	743	26	6 222	67,2	441
	2012	103	5 416	5 491	816	26	6 212	66,6	440
	2013	106	5 557	5 582	878	29	6 458	69,2	471
	2014	117	6 047	5 848	974	29	6 577	69,4	484
München .....	2010	1 148	61 388	58 476	9 794	197	52 263	55,8	3 429
	2011	1 207	64 568	61 312	10 658	198	53 096	57,0	3 501
	2012	1 262	67 839	64 288	11 682	200	53 944	57,1	3 695
	2013	1 311	70 844	66 309	12 635	202	54 897	57,0	3 744
	2014	1 346	74 099	68 679	13 548	202	56 480	57,3	3 885
Nürnberg .....	2010	403	19 621	19 076	3 091	76	23 497	64,3	1 634
	2011	411	20 677	20 048	3 324	83	23 153	64,2	1 593
	2012	420	21 198	20 647	3 487	83	23 025	63,9	1 656
	2013	425	22 252	21 572	3 820	83	23 194	63,8	1 700
	2014	454	23 947	22 859	4 191	82	23 772	64,6	1 706
Augsburg .....	2010	168	10 093	9 499	1 634	47	13 219	66,7	947
	2011	180	10 466	9 772	1 747	47	13 072	64,6	958
	2012	178	10 775	10 147	1 836	47	12 975	63,9	961
	2013	177	10 930	10 236	1 980	48	13 068	64,2	995
	2014	183	11 544	10 516	2 106	48	13 326	64,9	1 016
Würzburg .....	2010	81	4 639	4 233	711	22	4 676	60,5	327
	2011	83	4 671	4 325	721	22	4 480	62,2	333
	2012	83	4 688	4 392	733	22	4 497	63,2	323
	2013	85	4 832	4 491	807	22	4 416	62,6	326
	2014	82	5 089	4 719	904	23	4 412	63,0	336
Erlangen .....	2010	94	5 039	4 760	827	20	5 161	62,4	342
	2011	103	5 310	5 025	911	19	4 767	58,4	320
	2012	107	5 453	5 228	971	19	4 726	58,1	314
	2013	114	5 635	5 408	1 009	20	4 702	58,6	334
	2014	124	5 981	5 558	1 075	20	4 722	58,8	322
Fürth .....	2010	87	4 825	4 619	705	23	5 728	61,1	420
	2011	88	4 867	4 626	727	23	5 677	60,1	417
	2012	90	5 032	4 758	740	24	5 700	61,2	436
	2013	95	5 130	4 822	844	24	5 719	61,8	441
	2014	102	5 421	5 116	902	24	5 870	63,5	444
Ingolstadt .....	2010	78	4 933	4 808	741	26	6 936	64,9	485
	2011	83	5 070	4 952	764	26	6 782	64,1	483
	2012	84	5 174	5 049	808	26	6 711	63,8	477
	2013	84	5 245	5 060	878	25	6 626	63,6	501
	2014	92	5 683	5 336	981	25	6 823	65,4	509

<sup>1)</sup> Stichtag jeweils 01.03.

<sup>2)</sup> im Alter von 6 bis unter 15 Jahren; Bevölkerung am Ort der Hauptwohnung; Stand 31.12. (siehe Seite 54)

Quelle: Bayerisches Landesamt für Statistik - eigene Berechnungen

## 18.26 Realschulen, Gymnasien, Berufsschulen

Stadt	Schuljahr	Realschulen am 01.10.			Gymnasien am 01.10.			Berufsschulen am 15.10.		
		Schulen	Schüler	Lehrer	Schulen	Schüler	Lehrer	Schulen	Schüler	Lehrer
Regensburg .....	2010/11	5	2 623	166	8	7 889	591	4	9 551	225
	2011/12	5	2 585	172	8	7 235	571	4	9 354	218
	2012/13	5	2 546	167	8	6 933	567	4	9 262	225
	2013/14	5	2 577	171	8	6 818	574	4	9 020	226
	2014/15	5	2 542	172	9	6 662	580	4	8 918	228
München .....	2010/11	36	15 351	1 141	49	39 932	3 111	36	40 152	1 074
	2011/12	36	15 460	1 168	50	37 525	2 998	36	39 553	1 093
	2012/13	36	15 609	1 217	50	37 804	3 093	36	39 496	1 118
	2013/14	36	15 870	1 291	51	38 340	3 176	36	38 592	1 129
	2014/15	36	16 054	1 327	51	38 216	3 197	36	38 094	1 140
Nürnberg .....	2010/11	11	6 083	395	16	14 120	1 053	9	18 022	495
	2011/12	11	6 084	410	15	12 888	1 009	9	17 823	496
	2012/13	12	6 169	431	15	12 755	1 041	9	17 630	508
	2013/14	12	6 301	448	16	12 741	1 062	9	16 918	493
	2014/15	12	6 298	474	17	12 626	1 060	11	16 553	488
Augsburg .....	2010/11	8	4 194	237	11	10 042	699	7	10 637	256
	2011/12	8	4 266	251	11	9 121	666	7	10 330	248
	2012/13	8	4 118	257	10	8 948	681	7	10 298	250
	2013/14	8	4 123	268	10	8 836	690	7	10 261	254
	2014/15	8	4 143	274	10	8 544	687	7	10 012	254
Würzburg .....	2010/11	5	3 170	196	9	7 816	586	5	6 911	186
	2011/12	5	3 056	190	9	7 087	557	5	6 747	189
	2012/13	5	2 973	192	9	7 009	577	5	6 696	182
	2013/14	5	2 873	202	9	6 918	579	5	6 644	181
	2014/15	5	2 766	193	9	6 769	580	5	6 591	192
Erlangen .....	2010/11	2	1 638	105	6	6 171	433	1	3 218	82
	2011/12	2	1 686	98	6	5 596	413	1	3 110	81
	2012/13	2	1 698	105	6	5 542	429	1	3 017	78
	2013/14	2	1 717	108	6	5 451	424	1	2 926	79
	2014/15	2	1 725	110	6	5 284	424	1	2 826	80
Fürth .....	2010/11	2	1 773	98	3	3 807	243	3	4 447	126
	2011/12	2	1 693	99	4	3 633	252	3	4 312	125
	2012/13	2	1 664	101	4	3 606	260	3	4 274	126
	2013/14	2	1 583	102	4	3 528	266	3	4 201	129
	2014/15	2	1 507	90	3	3 377	248	3	4 072	126
Ingolstadt .....	2010/11	4	2 383	136	6	5 945	412	2	5 474	119
	2011/12	4	2 433	138	6	5 500	388	2	5 342	123
	2012/13	4	2 467	141	6	5 324	397	2	5 180	119
	2013/14	4	2 428	152	6	5 115	398	2	5 030	119
	2014/15	4	2 401	152	6	4 890	389	2	5 027	117

Quelle: Bayerisches Landesamt für Statistik

## 18.27 Gesundheitswesen

Stadt	Jahr	Plan- betten in Akut- kranken- häusern	Allgemein- ärzte	Gebiets- ärzte	Zahn- ärzte	Apo- theken	Plätze in Alten- einrichtungen
Regensburg .....	2006	2 272	114	227	134	47	1 769
	2008	2 183	92	334	146	47	1 865
	2010	2 174	94	315	160	47	1 846
	2012	2 199	95	320	168	46	1 825
	2014	.	.	.	.	.	1 934
München .....	2006	.	792	2 426	1 219	407	9 640
	2008	11 609	787	2 494	1 253	406	9 439
	2010	12 007	851	2 759	1 349	403	9 282
	2012	.	827	2 833	1 563	403	7 447
	2014	.	.	.	.	.	8 006
Nürnberg .....	2006	.	250	731	478	149	7 576
	2008	.	218	759	.	147	7 471
	2010	3 428	209	765	452	143	6 880
	2012	3 428	288	776	451	140	6 426
	2014	.	.	.	.	.	5 878
Augsburg .....	2006	2 792	224	423	231	74	3 317
	2008	2 782	216	416	227	68	3 158
	2010	2 782	220	382	229	258	3 157
	2012	2 777	223	361	233	261	3 081
	2014	.	.	.	.	.	3 229
Würzburg .....	2006	2 538	115	287	132	50	2 293
	2008	2 452	229	432	121	49	2 278
	2010	2 409	153	322	134	48	2 256
	2012	2 392	158	323	133	51	2 178
	2014	.	.	.	.	.	2 365
Erlangen .....	2006	1 800	84	184	113	37	1 576
	2008	1 755	84	185	108	39	1 550
	2010	2 282	79	199	104	36	1 016
	2012	2 110	79	198	105	41	1 078
	2014	.	.	.	.	.	1 131
Fürth .....	2006	746	.	.	94	32	1 360
	2008	746	129	295	96	30	1 615
	2010	801	80	252	89	31	1 470
	2012	.	111	261	89	31	1 441
	2014	.	.	.	.	.	1 441
Ingolstadt .....	2006	1 160	80	169	112	33	1 250
	2008	1 291	84	172	112	33	1 210
	2010	1 162	87	179	115	33	1 325
	2012	1 162	87	179	115	33	1 325
	2014	.	.	.	.	.	1 229

Quelle: Deutscher Städtetag, Statistisches Jahrbuch Deutscher Gemeinden, Bayerisches Landesamt für Statistik



## 18.28 Umweltschutz

Stadt	Jahr	Öffentl. Abfallentsorgung		Öffentliche Wasserversorgung						Öffentl. Abwasserbeseitigung	
		Haus- und Sperrmüll		Wassergewinnung			Wasserabgabe			Abwasserbehandlungsanlagen	Jahresabwassermenge in 1 000 m <sup>3</sup>
		insgesamt in t	je Einwohner <sup>1)</sup> in kg	Wassergewinnungsanlagen	insgesamt in 1 000 m <sup>3</sup>	dar. aus dem Grundwasser in 1 000 m <sup>3</sup>	insgesamt in 1 000 m <sup>3</sup>	dar. an Haushalte u. Kleingewerbe in 1 000 m <sup>3</sup>	Pro-Kopfverbrauch je Einw. <sup>1)</sup> in Liter		
Regensburg .....	2001	.	.	3	12 306	12 240	9 790	6 768	145,8	1	31 780
	2004	.	.	3	13 000	12 932	10 052	7 716	164,0	1	26 908
	2007	30 089	229	3	12 251	12 183	9 755	7 069	147,2	1	28 024
	2010	31 138	231	2	11 811	8 786	9 203	6 642	135,2	.	.
	2013	31 174	224	2	11 672	8 895	9 461	5 881	115,8	1	31 598
München .....	2001	.	.	2	105	105	98 499	84 915	189,5	1	132 700
	2004	.	.	2	776	776	96 698	88 542	194,2	1	100 149
	2007	335 065	257	2	2 454	2 454	90 050	79 955	168,2	1	99 866
	2010	315 539	235	2	777	777	85 044	75 006	153,3	1	111 667
	2013	323 562	232	1	10	10	84 205	74 167	145,6	1	159 183
Nürnberg .....	2001	.	.	3	13 744	5 319	32 373	21 768	121,4	3	94 989
	2004	.	.	3	10 365	5 082	30 896	23 360	129,2	3	69 964
	2007	123 972	247	4	10 031	4 885	28 810	23 670	129,4	3	73 501
	2010	125 074	248	3	5 160	3 047	29 108	23 965	130,4	2	74 487
	2013	128 352	259	2	5 970	1 760	29 147	24 500	135,2	2	74 799
Augsburg .....	2001	.	.	6	21 389	21 389	15 815	13 097	139,2	1	70 659
	2004	.	.	6	20 306	20 306	15 934	12 991	136,7	1	58 375
	2007	48 290	184	7	20 283	20 283	15 352	12 221	127,6	1	58 586
	2010	48 158	183	6	19 336	4 551	14 373	11 563	120,2	1	56 986
	2013	50 327	184	7	17 770	3 123	14 583	11 707	117,2	1	57 407
Würzburg .....	2001	.	.	5	3 098	459	9 722	6 514	137,6	1	21 877
	2004	.	.	4	3 599	3 034	9 109	7 259	149,1	1	21 133
	2007	27 679	206	6	4 119	2 265	8 528	6 901	140,6	1	21 818
	2010	28 698	216	5	3 581	1 886	8 218	7 187	148,1	1	21 250
	2013	32 953	265	3	1 450	120	8 321	7 881	174,1	1	20 937
Erlangen .....	2001	.	.	3	6 949	6 949	7 207	4 589	123,5	1	21 305
	2004	.	.	3	6 548	6 548	6 878	4 366	116,7	1	18 856
	2007	16 402	157	7	6 253	6 253	6 878	4 650	122,3	1	19 367
	2010	16 136	153	7	6 469	5 797	6 681	4 489	116,8	1	21 513
	2013	16 468	156	3	2 669	2 572	6 814	4 604	119,8	1	23 465
Fürth .....	2001	.	.	2	2 686	2 686	7 009	6 426	158,3	2	19 734
	2004	.	.	3	3 144	3 144	7 371	5 951	144,9	2	16 779
	2007	18 849	165	1	3 411	3 411	6 536	6 100	146,7	2	19 874
	2010	19 275	169	3	4 205	2 606	6 540	6 062	145,3	2	17 519
	2013	20 314	171	4	6 137	4 172	6 764	6 279	144,5	2	17 073
Ingolstadt .....	2001	.	.	4	10 818	10 818	8 435	6 178	144,4	3	29 514
	2004	.	.	4	10 873	10 873	8 650	5 793	132,3	3	20 593
	2007	17 440	143	5	9 840	8 980	7 693	5 904	132,3	3	22 551
	2010	18 036	140	4	10 083	9 176	7 841	5 761	126,6	3	25 982
	2013	18 460	144	4	9 768	9 768	8 076	5 938	126,6	2	26 870

<sup>1)</sup> Bevölkerung am Ort der Hauptwohnung (siehe Seite 54)

Quelle: Bayerisches Landesamt für Statistik - eigene Berechnungen

## 18.29 Realsteuergrundbeträge, -hebesätze und -aufbringungskraft

Stadt	Jahr	Grundbetrag			Hebesatz			Realsteuer- aufbringungs- kraft		Steuer- einnahmekraft	
		Grundsteuer		Gewerbe- steuer	Grundsteuer		Gewerbe- steuer	in 1 000 €	€ je Ein- wohner 1)	in 1 000 €	€ je Ein- wohner 1)
		A	B		A	B					
		in 1 000 €			in %						
Regensburg .....	2010	23	6 209	37 597	295	395	425	162 094	1 204,12	198 030	1 471,07
	2011	23	6 301	33 411	295	395	425	147 580	1 087,01	193 158	1 422,73
	2012	23	6 478	59 503	295	395	425	244 299	1 778,35	281 384	2 048,30
	2013	22	6 520	48 422	295	395	425	206 226	1 481,40	252 224	1 812,00
	2014	23	6 553	52 158	295	395	425	221 868	1 573,60	268 200	1 902,00
München .....	2010	55	56 602	299 615	535	535	490	1 318 261	983,34	1 911 608	1 425,94
	2011	60	56 137	392 681	535	535	490	1 665 747	1 221,75	2 320 694	1 702,12
	2012	65	57 068	352 835	535	535	490	1 519 850	1 094,80	2 196 799	1 582,43
	2013	61	57 294	463 431	535	535	490	1 953 578	1 400,00	2 670 804	1 914,00
	2014	56	58 747	475 311	535	535	490	2 017 605	1 424,30	2 788 815	1 968,80
Nürnberg .....	2010	73	20 989	75 247	332	490	447	356 919	708,85	529 277	1 051,15
	2011	68	20 585	75 735	332	490	447	358 523	706,14	540 449	1 064,46
	2012	126	20 885	88 863	332	535	447	408 104	796,37	605 825	1 182,20
	2013	84	20 696	89 818	332	535	447	415 762	837,60	623 308	1 255,80
	2014	82	21 264	87 913	332	535	447	413 462	829,30	637 582	1 278,80
Augsburg .....	2010	40	8 971	27 286	345	485	435	134 615	510,73	223 937	849,61
	2011	36	9 104	26 041	345	485	435	131 014	494,10	227 653	858,56
	2012	37	9 266	35 934	390	485	435	168 121	628,17	260 673	973,99
	2013	37	9 486	28 657	435	485	435	143 774	525,10	258 162	942,90
	2014	36	9 450	36 613	435	485	435	174 489	626,90	284 493	1 022,20
Würzburg .....	2010	27	4 625	16 358	340	450	420	77 860	585,02	123 246	926,02
	2011	26	4 769	17 087	340	450	420	81 396	609,82	126 458	947,42
	2012	26	4 837	16 054	340	450	420	77 813	582,94	128 747	964,51
	2013	26	4 882	15 825	340	450	420	78 041	628,60	130 672	1 052,50
	2014	27	4 820	16 969	340	450	420	82 599	666,30	140 367	1 132,20
Erlangen .....	2010	26	4 508	12 787	300	460	410	64 262	609,77	116 968	1 109,88
	2011	25	4 771	14 120	300	460	425	70 429	665,90	118 138	1 116,99
	2012	31	4 606	17 903	300	460	425	83 765	784,22	144 055	1 348,65
	2013	26	4 711	13 624	350	500	440	69 157	656,40	130 810	1 241,60
	2014	27	4 656	18 653	350	500	440	88 314	833,90	154 724	1 461,00
Fürth .....	2010	28	4 028	9 939	350	555	425	51 960	454,51	96 345	842,75
	2011	30	4 088	11 067	350	555	440	56 562	489,80	102 168	884,72
	2012	29	4 120	12 083	350	555	440	60 437	516,35	108 973	931,02
	2013	28	4 177	11 589	350	555	440	59 497	499,80	112 167	942,30
	2014	29	4 217	13 506	350	555	440	67 235	557,80	122 753	1 018,40
Ingolstadt .....	2010	61	4 994	28 872	350	460	400	125 476	1 006,35	169 469	1 359,19
	2011	60	5 142	39 630	350	460	400	166 304	1 322,94	205 386	1 633,83
	2012	62	5 235	60 351	350	460	400	242 796	1 902,88	247 263	1 937,89
	2013	61	5 454	61 339	350	460	400	250 562	1 949,70	298 135	2 319,90
	2014	61	5 520	49 708	350	460	400	208 789	1 606,20	248 328	1 910,30

1) Bevölkerung am Ort der Hauptwohnung (siehe Seite 54)

Quelle: Bayerisches Landesamt für Statistik

## 18.30 Grund- und Gewerbesteuer

Stadt	Jahr	Grundsteuer				Gewerbesteuer					
		A		B		brutto		Umlage		netto	
		in 1 000 €	€ je Ein- wohner <sup>1)</sup>	in 1 000 €	€ je Ein- wohner <sup>1)</sup>	in 1 000 €	€ je Ein- wohner <sup>1)</sup>	in 1 000 €	€ je Ein- wohner <sup>1)</sup>	in 1 000 €	€ je Ein- wohner <sup>1)</sup>
Regensburg .....	2010	69	0,51	24 527	182,20	159 786	1 186,98	28 439	211,26	131 347	975,72
	2011	67	0,49	24 888	183,32	141 998	1 045,90	21 821	160,73	120 176	885,17
	2012	68	0,49	25 587	186,26	252 889	1 840,88	38 157	277,76	214 732	1 563,12
	2013	64	0,46	25 753	185,00	205 794	1 478,34	34 307	246,45	171 487	1 231,89
	2014	67	0,48	25 884	183,59	221 672	1 572,26	39 500	280,16	182 172	1 292,10
München .....	2010	292	0,22	302 820	225,88	1 468 113	1 095,12	242 334	180,77	1 225 779	914,35
	2011	323	0,24	300 331	220,28	1 924 137	1 411,26	219 518	161,01	1 704 619	1 250,26
	2012	347	0,25	305 311	219,93	1 728 893	1 245,38	286 400	206,30	1 442 492	1 039,08
	2013	325	0,23	306 522	219,66	2 270 812	1 627,32	312 263	223,78	1 958 549	1 403,55
	2014	301	0,21	314 294	221,88	2 329 026	1 644,17	330 025	232,98	1 999 001	1 411,19
Nürnberg .....	2010	243	0,48	102 848	204,26	336 356	668,01	53 919	107,08	282 437	560,92
	2011	227	0,45	100 869	198,67	338 533	666,77	54 872	108,07	283 662	558,70
	2012	420	0,82	111 733	218,03	397 215	775,12	55 904	109,09	341 312	666,03
	2013	280	0,56	110 723	223,07	401 487	808,86	63 015	126,95	338 472	681,90
	2014	272	0,55	113 762	228,18	392 972	788,20	64 875	130,12	328 098	658,07
Augsburg .....	2010	137	0,52	43 510	165,08	118 692	450,32	20 194	76,62	98 498	373,70
	2011	125	0,47	44 152	166,51	113 280	427,22	17 919	67,58	95 361	359,64
	2012	143	0,53	44 940	167,91	156 311	584,05	28 755	107,44	127 556	476,61
	2013	163	0,59	46 006	168,03	124 658	455,29	15 269	55,77	109 390	399,52
	2014	157	0,56	45 833	164,68	159 267	572,24	28 634	102,88	130 633	469,36
Würzburg .....	2010	90	0,68	20 813	156,38	68 702	516,20	10 159	76,33	58 543	439,87
	2011	89	0,66	21 458	160,77	71 765	537,66	13 083	98,02	58 681	439,64
	2012	87	0,65	21 765	163,05	67 426	505,13	10 043	75,24	57 383	429,89
	2013	87	0,70	21 967	176,93	66 466	535,35	12 524	100,87	53 942	434,48
	2014	91	0,73	21 689	174,95	71 270	574,88	11 891	95,92	59 379	478,96
Erlangen .....	2010	77	0,73	20 737	196,77	52 429	497,49	7 453	70,72	44 976	426,77
	2011	76	0,71	21 945	207,49	60 011	567,40	15 180	143,52	44 831	423,88
	2012	94	0,88	21 186	198,34	76 088	712,34	9 096	85,16	66 992	627,19
	2013	92	0,87	23 557	223,59	59 945	568,98	12 547	119,10	47 398	449,89
	2014	93	0,88	23 282	219,85	82 072	774,99	12 971	122,48	69 101	652,51
Fürth .....	2010	99	0,86	22 355	195,55	42 242	369,50	6 659	58,24	35 584	311,26
	2011	107	0,92	22 687	196,46	48 696	421,68	7 741	67,03	40 955	354,65
	2012	101	0,86	22 868	195,38	53 164	454,21	8 533	72,90	44 631	381,31
	2013	99	0,83	23 180	194,73	50 991	428,36	8 494	71,36	42 497	357,00
	2014	102	0,84	23 406	194,19	59 424	493,03	10 006	83,02	49 418	410,01
Ingolstadt .....	2010	215	1,72	22 971	184,23	115 486	926,23	16 098	129,11	99 389	797,13
	2011	210	1,67	23 652	188,15	158 520	1 261,02	23 787	189,22	134 733	1 071,79
	2012	217	1,70	24 083	188,74	241 403	1 891,96	65 219	511,15	176 184	1 380,82
	2013	212	1,65	25 089	195,22	245 354	1 909,16	26 962	209,80	218 392	1 699,36
	2014	214	1,65	25 390	195,32	198 834	1 529,58	40 223	309,43	158 611	1 220,16

<sup>1)</sup> Bevölkerung am Ort der Hauptwohnung (siehe Seite 54)

Quelle: Bayerisches Landesamt für Statistik

## 18.31 Sonstige Steuereinnahmen

Stadt	Jahr	Anteil an der Einkommensteuer		Anteil an der Umsatzsteuer		Hundesteuer	
		in 1 000 €	€ je Ein- wohner 1)	in 1 000 €	€ je Ein- wohner 1)	in 1 000 €	€ je Ein- wohner 1)
Regensburg .....	2010	54 057	401,56	10 318	76,65	225	1,67
	2011	56 385	415,31	11 014	81,13	231	1,70
	2012	62 762	456,87	12 479	90,84	240	1,74
	2013	67 746	486,66	12 560	90,22	246	1,77
	2014	72 925	517,24	12 906	91,54	248	1,76
München .....	2010	709 106	528,95	126 575	94,42	2 191	1,63
	2011	739 655	542,50	134 809	98,88	2 811	2,06
	2012	823 292	593,05	140 058	100,89	2 762	1,99
	2013	888 664	636,84	140 825	100,92	2 995	2,15
	2014	956 606	675,32	144 628	102,10	3 042	2,15
Nürnberg .....	2010	184 852	367,12	41 425	82,27	1 406	2,79
	2011	192 815	379,77	43 982	86,63	1 417	2,79
	2012	209 083	408,00	44 541	86,92	1 464	2,86
	2013	225 788	454,88	44 773	90,20	1 505	3,03
	2014	243 050	487,49	45 944	92,15	1 561	3,13
Augsburg .....	2010	92 559	351,17	16 957	64,34	469	1,78
	2011	95 546	364,11	18 011	67,93	478	1,80
	2012	102 839	384,25	18 468	69,01	587	2,19
	2013	111 090	405,73	18 567	67,81	645	2,35
	2014	119 583	429,66	19 055	68,46	625	2,25
Würzburg .....	2010	46 636	350,41	8 908	66,93	220	1,65
	2011	48 645	364,45	9 499	71,17	224	1,68
	2012	51 318	384,45	9 658	72,36	234	1,75
	2013	55 445	446,59	9 709	78,20	247	1,99
	2014	59 684	481,43	9 974	80,45	248	2,00
Erlangen .....	2010	52 064	494,03	8 094	76,80	250	2,38
	2011	54 307	513,48	8 581	81,13	261	2,47
	2012	59 676	558,69	9 709	90,90	262	2,46
	2013	64 429	611,54	9 772	92,75	263	2,50
	2014	69 355	654,91	10 026	94,67	271	2,56
Fürth .....	2010	45 068	394,22	5 975	52,26	456	3,99
	2011	47 010	407,08	6 337	54,87	509	4,41
	2012	50 843	434,38	6 227	53,20	509	4,35
	2013	54 907	461,25	6 257	52,56	516	4,34
	2014	59 105	490,38	6 418	53,25	522	4,33
Ingolstadt .....	2010	52 344	419,81	7 746	62,13	193	1,55
	2011	54 599	434,33	8 269	65,78	198	1,58
	2012	60 099	471,02	9 586	75,13	204	1,60
	2013	64 884	504,88	9 651	75,09	208	1,61
	2014	69 845	537,30	9 917	76,29	210	1,62

<sup>1)</sup> Bevölkerung am Ort der Hauptwohnung (siehe Seite 54)

Quelle: Bayerisches Landesamt für Statistik

## 18.32 Schuldenstand

Stadt	Jahr	Schuldenstand <sup>1)</sup> am 31.12.		Schulden der Eigenbetriebe (einschließlich Krankenhäuser)	
		insgesamt in 1 000 €	€ je Ein- wohner <sup>2)</sup>	insgesamt in 1 000 €	€ je Ein- wohner <sup>2)</sup>
Regensburg .....	2009	270 259	2 027	-	-
	2010	260 272	1 933	-	-
	2011	212 408	1 567	358	3
	2012	182 022	1 327	-	-
	2013	160 945	1 156	-	-
München .....	2009	2 306 464	1 752	1 306 712	992
	2010	2 223 379	1 658	1 425 556	1 063
	2011	1 673 319	1 239	1 351 753	1 001
	2012	1 362 451	991	1 348 745	981
	2013	968 489	694	1 339 666	960
Nürnberg .....	2009	1 055 133	2 100	594 957	1 184
	2010	1 126 177	2 237	602 073	1 196
	2011	1 214 283	2 493	580 392	1 192
	2012	1 269 449	2 579	596 315	1 212
	2013	1 256 155	2 531	599 860	1 209
Augsburg .....	2009	261 541	994	177 333	674
	2010	260 921	990	176 744	671
	2011	315 335	1 177	182 588	682
	2012	321 706	1 190	186 664	690
	2013	360 153	1 315	191 492	699
Würzburg .....	2009	217 186	1 637	116 084	875
	2010	226 847	1 704	112 404	845
	2011	225 709	1 818	121 321	977
	2012	221 582	1 785	122 915	990
	2013	220 401	1 775	132 956	1 071
Erlangen .....	2009	118 312	1 123	63 025	598
	2010	131 567	1 248	64 431	611
	2011	146 512	1 412	80 114	772
	2012	146 954	1 402	76 727	732
	2013	141 664	1 345	76 226	724
Fürth .....	2009	289 768	2 539	103 717	909
	2010	234 988	2 055	102 978	901
	2011	243 307	2 101	104 148	900
	2012	277 821	2 367	116 978	997
	2013	246 805	2 073	123 273	1 036
Ingolstadt .....	2009	90 084	725	-	-
	2010	86 590	694	-	-
	2011	82 596	660	-	-
	2012	74 689	588	-	-
	2013	63 263	492	-	-

<sup>1)</sup> Schulden beim nicht-öffentlichen Bereich und Schulden beim öffentlichen Bereich, ohne Schulden von Eigenbetrieben und ohne Schulden von Krankenhäusern

<sup>2)</sup> Bevölkerung am Ort der Hauptwohnung (siehe Seite 54); ab dem Jahr 2011 auf der Basis vom Zensus 2011

Quelle: Bayerisches Landesamt für Statistik - eigene Berechnungen

## 18.33 Einkommen der privaten Haushalte

Stadt	Jahr	Primäreinkommen <sup>1)</sup> der privaten Haushalte						Verfügbares <sup>2)</sup> Einkommen					
		insgesamt			je Einwohner <sup>3)</sup>			insgesamt			je Einwohner <sup>3)</sup>		
		in Mio. €	1991 = 100	Anteil an Bayern in %	in €	1991 = 100	Bayern = 100	in Mio. €	1991 = 100	Anteil an Bayern in %	in €	1991 = 100	Bayern = 100
Regensburg .....	1991	1 888	100,0	1,0	15 433	100,0	91	1 640	100,0	1,0	13 403	100,0	98
	2000	2 676	141,7	1,0	21 382	138,5	98	2 254	137,5	1,1	18 014	134,4	104
	2010	3 454	182,9	1,1	25 651	166,2	98	2 763	168,5	1,0	20 520	153,1	97
	2012	3 752	198,7	1,1	27 302	176,9	97	2 930	178,7	1,0	21 322	159,1	95
	2013	3 858	204,3	1,1	27 678	179,3	97	2 995	182,7	1,0	21 489	160,3	95
München .....	1991	27 115	100,0	13,9	21 942	100,0	130	20 972	100,0	13,2	16 971	100,0	124
	2000	36 484	134,6	13,8	30 359	138,4	140	27 233	129,9	12,8	22 661	133,5	130
	2010	45 412	167,5	13,9	33 847	154,3	130	33 479	159,6	12,7	24 953	147,0	118
	2012	49 352	182,0	13,9	35 520	161,9	126	35 628	169,9	12,6	25 642	151,1	114
	2013	50 523	186,3	13,9	35 823	163,3	126	36 004	171,7	12,5	25 529	150,4	113
Nürnberg .....	1991	8 261	100,0	4,2	16 681	100,0	99	6 986	100,0	4,4	14 107	100,0	103
	2000	9 968	120,7	3,8	20 463	122,7	94	8 626	123,5	4,1	17 708	125,5	102
	2010	11 942	144,6	3,7	23 692	142,0	91	10 121	144,9	3,8	20 078	142,3	95
	2012	12 963	156,9	3,7	25 278	151,5	90	10 677	152,8	3,8	20 821	147,6	93
	2013	13 235	160,2	3,7	25 605	153,5	90	10 795	154,5	3,8	20 883	148,0	92
Augsburg .....	1991	3 887	100,0	2,0	15 049	100,0	89	3 364	100,0	2,1	13 024	100,0	95
	2000	4 700	120,9	1,8	18 445	122,6	85	4 036	120,0	1,9	15 841	121,6	91
	2010	5 622	144,6	1,7	21 307	141,6	82	4 748	141,1	1,8	17 993	138,2	85
	2012	6 078	156,4	1,7	22 687	150,8	81	4 987	148,2	1,8	18 612	142,9	83
	2013	6 204	159,6	1,7	22 862	151,9	80	5 043	149,9	1,8	18 584	142,7	82
Würzburg .....	1991	2 153	100,0	1,1	16 813	100,0	100	1 870	100,0	1,2	14 604	100,0	106
	2000	2 528	117,5	1,0	19 852	118,1	91	2 182	116,7	1,0	17 133	117,3	98
	2010	3 247	150,9	1,0	24 403	145,1	94	2 782	148,8	1,1	20 907	143,2	99
	2012	3 508	163,0	1,0	26 274	156,3	93	2 927	156,6	1,0	21 926	150,1	98
	2013	3 581	166,4	1,0	26 824	159,5	94	2 973	159,0	1,0	22 267	152,5	99
Erlangen .....	1991	1 989	100,0	1,0	19 400	100,0	115	1 509	100,0	1,0	14 715	100,0	107
	2000	2 452	123,3	0,9	24 359	125,6	112	1 859	123,2	0,9	18 464	125,5	106
	2010	3 058	153,8	0,9	29 014	149,6	111	2 294	152,1	0,9	21 764	147,9	103
	2012	3 316	166,7	0,9	31 041	160,0	110	2 429	161,0	0,9	22 741	154,5	101
	2013	3 396	170,8	0,9	31 632	163,1	111	2 460	163,1	0,9	22 914	155,7	101
Fürth .....	1991	1 910	100,0	1,0	18 314	100,0	109	1 620	100,0	1,0	15 531	100,0	113
	2000	2 476	129,6	0,9	22 515	122,9	104	2 073	128,0	1,0	18 849	121,4	108
	2010	3 090	161,7	0,9	27 021	147,5	104	2 550	157,4	1,0	22 304	143,6	106
	2012	3 366	176,2	0,9	28 746	157,0	102	2 729	168,5	1,0	23 307	150,1	104
	2013	3 432	179,7	0,9	28 901	157,8	101	2 756	170,1	1,0	23 210	149,4	103
Ingolstadt .....	1991	1 810	100,0	0,9	17 016	100,0	101	1 449	100,0	0,9	13 623	100,0	99
	2000	2 426	134,0	0,9	21 065	123,8	97	1 891	130,5	0,9	16 416	120,5	94
	2010	3 287	181,6	1,0	26 345	154,8	101	2 512	173,3	0,9	20 132	147,8	95
	2012	3 570	197,2	1,0	27 959	164,3	99	2 665	183,9	0,9	20 869	153,2	93
	2013	3 662	202,3	1,0	28 371	166,7	99	2 713	187,2	0,9	21 019	154,3	93

<sup>1)</sup> Einkommen aus Arbeitnehmerentgelt, selbstständiger Tätigkeit, unterstellten Mieten für selbstgenutztes Wohneigentum und dem positiven Saldo aus empfangenen und geleisteten Vermögenseinkommen (z. B. Guthabenzinsen, Pachten, Kreditzinsen u. ä.)

<sup>2)</sup> Teil des Primäreinkommens, das für Konsumzwecke oder zur Ersparnisbildung zur Verfügung steht

<sup>3)</sup> Bevölkerung am Ort der Hauptwohnung (siehe Seite 54)

Quelle: Bayerisches Landesamt für Statistik

## 18.34 Beschäftigte der kreisfreien Städte <sup>1)</sup>

Stadt	Jahr	Vollzeitbeschäftigte							Teilzeitbeschäftigte		
		insgesamt	darunter Verwaltung					Wirtschaftsunternehmen <sup>2)</sup>	Krankenhäuser <sup>3)</sup>	Verwaltung	Wirtschaftsunternehmen <sup>2)</sup> und Krankenhäuser <sup>3)</sup>
			zusammen	davon							
				Beamte	Angestellte	Arbeiter					
Regensburg .....	2006	1 996	1 936	780	1 140	16	60	-	769	44	
	2007	1 914	1 914	782	1 131	1	-	-	794	-	
	2008	1 977	1 977	806	1 169	2	-	-	807	-	
	2009	1 961	1 961	806	1 154	1	-	-	829	-	
	2010	1 923	1 923	788	1 134	1	-	-	868	-	
München .....	2006	18 958	17 387	7 385	10 002	-	1 571	-	7 244	201	
	2007	18 986	17 358	7 404	9 954	-	1 628	-	7 351	212	
	2008	21 098	18 775	7 931	10 844	-	2 323	-	7 476	362	
	2009	21 080	18 740	7 383	11 357	-	2 340	-	7 650	385	
	2010	21 386	19 018	7 390	11 628	-	2 368	-	7 918	421	
Nürnberg .....	2006	6 607	5 335	1 990	3 314	31	1 272	-	2 466	367	
	2007	6 670	5 410	1 990	3 420	-	1 260	-	2 530	385	
	2008	6 743	5 497	2 039	3 458	-	1 246	-	2 621	403	
	2009	6 811	5 596	2 087	3 509	-	1 215	-	2 639	430	
	2010	6 623	4 929	2 028	2 901	-	1 694	-	2 675	582	
Augsburg .....	2006	4 852	4 024	1 070	2 936	18	828	-	1 287	108	
	2007	4 919	4 099	1 094	2 991	14	820	-	1 306	105	
	2008	4 916	4 077	1 109	2 952	16	839	-	1 195	75	
	2009	5 375	4 104	1 085	3 003	16	1 271	-	1 250	283	
	2010	5 176	3 981	1 091	2 874	16	1 195	-	1 483	373	
Würzburg .....	2006	1 984	1 399	582	817	-	585	-	496	33	
	2007	2 066	1 417	593	824	-	649	-	504	66	
	2008	2 034	1 418	579	839	-	616	-	524	60	
	2009	2 042	1 426	583	843	-	616	-	518	60	
	2010	2 033	1 409	573	836	-	624	-	537	64	
Erlangen .....	2006	1 407	1 105	402	703	-	302	-	581	43	
	2007	1 471	1 122	407	715	-	349	-	527	15	
	2008	1 442	1 100	396	704	-	342	-	550	16	
	2009	1 396	1 063	399	664	-	333	-	549	18	
	2010	1 377	1 061	390	671	-	316	-	600	33	
Fürth .....	2006	1 422	1 249	378	871	-	173	-	435	239	
	2007	1 342	1 171	351	820	-	171	-	400	212	
	2008	1 324	1 153	339	812	2	171	-	316	207	
	2009	1 358	1 172	339	833	-	186	-	419	234	
	2010	1 423	1 242	336	906	-	181	-	444	231	
Ingolstadt .....	2006	1 252	1 241	385	852	4	11	-	489	3	
	2007	1 199	1 183	382	801	-	16	-	414	4	
	2008	1 197	1 175	382	793	-	22	-	393	18	
	2009	1 206	1 206	393	813	-	-	-	423	-	
	2010	1 239	1 239	381	858	-	-	-	463	-	

<sup>1)</sup> Stand jeweils 30.06.; derzeit leider keine aktuellen Zahlen verfügbar

<sup>2)</sup> ohne eigene Rechtspersönlichkeit

<sup>3)</sup> mit kaufmännischem Rechnungswesen

Quelle: Bayerisches Landesamt für Statistik





## Überregionaler Vergleich





## 19.1 Geburten und Sterbefälle je 1 000 Einwohner in den Jahren 1958 bis 2014

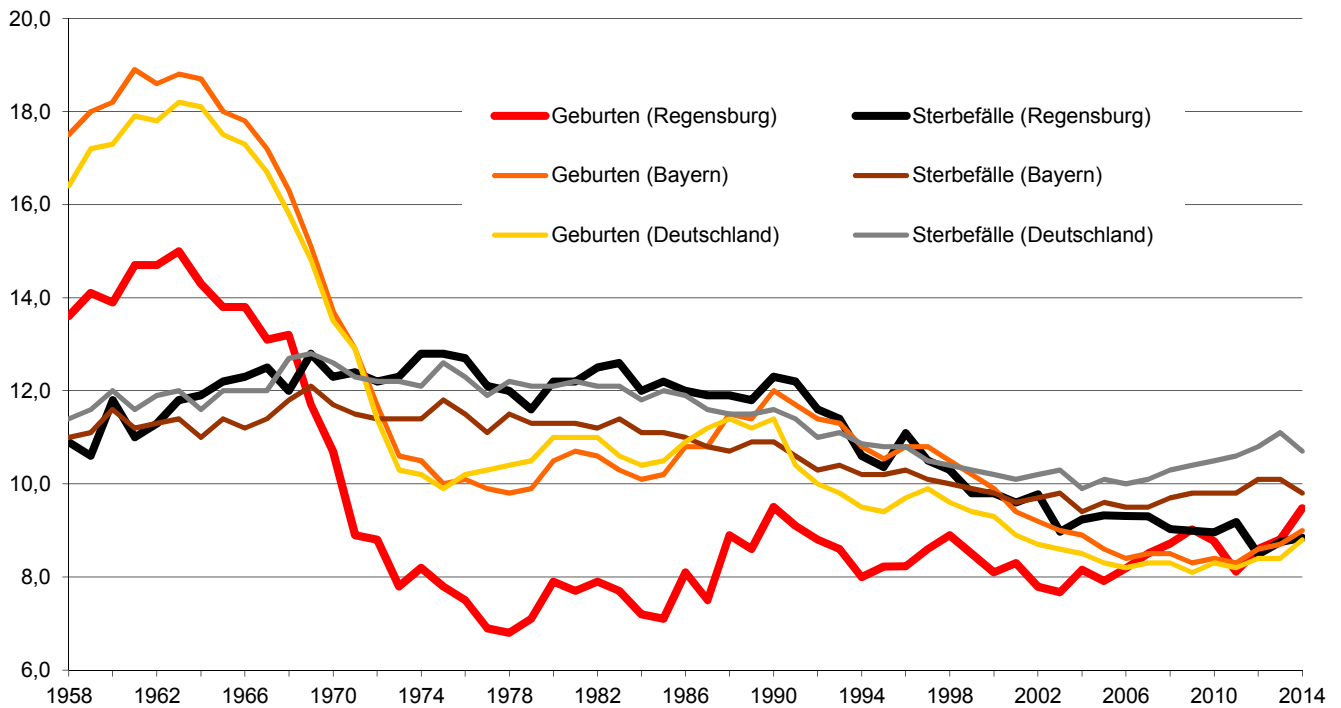

## 19.2 Beschäftigte im Verarbeitenden Gewerbe je 1 000 Einwohner in den Jahren 1995 bis 2014

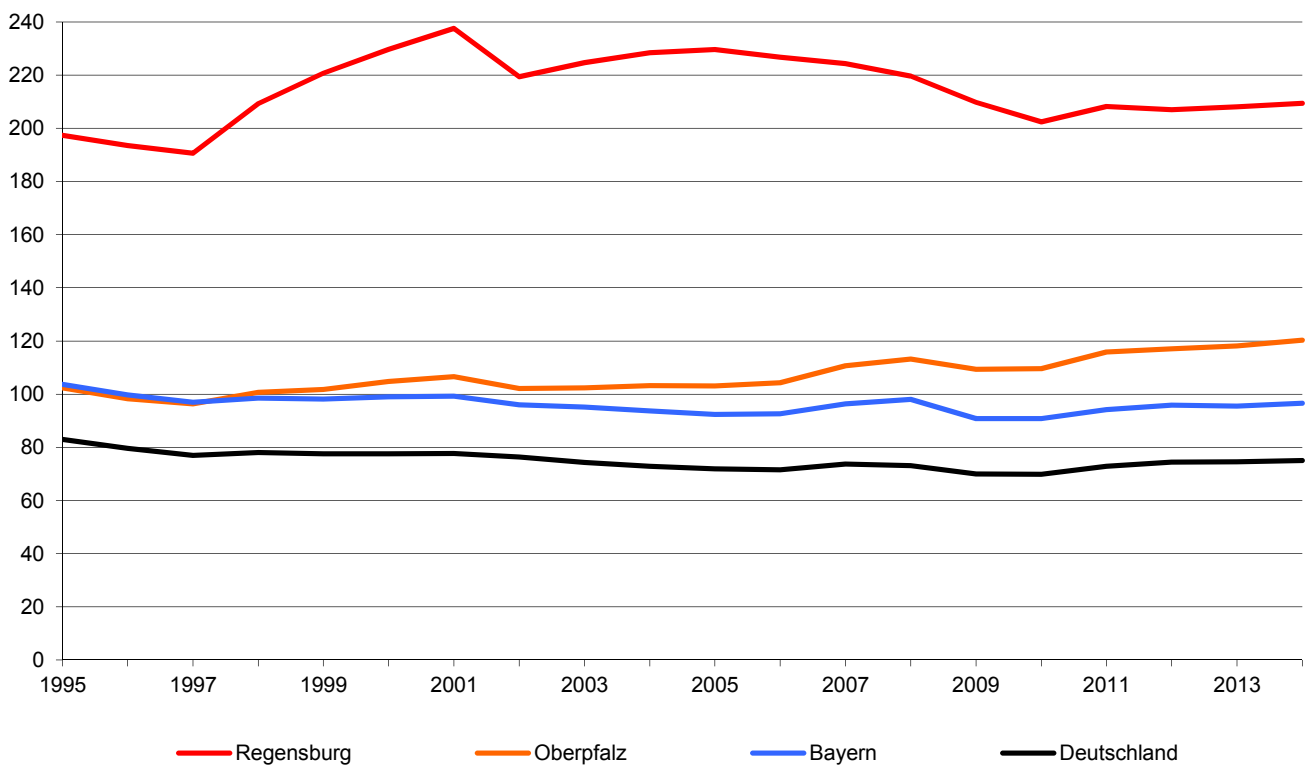

### 19.3 Arbeitslosenquoten <sup>1)</sup> in den Jahren 1995 bis 2014

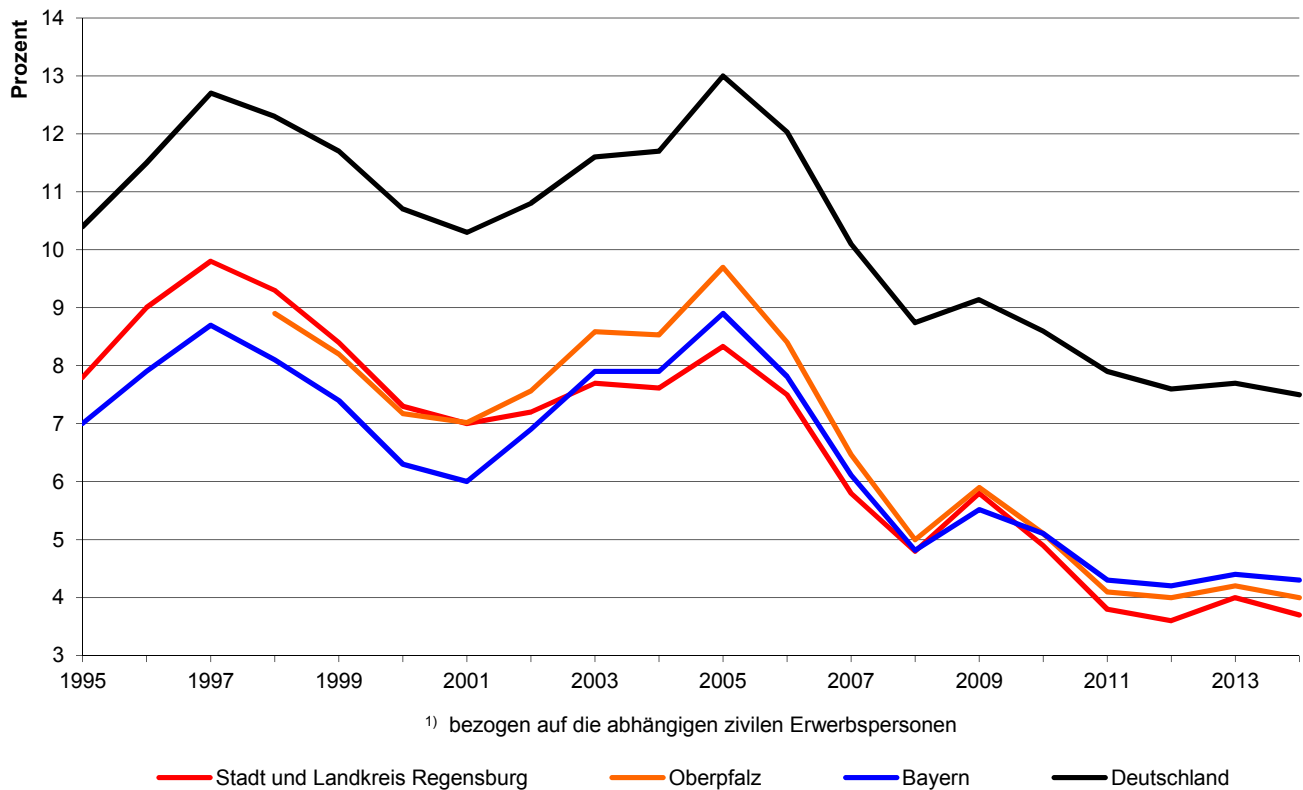

### 19.4 Indizes des Verfügbaren Einkommens privater Haushalte in den Jahren 1991 bis 2013 (1991 = 100)

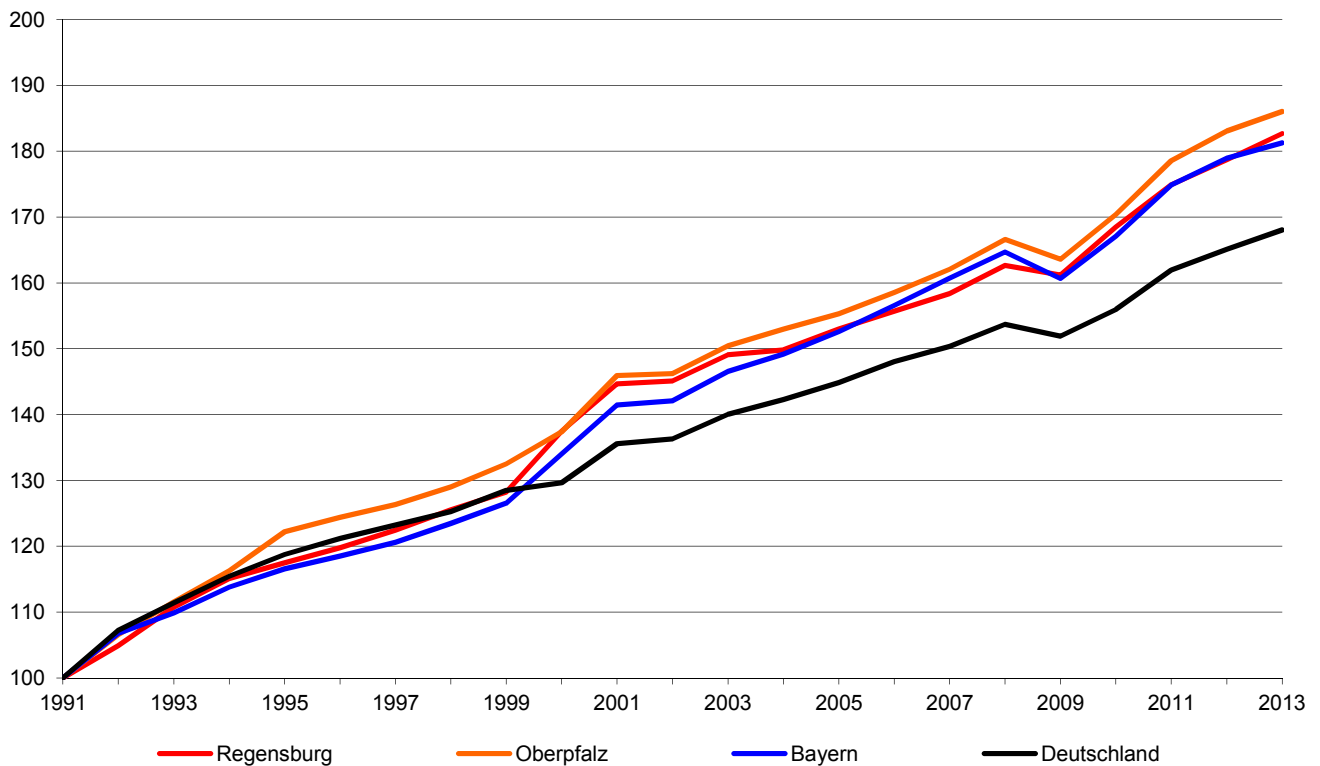

## 19.5 Fläche und Bevölkerungsstruktur

Gebiet	Jahr	Fläche in km <sup>2</sup>	Einwohner						Ausländer- anteil in %	
			ins- gesamt (in 1 000)	je km <sup>2</sup>	davon in %		davon (in 1 000)			
					männlich	weiblich	Deutsche	Ausländer		
Regensburg <sup>1)</sup> ....	1987	81	128	1 588	47,1	52,9	122	6	4,6	
	1990	81	133	1 643	47,6	52,4	125	8	6,0	
	1995	81	141	1 749	48,3	51,7	128	13	9,2	
	1997	81	141	1 753	48,2	51,8	128	14	9,7	
	1999	81	143	1 767	48,2	51,8	129	14	9,8	
	2000	81	143	1 769	48,3	51,7	130	12	8,6	
	2001	81	145	1 800	48,5	51,5	132	13	8,9	
	2002	81	147	1 818	48,5	51,5	134	13	9,1	
	2003	81	149	1 843	48,5	51,5	135	14	9,2	
	2004	81	150	1 862	48,6	51,4	137	14	9,1	
	2005	81	152	1 880	48,6	51,4	138	14	9,2	
	2006	2)	81	143	1 777	48,2	51,8	129	14	9,8
	2007	81	146	1 804	48,1	51,9	131	14	9,7	
	2008	81	147	1 825	48,1	51,9	133	14	9,7	
	2009	81	148	1 838	48,1	51,9	134	14	9,6	
	2010	81	150	1 856	48,2	51,8	135	15	9,8	
2011	81	152	1 885	48,3	51,7	137	16	10,2		
2012	81	154	1 906	48,2	51,8	137	17	10,8		
2013	81	155	1 923	48,4	51,6	137	18	11,6		
2014	81	157	1 944	48,5	51,5	138	19	12,2		
Oberpfalz .....	1987	.	970	.	48,4	51,6	951	20	2,0	
	1990	.	1 009	.	48,8	51,2	977	32	3,2	
	1995	.	1 054	.	49,0	51,0	1 008	47	4,4	
	1997	.	1 065	.	49,1	50,9	1 018	47	4,4	
	1999	.	1 074	.	49,1	50,9	1 027	47	4,4	
	2000	.	1 079	.	49,1	50,9	1 031	48	4,4	
	2001	.	1 086	.	49,1	50,9	1 036	50	4,6	
	2002	.	1 089	.	49,2	50,8	1 038	51	4,7	
	2003	.	1 090	.	49,1	50,9	1 038	52	4,7	
	2004	9 691	1 090	113	49,1	50,9	1 039	51	4,7	
	2005	9 691	1 090	112	49,2	50,8	1 038	52	4,8	
	2006	9 691	1 088	112	49,2	50,8	1 036	52	4,8	
	2007	9 691	1 087	112	49,2	50,8	1 034	52	4,8	
	2008	9 690	1 084	112	49,2	50,8	1 032	52	4,8	
	2009	9 690	1 081	112	49,3	50,7	1 029	52	4,8	
	2010	9 690	1 081	112	49,3	50,7	1 027	54	5,0	
2011	9 690	1 072	111	49,2	50,8	1 026	46	4,3		
2012	9 690	1 075	111	49,3	50,7	1 024	51	4,7		
2013	9 690	1 078	111	49,4	50,6	1 022	56	5,2		
2014	9 690	1 083	112	49,5	50,5	1 020	62	5,8		
Bayern .....	1987	70 553	10 950	155	48,1	51,9	10 314	636	5,8	
	1990	70 554	11 449	162	48,5	51,5	10 593	856	7,5	
	1995	70 551	11 993	170	48,8	51,2	10 852	1 142	9,5	
	1997	70 548	12 066	171	48,8	51,2	10 934	1 133	9,4	
	1999	70 548	12 155	172	48,8	51,2	11 032	1 123	9,2	
	2000	70 548	12 230	173	48,8	51,2	11 098	1 132	9,3	
	2001	70 550	12 330	175	48,9	51,1	11 167	1 163	9,4	
	2002	70 549	12 387	176	48,9	51,1	11 213	1 174	9,5	
	2003	70 549	12 423	176	48,9	51,1	11 241	1 182	9,5	
	2004	70 552	12 444	176	48,9	51,1	11 269	1 175	9,4	
	2005	70 552	12 469	177	48,9	51,1	11 269	1 180	9,5	
	2006	70 552	12 493	177	49,0	51,0	11 314	1 179	9,4	
	2007	70 551	12 520	177	49,0	51,0	11 337	1 184	9,5	
	2008	70 550	12 520	177	49,0	51,0	11 345	1 175	9,4	
	2009	70 550	12 510	177	49,0	51,0	11 346	1 164	9,3	
	2010	70 550	12 539	178	49,1	50,9	11 347	1 191	9,5	
2011	70 550	12 443	176	49,0	51,0	11 386	1 098	8,5		
2012	70 550	12 520	177	49,1	50,9	11 390	1 129	9,0		
2013	70 550	12 604	179	49,2	50,8	11 394	1 210	9,6		
2014	70 550	12 692	180	49,2	50,8	11 385	1 306	10,3		
Deutschland .....	1987	.	77 900	.	48,0	52,0	.	.	.	
	1990	356 854	79 753	223	48,3	51,7	74 171	5 582	7,0	
	1995	357 022	81 817	229	48,7	51,3	74 475	7 343	9,0	
	1997	357 021	82 057	230	48,7	51,3	74 638	7 419	9,0	
	1999	357 020	82 163	230	48,8	51,2	74 827	7 336	8,9	
	2000	357 022	82 260	230	48,8	51,2	74 992	7 268	8,8	
	2001	357 023	82 440	231	48,9	51,1	75 122	7 318	8,9	
	2002	357 027	82 537	231	48,9	51,1	75 189	7 348	8,9	
	2003	357 030	82 532	231	48,9	51,1	75 190	7 342	8,9	
	2004	357 046	82 501	231	48,9	51,1	75 213	7 288	8,8	
	2005	357 093	82 438	231	48,9	51,1	75 149	7 289	8,8	
	2006	357 114	82 315	231	49,0	51,0	75 059	7 256	8,8	
	2007	357 104	82 218	230	49,0	51,0	74 962	7 255	8,8	
	2008	357 112	82 002	230	49,0	51,0	74 816	7 186	8,8	
	2009	357 124	81 802	229	49,0	51,0	74 671	7 131	8,7	
	2010	357 121	81 752	229	49,1	50,9	74 553	7 199	8,8	
2011	357 137	80 328	225	48,8	51,2	73 986	6 342	7,9		
2012	357 168	80 524	225	48,9	51,1	73 880	6 644	8,3		
2013	357 340	80 767	226	49,0	51,0	73 752	7 015	8,7		
2014	357 340	81 198	227	49,1	50,9	73 661	7 536	9,3		

<sup>1)</sup> Gesamtbevölkerung (siehe Seite 54)<sup>2)</sup> Registerbereinigung (siehe Seite 54)

Quelle: Bevölkerungsstatistik der Stadt Regensburg; Bayerisches Landesamt für Statistik; Statistisches Bundesamt

### 19.6 Altersstruktur

Gebiet	Jahr	Bevölkerung im Alter von ... bis unter ... Jahren											
		unter 6		6 bis unter 15		15 bis unter 21		21 bis unter 45		45 bis unter 65		65 und älter	
		in 1 000	in %	in 1 000	in %	in 1 000	in %	in 1 000	in %	in 1 000	in %	in 1 000	in %
Regensburg <sup>1)</sup> ....	1987	5	4,2	8	6,4	11	8,6	51	40,0	30	23,6	22	17,2
	1990	6	4,6	9	6,4	9	6,6	57	42,7	30	22,6	23	17,1
	1995	7	4,8	10	6,7	8	6,0	53	44,5	30	21,6	23	16,6
	1997	7	4,6	10	6,9	9	6,0	53	44,5	31	21,7	23	16,3
	1999	7	4,6	10	6,9	9	6,0	53	44,5	31	21,6	23	16,0
	2000	7	4,6	10	7,0	9	6,1	63	43,8	32	22,2	23	16,2
	2001	7	4,6	10	6,9	9	6,2	64	44,2	32	22,0	23	16,1
	2002	7	4,6	10	6,8	9	6,2	65	44,4	32	22,0	24	16,1
	2003	7	4,5	10	6,7	9	6,2	66	44,5	33	21,9	24	16,2
	2004	7	4,4	10	6,7	9	6,2	67	44,7	33	21,8	25	16,3
	2005	7	4,3	10	6,5	9	6,2	68	44,7	33	21,7	25	16,5
	2006 <sup>4)</sup>	7	4,6	10	6,8	9	6,5	60	42,1	32	22,4	25	17,6
	2007	7	4,6	10	6,7	9	6,4	62	42,4	33	22,5	25	17,5
	2008	7	4,6	10	6,6	9	6,4	65	42,3	33	22,7	26	17,4
	2009	7	4,7	10	6,5	9	6,4	65	42,1	34	22,9	26	17,4
2010	7	4,7	10	6,5	9	6,3	65	42,1	35	23,4	26	17,1	
2011	7	4,6	10	6,4	10	6,4	64	42,3	36	23,6	26	16,9	
2012	7	4,6	10	6,3	10	6,3	65	42,3	37	23,8	26	16,8	
2013	7	4,6	10	6,3	10	6,3	65	41,9	37	24,2	26	16,7	
2014	7	4,7	10	6,2	10	6,4	65	41,7	38	24,4	26	16,7	
Oberpfalz .....	1987	.	.	.	.	.	.	.	.	.	.	.	.
	1990	.	.	.	.	.	.	.	.	.	.	.	.
	1995	.	.	.	.	.	.	.	.	.	.	.	.
	1997	.	.	.	.	.	.	.	.	.	.	.	.
	1999	.	.	.	.	.	.	.	.	.	.	.	.
	2000	.	.	.	.	.	.	.	.	.	.	.	.
	2001	67	6,2	115	10,6	75	6,9	386	35,6	262	24,2	179	16,5
	2002	66	6,0	115	10,5	76	7,0	384	35,9	266	24,4	183	16,6
	2003	63	5,8	113	10,4	77	7,0	380	34,9	269	24,6	188	16,8
	2004	61	5,6	112	10,3	77	7,1	375	34,4	271	24,8	194	17,2
	2005	59	5,4	109	10,0	79	7,3	369	33,9	274	25,1	200	18,3
	2006	57	5,3	107	9,8	80	7,3	362	33,2	279	25,6	204	18,7
	2007	55	5,1	104	9,6	80	7,3	355	32,7	287	26,4	205	18,9
	2008	54	5,0	101	9,3	79	7,3	348	32,1	294	27,2	206	19,0
	2009	54	5,0	99	9,1	78	7,2	341	31,6	303	28,0	207	19,1
2010	53	4,9	96	8,9	76	7,1	337	31,2	313	29,0	205	19,0	
2011	52	4,9	94	8,8	74	6,9	330	30,7	319	29,7	204	19,0	
2012	52	4,9	91	8,5	73	6,8	327	30,5	325	30,2	205	19,1	
2013	52	4,9	89	8,2	73	6,7	326	30,2	330	30,7	208	19,3	
2014	53	4,9	87	8,1	72	6,7	325	30,0	334	30,9	211	19,5	
Bayern .....	1987	685	6,3	986	9,0	935	8,5	3 910	35,7	2 780	25,4	1 654	15,1
	1990	762	6,7	1 049	9,2	793	6,9	4 290	37,1	2 832	24,7	1 723	15,0
	1995	808	6,7	1 171	9,8	743	6,2	4 465	37,2	2 951	24,6	1 854	15,5
	1997	790	6,5	1 206	10,0	767	6,4	4 405	36,5	3 008	24,9	1 890	15,7
	1999	768	6,3	1 231	10,1	786	6,5	4 366	35,9	3 063	25,2	1 941	16,0
	2000	761	6,2	1 238	10,1	795	6,5	4 367	35,7	3 084	25,2	1 985	16,2
	2001	755	6,1	1 239	10,0	807	6,5	4 386	35,6	3 109	25,2	2 035	16,5
	2002	741	6,0	1 239	10,0	813	6,6	4 375	35,3	3 134	25,3	2 086	16,8
	2003	722	5,8	1 231	9,9	824	6,6	4 350	35,0	3 151	25,4	2 146	17,3
	2004	706	5,7	1 219	9,8	834	6,7	4 301	34,6	3 160	25,4	2 223	17,6
	2005	689	5,5	1 197	9,6	851	6,8	4 255	34,1	3 177	25,5	2 299	18,4
	2006	672	5,4	1 178	9,4	864	6,8	4 205	33,7	3 213	25,7	2 381	18,9
	2007	663	5,3	1 155	9,2	867	6,9	4 159	33,2	3 282	26,2	2 394	19,1
	2008	656	5,2	1 131	9,0	866	6,9	4 091	32,7	3 350	26,8	2 425	19,4
	2009	648	5,2	1 112	8,9	853	6,8	4 024	32,2	3 421	27,3	2 451	19,6
2010	644	5,1	1 096	8,7	840	6,7	3 982	31,8	3 528	28,1	2 448	19,5	
2011	637	5,1	1 077	8,7	818	6,6	3 888	31,2	3 585	28,8	2 437	19,6	
2012	643	5,1	1 055	8,4	815	6,5	3 881	31,0	3 657	29,2	2 468	19,7	
2013	649	5,2	1 041	8,3	812	6,4	3 879	30,8	3 723	29,5	2 500	19,8	
2014	661	5,2	1 032	8,1	808	6,4	3 881	30,6	3 772	29,7	2 538	20,0	
Deutschland <sup>3)</sup> ...	1987												
	1990	5 344	6,7	7 594	9,5	5 473	6,9	29 171	36,6	20 260	25,4	11 912	14,9
	1995	4 985	6,1	8 253	10,1	5 239	6,4	30 056	36,7	20 552	25,1	12 732	15,6
	1997	4 807	5,9	8 291	10,1	5 451	6,4	29 606	36,9	20 935	25,5	12 966	15,8
	1999	4 731	5,8	8 167	9,9	5 545	6,4	29 140	36,9	21 277	25,8	13 351	16,2
	2000	4 718	5,7	8 060	9,8	5 576	6,8	28 936	35,9	21 277	25,9	13 694	16,6
	2001	4 526	5,7	7 649	9,7	5 382	6,8	27 515	34,8	20 424	25,8	13 558	17,1
	2002	4 624	5,6	7 792	9,4	5 643	6,9	28 633	34,7	21 404	25,9	14 439	17,5
	2003	4 519	5,5	7 643	9,3	5 688	6,9	28 395	34,4	21 427	26,0	14 860	18,0
	2004	4 435	5,4	7 490	9,1	5 726	6,9	28 041	34,0	21 442	26,0	15 368	18,6
	2005	4 346	5,3	7 304	8,9	5 775	7,0	27 650	33,5	21 492	26,1	15 870	19,3
	2006	4 245	5,2	7 196	8,7	5 731	7,0	27 199	33,0	21 645	26,3	16 299	19,8
	2007	4 192	5,1	7 089	8,6	5 626	6,8	26 769	32,6	22 022	26,8	16 519	20,1
	2008	4 154	5,1	6 985	8,5	5 482	6,7	26 251	32,0	22 401	27,3	16 729	20,4
	2009	4 117	5,0	6 905	8,4	5 292	6,5	25 778	31,5	22 808	27,9	16 902	20,7
2010	4 100	5,0	6 842	8,4	5 127	6,3	25 396	31,1	23 442	28,7	16 844	20,6	
2011	4 064	5,1	6 706	8,4	4 908	6,1	24 424	30,4	23 620	29,4	16 603	20,7	
2012	4 086	5,1	6 597	8,2	4 893	6,1	24 194	30,0	24 037	29,9	16 715	20,8	
2013	4 108	5,1	6 534	8,1	4 893	6,1	24 005	29,7	24 374	30,2	16 853	20,9	
2014	4 174	5,1	6 512	8,0	4 906	6,0	23 931	29,5	24 585	30,3	17 089	21,0	

<sup>1)</sup> Gesamtbevölkerung (siehe Seite 54)

<sup>3)</sup> 2001 ohne Angaben für Berlin-West

<sup>2)</sup> Registerbereinigung (siehe Seite 54)

Quelle: Bevölkerungsstatistik der Stadt Regensburg; Bayerisches Landesamt für Statistik; Statistisches Bundesamt

## 19.7 Bevölkerungsentwicklung

J a h r	Regens- burg	Ober- pfalz	Bayern	Deutsch- land	Regens- burg	Ober- pfalz	Bayern	Deutsch- land
	Einwohner absolut				1960 = 100			
	in 1 000	in Mio.						
1830	16,3		4,13	34,22	13,1		43,5	47,1
1840	19,3		4,37		15,5		46,0	
1843	20,7	0,46	4,44		16,6	51,1	46,8	
1846	21,0		4,50		16,9		47,4	
1849	21,3		4,52		17,1		47,6	
1852	22,3		4,56		17,9		48,0	
1855	22,8		4,54		18,3		47,8	
1858	23,4		4,62		18,8		48,6	
1861	24,3		4,69		19,5		49,4	
1864	26,0		4,81		20,9		50,6	
1867	26,6		4,82		21,4		50,8	
1871	29,2	0,50	4,29	41,06	23,5	55,9	45,2	56,5
1875	31,5		5,02	42,73	25,3		52,9	58,8
1880	34,5		5,28	45,23	27,8		55,7	62,2
1885	36,1		5,42	46,86	29,0		57,1	64,5
1890	37,9		5,59	49,43	30,5		58,9	68,0
1895	41,5		5,82	52,26	33,3		61,3	71,9
1900	45,4	0,56	6,16	56,37	36,5	62,1	65,0	77,6
1905	48,8		6,52	60,64	39,2		68,7	83,4
1910	52,6		6,89	64,93	42,3		72,5	89,3
1916	52,1				41,9			
1919	52,5				42,2			
1925	76,9	0,64	7,38	62,41	61,8	70,9	77,7	85,9
1933	81,1		7,68	65,22	65,2		80,9	89,7
1939	95,6	0,69	8,22		76,9	77,3	86,6	
1946	115,5		8,79		92,8		92,6	
1950	117,3	0,91	9,18		94,3	100,9	96,7	
1952				69,19				95,2
1953				69,53				95,7
1954				69,94				96,2
1955				70,33				96,8
1956	120,3		9,13	70,72	96,7		96,1	97,3
1957	121,6		9,19	71,17	97,7		96,8	97,9
1958	123,2		9,28	71,65	99,0		97,7	98,6
1959	124,6		9,37	72,17	100,2		98,7	99,3
1960	124,4	0,90	9,49	72,67	100,0	100,0	100,0	100,0
1961	125,0		9,52	73,30	100,5		100,2	100,9
1962	125,1		9,73	73,94	100,6		102,5	101,7
1963	125,2		9,85	74,54	100,6		103,7	102,6
1964	125,1		9,98	74,96	100,6		105,1	103,1
1965	125,3		10,10	75,65	100,8		106,4	104,1
1966	125,7		10,22	76,21	101,0		107,6	104,9
1967	125,3		10,28		100,7		108,3	
1968	126,5		10,41	76,58	101,7		109,6	105,4
1969	128,8		10,57	77,14	103,5		111,3	106,1
1970	129,6	0,96	10,56	77,71	104,2	107,3	111,2	106,9
1971	131,6		10,69	78,34	105,8		112,6	107,8
1972	133,4		10,78	78,74	107,2		113,5	108,3
1973	133,8		10,85	78,97	107,5		114,3	108,7
1974	132,9		10,85	79,00	106,8		114,3	108,7
1975	131,6		10,81	78,70	105,8		113,9	108,3
1976	129,9		10,80	78,36	104,4		113,8	107,8
1977	133,5		10,82	78,18	107,3		113,9	107,6
1978	132,9		10,83	78,11	106,8		114,1	107,5
1979	132,3		10,87	78,13	106,3		114,5	107,5
1980	132,1		10,93	78,28	106,2		115,1	107,7
1981	132,2		10,96	78,40	106,2		115,4	107,9
1982	131,0		10,97	78,29	105,3		115,5	107,7
1983	129,7		10,97	78,08	104,3		115,5	107,4
1984	129,0		10,96	77,80	103,7		115,4	107,0
1985	128,8		10,97	77,62	103,5		115,6	106,8
1986	129,4		11,03	77,63	104,0		116,1	106,8
1987	127,8	0,97	10,95	77,72	102,7	108,0	115,3	106,9
1988	129,3	0,98	11,05	78,12	103,9	108,5	116,4	107,5
1989	130,6	0,99	11,22	78,68	105,0	110,3	118,2	108,3
1990	132,8	1,01	11,45	79,75	106,8	112,3	120,6	109,7
1991	135,0	1,02	11,60	80,27	108,5	113,6	122,1	110,5
1992	137,2	1,03	11,77	80,97	110,2	114,9	124,0	111,4
1993	139,1	1,04	11,86	81,34	111,8	115,8	124,9	111,9
1994	140,2	1,05	11,92	81,54	112,7	116,5	125,6	112,2
1995	141,3	1,05	11,99	81,82	113,5	117,3	126,3	112,6
1996	141,1	1,06	12,04	82,01	113,4	118,0	126,8	112,8
1997	141,5	1,06	12,07	82,06	113,7	118,5	127,1	112,9
1998	141,4	1,07	12,09	82,04	113,6	119,0	127,3	112,9
1999	142,6	1,07	12,15	82,16	114,6	119,6	128,0	113,1
2000	142,7	1,08	12,23	82,26	114,7	120,1	128,8	113,2
2001	145,3	1,09	12,33	82,44	116,8	120,8	129,9	113,4
2002	146,8	1,09	12,39	82,54	118,0	121,2	130,5	113,6
2003	148,9	1,09	12,42	82,53	119,7	121,3	130,8	113,6
2004	150,2	1,09	12,44	82,50	120,7	121,3	131,1	113,5
2005	151,7	1,09	12,47	82,44	121,9	121,3	131,3	113,4
2006 <sup>1)</sup>	143,4	1,09	12,49	82,31	115,3	121,1	131,6	113,3
2007	145,5	1,09	12,52	82,22	117,0	120,9	131,9	113,1
2008	147,3	1,08	12,52	82,00	118,4	120,6	131,9	112,8
2009	148,3	1,08	12,51	81,80	119,2	120,3	131,8	112,6
2010	149,8	1,08	12,54	81,75	120,4	120,3	132,1	112,5
2011	152,1	1,07	12,44	80,33	122,2	119,3	131,1	110,5
2012	153,8	1,07	12,52	80,52	123,6	119,6	131,9	110,8
2013	155,2	1,08	12,60	80,77	124,7	120,0	132,7	111,1
2014	156,9	1,08	12,69	81,20	126,1	120,5	133,7	111,7

1) Registerbereinigung (siehe Seite 54)

Quelle: Bevölkerungsstatistik der Stadt Regensburg; Bayerisches Landesamt für Statistik; Statistisches Bundesamt

## 19.8 Eheschließungen

J a h r	Regens- burg 1)	Ober- pfalz	Bayern	Deutsch- land	Regens- burg 1)	Ober- pfalz	Bayern	Deutsch- land
	absolut				je 1 000 Einwohner			
1946 .....	.	.	86 183	525 425	.	.	10,2	8,1
1947 .....	.	.	93 874	645 988	.	.	10,2	9,8
1948 .....	.	.	95 252	707 857	.	.	10,2	10,5
1949 .....	.	.	90 060	696 874	.	.	9,6	10,2
1950 .....	.	.	91 823	750 452	.	.	10,1	11,0
1951 .....	.	.	88 183	718 166	.	.	9,6	10,4
1952 .....	.	.	82 929	659 779	.	.	9,0	9,5
1953 .....	.	.	77 529	620 121	.	.	8,5	8,9
1954 .....	.	.	77 367	605 392	.	.	8,4	8,7
1955 .....	.	.	79 617	617 228	.	.	8,7	8,8
1956 .....	.	.	81 394	630 932	.	.	8,9	8,9
1957 .....	.	.	81 766	632 659	.	.	8,9	8,9
1958 .....	1 141	.	82 595	648 471	9,2	.	8,9	9,1
1959 .....	1 204	.	85 948	665 844	9,6	.	9,2	9,2
1960 .....	1 215	.	88 036	689 028	9,7	.	9,3	9,5
1961 .....	1 181	.	89 729	699 339	9,5	.	9,4	9,5
1962 .....	1 212	.	88 215	696 317	9,7	.	9,1	9,4
1963 .....	1 155	.	85 064	655 974	9,2	.	8,7	8,8
1964 .....	1 108	.	84 630	642 037	8,9	.	8,5	8,5
1965 .....	1 107	.	82 710	621 130	8,8	.	8,2	8,2
1966 .....	1 139	.	81 828	606 133	9,1	.	8,0	8,0
1967 .....	1 054	.	79 575	600 247	8,4	.	7,8	7,9
1968 .....	1 084	.	77 928	563 826	8,6	.	7,5	7,3
1969 .....	1 058	.	75 549	571 737	8,3	.	7,2	7,4
1970 .....	1 047	.	73 548	575 233	8,1	.	7,0	7,4
1971 .....	1 001	.	71 706	562 235	7,6	.	6,7	7,2
1972 .....	859	.	69 044	548 707	6,5	.	6,4	7,0
1973 .....	919	.	66 380	532 022	6,9	.	6,1	6,7
1974 .....	889	.	64 081	516 081	6,7	.	5,9	6,5
1975 .....	920	.	64 355	528 811	7,0	.	5,9	6,7
1976 .....	837	.	62 425	510 318	6,4	.	5,8	6,5
1977 .....	817	.	61 863	505 889	6,2	.	5,7	6,5
1978 .....	754	.	59 419	469 278	5,7	.	5,5	6,0
1979 .....	854	.	63 145	481 707	6,4	.	5,8	6,2
1980 .....	863	.	66 368	496 603	6,5	.	6,1	6,3
1981 .....	832	.	65 409	487 832	6,3	.	6,0	6,2
1982 .....	820	.	65 764	486 856	6,2	.	6,0	6,2
1983 .....	865	.	65 941	495 392	6,6	.	6,0	6,3
1984 .....	881	.	66 005	498 040	6,8	.	6,0	6,4
1985 .....	884	.	66 012	496 175	6,9	.	6,0	6,4
1986 .....	861	.	67 061	509 320	6,7	.	6,1	6,6
1987 .....	919	6 513	70 035	523 847	7,1	6,8	6,3	6,7
1988 .....	925	6 612	71 742	534 903	7,2	6,8	6,5	6,8
1989 .....	989	6 533	72 077	529 597	7,6	6,7	6,5	6,7
1990 .....	1 024	6 767	74 387	516 388	7,8	6,8	6,6	6,5
1991 .....	1 019	6 774	72 651	454 291	7,6	6,7	6,3	5,7
1992 .....	962	6 680	72 247	453 428	7,1	6,5	6,2	5,6
1993 .....	830	6 316	70 475	442 605	6,0	6,1	6,0	5,5
1994 .....	867	6 291	69 401	440 244	6,2	6,0	5,8	5,4
1995 .....	838	5 981	67 075	430 534	6,0	5,7	5,6	5,3
1996 .....	934	5 822	66 767	427 297	6,6	5,5	5,6	5,2
1997 .....	921	5 702	65 419	422 776	6,5	5,4	5,4	5,2
1998 .....	870	5 764	64 065	417 420	6,2	5,4	5,3	5,1
1999 .....	927	5 960	65 489	430 674	6,5	5,6	5,4	5,2
2000 .....	1 334	5 713	63 038	418 550	9,4	5,3	5,2	5,1
2001 .....	1 287	5 225	60 226	389 591	8,9	4,8	4,9	4,7
2002 .....	1 332	5 319	60 686	391 963	9,1	4,9	4,9	4,8
2003 .....	1 321	5 294	59 009	382 911	8,9	4,9	4,8	4,6
2004 .....	1 281	5 361	60 712	395 992	8,6	4,9	4,9	4,8
2005 .....	1 310	5 390	59 617	388 451	8,7	4,9	4,8	4,7
2006 .....	1 269	5 179	57 387	373 681	8,6	4,8	4,6	4,5
2007 .....	1 210	5 227	57 220	368 922	8,4	4,8	4,6	4,5
2008 .....	1 251	5 227	58 300	377 055	8,5	4,8	4,7	4,6
2009 .....	1 179	5 366	58 812	378 439	8,0	5,0	4,7	4,6
2010 .....	1 290	5 439	59 092	382 047	8,7	5,0	4,7	4,7
2011 .....	1 194	5 310	59 274	377 816	7,9	4,9	4,7	4,7
2012 .....	1 272	5 528	61 768	387 423	8,3	5,1	4,9	4,8
2013 .....	1 212	5 248	59 623	373 655	7,8	4,9	4,7	4,6
2014 .....	1 257	5 398	62 328	386 134	8,1	5,0	4,9	4,8

1) bis 1982 Ereignisortsprinzip, von 1983 bis 1999 nach dem Wohnortsprinzip, ab 2000 alle Eheschließungen, bei denen mindestens ein Ehegatte in Regensburg gemeldet ist

Quelle: Bevölkerungsstatistik der Stadt Regensburg; Bayerisches Landesamt für Statistik; Statistisches Bundesamt



## 19.9 Geburten

J a h r	Regens- burg	Ober- pfalz	Bayern	Deutsch- land	Regens- burg	Ober- pfalz	Bayern	Deutsch- land
	absolut				je 1 000 Einwohner			
1946 .....	.	.	156 302	921 677	.	.	18,6	14,3
1947 .....	.	.	169 829	1 028 696	.	.	18,5	15,6
1948 .....	.	.	162 571	1 049 385	.	.	17,5	15,5
1949 .....	.	.	156 253	1 106 825	.	.	16,7	16,3
1950 .....	.	.	151 752	1 116 701	.	.	16,6	16,3
1951 .....	.	.	147 127	1 106 380	.	.	16,1	16,1
1952 .....	.	.	146 991	1 105 084	.	.	16,0	15,9
1953 .....	.	.	143 618	1 095 029	.	.	15,7	15,7
1954 .....	1 637	.	144 783	1 109 743	.	.	15,8	15,9
1955 .....	.	.	145 122	1 113 408	.	.	15,8	15,8
1956 .....	.	.	152 876	1 137 169	.	.	16,8	16,0
1957 .....	.	.	158 839	1 165 555	.	.	17,3	16,4
1958 .....	1 669	.	161 443	1 175 870	13,6	.	17,5	16,4
1959 .....	1 749	.	168 150	1 243 922	14,1	.	18,0	17,2
1960 .....	1 736	18 597	171 665	1 261 614	13,9	.	18,2	17,3
1961 .....	1 826	.	180 000	1 313 505	14,7	.	18,9	17,9
1962 .....	1 831	.	180 224	1 316 534	14,7	.	18,6	17,8
1963 .....	1 881	.	184 674	1 355 595	15,0	.	18,8	18,2
1964 .....	1 784	.	185 326	1 357 304	14,3	.	18,7	18,1
1965 .....	1 734	.	180 739	1 325 386	13,8	.	18,0	17,5
1966 .....	1 736	.	181 559	1 318 303	13,8	.	17,8	17,3
1967 .....	1 646	.	176 362	1 272 276	13,1	.	17,2	16,7
1968 .....	1 663	.	168 403	1 214 968	13,2	.	16,3	15,8
1969 .....	1 493	.	154 394	1 142 366	11,7	.	15,1	14,8
1970 .....	1 394	14 854	143 656	1 047 737	10,7	.	13,7	13,5
1971 .....	1 174	.	137 465	1 013 396	8,9	.	12,9	12,9
1972 .....	1 166	.	125 110	901 657	8,8	.	11,7	11,4
1973 .....	1 044	.	114 658	815 969	7,8	.	10,6	10,3
1974 .....	1 099	.	114 060	805 500	8,2	.	10,5	10,2
1975 .....	1 026	.	108 544	782 310	7,8	.	10,0	9,9
1976 .....	977	.	108 995	798 334	7,5	.	10,1	10,2
1977 .....	907	.	106 633	805 496	6,9	.	9,9	10,3
1978 .....	911	.	106 145	808 619	6,8	.	9,8	10,4
1979 .....	943	.	107 667	817 217	7,1	.	9,9	10,5
1980 .....	1 045	11 108	114 451	865 789	7,9	.	10,5	11,0
1981 .....	1 021	.	117 083	862 100	7,7	.	10,7	11,0
1982 .....	1 036	.	116 576	861 275	7,9	.	10,6	11,0
1983 .....	1 006	.	112 644	827 933	7,7	.	10,3	10,6
1984 .....	926	.	111 183	812 292	7,2	.	10,1	10,4
1985 .....	916	.	111 365	813 803	7,1	.	10,2	10,5
1986 .....	1 048	.	118 439	848 232	8,1	.	10,8	10,9
1987 .....	963	10 989	119 623	867 969	7,5	11,4	10,8	11,2
1988 .....	1 142	11 614	126 409	892 993	8,9	11,9	11,5	11,4
1989 .....	1 121	11 541	127 029	880 459	8,6	11,8	11,4	11,2
1990 .....	1 246	12 553	136 122	905 675	9,5	12,5	12,0	11,4
1991 .....	1 221	12 169	134 400	830 019	9,1	12,0	11,7	10,4
1992 .....	1 197	11 970	133 946	809 114	8,8	11,6	11,4	10,0
1993 .....	1 194	12 127	133 897	798 447	8,6	11,7	11,3	9,8
1994 .....	1 122	11 503	127 828	769 603	8,0	11,0	10,8	9,5
1995 .....	1 157	11 275	125 995	765 221	8,2	10,7	10,5	9,4
1996 .....	1 162	11 511	129 376	796 013	8,2	10,9	10,8	9,7
1997 .....	1 220	11 594	130 517	812 173	8,6	10,9	10,8	9,9
1998 .....	1 252	11 298	126 529	785 034	8,9	10,6	10,5	9,6
1999 .....	1 203	11 001	123 244	770 744	8,5	10,3	10,2	9,4
2000 .....	1 148	10 515	120 765	766 999	8,1	10,2	9,9	9,3
2001 .....	1 197	10 274	115 964	734 475	8,3	9,5	9,4	8,9
2002 .....	1 138	9 548	113 818	719 250	7,8	8,8	9,2	8,7
2003 .....	1 135	9 441	111 536	706 721	7,7	8,7	9,0	8,6
2004 .....	1 220	9 322	111 164	705 622	8,2	8,5	8,9	8,5
2005 .....	1 195	8 953	107 308	685 795	7,9	8,2	8,6	8,3
2006 .....	1 208	8 732	104 822	672 724	8,2	8,0	8,4	8,2
2007 .....	1 229	8 598	106 870	684 862	8,5	7,9	8,5	8,3
2008 .....	1 276	8 644	106 298	682 514	8,7	8,0	8,5	8,3
2009 .....	1 333	8 467	103 710	665 126	9,0	7,8	8,3	8,1
2010 .....	1 307	8 591	105 251	677 947	8,8	7,9	8,4	8,3
2011 .....	1 225	8 205	103 668	662 685	8,1	7,6	8,3	8,2
2012 .....	1 316	8 595	107 039	673 544	8,6	8,0	8,6	8,4
2013 .....	1 361	8 647	109 562	682 069	8,8	8,0	8,7	8,4
2014 .....	1 478	9 076	113 935	714 966	9,5	8,4	9,0	8,8

Quelle: Bevölkerungsstatistik der Stadt Regensburg; Bayer. Landesamt für Statistik; Statistisches Bundesamt

## 19.10 Sterbefälle

J a h r	Regens- burg	Ober- pfalz	Bayern	Deutsch- land	Regens- burg	Ober- pfalz	Bayern	Deutsch- land
	absolut				je 1 000 Einwohner			
1946	.	.	152 977	1 001 571	.	.	13,0	15,5
1947	.	.	109 709	932 663	.	.	11,9	14,2
1948	.	.	109 004	804 839	.	.	11,0	11,9
1949	.	.	99 473	770 852	.	.	10,6	11,3
1950	.	.	98 973	748 329	.	.	10,6	10,9
1951	.	.	99 650	752 697	.	.	10,9	10,9
1952	.	.	101 331	767 639	.	.	11,0	11,1
1953	.	.	105 507	790 654	.	.	11,5	11,4
1954	1 250	.	97 870	775 291	.	.	10,7	11,1
1955	.	.	103 376	795 938	.	.	11,3	11,3
1956	.	.	103 778	812 111	.	.	11,4	11,5
1957	.	.	108 041	840 195	.	.	11,8	11,8
1958	1 335	.	101 910	818 418	10,9	.	11,0	11,4
1959	1 312	.	103 550	835 402	10,6	.	11,1	11,6
1960	1 467	10 373	109 786	876 721	11,8	.	11,6	12,0
1961	1 374	.	106 363	850 300	11,0	.	11,2	11,6
1962	1 414	.	109 282	878 814	11,3	.	11,3	11,9
1963	1 481	.	111 973	895 070	11,8	.	11,4	12,0
1964	1 485	.	108 716	870 319	11,9	.	11,0	11,6
1965	1 525	.	114 386	907 882	12,2	.	11,4	12,0
1966	1 550	.	113 779	911 984	12,3	.	11,2	12,0
1967	1 565	.	116 529	914 417	12,5	.	11,4	12,0
1968	1 510	.	122 311	976 521	12,0	.	11,8	12,7
1969	1 634	.	126 448	988 092	12,8	.	12,1	12,8
1970	1 594	10 972	122 323	975 664	12,3	.	11,7	12,6
1971	1 632	.	121 803	965 623	12,4	.	11,5	12,3
1972	1 616	.	122 766	965 689	12,2	.	11,4	12,2
1973	1 638	.	123 656	962 988	12,3	.	11,4	12,2
1974	1 703	.	123 980	956 573	12,8	.	11,4	12,1
1975	1 692	.	127 931	989 649	12,8	.	11,8	12,6
1976	1 657	.	124 580	966 873	12,7	.	11,5	12,3
1977	1 587	.	120 487	931 155	12,1	.	11,1	11,9
1978	1 597	.	124 775	955 550	12,0	.	11,5	12,2
1979	1 532	.	122 271	944 474	11,6	.	11,3	12,1
1980	1 614	11 219	122 859	952 371	12,2	.	11,3	12,1
1981	1 614	.	122 736	954 436	12,2	.	11,3	12,2
1982	1 649	.	123 033	943 832	12,5	.	11,2	12,1
1983	1 637	.	125 362	941 032	12,6	.	11,4	12,1
1984	1 547	.	122 057	917 299	12,0	.	11,1	11,8
1985	1 573	.	121 941	929 649	12,2	.	11,1	12,0
1986	1 553	.	120 489	925 426	12,0	.	11,0	11,9
1987	1 534	10 714	119 662	901 291	11,9	11,1	10,8	11,6
1988	1 534	10 719	118 450	900 627	11,9	11,0	10,7	11,5
1989	1 528	10 805	121 343	903 441	11,8	11,0	10,9	11,5
1990	1 625	10 831	123 726	921 445	12,3	10,8	10,9	11,6
1991	1 638	10 563	122 276	911 245	12,2	10,4	10,6	11,4
1992	1 581	10 773	120 753	885 443	11,6	10,5	10,3	11,0
1993	1 581	10 767	122 649	897 270	11,4	10,4	10,4	11,1
1994	1 487	10 799	121 581	884 661	10,6	10,4	10,2	10,9
1995	1 458	10 715	121 992	884 588	10,4	10,2	10,2	10,8
1996	1 566	10 844	123 329	882 843	11,1	10,2	10,3	10,8
1997	1 485	10 657	121 441	860 389	10,5	10,0	10,1	10,5
1998	1 461	10 553	120 447	852 382	10,3	9,9	10,0	10,4
1999	1 386	10 513	119 519	846 330	9,8	9,8	9,9	10,3
2000	1 396	10 403	118 846	838 797	9,8	9,7	9,8	10,2
2001	1 382	10 611	117 930	828 541	9,6	9,8	9,6	10,1
2002	1 428	10 790	119 755	841 686	9,8	9,9	9,7	10,2
2003	1 327	11 035	121 778	853 946	9,0	10,1	9,8	10,3
2004	1 381	10 485	116 460	818 271	9,2	9,6	9,4	9,9
2005	1 408	10 844	119 326	830 227	9,3	9,9	9,6	10,1
2006	1 374	10 674	118 733	821 627	9,3	9,8	9,5	10,0
2007	1 344	10 716	118 432	827 155	9,3	9,9	9,5	10,1
2008	1 322	11 134	121 109	844 439	9,0	10,3	9,7	10,3
2009	1 329	11 064	122 494	854 544	9,0	10,2	9,8	10,4
2010	1 335	11 151	123 089	858 768	9,0	10,3	9,8	10,5
2011	1 386	11 041	122 955	852 328	9,2	10,3	9,8	10,6
2012	1 298	11 427	125 448	869 582	8,5	10,6	10,1	10,8
2013	1 352	11 549	126 903	893 825	8,8	10,7	10,1	11,1
2014	1 380	11 278	124 129	868 373	8,8	10,4	9,8	10,7

Quelle: Bevölkerungsstatistik der Stadt Regensburg; Bayer. Landesamt für Statistik; Statistisches Bundesamt

## 19.11 Bautätigkeit und Wohnungswesen

Gebiet	Jahr	Baufertigstellungen			Bestand an					
		Wohn- gebäude	Wohnungen <sup>1)</sup>		Wohn- gebäuden	Wohnungen <sup>1)</sup>		Wohnräumen		
			Anzahl	je 1 000 Ein- wohner <sup>2)</sup>		Anzahl	je 100 Ein- wohner <sup>2)</sup>	Anzahl	je Wohnung	je Ein- wohner <sup>2)</sup>
Regensburg .....	1975	160	1 199	.	13 288	52 495	.	194 766	3,71	.
	1987	135	429	3,6	15 875	61 274	51,7	230 081	3,75	1,9
	1990	174	747	6,2	16 324	63 291	52,0	237 290	3,75	1,9
	1995	245	1 603	12,8	17 680	70 944	56,4	259 969	3,66	2,1
	2000	289	777	6,2	18 625	74 446	59,2	274 016	3,68	2,2
	2001	180	600	4,7	18 787	74 990	59,0	276 381	3,69	2,2
	2002	185	724	5,7	18 954	75 717	59,1	279 114	3,69	2,2
	2003	171	450	3,5	19 116	76 134	59,2	281 134	3,69	2,2
	2004	291	545	4,2	19 401	76 587	59,4	283 672	3,70	2,2
	2005	228	744	5,8	19 629	77 344	59,6	286 737	3,71	2,2
	2006	245	906	6,9	19 853	78 207	59,5	289 813	3,71	2,2
	2007	302	1 215	9,2	20 145	79 404	59,9	293 856	3,70	2,2
	2008	222	1 012	7,6	20 356	80 370	60,2	296 976	3,70	2,2
	2009	158	387	2,9	20 503	80 732	60,1	298 788	3,70	2,2
	2010	217	1 065	7,9	20 724	81 797	60,4	302 144	3,69	2,2
	2011	287	1 293	9,5	20 997	83 063	60,9	305 806	3,68	2,2
	2012	312	990	7,2	21 299	83 827	60,6	308 914	3,69	2,2
	2013	135	541	3,9	21 430	84 358	60,1	310 768	3,68	2,2
	2014	224	1 581	11,2	21 645	85 902	60,4	315 472	3,67	2,2
Oberpfalz .....	1975	.	.	.	.	.	.	.	.	.
	1987	.	.	.	.	.	.	.	.	.
	1990	.	.	.	.	.	.	.	.	.
	1995	.	.	.	.	.	.	.	.	.
	2000	.	.	.	.	.	.	.	.	.
	2001	3 178	5 215	9,6	269 665	477 486	44,0	2 305 513	4,83	2,1
	2002	3 315	5 557	5,1	272 846	482 743	44,3	2 334 620	4,84	2,1
	2003	2 865	4 596	4,2	275 653	487 187	44,7	2 359 622	4,84	2,2
	2004	3 521	5 362	4,9	279 082	492 182	45,1	2 389 290	4,85	2,2
	2005	2 626	4 377	4,0	281 651	496 383	45,6	2 412 493	4,86	2,2
	2006	3 021	5 058	4,6	284 548	500 957	46,0	2 437 999	4,87	2,2
	2007	3 085	4 793	4,4	287 559	505 577	46,5	2 462 851	4,87	2,3
	2008	2 466	4 198	3,9	290 027	509 505	47,0	2 483 867	4,88	2,3
	2009	1 695	2 778	2,6	291 698	512 220	47,4	2 498 578	4,88	2,3
	2010	1 892	3 515	3,3	293 559	515 558	47,7	2 514 902	4,88	2,3
	2011	2 002	3 881	3,6	283 636	518 028	48,3	2 540 556	4,90	2,4
	2012	2 240	3 853	3,6	285 813	521 543	48,5	2 558 406	4,91	2,4
	2013	2 189	3 694	3,4	287 926	525 106	48,7	2 576 190	4,91	2,4
	2014	2 331	5 112	4,7	290 220	530 138	49,0	2 597 421	4,90	2,4
Bayern .....	1975	36 932	61 089	5,6	1 892 644	4 059 606	37,6	17 107 776	4,21	1,6
	1987	27 740	56 120	5,1	2 251 873	4 586 790	41,9	20 864 834	4,55	1,9
	1990	30 077	61 879	5,5	2 338 156	4 752 471	41,5	21 665 782	4,56	1,9
	1995	38 874	108 084	9,1	2 511 992	5 200 208	43,4	23 662 114	4,55	2,0
	2000	38 190	74 366	6,1	2 687 868	5 577 859	45,6	25 506 617	4,57	2,1
	2001	31 054	58 710	4,8	2 717 690	5 632 985	45,7	25 801 808	4,58	2,1
	2002	31 183	56 879	4,6	2 747 815	5 686 650	45,9	26 092 544	4,59	2,1
	2003	29 342	51 827	4,2	2 776 656	5 736 448	46,2	26 365 915	4,60	2,1
	2004	32 111	58 467	4,7	2 807 783	5 791 399	46,5	26 662 813	4,60	2,1
	2005	26 562	48 276	3,9	2 833 684	5 837 093	46,8	26 911 086	4,61	2,2
	2006	27 826	57 530	4,6	2 860 433	5 890 775	47,2	27 181 239	4,61	2,2
	2007	23 700	43 923	3,5	2 883 439	5 931 730	47,4	27 398 125	4,62	2,2
	2008	18 673	36 246	2,9	2 901 910	5 966 449	47,7	27 576 842	4,62	2,2
	2009	15 887	31 335	2,5	2 917 505	5 996 081	47,9	27 729 615	4,62	2,2
	2010	17 392	33 137	2,6	2 934 602	6 027 400	48,1	27 888 256	4,63	2,2
	2011	20 710	42 204	3,4	2 908 526	6 078 868	48,9	27 872 664	4,59	2,2
	2012	20 110	41 139	3,3	2 927 891	6 116 768	48,9	28 050 528	4,59	2,2
	2013	21 586	47 059	3,7	2 948 790	6 160 487	48,9	28 249 215	4,59	2,2
	2014	22 466	51 524	4,1	2 970 878	6 210 225	48,9	28 462 623	4,58	2,2
Deutschland .....	1975	.	.	.	.	.	.	.	.	.
	1987	.	.	.	.	.	.	.	.	.
	1990	.	.	.	.	.	.	.	.	.
	1995	207 958	602 757	7,4	15 732 422	35 954 317	43,9	156 520 740	4,35	1,9
	2000	220 797	423 044	5,1	16 802 259	38 383 645	46,7	167 636 286	4,37	2,0
	2001	177 769	326 187	4,0	16 977 662	38 681 801	46,9	169 181 697	4,37	2,1
	2002	164 838	289 590	3,5	17 139 079	38 924 836	47,2	170 507 512	4,38	2,1
	2003	158 192	268 103	3,2	17 293 678	39 141 543	47,4	171 725 052	4,39	2,1
	2004	170 400	278 008	3,4	17 458 670	39 362 266	47,7	172 989 964	4,39	2,1
	2005	145 604	242 316	2,9	17 599 942	39 551 203	48,0	174 075 880	4,40	2,1
	2006	146 303	249 436	3,0	17 742 413	39 753 733	48,3	175 195 906	4,41	2,1
	2007	120 239	210 729	2,6	17 859 112	39 918 193	48,6	176 113 985	4,41	2,1
	2008	94 415	175 927	2,1	17 949 803	40 057 282	48,8	176 859 737	4,42	2,2
	2009	82 595	158 987	1,9	18 029 257	40 183 563	49,1	177 523 489	4,42	2,2
	2010	84 340	159 832	2,0	18 234 580	40 479 192	49,5	177 813 831	4,39	2,2
	2011	96 549	183 110	2,3	18 323 246	40 630 217	50,6	178 563 517	4,39	2,2
	2012	100 816	200 466	2,5	18 420 645	40 805 752	50,7	179 410 436	4,40	2,2
	2013	103 331	214 817	2,7	18 521 263	40 995 141	50,8	180 298 583	4,40	2,2
	2014	108 908	245 325	3,0	18 628 038	41 221 210	50,8	181 306 356	4,40	2,2

1) in Wohn- und Nichtwohngebäuden

2) Bevölkerung am Ort der Hauptwohnung (siehe Seite 54); ab dem Jahr 2011 auf der Basis vom Zensus 2011

Quelle: Bautätigkeitsstatistik der Stadt Regensburg; Bayerisches Landesamt für Statistik; Statistisches Bundesamt

## 19.12 Sozialversicherungspflichtig beschäftigte Arbeitnehmer <sup>1)</sup> am Arbeitsort

Gebiet	Jahr	Beschäftigte am 30.06.								
		ins- gesamt	darunter			davon im Wirtschaftsbereich				
			weiblich	Teilzeit- beschäftigte	aus- ländische Beschäftigte	Land- u. Forst- wirtschaft, Fischerei	Pro- duzie- rendes Gewerbe	Handel, Gast- gewerbe u. Verkehr	Unter- nehmens- dienst- leister <sup>2)</sup>	Öffentliche und private Dienst- leister
Regensburg .....	1999	86 876	37 608	.	4 554	57	31 882	19 211	35 707	.
	2000	89 680	39 294	.	4 360	66	32 943	19 637	37 017	.
	2001	91 763	40 193	.	4 745	84	33 667	20 074	37 912	.
	2002	92 352	40 978	.	4 741	94	33 109	20 381	38 768	.
	2003	92 071	40 804	.	4 567	102	33 138	19 165	39 665	.
	2004	92 356	40 663	.	4 713	74	33 420	18 871	39 991	.
	2005	92 565	40 740	16 892	4 771	75	34 035	18 601	39 852	.
	2006	94 004	41 479	17 656	4 894	90	34 400	18 647	40 866	.
	2007	97 126	42 552	19 001	5 310	100	35 201	18 778	43 047	.
	2008	99 002	43 716	20 027	5 441	77	35 176	17 835	19 208	26 705
	2009	96 153	43 686	20 320	5 086	77	33 963	18 043	16 535	27 533
	2010	99 332	44 887	21 121	5 569	115	32 897	18 182	19 583	28 553
	2011	102 580	46 250	22 646	6 285	118	33 570	18 625	20 842	29 425
	2012	105 142	48 349	.	7 433	102	33 264	19 185	21 980	30 598
2013	106 511	49 559	28 570	8 089	116	33 682	19 457	21 790	31 453	
2014	109 414	50 590	28 912	9 051	128	34 786	19 564	22 258	32 678	
Oberpfalz .....	1999	350 589	147 737	.	13 497	2 757	165 141	73 612	108 985	.
	2000	358 429	152 132	.	13 119	2 689	167 126	75 827	112 686	.
	2001	362 506	156 208	.	13 942	2 656	167 756	76 891	115 091	.
	2002	362 374	157 099	.	13 562	2 623	163 295	78 172	118 262	.
	2003	356 974	154 877	.	12 901	2 689	158 724	75 860	119 676	.
	2004	354 252	152 850	.	12 510	2 497	155 996	75 288	120 423	.
	2005	352 427	152 443	.	12 109	2 510	154 909	74 457	120 512	.
	2006	358 294	154 373	.	12 554	2 557	157 132	75 200	123 364	.
	2007	369 282	157 727	64 969	13 555	2 660	161 657	76 738	128 186	.
	2008	378 174	162 373	69 019	14 339	1 986	163 899	76 870	48 686	86 690
	2009	374 316	163 848	72 252	13 815	1 978	161 349	77 955	43 455	89 565
	2010	381 549	167 360	74 293	14 692	1 991	160 023	78 093	49 182	92 249
	2011	394 633	172 795	79 669	17 393	2 046	165 347	80 220	53 244	93 770
	2012	404 106	178 344	.	21 288	2 095	168 013	82 395	55 150	96 380
2013	410 170	182 501	102 807	24 473	2 258	170 356	83 466	56 402	97 607	
2014	424 203	188 534	105 773	28 475	2 461	173 340	85 006	59 459	103 931	
Bayern .....	1999	4 248 417	1 846 941	.	335 408	35 877	1 743 678	977 761	1 500 019	.
	2000	4 367 487	1 908 042	688 129	344 200	35 528	1 759 704	1 006 466	1 561 452	.
	2001	4 419 153	1 939 293	715 930	362 340	34 619	1 758 973	1 025 080	1 611 181	.
	2002	4 423 986	1 961 812	743 993	359 129	34 622	1 717 288	1 024 449	1 644 070	.
	2003	4 326 065	1 924 122	742 739	337 810	33 780	1 660 844	987 386	1 650 983	.
	2004	4 282 221	1 901 106	753 767	325 633	33 065	1 624 884	976 138	1 653 924	.
	2005	4 285 644	1 913 175	779 841	324 130	33 447	1 596 390	976 589	1 663 875	.
	2006	4 340 348	1 932 178	808 211	331 572	34 068	1 594 222	984 130	1 706 705	.
	2007	4 436 150	1 964 136	841 483	342 928	34 136	1 632 591	997 698	1 746 813	.
	2008	4 549 401	2 024 993	873 393	356 020	22 526	1 636 549	999 696	829 940	1 059 759
	2009	4 535 301	2 048 021	906 572	352 153	23 026	1 607 988	1 005 840	803 937	1 094 237
	2010	4 601 031	2 086 771	962 928	363 363	23 526	1 580 099	1 008 468	864 140	1 124 575
	2011	4 736 687	2 146 679	.	397 252	24 258	1 610 067	1 034 467	919 991	1 147 750
	2012	4 869 740	2 210 909	.	442 863	24 924	1 647 996	1 065 040	953 770	1 177 884
2013	4 952 048	2 255 088	1 214 065	482 681	26 298	1 667 123	1 076 218	984 250	1 198 011	
2014	5 065 073	2 310 617	1 266 080	540 008	27 623	1 699 004	1 096 036	1 018 984	1 223 308	
Deutschland .....	1999	27 418 361	11 978 718	3 677 618	1 838 739	364 145	9 907 569	6 390 825	10 682 631	.
	2000	27 841 773	12 233 279	3 928 650	1 899 058	355 021	9 929 698	6 515 457	11 017 011	.
	2001	27 798 094	12 301 352	4 501 164	1 949 462	339 668	9 737 465	6 532 605	11 198 870	.
	2002	27 659 831	12 371 820	4 632 804	1 929 543	332 611	9 420 825	6 487 956	11 327 705	.
	2003	26 949 434	12 115 783	4 579 168	1 812 806	321 134	9 054 350	6 286 110	11 290 516	.
	2004	26 547 978	11 930 340	4 653 763	1 739 097	313 943	8 787 639	6 169 102	11 249 443	.
	2005	26 299 560	11 895 163	4 775 185	1 711 997	304 155	8 553 835	6 126 842	11 189 693	.
	2006	26 533 905	11 970 784	4 946 254	1 738 958	308 209	8 480 776	6 159 587	11 401 919	.
	2007	27 050 451	12 134 454	5 129 335	1 788 184	314 311	8 597 269	6 276 516	11 662 195	.
	2008	27 695 398	12 469 559	5 330 918	1 853 767	215 523	8 642 701	6 202 860	12 634 314	.
	2009	27 603 281	12 615 297	5 537 602	1 829 757	218 503	8 482 325	6 198 230	12 704 223	.
	2010	27 966 601	12 817 300	5 840 557	1 878 869	220 705	8 412 326	6 212 539	13 121 031	.
	2011	28 643 583	13 112 153	5 669 748	2 019 039	225 994	8 578 249	6 368 584	13 470 756	.
	2012	29 280 034	13 441 817	7 297 161	2 193 332	231 083	8 732 675	6 524 891	13 791 385	.
2013	29 615 680	13 649 914	7 423 906	2 340 697	236 809	8 762 896	6 564 817	14 051 158	.	
2014	30 174 505	13 933 684	7 739 729	2 563 286	244 642	8 852 768	6 674 652	14 402 443	.	

<sup>1)</sup> nach der "Klassifikation der Wirtschaftszweige" (WZ 93, WZ 2003, WZ 2008); wegen der Umstellung auf die WZ 2008 sind die Daten der einzelnen Wirtschaftsabschnitte ab dem Jahr 2008 mit den Vorjahreszahlen nicht vergleichbar

<sup>2)</sup> in den Jahren 1999 bis 2007 "sonstige Dienstleistungen"; bei "Deutschland" alle Dienstleister

Quelle: Bayer. Landesamt für Statistik; Statistisches Bundesamt

## 19.13 Sozialversicherungspflichtig beschäftigte Arbeitnehmer <sup>1)</sup> am Wohnort

Gebiet	Jahr	Beschäftigte am 30.06.								
		insgesamt	darunter			davon im Wirtschaftsbereich				
			weiblich	Teilzeitbeschäftigte	ausländische Beschäftigte	Land- u. Forstwirtschaft, Fischerei	Produzierendes Gewerbe	Handel, Gastgewerbe u. Verkehr	Unternehmensdienstleister <sup>2)</sup>	Öffentliche und private Dienstleister
Regensburg .....	1999	41 031	19 168	.	.	.	.	.	.	.
	2000	42 270	19 808	.	.	.	.	.	.	.
	2001	43 335	20 315	.	.	.	.	.	.	.
	2002	43 586	20 660	.	.	.	.	.	.	.
	2003	42 750	20 179	8 428	3 891	114	12 571	10 109	19 956	.
	2004	42 318	20 072	8 541	3 923	98	12 352	9 898	19 970	.
	2005	41 907	19 912	8 504	3 867	106	12 293	9 771	19 735	.
	2006	42 452	20 225	8 681	3 923	110	12 452	9 860	20 029	.
	2007	44 175	20 638	9 221	4 356	115	12 715	10 158	21 187	.
	2008	45 647	21 437	9 638	4 470	83	12 740	10 056	9 140	13 627
	2009	45 211	21 624	10 053	4 251	86	12 472	10 138	8 274	14 239
	2010	46 815	22 293	10 453	4 563	93	12 180	10 372	9 336	14 832
	2011	49 455	23 382	11 419	5 210	96	12 707	10 841	10 288	15 522
	2012	51 440	24 368	.	5 720	82	13 181	11 202	10 841	16 128
	2013	52 503	25 075	14 565	6 141	88	13 427	11 498	10 897	16 588
	2014	54 480	25 895	14 903	6 796	100	13 945	11 588	11 378	17 466
Oberpfalz .....	1999	360 344	151 512	.	.	.	.	.	.	.
	2000	367 815	155 997	.	.	.	.	.	.	.
	2001	370 805	159 053	.	.	.	.	.	.	.
	2002	371 243	161 104	.	.	.	.	.	.	.
	2003	364 911	158 403	57 427	11 448	2 609	159 707	77 527	125 043	.
	2004	363 010	157 001	58 531	11 204	2 417	156 997	77 042	126 505	.
	2005	361 247	156 799	59 828	10 874	2 450	154 870	76 645	127 239	.
	2006	366 954	158 894	62 159	11 213	2 526	156 204	77 547	130 632	.
	2007	376 081	161 836	65 973	12 039	2 641	159 954	78 787	134 653	.
	2008	384 981	166 717	69 984	12 662	1 914	161 883	79 325	51 894	89 877
	2009	381 968	168 198	73 435	12 275	1 911	159 713	80 168	47 395	92 765
	2010	389 427	172 170	76 322	13 122	1 926	158 341	80 897	52 893	95 356
	2011	401 074	177 419	81 016	15 017	1 972	162 439	82 697	56 892	97 068
	2012	409 434	182 137	.	17 148	2 008	165 373	84 353	58 083	99 518
	2013	414 862	185 802	103 760	19 356	2 195	167 267	85 504	59 224	100 574
	2014	427 472	191 580	106 834	21 715	2 333	169 590	86 635	61 805	107 089
Bayern .....	1999	4 205 847	1 847 178	.	.	.	.	.	.	.
	2000	4 246 282	1 875 098	682 598	.	.	.	.	.	.
	2001	4 282 713	1 901 637	709 633	.	.	.	.	.	.
	2002	4 342 635	1 939 070	741 864	.	.	.	.	.	.
	2003	4 254 687	1 904 023	740 847	331 876	32 971	1 623 664	970 062	1 638 983	.
	2004	4 218 086	1 882 981	751 819	322 942	32 396	1 591 311	958 767	1 642 798	.
	2005	4 221 171	1 897 626	777 758	317 053	32 770	1 564 645	956 097	1 652 971	.
	2006	4 270 495	1 915 122	805 033	325 893	33 259	1 561 083	963 383	1 694 100	.
	2007	4 363 559	1 947 822	837 529	338 280	33 372	1 597 962	979 039	1 731 860	.
	2008	4 476 880	2 010 223	869 900	352 530	21 897	1 600 131	978 034	817 511	1 056 973
	2009	4 468 818	2 034 530	903 120	349 720	22 436	1 573 471	985 425	795 517	1 090 349
	2010	4 537 720	2 074 103	958 487	361 272	22 977	1 548 163	988 839	854 972	1 121 269
	2011	4 665 735	2 132 668	.	392 380	23 750	1 576 326	1 013 961	906 435	1 144 363
	2012	4 795 485	2 196 710	.	433 763	24 419	1 612 378	1 043 732	938 796	1 175 229
	2013	4 880 438	2 241 760	1 207 333	473 685	25 795	1 630 488	1 057 547	970 599	1 194 896
	2014	4 987 760	2 295 883	1 258 377	510 195	26 890	1 661 202	1 076 999	1 002 161	1 219 824
Deutschland .....	1999	27 359 641	12 020 805	.	1 824 387	364 145	9 907 569	6 390 825	10 682 631	.
	2000	27 666 409	12 230 403	.	1 852 254	355 021	9 929 698	6 515 457	11 017 011	.
	2001	27 650 301	12 318 432	.	1 878 411	339 668	9 737 465	6 532 605	11 198 870	.
	2002	27 433 796	12 347 045	.	1 863 672	332 611	9 420 825	6 487 956	11 327 705	.
	2003	26 822 491	12 136 519	.	1 779 575	321 134	9 054 350	6 286 110	11 290 516	.
	2004	26 405 289	11 942 805	.	1 721 262	313 943	8 787 639	6 169 102	11 249 443	.
	2005	26 060 665	11 853 213	.	1 674 349	304 155	8 553 835	6 126 842	11 189 693	.
	2006	26 231 091	11 888 888	.	1 705 213	308 209	8 480 776	6 159 587	11 401 919	.
	2007	26 738 879	12 046 893	.	1 762 971	314 311	8 597 269	6 276 516	11 662 195	.
	2008	27 342 716	12 356 556	4 989 895	1 827 128	320 040	8 724 350	6 380 651	12 032 674	.
	2009	27 263 255	12 512 666	5 188 276	1 804 706	218 551	8 492 543	6 250 708	12 418 294	.
	2010	27 599 714	12 698 467	5 375 265	1 854 158	220 759	8 414 396	6 256 932	12 818 400	.
	2011	28 271 049	12 989 451	5 655 620	1 988 193	225 673	8 580 380	6 412 024	13 163 266	.
	2012	28 802 218	13 257 395	.	2 150 691	230 576	8 722 505	6 548 799	13 418 708	.
	2013	29 145 018	13 474 376	7 474 205	2 297 164	236 410	8 756 699	6 604 383	13 671 426	.
	2014	29 970 485	13 865 413	.	2 429 497	.	.	.	.	.

<sup>1)</sup> nach der "Klassifikation der Wirtschaftszweige" (WZ 93, WZ 2003, WZ 2008); wegen der Umstellung auf die WZ 2008 sind die Daten der einzelnen Wirtschaftsabschnitte ab dem Jahr 2008 mit den Vorjahreszahlen nicht vergleichbar

<sup>2)</sup> in den Jahren 1999 bis 2007 "sonstige Dienstleistungen"; bei "Deutschland" alle Dienstleister

Quelle: Bayer. Landesamt für Statistik; Statistisches Bundesamt

19.14 Verarbeitendes Gewerbe <sup>1)</sup>

Gebiet	Jahr	Betriebe 2)	Beschäftigte			Bruttoentgelte		Gesamtumsatz		Auslandsumsatz	
			insgesamt in 1 000	je Betrieb	je 1 000 Ein- wohner 3)	insgesamt in Mrd. €	je Be- schäf- tigten in 1 000 €	insgesamt in Mrd. €	je Be- schäf- tigten in 1 000 €	insgesamt in Mrd. €	je Be- schäf- tigten in 1 000 €
Regensburg .....	1995	95	24,8	261	197	0,9	34,9	5,5	221,8		
	1997	87	23,9	274	191	0,9	38,8	8,2	342,0	4,2	177,4
	1999	90	27,6	307	221	1,1	39,7	11,3	408,8	6,4	230,5
	2000	85	28,8	339	230	1,2	40,6	9,4	327,6	4,4	152,9
	2001	84	30,0	358	238	1,3	42,4	10,0	334,3	5,3	178,0
	2002	81	28,0	346	219	1,3	46,3	11,6	415,3	6,7	238,0
	2003	77	28,8	374	225	1,4	47,6	11,6	403,1	7,1	245,7
	2004	77	29,4	382	228	1,4	49,1	10,5	357,6	6,3	214,6
	2005	77	29,7	386	230	1,5	50,1	12,1	407,8	6,4	216,6
	2006	76	29,6	390	227	1,5	51,4	12,1	407,4	6,6	221,4
	2007	75	29,6	395	224	1,5	52,3	14,2	478,9	8,2	277,9
	2008	75	29,2	390	220	1,6	53,2	13,8	472,8	7,9	269,8
	2009	73	28,1	385	210	1,5	53,6	11,3	402,2	6,3	224,1
	2010	68	27,3	402	202	1,5	56,6	12,0	441,1	6,6	241,6
	2011	67	28,3	422	208	1,6	58,2	11,6	411,1	6,7	237,3
2012	67	28,4	424	207	1,7	60,7	12,5	438,6	7,4	259,7	
2013	68	29,0	426	208	1,8	62,1	12,3	424,0	7,8	270,1	
2014	66	29,6	448	209	1,9	65,4	12,3	415,0	7,9	265,5	
Oberpfalz .....	1995	785	107,6	137	102	2,9	27,3	13,2	122,5		
	1997	748	102,3	137	96	3,5	34,4	17,5	170,9	7,1	69,8
	1999	791	109,0	138	102	3,3	30,7	21,5	197,5	9,4	86,7
	2000	771	112,8	146	105	3,6	31,5	20,8	184,6	8,0	70,6
	2001	763	115,3	151	107	3,8	32,9	22,1	191,8	9,1	79,3
	2002	744	111,1	149	102	3,8	34,1	23,7	213,1	10,8	96,9
	2003	752	111,6	148	102	3,9	35,0	24,3	218,1	11,5	103,1
	2004	739	112,5	152	103	4,0	35,9	24,1	214,1	11,4	100,9
	2005	728	112,4	154	103	4,1	36,6	26,6	236,9	12,3	109,6
	2006	710	113,6	160	104	4,3	37,5	27,5	242,2	12,9	114,0
	2007	725	120,4	166	111	4,5	37,3	31,2	259,1	15,2	125,9
	2008	724	122,9	170	113	4,7	38,1	31,5	256,0	15,6	126,8
	2009	719	118,4	165	109	4,5	38,0	25,9	218,3	12,1	102,2
	2010	708	118,6	167	110	4,7	39,2	28,8	243,1	13,7	115,9
	2011	706	124,7	177	116	5,0	40,1	30,7	246,2	15,3	122,8
2012	706	125,6	178	117	5,2	41,5	31,8	253,3	16,4	130,8	
2013	706	127,1	180	118	5,4	42,3	31,6	248,7	16,7	131,7	
2014	706	130,0	184	120	5,7	43,8	31,7	244,1	16,7	128,6	
Bayern .....	1995	8 442	1 237,6	147	104	38,7	31,3	182,0	147,0	59,9	48,4
	1997	8 013	1 168,3	146	97	38,6	33,0	200,3	171,4	72,9	62,4
	1999	8 223	1 190,4	145	98	41,1	34,6	222,3	186,7	84,1	70,7
	2000	8 057	1 207,5	150	99	43,0	35,6	246,6	204,2	99,5	82,4
	2001	8 013	1 218,9	152	99	44,6	36,6	253,2	207,7	105,1	86,3
	2002	7 915	1 186,3	150	96	44,4	37,5	255,8	215,6	112,1	94,5
	2003	7 934	1 180,8	149	95	45,0	38,1	261,1	221,1	115,6	97,9
	2004	7 786	1 164,4	150	94	45,4	39,0	280,8	241,2	126,1	108,3
	2005	7 658	1 151,3	150	92	45,9	39,9	290,3	252,1	131,8	114,5
	2006	7 488	1 155,2	154	93	46,9	40,6	312,3	270,3	146,5	126,8
	2007	7 598	1 204,6	159	96	49,6	41,2	330,6	274,4	159,0	132,0
	2008	7 547	1 227,8	163	98	51,7	42,1	333,4	271,6	159,6	130,0
	2009	7 298	1 137,0	156	91	46,7	41,1	273,7	240,7	133,5	117,4
	2010	7 134	1 138,1	160	91	48,1	42,2	310,0	272,4	159,2	139,9
	2011	7 048	1 175,9	167	94	51,6	43,9	333,7	283,8	170,1	144,6
2012	7 041	1 196,6	170	96	53,7	44,9	336,8	281,5	172,7	144,3	
2013	7 010	1 199,0	171	95	56,0	46,7	339,2	282,9	177,1	147,7	
2014	6 996	1 221,5	175	97	58,7	48,0	328,6	269,0	168,2	137,7	
Deutschland .....	1995	47 919	6 778,5	141	83	211,8	31,2	1 060,2	156,4	300,8	44,4
	1997	46 033	6 310,9	137	77	206,9	32,8	1 117,8	177,1	356,3	56,5
	1999	48 934	6 368,1	130	78	215,2	33,8	1 196,3	187,9	408,7	64,2
	2000	48 913	6 374,8	130	78	221,1	34,7	1 306,7	205,0	474,0	74,4
	2001	49 116	6 392,7	130	78	226,4	35,4	1 346,4	210,6	498,3	78,0
	2002	49 960	6 295,0	126	76	226,9	36,0	1 340,4	212,9	508,0	80,7
	2003	48 417	6 132,8	127	74	225,9	36,8	1 348,1	219,8	513,9	83,8
	2004	47 973	6 015,3	125	73	226,0	37,6	1 423,4	236,6	564,0	93,8
	2005	47 281	5 927,7	125	72	226,2	38,2	1 488,6	251,1	603,6	101,8
	2006	46 439	5 893,4	127	72	230,0	39,0	1 588,5	269,5	666,3	113,1
	2007	46 583	6 068,8	130	74	238,8	39,3	1 691,7	278,8	729,0	120,1
	2008	45 192	6 006,0	133	73	240,2	40,0	1 685,9	280,7	731,4	121,8
	2009	45 231	5 734,1	127	70	225,7	39,4	1 377,1	240,2	583,5	101,8
	2010	44 687	5 715,6	128	70	231,2	40,5	1 575,6	275,7	698,9	122,3
	2011	44 865	5 901,2	132	73	247,7	42,0	1 749,8	296,5	775,6	131,4
2012	45 274	5 985,4	132	74	259,2	43,3	1 755,5	293,3	789,0	131,8	
2013	45 424	6 007,8	132	74	267,8	44,6	1 750,1	291,3	800,8	133,3	
2014	45 253	6 074,9	134	75	277,6	45,7	1 760,1	289,7	815,6	134,3	

1) Betriebe von Unternehmen mit 20 und mehr Beschäftigten

2) im Jahresdurchschnitt

3) Bevölkerung am Ort der Hauptwohnung (siehe Seite 54)

Quelle: Bayerisches Landesamt für Statistik; Statistisches Bundesamt

19.15 Bruttoinlandsprodukt (BIP) <sup>1)</sup>

Gebiet	Jahr	Bruttoinlandsprodukt zu Marktpreisen								
		insgesamt			je Erwerbstätigen			je Einwohner <sup>2)</sup>		
		in Mio. €	1991 = 100	Anteil an Deutsch- land in %	in €	1991 = 100	Deutsch- land = 100	in €	1991 = 100	Deutsch- land = 100
Regensburg .....	1991	5 281	100,0	0,3	44 642	100,0	112,6	43 165	100,0	225,0
	1993	5 732	108,5	0,3	47 814	107,1	106,2	45 898	106,3	219,6
	1995	6 217	117,7	0,3	50 613	113,4	103,5	49 418	114,5	218,3
	1997	6 579	124,6	0,3	54 280	121,6	107,0	52 563	121,8	225,5
	1999	7 244	137,2	0,4	55 985	125,4	108,4	57 946	134,2	237,8
	2001	7 145	135,3	0,3	53 745	120,4	98,3	56 547	131,0	213,9
	2003	7 599	143,9	0,3	57 788	129,4	102,2	59 209	137,2	220,4
	2005	8 127	153,9	0,4	61 973	138,8	106,1	62 888	145,7	225,7
	2007	9 513	180,1	0,4	70 343	157,6	113,0	72 221	167,3	236,7
	2009	9 017	170,7	0,4	65 941	147,7	109,8	67 518	156,4	225,0
	2010	10 311	195,2	0,4	75 190	168,4	119,7	76 575	177,4	243,0
	2011	10 852	205,5	0,4	77 206	172,9	118,9	79 925	185,2	242,2
	2012	10 826	205,0	0,4	75 573	169,3	115,5	78 773	182,5	234,7
	2013	10 800	204,5	0,4	74 247	166,3	111,7	77 479	179,5	226,4
	2014	.	.	.	.	.	.	.	.	.
Oberpfalz .....	1991	19 993	100,0	1,3	39 471	100,0	99,6	19 701	100,0	102,7
	1993	21 764	108,9	1,3	42 814	108,5	95,1	20 999	106,6	100,5
	1995	23 395	117,0	1,3	45 405	115,0	92,9	22 260	113,0	98,3
	1997	24 565	122,9	1,3	48 129	121,9	94,9	23 122	117,4	99,2
	1999	26 916	134,6	1,3	50 296	127,4	97,4	25 126	127,5	103,1
	2001	26 808	134,1	1,2	48 489	122,8	88,7	24 772	125,7	93,7
	2003	27 749	138,8	1,3	51 056	129,4	90,3	25 471	129,3	94,8
	2005	29 171	145,9	1,3	53 906	136,6	92,3	26 763	135,8	96,0
	2007	32 222	161,2	1,3	57 677	146,1	92,7	29 634	150,4	97,1
	2009	32 134	160,7	1,3	56 483	143,1	94,0	29 692	150,7	99,0
	2010	34 512	172,6	1,3	60 259	152,7	95,9	31 923	162,0	101,3
	2011	36 696	183,5	1,4	62 720	158,9	96,6	33 946	172,3	102,9
	2012	37 499	187,6	1,4	63 309	160,4	96,8	34 637	175,8	103,2
	2013	38 164	190,9	1,4	63 892	161,9	96,2	35 162	178,5	102,8
	2014	.	.	.	.	.	.	.	.	.
Bayern .....	1991	252 872	100,0	16,5	41 953	100,0	105,8	21 938	100,0	114,3
	1993	275 537	109,0	16,2	45 524	108,5	101,1	23 314	106,3	111,5
	1995	295 806	117,0	16,0	48 949	116,7	100,1	24 745	112,8	109,3
	1997	308 370	121,9	16,1	51 164	122,0	100,9	25 578	116,6	109,7
	1999	329 847	130,4	16,5	52 773	125,8	102,2	27 221	124,1	111,7
	2001	371 928	147,1	17,1	57 344	136,7	104,9	30 286	138,1	114,6
	2003	377 770	149,4	17,0	59 118	140,9	104,5	30 471	138,9	113,4
	2005	396 308	156,7	17,2	61 741	147,2	105,7	31 818	145,0	114,2
	2007	432 726	171,1	17,2	65 508	156,1	105,2	34 605	157,7	113,4
	2009	425 750	168,4	17,3	63 279	150,8	105,3	34 049	155,2	113,5
	2010	449 125	177,6	17,4	66 281	158,0	105,5	35 865	163,5	113,8
	2011	478 591	189,3	17,7	69 290	165,2	106,7	38 094	173,6	115,4
	2012	490 892	194,1	17,9	69 953	166,7	106,9	38 864	177,2	115,8
	2013	504 282	199,4	17,9	71 209	169,7	107,2	39 691	180,9	116,0
	2014	521 932	206,4	18,0	72 874	173,7	107,0	.	.	.
Deutschland .....	1991	1 534 600	100,0	100,0	39 641	100,0	100,0	19 186	100,0	100,0
	1993	1 696 900	110,6	100,0	45 017	113,6	100,0	20 903	108,9	100,0
	1995	1 848 500	120,5	100,0	48 900	123,4	100,0	22 636	118,0	100,0
	1997	1 912 600	124,6	100,0	50 711	127,9	100,0	23 310	121,5	100,0
	1999	2 000 200	130,3	100,0	51 657	130,3	100,0	24 367	127,0	100,0
	2001	2 176 810	141,8	100,0	54 681	137,9	100,0	26 437	137,8	100,0
	2003	2 217 050	144,5	100,0	56 557	142,7	100,0	26 867	140,0	100,0
	2005	2 297 820	149,7	100,0	58 430	147,4	100,0	27 864	145,2	100,0
	2007	2 510 110	163,6	100,0	62 247	157,0	100,0	30 513	159,0	100,0
	2009	2 456 660	160,1	100,0	60 077	151,6	100,0	30 005	156,4	100,0
	2010	2 576 220	167,9	100,0	62 804	158,4	100,0	31 511	164,2	100,0
	2011	2 699 100	175,9	100,0	64 929	163,8	100,0	33 005	172,0	100,0
	2012	2 749 900	179,2	100,0	65 422	165,0	100,0	33 569	175,0	100,0
	2013	2 809 480	183,1	100,0	66 448	167,6	100,0	34 219	178,4	100,0
	2014	2 903 790	189,2	100,0	68 081	171,7	100,0	35 237	183,7	100,0

<sup>1)</sup> Ergebnisse nach dem revidierten Europäischen System Volkswirtschaftlicher Gesamtrechnungen (ESVG 1995);

das Bruttoinlandsprodukt ist derjenige Teil der wirtschaftl. Leistung einer Volkswirtschaft (Marktwert der Waren und Dienstleistungen), der während eines Beobachtungszeitraums innerhalb der Landesgrenzen erbracht wird, gleichgültig ob durch In- oder Ausländer erstellt

<sup>2)</sup> Bevölkerung am Ort der Hauptwohnung (siehe Seite 54)

Quelle: Bayerisches Landesamt für Statistik

19.16 Bruttowertschöpfung (BWS) <sup>1)</sup>

Gebiet	Jahr	Bruttowertschöpfung in Mio. €							davon Handel
		ins- gesamt	Land- u. Forst- wirtschaft, Fischerei	Pro- duzie- rendes Gewerbe	darunter		Dienst- leistungs- bereiche zu- sammen	Handel, Gast- gewerbe u. Verkehr	
					Verarb. Gewerbe	Bau- gewerbe			
Regensburg .....	1991	4 789	5	1 772	1 241	.	3 011	.	.
	1993	5 187	4	1 899	1 328	.	3 284	.	.
	1995	5 623	5	2 064	1 528	.	3 553	.	.
	1997	5 958	5	2 269	1 776	.	3 684	1 016	.
	1999	6 518	4	2 422	1 924	.	4 093	1 119	.
	2001	6 456	37	2 393	2 063	.	4 027	1 056	.
	2003	6 862	42	2 630	2 372	.	4 190	1 093	.
	2005	7 353	34	3 024	2 731	.	4 295	1 120	.
	2007	8 558	21	3 996	3 630	.	4 541	1 175	.
	2009	8 089	18	3 490	3 094	.	4 581	1 158	.
	2010	9 275	15	4 561	4 185	.	4 699	1 168	.
	2011	9 747	24	4 808	4 434	.	4 915	1 250	.
	2012	9 725	21	4 663	4 246	.	5 041	1 295	.
	2013	9 709	21	4 493	4 033	.	5 195	1 310	.
	2014	.	.	.	.	.	.	.	.
Oberpfalz .....	1991	18 129	502	7 314	5 253	.	10 313	.	.
	1993	19 694	446	7 585	5 217	.	11 663	.	.
	1995	21 158	507	7 864	5 545	.	12 787	.	.
	1997	22 248	510	8 155	6 004	.	13 583	3 461	.
	1999	24 218	487	8 792	6 392	.	14 939	3 754	.
	2001	24 222	577	8 951	6 859	.	14 694	3 985	.
	2003	25 057	454	9 010	7 065	.	15 593	4 233	.
	2005	26 394	402	9 930	7 825	.	16 061	4 319	.
	2007	28 988	507	11 556	9 308	.	16 925	4 605	.
	2009	28 824	410	10 917	8 509	.	17 496	4 655	.
	2010	31 044	393	12 884	10 152	.	17 766	4 635	.
	2011	32 957	548	13 756	11 094	.	18 653	4 917	.
	2012	33 685	600	14 064	11 281	.	19 020	5 021	.
	2013	34 308	557	14 195	11 152	.	19 556	5 116	.
	2014	.	.	.	.	.	.	.	.
Bayern .....	1991	229 419	3 572	83 118	62 628	14 669	142 730	46 652	.
	1993	249 409	3 241	83 373	59 686	17 603	162 796	49 292	.
	1995	267 553	3 714	86 641	62 988	16 855	177 198	52 985	.
	1997	279 265	3 771	87 802	65 399	15 060	187 692	55 015	.
	1999	296 622	3 666	92 791	69 495	16 085	200 165	59 537	.
	2001	336 061	4 475	104 580	81 296	16 385	227 006	69 360	.
	2003	341 132	3 600	103 304	81 296	15 318	234 228	70 043	.
	2005	358 572	3 285	109 866	87 551	14 750	245 421	72 312	.
	2007	389 297	4 006	124 842	100 361	15 774	260 449	77 328	.
	2009	381 891	3 279	116 402	89 022	17 188	262 211	78 639	39 020
	2010	403 991	3 190	133 621	103 983	19 234	267 181	78 984	39 257
	2011	429 826	4 037	145 841	116 047	20 207	279 948	85 423	42 100
	2012	440 962	4 088	150 309	118 327	21 084	286 564	89 154	42 019
	2013	453 329	4 075	155 656	120 190	23 195	293 599	91 033	43 014
	2014	469 445	3 916	161 035	124 220	24 813	304 493	94 138	.
Deutschland .....	1991	1 393 400	16 960	505 860	370 550	84 900	870 580	278 200	141 470
	1993	1 535 990	16 050	510 290	350 220	106 640	1 009 650	301 480	151 540
	1995	1 671 950	18 300	540 790	367 680	116 110	1 112 860	328 490	169 560
	1997	1 732 080	19 630	537 630	374 650	106 150	1 174 820	340 840	173 300
	1999	1 798 720	19 050	547 060	389 340	101 080	1 232 610	357 420	178 660
	2001	1 966 887	23 131	589 656	443 228	93 011	1 354 100	417 465	206 293
	2003	2 002 029	17 859	582 832	441 493	85 803	1 401 338	421 824	213 348
	2005	2 079 023	16 226	608 391	463 423	80 884	1 454 406	438 567	218 017
	2007	2 258 193	19 067	686 441	525 844	87 799	1 552 685	477 217	231 719
	2009	2 203 589	16 698	609 800	435 451	92 000	1 577 091	478 181	237 862
	2010	2 317 328	17 174	695 084	509 575	100 567	1 605 070	473 719	229 920
	2011	2 424 083	19 529	738 262	551 314	107 437	1 666 292	502 384	244 397
	2012	2 470 199	21 581	757 932	558 745	111 984	1 690 686	507 201	239 171
	2013	2 525 612	21 657	775 658	561 285	116 493	1 728 297	511 338	239 785
	2014	2 611 774	20 096	802 163	581 001	125 470	1 789 515	526 585	244 847

<sup>1)</sup> Ergebnisse nach dem revidierten Europäischen System Volkswirtschaftlicher Gesamtrechnungen (ESVG 1995); die Bruttowertschöpfung der Wirtschaftsbereiche wird in der Regel durch Abzug der Vorleistungen von den Produktionswerten ermittelt



Bruttowertschöpfung in Mio. €										Jahr	Gebiet
davon im Wirtschaftsabschnitt											
davon		Finanzierung, Vermietung, Unternehm.-dienstleister	darunter		Öffentl. u. private Dienstleister	davon					
Gastgewerbe	Information und Kommunikation		Kredit und Versicherungsgewerbe	Grundstückswesen; Vermietung		Öffentl. Verw. Verteidigung; Sozialvers.	Erziehung und Unterricht	Gesundheits- u. Veterinärwesen	sonstige Öffentl. u. priv. Dienstleister		
.	.	.	.	.	.	.	.	.	.	1991	Regensburg
.	.	.	.	.	.	.	.	.	.	1993	
.	.	.	.	.	.	.	.	.	.	1995	
.	.	1 258	.	.	1 410	.	.	.	.	1997	
.	.	1 426	.	.	1 547	.	.	.	.	1999	
.	.	1 348	.	.	1 623	.	.	.	.	2001	
.	.	1 365	.	.	1 731	.	.	.	.	2003	
.	.	1 446	.	.	1 730	.	.	.	.	2005	
.	.	1 586	.	.	1 780	.	.	.	.	2007	
.	.	1 527	.	.	1 896	.	.	.	.	2009	
.	.	1 628	.	.	1 903	.	.	.	.	2010	
.	.	1 670	.	.	1 994	.	.	.	.	2011	
.	.	1 680	.	.	2 066	.	.	.	.	2012	
.	.	1 715	.	.	2 170	.	.	.	.	2013	
.	.	.	.	.	.	.	.	.	.	2014	
.	.	.	.	.	.	.	.	.	.	1991	Oberpfalz
.	.	.	.	.	.	.	.	.	.	1993	
.	.	.	.	.	.	.	.	.	.	1995	
.	.	5 240	.	.	4 882	.	.	.	.	1997	
.	.	5 036	.	.	5 348	.	.	.	.	1999	
.	.	5 589	.	.	5 120	.	.	.	.	2001	
.	.	5 908	.	.	5 452	.	.	.	.	2003	
.	.	6 206	.	.	5 536	.	.	.	.	2005	
.	.	6 629	.	.	5 692	.	.	.	.	2007	
.	.	6 763	.	.	6 078	.	.	.	.	2009	
.	.	6 869	.	.	6 263	.	.	.	.	2010	
.	.	7 301	.	.	6 435	.	.	.	.	2011	
.	.	7 435	.	.	6 564	.	.	.	.	2012	
.	.	7 647	.	.	6 792	.	.	.	.	2013	
.	.	.	.	.	.	.	.	.	.	2014	
.	.	54 412	.	.	41 666	.	.	.	.	1991	Bayern
.	.	66 056	.	.	47 447	.	.	.	.	1993	
.	.	72 356	.	.	51 858	.	.	.	.	1995	
.	.	77 893	.	.	54 783	.	.	.	.	1997	
.	.	82 359	.	.	58 269	.	.	.	.	1999	
.	.	94 060	.	.	63 586	.	.	.	.	2001	
.	.	96 970	.	.	67 216	.	.	.	.	2003	
.	.	104 378	.	.	68 731	.	.	.	.	2005	
.	.	112 175	.	.	70 946	.	.	.	.	2007	
6 252	20 071	107 774	20 493	47 738	75 797	20 766	15 054	24 629	15 348	2009	
6 634	19 059	109 667	19 799	47 593	78 530	21 205	15 691	25 905	15 729	2010	
7 087	21 397	113 570	18 418	50 833	80 955	21 449	16 483	26 651	16 372	2011	
7 688	24 206	114 557	18 957	49 820	82 854	22 144	16 611	27 512	16 587	2012	
8 070	24 249	116 394	18 785	50 556	86 171	22 996	17 086	28 708	17 381	2013	
.	.	120 270	.	.	90 085	.	.	.	.	2014	
19 860	50 740	312 130	63 190	122 050	280 250	94 480	56 430	71 010	58 330	1991	Deutschland
23 250	59 880	382 850	74 970	155 350	325 320	107 060	66 540	86 210	65 510	1993	
25 580	63 830	427 110	78 770	184 930	357 260	113 600	72 600	99 930	71 130	1995	
26 530	68 420	456 540	87 670	194 150	377 440	116 140	77 170	109 300	74 830	1997	
29 100	74 740	481 980	98 110	193 420	393 210	118 660	81 570	114 180	78 800	1999	
31 770	95 054	518 723	87 836	219 128	417 912	126 693	85 569	122 369	83 281	2001	
30 734	89 836	541 563	99 072	226 524	437 951	130 453	88 862	132 666	85 970	2003	
31 340	95 422	565 451	109 188	234 449	450 388	130 800	91 585	138 484	89 519	2005	
33 543	106 946	611 448	103 085	260 450	464 020	133 832	93 988	142 706	93 494	2007	
31 964	104 096	603 373	104 091	267 112	495 537	143 568	100 035	156 562	95 372	2009	
33 609	102 803	619 875	105 628	269 008	511 476	146 961	103 622	164 124	96 769	2010	
35 975	111 945	636 593	100 518	281 722	527 315	149 328	108 101	170 477	99 409	2011	
38 194	117 214	640 357	102 426	277 475	543 128	152 853	111 010	177 888	101 377	2012	
39 554	117 975	654 807	103 167	281 341	562 152	156 703	114 179	187 507	103 763	2013	
41 921	122 282	678 380	104 278	289 872	584 550	.	.	.	107 960	2014	

Quelle: Bayerisches Landesamt für Statistik; Statistisches Bundesamt

19.17 Arbeitslose und gemeldete Stellen <sup>1)</sup>

Gebiet	Jahr	Arbeitslose			Arbeitslosenquote <sup>2)</sup>	Arbeitslosenquote <sup>3)</sup>	gemeldete Stellen	
		insgesamt	darunter				insgesamt	auf 1 000 Arbeitslose
			Männer	Frauen				
Regensburg <sup>4)</sup> ....	1987	10 465	5 182	5 283	.	10,9	678	65
	1990	8 360	3 681	4 678	.	7,4	1 354	162
	1995	9 678	5 001	4 677	.	7,8	1 443	149
	2000	9 869	5 131	4 738	6,5	7,3	2 311	234
	2001	9 858	5 148	4 710	6,3	7,0	2 118	215
	2002	10 381	5 767	4 614	6,5	7,2	1 897	183
	2003	11 174	6 278	4 896	6,9	7,7	1 490	133
	2004	11 186	6 192	4 994	6,8	7,6	1 332	119
	2005	12 259	6 546	5 713	7,5	8,3	1 444	118
	2006	11 058	5 829	5 228	6,7	7,5	2 315	209
	2007	8 612	4 300	4 312	5,1	5,8	2 522	293
	2008	7 130	3 736	3 393	4,2	4,8	1 866	262
	2009	8 767	4 975	3 792	5,1	5,8	1 351	154
	2010	7 435	4 126	3 309	4,3	4,9	1 564	210
	2011	5 804	3 107	2 697	3,3	3,8	2 239	386
	2012	5 678	3 025	2 653	3,2	3,6	2 553	450
	2013	6 338	3 456	2 882	3,5	4,0	2 178	344
2014	6 079	3 329	2 751	3,3	3,7	2 285	376	
Oberpfalz .....	1987	.	.	.	.	.	.	.
	1990	.	.	.	.	.	.	.
	1995	.	.	.	.	.	.	.
	2000	33 931	17 605	16 326	6,4	7,2	.	.
	2001	34 264	18 250	16 014	6,3	7,0	.	.
	2002	37 526	20 879	16 647	6,8	7,6	.	.
	2003	42 941	24 244	18 696	7,7	8,6	.	.
	2004	42 737	23 796	18 941	7,6	8,5	.	.
	2005	48 560	25 462	23 098	8,7	9,7	.	.
	2006	42 223	21 430	20 793	7,5	8,4	.	.
	2007	32 645	15 367	17 278	5,7	6,5	.	.
	2008	25 452	12 794	12 658	4,4	5,0	.	.
	2009	29 879	16 637	13 242	5,1	5,9	.	.
	2010	26 239	14 432	11 807	4,5	5,1	.	.
2011	21 137	11 306	9 831	3,6	4,1	.	.	
2012	20 601	11 079	9 522	3,5	4,0	.	.	
2013	22 297	12 319	9 978	3,7	4,2	.	.	
2014	21 404	11 870	9 533	3,5	4,0	.	.	
Bayern .....	1987	306 574	157 906	148 668	.	6,6	32 866	107
	1990	240 745	115 264	125 481	.	5,1	71 131	295
	1995	355 881	192 770	163 111	6,0	7,0	56 603	159
	2000	339 537	178 183	161 354	5,5	6,3	89 588	264
	2001	332 569	176 519	156 050	5,3	6,0	83 001	250
	2002	386 696	212 254	174 442	6,0	6,9	65 845	170
	2003	447 262	247 759	199 503	6,9	7,9	45 871	103
	2004	449 680	246 043	203 637	6,9	7,9	33 620	75
	2005	504 980	262 944	242 036	7,8	8,9	39 774	79
	2006	446 461	224 106	222 355	6,8	7,8	51 286	115
	2007	349 859	166 961	182 897	5,3	6,1	62 839	180
	2008	276 333	136 897	139 436	4,2	4,8	54 736	198
	2009	319 159	173 660	145 499	4,8	5,5	40 362	126
	2010	299 396	160 706	138 690	4,5	5,1	50 336	168
2011	254 287	131 988	122 299	3,8	4,3	67 074	264	
2012	248 840	130 131	118 709	3,7	4,2	70 082	282	
2013	264 523	141 033	123 490	3,8	4,4	64 412	244	
2014	264 603	141 389	123 215	3,8	4,3	73 092	276	
Deutschland .....	1987	.	.	.	.	.	.	.
	1990	.	.	.	.	.	.	.
	1995	3 611 921	1 850 610	1 761 311	9,4	10,4	321 306	89
	2000	3 889 695	2 053 377	1 836 317	9,6	10,7	450 063	116
	2001	3 852 564	2 063 852	1 788 712	9,4	10,3	434 037	113
	2002	4 061 345	2 239 919	1 821 426	9,8	10,8	374 963	92
	2003	4 376 795	2 446 215	1 930 580	10,5	11,6	269 836	62
	2004	4 381 281	2 448 719	1 932 563	10,5	11,7	206 850	47
	2005	4 860 909	2 603 003	2 257 639	11,7	13,0	255 758	53
	2006	4 487 305	2 337 511	2 149 729	10,8	12,0	354 287	79
	2007	3 760 076	1 893 285	1 866 719	9,0	10,1	423 432	113
	2008	3 258 453	1 662 822	1 595 621	7,8	8,7	389 045	119
	2009	3 414 531	1 862 683	1 551 848	8,1	9,1	300 641	88
	2010	3 238 421	1 759 672	1 478 749	7,7	8,6	359 348	111
2011	2 975 836	1 585 928	1 389 908	7,1	7,9	466 289	157	
2012	2 896 985	1 550 309	1 346 676	6,8	7,6	477 528	165	
2013	2 950 250	1 597 056	1 353 194	6,9	7,7	434 353	147	
2014	2 898 388	1 565 074	1 333 314	6,7	7,5	490 310	169	

<sup>1)</sup> im Jahresdurchschnitt<sup>3)</sup> Arbeitslose in % der abhängigen zivilen Erwerbspersonen<sup>2)</sup> Arbeitslose in % aller zivilen Erwerbspersonen<sup>4)</sup> Bezirk der Hauptagentur für Arbeit (Stadt und Landkreis Regensburg)

Quelle: Bundesagentur für Arbeit, Nürnberg; Bayerisches Landesamt für Statistik; Statistisches Bundesamt

## 19.18 Einkommen der privaten Haushalte

Gebiet	Jahr	Primäreinkommen <sup>1)</sup> der privaten Haushalte					Verfügbares <sup>2)</sup> Einkommen				
		insgesamt		je Einwohner <sup>3)</sup>			insgesamt		je Einwohner <sup>3)</sup>		
		in Mio. €	1991 = 100	in €	1991 = 100	Deutsch- land = 100	in Mio. €	1991 = 100	in €	1991 = 100	Deutsch- land = 100
Regensburg .....	1991	1 888	100.0	15 433	100.0	104	1 640	100.0	13 403	100.0	107
	1998	2 375	125.8	18 985	123.0	106	2 058	125.5	16 454	122.8	108
	1999	2 457	130.1	19 655	127.4	107	2 103	128.2	16 820	125.5	107
	2000	2 676	141.7	21 382	138.5	114	2 254	137.5	18 014	134.4	114
	2001	2 783	147.4	22 029	142.7	114	2 372	144.7	18 773	140.1	114
	2002	2 772	146.8	21 747	140.9	114	2 380	145.1	18 669	139.3	113
	2003	2 832	150.0	22 066	143.0	113	2 445	149.1	19 050	142.1	112
	2004	2 848	150.8	22 124	143.4	113	2 457	149.8	19 088	142.4	111
	2005	2 934	155.4	22 701	147.1	114	2 508	153.0	19 408	144.8	110
	2006	3 071	162.6	23 604	152.9	114	2 553	155.7	19 629	146.5	109
	2007	3 204	169.7	24 327	157.6	114	2 597	158.4	19 719	147.1	108
	2008	3 362	178.1	25 302	163.9	114	2 667	162.6	20 068	149.7	107
	2009	3 312	175.4	24 800	160.7	114	2 643	161.2	19 789	147.6	107
	2010	3 454	182.9	25 651	166.2	115	2 763	168.5	20 520	153.1	108
	2011	3 629	192.2	26 730	173.2	114	2 868	174.9	21 122	157.6	107
	2012	3 752	198.7	27 302	176.9	114	2 930	178.7	21 322	159.1	106
	2013	3 858	204.3	27 678	179.3	113	2 995	182.7	21 489	160.3	105
Oberpfalz .....	1991	14 241	100.0	14 033	100.0	95	11 947	100.0	11 773	100.0	94
	1998	18 291	128.4	17 149	122.2	96	15 415	129.0	14 452	122.8	95
	1999	18 795	132.0	17 545	125.0	96	15 829	132.5	14 776	125.5	94
	2000	19 917	139.9	18 508	131.9	99	16 409	137.3	15 249	129.5	97
	2001	20 814	146.2	19 233	137.1	100	17 434	145.9	16 110	136.8	98
	2002	20 693	145.3	19 032	135.6	99	17 470	146.2	16 068	136.5	97
	2003	21 135	148.4	19 401	138.3	99	17 975	150.5	16 500	140.2	97
	2004	21 357	150.0	19 594	139.6	100	18 274	153.0	16 766	142.4	97
	2005	21 744	152.7	19 949	142.2	100	18 555	155.3	17 024	144.6	97
	2006	22 582	158.6	20 752	147.9	100	18 937	158.5	17 402	147.8	97
	2007	23 457	164.7	21 573	153.7	101	19 362	162.1	17 807	151.3	97
	2008	24 428	171.5	22 507	160.4	101	19 903	166.6	18 339	155.8	98
	2009	23 824	167.3	22 014	156.9	101	19 543	163.6	18 058	153.4	97
	2010	24 634	173.0	22 786	162.4	102	20 356	170.4	18 829	159.9	99
	2011	26 002	182.6	24 053	171.4	103	21 332	178.6	19 734	167.6	100
	2012	26 844	188.5	24 796	176.7	103	21 872	183.1	20 203	171.6	100
	2013	27 445	192.7	25 286	180.2	103	22 228	186.1	20 480	174.0	100
Bayern .....	1991	194 552	100.0	16 879	100.0	114	158 296	100.0	13 733	100.0	110
	1998	239 625	123.2	19 854	117.6	111	195 423	123.5	16 192	117.9	106
	1999	246 314	126.6	20 328	120.4	111	200 262	126.5	16 527	120.3	106
	2000	265 082	136.3	21 750	128.9	116	212 115	134.0	17 404	126.7	110
	2001	275 558	141.6	22 439	132.9	116	223 886	141.4	18 231	132.8	111
	2002	274 282	141.0	22 194	131.5	116	224 953	142.1	18 203	132.5	110
	2003	280 083	144.0	22 592	133.8	116	232 004	146.6	18 714	136.3	110
	2004	282 495	145.2	22 728	134.7	116	236 169	149.2	19 001	138.4	110
	2005	289 222	148.7	23 221	137.6	116	241 523	152.6	19 391	141.2	110
	2006	301 794	155.1	24 185	143.3	117	247 871	156.6	19 864	144.6	110
	2007	314 472	161.6	25 148	149.0	117	254 364	160.7	20 342	148.1	111
	2008	326 420	167.8	26 070	154.5	117	260 668	164.7	20 819	151.6	111
	2009	316 746	162.8	25 332	150.1	116	254 287	160.6	20 337	148.1	110
	2010	326 351	167.7	26 061	154.4	117	264 442	167.1	21 117	153.8	111
	2011	344 242	176.9	27 400	162.3	117	276 757	174.8	22 029	160.4	111
	2012	354 949	182.4	28 102	166.5	117	283 264	178.9	22 426	163.3	111
	2013	362 578	186.4	28 538	169.1	116	286 957	181.3	22 586	164.5	110
Deutschland .....	1991	1 182 080	100.0	14 779	100.0	100	1 000 510	100.0	12 509	100.0	100
	1998	1 466 590	124.1	17 879	121.0	100	1 253 370	125.3	15 280	122.2	100
	1999	1 503 310	127.2	18 314	123.9	100	1 285 540	128.5	15 661	125.2	100
	2000	1 542 494	130.5	18 768	127.0	100	1 297 275	129.7	15 784	126.2	100
	2001	1 586 661	134.2	19 270	130.4	100	1 356 424	135.6	16 473	131.7	100
	2002	1 580 304	133.7	19 159	129.6	100	1 363 523	136.3	16 531	132.2	100
	2003	1 610 487	136.2	19 516	132.1	100	1 401 348	140.1	16 982	135.8	100
	2004	1 622 082	137.2	19 661	133.0	100	1 423 606	142.3	17 256	137.9	100
	2005	1 648 422	139.5	19 990	135.3	100	1 449 538	144.9	17 578	140.5	100
	2006	1 709 367	144.6	20 753	140.4	100	1 480 842	148.0	17 979	143.7	100
	2007	1 760 716	149.0	21 404	144.8	100	1 504 448	150.4	18 288	146.2	100
	2008	1 825 339	154.4	22 228	150.4	100	1 537 615	153.7	18 724	149.7	100
	2009	1 783 391	150.9	21 782	147.4	100	1 519 913	151.9	18 564	148.4	100
	2010	1 823 343	154.2	22 302	150.9	100	1 560 353	156.0	19 085	152.6	100
	2011	1 915 694	162.1	23 425	158.5	100	1 620 088	161.9	19 811	158.4	100
	2012	1 969 869	166.6	24 047	162.7	100	1 651 901	165.1	20 165	161.2	100
	2013	2 011 718	170.2	24 502	165.8	100	1 681 281	168.0	20 478	163.7	100

<sup>1)</sup> Einkommen aus Arbeitnehmerentgelt, selbständiger Tätigkeit, unterstellten Mieten für selbstgenutztes Wohneigentum und dem positiven Saldo aus empfangenen und geleisteten Vermögenseinkommen (z. B. Guthabenzinsen, Pachten, Kreditzinsen u. ä.)

<sup>2)</sup> Teil des Primäreinkommens, das für Konsumzwecke oder zur Ersparnisbildung zur Verfügung steht

<sup>3)</sup> Bevölkerung am Ort der Hauptwohnung (siehe Seite 54)

Quelle: Bayerisches Landesamt für Statistik



# 20

## Langfristige Zeitreihen

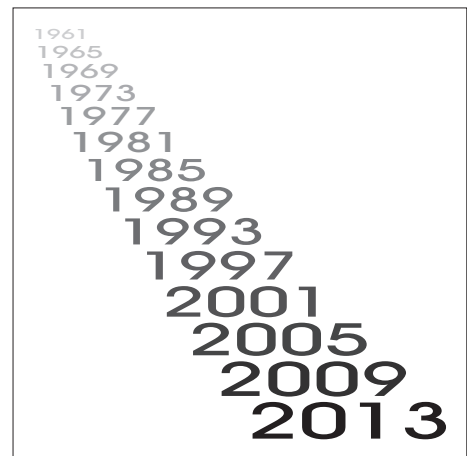





20.2 Wasserstand Donaupegel - Eiserne Brücke <sup>1)</sup>

J a h r	Wasserstand			Tage mit Hochwasser (400 cm und darüber) <sup>2)</sup>													
	Höch- ster	Niedrig- ster <sup>3)</sup>	Mittlerer <sup>3)</sup>	ins- ge- samt	davon im Monat												
					Jan.	Feb.	Mrz.	Apr.	Mai	Jun.	Jul.	Aug.	Sep.	Okt.	Nov.	Dez.	
1961 .....	440	107	205				H									N	
1962 .....	419	78	191						H								N
1963 .....	425	71	195				H/N										
1964 .....	377	85	171		N											H	
1965 .....	643	121	276							H						N	
1966 .....	527	153	274								H				N		
1967 .....	453	114	238									H			N		H
1968 .....	547	119	230		H												N
1969 .....	395	93	186									H				N	
1970 .....	635	91	264		N	H											
1971 .....	452	91	152							H						N	
1972 .....	418	66	133											N		H	
1973 .....	402	76	167										N			H	
1974 .....	540	112	215										N				H
1975 .....	477	96	207									H					N
1976 .....	372	64	152		H						N						
1977 .....	475	90	193	7	-	7	-	-	-	-	-	-	-	-	-	-	-
1978 .....	510	97	213	8	-	-	3	-	3	-	-	2	-	-	-	-	-
1979 .....	531	99	215	8	-	-	5	-	-	3	-	-	-	-	-	-	-
1980 .....	564	105	206	12	-	7	-	2	-	-	3	-	-	-	-	-	-
1981 .....	543	105	229	30	-	1	6	-	-	-	2	-	-	10	3	8	
1982 .....	580	106	219	16	9	4	-	-	-	-	-	-	-	-	-	-	3
1983 .....	479	84	194	6	-	1	-	5	-	-	-	-	-	-	-	-	-
1984 .....	432	96	177	3	-	2	-	-	-	-	-	-	1	-	-	-	-
1985 .....	485	84	167	3	-	3	-	-	-	-	-	-	-	-	-	-	-
1986 .....	472	176	260	10	6	-	1	-	1	1	-	-	-	-	-	-	1
1987 .....	522	216	285	19	5	-	6	1	-	2	1	1	-	-	-	-	3
1988 .....	659	215	287	35	-	-	16	13	-	-	-	-	-	-	-	-	6
1989 .....	344	207	245	-	-	-	-	-	-	-	-	-	-	-	-	-	-
1990 .....	530	203	247	9	-	5	4	-	-	-	-	-	-	-	-	-	-
1991 .....	511	196	237	5	-	-	-	-	-	4	-	-	-	-	-	-	1
1992 .....	506	191	250	5	-	-	-	-	-	-	-	-	-	-	4	1	
1993 .....	619	211	253	9	-	-	-	-	-	-	3	-	-	-	-	-	6
1994 .....	586	207	264	6	-	-	-	6	-	-	-	-	-	-	-	-	-
1995 .....	576	211	285	24	8	1	-	1	-	11	-	1	-	-	-	-	2
1996 .....	420	202	242	1	-	-	-	-	-	-	1	-	-	-	-	-	-
1997 .....	425	192	238	2	-	1	-	-	-	-	1	-	-	-	-	-	-
1998 .....	540	188	241	12	-	-	-	-	-	-	-	-	-	2	10	-	-
1999 .....	612	197	277	22	-	5	5	-	12	-	-	-	-	-	-	-	-
2000 .....	465	201	265	6	-	1	1	1	-	-	-	2	1	-	-	-	-
2001 .....	524	195	268	12	-	-	11	-	-	1	-	-	-	-	-	-	-
2002 .....	660	210	300	35	2	1	7	-	-	-	-	5	3	-	14	3	
2003 .....	529	188	235	7	7	-	-	-	-	-	-	-	-	-	-	-	-
2004 .....	520	189	230	4	4	-	-	-	-	-	-	-	-	-	-	-	-
2005 .....	563	194	246	8	-	2	2	-	-	-	-	4	-	-	-	-	-
2006 .....	524	191	250	17	-	-	8	6	2	1	-	-	-	-	-	-	-
2007 .....	408	196	244	1	-	-	-	-	1	-	-	-	-	-	-	-	-
2008 .....	382	195	242	-	-	-	-	-	-	-	-	-	-	-	-	-	-
2009 .....	393	196	243	-	-	-	-	-	-	-	-	-	-	-	-	-	-
2010 .....	504	207	256	8	-	-	-	-	-	2	-	3	-	-	-	-	3
2011 .....	627	195	241	9	9	-	-	-	-	-	-	-	-	-	-	-	-
2012 .....	466	189	247	9	5	-	-	-	-	-	-	-	-	-	-	-	4
2013 .....	682	197	265	17	-	5	-	-	-	12	-	-	-	-	-	-	-
2014 .....	387	189	223	-	-	-	-	-	-	-	-	-	-	-	-	-	-

<sup>1)</sup> Angaben in cm über Pegelnullpunkt. Der Pegel ist seit Januar 1986 eingestaut

Wasserstände kleiner als 440 cm können mit früheren Beobachtungen nicht mehr verglichen werden

<sup>2)</sup> bis 1976 Angaben von höchstem (Jahres)-Wasserstand (H) und niedrigstem (Jahres)-Wasserstand (N)<sup>3)</sup> Tagesmittelwert

Quelle: Wasser- und Schiffsamt Regensburg



## 20.3 Wasserstand Donauegel - Schwabelweis <sup>1)</sup>

J a h r	Wasserstand			Tage mit Hochwasser (440 cm und darüber) <sup>2)</sup>													
	Höch- ster	Niedrig- ster <sup>3)</sup>	Mitt- lerer <sup>3)</sup>	ins- ge- samt	davon im Monat												
					Jan.	Feb.	Mrz.	Apr.	Mai	Jun.	Jul.	Aug.	Sep.	Okt.	Nov.	Dez.	
1961 .....	490	88	202				H									N	
1962 .....	451	66	193						H								N
1963 .....	458	59	195				H/N										
1964 .....	402	79	168		N											H	
1965 .....	654	112	281							H						N	
1966 .....	557	149	288								H				N		
1967 .....	501	112	249														H/N
1968 .....	577	112	242		H												N
1969 .....	424	92	194									H				N	
1970 .....	645	95	284		N	H											
1971 .....	483	74	161							H						N	
1972 .....	434	62	135											N		H	
1973 .....	423	70	176										N			H	
1974 .....	571	118	233										N				H
1975 .....	511	103	224									H				N	
1976 .....	418	62	163							H	N						
1977 .....	514	91	200	6	-	6	-	-	-	-	-	-	-	-	-	-	-
1978 .....	546	110	244	9	-	-	2	-	4	-	-	3	-	-	-	-	-
1979 .....	559	113	246	8	-	-	5	-	-	3	-	-	-	-	-	-	-
1980 .....	589	116	239	12	-	7	-	2	-	-	3	-	-	-	-	-	-
1981 .....	559	112	256	29	-	1	6	-	-	-	3	-	-	9	3	7	
1982 .....	601	101	242	13	8	4	-	-	-	-	-	-	-	-	-	-	1
1983 .....	513	70	210	4	-	-	-	4	-	-	-	-	-	-	-	-	-
1984 .....	460	87	195	2	-	1	-	-	-	-	-	-	1	-	-	-	-
1985 .....	510	80	187	3	-	3	-	-	-	-	-	-	-	-	-	-	-
1986 .....	499	240	327	9	5	-	1	-	1	1	-	-	-	-	-	-	1
1987 .....	550	300	349	19	5	-	6	1	-	2	1	1	-	-	-	-	3
1988 .....	672	295	352	37	-	-	16	15	-	-	-	-	-	-	-	-	6
1989 .....	386	293	314	-	-	-	-	-	-	-	-	-	-	-	-	-	-
1990 .....	528	288	315	6	-	4	2	-	-	-	-	-	-	-	-	-	-
1991 .....	527	287	311	5	-	-	-	-	-	4	-	-	-	-	-	-	1
1992 .....	527	282	319	3	-	-	-	-	-	-	-	-	-	-	2	-	1
1993 .....	634	294	322	8	-	-	-	-	-	-	2	-	-	-	-	-	6
1994 .....	599	292	329	6	-	-	-	6	-	-	-	-	-	-	-	-	-
1995 .....	596	294	343	18	7	1	-	-	-	7	-	1	-	-	-	-	2
1996 .....	442	288	315	1	-	-	-	-	-	-	1	-	-	-	-	-	-
1997 .....	460	282	312	2	-	1	-	-	-	-	1	-	-	-	-	-	-
1998 .....	558	277	314	12	-	-	-	-	-	-	-	-	-	2	10	-	-
1999 .....	612	283	338	20	-	5	3	-	12	-	-	-	-	-	-	-	-
2000 .....	479	285	328	2	-	-	-	-	-	-	-	1	1	-	-	-	-
2001 .....	544	284	330	9	-	-	9	-	-	-	-	-	-	-	-	-	-
2002 .....	663	293	354	25	1	1	7	-	-	-	-	5	1	-	9	1	1
2003 .....	548	281	310	6	6	-	-	-	-	-	-	-	-	-	-	-	-
2004 .....	542	281	306	3	3	-	-	-	-	-	-	-	-	-	-	-	-
2005 .....	576	283	317	6	-	2	1	-	-	-	-	3	-	-	-	-	-
2006 .....	550	280	321	14	-	-	8	4	2	-	-	-	-	-	-	-	-
2007 .....	433	281	314	-	-	-	-	-	-	-	-	-	-	-	-	-	-
2008 .....	410	283	314	-	-	-	-	-	-	-	-	-	-	-	-	-	-
2009 .....	417	286	315	-	-	-	-	-	-	-	-	-	-	-	-	-	-
2010 .....	511	288	323	7	-	-	-	-	-	2	-	2	-	-	-	-	3
2011 .....	636	280	312	7	7	-	-	-	-	-	-	-	-	-	-	-	-
2012 .....	494	274	316	7	5	-	-	-	-	-	-	-	-	-	-	-	2
2013 .....	693	285	331	15	-	3	-	-	-	12	-	-	-	-	-	-	-
2014 .....	420	278	302	-	-	-	-	-	-	-	-	-	-	-	-	-	-

<sup>1)</sup> Angaben in cm über Pegelnullpunkt. Der Pegel ist seit Januar 1986 eingestaut

Wasserstände kleiner als 470 cm können mit früheren Beobachtungen nicht mehr verglichen werden

<sup>2)</sup> bis 1976 Angaben von höchstem (Jahres)-Wasserstand (H) und niedrigstem (Jahres)-Wasserstand (N)

<sup>3)</sup> Tagesmittelwert

Quelle: Wasser- und Schifffahrtsamt Regensburg



20.5 Bevölkerungsentwicklung <sup>1)</sup>

J a h r	Geburten		Sterbefälle		Zuzüge		Fortzüge		Eheschließungen <sup>2)</sup>		Ehescheidungen		Ausländeranteil <sup>4)</sup> in %
	insgesamt	auf 1 000 Einwohner <sup>3)</sup>	insgesamt	auf 1 000 Einwohner <sup>3)</sup>	insgesamt	auf 1 000 Einwohner <sup>3)</sup>	insgesamt	auf 1 000 Einwohner <sup>3)</sup>	insgesamt	auf 1 000 Einwohner <sup>3)</sup>	insgesamt	auf 1 000 Einwohner <sup>3)</sup>	
1958 .....	1 669	13,6	1 335	10,9	7 952	65,0	6 654	54,4	1 141	9,2	.	.	1,5
1959 .....	1 749	14,1	1 312	10,6	8 031	64,8	7 050	56,9	1 204	9,6	.	.	1,5
1960 .....	1 736	13,9	1 467	11,8	7 313	58,7	7 800	62,6	1 215	9,7	.	.	1,5
1961 .....	1 826	14,7	1 374	11,0	7 715	62,0	8 018	64,4	1 181	9,5	113	0,9	1,4
1962 .....	1 831	14,7	1 414	11,3	7 544	60,4	7 850	62,9	1 212	9,7	135	1,1	1,7
1963 .....	1 881	15,0	1 481	11,8	7 618	60,9	7 980	63,8	1 155	9,2	142	1,1	1,7
1964 .....	1 784	14,3	1 485	11,9	7 740	61,8	8 081	64,6	1 108	8,9	147	1,2	1,6
1965 .....	1 734	13,8	1 525	12,2	8 893	71,0	8 891	71,0	1 107	8,8	164	1,3	1,9
1966 .....	1 736	13,8	1 550	12,3	9 352	74,5	9 196	73,3	1 139	9,1	175	1,4	1,9
1967 .....	1 646	13,1	1 565	12,5	8 709	69,4	9 181	73,2	1 054	8,4	154	1,2	1,9
1968 .....	1 663	13,2	1 510	12,0	8 988	71,4	7 942	63,1	1 084	8,6	211	1,7	2,2
1969 .....	1 493	11,7	1 634	12,8	10 471	82,0	8 013	62,8	1 058	8,3	202	1,6	2,9
1970 .....	1 394	10,7	1 594	12,3	10 841	83,4	8 394	64,6	1 047	8,1	195	1,5	3,5
1971 .....	1 174	8,9	1 632	12,4	10 817	82,4	9 873	75,2	1 001	7,6	196	1,5	3,5
1972 .....	1 166	8,8	1 616	12,2	12 461	94,0	10 295	77,7	859	6,5	102	0,8	4,3
1973 .....	1 044	7,8	1 638	12,3	12 054	90,2	11 028	82,6	919	6,9	173	1,3	5,0
1974 .....	1 099	8,2	1 703	12,8	10 137	76,0	10 445	78,3	889	6,7	249	1,9	4,6
1975 .....	1 026	7,8	1 692	12,8	8 777	66,4	9 436	71,3	920	7,0	266	2,0	4,1
1976 .....	977	7,5	1 657	12,7	8 173	62,5	9 242	70,7	837	6,4	297	2,3	4,0
1977 .....	907	6,9	1 587	12,1	9 307	70,7	9 095	69,1	817	6,2	148	1,1	4,0
1978 .....	911	6,8	1 597	12,0	8 842	66,4	9 214	69,2	754	5,7	87	0,7	4,0
1979 .....	943	7,1	1 532	11,6	8 995	67,8	9 034	68,1	854	6,4	205	1,5	4,0
1980 .....	1 045	7,9	1 614	12,2	9 582	72,5	9 202	69,6	863	6,5	188	1,4	4,3
1981 .....	1 021	7,7	1 614	12,2	9 156	69,3	8 489	64,2	832	6,3	237	1,8	4,4
1982 .....	1 036	7,9	1 649	12,5	9 157	69,6	9 690	73,6	820	6,2	353	2,7	4,4
1983 .....	1 006	7,7	1 637	12,6	9 066	69,5	9 704	74,4	865	6,6	204	1,6	4,3
1984 .....	926	7,2	1 547	12,0	8 862	68,5	9 022	69,7	881	6,8	330	2,6	4,2
1985 .....	916	7,1	1 573	12,2	8 519	66,1	8 067	62,6	884	6,9	289	2,2	4,3
1986 .....	1 048	8,1	1 553	12,0	9 654	74,8	8 493	65,8	861	6,7	255	2,0	4,6
1987 .....	963	7,5	1 534	11,9	9 825	76,3	8 504	66,0	919	7,1	350	2,7	4,6
1988 .....	1 142	8,9	1 534	11,9	9 598	74,6	8 170	63,5	925	7,2	332	2,6	4,9
1989 .....	1 121	8,6	1 528	11,8	10 049	77,3	8 259	63,6	989	7,6	331	2,5	5,3
1990 .....	1 246	9,5	1 625	12,3	11 096	84,2	8 517	64,7	1 024	7,8	360	2,7	6,0
1991 .....	1 221	9,1	1 638	12,2	10 943	81,7	8 367	62,5	1 019	7,6	334	2,5	6,6
1992 .....	1 197	8,8	1 581	11,6	12 333	90,6	9 789	71,9	962	7,1	300	2,2	7,6
1993 .....	1 194	8,6	1 581	11,4	12 907	93,4	10 545	76,3	830	6,0	431	3,1	8,3
1994 .....	1 122	8,0	1 487	10,6	12 618	90,3	11 188	80,1	867	6,2	451	3,2	8,8
1995 .....	1 157	8,2	1 458	10,4	11 990	85,2	10 618	75,4	838	6,0	390	2,8	9,2
1996 .....	1 162	8,2	1 566	11,1	11 278	79,9	11 000	77,9	934	6,6	419	3,0	9,4
1997 .....	1 220	8,6	1 485	10,5	11 464	81,1	10 844	76,7	921	6,5	517	3,7	9,7
1998 .....	1 252	8,9	1 461	10,3	11 691	82,7	11 585	81,9	870	6,2	494	3,5	9,4
1999 .....	1 203	8,5	1 386	9,8	11 980	84,4	10 614	74,8	927	6,5	438	3,1	9,8
2000 .....	1 148	8,1	1 396	9,8	12 492	88,0	10 650	75,0	1 334	9,4	590	4,2	8,6
2001 .....	1 197	8,3	1 382	9,6	13 196	91,6	10 431	72,4	1 287	8,9	602	4,2	8,9
2002 .....	1 138	7,8	1 428	9,8	12 579	86,1	10 763	73,7	1 332	9,1	597	4,1	9,1
2003 .....	1 135	7,7	1 327	9,0	12 545	84,9	10 308	69,7	1 321	8,9	588	4,0	9,2
2004 .....	1 220	8,2	1 381	9,2	12 652	84,6	11 148	74,5	1 281	8,6	641	4,3	9,1
2005 .....	1 195	7,9	1 408	9,3	12 659	83,9	10 941	72,5	1 310	8,7	616	4,1	9,2
2006 <sup>5)</sup> .....	1 208	8,2	1 374	9,3	12 663	85,8	20 815	141,1	1 269	8,6	562	3,8	9,8
2007 .....	1 229	8,5	1 344	9,3	13 497	93,4	11 272	78,0	1 210	8,4	563	3,9	9,7
2008 .....	1 276	8,7	1 322	9,0	13 003	88,8	11 196	76,5	1 251	8,5	520	3,6	9,7
2009 .....	1 333	9,0	1 329	9,0	12 380	83,8	11 372	77,0	1 179	8,0	534	3,6	9,6
2010 .....	1 307	8,8	1 335	9,0	12 741	85,5	11 233	75,4	1 290	8,7	514	3,4	9,8
2011 .....	1 225	8,1	1 386	9,2	13 911	92,2	11 423	75,7	1 194	7,9	533	3,5	10,2
2012 .....	1 316	8,6	1 298	8,5	13 616	89,0	11 911	77,9	1 272	8,3	528	3,5	10,8
2013 .....	1 361	8,8	1 352	8,8	13 882	89,9	12 552	81,3	1 212	7,8	444	2,9	11,6
2014 .....	1 478	9,5	1 380	8,8	15 290	98,0	13 654	87,5	1 257	8,1	504	3,2	12,2

<sup>1)</sup> nach dem jeweiligen Gebietsstand

<sup>3)</sup> Gesamtbevölkerung (siehe Seite 54)

<sup>2)</sup> bis 1982 Ereignisortsprinzip, von 1983 bis 1999 nach dem Wohnortsprinzip, ab 2000 alle Eheschließungen, bei denen mindestens ein Ehegatte in Regensburg gemeldet ist

<sup>4)</sup> an der Gesamtbevölkerung (siehe Seite 54)

<sup>5)</sup> Registerbereinigung (siehe Seite 54)

Quelle: Bevölkerungsstatistik der Stadt Regensburg



davon im Alter von ... bis unter ... Jahren - Zahlen in Prozent													Bevöl- kerung ins- gesamt 1)	J a h r
unter 3	3 bis unter 6	6 bis unter 10	10 bis unter 15	15 bis unter 18	18 bis unter 21	21 bis unter 25	25 bis unter 30	30 bis unter 40	40 bis unter 50	50 bis unter 60	60 bis unter 65	65 Jahre und älter		
4,1	3,9	6,1	8,5	4,3	4,3	6,1	8,3	14,4	15,8	11,8	4,1	8,4	117 291	1950 <sup>2)</sup>
4,0	3,8	4,9	7,1	4,4	5,2	6,7	5,8	13,6	13,5	14,6	5,7	10,7	125 047	1961 <sup>3)</sup>
4,2	3,9	4,9	6,9	4,7	4,4	6,9	6,5	12,2	13,0	14,8	6,0	11,7	125 180	1963
4,2	4,0	5,0	6,6	4,7	4,3	6,5	6,9	12,0	12,6	14,9	6,2	12,1	125 138	1964
4,1	4,0	5,2	6,7	4,6	4,2	6,2	7,1	11,8	12,8	14,6	6,2	12,3	125 349	1965
4,1	4,1	5,2	6,7	4,4	4,6	5,6	7,6	11,6	13,1	14,0	6,2	12,7	125 691	1966
3,9	4,2	5,3	6,7	4,4	4,7	5,6	7,5	11,6	13,4	13,4	6,3	13,1	125 300	1967
3,9	4,2	5,4	6,8	4,3	4,7	5,8	7,5	11,7	13,6	12,6	6,3	13,3	126 499	1968
3,7	4,0	5,4	6,8	4,2	4,9	6,3	7,5	12,1	13,4	12,0	6,3	13,4	128 816	1969
2,8	3,9	5,3	6,8	4,1	4,5	7,0	6,8	12,9	13,2	12,1	6,6	14,1	129 589	1970 <sup>4)</sup>
3,4	3,9	5,4	6,9	4,1	4,9	7,3	7,0	12,6	12,9	11,8	6,4	13,4	131 063	1970
3,0	3,7	5,3	6,8	4,2	4,9	7,5	6,7	13,3	12,6	11,9	6,5	13,7	131 639	1971
2,6	3,5	5,2	6,9	4,2	5,0	8,0	6,9	13,6	12,2	11,6	6,4	13,9	133 355	1972
2,3	3,2	5,0	6,7	4,2	5,3	8,2	7,0	13,9	12,0	11,5	6,5	14,2	133 781	1973
2,2	2,9	4,8	6,8	4,3	5,4	8,4	7,2	13,5	11,9	11,3	6,5	14,7	132 903	1974
2,1	2,6	4,7	6,8	4,3	5,2	8,7	7,8	13,0	11,9	11,6	6,2	15,1	131 604	1975
2,1	2,3	4,4	6,8	4,3	5,3	8,9	8,1	12,7	11,9	11,9	5,7	15,6	129 857	1976
2,0	2,2	4,1	6,8	4,2	5,6	9,1	8,6	12,6	11,9	12,2	5,0	15,7	133 541	1977
2,0	2,1	3,8	6,6	4,3	5,7	9,1	8,8	12,4	11,9	12,7	4,5	16,2	132 905	1978
1,9	2,1	3,3	6,4	4,4	5,8	9,1	9,1	12,2	12,1	12,7	4,2	16,7	132 277	1979
2,0	1,9	3,1	6,2	4,4	5,9	9,5	9,1	11,9	12,4	12,3	4,6	16,6	132 088	1980
2,1	1,9	2,8	5,8	4,4	5,8	10,0	9,3	11,9	12,4	11,9	5,2	16,4	132 162	1981
2,2	1,9	2,7	5,3	4,4	5,8	10,5	9,3	12,0	12,4	11,6	5,7	16,2	131 016	1982
2,2	1,9	2,6	4,9	4,2	5,8	10,7	9,6	12,2	12,5	11,3	6,2	16,1	129 747	1983
2,1	2,0	2,5	4,4	4,0	5,8	10,6	9,9	12,6	12,3	11,3	6,2	16,3	128 966	1984
2,1	2,1	2,5	4,0	3,7	5,7	10,5	10,4	13,2	11,9	11,2	6,1	16,6	128 761	1985
2,1	2,1	2,5	3,8	3,4	5,6	10,5	10,9	13,7	11,6	11,2	5,8	16,9	129 417	1986
.	.	.	.	.	.	.	.	.	.	.	.	.	127 781	1987 <sup>5)</sup>
2,1	2,0	2,7	3,7	3,1	5,5	10,7	10,5	13,2	12,5	11,1	5,7	17,2	128 219	1987
2,3	2,0	2,7	3,6	2,7	5,1	10,8	11,0	13,4	12,3	11,1	5,6	17,3	129 255	1988
2,4	2,0	2,8	3,6	2,6	4,6	10,9	11,4	13,7	12,1	11,3	5,5	17,2	130 638	1989
2,5	2,1	2,8	3,6	2,4	4,2	10,8	11,8	14,1	11,7	11,5	5,3	17,1	132 838	1990
2,5	2,2	2,7	3,7	2,4	3,8	10,5	12,4	14,7	11,4	11,7	5,0	16,9	134 997	1991
2,5	2,2	2,8	3,7	2,3	3,6	9,9	12,9	15,4	11,5	11,8	4,8	16,7	137 157	1992
2,5	2,4	2,8	3,7	2,3	3,6	9,6	13,0	15,9	11,3	11,8	4,6	16,6	139 132	1993
2,4	2,4	2,9	3,8	2,3	3,6	8,9	12,9	16,6	11,2	11,8	4,6	16,6	140 197	1994
2,3	2,4	3,0	3,7	2,4	3,5	8,6	12,8	17,2	11,4	11,4	4,6	16,6	141 268	1995
2,3	2,4	3,1	3,8	2,4	3,5	8,4	12,4	17,8	11,6	11,3	4,7	16,4	141 142	1996
2,3	2,3	3,1	3,8	2,4	3,5	8,3	11,7	18,4	11,8	11,1	4,9	16,3	141 497	1997
2,4	2,2	3,1	3,8	2,4	3,5	8,5	11,1	18,9	11,9	10,9	5,2	16,1	141 394	1998
2,5	2,1	3,1	3,9	2,4	3,6	8,4	10,7	19,3	12,0	10,6	5,4	16,0	142 577	1999
2,4	2,2	3,0	4,1	2,4	3,7	8,5	10,0	18,4	12,9	10,6	5,7	16,2	142 718	2000
2,3	2,3	2,9	4,0	2,4	3,8	8,8	10,0	18,2	13,2	10,3	5,8	16,1	145 298	2001
2,3	2,3	2,8	4,0	2,4	3,7	9,0	10,1	17,9	13,4	10,3	5,6	16,1	146 824	2002
2,2	2,2	2,8	3,9	2,5	3,7	9,3	10,2	17,5	13,7	10,3	5,4	16,2	148 869	2003
2,2	2,2	2,8	3,9	2,4	3,7	9,5	10,4	17,1	14,0	10,3	5,2	16,3	150 212	2004
2,2	2,1	2,8	3,7	2,5	3,7	9,4	10,7	16,8	14,4	10,6	4,6	16,5	151 717	2005
2,4	2,2	2,9	3,8	2,6	3,9	8,6	10,1	15,6	14,6	11,0	4,5	17,6	143 399	2006 <sup>6)</sup>
2,4	2,2	2,9	3,7	2,6	3,8	8,9	10,5	15,3	14,7	11,1	4,4	17,5	145 509	2007
2,4	2,2	2,8	3,8	2,5	4,0	9,0	10,6	14,9	14,8	11,2	4,5	17,4	147 270	2008
2,4	2,2	2,8	3,7	2,4	4,0	9,1	10,6	14,7	14,8	11,3	4,4	17,4	148 282	2009
2,5	2,2	2,8	3,7	2,3	4,0	9,2	10,6	14,7	14,7	11,4	4,7	17,1	149 762	2010
2,4	2,3	2,7	3,7	2,3	4,0	9,4	10,8	14,9	14,5	11,6	4,7	16,9	152 089	2011
2,4	2,2	2,7	3,6	2,2	4,1	9,4	10,7	15,1	14,2	11,9	4,7	16,8	153 812	2012
2,3	2,2	2,8	3,5	2,3	4,0	9,2	10,8	15,3	13,9	12,1	4,8	16,7	155 151	2013
2,5	2,2	2,8	3,4	2,3	4,1	9,0	10,8	15,5	13,6	12,4	4,8	16,7	156 886	2014

1) nach dem jeweiligen Gebietsstand bei den Volkszählungen und deren Fortschreibung; wo nichts anderes vermerkt, Bevölkerungsstand jeweils zum 31.12. (Wohnbevölkerung); ab 1987 Gesamtbevölkerung

2) VZ am 13.09      3) VZ am 06.06.      4) VZ am 27.05.      5) VZ am 25.05.      6) Registerbereinigung (siehe Seite 54)

Quelle: Bevölkerungsstatistik der Stadt Regensburg

## 20.7 Ausländer nach ihrer Staatsangehörigkeit

J a h r	Ausländer insgesamt	d a v o n											
		Europäische Staaten	darunter			Amerikanische Staaten	darunter USA	Afrikanische Staaten	darunter Tune-sien	Asia-tische Staaten	darunter Iran	Austra-lien Neusee-land, Fidschi	sonstige/ staaten-lose/ ungeklärt
			EU 1)	Türkei	Jugos-lawien 2)								
1954 .....	2 029	1 885	110	9	60	52	.	-	-	8	.	-	84
1955 .....	1 968	1 841	108	5	65	67	65	-	-	14	-	-	46
1956 .....	1 910	1 740	111	5	68	94	87	-	-	24	-	-	52
1957 .....	1 831	1 605	129	5	72	144	135	-	-	24	2	1	57
1958 .....	1 839	1 560	125	5	66	196	186	3	-	23	2	1	56
1959 .....	1 838	1 528	126	5	56	228	217	3	-	31	5	-	48
1960 .....	1 891	1 534	134	4	64	274	260	6	-	25	5	1	51
1961 .....	1 765	1 483	139	7	55	172	154	-	-	37	1	1	72
1962 .....	2 173	1 857	197	18	79	204	178	13	-	35	2	2	62
1963 .....	2 168	1 853	183	18	79	206	180	15	-	36	2	2	56
1964 .....	2 059	1 787	173	27	82	117	92	32	-	22	7	1	100
1965 .....	2 389	1 439	219	67	95	134	105	14	-	39	10	3	760
1966 .....	2 401	1 457	230	111	141	128	48	15	-	54	20	2	745
1967 .....	2 358	1 777	195	83	152	129	107	15	-	53	19	4	380
1968 .....	2 766	2 144	248	82	445	151	123	13	-	61	23	2	395
1969 .....	3 694	2 878	299	160	904	141	119	203	190	68	25	4	400
1970 .....	4 526	3 075	340	366	1 138	177	156	164	149	98	28	3	1 009
1971 .....	4 609	4 090	374	452	1 095	239	202	195	171	76	26	4	5
1972 .....	5 668	5 012	416	880	1 391	211	191	239	204	112	21	8	86
1973 .....	6 717	6 046	480	1 420	1 661	237	211	256	318	106	23	7	65
1974 .....	6 050	5 367	498	1 411	1 497	244	214	249	205	119	25	6	65
1975 .....	5 374	4 729	435	1 290	1 343	240	219	234	194	114	15	8	49
1976 .....	5 204	4 530	410	1 296	1 289	246	231	244	186	137	21	6	41
1977 .....	5 139	4 405	419	1 315	1 234	242	220	208	175	229	104	5	50
1978 .....	5 268	4 403	423	1 365	1 252	288	262	269	165	261	108	5	42
1979 .....	5 123	4 429	403	1 500	1 197	247	215	227	179	181	24	3	36
1980 .....	5 485	4 672	437	1 704	1 202	249	218	321	182	206	25	3	34
1981 .....	5 701	4 726	531	1 795	1 177	261	235	410	191	256	35	9	39
1982 .....	5 686	4 767	544	1 863	1 176	285	248	293	174	297	33	8	36
1983 .....	5 486	4 615	521	1 822	1 116	292	247	258	174	282	39	6	33
1984 .....	5 318	4 436	537	1 693	1 070	263	229	286	177	293	49	7	33
1985 .....	5 402	4 435	511	1 629	1 064	310	268	258	168	339	58	9	51
1986 .....	5 866	4 588	791	1 660	1 077	321	265	354	163	550	152	8	45
1987 .....	6 067	4 779	839	1 675	1 089	317	266	335	161	584	115	9	43
1988 .....	6 303	5 001	863	1 814	1 126	341	293	286	161	613	116	7	55
1989 .....	6 473	5 160	899	1 853	1 152	326	278	284	166	651	101	7	45
1990 .....	7 398	5 905	1 020	1 928	1 171	352	294	302	176	775	81	5	59
1991 .....	8 415	6 625	1 157	2 048	1 235	372	305	398	177	953	107	7	60
1992 .....	9 851	7 876	1 248	2 090	1 561	422	338	467	173	1 013	101	11	62
1993 .....	10 892	8 657	1 387	2 151	2 194	468	373	525	168	1 175	97	11	56
1994 .....	11 372	9 065	1 429	2 152	2 644	439	337	595	161	1 207	109	13	53
1995 .....	11 924	9 250	2 060	2 190	2 860	445	333	697	138	1 443	116	11	78
1996 .....	12 253	9 423	1 952	2 199	2 926	473	340	715	136	1 550	113	12	80
1997 .....	12 943	9 857	2 106	2 344	2 847	489	350	751	136	1 751	118	10	85
1998 .....	12 251	9 327	2 044	2 271	2 631	478	346	623	115	1 725	109	9	89
1999 .....	12 295	9 288	2 015	2 228	2 593	456	303	592	124	1 871	105	14	74
2000 .....	12 266	9 073	2 116	2 208	2 291	466	285	602	132	2 036	100	16	73
2001 .....	12 944	9 441	2 182	2 203	2 298	488	316	631	120	2 290	102	18	76
2002 .....	13 321	9 625	2 140	2 153	2 313	529	326	667	113	2 413	95	20	67
2003 .....	13 704	9 890	2 216	2 115	2 334	532	297	688	102	2 506	76	23	65
2004 .....	13 638	9 757	3 390	2 025	2 333	551	317	655	104	2 578	76	22	75
2005 .....	14 000	10 026	3 515	2 020	2 378	558	303	651	102	2 692	60	18	55
2006 .....	13 982	10 140	3 718	1 956	2 429	587	312	639	97	2 540	58	20	56
2007 .....	14 168	10 218	4 536	1 926	2 436	606	293	676	101	2 593	59	21	54
2008 .....	14 292	10 395	4 735	1 869	2 431	607	291	662	92	2 547	54	19	62
2009 .....	14 230	10 307	4 705	1 817	2 438	612	283	684	95	2 555	58	19	53
2010 .....	14 716	10 684	5 082	1 766	2 453	592	259	753	98	2 615	72	24	48
2011 .....	15 500	11 362	5 804	1 735	2 456	634	276	758	90	2 656	78	36	54
2012 .....	16 597	12 376	6 790	1 674	2 501	666	268	786	88	2 689	92	35	45
2013 .....	17 974	13 542	8 386	1 658	2 574	679	306	869	101	2 805	101	34	45
2014 .....	19 077	14 362	9 085	1 630	2 713	733	309	924	109	2 976	94	37	45

1) zum jeweiligen Gebietsstand

Gründung 1951: Deutschland, Frankreich, Italien, Benelux-Staaten

1973: Beitritt von Dänemark, Großbritannien und Irland

1981: Beitritt von Griechenland

1986: Beitritt von Spanien und Portugal

2) ab 1992 ehemaliges Jugoslawien und alle Nachfolgestaaten

1995: Beitritt von Finnland, Österreich, Schweden

2004: Beitritt von Estland, Lettland, Litauen, Malta,

Polen, Slowakei, Slowenien, Tschechien,

Ungarn, Zypern

2007: Beitritt von Bulgarien und Rumänien

2013: Kroatien

Quelle: bis 1999 Ausländerstatistik des Bundesverwaltungsamtes, Köln; ab dem Jahr 2000 Bevölkerungsstatistik der Stadt Regensburg

## 20.8 Sozialversicherungspflichtig beschäftigte Arbeitnehmer <sup>1)</sup>

J a h r	Beschäftigte am Arbeitsort								Beschäftigte am Wohnort		orts- ansässig Beschäf- tigte
	ins- gesamt	dar. weiblich	Vollzeit		Teilzeit		Ausländer		ins- gesamt	dar. weiblich	ins- gesamt
			ins- gesamt	dar. weiblich	ins- gesamt	dar. weiblich	ins- gesamt	dar. weiblich			
1978 .....	66 285	28 467	.	.	.	.	2 664	1 160	.	.	.
1979 .....	67 921	29 133	.	.	.	.	2 693	1 142	.	.	.
1980 .....	69 683	30 115	.	.	.	.	2 948	1 205	.	.	.
1981 .....	69 551	30 142	.	.	.	.	2 499	1 039	.	.	.
1982 .....	68 267	29 864	.	.	.	.	2 196	928	.	.	.
1983 .....	67 028	29 604	.	.	.	.	2 092	925	.	.	.
1984 .....	67 259	29 973	.	.	.	.	2 051	914	.	.	.
1985 .....	67 974	30 260	.	.	.	.	2 048	891	.	.	.
1986 .....	69 787	30 852	.	.	.	.	2 126	883	.	.	.
1987 .....	72 911	31 992	.	.	.	.	2 215	912	.	.	.
1988 .....	74 689	32 217	.	.	.	.	2 326	907	.	.	.
1989 .....	75 451	32 761	.	.	.	.	2 349	890	.	.	.
1990 .....	78 450	33 877	.	.	.	.	2 643	967	.	.	.
1991 .....	83 036	35 443	.	.	.	.	3 126	1 096	.	.	.
1992 .....	85 996	36 927	.	.	.	.	3 870	1 318	.	.	.
1993 .....	83 984	36 860	.	.	.	.	4 171	1 485	.	.	.
1994 .....	84 454	37 171	.	.	.	.	4 420	1 586	.	.	.
1995 .....	84 487	37 044	.	.	.	.	4 732	1 675	.	.	.
1996 .....	83 795	37 136	.	.	.	.	4 576	1 679	.	.	.
1997 .....	82 125	36 241	.	.	.	.	4 427	1 638	39 278	18 667	30 533
1998 .....	83 738	36 338	.	.	.	.	4 644	1 631	39 523	18 596	30 408
1999 .....	86 876	37 608	.	.	.	.	4 554	1 597	41 031	19 168	31 408
2000 .....	89 680	39 294	.	.	.	.	4 360	1 639	42 270	19 808	31 846
2001 .....	91 763	40 193	.	.	.	.	4 745	1 799	43 335	20 315	32 360
2002 .....	92 352	40 978	.	.	.	.	4 741	1 864	43 586	20 660	32 514
2003 .....	92 071	40 804	75 801	27 393	16 233	13 395	4 567	1 835	42 750	20 179	31 796
2004 .....	92 356	40 663	75 625	26 908	16 689	13 737	4 713	1 900	42 318	20 072	31 237
2005 .....	92 565	40 740	75 636	26 801	16 892	13 922	4 771	1 926	41 907	19 912	30 654
2006 .....	94 004	41 479	76 317	26 978	17 656	14 488	4 894	2 014	42 452	20 225	30 825
2007 .....	97 126	42 552	78 088	27 077	19 001	15 456	5 310	2 122	44 175	20 638	31 792
2008 .....	99 002	43 716	78 928	27 544	20 027	16 145	5 441	2 241	45 647	21 437	32 606
2009 .....	96 153	43 686	75 783	27 209	20 320	16 445	5 086	2 176	45 211	21 624	32 197
2010 .....	99 332	44 887	78 157	27 800	21 121	17 055	5 569	2 367	46 815	22 293	33 243
2011 .....	102 580	46 250	79 864	28 115	22 646	18 094	6 285	2 586	49 455	23 382	34 976
2012 .....	105 142	48 349	.	.	.	.	7 433	3 131	51 440	24 368	36 416
2013 .....	106 511	49 559	77 914	26 583	28 570	22 958	8 089	3 478	52 503	25 075	37 120
2014 .....	109 414	50 590	80 092	27 098	28 912	23 325	9 051	3 718	54 480	25 895	38 191

<sup>1)</sup> erfasst sind alle Arbeitnehmer und Auszubildende, die kranken-, renten- und/oder pflegeversicherungspflichtig oder beitragspflichtig nach dem Arbeitsförderungsgesetz sind. Nicht enthalten sind Selbständige, mithelfende Familienangehörige, Beamte und ausschließlich geringfügig Beschäftigte sowie nicht der Versicherungspflicht unterliegende Arbeitnehmer; Stand jeweils 30.06.

Quelle: Bayerisches Landesamt für Statistik

## 20.9 Sozialversicherungspflichtig beschäftigte Arbeitnehmer <sup>1)</sup> nach Wirtschaftsabteilungen

J a h r	Be- schäftigte am Arbeitsort ins- gesamt	d a v o n									
		Land- u. Forst- wirtschaft	Energie Wasser Bergbau	Ver- arbei- tendes Gewerbe	Bau- gewerbe	Handel	Verkehr u. Nach- richten- über- mittlung	Kredit- institute	Dienst- leistungen	Org. ohne Erwerbs- charakter	Gebiets- körper- schaften
1978 .....	66 285	210	918	20 102	5 384	12 502	5 369	2 732	11 762	1 640	5 666
1979 .....	67 921	186	1 056	20 390	5 497	12 671	5 569	2 872	12 363	1 569	5 748
1980 .....	69 683	162	1 092	20 641	5 806	12 929	5 842	2 897	12 922	1 591	5 801
1981 .....	69 551	149	1 086	20 019	5 603	12 925	6 006	2 984	13 230	1 686	5 863
1982 .....	68 267	120	1 086	19 363	4 939	12 531	5 932	3 022	13 708	1 743	5 823
1983 .....	67 028	104	1 098	18 313	4 854	12 275	5 905	3 055	13 813	1 768	5 843
1984 .....	67 259	107	1 123	18 228	4 666	12 331	5 800	3 089	14 183	1 857	5 875
1985 .....	67 974	110	1 134	18 177	4 790	12 500	5 664	3 170	14 638	1 975	5 816
1986 .....	69 787	108	1 146	19 257	4 835	12 266	5 519	3 186	15 549	1 867	6 054
1987 .....	72 911	103	1 130	20 316	4 728	12 265	5 395	3 380	17 477	1 928	6 189
1988 .....	74 689	102	1 128	23 372	4 926	12 019	5 358	3 472	16 244	1 949	6 119
1989 .....	75 451	213	1 121	23 548	4 704	12 013	5 317	3 595	16 934	1 880	6 126
1990 .....	78 450	211	1 137	25 262	4 620	12 099	5 435	3 725	17 905	1 880	6 176
1991 .....	83 036	210	1 163	27 573	4 500	12 477	5 675	3 966	19 212	2 002	6 258
1992 .....	85 996	194	1 198	28 575	4 529	12 536	5 777	4 010	20 780	2 034	6 363
1993 .....	83 984	189	1 204	26 998	4 263	12 192	5 609	4 047	21 182	2 080	6 220
1994 .....	84 454	81	1 185	26 868	4 162	11 634	5 766	4 014	22 382	2 137	6 225
1995 .....	84 487	82	1 140	27 617	3 969	11 130	5 510	3 969	22 204	2 252	6 614
1996 .....	83 795	92	1 112	26 967	3 580	11 171	5 392	4 295	22 328	1 912	6 946
1997 .....	82 125	89	1 079	26 594	3 143	11 098	4 722	4 179	22 591	1 980	6 650
1998 <sup>2)</sup> .	83 738	86	1 013	28 366	2 997	9 830	4 548	4 148	23 879	2 174	6 697

J a h r	Be- schäftigte am Arbeitsort ins- gesamt	d a v o n <sup>3)</sup>									
		Land- u. Forst- wirtschaft	Produzier- endes Gewerbe	Bau- gewerbe	Handel, Verkehr, Gastge- werbe	Inform- ation und Kommuni- kation	Finanz- u. Versich- erungs- dienst- leistungen	Grund- stücks- und Woh- nungs- wesen	Freiberufl. u. sonst. wirtschaftl. Dienst- leistungen	Öffentl. Dienst- leistungen	sonst. Dienst- leistungen Private Haushalte
2008 .....	99 002	77	32 385	2 791	17 835	1 764	2 943	645	13 856	22 640	4 065
2009 .....	96 153	77	31 215	2 748	18 043	2 231	2 946	675	10 683	23 632	3 901
2010 .....	99 332	115	29 973	2 924	18 182	2 311	2 958	680	13 634	24 728	3 825
2011 .....	102 580	118	30 679	2 891	18 625	2 475	2 852	695	14 820	25 476	3 949
2012 .....	105 142	102	31 171	2 093	19 185	2 459	2 871	700	15 950	26 534	4 064
2013 .....	106 511	116	31 559	2 123	19 457	2 566	2 873	749	15 602	27 326	4 127
2014 .....	109 414	128	32 572	2 214	19 564	2 705	2 799	763	15 991	28 447	4 231

<sup>1)</sup> erfasst sind alle Arbeitnehmer und Auszubildende, die kranken-, renten- und/oder pflegeversicherungspflichtig oder beitragspflichtig nach dem Arbeitsförderungsgesetz sind. Nicht enthalten sind Selbständige, mithelfende Familienangehörige, Beamte und ausschließlich geringfügig Beschäftigte sowie nicht der Versicherungspflicht unterliegende Arbeitnehmer; Stand jeweils 30.06.

<sup>2)</sup> wegen Umstellung auf die neue "Klassifikation der Wirtschaftszweige" (WZ 93) Fortführung der Zeitreihe nicht möglich

<sup>3)</sup> nach der "Klassifikation der Wirtschaftszweige" (WZ 2008)

Quelle: Bayerisches Landesamt für Statistik



## 20.10 Arbeitslose und gemeldete Stellen im Bezirk <sup>1)</sup> der Hauptagentur für Arbeit Regensburg

J a h r	Arbeits- lose ins- gesamt	d a r u n t e r							Arbeits- losen- quote <sup>3)</sup>	Arbeits- losen- quote <sup>4)</sup>	ge- meldete Stellen
		Männer	Arbeiter	Aus- länder	unter 20 Jahren	ältere Arbeits- lose <sup>2)</sup>	Schwer- behinderte	Teilzeit- arbeits- lose			
1961 .....	1 296	985	.	.	.	.	.	.	.	.	2 332
1962 .....	1 005	694	.	.	.	.	.	.	.	.	2 815
1963 .....	1 426	1 039	.	.	.	.	.	.	.	.	3 180
1964 .....	.	.	.	.	.	.	.	.	.	.	.
1965 .....	.	.	.	.	.	.	.	.	.	.	.
1966 .....	.	.	.	.	.	.	.	.	.	.	.
1967 .....	2 929	1 886	.	.	.	.	.	.	.	3,8	1 089
1968 .....	2 139	1 395	.	.	.	.	.	.	.	2,7	1 782
1969 .....	1 114	719	.	.	.	.	.	.	.	1,4	4 012
1970 .....	711	429	.	.	.	.	.	.	.	0,9	4 721
1971 .....	915	408	.	.	.	.	.	.	.	1,2	3 345
1972 .....	1 042	515	.	.	.	.	.	.	.	1,3	3 158
1973 .....	1 160	610	.	.	.	.	.	.	.	1,3	3 472
1974 .....	2 659	1 512	.	.	.	.	.	.	.	3,0	1 658
1975 .....	5 909	3 515	.	.	.	.	.	.	.	6,5	836
1976 .....	6 150	3 392	.	.	.	.	.	.	.	6,5	822
1977 .....	6 549	3 161	.	337	603	189	.	1 186	.	6,8	749
1978 .....	6 400	2 722	.	327	515	190	271	1 347	.	6,6	933
1979 .....	5 214	2 094	.	254	372	238	374	1 165	.	5,4	1 129
1980 .....	5 409	2 205	.	248	394	256	452	1 079	.	5,6	1 108
1981 .....	7 290	3 205	.	443	604	333	555	1 260	.	7,4	691
1982 .....	10 227	5 275	.	682	944	411	689	1 329	.	10,4	409
1983 .....	11 785	6 101	.	729	1 058	419	785	1 334	.	12,0	279
1984 .....	11 566	5 991	.	668	851	370	745	1 166	.	11,8	325
1985 .....	11 668	6 044	.	646	795	328	693	1 094	.	12,0	356
1986 .....	10 946	5 596	.	687	648	315	686	1 042	.	11,4	569
1987 .....	10 465	5 182	.	700	538	378	750	1 105	.	10,9	678
1988 .....	10 557	4 939	.	617	462	447	778	1 136	.	10,9	878
1989 .....	9 549	4 343	.	551	305	462	755	1 021	.	9,0	987
1990 .....	8 360	3 681	.	463	242	507	723	1 023	.	7,4	1 354
1991 .....	7 040	3 486	.	588	186	520	704	855	.	6,0	1 555
1992 .....	7 226	3 669	.	585	192	484	735	881	.	6,0	1 600
1993 .....	9 391	4 774	.	888	287	.	847	1 104	.	7,7	1 505
1994 .....	9 949	5 010	.	930	311	.	865	1 162	.	8,0	1 366
1995 .....	9 678	5 001	5 874	1 027	328	1 984	893	1 142	.	7,8	1 443
1996 .....	11 182	6 012	6 835	1 356	353	2 294	951	1 301	.	9,0	1 323
1997 .....	12 347	6 620	7 531	1 478	369	2 559	1 091	1 421	.	9,8	1 109
1998 .....	11 823	6 181	7 099	1 385	343	2 695	1 140	1 500	8,2	9,3	1 651
1999 .....	10 775	5 620	6 330	1 218	285	2 662	1 084	1 479	7,3	8,4	1 903
2000 .....	9 869	5 131	5 733	1 133	275	2 398	1 005	1 437	6,5	7,3	2 311
2001 .....	9 858	5 148	5 685	1 219	305	2 055	926	1 495	6,3	7,0	2 118
2002 .....	10 381	5 767	6 106	1 397	316	1 780	823	1 485	6,5	7,2	1 897
2003 .....	11 174	6 278	6 476	1 476	356	1 467	782	1 556	6,9	7,7	1 490
2004 .....	11 186	6 192	6 485	1 464	363	1 176	741	1 532	6,8	7,6	1 332
2005 .....	12 259	6 546	7 380	1 757	449	1 336	739	.	7,5	8,3	1 444
2006 .....	11 058	5 829	.	1 616	332	1 293	727	.	6,7	7,5	2 315
2007 .....	8 612	4 300	.	1 243	215	1 053	658	.	5,1	5,8	2 522
2008 .....	7 130	3 736	.	1 115	141	984	605	.	4,2	4,8	1 866
2009 .....	8 767	4 975	.	1 340	160	1 300	675	.	5,1	5,8	1 351
2010 .....	7 435	4 126	.	1 103	126	1 418	663	.	4,3	4,9	1 564
2011 .....	5 804	3 107	.	835	98	1 275	638	.	3,3	3,8	2 239
2012 .....	5 678	3 025	.	877	102	1 196	572	.	3,2	3,6	2 553
2013 .....	6 338	3 456	.	1 083	108	1 316	571	.	3,5	4,0	2 178
2014 .....	6 079	3 329	.	1 100	118	1 321	584	.	3,3	3,7	2 285

<sup>1)</sup> Stadt und Landkreis Regensburg; alle Angaben im Jahresdurchschnitt

<sup>2)</sup> bis 1992: 59 Jahre und älter; ab 1995: 55 Jahre und älter

<sup>3)</sup> Arbeitslose in % aller ziviler Erwerbspersonen

<sup>4)</sup> Arbeitslose in % der abhängigen zivilen Erwerbspersonen

Quelle: Arbeitsmarktbericht der Agentur für Arbeit Regensburg - eigene Berechnungen

20.11 Verarbeitendes Gewerbe <sup>1)</sup>

J a h r	Be- triebe <sup>2)</sup>	Beschäftigte <sup>2)</sup>			Bruttoentgelte		Gesamtumsatz		Auslandsumsatz		Arbeits- stunden <sup>4)</sup>  je Be- schäftig- ten
		ins- gesamt	je Betrieb	je 1 000 Ein- wohner <sup>3)</sup>	ins- gesamt in Mio. €	je Beschäf- tigten in 1 000 €	ins- gesamt in Mrd. €	je Beschäf- tigten in 1 000 €	ins- gesamt in Mrd. €	je Beschäf- tigten in 1 000 €	
1978 .....	111	19 326	174	145	257,8	13,3	0,78	40,4	0,09	4,4	.
1979 .....	112	19 033	170	144	266,4	14,0	0,77	40,4	0,08	4,2	1 297
1980 .....	111	19 011	171	144	284,1	14,9	0,86	45,3	0,09	5,0	.
1981 .....	109	18 470	169	140	284,4	15,4	0,91	49,1	0,11	6,0	1 209
1982 .....	111	17 759	160	135	292,0	16,4	0,92	51,5	0,11	6,3	1 187
1983 .....	114	16 894	148	130	291,9	17,3	0,93	55,0	0,10	6,1	.
1984 .....	109	16 471	151	127	291,8	17,7	1,05	64,0	0,13	7,9	1 202
1985 .....	111	16 809	151	130	312,4	18,6	1,04	61,9	0,13	7,6	1 166
1986 .....	104	18 137	174	140	361,1	19,9	1,07	58,8	0,16	8,7	1 144
1987 .....	109	19 906	183	155	416,7	20,9	1,02	51,4	0,15	7,5	1 148
1988 .....	107	20 827	195	162	459,7	22,1	1,06	50,8	0,18	8,8	1 123
1989 .....	104	21 143	203	163	491,7	23,3	1,10	52,0	0,21	9,8	1 112
1990 .....	107	22 856	214	173	572,5	25,0	1,23	53,8	0,22	9,7	1 087
1991 .....	109	25 088	230	187	681,8	27,2	1,52	60,7	0,25	9,9	1 094
1992 .....	108	26 059	241	192	761,5	29,2	1,54	59,2	0,31	12,0	1 108
1993 .....	110	24 505	223	177	787,8	32,1	4,33	176,6	1,93	78,6	1 086
1994 .....	106	24 207	228	173	813,0	33,6	5,10	210,6	2,16	89,0	1 092
1995 <sup>5)</sup> ..	95	24 820	261	176	866,4	34,9	5,50	221,8	.	.	1 070
1996 .....	94	24 300	259	172	896,8	36,9	5,80	238,6	2,44	100,4	1 034
1997 .....	87	23 872	274	169	926,0	38,8	8,16	342,0	4,23	177,4	976
1998 .....	92	26 149	284	185	1 014,2	38,8	9,75	372,8	5,16	197,4	971
1999 .....	90	27 601	307	194	1 095,0	39,7	11,28	408,8	6,36	230,5	917
2000 .....	85	28 815	339	202	1 170,5	40,6	9,44	327,6	4,41	152,9	897
2001 .....	84	30 039	358	209	1 272,4	42,4	10,04	334,3	5,35	178,0	879
2002 .....	81	28 000	346	192	1 296,1	46,3	11,63	415,3	6,66	238,0	944
2003 .....	77	28 830	374	195	1 371,7	47,6	11,62	403,1	7,08	245,7	1 459
2004 .....	77	29 411	382	197	1 445,5	49,1	10,52	357,6	6,31	214,6	1 510
2005 .....	77	29 707	386	197	1 488,1	50,1	12,11	407,8	6,43	216,6	1 480
2006 .....	76	29 613	390	201	1 521,0	51,4	12,06	407,4	6,56	221,4	1 464
2007 .....	75	29 591	395	206	1 546,8	52,3	14,17	478,9	8,22	277,9	.
2008 .....	75	29 222	390	200	1 553,8	53,2	13,82	472,8	7,88	269,8	.
2009 .....	73	28 083	385	192	1 503,9	53,6	11,29	402,2	6,29	224,1	.
2010 .....	68	27 302	402	184	1 545,9	56,6	12,04	441,1	6,60	241,6	.
2011 .....	67	28 299	422	187	1 648,1	58,2	11,63	411,1	6,71	237,3	.
2012 .....	67	28 431	424	186	1 724,7	60,7	12,47	438,6	7,38	259,7	.
2013 .....	68	28 975	426	188	1 800,6	62,1	12,29	424,0	7,83	270,1	.
2014 .....	66	29 577	448	189	1 934,5	65,4	12,27	415,0	7,85	265,5	.

<sup>1)</sup> Betriebe von Unternehmen mit 20 und mehr Beschäftigten

<sup>2)</sup> im Jahresdurchschnitt; ab dem Jahr 2007 Beschäftigte am 30.09.

<sup>3)</sup> Gesamtbevölkerung (siehe Seite 54)

<sup>4)</sup> bis einschließlich 2002 Arbeiterstunden: die Summe aller geleisteten Stunden der Arbeiter; ab dem Jahr 2003 Arbeitsstunden: die Summe aller geleisteten Stunden der Beschäftigten

<sup>5)</sup> wegen Umstellung auf die neue "Klassifikation der Wirtschaftszweige" (WZ 93) ist ein Vergleich mit den Vorjahren nur bedingt möglich

Quelle: Bayerisches Landesamt für Statistik - eigene Berechnungen

20.12 Bauhauptgewerbe <sup>1)</sup>

J a h r	Be- triebe <sup>2)</sup>	Beschäftigte <sup>2)</sup>			Bruttoentgelte		Umsatz					Arbeits- stunden je Be- schäftig- ten
		ins- gesamt	je Betrieb	je 1 000 Ein- wohner <sup>3)</sup>	ins- gesamt in Mio. €	je Beschäf- tigten in 1 000 €	ins- gesamt in Mio. €	darunter			je Beschäf- tigten in 1 000 €	
								im Wohnungs- bau in Mio. €	im gewerb- l. u. indus- triellen Bau in Mio. €	im öffentl. und Verkehrs- bau in Mio. €		
1978 .....	39	4 272	110	32	56,7	13,3	128,5	13,6	32,0	82,9	30,1	1 340
1979 .....	38	4 607	121	35	66,2	14,4	173,7	26,5	48,9	98,4	37,7	1 327
1980 .....	38	4 899	129	37	76,6	15,6	187,4	29,6	53,2	104,5	38,2	1 334
1981 .....	39	4 433	114	34	73,5	16,6	182,0	35,2	50,5	95,9	41,1	1 307
1982 .....	32	3 734	117	28	67,5	18,1	170,8	30,9	41,5	98,3	45,7	1 334
1983 .....	31	3 626	117	28	69,0	19,0	171,0	33,0	42,9	95,2	47,2	1 303
1984 .....	33	3 669	111	28	75,0	20,4	192,1	28,4	57,8	105,8	52,3	1 302
1985 .....	38	3 647	96	28	74,9	20,5	197,5	21,5	62,6	113,4	54,2	1 279
1986 .....	36	3 651	101	28	73,8	20,2	217,8	17,9	68,1	131,8	59,7	1 318
1987 .....	34	3 803	112	30	77,5	20,4	196,3	19,3	51,2	125,6	51,6	1 326
1988 .....	31	3 832	124	30	80,4	21,0	209,1	24,0	63,4	121,6	54,6	1 310
1989 .....	31	3 933	127	30	86,2	21,9	233,6	31,7	91,3	110,6	59,4	1 306
1990 .....	28	3 959	141	30	94,8	24,0	309,5	45,2	134,0	129,4	78,2	1 262
1991 .....	28	3 932	140	29	101,2	25,7	348,2	58,3	153,6	135,9	88,6	1 288
1992 .....	29	4 090	141	30	112,7	27,6	357,5	76,4	147,6	132,8	87,4	1 270
1993 .....	27	3 832	142	28	110,0	28,7	291,6	73,5	103,6	113,7	76,1	1 164
1994 .....	26	3 720	143	27	111,7	30,0	351,8	82,1	145,9	123,8	94,6	1 226
1995 <sup>4)</sup> ..	23	3 454	150	25	108,9	31,5	318,0	88,7	87,4	141,9	92,1	1 149
1996 .....	21	2 865	136	20	91,4	31,9	297,0	58,9	106,2	132,0	103,7	1 104
1997 .....	20	2 457	123	17	80,7	32,9	322,5	43,7	145,9	132,9	131,3	1 308
1998 .....	14	2 145	153	15	71,8	33,5	277,2	40,5	99,4	137,3	129,2	1 198
1999 .....	13	2 276	175	16	76,7	33,7	291,1	54,0	104,4	132,7	127,9	1 301
2000 .....	14	2 160	154	15	73,2	33,9	350,5	34,7	152,0	163,9	162,3	1 240
2001 .....	14	1 961	140	14	66,1	33,7	318,6	34,6	136,0	148,0	162,5	1 117
2002 .....	13	1 568	121	11	55,4	35,4	203,4	33,6	41,3	128,6	129,7	1 174
2003 .....	10	1 277	128	9	45,7	35,8	167,3	27,5	39,3	100,6	131,0	1 191
2004 .....	9	1 199	133	8	43,4	36,2	165,7	23,6	32,9	109,3	138,2	1 230
2005 .....	9	1 097	122	7	39,7	36,2	150,4	16,4	26,6	107,4	137,1	1 217
2006 .....	8	964	121	7	35,2	36,5	148,8	9,5	33,2	106,0	154,3	1 284
2007 .....	8	1 156	145	8	43,6	37,7	158,3	6,9	29,7	121,7	136,9	1 024
2008 .....	8	1 177	147	8	45,3	38,5	183,8	5,7	32,9	145,3	156,2	1 111
2009 .....	8	1 116	140	8	42,4	38,0	188,5	8,1	29,2	151,1	168,9	1 107
2010 .....	9	1 061	118	7	40,8	38,4	182,8	5,9	59,1	117,8	172,3	1 079
2011 .....	8	1 040	130	7	41,4	39,8	197,7	8,0	50,4	139,3	190,0	1 241
2012 .....	8	925	116	6	35,8	38,7	213,5	17,4	64,2	131,9	230,8	1 076
2013 .....	9	1 036	115	7	37,7	36,4	210,8	12,5	65,0	133,3	203,5	986
2014 .....	9	841	93	5	37,5	44,6	214,9	14,9	72,2	127,8	255,5	1 421

<sup>1)</sup> Ergebnisse der Betriebe von Unternehmen mit 20 und mehr Beschäftigten

<sup>2)</sup> im Jahresdurchschnitt

<sup>3)</sup> Gesamtbevölkerung (siehe Seite 54)

<sup>4)</sup> wegen Umstellung auf die neue "Klassifikation der Wirtschaftszweige" (WZ 93) ist ein Vergleich mit den Vorjahren nur bedingt möglich

Quelle: Bayerisches Landesamt für Statistik - eigene Berechnungen

20.13 Insolvenzverfahren <sup>1)</sup>

J a h r	Insolvenzen				betroffene Erwerbsunternehmen									
	ins-gesamt	darunter		geschätzte Höhe der geltend gemachten Forderungen (in Mio. €)	ins-gesamt	davon		davon					geschätzte Höhe der geltend gemachten Forderungen (in Mio. €)	be-troffene Arbeitnehmer
		eröffnet	mangels Masse abgelehnt			eröffnet	mangels Masse abgelehnt	Ver-arbeiten-des Gewerbe	Bau-gewerbe	Handel	Dienst-leistungs-unter-nehmen	übrige Erwerbs-unter-nehmen		
1977 .....	23	6	17	3,74	18	4	14	-	3	6	8	1	3,70	34
1978 .....	23	1	22	0,65	19	1	18	3	3	5	7	1	0,64	33
1979 .....	27	3	24	10,66	12	2	10	3	1	-	8	-	10,55	514
1980 .....	19	1	18	0,43	10	-	10	1	-	3	4	2	0,39	29
1981 .....	32	2	30	1,72	22	2	20	2	4	4	11	1	1,21	67
1982 .....	37	8	29	10,24	22	6	16	4	6	6	5	1	9,55	146
1983 .....	39	8	31	3,00	30	5	25	4	7	10	9	-	2,71	40
1984 .....	41	5	36	8,74	29	5	24	4	5	9	9	2	8,65	262
1985 .....	33	4	29	8,62	20	2	18	1	2	9	6	2	2,30	46
1986 .....	57	8	49	2,41	47	5	42	6	11	19	9	2	2,29	45
1987 .....	30	5	25	6,86	23	3	20	1	4	10	8	-	6,76	21
1988 .....	52	5	47	11,29	34	3	31	5	7	7	13	2	8,25	63
1989 .....	35	8	27	7,18	20	4	16	3	5	7	4	1	5,37	90
1990 .....	24	5	19	3,07	15	4	11	3	4	5	3	-	2,66	83
1991 .....	26	2	24	2,92	24	1	23	4	6	6	4	4	2,91	44
1992 .....	24	4	20	4,68	18	1	17	2	1	2	11	2	3,72	214
1993 .....	33	4	29	18,84	27	3	24	7	3	5	11	1	18,53	522
1994 .....	32	6	26	225,95	28	5	23	5	5	2	16	-	225,77	581
1995 .....	39	10	29	17,45	33	9	24	4	4	6	16	3	17,39	424
1996 .....	67	8	59	40,94	62	6	56	7	5	22	24	4	40,88	488
1997 .....	68	4	64	39,66	55	3	52	7	8	15	18	7	34,68	135
1998 .....	40	3	37	54,74	29	1	28	4	3	13	7	2	54,20	55
1999 .....	63	24	39	134,20	45	17	28	4	9	9	19	4	116,73	2 381
2000 .....	46	26	18	113,48	27	12	14	4	3	3	15	2	108,01	408
2001 .....	59	22	37	28,48	42	13	29	4	8	7	20	3	25,90	102
2002 .....	114	83	31	54,92	67	40	27	7	5	16	31	8	46,65	475
2003 .....	121	83	38	156,31	67	35	32	7	9	16	33	2	145,27	573
2004 .....	112	83	29	72,41	49	23	26	6	4	14	21	4	29,67	109
2005 .....	157	139	18	29,57	41	25	16	1	6	9	21	4	16,89	110
2006 .....	176	155	21	50,13	53	35	18	2	5	18	26	2	38,04	421
2007 .....	150	133	17	24,94	46	33	13	2	5	8	29	2	15,87	122
2008 .....	152	136	16	16,28	48	33	15	5	7	9	13	14	6,97	43
2009 .....	212	192	20	34,75	47	30	17	4	10	9	13	11	16,14	184
2010 .....	230	204	25	74,68	62	41	21	3	4	5	33	17	57,49	134
2011 .....	220	210	10	35,52	49	40	9	4	5	9	13	18	25,52	169
2012 .....	197	185	10	33,90	40	31	9	5	2	3	17	13	25,74	187
2013 .....	217	191	20	51,24	75	58	17	2	10	15	26	22	39,19	284
2014 .....	183	165	17	27,17	67	52	15	3	5	9	32	18	21,30	288

<sup>1)</sup> ab 1999 Insolvenzen einschließlich Anschlußkonkurse

Quelle: Bayerisches Landesamt für Statistik

## 20.14 Preisindizes für die Lebenshaltung <sup>1)</sup>

J a h r	Alle privaten Haushalte		4-Personen-Haushalte von Beamten und Angestellten mit höherem Einkommen		4-Personen-Haushalte von Arbeitern und Angestellten mit mittlerem Einkommen		2-Personen Rentner-Haushalte mit geringem Einkommen		Wohnungs-mieten insgesamt
	B a s i s j a h r								
	1962	1995	1962	1995	1962	1995	1962	1995	1995
1962 .....	100,0	33,0	100,0	32,8	100,0	33,5	100,0	31,9	.
1963 .....	102,9	34,0	102,5	33,6	103,0	34,5	103,5	33,0	.
1964 .....	105,4	34,8	104,4	34,3	105,4	35,3	106,4	34,0	.
1965 .....	108,7	35,9	107,2	35,1	109,0	36,5	110,7	35,3	.
1966 .....	112,7	37,1	110,7	36,3	112,8	37,8	115,2	36,8	.
1967 .....	114,6	37,8	113,1	37,1	114,4	38,4	116,8	37,3	.
1968 .....	116,4	38,4	115,7	37,9	115,9	38,8	118,5	37,8	.
1969 .....	118,6	39,1	117,7	38,6	118,3	39,6	122,0	39,0	.
1970 .....	122,6	40,5	121,6	39,9	122,1	40,9	126,0	40,2	.
1971 .....	129,0	42,6	128,2	42,0	128,3	43,0	131,9	42,1	.
1972 .....	136,1	44,9	135,2	44,3	135,1	45,3	139,4	44,5	.
1973 .....	145,7	48,1	144,3	47,3	144,3	48,4	149,4	47,7	.
1974 .....	155,8	51,4	154,6	50,7	154,1	51,7	159,2	50,9	.
1975 .....	165,1	54,5	163,8	53,7	163,5	54,8	169,8	54,2	.
1976 .....	172,1	56,8	170,8	56,0	170,6	57,2	178,3	56,9	.
1977 .....	178,5	58,9	177,1	58,1	176,6	59,2	184,6	58,9	.
1978 .....	183,3	60,5	182,2	59,7	181,1	60,7	188,5	60,2	.
1979 .....	190,8	63,0	189,9	62,2	188,0	63,0	194,9	62,3	.
1980 .....	201,1	66,4	200,2	65,6	197,9	66,3	205,5	65,6	.
1981 .....	213,9	70,6	213,4	69,9	210,4	70,5	218,0	69,6	.
1982 .....	225,1	74,3	224,6	73,6	221,5	74,3	230,2	73,5	.
1983 .....	232,5	76,7	232,2	76,1	228,8	76,7	238,0	76,0	.
1984 .....	238,1	78,6	237,7	77,9	234,2	78,5	244,0	77,9	.
1985 .....	243,1	80,2	242,9	79,6	238,9	80,1	248,7	79,4	.
1986 .....	242,8	80,1	243,2	79,7	238,5	79,9	249,3	79,6	.
1987 .....	243,4	80,3	244,4	80,1	238,6	80,0	248,6	79,4	.
1988 .....	246,5	81,3	248,1	81,3	241,3	80,9	251,3	80,3	.
1989 .....	253,3	83,6	254,8	83,5	248,2	83,2	258,7	82,6	.
1990 .....	260,1	85,8	261,4	85,7	254,9	85,5	266,2	85,0	.
1991 .....	269,6	89,0	271,0	88,8	264,5	88,7	275,8	88,1	75,0
1992 .....	280,4	92,5	281,7	92,3	275,4	92,3	287,2	91,7	82,7
1993 .....	290,5	95,6	292,0	95,7	285,5	95,7	298,0	95,2	91,2
1994 .....	298,1	98,4	300,0	98,3	293,5	98,4	307,2	98,1	96,0
1995 .....	303,0	100,0	305,1	100,0	298,4	100,0	313,1	100,0	100,0
1996 .....	307,0	101,3	309,3	101,4	302,2	101,3	317,3	101,3	103,4
1997 .....	312,6	103,2	313,8	102,9	307,5	103,1	324,3	103,6	106,3
1998 .....	315,5	104,1	316,6	103,8	310,3	104,0	328,7	105,0	108,0
1999 .....	317,6	104,8	318,8	104,5	312,3	104,7	329,6	105,3	109,2
2000 .....	323,8	106,9	324,1	106,2	317,9	106,5	335,2	107,1	110,6
2001 .....	331,6	109,4	330,9	108,5	325,4	109,1	344,4	110,0	112,0
2002 .....	336,0	110,9	335,3	109,9	330,0	110,6	348,9	111,4	113,5

J a h r	Verbraucherpreisindex für Deutschland in den Jahren 2003 mit 2009 Basisjahr 2005 in den Jahren 2010 mit 2014 Basisjahr 2010		Wohnungs-mieten incl. Nebenk.	Wohnungs-mieten ohne Nebenk.	davon		Wohnungs-nebenkosten
					Altbau-Wohnungen <sup>2)</sup>	Neubau-Wohnungen <sup>3)</sup>	
	2003 .....		96,9	98,0	98,2	97,7	98,3
2004 .....		98,5	99,0	99,1	98,7	99,1	98,7
2005 .....		100,0	100,0	100,0	100,0	100,0	100,0
2006 .....		101,6	101,1	101,1	101,3	101,0	101,3
2007 .....		103,9	102,3	102,9	102,7	102,2	102,8
2008 .....		106,6	103,5	103,5	104,2	103,4	103,7
2009 .....		107,0	104,7	104,6	105,5	104,5	104,8
2010 .....		100,0	100,0	100,0	100,0	100,0	100,0
2011 .....		102,1	101,3	101,3	101,3	101,3	101,4
2012 .....		104,1	102,5	102,5	102,6	102,4	102,3
2013 .....		105,7	103,8	103,8	104,1	103,7	103,5
2014 .....		106,6	105,2	105,4	105,7	105,3	104,2

<sup>1)</sup> bis zum Jahr 2002 im früheren Bundesgebiet; ab dem Jahr 2003 Verbraucherpreisindex für Deutschland;  
alle Angaben im Jahresdurchschnitt

<sup>2)</sup> vor dem 20.06.1948 erbaut

<sup>3)</sup> ab dem 20.06.1948 erbaut

Quelle: Statistisches Bundesamt

## 20.15 Verkehrswesen

J a h r	Individualverkehr				Öffentlicher Personennahverkehr					
	zugelassene Kraftfahr- zeuge insgesamt 1)	darunter			Bus- linien	Linienlänge (in km)	Anzahl Busse	Wagen- kilometer (in Mio.)	Beförder- ungsfälle von Personen (in Mio.)	Erlöse aus dem Fahrkarten- verkauf (in 1 000 €)
		PKW	Krafträder 2)	Lkw u. Zug- maschinen						
1950 .....	6 435	2 257	2 640	1 513	.	.	.	.	.	.
1951 .....	7 153	2 677	2 758	1 689	.	.	.	.	.	.
1952 .....	7 728	3 074	3 215	1 413	.	.	.	.	.	.
1953 .....	9 090	3 811	3 626	1 630	.	.	.	.	.	.
1954 .....	10 559	4 564	4 329	1 630	.	.	.	.	.	.
1955 .....	11 926	5 321	4 757	1 808	.	.	.	.	.	.
1956 .....	10 351	5 905	2 730	1 673	.	.	.	.	.	.
1957 .....	11 604	6 964	2 874	1 727	.	.	.	.	.	.
1958 .....	11 954	7 787	2 323	1 799	.	.	.	.	.	.
1959 .....	13 217	9 245	2 037	1 886	.	.	.	.	.	.
1960 .....	15 082	11 162	1 862	2 004	.	.	.	.	.	.
1961 .....	15 829	12 339	1 294	2 139	.	.	.	.	.	.
1962 .....	17 850	14 609	1 069	2 115	.	.	.	.	.	.
1963 .....	19 424	16 253	855	2 257	.	.	.	.	.	.
1964 .....	21 203	18 090	649	2 392	.	.	.	.	.	.
1965 .....	22 292	19 237	509	2 456	.	55	51	2,4	17,1	.
1966 .....	23 783	20 918	419	2 356	.	54	61	2,8	17,1	.
1967 .....	25 270	22 474	402	2 311	.	57	58	3,2	17,5	.
1968 .....	25 719	23 090	348	2 197	.	58	64	3,1	17,8	.
1969 .....	27 218	24 438	321	2 357	.	60	69	3,2	18,2	.
1970 .....	29 158	26 210	282	2 555	.	60	74	3,3	19,2	.
1971 .....	29 398	26 444	225	2 622	.	61	69	3,3	21,1	.
1972 .....	37 882	33 828	429	3 497	.	83	85	3,6	21,5	.
1973 .....	39 200	35 091	479	3 495	.	87	86	4,0	21,7	.
1974 .....	39 156	35 028	493	3 497	.	88	90	4,0	21,5	.
1975 .....	40 684	36 616	559	3 379	.	89	90	4,0	20,5	.
1976 .....	42 687	38 428	684	3 438	.	83	97	3,9	19,4	.
1977 .....	45 708	40 979	1 075	3 254	10	109	100	4,0	19,2	4 992
1978 .....	48 256	43 173	1 192	3 459	10	108	99	4,0	19,3	5 352
1979 .....	50 150	44 761	1 346	3 559	10	109	92	4,0	19,5	5 756
1980 .....	51 214	45 388	1 623	3 668	10	117	94	4,0	18,8	5 645
1981 .....	51 966	45 765	1 979	3 658	10	118	89	4,0	17,9	7 356
1982 .....	52 833	46 253	2 392	3 587	10	119	88	4,0	18,1	7 336
1983 .....	54 420	47 421	2 744	3 608	10	119	93	4,1	16,9	7 152
1984 .....	55 598	48 490	2 887	3 563	13	208	97	4,1	15,7	7 793
1985 .....	56 852	49 511	3 018	3 647	14	236	108	4,6	16,3	8 775
1986 .....	59 270	51 911	2 906	3 719	15	288	105	4,6	17,2	9 081
1987 .....	62 031	54 578	2 872	3 775	17	321	117	4,8	17,2	9 055
1988 .....	63 323	55 911	2 844	3 699	17	328	119	5,0	17,1	9 062
1989 .....	65 824	58 083	2 882	3 771	27	632	158	5,4	18,1	9 416
1990 .....	68 462	60 342	3 011	3 951	30	672	160	6,4	18,2	12 529
1991 .....	72 367	63 869	3 212	4 071	41	986	197	7,0	20,1	14 704
1992 .....	74 504	65 630	3 500	4 098	69	1 414	231	8,4	22,6	18 118
1993 .....	73 967	64 818	3 779	4 085	69	1 452	238	9,0	24,7	19 855
1994 .....	73 107	63 582	4 061	4 168	71	1 593	246	9,4	25,7	20 853
1995 .....	74 165	64 358	4 263	4 221	60	1 598	257	10,2	26,1	22 203
1996 .....	75 110	65 082	4 454	4 268	60	1 695	271	10,9	27,5	23 176
1997 .....	76 693	65 376	4 853	5 143	60	1 733	275	11,2	27,5	24 091
1998 .....	78 568	66 565	5 221	5 455	65	1 799	284	11,6	27,8	25 443
1999 .....	80 318	67 763	5 441	5 750	66	1 855	299	11,9	28,4	25 676
2000 .....	84 028	70 848	5 853	6 218	66	1 910	297	12,0	31,4	26 666
2001 .....	86 133	72 452	5 965	6 336	66	1 910	297	12,1	31,5	27 684
2002 .....	88 204	73 856	6 071	6 859	70	2 039	297	12,2	31,5	28 463
2003 .....	91 676	76 264	6 230	7 675	70	2 050	297	12,4	31,8	28 843
2004 .....	89 080	74 550	6 484	6 551	73	2 043	298	12,5	32,3	29 523
2005 .....	87 992	74 943	6 576	5 657	73	2 043	301	12,1	33,0	30 058
2006 .....	88 762	76 109	6 699	5 132	74	2 031	298	12,1	33,3	31 102
2007 .....	76 882	65 255	5 838	4 967	76	2 042	337	12,1	34,6	31 832
2008 .....	84 426	70 287	5 940	7 397	76	2 044	328	12,4	34,9	32 368
2009 .....	86 775	71 804	6 097	8 057	77	2 128	332	12,5	33,9	33 364
2010 .....	90 230	74 271	6 170	8 952	79	2 190	335	12,7	34,5	33 814
2011 .....	91 309	74 818	6 317	9 325	77	2 137	337	13,2	34,9	35 787
2012 .....	86 389	70 842	6 467	8 254	82	2 148	346	13,2	35,3	36 949
2013 .....	84 599	70 254	6 625	6 894	82	2 146	353	13,3	35,7	38 167
2014 .....	84 610	71 447	6 652	5 709	83	2 152	354	13,3	35,8	38 603

1) ohne Fahrzeuge der Bundeswehr; ohne Kfz-Anhänger; bis einschließlich 1971 ohne, ab 1972 einschließlich vorübergehend stillgelegter Fahrzeuge; bis Anfang 1993 ohne Fahrzeuge der Deutschen Bundespost, seit 01.03.1993 bis ca. Ende 1999 Umstellung auf regionale Zulassung von Post- und Telekom-Fahrzeugen; bis Ende 1993 ohne Fahrzeuge der Deutschen Bundesbahn, seit 01.01.1994 bis ca. Ende 1997 Umstellung auf regionale Zulassung von Bahn-Fahrzeugen; ab 2007 ohne die vorübergehend stillgelegten Fahrzeuge

2) ab 1977 einschließlich Kleinkrafträder

Quelle: Kraftfahrt-Bundesamt, Flensburg; RVB GmbH Regensburg; RVV GmbH Regensburg

20.16 Binnenschiffsverkehr im Hafen <sup>1)</sup>

J a h r	Zahl der Schiffe		Güterumschlag (in 1 000 t)			J a h r <sup>2)</sup>	Zahl der Schiffe		Güterumschlag (in 1 000 t)		
	Ankunft	Abgang	ins- gesamt	davon			Ankunft	Abgang	ins- gesamt	davon	
				Ankunft	Abgang					Ankunft	Abgang
1910 .....	.	.	169,0	90,7	78,3	1963 .....	4 954	4 896	2 586,5	1 468,0	1 118,5
1911 .....	.	.	162,4	76,7	85,7	1964 .....	5 504	5 526	2 919,4	1 620,4	1 298,9
1912 .....	.	.	243,8	102,3	141,5	1965 .....	4 883	4 889	3 080,8	1 608,8	1 472,0
1913 .....	968	967	237,7	84,7	152,9	1966 .....	7 580	7 622	3 143,7	1 704,4	1 439,3
1914 .....	628	634	228,8	104,4	124,4	1967 .....	6 710	6 729	2 782,1	1 703,8	1 078,2
1915 .....	.	.	160,6	87,2	73,3	1968 .....	8 124	8 061	3 654,8	2 083,8	1 571,0
1916 .....	440	440	111,2	28,9	82,3	1969 .....	7 952	7 990	3 581,1	2 114,3	1 466,8
1917 .....	.	.	96,6	44,9	51,7	1970 .....	7 164	7 149	3 733,3	1 938,8	1 794,5
1918 .....	534	530	186,4	84,9	101,4	1971 .....	6 798	6 785	3 095,6	1 816,7	1 278,9
1919 .....	257	264	54,2	20,7	33,6	1972 .....	6 416	6 441	2 671,9	1 694,2	977,7
1920 .....	472	529	161,9	20,0	141,9	1973 .....	6 407	6 408	2 949,2	1 812,0	1 137,3
1921 .....	293	317	84,4	24,3	60,1	1974 .....	5 814	5 822	3 053,5	1 627,8	1 425,7
1922 .....	603	720	302,3	84,2	218,1	1975 .....	4 950	4 944	2 493,7	1 188,3	1 305,4
1923 .....	850	964	306,0	109,3	196,7	1976 .....	6 428	6 428	2 871,8	1 375,3	1 496,4
1924 .....	1 058	1 040	242,3	111,3	131,0	1977 .....	5 126	5 159	2 479,0	1 434,9	1 044,2
1925 .....	1 246	1 237	279,3	146,4	132,9	1978 .....	4 466	4 474	2 607,9	1 386,3	1 221,6
1926 .....	1 515	1 462	407,5	218,8	188,8	1979 .....	5 156	5 153	3 173,0	1 287,3	1 885,6
1927 .....	1 409	1 377	537,7	258,9	278,9	1980 .....	4 821	4 811	2 999,1	1 130,5	1 868,5
1928 .....	1 716	1 596	586,2	220,7	365,5	1981 .....	5 301	5 296	3 070,5	1 088,2	1 982,3
1929 .....	2 433	2 499	579,9	226,9	353,0	1982 .....	5 011	5 037	2 600,1	1 013,7	1 586,4
1930 .....	1 986	2 001	585,6	218,7	366,9	1983 .....	4 186	4 190	1 948,7	1 031,2	917,5
1931 .....	2 001	2 062	523,8	161,5	362,3	1984 .....	5 711	5 705	2 579,8	1 255,1	1 324,8
1932 .....	1 622	1 679	445,8	144,3	301,4	1985 .....	4 848	4 834	2 222,6	1 059,3	1 163,4
1933 .....	1 644	1 612	389,1	110,3	278,8	1986 .....	4 179	4 189	1 925,9	1 094,1	831,7
1934 .....	1 884	1 850	522,2	224,4	297,8	1987 .....	3 691	3 683	2 046,5	1 009,4	1 037,1
1935 .....	1 996	1 987	548,7	225,4	323,2	1988 .....	3 265	3 267	1 935,4	798,9	1 136,5
1936 .....	2 124	2 083	703,4	310,7	392,7	1989 .....	3 504	3 507	1 938,0	888,9	1 049,2
1937 .....	2 366	2 398	1 238,2	814,3	423,9	1990 .....	3 459	3 455	1 887,0	866,4	1 020,6
1938 .....	3 827	3 765	1 328,2	707,0	621,2	1991 .....	2 677	2 678	1 295,6	683,1	612,4
1939 .....	3 629	3 579	1 295,5	548,6	746,8	1992 .....	2 425	2 428	1 435,5	669,2	766,3
1940 .....	3 182	3 134	1 042,3	423,2	619,1	1993 .....	2 726	2 523	1 838,3	1 070,0	768,3
1941 .....	3 516	3 476	1 165,5	472,4	693,2	1994 .....	2 863	2 942	2 013,2	1 174,3	838,9
1942 .....	3 154	3 102	1 090,3	417,1	673,3	1995 .....	2 878	2 898	1 979,4	1 213,9	765,5
1943 .....	2 496	2 455	867,2	392,5	474,7	1996 .....	2 732	2 708	1 884,9	1 128,9	756,0
1944 .....	1 119	1 099	476,7	275,6	201,1	1997 .....	3 020	3 039	2 031,0	1 241,4	789,7
1945 .....	346	195	48,5	38,7	9,8	1998 .....	3 683	3 688	2 748,7	1 692,8	1 055,8
1946 .....	108	106	8,1	7,5	0,7	1999 .....	2 681	2 686	2 116,5	1 293,7	822,8
1947 .....	485	457	70,9	7,3	63,6	2000 .....	2 775	2 763	2 300,1	1 467,4	832,7
1948 .....	2 287	2 327	686,0	19,8	666,2	2001 .....	2 723	2 559	2 161,0	1 299,7	861,3
1949 .....	3 069	3 089	856,0	90,6	765,4	2002 .....	2 282	2 281	2 452,7	1 477,4	975,4
1950 .....	3 879	3 990	1 321,7	174,2	1 147,5	2003 .....	3 839	3 838	3 194,1	1 842,8	1 351,3
1951 .....	4 958	4 917	1 763,3	377,6	1 385,7	2004 .....	3 996	3 991	3 460,8	2 003,9	1 456,8
1952 .....	5 761	5 821	2 337,2	624,7	1 712,5	2005 .....	3 516	3 526	3 470,3	1 972,3	1 498,0
1953 .....	5 555	5 526	2 289,5	841,4	1 448,1	2006 .....	3 046	3 044	2 403,1	1 545,4	857,7
1954 .....	4 997	5 000	2 173,2	757,4	1 415,8	2007 .....	2 742	2 755	2 277,5	1 486,7	790,8
1955 .....	5 686	5 637	2 654,2	917,8	1 736,4	2008 .....	3 144	3 137	2 505,4	1 585,8	919,5
1956 .....	6 271	6 281	2 956,5	1 024,5	1 932,1	2009 .....	2 395	2 401	1 873,3	1 122,0	751,3
1957 .....	6 888	6 872	3 141,3	1 112,9	2 028,4	2010 .....	1 914	1 918	1 642,0	1 075,2	566,8
1958 .....	5 986	6 024	2 568,1	969,7	1 598,4	2011 .....	2 137	2 139	1 494,8	997,7	497,1
1959 .....	5 440	5 513	2 283,3	904,5	1 378,9	2012 .....	3 271	1 916	1 563,1	1 010,7	552,5
1960 .....	6 014	6 023	2 700,5	1 203,5	1 497,1	2013 .....	1 825	1 824	1 645,1	1 204,4	440,7
1961 .....	5 176	5 153	2 355,0	1 088,9	1 266,1	2014 .....	2 871	2 869	2 198,6	1 442,2	756,3
1962 .....	5 196	5 170	2 313,5	1 181,3	1 132,2	2015 .....	.	.	.	.	.

<sup>1)</sup> Landeshafen Regensburg: Donaulände, West- und Osthafen

<sup>2)</sup> ab 1966 einschließlich Kiestransportschiffe

Quelle: Bayernhafen GmbH & Co. KG

20.17 Gästestatistik <sup>1)</sup>

J a h r	Betten <sup>2)</sup>		Ankünfte			Übernachtungen			Bettenbelegung <sup>3)</sup>		
	ins- gesamt	in Hotels	ins- gesamt	aus dem Ausland	in Hotels	ins- gesamt	aus dem Ausland	in Hotels	ins- gesamt	in Hotels	in Gast- höfen
1955 .....	1 108	.	115 169	7 448	.	171 720	11 132	.	.	.	.
1956 .....	1 108	.	129 014	8 976	.	181 788	11 940	.	.	.	.
1957 .....	1 169	.	127 040	9 719	.	185 910	12 871	.	.	.	.
1958 .....	1 242	.	128 492	10 215	.	191 521	13 576	.	.	.	.
1959 .....	1 281	.	129 435	11 538	.	195 636	15 146	.	.	.	.
1960 .....	1 271	.	127 059	12 480	.	196 068	19 007	.	.	.	.
1961 .....	1 271	.	136 104	11 720	.	198 565	18 590	.	.	.	.
1962 .....	1 277	.	136 849	12 710	.	199 066	19 219	.	.	.	.
1963 .....	1 277	.	122 629	14 143	.	194 352	20 285	.	.	.	.
1964 .....	1 277	.	130 159	17 949	.	204 592	26 443	.	.	.	.
1965 .....	1 291	.	129 983	16 393	.	199 633	21 066	.	.	.	.
1966 .....	1 277	.	121 069	16 146	.	171 720	21 385	.	.	.	.
1967 .....	1 277	.	127 567	15 208	.	179 466	20 519	.	.	.	.
1968 .....	1 228	.	138 949	13 738	.	205 615	18 605	.	.	.	.
1969 .....	1 321	.	141 538	17 104	.	228 489	28 126	.	.	.	.
1970 .....	1 320	.	129 026	14 236	.	224 249	25 969	.	.	.	.
1971 .....	1 320	.	138 980	17 802	.	222 594	28 908	.	.	.	.
1972 .....	.	.	127 548	16 290	.	211 588	28 931	.	.	.	.
1973 .....	.	.	125 030	15 020	.	211 065	24 857	.	.	.	.
1974 .....	.	.	.	14 549	.	.	20 956	.	.	.	.
1975 .....	.	.	.	14 818	.	.	22 597	.	.	.	.
1976 .....	.	.	.	15 196	.	.	24 333	.	.	.	.
1977 .....	.	.	132 821	22 174	105 161	225 440	28 256	163 328	.	.	.
1978 .....	.	.	140 300	21 892	112 875	226 340	.	182 077	.	.	.
1979 .....	.	.	154 030	21 807	123 412	280 994	.	209 094	.	.	.
1980 .....	.	.	163 040	24 098	130 725	287 849	.	215 136	.	.	.
1981 .....	1 873	1 453	164 176	24 000	139 750	293 573	40 296	230 244	43,7	43,7	.
1982 .....	1 919	1 450	159 539	27 889	135 662	283 832	48 027	221 923	41,6	42,5	32,5
1983 .....	1 924	1 459	158 621	29 754	135 944	267 838	46 563	213 963	39,0	40,5	30,6
1984 .....	1 894	1 491	156 810	30 777	136 692	263 700	49 581	217 326	38,5	40,1	29,6
1985 .....	1 958	1 521	160 503	31 145	136 736	270 530	51 540	219 363	38,5	40,0	33,3
1986 .....	2 157	1 687	176 033	33 015	148 931	309 012	60 187	250 546	39,9	41,2	33,8
1987 .....	2 411	1 941	192 121	35 395	165 135	324 392	58 711	268 606	37,2	38,3	32,6
1988 .....	2 561	2 102	207 219	37 848	179 487	358 905	62 791	298 056	38,7	39,1	37,1
1989 .....	2 833	2 381	233 575	49 416	205 664	403 057	81 849	342 535	39,5	39,6	39,9
1990 .....	2 964	2 499	257 383	60 835	226 240	461 284	103 581	390 363	43,3	43,1	47,8
1991 .....	2 913	2 450	260 672	60 785	230 868	461 792	98 381	392 671	44,3	44,1	44,6
1992 .....	3 002	2 466	249 288	57 092	220 609	455 392	96 277	383 694	43,3	43,1	39,3
1993 .....	3 174	2 614	244 395	48 842	214 245	453 919	87 055	381 683	40,2	40,3	36,0
1994 .....	3 322	2 774	239 334	51 551	207 622	456 791	91 943	383 655	38,0	38,2	34,0
1995 .....	3 633	3 106	251 084	53 571	220 092	485 041	98 049	416 086	36,9	37,1	32,3
1996 .....	4 162	3 641	262 604	53 248	231 510	491 566	92 558	424 717	32,5	32,1	30,3
1997 .....	4 313	3 796	278 731	64 049	249 781	505 918	108 868	446 769	32,4	32,5	23,7
1998 .....	4 387	3 894	311 451	70 352	283 125	561 073	122 068	501 097	35,2	35,5	28,7
1999 .....	4 434	3 960	326 528	74 666	296 437	585 203	138 889	521 760	36,3	36,3	31,7
2000 .....	4 262	3 831	342 149	76 860	313 629	620 602	147 176	559 003	40,2	40,3	34,4
2001 .....	3 940	3 583	353 268	75 420	324 301	613 986	130 569	554 242	42,9	42,6	41,4
2002 .....	3 980	3 588	351 073	74 083	322 318	628 487	132 008	563 773	43,6	43,2	42,6
2003 .....	3 949	3 545	347 529	73 885	317 405	627 508	149 061	557 897	43,7	43,2	44,3
2004 .....	3 950	3 540	377 946	85 762	345 925	637 212	159 393	563 766	44,2	43,7	48,7
2005 .....	4 094	3 701	385 937	83 288	355 363	660 176	159 730	589 533	44,3	43,8	48,4
2006 <sup>4)</sup> ..	4 254	3 429	418 050	92 637	349 781	715 615	174 710	552 910	46,1	44,2	51,3
2007 .....	4 114	3 299	428 234	95 739	356 453	746 098	184 554	572 204	49,7	47,5	53,6
2008 .....	4 271	3 461	422 479	98 603	352 910	741 365	180 482	566 641	47,4	44,7	48,8
2009 .....	5 054	4 077	450 594	98 265	374 297	769 820	174 020	586 050	41,7	39,4	41,3
2010 .....	5 298	4 240	501 802	115 351	425 860	866 296	206 314	678 618	44,8	43,9	42,5
2011 .....	5 415	4 350	531 593	117 903	449 816	917 485	213 184	721 540	46,4	45,4	42,2
2012 .....	5 597	4 508	531 943	114 309	449 338	912 238	203 886	711 857	44,5	43,2	40,7
2013 .....	5 557	4 459	519 047	110 829	437 653	921 973	207 603	722 101	45,5	44,4	43,9
2014 <sup>5)</sup> ..	5 703	4 772	529 732	116 337	456 438	940 227	210 085	751 734	44,1	44,0	45,0

<sup>1)</sup> in Beherbergungsbetrieben (einschließlich Jugendherberge) mit mehr als 8, ab dem Jahr 2012 mit mehr als 9 Gästebetten

<sup>2)</sup> im Jahresdurchschnitt

<sup>3)</sup> (Übernachtungen x 100) : (Betten x Tage des Berichtszeitraums)

<sup>4)</sup> aufgrund geänderter Definitionen und Zuordnungen bei den Hotels und Gasthöfen ist ein Vergleich mit den Vorjahren bei den Zahlen, die die Hotels und Gasthöfe betreffen, nur eingeschränkt möglich

<sup>5)</sup> im Jahr 2014 vorläufige Zahlen

Quelle: bis einschließlich 2005 Fremdenverkehrsstatistik der Stadt Regensburg;  
ab dem Jahr 2006 Bayerisches Landesamt für Statistik - eigene Berechnungen



20.18 Krankenhauswesen <sup>1)</sup>

J a h r	Plan- betten ins- gesamt	Krankenhauspersonal					Krankenhausversorgung <sup>2)</sup>			
		Ärzte	Pflege- dienst	Med. -techn. Dienst	Versor- gungs- dienst <sup>3)</sup>	Ver- waltungs- dienst	Patienten	Pflegetage (in 1 000)	Auslastung in % <sup>4)</sup>	durch- schnittl. Verweildauer in Tagen <sup>5)</sup>
1977 .....	3 526	183	680	131	650	.	39 236	597	83	15
1978 .....	3 500	.	.	.	.	.	.	.	.	.
1979 .....	3 327	.	.	.	.	.	.	.	.	.
1980 .....	3 286	197	797	136	658	.	41 845	570	82	14
1981 .....	3 252	.	.	.	.	.	.	.	.	.
1982 .....	3 220	.	.	.	.	.	.	.	.	.
1983 .....	2 939	204	776	141	600	.	41 933	540	83	13
1984 .....	2 887	230	739	211	668	.	41 198	519	84	13
1985 .....	2 887	233	782	169	638	.	42 671	516	82	12
1986 .....	2 847	243	807	159	645	.	46 975	515	81	11
1987 .....	2 802	233	822	139	645	.	48 492	508	79	10
1988 .....	2 793	250	831	171	614	.	47 284	505	79	11
1989 .....	2 655	256	898	170	545	.	46 684	503	83	11
1990 .....	.	265	916	165	547	.	46 758	507	84	11
1991 .....	2 324	280	957	242	458	.	52 179	774	80	15
1992 .....	2 267	555	.	.	.	.	55 973	784	86	14
1993 .....	2 442	545	947	613	326	250	68 004	842	86	12
1994 .....	2 506	655	1 288	808	426	280	69 713	865	87	12
1995 .....	2 514	750	1 827	839	458	362	73 346	851	86	12
1996 .....	2 471	755	1 913	959	450	389	74 525	826	87	11
1997 .....	2 460	813	1 968	915	461	386	76 859	766	85	10
1998 .....	2 596	877	2 207	1 325	457	444	83 180	788	85	10
1999 .....	2 740	950	2 135	1 173	365	438	88 078	812	83	9
2000 .....	2 768	996	2 414	1 334	512	478	91 169	941	85	10
2001 .....	2 749	1 043	2 451	1 397	487	489	89 684	901	82	10
2002 .....	2 711	1 088	2 446	1 478	500	514	91 520	933	86	10
2003 .....	2 720	1 123	2 419	1 560	487	519	91 416	906	83	10
2004 .....	2 721	1 111	2 470	1 573	482	526	91 784	864	80	9
2005 .....	2 739	1 106	2 466	1 565	458	517	90 894	870	80	10
2006 .....	2 663	1 092	2 505	1 607	465	538	92 477	870	82	9
2007 .....	2 641	1 112	2 492	1 631	461	542	95 780	884	83	9
2008 .....	2 627	1 142	2 446	1 719	470	544	97 591	881	83	9
2009 .....	2 615	1 219	2 544	1 786	464	578	100 026	881	83	9
2010 .....	2 641	1 281	2 708	1 846	428	606	103 129	902	84	9
2011 .....	2 681	1 337	3 041	1 989	410	647	105 198	907	84	9
2012 .....	2 706	1 410	3 070	2 182	410	690	107 177	928	84	9
2013 .....	2 737	1 502	3 287	2 234	389	705	108 983	929	83	9
2014 .....	2 756	1 556	3 296	2 258	388	775	112 093	941	84	8

<sup>1)</sup> ab 01.06.1992 Klinikum der Universität Regensburg in Betrieb; Fusionierung mit der Klinik St. Hedwig und dem Krankenhaus Barmherzige Brüder Regensburg im Juli 2001 Übernahme der Klinik Dr. Opitz durch das Krankenhaus der Barmherzigen Brüder Regensburg zum 09.10.2002

<sup>2)</sup> bis 1990 Akutkrankenhäuser; ab 1991 Plankrankenhäuser

<sup>3)</sup> bis 1991 einschließlich Verwaltungsdienst

<sup>4)</sup> (Pflegetage x 100) : (Betten x Tage des Berichtszeitraums)

<sup>5)</sup> Pflegetage : Patienten

Quelle: Bayerisches Landesamt für Statistik; Angaben der einzelnen Krankenhäuser

20.19 Wohngeldwesen <sup>1)</sup>

J a h r	Wohngeld										
	Empfänger <sup>2)</sup>							ausgezahlte Beträge			
	ins- gesamt	auf 1 000 Einw. <sup>3)</sup>	davon		davon Haushalte			ins- gesamt in 1 000 €	davon		je Einw. <sup>3)</sup> in €
			Miet- zuschuss	Lasten- zuschuss	mit 1 Familien- mitglied	mit 2 Familien- mitgliedern	mit 3 u. mehr Familien- mitgliedern		Miet- zuschuss	Lasten- zuschuss	
1977 .....	.	.	.	.	.	.	1 869	1 838	31	.	
1978 .....	.	.	.	.	.	.	2 483	2 436	47	.	
1979 .....	.	.	.	.	.	.	2 693	2 645	49	.	
1980 .....	.	.	.	.	.	.	2 845	2 804	41	.	
1981 .....	.	.	.	.	.	.	4 032	3 946	86	.	
1982 .....	6 798	.	6 672	126	4 102	1 211	1 485	4 008	3 935	73	.
1983 .....	6 753	.	6 644	109	4 071	1 206	1 476	4 267	4 196	71	.
1984 .....	6 062	.	5 974	88	3 631	1 069	1 362	3 777	3 722	55	.
1985 .....	6 142	.	6 060	82	3 707	1 089	1 346	3 798	3 743	55	.
1986 .....	7 327	.	7 179	148	4 299	1 293	1 735	5 262	5 163	99	.
1987 .....	7 279	59,0	7 135	144	4 284	1 310	1 685	5 453	5 347	106	44,17
1988 .....	6 759	56,9	6 625	134	3 967	1 208	1 584	4 979	4 878	101	41,94
1989 .....	6 592	55,2	6 459	133	3 836	1 188	1 568	4 803	4 692	111	40,20
1990 .....	6 804	56,0	6 666	138	3 924	1 212	1 668	4 856	4 762	94	39,95
1991 .....	5 660	46,1	5 512	148	3 341	903	1 416	4 040	3 932	108	32,91
1992 .....	4 826	38,9	4 702	124	2 816	758	1 252	2 822	2 737	85	22,74
1993 .....	4 549	36,4	4 446	103	2 716	716	1 117	2 445	2 390	55	19,55
1994 .....	4 269	34,0	4 183	86	2 509	677	1 083	2 152	2 103	49	17,14
1995 .....	4 047	32,2	3 968	79	2 362	643	1 042	2 039	2 001	37	16,20
1996 .....	3 834	30,6	3 777	57	2 202	638	994	2 273	2 238	35	18,14
1997 .....	3 737	29,9	3 676	61	2 071	665	1 001	2 402	2 359	43	19,19
1998 .....	3 781	30,3	3 732	49	2 130	663	988	2 282	2 244	39	18,28
1999 .....	3 467	27,8	3 425	42	1 933	605	929	2 130	2 095	34	17,05
2000 .....	3 189	25,5	3 138	51	1 775	552	862	1 916	1 882	34	15,32
2001 .....	3 793	30,0	3 723	70	2 134	686	973	2 756	2 708	48	21,76
2002 .....	4 074	32,0	4 006	68	2 227	771	1 076	3 664	3 601	63	28,74
2003 .....	3 804	29,6	3 749	55	2 175	702	927	4 545	4 471	74	35,34
2004 .....	3 968	30,8	3 918	50	2 283	716	969	5 088	5 009	79	39,47
2005 .....	1 829	14,1	1 790	39	944	323	562	2 384	2 331	53	18,36
2006 .....	1 647	12,5	1 604	43	900	265	482	3 053	2 987	66	23,24
2007 .....	1 572	11,9	1 543	29	885	201	486	1 989	1 941	48	15,01
2008 .....	1 586	11,9	1 558	28	894	199	493	1 845	1 809	36	13,82
2009 .....	2 244	16,7	2 200	44	1 305	268	671	3 416	3 331	85	25,45
2010 .....	2 167	16,0	2 123	44	1 293	238	636	3 540	3 455	85	26,12
2011 .....	2 039	15,0	2 002	37	1 173	220	646	3 033	2 974	59	22,24
2012 .....	1 903	13,8	1 872	31	1 059	202	642	2 770	2 685	85	20,03
2013 .....	1 734	12,4	1 706	28	982	176	576	2 550	2 508	42	18,18
2014 .....	1 605	11,3	1 585	20	877	170	558	2 491	2 455	36	17,51

<sup>1)</sup> Leistungen nach Anlage 1-8 WoGG; pauschaliertes Wohngeld ist nicht enthalten

<sup>2)</sup> bis zum Jahr 2002 Stichtag jeweils 15.09.; ab dem Jahr 2003 Stichtag 31.12

<sup>3)</sup> Bevölkerung am Ort der Hauptwohnung (siehe Seite 54) zum Stichtag des jeweiligen Jahres

Quelle: Amt für Soziales der Stadt Regensburg - eigene Berechnungen

## 20.20 Schüler an den Volksschulen, Realschulen und Gymnasien

J a h r	Schüler am 01.10.								
	Volksschulen			Realschulen			Gymnasien		
	ins- gesamt	davon		ins- gesamt	davon		ins- gesamt	davon	
		männlich	weiblich		männlich	weiblich		männlich	weiblich
1961 .....	10 965	5 517	5 448	2 605	1 332	1 273	3 909	2 644	1 265
1962 .....	10 902	5 488	5 414	2 660	1 340	1 320	3 975	2 664	1 311
1963 .....	10 729	5 345	5 384	2 768	1 439	1 329	4 031	2 734	1 297
1964 .....	10 885	5 484	5 401	2 827	1 455	1 372	4 185	2 796	1 389
1965 .....	10 781	5 404	5 377	2 917	1 511	1 406	4 395	2 911	1 484
1966 .....	10 715	5 396	5 319	2 087	1 124	963	4 799	3 184	1 615
1967 .....	10 158	5 065	5 093	2 122	1 038	1 084	5 003	3 295	1 708
1968 .....	10 292	5 137	5 155	2 254	1 056	1 198	5 310	3 461	1 849
1969 .....	11 131	5 570	5 561	2 301	1 037	1 264	5 598	3 612	1 986
1970 .....	11 174	5 599	5 575	2 358	1 092	1 266	5 866	3 713	2 153
1971 .....	11 133	5 592	5 541	2 511	1 180	1 331	6 269	3 861	2 408
1972 .....	11 037	5 579	5 458	2 416	1 086	1 330	6 555	3 953	2 602
1973 .....	11 031	5 633	5 398	2 343	997	1 346	6 801	3 979	2 822
1974 .....	11 003	5 618	5 385	2 365	988	1 377	6 890	3 989	2 901
1975 .....	10 571	5 400	5 171	2 326	988	1 338	6 938	3 977	2 961
1976 .....	10 142	5 170	4 972	2 296	956	1 340	6 863	3 925	2 938
1977 .....	9 665	4 914	4 751	2 296	969	1 327	7 081	4 077	3 004
1978 .....	9 090	4 483	4 607	2 303	964	1 339	7 031	4 013	3 018
1979 .....	8 058	4 128	3 930	2 333	970	1 363	7 030	3 272	3 758
1980 .....	7 474	3 840	3 634	2 299	978	1 321	6 877	3 778	3 099
1981 .....	6 801	3 525	3 276	2 355	987	1 368	6 680	3 669	3 011
1982 .....	6 471	3 354	3 117	2 334	969	1 365	6 448	3 545	2 903
1983 .....	6 082	3 184	2 898	2 233	945	1 288	6 167	3 391	2 776
1984 .....	5 786	3 048	2 738	2 112	859	1 253	5 866	3 202	2 664
1985 .....	5 428	2 810	2 618	1 908	777	1 131	5 643	3 054	2 589
1986 .....	5 246	2 675	2 571	1 781	741	1 040	5 447	2 948	2 499
1987 .....	5 173	2 666	2 507	1 697	672	1 025	5 253	2 832	2 421
1988 .....	5 274	2 659	2 615	1 608	654	954	5 162	2 775	2 387
1989 .....	5 385	2 720	2 665	1 596	619	977	5 220	2 768	2 452
1990 .....	5 576	2 794	2 782	1 565	606	959	5 293	2 783	2 510
1991 .....	5 652	2 884	2 768	1 545	577	968	5 506	2 878	2 628
1992 .....	5 653	2 921	2 732	1 646	636	1 010	5 647	2 936	2 711
1993 .....	5 803	2 967	2 836	1 692	671	1 021	5 795	2 977	2 818
1994 .....	5 976	3 092	2 884	1 828	745	1 083	5 958	3 004	2 954
1995 .....	6 177	3 186	2 991	1 923	788	1 135	6 012	3 001	3 011
1996 .....	6 353	3 273	3 080	2 054	858	1 196	6 162	3 059	3 103
1997 .....	6 447	3 339	3 108	2 146	895	1 251	6 278	3 066	3 212
1998 .....	6 609	3 437	3 172	2 236	946	1 290	6 342	3 060	3 282
1999 .....	6 639	3 500	3 139	2 398	1 007	1 391	6 468	3 099	3 369
2000 .....	6 620	3 475	3 145	2 436	1 017	1 419	6 539	3 158	3 381
2001 .....	6 582	3 416	3 166	2 555	1 059	1 496	6 679	3 234	3 445
2002 .....	6 631	3 401	3 230	2 564	1 101	1 463	6 833	3 299	3 534
2003 .....	6 631	3 437	3 194	2 512	1 107	1 405	7 007	3 399	3 608
2004 .....	6 670	3 430	3 240	2 521	1 086	1 435	7 169	3 455	3 714
2005 .....	6 662	3 417	3 245	2 581	1 107	1 474	7 272	3 516	3 756
2006 .....	6 572	3 365	3 207	2 629	1 123	1 506	7 459	3 631	3 828
2007 .....	6 646	3 379	3 267	2 617	1 131	1 486	7 595	3 763	3 832
2008 .....	6 471	3 251	3 220	2 602	1 115	1 487	7 730	3 847	3 883
2009 .....	6 395	3 192	3 203	2 611	1 108	1 503	7 800	3 891	3 909
2010 .....	6 306	3 174	3 132	2 623	1 122	1 501	7 891	3 887	4 004
2011 .....	6 222	3 178	3 044	2 581	1 086	1 495	7 239	3 585	3 654
2012 .....	6 212	3 184	3 028	2 546	1 073	1 473	6 935	3 437	3 498
2013 .....	6 467	3 397	3 070	2 578	1 087	1 491	6 848	3 341	3 507
2014 .....	6 581	3 419	3 162	2 543	1 065	1 478	6 671	3 276	3 395

Quelle: Bayerisches Landesamt für Statistik; Amt für Schulen der Stadt Regensburg

## 20.21 Ostbayerische Technische Hochschule Regensburg <sup>1)</sup>

J a h r	Studierende im Wintersemester					
	ins- gesamt	davon		davon im Fachbereich		
		Deutsche	Ausländer	Technik	Wirtschaft	Sozialwesen
1966/67 .....	1 014	992	22	1 014	.	.
1967/68 .....	1 026	1 000	26	1 026	.	.
1968/69 .....	1 085	1 056	29	1 085	.	.
1969/70 .....	1 278	1 250	28	1 278	.	.
1970/71 .....	1 281	1 259	22	1 281	.	.
1971/72 .....	1 540	1 504	36	881	264	51
1972/73 .....	1 488	1 464	24	861	377	190
1973/74 .....	1 564	1 550	14	899	402	263
1974/75 .....	1 748	1 737	11	1 102	368	278
1975/76 .....	2 133	.	.	1 408	408	317
1976/77 .....	2 431	.	.	1 546	494	391
1977/78 .....	2 412	2 402	10	1 451	509	452
1978/79 .....	2 435	2 417	18	1 468	513	454
1979/80 .....	2 459	2 439	20	1 485	518	456
1980/81 .....	2 658	2 629	29	1 630	556	472
1981/82 .....	3 165	3 134	31	2 023	631	511
1982/83 .....	3 814	3 781	33	2 508	778	528
1983/84 .....	4 143	4 109	34	2 727	889	527
1984/85 .....	4 496	4 454	42	3 001	978	517
1985/86 .....	4 807	4 764	43	3 211	1 082	514
1986/87 .....	4 854	4 805	49	3 266	1 084	504
1987/88 .....	5 106	5 059	47	3 372	1 203	531
1988/89 .....	5 279	5 226	53	3 549	1 204	526
1989/90 .....	5 668	5 601	67	3 827	1 238	603
1990/91 .....	5 917	5 834	83	3 996	1 306	615
1991/92 .....	6 198	6 101	97	4 239	1 317	642
1992/93 .....	6 202	6 065	137	4 229	1 326	647
1993/94 .....	6 060	5 895	165	4 095	1 311	654
1994/95 .....	5 928	5 763	165	3 973	1 331	624
1995/96 .....	5 514	5 362	152	3 552	1 326	636
1996/97 .....	5 267	5 086	181	3 227	1 401	639
1997/98 .....	4 871	4 704	167	2 890	1 366	615
1998/99 .....	4 721	4 555	166	2 729	1 373	619
1999/00 .....	4 555	4 379	176	2 626	1 311	618
2000/01 .....	4 683	4 481	202	2 776	1 298	609
2001/02 .....	4 896	4 648	248	2 994	1 311	591
2002/03 .....	5 064	4 805	259	3 213	1 256	595
2003/04 .....	5 459	5 182	277	3 542	1 331	586
2004/05 .....	5 650	5 404	246	3 686	1 373	591
2005/06 .....	5 757	5 430	327	3 846	1 315	596
2006/07 .....	5 711	5 341	370	3 846	1 277	588
2007/08 .....	5 680	5 369	311	3 949	1 201	530
2008/09 .....	5 864	5 514	350	4 036	1 236	592
2009/10 .....	6 458	6 080	378	4 438	1 372	648
2010/11 .....	6 970	6 563	407	4 833	1 457	680
2011/12 .....	7 892	7 421	471	5 557	1 531	804
2012/13 .....	8 771	8 152	619	6 003	1 792	976
2013/14 .....	9 675	8 958	717	6 689	1 947	1 039
2014/15 .....	10 410	9 557	853	7 072	2 204	1 134

<sup>1)</sup> Ostbayerische Technische Hochschule Regensburg (OTH Regensburg); vormals Fachhochschule Regensburg; bis einschließlich 1970 Johannes-Kepler-Polytechnikum (Staatl. Ingenieurschule für Bau- u. Maschinenwesen)

Quelle: Ostbayerische Technische Hochschule Regensburg

## 20.22 Universität Regensburg

Wintersemester	Studierende <sup>1)</sup>			Studienfälle														
	insgesamt	darunter		insgesamt	davon													
		weiblich	Ausländer		Kath. Theologie	Rechtswissenschaften	Wirtschaftswissenschaften	Philosophie Kunstwissenschaft	Psychologie u. Pädagogik Sportwissenschaft	Geschichte Gesellschaft Geographie	Sprach- und Literaturwissenschaft	Mathematik	Physik	Biologie Medizin <sup>2)</sup>	Chemie und Pharmazie			
1967/68 ...	661	98	10	.	.	.	.	.	.	.	.	.	.	.	.	.	.	.
1968/69 ...	1 585	313	47	.	.	.	.	.	.	.	.	.	.	.	.	.	.	.
1969/70 ...	2 451	562	113	.	.	.	.	.	.	.	.	.	.	.	.	.	.	.
1970/71 ...	3 633	848	120	.	.	.	.	.	.	.	.	.	.	.	.	.	.	.
1971/72 ...	4 451	1 140	177	.	.	.	.	.	.	.	.	.	.	.	.	.	.	.
1972/73 ...	6 996	2 242	205	.	.	.	.	.	.	.	.	.	.	.	.	.	.	.
1973/74 ...	8 365	2 774	244	.	.	.	.	.	.	.	.	.	.	.	.	.	.	.
1974/75 ...	9 388	3 318	278	.	.	.	.	.	.	.	.	.	.	.	.	.	.	.
1975/76 ...	9 726	3 511	252	.	.	.	.	.	.	.	.	.	.	.	.	.	.	.
1976/77 ...	9 617	3 627	271	.	.	.	.	.	.	.	.	.	.	.	.	.	.	.
1977/78 ...	8 869	3 362	243	12 745	474	1 186	1 477	651	1 613	1 712	2 718	598	498	1 028	790	.	.	
1978/79 ...	9 368	3 757	244	14 241	639	1 400	1 434	1 475	837	2 001	3 147	672	480	1 308	848	.	.	
1979/80 ...	9 841	4 073	251	14 630	724	1 591	1 312	1 451	701	2 161	3 212	711	483	1 350	934	.	.	
1980/81 ...	10 619	4 494	248	17 478	1 071	1 877	1 350	1 918	838	2 507	3 817	828	590	1 655	1 027	.	.	
1981/82 ...	11 418	5 242	265	18 739	1 130	2 145	1 390	2 215	920	2 652	3 917	878	562	1 798	1 132	.	.	
1982/83 ...	12 205	5 672	270	20 112	1 171	2 136	1 725	2 463	998	2 868	4 267	890	581	1 827	1 186	.	.	
1983/84 ...	12 144	5 632	285	18 652	778	2 172	1 704	2 210	1 063	2 571	3 844	801	570	1 792	1 147	.	.	
1984/85 ...	11 905	5 571	269	17 944	884	2 092	1 782	1 977	1 041	2 450	3 512	676	579	1 767	1 184	.	.	
1985/86 ...	11 413	5 373	255	14 553	498	1 862	1 836	1 100	990	1 768	2 867	319	563	1 604	1 146	.	.	
1986/87 ...	11 634	5 363	297	14 665	469	1 756	2 015	1 122	988	1 794	2 731	339	625	1 645	1 181	.	.	
1987/88 ...	12 112	5 632	340	15 291	466	1 651	2 226	1 172	966	1 968	2 828	393	685	1 724	1 212	.	.	
1988/89 ...	13 052	6 134	429	16 629	504	1 661	2 511	1 242	919	2 209	3 083	517	842	1 857	1 284	.	.	
1989/90 ...	13 467	6 402	577	17 527	532	1 676	2 507	1 268	818	2 437	3 494	633	974	1 885	1 303	.	.	
1990/91 ...	15 252	7 149	663	20 034	581	2 008	2 748	1 398	854	2 824	4 202	825	1 198	1 975	1 421	.	.	
1991/92 ...	15 704	7 396	675	21 112	681	2 097	2 719	1 491	917	2 920	4 776	888	1 235	1 913	1 475	.	.	
1992/93 ...	16 407	7 809	756	22 780	720	2 336	2 682	1 616	978	3 284	5 233	1 045	1 241	1 901	1 744	.	.	
1993/94 ...	16 899	8 005	841	23 482	737	2 500	2 728	1 702	1 025	3 525	5 537	1 127	1 306	1 908	1 387	.	.	
1994/95 ...	16 775	8 003	815	23 666	737	2 550	2 523	1 737	1 051	3 720	5 797	1 130	1 252	1 865	1 304	.	.	
1995/96 ...	16 827	8 199	839	23 878	705	2 599	2 332	1 742	1 138	3 922	6 031	1 105	1 150	1 891	1 263	.	.	
1996/97 ...	16 682	8 259	814	23 816	737	2 586	2 213	1 758	1 222	4 132	6 028	1 013	1 002	1 922	1 203	.	.	
1997/98 ...	16 388	8 224	879	23 468	719	2 425	2 166	1 751	1 344	4 157	6 067	875	875	1 962	1 127	.	.	
1998/99 ...	15 913	8 212	900	22 645	672	2 341	2 231	1 671	1 396	3 936	5 820	737	741	2 026	1 074	.	.	
1999/00 ...	14 775	7 784	947	20 567	603	2 321	2 344	1 240	1 379	2 939	5 370	609	660	2 058	1 044	.	.	
2000/01 ...	14 909	8 064	964	20 802	552	1 971	2 735	1 175	1 441	2 977	5 551	568	611	2 196	1 025	.	.	
2001/02 ...	15 385	8 420	1 086	21 672	551	1 752	2 897	1 228	1 478	3 310	5 921	582	645	2 244	1 064	.	.	
2002/03 ...	16 127	9 025	1 254	22 757	528	1 854	3 006	1 254	1 520	3 685	6 272	588	588	2 334	1 128	.	.	
2003/04 ...	17 686	9 942	1 417	25 315	639	2 342	2 759	1 554	1 575	4 363	6 943	745	747	2 411	1 237	.	.	
2004/05 ...	17 614	9 956	1 412	25 938	750	2 203	2 544	1 209	1 945	4 537	7 399	846	801	2 464	1 240	.	.	
2005/06 ...	17 741	10 218	1 402	26 934	882	2 022	2 409	1 266	1 970	4 384	8 288	992	875	2 549	1 297	.	.	
2006/07 ...	18 036	10 482	1 496	27 487	1 036	1 888	2 325	1 447	2 012	4 141	8 474	1 174	931	2 654	1 405	.	.	
2007/08 ...	17 277	10 226	1 363	26 156	922	1 803	2 188	1 297	1 896	3 554	8 265	1 271	940	2 665	1 355	.	.	
2008/09 ...	17 320	10 253	1 284	25 710	960	1 761	2 372	1 241	1 913	3 037	7 906	1 491	962	2 705	1 362	.	.	
2009/10 ...	17 672	10 554	1 326	25 748	947	1 736	2 609	1 254	1 893	2 734	7 804	1 575	992	2 795	1 409	.	.	
2010/11 ...	18 561	11 203	1 372	26 663	930	1 905	2 806	1 270	1 981	2 536	8 127	1 644	1 029	2 920	1 515	.	.	
2011/12 ...	20 273	12 041	1 339	29 021	915	2 208	2 982	1 480	2 032	2 723	8 834	1 807	1 168	3 147	1 725	.	.	
2012/13 ...	20 397	12 235	1 408	29 028	853	2 236	2 957	1 524	2 127	2 709	8 894	1 717	1 113	3 189	1 709	.	.	
2013/14 ...	21 174	12 670	1 493	30 322	784	2 492	3 070	1 776	2 364	2 915	9 142	1 694	1 160	3 253	1 672	.	.	
2014/15 ...	21 450	12 880	1 537	30 318	738	2 717	3 087	1 890	2 333	2 911	9 031	1 534	1 156	3 271	1 650	.	.	

<sup>1)</sup> einschließlich Beurlaubte

<sup>2)</sup> ab 1984/85 einschließlich Zahnmedizin

Quelle: Universität Regensburg - eigene Berechnungen

## 20.23 Städtische Ver- und Entsorgung

J a h r	Versorgung <sup>1)</sup>			Müllentsorgung				
	Gas- versorgung in Mio. kWh <sub>2)</sub>	Wasser- versorgung in Mio. m <sup>3</sup>	Strom- versorgung in Mio. kWh <sub>3)</sub>	angeschl. Einwohner (in 1 000)	Müllmenge (in 1 000 t)	Müllent- leerungen insgesamt <sub>4)</sub>	davon	
							60 - 240 Ltr. Tonnen	1,1 m <sup>3</sup> Großbeh.
1961 .....	13,0	6,7	114,6	118	35	.	.	.
1962 .....	13,6	7,2	130,0	119	33	.	.	.
1963 .....	14,7	7,6	142,6	120	29	.	.	.
1964 .....	15,7	8,1	156,2	122	29	.	.	.
1965 .....	18,3	7,7	171,5	123	30	.	.	.
1966 .....	18,8	8,6	186,1	123	30	.	.	.
1967 .....	20,0	8,7	200,9	124	35	.	.	.
1968 .....	21,7	8,7	221,7	124	45	.	.	.
1969 .....	26,3	9,2	246,2	129	45	.	.	.
1970 .....	30,7	9,5	268,6	131	47	.	.	.
1971 .....	35,3	9,6	297,2	132	50	.	.	.
1972 .....	43,2	10,0	340,2	132	53	.	.	.
1973 .....	56,9	10,8	360,5	134	50	.	.	.
1974 .....	33,8	10,9	383,2	133	50	.	.	.
1975 .....	42,9	11,1	393,7	132	50	.	.	.
1976 .....	63,7	11,9	535,9	130	50	.	.	.
1977 .....	846,2	10,6	542,3	134	.	31 287	29 856	1 431
1978 .....	1 050,8	10,4	570,8	133	.	31 727	30 023	1 704
1979 .....	1 052,3	10,8	585,6	135	.	31 595	29 692	1 903
1980 .....	1 153,2	11,0	606,4	135	.	31 482	29 442	2 040
1981 .....	1 161,9	11,0	604,4	135	.	31 599	29 447	2 152
1982 .....	1 212,4	11,1	616,7	134	.	31 848	29 553	2 295
1983 .....	1 619,0	11,2	632,6	129	.	31 792	29 373	2 419
1984 .....	1 709,4	10,8	658,2	129	.	31 770	29 328	2 442
1985 .....	1 790,0	10,7	684,2	129	.	31 871	29 180	2 691
1986 .....	1 711,2	10,8	729,0	129	.	32 029	29 135	2 894
1987 .....	1 770,1	11,0	784,0	129	.	31 875	28 912	2 963
1988 .....	1 720,6	11,2	799,5	129	30	31 802	28 723	3 079
1989 .....	1 859,9	10,6	822,2	130	34	31 580	28 335	3 245
1990 .....	1 907,0	11,1	869,1	131	35	31 062	27 727	3 335
1991 .....	2 029,8	11,3	927,2	133	33	28 305	25 193	3 112
1992 .....	1 821,7	11,2	972,2	137	33	27 406	24 414	2 992
1993 .....	2 036,7	11,1	962,6	139	28	26 755	23 900	2 855
1994 .....	1 981,4	11,3	980,2	140	28	26 023	23 060	2 963
1995 .....	2 197,5	11,0	1 015,5	141	29	26 445	23 490	2 955
1996 .....	2 413,3	10,8	1 032,6	141	29	26 579	23 608	2 971
1997 .....	2 204,9	10,5	1 043,6	141	29	27 223	24 125	3 098
1998 .....	2 281,4	10,7	1 068,1	141	30	27 422	24 276	3 146
1999 .....	2 611,6	10,5	1 074,4	142	30	27 472	24 340	3 132
2000 .....	2 354,2	10,5	1 117,7	142	31	27 885	24 703	3 182
2001 .....	2 381,2	10,6	1 166,4	142	32	28 036	24 832	3 204
2002 .....	2 776,9	10,4	1 185,1	142	33	28 389	25 041	3 348
2003 .....	2 597,7	10,9	1 203,8	142	31	28 691	25 278	3 413
2004 .....	2 577,5	11,0	1 228,8	150	32	28 639	25 533	3 106
2005 .....	2 613,1	10,9	1 299,2	150	32	28 954	25 744	3 210
2006 .....	2 474,2	10,5	1 364,4	143	33	29 752	26 234	3 518
2007 .....	2 425,8	10,5	1 310,5	145	33	29 970	26 494	3 476
2008 .....	2 311,4	10,1	1 285,5	147	33	30 346	26 737	3 609
2009 .....	2 457,0	10,0	1 335,5	148	34	30 512	26 860	3 652
2010 .....	2 399,1	10,0	1 321,7	149	34	30 872	27 104	3 768
2011 .....	2 102,5	10,1	1 322,8	152	35	31 078	27 300	3 778
2012 .....	2 181,7	10,3	1 202,8	154	33	31 729	27 851	3 878
2013 .....	2 015,8	10,2	1 218,9	155	34	31 880	27 969	3 911
2014 .....	1 723,0	10,4	1 401,5	156	33	32 358	28 296	4 062

<sup>1)</sup> das Versorgungsgebiet für Strom, Gas und Wasser ist verschieden groß, für jeden Bereich aber größer als das Stadtgebiet

<sup>2)</sup> bis 1976 Angaben in Mio. m<sup>3</sup>; ab 01.10.74 Erdgasversorgung

<sup>3)</sup> bis einschließlich 1975 Versorgung südlich der Donau durch die Stadtwerke; nördlich durch die OBAG;  
ab 1977 Versorgung durch die REWAG

<sup>4)</sup> je zeitlichem Turnus

Quelle: Geschäftsbericht der Regensburger Energie- und Wasserversorgung AG & Co. KG;  
Amt für Abfallentsorgung, Straßenreinigung und Fuhrpark der Stadt Regensburg

## 20.24 Verkehrsunfälle, Brandschutzwesen und Strafbare Handlungen

J a h r	Verkehrsunfälle <sup>1)</sup>				Brandschutzwesen		Strafbare Handlungen	
	ins- gesamt	darunter			Einsätze insgesamt <sup>2)</sup>	darunter Brände	ins- gesamt <sup>3)</sup>	darunter Diebstahl <sup>3)</sup>
		mit Personen- schäden	Getötete	Verletzte				
1949 .....	589	.	12	354	.	.	.	.
1950 .....	848	.	15	493	.	.	.	.
1951 .....	1 084	600	14	719	.	.	.	.
1952 .....	1 027	554	8	672	.	.	.	.
1953 .....	1 137	660	22	796	.	.	.	.
1954 .....	1 339	766	26	924	.	.	.	.
1955 .....	1 621	890	14	1 106	.	.	6 571	2 022
1956 .....	1 660	896	29	1 097	.	.	6 918	2 086
1957 .....	1 608	849	21	1 013	.	.	7 496	2 358
1958 .....	1 973	874	20	1 062	.	.	6 387	2 301
1959 .....	2 230	956	21	1 165	461	158	7 129	2 712
1960 .....	2 788	1 116	15	1 400	479	145	7 181	2 782
1961 .....	2 743	933	17	1 152	537	128	6 444	2 301
1962 .....	2 807	800	16	956	618	126	6 569	2 486
1963 .....	3 071	837	19	1 074	595	117	5 647	2 412
1964 .....	3 252	795	26	949	634	128	6 120	2 976
1965 .....	3 164	754	21	1 057	758	123	7 181	3 510
1966 .....	3 346	784	25	915	592	114	6 483	3 531
1967 .....	3 141	842	18	970	706	156	8 207	4 400
1968 .....	3 204	759	20	937	608	155	8 612	4 980
1969 .....	3 179	775	16	988	625	134	8 686	5 194
1970 .....	3 692	874	40	1 114	849	131	8 215	5 015
1971 .....	3 367	775	16	985	879	206	7 478	4 822
1972 .....	3 410	803	16	1 017	924	198	7 081	4 252
1973 .....	3 199	671	21	866	1 029	229	8 063	5 060
1974 .....	3 220	739	14	927	1 054	206	10 062	6 661
1975 .....	3 241	767	26	955	1 103	205	9 247	6 009
1976 .....	3 517	779	18	990	1 173	300	8 663	5 863
1977 .....	3 894	889	26	1 159	1 333	190	9 194	6 358
1978 .....	3 776	794	17	1 008	1 232	195	9 283	6 326
1979 .....	4 345	873	20	1 061	1 442	192	10 316	6 575
1980 .....	4 534	913	16	1 180	1 475	212	11 717	7 495
1981 .....	4 360	920	20	1 148	1 473	294	12 149	7 285
1982 .....	4 564	914	13	1 198	1 470	218	11 100	6 349
1983 .....	4 458	997	11	1 259	1 532	216	11 406	6 996
1984 .....	4 552	879	12	1 091	1 513	272	11 154	6 736
1985 .....	4 778	828	9	992	1 571	209	10 148	6 180
1986 .....	4 668	850	13	1 074	1 531	212	10 229	5 958
1987 .....	4 940	780	6	930	1 645	204	9 763	5 748
1988 .....	4 809	777	3	970	1 809	212	9 561	5 551
1989 .....	4 907	877	9	1 094	1 481	202	10 081	5 825
1990 .....	4 671	829	4	1 033	2 160	205	9 711	5 671
1991 .....	4 430	747	5	957	1 752	241	12 086	7 137
1992 .....	4 562	843	13	1 088	1 700	232	12 471	7 748
1993 .....	4 334	769	7	956	1 731	228	12 291	7 598
1994 .....	4 112	800	10	1 049	1 736	186	13 002	7 788
1995 .....	4 173	792	9	992	1 588	193	13 073	7 396
1996 .....	4 377	801	4	1 030	1 525	208	13 436	7 344
1997 .....	4 156	749	2	967	1 679	199	13 100	7 372
1998 .....	4 189	783	5	1 014	1 520	183	13 130	6 808
1999 .....	4 567	812	9	1 038	1 675	220	11 524	5 313
2000 .....	4 411	751	6	955	1 627	187	12 378	5 407
2001 .....	4 687	778	9	1 007	1 781	205	13 441	6 250
2002 .....	4 473	804	3	1 024	2 057	177	14 347	6 789
2003 .....	4 347	747	6	907	1 826	205	14 892	6 783
2004 .....	4 597	707	5	909	1 925	155	15 382	6 642
2005 .....	4 211	658	3	810	1 724	185	12 174	5 540
2006 .....	4 303	680	3	860	2 047	158	13 105	5 819
2007 .....	4 510	746	-	895	1 781	165	13 070	5 638
2008 .....	4 541	720	3	879	2 159	181	12 428	5 302
2009 .....	4 522	744	1	921	2 379	211	13 250	5 779
2010 .....	5 046	655	4	806	2 210	185	12 560	5 248
2011 .....	4 808	678	4	839	2 343	215	13 245	6 285
2012 .....	4 984	697	3	880	2 227	159	13 109	6 037
2013 .....	5 164	687	5	845	2 228	164	14 174	6 535
2014 .....	5 355	747	3	906	2 166	191	14 012	6 113

<sup>1)</sup> bis 2004 incl., ab dem Jahr 2005 ohne Bundesautobahn-Unfälle

<sup>3)</sup> ab dem Jahr 2009 einschließlich Bundespolizei

<sup>2)</sup> im Jahr 1990 stark erhöht durch Unwetter

Quelle: Polizei Regensburg; Amt für Brand- und Zivilschutz der Stadt Regensburg; Polizeiliche Kriminalstatistik

20.25 Immissions-Konzentrationsmessungen <sup>1)</sup>

J a h r	Kohlenmonoxid CO		Schwefeldioxid SO <sub>2</sub>		Schweb- staub		Stickstoffdioxid NO <sub>2</sub>		Stickstoff- monoxid NO		Kohlenwasser- stoffe CnHm-0 2)		Ozon O <sub>3</sub>	
	Lang- zeitwert mg/m <sup>3</sup>	Kurz- zeitwert mg/m <sup>3</sup>	Lang- zeitwert mg/m <sup>3</sup>	Kurz- zeitwert mg/m <sup>3</sup>	Lang- zeitwert mg/m <sup>3</sup>	Kurz- zeitwert mg/m <sup>3</sup>	Lang- zeitwert mg/m <sup>3</sup>	Kurz- zeitwert mg/m <sup>3</sup>	Lang- zeitwert mg/m <sup>3</sup>	Kurz- zeitwert mg/m <sup>3</sup>	Lang- zeitwert mg/m <sup>3</sup>	Kurz- zeitwert mg/m <sup>3</sup>	Lang- zeitwert mg/m <sup>3</sup>	Kurz- zeitwert mg/m <sup>3</sup>
1984 .....	1,743	5,104	0,030	0,078	0,030	0,069	.	.	.	.	0,409	0,895	.	.
1985 .....	1,893	7,540	0,033	0,170	0,031	0,094	.	.	.	.	0,478	1,350	.	.
1986 .....	1,598	6,612	0,027	0,144	0,028	0,096	.	.	.	.	0,401	1,155	.	.
1987 .....	1,732	7,100	0,039	0,238	0,042	0,096	.	.	.	.	0,454	1,540	.	.
1988 .....	1,708	5,600	0,017	0,063	0,047	0,109	.	.	.	.	.	.	.	.
1989 .....	1,962	6,700	0,016	0,070	0,059	0,134	.	.	.	.	.	.	.	.
1990 .....	1,612	5,300	0,017	0,066	0,059	0,133	.	.	.	.	0,279	1,000	.	.
1991 .....	1,445	4,600	0,018	0,076	0,066	0,129	.	.	.	.	0,341	1,010	.	.
1992 .....	1,249	3,900	0,013	0,054	0,058	0,123	.	.	.	.	0,183	0,610	0,027	0,119
1993 .....	1,128	3,500	0,014	0,062	0,060	0,165	.	.	.	.	0,213	0,570	0,029	0,112
1994 .....	0,927	3,000	0,011	0,040	0,052	0,098	.	.	.	.	0,195	0,820	0,030	0,117
1995 .....	0,900	2,800	0,011	0,041	0,056	0,108	.	.	.	.	0,221	0,520	0,026	0,105
1996 .....	0,900	2,600	0,012	0,064	0,059	0,155	.	.	.	.	0,183	0,460	0,027	0,100
1997 .....	0,900	2,700	0,007	0,042	0,047	0,117	0,051	0,115	0,041	0,171	0,161	0,670	0,027	0,095
1998 .....	0,800	2,500	0,006	0,021	0,048	0,117	0,050	0,098	0,046	0,202	.	.	0,029	0,099
1999 .....	0,700	2,200	0,006	0,018	0,051	0,106	0,049	0,094	0,053	0,202	.	.	0,023	0,080
2000 .....	0,500	1,700	0,004	0,014	0,040	0,080	0,044	0,092	0,048	0,196	.	.	0,022	0,083
2001 .....	0,700	2,000	0,004	0,010	0,039	0,078	0,044	0,084	0,045	0,184	.	.	0,024	0,083
2002 .....	0,800	2,100	0,004	0,011	0,038	0,096	0,048	0,097	0,047	0,196	.	.	0,023	0,079
2003 .....	0,800	2,000	0,004	0,013	0,041	0,098	0,051	0,112	0,044	0,182	.	.	0,032	0,110
2004 .....	0,700	1,700	0,004	0,010	0,032	0,088	0,048	0,095	0,041	0,178	.	.	0,027	0,085
2005 .....	0,600	1,500	0,004	0,015	0,032	0,077	0,050	0,105	0,040	0,162	.	.	0,027	0,088
2006 .....	0,600	1,500	0,004	0,013	0,037	0,102	0,047	0,101	0,038	0,160	.	.	0,030	0,098
2007 .....	0,500	1,300	0,003	0,009	0,029	0,067	0,042	0,089	0,036	0,157	.	.	0,029	0,090
2008 .....	0,500	1,200	0,005	0,012	0,027	0,062	0,044	0,088	0,038	0,157	.	.	0,035	0,112
2009 .....	0,500	1,200	0,003	0,010	0,028	0,091	0,045	0,094	0,033	0,148	.	.	0,029	0,093
2010 .....	0,400	1,000	0,004	0,010	0,028	0,066	0,048	0,101	0,031	0,132	.	.	0,028	0,094
2011 .....	0,400	1,000	0,003	0,008	0,027	0,067	0,045	0,100	0,031	0,134	.	.	0,028	0,093
2012 .....	0,400	.	0,004	.	0,025	.	0,044	.	0,028	.	.	.	.	.
2013 .....	0,400	.	0,005	.	0,028	.	0,042	.	0,030	.	.	.	.	.
2014 .....	0,400	.	0,003	.	0,027	.	0,038	.	0,034	.	.	.	.	.

<sup>1)</sup> Messstelle Schwanenplatz; Jahreswerte

Langzeitwert = Jahresmittelwert; Kurzzeitwert = 98 %-Wert der Summenhäufigkeit

<sup>2)</sup> ohne Methan

Quelle: Bayerisches Landesamt für Umwelt



20.26 Kommunalfinanzen <sup>1)</sup>

J a h r	Steuer- einnahmen ins- gesamt	darunter							Gewerbe- steuer- umlage (Ausgabe)
		Grund- steuer A	Grund- steuer B	Gewerbe- steuer	Anteil an der Einkommen- steuer	Zuschlag zur Grunder- werbsteuer	Hunde- steuer	Umsatz- steuerbe- teiligung	
1977 .....	69 962	40	8 319	36 559	22 767	1 280	90	.	10 071
1978 .....	70 735	49	8 718	36 442	22 853	1 703	83	.	10 714
1979 .....	76 295	48	8 989	41 174	24 224	1 174	80	.	11 584
1980 .....	80 704	71	9 177	42 486	27 573	1 278	83	.	8 761
1981 .....	81 860	66	9 719	42 659	28 035	1 237	128	.	8 624
1982 .....	80 927	68	10 112	44 127	25 303	1 216	126	.	8 155
1983 .....	72 848	68	10 642	35 289	26 152	555	142	.	5 916
1984 .....	76 671	67	11 019	38 000	27 175	282	128	.	5 001
1985 .....	86 251	69	11 925	46 550	27 282	303	121	.	6 079
1986 .....	88 100	72	11 508	47 401	28 520	476	122	.	6 143
1987 .....	89 040	72	12 163	45 944	30 405	340	116	.	5 269
1988 .....	91 794	70	12 344	47 718	31 358	193	110	.	6 442
1989 .....	95 710	71	12 621	49 396	33 334	184	104	.	6 733
1990 .....	100 060	67	12 967	54 578	32 139	185	124	.	6 806
1991 .....	109 628	66	13 991	58 518	36 603	338	111	.	8 785
1992 .....	110 485	69	14 437	55 254	40 534	84	106	.	8 058
1993 .....	129 088	63	15 058	73 036	40 747	82	101	.	5 575
1994 .....	126 401	69	15 160	69 665	41 380	12	115	.	8 959
1995 .....	122 351	67	16 901	65 349	39 929	.	105	.	12 124
1996 .....	123 604	64	16 945	68 478	38 010	.	106	.	11 939
1997 .....	149 937	63	18 116	94 795	36 845	.	118	.	15 492
1998 .....	143 564	60	18 819	77 489	39 657	.	114	7 425	16 822
1999 .....	143 256	66	20 166	72 759	42 274	.	107	7 884	14 415
2000 .....	178 542	65	19 230	106 681	44 779	.	123	7 664	23 696
2001 .....	147 811	63	19 521	76 071	44 389	.	120	7 647	11 564
2002 .....	125 652	64	20 102	54 200	43 670	.	106	7 510	14 321
2003 .....	116 885	73	21 303	45 971	41 830	.	223	7 485	13 317
2004 .....	146 864	72	22 866	76 413	39 803	.	211	7 500	15 164
2005 .....	156 245	71	23 302	84 922	40 092	.	209	7 649	15 334
2006 .....	187 885	72	22 839	111 762	44 968	.	219	8 026	18 354
2007 .....	204 020	69	23 654	118 594	52 440	.	215	9 049	18 858
2008 .....	224 360	68	23 262	133 251	58 196	.	215	9 368	22 771
2009 .....	185 882	69	23 979	95 578	55 884	.	216	10 157	16 199
2010 .....	252 207	69	24 484	163 055	54 057	.	225	10 318	28 439
2011 .....	236 285	67	24 878	143 708	56 385	.	232	11 014	21 821
2012 .....	353 453	68	25 505	252 398	62 762	.	241	12 479	38 157
2013 .....	312 585	64	25 743	206 230	67 746	.	242	12 560	34 307
2014 .....	331 660	67	25 890	219 623	72 925	.	248	12 906	39 500

<sup>1)</sup> alle Angaben in 1 000 €

Quelle: Stadtkämmerei der Stadt Regensburg



# Stichwortverzeichnis

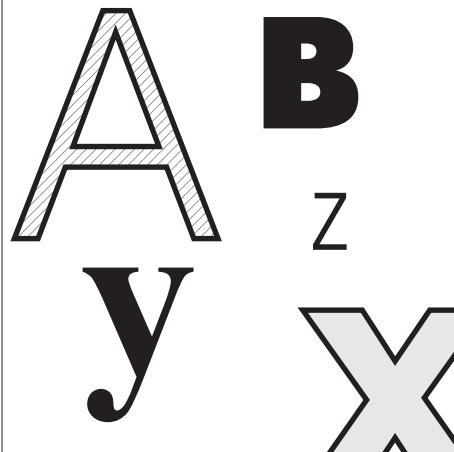



Abendgymnasium	11.13	- nach Berufsgruppen	5.12, 5.15
Abendrealschule	11.13	- nach Stadtbezirken	16.4, 16.30
Abgang an Wohngebäuden, Wohnungen, Wohnräumen	3.7	Arbeitslosenquote	5.11, 5.14
Abwasser	6.11	- im Städtevergleich	18.20
- im Städtevergleich	18.28	- im überregionalen Vergleich	19.3, 19.17
Ackerschlepper	7.7, 7.8	- langfristige Zeitreihe	20.10
Ärzte	9.6	Arbeitsmarkt	5.1 ff.
- im Städtevergleich	18.27	- im Städtevergleich	18.20
- in Krankenhäusern	9.5	- im überregionalen Vergleich	19.3, 19.17
- langfristige Zeitreihe	20.18	- im Umland	17.18
Allgemeinbildende Schulen	11.8 ff.	- langfristige Zeitreihe	20.10
- im Städtevergleich	18.25, 18.26	Arbeitsstunden	
- langfristige Zeitreihe	20.20	- im Bauhauptgewerbe	4.10, 18.18, 20.12
Allgemeine Angaben zu Regensburg	1.1	- im Verarbeitenden Gewerbe	18.17, 20.11
Allgemeine Geographische Angaben	1.5	Arbeitstherapeuten	9.7
Altenheime	10.16	Archive	12.6
Altenpflege, Berufsfachschule	11.17	Asylbewerberleistungen	10.15
Altenpfleger	9.7	Aufführungen am Theater Regensburg	12.3
Altersgruppen		Aufführungen der Sing- und Musikschule	11.36
- besondere	2.23	Auftragseingänge im Bauhauptgewerbe	4.10
- der ausländischen Bevölkerung	2.22	Augenärzte	9.6
- der deutschen Bevölkerung	2.22	Ausgaben	
- im Städtevergleich	18.8	- der Jugendhilfe	10.10
- im überregionalen Vergleich	19.6	- der Kriegsopferfürsorge	10.9
- im Umland	17.9, 17.10	- für Asylbewerberleistungen	10.15
- langfristige Zeitreihe	20.6	- für Gesamthaushalt	15.5
- nach Stadtbezirken	16.15	- für Personal, städtisch	15.5
- zum Selbstablesen	2.21	- für Sozialhilfe	10.4
Altersruhegeld, Anträge	10.17	- für Wohngeld	10.14, 18.24, 20.19
Altersstruktur		- im Verwaltungs- und Vermögens- haushalt	15.2, 15.4, 15.9
- der Bevölkerung	2.20 ff.	Ausgliederung von Gemeindeteilen	1.6, 2.14
- der Ehescheidenden	2.29	Ausländer	
- der Eheschließenden	2.28	- im Städtevergleich	18.5
- der Gestorbenen	2.33	- im überregionalen Vergleich	19.5
- im Städtevergleich	18.8	- langfristige Zeitreihe	20.5, 20.7
- im überregionalen Vergleich	19.6	- nach Altersgruppen und Geschlecht	2.10, 2.22
- im Umland	17.9, 17.10	- nach Staatsangehörigkeit	2.24, 20.7
- langfristige Zeitreihe	20.6	- sozialversicherungspflichtig Beschäftigte	5.5, 18.14, 20.8
- nach besonderen Altersgruppen	2.23	- Umzüge nach Stadtbezirken	16.27
- nach Stadtbezirken	16.15	- Wanderungsbewegung	2.36
Altglascontainer	13.4, 13.5	Auslandsgäste	8.1 ff.
Altpapiercontainer	13.4, 13.5	- im Städtevergleich	18.22
Amtspflegschaften	10.12	- langfristige Zeitreihe	20.17
Amtsvormundschaften	10.12	- Übernachtungen	8.1 ff.
Anästhesisten	9.6	Auslandsumsätze im Verarbeitenden Gewerbe	4.9, 18.17, 19.14, 20.11
Ankünfte im Fremdenverkehr	8.1 ff.	Auspendler	5.10
- im Städtevergleich	18.22	- im Umland	17.19
- im Umland	17.21	Außerschulische Bildungseinrichtungen	11.33, 11.34
- in der Jugendherberge	8.11	Ausweise	14.5
- langfristige Zeitreihe	20.17	Auszubildende im Bauhauptgewerbe im Städtevergleich	4.10, 18.18
Anspruchseinbürgerungen	2.41	Bäder	12.11
Anwohnerparkplätze	14.13	Barmherzige Brüder Krankenhaus	9.4
Anzeigen, Lebensmittelüberwachung	14.5	Baubestand	3.3, 17.14, 18.13, 19.11
Apotheken im Städtevergleich	18.27	Baulandpreise	6.7
Apothekerassistenten	9.7	Baulandveräußerungen	6.7
Apotheker	9.7	Baufertigstellungen	
Arbeitnehmer	5.8	- im Städtevergleich	18.13
- im Städtevergleich	18.16	- im überregionalen Vergleich	19.11
Arbeitnehmer, sozialversicherungs- pflichtige	5.1, 5.2, 5.5	- im Umland	17.13
- im Städtevergleich	18.1, 18.14	- nach Stadtbezirken	16.28
- im überregionalen Vergleich	19.12	- Wohngebäude (Bauherren)	3.8
- im Umland	17.3, 17.15	- Wohn- und Nichtwohngebäude	3.9
- langfristige Zeitreihe	20.8, 20.9	Baugenehmigungen	3.4, 3.5
Arbeitslose	5.3, 5.4, 5.11 ff.	Baugewerbe sozialversicherungspflichtig Beschäftigte	5.5, 18.14, 19.12, 20.9
- im Städtevergleich	18.20		
- im überregionalen Vergleich	19.17		
- im Umland	17.18		
- langfristige Zeitreihe	20.10		

Bauhauptgewerbe	4.10	- im Umland	17.7, 17.8
- im Städtevergleich	18.18	Bettenauslastung	
- im Umland	17.17	- in Beherbergungsbetrieben	8.7, 18.22, 20.17
- langfristige Zeitreihe	20.12	- in Krankenhäusern	9.4, 9.5, 20.18
- nach Monaten	4.12	Bettenzahl	
Bauherren (fertiggestellte Wohngebäude)	3.8	- in Beherbergungsbetrieben	8.7, 17.21, 18.22, 20.17
Baukosten, veranschlagte	3.5, 3.8, 3.9	- in Krankenhäusern	9.3, 9.4, 9.5, 18.27, 20.18
Baumaßnahmen an bestehenden Gebäuden		Bevölkerung	
- Fertigstellungen	3.6, 3.9	- nach Altersgruppen und	
- Genehmigungen	3.4, 3.5	- jahren	2.20 ff., 16.15, 17.9, 17.10, 18.8, 19.6, 20.6
Bautätigkeit	3.1 ff.	- nach Familienstand	2.18, 16.15
- im Städtevergleich	18.13	- nach Geschlecht	2.22
- im überregionalen Vergleich	19.11	- nach Religionszugehörigkeit	2.19
- im Umland	17.13	Bevölkerungsbewegung	2.27
Bauüberhang	3.10	- im Städtevergleich	18.9 ff.
Bauwerke, Höhe	1.5	- im überregionalen Vergleich	19.1, 19.9, 19.10
Bedarfsorientierte Grundsicherung	10.8	- im Umland	17.11, 17.12
Beerdigungen auf Friedhöfen	14.15	- langfristige Zeitreihe	20.5
Beherbergungsbetriebe	8.7	- nach Stadtbezirken	16.5, 16.6, 16.20 ff.
- im Städtevergleich	18.22	Bevölkerungsdichte	16.7
- im Umland	17.21	- im Städtevergleich	18.5
- langfristige Zeitreihe	20.17	- im überregionalen Vergleich	19.5
Beherbergungswesen	8.1 ff.	- nach Stadtbezirken	16.7, 16.15
- im Städtevergleich	18.22	Bevölkerungsentwicklung	
- im Umland	17.21	- im Jahresverlauf	2.17
- langfristige Zeitreihe	20.17	- im Städtevergleich	18.12
Behinderte	9.9	- im überregionalen Vergleich	19.7
Beistandschaften	10.12	- nach Stadtbezirken	16.18
Berufe im Gesundheitswesen	9.5 ff.	- langfristige Zeitreihe	2.15, 20.5
Berufsfachschulen	11.14, 11.16	Bevölkerungssaldo	2.16, 2.27
Berufsfachschulen des		- im Städtevergleich	18.11, 18.12
Gesundheitswesens	11.14, 11.17	- nach Monaten	2.40
Berufsgruppen bei den Arbeitslosen	5.12, 5.15	- nach Stadtbezirken	16.18 ff.
Berufsoberschulen	11.18, 11.20, 11.21	Bevölkerungsstand	
Berufsschulen	11.14, 11.15	- im Städtevergleich	18.5
- im Städtevergleich	18.26	- im überregionalen Vergleich	19.5, 19.7
Berufsschulpflichtige	2.23	- im Umland	17.2, 17.6
Beschäftigte		- langfristige Zeitreihe	2.15
- der kreisfreien Städte	18.34	- nach Stadtbezirken	16.15 ff.
- im Bauhaupt-		Bevölkerungsstruktur	
gewerbe	4.10, 4.12, 17.17, 18.18, 20.12	- der Bevölkerung	2.18 ff.
- im Öffentlichen Dienst	5.9	- der Ehescheidenden	2.29
- im Verarbeitenden Gewer-		- der Eheschließenden	2.28
be	4.6, 4.11, 17.4, 17.16, 18.17, 19.2, 19.14, 20.11	- der Gestorbenen	2.32, 2.33
- in der Stadtverwaltung	15.11	- im Städtevergleich	18.5, 18.8
- sozialversicherungspflichti-		- im überregionalen Vergleich	19.5, 19.6
ge	5.1 ff., 17.3, 17.15, 18.1, 18.14, 19.12, 20.8, 20.9	- im Umland	17.6, 17.9
Beschäftigungstherapeuten	9.7	- nach besonderen Altersgruppen	2.23
Besenverbrauch	6.10	Bewölkung	1.14
Bestand		- langfristige Zeitreihe	20.1
- an Arbeits-		Bezirk Oberpfalz	1.1, 17.1 ff.
losen	5.3, 5.11 ff., 16.30, 17.18, 18.20, 19.17, 20.10	Bezirksklinikum	9.4
- an Fremdenbetten	8.7, 17.21, 18.22, 20.17	Bezirkskrankenhaus	9.4
- an Kraftfahrzeugen	7.2, 17.20, 18.21, 20.15	Bezirksumlage	15.6
- an Wohngebäuden, Wohnungen,		Bibliothek des Historischen Vereins	12.7
Wohnräumen	3.1, 3.3, 3.7, 17.14, 18.13, 19.11	Bibliotheken	12.7
Bestattungswesen	14.14, 14.15	Bildungseinrichtungen	
Besucher		- außerschulische	11.33, 11.34
- der Archive	12.6	- schulische	11.8 ff., 18.25, 18.26, 20.20
- der Bäder	12.11	Binnenschiffsverkehr	7.3, 7.6
- der Bibliotheken	12.7	langfristige Zeitreihe	20.16
- der Museen	12.2, 12.5	Binnenwanderung	16.26 ff.
- des Theater Regensburg	12.1, 12.3	Bischöfliche Zentralbibliothek	12.7
Betriebe		Bischöfliches Zentralarchiv	12.6
- im Bauhauptgewerbe	4.10, 17.17, 18.18, 20.12	Bistumsmuseen	12.5
- im Verarbeitenden		Bodennutzung	1.8
Gewerbe	4.5, 17.16, 18.17, 19.14, 20.11	- im Städtevergleich	18.6, 18.7
- in der Land- und Forstwirtschaft	6.9	- im Umland	17.7, 17.8
Betriebsfläche	1.8	Brandlberg, Stadtbezirk 6	
- im Städtevergleich	18.6, 18.7	- Bevölkerung	16.15 ff.

- Bevölkerungsentwicklung	16.5, 16.18	- langfristige Zeitreihe	20.5
- Bevölkerungsstand	16.17	- nach Monaten	2.40
- Eingemeindung	1.6, 2.14	Eheschließungen	
- Stadtbezirksabgrenzung	16.2	- im überregionalen Vergleich	19.8
Brandschutzwesen	14.2, 14.10	- langfristige Zeitreihe	20.5
- langfristige Zeitreihe	20.24	- nach dem Wohnortsprinzip	2.27, 2.28
Brücken	1.4	- nach Monaten	2.40
Brückturmuseum	12.5	Einbürgerungen	2.41
Bruttoentgelte		Eingemeindungen	1.6, 2.14
- im Bauhauptgewerbe	4.10, 18.18, 20.12	Eingliederungshilfe für Behinderte	10.4
- im Verarbeitenden		Einkommen der privaten Haushalte	
Gewerbe	4.7, 17.16, 18.17, 19.14, 20.11	- im Städtevergleich	18.33
Bruttoinlandsprodukt (BIP)	4.13	- im überregionalen Vergleich	19.4, 19.18
- im Städtevergleich	18.19	Einkommensteueranteil	15.6
- im überregionalen Vergleich	19.15, 19.16	- im Städtevergleich	18.31
Bruttolohnsummen		- langfristige Zeitreihe	20.26
- im Bauhauptgewerbe	4.10, 18.18, 20.12	Einnahmen	
- im Verarbeitenden		- aus Steuern	15.6, 17.25, 18.29, 18.30, 18.31, 20.26
Gewerbe	4.7, 17.16, 18.17, 19.14, 20.11	- der Jugendhilfe	10.10
Bruttowertschöpfung (BWS)	4.13	- der Sozialhilfe	10.4
- im Städtevergleich	18.19	- für Asylbewerberleistungen	10.15
- im überregionalen Vergleich	19.15, 19.16	- im Gesamthaushalt	15.5
Büchereien	12.7	- im Verwaltungs- und Vermögens-	
Bundes-Beschäftigte	5.9	haushalt	15.1 ff., 15.8
Bundesgebiet	19.5 ff.	Einpendler	5.10
Bundeszuweisungen	15.5	- im Umland	17.19
Burgweinting, Stadtbezirk 18		Einsätze der Feuerwehr	14.2, 14.10
- Ausgliederung	1.6, 2.14	- langfristige Zeitreihe	20.24
- Bevölkerung	16.15 ff.	Einwohner	
- Bevölkerungsentwicklung	16.5, 16.18	- im Städtevergleich	18.5
- Bevölkerungsstand	16.17	- im Umland	17.2, 17.6
- Eingemeindung	1.6, 2.14	- langfristige Zeitreihe	2.1, 2.15
- Stadtbezirksabgrenzung	16.2	- nach Altersgruppen, Geschlecht	2.22
		- nach Altersjahren	2.20 ff.
Caritas Krankenhaus St. Josef	9.4	- nach besonderen Altersgruppen	2.23
Chemiekalien Problemmüll	13.6	- nach Familienstand	2.18
Chirurgen	9.6	- nach Religionszugehörigkeit	2.19
Chronik	1.2	- nach Stadtbezirken	16.15 ff.
Container	13.4, 13.5	Einzelhandelspreise, Preismesszahlen	6.4 ff.
		Eistage	1.15
Darstellende Kunst, Private Fachakademie	11.27	Empfänger	
Dechbetten, Stadtbezirk 14		- der bedarfsorientierten Grundsicherung	10.8
- Ausgliederung	1.6, 2.14	- der Kriegsopferfürsorge	10.9
- Bevölkerung	16.15 ff.	- von Leistungen der Pflegeversicherung	10.13
- Bevölkerungsentwicklung	16.5, 16.18	- von Sozialhilfe	10.6 ff., 17.22, 18.23
- Bevölkerungsstand	16.17	- von Wohngeld	10.2, 10.14, 18.24, 20.19
- Eingemeindung	1.6, 2.14	Energieversorgung	6.8
- Stadtbezirksabgrenzung	16.2	- langfristige Zeitreihe	20.23
Demonstrationen, Anmeldungen	14.5	Entsorgungswesen	6.10, 6.11, 13.3 ff.
Desinfektoren	9.7	- im Städtevergleich	18.28
Deutsche nach Altersgruppen und		- langfristige Zeitreihe	20.23
Geschlecht	2.22	Entwicklung des Stadtgebietes	1.6
Diätassistenten	9.7	Entzug des Sorgerechts	10.12
Diebstahl	14.1, 14.8, 14.9	Erdbestattungen	14.14, 14.15
- langfristige Zeitreihe	20.24	Erholungsfläche	1.8
Dienstleistungen		- im Städtevergleich	18.6, 18.7
- Preismesszahlen	6.5, 6.6	- im Umland	17.7, 17.8
- sozialversicherungspflichtig		Ermessenseinbürgerungen	2.41
Beschäftigte	5.1, 5.2, 5.5, 17.15, 18.14, 19.12, 20.9	Erwachsenenbildung	11.33 ff.
Domschatzmuseum	12.5	Erwerbsfähige	2.23
Donau, Länge im Stadtgebiet	1.5	Erwerbstätige	5.7
Donaupiegel Eiserne Brücke	1.16	im Städtevergleich	18.15
- langfristige Zeitreihe	20.2	Erziehungsrente, Anträge	10.17
Donaupiegel Schwabelweis	1.17	EU-Führerscheine	14.7
- langfristige Zeitreihe	20.3	Evangelisches Krankenhaus	9.4
Donau-Schiffahrtsmuseum	12.5		
Dreieinigkeitskirche, Museum	12.5	Fachakademie für Ernährungs-	
Duales System (DSD)	13.4	und Versorgungsmanagement	11.24
		Fachakademie für Heilpädagogik	11.25
Ehescheidungen	2.29	Fachakademie für Sozialpädagogik	11.26

Fachakademie für Darstellende Kunst	11.27	Gebärfähige Frauen	2.23
Fachhochschule	11.30	Gebäude, Bauüberhang	3.10
- langfristige Zeitreihe	20.21	Gebäude- und Freifläche	1.8
Fachhochschule, Bibliothek	12.7	- im Städtevergleich	18.6, 18.7
Fachoberschule	11.18, 11.22, 11.23	- im Umland	17.7, 17.8
Fachschulen	11.18 ff.	Gebäudearten	
Fachschule Landwirtschaftsschule	11.19	- Fertigstellungen	3.9
Fahrerlaubnisse	14.6, 14.7	- Genehmigungen	3.5
Fahrkarten		Gebäudebestand	3.3
(öffentlicher Personennahverkehr)	7.5	- im Städtevergleich	18.13
- langfristige Zeitreihe	20.15	- im überregionalen Vergleich	19.11
Familienstand		- im Umland	17.14
- der Bevölkerung	2.18	- langfristige Zeitreihe	3.3
- der Eheschließenden	2.28	Geburten	2.2, 2.16, 2.27, 16.9
- der Gestorbenen	2.32	- im Städtevergleich	18.9
Fertiggestellte Wohngebäude		- im überregionalen Vergleich	19.1, 19.9
- nach Bauherren	3.8	- im Umland	17.11, 17.12
Feuerbestattungen	14.14	- langfristige Zeitreihe	2.2, 20.5
Feuerwehr	14.2, 14.10	- nach Alter und Staatsangehörigkeit	
- langfristige Zeitreihe	20.24	der Mutter	2.31
Finanzzuweisungen	15.6	- nach der Geburtenfolge	2.31
Fischereischeine	14.5	- nach Ehelichkeit	2.30
Fläche des Stadtgebiets	1.5	- nach Monaten	2.38
- im Städtevergleich	18.5, 18.6, 18.7	- nach Staatsangehörigkeit	2.27, 2.30, 2.31
- im überregionalen Vergleich	19.5	- nach Stadtbezirken	16.5, 16.9, 16.20, 16.22
- im Umland	17.6, 17.7, 17.8	Geburten- bzw. Sterbefallüberschuss	2.16, 2.27, 16.11
- nach der Boden-		- im Städtevergleich	18.11
nutzung	1.8, 6.9, 17.7, 17.8, 18.6, 18.7	- nach Monaten	2.38
- nach Stadtbezirken	16.15	- nach Staatsangehörigkeit	2.16, 2.27
Flüsse	1.5, 1.16 ff., 20.2, 20.3	- nach Stadtbezirken	16.20
Förderschulen	11.8, 11.12	Gemarkungen	1.7
Fortzüge	2.16, 2.27, 16.13	Gemeindegebiete, abgetretene	1.6, 2.14
- im Städtevergleich	18.10	Gemeindesteuern	15.6, 15.7
- im Umland	17.11, 17.12	- im Städtevergleich	18.29 ff.
- langfristige Zeitreihe	20.5	- im Umland	17.24 ff.
- nach Altersgruppen, Familienstand und		- langfristige Zeitreihe	20.26
- Geschlecht	2.36	Geographische Angaben	1.5
- nach Monaten	2.39	Gestorbene	2.16, 2.27, 16.10
- nach Staatsangehörigkeit	2.27, 2.36	- durch Selbsttötung	2.34
- nach Stadtbezirken	16.6, 16.13, 16.21, 16.23	- durch Verkehrsunfälle	14.11, 14.12, 18.21, 20.24
- nach Zielgebieten	2.35	- im Städtevergleich	18.9
Freipraktizierende Ärzte	9.6	- im überregionalen Vergleich	19.1, 19.10
Frauenärzte	9.6	- im Umland	17.11, 17.12
Fremdenbetten	8.7	- langfristige Zeitreihe	20.5
- im Städtevergleich	18.22	- nach Altersgruppen und Staatsangehörigkeit	2.33
- im Umland	17.21	- nach dem Familienstand	2.32
- langfristige Zeitreihe	20.17	- nach der ICD-Liste	9.8
Fremdenverkehr	8.1 ff.	- nach Geschlecht	2.32
- im Städtevergleich	18.22	- nach Monaten	2.38
- im Umland	17.21	- nach Religionszugehörigkeit	2.32
- langfristige Zeitreihe	20.17	- nach Staatsangehörigkeit	2.16, 2.27, 2.32, 2.33
Fremdsprachenschule, Berufsfachschule	11.16	- nach Stadtbezirken	16.5, 16.10, 16.20, 16.22
Friedhöfe, Beerdigungen	14.15	Gesundheitswesen	9.1 ff.
Friedhöfe, größte	1.5	- Berufsfachschulen	11.14, 11.17
Friedhöfe und Krematorien	14.14, 14.15	- im Städtevergleich	18.27
Frosttage	1.15	- langfristige Zeitreihe	20.18
- langfristige Zeitreihe	20.1	Gewässer	1.5
Führerscheine	14.6, 14.7	Gewerbe	
Fürstliches Marstallmuseum	12.5	- abmeldungen	4.14
Fürstliches Schloss Thurn und Taxis, Museum	12.5	- anmeldungen	4.14
		- betriebsüberprüfungen	
Gästestatistik	8.1 ff.	(Lebensmittelüberwachung)	14.5
Galgenberg, Stadtbezirk 12		- erlaubnisse	14.5
- Bevölkerung	16.15 ff.	Gewerbemüll	13.3
- Bevölkerungsentwicklung	16.5, 16.18	Gewerbesteuer	15.6, 15.7
- Bevölkerungsstand	16.17	- im Städtevergleich	18.29, 18.30
- Eingemeindung	1.6, 2.14	- im Umland	17.24 ff.
- Stadtbezirksabgrenzung	16.2	- langfristige Zeitreihe	20.26
Gasversorgung	6.8	Gewerbesteuerumlage	15.6
- langfristige Zeitreihe	20.23	- im Städtevergleich	18.30



- langfristige Zeitreihe	20.26	Heilpraktiker	9.7
Gewittertage	1.15	Heimplätze in Altenwohnheimen	10.16
- langfristige Zeitreihe	20.1	Heitere Tage	1.10, 1.14
Glas	13.4, 13.5	- langfristige Zeitreihe	20.1
Graß, Stadtbezirk 17		Herkunftsgebiete der Wanderungen	2.35
- Ausgliederung	1.6	Hilfe	
- Bevölkerung	16.15 ff.	- in besonderen Lebenslagen	10.5
- Bevölkerungsentwicklung	16.5, 16.18	- zum Lebensunterhalt	10.6, 10.7
- Bevölkerungsstand	16.17	- zur Pflege	10.4, 10.5
- Eingemeindung	1.6, 2.14	- für Jugendliche, Jugendhilfe	10.10 ff., 18.23
- Stadtbezirksabgrenzung	16.2	Historischer Verein, Bibliothek	12.7
Grenzen der Stadtbezirke	16.2	Historisches Museum	12.5
Grenzwerte für Luftverunreinigungen	13.7	Hochschule	11.31, 11.32
Größte Plätze, Parkanlagen, Friedhöfe	1.5	- langfristige Zeitreihe	20.22
Großprüfening, Stadtbezirk 14		Hochschule für Katholische Kirchenmusik	11.29
- Ausgliederung	1.6, 2.14	Hochwassertage	1.16 ff.
- Bevölkerung	16.15 ff.	- langfristige Zeitreihe	20.2, 20.3
- Bevölkerungsentwicklung	16.5, 16.18	Höchste Bauwerke	1.5
- Bevölkerungsstand	16.17	Höchster Punkt des Stadtgebiets	1.5
- Eingemeindung	1.6, 2.14	Höhenlagen	1.5
- Stadtbezirksabgrenzung	16.2	Hotels	8.7
Grünanlagen	1.5, 1.8	- langfristige Zeitreihe	20.17
Grüngut	13.4	Hundesteuer	15.6
Grüngutsammelstellen	13.4, 13.5	- im Städtevergleich	18.31
Grunderwerbsteuer, Zuschlag zur	20.26	- langfristige Zeitreihe	20.26
Grundschulen	11.8, 11.9		
Grundsicherung	10.8	ICD-Liste, Todesursachen	9.8
Grundsteuer	15.6, 15.7	Immissionsmessungen	13.7
- im Städtevergleich	18.29, 18.30	- langfristige Zeitreihe	20.25
- im Umland	17.24 ff.	Individualverkehr	7.7 ff.
- langfristige Zeitreihe	20.26	- im Städtevergleich	18.21
Grundwasser - Wassergewinnung	18.28	- langfristige Zeitreihe	20.15
Güterumschlag im Hafen	7.3, 7.4, 7.6	Indizes der Lebenshaltungskosten	6.1, 6.3
- langfristige Zeitreihe	20.16	- langfristige Zeitreihe	20.14
Güterverkehr	7.6	Innenstadt, Stadtbezirk 1	
- langfristige Zeitreihe	20.16	- Bevölkerung	16.15 ff.
Gymnasien	11.8, 11.11	- Bevölkerungsentwicklung	16.5, 16.18
- im Städtevergleich	18.26	- Bevölkerungsstand	16.17
- langfristige Zeitreihe	20.20	- Stadtbezirksabgrenzung	16.2
		Insolvenzverfahren	4.15
Hafen	7.3, 7.4, 7.6	- langfristige Zeitreihe	20.13
- langfristige Zeitreihe	20.16	Interne Pendler	5.10
Hallenbad	12.11	- im Umland	17.19
Hals-, Nasen-, Ohren-Ärzte	9.6	Internisten	9.6
Handel, sozialversicherungspflichtig			
Beschäftigte	5.1, 5.5	Jagdscheine	14.5
- im Städtevergleich	18.14	Jugendherberge	8.5, 8.6, 8.7, 8.11
- im überregionalen Vergleich	19.12	Jugendhilfe	10.10, 10.11, 10.12
- im Umland	17.15	- im Städtevergleich	18.23
- langfristige Zeitreihe	20.9	Jugendliche	2.23
Harting, Stadtbezirk 18			
- Ausgliederung	1.6, 2.14	Kager, Stadtbezirk 16	
- Bevölkerung	16.15 ff.	- Bevölkerung	16.15 ff.
- Bevölkerungsentwicklung	16.5, 16.18	- Bevölkerungsentwicklung	16.5, 16.18
- Bevölkerungsstand	16.17	- Bevölkerungsstand	16.17
- Eingemeindung	1.6, 2.14	- Eingemeindung	1.6, 2.14
- Stadtbezirksabgrenzung	16.2	- Stadtbezirksabgrenzung	16.2
Hauptschulen	11.8, 11.9	Kanalisation	6.11
Haushalt des Theater Regensburg	12.4	- im Städtevergleich	18.28
Haushalt, Einnahmen/Ausgaben	15.1 ff.	Kartenverkauf des Theater Regensburg	12.4
Haushalte, Haushaltstypen	2.25, 2.26, 16.16	Kasernviertel, Stadtbezirk 11	
Hausmüll	6.10, 13.3	- Bevölkerung	16.15 ff.
- im Städtevergleich	18.28	- Bevölkerungsentwicklung	16.5, 16.18
- langfristige Zeitreihe	20.23	- Bevölkerungsstand	16.17
Hautärzte	9.6	- Stadtbezirksabgrenzung	16.2
Hebammen	9.7	Keilberg, Stadtbezirk 6	
Hebesätze	15.7	- Bevölkerung	16.15 ff.
- im Städtevergleich	18.29	- Bevölkerungsentwicklung	16.5, 16.18
- im Umland	17.24	- Bevölkerungsstand	16.17
Heilpädagogik, Fachakademie	11.25	- Eingemeindung	1.6, 2.14

- Stadtbezirksabgrenzung	16.2	Krankenversorgung	9.3 ff.
Kepler-Gedächtnishaus	12.5	- im Städtevergleich	18.27
Kinderärzte	9.6	- langfristige Zeitreihe	20.18
Kinderausweise	14.5	Kreditinstitute, sozialversicherungspflichtig Beschäftigte	5.5
Kindergärten, Kinderkrippen, Kinderhorte	11.5 ff.	- im Städtevergleich	18.14
- im Städtevergleich	18.25	- im überregionalen Vergleich	19.12
- im Umland	17.23	- langfristige Zeitreihe	20.9
Kinderhorte, einzelne Einrichtungen	11.6	Kreisdaten, Landkreis Regensburg	17.1 ff.
Kinderkrankenschwester	9.7	Krematorien	14.14
Kinder- und Jugendhilfe	10.10, 10.11, 10.12	Kriegsopferfürsorge	10.9
- im Städtevergleich	18.23	Kriminalität	14.1, 14.8, 14.9
Kinder- und Jugendpsychiater	9.6	- langfristige Zeitreihe	20.24
Kinder und Jugendliche	2.23	Kumpfmühl, Stadtbezirk 13	
Kirchenmusik, Hochschule	11.29	- Bevölkerung	16.15 ff.
Kirchliche Fachakademie für Sozialpädagogik	11.26	- Bevölkerungsentwicklung	16.5, 16.18
Kläranlage	6.11	- Bevölkerungsstand	16.17
- im Städtevergleich	18.28	- Eingemeindung	1.6, 2.14
Klassen in den Schulen	11.8 ff.	- Stadtbezirksabgrenzung	16.2
Kleinkinder	2.23	Kurse in außerschulischen Bildungseinrichtungen	11.33 ff.
Klimawerte	1.9 ff.	Kurzzeitparkplätze	14.13
- langfristige Zeitreihe	20.1		
Kliniken	9.3 ff.	Laborärzte	9.6
- im Städtevergleich	18.27	Längste Straßen	1.5
- langfristige Zeitreihe	20.18	Lage, geographische	1.1, 1.5
Klinikum der Universität Regensburg	9.4	Land- und Forstwirtschaft, sozialversicherungspflichtig Beschäftigte	5.5
Königswiesen, Stadtbezirk 14		- im Städtevergleich	18.14
- Bevölkerung	16.15 ff.	- im überregionalen Vergleich	19.12
- Bevölkerungsentwicklung	16.5, 16.18	- im Umland	17.15
- Bevölkerungsstand	16.17	- langfristige Zeitreihe	20.9
- Eingemeindung	1.6, 2.14	Landesamt für Umwelt	13.7
- Stadtbezirksabgrenzung	16.2	Landeshafen Regensburg	7.6
Kohlenmonoxid	13.7	Landkreis Regensburg	1.1, 17.1 ff.
- langfristige Zeitreihe	20.25	Landwirtschaftlich genutzte Flächen	6.9
Kohlenwasserstoffe	20.25	Landwirtschaftliche Betriebe	6.9
Konkurse	4.15	Landwirtschaftliche Zugmaschinen	7.7, 7.8
- langfristige Zeitreihe	20.13	Landwirtschaftsfläche	1.8, 6.9
Konradsiedlung, Stadtbezirk 5		- im Städtevergleich	18.6, 18.7
- Bevölkerung	16.15 ff.	- im Umland	17.7, 17.8
- Bevölkerungsentwicklung	16.5, 16.18	Landwirtschaftsschule, Fachschule	11.19
- Bevölkerungsstand	16.17	Langfristige Zeitreihen	20.1 ff.
- Eingemeindung	1.6, 2.14	Langjähriges Mittel	
- Stadtbezirksabgrenzung	16.2	- Luftdruck, Luftfeuchtigkeit	1.12
Konzerte	12.3	- Niederschlagsmenge	1.13
Kraftfahrzeugbesatz	7.7	Langjähriges Mittel, Abweichung	
- im Städtevergleich	18.21	- Lufttemperatur	1.11
Kraftfahrzeuge		- Sonnenscheindauer	1.14
- Bestand	7.2, 7.7	Langzeitarbeitslose	5.14
- im Städtevergleich	18.21	- im Umland	17.18
- im Umland	17.20	Lastenzuschuss nach dem Wohngeldgesetz	10.14
- langfristige Zeitreihe	20.15	- im Städtevergleich	18.24
- nach Stadtbezirken	16.31	- langfristige Zeitreihe	20.19
- Neuzulassungen	7.8	Lastkraftwagen	
Krafträder		- Bestand	7.7
- Bestand	7.7	- im Umland	17.20
- im Umland	17.20	- Neuzulassungen	7.8
- langfristige Zeitreihe	20.15	Lebendgeborene	2.16, 2.27, 16.9
- nach Stadtbezirken	16.31	- im Städtevergleich	18.9
- Neuzulassungen	7.8	- im überregionalen Vergleich	19.9
Krankengymnasten	9.7	- im Umland	17.11, 17.12
Krankenhäuser	9.3 ff.	- langfristige Zeitreihe	2.2, 20.5
- im Städtevergleich	18.27	- nach Alter und Staatsangehörigkeit der Mutter	2.31
- langfristige Zeitreihe	20.18	- nach der Geburtenfolge	2.31
Krankenhaus der Barmherzigen Brüder	9.4	- nach Ehelichkeit	2.30
Krankenhauspersonal	9.5	- nach Monaten	2.38
- langfristige Zeitreihe	20.18	- nach Staatsangehörigkeit	2.27, 2.30, 2.31
Krankenhaus St. Josef	9.4	- nach Stadtbezirken	16.5, 16.9, 16.20, 16.22
Krankenhilfe	10.4, 10.5		
Krankenpflegehelfer	9.7		
Krankenpfleger	9.7		
Krankenschwester	9.7		

Lebenshaltungskosten (Index)	6.1, 6.3	- der Land- und Forstwirtschaftlichen Flächen	6.9
- langfristige Zeitreihe	20.14	- der Stadtfläche	1.7, 1.8, 18.6, 18.7
Lebensmittelüberwachung	14.5		
Leerer Beutel, Städtische Galerie	12.5	Ober-/Niederwinzer, Stadtbezirk 16	
Lehrkräfte	11.8 ff.	- Ausgliederung	2.14
- im Städtevergleich	18.25, 18.26	- Bevölkerung	16.15 ff.
Logopäden	9.7	- Bevölkerungsentwicklung	16.5, 16.18
Logopädie Berufsfachschule	11.17	- Bevölkerungsstand	16.17
Luftdruck	1.12	- Eingemeindung	1.6, 2.14
Luftfeuchtigkeit	1.12	- Stadtbezirksabgrenzung	16.2
Lufttemperatur	1.11	Oberer Katholischer Friedhof	1.5, 14.15
- langfristige Zeitreihe	20.1	Oberisling, Stadtbezirk 17	
Luftverunreinigung	13.7	- Ausgliederung	1.6, 2.14
- langfristige Zeitreihe	20.25	- Bevölkerung	16.15 ff.
Lungenärzte	9.6	- Bevölkerungsentwicklung	16.5, 16.18
		- Bevölkerungsstand	16.17
Masseure	9.7	- Eingemeindung	1.6, 2.14
Medizinische Berufe	9.5 ff.	- Stadtbezirksabgrenzung	16.2
Medizinisch-technische Assistenten	9.7	Öffentlicher Dienst, Beschäftigte	5.9
Mietzuschuss	10.14	ÖPNV	7.1, 7.5
- im Städtevergleich	18.24	- langfristige Zeitreihe	20.15
- langfristige Zeitreihe	20.19	Offene Stellen	5.11, 5.13, 5.16
Migrationshintergrund	2.22, 16.15	- im Städtevergleich	18.20
Minderjährige	2.23	- im überregionalen Vergleich	19.17
Minderjährige Kinder bei Ehescheidungen	2.29	- langfristige Zeitreihe	20.10
Mitglieder in Sportvereinen	12.10	- nach Berufsgruppen	5.13, 5.16
Motorisierungsgrad	7.7	Omnibusse	
- im Städtevergleich	18.21	- Bestand	7.7
Müllabfuhr	6.10, 13.3 ff.	- im Personennahverkehr	7.5
- langfristige Zeitreihe	20.23	- langfristige Zeitreihe	20.15
Müllaufkommen	6.10, 13.3 ff.	- Neuzulassungen	7.8
- im Städtevergleich	18.28	Ordnungswesen	14.5
- langfristige Zeitreihe	20.23	Orthopäden	9.6
Mund-, Kiefer- u. Gesichtschirurgen	9.6	Orthoptisten	9.7
Museen	12.5	Ortszeit	1.5
Music College Regensburg, Berufsfachschule	11.16	Ostdeutsche Galerie, Museum	12.5
Musikschule	11.36	Ostenviertel, Stadtbezirk 10	
Musikhochschule	11.29	- Bevölkerung	16.15 ff.
		- Bevölkerungsentwicklung	16.5, 16.18
Naabpegel Heitzenhofen	1.18	- Bevölkerungsstand	16.17
Nahrungs- und Genussmittel,		- Stadtbezirksabgrenzung	16.2
Preismesszahlen	6.4	Ozon	13.7
Natürlicher Saldo	2.16, 2.27, 16.11		
- im Städtevergleich	18.11	Papierabfall	13.4, 13.5
- nach Monaten	2.38	Parkanlagen, größte	1.5
- nach Stadtbezirken	16.20	Parkplätze	14.13
Naturkundemuseum	12.5	Partnerstädte	1.1
Nebeltage	1.15	Pathologen	9.6
- langfristige Zeitreihe	20.1	Patienten in Krankenhäusern	9.4, 9.5
Nervenärzte	9.6	- langfristige Zeitreihe	20.18
Neuprüll, Stadtbezirk 13		Pendler	5.10
- Ausgliederung	1.6, 2.14	- im Umland	17.19
- Bevölkerung	16.15 ff.	Personal	
- Bevölkerungsentwicklung	16.5, 16.18	- am Theater Regensburg	12.4
- Bevölkerungsstand	16.17	- bei der Stadtverwaltung	15.11
- Eingemeindung	1.6, 2.14	- in Kindergärten/Vorschulischen	
- Stadtbezirksabgrenzung	16.2	Einrichtungen	11.7
Neurochirurgen	9.6	- in Krankenhäusern	9.5, 20.18
Neurologen	9.6	Personalausgaben	
Neuropathologen	9.6	- der Jugendhilfeverwaltung	10.10
Neuerschuldung	15.10	- städtische	15.5
Neuzulassungen bei Kraftfahrzeugen	7.8	Personalausweise	14.5
Nichtehelich Geborene	2.30	Personenkraftwagen	7.2, 7.7
Nichtwohngebäude		- im Städtevergleich	18.21
- Fertigstellungen	3.6, 3.9	- im Umland	17.20
- Genehmigungen	3.4, 3.5	- langfristige Zeitreihe	20.15
Niederschlagsmenge	1.13	- nach Schadstoffgruppen	7.9
- langfristige Zeitreihe	20.1	- nach Stadtbezirken	16.31
Nuklearmediziner	9.6	- Neuzulassungen	7.8
Nutzung		Personennahverkehr	7.5

- langfristige Zeitreihe	20.15	- langfristige Zeitreihe	20.23
Pfaffenstein, Stadtbezirk 3		Rhein-Main-Donau-Kanal, Länge	1.5
- Bevölkerung	16.15 ff.	Säuglinge	2.23
- Bevölkerungsentwicklung	16.5, 16.18	Salden	
- Bevölkerungsstand	16.17	der Bevölkerungs-	
- Eingemeindung	1.6, 2.14	bewegung	2.27, 2.38, 2.39, 16.11, 16.14, 16.20 ff.
- Stadtbezirksabgrenzung	16.2	- der Bevölkerungsentwicklung	2.16, 2.40, 18.12
Pfaffensteiner Autobahntunnel	1.5	- der Wanderungen	2.27, 2.36, 2.39, 18.11
Pflegepersonal in Krankenhäusern	9.5	Sallern, Stadtbezirk 4	
- langfristige Zeitreihe	20.18	- Ausgliederung	1.6
Pflegeversicherung	10.13	- Bevölkerung	16.15 ff.
Pflegschaften	10.12	- Bevölkerungsentwicklung	16.5, 16.18
Pharmazeutisch-technische Assistenten	9.7	- Bevölkerungsstand	16.17
Pharmazieingenieure	9.7	- Eingemeindung	1.6, 2.14
Plätze, größte	1.5	- Stadtbezirksabgrenzung	16.2
Planbetten	9.3	Sattelschlepper	7.7, 7.8
- langfristige Zeitreihe	20.18	Schadstoffgruppen	
Podologen	9.7	- bei Dieselmotoren	7.9
Postmuseum	12.5	- bei Ottomotoren	7.9
Preise für Bauland	6.7	Schauspielschule Regensburg,	
Preisindex der Lebenshaltung	6.1, 6.3	Berufsfachschule	11.16
- langfristige Zeitreihe	20.14	Scheidungen	
Preismesszahlen		- langfristige Zeitreihe	20.5
- für Dienstleistungen	6.4 ff.	- nach Altersgruppen und Religion	2.29
- im Einzelhandel	6.4 ff.	Schiffe	7.6
Problemmüll	13.6	- langfristige Zeitreihe	20.16
Psychiater	9.6	Schneefalltage	1.15
Psychotherapeutisch tätige Ärzte	9.6	- langfristige Zeitreihe	20.1
Radiologen	9.6	Schüler	11.2, 11.8 ff.
Realschulen	11.8, 11.10	- im Städtevergleich	18.25, 18.26
- im Städtevergleich	18.26	- langfristige Zeitreihe	20.20
- langfristige Zeitreihe	20.20	Schuldenstand/-tilgung	15.10
Realsteueraufbringungskraft	15.7	Schuldenstand der Gemeinden	
- im Städtevergleich	18.29	- im Städtevergleich	18.32
- im Umland	17.26	- im Umland	17.27
Realsteuerhebesätze	15.7	Schulen	11.8 ff.
- im Städtevergleich	18.29	- im Städtevergleich	18.25, 18.26
- im Umland	17.24	- langfristige Zeitreihe	20.20
Realsteuern	15.6, 15.7	Schulpflichtige	2.23
- im Städtevergleich	18.29, 18.30	Schulvorbereitende Einrichtungen	11.5
- im Umland	17.24 ff.	Schwabelweis, Stadtbezirk 9	
- langfristige Zeitreihe	20.26	- Ausgliederung	1.6, 2.14
Recyclinghof	13.4, 13.5	- Bevölkerung	16.15 ff.
Regen, Länge im Stadtgebiet	1.5	- Bevölkerungsentwicklung	16.5, 16.18
Regenpegel Regentauf/Marienthal	1.19	- Bevölkerungsstand	16.17
Regensburger Fremdsprachenschule,		- Eingemeindung	1.6, 2.14
Berufsfachschule	11.16	- Stadtbezirksabgrenzung	16.2
Reichstagsmuseum	12.5	Schwebstaub	13.7
Reinhausen, Stadtbezirk 7		- langfristige Zeitreihe	20.25
- Bevölkerung	16.15 ff.	Schwefeldioxid	13.7
- Bevölkerungsentwicklung	16.5, 16.18	- langfristige Zeitreihe	20.25
- Bevölkerungsstand	16.17	Schwerbehinderte	9.9
- Eingemeindung	1.6, 2.14	Selbsttötungen	2.34
- Stadtbezirksabgrenzung	16.2	Siedlungs- und Verkehrsfläche	1.8
Reisegewerbekarten	14.5	- im Städtevergleich	18.6, 18.7
Reisepässe	14.5	- im Umland	17.7, 17.8
Religionszugehörigkeit		Sing- und Musikschule	11.36
- der Bevölkerung	2.19	Sommertage	1.15
- der Ehescheidenden	2.29	Sonnenscheindauer, -stunden	1.14
- der Eheschließenden	2.28	- langfristige Zeitreihe	20.1
- der Gestorbenen	2.32	Sozialhilfe	10.4 ff.
Rentenanträge	10.17	- im Städtevergleich	18.23
Rentner	2.23	- im Umland	17.22
Restmüll	13.3	Sozialpädagogik, Fachakademie	11.26
- im Städtevergleich	18.28	Sozialversicherung, Rentenanträge	10.17
Rettungsassistenten	9.7	Sozialversicherungspflichtig beschäftigte	
Rettungsassistenten Berufsfachschule	11.17	Arbeitnehmer	5.1 ff.
Rettungssanitäter	9.7	- im Städtevergleich	18.1, 18.14
REWAG & Co. KG	6.8	- im überregionalen Vergleich	19.12

- im Umland	17.3, 17.15	- im Städtevergleich	18.29, 18.30, 18.31
- langfristige Zeitreihe	20.8, 20.9	- im Umland	17.24 ff.
Sozialwesen	10.1 ff.	- langfristige Zeitreihe	20.26
- im Städtevergleich	18.23	Stickstoffdioxid	13.7
Sperrmüll	13.3	- langfristige Zeitreihe	20.25
Sport-/Spielanlagen	12.9	Stickstoffmonoxid	13.7
Sportvereine	12.10	- langfristige Zeitreihe	20.25
Staatliche Berufsoberschule	11.21	St. Josef Krankenhaus	9.4
Staatliche Bibliothek	12.7	St. Ulrich, Museum	12.5
Staatliche Fachoberschule	11.22	Strafbare Handlungen	14.1, 14.8
Staatsangehörigkeit der Ausländer	2.24	- langfristige Zeitreihe	20.24
- langfristige Zeitreihe	20.7	- Tatverdächtige	14.9
Stadtamhof, Stadtbezirk 2		Straftaten	14.1, 14.8
- Bevölkerung	16.15 ff.	- langfristige Zeitreihe	20.24
- Bevölkerungsentwicklung	16.5, 16.18	Straßen, längste	1.5
- Bevölkerungsstand	16.17	Straßenreinigung	6.10
- Eingemeindung	1.6, 2.14	Straßenverkehrsunfälle	14.3, 14.11, 14.12
- Stadtbezirksabgrenzung	16.2	- im Städtevergleich	18.21
Stadtarchiv	12.6	- langfristige Zeitreihe	20.24
Stadtbezirke		Stromversorgung	6.8
- Abgrenzungen	16.2	- langfristige Zeitreihe	20.23
- Arbeitslose	16.4, 16.30	Studierende	
- Baufertigstellungen	16.28	- an der Fachhochschule	11.30
- Bevölkerungsstand	16.15 ff.	- an der Universität	11.31
- Einwohner	16.15 ff.	- langfristige Zeitreihe	20.21, 20.22
- Fahrzeuge	16.31	- nach Hochschulzugangsberechtigung	11.32
- Flächen	16.15		
- Fortzüge	16.6, 16.13, 16.21, 16.23	Tatverdächtige nach Straftaten	14.9
- Geburten	16.5, 16.9, 16.20, 16.22	Temperatur	1.9 ff.
- Sterbefälle	16.5, 16.10, 16.20, 16.22	- langfristige Zeitreihe	20.1
- Zuzüge	16.6, 16.12, 16.21, 16.23	Theater Regensburg	12.1, 12.3, 12.4
Stadtbezirksergebnisse	16.1 ff.	Therapeuten	9.6, 9.7
Stadtbücherei	12.7, 12.8	Thurn und Taxis Archiv, Bibliothek	12.6, 12.7
Stadtentwässerung	6.11	Thurn und Taxis Museen	12.5
- im Städtevergleich	18.28	Tiefster Punkt des Stadtgebiets	1.5
Stadtgebietsentwicklung	1.6, 2.14	Tierhaltung	6.9
Stadtgebietsfläche	1.5, 1.8	Todesursachen nach der ICD-Liste	9.8
- im Städtevergleich	18.5, 18.6, 18.7	Tourismus	8.1 ff.
Stadtgrenze, Länge der	1.5	- im Städtevergleich	18.22
Städtepartnerschaften	1.1	- im Umland	17.21
Städtevergleich	18.1 ff.	- langfristige Zeitreihe	20.17
Städtische Berufsoberschule	11.20	Trübe Tage	1.10, 1.14
Städtische Galerie Leerer Beutel	12.5	- langfristige Zeitreihe	20.1
Städtische Kindergärten	11.5, 11.7	Turn- und Sportvereine	12.10
Städtische Kinderhorte	11.6	Turnanlagen	12.9
Städtische Sing- und Musikschule	11.36	Turnhallen	12.9
Städtisches Personal	15.11		
Staubniederschlag Immissionsgrenzwerte	13.2	Übernachtungen im Fremdenverkehr	
Steinweg, Stadtbezirk 3		- der Auslandsgäste	8.1 ff.
- Bevölkerung	16.15 ff.	- im Städtevergleich	18.22
- Bevölkerungsentwicklung	16.5, 16.18	- im Umland	17.21
- Bevölkerungsstand	16.17	- in der Jugendherberge	8.5, 8.6, 8.11
- Eingemeindung	1.6, 2.14	- langfristige Zeitreihe	20.17
- Stadtbezirksabgrenzung	16.2	- nach Monaten	8.2, 8.5, 8.10
Sterbefälle	2.16, 2.27, 16.10	Überregionaler Vergleich	19.1 ff.
- durch Selbsttötung	2.34	Uhrenmuseum	12.5
- durch Verkehrsunfälle	14.11, 14.12, 18.21, 20.24	Umsätze	
- im Städtevergleich	18.9	- im Bauhauptgewerbe	4.10, 4.12, 18.18, 20.12
- im überregionalen Vergleich	19.1, 19.10	- im Verarbeitenden	
- im Umland	17.11, 17.12	Gewerbe	4.8, 4.9, 4.11, 18.17, 19.14, 20.11
- langfristige Zeitreihe	20.5	Umsatzsteuerbeteiligung	15.6
- nach dem Alter	2.33	- im Städtevergleich	18.31
- nach der ICD-Liste	9.8	- langfristige Zeitreihe	20.26
- nach Familienstand, Geschlecht, Religion	2.32	Umzüge	
- nach Monaten	2.38	- der Ausländer in den Stadtbezirken	16.27
- nach Religionszugehörigkeit	2.32	- nach Familienstand und Staatsangehörigkeit	2.37
- nach Staatsangehörigkeit	2.16, 2.27, 2.32, 2.33	- nach Stadtbezirken	16.26
- nach Stadtbezirken	16.5, 16.10, 16.20, 16.22	- von Einzelpersonen	2.37
Steuereinnahmen	15.5, 15.6	Unfälle	14.3, 14.11
- Hebesätze, Steuerkraftzahlen	15.7, 17.24 ff., 18.29	- im Städtevergleich	18.21

- langfristige Zeitreihe	20.24	- im Städtevergleich	18.25
Uniklinik	9.4	- langfristige Zeitreihe	20.20
Universität, Studierende	11.31	Volljährige	2.23
- langfristige Zeitreihe	20.22	Vorschulische Einrichtungen	11.5
- nach Hochschulzugangsberechtigung	11.32	Vorsorge- und Reha-Einrichtungen	
Universitätsbibliothek	12.7	im Städtevergleich	18.27
Urologen	9.6	VWA Verwaltungs- und Wirtschaftsakademie	
		Ostbayern	11.28
Vaterschaftsfeststellungen	10.12		
Veranstaltungen		Waffenrechtliche Erlaubnisse	14.5
- außerschulische Bildungseinrichtungen	11.33 ff.	Waisenrente, Anträge	10.17
- des Theater Regensburg	12.3	Waldfläche	1.8
Verarbeitendes Gewerbe		- im Städtevergleich	18.6, 18.7
- Arbeitnehmer	5.8	- im Umland	17.7, 17.8
- Auslandsumsatz	4.9	Wanderungen	2.33 ff., 16.12 ff.
- Beschäftigte	4.6	- im Städtevergleich	18.10
- Betriebe	4.5	- langfristige Zeitreihe	20.5
- Bruttoentgelte	4.7	- nach Altersgruppen, Geschlecht, Familienstand,	
- Erwerbstätige	5.7	Staatsangehörigkeit	2.36
- Gesamtumsatz	4.8	- nach Herkunftsf- und Zielgebieten	2.35
- im Städtevergleich	18.17	- nach Monaten	2.39
- im überregionalen Vergleich	19.14	- nach Stadtbezirken	16.6, 16.12, 16.13, 16.21, 16.23
- im Umland	17.16	Wanderungssaldo	2.16, 2.27, 16.14
- langfristige Zeitreihe	20.11	- im Städtevergleich	18.11
- nach Monaten	4.11	- nach Monaten	2.39
- sozialversicherungspflichtig		- nach Stadtbezirken	16.21, 16.23
Beschäftigte	5.1, 5.5, 18.14, 19.12, 20.9	Wasserfläche	1.8
Verbraucherpreisindizes	6.1, 6.3 ff.	- im Städtevergleich	18.6, 18.7
- langfristige Zeitreihe	20.14	- im Umland	17.7, 17.8
Verbrechen	14.1, 14.8	Wassergewinnung	18.28
- langfristige Zeitreihe	20.24	Wasserstände	1.16 ff.
Vergehen, strafbare	14.1, 14.8	- langfristige Zeitreihe	20.2, 20.3
- langfristige Zeitreihe	20.24	Wasserversorgung	6.8
Verkehrsanbindung	1.1	- im Städtevergleich	18.28
Verkehrsfläche	1.8	- langfristige Zeitreihe	20.23
- im Städtevergleich	18.6, 18.7	Wegzüge	2.27, 2.36, 16.13
- im Umland	17.7, 17.8	- im Städtevergleich	18.10
Verkehrsmittel	7.5 ff.	- im Umland	17.11, 17.12
Verkehrsüberwachungsdienst, städtischer	14.13	- langfristige Zeitreihe	20.5
Verkehrsunfälle	14.3, 14.11	- nach Altersgruppen, Familienstand	
- im Städtevergleich	18.21	Geschlecht	2.36
- langfristige Zeitreihe	20.24	- nach Monaten	2.39
Verkehr- und Nachrichtenübermittlung,		- nach Staatsangehörigkeit	2.27, 2.36
sozialversicherungspflichtig Beschäftigte	5.5	- nach Stadtbezirken	16.6, 16.13, 16.21, 16.23
- im Städtevergleich	18.14	- nach Zielgebieten	2.35
- im überregionalen Vergleich	19.12	Weichs, Stadtbezirk 8	
- langfristige Zeitreihe	20.9	- Bevölkerung	16.15 ff.
Verkehrswesen	7.1 ff.	- Bevölkerungsentwicklung	16.5, 16.18
- im Städtevergleich	18.21	- Bevölkerungsstand	16.17
- langfristige Zeitreihe	20.15	- Eingemeindung	1.6, 2.14
Verletzte durch Verkehrsunfälle	14.12	- Stadtbezirksabgrenzung	16.2
- im Städtevergleich	18.21	Wertstoffe, Wertstoffaufkommen	13.4, 13.5
- langfristige Zeitreihe	20.24	Westbad	12.11
Versicherungsgewerbe,		Westenviertel, Stadtbezirk 15	
sozialversicherungspflichtig Beschäftigte	5.5	- Bevölkerung	16.15 ff.
- im Städtevergleich	18.14	- Bevölkerungsentwicklung	16.5, 16.18
- im überregionalen Vergleich	19.12	- Bevölkerungsstand	16.17
- langfristige Zeitreihe	20.9	- Stadtbezirksabgrenzung	16.2
Versorgungswesen	6.8	Winterdienst	6.10
- im Städtevergleich	18.28	Winzer, Stadtbezirk 16	
- langfristige Zeitreihe	20.23	- Ausgliederung	1.6, 2.14
Verwaltungs- und Vermögenshaushalt	15.1 ff.	- Bevölkerung	16.15 ff.
Verwaltungs- und Wirtschaftsakademie		- Bevölkerungsentwicklung	16.5, 16.18
Ostbayern	11.28	- Bevölkerungsstand	16.17
Verwarnungen		- Eingemeindung	1.6, 2.14
- Lebensmittelüberwachung	14.5	- Stadtbezirksabgrenzung	16.2
- städtischer Verkehrsüberwachungsdienst	14.13	Wirtschaft	4.1 ff.
Viehhaltung	6.9	Wirtschaftsschulen	11.8
Volkshochschule	11.35	Witterungsverhältnisse	1.9 ff.
Volksschulen	11.8, 11.9	- langfristige Zeitreihe	20.1

Witwenrente, Witwerrente (Anträge)	10.17	- nach Herkunftsgebieten	2.35
Wöhrdbad	12.11	- nach Monaten	2.39
Wohndichte	16.7	- nach Staatsangehörigkeit	2.27, 2.36
- im Städtevergleich	18.5	- nach Stadtbezirken	16.6, 16.12, 16.21, 16.23
- im überregionalen Vergleich	19.5	Zweiter Bildungsweg	11.13
- im Umland	17.6		
- in den Stadtbezirken	16.7, 16.15		
Wohngebäude			
- Bestand	3.3, 17.14, 18.13, 19.11		
- Fertigstellungen	3.6, 3.9, 16.28, 17.13, 18.13, 19.11		
- Genehmigungen	3.4, 3.5		
- im Städtevergleich	18.13		
- im überregionalen Vergleich	19.11		
- im Umland	17.14		
Wohngeld	10.2, 10.14		
- im Städtevergleich	18.24		
- langfristige Zeitreihe	20.19		
Wohnraumbestand	3.1, 3.3		
- im Städtevergleich	18.13		
- im überregionalen Vergleich	19.11		
- im Umland	17.14		
Wohnungen			
- Bauüberhang	3.10		
- Fertigstellungen	3.6, 3.9, 16.28, 17.13, 18.13, 19.11		
- im Städtevergleich	18.13		
- im überregionalen Vergleich	19.11		
- im Umland	17.14		
Wohnungsbestand	3.1, 3.3, 3.7		
- im Städtevergleich	18.13		
- im überregionalen Vergleich	19.11		
- im Umland	17.14		
Wohnungsmieten (Indizes)	20.14		
Wohnungswesen	3.1 ff.		
- im Städtevergleich	18.13		
- im überregionalen Vergleich	19.11		
- im Umland	17.13, 17.14		
Wutzlhofen, Stadtbezirk 5			
- Bevölkerung	16.15 ff.		
- Bevölkerungsentwicklung	16.5, 16.18		
- Bevölkerungsstand	16.17		
- Eingemeindung	1.6, 2.14		
- Stadtbezirksabgrenzung	16.2		
Zahnärzte	9.6		
Zeitgeschichte	1.2		
Zeitreihen, langfristige	20.1 ff.		
Ziegetsdorf, Stadtbezirk 13			
- Ausgliederung	1.6, 2.14		
- Bevölkerung	16.15 ff.		
- Bevölkerungsentwicklung	16.5, 16.18		
- Bevölkerungsstand	16.17		
- Eingemeindung	1.6, 2.14		
- Stadtbezirksabgrenzung	16.2		
Zielgebiete der Wanderungen	2.35		
Zugelassene Kraftfahrzeuge	7.2, 7.7		
- im Städtevergleich	18.21		
- im Umland	17.20		
- langfristige Zeitreihe	20.15		
- nach Stadtbezirken	16.31		
- Neuzulassungen	7.8		
Zugmaschinen			
- Bestand	7.7		
- Neuzulassungen	7.8		
Zuweisungen	15.6		
Zuzüge	2.16, 2.27, 16.12		
- im Städtevergleich	18.10		
- im Umland	17.11, 17.12		
- langfristige Zeitreihe	20.5		
- nach Altersgruppen, Familienstand und Geschlecht	2.36		

## Statistische Vierteljahresberichte (2002 bis 2014)

01/02	Wirtschaftsstruktur und -entwicklung in Regensburg
02/02	Bürger planen für Regensburg
03/02	IT-Speicher, Ideen im Fluß
04/02	Neujahrsansprache des Oberbürgermeisters, Haushaltsrede des Stadtkämmerers
01/03	Demographische Herausforderung des 21. Jahrhunderts: Die Neue Internat. Bevölkerungsordnung
02/03	Images, Motive und Verhaltensweisen der Touristen in der Regensburger Altstadt
03/03	Regensburg auf dem Weg zur nachhaltigeren Entwicklung II
04/03	Neujahrsansprache des Oberbürgermeisters
01/04	Lebensqualität in Regensburg - Teil 1
02/04	Lebensqualität in Regensburg - Teil 2
03/04	Bevölkerungsentwicklung in der Stadt und im Landkreis Regensburg von 2002 bis 2020
04/04	Neujahrsansprache des Oberbürgermeisters, Haushaltsrede des Stadtkämmerers
01/05	Regensburg - "eine biografische Durchgangsstation"
02/05	Verkehrsuntersuchung Großraum Regensburg 2005
03/05	Teilraumgutachten Stadt-Umland Regensburg
04/05	Neujahrsansprache des Oberbürgermeisters, Haushaltsrede des Stadtkämmerers
01/06	Bedarfsplan zur Betreuung von Kleinkindern
02/06	Die Altstadt als USP Regensburgs - Reflexionen zum Teilbereich Einzelhandel
03/06	Eine Stadtbahn für Regensburg?
04/06	Neujahrsansprache des Oberbürgermeisters, Haushaltsrede des Stadtkämmerers
01/07	Einführung einer Umweltzone in der Regensburger Altstadt
02/07	Wohnen in Regensburg
03/07	Das BMW-Werk Regensburg
04/07	Neujahrsansprache des Oberbürgermeisters, Haushaltsrede des Stadtkämmerers
01/08	Standort- und Bedarfsanalyse für das Beherbergungsgewerbe in Regensburg
02/08	Gewerbeflächenentwicklungskonzept für Regensburg
03/08	Regensburg erstrahlt im neuen Glanz
04/08	Neujahrsansprache des Oberbürgermeisters, Haushaltsrede des Stadtkämmerers
01/09	Profilbildende Gebäude und Bauwerke in Regensburg
02/09	Ein neues Gymnasium für den Raum Regensburg
03/09	"Handel ist Wandel"
04/09	Neujahrsansprache des Oberbürgermeisters, Haushaltsrede des Stadtkämmerers
01/10	Verkehrsberuhigung Thundorferstraße - Fortsetzung einer Erfolgsstory?
02/10	Einkaufserlebnis Welterbe - Das Flair der Baudenkmäler entdecken
03/10	Mitwirkung der Stadt Regensburg beim Zensus 2011
04/10	Neujahrsansprache des Oberbürgermeisters, Haushaltsrede des Stadtkämmerers
01/11	Entwicklung der Schüler an den Grund- und Mittelschulen in der Stadt Regensburg
02/11	Bericht zur sozialen Lage 2011 - Quantitative Analyse (Teil 1)
03/11	Bericht zur sozialen Lage 2011 - Quantitative Analyse (Teil 2)
04/11	Neujahrsansprache des Oberbürgermeisters, Haushaltsrede des Stadtkämmerers
01/12	Haushaltsstrukturen und die Ausstattung der Haushalte mit Personenkraftwagen
02/12	Öffentlich geförderter Mietwohnungsbau in Regensburg
03/12	Neujahrsansprache des Oberbürgermeisters, Haushaltsrede des Stadtkämmerers
04/12	Kleinräumige Migrationsstatistik für die Stadt Regensburg
01/13	Kleinräumige Migrationsstatistik für die Stadt Regensburg (Teil 2)
02/13	Der Regensburger Energienutzungsplan (Kurzfassung)
03/13	Wohnen in Regensburg (Kurzfassung)
04/13	Neujahrsansprache des Oberbürgermeisters, Haushaltsrede des Stadtkämmerers
01/14	Von 79 auf 56 Prozent - sterben die Katholiken in Regensburg aus?

genannte Statistische Berichte können nachbestellt werden (Bestelladresse: siehe Seite 2)  
kostenloses Herunterladen der Statistischen Berichte im PDF-Format möglich unter [www.statistik.regensburg.de](http://www.statistik.regensburg.de)





# Amt für Stadtentwicklung

Neues Rathaus | Minoritenweg 10 | 93047 Regensburg  
Telefon 09 41/5 07-46 64 | Telefax 09 41/5 07-46 69  
[statistik@regensburg.de](mailto:statistik@regensburg.de)  
[www.statistik.regensburg.de](http://www.statistik.regensburg.de)