

Ausgabe
2016

Statistisches Jahrbuch

Statistisches
Jahrbuch

Ausgabe
2016

Erläuterungen

Alle Angaben beziehen sich, soweit nichts anderes vermerkt ist, auf das Gebiet der Stadt Regensburg nach dem aktuellen Gebietsstand. Bestandszahlen gelten, soweit nichts anderes vermerkt ist, für das Ende der jeweiligen Berichtszeit, Bewegungszahlen für die Dauer des Berichtszeitraumes. Abweichungen in den Summen ergeben sich durch Runden der Zahlen.

Zeichenerklärung

-	Zahlenwert genau Null
.	Zahlenwert unbekannt oder Veröffentlichung nicht möglich bzw. Angaben kommen nicht in Betracht, weil die Voraussetzungen für die Fragestellung nicht zutreffen
0	Zahlenwert mehr als Nichts, aber weniger als die Hälfte der verwendeten Einheit
darunter	teilweise Aufgliederung einer Summe
davon	vollständige Aufgliederung einer Summe

Impressum

Herausgeber:

Stadt Regensburg
Amt für Stadtentwicklung
Abteilung Statistik

Dezember 2016

Hausanschrift:

Minoritenweg 10, 93047 Regensburg
Postfach 11 06 43, 93019 Regensburg

Postanschrift:

statistik@regensburg.de

E-Mail:

www.statistik.regensburg.de

Internet:

Verantwortlich:

Anton Sedlmeier

Auskunft:

Erhard Soyk
Telefon: (0941) 507-4664
Telefax: (0941) 507-4669
E-Mail: soyk.erhard@regensburg.de

Preis:

14,80 € zzgl. Versandkosten

Bildnachweis (Titelseite):

Stefan Effenhauser / Direktorialbereich 1.3
- Presse- und Öffentlichkeitsarbeit

Druck: Stadt Regensburg, Hausdruckerei

Nachdruck oder Weiterverbreitung komplett oder in Auszügen ist nur unverändert mit Quellenangabe zulässig.

Bei Nachdruck oder Weiterverbreitung von Daten Dritter sind deren Copyrightregelungen zu beachten.

ISSN 0933-8101



Vorwort

Liebe Leserinnen und Leser,

unsere Stadt ist eine lebendige Stadt, in der ein ständiger Wandel zu beobachten ist. Regensburg veränderte sich in den vergangenen Jahren in baulicher, ökonomischer und kultureller Hinsicht in einem rasanten Tempo. Diese Entwicklung aufzuzeigen und anhand objektiver Zahlen zu dokumentieren, ist Aufgabe und Zweck des Statistischen Jahrbuchs der Stadt Regensburg, das soeben in der neuen Ausgabe 2016 erschienen ist und den Blick vorrangig auf Zahlen und Ereignisse des Jahres 2015 richtet.

Das Statistische Jahrbuch informiert in einer kurzen Chronik auch über die Stadtgeschichte. Der aktuelle Eintrag verweist auf die feierliche Grundsteinlegung zum Bau des Museums der Bayerischen Geschichte am 22. Mai 2015. Für die Stadt Regensburg war dies ein Ereignis von herausragender historischer Bedeutung. Das neue Museum wird eine Bereicherung für die historische Altstadt und Stadtamhof, die als UNESCO-Welterbe knapp 1.000 Baudenkmäler aufweisen. Mit der Lage am Donaumarkt, wo es von vielfältigen Museen und historischen Stätten umgeben ist, hat es zugleich einen idealen Standort gefunden. Bereits jetzt locken die Museen in der Stadt Regensburg jedes Jahr über eine Viertelmillion Besucher in die Innenstadt. Das Museum der Bayerischen Geschichte wird 2018 im Jahr des hundertjährigen Bestehens des Freistaats Bayern eröffnet. Es entsteht ein Museumsquartier, das sicherlich viele positive Impulse für den Tourismus in Regensburg erbringen wird. Die hohe Attraktivität der Stadt zeigt sich in den beständig steigenden Übernachtungszahlen. So meldet die Gästestatistik für das Jahr 2015 mit 976.000 Übernachtungen einen neuen Spitzenwert, wobei die Zahl der Gäste aus dem Ausland mit 122.000 Ankünften ebenfalls auf einem neuen Höchststand lag.

Das Statistische Jahrbuch bietet eine solche Fülle an Zahlen, dass ich Sie nur einladen kann, diese interessante und objektive Quelle zu nutzen, um sich selbst ein Bild von unserer dynamischen Stadt zu machen. Mein herzlicher Dank geht an alle, die mit der Bereitstellung von Informationen zu diesem Jahrbuch beigetragen haben, und insbesondere an die Mitarbeiterinnen und Mitarbeiter der Abteilung Statistik, die dieses Zahlenwerk erneut mit größter Sorgfalt zusammengestellt und aufbereitet haben.

Joachim Wolbergs
Oberbürgermeister

1 Allgemeine, geographische und meteorologische Angaben

Allgemeine und geographische Angaben

1.1	Allgemeine Angaben zu Regensburg	15
1.2	Chronik der Stadt Regensburg	18
1.3	Entwicklung der Siedlungsfläche	29
1.4	Geländeprofile im Stadtgebiet	30
1.5	Allgemeine geographische Angaben und Angaben zur Infrastruktur	32
1.6	Entwicklung des Stadtgebietes von der Antike bis zur Neuzeit	40
1.7	Die Gemarkungen innerhalb des Stadtgebietes	42
1.8	Gliederung des Stadtgebietes nach der Bodennutzung	42

Klima

1.9	Lufttemperatur in den Jahren 1961 bis 2015	43
1.10	Lufttemperatur, heitere und trübe Tage im Jahresverlauf 2015	43
1.11	Lufttemperatur	44
1.12	Luftdruck und Luftfeuchtigkeit	45
1.13	Niederschlagsmenge	45
1.14	Sonnenscheindauer und Bewölkung	46
1.15	Sonstige klimatische Angaben	47

Wasserstände

1.16	Donaupiegel - Eiserne Brücke	48
1.17	Donaupiegel - Schwabelweis	49
1.18	Naabpegel - Heitzenhofen	50
1.19	Regenpegel - Regenstauf - Marienthal	51

2 Bevölkerung

Bevölkerungsstand und -entwicklung

2.1	Bevölkerungsanteil nach Altersgruppen in den Jahren 1966 bis 2015	55
2.2	Geburten und Sterbefälle, Eheschließungen und Ehescheidungen je 1 000 Einwohner in den Jahren 1966 bis 2015	55
2.3	Geburten und Sterbefälle im Jahresverlauf 2015	56
2.4	Zuzüge und Fortzüge im Jahresverlauf 2015	56
2.5	Eheschließungen im Jahresverlauf 2015	57
2.6	Umzüge im Jahresverlauf 2015	57
2.7	Die häufigsten Vornamen der Regensburger Bevölkerung im Jahr 2015	58
2.8	Die häufigsten Vornamen der im Jahr 2015 Geborenen	59
2.9	Altersaufbau der Regensburger Bevölkerung im Jahr 2015	60
2.10	Altersaufbau der Bevölkerung nach Staatsangehörigkeit im Jahr 2015	61
2.11	Altersaufbau der Bevölkerung nach dem Familienstand im Jahr 2015	62
2.12	Altersaufbau der Bevölkerung nach der Religionszugehörigkeit im Jahr 2015	63
2.13	Altersaufbau der Bevölkerung nach Art des Wohnsitzes im Jahr 2015	64
2.14	Ein- bzw. Ausgliederung von Gemeinden bzw. Gemeindeteilen	65
2.15	Die Entwicklung des Bevölkerungsstandes	66
2.16	Bevölkerungsentwicklung	68
2.17	Bevölkerungsentwicklung im Jahresverlauf	69
2.18	Bevölkerung nach dem Familienstand	70
2.19	Bevölkerung nach der Religionszugehörigkeit, Kirchenein- und -austritte	71
2.20	Bevölkerung nach Altersjahren	72
2.21	Bevölkerung nach Einzelalter - Kreuztabelle zum Ablesen aller möglichen Alterskombinationen	74
2.22	Bevölkerung nach Altersgruppen, Geschlecht, Migrationshintergrund und Staatsangehörigkeit	78
2.23	Bevölkerung nach besonderen Altersgruppen	80
2.24	Ausländer nach ihrer Staatsangehörigkeit	81
2.25	Haushalte und Haushaltsindikatoren	82
2.26	Haushalte nach Haushaltstypen	83

Bevölkerungsbewegung

Seite

2.27	Komponenten der Bevölkerungsbewegung	84
2.28	Eheschließungen	85
2.29	Ehescheidungen	86
2.30	Lebendgeborene nach Staatsangehörigkeit und Familienstand der Eltern	87
2.31	Lebendgeborene nach dem Alter und der Staatsangehörigkeit der Mutter sowie nach der Geburtenfolge	88
2.32	Gestorbene nach Geschlecht, Familienstand, Religion und Staatsangehörigkeit	89
2.33	Gestorbene nach dem Lebensalter und der Staatsangehörigkeit	90
2.34	Selbsttötungen nach Alter und Geschlecht	91
2.35	Herkunfts- und Zielgebiete der Regensburger Wanderungsbewegung	92
2.36	Zu- und Fortzüge nach Geschlecht, Familienstand, Alter und Staatsangehörigkeit	94
2.37	Umzüge innerhalb des Stadtgebietes	96
2.38	Geburten, Sterbefälle und natürlicher Saldo nach Monaten	98
2.39	Zuzüge, Fortzüge und Wanderungssaldo nach Monaten	99
2.40	Bevölkerungssaldo, Eheschließungen und Ehescheidungen nach Monaten	100
2.41	Einbürgerungen	101

3 Bau- und Wohnungswesen

3.1	Wohnungsbestand in Wohn- und Nichtwohngebäuden in den Jahren 1970 bis 2015	105
3.2	Neubau von Wohn- und Nichtwohngebäuden in den Jahren 1978 bis 2015	105
3.3	Gebäude-, Wohnungs- und Wohnraumbestand	106
3.4	Bauvorhaben (erteilte Baugenehmigungen) für neue Wohn- und Nichtwohngebäude sowie Baumaßnahmen an bestehenden Gebäuden	107
3.5	Baugenehmigungen im Wohn- und Nichtwohnbau nach Gebäudearten	108
3.6	Baufertigstellungen von Wohngebäuden, Nichtwohngebäuden und von Baumaßnahmen an bestehenden Gebäuden	109
3.7	Zu- und Abgang sowie Bestand an Wohngebäuden, Wohnungen und Wohnräumen	110
3.8	Fertiggestellte neue Wohngebäude nach Bauherren	111
3.9	Baufertigstellungen im Wohn- und Nichtwohnbau nach Gebäudearten	112
3.10	Bauüberhang im Wohn- und Nichtwohnbau	113

4 Wirtschaft

4.1	Verarbeitendes Gewerbe in den Jahren 1978 bis 2015	117
4.2	Beschäftigte im Verarbeitenden Gewerbe nach Monaten im Jahr 2015 und im Durchschnitt der Jahre 2005 bis 2014	117
4.3	Bruttoinlandsprodukt - Indizes für die Jahre 1991 bis 2014 (1991 = 100)	118
4.4	Insolvenzverfahren in den Jahren 1977 bis 2015	118
4.5	Betriebe im Verarbeitenden Gewerbe	119
4.6	Beschäftigte im Verarbeitenden Gewerbe	120
4.7	Bruttoentgelte im Verarbeitenden Gewerbe	121
4.8	Gesamtumsatz im Verarbeitenden Gewerbe	122
4.9	Auslandsumsatz im Verarbeitenden Gewerbe	123
4.10	Bauhauptgewerbe	124
4.11	Verarbeitendes Gewerbe nach Monaten	125
4.12	Bauhauptgewerbe nach Monaten	125
4.13	Bruttoinlandsprodukt (BIP) und Bruttowertschöpfung (BWS)	126
4.14	Gewerbean- und -abmeldungen	127
4.15	Insolvenzverfahren	128

		Seite
5	Arbeitsmarkt	
5.1	Sozialversicherungspflichtig Beschäftigte am Arbeitsort nach Wirtschaftsbereichen am 30.06.2015	131
5.2	Sozialversicherungspflichtig Beschäftigte am Arbeitsort in den Jahren 1997 bis 2015	131
5.3	Arbeitslose im Bezirk der Hauptagentur für Arbeit Regensburg in den Jahren 1978 bis 2015	132
5.4	Arbeitslose im Stadtgebiet Regensburg im Jahresverlauf in den Jahren 2007 bis 2015	132
5.5	Sozialversicherungspflichtig beschäftigte Arbeitnehmer	133
5.6	Sozialversicherungspflichtig beschäftigte Arbeitnehmer am Wohnort	134
5.7	Erwerbstätige	135
5.8	Arbeitnehmer	135
5.9	Beschäftigte im Öffentlichen Dienst	136
5.10	Ausgewählte Pendlerbewegungen	137
5.11	Arbeitslose und gemeldete Stellen im Bezirk der Hauptagentur für Arbeit Regensburg	138
5.12	Arbeitslose nach Zielberufen im Bezirk der Hauptagentur für Arbeit Regensburg	140
5.13	Gemeldete Stellen nach Zielberufen im Bezirk der Hauptagentur für Arbeit Regensburg	141
5.14	Arbeitslose im Stadtgebiet Regensburg	142
5.15	Arbeitslose nach Zielberufen im Stadtgebiet Regensburg	144
5.16	Gemeldete Stellen nach Zielberufen im Stadtgebiet Regensburg	145
6	Versorgung und Verbrauch	
6.1	Ausgewählte Verbraucherpreisindizes für Deutschland für die Jahre 2000 bis 2015	149
6.2	Ausgewählte Verbraucherpreisindizes für Bayern für die Jahre 2000 bis 2015	149
6.3	Verbraucherpreisindizes für die Lebenshaltung in Deutschland und Bayern nach Hauptgruppen	150
6.4	Preismesszahlen für ausgewählte Lebensmittel, Getränke und Tabakwaren in Bayern	151
6.5	Preismesszahlen für Wohnen, Bekleidung, Gesundheit in Bayern	152
6.6	Preismesszahlen für Verkehr, Nachrichtenübermittlung, Kultur, Bildung und Freizeit in Bayern	153
6.7	Baulandveräußerungen und Baulandpreise	154
6.8	Strom-, Gas- und Wasserversorgung der REWAG & Co. KG	155
6.9	Landwirtschaftliche Betriebe, Bodennutzung und Viehhaltung	156
6.10	Städtische Müllabfuhr und Straßenreinigung	157
6.11	Stadtentwässerung	158
7	Verkehr	
7.1	Beförderungsfälle und Fahrkartenverkauf im Öffentlichen Personennahverkehr in den Jahren 1977 bis 2015	161
7.2	Zugelassene Personenkraftwagen nach Schadstoffgruppen im Jahr 2015	161
7.3	Güterumschlag im Binnenschiffsverkehr nach Herkunftsgebieten im Jahr 2015	162
7.4	Güterumschlag im Binnenschiffsverkehr nach Zielgebieten im Jahr 2015	162
7.5	Öffentlicher Personennahverkehr	163
7.6	Binnenschiffsverkehr im Hafen	164
7.7	Kraftfahrzeugbestand	166
7.8	Neuzulassungen von Kraftfahrzeugen	167
7.9	Personenkraftwagen nach Kraftstoffarten und Emissionsgruppen	168

8 Gästestatistik

8.1	Ankünfte und Übernachtungen in den Jahren 1955 bis 2015	171
8.2	Ankünfte und Übernachtungen im Jahresverlauf 2015	171
8.3	Aufenthaltsdauer in Tagen in den Jahren 1955 bis 2015	172
8.4	Übernachtungen der Auslandsgäste nach Herkunftsländern im Jahr 2015	172
8.5	Ankünfte und Übernachtungen in der Jugendherberge im Jahresverlauf 2015	173
8.6	Übernachtungen der Auslandsgäste nach der Herkunft in der Jugendherberge im Jahr 2015	173
8.7	Betriebe, Betten, Ankünfte und Übernachtungen	174
8.8	Übernachtungen der Auslandsgäste	175
8.9	Ankünfte nach Monaten	176
8.10	Übernachtungen nach Monaten	177
8.11	Jugendherberge	178

9 Gesundheitswesen

9.1	Gestorbene nach den wichtigsten Todesursachen im Jahr 2015	181
9.2	Patienten, Pfl egetage und Bettenauslastung in den Krankenhäusern in den Jahren 1991 bis 2015	181
9.3	Krankenhäuser und Krankenbetten	182
9.4	Krankenhäuser - einzelne Einrichtungen	183
9.5	Krankenhauspersonal und Krankenversorgung in den Krankenhäusern	184
9.6	Ärzte nach Arztgruppen	185
9.7	Sonstige im Gesundheitswesen tätige Personen	186
9.8	Gestorbene nach den wichtigsten Todesursachen nach der Internationalen Klassifikation (ICD) der Krankheiten	187
9.9	Menschen mit schweren Behinderungen	188

10 Sozialwesen

10.1	Bedarfsgemeinschaften bei Arbeitsuchenden nach SGB II nach Personenanzahl im Jahr 2015	191
10.2	Wohngeldempfänger-Haushalte in den Jahren 1982 bis 2015	191
10.3	Grundsicherung für Arbeitsuchende nach SGB II	192
10.4	Ausgaben und Einnahmen der Sozialhilfe (örtliche Träger)	193
10.5	Hilfe in besonderen Lebenslagen	194
10.6	Laufende Hilfe zum Lebensunterhalt - Bedarfsgemeinschaften	195
10.7	Laufende Hilfe zum Lebensunterhalt - Empfänger	196
10.8	Empfänger von Grundsicherung	197
10.9	Ausgaben und Empfänger der Kriegsopferfürsorge	198
10.10	Ausgaben und Einnahmen der Jugendhilfe	199
10.11	Einzelne, ausgewählte Jugendhilfemaßnahmen	200
10.12	Beistandschaften, Pflegschaften, Mitwirkung in Verfahren, Jugendgerichtshilfe, Jugendschutz und Vaterschaftsfeststellungen	201
10.13	Empfänger, Leistungen und Einrichtungen der Pflegeversicherung	202
10.14	Empfänger und Leistungen nach dem Wohngeldgesetz	203
10.15	Asylbewerberleistungen	204
10.16	Altenheime und ihre Belegung	205
10.17	Anträge aus der gesetzlichen Rentenversicherung	206

11	Bildungswesen	Seite
11.1	Schüler an den Gymnasien im Schuljahr 2015/2016	209
11.2	Schüler in den Jahren 1978 bis 2015	209
11.3	Studierende an der Universität in den Wintersemestern 1967/1968 bis 2015/2016	210
11.4	Studierende an der OTH nach Fachbereichen in den Wintersemestern 1971/1972 bis 2015/2016	210
11.5	Kinderkrippen, Kinderhorte, Kindergärten und andere vorschulische Einrichtungen	211
11.6	Kinderhorte - einzelne Einrichtungen	212
11.7	Kindertagesbetreuung	213
11.8	Klassen, Schüler und Lehrkräfte in allgemeinbildenden Schulen	214
11.9	Volksschulen - einzelne Einrichtungen	216
11.10	Realschulen - einzelne Einrichtungen	218
11.11	Gymnasien - einzelne Einrichtungen	218
11.12	Förderschulen - einzelne Einrichtungen	220
11.13	Abendrealschule und Abendgymnasium (Zweiter Bildungsweg)	222
11.14	Berufsschulen und Berufsfachschulen	223
11.15	Berufsschulen - einzelne Einrichtungen	224
11.16	Berufsfachschulen - einzelne Einrichtungen	226
11.17	Berufsfachschulen des Gesundheitswesens - einzelne Einrichtungen	228
11.18	Fachschulen, Berufsoberschulen, Fachoberschulen und Fachakademien	230
11.19	Fachschule - Staatliche Landwirtschaftsschule	231
11.20	Städtische Berufsoberschule	232
11.21	Staatliche Berufsoberschule	233
11.22	Staatliche Fachoberschule	234
11.23	Private Montessori-Fachoberschule für Sozialwesen	235
11.24	Städtische Fachakademie für Ernährungs- und Versorgungsmanagement	236
11.25	Fachakademie für Heilpädagogik	237
11.26	Kirchliche Fachakademie für Sozialpädagogik	238
11.27	Staatlich anerkannte Fachakademie für Schauspiel, Regie und Theaterpädagogik Regensburg	239
11.28	Verwaltungs- und Wirtschaftsakademie Ostbayern	240
11.29	Hochschule für Katholische Kirchenmusik und Musikpädagogik	241
11.30	Ostbayerische Technische Hochschule Regensburg	242
11.31	Universität	243
11.32	Deutsche Studierende an der Universität nach dem Erwerbort der Hochschul- zugangsberechtigung	244
11.33	Außerschulische Bildungseinrichtungen	245
11.34	Außerschulische Bildungseinrichtungen - Themenbereiche, Kurse und Teilnehmer	246
11.35	VHS (Volkshochschule) - Themenbereiche, Kurse und Teilnehmer	247
11.36	Sing- und Musikschule der Stadt Regensburg	248
12	Kultur und Freizeit	
12.1	Besucher im Theater Regensburg nach der Art der Aufführung in der Spielzeit 2015/2016	251
12.2	Museumsbesucher im Jahr 2015	251
12.3	Theater Regensburg	252
12.4	Kartenverkauf, Personal und Finanzen (Theater Regensburg)	253
12.5	Besucher in den Museen	254
12.6	Archive	255
12.7	Bibliotheken und Büchereien	256
12.8	Stadtbücherei	257
12.9	Turn-, Sport- und Spielanlagen	258
12.10	Sportvereine nach Sportarten und Mitgliedern	259
12.11	Bäder in Regensburg	260
13	Umweltschutz	
13.1	Ausgewählte Immissions-Konzentrationsmessungen in den Jahren 1984 bis 2015	263
13.2	Feinstaub-Überschreitungen in den Jahren 2011 bis 2015	263
13.3	Entwicklung der Abfallmenge	264
13.4	Erfasste Wertstoffe nach Wertstoffarten	264
13.5	Erfasste Wertstoffe nach Sammelstellen	265
13.6	Angelieferter Problemmüll	266
13.7	Immissions-Konzentrationsmessungen	267

14	Öffentliche Sicherheit und Ordnung	Seite
14.1	Strafbare Handlungen im Jahr 2015	271
14.2	Feuerwehr-Einsätze und Brände in den Jahren 1960 bis 2015	271
14.3	Verkehrsunfälle in den Jahren 1951 bis 2015	272
14.4	Verunglückte bei Verkehrsunfällen nach dem Alter im Jahr 2015	272
14.5	Ordnungswesen	273
14.6	Erteilung von Fahrerlaubnissen	274
14.7	Erweiterungen und Umschreibungen von Fahrerlaubnissen	275
14.8	Erfasste strafbare Handlungen	276
14.9	Tatverdächtige nach erfassten strafbaren Handlungen	277
14.10	Brandschutzwesen	278
14.11	Straßenverkehrsunfälle nach Schäden und Verkehrsteilnehmern	279
14.12	Verunglückte nach Art der Verkehrsbeteiligung	280
14.13	Städtischer Verkehrsüberwachungsdienst	282
14.14	Bestattungen	283
14.15	Beerdigungen auf Friedhöfen	284
15	Kommunalfinanzen und Verwaltung	
15.1	Einnahmen im Verwaltungshaushalt im Jahr 2015	287
15.2	Ausgaben im Verwaltungshaushalt im Jahr 2015	287
15.3	Einnahmen im Vermögenshaushalt im Jahr 2015	288
15.4	Ausgaben im Vermögenshaushalt im Jahr 2015	288
15.5	Einnahmen und Ausgaben des Gesamthaushalts nach Arten und Rechnung	289
15.6	Steuereinnahmen, Finanzausweisungen und Umlagen	290
15.7	Steuerhebesätze und Steuerkraftzahlen	291
15.8	Einnahmen im Verwaltungs- und Vermögenshaushalt	292
15.9	Ausgaben im Verwaltungs- und Vermögenshaushalt	293
15.10	Schuldenstand, Neuverschuldung und Schuldentilgung	294
15.11	Personal der Stadtverwaltung	295
16	Stadtbezirke	
16.1	Die Regensburger Stadtbezirke	298
16.2	Abgrenzung der Regensburger Stadtbezirke	299
16.3	Besondere Altersgruppen nach Prozentanteilen in den Stadtbezirken im Jahr 2015	302
16.4	Sozialversicherungspflichtig Beschäftigte und Arbeitslose in den Stadtbezirken auf 1 000 Einwohner am 30.06.2015	302
16.5	Geburten und Sterbefälle je 1 000 Einwohner in den Stadtbezirken im Jahr 2015	303
16.6	Zuzüge und Fortzüge einschließlich Umzüge je 1 000 Einwohner in den Stadtbezirken im Jahr 2015	303
16.7	Einwohner und Bevölkerungsdichte im Jahr 2015	304
16.8	Ausländische Bevölkerung im Jahr 2015	305
16.9	Geburten im Jahr 2015	306
16.10	Sterbefälle im Jahr 2015	307
16.11	Natürlicher Saldo im Jahr 2015	308
16.12	Zuzüge im Jahr 2015	309
16.13	Fortzüge im Jahr 2015	310
16.14	Wanderungssaldo im Jahr 2015	311
16.15	Fläche und Bevölkerungsstruktur	312
16.16	Haushalte und Haushaltsindikatoren	314
16.17	Bevölkerungsstand	316
16.18	Bevölkerungsentwicklung	317
16.19	Bevölkerung nach besonderen Altersgruppen	318
16.20	Geburten und Sterbefälle	320
16.21	Wanderungsbewegung	321
16.22	Geburten und Sterbefälle auf 1 000 Einwohner	322
16.23	Zuzüge und Fortzüge auf 1 000 Einwohner	323
16.24	Bevölkerungssaldo	324
16.25	Bevölkerungssaldo auf 1 000 Einwohner, Deutsche und Ausländer	325
16.26	Umzüge in den Stadtbezirken im Jahr 2015	326
16.27	Umzüge der Ausländer/innen in den Stadtbezirken im Jahr 2015	326
16.28	Bautätigkeit und Wohnungswesen	327
16.29	Sozialversicherungspflichtig Beschäftigte (am Wohnort)	328
16.30	Arbeitslose	329
16.31	Fahrzeugbestand	330

	Seite	
17	Regensburg und sein Umland	
17.1	Regensburg und sein Umland	332
17.2	Bevölkerung in der Oberpfalz nach Landkreisen und kreisfreien Städten am 31.12.2015	333
17.3	Sozialversicherungspflichtig Beschäftigte in der Oberpfalz nach Landkreisen und kreisfreien Städten am 30.06.2015	333
17.4	Beschäftigte im Verarbeitenden Gewerbe in der Oberpfalz nach Landkreisen und kreisfreien Städten am 30.09.2015	334
17.5	Arbeitslose in der Oberpfalz nach Landkreisen und kreisfreien Städten im Jahresdurchschnitt 2015	334
17.6	Fläche und Bevölkerungsstand	335
17.7	Gemeindegebiete nach der Flächennutzung - absolut	336
17.8	Gemeindegebiete nach der Flächennutzung - relativ	337
17.9	Altersstruktur - absolut	338
17.10	Altersstruktur - relativ	339
17.11	Bevölkerungsbewegung	340
17.12	Bevölkerungsbewegung auf 1 000 Einwohner	341
17.13	Baufertigstellungen	342
17.14	Baubestand	343
17.15	Sozialversicherungspflichtig beschäftigte Arbeitnehmer	344
17.16	Verarbeitendes Gewerbe	346
17.17	Bauhauptgewerbe	347
17.18	Arbeitslose	348
17.19	Pendlerbewegungen	349
17.20	Kraftfahrzeugbestand	350
17.21	Gästestatistik	351
17.22	Sozialhilfeempfänger	352
17.23	Kindertageseinrichtungen	353
17.24	Realsteuern - Hebesätze	354
17.25	Realsteuern - Aufkommen	355
17.26	Steuereinnahmen und Schlüsselzuweisungen	356
17.27	Schuldenstand der Gemeinden	357
18	Städtevergleich	
18.1	Sozialversicherungspflichtig Beschäftigte je 1 000 Einwohner in den Jahren 2000 bis 2015	361
18.2	Bruttoinlandsprodukt - Indizes für die Jahre 1991 bis 2014 (1980 = 100)	361
18.3	Realsteueraufbringungskraft je Einwohner in den Jahren 2000 bis 2015	362
18.4	Gewerbsteuer (netto) je Einwohner in den Jahren 2000 bis 2015	362
18.5	Fläche und Bevölkerungsstruktur	363
18.6	Stadtgebiet nach der Flächennutzung - absolut	364
18.7	Stadtgebiet nach der Flächennutzung - relativ	365
18.8	Altersstruktur	366
18.9	Geburten und Sterbefälle	367
18.10	Wanderungsbewegung	368
18.11	Bevölkerungssalden	369
18.12	Bevölkerungsentwicklung	370
18.13	Bautätigkeit und Wohnungswesen	371
18.14	Sozialversicherungspflichtig beschäftigte Arbeitnehmer	372
18.15	Erwerbstätige	374
18.16	Arbeitnehmer	375
18.17	Verarbeitendes Gewerbe	376
18.18	Bauhauptgewerbe	377
18.19	Bruttoinlandsprodukt (BIP) und Bruttowertschöpfung (BWS)	378
18.20	Arbeitslose und Arbeitslosenquoten	379
18.21	Kraftfahrzeuge und Straßenverkehrsunfälle	380
18.22	Gästestatistik	381
18.23	Sozialwesen	382
18.24	Wohngeld	383
18.25	Kindertageseinrichtungen und Volksschulen	384
18.26	Realschulen, Gymnasien, Berufsschulen	385
18.27	Gesundheitswesen	386
18.28	Umweltschutz	387
18.29	Realsteuergrundbeträge, -hebesätze und -aufbringungskraft	388
18.30	Grund- und Gewerbesteuer	389
18.31	Sonstige Steuereinnahmen	390
18.32	Schuldenstand	391
18.33	Einkommen der privaten Haushalte	392
18.34	Beschäftigte der kreisfreien Städte	393

19 Überregionaler Vergleich

19.1	Geburten und Sterbefälle je 1 000 Einwohner in den Jahren 1958 bis 2015	397
19.2	Beschäftigte im Verarbeitenden Gewerbe je 1 000 Einwohner in den Jahren 1995 bis 2015	397
19.3	Arbeitslosenquoten in den Jahren 1995 bis 2015	398
19.4	Indizes des Verfügbaren Einkommens privater Haushalte in den Jahren 1991 bis 2014	398
19.5	Fläche und Bevölkerungsstruktur	399
19.6	Altersstruktur	400
19.7	Bevölkerungsentwicklung	401
19.8	Eheschließungen	402
19.9	Geburten	403
19.10	Sterbefälle	404
19.11	Bautätigkeit und Wohnungswesen	405
19.12	Sozialversicherungspflichtig beschäftigte Arbeitnehmer am Arbeitsort	406
19.13	Sozialversicherungspflichtig beschäftigte Arbeitnehmer am Wohnort	407
19.14	Verarbeitendes Gewerbe	408
19.15	Bruttoinlandsprodukt (BIP)	409
19.16	Bruttowertschöpfung (BWS)	410
19.17	Arbeitslose und gemeldete Stellen	412
19.18	Einkommen der privaten Haushalte	413

20 Langfristige Zeitreihen

20.1	Klima	417
20.2	Wasserstand Donaupegel - Eiserne Brücke	418
20.3	Wasserstand Donaupegel - Schwabelweis	419
20.4	Bevölkerungsstand nach Stadtbezirken	420
20.5	Bevölkerungsentwicklung	421
20.6	Bevölkerung nach Altersgruppen	422
20.7	Ausländer nach ihrer Staatsangehörigkeit	424
20.8	Sozialversicherungspflichtig beschäftigte Arbeitnehmer	425
20.9	Sozialversicherungspflichtig beschäftigte Arbeitnehmer nach Wirtschaftsabteilungen	426
20.10	Arbeitslose und gemeldete Stellen im Bezirk der Hauptagentur für Arbeit Regensburg	427
20.11	Verarbeitendes Gewerbe	428
20.12	Bauhauptgewerbe	429
20.13	Insolvenzverfahren	430
20.14	Preisindizes für die Lebenshaltung	431
20.15	Verkehrswesen	432
20.16	Binnenschiffsverkehr im Hafen	433
20.17	Gästestatistik	434
20.18	Krankenhauswesen	435
20.19	Wohngeldwesen	436
20.20	Schüler an den Volksschulen, Realschulen und Gymnasien	437
20.21	Ostbayerische Technische Hochschule Regensburg	438
20.22	Universität Regensburg	439
20.23	Städtische Ver- und Entsorgung	440
20.24	Verkehrsunfälle, Brandschutzwesen und Strafbare Handlungen	441
20.25	Immissions-Konzentrationsmessungen	442
20.26	Kommunalfinanzen	443

Stichwortverzeichnis

447

Allgemeine, geographische und meteorologische Angaben

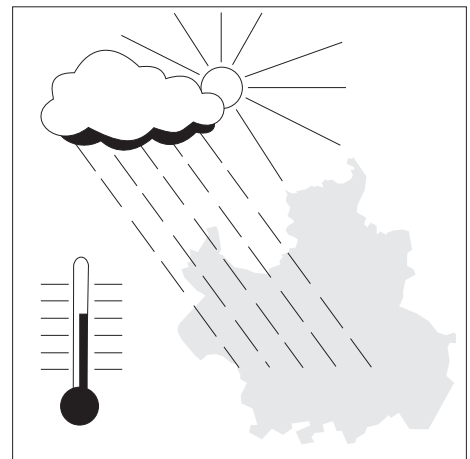

Abbauland

Flächen, die durch den Abbau der Bodensubstanz (z. B. Kies, Sand, Gestein, Kohle) genutzt werden. Das Abbauland ist eine Unterposition der Betriebsflächen.

Betriebsflächen

Betriebsflächen sind unbebaute Flächen, die vorherrschend gewerblich, industriell oder für Zwecke der Ver- und Entsorgung genutzt werden und nicht in die Position "Gebäude- und Freiflächen" einbezogen worden sind. Zur Betriebsfläche gehören Abbauland (Steinbrüche, Kiesgruben und dgl.), ferner Deponien, Halden, Stapel- und Lagerplätze.

Eistage

Tageshöchsttemperatur unter 0 °C.

Erholungsflächen

Erholungsflächen sind unbebaute Flächen, die vorherrschend dem Sport, der Erholung oder dazu dienen, Pflanzen oder Tiere zu zeigen. Hierzu gehören Sportflächen, Campingplätze, Wildgehege und Grünanlagen (einschließlich unbebauter Flächen in zoologischen oder botanischen Gärten).

Flächen anderer Nutzung

Flächen anderer Nutzung sind Flächen, die nicht mit einer der anderen Nutzungsarten bezeichnet werden können. Hierzu gehören insbesondere Übungsplätze (z. B. Truppenübungsplätze), Schutzflächen (Dämme, Deiche), historische Anlagen (sofern nicht vom Charakter der Anlage her die Zuordnung Gebäude- und Freifläche zutreffender ist), Friedhöfe und Unland (zum Beispiel Felsen, stillgelegtes Abbauland).

Frosttage

Tagestiefsttemperatur unter 0 °C.

Gebäude- und Freiflächen

Gebäude- und Freiflächen sind Flächen mit Gebäuden und baulichen Anlagen sowie unbebaute Flächen (Freiflächen), die Zwecken der Gebäude untergeordnet sind. Zu den unbebauten Flächen zählen Hofräume, Vorgärten, Hausgärten, Grünflächen, Spielplätze, Stellplätze, Zufahrten und ähnliche Flächen, es sei denn, dass sie wegen ihrer eigenständigen Verwendung nach ihrer tatsächlichen Nutzung zuzuordnen sind. Zu den unbebauten Flächen gehören ferner zur Zeit noch nicht bebaute, aber bereits als Bauplätze ausgewiesene Flächen.

Grünanlagen

Hierzu gehören unbebaute Flächen, die der Erholung dienen (z. B. Parks, Liegewiesen, Bolzplätze, Schrebergärten u. ä.). Einrichtungen, wie z. B. Spielplätze und Verkaufstände oder Kioske, innerhalb von Grünanlagen werden nicht besonders ausgewiesen. Die Position "Grünanlagen" ist eine Unterposition der "Erholungsflächen".

Landwirtschaftsflächen

Flächen, die dem Ackerbau, der Wiesen- und Weidewirtschaft, dem Gartenbau (einschließlich Obstanlagen und Baumschulen) oder dem Weinbau dienen. Zur Landwirtschaftsfläche gehören auch Moor- und Heideflächen, Brachland sowie landwirtschaftliche Betriebsflächen.

Luftdruck

ist die Kraft, die die Luftmoleküle durch ihre Bewegung und ihr Gewicht auf eine Fläche ausüben. Der Luftdruck wird in Hektopascal (hPa) gemessen.

Niederschlagshöhe

Gefallener Niederschlag in mm (entspricht einer Niederschlagsmenge von 1 Liter pro m²).

Sommertage

Tageshöchsttemperatur mindestens 25 °C.

Straßen, Wege, Plätze

sind Flächen, die nach allgemeiner Auffassung als "Straße", als "Weg" oder als "Platz" bezeichnet werden. Dabei zählen zu den "Straßen" auch die dazugehörigen Flächen, wie z. B. Trenn- und Seitenstreifen, Parkstreifen, Böschungen, Gräben, Rad- und Gehwege. Zu den "Wegen" gehören auch Fahr- und Fußwege. Zu den "Plätzen" gehören vor allem solche Flächen, die überwiegend dem Verkehr oder dem Abhalten von Märkten dienen, einschließlich Markt-, Park- und Rastplätze. Die Position "Straßen, Wege, Plätze" ist eine Unterposition der "Verkehrsflächen".

Unland

Flächen, die nicht nutzbar sind (z. B. Felsen, stillgelegtes Abbauland und größere Böschungen). Das Unland ist eine Unterposition der "Flächen anderer Nutzung".

Verkehrsflächen

Verkehrsflächen sind Flächen, die dem Straßen-, Schienen- und Luftverkehr dienen. Hierzu zählen auch Wege (einschließlich Feld- und Fußwege, sofern sie nach allgemeiner Auffassung als "Wege" zu bezeichnen sind), Plätze (Markt-, Park- und Rastplätze) und Anlagen (ohne Gebäude) für den Schiffsverkehr.

Waldflächen

Mit Waldbäumen oder Sträuchern bestockte Flächen einschl. Auwälder, Gehölze, Pflanzgärten, Holzlagerplätze o. ä.

Wasserflächen

Flächen, die während des größeren Teils des Jahres mit Wasser bedeckt sind, unabhängig davon, ob das Wasser in natürlichen oder künstlichen Betten abfließt oder steht. Hierzu gehören auch Böschungen, kleine Inseln und dgl.

1.1 Allgemeine Angaben zu Regensburg

Kreisfreie Stadt mit 160 080 Einwohnern,
darunter 145 465 am Ort der Hauptwohnung

Hauptstadt des Regierungsbezirks Oberpfalz
gelegen am nördlichsten Punkt der Donau ("Spitze an der Donau")
Oberzentrum

4. Bayerische Landesuniversität
Ostbayerische Technische Hochschule Regensburg
Hochschule für Katholische Kirchenmusik und Musikpädagogik
Historische Altstadt mit Unesco-Welterbe-Status
römisch-katholische Bischofsstadt
größter Binnenhafen Bayerns

umgeben vom Landkreis Regensburg mit seinen 41 Gemeinden und 189 390 Einwohnern

angehörig zum Regierungsbezirk Oberpfalz (7 Landkreise und 3 Kreisfreie Städte,
223 kreisangehörige Gemeinden, 1,1 Mio. Einwohner)

Freistaat Bayern

(7 Regierungsbezirke
71 Landkreise und 25 Kreisfreie Städte,
2 031 kreisangehörige Gemeinden, 12,8 Mio. Einwohner)

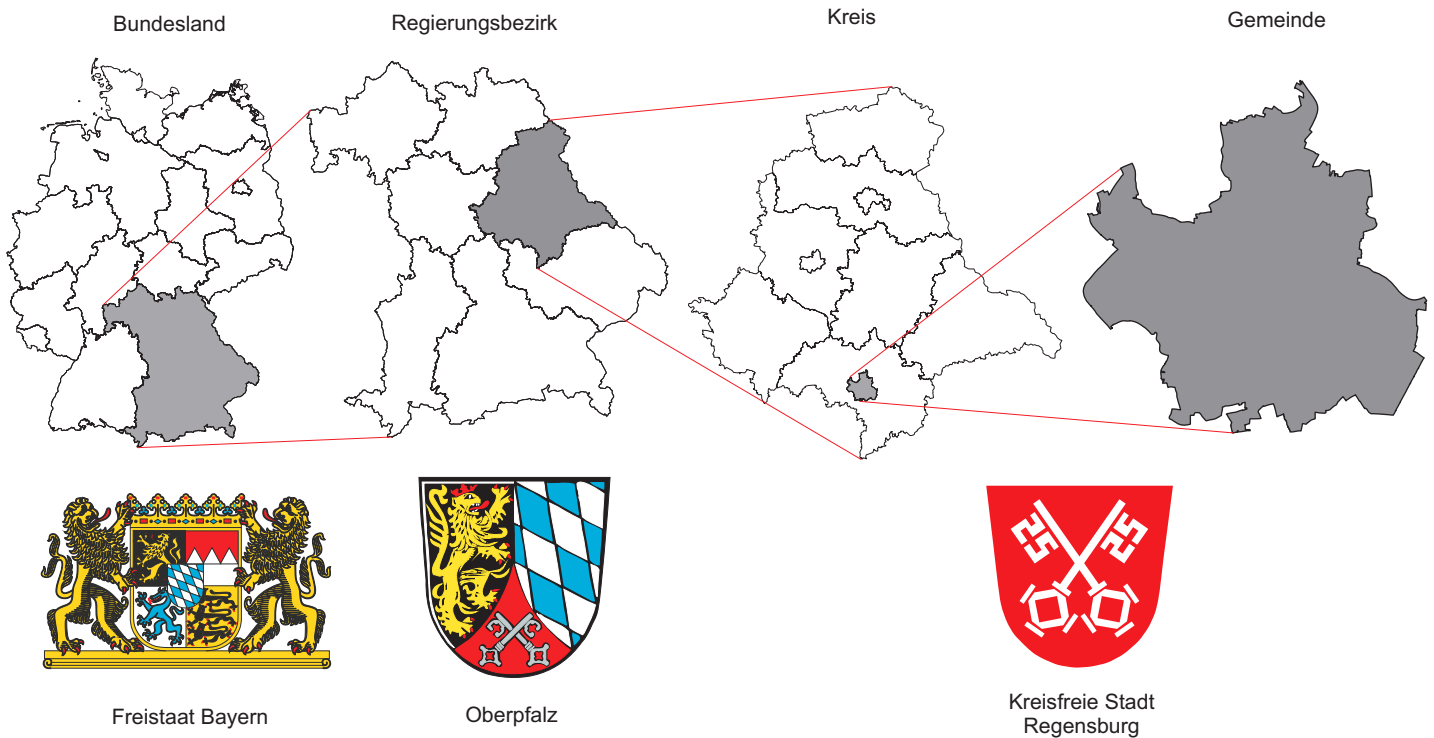

Wichtigste Wirtschaftszweige:

Handwerk und Handel, Automobilherstellung, Maschinenbau, Energietechnik, Elektrotechnik, Sensorik, Informations- und Kommunikationstechnologien, Biotechnologie, Druckereigewerbe, Dienstleistungen und Logistik

Verkehrsanbindung:

Straße: Autobahn A3 Frankfurt - Wien (West-Ost-Anbindung)
 Autobahn A93 München - Berlin (Nord-Süd-Anbindung)
 Bundesstraßen B8, B15, B16

Schiene: Direkte Bahnverbindung nach Nürnberg - Frankfurt - Dortmund - Hannover - Hamburg - Berlin
 Wien - Budapest
 München - Zürich
 München - Salzburg
 Hof - Dresden - Prag
 Ulm - Stuttgart

Schiffahrtsweg: Durch den Rhein-Main-Donau-Kanal Schiffsverbindung
 von der Nordsee über die Rheinhäfen bis hin zum Schwarzen Meer

Luftweg: 55 Auto-Minuten zum Großflughafen München (ca. 85 km)
 65 Auto-Minuten zum Flughafen Nürnberg (ca. 105 km)
 25 Auto-Minuten zum Flugplatz Straubing-Wallmühle (ca. 35 km)
 20 Auto-Minuten zum Flugplatz Regensburg-Oberhub (Verkehrslandeplatz) (ca. 19 km)

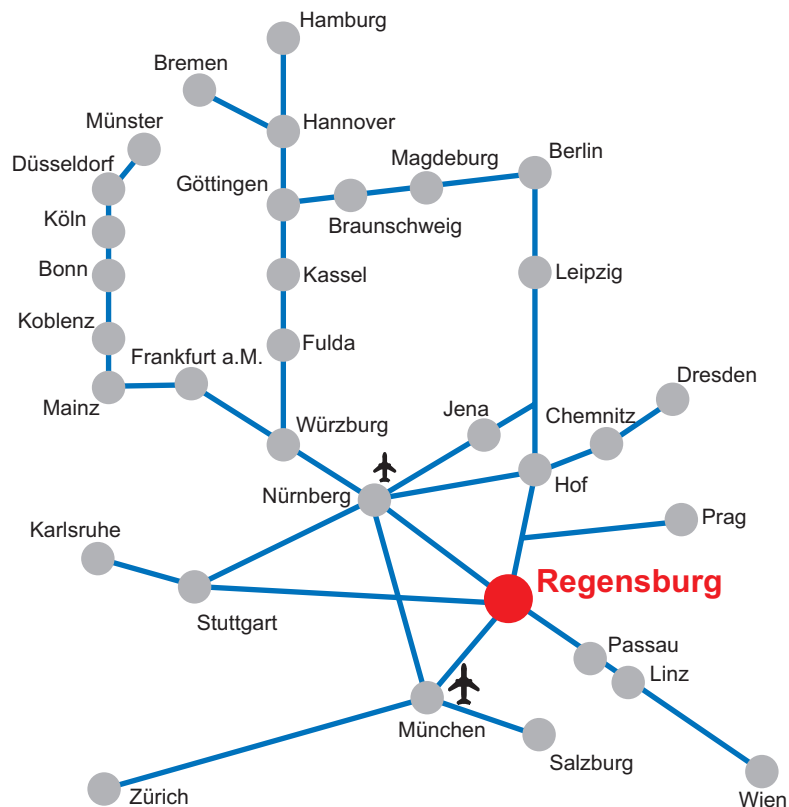
Schienennetz und Verkehrsflughäfen

Partnerstädte:

<p>seit 1955</p> 	<p>Aberdeen (Großbritannien/Schottland)</p> <p>Einwohner: 228 990 (30.06.2014)</p> <p>Aberdeen ist die drittgrößte Stadt Schottlands und liegt zwischen den Mündungen der beiden Flüsse Don und Dee. Sie ist die Hauptstadt der Region Grampian.</p> <p>Internet: http://www.aberdeencity.gov.uk</p>	
<p>seit 12.05.1969</p> 	<p>Clermont-Ferrand (Frankreich/Departement: Auvergne/Region: Puy-de-Dôme)</p> <p>Einwohner: 141 463 (01.01.2013)</p> <p>Zentrum des Zentralmassivs, Verwaltungssitz des Departements Puy-de-Dôme und Hauptstadt der Region Auvergne. Am Fuße des erloschenen Vulkans Puy-de-Dôme gelegen.</p> <p>Internet: http://www.ville-clermont-ferrand.fr</p>	
<p>seit 18.10.1969</p> 	<p>Brixen (Italien/Südtirol/Provinz Bozen)</p> <p>Einwohner: 21 535 (31.12. 2015)</p> <p>Brixen ist die drittgrößte Stadt in Südtirol und der Hauptort des Eisacktales. Die Stadt liegt am Zusammenfluss von Eisack und Rienz.</p> <p>Internet: http://www.brixen.it</p>	
<p>seit 01.12.1978</p> 	<p>Tempe (USA/Arizona)</p> <p>Einwohner: 172 816 (30.06.2014)</p> <p>Tempe liegt im Bereich der Phoenix Metropolitan Area am Salt River.</p> <p>Internet: http://www.tempe.gov</p>	
<p>seit 04.11.1990</p> 	<p>Odessa (Ukraine)</p> <p>Einwohner: 1 006 242 (01.07.2011)</p> <p>Odessa ist nach Kiew und Charkow die drittgrößte Stadt der Ukraine. Die Hafenstadt liegt in der Bucht von Odessa am Schwarzen Meer.</p> <p>Internet: http://www.odessa.ua</p>	
<p>seit 25.09.1993</p> 	<p>Pilsen (Tschechische Republik)</p> <p>Einwohner: 169 858 (01.01.2016)</p> <p>Pilsen liegt am Zusammenfluss von vier Flüssen in der Nähe der Bergregionen Brdy und Böhmerwald. Die Stadt ist das historische, kulturelle und wirtschaftliche Zentrum der Pilsener Region.</p> <p>Internet: http://www.plzen-city.cz</p>	
<p>seit 25.05.2005</p> 	<p>Budavár (Ungarn)</p> <p>Einwohner: 26 643 (31.12.2010)</p> <p>Budavár ist der erste Bezirk der ungarischen Hauptstadt Budapest.</p> <p>Internet: http://www.budavar.hu</p>	
<p>seit 02.11.2009</p> 	<p>Qingdao (Volksrepublik China/Provinz Shandong)</p> <p>Einwohner: 8 715 087 (2011)</p> <p>Hafenstadt mit Tiefseehafen im Osten der Volksrepublik China.</p> <p>Internet: http://www.qingdao.gov.cn</p>	

1.2 Chronik der Stadt Regensburg

- Seit der Steinzeit (Neolithikum)** ist der Regensburger Donaubogen besiedelt. Als ältester Name einer vorgeschichtlichen Ansiedlung ist der keltische Name Radasbona anzunehmen.
- Gegen 79 n. Chr.** Errichtung eines römischen Kohorten-Kastells im Bereich des heutigen Stadtteils Kumpfmühl.
- 179 n. Chr.** Fertigstellung des römischen Legionslagers "Castra Regina" (Lager am Regen) der III. Italischen Legion in der Regierungszeit des Kaisers Marc Aurel. Die erhaltene Steininschrift gilt als Stadtgründungsurkunde.
- 6. Jahrhundert** Das ehemalige Legionslager wird Herzogsresidenz der Agilolfinger und damit gleichsam erste "bayerische Hauptstadt".
- Noch im Frühmittelalter finden sich in den Quellen die Bezeichnungen Reganesburg, -burh, -burc und -purc als althochdeutsche Übersetzungen für das lateinische Wort "Castra Regina".
- um 685** Der hl. Emmeram wird in Kleinhelfendorf ermordet.
- 739** Der hl. Bonifatius stiftet u. a. das Bistum Regensburg.
- 788** Kaiser Karl der Große setzt Herzog Tassilo III., den letzten Agilolfinger, ab. In den folgenden Jahrhunderten wird Regensburg ein zentraler Ort in der Reichspolitik.
- 845** Mit der Taufe mehrerer böhmischer Fürsten in Regensburg beginnt die Missionisierung Böhmens durch das Bistum Regensburg.
- 975 - 1000** Unter Abt Ramwold erlebt das Kloster St. Emmeram eine Blütezeit mit Reformen und kulturellen Hochleistungen.
- 10. bis 14. Jahrhundert** Wirtschaftliche Blütezeit durch Fernhandel bis nach Venedig, Paris, London, Kiew, Byzanz. Eine der damals wohlhabendsten und einwohnerstärksten Städte. Die romanische und gotische Architektur des Mittelalters bestimmt noch heute das Gesicht der Altstadt.
- 11. und 12. Jahrhundert** Dreimal sammelt sich ein Kreuzfahrerheer in Regensburg und bricht zu seinem Zug ins Heilige Land auf.
- 1135 - 1146** Bau der Steinernen Brücke. Das mittelalterliche Bauwunder wurde Vorbild für viele Brückenbauten, z. B. Judithbrücke in Prag, die Vorgängerbrücke der Karlsbrücke.

- 1180** Heinrich der Löwe wird von Kaiser Barbarossa auf einem Reichstag zu Regensburg als Herzog von Bayern abgesetzt.
- Mit Herzog Otto beginnt die Herrschaft der Wittelsbacher in Bayern.
- 1227** Nachweis der Synagoge.
- 1245** Kaiser Friedrich II. verleiht der Stadt das Recht der Selbstverwaltung durch das Privileg, "einen Bürgermeister und Rat zu setzen". Regensburg bleibt freie Reichsstadt bis 1803.
- 1260 - 1262** Der berühmte Kirchenlehrer Albertus Magnus ist Bischof von Regensburg.
- 1273** Der Dom brennt. In der Folge wird der Bau des gotischen Doms begonnen.
- 1381** Regensburg tritt dem Schwäbischen Städtebund bei. Im Städtekrieg können 1388 die bayerischen Herzöge bei der Belagerung Regensburgs besiegt werden.
- 1486 - 1492** Die stark verschuldete Stadt unterstellt sich Herzog Albrecht IV. von Bayern-München. Nach dem Schiedsspruch von Augsburg muss der Herzog die Stadt an das Reich "zurückgeben".
- 1514** Die für die verfassungsmäßige Weiterentwicklung der Stadt bedeutsame neue kaiserliche Regimentsordnung tritt in Kraft.
- 1519** Mit der Vertreibung der Juden im Rahmen eines Pogroms wird eine der ältesten jüdischen Gemeinden auf deutschem Boden zerstört. Seit dem Ende des 10. Jahrhunderts sind Juden in Regensburg nachweisbar.
- 1542** Die Reichsstadt tritt mit Beschluss vom 13. Oktober und erster Abendmahlfeier nach evangelischem Glauben am 15. Oktober zur evangelischen Konfession über.
- 1546** Während des Reichstages: Liebesaffäre Kaiser Karls V. mit der Regensburger Gürtlerstochter Barbara Blomberg, deren Sohn Don Juan d’Austria 1571 Sieger über die Türken bei der Seeschlacht von Lepanto wurde.
- 1630** Auf dem Reichstag zu Regensburg wird in Anwesenheit Tillys der kaiserliche Feldherr Albrecht von Wallenstein abgesetzt.
- Der Astronom Johannes Kepler stirbt nach schwerer Erkrankung in der Stadt.
- 1633 - 1634** Regensburg wird im 30-jährigen Krieg von den Schweden unter Bernhard von Sachsen-Weimar erstürmt und von den kaiserlichen und bayerischen Truppen wieder zurückerobert.
- 1663 - 1806** Immerwährender Reichstag zu Regensburg.

- 1748** Der kaiserliche Generalpostmeister Fürst Alexander Ferdinand von Thurn und Taxis wird zum Prinzipalkommissar (Stellvertreter des Kaisers beim Reichstag) ernannt.
- 1803** Reichsdeputationshauptschluss
Säkularisation und Mediatisierung: Regensburg wird Teil des neu errichteten Fürstentums für den letzten geistlichen Fürsten im Deutschen Reich, Carl von Dalberg.
- 1806** Mit der Auflösung des Immerwährenden Reichstags und dem Rücktritt des Reichsoberhauptes geht das "Heilige Römische Reich Deutscher Nation" unter.
- 1809** Regensburg wird von französischen und bayerischen Truppen unter Napoleon beschossen und erstürmt.
- 1810** Das von Carl von Dalberg an Frankreich abgetretene Regensburg wird in Napoleons Auftrag dem Königreich Bayern übertragen.

Regensburg wird Hauptstadt des neugebildeten bayerischen Regenkraises.
- 1818** Eingemeindung von **Kumpfmühl**.
- 1830** Grundsteinlegung zur **Walhalla**.

Einwohnerstand ca. 19 000.
- 1838** Regensburg wird Hauptstadt des Kreises "Oberpfalz und Regensburg", der im wesentlichen den Abgrenzungen des heutigen Regierungsbezirks Oberpfalz entspricht.
- 1845** Fertigstellung des **Ludwig-Donau-Main-Kanales**.

Großes **Hochwasser mit Eisstoß** - Pegelstand an der Eisernen Brücke: 708 cm.
- 1857** Einführung der **Gasbeleuchtung**.
- 1859** Eröffnung der **Bahnlinien** nach **München** und **Nürnberg**.
- 1863** Erstmalige Errichtung der **Eisernen Brücke** (früher: Untere Hölzerne Brücke).
- 1882** Großes **Hochwasser** mit einem Pegelstand an der Eisernen Brücke von 670 cm.
- 1893** Großes **Hochwasser mit Eisstoß** - Pegelstand an der Eisernen Brücke: 700 cm.
- 1899** Gründung der ersten bayerischen **Zuckerfabrik**. In den Betriebsjahren vor der Schließung im Dezember 2007 wurden im Südzucker-Werk-Regensburg in der "Kampagne" (Ende September bis Mitte Dezember) von rund 200 Mitarbeitern täglich im 24-Stunden-Betrieb ca. 12 000 t Rüben zu 1 800 t Zucker verarbeitet.

- 1901** Gründung der **Maschinenfabrik Reinhausen**; damals Produktion von Spaltgattersägen für die Holzverarbeitung; heute Produktion von Stufenschaltern für Regeltransformatoren (derzeit rund 1 000 Mitarbeiter in Regensburg).
- 1903** Inbetriebnahme der elektrischen **Straßenbahn**.
- 1904** Eingemeindung von **Karthaus-Prüll**; die Stadt verfügt damit über ca. 48 000 Einwohner.
- 1910** Eröffnung des Luitpoldhafens (heute **Westhafen**).
- 1924** Eingemeindung von **Stadtamhof, Steinweg, Reinhausen, Sallern, Weichs, Schwabelweis, Ober- und Niederwinzer**; Einwohnerstand der Stadt ca. 77 000.
- 1933 - 1943** Bau der **Konradsiedlung** (ursprünglich Schottenheim-Siedlung).
- 1935 - 1938** Errichtung des Verwaltungszentrums am Minoritenweg mit **Neuem Rathaus** und **Museum**.
- 1936/1937** Bau der **Messerschmitt-Flugzeugwerke** im Äußeren Westen.
- 1936 - 1941** Bau der **Ganghofersiedlung** (ursprüngl. Göringheim-Werksiedlung-Messerschmitt).
- 1938** Eingemeindung von **Großprüfening, Dechbetten, Königswiesen** und **Ziegetsdorf**; Einwohnerstand der Stadt ca. 95 600 Einwohner.
- Einweihung der **Nibelungenbrücke**.
- Im Rahmen des Judenpogroms in der sogenannten **“Reichspogromnacht“** vom 9. auf den 10. November wird die Synagoge niedergebrannt.
- 1943** Der **Luftangriff** der Amerikaner im August auf die Messerschmitt-Flugzeugwerke führt zu über 400 Toten, mehrheitlich auf dem Werksgelände der Flugzeugwerke.
- 1945** Sprengung der Donaubrücken und anschließende kampflose Übergabe der Stadt.
- Besetzung der Stadt durch amerikanische Truppen.
- 1946** Regensburg wird **Großstadt**.
- Nach der ersten Volkszählung nach dem Zweiten Weltkrieg beträgt die Einwohnerzahl Regensburgs 108 604, darunter rund 21 000 seit dem 1. September 1939 zugezogene Personen aus nichtbayerischen Gebieten.
- Errichtung der Behelfsbrücke **Eiserne Brücke** (nach Sprengung im April 1945).
- 1947** Errichtung der Behelfsbrücke **Pfaffensteiner Steg**.

- 1948** Wiedereröffnung des **Eisernen Steges** (nach Sprengung im April 1945).
- 1949** Eröffnung des **Städtischen Museums**.
- Die Fertigung von Installationsmaterial durch die Firma **Siemens** wird von Hof an der Saale nach Regensburg verlagert.
- Wiedereröffnung der **Nibelungen-Nordbrücke** (nach Sprengung im April 1945).
- 1950** Wiedereröffnung der **Nibelungen-Südbrücke** (nach Sprengung im April 1945).
- 1955** Beginn der **Altstadtsanierung**.
- 1960** Bau des **Osthafens**.
- 1964** Letzte Fahrt der **Straßenbahn**.
- 1964 - 1974** Ausweisung und Baubeginn im Baugebiet "**Königswiesen-Nord**".
- 1965** Grundsteinlegung zur **4. Bayerischen Landesuniversität**.
- Fertigstellung des Teilstücks der **Bundesautobahn A3** zwischen Nittendorf und Rosenhof.
- 1966** Fertigstellung der **Pfaffensteiner Brücke** (Westumgehung).
- 1967** Eröffnung des **Donaeinkaufszentrums (DEZ)**.
- Wiederherstellung der **Steinernen Brücke** (nach Sprengung der Bögen 1 und 2 sowie 10 und 11 im April 1945).
- 1967/68** Aufnahme des vollen **Studienbetriebes** an der **Universität Regensburg** (Wintersemester).
- 1970 - 1974** Bau der **Frankenstraße**.
- 1971** Gründung der **Fachhochschule Regensburg** aus dem Johannes-Kepler-Polytechnikum, der Höheren Wirtschaftsschule Ostbayern und den Ingenieurschulen Landshut, Selb und Zwiesel.
- 1972** Eröffnung des **Westbades** (derzeit rund 550 000 Badegäste jährlich).
- Eröffnung der ersten **Fußgängerzone**.
- 1974** Fertigstellung der **Oberpfalzbrücke**.

- 1977** Eingemeindung von **Burgweinting, Harting, Graß, Oberisling** und **Irl**; Einwohnerstand damit bei ca. 133 000.
Fertigstellung des **Pfaffensteiner Tunnels**.
- 1978** Die Großschifffahrtsstraße **Rhein-Main-Donau** wird im Abschnitt Regensburg-Kelheim eröffnet.
- 1979** Fertigstellung des **Klärwerkes Regensburg** (1. Bauabschnitt für ca. 300 000 Einwohnereinheiten) nach sechsjähriger Bauzeit.
Endgültige Fertigstellung der **Bundesautobahn A93** zwischen Regensburg und dem Autobahndreieck Holledau und damit direkte Autobahnanbindung an München.
- ab 1980** Ausweisung und Baubeginn im Baugebiet **Burgweinting**.
- 1981** Eröffnung der **Schwabelweiser Donaubrücke** nach zweieinhalbjähriger Bauzeit.
Fertigstellung der **Osttangente** (bis Schwabelweis).
- ab 1983** Die Städtebauliche Entwicklungsmaßnahme **Regensburg-Burgweinting** wird ins Leben gerufen; Gesamtfläche ca. 400 ha, davon rund 190 ha für gewerblich-industrielle Nutzung und ca. 210 ha für Wohnbauflächen.
Ausweisung und Baubeginn im Baugebiet "**Königswiesen-Süd**".
- 1984** Gründung des **Regensburger Verkehrsverbundes (RVV)**.
Baubeginn der **Walhalla-Allee**.
- 1985** Beginn der Entwicklung und Fertigung von Produkten und Systemen der Karosserie- und Motorelektronik im **Elektronikwerk der Firma Siemens** Automobiltechnik (jetzt: Continental AG).
Fertigstellung der **Herbert-Quandt-Allee** im Zusammenhang mit der BMW-Erschließung.
Neugestaltung der Platzfolge **Kohlenmarkt, Rathausplatz, Haidplatz**.
Ausweisung und Baubeginn im Baugebiet "**Rennplatz**".
- 1986** Das auf 142 ha neu angesiedelte und nach sechsjähriger Bauzeit fertiggestellte 6. Werk des Automobilherstellers **BMW** beginnt die Produktion der 3er Reihe. Kontinuierlicher Ausbau der Produktion auf derzeit rund 9 500 Mitarbeiter (260 000 Fahrzeuge der 1er und 3er Reihe sowie von Sondermodellen jährlich). Daneben bestehen rund 6 000 weitere Arbeitsplätze bei ca. 30 Zuliefererfirmen im Großraum Regensburg.
- 1986 - 1987** Bau der **Osttangente** von der Landshuter Straße zur Straubinger Straße
- 1987** Produktionsbeginn des **1-Mbit-Chips** im Halbleiterwerk Regensburg der Firma **Siemens** (nunmehr Infineon Technologies AG).
- 1988** Fertigstellung der **Walhalla Allee** und Anbindung an die Osttangente.
Inbetriebnahme der **Max-Planck-Straße**.
Großes **Hochwasser** mit einem Pegelstand von 659 cm, gemessen am 28. März am Pegel Eiserne Brücke.

- 1989** Ausweisung und Baubeginn **Burgweinting-Südwest (Wohnen I)**.
- 1990 - 1995** Bau der **Altstadtsüdumgehung** mit zentralem **Omnibusbahnhof** in der **Albertstraße**.
- 1990** Das neuangesiedelte **Toshiba-Werk** (10,6 ha) beginnt mit der Fertigung von Laptops.
- 1991** Fertigstellung der neuen **Kumpfmühler Brücke** nach einjähriger Bauzeit.
- 1992** Eröffnung des neugeschaffenen Münchner **Großflughafens Franz-Josef-Strauß** bei Erding; (Entfernung Regensburg – Flughafen ca. 85 km).
Eröffnung des **Universitätsklinikums** für den ambulanten und stationären Betrieb.
Fertigstellung der Erweiterung des **Klärwerkes** Regensburg (2. und 3. Bauabschnitt zur Erweiterung auf 400 000 Wohnereinheiten und zur qualitativen Verbesserung).
Eröffnung der neuen **Eisernen Brücke** nach zweijähriger Bauzeit.
- 1994** Verkehrsfreigabe des jetzigen **Pfaffensteiner Steges** nach einjähriger Bauzeit.
- ab 1995** Ausweisung und Baubeginn **Burgweinting-Mitte (Wohnen II)**.
- 1997** Sperrung der **Steinernen Brücke** für den privaten Autoverkehr nach einem erfolgreichen Bürgerbegehren.
- 1999** Nach zweijähriger Bauzeit Inbetriebnahme der Regensburger **Donau-Arena** (Eishalle mit multifunktionaler Nutzung und bis zu 7 650 Plätzen).
Fertigstellung der Autobahn-**Anschlussstelle Uni/Klinik** mit **Franz-Josef-Strauß-Allee**.
- 2000** Betriebsaufnahme des 1999 gegründeten **Güterverkehrszentrums (GVZ)** in enger Kooperation zwischen der Stadt Regensburg und verschiedenen Logistikfirmen zur Stärkung des "Logistik-Standortes Regensburg".
Beginn mit dem Ausbau der **Friedenstraße**.
- 2001** Verkehrsfreigabe der **Einhausung der Westumgehung** (Bundesautobahn A93) zwischen Hochweg und Prüfeninger Straße und Grundsteinlegung für den Neubau der **Nibelungenbrücke**.
Grundsteinlegung für das modernste Leuchtdioden-Werk der Firma **Osram Opto Semiconductors GmbH**.
Neugründung der **Hochschule für Katholische Kirchenmusik und Musikpädagogik Regensburg**.
- 2002** Ausweisung und Baubeginn **Burgweinting-Nordwest I (Wohnen III)**.
Eröffnung des Einkaufszentrums **Regensburg Arcaden**.
Offizielle Eröffnung des **IT-Speichers**, dem Gründerzentrum für Informations- und Kommunikationstechnologien der Stadt Regensburg.
Großes **Hochwasser** mit einem Pegelstand von 660 cm, gemessen am 14. August am Pegel Eiserne Brücke.

- 2003** Fertigstellung des Neubaus der **Galgenbergbrücke** und Abbruch und Sprengung der **alten Nibelungenbrücke**.
- Eröffnung des **Fußgängersteiges** zwischen dem Hauptbahnhofsgebäude und dem Einkaufszentrum Regensburg Arcaden.
- Fertigstellung des städtischen **Hochwassergrundschutzes** für den Bereich **Stadtamhof**.
- 2004** Fertigstellung der neuen **Nibelungenbrücke** nach zweijähriger Bauzeit.
- Abriss** der ehemaligen fürstlichen **Brauerei "Thurn und Taxis"** an der Galgenbergstraße.
- 2005** Joseph Alois Ratzinger, der von 1969 bis 1977 als Professor an der Regensburger Universität das Fach Dogmatik und Dogmengeschichte lehrte und in den Jahren 1976 und 1977 Vizepräsident der Regensburger Universität war, wird als Kardinal am 19. April zum Oberhaupt der Römisch-Katholischen Kirche gewählt und trägt den Namen **Papst Benedikt XVI.** Erstmals seit 1523 ist somit wieder ein Deutscher Papst.
- Fertigstellung des am **Neupfarrplatz** aus weißem Beton geschaffenen **Kunstwerks** des israelischen Künstlers **Dani Karavan**, das reliefartig die Umrisse einer im Jahr 1519 zerstörten jüdischen Synagoge abbildet und eine Stätte der Begegnung verkörpert.
- Das **Blindeninstitut in Regensburg**, eine Bildungseinrichtung mit Internat und heilpädagogischer Tagesstätte nimmt den Schulbetrieb "An der Brunnstube" auf.
- 2006** **Papst Benedikt XVI.** wird **Ehrenbürger** der Stadt Regensburg und besucht diese vom 11. bis 14. September.
- Am 13. Juli spricht sich das Welterbekomitee der **UNESCO** in Vilnius (Litauen) einstimmig für die Eintragung des Ensembles "Altstadt Regensburg mit Stadtamhof" in die Liste der **Welterbestätten** aus.
- Weiterführung der **Franz-Josef-Strauß-Allee** zwischen dem Unterislinger Weg und der Obertraublinger Straße als Autobahnparallele zum Zwecke der Entlastung der Bajuwarenstraße.
- 2007** Regensburg feiert mit einem bunten Festprogramm, zu dem Tausende Bürgerinnen und Bürger sowie Gäste aus aller Welt kamen, die **Verleihung** der **UNESCO-Welterbe-Urkunde** am 24. November.
- Nach mehr als 100 Jahren schließt Bayerns älteste **Zuckerfabrik** ihre Pforten.
- 2008** Das **Stadtquartier Galgenberg** wird fertig gestellt und bezogen.
- Die **Steinerne Brücke** wird ab 1. August für jeglichen Kraftfahrzeugverkehr und damit insbesondere für die Linienbusse gesperrt.
- Ansiedlung von **General Electric** mit der Produktion von Triebwerkschaufeln für die Luftfahrt im Gewerbegebiet Burgweinting-Ost.
- Verlagerung der **Druckerei** der **Mittelbayerischen Zeitung** vom Zentrum in das Gewerbegebiet-Ost.

- 2009** Die chinesische Hafenstadt **Qingdao** (Tsingtau) in der Provinz Shandong wird die **8. Partnerstadt** von Regensburg.
- Das **Welterbe-Kunstwerk**, eine Bronze-Plastik des niederbayerischen Künstlers Alfred Böschl, wird anlässlich des Welterbetags am 6. Juni der Öffentlichkeit übergeben.
- Stadt und Landkreis Regensburg gründen die **Regensburger Energieagentur**.
- Sprengung des 150 Meter hohen **Schornsteins** der ehemaligen **Zuckerfabrik** Regensburg.
- Fertigstellung des neuen **Bürger- und Verwaltungszentrums** im Bereich des Neuen Rathauses.
- 2010** Die **OSRAM** GmbH wählt Regensburg als Standort für den Aufbau der ersten **OLED - Fertigung** in Deutschland.
- Das aus dem Jahre 1902 von Ferdinand von Miller stammende **Reiterstandbild** von **König Ludwig I.** von Bayern kehrt nach dem Abbau in der Bahnhofsallee und anschließender Restauration nach knapp 75 Jahren wieder auf seinen ursprünglichen Platz, den südlichen Teil des **Domplatzes** – gegenüber dem Dom, zurück.
- Fertigstellung des **Neubaus** des **Von-Müller-Gymnasiums**.
- Das private Eisenbahnunternehmen **“agilis“** übernimmt den Regionalbahnverkehr von der DB Regio auf den Bahnstrecken **“Neumarkt i.d.OPf. - Regensburg - Plattling“** und **“Landshut - Regensburg - Ingolstadt“** und wird neuer Partner des Regensburger Verkehrsverbunds im RVV-Verbundraum.
- 2011** Das **Besucherzentrum Welterbe Regensburg** im Salzstadel wird eröffnet. Die Dauerausstellung zum UNESCO Welterbe zählt an Spitzentagen über 1 000 Besucherinnen und Besucher mit insgesamt knapp 300 000 Gästen jährlich.
- Gründung des Regensburger **E-Mobilitäts-Clusters** zum Zwecke der Bündelung lokaler Kompetenz im Bereich der E-Mobilität von der Energieversorgung über die Ladeinfrastruktur bis zum Antriebsstrang des E-Mobils mit der Vision, Regensburg als führenden bayerischen Standort für Elektromobilität zu etablieren.
- Durch die Eröffnung des dritten Bauabschnitts im **BioPark** Regensburg mit insgesamt 6 000 m² Labor- und Büroflächen wird die Gesamtfläche für Firmen und Gründer aus den Bereichen der Biotechnologie, Medizintechnik, Pharma- und interdisziplinären Industrie direkt auf dem Gelände der Universität Regensburg auf 18 000 m² erweitert.
- Im Zuge des staatlichen Hochwasservollschutzes (HW100) wird der Bauabschnitt A - Schwabelweis - fertiggestellt und die neu geschaffenen Freizeit- und Erholungsflächen am Donauufer der Öffentlichkeit übergeben.
- Nach völligem Neuaufbau wird die durch Brand nach einer Schiffskollision 2008 zerstörte **Protzenweiherbrücke** für den Verkehr wieder freigegeben.
- Der Bayerische Ministerrat entscheidet sich einstimmig für Regensburg als Standort für das künftige **Museum der Bayerischen Geschichte**.

2012

Der Stadtrat beschließt am 7. Februar den **Welterbe-Managementplan** für die Altstadt Regensburg mit Stadtamhof. In diesem sind, auf der Grundlage gemeinschaftlich erarbeiteter Leitlinien, Ziele und Maßnahmen festgeschrieben, die dem Schutz und der Weiterentwicklung des Welterbes dienen.

Im Rahmen eines Festakts unterzeichnen Ministerpräsident Horst Seehofer, Staatsminister Wolfgang Heubisch und Oberbürgermeister Hans Schaidinger am 23. April im Reichssaal den Vertrag über den Bau des **Museums der Bayerischen Geschichte** am Donaumarkt.

Die neue **“Zentrale Omnibushaltestelle Universität“** (ZOH) an der Universität wird im September in Betrieb genommen.

Umzug der **Regensburg International School** von Großberg (Gemeinde Pentling) nach Regensburg in die Erzbischof-Buchberger-Allee.

Grundsteinlegung für die Sanierung und Erweiterung des Präsidialpalais am Bismarckplatz zum **“Haus der Musik“** am 23. Oktober.

Verkehrsfreigabe für den ersten Bauabschnitt der **Ostumgehung** zwischen der B 16 in Haslbach und der Donaustauer Straße am 25. Oktober.

Der Trierer Theologieprofessor **Dr. Rudolf Voderholzer** wird am 05.12.2012 von Papst Benedikt XVI. als Nachfolger von Gerhard Ludwig Müller zum **Bischof** ernannt.

Der Stadtrat beschließt die Fortführung der Planungen für ein **Kultur- und Kongresszentrum** mit Hotel am Ernst-Reuter-Platz.

2013

“350 Jahre Immerwährender Reichstag“ - unter diesem Motto feiert die Stadt unter der Schirmherrschaft von Bundeskanzlerin Dr. Angela Merkel das 350-jährige Jubiläum der ersten Einberufung des Immerwährenden Reichstags zu Regensburg. Zum Auftakt des Jubiläumsjahres kamen Bundespräsident Joachim Gauck und Ministerpräsident Horst Seehofer in den Historischen Reichssaal ins Alte Rathaus.

Großes **Hochwasser** (HQ 30) mit einem Pegelstand von 682 cm, gemessen am 4. Juni am Pegel Eiserne Brücke.

Grundsteinlegung zur Errichtung **des Innovations- und Technologiezentrums Regensburg** auf dem Areal der ehemaligen Nibelungenkaserne.

Nach dem Abbruch der ehemaligen Zuckerfabrik beginnt unter dem Titel **“Candis“** die Erschließung eines völlig neuen Stadtquartiers.

Beginn der Bautätigkeit rund um den ehemaligen (denkmalgeschützten) Schlachthof im Zuge von **“Marina Quartier“**, ein Projekt mit rund 6,9 ha zwischen historischem Altstadtensemble und Westhafen mit der Zielsetzung, ehemalige industriell genutzte Flächen in ein modernes Stadtquartier mit innerstädtischem Charakter umzuwandeln.

Spatenstich für den **Neubau der Fachoberschule und Berufsoberschule (FOS-BOS)** auf dem Gelände der ehemaligen Nibelungenkaserne.

Die SIS Swiss International School Regensburg zieht von Regenstauf nach Regensburg in die Räume der Regensburg International School um und schließt sich mit dieser zusammen. An der neuen Schule mit dem Namen **“SIS Swiss International School Regensburg“** sollen sowohl das Abitur als auch das weltweit anerkannte InternationalBaccalaureate (IB) Diploma abgelegt werden können.

Die **Grundschule der Regensburger Domspatzen** zieht von Pielenhofen nach Regensburg in das neu errichtete Schulgebäude in unmittelbarer Nähe von Gymnasium und Internat der Regensburger Domspatzen.

- 2014** "Wir sind Kaiser. Ludwig IV. der Bayer " - unter diesem Motto lockte die **Bayerische Landesausstellung 2014** vom 16.05. bis 02.11. über 140 000 Besucher nach Regensburg.
- Zum **99. Deutschen Katholikentag** trafen sich zwischen dem 28.05. und dem 01.06. rund 50 000 Katholiken in Regensburg. Es war nach 1849 und 1904 die dritte Veranstaltung dieser Art in Regensburg.
- Symbolischer Spatenstich zum Bau des neuen Fußballstadions "**Continental-Arena**" am 30. Januar.
- Offizielle Eröffnung der **Ostumgehung (Pilsen-Allee)** zwischen der B 16 und der Walhalla-Allee am 21. November.
- 2015** Das **Haus der Musik** wird nach knapp zweijähriger Bauzeit und einer Gesamtinvestitionssumme von rund 17,5 Mio. € am 20. Februar im Rahmen eines Festakts vom Präsidenten des Bayerischen Musikrats, Thomas Goppel, offiziell eröffnet. Der Umbau des Präsidialpalais, das einst 1804 (aus mittelalterlichen Gebäudeteilen) für die französische Gesandtschaft des Immerwährenden Reichstags errichtet worden war, beherbergt nun die Sing- und Musikschule der Stadt Regensburg mit rund 2 000 Schülerinnen und Schülern, den "Cantemus-Chor" und das "Junge Theater Regensburg".
- Als erste bayerische Stadt erhält die Stadt Regensburg am 22. Februar das Siegel "**Kinderfreundliche Kommune**". Mit dem Siegel wird der besondere Einsatz der Stadt für die Umsetzung der UN-Kinderrechtskonvention ausgezeichnet. Das Siegel wird vom Verein "Kinderfreundliche Kommunen e.V.", getragen von UNICEF Deutschland und dem Deutschen Kinderhilfswerk, vergeben.
- Feierliche Grundsteinlegung zum **Museum der Bayerischen Geschichte** im Rahmen eines Staatsakts am 22. Mai mit hochrangigen Gästen aus Politik, Kirche und Museumswesen. Die Eröffnung des Museums der Bayerischen Geschichte ist im Jahr 2018 zum 100-jährigen Jubiläum des Freistaates Bayern geplant.
- Nach mehrjährigen Restaurierungsarbeiten wird der rund 1,6 Hektar umfassende **Villapark** am 12. Juni feierlich wiedereröffnet. Besonderheit dabei ist, dass sich der Park so präsentiert, wie es sein Schöpfer, der Münchner Oberhofgärtner Carl Effner, im Jahr 1856 für den bayerischen König Maximilian II. geplant hatte.
- Eröffnung der **Stadtteilbücherei Candis** am 07. Juli im neuen **BiC BildungsCenter** der Volkshochschule in der Kastenmaierstraße. Mit einem Bestand von mehr als 15 000 Medien versorgt sie die Bewohner der Stadtteile Hohes Kreuz, Candis und Marina Quartier.
- Feierliche Eröffnung der "**Continental-Arena**" am 18. Juli. Das mit einer Bausumme von rund 53 Millionen Euro erstellte Fußballstadion hat eine Kapazität von mehr als 15 000 überdachten Sitzplätzen, ersetzt unter anderem das in die Jahre gekommene und 1926 erbaute Jahnstadion und ist nunmehr die neue Heimat des SSV-Jahn Regensburg.
- Eine Fliegerbombe aus dem 2. Weltkrieg machte eine groß angelegte **Evakuierung** in einem Umkreis von 500 m rund um den Fundort in der Dornierstraße im Regensburger Westen erforderlich. Die Bombe lag in einer Entfernung von nur 200 m zum Krankenhaus der Barmherzigen Brüder. Nachdem rund 5 500 Anwohner sowie das gesamte Krankenhaus evakuiert waren, konnte der Blindgänger am Nachmittag des 1. November vor Ort erfolgreich entschärft werden.

1.3 Entwicklung der Siedlungsfläche

(Gewässer und Stadtgrenze entsprechen ihrem heutigen Stand)

um 200 n. Chr. Gebiet des 179 n. Chr. gegründeten Römerlagers Castra Regina (schwarz) mit der ungefähren Ausdehnung der römischen Zivilsiedlung westlich und östlich des befestigten Lagers (grau).

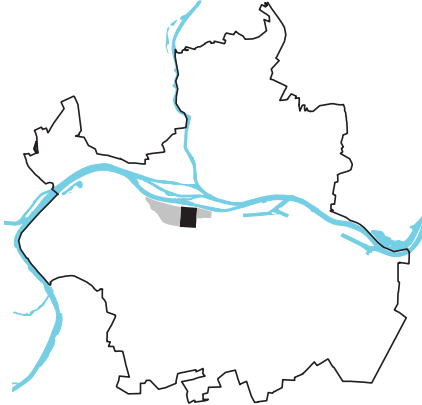

um 1900 n. Chr. Die Stadt wächst über die mittelalterlichen Befestigungsanlagen (heutiger Alleengürtel) hinaus, es entsteht südlich der Donau die gründerzeitliche Antemuralbebauung, speziell im westlichen und östlichen Bereich, sowie die Kasernen im Südosten.



bis 1300 n. Chr. Südlich der Donau das Gebiet der Freien Reichsstadt Regensburg im Bereich der heutigen Altstadt innerhalb des heutigen Alleengürtels mit dem ehemaligen Römerlager, der Stadterweiterung durch Arnulf den Bösen sowie der Osten- und Westenvorstadt (Ostner- und Westnerwacht). Nördlich der Donau das bayerische "Stadt am Hof".

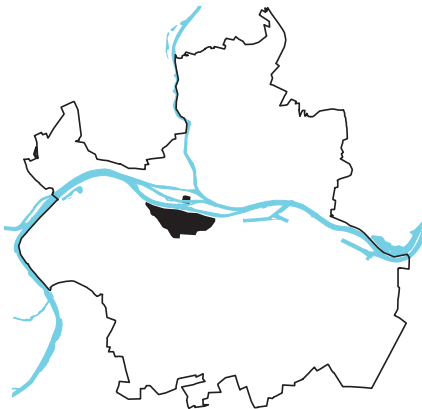

um 1955 n. Chr. Weiteres Wachstum der Stadt in das Umland, Entstehung neuer, geplanter Stadtviertel während der NS-Zeit, wie Teile der heutigen Konradsiedlung (ehem. Schottenheimsiedlung) oder Ganghofersiedlung (ehem. Herrmann-Göring-Siedlung) im Nordosten bzw. Südwesten der Stadt, Entstehung neuer Siedlungen für die Heimatvertriebenen (Nordheim, Westheim, Ostheim, Keilbergheim), Suburbanisierung im Bereich der heutigen Stadtgrenze.

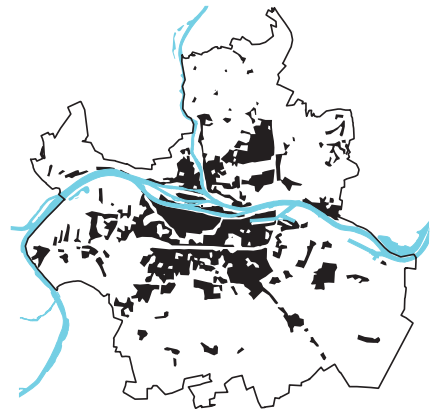

bis 1800 n. Chr. Beschränkung der Siedlungsfläche auf das Gebiet der mittelalterlichen Stadt, außerhalb Dörfer, die den Kern der späteren Siedlungen bilden.



um 2000 n. Chr. Integration von Vororten in die Stadtlandschaft, weitere Suburbanisierung außerhalb der heutigen Stadtgrenze, Schließung von Baulücken innerhalb der Stadtgrenzen, Ansiedlung von Großbetrieben im Stadtosten und -westen (Siemens) sowie im Südosten (BMW) bzw. großflächiger Gewerbegebiete (Haslbach, Sulzfeldstraße, Leibnizstraße) sowie der Universität und des Klinikums (Galgenberg/Ziegetsberg).



1.4 Geländeprofile im Stadtgebiet

Die topographische Situation Regensburgs wird von der Donau dominiert. Die Donau verlässt hier den Jura und geht in den kurz hinter Regensburg beginnenden Gäuboden über. Dementsprechend findet im Bereich von Regensburg der Wechsel vom eher schmalen Donautal zur Donauebene statt. Zusammen mit den hier mündenden Seitentälern, beispielsweise von Schwarzer Laber, Naab und Regen, existiert im Bereich von Regensburg ein stark differenziertes Relief. Dieses lässt sich nicht mit nur einem Nord-Süd- und einem Ost-West-Profil darstellen. In dieser Abbildung sind daher über den Bereich des Stadtgebiets gleichmäßig je sechs Nord-Süd- und sechs Ost-West-Profile gelegt, deren Verlauf die schwarzen Linien im Relief rechts unten anzeigen. Die einzelnen Nord-Süd- bzw. Ost-West-Profile sind entsprechend parallel dazu links bzw. über dem Relief angeordnet.

Die Profile sind etwa zehnfach überhöht

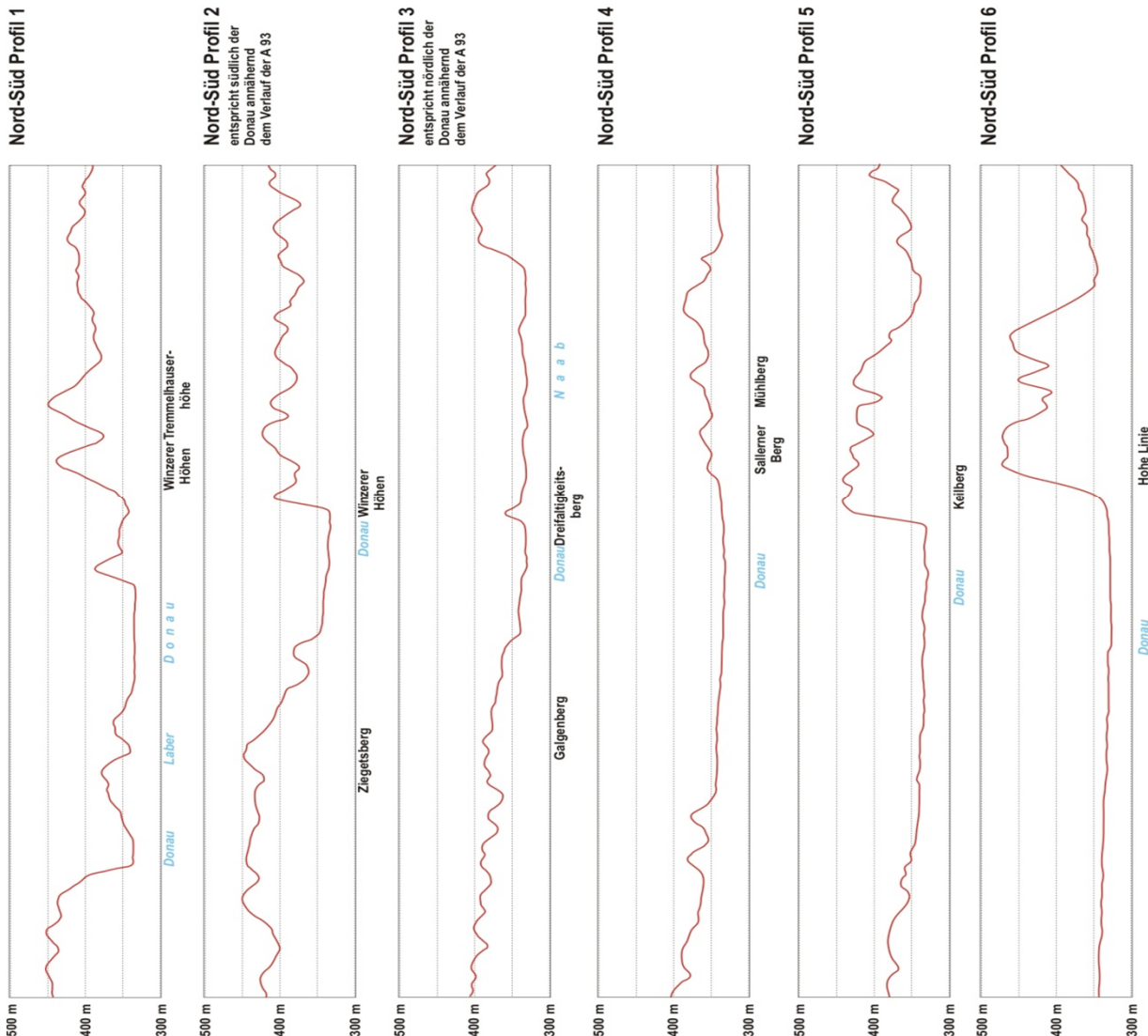

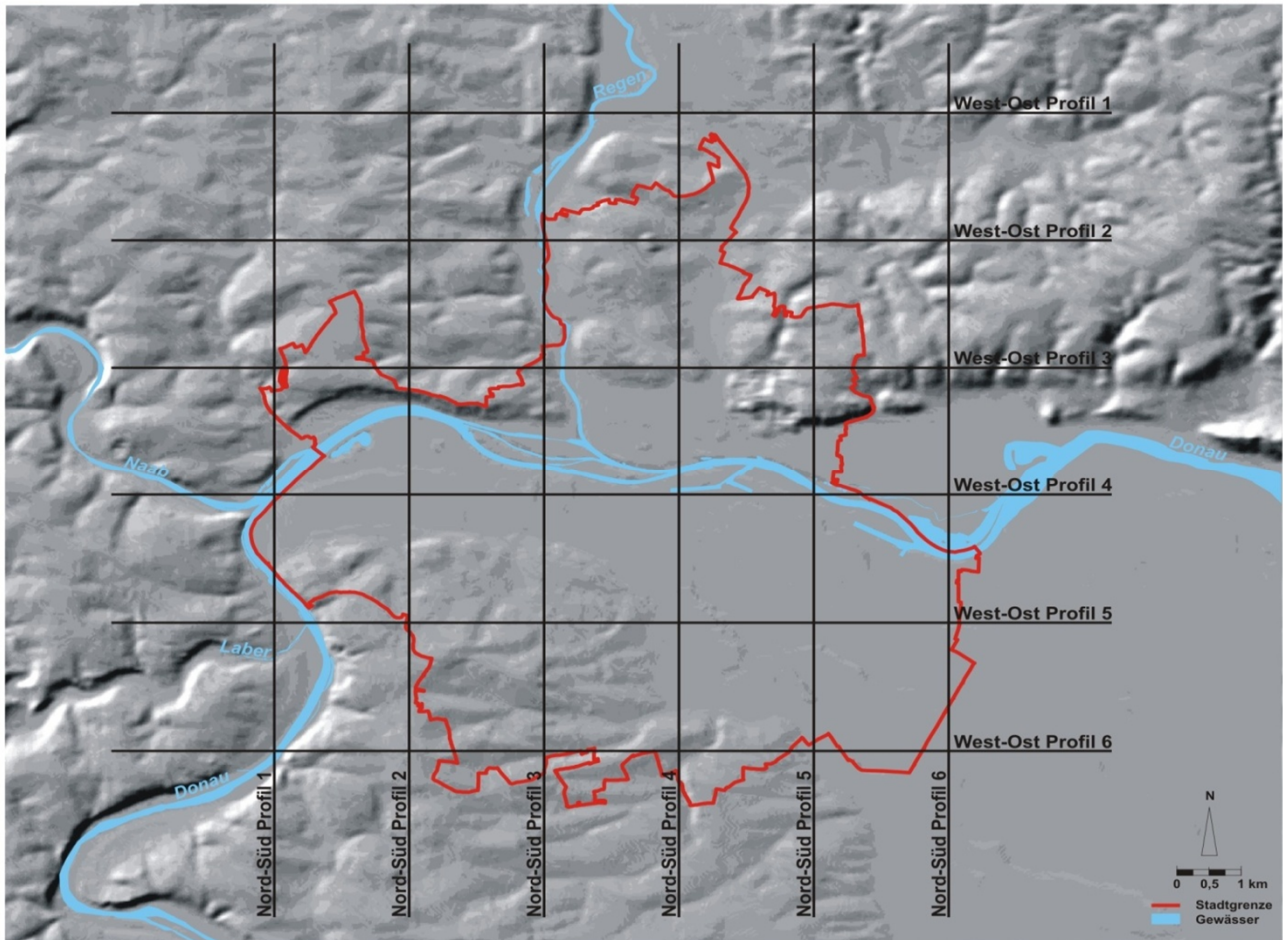
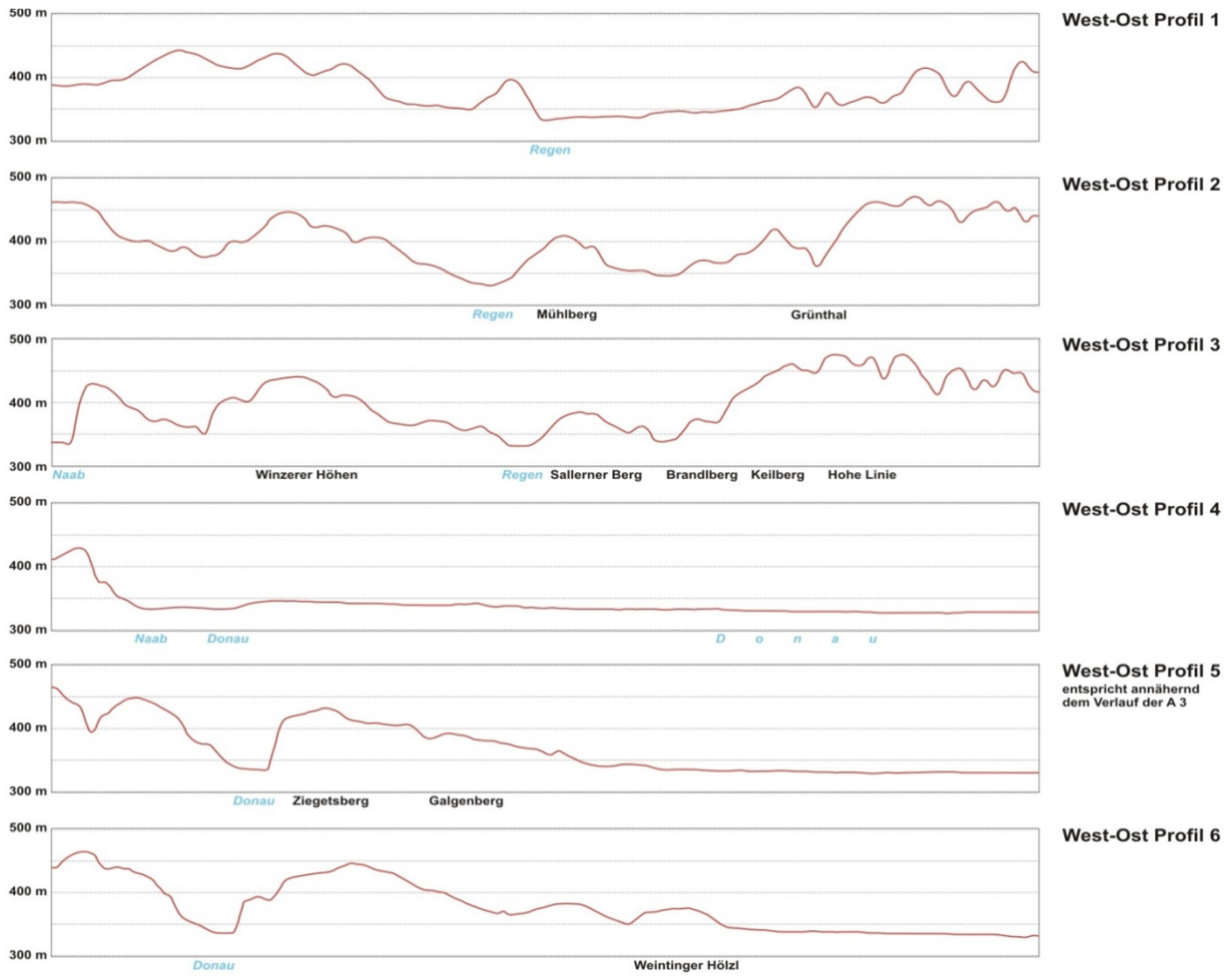

1.5 Allgemeine geographische Angaben und Angaben zur Infrastruktur

Geographische Lage (nördlicher Domturm; WGS 84)	49°01'10" n.Br. 12°05'52" ö.L.
12.00 Uhr Mittlere Regensburger Ortszeit (MOZ)	= 12.12 Uhr MEZ
Höchster Punkt (Keilberg - Wasserhochbehälter nördlich der Kirche Keilberg)	471 m über N.N.
Tiefster Punkt (Donausüdufer Höhe Klärwerk, Fluss-km 2 372,5)	326 m über N.N.

Gesamtfläche des Stadtgebietes	8 068 ha
Länge der Stadtgrenze	65,32 km
Größte Nord-Süd-Ausdehnung	12,18 km
Größte Ost-West-Ausdehnung	12,07 km

Höhenlagen (über N.N.)

Altes Rathaus	337 m
Neupfarrplatz (Südseite)	338 m
Domplatz	339 m
Hauptbahnhof	340 m
Königswiesen	385 m
Sallerner Berg	393 m
Winzener Höhen (Grillplatz)	444 m
Ziegetsberg (Hochbehälter)	445 m
Keilberg (Hochbehälter)	469 m

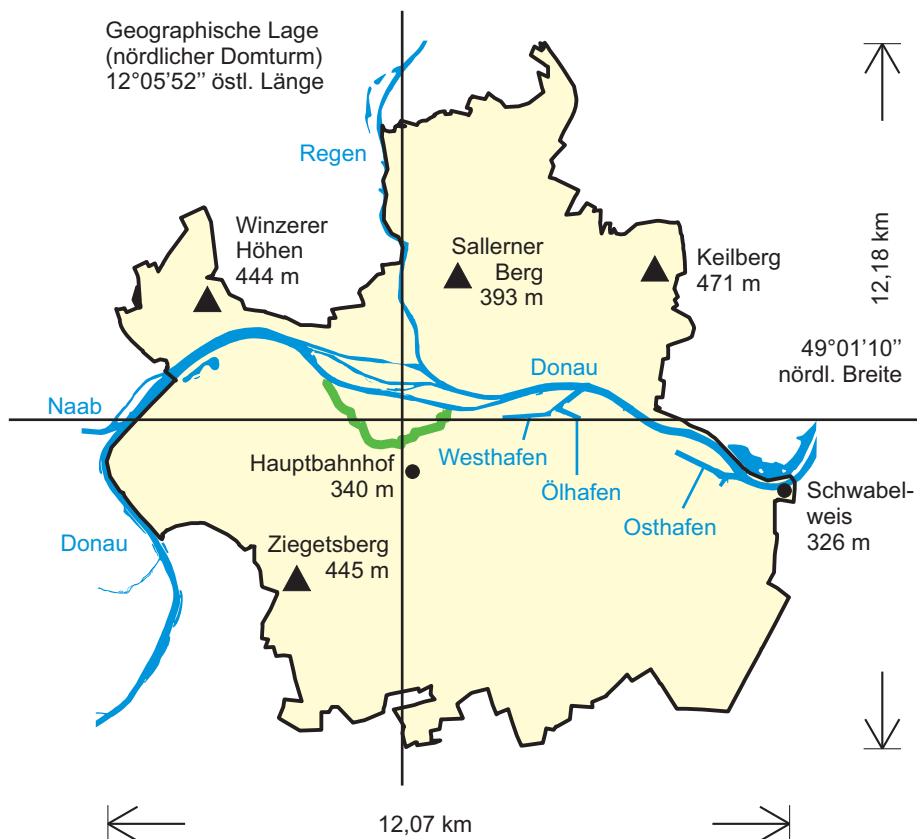

Höchste Bauwerke (Höhe über Niveau)

1 - Dom St. Peter (beide Türme je 105 m)	105 m
2 - St. Emmeram	64 m
3 - St. Josef	57 m
4 - Dreieinigkeitskirche (Nordturm)	ca. 57 m
5 - St. Anton	47 m
6 - Neupfarrkirche	43 m
7 - Niedermünster	ca. 40 m
8 - Karmelitenkirche	35 m
9 - Dreifaltigkeitskirche	ca. 29 m

Wohngebäude

10 - Isarstr. 66, 68	55 m
11 - Friedrich-Ebert-Str. 30, 34	52 m
12 - Friedrich-Ebert-Str. 28, 32	49 m
13 - Alfons-Bayerer-Str. 2	46 m
14 - Heitzerstr. 10, Isarstr. 6, 8	45 m

Schornsteine/Ofen

15 - Kalkwerk Büechl (Abgaskamin)	75 m
16 - Milchwerke (Schornstein)	50 m

Sonstige Bauten

17 - Fernsehturm (Ziegetsberg)	141 m
18 - Windkraftwerk, Am Mühlberg	
Nabenhöhe	65 m
Rotordurchmesser	40 m
19 - Rathausturm	55 m
20 - Goldener Turm	52 m
21 - Richtfunkmast Ziegetsberg	47 m
22 - Telekom-Gebäude, Bajuwarenstr. 4	45 m
23 - Ostentor	39 m
24 - Goldenes Kreuz	31 m
25 - Baumburger Turm	29 m
26 - Brückturm	28 m
27 - Sender Hohe Linie (375 m jenseits der Stadtgrenze)	166 m

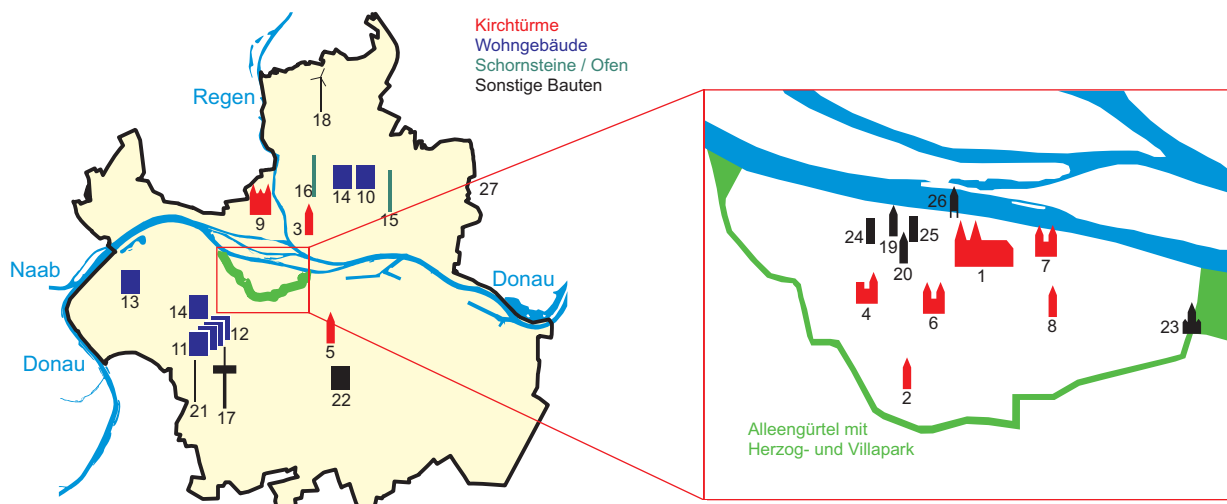

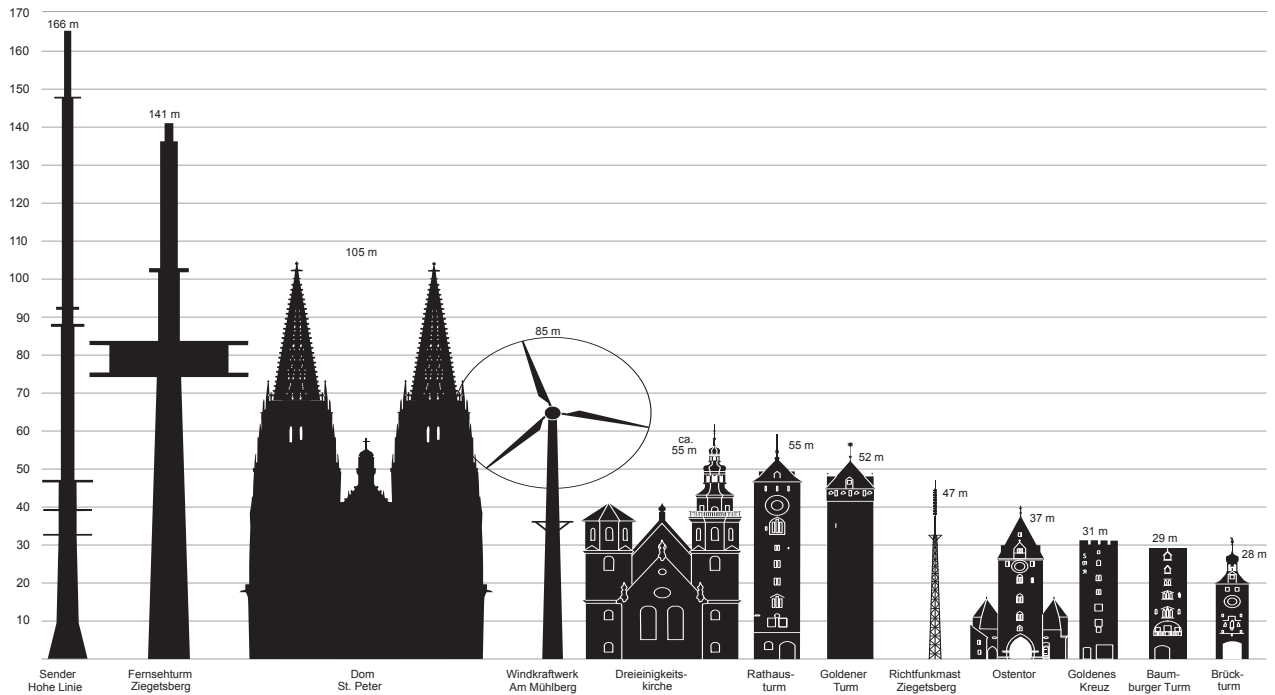

Straßenlänge

Straßenlänge insgesamt	414,0 km
davon Bundesautobahnen	14,4 km
Bundesstraßen	16,6 km
Staatsstraßen	15,1 km
Kreisstraßen	13,6 km
Gemeindeverbindungsstraßen	29,5 km
Ortsstraßen	324,8 km

Längste Straßen (Länge im Stadtgebiet)

1 - Bundesautobahn Nürnberg-Passau (A3)	8,8 km
2 - Bundesautobahn München-Weiden (A93)	5,5 km
3 - Straubinger Straße	5,2 km
4 - Franz-Josef-Strauß-Allee	5,1 km
5 - Max-Planck-Str. (Bundesstraße 15 neu)	4,8 km
6 - Donauufer Straße	4,5 km
7 - Bundesstraße 16 (neu) im Stadtnorden Gallingkofen, Haslbach	4,3 km
8 - Pilsen-Allee	3,7 km
9 - Unterislinger Weg	3,5 km
10 - Odessa-Ring	3,3 km
11 - Landshuter Straße	3,3 km
12 - Amberger Straße	3,2 km
13 - Bundesstraße 8 (neu) Ober-/Niederwinzer	2,9 km
14 - Nürnberger Straße	2,8 km
15 - Chamer Straße	2,5 km
16 - Frankenstraße	2,5 km
17 - Augsburgener Straße	2,4 km
18 - Prüfeninger Straße	2,3 km
19 - Obertraublinger Straße	2,1 km

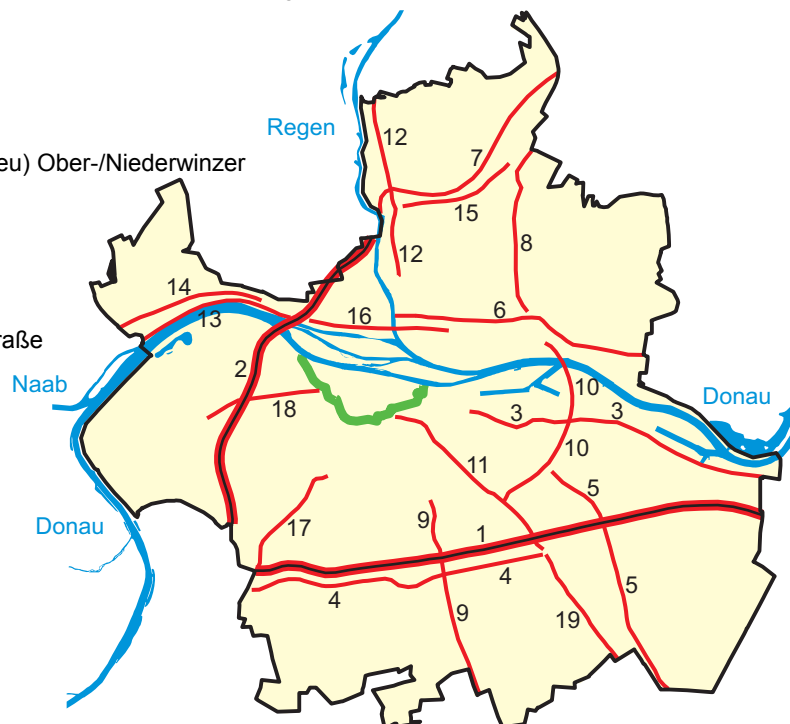

Wichtigste Brücken

1 - Sinzinger Autobahnbrücke A3 (Donau)	930 m
davon Länge über Stadtgebiet	64 m
2 - Pfaffensteiner Autobahnbrücke A 93 (Donau)	539 m
3 - Schwabelweiser Brücke (Donau)	521 m
4 - Mariaorter Eisenbahnbrücke (Donau)	370 m
davon Länge im Stadtgebiet	243 m
5 - Schwabelweiser Eisenbahnbrücke (Donau)	340 m
6 - Steinerne Brücke (für Kraftfahrzeuge gesperrt; Donau)	310 m
7 - Oberpfalzbrücke (Schleusenkanal)	244 m
8 - Sinzinger Eisenbahnbrücke (Donau)	241 m
davon Länge im Stadtgebiet	14 m
9 - Nibelungenbrücke (Donau) insgesamt	473 m
darunter Nordbrücke	206 m
Südbrücke	169 m
10 - Brücke der Autobahn A3 über den Ostbahnhof	192 m
11 - Regenbrücke B16 (Regen)	182 m
davon Länge im Stadtgebiet	176 m
12 - Brücke der Osttangente über den Ostbahnhof	160 m
13 - Eiserner Steg (Fußgängerbrücke; Donau-Südam)	123 m
14 - Grieser Steg (Fußgängerbrücke; Donau-Nordarm)	119 m
15 - Galgenberg Brücke (Bahnanlagen)	109 m
16 - Frankenbrücke (Regen)	108 m
17 - Kumpfmühler Brücke (Bahnanlagen)	100 m
18 - Protzenweiherbrücke (Schleusenkanal)	98 m
19 - Pfaffensteiner Steg (Donau-Nordarm)	90 m
20 - Reinhausener Brücke (Regen)	85 m
21 - Eiserne Brücke (Donau-Südam)	82 m
22 - Brandlberger Brücke (Eisenbahn, Pilsen-Allee)	82 m
23 - Pfaffensteiner Fußgängerbrücke (Schleusenkanal)	68 m

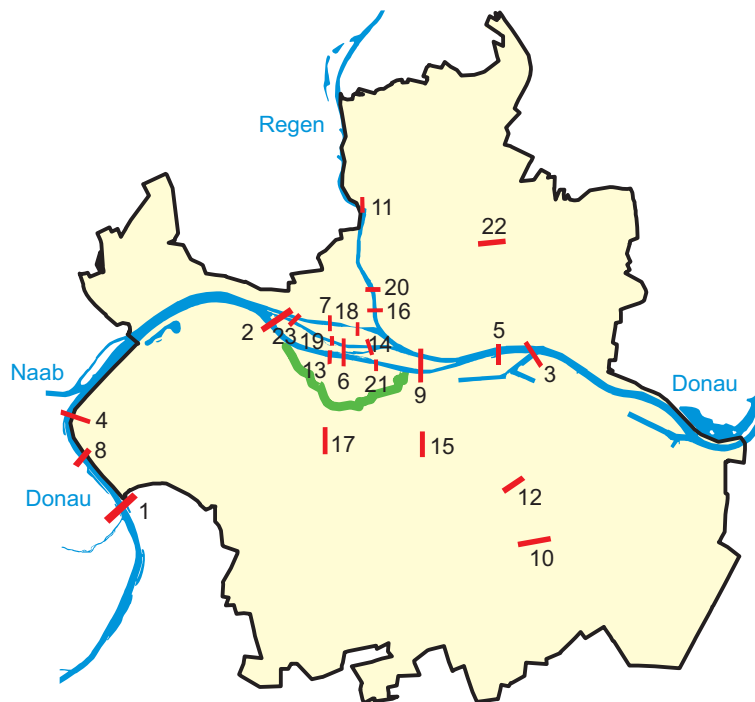
**Wichtigste Tunnel**

Pfaffensteiner Autobahntunnel (A93)	880 m
davon im Stadtgebiet	550 m
Prüfeninger Autobahneinhausung (A93)	673 m
Untertunnelung Donaustauffer Straße (Unterführung)	80 m

Bedeutendste Gewässer

Flüsse/Kanal (Länge im Stadtgebiet)

Donau	11,5 km
Regen	2,9 km
Schleusenkanal Regensburg	2,0 km

Schleuse Regensburg

Hubhöhe	5,20 m
nutzbare Länge	190 m
nutzbare Breite	12 m
Tiefe der Schleusenammer	10,80 m

Donauhafen Regensburg (größter Binnenhafen Bayerns)

Westhafen	6,4 ha
Ölhafen	3,0 ha
Hafeneinfahrt West- und Ölhafen	4,7 ha
Osthafen	13,4 ha

Westbadweiher

10,5 ha

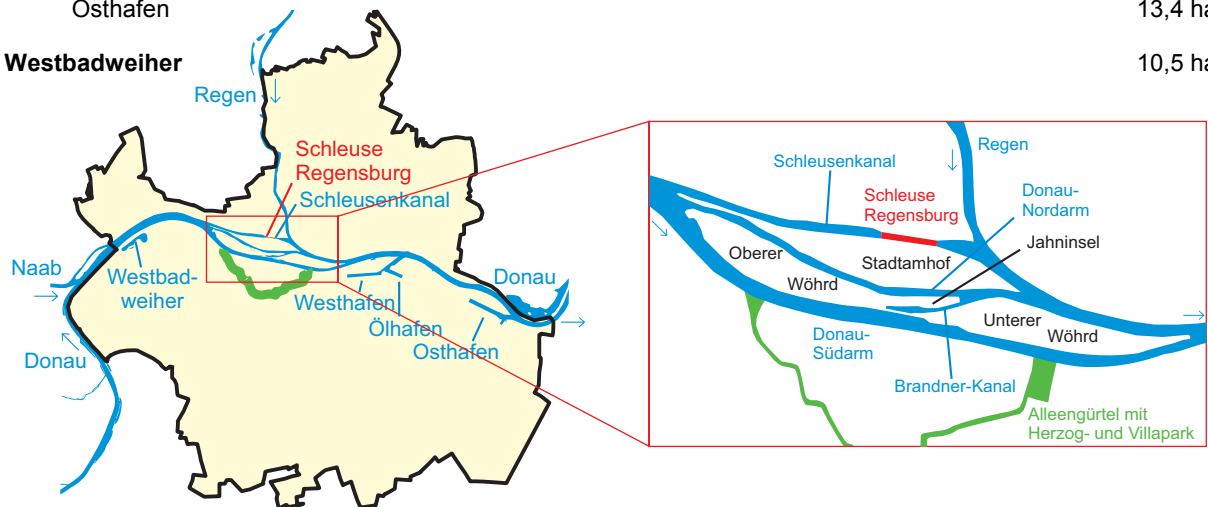

Größte Plätze

1 - (Neuer) Dultplatz	30 900 m ²
2 - Donaumarkt und Hunnenplatz	11 112 m ²
3 - Ernst-Reuter-Platz	7 273 m ²
4 - Neupfarrplatz	6 723 m ²
5 - Domplatz	5 988 m ²
6 - Alter Kornmarkt	5 663 m ²
7 - Emmeramsplatz	5 467 m ²
8 - Platz der Einheit	4 906 m ²
9 - Bahnhofplatz	4 408 m ²
10 - Herrenplatz	4 112 m ²
11 - Ägidienplatz	3 859 m ²
12 - Schwanenplatz	3 770 m ²
13 - Stobäusplatz	3 400 m ²
14 - Haidplatz	3 380 m ²
15 - Schopperplatz	3 290 m ²
16 - Arnulfplatz	3 080 m ²
17 - Dachauplatz	2 760 m ²
18 - Bismarckplatz	2 750 m ²
19 - Maria-Beer-Platz	2 400 m ²
20 - St.-Kassians-Platz	2 379 m ²
21 - Kohlenmarkt	1 820 m ²
22 - Obermünsterplatz	1 580 m ²
23 - Jesuitenplatz	1 280 m ²
24 - Krauterermarkt	1 100 m ²
25 - Rathausplatz	937 m ²
26 - Gutenbergplatz	900 m ²
27 - Altdorferplatz	726 m ²
28 - Augustinerplatz	660 m ²

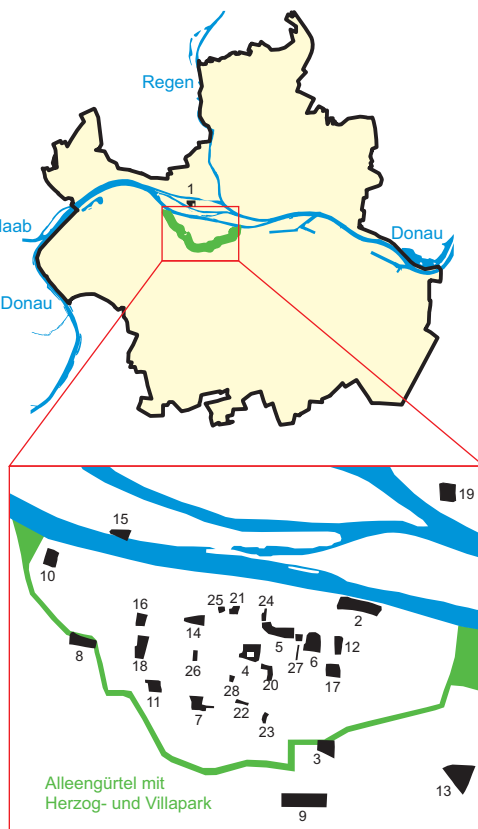

Größte Parkanlagen

1 - Westpark/Donaupark	60,0 ha
2 - Winzerer Höhen	26,2 ha
3 - Aberdeenpark	13,0 ha
4 - Königswiesenpark	9,7 ha
5 - Allee-Gürtel (Herzog- bis Villapark)	9,6 ha
6 - Stadtpark	9,3 ha
7 - Ziegetsdorfer Park	7,8 ha
8 - Dörnbergpark	7,3 ha
9 - Aubachpark Burgweinting	6,9 ha
10 - Inseipark Oberer Wöhrd	4,5 ha
11 - Georg-Hegenauer-Park	4,1 ha
12 - Tempepark	3,7 ha
13 - Parkanlage Neuprüll	3,4 ha
14 - Flachberg	3,0 ha
15 - Ostpark	2,4 ha
16 - Albert-Schweitzer-Park	2,0 ha
17 - Karl-Freitag-Park	1,8 ha

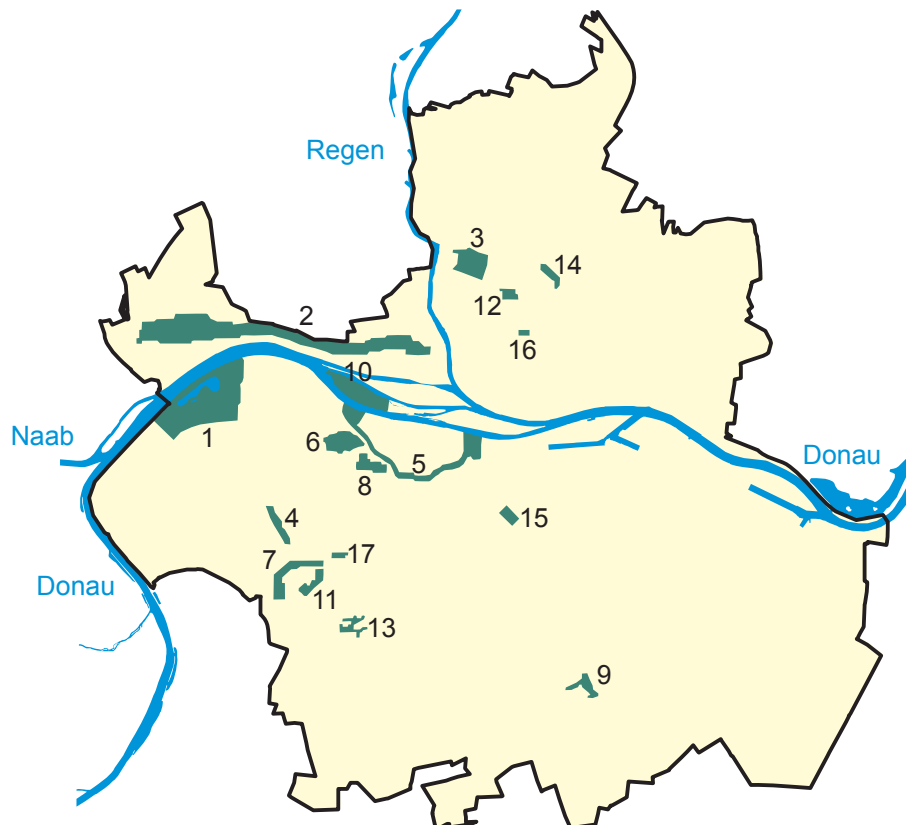
**Größte Friedhöfe**

Oberer Katholischer Friedhof	9 ha
Dreifaltigkeitsberg-Friedhof (Bergfriedhof)	7 ha
Evangelischer Zentralfriedhof	5 ha
Unterer Katholischer Friedhof	4 ha
Friedhof Reinhausen	2 ha

Größte Veranstaltungsstätten

Donau-Arena (Eishalle mit multifunktionaler Nutzung)	7 640 Plätze
Auditorium maximum (Universität)	1 430 Plätze
RT-Halle	800 Plätze
Continental Arena	700 Plätze
Kolpinghaus - Festsaal Saal (einschließlich Balkon)	700 Plätze
Kolpingsaal	240 Plätze
Velodrom	620 Plätze
Antoniushaus - großer Saal	500 Plätze
kleiner Saal	100 Plätze
Theater am Bismarckplatz	450 Plätze
Neuhaussaal (Theater Regensburg)	420 Plätze
Minoritenkirche (Historisches Museum)	400 Plätze
Parkside Events	400 Plätze
Alte Mälzerei - großer Saal	400 Plätze
kleiner Saal	150 Plätze
Theater	100 Plätze
Leerer Beutel - Festsaal	300 Plätze
Konferenzraum	50 Plätze
Atrium	280 Plätze
Runtingerhaus - großer Saal	200 Plätze
kleiner Saal	50 Plätze
Thon-Dittmer-Palais - Auditorium	200 Plätze
Konferenzraum 1	50 Plätze
Konferenzraum 2	40 Plätze
Salzstadel - Brück-Saal	200 Plätze
Kräncher-Saal	200 Plätze
Konferenzraum	40 Plätze
Herzogssaal	170 Plätze
Haus Heuport	140 Plätze
TechBase	135 Plätze
Dollingersaal - Großer Saal/Festsaal	100 Plätze
kleiner Saal	50 Plätze

Kulturelle Einrichtungen**Bühnen**

Theater am Bismarckplatz mit Musiktheater, Schauspiel und Ballett
Theater im Velodrom
Theater am Haidplatz
Turmtheater
Neuhaussaal
Junges Theater - Haus der Musik
Regensburger Bauerntheater
Regensburger Studententheater
Kleinkunsthöhne Statt-Theater
Regensburger Figurentheater im Stadtpark
Kultur- und Begegnungszentren Alte Mälzerei und Leerer Beutel
Künstlerhaus "Graz"
5 Lichtspieltheater
20 Galerien

Museen

Museum der Bayerischen Geschichte (Grundsteinlegung am 22.05.2015)
 Historisches Museum
 document Reichstag im Alten Rathaus
 Kunstforum Ostdeutsche Galerie
 Städtische Galerie "Leerer Beutel"
 Diözesanmuseum St. Ulrich
 Domschatzmuseum
 Diözesanmuseum Obermünster
 Kepler-Gedächtnisshaus
 Fürstliches Schloss Thurn und Taxis mit Kreuzgang St. Emmeram
 Fürstliche Schatzkammer (Zweigmuseum des Bayerischen Nationalmuseums)
 Naturkundemuseum
 Donau-Schiffahrtsmuseum
 Museum der Dreieinigkeitskirche
 Museen des Bezirksklinikums
 Postkutschenmuseum
 Golfmuseum
 Brückturmuseum
 document Neupfarrplatz
 document Schnupftabakfabrik
 document Legionslagermauer
 document Niedermünster

Sport- und Erholungseinrichtungen

1 Fußballstadion (15 200 Zuschauer)
 1 Baseballstadion (Landesleistungszentrum)
 1 Eisstadion mit multifunktionaler Nutzung (7 640 Zuschauer)
 1 Freizeitbad mit Hallen- und Freibadebereich (Westbad)
 1 Hallenbad
 1 Freibad
 11 Drei- und Zweifachsporthallen mit Zuschauerplätzen
 1 Universitätssportzentrum
 67 Sporthallen
 62 Großspielfelder
 27 Kleinspielfelder
 8 Wettkampfbahnen, davon 4 mit 400-m-Kunststoffrundbahn
 1 Tennishalle
 58 Tennisfelder
 1 Rollschuhbahn
 19 Schießanlagen
 43 Kegelbahnen
 2 Bowlinganlagen
 6 Skateranlagen
 1 Kanusportanlage
 1 Ruderzentrum

Soziale Einrichtungen

65 Kindergärten
 22 Kinderhorte
 47 Krabbelstuben
 4 schulvorbereitende Einrichtungen für behinderte Kinder
 8 Familienzentren
 1 Spielbus
 3 Freizeitanlagen
 23 Alten- und Pflegeeinrichtungen
 4 Einrichtungen für Tagespflege
 7 Einrichtungen für behinderte Erwachsene
 1 Obdachlosenunterkunft

1.6 Entwicklung des Stadtgebietes von der Antike bis zur Neuzeit

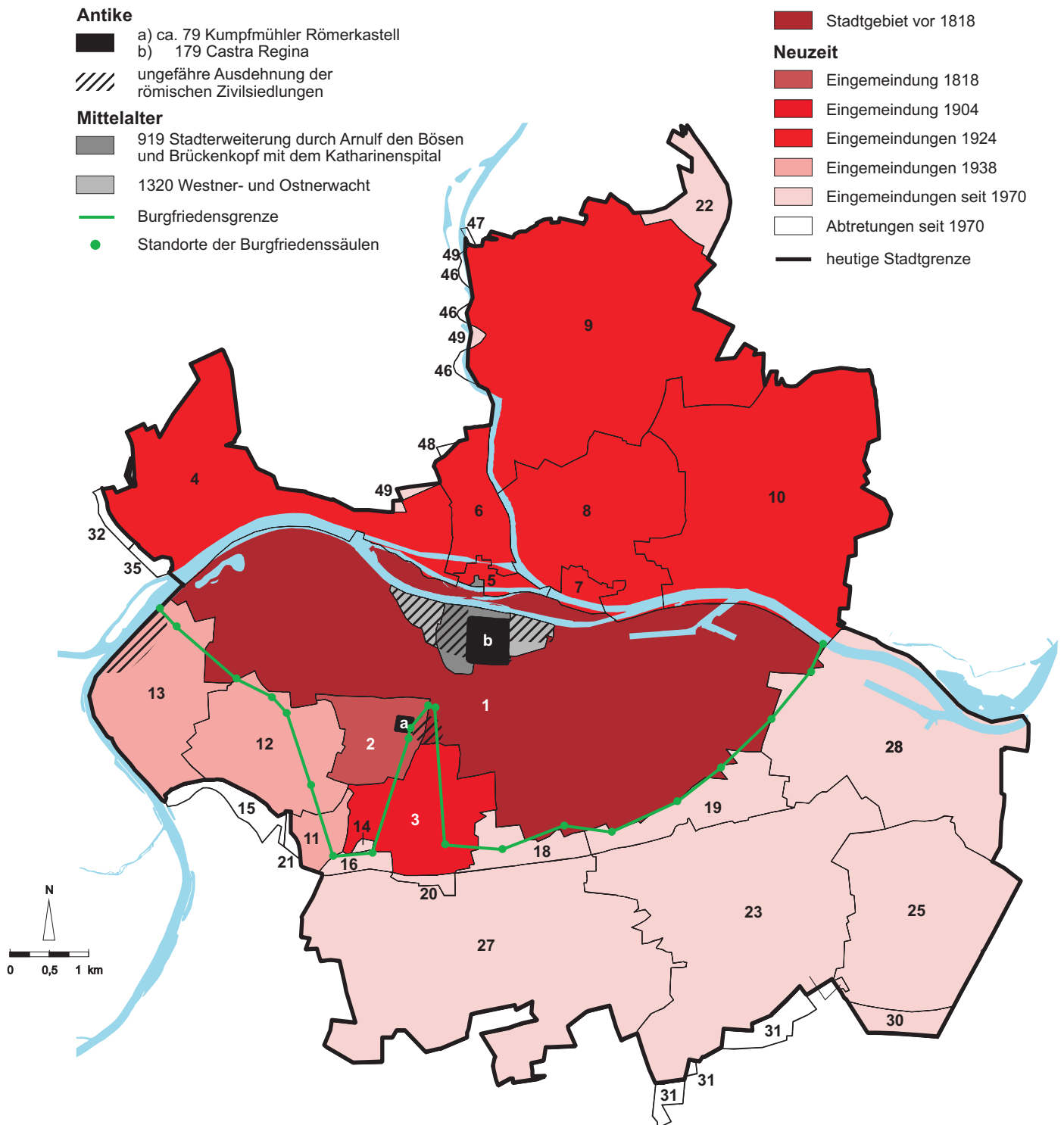

Im Verlauf des Mittelalters wurde die Grenze zwischen der Freien Reichsstadt Regensburg und dem sie umgebenden Herzogtum und späteren Kurfürstentum Bayern im Norden durch den Verlauf der Donau und im Süden durch die Burgfriedensgrenze bestimmt. Dieser – nicht immer unumstrittene – Grenzverlauf wurde durch 21 Säulen markiert. In obiger Karte ist die Burgfriedensgrenze nach dem Urkataster von 1811 zu sehen. Die Daten hierzu wurden der Stadt Regensburg freundlicherweise von Herrn Martin Kempfer zur Verfügung gestellt. Im Vergleich mit den Eingemeindungen zeigt sich, dass die mittelalterliche Stadtgrenze Regensburgs noch bis ins 19. Jahrhundert größtenteils unverändert fortbestand.

Zeitpunkt	Eingemeindete bzw. abgetretene Gebiete	Fläche in ha
1818	1 Stadtgebiet Regensburg vor 1818	.
	2 Kumpfmühl	.
01.01.1904	3 Karthaus-Prüll, Eisbuckel, Ganghofersiedlung	+ 219,9
01.04.1924	4 Ober- und Niederwinzer, Kager, Pfaffenstein	+ 482,9
	5 Stadtamhof	+ 26,0
	6 Steinweg, Pfälzer Siedlung	+ 116,7
	7 Weichs	+ 32,1
	8 Reinhausen	+ 389,9
	9 Sallern, Gallingskofen, Wutzlhofen, Ödenthal, nördl. Konradsiedlung	+ 861,4
	10 Schwabelweis, Vorderer und Hinterer Keilberg, Brandlberg	+ 730,4
01.04.1938	11 Ziegetsdorf	+ 52,2
	12 Dechbetten, Königswiesen	+ 287,7
	13 Großprüfening	+ 245,8
01.01.1971	14 Teil der Gemeinde Graß	+ 4,3
01.07.1972	15 Teil vom Stadtgebiet (Dechbetten) nach Pentling	- 40,2
	16 Teil der Gemeinde Graß	+ 17,3
	17 ¹⁾ Teil der Gemeinde Pentling	+ 0,1
	18 Teil der Gemeinde Oberisling	+ 61,5
	19 Teil der Gemeinde Burgweinting	+ 119,3
	20 Teil vom Stadtgebiet (Neuprüll) nach Oberisling	- 12,3
	21 Teil vom Stadtgebiet (Ziegetsdorf) nach Pentling	- 5,7
01.01.1975	22 Teil der Gemeinde Grünthal	+ 73,1
01.01.1977	23 Burgweinting	+ 748,5
	24 ¹⁾ Teil der Gemeinde Schwabelweis	+ 0,1
	25 Harting	+ 444,9
	26 ¹⁾ Teil vom Stadtgebiet (Sallern) nach Zeitlarn	- 0,1
	27 Oberisling (einschl. Graß, Leoprechting, Unterisling)	+ 896,6
01.01.1978	28 Teil der Gemeinde Barbing (Irl, Irlmauth, Kreuzhof)	+ 547,6
01.10.1979	29 ¹⁾ Teil vom Stadtgebiet (Oberisling) nach Obertraubling	- 0,3
01.02.1983	30 Teil der Gemeinde Obertraubling	+ 39,4
01.01.1984	31 Teil vom Stadtgebiet (Burgweinting) nach Obertraubling	- 45,2
	32 Teil vom Stadtgebiet (Winzer) nach Pettendorf	- 2,4
01.01.1985	33 ¹⁾ Teil vom Stadtgebiet (Großprüfening) nach Sinzing	- 0,2
01.01.1986	34 ¹⁾ Teil vom Stadtgebiet (Schwabelweis) nach Tegernheim	- 0,1
01.07.1986	35 Teil vom Stadtgebiet (Winzer) nach Pettendorf	- 4,5
01.07.1987	36 ¹⁾ Teil vom Stadtgebiet (Schwabelweis) nach Tegernheim	- 0,1
01.01.1990	37 ¹⁾ Teil vom Stadtgebiet (Dechbetten) nach Pentling	- 1,1
01.07.1990	38 ¹⁾ Teil vom Stadtgebiet (Schwabelweis) nach Tegernheim	- 0,1
01.07.1996	39 ¹⁾ Teil vom Stadtgebiet (Harting) nach Obertraubling	- 1,2
	40 ¹⁾ Teil der Gemeinde Obertraubling	+ 0,5
	41 ¹⁾ Teil vom Stadtgebiet (Großprüfening) nach Sinzing	- 0,2
	42 ¹⁾ Teil vom Stadtgebiet (Großprüfening) nach Pettendorf	- 0,6
	43 ¹⁾ Teil der Gemeinde Kneiting	+ 0,2
	44 ¹⁾ Teil der Gemeinde Sinzing	+ 0,1
01.07.1997	45 ¹⁾ Teil vom Stadtgebiet (Barbing) nach Barbing	- 0,3
	46 Teil vom Stadtgebiet (Sallern) nach Lappersdorf	- 4,9
	47 Teil vom Stadtgebiet (Sallern) nach Zeitlarn	- 0,7
	48 Teil vom Stadtgebiet (Steinweg) nach Lappersdorf	- 3,4
	49 Teil der Gemeinde Lappersdorf	+ 5,5
	Stadtgebiet Regensburg	8 068,0

¹⁾ auf nebenstehender Karte nicht darstellbar

1.7 Die Gemarkungen innerhalb des Stadtgebietes

Gemarkung	Fläche in ha
Regensburg	1 785,2
Barbing	547,3
Burgweinting	855,4
Dechbetten	239,0
Graß	418,3
Großprüfening	253,9
Harting	451,3
Oberisling	546,7
Prüll	225,0

Gemarkung	Fläche in ha
Reinhausen	372,3
Sallern	946,6
Schwabelweis	729,7
Stadtamhof	27,0
Steinweg	117,9
Weichs	32,4
Winzer	476,0
Ziegetsdorf	46,0

Quelle: Amt für Stadtentwicklung

1.8 Gliederung des Stadtgebietes nach der Bodennutzung

	Fläche am ...						Veränderung 2014 zu 2008	
	31. 12. 2004		31. 12. 2008		31. 12. 2014		ha	in %
	ha	in %	ha	in %	ha	in %		
Gebäude- und Freiflächen	2 817	34,9	2 869	35,6	2 738	33,9	- 131	- 4,6
dar. Wohnen	1 141	14,1	1 200	14,9	1 267	15,7	+ 67	+ 5,6
Gewerbe/Industrie	593	7,4	597	7,4	596	7,4	- 1	- 0,1
Betriebsflächen	165	2,1	137	1,7	219	2,7	+ 82	+ 59,8
dar. Abbau- und Bergbauflächen	11	0,1	64	0,8	145	1,8	+ 81	+ 126,4
Erholungsflächen	212	2,6	268	3,3	541	6,7	+ 273	+ 102,1
dar. Grünanlagen	167	2,1	194	2,4	421	5,2	+ 226	+ 116,4
Verkehrsflächen	1 047	13,0	1 073	13,3	1 106	13,7	+ 33	+ 3,0
dar. Straßen, Wege, Plätze	885	11,0	905	11,2	953	11,8	+ 47	+ 5,2
Landwirtschaftsflächen	2 959	36,7	2 836	35,1	2 363	29,3	- 473	- 16,7
Waldflächen	449	5,6	467	5,8	597	7,4	+ 130	+ 27,7
Wasserflächen	342	4,2	337	4,2	266	3,3	- 71	- 21,1
Flächen anderer Nutzung	77	1,0	83	1,0	240	3,0	+ 158	+ 191,1
dar. Unland	55	0,7	66	0,8	208	2,6	+ 142	+ 215,7
Gesamtgebietsfläche	8 068	100,0	8 070	100,0	8 070	100,0	+ 0	+ 0,0
dar. Siedlungs- und Verkehrsfläche	4 240	52,6	4 297	53,2	4 490	55,6	+ 194	+ 4,5

Quelle: Bayerisches Landesamt für Statistik

1.9 Lufttemperatur in den Jahren 1961 bis 2015

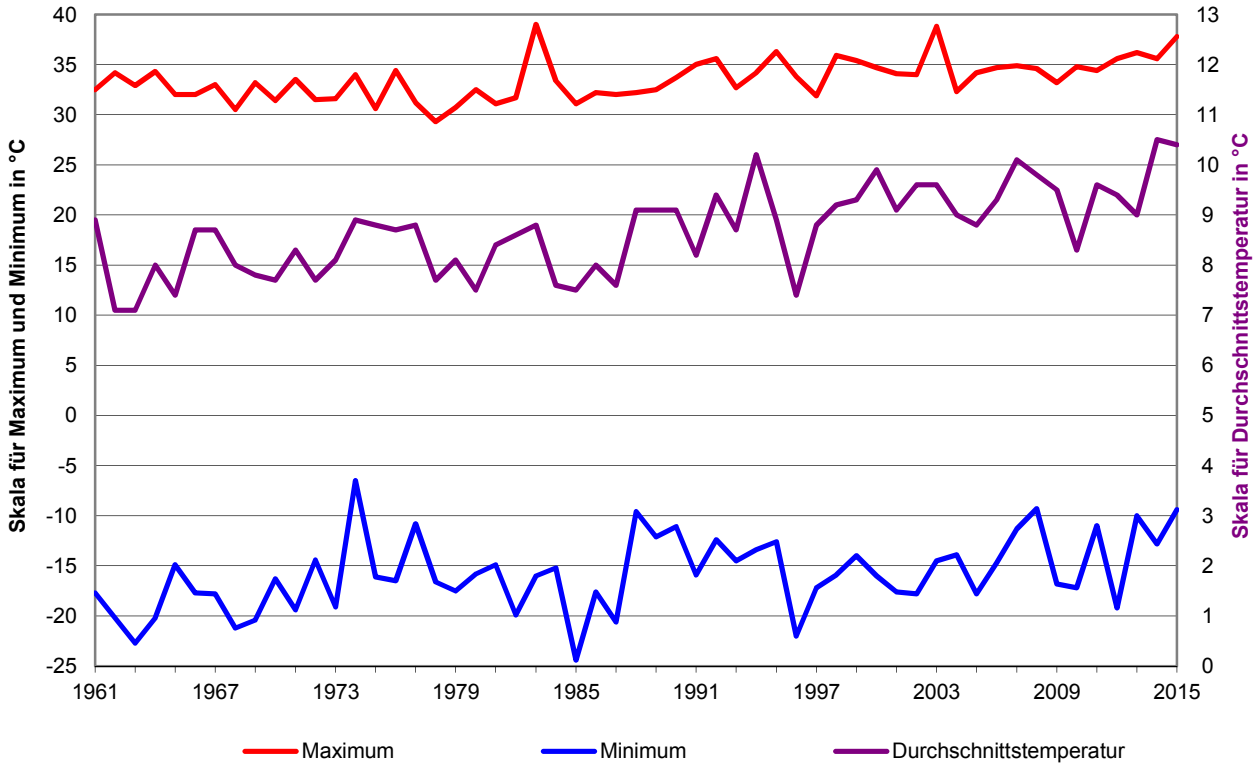

1.10 Lufttemperatur, heitere und trübe Tage im Jahresverlauf 2015

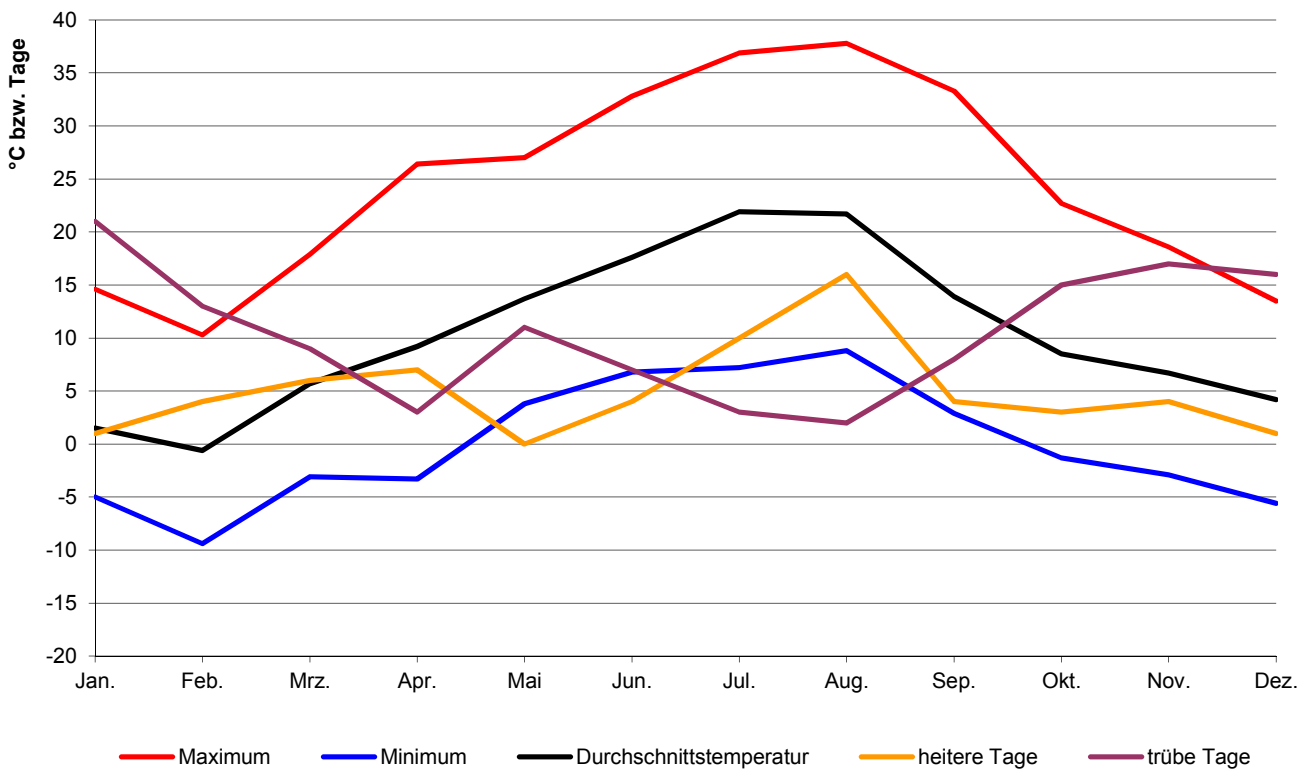

1.11 Lufttemperatur

Monat	Monatsmittel in °C					Abweichung gegenüber langjährigem Mittel ¹⁾ in °C				
	2011	2012	2013	2014	2015	2011	2012	2013	2014	2015
Januar	- 0,4	1,3	0,2	1,6	1,5	+ 0,9	+ 2,6	+ 1,5	+ 2,9	+ 2,8
Februar	- 0,1	- 3,8	- 0,8	3,2	- 0,6	- 0,1	- 3,8	- 0,8	+ 3,2	- 0,6
März	5,5	7,0	1,5	7,3	5,7	+ 1,2	+ 2,7	- 2,8	+ 3,0	+ 1,4
April	11,9	9,5	9,4	11,2	9,2	+ 3,7	+ 1,3	+ 1,2	+ 3,0	+ 1,0
Mai	14,7	15,3	12,3	13,2	13,7	+ 1,2	+ 1,8	- 1,2	- 0,3	+ 0,2
Juni	17,5	17,8	16,6	17,9	17,6	+ 1,2	+ 1,5	+ 0,3	+ 1,6	+ 1,3
Juli	16,7	19,0	20,9	19,8	21,9	- 1,5	+ 0,8	+ 2,7	+ 1,6	+ 3,7
August	19,2	19,4	18,7	17,0	21,7	+ 1,3	+ 1,5	+ 0,8	- 0,9	+ 3,8
September	15,6	14,2	13,6	15,0	13,9	+ 2,0	+ 0,6	-	+ 1,4	+ 0,3
Oktober	8,7	8,1	9,6	11,4	8,5	+ 0,4	- 0,2	+ 1,3	+ 3,1	+ 0,2
November	2,6	4,5	4,3	5,6	6,7	- 0,3	+ 1,6	+ 1,4	+ 2,7	+ 3,8
Dezember	2,8	0,5	1,5	2,5	4,2	+ 2,6	+ 0,3	+ 1,3	+ 2,3	+ 4,0
insgesamt	9,6	9,4	9,0	10,5	10,4	+ 1,1	+ 0,9	+ 0,5	+ 2,0	+ 1,9

Monat	Minimum in °C					Maximum in °C				
	2011	2012	2013	2014	2015	2011	2012	2013	2014	2015
Januar	- 9,9	- 9,3	- 7,6	- 4,4	- 5,0	10,2	9,5	14,3	10,2	14,6
Februar	- 11,0	- 19,2	- 10,0	- 4,4	- 9,4	13,0	12,3	8,0	12,8	10,3
März	- 7,6	- 3,6	- 9,0	- 3,1	- 3,1	19,9	21,5	17,8	23,2	17,9
April	- 1,0	- 3,9	- 4,3	- 2,5	- 3,3	26,5	31,2	27,5	23,9	26,4
Mai	- 1,7	0,1	3,3	1,0	3,8	31,3	30,3	25,7	30,9	27,0
Juni	8,2	5,1	6,6	5,9	6,8	31,5	33,1	34,8	35,6	32,8
Juli	7,2	6,9	6,4	8,5	7,2	29,1	32,9	36,0	34,2	36,9
August	7,7	6,7	6,3	4,9	8,8	34,4	35,6	36,2	30,6	37,8
September	5,1	2,0	3,3	2,2	2,9	29,0	28,8	29,4	27,3	33,3
Oktober	- 3,1	- 2,3	- 1,2	1,3	- 1,3	25,3	24,0	22,7	22,9	22,7
November	- 4,9	- 1,6	- 7,9	- 1,3	- 2,9	15,3	13,8	18,2	15,4	18,6
Dezember	- 3,1	- 10,6	- 3,6	- 12,8	- 5,6	11,4	10,5	10,0	12,2	13,5
insgesamt	- 11,0	- 19,2	- 10,0	- 12,8	- 9,4	34,4	35,6	36,2	35,6	37,8

¹⁾ Durchschnittswert der Jahre 1991 - 2000

Quelle: Deutscher Wetterdienst

1.12 Luftdruck und Luftfeuchtigkeit

M o n a t	Luftdruck						Luftfeuchtigkeit						
	Monatsmittel in hPa					LM 1)	Monatsmittel in %					LM 2)	LM 3)
	2011	2012	2013	2014	2015		2011	2012	2013	2014	2015		
Januar	975,2	976,1	970,4	967,6	972,8	974,9	90	85	88	93	88	88	87
Februar	975,1	981,1	970,1	967,3	973,0	973,2	83	80	86	83	86	84	83
März	977,5	981,8	964,8	973,2	975,8	971,8	69	76	75	70	72	78	77
April	974,4	963,3	971,5	970,6	976,1	969,5	65	69	72	73	67	69	71
Mai	975,4	972,1	967,5	972,0	973,0	971,2	64	66	81	74	74	72	69
Juni	973,4	971,3	973,9	973,5	975,4	972,4	75	75	76	63	72	71	71
Juli	970,0	973,0	976,2	970,7	973,1	973,3	78	73	63	72	59	72	71
August	972,6	974,7	975,1	971,5	973,2	973,5	77	71	71	74	62	75	72
September	975,2	973,6	973,1	974,7	974,9	973,9	82	80	81	84	74	79	79
Oktober	977,6	970,8	974,7	974,8	975,1	973,9	85	87	86	89	86	84	84
November	979,0	970,9	972,2	970,1	976,1	973,3	94	92	88	92	85	87	88
Dezember	971,8	970,1	979,0	975,2	984,7	973,5	90	90	92	88	94	89	89
insgesamt	974,8	973,2	972,4	971,8	975,3	972,9	79	78	80	79	77	79	79

1) LM = langjähriges Mittel der Jahre 1971 - 2000

2) LM = langjähriges Mittel der Jahre 1955 - 1974

3) LM = langjähriges Mittel der Jahre 1971 - 2000

1.13 Niederschlagsmenge

M o n a t	Niederschlagsmenge in mm					LM 1)	LM 2)	LM 3)	Tageshöchstwert in mm				
	2011	2012	2013	2014	2015				2011	2012	2013	2014	2015
Januar	46,3	87,1	51,9	41,2	71,1	46	41	41	8,5	21,9	8,3	11,1	13,6
Februar	18,7	26,4	55,4	11,7	10,1	41	40	34	9,8	4,1	14,2	5,4	2,8
März	21,8	11,1	26,7	10,6	32,4	33	38	39	17,3	6,9	5,3	5,0	11,6
April	14,9	42,7	35,7	17,5	32,2	40	44	39	9,8	10,3	18,4	4,6	10,1
Mai	45,5	40,5	138,9	81,7	66,5	59	59	57	16,9	8,0	21,2	22,3	11,7
Juni	131,2	92,2	121,7	26,8	89,0	83	87	81	31,0	18,9	23,8	12,3	45,8
Juli	96,6	74,3	13,0	108,0	8,6	93	77	81	19,9	23,9	9,1	30,5	1,9
August	86,4	76,1	71,5	96,2	43,3	74	75	65	27,3	12,8	23,4	20,5	17,0
September	49,6	35,0	60,0	43,0	28,4	52	49	52	23,4	7,1	10,5	11,3	9,2
Oktober	40,1	39,8	52,4	71,4	51,7	44	42	49	9,9	13,1	17,4	15,6	14,2
November	1,1	66,6	50,9	29,9	74,6	39	44	49	0,3	21,4	12,1	23,9	29,3
Dezember	79,7	74,8	12,1	47,6	15,5	42	47	50	19,7	11,9	2,8	11,1	4,0
insgesamt	631,9	666,6	690,2	585,6	523,4	646	644	636	31,0	23,9	23,8	30,5	45,8

1) LM = langjähriges Mittel der Jahre 1931 - 1960

2) LM = langjähriges Mittel der Jahre 1951 - 1980

3) LM = langjähriges Mittel der Jahre 1971 - 2000

Quelle: Deutscher Wetterdienst

1.14 Sonnenscheindauer und Bewölkung

M o n a t	Sonnenscheindauer																			
	Sonnenschein- stunden					Abweichung gegenüber langjährigem Mittel ¹⁾					Mittl. tägl. Sonnenschein- dauer in Std.									
	2011	2012	2013	2014	2015	2011	2012	2013	2014	2015	2011	2012	2013	2014	2015					
Januar	39	68	16	32	30	-	5	+	24	-	28	-	12	-	14	1,3	2,2	0,5	1,0	1,0
Februar	68	103	28	86	83	-	8	+	27	-	48	+	10	+	7	2,4	3,6	1,0	3,1	2,9
März	183	172	113	205	149	+	60	+	49	-	10	+	82	+	26	5,9	5,5	3,7	6,6	4,8
April	244	150	128	165	220	+	79	-	15	-	37	+	0	+	55	8,1	5,0	4,3	5,5	7,3
Mai	281	267	125	164	154	+	63	+	49	-	93	-	54	-	64	9,1	8,6	4,0	5,3	5,0
Juni	173	203	201	288	203	-	35	-	5	-	7	+	80	-	5	5,8	6,8	6,7	9,6	6,8
Juli	177	199	321	226	284	-	51	-	29	+	93	-	2	+	56	5,7	6,4	10,4	7,3	9,2
August	228	237	224	158	263	+	2	+	11	-	2	-	68	+	37	7,3	7,7	7,2	5,1	8,5
September	171	170	119	129	130	+	14	+	13	-	38	-	28	-	27	5,7	5,7	4,0	4,3	4,3
Oktober	137	79	87	75	83	+	38	-	20	-	12	-	24	-	16	4,4	2,5	2,8	2,4	2,7
November	68	23	41	47	65	+	24	-	21	-	4	+	3	+	21	2,3	0,8	1,3	1,6	2,2
Dezember	17	43	47	12	46	-	19	+	7	+	11	-	24	+	10	0,5	1,4	1,5	0,4	1,5
insgesamt	1 786	1 712	1 449	1 588	1 709	+	161	+	87	-	176	-	37	+	84	4,9	4,7	4,0	4,4	4,7

M o n a t	Bewölkung ²⁾														
	Heitere Tage 0 - 1,5					Trübe Tage 6,5 - 8					Monatsmittel 0 - 8				
	2011	2012	2013	2014	2015	2011	2012	2013	2014	2015	2011	2012	2013	2014	2015
Januar	2	1	-	1	1	22	19	28	18	21	6,5	6,1	7,2	6,1	6,5
Februar	3	4	-	3	4	18	11	23	2	13	6,0	5,1	7,0	4,5	5,2
März	8	7	4	14	6	6	11	16	4	9	3,7	4,4	5,4	2,6	4,4
April	9	2	3	4	7	4	11	13	5	3	3,4	5,6	5,5	4,2	3,3
Mai	5	2	-	5	-	5	3	15	9	11	3,9	4,2	5,9	5,0	5,3
Juni	1	1	6	10	4	13	9	11	2	7	5,7	5,0	4,7	3,2	4,6
Juli	2	2	9	5	10	10	7	2	7	3	5,4	4,8	2,8	4,1	3,2
August	5	3	6	2	16	6	3	6	7	2	4,4	4,0	4,1	5,1	2,1
September	3	3	4	3	4	7	4	12	11	8	4,5	4,2	5,3	5,1	4,9
Oktober	7	-	2	1	3	11	14	9	14	15	4,7	5,8	5,2	5,8	5,6
November	2	-	1	2	4	16	22	21	18	17	5,8	7,1	6,4	6,0	5,6
Dezember	-	-	-	-	1	24	19	20	22	16	7,0	6,3	6,3	6,8	6,1
insgesamt	47	25	35	50	60	142	133	176	119	125	5,1	5,3	5,5	4,9	4,8

¹⁾ Durchschnittswert der Jahre 1971 - 2000

²⁾ in Achtel der Himmelsfläche (von 0 = klarer bis 8 = bedeckter Himmel)

Quelle: Deutscher Wetterdienst

1.15 Sonstige klimatische Angaben

Monat	Sommertage ¹⁾					Frosttage ²⁾					Eistage ³⁾				
	2011	2012	2013	2014	2015	2011	2012	2013	2014	2015	2011	2012	2013	2014	2015
Januar	-	-	-	-	-	23	16	22	17	21	9	2	13	-	-
Februar	-	-	-	-	-	23	24	24	16	26	7	14	6	-	6
März	-	-	-	-	-	19	11	22	14	14	-	-	3	-	-
April	4	5	2	-	2	2	6	7	2	6	-	-	-	-	-
Mai	11	12	2	5	2	2	-	-	-	-	-	-	-	-	-
Juni	12	14	11	15	13	-	-	-	-	-	-	-	-	-	-
Juli	12	17	28	24	28	-	-	-	-	-	-	-	-	-	-
August	17	21	18	10	25	-	-	-	-	-	-	-	-	-	-
September	7	7	5	5	4	-	-	-	-	-	-	-	-	-	-
Oktober	2	-	-	-	-	8	5	3	-	1	-	-	-	-	-
November	-	-	-	-	-	18	6	7	5	9	4	-	1	-	-
Dezember	-	-	-	-	-	11	21	18	12	7	1	7	3	4	1
insgesamt	65	76	66	59	74	106	89	103	66	84	21	23	26	4	7

Monat	Tage mit														
	Gewitter					Nebel					Schneedecke 1 cm und höher				
	2011	2012	2013	2014	2015	2011	2012	2013	2014	2015	2011	2012	2013	2014	2015
Januar	-	1	-	.	.	9	4	5	.	.	25	5	15	6	12
Februar	-	-	1	.	.	5	-	6	.	.	6	20	19	1	22
März	-	1	-	.	.	2	6	3	.	.	-	1	4	-	-
April	1	-	-	.	.	3	1	-	.	.	-	-	-	-	-
Mai	4	6	1	.	.	1	3	3	.	.	-	-	-	-	-
Juni	2	1	-	.	.	1	3	1	.	.	-	-	-	-	-
Juli	2	3	-	.	.	2	4	-	.	.	-	-	-	-	-
August	-	1	1	.	.	5	3	3	.	.	-	-	-	-	-
September	-	-	-	.	.	9	8	6	.	.	-	-	-	-	-
Oktober	-	-	-	.	.	11	11	18	.	.	-	1	-	-	-
November	-	-	-	.	.	20	11	7	.	.	-	-	-	-	1
Dezember	-	-	-	.	.	12	10	12	.	.	1	15	1	4	-
insgesamt	9	13	3	.	.	80	64	64	.	.	32	42	39	11	35

¹⁾ Maximum = 25 °C und mehr

²⁾ Minimum = unter 0 °C

³⁾ Maximum = unter 0 °C

Quelle: Deutscher Wetterdienst

1.16 Donaupegel - Eiserne Brücke ¹⁾

M o n a t	W a s s e r s t a n d									
	Höchster					Niedrigster ²⁾				
	2011	2012	2013	2014	2015	2011	2012	2013	2014	2015
Januar	627	466	396	254	413	239	259	229	211	213
Februar	291	289	451	239	261	229	229	246	209	215
März	306	280	305	232	369	217	234	233	203	223
April	256	268	342	220	317	202	227	228	190	224
Mai	236	252	396	267	391	200	213	229	204	241
Juni	306	340	682	226	343	206	221	273	189	226
Juli	388	261	295	318	230	210	201	208	196	188
August	300	291	253	352	239	203	189	197	204	184
September	309	292	390	316	218	203	192	203	213	187
Oktober	307	344	330	387	224	201	202	208	202	189
November	216	313	339	265	353	195	204	215	207	187
Dezember	359	454	244	262	290	203	216	207	204	195
insgesamt	627	466	682	387	413	195	189	197	189	184

M o n a t	W a s s e r s t a n d					Tage mit Hochwasser (400 cm und darüber)				
	Mittlerer ²⁾									
	2011	2012	2013	2014	2015	2011	2012	2013	2014	2015
Januar	353	333	282	226	291	9	5	-	-	1
Februar	256	251	311	218	229	-	-	5	-	-
März	230	252	258	211	249	-	-	-	-	-
April	220	241	264	203	257	-	-	-	-	-
Mai	208	228	265	220	294	-	-	-	-	-
Juni	225	253	399	201	248	-	-	12	-	-
Juli	253	218	231	242	200	-	-	-	-	-
August	233	211	215	238	200	-	-	-	-	-
September	220	218	250	235	198	-	-	-	-	-
Oktober	223	228	235	237	202	-	-	-	-	-
November	204	230	255	226	208	-	-	-	-	-
Dezember	259	295	219	217	216	-	4	-	-	-
insgesamt	241	247	265	223	233	9	9	17	-	1

¹⁾ Angaben in cm über Pegelnullpunkt. Der Pegel ist seit Januar 1986 eingestaut

Wasserstände kleiner als 440 cm können mit früheren Beobachtungen nicht mehr verglichen werden

²⁾ Tagesmittelwert

Quelle: Wasser- und Schifffahrtsamt Regensburg

1.17 Donaupegel - Schwabelweis ¹⁾

Monat	Wasserstand									
	Höchster					Niedrigster ²⁾				
	2011	2012	2013	2014	2015	2011	2012	2013	2014	2015
Januar	636	494	428	323	450	310	324	305	294	293
Februar	349	347	475	318	326	305	306	314	290	295
März	357	340	357	310	395	296	307	311	286	303
April	324	335	386	303	366	282	302	302	278	303
Mai	310	320	429	337	419	282	292	308	287	310
Juni	352	381	693	306	380	284	297	337	278	303
Juli	414	326	349	362	310	286	282	292	282	278
August	348	341	320	386	315	287	274	285	289	275
September	355	342	416	360	305	285	275	287	294	276
Oktober	356	378	372	420	312	285	283	291	288	286
November	302	359	379	328	390	280	286	297	287	279
Dezember	396	483	318	327	351	290	295	291	285	284
insgesamt	636	494	693	420	450	280	274	285	278	275

Monat	Wasserstand					Tage mit Hochwasser (440 cm und darüber)				
	Mittlerer ²⁾									
	2011	2012	2013	2014	2015	2011	2012	2013	2014	2015
Januar	398	378	339	305	348	7	5	-	-	1
Februar	323	320	360	299	305	-	-	3	-	-
März	306	320	325	293	318	-	-	-	-	-
April	298	313	328	288	324	-	-	-	-	-
Mai	288	304	329	299	346	-	-	-	-	-
Juni	298	318	438	288	317	-	-	12	-	-
Juli	317	295	309	313	286	-	-	-	-	-
August	305	290	298	311	287	-	-	-	-	-
September	297	295	320	311	288	-	-	-	-	-
Oktober	301	302	310	312	294	-	-	-	-	-
November	290	304	323	303	294	-	-	-	-	-
Dezember	325	350	300	296	300	-	2	-	-	-
insgesamt	312	316	331	302	309	7	7	15	-	1

¹⁾ Angaben in cm über Pegelnullpunkt. Der Pegel ist seit Januar 1986 eingestaut
Wasserstände kleiner als 470 cm können mit früheren Beobachtungen nicht mehr verglichen werden

²⁾ Tagesmittelwert

Quelle: Wasser- und Schifffahrtsamt Regensburg

1.18 Naabpegel - Heitzenhofen ¹⁾

M o n a t	W a s s e r s t a n d									
	Höchster					Niedrigster ²⁾				
	2011	2012	2013	2014	2015	2011	2012	2013	2014	2015
Januar	581	335	252	111	264	113	155	99	85	87
Februar	211	203	275	104	118	127	106	119	82	88
März	129	163	169	86	162	96	93	106	68	80
April	103	112	151	76	192	70	75	88	55	79
Mai	133	138	279	149	103	58	55	86	52	61
Juni	134	89	476	109	91	64	49	126	43	54
Juli	156	86	124	104	63	70	48	68	39	38
August	110	58	91	98	61	69	40	59	40	32
September	112	62	170	130	52	66	41	57	52	37
Oktober	181	85	104	163	75	64	48	73	61	41
November	76	144	169	90	191	60	59	77	63	44
Dezember	266	353	161	135	238	59	71	90	61	76
insgesamt	581	353	476	163	264	58	40	57	39	32

M o n a t	W a s s e r s t a n d					Tage mit Hochwasser (270 cm und darüber)				
	Mittlerer ²⁾									
	2011	2012	2013	2014	2015	2011	2012	2013	2014	2015
Januar	259	231	154	92	134	13	6	-	-	-
Februar	162	134	173	91	97	-	-	2	-	-
März	112	121	128	74	102	-	-	-	-	-
April	84	91	107	62	110	-	-	-	-	-
Mai	68	69	128	69	75	-	-	1	-	-
Juni	81	65	237	55	66	-	-	8	-	-
Juli	89	61	86	59	44	-	-	-	-	-
August	84	46	71	53	41	-	-	-	-	-
September	77	48	86	74	42	-	-	-	-	-
Oktober	90	62	84	85	53	-	-	-	-	-
November	65	78	114	72	70	-	-	-	-	-
Dezember	147	154	104	86	116	-	5	-	-	-
insgesamt	110	97	122	73	79	13	11	11	-	-

¹⁾ Angaben in cm über Pegelnullpunkt

²⁾ Tagesmittelwert

Quelle: Bayerisches Landesamt für Umwelt; Wasserwirtschaftsamt Regensburg

1.19 Regenpegel - Regenstauf - Marienthal ¹⁾

Monat	Wasserstand									
	Höchster					Niedrigster ²⁾				
	2011	2012	2013	2014	2015	2011	2012	2013	2014	2015
Januar	526	432	396	246	445	257	261	249	226	242
Februar	356	319	383	252	266	247	253	253	224	231
März	316	300	305	247	341	239	257	249	215	232
April	275	318	310	231	333	227	258	242	213	233
Mai	259	265	422	376	280	213	221	246	213	222
Juni	290	350	550	270	292	217	229	258	207	214
Juli	414	296	257	307	231	231	227	221	205	205
August	372	309	290	298	227	227	217	217	209	197
September	279	318	317	306	215	225	222	214	225	195
Oktober	368	280	294	408	234	222	222	219	223	194
November	231	341	297	278	319	219	225	224	226	196
Dezember	358	453	279	320	414	218	227	228	225	212
insgesamt	526	453	550	408	445	213	217	214	205	194

Monat	Wasserstand					Tage mit Hochwasser (230 cm und darüber Pegel Regenstauf) (370 cm und darüber Pegel Marienthal)				
	Mittlerer ²⁾					2011	2012	2013	2014	2015
	2011	2012	2013	2014	2015					
Januar	310	309	292	232	273	4	3	2	-	3
Februar	270	276	288	230	238	-	-	1	-	-
März	250	275	265	224	246	-	-	-	-	-
April	242	270	266	218	253	-	-	-	-	-
Mai	225	237	277	236	237	-	-	2	-	-
Juni	232	249	325	220	227	-	-	7	-	-
Juli	259	243	233	227	211	1	-	-	-	-
August	246	233	227	223	204	1	-	-	-	-
September	234	236	232	244	199	-	-	-	-	-
Oktober	245	234	231	252	203	-	-	-	-	-
November	223	245	245	236	211	-	-	-	-	-
Dezember	258	286	236	243	238	-	3	-	-	2
insgesamt	250	258	259	232	228	6	6	12	-	5

¹⁾ Der Pegel Marienthal wurde am 28.01.2002 in Betrieb genommen; der Vorgängerpegel Regenstauf wurde zum 30.04.2001 aufgelassen; alle Angaben in cm über Pegelnullpunkt

²⁾ Tagesmittelwert

Quelle: Bayerisches Landesamt für Umwelt; Wasserwirtschaftsamt Regensburg

2

Bevölkerung



Bevölkerung

Der von der Stadt Regensburg erhobene Bevölkerungsbestand beruht bis zum 31.12.1999 auf der Fortschreibung der Volkszählungen (1987 oder zuvor). Dies erfolgte anhand von Bewegungsdaten (Geburten, Sterbefälle, Zuzüge, Fortzüge und Umzüge). Diese Methode liefert nur relativ wenig Merkmale und lässt eine differenzierte kleinräumige Auswertung nicht zu.

Ab dem Jahr 2000 wurde daher die Auswertungsmethodik geändert; die Regensburger Einwohnerstatistik beruht seitdem ausschließlich auf dem jeweils am Monatsende vorhandenen Bestand des Melderegisters.

Die hier vorkommenden Bevölkerungsbegriffe unterscheiden sich wie folgt:

Gesamtbevölkerung

Personen, die im betreffenden Gebiet eine Wohnung haben, unabhängig davon, ob es sich um einen Erstwohnsitz (alleinige Wohnung), Hauptwohnsitz (vorwiegend benutzte Wohnung) oder Nebenwohnsitz (weitere Wohnung) handelt.

Wenn nicht anders angegeben, handelt es sich bei den Einwohnerdaten der Stadt Regensburg stets um diesen Bevölkerungsbegriff.

Bevölkerung am Ort der Hauptwohnung

Dieser Bevölkerungsbegriff wird bei der Bevölkerungsfortschreibung durch die Statistischen Ämter der Länder für die von ihnen fortgeschriebenen Einwohnerzahlen verwendet. Diese Fortschreibung beruht in den alten Bundesländern auf dem Ergebnis der Volkszählung vom 25. Mai 1987, in den neuen Bundesländern auf einem Abzug des früheren Zentralen Einwohnerregisters zum Stichtag 03.10.1990. Ab dem Jahr 2011 basiert die Fortschreibung auf den Ergebnissen der beim Zensus am 09.05.2011 festgestellten Bevölkerungszahlen.

Die Zuordnung der Personen zur Bevölkerung einer Gemeinde erfolgt dabei nach dem Hauptwohnungsprinzip, d. h. Personen werden der Gemeinde zugerechnet, in der ihre vorwiegend benutzte Wohnung liegt (§ 12 in der Neufassung des Melderechtsrahmengesetzes (MRRG) vom 3. April 2002 (BGBl. I S. 1342)). Nicht zur Bevölkerung gehören die Angehörigen der Stationierungstreitkräfte sowie der ausländischen diplomatischen und konsularischen Vertretungen mit ihren Familienangehörigen.

Im Statistischen Jahrbuch der Stadt Regensburg beziehen sich Tabellen mit regionalen, überörtlichen oder mit Städtevergleichen, sofern nichts anderes angegeben ist, auf diesen Bevölkerungsbegriff.

Wohnbevölkerung

Bevölkerungsbegriff der Volkszählungen von 1925 bis einschließlich 1970. Die Wohnbevölkerung umfasste diejenigen Personen, die im Gemeindegebiet ihre ständige Wohnung hatten. Personen mit mehreren Wohnungen wurden dabei in der Gemeinde gezählt, von der aus sie zur Arbeit oder Ausbildung gingen.

Ausländer

Personen, die nicht die deutsche Staatsangehörigkeit besitzen und in Deutschland melderechtlich erfasst sind.

Personen mit Migrationshintergrund

Alle nach 1949 auf das heutige Gebiet der Bundesrepublik Deutschland Zugewanderten sowie alle in Deutschland geborenen Ausländer und alle in Deutschland als Deutsche Geborenen mit zumindest einem zugewanderten oder als Ausländer in Deutschland geborenen Elternteil. Die Zahlen werden näherungsweise mit dem statistischen Verfahren "MigraPro" abgeleitet.

Geburten

Bei den Geburten handelt es sich im hier gebräuchlichen Sinn um Lebendgeborene. Geburten werden bei der Verwaltungsbehörde des Hauptwohnsitzes der Mutter gemeldet.

Sterbefälle

Sterbefälle werden der Verwaltungsbehörde des Hauptwohnsitzes gemeldet. Von dort werden, soweit bekannt, die Meldeämter der Gemeinden eventueller weiterer Wohnsitze verständigt.

Zuzüge, Fortzüge

Bei Zu- und Fortzügen handelt es sich um Wanderungsbewegungen über die Stadtgrenze Regensburgs hinaus.

Umzüge

Wanderungsbewegungen, die innerhalb der Stadtgrenze stattfinden.

Eheschließungen

Bis einschließlich 1982 wurden Eheschließungen nach dem sog. "Ereignisortsprinzip" erfasst. Dazu zählten alle vor dem Standesamt Regensburg geschlossenen Ehen. Von 1983 bis einschließlich 1999 galt das "Wohnortsprinzip", dieses umfasste alle vor dem Standesamt Regensburg geschlossenen Ehen, bei denen mindestens ein Partner in Regensburg gemeldet war und zusätzlich alle Eheschließungen vor auswärtigen Standesämtern, bei denen beide Ehepartner in Regensburg gemeldet waren. Seit dem Jahr 2000 werden alle Eheschließungen, bei denen mindestens ein Partner in Regensburg gemeldet ist, gezählt.

Registerbereinigung

Die Stadt Regensburg führte zuletzt im Jahr 2006 von September bis Ende Dezember eine Bereinigung des Melderegisters bei Einwohnern mit Nebenwohnsitz in Regensburg durch. Dadurch kommt es in diesem Jahr zu einem zusätzlichen Wegzug von etwa 9 500 Einwohnern und damit zu einer Verminderung des Einwohnerbestandes um diese Zahl. Dies ist bei den Werten des Bevölkerungsbestandes, den Fortzügen, dem Wanderungssaldo und dem Bevölkerungssaldo für das Jahr 2006 zu berücksichtigen.

2.1 Bevölkerungsanteil nach Altersgruppen in den Jahren 1966 bis 2015

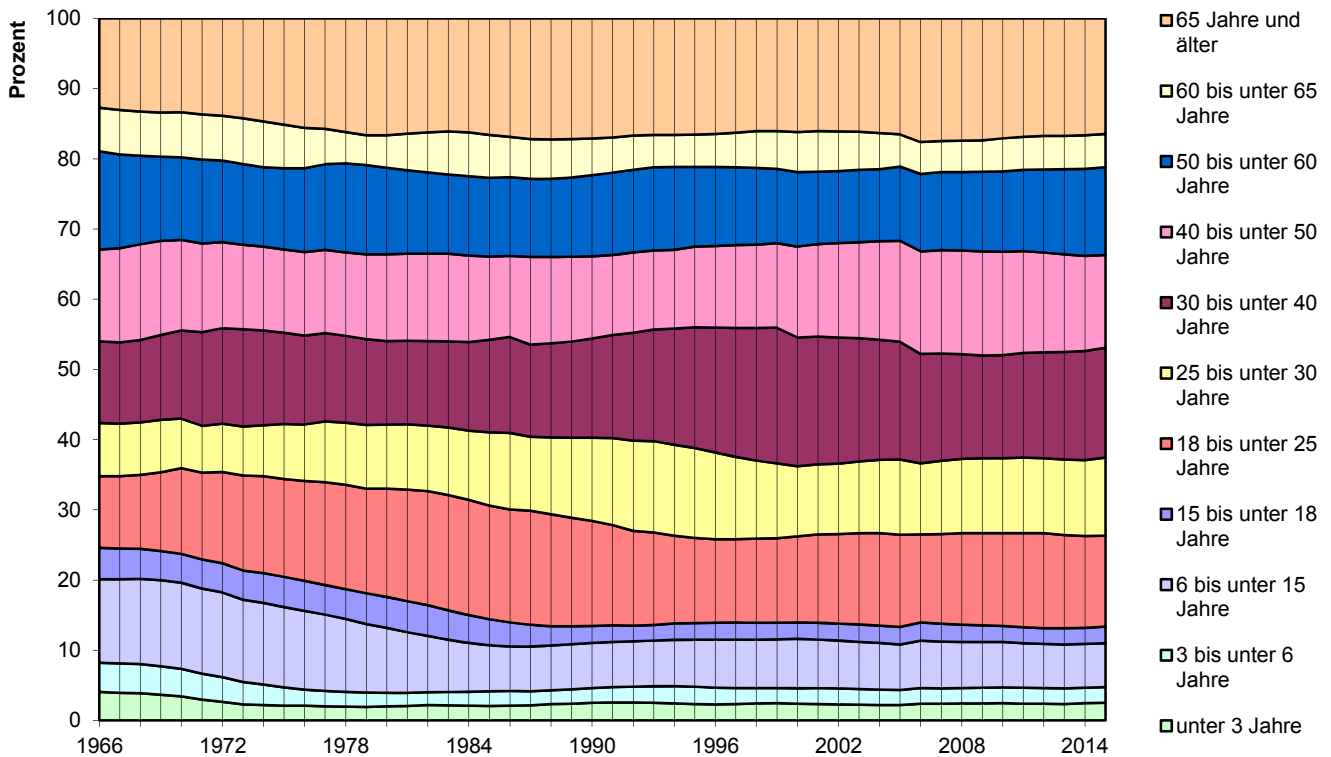

2.2 Geburten und Sterbefälle, Eheschließungen und Ehescheidungen je 1 000 Einwohner in den Jahren 1966 bis 2015

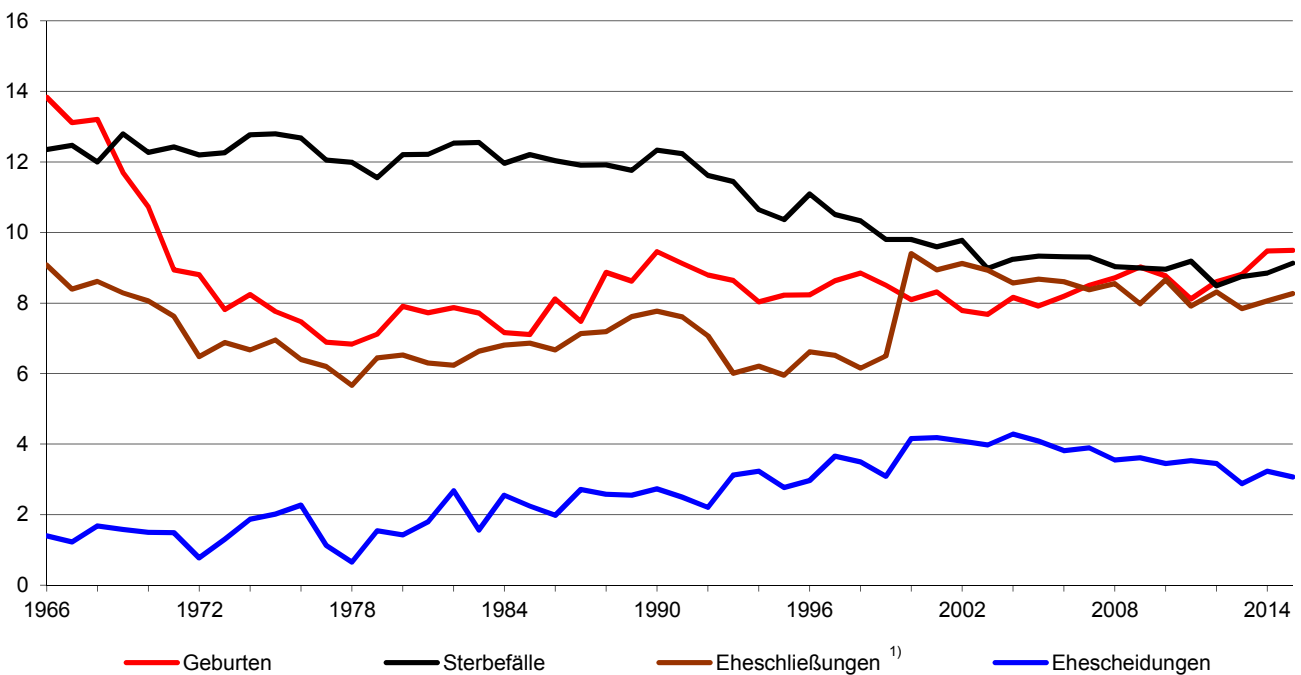

¹⁾ bis 1982 Ereignisortsprinzip, von 1983 bis 1999 nach dem Wohnortsprinzip, ab 2000 alle Eheschließungen, bei denen mindestens ein Partner in Regensburg gemeldet ist

2.3 Geburten und Sterbefälle im Jahresverlauf 2015

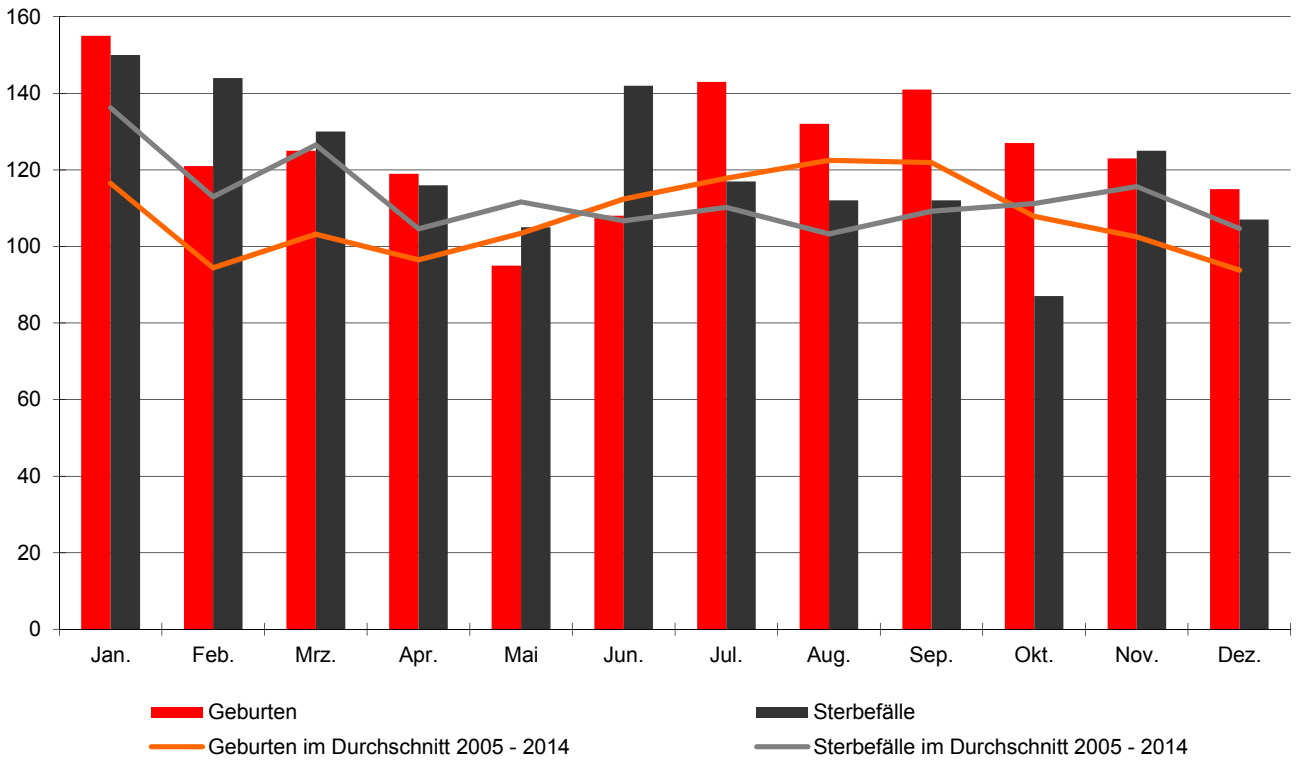

2.4 Zuzüge und Fortzüge im Jahresverlauf 2015

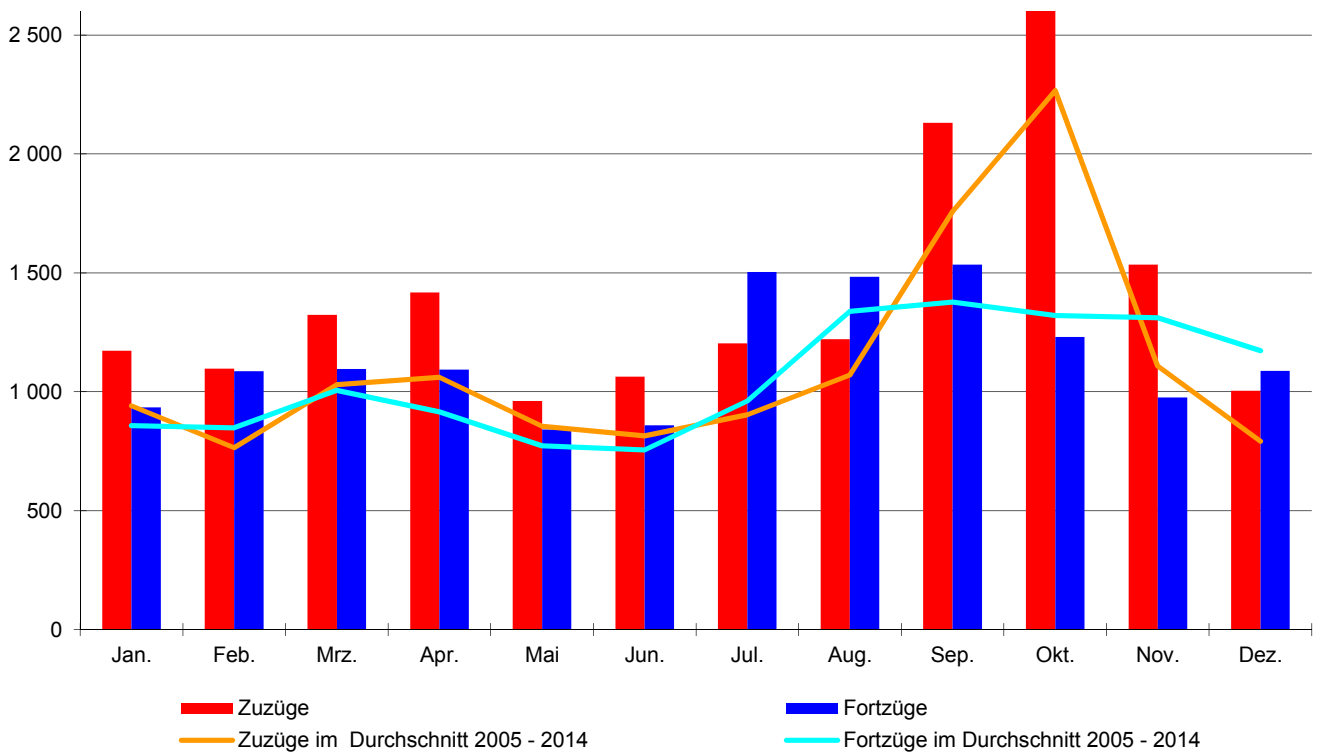

2.5 Eheschließungen im Jahresverlauf 2015

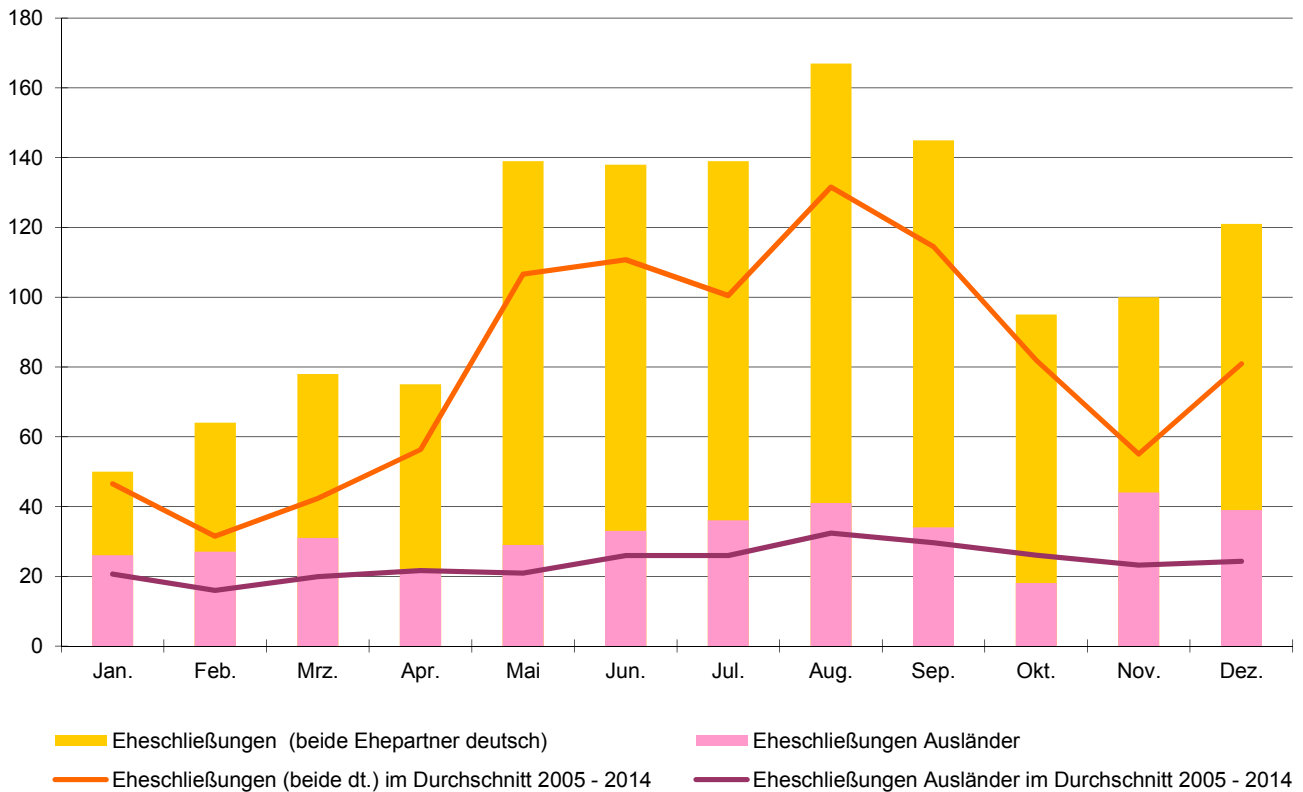

2.6 Umzüge im Jahresverlauf 2015

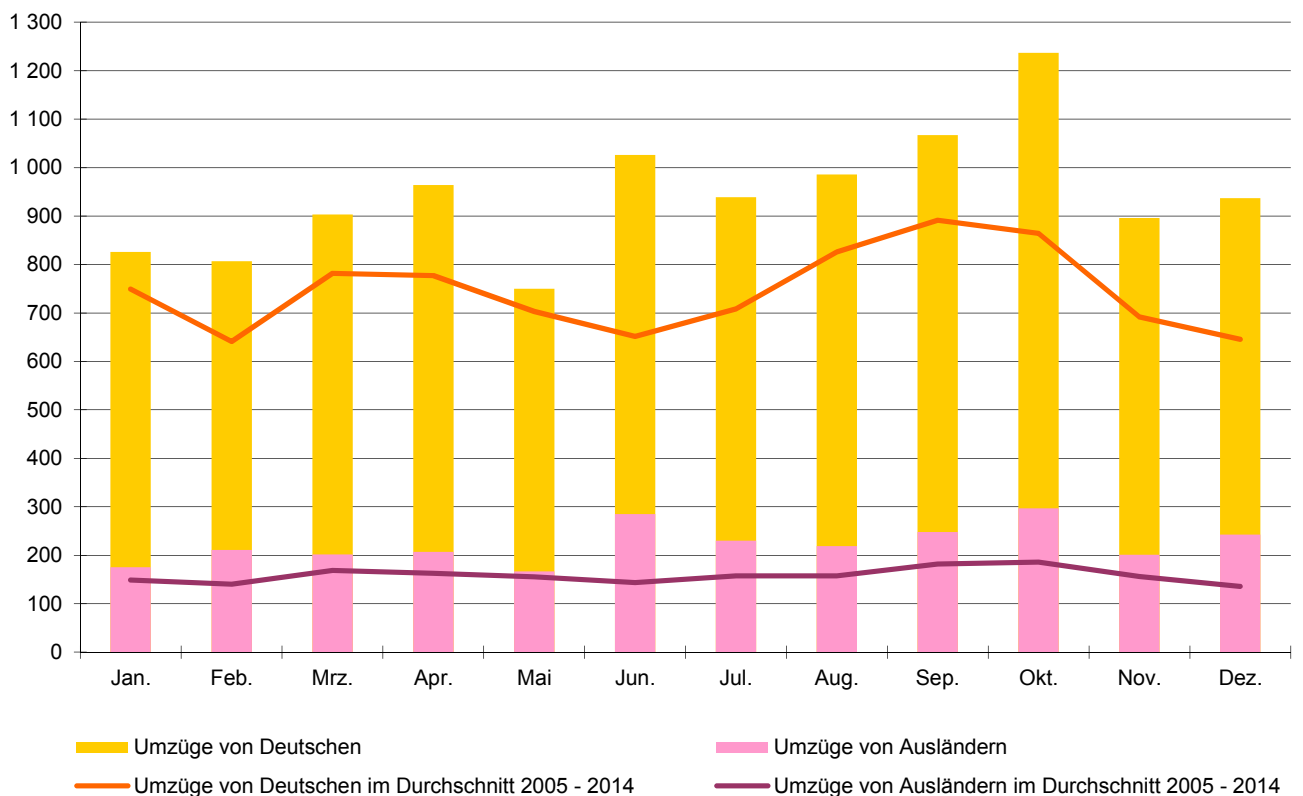

2.7 Die häufigsten Vornamen der Regensburger Bevölkerung im Jahr 2015

Rangfolge	weibliche Vornamen			männliche Vornamen		
	Name	Häufigkeit	auf 1 000 Frauen	Name	Häufigkeit	auf 1 000 Männer
1	Maria	1 635	19,9	Michael	2 064	26,5
2	Anna	1 522	18,5	Thomas	1 797	23,1
3	Julia	1 160	14,1	Andreas	1 746	22,4
4	Elisabeth	1 154	14,0	Christian	1 591	20,4
5	Katharina	974	11,9	Alexander	1 452	18,6
6	Christine	883	10,7	Peter	1 308	16,8
7	Monika	855	10,4	Stefan	1 294	16,6
8	Sabine	817	9,9	Martin	1 071	13,7
9	Andrea	789	9,6	Markus	1 035	13,3
10	Susanne	738	9,0	Josef	995	12,8
11	Barbara	715	8,7	Maximilian	970	12,4
12	Claudia	686	8,4	Daniel	953	12,2
13	Stefanie	673	8,2	Johann	942	12,1
14	Eva	661	8,0	Florian	929	11,9
15	Franziska	641	7,8	Sebastian	867	11,1
16	Christina	618	7,5	Johannes	851	10,9
17	Brigitte	611	7,4	Matthias	822	10,5
17	Gabriele	611	7,4			
18	Karin	603	7,3	Wolfgang	762	9,8
19	Petra	583	7,1	Tobias	754	9,7
20	Renate	568	6,9	Franz	748	9,6
21	Martina	564	6,9	Robert	656	8,4
22	Ursula	563	6,9	Christoph	629	8,1
23	Johanna	545	6,6	Manfred	600	7,7
23	Sandra	545	6,6			
24	Ingrid	534	6,5	Gerhard	580	7,4
25	Alexandra	527	6,4	Jürgen	553	7,1
25				Klaus	553	7,1
26	Helga	501	6,1	Helmut	537	6,9
27	Christa	486	5,9	Philipp	521	6,7
27	Daniela	486	5,9			
28	Laura	472	5,7	Georg	501	6,4
29	Lisa	464	5,6	Rudolf	492	6,3
29	Michaela	464	5,6			
30	Hildegard	422	5,1	David	490	6,3
31	Nicole	421	5,1	Simon	473	6,1
32	Erika	416	5,1	Werner	470	6,0
33	Veronika	396	4,8	Karl	450	5,8
34	Melanie	393	4,8	Felix	447	5,7
35	Sonja	392	4,8	Bernhard	439	5,6
36	Birgit	391	4,8	Anton	426	5,5
37	Angelika	390	4,7	Paul	421	5,4
38	Lena	389	4,7	Walter	414	5,3
39	Kerstin	383	4,7	Dominik	412	5,3
40	Tanja	380	4,6	Lukas	408	5,2
41	Ingeborg	375	4,6	Fabian	393	5,0
42	Sarah	371	4,5	Patrick	360	4,6
43	Olga	367	4,5	Herbert	353	4,5
44	Marion	363	4,4	Ludwig	349	4,5
45	Verena	353	4,3	Oliver	346	4,4
46	Manuela	343	4,2	Roland	339	4,3
47	Magdalena	342	4,2	Richard	334	4,3
48	Anja	340	4,1	Stephan	331	4,2
49	Stephanie	338	4,1	Dieter	329	4,2
50	Elfriede	337	4,1	Benjamin	324	4,2

Quelle: Bevölkerungsstatistik der Stadt Regensburg

2.8 Die häufigsten Vornamen der im Jahr 2015 Geborenen

Rangfolge	weibliche Vornamen			männliche Vornamen		
	Name	Häufigkeit	auf 1 000 geborene Mädchen	Name	Häufigkeit	auf 1 000 geborene Jungen
1	Sophia	22	30,18	Maximilian	25	32,26
2	Emma	16	21,95	David	20	25,81
3	Johanna	14	19,20	Jonas	16	20,65
4	Anna	13	17,83	Jakob	15	19,35
	Charlotte	13	17,83			
	Emilia	13	17,83			
5	Hannah	11	15,09	Elias	14	18,06
6	Laura	10	13,72	Paul	13	16,77
	Lena	10	13,72			
	Marlene	10	13,72			
7	Amelie	9	12,35	Leon	12	15,48
	Julia	9	12,35			
	Leonie	9	12,35			
	Lina	9	12,35			
	Luisa	9	12,35			
	Marie	9	12,35			
8	Annika	7	9,60	Alexander	11	14,19
	Antonia	7	9,60			
	Elisa	7	9,60			
	Emily	7	9,60			
	Frieda	7	9,60			
	Hanna	7	9,60			
	Helena	7	9,60			
	Magdalena	7	9,60			
9	Greta	6	8,23	Anton	10	12,90
	Lea	6	8,23	Felix	10	12,90
	Mia	6	8,23	Johannes	10	12,90
	Paula	6	8,23	Leo	10	12,90
	Sofia	6	8,23	Simon	10	12,90
10	Helene	5	6,86	Fabian	9	11,61
	Isabella	5	6,86	Leopold	9	11,61
	Lara	5	6,86			
	Linda	5	6,86			
	Lucia	5	6,86			
	Melina	5	6,86			
	Miriam	5	6,86			
	Sophie	5	6,86			

Quelle: Bevölkerungsstatistik der Stadt Regensburg

2.9 Altersaufbau der Regensburger Bevölkerung im Jahr 2015

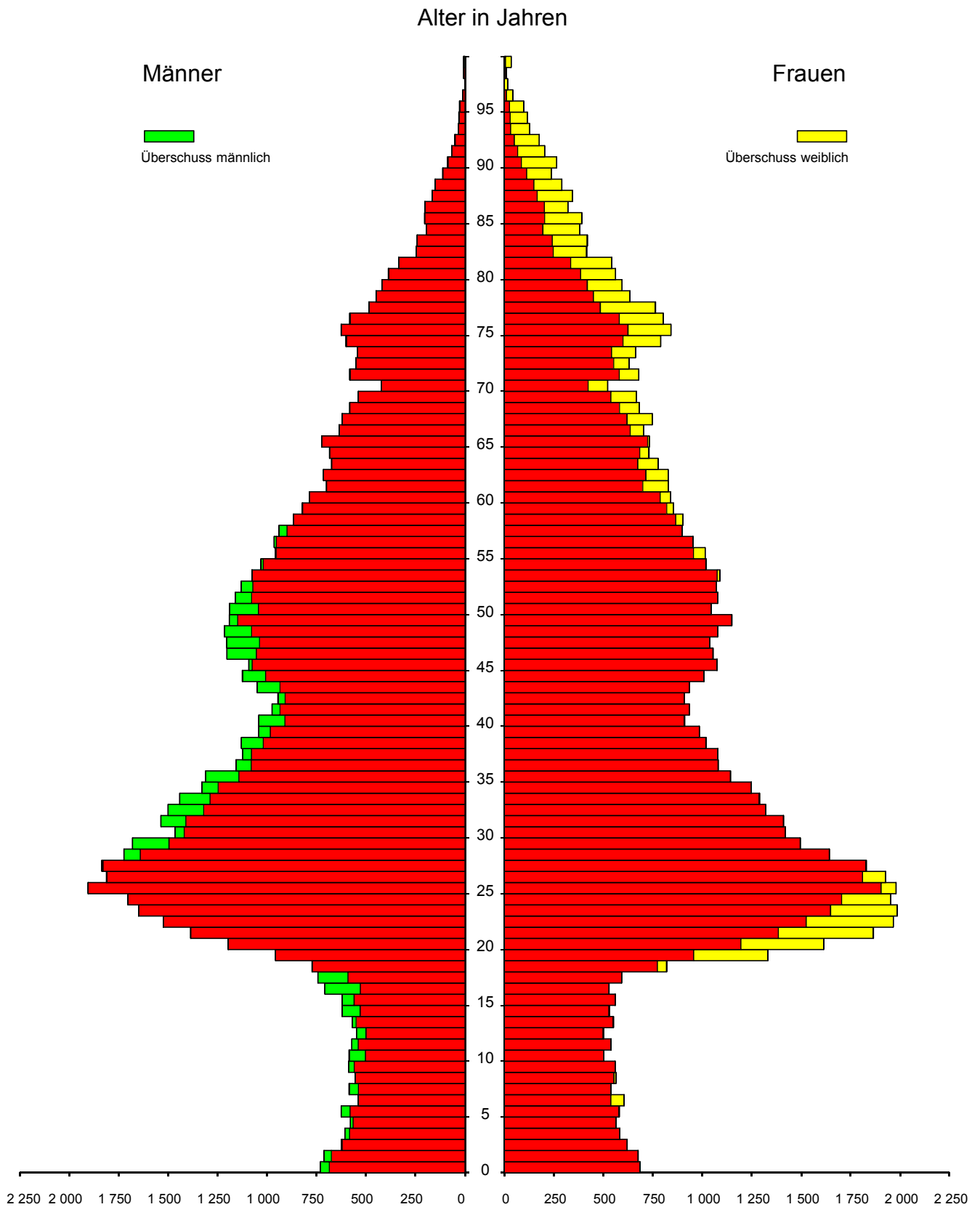

Quelle: Bevölkerungsstatistik der Stadt Regensburg

2.10 Altersaufbau der Bevölkerung nach Staatsangehörigkeit im Jahr 2015

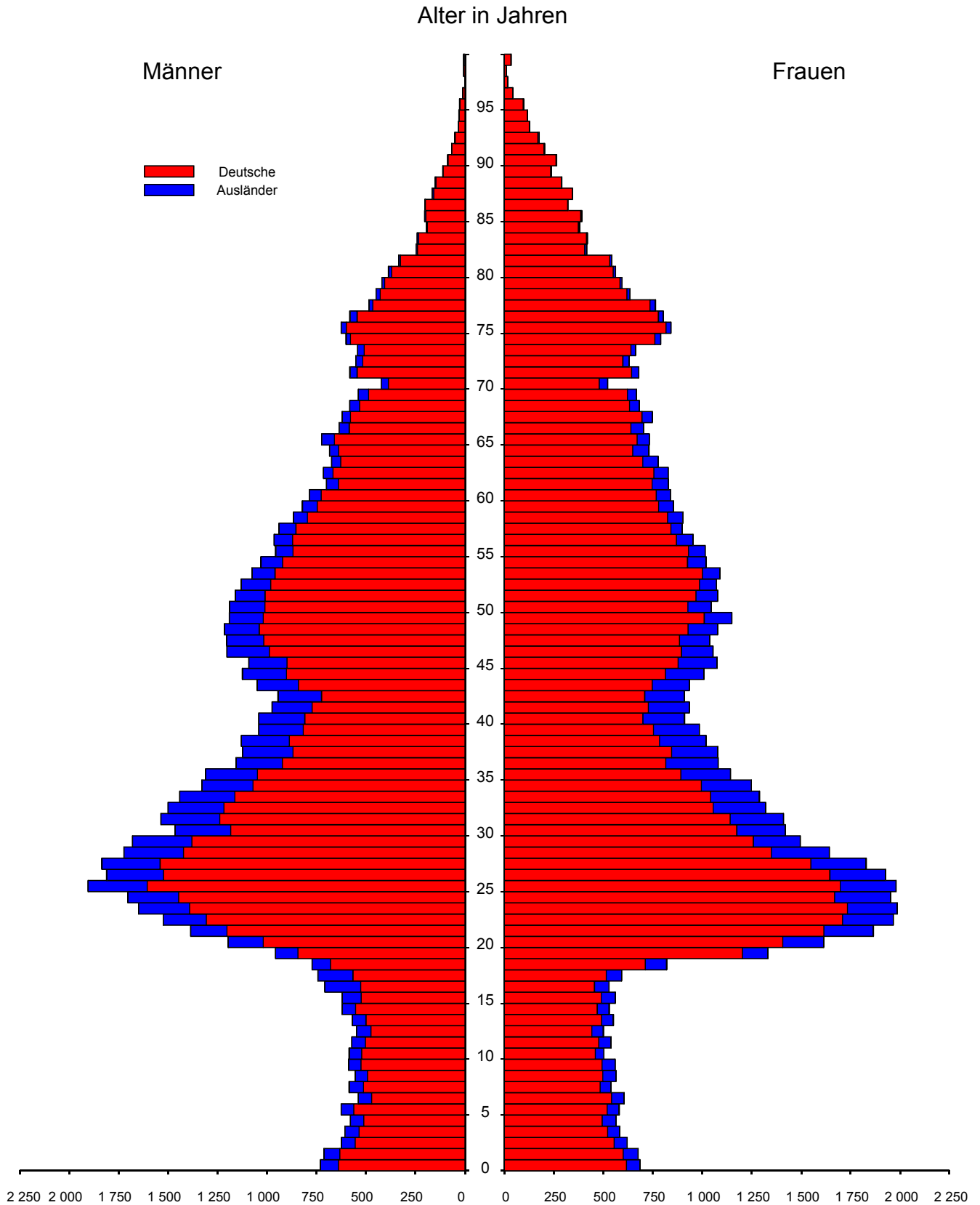

Quelle: Bevölkerungsstatistik der Stadt Regensburg

2.11 Altersaufbau der Bevölkerung nach dem Familienstand im Jahr 2015

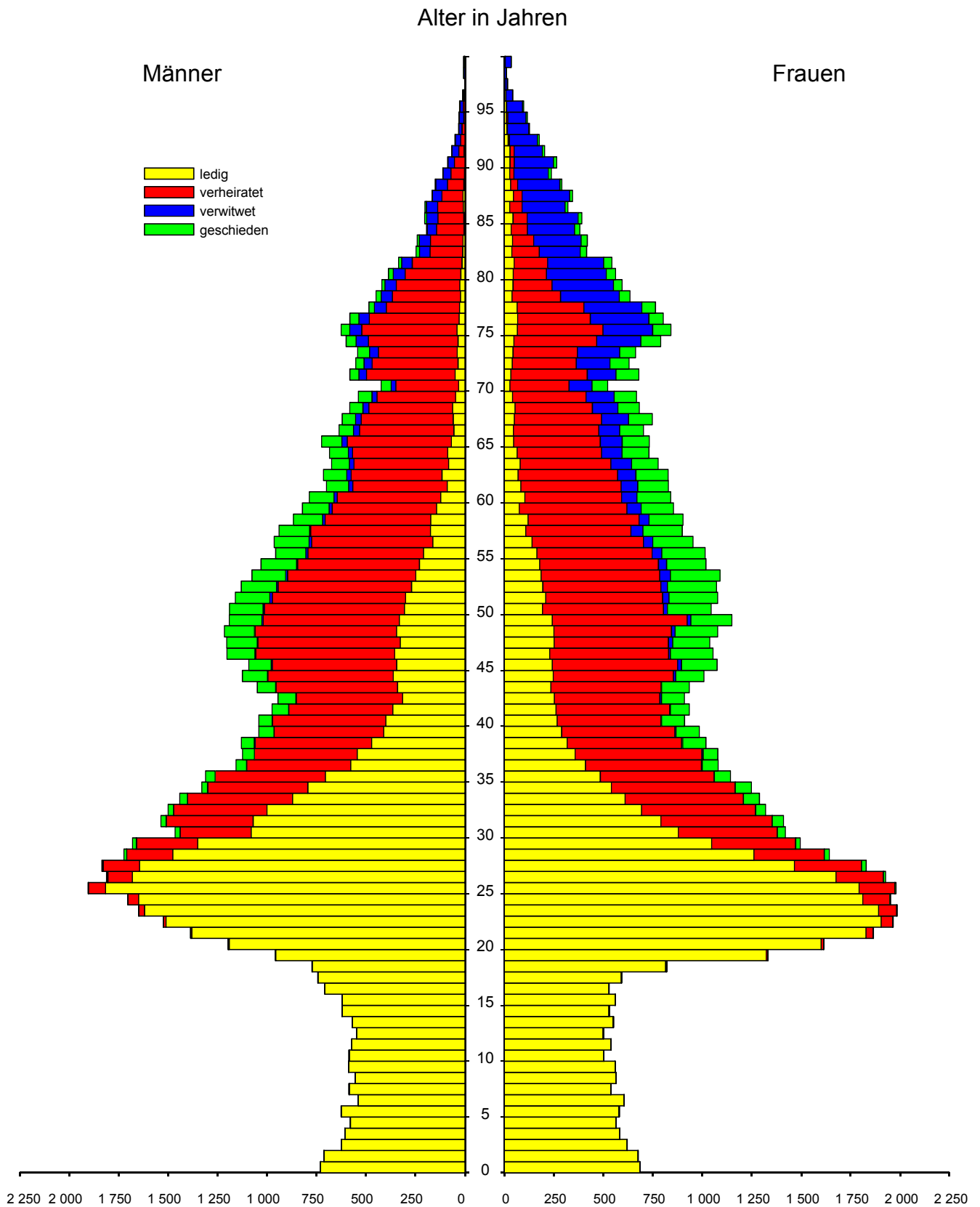

Quelle: Bevölkerungsstatistik der Stadt Regensburg

2.12 Altersaufbau der Bevölkerung nach der Religionszugehörigkeit im Jahr 2015

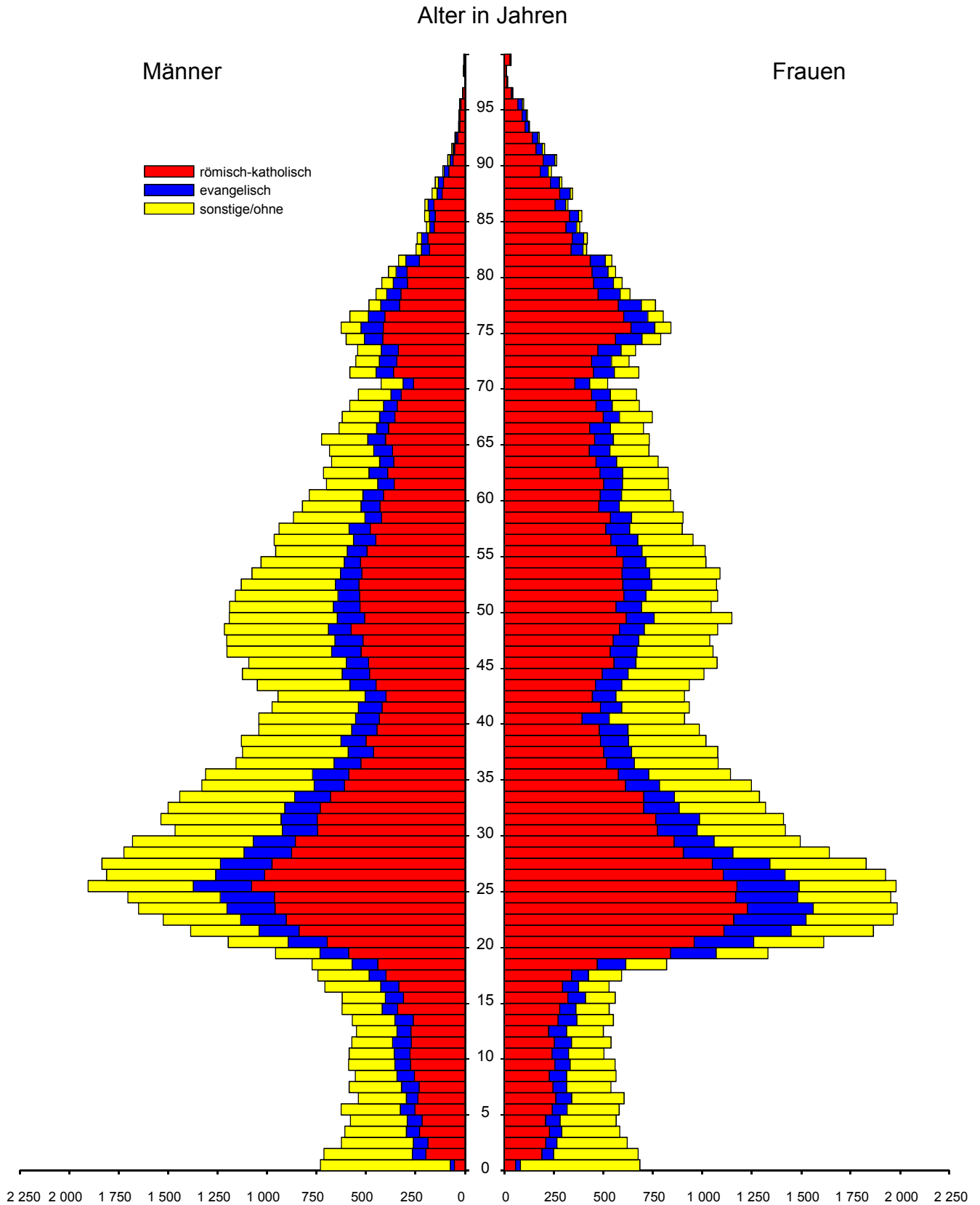

Quelle: Bevölkerungsstatistik der Stadt Regensburg

2.13 Altersaufbau der Bevölkerung nach Art des Wohnsitzes im Jahr 2015

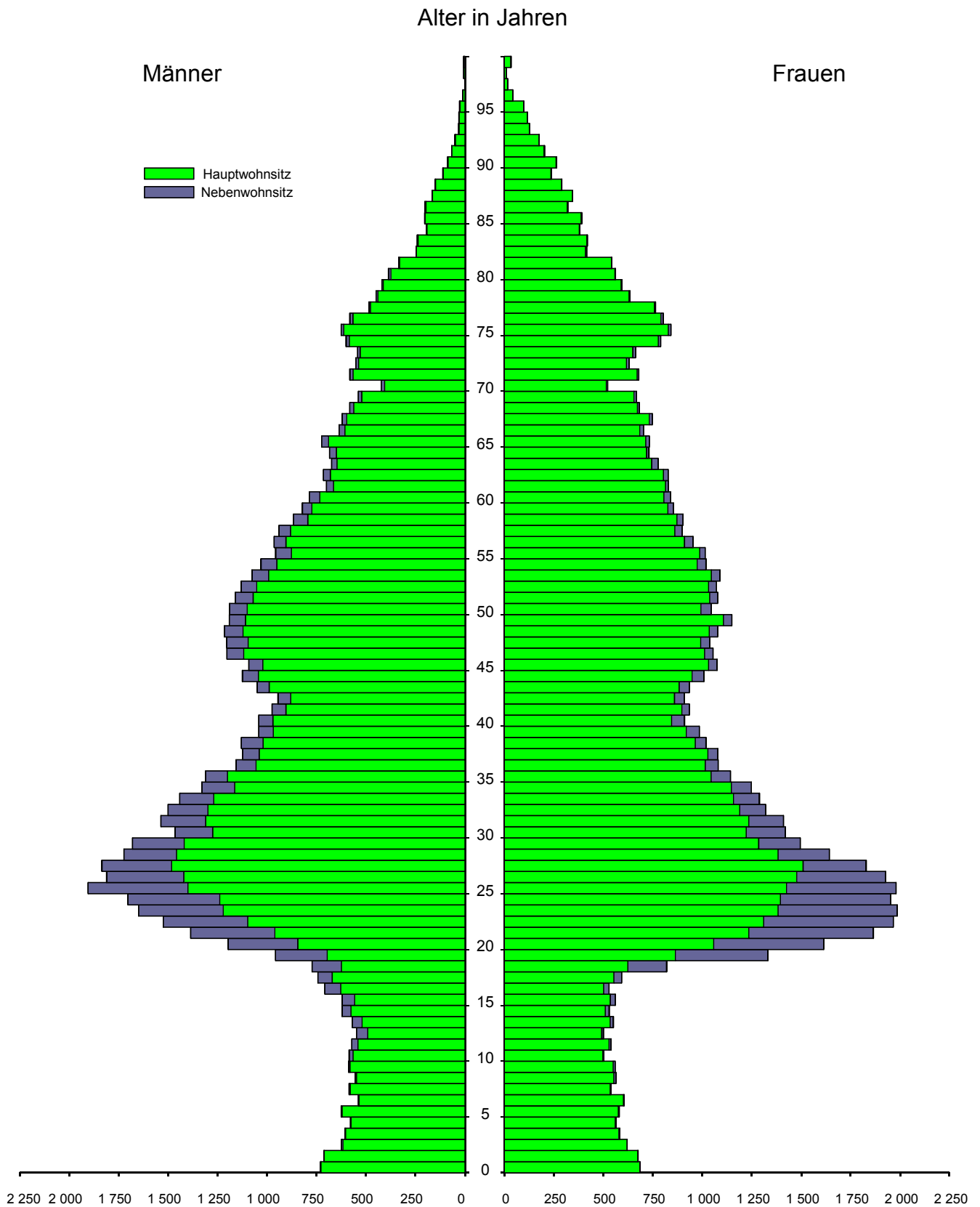

Quelle: Bevölkerungsstatistik der Stadt Regensburg

2.14 Ein- bzw. Ausgliederung von Gemeinden bzw. Gemeindeteilen

Zeitpunkt (E) = Eingliederung (A) = Ausgliederung		Gemeinde bzw. Gemeindeteil	Fläche in ha	Einwohner
1810/1818	(E)	Kumpfmühl	18,5	.
1904 (01.01.)	(E)	Karthaus-Prüll, Eisbuckel Ganghofersiedlung	219,9	787
1924 (01.04.)	(E)	Ober- und Niederwinzer, Kager, Pfaffenstein, Stadtamhof, Steinweg, Pfälzer Siedlung, Weichs, Reinhausen, Sallern, Gallingkofen, Wutzlhofen, Ödenthal, nördliche Konrad- siedlung, Schwabelweis, Vorderer und Hinterer Keilberg, Brandlberg	2 639,4	17 215
1938 (01.04.)	(E)	Ziegetsdorf, Dechbetten, Königswiesen, Großprüfening	585,7	1 642
1971 (01.01.)	(E)	Graß (teilweise)	4,3	10
1972 (01.07.)	(A)	Dechbetten (teilweise)	40,2	.
	(E)	Graß, Pentling, Oberisling, Burgweinting (teilweise)	198,2	678
	(A)	Neuprüll, Ziegetsdorf (teilweise)	18,0	.
1975 (01.01.)	(E)	Grünthal (teilweise)	73,1	-
1977 (01.01.)	(E)	Graß, Oberisling, Burgweinting, Harting, Schwabelweis, Sallern (teilweise)	2 090,0	4 152
1978 (01.01.)	(E)	Barbing (teilweise)	547,6	422
1979 (01.10.)	(A)	Oberisling (teilweise)	0,3	-
1983 (01.02.)	(E)	Obertraubling (teilweise)	39,4	-
1984 (01.01.)	(A)	Burgweinting, Winzer (teilweise)	47,6	-
1985 (01.01.)	(A)	Großprüfening (teilweise)	0,2	-
1986 (01.01.)	(A)	Schwabelweis (teilweise)	0,1	-
1986 (01.07.)	(A)	Winzer (teilweise)	4,5	-
1987 (01.07.)	(A)	Schwabelweis (teilweise)	0,1	-
1990 (01.01.)	(A)	Dechbetten (teilweise)	1,1	-
1990 (01.07.)	(A)	Schwabelweis (teilweise)	0,1	-
1996 (01.07.)	(A)	Harting (teilweise)	1,2	-
	(E)	Obertraubling (teilweise)	0,5	-
	(A)	Großprüfening (teilweise)	0,8	-
	(E)	Kneiting (teilweise)	0,2	-
	(E)	Sinzing (teilweise)	0,1	-
1997 (01.07.)	(A)	Graß (teilweise)	0,0	-
	(A)	Barbing (teilweise)	0,3	-
	(E)	Lappersdorf (teilweise)	5,8	-
	(A)	Sallern (teilweise)	0,7	-
	(E)	Kareth (teilweise)	5,5	-
	(A)	Sallern (teilweise)	10,7	-
	(A)	Steinweg (teilweise)	3,4	-

Quelle: Bevölkerungsstatistik der Stadt Regensburg

2.15 Die Entwicklung des Bevölkerungsstandes ¹⁾

J a h r	insgesamt	davon			
		Zahl		Prozent	
		männlich	weiblich	männlich	weiblich
1830 (01.06.)	16 287	7 176	9 111	44,1	55,9
1833 (25.01.)	19 985
1840 (01.12.)	19 310	8 639	10 671	44,7	55,3
1843 (01.12.)	20 678	9 471	11 207	45,8	54,2
1846 (01.12.)	20 988	9 574	11 414	45,6	54,4
1849 (01.12.)	21 251	9 531	11 720	44,8	55,2
1852 (01.12.)	22 286	10 071	12 215	45,2	54,8
1855 (01.12.)	22 785	10 256	12 529	45,0	55,0
1858 (01.12.)	23 362	10 754	12 608	46,0	54,0
1861 (01.12.)	24 279	11 074	13 205	45,6	54,4
1864 (01.12.)	25 981	12 049	13 932	46,4	53,6
1867 (03.12.)	26 646	12 149	14 497	45,6	54,4
1871 (01.12.)	29 182	13 804	15 378	47,3	52,7
1875 (01.12.)	31 504	15 241	16 263	48,4	51,6
1880 (01.12.)	34 542	16 557	17 985	47,9	52,1
1885 (01.12.)	36 093	17 045	19 048	47,2	52,8
1890 (01.12.)	37 934	18 242	19 692	48,1	51,9
1895 (02.12.)	41 471	19 991	21 480	48,2	51,8
1900 (01.12.)	45 429	22 143	23 286	48,7	51,3
1905 (01.12.)	48 801	23 522	25 279	48,2	51,8
1907	48 703	23 398	25 305	48,0	52,0
1910 (01.12.)	52 624	25 510	27 114	48,5	51,5
1916 (01.12.)	52 071	24 538	27 533	47,1	52,9
1917	52 663	24 941	27 722	47,4	52,6
1919 (08.10.)	52 520	24 383	28 137	46,4	53,6
1925 (16.06.)	76 948	36 728	40 220	47,7	52,3
1933	81 106	38 442	42 664	47,4	52,6
1939 (17.05.)	95 631	47 844	47 787	50,0	50,0
1946 (29.10.)	115 450	56 128	59 322	48,6	51,4
1950 (13.09.)	117 291	54 226	63 065	46,2	53,8
1956 (25.09.)	120 324	54 550	65 774	45,3	54,7
1957	121 582	55 131	66 451	45,3	54,7
1958	123 214	56 089	67 125	45,5	54,5
1959	124 632	56 913	67 719	45,7	54,3
1960	124 414	56 663	67 751	45,5	54,5
1961 (06.06.)	125 047	56 906	68 141	45,5	54,5
1961	124 563	56 537	68 026	45,4	54,6

¹⁾ nach dem jeweiligen Gebietsstand bei den Volkszählungen und deren Fortschreibung; wo nichts anderes vermerkt, Bevölkerungsstand jeweils zum 31.12. (Wohnbevölkerung); ab 1987 Gesamtbevölkerung

Quelle: Bevölkerungsstatistik der Stadt Regensburg

J a h r	insgesamt	davon			
		Zahl		Prozent	
		männlich	weiblich	männlich	weiblich
1962	125 142	56 861	68 281	45,4	54,6
1963	125 180	56 866	68 314	45,4	54,6
1964	125 138	56 874	68 264	45,4	54,6
1965	125 349	57 141	68 208	45,6	54,4
1966	125 691	57 454	68 237	45,7	54,3
1967	125 300	57 314	67 986	45,7	54,3
1968	126 499	57 856	68 643	45,7	54,3
1969	128 816	59 816	69 000	46,4	53,6
1970 (27.05.)	129 589	60 052	69 537	46,3	53,7
1970	131 063	61 038	70 025	46,6	53,4
1971	131 639	62 064	69 575	47,1	52,9
1972	133 355	63 209	70 146	47,4	52,6
1973	133 781	63 339	70 442	47,3	52,7
1974	132 903	62 823	70 080	47,3	52,7
1975	131 604	62 135	69 469	47,2	52,8
1976	129 857	61 177	68 680	47,1	52,9
1977	133 541	63 102	70 439	47,3	52,7
1978	132 905	62 694	70 211	47,2	52,8
1979	132 277	62 295	69 982	47,1	52,9
1980	132 088	62 325	69 763	47,2	52,8
1981	132 162	62 192	69 970	47,1	52,9
1982	131 016	61 424	69 592	46,9	53,1
1983	129 747	60 921	68 826	47,0	53,0
1984	128 966	60 778	68 188	47,1	52,9
1985	128 761	60 847	67 914	47,3	52,7
1986	129 417	61 494	67 923	47,5	52,5
1987 (25.05.)	127 781	60 118	67 663	47,0	53,0
1987	128 219	60 337	67 882	47,1	52,9
1988	129 255	60 941	68 314	47,1	52,9
1989	130 638	61 753	68 885	47,3	52,7
1990	132 838	63 241	69 597	47,6	52,4
1991	134 997	64 655	70 342	47,9	52,1
1992	137 157	66 126	71 031	48,2	51,8
1993	139 132	67 250	71 882	48,3	51,7
1994	140 197	67 706	72 491	48,3	51,7
1995	141 268	68 226	73 042	48,3	51,7
1996	141 142	67 971	73 171	48,2	51,8
1997	141 497	68 206	73 291	48,2	51,8
1998	141 394	68 114	73 280	48,2	51,8
1999	142 577	68 751	73 826	48,2	51,8
2000	142 718	68 922	73 796	48,3	51,7
2001	145 298	70 404	74 894	48,5	51,5
2002	146 824	71 191	75 633	48,5	51,5
2003	148 869	72 275	76 594	48,5	51,5
2004	150 212	72 989	77 223	48,6	51,4
2005	151 717	73 804	77 913	48,6	51,4
2006	143 399	69 119	74 280	48,2	51,8
2007	145 509	70 047	75 462	48,1	51,9
2008	147 270	70 852	76 418	48,1	51,9
2009	148 282	71 313	76 969	48,1	51,9
2010	149 762	72 171	77 591	48,2	51,8
2011	152 089	73 415	78 674	48,3	51,7
2012	153 812	74 205	79 607	48,2	51,8
2013	155 151	75 115	80 036	48,4	51,6
2014	156 886	76 030	80 856	48,5	51,5
2015	160 080	77 933	82 147	48,7	51,3

2.16 Bevölkerungsentwicklung

	insgesamt				
	2011	2012	2013	2014	2015
Einwohner am Jahresanfang	149 762	152 089	153 812	155 151	156 886
Lebendgeborene	1 225	1 316	1 361	1 478	1 504
Gestorbene	1 386	1 298	1 352	1 380	1 447
Natürlicher Saldo	- 161	+ 18	+ 9	+ 98	+ 57
Zuzüge	13 911	13 616	13 882	15 290	16 863
Fortzüge	11 423	11 911	12 552	13 654	13 727
Wanderungssaldo	+ 2 488	+ 1 705	+ 1 330	+ 1 636	+ 3 136
Gesamtsaldo	+ 2 327	+ 1 723	+ 1 339	+ 1 734	+ 3 193
Einwohner am Jahresende	152 089	153 812	155 151	156 886	160 080

	Deutsche				
	2011	2012	2013	2014	2015
Deutsche am Jahresanfang ¹⁾	135 046	136 589	137 215	137 177	137 809
Lebendgeborene	1 090	1 167	1 177	1 258	1 243
Gestorbene	1 338	1 265	1 314	1 346	1 391
Natürlicher Saldo	- 248	- 98	- 137	- 88	- 148
Zuzüge	10 208	9 617	9 401	10 125	10 511
Fortzüge	8 727	9 201	9 679	9 799	9 505
Wanderungssaldo	+ 1 481	+ 416	- 278	+ 326	+ 1 006
Gesamtsaldo	+ 1 233	+ 318	- 415	+ 238	+ 858
Deutsche am Jahresende ¹⁾	136 589	137 215	137 177	137 809	139 018

	Ausländer				
	2011	2012	2013	2014	2015
Ausländer am Jahresanfang ¹⁾	14 716	15 500	16 597	17 974	19 077
Lebendgeborene	135	149	184	220	261
Gestorbene	48	33	38	34	56
Natürlicher Saldo	+ 87	+ 116	+ 146	+ 186	+ 205
Zuzüge	3 703	3 999	4 481	5 165	6 352
Fortzüge	2 696	2 710	2 873	3 855	4 222
Wanderungssaldo	+ 1 007	+ 1 289	+ 1 608	+ 1 310	+ 2 130
Gesamtsaldo	+ 1 094	+ 1 405	+ 1 754	+ 1 496	+ 2 335
Ausländer am Jahresende ¹⁾	15 500	16 597	17 974	19 077	21 062

¹⁾ einschließlich der im Laufe des Jahres stattgefundenen Einbürgerungen

Quelle: Bevölkerungsstatistik der Stadt Regensburg

2.17 Bevölkerungsentwicklung im Jahresverlauf

Monat	insgesamt				
	2011	2012	2013	2014	2015
Januar	+ 103	+ 157	+ 37	+ 41	+ 245
Februar	- 48	- 58	- 89	- 161	- 13
März	+ 129	+ 100	+ 46	+ 162	+ 222
April	+ 302	+ 164	+ 247	+ 193	+ 328
Mai	+ 252	+ 128	+ 89	+ 140	+ 109
Juni	+ 247	+ 45	+ 151	+ 157	+ 170
Juli	+ 106	- 101	- 21	+ 47	- 275
August	- 320	- 222	- 344	- 132	- 242
September	+ 632	+ 192	+ 319	+ 931	+ 626
Oktober	+ 789	+ 1 180	+ 1 062	+ 705	+ 1 544
November	+ 240	+ 188	+ 176	+ 82	+ 556
Dezember	- 105	- 50	- 334	- 430	- 76
insgesamt	+ 2 327	+ 1 723	+ 1 339	+ 1 735	+ 3 194

Monat	Deutsche ¹⁾				
	2011	2012	2013	2014	2015
Januar	+ 84	+ 132	- 16	- 32	+ 67
Februar	- 11	- 3	- 110	- 148	- 123
März	+ 37	+ 27	- 46	- 3	+ 49
April	+ 157	+ 18	+ 75	+ 92	+ 103
Mai	+ 161	+ 60	- 46	+ 44	- 24
Juni	+ 140	- 75	+ 49	+ 22	+ 1
Juli	+ 9	- 104	- 74	- 130	- 107
August	- 171	- 271	- 301	- 100	- 298
September	+ 374	+ 18	+ 95	+ 491	+ 140
Oktober	+ 573	+ 734	+ 675	+ 360	+ 1 045
November	+ 218	+ 129	+ 96	- 9	+ 357
Dezember	- 28	- 39	- 435	+ 45	- 1
insgesamt	+ 1 543	+ 626	- 38	+ 632	+ 1 209

Monat	Ausländer ¹⁾				
	2011	2012	2013	2014	2015
Januar	+ 19	+ 25	+ 53	+ 73	+ 178
Februar	- 37	- 55	+ 21	- 13	+ 110
März	+ 92	+ 73	+ 92	+ 165	+ 173
April	+ 145	+ 146	+ 172	+ 101	+ 225
Mai	+ 91	+ 68	+ 135	+ 96	+ 133
Juni	+ 107	+ 120	+ 102	+ 135	+ 169
Juli	+ 97	+ 3	+ 53	+ 177	- 168
August	- 149	+ 49	- 43	- 32	+ 56
September	+ 258	+ 174	+ 224	+ 440	+ 486
Oktober	+ 216	+ 446	+ 387	+ 345	+ 499
November	+ 22	+ 59	+ 80	+ 91	+ 199
Dezember	- 77	- 11	+ 101	- 475	- 75
insgesamt	+ 784	+ 1 097	+ 1 377	+ 1 103	+ 1 985

¹⁾ einschließlich der im Laufe des Jahres stattgefundenen Einbürgerungen

Quelle: Bevölkerungsstatistik der Stadt Regensburg

2.18 Bevölkerung nach dem Familienstand

Zeitpunkt ¹⁾	Bevölkerung insgesamt ²⁾	davon							
		ledig		verheiratet		verwitwet		geschieden	
		absolut	in %	absolut	in %	absolut	in %	absolut	in %
13.09.1950	117 291	55 004	46,9	51 438	43,9	9 024	7,7	1 825	1,6
06.06.1961	125 047	53 276	42,6	58 600	46,9	10 881	8,7	2 290	1,8
27.05.1970	129 589	53 214	41,1	61 695	47,6	11 860	9,2	2 820	2,2
31.12.1980	132 088	57 847	43,8	58 205	44,1	11 507	8,7	4 529	3,4
31.12.1981	132 162	58 123	44,0	57 741	43,7	11 527	8,7	4 771	3,6
31.12.1982	131 016	57 642	44,0	56 933	43,5	11 486	8,8	4 955	3,8
31.12.1983	129 747	56 550	43,6	56 375	43,4	11 679	9,0	5 143	4,0
31.12.1984	128 966	56 359	43,7	55 602	43,1	11 604	9,0	5 401	4,2
31.12.1985	128 761	56 436	43,8	55 210	42,9	11 518	8,9	5 597	4,3
31.12.1986	129 417	57 259	44,2	55 024	42,5	11 420	8,8	5 714	4,4
15.05.1987	127 781	51 577	40,4	56 983	44,6	13 184	10,3	6 037	4,7
31.12.1987	128 219	56 973	44,4	53 981	42,1	11 327	8,8	5 938	4,6
31.12.1988	129 255	56 875	44,0	54 622	42,3	11 559	8,9	6 199	4,8
31.12.1989	130 638	57 497	44,0	55 232	42,3	11 507	8,8	6 402	4,9
31.12.1990	132 838	58 652	44,2	56 044	42,2	11 543	8,7	6 599	5,0
31.12.1991	134 997	60 050	44,5	56 727	42,0	11 474	8,5	6 746	5,0
31.12.1992	137 157	61 376	44,7	57 817	42,2	11 240	8,2	6 724	4,9
31.12.1993	139 132	62 870	45,2	57 891	41,6	11 283	8,1	7 088	5,1
31.12.1994	140 197	63 670	45,4	58 065	41,4	11 207	8,0	7 255	5,2
31.12.1995	141 268	64 669	45,8	58 129	41,1	11 057	7,8	7 413	5,2
31.12.1996	141 142	64 766	45,9	57 901	41,0	10 873	7,7	7 602	5,4
31.12.1997	141 497	65 261	46,1	57 813	40,9	10 664	7,5	7 759	5,5
31.12.1998	141 394	65 545	46,4	57 020	40,3	10 698	7,6	8 131	5,8
31.12.1999	142 577	66 310	46,5	57 406	40,3	10 584	7,4	8 277	5,8
31.12.2000	142 718	66 938	46,9	56 954	39,9	10 341	7,2	8 485	5,9
31.12.2001	145 298	68 950	47,5	57 302	39,4	10 266	7,1	8 780	6,0
31.12.2002	146 824	70 234	47,8	57 461	39,1	10 111	6,9	9 018	6,1
31.12.2003	148 869	71 955	48,3	57 649	38,7	9 993	6,7	9 272	6,2
31.12.2004	150 212	73 241	48,8	57 565	38,3	9 859	6,6	9 547	6,4
31.12.2005	151 717	74 426	49,1	57 619	38,0	9 774	6,4	9 898	6,5
31.12.2006	143 399	68 703	47,9	55 073	38,4	9 675	6,7	9 948	6,9
31.12.2007	145 509	70 709	48,6	54 983	37,8	9 567	6,6	10 250	7,0
31.12.2008	147 270	72 365	49,1	54 972	37,3	9 487	6,4	10 446	7,1
31.12.2009	148 282	73 355	49,5	54 918	37,0	9 313	6,3	10 696	7,2
31.12.2010	149 762	74 566	49,8	55 114	36,8	9 223	6,2	10 859	7,3
31.12.2011	152 089	76 678	50,4	55 028	36,2	9 225	6,1	11 158	7,3
31.12.2012	153 812	78 124	50,8	55 287	35,9	9 129	5,9	11 272	7,3
31.12.2013	155 151	78 968	50,9	55 869	36,0	8 953	5,8	11 361	7,3
31.12.2014	156 886	80 096	51,1	56 299	35,9	8 941	5,7	11 550	7,4
31.12.2015	160 080	82 348	51,4	57 114	35,7	8 809	5,5	11 809	7,4

¹⁾ jeweiliger Gebietsstand

²⁾ angegeben ist der Bevölkerungsstand bei den Volkszählungen und deren Fortschreibung; bis zum Jahr 1986 Wohnbevölkerung; ab dem Jahr 1987 Gesamtbevölkerung; im Jahr 2006 Registerbereinigung bei den Nebenwohnsitzen und damit verbundene Verminderung um ca. 9 500 Einwohner

Quelle: Bayerisches Landesamt für Statistik; Auswertungen aus dem Einwohnerwesen;
Bevölkerungsstatistik der Stadt Regensburg

2.19 Bevölkerung nach der Religionszugehörigkeit, Kirchenein- und -austritte

Zeitpunkt ¹⁾	Bevölkerung insgesamt ²⁾	davon						Kircheneintritte ⁴⁾ (im jeweiligen Jahr)		Kirchenaustritte ⁵⁾ (im jeweiligen Jahr)	
		römisch-katholisch		evangelisch ³⁾		sonstige / ohne		röm.-kath.	evang. ³⁾	röm.-kath.	evang. ³⁾
		absolut	in %	absolut	in %	absolut	in %				
13.09.1950	117 291	98 835	84,3	16 313	13,9	2 143	1,8
06.06.1961	125 047	104 288	83,4	18 595	14,9	2 164	1,7	.	.	58	34
27.05.1970	129 589	106 827	82,4	18 729	14,5	4 033	3,1	.	.	107	87
31.12.1980	132 088	105 358	79,8	18 606	14,1	8 124	6,2
31.12.1981	132 162	105 288	79,7	18 710	14,2	8 164	6,2
31.12.1982	131 016	104 275	79,6	18 526	14,1	8 215	6,3
31.12.1983	129 747	103 506	79,8	18 078	13,9	8 163	6,3
31.12.1984	128 966	102 829	79,7	17 958	13,9	8 179	6,3
31.12.1985	128 761	102 287	79,4	17 986	14,0	8 488	6,6
31.12.1986	129 417	102 151	78,9	18 212	14,1	9 054	7,0
15.05.1987	127 781	101 401	79,4	17 485	13,7	8 895	7,0
31.12.1987	128 219	100 856	78,7	18 098	14,1	9 265	7,2
31.12.1988	129 255	101 409	78,5	17 978	13,9	9 868	7,6
31.12.1989	130 638	101 382	77,6	18 133	13,9	11 123	8,5
31.12.1990	132 838	101 976	76,8	18 462	13,9	12 400	9,3
31.12.1991	134 997	102 143	75,7	18 728	13,9	14 126	10,5
31.12.1992	137 157	102 093	74,4	18 991	13,8	16 073	11,7
31.12.1993	139 132	102 082	73,4	19 457	14,0	17 593	12,6
31.12.1994	140 197	101 465	72,4	19 669	14,0	19 063	13,6
31.12.1995	141 268	100 490	71,1	19 978	14,1	20 800	14,7
31.12.1996	141 142	99 304	70,4	20 192	14,3	21 646	15,3
31.12.1997	141 497	98 531	69,6	20 432	14,4	22 534	15,9
31.12.1998	141 394	97 262	68,8	20 560	14,5	23 572	16,7
31.12.1999	142 577	96 700	67,8	20 990	14,7	24 887	17,5
31.12.2000	142 718	95 139	66,7	21 282	14,9	26 297	18,4	382	290	547	189
31.12.2001	145 298	95 571	65,8	21 424	14,7	28 303	19,5	893	189	462	233
31.12.2002	146 824	95 362	64,9	21 653	14,7	29 809	20,3	699	256	551	203
31.12.2003	148 869	95 667	64,3	21 783	14,6	31 419	21,1	616	220	586	197
31.12.2004	150 212	95 387	63,5	22 131	14,7	32 694	21,8	432	259	440	189
31.12.2005	151 717	95 363	62,9	22 414	14,8	33 940	22,4	592	264	427	148
31.12.2006	143 399	88 560	61,8	21 115	14,7	33 724	23,5	603	236	458	220
31.12.2007	145 509	89 371	61,4	21 344	14,7	34 794	23,9	769	225	468	192
31.12.2008	147 270	89 409	60,7	21 528	14,6	36 333	24,7	504	219	622	220
31.12.2009	148 282	88 964	60,0	21 619	14,6	37 699	25,4	640	269	667	231
31.12.2010	149 762	88 431	59,0	21 691	14,5	39 640	26,5	637	249	923	208
31.12.2011	152 089	88 862	58,4	21 788	14,3	41 439	27,2	577	215	590	212
31.12.2012	153 812	88 650	57,6	21 747	14,1	43 415	28,2	582	218	590	202
31.12.2013	155 151	87 654	56,5	21 735	14,0	45 762	29,5	535	283	813	220
31.12.2014	156 886	86 392	55,1	21 802	13,9	48 692	31,0	346	237	1 067	324
31.12.2015	160 080	86 462	54,0	21 769	13,6	51 849	32,4	813	198	867	291

¹⁾ jeweiliger Gebietsstand

²⁾ angegeben ist der Bevölkerungsstand bei den Volkszählungen und deren Fortschreibung; bis zum Jahr 1986 Wohnbevölkerung; ab dem Jahr 1987 Gesamtbevölkerung; im Jahr 2006 Registerbereinigung bei den Nebenwohnsitzen und damit verbundene Verminderung um ca. 9 500 Einwohner

³⁾ lutherische, reformierte und unierte Landeskirchen, die in der Evang. Kirche in Deutschland (EKD) vereinigt sind; ohne evang. Freikirchen

⁴⁾ Kircheneintritte erfolgen durch die Religionsgemeinschaften und werden von diesen in "Sammelmeldungen" mitgeteilt; infolge dessen bestimmt sich die Auswertung nicht nach dem Eintrittsdatum, sondern nach dem Meldedatum, und es kommt in manchen Jahren zu einer Häufung der Eintritte

⁵⁾ Kirchenaustritte können nur bei der Stadt Regensburg erklärt werden; die Auswertung erfolgt somit nach dem Austrittsdatum

Quelle: Bayerisches Landesamt für Statistik; Auswertungen aus dem Einwohnerwesen;
Bevölkerungsstatistik der Stadt Regensburg

2.20 Bevölkerung nach Altersjahren

Alter von ... bis unter ... Jahren	31. Dezember ...									Anteil je Jahrgang in %		
	2013			2014			2015			2013	2014	2015
	männlich	weiblich	insgesamt	männlich	weiblich	insgesamt	männlich	weiblich	insgesamt			
0 - 1	650	639	1 289	711	672	1 383	730	685	1 415	0,8	0,9	0,9
1 - 2	610	610	1 220	648	641	1 289	713	676	1 389	0,8	0,8	0,9
2 - 3	579	558	1 137	607	589	1 196	624	621	1 245	0,7	0,8	0,8
3 - 4	606	575	1 181	572	557	1 129	607	583	1 190	0,8	0,7	0,7
4 - 5	539	612	1 151	610	583	1 193	578	565	1 143	0,7	0,8	0,7
5 - 6	582	545	1 127	528	604	1 132	625	580	1 205	0,7	0,7	0,8
6 - 7	555	549	1 104	579	533	1 112	538	605	1 143	0,7	0,7	0,7
7 - 8	562	550	1 112	546	548	1 094	585	538	1 123	0,7	0,7	0,7
8 - 9	552	485	1 037	564	549	1 113	554	564	1 118	0,7	0,7	0,7
9 - 10	539	516	1 055	561	487	1 048	588	559	1 147	0,7	0,7	0,7
10 - 11	516	479	995	549	529	1 078	585	503	1 088	0,6	0,7	0,7
11 - 12	554	517	1 071	526	489	1 015	572	539	1 111	0,7	0,6	0,7
12 - 13	595	504	1 099	550	526	1 076	548	500	1 048	0,7	0,7	0,7
13 - 14	573	548	1 121	601	509	1 110	569	550	1 119	0,7	0,7	0,7
14 - 15	598	514	1 112	579	550	1 129	621	530	1 151	0,7	0,7	0,7
15 - 16	638	553	1 191	615	521	1 136	620	560	1 180	0,8	0,7	0,7
16 - 17	617	546	1 163	658	574	1 232	708	529	1 237	0,7	0,8	0,8
17 - 18	605	591	1 196	656	588	1 244	743	592	1 335	0,8	0,8	0,8
18 - 19	661	774	1 435	691	830	1 521	773	820	1 593	0,9	1,0	1,0
19 - 20	895	1 199	2 094	900	1 210	2 110	957	1 332	2 289	1,3	1,3	1,4
20 - 21	1 130	1 622	2 752	1 162	1 583	2 745	1 196	1 614	2 810	1,8	1,7	1,8
21 - 22	1 344	1 799	3 143	1 323	1 831	3 154	1 386	1 865	3 251	2,0	2,0	2,0
22 - 23	1 481	1 951	3 432	1 508	1 951	3 459	1 525	1 966	3 491	2,2	2,2	2,2
23 - 24	1 828	2 113	3 941	1 596	1 976	3 572	1 649	1 986	3 635	2,5	2,3	2,3
24 - 25	1 753	2 053	3 806	1 836	2 097	3 933	1 704	1 953	3 657	2,5	2,5	2,3
25 - 26	1 767	1 998	3 765	1 769	1 970	3 739	1 904	1 980	3 884	2,4	2,4	2,4
26 - 27	1 705	1 724	3 429	1 801	1 863	3 664	1 811	1 927	3 738	2,2	2,3	2,3
27 - 28	1 723	1 700	3 423	1 673	1 674	3 347	1 835	1 829	3 664	2,2	2,1	2,3
28 - 29	1 526	1 506	3 032	1 678	1 568	3 246	1 724	1 642	3 366	2,0	2,1	2,1
29 - 30	1 582	1 484	3 066	1 496	1 480	2 976	1 681	1 496	3 177	2,0	1,9	2,0
30 - 31	1 587	1 393	2 980	1 552	1 460	3 012	1 465	1 419	2 884	1,9	1,9	1,8
31 - 32	1 499	1 398	2 897	1 540	1 326	2 866	1 537	1 411	2 948	1,9	1,8	1,8
32 - 33	1 427	1 319	2 746	1 460	1 327	2 787	1 501	1 321	2 822	1,8	1,8	1,8
33 - 34	1 300	1 243	2 543	1 397	1 274	2 671	1 442	1 289	2 731	1,6	1,7	1,7
34 - 35	1 203	1 106	2 309	1 298	1 160	2 458	1 330	1 248	2 578	1,5	1,6	1,6
35 - 36	1 145	1 101	2 246	1 172	1 075	2 247	1 311	1 143	2 454	1,4	1,4	1,5
36 - 37	1 101	1 034	2 135	1 129	1 082	2 211	1 157	1 081	2 238	1,4	1,4	1,4
37 - 38	1 069	981	2 050	1 109	1 034	2 143	1 124	1 079	2 203	1,3	1,4	1,4
38 - 39	1 044	904	1 948	1 042	974	2 016	1 129	1 019	2 148	1,3	1,3	1,3
39 - 40	980	943	1 923	1 046	907	1 953	1 042	984	2 026	1,2	1,2	1,3
40 - 41	958	867	1 825	990	940	1 930	1 042	910	1 952	1,2	1,2	1,2
41 - 42	1 043	926	1 969	946	891	1 837	974	934	1 908	1,3	1,2	1,2

Alter von ... bis unter ... Jahren	31. Dezember ...									Anteil je Jahrgang in %		
	2013			2014			2015			2013	2014	2015
	männlich	weiblich	insgesamt	männlich	weiblich	insgesamt	männlich	weiblich	insgesamt			
42 - 43	1 106	988	2 094	1 041	918	1 959	945	909	1 854	1,3	1,2	1,2
43 - 44	1 106	1 026	2 132	1 109	993	2 102	1 050	934	1 984	1,4	1,3	1,2
44 - 45	1 208	1 040	2 248	1 084	1 060	2 144	1 125	1 008	2 133	1,4	1,4	1,3
45 - 46	1 226	1 021	2 247	1 201	1 056	2 257	1 092	1 075	2 167	1,4	1,4	1,4
46 - 47	1 213	1 067	2 280	1 211	1 024	2 235	1 203	1 054	2 257	1,5	1,4	1,4
47 - 48	1 180	1 142	2 322	1 213	1 061	2 274	1 204	1 038	2 242	1,5	1,4	1,4
48 - 49	1 199	1 031	2 230	1 170	1 150	2 320	1 216	1 078	2 294	1,4	1,5	1,4
49 - 50	1 153	1 056	2 209	1 195	1 044	2 239	1 191	1 149	2 340	1,4	1,4	1,5
50 - 51	1 131	1 067	2 198	1 149	1 066	2 215	1 189	1 044	2 233	1,4	1,4	1,4
51 - 52	1 083	1 083	2 166	1 129	1 073	2 202	1 161	1 078	2 239	1,4	1,4	1,4
52 - 53	1 026	1 011	2 037	1 075	1 075	2 150	1 130	1 072	2 202	1,3	1,4	1,4
53 - 54	985	998	1 983	1 041	1 007	2 048	1 076	1 089	2 165	1,3	1,3	1,4
54 - 55	967	938	1 905	969	993	1 962	1 031	1 019	2 050	1,2	1,3	1,3
55 - 56	969	897	1 866	980	947	1 927	956	1 014	1 970	1,2	1,2	1,2
56 - 57	877	899	1 776	958	898	1 856	964	953	1 917	1,1	1,2	1,2
57 - 58	822	857	1 679	867	904	1 771	939	899	1 838	1,1	1,1	1,1
58 - 59	807	833	1 640	828	855	1 683	867	903	1 770	1,1	1,1	1,1
59 - 60	724	817	1 541	796	842	1 638	821	855	1 676	1,0	1,0	1,0
60 - 61	739	834	1 573	710	828	1 538	787	841	1 628	1,0	1,0	1,0
61 - 62	712	782	1 494	726	827	1 553	699	829	1 528	1,0	1,0	1,0
62 - 63	695	738	1 433	687	781	1 468	715	828	1 543	0,9	0,9	1,0
63 - 64	754	761	1 515	687	724	1 411	674	777	1 451	1,0	0,9	0,9
64 - 65	657	730	1 387	745	745	1 490	684	730	1 414	0,9	0,9	0,9
65 - 66	649	759	1 408	640	714	1 354	724	732	1 456	0,9	0,9	0,9
66 - 67	611	681	1 292	638	753	1 391	636	703	1 339	0,8	0,9	0,8
67 - 68	557	686	1 243	596	677	1 273	620	748	1 368	0,8	0,8	0,9
68 - 69	422	533	955	545	680	1 225	582	682	1 264	0,6	0,8	0,8
69 - 70	606	684	1 290	422	528	950	538	667	1 205	0,8	0,6	0,8
70 - 71	578	648	1 226	591	685	1 276	423	522	945	0,8	0,8	0,6
71 - 72	572	685	1 257	558	643	1 201	581	679	1 260	0,8	0,8	0,8
72 - 73	631	807	1 438	552	679	1 231	552	630	1 182	0,9	0,8	0,7
73 - 74	674	878	1 552	618	791	1 409	542	663	1 205	1,0	0,9	0,8
74 - 75	619	835	1 454	653	860	1 513	600	789	1 389	0,9	1,0	0,9
75 - 76	533	791	1 324	597	817	1 414	625	842	1 467	0,9	0,9	0,9
76 - 77	484	675	1 159	507	778	1 285	581	803	1 384	0,7	0,8	0,9
77 - 78	461	643	1 104	468	650	1 118	485	764	1 249	0,7	0,7	0,8
78 - 79	420	595	1 015	439	623	1 062	449	634	1 083	0,7	0,7	0,7
79 - 80	388	587	975	403	583	986	419	594	1 013	0,6	0,6	0,6
80 u. m.	2 350	4 904	7 254	2 458	4 992	7 450	2 550	4 992	7 542	4,7	4,7	4,7
insgesamt	75 115	80 036	155 151	76 030	80 856	156 886	77 933	82 147	160 080	100,0	100,0	100,0

Quelle: Bevölkerungsstatistik der Stadt Regensburg - eigene Berechnungen

2.22 Bevölkerung nach Altersgruppen, Geschlecht, Migrationshintergrund und Staatsangehörigkeit

Altersgruppe	i n s g e s a m t				
	2011	2012	2013	2014	2015
Bevölkerung insgesamt	152 089	153 812	155 151	156 886	160 080
davon im Alter von					
unter 6 Jahren	7 065	7 075	7 105	7 322	7 587
6 bis unter 15 Jahren	9 681	9 719	9 706	9 775	10 048
15 bis unter 25 Jahren	23 819	24 218	24 153	24 106	24 478
25 bis unter 45 Jahren	50 021	50 346	50 760	51 308	52 692
45 bis unter 65 Jahren	35 855	36 683	37 481	38 237	38 924
65 Jahren und älter	25 648	25 771	25 946	26 138	26 351
Deutsche insgesamt	136 589	137 215	137 177	137 809	139 018
davon im Alter von					
unter 6 Jahren	6 583	6 526	6 513	6 641	6 745
6 bis unter 15 Jahren	8 742	8 803	8 749	8 801	8 912
15 bis unter 25 Jahren	21 448	21 652	21 318	21 091	21 019
25 bis unter 45 Jahren	42 326	42 088	41 913	42 035	42 651
45 bis unter 65 Jahren	32 739	33 350	33 783	34 243	34 561
65 Jahren und älter	24 751	24 796	24 901	24 998	25 130
dav. ohne Migrationshintergrund	108 673	107 566	107 411	.
davon im Alter von					
unter 6 Jahren	3 528	3 374	3 393	.
6 bis unter 15 Jahren	5 393	5 145	5 038	.
15 bis unter 25 Jahren	17 854	17 469	17 258	.
25 bis unter 45 Jahren	33 238	32 644	32 516	.
45 bis unter 65 Jahren	27 715	27 868	28 089	.
65 Jahren und älter	20 945	21 066	21 117	.
mit Migrationshintergrund	28 542	29 611	30 398	.
davon im Alter von					
unter 6 Jahren	2 998	3 139	3 248	.
6 bis unter 15 Jahren	3 410	3 604	3 763	.
15 bis unter 25 Jahren	3 798	3 849	3 833	.
25 bis unter 45 Jahren	8 850	9 269	9 519	.
45 bis unter 65 Jahren	5 635	5 915	6 154	.
65 Jahren und älter	3 851	3 835	3 881	.
Ausländer insgesamt	15 500	16 597	17 974	19 077	21 062
davon im Alter von					
unter 6 Jahren	482	549	592	681	842
6 bis unter 15 Jahren	939	916	957	974	1 136
15 bis unter 25 Jahren	2 371	2 566	2 835	3 015	3 459
25 bis unter 45 Jahren	7 695	8 258	8 847	9 273	10 041
45 bis unter 65 Jahren	3 116	3 333	3 698	3 994	4 363
65 Jahren und älter	897	975	1 045	1 140	1 221

männlich					weiblich				
2011	2012	2013	2014	2015	2011	2012	2013	2014	2015
73 415	74 205	75 115	76 030	77 933	78 674	79 607	80 036	80 856	82 147
3 554	3 544	3 566	3 676	3 877	3 511	3 531	3 539	3 646	3 710
5 045	5 057	5 044	5 055	5 160	4 636	4 662	4 662	4 720	4 888
10 824	10 913	10 952	10 945	11 261	12 995	13 305	13 201	13 161	13 217
25 816	25 907	26 079	26 332	27 129	24 205	24 439	24 681	24 976	25 563
17 926	18 368	18 919	19 337	19 599	17 929	18 315	18 562	18 900	19 325
10 250	10 416	10 555	10 685	10 907	15 398	15 355	15 391	15 453	15 444
65 688	65 895	65 979	66 316	67 041	70 901	71 320	71 198	71 493	71 977
3 314	3 269	3 254	3 325	3 437	3 269	3 257	3 259	3 316	3 308
4 575	4 581	4 550	4 553	4 557	4 167	4 222	4 199	4 248	4 355
9 688	9 711	9 614	9 550	9 509	11 760	11 941	11 704	11 541	11 510
22 001	21 763	21 569	21 574	21 949	20 325	20 325	20 344	20 461	20 702
16 331	16 657	16 964	17 190	17 288	16 408	16 693	16 819	17 053	17 273
9 779	9 914	10 028	10 124	10 301	14 972	14 882	14 873	14 874	14 829
.	51 958	51 507	51 464	.	.	56 715	56 059	55 947	.
.	1 776	1 690	1 682	.	.	1 752	1 684	1 711	.
.	2 848	2 708	2 631	.	.	2 545	2 437	2 407	.
.	7 968	7 860	7 827	.	.	9 886	9 609	9 431	.
.	17 174	16 792	16 678	.	.	16 064	15 852	15 838	.
.	13 874	14 007	14 111	.	.	13 841	13 861	13 978	.
.	8 318	8 450	8 535	.	.	12 627	12 616	12 582	.
.	13 937	14 472	14 852	.	.	14 605	15 139	15 546	.
.	1 493	1 564	1 643	.	.	1 505	1 575	1 605	.
.	1 733	1 842	1 922	.	.	1 677	1 762	1 841	.
.	1 743	1 754	1 723	.	.	2 055	2 095	2 110	.
.	4 589	4 777	4 896	.	.	4 261	4 492	4 623	.
.	2 783	2 957	3 079	.	.	2 852	2 958	3 075	.
.	1 596	1 578	1 589	.	.	2 255	2 257	2 292	.
7 727	8 310	9 136	9 714	10 892	7 773	8 287	8 838	9 363	10 170
240	275	312	351	440	242	274	280	330	402
470	476	494	502	603	469	440	463	472	533
1 136	1 202	1 338	1 395	1 752	1 235	1 364	1 497	1 620	1 707
3 815	4 144	4 510	4 758	5 180	3 880	4 114	4 337	4 515	4 861
1 595	1 711	1 955	2 147	2 311	1 521	1 622	1 743	1 847	2 052
471	502	527	561	606	426	473	518	579	615

Quelle: Bevölkerungsstatistik der Stadt Regensburg - eigene Berechnungen

2.23 Bevölkerung nach besonderen Altersgruppen

Bevölkerungsgruppe	Alter in Jahren	31. Dezember 2012						31. Dezember 2013					
		männlich		weiblich		insgesamt		männlich		weiblich		insgesamt	
		Zahl	%	Zahl	%	Zahl	%	Zahl	%	Zahl	%	Zahl	%
Säuglinge	unter 1	623	0,8	628	0,8	1 251	0,8	650	0,9	639	0,8	1 289	0,8
Kleinkinder	unter 3	1 842	2,5	1 798	2,3	3 640	2,4	1 839	2,4	1 807	2,3	3 646	2,3
Kindergartenjahrgänge	3 - 5	1 702	2,3	1 733	2,2	3 435	2,2	1 727	2,3	1 732	2,2	3 459	2,2
noch nicht Schulpflichtige	unter 6	3 544	4,8	3 531	4,4	7 075	4,6	3 566	4,7	3 539	4,4	7 105	4,6
Schulpflichtige	6 - 14	5 057	6,8	4 662	5,9	9 719	6,3	5 044	6,7	4 662	5,8	9 706	6,3
Berufsschulpflichtige, Auszubildende	15 - 17	1 773	2,4	1 668	2,1	3 441	2,2	1 860	2,5	1 690	2,1	3 550	2,3
Kinder und Jugendliche (Minderjährige)	unter 18	10 374	14,0	9 861	12,4	20 235	13,2	10 470	13,9	9 891	12,4	20 361	13,1
Volljährige	18 u. ä.	63 831	86,0	69 746	87,6	133 577	86,8	64 645	86,1	70 145	87,6	134 790	86,9
Erwerbsfähige	15 - 64	55 188	74,4	56 059	70,4	111 247	72,3	55 950	74,5	56 444	70,5	112 394	72,4
Personen im Rentenalter	65 u. ä.	10 416	14,0	15 355	19,3	25 771	16,8	10 555	14,1	15 391	19,2	25 946	16,7
Gebärfähige Frauen	15 - 44	.	.	37 744	47,4	37 882	47,3	.	.

Bevölkerungsgruppe	Alter in Jahren	31. Dezember 2014						31. Dezember 2015					
		männlich		weiblich		insgesamt		männlich		weiblich		insgesamt	
		Zahl	%	Zahl	%	Zahl	%	Zahl	%	Zahl	%	Zahl	%
Säuglinge	unter 1	711	0,9	672	0,8	1 383	0,9	730	0,9	685	0,8	1 415	0,9
Kleinkinder	unter 3	1 966	2,6	1 902	2,4	3 868	2,5	2 067	2,7	1 982	2,4	4 049	2,5
Kindergartenjahrgänge	3 - 5	1 710	2,2	1 744	2,2	3 454	2,2	1 810	2,3	1 728	2,1	3 538	2,2
noch nicht Schulpflichtige	unter 6	3 676	4,8	3 646	4,5	7 322	4,7	3 877	5,0	3 710	4,5	7 587	4,7
Schulpflichtige	6 - 14	5 055	6,6	4 720	5,8	9 775	6,2	5 160	6,6	4 888	6,0	10 048	6,3
Berufsschulpflichtige, Auszubildende	15 - 17	1 929	2,5	1 683	2,1	3 612	2,3	2 071	2,7	1 681	2,0	3 752	2,3
Kinder und Jugendliche (Minderjährige)	unter 18	10 660	14,0	10 049	12,4	20 709	13,2	11 108	14,3	10 279	12,5	21 387	13,4
Volljährige	18 u. ä.	65 370	86,0	70 807	87,6	136 177	86,8	66 825	85,7	71 868	87,5	138 693	86,6
Erwerbsfähige	15 - 64	56 614	74,5	57 037	70,5	113 651	72,4	57 989	74,4	58 105	70,7	116 094	72,5
Personen im Rentenalter	65 u. ä.	10 685	14,1	15 453	19,1	26 138	16,7	10 907	14,0	15 444	18,8	26 351	16,5
Gebärfähige Frauen	15 - 44	.	.	38 137	47,2	38 780	47,2	.	.

Quelle: Bevölkerungsstatistik der Stadt Regensburg - eigene Berechnungen

2.24 Ausländer nach ihrer Staatsangehörigkeit

Staatsangehörigkeit	Zahl					Prozent				
	2011	2012	2013	2014	2015	2011	2012	2013	2014	2015
Ausländer insgesamt	15 500	16 597	17 974	19 077	21 062	100,0	100,0	100,0	100,0	100,0
Europäische Staaten	11 362	12 376	13 542	14 362	15 637	73,3	74,6	75,3	75,3	74,2
davon										
Staaten der Europäischen Union ¹⁾	6 242	7 256	8 386	9 085	10 179	40,3	43,7	46,7	47,6	48,3
davon Benelux-Staaten	108	114	205	169	143	0,7	0,7	1,1	0,9	0,7
Bulgarien	672	839	1 013	1 108	1 448	4,3	5,1	5,6	5,8	6,9
Dänemark	15	17	16	17	17	0,1	0,1	0,1	0,1	0,1
Estland, Lettland, Litauen	102	121	142	153	143	0,7	0,7	0,8	0,8	0,7
Finnland	29	39	46	53	39	0,2	0,2	0,3	0,3	0,2
Frankreich	326	360	384	348	350	2,1	2,2	2,1	1,8	1,7
Griechenland	139	160	177	198	241	0,9	1,0	1,0	1,0	1,1
Großbritannien	183	177	191	182	189	1,2	1,1	1,1	1,0	0,9
Irland	37	41	38	39	48	0,2	0,2	0,2	0,2	0,2
Italien	576	640	679	753	803	3,7	3,9	3,8	3,9	3,8
Kroatien	439	467	488	557	662	2,8	2,8	2,7	2,9	3,1
Malta	1	2	2	2	2	0,0	0,0	0,0	0,0	0,0
Österreich	663	675	684	688	731	4,3	4,1	3,8	3,6	3,5
Polen	696	791	885	916	977	4,5	4,8	4,9	4,8	4,6
Portugal	49	92	88	91	101	0,3	0,6	0,5	0,5	0,5
Rumänien	884	1 115	1 356	1 651	2 113	5,7	6,7	7,5	8,7	10,0
Schweden	29	31	32	32	31	0,2	0,2	0,2	0,2	0,1
Slowakische Republik	206	241	260	245	260	1,3	1,5	1,4	1,3	1,2
Slowenien	58	64	64	65	75	0,4	0,4	0,4	0,3	0,4
Spanien	275	335	394	424	447	1,8	2,0	2,2	2,2	2,1
Tschechische Republik	402	455	465	472	481	2,6	2,7	2,6	2,5	2,3
Ungarn	353	478	776	922	874	2,3	2,9	4,3	4,8	4,1
Zypern	-	2	1	-	4	-	0,0	0,0	-	0,0
Sonstige Europäische Staaten	5 120	5 120	5 156	5 277	5 458	33,0	30,8	28,7	27,7	25,9
darunter Albanien	78	80	76	123	182	0,5	0,5	0,4	0,6	0,9
Bosnien u. Herzegowina	373	377	374	385	404	2,4	2,3	2,1	2,0	1,9
Russland	561	620	669	679	703	3,6	3,7	3,7	3,6	3,3
Serbien und Montenegro	710	526	518	518	512	4,6	3,2	2,9	2,7	2,4
Schweiz	73	69	67	68	67	0,5	0,4	0,4	0,4	0,3
Türkei	1 735	1 674	1 658	1 630	1 595	11,2	10,1	9,2	8,5	7,6
Ukraine	567	565	525	540	556	3,7	3,4	2,9	2,8	2,6
Afrikanische Staaten	758	786	869	925	1 027	4,9	4,7	4,8	4,8	4,9
darunter Tunesien	90	88	101	109	128	0,6	0,5	0,6	0,6	0,6
Togo	102	105	102	106	104	0,7	0,6	0,6	0,6	0,5
Amerikanische Staaten	634	666	679	733	759	4,1	4,0	3,8	3,8	3,6
davon Brasilien	103	107	100	111	109	0,7	0,6	0,6	0,6	0,5
Kanada	25	28	32	37	41	0,2	0,2	0,2	0,2	0,2
USA	276	268	306	309	323	1,8	1,6	1,7	1,6	1,5
übriges Mittel- und Südamerika	230	263	241	276	286	1,5	1,6	1,3	1,4	1,4
Asiatische Staaten	2 656	2 689	2 805	2 975	3 541	17,1	16,2	15,6	15,6	16,8
darunter Afghanistan	70	90	89	122	239	0,5	0,5	0,5	0,6	1,1
China	235	228	257	290	311	1,5	1,4	1,4	1,5	1,5
Georgien	62	67	70	78	87	0,4	0,4	0,4	0,4	0,4
Indien	202	244	264	295	330	1,3	1,5	1,5	1,5	1,6
Irak	310	280	270	266	321	2,0	1,7	1,5	1,4	1,5
Iran	78	92	101	94	96	0,5	0,6	0,6	0,5	0,5
Japan	69	72	61	85	90	0,4	0,4	0,3	0,4	0,4
Kasachstan	246	244	235	223	217	1,6	1,5	1,3	1,2	1,0
Pakistan	67	81	77	67	87	0,4	0,5	0,4	0,4	0,4
Südkorea	78	79	88	96	101	0,5	0,5	0,5	0,5	0,5
Syrien	34	37	73	117	396	0,2	0,2	0,4	0,6	1,9
Thailand	153	150	145	143	145	1,0	0,9	0,8	0,7	0,7
Vietnam	628	608	619	627	636	4,1	3,7	3,4	3,3	3,0
Australien, Neuseeland u. Fidschi	36	35	34	37	34	0,2	0,2	0,2	0,2	0,2
Staatenlose	36	30	31	34	48	0,2	0,2	0,2	0,2	0,2
Ausländer mit ungeklärter Nationalität	18	15	14	11	16	0,1	0,1	0,1	0,1	0,1

¹⁾ nach dem Gebietsstand vom 31.12.2015

Quelle: Bevölkerungsstatistik der Stadt Regensburg

2.25 Haushalte und Haushaltsindikatoren

	2011	2012	2013	2014	2015
Haushalte insgesamt	86 072	87 125	88 048	.
nach der Haushaltsgröße					
davon Haushalte mit 1 Person	47 605	48 567	49 131	.
2 Personen	22 535	22 476	22 546	.
3 Personen	8 290	8 380	8 538	.
4 Personen	5 571	5 607	5 673	.
5 oder mehr Personen	2 071	2 095	2 160	.
nach der Kinderanzahl					
davon ohne Kinder	73 554	74 609	75 328	.
mit Kindern	12 518	12 516	12 720	.
davon mit 1 Kind	6 951	6 873	6 951	.
2 Kindern	4 337	4 393	4 480	.
3 Kindern	1 005	993	1 037	.
4 oder mehr Kindern	225	257	252	.
nach der Anzahl der Generationen					
davon mit 1 Generation	66 698	67 811	68 515	.
2 Generationen	18 569	18 568	18 761	.
3 oder mehr Generationen	805	746	772	.
nach der Staatsangehörigkeit					
davon nur mit deutscher Staatsangehörigkeit	74 906	74 885	75 235	.
mit gemischter Staatsangehörigkeit	3 899	3 978	4 042	.
nur mit ausländischer Staatsangehörigkeit	7 267	8 262	8 771	.
nach der Wohnsitzart					
davon nur mit Hauptwohnsitz	71 870	72 994	74 237	.
mit gemischtem Wohnsitz	3 121	3 098	3 063	.
nur mit Nebenwohnsitz	11 081	11 033	10 748	.

Quelle: Bevölkerungsstatistik der Stadt Regensburg

2.26 Haushalte nach Haushaltstypen

	2011	2012	2013	2014	2015
Haushalte insgesamt	86 072	87 125	88 048	.
davon Einpersonenhaushalte	47 605	48 567	49 131	.
Mehrpersonenhaushalte	38 467	38 558	38 917	.
Einpersonenhaushalte	47 605	48 567	49 131	.
davon unter 25 Jahre	9 324	9 252	9 114	.
25 bis unter 45 Jahre	19 509	19 977	20 144	.
45 bis unter 65 Jahre	10 479	10 912	11 257	.
65 Jahre und älter	8 293	8 426	8 616	.
Mehrpersonenhaushalte	38 467	38 558	38 917	.
davon (Ehe) Paare	31 019	31 439	31 757	.
davon ohne Kinder	21 800	21 865	21 959	.
mit Kindern	9 219	9 574	9 798	.
Alleinerziehende	3 299	2 942	2 922	.
sonstige Mehrpersonenhaushalte	4 149	4 177	4 238	.

Quelle: Bevölkerungsstatistik der Stadt Regensburg

2.27 Komponenten der Bevölkerungsbewegung

Merkmal	Anzahl					auf 1 000 Einwohner bzw. auf 1 000 deutsche oder 1 000 ausländische Einwohner				
	2011	2012	2013	2014	2015	2011	2012	2013	2014	2015
Eheschließungen ¹⁾	1 194	1 272	1 212	1 257	1 311	7,9	8,3	7,8	8,1	8,3
Geburten insgesamt	1 225	1 316	1 361	1 478	1 504	8,1	8,6	8,8	9,5	9,5
davon Deutsche	1 090	1 167	1 177	1 258	1 243	8,0	8,5	8,6	9,1	9,0
Ausländer	135	149	184	220	261	8,9	9,3	10,6	11,9	13,0
Sterbefälle insgesamt	1 386	1 298	1 352	1 380	1 447	9,2	8,5	8,8	8,8	9,1
davon Deutsche	1 338	1 265	1 314	1 346	1 391	9,9	9,2	9,6	9,8	10,0
Ausländer	48	33	38	34	56	3,2	2,1	2,2	1,8	2,8
Geburten- bzw. Sterbe- fallüberschuss insgesamt	- 161 +	18 +	9 +	98 +	57	- 1,1 +	0,1 +	0,1 +	0,6 +	0,4
davon Deutsche	- 248 -	98 -	137 -	88 -	148	- 1,8 -	0,7 -	1,0 -	0,6 -	1,1
Ausländer	+ 87 +	116 +	146 +	186 +	205	+ 5,8 +	7,2 +	8,4 +	10,0 +	10,2
Zuzüge insgesamt	13 911	13 616	13 882	15 290	16 863	92,2	89,0	89,9	98,0	106,4
davon Deutsche	10 208	9 617	9 401	10 125	10 511	75,2	70,2	68,5	73,6	75,9
Ausländer	3 703	3 999	4 481	5 165	6 352	245,1	249,2	259,2	278,8	316,5
Fortzüge insgesamt	11 423	11 911	12 552	13 654	13 727	75,7	77,9	81,3	87,5	86,6
davon Deutsche	8 727	9 201	9 679	9 799	9 505	64,3	67,2	70,5	71,3	68,7
Ausländer	2 696	2 710	2 873	3 855	4 222	178,4	168,9	166,2	208,1	210,4
Wanderungssaldo insges.	+ 2 488 +	1 705 +	1 330 +	1 636 +	3 136	+ 16,5 +	11,1 +	8,6 +	10,5 +	19,8
davon Deutsche	+ 1 481 +	416 -	278 +	326 +	1 006	+ 10,9 +	3,0 -	2,0 +	2,4 +	7,3
Ausländer	+ 1 007 +	1 289 +	1 608 +	1 310 +	2 130	+ 66,7 +	80,3 +	93,0 +	70,7 +	106,1
Bevölkerungssaldo insges.	+ 2 327 +	1 723 +	1 339 +	1 734 +	3 193	+ 15,4 +	11,3 +	8,7 +	11,1 +	20,1
davon Deutsche ²⁾	+ 1 543 +	626 -	38 +	632 +	1 209	+ 11,4 +	4,6 -	0,3 +	4,6 +	8,7
Ausländer ²⁾	+ 784 +	1 097 +	1 377 +	1 103 +	1 985	+ 51,9 +	68,4 +	79,7 +	59,5 +	98,9

¹⁾ alle Eheschließungen, bei denen mindestens ein Ehegatte in Regensburg gemeldet ist

²⁾ einschließlich der im Laufe des Jahres stattgefundenen Einbürgerungen

Quelle: Bevölkerungsstatistik der Stadt Regensburg - eigene Berechnungen

2.28 Eheschließungen ¹⁾

	Zahl					Prozent				
	2011	2012	2013	2014	2015	2011	2012	2013	2014	2015
Eheschließungen insgesamt	1 194	1 272	1 212	1 257	1 311	100,0	100,0	100,0	100,0	100,0
nach der Staatsangehörigkeit										
Mann										
Frau										
deutsch	948	960	885	918	931	79,4	75,5	73,0	73,0	71,0
nicht deutsch	82	106	115	95	115	6,9	8,3	9,5	7,6	8,8
deutsch	91	97	103	132	113	7,6	7,6	8,5	10,5	8,6
nicht deutsch	73	109	109	112	152	6,1	8,6	9,0	8,9	11,6
nach dem bisherigen Familienstand										
Mann										
Frau										
ledig	931	986	907	949	1 012	78,0	77,5	74,8	75,5	77,2
verwitwet	3	4	3	4	1	0,3	0,3	0,2	0,3	0,1
geschieden	81	82	107	82	88	6,8	6,4	8,8	6,5	6,7
verwitwet	5	7	4	2	5	0,4	0,6	0,3	0,2	0,4
geschieden	-	-	1	1	1	-	-	0,1	0,1	0,1
verwitwet	3	4	2	3	2	0,3	0,3	0,2	0,2	0,2
geschieden	98	122	118	133	135	8,2	9,6	9,7	10,6	10,3
verwitwet	3	1	1	-	3	0,3	0,1	0,1	-	0,2
geschieden	70	66	69	83	64	5,9	5,2	5,7	6,6	4,9
nach der Religionszugehörigkeit										
Mann										
Frau										
röm.-kath.	310	328	325	330	336	26,0	25,8	26,8	26,3	25,6
evangelisch ²⁾	52	62	54	62	68	4,4	4,9	4,5	4,9	5,2
sonstige Fälle ³⁾	134	107	121	123	119	11,2	8,4	10,0	9,8	9,1
evangelisch ²⁾	62	78	60	60	65	5,2	6,1	5,0	4,8	5,0
röm.-kath.	43	33	36	31	31	3,6	2,6	3,0	2,5	2,4
evangelisch ²⁾	48	50	34	40	48	4,0	3,9	2,8	3,2	3,7
sonstige Fälle ³⁾	196	194	168	185	159	16,4	15,3	13,9	14,7	12,1
röm.-kath.	54	65	58	54	63	4,5	5,1	4,8	4,3	4,8
evangelisch ²⁾	295	355	356	372	422	24,7	27,9	29,4	29,6	32,2
sonstige Fälle ³⁾										
nach Altersgruppen										
unter 20 Jahren										
Männer	6	6	5	7	8	0,5	0,5	0,4	0,6	0,6
Frauen	16	21	24	33	28	1,3	1,7	2,0	2,6	2,1
von 20 bis unter 25 Jahren										
Männer	61	79	71	83	90	5,1	6,2	5,9	6,6	6,9
Frauen	152	166	136	164	175	12,7	13,1	11,2	13,0	13,3
von 25 bis unter 30 Jahren										
Männer	325	330	329	331	349	27,2	25,9	27,1	26,3	26,6
Frauen	434	457	419	394	447	36,3	35,9	34,6	31,3	34,1
von 30 bis unter 40 Jahren										
Männer	513	542	536	530	566	43,0	42,6	44,2	42,2	43,2
Frauen	418	408	451	454	456	35,0	32,1	37,2	36,1	34,8
von 40 bis unter 50 Jahren										
Männer	195	202	150	180	161	16,3	15,9	12,4	14,3	12,3
Frauen	105	148	109	131	119	8,8	11,6	9,0	10,4	9,1
von 50 bis unter 60 Jahren										
Männer	60	67	90	95	99	5,0	5,3	7,4	7,6	7,6
Frauen	54	49	61	67	67	4,5	3,9	5,0	5,3	5,1
von 60 und mehr Jahren										
Männer	34	46	30	31	38	2,8	3,6	2,5	2,5	2,9
Frauen	15	23	11	13	19	1,3	1,8	0,9	1,0	1,4

¹⁾ alle Eheschließungen, bei denen mindestens ein Ehegatte in Regensburg gemeldet ist

²⁾ lutherische, reformierte und unierte Landeskirchen, die in der Evang. Kirche in Deutschland (EKD) vereinigt sind; ohne evang. Freikirchen

³⁾ einschließlich "ohne Bekenntnis" und "ohne Angabe"

Quelle: Bevölkerungsstatistik der Stadt Regensburg - eigene Berechnungen

2.29 Ehescheidungen

	Zahl					Prozent					
	2011	2012	2013	2014	2015	2011	2012	2013	2014	2015	
Ehescheidungen insgesamt	533	528	444	504	486	100,0	100,0	100,0	100,0	100,0	
nach der Ehedauer											
von unter 2 Jahren	9	16	20	29	20	1,7	3,0	4,5	5,8	4,1	
2 bis unter 5 Jahren	76	81	72	81	93	14,3	15,3	16,2	16,1	19,1	
5 bis unter 10 Jahren	145	151	118	125	118	27,2	28,6	26,6	24,8	24,3	
10 bis unter 15 Jahren	90	86	83	70	71	16,9	16,3	18,7	13,9	14,6	
15 bis unter 20 Jahren	77	64	51	73	54	14,4	12,1	11,5	14,5	11,1	
20 und mehr Jahren	106	102	86	116	124	19,9	19,3	19,4	23,0	25,5	
nicht bekannt	30	28	14	10	6	5,6	5,3	3,2	2,0	1,2	
nach der Anzahl der minderjährigen Kinder											
keine Kinder	323	308	261	298	296	60,6	58,3	58,8	59,1	60,9	
1 Kind	119	117	103	111	104	22,3	22,2	23,2	22,0	21,4	
2 Kinder	65	77	56	77	64	12,2	14,6	12,6	15,3	13,2	
3 Kinder	23	15	20	14	15	4,3	2,8	4,5	2,8	3,1	
4 Kinder	2	9	3	4	6	0,4	1,7	0,7	0,8	1,2	
5 und mehr Kinder	1	2	1	-	1	0,2	0,4	0,2	-	0,2	
nach dem Alter der Ehegatten											
Mann											
unter 30 Jahren	36	30	36	45	51	6,8	5,7	8,1	8,9	10,5	
von 30 bis unter 40 Jahren	152	162	128	140	124	28,5	30,7	28,8	27,8	25,5	
von 40 bis unter 50 Jahren	224	208	153	179	160	42,0	39,4	34,5	35,5	32,9	
von 50 und mehr Jahren	121	128	127	140	151	22,7	24,2	28,6	27,8	31,1	
Frau											
unter 30 Jahren	75	71	65	71	87	14,1	13,4	14,6	14,1	17,9	
von 30 bis unter 40 Jahren	173	168	139	165	145	32,5	31,8	31,3	32,7	29,8	
von 40 bis unter 50 Jahren	188	184	142	172	147	35,3	34,8	32,0	34,1	30,2	
von 50 und mehr Jahren	97	105	97	96	107	18,2	19,9	21,8	19,0	22,0	
nach der Religionszugehörigkeit											
Mann											
Frau											
röm.-kath.	röm.-kath.	125	63	53	65	89	23,5	11,9	11,9	12,9	18,3
	evangelisch ¹⁾	17	10	7	10	11	3,2	1,9	1,6	2,0	2,3
	sonstige Fälle ²⁾	49	73	58	80	59	9,2	13,8	13,1	15,9	12,1
evangelisch ¹⁾	röm.-kath.	17	9	17	11	6	3,2	1,7	3,8	2,2	1,2
	evangelisch ¹⁾	19	10	1	16	8	3,6	1,9	0,2	3,2	1,6
	sonstige Fälle ²⁾	21	11	23	24	16	3,9	2,1	5,2	4,8	3,3
sonstige Fälle ²⁾	röm.-kath.	84	109	76	99	93	15,8	20,6	17,1	19,6	19,1
	evangelisch ¹⁾	33	32	24	33	27	6,2	6,1	5,4	6,5	5,6
	sonstige Fälle ²⁾	168	211	185	166	177	31,5	40,0	41,7	32,9	36,4

¹⁾ lutherische, reformierte und unierte Landeskirchen, die in der Evang. Kirche in Deutschland (EKD) vereinigt sind; ohne evang. Freikirchen

²⁾ einschließlich "ohne Bekenntnis" und "ohne Angabe"

Quelle: Bevölkerungsstatistik der Stadt Regensburg - eigene Berechnungen

2.30 Lebendgeborene nach Staatsangehörigkeit und Familienstand der Eltern

	Zahl					Prozent				
	2011	2012	2013	2014	2015	2011	2012	2013	2014	2015
Lebendgeborene insgesamt	1 225	1 316	1 361	1 478	1 504	100,0	100,0	100,0	100,0	100,0
davon männlich	609	655	693	755	775	49,7	49,8	50,9	51,1	51,5
weiblich	616	661	668	723	729	50,3	50,2	49,1	48,9	48,5
davon von verheirateten Eltern	873	964	977	1 082	1 091	71,3	73,3	71,8	73,2	72,5
von nicht verheirateten Eltern	352	352	384	396	413	28,7	26,7	28,2	26,8	27,5
Lebendgeborene Deutsche	1 090	1 167	1 177	1 258	1 243	89,0	88,7	86,5	85,1	82,6
davon männlich	551	583	582	636	633	45,0	44,3	42,8	43,0	42,1
weiblich	539	584	595	622	610	44,0	44,4	43,7	42,1	40,6
davon von verheirateten Eltern	766	841	835	911	883	62,5	63,9	61,4	61,6	58,7
von nicht verheirateten Eltern	324	326	342	347	360	26,4	24,8	25,1	23,5	23,9
Lebendgeborene Ausländer	135	149	184	220	261	11,0	11,3	13,5	14,9	17,4
davon männlich	58	72	111	119	142	4,7	5,5	8,2	8,1	9,4
weiblich	77	77	73	101	119	6,3	5,9	5,4	6,8	7,9
davon von verheirateten Eltern	107	123	142	171	208	8,7	9,3	10,4	11,6	13,8
von nicht verheirateten Eltern	28	26	42	49	53	2,3	2,0	3,1	3,3	3,5

Quelle: Bevölkerungsstatistik der Stadt Regensburg

2.31 Lebendgeborene nach dem Alter und der Staatsangehörigkeit der Mutter sowie nach der Geburtenfolge

	Zahl					auf 1 000 Frauen von 15 bis unter 50 Jahren bzw. der jeweils angegebenen Altersgruppe				
	2011	2012	2013	2014	2015	2011	2012	2013	2014	2015
Lebendgeborene insgesamt	1 225	1 316	1 361	1 478	1 504	29,1	30,7	31,5	34,1	34,3
davon von einer Mutter										
im Alter von										
15 bis unter 20 Jahren	23	26	28	26	19	6,7	7,1	7,6	7,0	5,0
20 bis unter 25 Jahren	116	113	127	121	139	12,4	11,9	13,3	12,8	14,8
25 bis unter 30 Jahren	325	325	311	298	353	40,1	39,4	37,3	35,1	40,5
30 bis unter 35 Jahren	449	523	510	618	587	75,0	84,0	79,7	95,0	88,7
35 bis unter 40 Jahren	257	241	311	329	343	54,4	50,4	63,6	65,6	66,1
40 bis unter 45 Jahren	48	80	66	80	62	9,2	15,8	13,4	16,6	13,1
45 bis unter 50 Jahren	4	4	4	6	1	0,8	0,7	0,8	1,1	0,2
Kinder deutscher Mütter	958	1 025	1 022	1 125	1 108	26,1	27,7	27,7	30,7	30,2
davon von einer Mutter										
im Alter von										
15 bis unter 20 Jahren	20	23	22	15	15	6,5	7,0	6,7	4,6	4,5
20 bis unter 25 Jahren	77	88	82	83	85	9,0	10,3	9,6	9,9	10,4
25 bis unter 30 Jahren	248	242	228	215	244	35,2	33,9	31,8	29,6	33,0
30 bis unter 35 Jahren	353	409	389	487	456	72,7	80,7	74,7	92,0	84,8
35 bis unter 40 Jahren	219	183	240	254	257	57,4	48,0	62,4	64,9	64,0
40 bis unter 45 Jahren	34	72	54	68	50	7,6	16,7	13,1	17,3	13,2
45 bis unter 50 Jahren	4	4	3	3	1	0,8	0,8	0,6	0,6	0,2
Kinder ausländischer Mütter	267	291	339	353	396	48,7	50,0	54,2	53,1	55,8
davon von einer Mutter										
im Alter von										
15 bis unter 20 Jahren	3	3	6	11	4	8,3	7,9	14,7	26,1	9,0
20 bis unter 25 Jahren	39	25	45	38	54	45,5	27,2	44,0	33,4	44,3
25 bis unter 30 Jahren	77	83	83	83	109	73,1	75,4	71,5	68,1	83,1
30 bis unter 35 Jahren	96	114	121	131	131	85,0	98,2	101,2	108,1	105,6
35 bis unter 40 Jahren	38	58	71	75	86	42,1	59,9	68,2	68,1	73,3
40 bis unter 45 Jahren	14	8	12	12	12	19,7	10,4	14,5	13,4	12,5
45 bis unter 50 Jahren	-	-	1	3	-	-	-	1,7	4,5	-
Lebendgeborene nach der Geburtenfolge										
als 1. Kind geboren	649	715	733	786	832	15,4	16,7	17,0	18,1	19,0
2. Kind geboren	406	422	439	495	501	9,6	9,9	10,2	11,4	11,4
3. Kind geboren	131	128	128	143	121	3,1	3,0	3,0	3,3	2,8
4. Kind geboren	28	35	44	40	33	0,7	0,8	1,0	0,9	0,8
5. u. weiteres Kind geboren	11	12	14	14	17	0,3	0,3	0,3	0,3	0,4

Quelle: Bevölkerungsstatistik der Stadt Regensburg

2.32 Gestorbene nach Geschlecht, Familienstand, Religion und Staatsangehörigkeit

	Zahl					Prozent				
	2011	2012	2013	2014	2015	2011	2012	2013	2014	2015
Gestorbene insgesamt	1 386	1 298	1 352	1 380	1 447	100,0	100,0	100,0	100,0	100,0
davon männlich	644	581	608	647	657	46,5	44,8	45,0	46,9	45,4
weiblich	742	717	744	733	790	53,5	55,2	55,0	53,1	54,6
davon ledig	161	172	164	186	200	11,6	13,3	12,1	13,5	13,8
verheiratet	544	469	478	527	495	39,2	36,1	35,4	38,2	34,2
verwitwet	543	521	561	533	618	39,2	40,1	41,5	38,6	42,7
geschieden	138	136	149	134	134	10,0	10,5	11,0	9,7	9,3
davon röm.-kath.	1 041	958	1 014	1 002	1 043	75,1	73,8	75,0	72,6	72,1
evangelisch ¹⁾	208	224	208	227	234	15,0	17,3	15,4	16,4	16,2
sonstige/ohne Konfession	137	116	130	151	170	9,9	8,9	9,6	10,9	11,7
Gestorbene Deutsche	1 338	1 265	1 314	1 346	1 391	96,5	97,5	97,2	97,5	96,1
davon männlich	617	558	580	631	620	44,5	43,0	42,9	45,7	42,8
weiblich	721	707	734	715	771	52,0	54,5	54,3	51,8	53,3
davon ledig	156	167	157	176	192	11,3	12,9	11,6	12,8	13,3
verheiratet	515	451	459	511	472	37,2	34,7	33,9	37,0	32,6
verwitwet	539	517	555	529	605	38,9	39,8	41,1	38,3	41,8
geschieden	128	130	143	130	122	9,2	10,0	10,6	9,4	8,4
davon röm.-kath.	1 030	950	998	996	1 030	74,3	73,2	73,8	72,2	71,2
evangelisch ¹⁾	204	223	205	227	231	14,7	17,2	15,2	16,4	16,0
sonstige/ohne Konfession	104	92	111	123	130	7,5	7,1	8,2	8,9	9,0
Gestorbene Ausländer	48	33	38	34	56	3,5	2,5	2,8	2,5	3,9
davon männlich	27	23	28	16	37	1,9	1,8	2,1	1,2	2,6
weiblich	21	10	10	18	19	1,5	0,8	0,7	1,3	1,3
davon ledig	5	5	7	10	8	0,4	0,4	0,5	0,7	0,6
verheiratet	29	18	19	16	23	2,1	1,4	1,4	1,2	1,6
verwitwet	4	4	6	4	13	0,3	0,3	0,4	0,3	0,9
geschieden	10	6	6	4	12	0,7	0,5	0,4	0,3	0,8
davon röm.-kath.	11	8	16	6	13	0,8	0,6	1,2	0,4	0,9
evangelisch ¹⁾	4	1	3	-	3	0,3	0,1	0,2	-	0,2
sonstige/ohne Konfession	33	24	19	28	40	2,4	1,8	1,4	2,0	2,8

¹⁾ lutherische, reformierte und unierte Landeskirchen, die in der Evang. Kirche in Deutschland (EKD) vereinigt sind; ohne evang. Freikirchen

Quelle: Bevölkerungsstatistik der Stadt Regensburg - eigene Berechnungen

2.33 Gestorbene nach dem Lebensalter und der Staatsangehörigkeit

	Zahl					auf 1 000 Einwohner der jeweils angegebenen Altersgruppe				
	2011	2012	2013	2014	2015	2011	2012	2013	2014	2015
Gestorbene insgesamt	1 386	1 298	1 352	1 380	1 447	9,2	8,5	8,8	8,8	9,1
davon im Alter von										
unter 1 Jahr	4	2	3	6	3	3,3	1,7	2,4	4,5	2,1
1 bis unter 5 Jahren	-	-	-	1	2	-	-	-	0,2	0,4
5 bis unter 15 Jahren	1	-	1	4	3	0,1	-	0,1	0,4	0,3
15 bis unter 25 Jahren	3	8	3	5	6	0,1	0,3	0,1	0,2	0,2
25 bis unter 35 Jahren	13	16	14	14	15	0,5	0,5	0,5	0,5	0,5
35 bis unter 45 Jahren	26	21	23	16	21	1,2	1,0	1,1	0,8	1,0
45 bis unter 60 Jahren	114	108	117	106	116	4,0	3,7	3,9	3,5	3,7
60 bis unter 65 Jahren	75	65	62	71	72	10,6	9,0	8,4	9,6	9,6
65 bis unter 70 Jahren	77	83	90	81	82	12,2	13,5	14,6	13,1	12,8
70 und mehr Jahren	1 073	995	1 039	1 076	1 127	55,6	50,9	52,7	54,2	56,8
Gestorbene Deutsche	1 338	1 265	1 314	1 346	1 391	9,9	9,2	9,6	9,8	10,0
davon im Alter von										
unter 1 Jahr	4	2	3	5	1	3,5	1,8	2,6	4,1	0,8
1 bis unter 5 Jahren	-	-	-	1	1	-	-	-	0,2	0,2
5 bis unter 15 Jahren	1	-	1	3	2	0,1	-	0,1	0,3	0,2
15 bis unter 25 Jahren	1	6	3	4	6	0,0	0,3	0,1	0,2	0,3
25 bis unter 35 Jahren	13	16	11	12	13	0,5	0,6	0,4	0,5	0,5
35 bis unter 45 Jahren	21	20	21	15	19	1,2	1,2	1,2	0,9	1,2
45 bis unter 60 Jahren	105	101	110	102	106	4,1	3,8	4,1	3,7	3,9
60 bis unter 65 Jahren	68	62	59	66	67	10,5	9,4	8,8	9,7	9,7
65 bis unter 70 Jahren	72	82	85	79	72	12,1	14,3	14,9	13,8	12,2
70 und mehr Jahren	1 053	976	1 021	1 059	1 104	56,0	51,2	53,3	55,1	57,6
Gestorbene Ausländer	48	33	38	34	56	3,2	2,1	2,2	1,8	2,8
davon im Alter von										
unter 1 Jahr	-	-	-	1	2	-	-	-	8,8	13,9
1 bis unter 5 Jahren	-	-	-	-	1	-	-	-	-	2,0
5 bis unter 15 Jahren	-	-	-	1	1	-	-	-	0,9	0,9
15 bis unter 25 Jahren	2	2	-	1	-	0,9	0,8	-	0,3	-
25 bis unter 35 Jahren	-	-	3	2	2	-	-	0,6	0,4	0,4
35 bis unter 45 Jahren	5	1	2	1	2	1,5	0,3	0,5	0,2	0,5
45 bis unter 60 Jahren	9	7	7	4	10	3,7	2,7	2,4	1,2	2,8
60 bis unter 65 Jahren	7	3	3	5	5	11,7	5,0	4,9	8,0	7,9
65 bis unter 70 Jahren	5	1	5	2	10	13,2	2,4	11,1	4,2	19,5
70 und mehr Jahren	20	19	18	17	23	41,9	37,0	32,2	27,6	34,5

Quelle: Bevölkerungsstatistik der Stadt Regensburg - eigene Berechnungen

2.34 Selbsttötungen nach Alter und Geschlecht

i n s g e s a m t	Zahl					auf 1 000 Einwohner der jeweils angegebenen Altersgruppe				
	2011	2012	2013	2014	2015	2011	2012	2013	2014	2015
Selbsttötungen insgesamt	32	24	24	28	24	0,21	0,16	0,16	0,18	0,15
davon im Alter von										
unter 30 Jahren	6	5	1	7	3	0,11	0,09	0,02	0,12	0,05
30 bis unter 45 Jahren	5	4	6	5	5	0,15	0,12	0,18	0,15	0,14
45 bis unter 60 Jahren	5	9	8	8	8	0,18	0,31	0,27	0,26	0,26
60 und mehr Jahren	16	6	9	8	8	0,49	0,18	0,27	0,24	0,24

M ä n n e r	Zahl					auf 1 000 Männer der jeweils angegebenen Altersgruppe				
	2011	2012	2013	2014	2015	2011	2012	2013	2014	2015
Selbsttötungen insgesamt	18	16	17	18	19	0,25	0,22	0,23	0,24	0,25
davon im Alter von										
unter 30 Jahren	4	2	1	5	1	0,15	0,07	0,04	0,18	0,03
30 bis unter 45 Jahren	3	2	6	4	5	0,17	0,11	0,34	0,22	0,28
45 bis unter 60 Jahren	3	7	6	5	8	0,21	0,48	0,40	0,32	0,50
60 und mehr Jahren	8	5	4	4	5	0,59	0,36	0,29	0,28	0,35

F r a u e n	Zahl					auf 1 000 Frauen der jeweils angegebenen Altersgruppe				
	2011	2012	2013	2014	2015	2011	2012	2013	2014	2015
Selbsttötungen insgesamt	14	8	7	10	5	0,18	0,10	0,09	0,12	0,06
davon im Alter von										
unter 30 Jahren	2	3	-	2	2	0,07	0,10	-	0,07	0,07
30 bis unter 45 Jahren	2	2	-	1	-	0,13	0,12	-	0,06	-
45 bis unter 60 Jahren	2	2	2	3	-	0,14	0,14	0,14	0,20	-
60 und mehr Jahren	8	1	5	4	3	0,42	0,05	0,26	0,21	0,15

Quelle: Polizeiliche Kriminalstatistik - eigene Berechnungen

2.35 Herkunfts- und Zielgebiete der Regensburger Wanderungsbewegung

	2011			2012		
	Deutsche	Ausländer	insgesamt	Deutsche	Ausländer	insgesamt
Zuzüge insgesamt	10 208	3 703	13 911	9 617	3 999	13 616
davon aus						
dem Landkreis Regensburg	2 081	188	2 269	1 960	240	2 200
dem übrigen Ostbayern ¹⁾	3 515	217	3 732	3 219	300	3 519
dem übrigen Bayern	2 623	296	2 919	2 488	332	2 820
dem übrigen Deutschland	1 674	388	2 062	1 572	343	1 915
dem Ausland/Unbekannt	315	2 614	2 929	378	2 784	3 162
Fortzüge insgesamt	8 727	2 696	11 423	9 201	2 710	11 911
davon in						
den Landkreis Regensburg	2 236	316	2 552	2 424	407	2 831
das übrige Ostbayern ¹⁾	2 366	164	2 530	2 507	207	2 714
das übrige Bayern	2 116	286	2 402	2 308	279	2 587
das übrige Deutschland	1 676	310	1 986	1 632	343	1 975
das Ausland/Unbekannt	333	1 620	1 953	330	1 474	1 804
Wanderungssaldo insgesamt	+ 1 481	+ 1 007	+ 2 488	+ 416	+ 1 289	+ 1 705
davon gegenüber						
dem Landkreis Regensburg	- 155	- 128	- 283	- 464	- 167	- 631
dem übrigen Ostbayern ¹⁾	+ 1 149	+ 53	+ 1 202	+ 712	+ 93	+ 805
dem übrigen Bayern	+ 507	+ 10	+ 517	+ 180	+ 53	+ 233
dem übrigen Deutschland	- 2	+ 78	+ 76	- 60	-	- 60
dem Ausland/Unbekannt	- 18	+ 994	+ 976	+ 48	+ 1 310	+ 1 358

¹⁾ Ostbayern = Regierungsbezirke Oberpfalz und Niederbayern

2013			2014			2015		
Deutsche	Ausländer	insgesamt	Deutsche	Ausländer	insgesamt	Deutsche	Ausländer	insgesamt
9 401	4 481	13 882	10 125	5 165	15 290	10 511	6 352	16 863
2 033	393	2 426	2 054	466	2 520	2 098	643	2 741
2 995	316	3 311	3 117	354	3 471	3 460	410	3 870
2 548	367	2 915	2 725	422	3 147	2 854	412	3 266
1 459	401	1 860	1 671	429	2 100	1 621	552	2 173
366	3 004	3 370	558	3 494	4 052	478	4 335	4 813
9 679	2 873	12 552	9 799	3 855	13 654	9 505	4 222	13 727
2 430	430	2 860	2 355	425	2 780	2 379	566	2 945
2 560	196	2 756	2 775	274	3 049	2 606	344	2 950
2 368	282	2 650	2 531	319	2 850	2 557	341	2 898
1 981	342	2 323	1 808	384	2 192	1 640	584	2 224
340	1 623	1 963	330	2 453	2 783	323	2 387	2 710
- 278 +	1 608 +	1 330	+ 326 +	1 310 +	1 636 +	+ 1 006 +	2 130 +	3 136
- 397 -	37 -	434	- 301 +	41 -	260	- 281 +	77 -	204
+ 435 +	120 +	555	+ 342 +	80 +	422	+ 854 +	66 +	920
+ 180 +	85 +	265	+ 194 +	103 +	297	+ 297 +	71 +	368
- 522 +	59 -	463	- 137 +	45 -	92	- 19 -	32 -	51
+ 26 +	1 381 +	1 407	+ 228 +	1 041 +	1 269	+ 155 +	1 948 +	2 103

Quelle: Bevölkerungsstatistik der Stadt Regensburg - eigene Berechnungen

2.36 Zu- und Fortzüge nach Geschlecht, Familienstand, Alter und Staatsangehörigkeit

	2011			2012		
	Deutsche	Ausländer	insgesamt	Deutsche	Ausländer	insgesamt
Zuzüge insgesamt	10 208	3 703	13 911	9 617	3 999	13 616
davon männlich	5 050	2 136	7 186	4 611	2 182	6 793
weiblich	5 158	1 567	6 725	5 006	1 817	6 823
davon ledig	8 253	2 386	10 639	7 821	2 681	10 502
verheiratet	1 297	1 087	2 384	1 214	1 087	2 301
verwitwet	163	26	189	149	37	186
geschieden	495	204	699	433	194	627
davon im Alter von						
unter 6 Jahren	360	113	473	335	162	497
6 bis unter 15 Jahren	332	113	445	315	117	432
15 bis unter 25 Jahren	4 813	1 251	6 064	4 462	1 426	5 888
25 bis unter 45 Jahren	3 613	1 845	5 458	3 427	1 902	5 329
45 bis unter 65 Jahren	821	353	1 174	825	360	1 185
65 und mehr Jahren	269	28	297	253	32	285
Fortzüge insgesamt	8 727	2 696	11 423	9 201	2 710	11 911
davon männlich	4 346	1 563	5 909	4 570	1 506	6 076
weiblich	4 381	1 133	5 514	4 631	1 204	5 835
davon ledig	6 288	1 673	7 961	6 674	1 681	8 355
verheiratet	1 741	875	2 616	1 748	855	2 603
verwitwet	196	17	213	191	21	212
geschieden	502	131	633	588	153	741
davon im Alter von						
unter 6 Jahren	520	77	597	591	70	661
6 bis unter 15 Jahren	310	86	396	324	74	398
15 bis unter 25 Jahren	2 136	822	2 958	2 234	838	3 072
25 bis unter 45 Jahren	4 586	1 399	5 985	4 840	1 405	6 245
45 bis unter 65 Jahren	832	277	1 109	865	278	1 143
65 und mehr Jahren	343	35	378	347	45	392
Wanderungssaldo insgesamt	+ 1 481	+ 1 007	+ 2 488	+ 416	+ 1 289	+ 1 705
davon männlich	+ 704	+ 573	+ 1 277	+ 41	+ 676	+ 717
weiblich	+ 777	+ 434	+ 1 211	+ 375	+ 613	+ 988
davon ledig	+ 1 965	+ 713	+ 2 678	+ 1 147	+ 1 000	+ 2 147
verheiratet	- 444	+ 212	- 232	- 534	+ 232	- 302
verwitwet	- 33	+ 9	- 24	- 42	+ 16	- 26
geschieden	- 7	+ 73	+ 66	- 155	+ 41	- 114
davon im Alter von						
unter 6 Jahren	- 160	+ 36	- 124	- 256	+ 92	- 164
6 bis unter 15 Jahren	+ 22	+ 27	+ 49	- 9	+ 43	+ 34
15 bis unter 25 Jahren	+ 2 677	+ 429	+ 3 106	+ 2 228	+ 588	+ 2 816
25 bis unter 45 Jahren	- 973	+ 446	- 527	- 1 413	+ 497	- 916
45 bis unter 65 Jahren	- 11	+ 76	+ 65	- 40	+ 82	+ 42
65 und mehr Jahren	- 74	- 7	- 81	- 94	- 13	- 107

2013			2014			2015		
Deutsche	Ausländer	insgesamt	Deutsche	Ausländer	insgesamt	Deutsche	Ausländer	insgesamt
9 401	4 481	13 882	10 125	5 165	15 290	10 511	6 352	16 863
4 642	2 543	7 185	4 951	2 936	7 887	5 135	3 734	8 869
4 759	1 938	6 697	5 174	2 229	7 403	5 376	2 618	7 994
7 604	2 918	10 522	8 215	3 329	11 544	8 612	4 240	12 852
1 194	1 299	2 493	1 242	1 563	2 805	1 273	1 788	3 061
137	38	175	167	42	209	160	50	210
466	226	692	501	231	732	466	274	740
283	155	438	311	197	508	335	259	594
301	179	480	289	209	498	382	291	673
4 377	1 478	5 855	4 650	1 623	6 273	4 726	2 150	6 876
3 357	2 108	5 465	3 661	2 469	6 130	3 874	2 847	6 721
821	510	1 331	882	605	1 487	877	744	1 621
262	51	313	332	62	394	317	61	378
9 679	2 873	12 552	9 799	3 855	13 654	9 505	4 222	13 727
4 749	1 610	6 359	4 786	2 286	7 072	4 587	2 493	7 080
4 930	1 263	6 193	5 013	1 569	6 582	4 918	1 729	6 647
7 135	1 825	8 960	7 297	2 450	9 747	7 140	2 674	9 814
1 790	861	2 651	1 823	1 177	3 000	1 729	1 317	3 046
219	31	250	167	32	199	179	25	204
535	156	691	512	196	708	457	206	663
572	87	659	541	110	651	574	118	692
331	80	411	313	110	423	289	105	394
2 459	831	3 290	2 618	1 012	3 630	2 492	1 247	3 739
5 077	1 517	6 594	5 056	2 031	7 087	4 942	2 102	7 044
869	305	1 174	923	530	1 453	848	578	1 426
371	53	424	348	62	410	360	72	432
- 278	+ 1 608	+ 1 330	+ 326	+ 1 310	+ 1 636	+ 1 006	+ 2 130	+ 3 136
- 107	+ 933	+ 826	+ 165	+ 650	+ 815	+ 548	+ 1 241	+ 1 789
- 171	+ 675	+ 504	+ 161	+ 660	+ 821	+ 458	+ 889	+ 1 347
+ 469	+ 1 093	+ 1 562	+ 918	+ 879	+ 1 797	+ 1 472	+ 1 566	+ 3 038
- 596	+ 438	- 158	- 581	+ 386	- 195	- 456	+ 471	+ 15
- 82	+ 7	- 75	-	+ 10	+ 10	- 19	+ 25	+ 6
- 69	+ 70	+ 1	- 11	+ 35	+ 24	+ 9	+ 68	+ 77
- 289	+ 68	- 221	- 230	+ 87	- 143	- 239	+ 141	- 98
- 30	+ 99	+ 69	- 24	+ 99	+ 75	+ 93	+ 186	+ 279
+ 1 918	+ 647	+ 2 565	+ 2 032	+ 611	+ 2 643	+ 2 234	+ 903	+ 3 137
- 1 720	+ 591	- 1 129	- 1 395	+ 438	- 957	- 1 068	+ 745	- 323
- 48	+ 205	+ 157	- 41	+ 75	+ 34	+ 29	+ 166	+ 195
- 109	- 2	- 111	- 16	-	- 16	- 43	- 11	- 54

Quelle: Bevölkerungsstatistik der Stadt Regensburg

2.37 Umzüge innerhalb des Stadtgebietes

	2011			2012		
	Deutsche	Ausländer	insgesamt	Deutsche	Ausländer	insgesamt
umgezogene Personen	8 537	1 655	10 192	8 679	2 019	10 698
auf 100 Einwohner ¹⁾	6,3	11,0	6,8	6,3	12,6	7,0
davon männlich	4 119	869	4 988	4 180	1 089	5 269
weiblich	4 418	786	5 204	4 499	930	5 429
davon ledig	5 780	858	6 638	6 017	1 084	7 101
verheiratet	1 842	623	2 465	1 763	762	2 525
verwitwet	300	18	318	287	21	308
geschieden	615	156	771	612	152	764
davon im Alter von						
unter 6 Jahren	584	55	639	676	85	761
6 bis unter 15 Jahren	402	73	475	399	88	487
15 bis unter 25 Jahren	2 140	342	2 482	2 214	399	2 613
25 bis unter 45 Jahren	3 704	929	4 633	3 813	1 202	5 015
45 bis unter 65 Jahren	1 105	220	1 325	1 032	217	1 249
65 und mehr Jahren	602	36	638	545	28	573

¹⁾ Gesamtbevölkerung (siehe Seite 54)

2013			2014			2015		
Deutsche	Ausländer	insgesamt	Deutsche	Ausländer	insgesamt	Deutsche	Ausländer	insgesamt
8 401	2 041	10 442	8 438	2 266	10 704	8 653	2 685	11 338
6,1	11,8	6,8	6,1	12,2	6,9	6,3	13,4	7,2
4 098	1 131	5 229	4 061	1 243	5 304	4 226	1 515	5 741
4 303	910	5 213	4 377	1 023	5 400	4 427	1 170	5 597
5 969	1 146	7 115	5 882	1 336	7 218	6 061	1 543	7 604
1 608	729	2 337	1 659	782	2 441	1 738	962	2 700
296	13	309	330	15	345	301	17	318
528	153	681	567	133	700	553	163	716
554	84	638	517	84	601	587	117	704
379	75	454	381	89	470	411	136	547
2 230	419	2 649	2 090	514	2 604	2 168	575	2 743
3 709	1 219	4 928	3 781	1 302	5 083	3 813	1 493	5 306
998	216	1 214	1 034	249	1 283	1 091	318	1 409
531	28	559	635	28	663	583	46	629

Quelle: Bevölkerungsstatistik der Stadt Regensburg - eigene Berechnungen

2.38 Geburten, Sterbefälle und natürlicher Saldo nach Monaten

Monat	Geburten									
	2011		2012		2013		2014		2015	
	insg.	dar. Ausl.	insg.	dar. Ausl.	insg.	dar. Ausl.	insg.	dar. Ausl.	insg.	dar. Ausl.
Januar	94	9	123	9	102	17	139	30	155	22
Februar	89	12	102	10	111	13	95	14	121	27
März	95	11	115	13	107	16	116	18	125	22
April	85	6	92	10	106	11	107	12	119	27
Mai	90	15	108	14	113	12	112	22	95	19
Juni	108	15	113	18	121	16	112	11	108	18
Juli	111	15	96	9	117	13	172	21	143	31
August	125	13	123	17	143	20	117	25	132	23
September	150	13	141	15	117	21	139	14	141	21
Oktober	70	7	109	11	138	20	136	20	127	23
November	100	9	113	15	114	15	111	15	123	19
Dezember	108	10	81	8	72	10	122	18	115	9
insgesamt	1 225	135	1 316	149	1 361	184	1 478	220	1 504	261

Monat	Sterbefälle									
	2011		2012		2013		2014		2015	
	insg.	dar. Ausl.	insg.	dar. Ausl.	insg.	dar. Ausl.	insg.	dar. Ausl.	insg.	dar. Ausl.
Januar	119	2	109	4	141	7	160	3	150	8
Februar	103	5	100	4	131	3	95	5	144	2
März	118	5	151	6	126	2	116	2	130	2
April	97	3	119	2	114	3	119	3	116	5
Mai	117	1	119	3	112	4	125	5	105	5
Juni	105	1	113	2	115	2	89	2	142	5
Juli	120	4	81	1	84	2	125	-	117	5
August	114	4	81	-	124	1	84	1	112	4
September	131	11	111	1	86	3	126	3	112	6
Oktober	87	1	111	1	129	4	87	1	87	2
November	130	8	129	6	103	2	152	4	125	7
Dezember	145	3	74	3	87	5	102	5	107	5
insgesamt	1 386	48	1 298	33	1 352	38	1 380	34	1 447	56

Monat	natürlicher Saldo									
	2011		2012		2013		2014		2015	
	insg.	dar. Ausl.	insg.	dar. Ausl.	insg.	dar. Ausl.	insg.	dar. Ausl.	insg.	dar. Ausl.
Januar	- 25	+ 7	+ 14	+ 5	- 39	+ 10	- 21	+ 27	+ 5	+ 14
Februar	- 14	+ 7	+ 2	+ 6	- 20	+ 10	-	+ 9	- 23	+ 25
März	- 23	+ 6	- 36	+ 7	- 19	+ 14	-	+ 16	- 5	+ 20
April	- 12	+ 3	- 27	+ 8	- 8	+ 8	- 12	+ 9	+ 3	+ 22
Mai	- 27	+ 14	- 11	+ 11	- 1	+ 8	- 13	+ 17	- 10	+ 14
Juni	+ 3	+ 14	-	+ 16	+ 6	+ 14	+ 23	+ 9	- 34	+ 13
Juli	- 9	+ 11	+ 15	+ 8	+ 33	+ 11	+ 47	+ 21	+ 26	+ 26
August	+ 11	+ 9	+ 42	+ 17	+ 19	+ 19	+ 33	+ 24	+ 20	+ 19
September	+ 19	+ 2	+ 30	+ 14	+ 31	+ 18	+ 13	+ 11	+ 29	+ 15
Oktober	- 17	+ 6	- 2	+ 10	+ 9	+ 16	+ 49	+ 19	+ 40	+ 21
November	- 30	+ 1	- 16	+ 9	+ 11	+ 13	- 41	+ 11	- 2	+ 12
Dezember	- 37	+ 7	+ 7	+ 5	- 15	+ 5	+ 20	+ 13	+ 8	+ 4
insgesamt	- 161	+ 87	+ 18	+ 116	+ 9	+ 146	+ 98	+ 186	+ 57	+ 205

Quelle: Bevölkerungsstatistik der Stadt Regensburg

2.39 Zuzüge, Fortzüge und Wanderungssaldo nach Monaten

Monat	Zuzüge									
	2011		2012		2013		2014		2015	
	insg.	dar. Ausl.	insg.	dar. Ausl.	insg.	dar. Ausl.	insg.	dar. Ausl.	insg.	dar. Ausl.
Januar	907	227	962	237	1 082	259	1 155	366	1 173	463
Februar	728	156	765	183	788	248	926	293	1 097	459
März	1 118	351	1 154	346	996	347	1 215	474	1 323	539
April	1 013	280	1 025	325	1 193	405	1 199	388	1 418	503
Mai	1 177	290	966	227	956	328	1 001	347	961	382
Juni	931	281	869	299	873	333	897	351	1 063	417
Juli	992	320	999	352	944	350	1 179	497	1 203	528
August	1 164	318	1 191	399	1 066	318	1 184	347	1 221	491
September	2 322	682	1 428	452	1 590	534	2 619	857	2 131	908
Oktober	1 533	373	2 427	720	2 347	637	1 894	552	2 735	830
November	1 220	242	1 092	244	1 162	395	1 143	395	1 534	483
Dezember	806	183	738	215	885	327	878	298	1 004	349
insgesamt	13 911	3 703	13 616	3 999	13 882	4 481	15 290	5 165	16 863	6 352

Monat	Fortzüge									
	2011		2012		2013		2014		2015	
	insg.	dar. Ausl.	insg.	dar. Ausl.	insg.	dar. Ausl.	insg.	dar. Ausl.	insg.	dar. Ausl.
Januar	779	185	819	192	1 006	196	1 093	287	934	272
Februar	762	168	825	211	857	203	1 087	283	1 087	346
März	966	243	1 018	244	931	239	1 054	285	1 096	347
April	699	116	834	174	938	206	994	260	1 093	280
Mai	898	182	827	139	868	181	848	235	842	242
Juni	687	171	824	177	728	199	763	176	859	237
Juli	877	196	1 115	320	998	278	1 179	313	1 504	684
August	1 495	461	1 455	324	1 429	353	1 349	361	1 483	415
September	1 709	389	1 266	274	1 302	303	1 701	384	1 534	413
Oktober	727	153	1 245	262	1 294	233	1 238	211	1 231	325
November	950	198	888	174	997	284	1 020	294	976	273
Dezember	874	234	795	219	1 204	198	1 328	766	1 088	388
insgesamt	11 423	2 696	11 911	2 710	12 552	2 873	13 654	3 855	13 727	4 222

Monat	Wanderungssaldo									
	2011		2012		2013		2014		2015	
	insg.	dar. Ausl.	insg.	dar. Ausl.	insg.	dar. Ausl.	insg.	dar. Ausl.	insg.	dar. Ausl.
Januar	+ 128	+ 42	+ 143	+ 45	+ 76	+ 63	+ 62	+ 79	+ 239	+ 191
Februar	- 34	- 12	- 60	- 28	- 69	+ 45	- 161	+ 10	+ 10	+ 113
März	+ 152	+ 108	+ 136	+ 102	+ 65	+ 108	+ 161	+ 189	+ 227	+ 192
April	+ 314	+ 164	+ 191	+ 151	+ 255	+ 199	+ 205	+ 128	+ 325	+ 223
Mai	+ 279	+ 108	+ 139	+ 88	+ 88	+ 147	+ 153	+ 112	+ 119	+ 140
Juni	+ 244	+ 110	+ 45	+ 122	+ 145	+ 134	+ 134	+ 175	+ 204	+ 180
Juli	+ 115	+ 124	- 116	+ 32	- 54	+ 72	-	+ 184	- 301	- 156
August	- 331	- 143	- 264	+ 75	- 363	- 35	- 165	- 14	- 262	+ 76
September	+ 613	+ 293	+ 162	+ 178	+ 288	+ 231	+ 918	+ 473	+ 597	+ 495
Oktober	+ 806	+ 220	+ 1 182	+ 458	+ 1 053	+ 404	+ 656	+ 341	+ 1 504	+ 505
November	+ 270	+ 44	+ 204	+ 70	+ 165	+ 111	+ 123	+ 101	+ 558	+ 210
Dezember	- 68	- 51	- 57	- 4	- 319	+ 129	- 450	- 468	- 84	- 39
insgesamt	+ 2 488	+ 1 007	+ 1 705	+ 1 289	+ 1 330	+ 1 608	+ 1 636	+ 1 310	+ 3 136	+ 2 130

Quelle: Bevölkerungsstatistik der Stadt Regensburg

2.40 Bevölkerungssaldo, Eheschließungen und Ehescheidungen nach Monaten

M o n a t	Bevölkerungssaldo ¹⁾									
	2011		2012		2013		2014		2015	
	insg.	dar. Ausl.	insg.	dar. Ausl.	insg.	dar. Ausl.	insg.	dar. Ausl.	insg.	dar. Ausl.
Januar	+ 103	+ 19	+ 157	+ 25	+ 37	+ 53	+ 41	+ 73	+ 244	+ 178
Februar	- 48	- 37	- 58	- 55	- 89	+ 21	- 161	- 13	- 13	+ 110
März	+ 129	+ 92	+ 100	+ 73	+ 46	+ 92	+ 162	+ 165	+ 222	+ 173
April	+ 302	+ 145	+ 164	+ 146	+ 247	+ 172	+ 193	+ 101	+ 328	+ 225
Mai	+ 252	+ 91	+ 128	+ 68	+ 89	+ 135	+ 140	+ 96	+ 109	+ 133
Juni	+ 247	+ 107	+ 45	+ 120	+ 151	+ 102	+ 157	+ 135	+ 170	+ 169
Juli	+ 106	+ 97	- 101	+ 3	- 21	+ 53	+ 47	+ 177	- 275	- 168
August	- 320	- 149	- 222	+ 49	- 344	- 43	- 132	- 32	- 242	+ 56
September	+ 632	+ 258	+ 192	+ 174	+ 319	+ 224	+ 931	+ 440	+ 626	+ 486
Oktober	+ 789	+ 216	+ 1 180	+ 446	+ 1 062	+ 387	+ 705	+ 345	+ 1 544	+ 499
November	+ 240	+ 22	+ 188	+ 59	+ 176	+ 80	+ 82	+ 91	+ 556	+ 199
Dezember	- 105	- 77	- 50	- 11	- 334	+ 101	- 430	- 475	- 76	- 75
insgesamt	+ 2 327	+ 784	+ 1 723	+ 1 097	+ 1 339	+ 1 377	+ 1 735	+ 1 103	+ 3 193	+ 1 985

M o n a t	Eheschließungen ²⁾									
	2011		2012		2013		2014		2015	
	insg.	dar. Ausl. ³⁾	insg.	dar. Ausl. ³⁾	insg.	dar. Ausl. ³⁾	insg.	dar. Ausl. ³⁾	insg.	dar. Ausl. ³⁾
Januar	50	14	70	26	84	24	51	23	50	26
Februar	33	11	52	20	36	14	47	16	64	27
März	37	11	60	24	75	23	60	25	78	31
April	65	16	87	23	88	25	87	31	75	22
Mai	122	20	118	17	114	26	110	27	139	29
Juni	125	24	160	29	121	31	136	30	138	33
Juli	124	29	132	21	116	36	146	34	139	36
August	188	33	168	34	140	32	135	31	167	41
September	192	33	119	33	121	34	168	32	145	34
Oktober	64	13	138	40	135	32	122	38	95	18
November	90	20	66	20	58	19	79	25	100	44
Dezember	104	22	102	25	124	31	116	27	121	39
insgesamt	1 194	246	1 272	312	1 212	327	1 257	339	1 311	380

M o n a t	Ehescheidungen									
	2011		2012		2013		2014		2015	
	insg.	dar. Ausl. ³⁾	insg.	dar. Ausl. ³⁾	insg.	dar. Ausl. ³⁾	insg.	dar. Ausl. ³⁾	insg.	dar. Ausl. ³⁾
Januar	39	7	44	12	37	4	61	18	43	11
Februar	31	6	59	16	38	4	38	7	40	10
März	48	5	49	13	32	11	37	8	45	8
April	42	5	37	8	36	9	29	9	40	13
Mai	49	12	36	11	47	9	49	7	34	9
Juni	30	8	51	15	44	16	40	10	38	6
Juli	33	5	36	8	34	12	44	8	30	9
August	34	6	48	13	46	9	44	9	38	5
September	58	12	29	6	30	7	47	12	45	16
Oktober	50	8	48	17	45	14	46	12	35	4
November	77	18	51	11	22	5	24	7	46	11
Dezember	42	14	40	9	33	5	45	8	52	13
insgesamt	533	106	528	139	444	105	504	115	486	115

¹⁾ einschließlich der im Laufe des Jahres stattgefundenen Einbürgerungen

²⁾ alle Eheschließungen, bei denen mindestens ein Ehegatte in Regensburg gemeldet ist

³⁾ ein Ehegatte oder beide Ehegatten sind Nichtdeutsche

Quelle: Bevölkerungsstatistik der Stadt Regensburg

2.41 Einbürgerungen

	Zahl				
	2011	2012	2013	2014	2015
Einbürgerungen insgesamt	200	219	251	262	233
davon männlich	92	95	123	108	107
weiblich	108	124	128	154	126
davon im Alter von					
unter 6 Jahren	4	10	10	11	8
6 bis unter 15 Jahren	14	15	14	20	15
15 bis unter 21 Jahren	20	37	32	41	22
21 bis unter 45 Jahren	140	139	164	166	156
45 bis unter 65 Jahren	21	16	29	23	30
65 und mehr Jahren	1	2	2	1	2
davon mit voriger Staatsbürgerschaft aus					
Afrika	16	18	22	25	23
Amerika	12	9	16	16	8
Asien	46	80	59	88	53
Australien	-	-	-	-	-
Europa	126	111	154	132	148
staatenlos	-	1	-	1	1
davon Anspruchseinbürgerungen	128	160	204	200	190
davon männlich	62	71	96	82	84
weiblich	66	89	108	118	106
davon mit voriger Staatsbürgerschaft aus					
Afrika	8	13	14	19	11
Amerika	5	4	15	11	6
Asien	36	64	49	68	40
Australien	-	-	-	-	-
Europa	79	79	126	102	133
staatenlos	-	-	-	-	-
Ermessenseinbürgerungen	72	59	47	62	43
davon männlich	30	24	27	26	23
weiblich	42	35	20	36	20
davon mit voriger Staatsbürgerschaft aus					
Afrika	8	5	8	6	12
Amerika	7	5	1	5	2
Asien	10	16	10	20	13
Australien	-	-	-	-	-
Europa	47	32	28	30	15
staatenlos	-	1	-	1	1

Quelle: Staatsangehörigkeitsstatistik der Stadt Regensburg

3

Bau- und Wohnungswesen

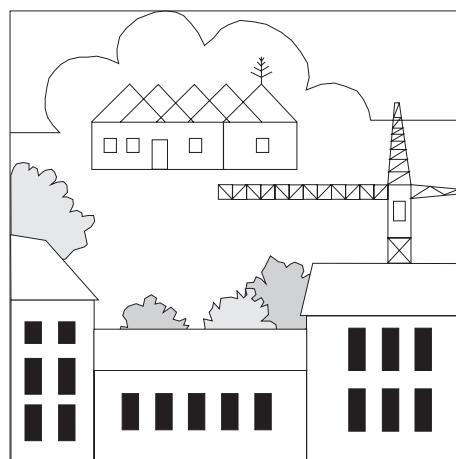

Bautätigkeitsstatistik Hochbau

Die Hochbaustatistik erstreckt sich auf genehmigungs- oder zustimmungsbedürftige sowie kenntnisgabe- oder anzeigepflichtige oder einem Genehmigungsverfahren unterliegende Baumaßnahmen, bei denen Wohnraum oder sonstiger Nutzraum geschaffen oder verändert wird. Erhebungseinheit ist das Gebäude bzw. die Baumaßnahme.

Im Nichtwohnbau werden Bagatellbauten – mit Ausnahme von Gebäuden mit Wohnraum – bis zu einem Volumen von 350 m³ Rauminhalt oder 18 000 € veranschlagten Kosten des Bauwerkes nicht erfasst. Unter Errichtung neuer Gebäude werden Neu- und Wiederaufbauten verstanden. Als Wiederaufbau gilt der Aufbau zerstörter oder abgerissener Gebäude ab Oberkante des noch vorhandenen Kellergeschosses. Baumaßnahmen an bestehenden Gebäuden sind bauliche Veränderungen an bestehenden Gebäuden durch Umbau-, Ausbau-, Erweiterungs- oder Wiederherstellungsmaßnahmen.

Baukosten

Als Baukosten werden die zum Zeitpunkt der Baugenehmigung veranschlagten Kosten der Baukonstruktion (einschließlich Erdarbeiten), die Kosten der Installation, deren betriebstechnischen Anlagen und die Kosten für betriebliche Einbauten sowie für besondere Bauausführungen erfasst. Die Baukosten enthalten auch die Umsatzsteuer.

Bauüberhang

Genehmigte Bauvorhaben, die am Ende eines Kalenderjahres noch nicht fertiggestellt sind.

Gebäude

Nach der Systematik der Bauwerke selbständig benutzbare, überdachte Bauwerke, die auf Dauer errichtet sind und von Menschen betreten werden können. Sie dienen dem Schutz von Menschen, Tieren und Sachen. Auf die Umschließung durch Wände kommt es dabei nicht an. Gebäude in diesem Sinne sind auch selbständig benutzbare unterirdische Bauwerke.

Keine Gebäude in diesem Sinne sind Unterkünfte, die nur für begrenzte Dauer errichtet oder von geringem Wohnwert sind (z. B. Gartenlauben, Baracken, Behelfsheime usw.). Keine Gebäude sind ferner behelfsmäßige Nichtwohnbauten und freistehende selbständige Konstruktionen.

Nichtwohngebäude

Nichtwohngebäude sind Gebäude, die überwiegend für Nichtwohnzwecke (gemessen an der Gesamtnutzfläche) bestimmt sind. Hierzu zählen beispielsweise gewerbliche Betriebsgebäude und Bürogebäude.

Nutzfläche

Als Nutzfläche gilt nach der DIN 277 derjenige Teil der Netto-Grundfläche (ohne Wohnfläche), welcher der Zweckbestimmung und Nutzung des Bauwerks dient. Nicht zur Nutz-

fläche gehören die Konstruktions-, Funktions- und Verkehrsflächen (Wände, Säulen, Müllschächte, Rauchabzüge, Flure, Treppenräume, Rampen etc.).

Reinzugang

Der Reinzugang von Wohnungen und Wohngebäuden ergibt sich rechnerisch aus dem Rohzugang, vermindert um den Abgang.

Rauminhalt/Umbauter Raum

Der Rauminhalt von Bauwerken, auch "Umbauter Raum" genannt, ist entsprechend der DIN 277 das von den äußeren Begrenzungsflächen eines Gebäudes eingeschlossene Volumen, d. h. das Produkt aus der überbauten Fläche und der anzusetzenden Höhe.

Wohnfläche

Zur Wohnfläche gehören Flächen von Wohn- und Schlafräumen, Küchen und Nebenräumen (Dielen, Abstellräume, Bäder und dgl. mit einer lichten Höhe von mindestens 2 m). Raumteile mit einer lichten Höhe von 1 bis 2 m werden nur mit halber Fläche, unter 1 m gar nicht angerechnet. Balkone und Loggien werden mit einer Teilfläche berücksichtigt. Nicht gezählt werden die Flächen der Zubehörräume (Keller, Waschküchen, Dachböden etc.), der Wirtschaftsräume sowie der Geschäftsräume und der zur gemeinsamen Nutzung verfügbaren Räume (Ausnahme: Wohnheime).

Wohngebäude

Wohngebäude sind Gebäude, die mindestens zur Hälfte (gemessen an der Gesamtnutzfläche) Wohnzwecken dienen. Hierzu zählen auch Ferien-, Sommer- und Wochenendhäuser mit einer Wohnfläche von 50 m² und mehr.

Wohnheime

Wohnheime sind Wohngebäude, in denen bestimmte Personengruppen gemeinschaftlich wohnen. Primär dienen sie dem Wohnen, können sowohl Wohnungen als auch Wohneinheiten enthalten und besitzen Gemeinschaftseinrichtungen (Gemeinschaftsverpflegung, Gemeinschaftsräume).

Wohnräume

Wohnräume sind Wohn- und Schlafräume mit 6 und mehr m² Wohnfläche sowie Küchen (ohne Rücksicht auf die Größe). Nicht dazu gehören Bäder, Toiletten, Flure, Abstellräume, Zubehörräume und Räume unter 6 m².

Wohnungen

Wohnungen sind Wohneinheiten, die mit Küche oder Kochnische ausgestattet sind. Eine Wohnung besteht aus einem oder mehreren Räumen, die die Führung eines Haushalts ermöglichen, darunter stets einer Küche oder einem Raum mit fest installierter Kochgelegenheit.

3.1 Wohnungsbestand in Wohn- und Nichtwohngebäuden in den Jahren 1970 bis 2015

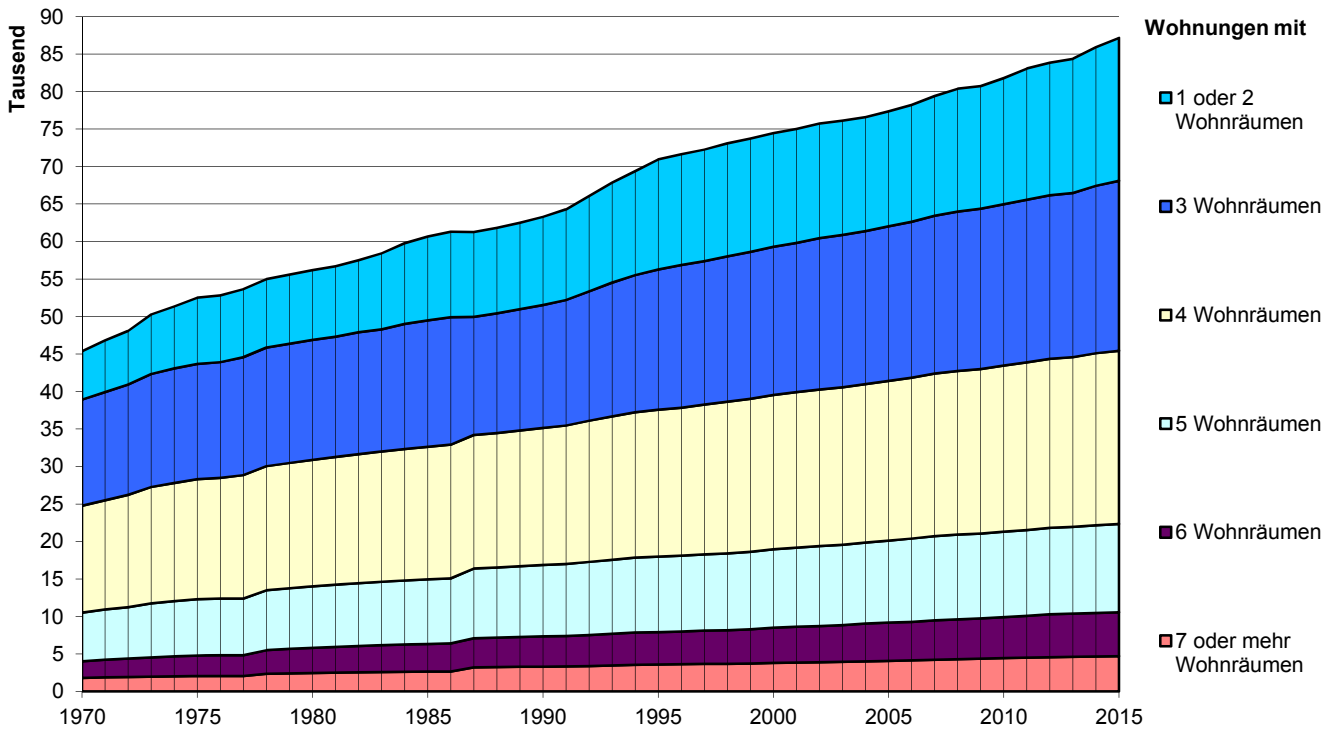

3.2 Neubau von Wohn- und Nichtwohngebäuden in den Jahren 1978 bis 2015

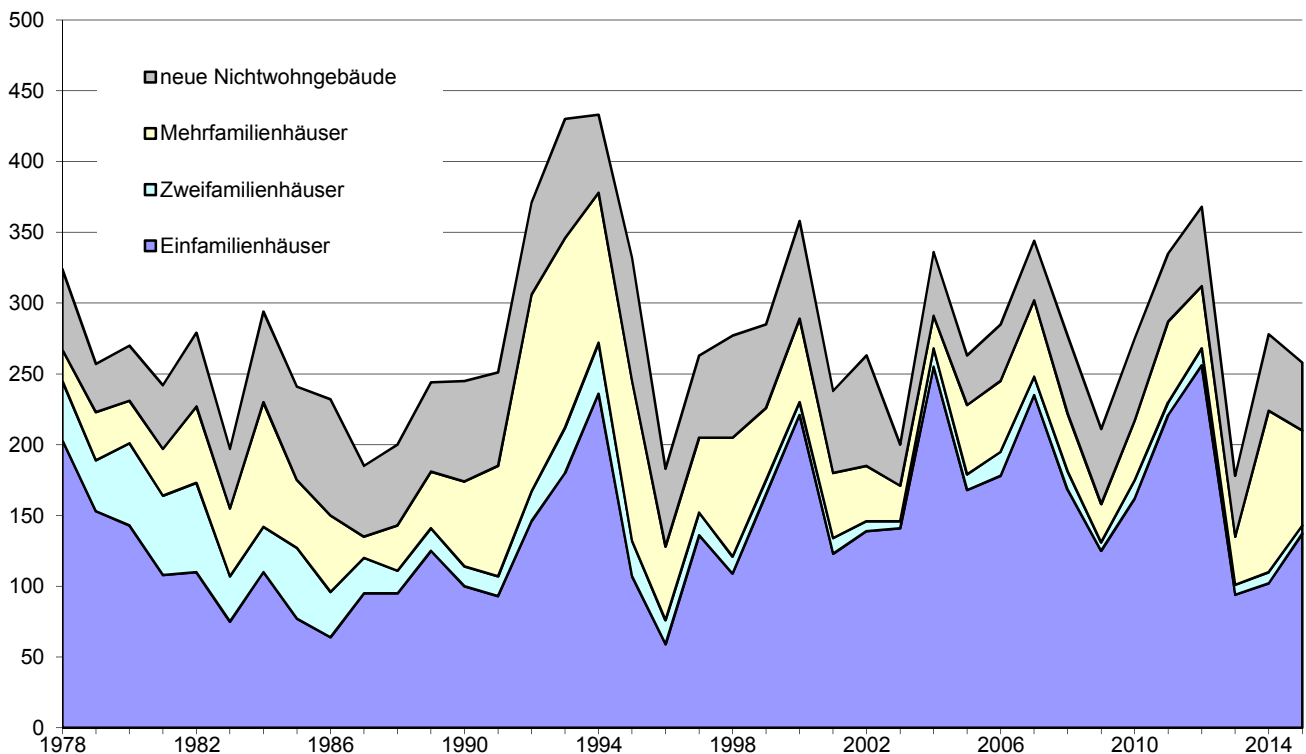

3.3 Gebäude-, Wohnungs- und Wohnraumbestand ¹⁾

J a h r	Wohnge- bäude 2)	Wohnungen in Wohn- und Nichtwohngebäuden							Wohn- räume insgesamt
		ins- gesamt	davon mit ... Wohnräumen einschließlich Küchen						
			1 oder 2	3	4	5	6	7 o. mehr	
1950	7 857	25 769
1961 ³⁾ ..	10 462	37 244
1962	10 961	39 157	135 347
1963	11 182	40 078	141 678
1964	11 376	40 994	145 470
1965	11 608	41 987	150 215
1966	11 747	43 163	8 630	13 924	11 995	5 452	1 900	1 262	154 928
1967	11 962	44 519	8 912	14 182	12 466	5 685	1 981	1 293	159 811
1968 ⁴⁾ ..	11 689	42 274	5 976	13 556	13 117	5 861	2 101	1 663	159 211
1969	12 043	44 318	6 235	13 850	13 966	6 320	2 203	1 744	167 391
1970	12 157	45 368	6 458	14 137	14 275	6 475	2 236	1 787	171 065
1971	12 435	46 811	6 888	14 436	14 570	6 696	2 354	1 867	176 034
1972	12 713	48 079	7 151	14 724	14 953	6 893	2 439	1 919	180 622
1973	12 950	50 262	7 931	15 067	15 501	7 203	2 586	1 974	187 714
1974	13 152	51 342	8 252	15 279	15 785	7 367	2 640	2 019	191 435
1975	13 288	52 495	8 807	15 400	16 009	7 506	2 720	2 053	194 766
1976	13 373	52 801	8 892	15 448	16 084	7 542	2 764	2 071	195 897
1977	14 188	54 451	9 071	15 726	16 465	7 811	3 086	2 292	203 465
1978	14 448	54 969	9 113	15 820	16 559	7 982	3 153	2 342	205 936
1979	14 701	55 583	9 217	15 903	16 691	8 093	3 271	2 408	208 819
1980	14 911	56 173	9 291	15 996	16 868	8 202	3 350	2 466	211 352
1981	15 083	56 687	9 385	16 034	17 040	8 304	3 424	2 500	213 524
1982	15 281	57 489	9 597	16 198	17 220	8 402	3 525	2 547	216 508
1983	15 410	58 417	10 120	16 325	17 373	8 454	3 575	2 570	218 896
1984	15 614	59 768	10 746	16 690	17 535	8 536	3 648	2 613	222 644
1985	15 770	60 670	11 194	16 873	17 652	8 606	3 695	2 650	225 115
1986	15 899	61 321	11 401	17 014	17 824	8 667	3 746	2 669	227 289
1987 ⁵⁾ ..	15 787	61 111	11 305	17 735	17 797	9 255	3 838	3 181	229 277
1987	15 875	61 274	11 322	15 759	17 812	9 296	3 874	3 211	230 081
1988	16 003	61 810	11 398	15 943	17 958	9 343	3 929	3 239	232 114
1989	16 164	62 498	11 507	16 185	18 096	9 438	3 993	3 279	234 730
1990	16 324	63 291	11 772	16 399	18 249	9 526	4 035	3 310	237 290
1991	16 492	64 286	12 090	16 737	18 458	9 609	4 052	3 340	240 298
1992	16 775	66 063	12 725	17 238	18 827	9 770	4 111	3 392	245 652
1993	17 106	67 867	13 362	17 823	19 144	9 861	4 211	3 466	251 165
1994	17 453	69 375	13 856	18 283	19 397	9 999	4 295	3 545	256 045
1995	17 680	70 944	14 684	18 697	19 587	10 064	4 323	3 589	259 969
1996	17 793	71 647	14 795	19 013	19 749	10 107	4 364	3 619	262 482
1997	17 974	72 250	14 872	19 142	19 975	10 164	4 440	3 657	264 913
1998	18 152	73 078	15 049	19 409	20 217	10 228	4 477	3 698	267 854
1999	18 351	73 722	15 106	19 600	20 383	10 332	4 560	3 741	270 581
2000	18 625	74 446	15 141	19 757	20 577	10 463	4 688	3 820	274 016
2001	18 787	74 990	15 166	19 919	20 735	10 559	4 745	3 866	276 381
2002	18 954	75 717	15 251	20 209	20 885	10 640	4 829	3 903	279 114
2003	19 116	76 134	15 247	20 309	21 016	10 709	4 892	3 961	281 134
2004	19 401	76 587	15 207	20 399	21 108	10 823	5 013	4 037	283 672
2005	19 629	77 344	15 300	20 626	21 299	10 949	5 089	4 081	286 737
2006	19 853	78 207	15 569	20 785	21 464	11 099	5 148	4 142	289 813
2007	20 145	79 404	15 982	21 032	21 685	11 240	5 252	4 213	293 856
2008	20 356	80 370	16 378	21 237	21 845	11 289	5 335	4 286	296 976
2009	20 503	80 732	16 357	21 367	21 937	11 336	5 387	4 348	298 788
2010	20 724	81 797	16 833	21 510	22 144	11 418	5 467	4 425	302 144
2011	20 997	83 063	17 495	21 672	22 371	11 460	5 555	4 510	305 806
2012	21 299	83 827	17 675	21 796	22 528	11 545	5 692	4 591	308 914
2013	21 430	84 358	17 887	21 881	22 657	11 570	5 746	4 617	310 768
2014	21 645	85 902	18 475	22 323	22 955	11 702	5 799	4 648	315 472
2015	21 833	87 152	19 056	22 655	23 108	11 779	5 857	4 697	319 031

¹⁾ zum jeweiligen Gebietsstand

²⁾ reine Wohngebäude

³⁾ am 06.06. (Gebäude- und Wohnungszählung)

⁴⁾ am 24.10. (Gebäude- und Wohnungszählung)

⁵⁾ am 25.05. (Gebäude- und Wohnungszählung)

Quelle: Bayerisches Landesamt für Statistik; Bautätigkeitsstatistik der Stadt Regensburg - seit 1988 Fortschreibung des Bestands der Gebäude- und Wohnungszählung von 1987 (Bewegungsdaten)

3.4 Bauvorhaben (erteilte Baugenehmigungen) für neue Wohn- und Nichtwohngebäude sowie Baumaßnahmen an bestehenden Gebäuden

J a h r	neue Wohngebäude				neue Nichtwohngebäude				Baumaßnahmen an bestehenden Gebäuden			Veränderung der Zahl der Wohnungen insgesamt		
	Ge-bäude	Woh-nungen	Raum-inhalt in 1 000 m ³	Ver-anschl. Bau-kosten in € je m ³	Ge-bäude	Woh-nungen	Raum-inhalt in 1 000 m ³	Ver-anschl. Bau-kosten in € je m ³	Wohn- und Nicht-wohn-gebäude	Veränderung der Zahl der Wohnungen	Ver-anschl. Bau-kosten in 1 000 €			
1977	210	400	240	.	57	5	454	.	.	+	33	.	+	438
1978	247	592	306	.	51	22	406	.	.	+	49	.	+	663
1979	281	739	395	127	49	10	401	72	25	+	2	.	+	751
1980	225	416	269	127	40	6	413	109	59	+	34	3 259	+	456
1981	221	618	313	134	52	6	268	87	84	+	60	.	+	684
1982	158	997	329	156	54	10	436	85	54	+	29	5 743	+	1 036
1983	178	987	330	163	50	5	309	93	73	+	96	8 452	+	1 088
1984	232	1 580	509	162	79	41	2 710	67	81	+	107	17 721	+	1 728
1985	197	758	282	172	86	22	683	95	62	+	188	27 363	+	968
1986	152	444	213	173	70	17	652	121	59	+	21	9 803	+	482
1987	156	559	250	169	63	9	781	158	67	+	59	20 451	+	627
1988	143	302	181	183	65	32	1 401	78	61	+	38	25 691	+	372
1989	183	713	283	177	85	36	960	105	80	+	51	11 828	+	800
1990	256	1 233	444	183	80	17	734	132	140	+	180	33 592	+	1 430
1991	353	1 644	582	199	77	19	736	167	138	+	234	33 635	+	1 897
1992	380	1 774	601	216	86	72	993	161	150	+	171	37 549	+	2 017
1993	361	1 519	571	221	74	9	520	154	150	+	216	32 036	+	1 744
1994	256	1 398	470	223	89	16	1 106	157	145	+	168	39 375	+	1 582
1995	185	921	336	240	57	10	898	147	129	+	142	61 436	+	1 073
1996	152	388	202	223	42	1	1 070	103	111	+	26	26 335	+	415
1997	248	848	335	238	87	33	915	136	151	+	106	92 975	+	987
1998	291	819	370	214	86	2	576	134	154	+	44	48 074	+	865
1999	298	760	404	231	84	2	929	136	118	+	98	37 743	+	860
2000	187	792	344	217	72	6	859	138	126	+	89	70 099	+	887
2001	249	710	351	223	84	18	775	162	135	+	76	85 789	+	804
2002	125	376	206	225	51	9	1 743	98	103	+	67	38 483	+	452
2003	320	662	368	217	42	2	386	199	122	+	68	41 065	+	732
2004	250	845	320	226	55	-	962	89	131	+	210	39 987	+	1 055
2005	358	1 098	506	335	46	1	658	149	102	+	150	52 028	+	1 249
2006	292	1 133	441	219	58	6	1 304	77	108	+	93	32 860	+	1 232
2007	271	947	369	235	63	4	1 175	93	130	+	55	41 752	+	1 006
2008	241	867	396	236	65	-	812	87	142	+	148	46 502	+	1 015
2009	214	893	381	236	47	-	969	90	177	+	87	42 149	+	980
2010	338	1 089	426	216	57	4	399	215	181	+	53	48 130	+	1 146
2011	373	1 337	545	256	76	20	1 111	135	142	+	120	54 783	+	1 477
2012	176	1 254	529	251	51	60	1 748	88	130	+	26	70 308	+	1 340
2013	279	1 550	613	283	58	25	863	167	137	+	116	71 038	+	1 691
2014	247	1 272	482	313	57	2	900	196	132	+	56	81 189	+	1 330
2015	366	1 370	574	369	56	-	786	225	115	+	128	40 842	+	1 498

Quelle: Bayerisches Landesamt für Statistik; ab 1995 Bautätigkeitsstatistik der Stadt Regensburg

3.5 Baugenehmigungen im Wohn- und Nichtwohnbau nach Gebäudearten

J a h r	Wohnbau				Baumaßnahmen an best. Wohngebäuden	Nichtwohnbau						Baumaßnahmen an best. Nichtwohngebäuden
	insgesamt	Ein-	Zwei-	Mehr- ¹⁾		insgesamt	Anstaltsgebäude	Bürogebäude	Landw.	Gewerbl.	Sonst. Nichtwohngebäude	
		Familienhäuser							Betriebsgebäude			
Gebäude												
2011	373	284	12	77	126	76	3	12	1	51	9	16
2012	176	82	11	83	105	51	3	6	1	31	10	25
2013	279	172	6	101	111	58	1	7	1	38	11	26
2014	247	168	3	76	98	57	3	9	1	36	8	34
2015	366	261	14	91	98	56	3	7	4	33	9	17
Wohnungen												
2011	1 337	284	24	1 029	111	20	-	-	-	20	-	9
2012	1 254	82	22	1 150	24	60	9	-	1	1	49	2
2013	1 550	172	12	1 366	104	25	-	1	-	23	1	12
2014	1 272	168	6	1 098	58	2	2	-	-	-	-	2
2015	1 370	261	28	1 081	143	-	-	-	-	-	-	15
Wohnfläche (in 100 m²)												
2011	1 041	392	25	624	106	6	-	-	-	6	-	5
2012	1 067	133	32	902	82	24	8	-	1	2	14	26
2013	1 185	255	13	917	115	16	-	1	-	13	2	5
2014	920	265	7	648	68	16	16	-	-	-	-	13
2015	1 130	365	27	738	106	-	-	-	-	-	-	16
Nutzfläche (in 100 m²)												
2011	41	3	-	38	-	1 479	85	393	2	962	38	24
2012	52	1	-	51	- 33	2 011	108	69	6	1 724	103	120
2013	4	-	2	3	- 53	1 134	10	83	2	829	209	41
2014	35	4	-	31	- 21	1 139	76	169	4	645	245	126
2015	99	26	1	71	- 60	1 094	92	169	23	699	111	86
Rauminhalt (in 1 000 m³)												
2011	545	215	14	316	.	1 111	43	235	2	811	21	.
2012	529	70	19	440	.	1 748	78	40	4	1 558	67	.
2013	613	129	12	471	.	863	4	65	1	642	151	.
2014	482	143	3	336	.	900	47	138	4	599	113	.
2015	574	188	13	373	.	786	79	73	16	498	119	.
Veranschlagte Baukosten (in 1 000 €)												
2011	139 554	53 968	3 914	81 672	35 996	150 396	18 858	61 157	103	64 880	5 398	18 787
2012	133 032	21 445	5 358	106 229	33 020	153 579	34 575	14 117	650	84 892	19 345	37 288
2013	173 707	36 965	2 514	134 228	35 272	144 250	2 500	14 020	130	72 499	55 101	35 766
2014	150 725	44 477	922	105 326	21 848	176 546	24 150	30 883	215	62 635	58 663	59 341
2015	211 911	62 569	4 279	145 063	27 269	176 535	42 903	21 696	1 639	51 521	58 776	13 573

¹⁾ einschließlich Wohnheime

Quelle: Bautätigkeitsstatistik der Stadt Regensburg

3.6 Baufertigstellungen von Wohngebäuden, Nichtwohngebäuden und von Baumaßnahmen an bestehenden Gebäuden

J a h r	neue Wohngebäude							neue Nichtwohngebäude				Bestehende Gebäude			Woh- nungen ins- ge- sam
	Gebäude				Woh- nungen	Raum- inhalt in 1 000 m ³	Ver- ansch. Bau- kosten in € je m ³	Ge- bäude	Woh- nungen	Raum- inhalt in 1 000 m ³	Ver- ansch. Bau- kosten in € je m ³	Wohn- und Nicht- wohn- gebäude	Woh- nungen	Ver- ansch. Bau- kosten in Mio. €	
	ins- ge- sam	Ein- familien- häuser	Zwei- familien- häuser	Mehr- familien- häuser ¹⁾											
1977	186	135	33	18	383	212	114,7	37	19	329	95,2	34	23	5,5	425
1978	267	203	42	22	502	291	116,7	57	10	378	79,7	33	31	4,0	543
1979	223	153	36	34	514	270	119,1	34	9	342	99,3	20	29	4,6	552
1980	231	143	58	30	578	309	123,3	39	33	273	59,0	37	24	3,0	635
1981	197	108	56	33	535	284	129,6	45	9	313	107,4	56	36	4,9	580
1982	227	110	63	54	796	360	132,7	52	10	390	86,4	66	42	7,0	848
1983	155	75	32	48	929	283	148,8	42	9	339	84,2	54	51	3,7	989
1984	230	110	32	88	1 328	452	161,6	64	10	491	101,7	73	72	6,7	1 410
1985	175	77	50	48	753	270	167,5	66	11	458	100,5	58	182	12,2	946
1986	150	64	32	54	666	242	170,1	82	11	2 637	56,7	57	41	8,8	718
1987	135	95	25	15	406	186	168,7	50	4	425	95,7	59	19	22,8	429
1988	143	95	16	32	528	236	168,0	57	9	473	141,2	46	39	6,7	576
1989	181	125	16	40	562	259	174,9	63	45	610	112,7	71	53	10,4	660
1990	174	100	14	60	688	273	181,7	71	7	1 356	89,0	76	52	26,5	747
1991	185	93	14	78	838	318	184,4	66	40	1 200	117,7	93	151	20,3	1 029
1992	306	146	21	139	1 584	538	201,8	65	43	579	159,7	137	197	31,1	1 824
1993	346	180	32	134	1 630	569	203,5	84	10	719	158,0	125	195	24,1	1 835
1994	378	236	36	106	1 389	541	222,3	55	12	541	121,8	154	184	31,2	1 585
1995	245	107	25	113	1 501	457	238,1	87	18	993	191,9	101	84	27,7	1 603
1996	128	59	17	52	618	229	224,7	55	6	691	144,7	108	108	28,8	732
1997	205	136	16	53	580	263	226,7	58	3	1 252	105,5	119	89	48,7	672
1998	205	109	12	84	842	310	234,9	72	26	585	137,9	99	60	40,4	928
1999	226	165	10	51	633	285	219,0	59	8	665	128,5	124	64	41,1	705
2000	289	221	9	59	747	357	216,0	69	3	453	152,2	115	27	37,2	777
2001	180	123	11	46	495	239	216,9	58	1	1 093	137,9	118	104	87,7	600
2002	185	139	7	39	687	353	224,8	78	19	1 126	122,7	83	18	28,1	724
2003	171	141	5	25	392	222	227,7	29	1	450	166,1	103	57	45,5	450
2004	291	255	13	23	477	290	219,4	45	6	1 176	98,1	111	62	56,7	545
2005	228	168	11	49	627	298	219,2	35	-	410	183,4	95	117	34,2	744
2006	245	178	17	50	848	323	216,0	40	-	660	118,1	83	58	23,9	906
2007	302	235	13	54	1 064	450	345,0	42	1	887	75,3	100	150	40,9	1 215
2008	222	168	13	41	895	341	224,1	55	1	759	106,2	119	116	49,2	1 012
2009	158	125	6	27	393	203	243,8	53	2	568	101,9	151	- 8	48,2	387
2010	217	162	13	42	961	369	252,9	58	-	1 379	101,3	132	104	39,3	1 065
2011	287	221	9	57	1 178	445	239,3	48	-	530	165,9	166	115	43,5	1 293
2012	312	256	12	44	948	426	232,7	56	3	422	152,1	112	39	23,9	990
2013	135	94	7	34	454	206	265,7	43	32	432	190,1	106	55	35,2	541
2014	224	102	8	114	1 456	561	269,1	54	70	1 459	103,9	126	55	65,0	1 581
2015	210	137	6	67	1 246	441	289,3	48	1	1 331	103,8	99	91	66,7	1 338

¹⁾ einschließlich Wohnheime

Quelle: Bautätigkeitsstatistik der Stadt Regensburg

3.7 Zu- und Abgang sowie Bestand an Wohngebäuden, Wohnungen und Wohnräumen

J a h r	neue Wohngebäude	Wohnungen in Wohn- und Nichtwohngebäuden ¹⁾							Wohnräume
		insgesamt	davon mit ... Wohnräumen einschließlich Küchen						
			1 oder 2	3	4	5	6	7 o. mehr	
Zugang (Baufertigstellungen)									
2011	284	1 293	665	175	230	46	90	87	3 765
2012	314	990	354	154	174	88	137	83	3 473
2013	138	541	212	87	130	29	55	28	1 904
2014	226	1 581	599	450	306	140	53	33	4 836
2015	209	1 338	597	358	164	101	58	60	3 870
Abgang (Abbruch und Umbau)									
2011	11	27	3	13	3	4	2	2	103
2012	12	226	174	30	17	3	-	2	365
2013	7	10	-	2	1	4	1	2	50
2014	11	37	11	8	8	8	-	2	132
2015	21	88	16	26	11	24	-	11	311
Reinzugang									
2011	273	1 266	662	162	227	42	88	85	3 662
2012	302	764	180	124	157	85	137	81	3 108
2013	131	531	212	85	129	25	54	26	1 854
2014	215	1 544	588	442	298	132	53	31	4 704
2015	188	1 250	581	332	153	77	58	49	3 559
Bestand am Jahresende ²⁾									
2011	20 997	83 063	17 495	21 672	22 371	11 460	5 555	4 510	305 806
2012	21 299	83 827	17 675	21 796	22 528	11 545	5 692	4 591	308 914
2013	21 430	84 358	17 887	21 881	22 657	11 570	5 746	4 617	310 768
2014	21 645	85 902	18 475	22 323	22 955	11 702	5 799	4 648	315 472
2015	21 833	87 152	19 056	22 655	23 108	11 779	5 857	4 697	319 031

¹⁾ einschließlich Baumaßnahmen an bestehenden Gebäuden

²⁾ zum jeweiligen Gebietsstand

Quelle: Bautätigkeitsstatistik der Stadt Regensburg

3.8 Fertiggestellte neue Wohngebäude nach Bauherren

J a h r	ins- gesamt	Öffentliche Bauherren und Organisationen ohne Erwerbs- charakter	Unternehmen			Private Haushalte
			ins- gesamt	davon		
				Wohnungs- unternehmen	Sonstige Unternehmen	
Wohngebäude						
2011	287	-	207	204	3	80
2012	312	6	233	233	-	73
2013	135	1	66	64	2	68
2014	224	-	143	137	6	81
2015	210	-	114	112	2	96
Wohnungen						
2011	1 178	-	1 062	1 059	3	116
2012	948	6	738	738	-	204
2013	454	1	342	340	2	111
2014	1 456	-	1 255	1 235	20	201
2015	1 246	-	1 095	1 083	12	151
Wohnfläche (in 100 m²)						
2011	818	-	676	668	8	142
2012	771	8	593	593	-	171
2013	397	0	261	258	3	135
2014	1 071	-	864	843	21	207
2015	842	-	661	653	8	182
Rauminhalt (in 1 000 m³)						
2011	445	-	362	356	6	83
2012	426	4	311	311	-	111
2013	206	0	124	122	2	81
2014	561	-	442	431	10	120
2015	441	-	331	327	5	109
Veranschlagte Baukosten (in 1 000 €)						
2011	106 474	-	85 267	84 038	1 229	21 207
2012	99 113	942	67 444	67 444	-	30 727
2013	54 827	405	31 577	31 091	486	22 845
2014	150 852	-	116 477	112 609	3 868	34 375
2015	127 482	-	96 078	94 868	1 210	31 404

Quelle: Bautätigkeitsstatistik der Stadt Regensburg

3.9 Baufertigstellungen im Wohn- und Nichtwohnbau nach Gebäudearten

J a h r	Wohnbau				Baumaßnahmen an best. Wohngebäuden	Nichtwohnbau						Baumaßnahmen an best. Nichtwohngebäuden
	insgesamt	Ein-	Zwei-	Mehr- ¹⁾		insgesamt	Anstaltsgebäude	Bürogebäude	Landw.	Gewerbl.	Sonst. Nichtwohngebäude	
		Familienhäuser							Betriebsgebäude			
Gebäude												
2011	287	221	9	57	147	48	1	7	1	36	3	19
2012	312	256	12	44	103	56	-	6	-	39	11	9
2013	135	94	7	34	83	43	1	6	1	26	9	23
2014	224	102	8	114	96	54	1	7	1	36	9	30
2015	210	137	6	67	80	48	1	10	1	32	4	19
Wohnungen												
2011	1 178	221	18	939	107	-	-	-	-	-	-	8
2012	948	256	24	668	37	3	-	3	-	-	-	2
2013	454	94	14	346	48	32	9	1	1	21	-	7
2014	1 456	102	16	1 338	61	70	-	1	-	20	49	- 6
2015	1 246	137	12	1 097	94	1	-	1	-	-	-	- 3
Wohnfläche (in 100 m²)												
2011	818	314	17	487	130	-	-	-	-	-	-	- 3
2012	771	350	24	398	72	2	-	2	-	-	-	4
2013	397	149	18	230	70	19	8	2	1	8	-	9
2014	1 071	147	19	905	72	28	-	2	-	11	14	- 8
2015	842	207	13	621	75	1	-	1	-	-	-	- 6
Nutzfläche (in 100 m²)												
2011	22	-	-	22	- 18	1 164	397	268	2	489	8	24
2012	26	3	2	21	- 5	610	-	80	-	455	75	5
2013	6	6	-	-	- 14	565	44	194	6	246	74	37
2014	34	-	2	32	- 31	1 439	10	147	14	1 127	141	132
2015	30	3	1	26	- 31	1 963	9	160	2	1 715	76	18
Rauminhalt (in 1 000 m³)												
2011	445	162	9	274	.	530	143	188	2	194	3	.
2012	426	190	14	222	.	422	-	35	-	335	53	.
2013	206	82	11	114	.	432	28	129	4	223	47	.
2014	561	79	14	468	.	1 459	4	113	8	1 231	103	.
2015	441	116	8	317	.	1 331	9	109	1	1 143	69	.
Veranschlagte Baukosten (in 1 000 €)												
2011	106 474	37 093	2 623	66 758	34 893	87 993	16 433	44 742	103	25 904	811	8 627
2012	99 113	46 244	3 987	48 882	21 517	64 196	-	8 425	-	38 527	17 244	2 405
2013	54 827	22 330	3 394	29 103	20 127	82 159	6 881	30 861	650	26 206	17 561	15 036
2014	150 852	24 885	3 323	122 644	20 278	151 576	2 500	35 876	232	88 919	24 049	44 728
2015	127 482	34 032	2 412	91 038	39 096	138 142	5 535	24 058	130	81 427	26 992	27 531

¹⁾ einschließlich Wohnheime

Quelle: Bautätigkeitsstatistik der Stadt Regensburg

3.10 Bauüberhang im Wohn- und Nichtwohnbau

J a h r	Errichtung neuer Gebäude								Bauüberhang incl. Baumaßnahmen an bestehenden Gebäuden	
	unter Dach (rohbaufertig)		noch nicht unter Dach		noch nicht begonnen		insgesamt			
	Ge- bäude	Wohn- ungen	Ge- bäude	Wohn- ungen	Ge- bäude	Wohn- ungen	Ge- bäude	Wohn- ungen	Ge- bäude	Wohn- ungen
1968	195	809	39	279	81	443	315	1 531	.	.
1969	120	903	83	282	107	553	310	1 738	.	.
1970	258	1 125	101	515	151	568	510	2 208	.	.
1971	279	1 252	70	625	64	286	413	2 163	.	.
1972	294	1 977	50	396	78	669	422	3 042	.	.
1973	265	1 748	27	201	53	516	345	2 465	.	.
1974	148	1 034	45	109	60	491	253	1 634	.	.
1975	96	322	49	76	59	456	204	854	.	.
1976	122	827	56	78	30	240	208	1 145	.	.
1977	154	332	97	149	29	227	280	708	.	.
1978	155	346	60	220	44	232	259	798	.	.
1979	189	381	76	123	114	473	379	977	422	1 005
1980	222	467	78	158	64	68	364	693	427	731
1981	243	379	51	209	86	186	380	774	459	831
1982	198	376	32	220	75	360	305	956	371	1 001
1983	163	688	67	358	91	148	321	1 194	402	1 285
1984	144	343	50	562	114	528	308	1 433	390	1 541
1985	162	720	33	120	144	576	339	1 416	420	1 518
1986	117	386	55	207	152	591	324	1 184	400	1 257
1987	149	492	49	222	124	570	322	1 284	401	1 393
1988	155	512	61	140	91	252	307	904	391	1 001
1989	145	457	79	353	84	147	308	957	401	1 048
1990	161	468	96	598	114	259	371	1 325	523	1 540
1991	237	769	151	473	137	839	525	2 081	715	2 373
1992	335	1 097	98	589	164	524	597	2 210	793	2 451
1993	303	904	148	869	128	240	579	2 013	784	2 276
1994	274	1 364	43	156	140	469	457	1 989	644	2 213
1995	170	551	48	176	133	682	351	1 409	552	1 646
1996	176	344	44	239	129	527	349	1 110	536	1 254
1997	151	673	67	197	136	393	354	1 263	552	1 416
1998	191	630	26	108	217	477	434	1 215	666	1 345
1999	221	762	39	152	248	321	508	1 235	718	1 380
2000	195	589	55	244	141	218	391	1 051	598	1 254
2001	179	653	58	146	227	340	464	1 139	672	1 270
2002	132	237	26	90	182	331	340	658	547	855
2003	226	422	18	107	221	368	465	897	675	1 068
2004	215	497	30	203	157	521	402	1 221	617	1 447
2005	247	783	60	220	211	554	518	1 557	730	1 807
2006	357	871	43	256	161	329	561	1 456	791	1 827
2007	272	760	69	345	165	275	506	1 380	755	1 614
2008	230	455	73	204	138	441	441	1 100	705	1 392
2009	238	881	57	188	169	477	464	1 546	743	1 852
2010	251	700	137	598	169	302	557	1 600	869	1 851
2011	369	713	43	252	200	587	612	1 552	893	1 773
2012	222	633	78	423	151	841	451	1 897	745	2 094
2013	336	1 912	52	534	208	425	596	2 871	907	3 084
2014	308	1 295	95	577	188	576	591	2 448	901	2 665
2015	308	1 210	107	429	298	600	713	2 239	986	2 471

Quelle: Bayerisches Landesamt für Statistik

4

Wirtschaft

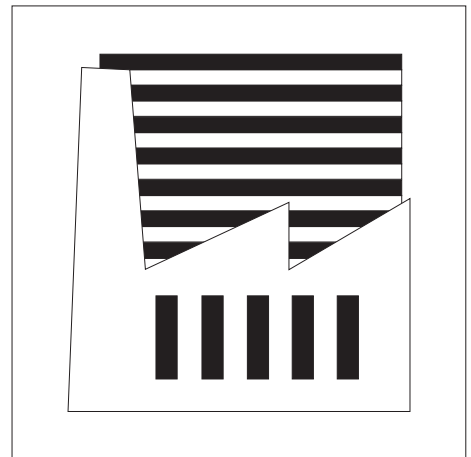

Arbeitsstunden (Bauhauptgewerbe)

Alle auf Baustellen, Bauhöfen und Werkstätten im Bundesgebiet von den Beschäftigten tatsächlich geleisteten Stunden ohne diejenigen für Bürotätigkeit.

Arbeitsstunden (Verarbeitendes Gewerbe)

Die Summe aller geleisteten Stunden der Beschäftigten unter Einbeziehung von Überstunden, Sonn- und Feiertagsstunden und dgl. Unberücksichtigt bleiben ausgefallene oder versäumte Arbeitsstunden, auch wenn sie bezahlt werden.

Auftragseingang (Bauhauptgewerbe)

Die im abgelaufenen Kalendermonat bzw. Kalenderjahr neu eingegangenen und vom Betrieb fest akzeptierten Bauaufträge entsprechend der Verdingungsordnung für Bauleistungen (VOB).

Bauhauptgewerbe

Zum Bauhauptgewerbe gehören gemäß dem Gesetz über die Statistik im Produzierenden Gewerbe (ProdGewStatG) die Gruppen "Vorbereitende Baustellenarbeiten" und "Hoch- und Tiefbau". Die Statistik des Bauhauptgewerbes enthält aggregierte Ergebnisse dieser beiden Gruppen für Betriebe mit 20 oder mehr Beschäftigten sowie auf alle Betriebe dieser Gruppen hochgerechnete Ergebnisse.

Beschäftigte (Verarbeitendes Gewerbe)

Alle im Betrieb tätigen Personen, wie tätige Inhaber und Mitinhaber, alle in einem arbeitsrechtlichen Verhältnis stehenden Personen, ferner unbezahlt mithelfende Familienangehörige, soweit sie mindestens ein Drittel der üblichen Arbeitszeit tätig sind.

Betriebe (Bauhauptgewerbe)

Örtlich getrennte Niederlassungen von Unternehmen. Dazu gehören Haupt- und selbständige Zweigniederlassungen sowie Arbeitsgemeinschaften (Argen), außerdem Einbetriebsunternehmen.

Betriebe (Verarbeitendes Gewerbe)

Örtlich getrennte Niederlassungen von Unternehmen. Hierzu zählen örtlich getrennte Produktions-, Verwaltungs- und Hilfsbetriebe (z. B. Montage, Reparaturen) und mit dem Betrieb örtlich verbundene oder in dessen Nähe liegende Verwaltungs- und Hilfsbetriebsteile.

Bruttoinlandsprodukt (BIP)

Das BIP misst die gesamte Produktion von Waren und Dienstleistungen im Inland nach Abzug der (in diese Produktion einfließenden) Vorleistungen und stellt demzufolge einen gesamtwirtschaftlichen Produktionsindikator dar, der die in einer bestimmten Periode erbrachte wirtschaftliche Gesamtleistung zum Ausdruck bringt. Die Bewertung erfolgt

zu Marktpreisen, so dass im BIP Produktions- und Importabgaben enthalten und Subventionen nicht enthalten sind.

Bruttolohn-, Bruttogehaltssumme (Verarbeitendes Gewerbe)

Die Bruttobezüge der Arbeiter (einschließlich der gewerblichen Auszubildenden) und Angestellten (einschließlich der leitenden Angestellten, kfm. und technischen Auszubildenden). Enthalten sind alle Arten von Zuschlägen (z. B. Akkord- oder Schichtarbeit), Vergütungen und Gratifikationen. Nicht enthalten sind die Pflichtbeiträge des Arbeitgebers zur Sozialversicherung sowie andere Aufwendungen, die kein Arbeitseinkommen darstellen (z. B. Kantinenzuschuss).

Bruttowertschöpfung (BWS)

Die BWS ergibt sich als Differenz aus den Produktionswerten und den Vorleistungen in den einzelnen Wirtschaftsbereichen; sie umfasst – wie das Bruttoinlandsprodukt – also jeweils nur den im Produktionsprozess geschaffenen Mehrwert. Die BWS ist bewertet zu Herstellungspreisen. Damit sind in der Bruttowertschöpfung zwar die empfangenen Gütersubventionen berücksichtigt, nicht jedoch die auf die Güter zu zahlenden Steuern (Gütersteuern als Teil der Produktionsabgaben).

Umsatz (Bauhauptgewerbe)

Als Umsatz gelten die dem Finanzamt für die Umsatzsteuer zu meldenden steuerbaren Beträge im Bundesgebiet einschließlich dem Umsatz aus Nachunternehmertätigkeit und der Vergabe von Teilleistungen an Nachunternehmer. Zum Umsatz zählen auch Anzahlungen für Teilleistungen oder Vorauszahlungen vor Ausführung der entsprechenden Lieferung oder Leistungen ab 5 000 €. Der Gesamtumsatz enthält außerdem den baugewerblichen Umsatz (Umsatz aus Bauleistungen), die Handels- und sonstigen Umsätze.

Umsatz (Verarbeitendes Gewerbe)

Alle in Rechnung gestellten Lieferungen und Leistungen (einschließlich Reparaturen, Lohnarbeiten, Montagen und Lohnveredelungsarbeiten) ohne Rücksicht auf den Zeitpunkt der Lieferung. Angegeben sind die Rechnungsendbeträge (Fakturenwerte) ohne die in Rechnung gestellte Mehrwertsteuer, jedoch einschließlich der darin enthaltenen Verbrauchsteuern sowie der Kosten für Fracht, Verpackung, Porto usw., auch wenn diese gesondert berechnet werden.

Verarbeitendes Gewerbe

Das Verarbeitende Gewerbe einschließlich Bergbau und Gewinnung von Steinen und Erden erfasst alle Produktionsbetriebe der Industrie und des verarbeitenden Handwerks von Unternehmen mit 20 und mehr Beschäftigten. Grundlage für die Zuordnung der Betriebe ist die "Klassifikation der Wirtschaftszweige", Ausgabe 2008 (WZ 2008), basierend auf der Systematik der Wirtschaftszweige der Europäischen Gemeinschaft (NACE Rev.2).

4.1 Verarbeitendes Gewerbe in den Jahren 1978 bis 2015

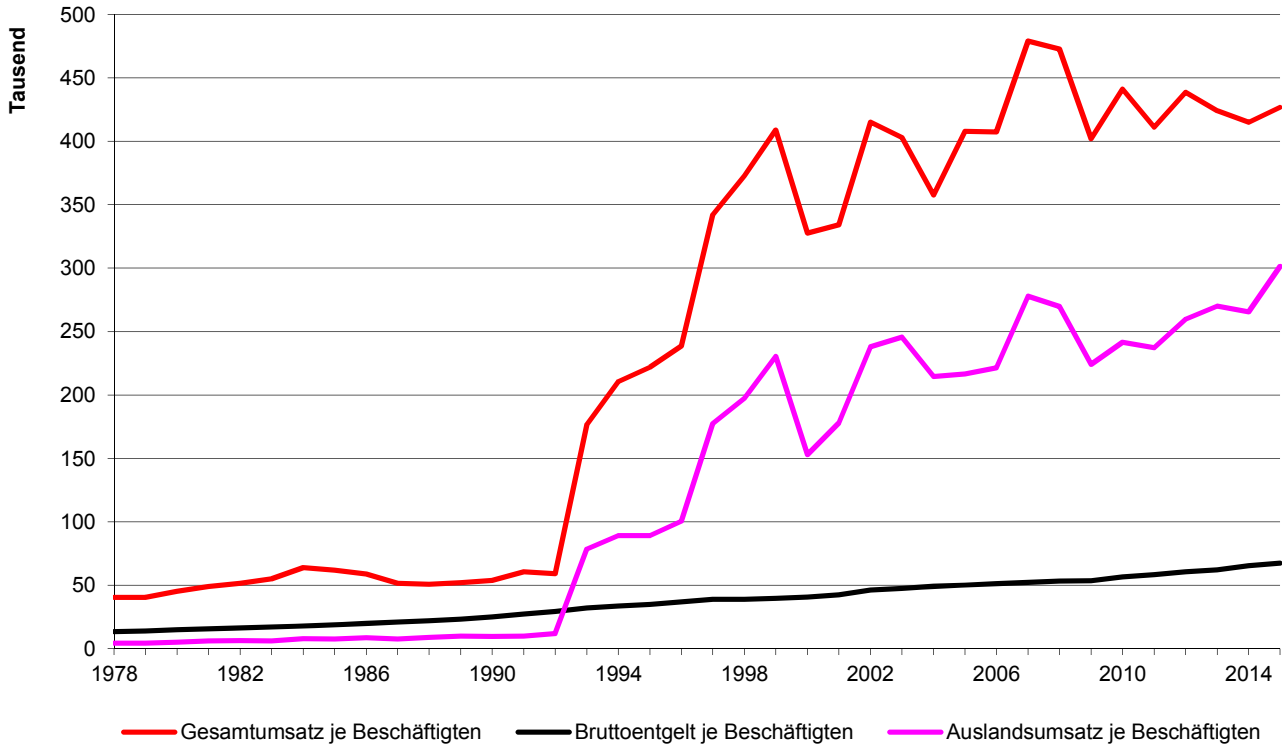

4.2 Beschäftigte im Verarbeitenden Gewerbe nach Monaten im Jahr 2015 und im Durchschnitt der Jahre 2005 bis 2014

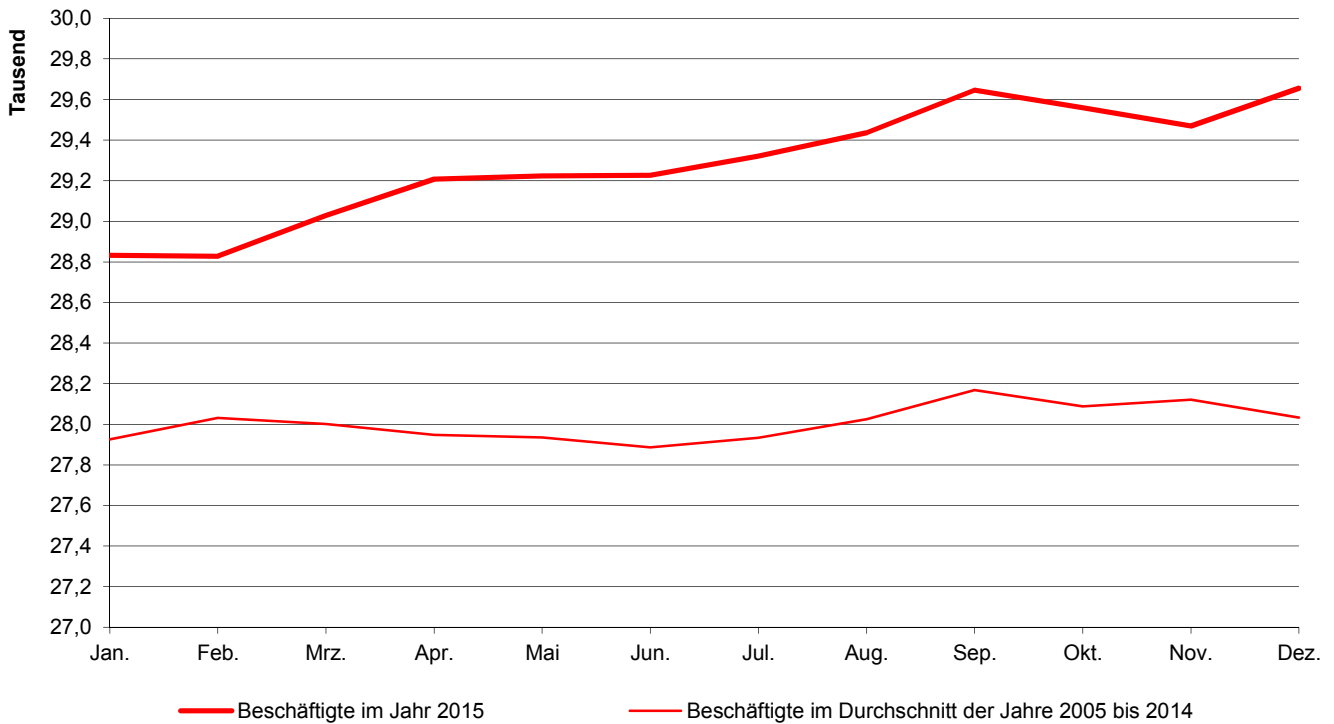

4.3 Bruttoinlandsprodukt - Indizes für die Jahre 1991 bis 2014 (1991 = 100)

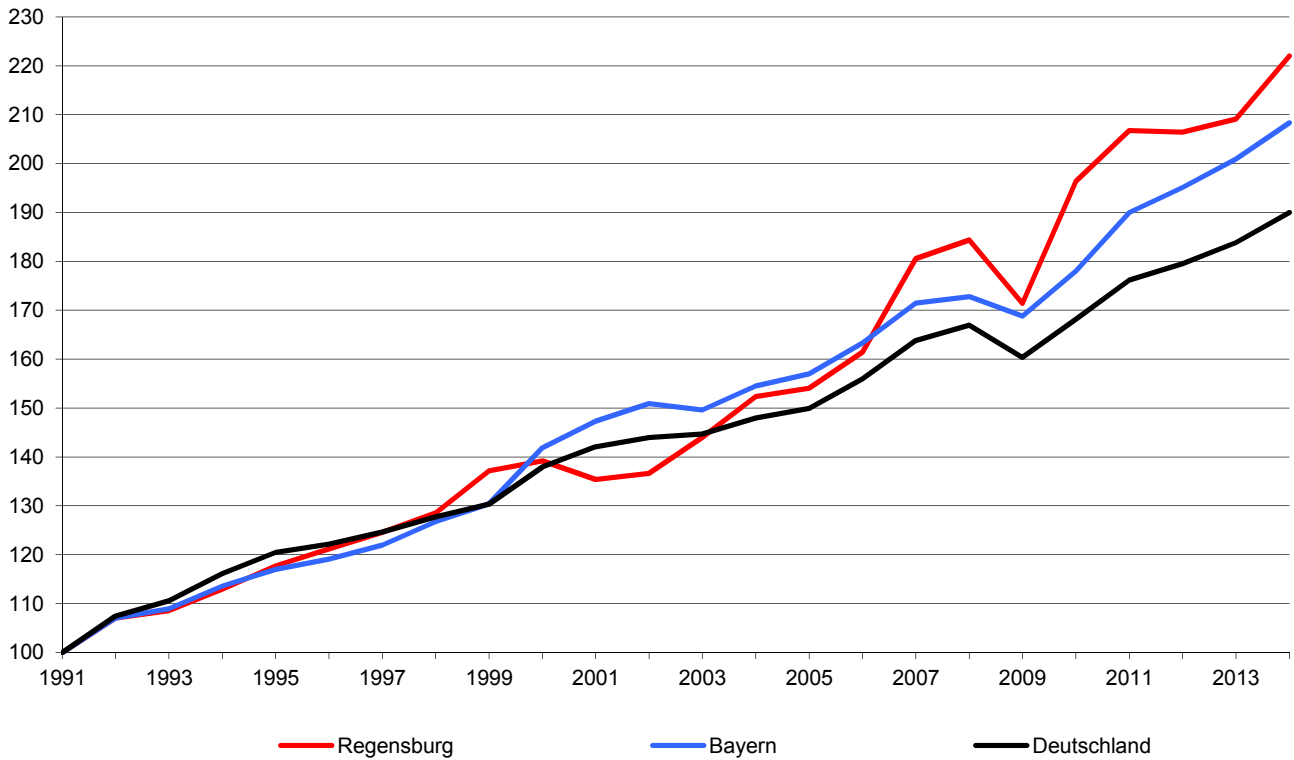

4.4 Insolvenzverfahren in den Jahren 1977 bis 2015

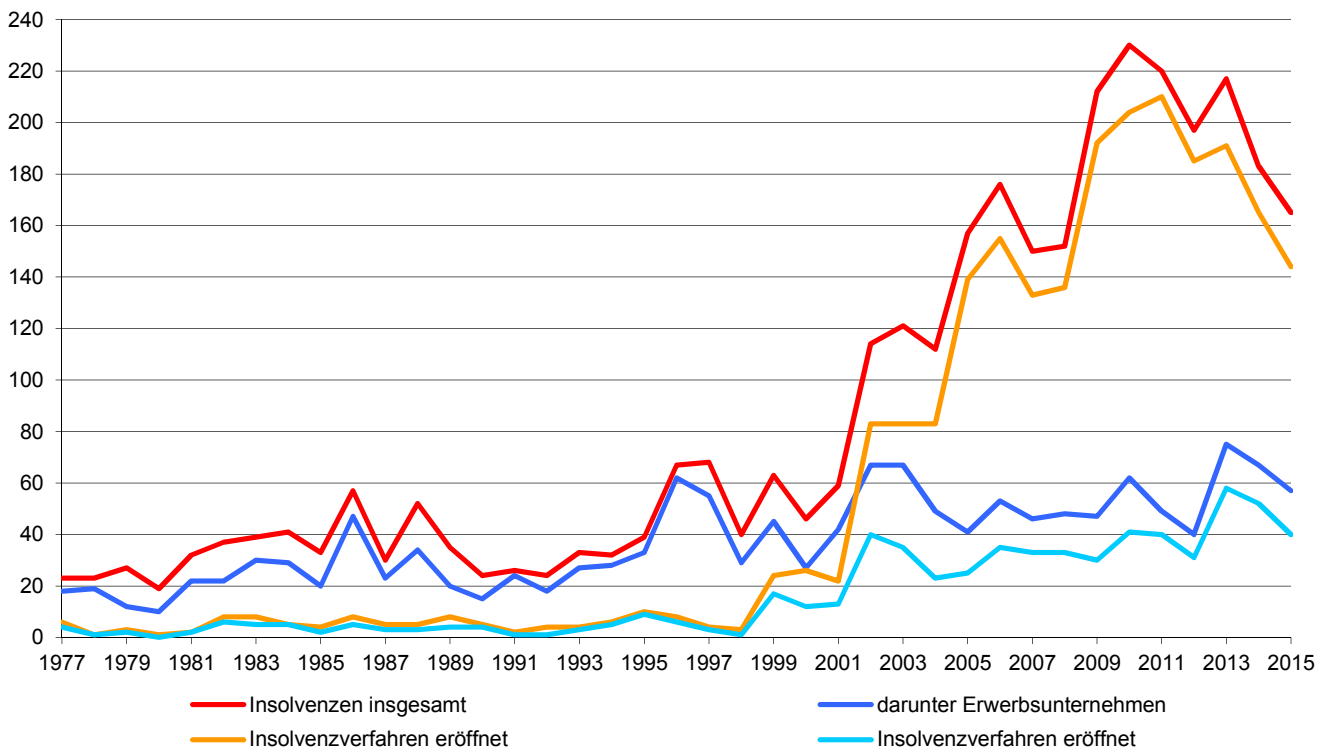

4.5 Betriebe im Verarbeitenden Gewerbe ¹⁾

Wirtschaftsgliederung	Betriebe (im Jahresdurchschnitt)				
	2011	2012	2013	2014	2015
Betriebe insgesamt	67	67	68	66	66
davon					
Herstellung von Nahrungs- u. Futtermitteln	11	11	11	10	9
Getränkeherstellung	1	1	1	1	1
Herst. v. Druckerzeugn., Vervielfält. v. Ton-, Bild-, Datenträger ..	8	8	8	8	7
Herstellung von chemischen Erzeugnissen	1	1	1	1	1
Herstellung von pharmazeutischen Erzeugnissen	1	1	1	1	1
Herstellung von Gummi- und Kunststoffwaren	2	2	2	2	2
Herst. v. Glaswaren, Keramik, Verarb. v. Steinen u. Erden	7	7	7	7	7
Metallerzeugung und -bearbeitung	1	1	1	1	1
Herstellung von Metallerzeugnissen	7	7	7	6	6
Herstellung von DV-Geräten, elektron. und opt. Erzeugnissen	4	4	4	5	6
Herstellung von elektr. Ausrüstungen	8	8	8	8	8
Maschinenbau	7	8	7	7	7
Herstellung von Kraftwagen und Kraftwagenteilen	3	3	3	3	3
Sonstiger Fahrzeugbau	-	-	-	-	1
Herstellung von Möbeln	1	1	1	-	-
Herstellung von sonstigen Waren	2	2	2	2	2
Reparatur und Instandhaltung v. Maschinen und Ausrüstungen ..	3	2	4	4	4

¹⁾ Betriebe von Unternehmen mit 20 und mehr Beschäftigten

Quelle: Bayerisches Landesamt für Statistik

4.6 Beschäftigte im Verarbeitenden Gewerbe ¹⁾

Wirtschaftsgliederung	Beschäftigte				
	2011	2012	2013	2014	2015
Beschäftigte insgesamt	28 299	28 431	28 975	29 577	30 505
darunter					
Herstellung von Nahrungs- u. Futtermitteln	816	829	859	865	816
Getränkeherstellung
Herst. v. Druckerzeugn., Vervielfält. v. Ton.-, Bild-, Datenträger ..	538	525	512	497	492
Herstellung von chemischen Erzeugnissen
Herstellung von pharmazeutischen Erzeugnissen
Herstellung von Gummi- und Kunststoffwaren
Herst. v. Glaswaren, Keramik, Verarb. v. Steinen u. Erden	267	265	259	255	247
Metallerzeugung und -bearbeitung
Herstellung von Metallerzeugnissen	584	572	591	536	526
Herstellung von DV-Geräten, elektron. und opt. Erzeugnissen	4 360
Herstellung von elektr. Ausrüstungen	11 073	11 220	11 449	11 680	11 856
Maschinenbau	281	331	332	345	339
Herstellung von Kraftwagen und Kraftwagenteilen
Sonstiger Fahrzeugbau	-	-	-	-	.
Herstellung von Möbeln	-	-
Herstellung von sonstigen Waren
Reparatur und Instandhaltung v. Maschinen und Ausrüstungen	444	428	438

¹⁾ Betriebe von Unternehmen mit 20 und mehr Beschäftigten; Beschäftigte zum 30.09. des jeweiligen Jahres
Quelle: Bayerisches Landesamt für Statistik

4.7 Bruttoentgelte im Verarbeitenden Gewerbe ¹⁾

Wirtschaftsgliederung	Bruttoentgelte in 1 000 €				
	2011	2012	2013	2014	2015
Bruttoentgelte insgesamt	1 648 060	1 724 728	1 800 598	1 934 510	2 054 832
darunter					
Herstellung von Nahrungs- u. Futtermitteln	21 459	22 176	23 439	24 334	24 046
Getränkeherstellung
Herst. v. Druckerzeugn., Vervielfält. v. Ton-, Bild-, Datenträger ..	19 867	19 930	20 276	19 783	19 818
Herstellung von chemischen Erzeugnissen
Herstellung von pharmazeutischen Erzeugnissen
Herstellung von Gummi- und Kunststoffwaren
Herst. v. Glaswaren, Keramik, Verarb. v. Steinen u. Erden	9 417	9 494	9 844	10 070	9 705
Metallerzeugung und -bearbeitung
Herstellung von Metallerzeugnissen	20 289	21 579	21 798	19 052	21 091
Herstellung von DV-Geräten, elektron. und opt. Erzeugnissen	254 176
Herstellung von elektr. Ausrüstungen	694 806	738 120	776 773	828 442	870 220
Maschinenbau	9 750	12 440	11 725	13 192	13 800
Herstellung von Kraftwagen und Kraftwagenteilen
Sonstiger Fahrzeugbau	-	-	-	-	.
Herstellung von Möbeln	-	-
Herstellung von sonstigen Waren
Reparatur und Instandhaltung v. Maschinen und Ausrüstungen	23 002	22 262	22 607

¹⁾ Betriebe von Unternehmen mit 20 und mehr Beschäftigten

Quelle: Bayerisches Landesamt für Statistik

4.8 Gesamtumsatz im Verarbeitenden Gewerbe ¹⁾

Wirtschaftsgliederung	Gesamtumsatz (ohne MwSt.) in 1 000 €				
	2011	2012	2013	2014	2015
Umsatz insgesamt	11 633 332	12 469 604	12 285 875	12 274 054	13 022 867
darunter					
Herstellung von Nahrungs- u. Futtermitteln	293 037	334 474	366 345	360 513	316 057
Getränkeherstellung
Herst. v. Druckerzeugn., Vervielfält. v. Ton-, Bild-, Datenträger ..	132 568	144 009	138 209	144 855	140 135
Herstellung von chemischen Erzeugnissen
Herstellung von pharmazeutischen Erzeugnissen
Herstellung von Gummi- und Kunststoffwaren
Herst. v. Glaswaren, Keramik, Verarb. v. Steinen u. Erden	42 809	39 992	59 241	55 192	49 887
Metallerzeugung und -bearbeitung
Herstellung von Metallerzeugnissen	100 677	102 944	98 808	84 960	91 759
Herstellung von DV-Geräten, elektron. und opt. Erzeugnissen
Herstellung von elektr. Ausrüstungen	2 756 879	2 842 501	2 809 228	2 853 236	3 019 371
Maschinenbau	45 369	46 313	54 187	44 844	43 133
Herstellung von Kraftwagen und Kraftwagenteilen
Sonstiger Fahrzeugbau	-	-	-	-	.
Herstellung von Möbeln	-	-
Herstellung von sonstigen Waren
Reparatur und Instandhaltung v. Maschinen und Ausrüstungen	103 075	60 301	53 396

¹⁾ Betriebe von Unternehmen mit 20 und mehr Beschäftigten

Quelle: Bayerisches Landesamt für Statistik

4.9 Auslandsumsatz im Verarbeitenden Gewerbe ¹⁾

Wirtschaftsgliederung	Auslandsumsatz (ohne MwSt.) in 1 000 €				
	2011	2012	2013	2014	2015
Auslandsumsatz insgesamt	6 713 955	7 382 805	7 827 381	7 853 263	9 196 052
darunter					
Herstellung von Nahrungs- u. Futtermitteln	20 266	35 569	40 152	.	37 003
Getränkeherstellung
Herst. v. Druckerzeugn., Vervielfält. v. Ton-, Bild-, Datenträger ..	.	2 004	2 196	4 113	5 041
Herstellung von chemischen Erzeugnissen
Herstellung von pharmazeutischen Erzeugnissen
Herstellung von Gummi- und Kunststoffwaren
Herst. v. Glaswaren, Keramik, Verarb. v. Steinen u. Erden	6 239	5 105	5 601	5 401	4 267
Metallerzeugung und -bearbeitung
Herstellung von Metallerzeugnissen
Herstellung von DV-Geräten, elektron. und opt. Erzeugnissen
Herstellung von elektr. Ausrüstungen	1 751 688	1 863 979	1 846 035	1 847 135	2 052 599
Maschinenbau	18 667	14 820	23 007	22 902	23 146
Herstellung von Kraftwagen und Kraftwagenteilen
Sonstiger Fahrzeugbau	-	-	-	-	.
Herstellung von Möbeln	-	-
Herstellung von sonstigen Waren
Reparatur und Instandhaltung v. Maschinen und Ausrüstungen

¹⁾ Betriebe von Unternehmen mit 20 und mehr Beschäftigten

Quelle: Bayerisches Landesamt für Statistik

4.10 Bauhauptgewerbe ¹⁾

	2011	2012	2013	2014	2015
Betriebe ²⁾	8	8	9	9	8
Beschäftigte ²⁾	1 040	925	1 036	841	398
Bruttoentgelte (in 1 000 €)	41 399	35 771	37 708	37 480	18 553
Arbeitsstunden (in 1 000)	1 291	995	1 021	1 195	535
darunter im Wohnungsbau	87	88	98	102	114
im gewerbl. u. industr. Bau	310	255	225	254	278
davon Hochbau	84	91	92	215	209
Tiefbau	226	164	133	38	69
im öffentl. u. Verkehrsbau	893	652	698	839	143
Umsatz (in 1 000 €)	197 650	213 525	210 827	214 893	121 390
darunter aus Wohnungsbau	7 978	17 421	12 538	14 894	24 706
aus gewerbl. u. industr. Bau	50 418	64 231	64 990	72 206	79 754
davon Hochbau	11 224	12 233	34 823	66 947	64 681
Tiefbau	39 194	51 998	30 167	5 259	15 073
aus öffentl. u. Verkehrsbau	139 254	131 873	133 299	127 794	16 930
Auftragseingänge (in 1 000 €)	220 359	189 224	209 352	217 080	97 182
darunter aus Wohnungsbau	12 673	7 871	18 204	11 779	28 327
aus gewerbl. u. industr. Bau	73 263	44 836	66 238	76 472	54 024
davon Hochbau	14 125	13 995	56 542	71 899	47 066
Tiefbau	59 138	30 841	9 696	4 573	6 959
aus öffentl. u. Verkehrsbau	134 423	136 517	124 910	128 829	14 831
Beschäftigte je 1 000 Einwohner ³⁾	7	6	7	5	3
Beschäftigte je Betrieb	130	116	115	93	50
Arbeitsstunden je Beschäftigten	1 241	1 076	986	1 421	1 344
Bruttoentgelt je Beschäftigten (in €)	39 807	38 671	36 398	44 566	46 616
Umsatz je Beschäftigten (in €)	190 048	230 838	203 501	255 521	305 000

¹⁾ Ergebnisse der Betriebe von Unternehmen mit 20 oder mehr Beschäftigten; einschließlich Arbeitsgemeinschaften, vorbereitende Baustellenarbeiten, Hoch- und Tiefbau nach der Wirtschaftszweigsystematik WZ 2008

²⁾ im Jahresdurchschnitt

³⁾ Gesamtbevölkerung (siehe Seite 54)

Quelle: Bayerisches Landesamt für Statistik - eigene Berechnungen

4.11 Verarbeitendes Gewerbe ¹⁾ nach Monaten

Monat	Beschäftigte					Gesamtumsatz (in 1 000 €)				
	2011	2012	2013	2014	2015	2011	2012	2013	2014	2015
Januar	26 439	27 212	27 440	28 092	28 832	781 796	901 409	854 130	746 319	839 816
Februar	26 988	27 193	27 654	28 136	28 827	975 559	928 336	905 089	1 006 668	924 789
März	26 911	27 205	27 679	28 184	29 028	1 069 069	1 079 112	1 081 965	1 099 616	1 109 135
April	26 893	27 115	27 646	28 270	29 207	973 270	1 019 678	1 076 254	1 033 553	994 263
Mai	26 873	27 133	27 639	28 293	29 223	1 053 103	1 069 718	1 023 581	1 060 293	1 013 029
Juni	26 843	27 081	27 636	28 305	29 226	793 546	1 052 053	1 045 397	1 031 127	1 045 214
Juli	27 061	27 129	27 774	28 390	29 321	947 490	1 079 872	1 083 339	1 119 244	1 115 253
August	27 335	27 328	27 949	28 497	29 437	855 857	1 030 625	990 529	1 062 833	1 062 217
September	27 399	27 446	28 168	28 728	29 646	1 067 362	1 017 529	1 055 846	1 104 900	1 225 806
Oktober	27 308	27 474	28 130	28 683	29 559	1 041 087	1 131 669	1 107 940	1 065 351	1 188 236
November	27 340	27 485	28 293	28 771	29 469	1 074 073	1 162 374	1 039 324	1 009 820	1 254 107
Dezember	27 314	27 398	28 262	28 805	29 656	841 306	846 800	887 890	814 842	1 094 944

¹⁾ Betriebe mit 50 und mehr Tätigen Personen

Quelle: Bayerisches Landesamt für Statistik

4.12 Bauhauptgewerbe ¹⁾ nach Monaten

Monat	Beschäftigte					Gesamtumsatz (in 1 000 €)				
	2011	2012	2013	2014	2015	2011	2012	2013	2014	2015
Januar	651	629	1 079	643	353	3 976	3 734	2 215	4 642	4 921
Februar	713	634	1 077	679	349	4 435	3 954	4 972	6 142	7 488
März	875	772	1 180	869	384	8 769	8 037	7 513	11 238	11 583
April	1 104	1 070	975	884	426	14 013	12 391	12 879	18 206	9 186
Mai	1 126	1 050	1 055	916	420	22 665	18 676	16 399	21 757	9 211
Juni	1 140	1 006	1 055	921	423	17 152	25 537	19 092	22 480	13 913
Juli	1 139	741	1 085	918	416	21 160	31 271	26 614	27 391	11 839
August	1 152	1 038	1 105	928	400	21 000	26 920	26 953	22 826	10 571
September	1 165	1 033	1 085	946	404	25 778	26 157	27 122	24 553	12 177
Oktober	1 164	1 037	1 017	811	402	21 867	25 510	32 231	22 337	11 129
November	1 131	1 059	895	804	403	23 800	21 123	19 822	16 842	9 137
Dezember	1 117	1 030	827	769	392	13 029	10 215	15 013	16 480	10 237

¹⁾ Ergebnisse der Betriebe von Unternehmen mit 20 oder mehr Beschäftigten; einschließlich Arbeitsgemeinschaften, vorbereitende Baustellenarbeiten, Hoch- und Tiefbau nach der Wirtschaftszweigsystematik WZ 2003 bzw. WZ 2008

Quelle: Bayerisches Landesamt für Statistik

4.13 Bruttoinlandsprodukt (BIP) und Bruttowertschöpfung (BWS) ¹⁾

	1980	1990	2000	2010	2014
Bruttoinlandsprodukt ²⁾ in Mio. €					
Deutschland	788 520	1 306 680	2 116 480	2 580 060	2 915 650
Bayern	135 799	239 352	358 740	450 203	526 740
Oberpfalz	10 152	18 182	26 537	34 569	40 287
Stadt Regensburg	2 567	4 803	7 349	10 368	11 723
1980 = 100	100	187	286	404	457
Anteil an Bayern in %	1,9	2,0	2,0	2,3	2,2
Anteil am Regierungsbezirk in %	25,3	26,4	27,7	30,0	29,1
je Erwerbstätigen in €	26 589	42 223	56 556	75 604	79 194
je Einwohner ³⁾ in €	19 608	39 714	58 645	77 030	82 974
Bruttowertschöpfung ⁴⁾ der Wirtschafts-					
bereiche insgesamt in Mio. €	2 330	4 368	6 629	9 330	10 547
davon Land- und Forstwirtschaft	5	6	13	14	19
Anteil an BWS in %	0,2	0,1	0,2	0,2	0,2
Oberpfalz Anteil an BWS in %	5,3	3,2	2,1	1,2	1,3
Bayern insgesamt in %	3,3	1,9	1,2	0,8	0,8
Produzierendes Gewerbe	730	1 593	2 788	4 606	4 970
Anteil an BWS in %	31,3	36,5	42,1	49,4	47,1
Oberpfalz Anteil an BWS in %	40,6	40,5	39,4	41,7	42,1
Bayern insgesamt in %	40,2	38,2	31,9	33,3	34,2
darunter Verarbeitendes Gewerbe	2 365	4 230	4 549
Anteil an BWS in %	35,7	45,3	43,1
Oberpfalz Anteil an BWS in %	29,5	32,9	33,8
Bayern insgesamt in %	24,7	26,0	27,3
Dienstleistungsbereiche	1 595	2 769	3 828	4 709	5 558
Anteil an BWS in %	68,5	63,4	57,7	50,5	52,7
Oberpfalz Anteil an BWS in %	54,1	56,3	58,6	57,1	56,6
Bayern insgesamt in %	56,4	59,8	66,9	66,0	65,0

¹⁾ Ergebnisse nach dem revidierten Europäischen System Volkswirtschaftlicher Gesamtrechnungen (ESVG 1995)

²⁾ das Bruttoinlandsprodukt ist derjenige Teil der wirtschaftl. Leistung einer Volkswirtschaft (Marktwert der Waren und Dienstleistungen), der während eines Beobachtungszeitraums innerhalb der Landesgrenzen erbracht wird, gleichgültig ob durch In- oder Ausländer erstellt

³⁾ Bevölkerung am Ort der Hauptwohnung (siehe Seite 54)

⁴⁾ die Bruttowertschöpfung der Wirtschaftsbereiche wird in der Regel durch Abzug der Vorleistungen von den Produktionswerten ermittelt

Quelle: Bayerisches Landesamt für Statistik

4.14 Gewerbean- und -abmeldungen ¹⁾

	2011	2012	2013	2014	2015
Gewerbeanmeldungen insgesamt	1 380	1 409	1 447	1 590	1 431
davon Land- und Forstwirtschaft, Fischerei	1	1	-	5	1
Bergbau und Gewinnung von Steinen und Erden	-	-	-	-	2
Verarbeitendes Gewerbe	55	50	57	63	71
Energieversorgung	38	54	21	27	16
Wasserversorgung, Abwasser- und Abfallentsorgung	-	2	-	1	-
Baugewerbe	76	146	188	235	125
Handel, Instandhaltung, Reparatur von Kfz. u. ä.	319	332	312	344	328
Verkehr und Lagerei	42	36	45	46	41
Gastgewerbe	121	109	110	91	103
Information und Kommunikation	90	69	79	82	93
Finanz- und Versicherungsdienstleistungen	45	32	39	46	39
Grundstücks- und Wohnungswesen	46	42	38	50	38
freiberufl., wissenschaftl. und techn. Dienstleistungen	165	158	189	210	190
sonstige wirtschaftliche Dienstleistungen	174	173	169	178	172
Erziehung und Unterricht	36	41	37	38	44
Gesundheits- und Sozialwesen	7	13	9	29	28
Kunst, Unterhaltung und Erholung	51	38	47	35	41
Öffentl. Verw., Verteidigung, Sozialvers., Sonst. Dienstleistungen	114	113	107	110	99
davon veranlasst durch Neuerrichtung ²⁾	1 080	1 093	1 138	1 260	1 125
Übernahme ³⁾	200	192	205	188	163
Zuzug	100	124	104	142	143
Gewerbeabmeldungen insgesamt	1 144	1 164	1 186	1 205	1 089
davon Land- und Forstwirtschaft, Fischerei	3	1	-	2	-
Bergbau und Gewinnung von Steinen und Erden	-	-	-	-	-
Verarbeitendes Gewerbe	36	29	39	39	41
Energieversorgung	15	26	18	19	24
Wasserversorgung, Abwasser- und Abfallentsorgung	1	1	1	1	2
Baugewerbe	63	76	164	210	123
Handel, Instandhaltung, Reparatur von Kfz. u. ä.	339	361	281	278	275
Verkehr und Lagerei	41	42	34	49	29
Gastgewerbe	122	105	99	109	98
Information und Kommunikation	57	51	64	55	62
Finanz- und Versicherungsdienstleistungen	54	58	53	45	45
Grundstücks- und Wohnungswesen	22	32	31	25	30
freiberufl., wissenschaftl. und techn. Dienstleistungen	107	111	111	107	111
sonstige wirtschaftliche Dienstleistungen	130	135	152	141	109
Erziehung und Unterricht	13	20	22	16	23
Gesundheits- und Sozialwesen	6	7	5	9	14
Kunst, Unterhaltung und Erholung	28	28	21	19	18
Öffentl. Verw., Verteidigung, Sozialvers., Sonst. Dienstleistungen	107	81	91	81	85
davon veranlasst durch Aufgabe ⁴⁾	758	786	818	814	753
Übergabe ⁵⁾	222	196	207	186	149
Fortzug	164	182	161	205	187

¹⁾ erfasst sind selbständige Gewerbebetriebe sowie Zweigniederlassungen und unselbständige Zweigstellen; nicht enthalten sind die An- und Abmeldungen von Automatenaufstellern und Reisegewerbe

²⁾ Neugründung und Umwandlung ohne Zuzug aus dem Bereich einer anderen Gewerbeanmeldebehörde

³⁾ beispielsweise durch Kauf, Gesellschaftereintritt, Rechtsformänderung

⁴⁾ Vollständige Aufgabe und Umwandlung ohne Fortzug in den Bereich einer anderen Gewerbeanmeldebehörde

⁵⁾ beispielsweise durch Verkauf, Gesellschafteraustritt, Rechtsformänderung

Quelle: Bayerisches Landesamt für Statistik

4.15 Insolvenzverfahren

	2011	2012	2013	2014	2015
Insolvenzen insgesamt	220	197	217	183	165
davon eröffnet	210	185	191	165	144
mangels Masse abgelehnt	10	10	20	17	17
Schuldenbereinigungsplan angenommen	-	2	6	1	4
davon Unternehmen	49	40	75	67	57
übrige Gemeinschuldner	171	157	142	116	108
darunter Verbraucher	144	132	119	93	93
ehemals selbständig Tätige ¹⁾	24	23	18	19	9
geschätzte Höhe der geltend gemachten Forderungen (in Mio. €)	35,52	33,90	51,24	27,17	47,85
Betroffene Erwerbsunternehmen					
insgesamt	49	40	75	67	57
davon eröffnet	40	31	58	52	40
mangels Masse abgelehnt	9	9	17	15	17
davon Verarbeitendes Gewerbe	4	5	2	3	2
Baugewerbe	5	2	10	5	2
Handel, Instandhaltung, Reparatur von Kfz.	9	3	15	9	11
Verkehr und Lagerei	3	2	6	3	7
Gastgewerbe	9	5	8	7	10
Information und Kommunikation	2	3	5	5	1
Dienstleistungen	13	17	26	32	20
übrige Wirtschaftsbereiche	4	3	3	3	4
darunter Einzelunternehmen	21	11	24	27	23
Personengesellschaften	5	4	7	7	9
darunter GmbH & Co. KG	5	2	5	4	7
GmbH	23	25	33	27	23
AG, KGaA	-	-	3	2	-
geschätzte Höhe der geltend gemachten Forderungen (in Mio. €)	25,52	25,74	39,19	21,30	30,23
betroffene Arbeitnehmer	169	187	284	288	275

¹⁾ mit Regel- oder Verbraucherinsolvenzverfahren

Quelle: Bayerisches Landesamt für Statistik

5

Arbeitsmarkt

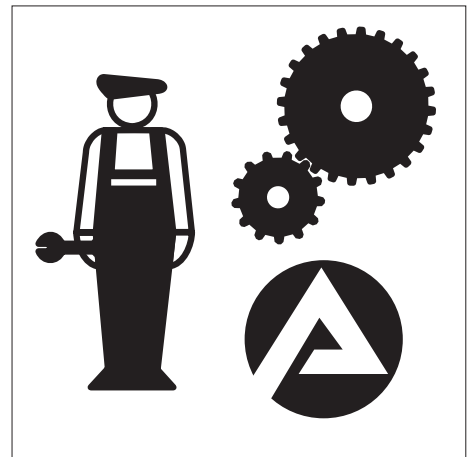

Angestellte (Industrie – Bruttomonatsverdienste)

Erfasst werden alle Angestellten (Personen, die der Angestelltenrentenversicherungspflicht unterliegen) der Stichprobenbetriebe mit Ausnahme der Teilzeitbeschäftigten, Auszubildenden, mithelfenden Familienangehörigen sowie der Personen, die wegen Krankheit, Einstellung oder wegen Entlassung nicht für den ganzen Erhebungsmonat entlohnt wurden. Nicht erfasst werden ferner Leitende Angestellte mit voller Aufsichts- und Dispositionsbefugnis.

Arbeiter (Industrie – Bruttostundenverdienste)

Erfasst werden alle Arbeiter (Personen, die der Arbeiterrentenversicherungspflicht unterliegen) der Stichprobenbetriebe mit Ausnahme der Teilzeitbeschäftigten, Auszubildenden, mithelfenden Familienangehörigen sowie der Personen, die wegen Krankheit, Einstellung oder wegen Entlassung nicht für den ganzen Erhebungsmonat entlohnt wurden.

Arbeitslose

sind Arbeitsuchende bis zur Vollendung des 65. Lebensjahres, die nicht oder weniger als 15 Stunden wöchentlich in einem Beschäftigungsverhältnis stehen, die nicht Schüler, Studenten oder Teilnehmer an Maßnahmen der beruflichen Weiterbildung, nicht arbeitsunfähig erkrankt, nicht Empfänger von Altersrente sind und für eine Arbeitsaufnahme sofort zur Verfügung stehen. Arbeitslose müssen sich bei ihrem zuständigen Arbeitsamt persönlich gemeldet haben. Teilnehmer an Maßnahmen der aktiven Arbeitsmarktpolitik gelten gemäß §16 Abs. 2 SGB III nicht als arbeitslos.

Arbeitslosenquote

Je nach dem Kreis der Erwerbstätigen unterscheidet man die Arbeitslosenquote **bezogen auf die abhängigen zivilen** Erwerbspersonen (prozentualer Anteil der Arbeitslosen an den sozialversicherungspflichtig und geringfügig Beschäftigten, Beamten - ohne Soldaten - und Arbeitslosen) und der Arbeitslosenquote **bezogen auf alle zivilen** Erwerbspersonen (Anteil der Arbeitslosen an den abhängig zivilen Erwerbstätigen - siehe oben - sowie Selbständigen und mithelfenden Familienangehörigen). Die Arbeitslosenquote ist in beiden Fällen wohnortbezogen.

Arbeitsortprinzip

Beschäftigte werden der Gemeinde zugeordnet, in der der Betrieb liegt, in dem sie beschäftigt sind.

Arbeitsuchende

sind Personen, die das 15. Lebensjahr vollendet haben, in der Bundesrepublik wohnen, sich wegen der Vermittlung in ein Beschäftigungsverhältnis von mehr als 7 Kalendertagen im In- oder Ausland beim Arbeitsamt gemeldet haben und die die angestrebte Arbeitnehmertätigkeit ausüben können und dürfen.

Bruttoverdienst

Alle Beträge, die dem Arbeitnehmer laufend (in jeder Abrechnungsperiode) vom Arbeitgeber gezahlt werden. Das sind der/das tarifliche oder frei vereinbarte Lohn/Gehalt einschließlich tariflicher und außertariflicher Leistungs-, Sozial- und sonstiger Zulagen und Zuschläge. Bei Angestellten, die neben einem festen Gehalt laufend eine Umsatzprovision beziehen, wird die im Berichtsmonat gezahlte Provision berücksichtigt. Nicht

zum Bruttoverdienst rechnen alle Beträge, die nicht der Erhebungszeit zuzuschreiben sind (z. B. Nachzahlungen) sowie Spesenersatz, Trennungschädigungen, Auslösungen usw.. Nicht erfasst werden außerdem alle einmaligen Zahlungen, wie Gratifikationen, Jahresabschlussprämien, 13. Monatsgehalt, Gewinnbeteiligungen, zusätzliches Urlaubsgeld und unregelmäßig gezahlte vermögenswirksame Leistungen.

Langzeitarbeitslose

sind Personen, die ein Jahr und länger als arbeitslos gemeldet sind.

Sozialversicherungspflichtig Beschäftigte

sind alle Arbeitnehmer einschließlich der zu ihrer Berufsausbildung Beschäftigten, die kranken-, renten-, pflegeversicherungspflichtig und/oder beitragspflichtig nach dem Recht der Arbeitsförderung sind oder für die von den Arbeitgebern Beitragsanteile nach dem Recht der Arbeitsförderung entrichtet werden müssen.

Wehr- und Zivildienstleistende gelten nur dann als sozialversicherungspflichtig Beschäftigte, wenn sie ihren Dienst aus einem weiterhin bestehenden Beschäftigungsverhältnis angetreten haben und nur wegen der Ableistung des Zivil- oder Wehrdienstes kein Entgelt erhalten.

Nicht zum Kreis der sozialversicherungspflichtig Beschäftigten zählen der weitaus überwiegende Teil der Selbständigen, die mithelfenden Familienangehörigen sowie die Beamten.

Ab dem Stichtag 01.04.1999 sind die gesetzlichen Regelungen zur Sozialversicherungspflicht geringfügiger Beschäftigungsverhältnisse grundlegend geändert worden. Nach der maßgebenden Regelung des § 8 SGB IV wird nach wie vor zwischen **geringfügig kurzfristigen Beschäftigungen** (als kurzfristig gilt eine Beschäftigung immer dann, wenn sie nach ihrer Eigenart oder im voraus vertraglich auf höchstens 2 Monate oder 50 Arbeitstage begrenzt ist) auf der einen und **geringfügig entlohnte Tätigkeiten** (als "geringfügig entlohnt" ist eine Tätigkeit dann zu klassifizieren, wenn die regelmäßige wöchentliche Arbeitszeit weniger als 15 Stunden beträgt und bestimmte Einkommensgrößen nicht überschritten werden) auf der anderen Seite unterschieden. Im Zuge der Modifizierung der gesetzlichen Neuregelung zum Stichtag 01.04.2003 ist die geringfügig entlohnte Tätigkeit schon dann gegeben, wenn bestimmte Einkommenshöchstgrenzen (derzeit 450 €) nicht überschritten werden, es wird also nicht mehr auf die wöchentliche Arbeitszeit abgestellt.

Mit der gesetzlichen Neuregelung sind Arbeitgeber verpflichtet, auch für Personen, die ausschließlich eine **geringfügig entlohnte Tätigkeit** ausüben, pauschalierte Beiträge zur Kranken- und Rentenversicherung zu entrichten. Personen, die als einzige Tätigkeit eine **geringfügig kurzfristige Beschäftigung** im Sinne des § 8 Abs. 1 SGB IV ausüben, bleiben auch nach der neuen Rechtslage frei von der Versicherungspflicht und gehören damit auch nicht zum Kreis der sozialversicherungspflichtig Beschäftigten.

Ausschließlich geringfügig entlohnte Personen, die nur wegen der gesetzlichen Neuregelung in den Kreis der sozialversicherungspflichtig Beschäftigten gelangt sind, sind in den Tabellen zu den sozialversicherungspflichtig Beschäftigten bis auf weiteres noch nicht enthalten.

Wohnortprinzip

Zuordnung der Beschäftigten zum Wohnort nach den dem Arbeitgeber mitgeteilten Angaben.

5.1 Sozialversicherungspflichtig Beschäftigte am Arbeitsort nach Wirtschaftsbereichen am 30.06.2015

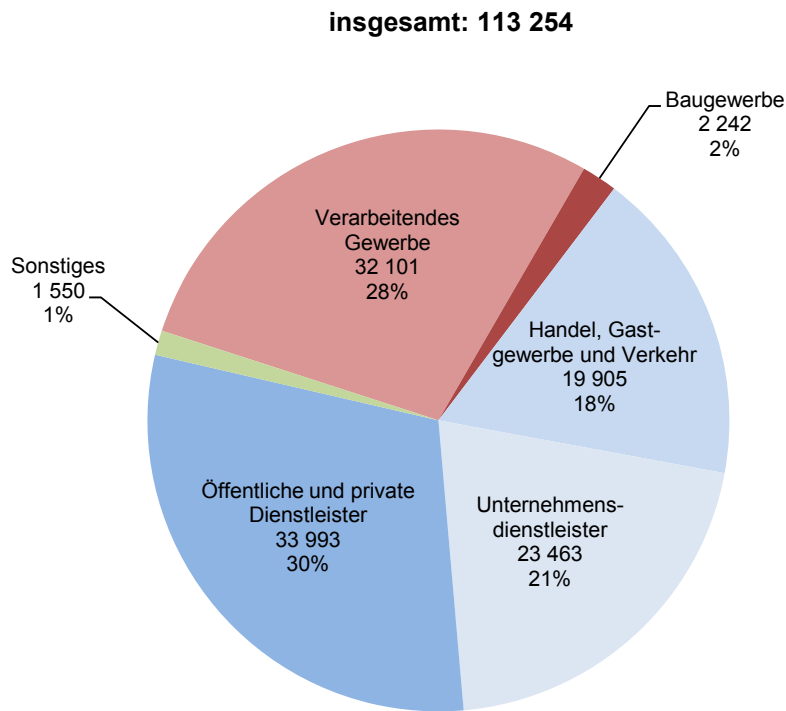

5.2 Sozialversicherungspflichtig Beschäftigte am Arbeitsort in den Jahren 1997 bis 2015

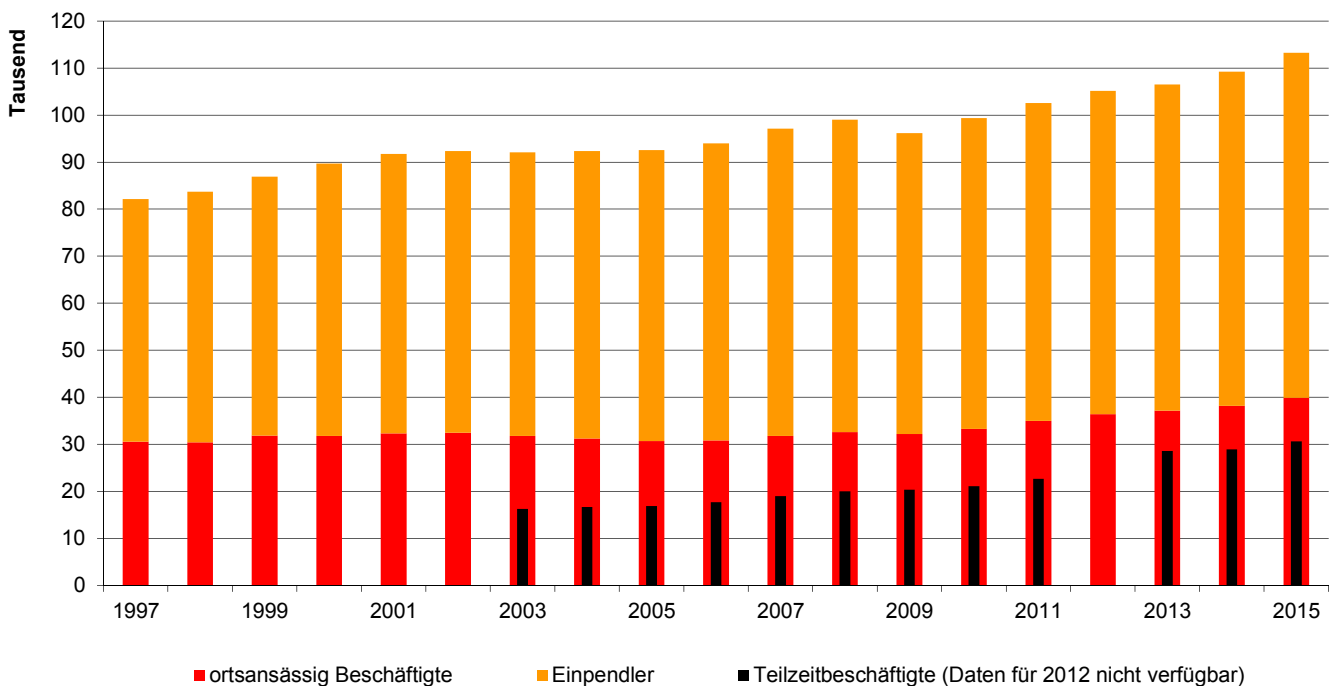

5.3 Arbeitslose im Bezirk der Hauptagentur für Arbeit Regensburg in den Jahren 1978 bis 2015

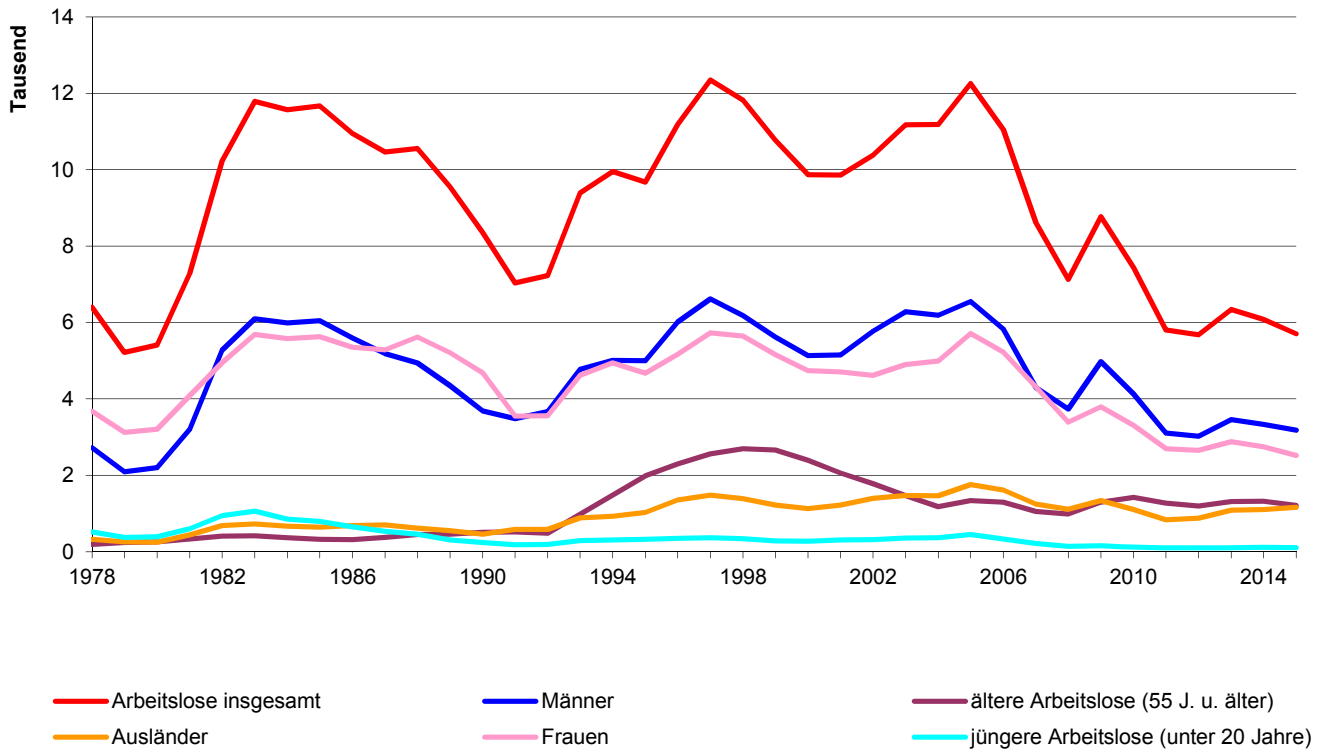

5.4 Arbeitslose im Stadtgebiet Regensburg im Jahresverlauf in den Jahren 2007 bis 2015

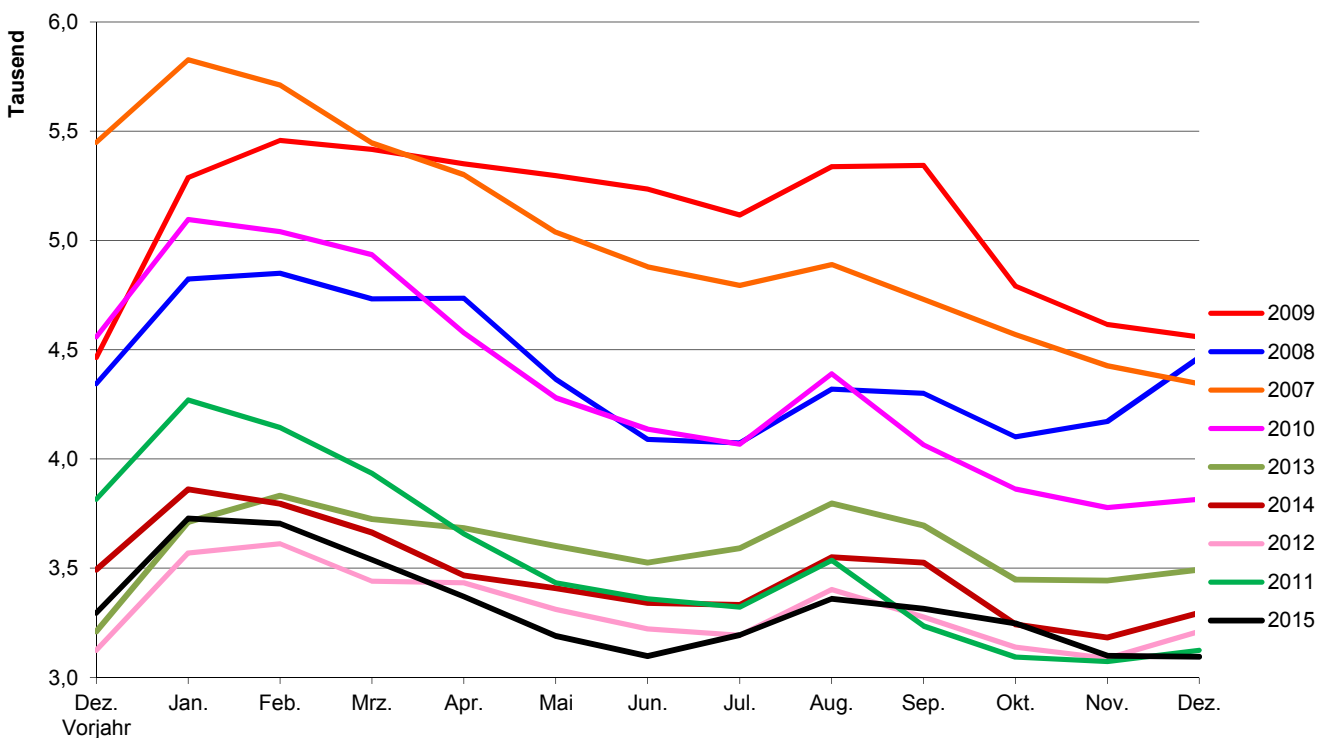

5.5 Sozialversicherungspflichtig beschäftigte Arbeitnehmer ¹⁾

	Beschäftigte insgesamt am 30.06.					darunter weiblich				
	2011	2012	2013	2014	2015	2011	2012	2013	2014	2015
Beschäftigte am Arbeitsort insgesamt	102 580	105 142	106 511	109 414	113 254	46 250	48 349	49 559	50 590	52 511
davon Vollzeitbeschäftigte	79 864	.	77 914	80 092	82 635	28 115	.	26 583	27 098	28 059
Teilzeitbeschäftigte	22 646	.	28 570	28 912	30 607	18 094	.	22 958	23 325	24 450
davon deutsche Beschäftigte	96 244	97 664	98 390	100 338	102 889	43 643	45 202	46 073	46 862	48 403
ausländische Beschäftigte	6 285	7 433	8 089	9 051	10 350	2 586	3 131	3 478	3 718	4 102
davon in dem Wirtschaftsabschnitt ²⁾										
Land- und Forstwirtschaft, Fischerei	118	102	116	128	132	56	54	60	66	74
Produzierendes Gewerbe	33 570	33 264	33 682	34 786	35 761	7 520	7 637	7 791	8 077	8 322
darunter Verarbeitendes Gewerbe	29 236	29 739	30 136	31 174	32 101	6 670	6 810	6 972	7 266	7 508
Baugewerbe	2 891	2 093	2 123	2 214	2 242	376	344	341	351	344
Dienstleistungsbereiche	68 892	71 763	72 700	74 500	77 361	38 674	40 650	41 700	42 447	44 115
dav. Handel, Gastgewerbe und Verkehr	18 625	19 185	19 457	19 564	19 905	8 987	9 251	9 365	9 300	9 410
Unternehmensdienstleister	20 842	21 980	21 790	22 258	23 463	9 527	10 219	10 424	10 310	10 936
dav. Information u. Kommunikation	2 475	2 459	2 566	2 705	2 915	725	714	719	796	892
Finanz- u. Versicherungsdienstleistungen	2 852	2 871	2 873	2 799	2 676	1 599	1 631	1 639	1 606	1 547
Grundstücks- und Wohnungswesen	695	700	749	763	760	362	372	414	423	415
Freiberufliche und sonst. Dienstleistungen	14 820	15 950	15 602	15 991	17 112	6 841	7 502	7 652	7 485	8 082
öffentliche und private Dienstleistungen	29 425	30 598	31 453	32 678	33 993	20 160	21 180	21 911	22 837	23 769
dav. Öffentl. Verwaltung, Sozialversicherung	25 476	26 534	27 326	28 447	29 522	17 748	18 669	19 369	20 220	21 026
Private Haush. und sonst. Dienstleistungen	3 949	4 064	4 127	4 231	4 471	2 412	2 511	2 542	2 617	2 743
keine Angabe/nicht zuzuordnen	-	13	13	-	-	-	8	8	-	-
Beschäftigte am Wohnort insgesamt	49 455	51 440	52 503	54 480	57 140	23 382	24 368	25 075	25 895	27 059
Pendlersaldo ³⁾	53 125	53 702	54 008	54 934	56 114	22 868	23 981	24 484	24 695	25 452

¹⁾ erfasst sind alle Arbeitnehmer und Auszubildende, die kranken-, renten- und/oder pflegeversicherungspflichtig oder beitragspflichtig nach dem Arbeitsförderungsgesetz sind. Nicht enthalten sind Selbständige, mithelfende Familienangehörige, Beamte und ausschließlich geringfügig Beschäftigte sowie nicht der Versicherungspflicht unterliegende Arbeitnehmer

²⁾ nach der "Klassifikation der Wirtschaftszweige" (WZ 2008)

³⁾ Beschäftigte am Arbeitsort abzüglich Beschäftigte am Wohnort

Quelle: Bayerisches Landesamt für Statistik - eigene Berechnungen

5.6 Sozialversicherungspflichtig beschäftigte Arbeitnehmer ¹⁾ am Wohnort

	Beschäftigte insgesamt am 30.06.					darunter weiblich				
	2011	2012	2013	2014	2015	2011	2012	2013	2014	2015
Beschäftigte am Wohnort insgesamt	49 455	51 440	52 503	54 480	57 140	23 382	24 368	25 075	25 895	27 059
dar. ohne abgeschlossener Berufsausbildung	6 456	.	6 295	6 423	7 108	3 155	.	2 980	2 969	3 262
mit anerkanntem Berufsabschluss	24 407	27 251	28 601	.	.	12 424	13 796	14 376
mit akademischem Berufsabschluss	12 368	14 005	15 111	4 121	.	5 232	6 044	6 620
Auszubildende	2 204	2 103	2 135	2 123	2 097	1 094	1 070	1 073	1 025	1 002
davon im Alter von										
unter 20 Jahren	1 105	1 114	1 099	1 136	1 172	509	530	526	543	540
20 bis unter 25 Jahren	4 371	4 556	4 586	4 541	4 709	2 288	2 381	2 477	2 371	2 455
25 bis unter 30 Jahren	7 594	8 061	8 137	8 417	8 907	3 750	3 971	3 995	4 142	4 341
30 bis unter 35 Jahren	7 362	7 804	8 044	8 389	8 868	3 333	3 528	3 670	3 808	3 990
35 bis unter 40 Jahren	5 872	5 920	6 132	6 497	6 892	2 524	2 567	2 703	2 871	3 044
40 bis unter 45 Jahren	6 448	6 381	6 175	6 017	6 042	2 757	2 734	2 729	2 647	2 678
45 bis unter 50 Jahren	6 157	6 371	6 389	6 659	6 890	2 932	3 046	2 976	3 063	3 148
50 bis unter 55 Jahren	5 037	5 329	5 566	5 873	6 170	2 516	2 644	2 774	2 912	3 068
55 bis unter 60 Jahren	3 643	3 864	4 057	4 405	4 716	1 904	2 015	2 102	2 273	2 385
60 bis unter 65 Jahren	1 616	1 765	2 012	2 233	2 368	765	846	1 006	1 139	1 254
65 Jahren und älter	250	275	306	313	406	104	106	117	126	156

¹⁾ erfasst sind alle Arbeitnehmer und Auszubildende, die kranken-, renten- und/oder pflegeversicherungspflichtig oder beitragspflichtig nach dem Arbeitsförderungsgesetz sind. Nicht enthalten sind Selbständige, mithelfende Familienangehörige, Beamte und ausschließlich geringfügig Beschäftigte sowie nicht der Versicherungspflicht unterliegende Arbeitnehmer

Quelle: Bayerisches Landesamt für Statistik

5.7 Erwerbstätige ^{1) 2)}

J a h r	im Jahresdurchschnitt (in 1 000)								
	ins-gesamt	davon ³⁾							
		Land- und Forstwirtschaft	Produzierendes Gewerbe	darunter		Dienstleistungsbereiche insgesamt	davon		
				Verarbeitendes Gewerbe			Handel, Gastgewerbe, Verkehr	Finanzierung, Vermietung, Unternehmensdienstleistungen	Öffentl. und private Dienstleistungen
1991	114,2	
1993	115,9	
1995	118,9	
1997	117,3	
1999	125,8	
2000	129,9	0,2	33,7	27,0	96,1	32,0	17,4	46,6	
2001	132,9	1,1	34,0	27,9	97,8	31,8	18,0	47,9	
2002	130,9	1,0	32,8	27,7	97,2	31,1	17,6	48,5	
2003	131,5	1,0	33,1	28,0	97,4	31,1	18,6	47,6	
2004	130,6	1,0	33,4	28,4	96,2	31,9	19,4	44,9	
2005	131,1	0,8	34,2	29,0	96,2	31,9	20,0	44,3	
2006	132,8	0,3	34,5	29,3	98,0	31,9	22,1	44,0	
2007	135,2	0,3	35,1	29,7	99,8	32,1	23,4	44,3	
2008	136,8	0,2	35,8	30,4	100,7	32,2	23,8	44,8	
2009	136,8	0,3	36,2	30,8	100,3	32,6	21,2	46,6	
2010	137,1	0,3	34,8	29,4	102,0	32,5	23,2	46,3	
2011	140,7	0,3	35,4	30,2	105,0	33,2	24,7	47,1	
2012	143,8	0,3	34,9	30,5	108,6	33,8	26,0	48,8	
2013	146,2	0,3	35,7	31,2	110,2	34,4	26,0	49,7	
2014	148,0	0,3	36,2	31,7	111,5	34,6	26,2	50,7	

¹⁾ Ergebnisse nach dem revidierten Europäischen System Volkswirtschaftlicher Gesamtrechnungen (ESVG 2010)

²⁾ erfasst sind alle Erwerbstätigen (Arbeitnehmer, Selbständige, mithelfende Familienangehörige und Personen, die einen freien Beruf ausüben) nach dem Inlandskonzept (Arbeitsortskonzept) einschließlich geringfügiger Beschäftigungen

³⁾ nach dem Schwerpunkt des Betriebes auf der Grundlage der Klassifikation der Wirtschaftszweige (WZ 2003 bzw. WZ 2008)

Quelle: Bayerisches Landesamt für Statistik

5.8 Arbeitnehmer ^{1) 2)}

J a h r	im Jahresdurchschnitt (in 1 000)								
	ins-gesamt	davon ³⁾							
		Land- und Forstwirtschaft	Produzierendes Gewerbe	darunter		Dienstleistungsbereiche insgesamt	davon		
				Verarbeitendes Gewerbe			Handel, Gastgewerbe, Verkehr	Finanzierung, Vermietung, Unternehmensdienstleistungen	Öffentl. und private Dienstleistungen
1991	111,3	0,2	33,9	.	77,2	.	.	.	
1993	112,7	0,2	33,3	.	79,2	.	.	.	
1995	115,1	0,1	33,9	.	81,1	.	.	.	
1997	113,0	0,1	31,8	24,9	81,0	27,1	13,7	40,2	
1999	121,1	0,1	34,1	27,3	86,9	28,9	15,5	42,5	
2000	121,5	0,1	32,8	26,6	88,6	29,0	15,1	44,6	
2001	124,4	1,0	33,1	27,5	90,3	28,8	15,6	45,9	
2002	122,4	0,9	31,9	27,3	89,6	28,0	15,2	46,4	
2003	122,7	0,9	32,1	27,5	89,6	27,9	16,3	45,4	
2004	121,6	0,9	32,5	28,0	88,2	28,6	17,1	42,6	
2005	121,6	0,7	33,2	28,5	87,8	28,4	17,6	41,8	
2006	123,1	0,3	33,5	28,7	89,4	28,4	19,5	41,5	
2007	125,4	0,2	34,1	29,2	91,1	28,6	20,7	41,8	
2008	126,6	0,2	34,8	29,9	91,7	28,6	20,9	42,2	
2009	126,7	0,2	35,1	30,3	91,3	29,2	18,3	43,9	
2010	126,9	0,2	33,8	29,0	92,9	29,1	20,3	43,5	
2011	130,2	0,2	34,4	29,8	95,5	29,8	21,5	44,2	
2012	133,3	0,2	34,0	30,0	99,1	30,4	22,8	45,9	
2013	135,9	0,2	34,7	30,8	100,9	31,2	22,7	47,0	
2014	137,8	0,2	35,3	31,3	102,3	31,4	22,9	47,9	

¹⁾ Ergebnisse nach dem revidierten Europäischen System Volkswirtschaftlicher Gesamtrechnungen (ESVG 2010)

²⁾ erfasst sind alle Arbeiter, Angestellte, Beamte, Richter, Berufssoldaten, Soldaten auf Zeit, Wehr- und Zivildienstleistende, Auszubildende Praktikanten und Volontäre (einschließlich Heimarbeiter und geringfügig Beschäftigte) nach dem Inlandskonzept (Arbeitsortskonzept) einschließlich geringfügiger Beschäftigungen

³⁾ nach dem Schwerpunkt des Betriebes auf der Grundlage der Klassifikation der Wirtschaftszweige (WZ 2003 bzw. WZ 2008)

Quelle: Bayerisches Landesamt für Statistik

5.9 Beschäftigte im Öffentlichen Dienst ¹⁾

	Zahl der Beschäftigten am 30.06.				
	2009	2010	2011	2012	2013
Vollzeitbeschäftigte insgesamt	14 117	13 761	.	.	.
davon Bund ²⁾	2 205	1 629	.	.	.
darunter Eisenbahnvermögen	268	256	.	.	.
Land	6 220	6 069	6 177	6 276	6 317
Mittelbarer Öffentlicher Dienst ³⁾	3 041	3 469	.	.	.
Gemeinden/Gemeindeverbände	2 636	2 581	2 605	2 678	2 755
Verbände mit kommunalen Aufgaben ⁴⁾	15	13	.	.	.
davon Beamte, Richter u. Soldaten	7 320	6 774	.	.	.
Angestellte	6 794	6 984	.	.	.
Arbeiter	3	3	.	.	.
Teilzeitbeschäftigte insgesamt	6 694	7 256	.	.	.
davon Bund	403	363	.	.	.
darunter Eisenbahnvermögen	54	63	.	.	.
Land	3 380	3 664	3 706	4 008	3 786
Mittelbarer Öffentlicher Dienst ³⁾	1 531	1 799	.	.	.
Gemeinden/Gemeindeverbände	1 366	1 422	1 458	1 475	1 497
Verbände mit kommunalen Aufgaben ⁴⁾	14	8	.	.	.
davon Beamte und Richter	1 971	2 092	.	.	.
Angestellte	4 722	5 163	.	.	.
Arbeiter	1	1	.	.	.

¹⁾ derzeit keine aktuellen Zahlen verfügbar

²⁾ einschließlich Berufs- und Zeitsoldaten

³⁾ Bundesagentur für Arbeit, Sozialversicherungsträger unter Aufsicht des Bundes oder des Landes einschließlich Ersatzkassen und Zusatzversorgung der Gemeinden und Gemeindeverbände

⁴⁾ einschließlich Verwaltungsgemeinschaften

Quelle: Bayerisches Landesamt für Statistik

5.10 Ausgewählte Pendlerbewegungen ¹⁾

	Zahl der Pendler am 30.06.				
	2011	2012	2013	2014	2015
Einpendler insgesamt	67 604	68 726	69 391	71 048	73 316
darunter aus					
Landkreis Regensburg	35 634	36 295	36 883	37 720	38 388
Landkreis Schwandorf	6 754	6 999	6 995	7 290	7 524
Landkreis Kelheim	6 157	6 367	6 443	6 599	6 836
Landkreis Cham	2 637	2 717	2 709	2 787	2 921
Landkreis Neumarkt	1 452	1 531	1 538	1 558	1 594
Stadt Kelheim	1 034	1 099	1 107	1 143	.
Stadt Straubing	689	775	815	875	904
Stadt Neumarkt	194	207	201	226	.
Stadt Ingolstadt	109	109	110	122	173
Stadt Landshut	202	220	209	199	238
Stadt Nürnberg	254	310	293	282	325
Stadt München	479	474	561	575	607
Reg.-Bez. Niederbayern	11 872	12 113	12 356	12 595	13 174
Reg.-Bez. Oberbayern	1 835	1 757	1 921	1 953	2 144
Neue Bundesländer	1 514	1 327	1 106	1 096	1 055
Auspendler insgesamt	14 479	15 024	15 383	16 289	17 231
darunter nach					
Landkreis Regensburg	5 425	5 623	5 828	6 147	6 381
Landkreis Schwandorf	908	944	1 023	1 068	1 077
Landkreis Kelheim	1 039	1 052	1 072	1 108	1 267
Landkreis Cham	371	409	397	375	380
Landkreis Neumarkt	205	246	251	269	263
Stadt Kelheim	256	250	252	253	.
Stadt Straubing	333	299	306	346	387
Stadt Neumarkt	74	85	81	89	.
Stadt Ingolstadt	183	210	178	199	256
Stadt Landshut	116	139	151	155	163
Stadt Nürnberg	676	640	610	614	640
Stadt München	1 336	1 438	1 396	1 483	1 497
Reg.-Bez. Niederbayern	2 141	2 148	2 207	2 355	2 586
Reg.-Bez. Oberbayern	2 290	2 469	2 466	2 628	2 777
Neue Bundesländer	217	248	213	237	268
Interne Pendler ²⁾	34 976	36 416	37 120	38 191	39 909

¹⁾ der sozialversicherungspflichtig Beschäftigten

²⁾ Beschäftigte mit Wohnsitz und Arbeitsort im Stadtgebiet

Quelle: Bundesagentur für Arbeit, Nürnberg

5.11 Arbeitslose und gemeldete Stellen im Bezirk ¹⁾ der Hauptagentur für Arbeit Regensburg

	2011				2012			
	31.03.	30.06.	30.09.	31.12.	31.03.	30.06.	30.09.	31.12.
Arbeitslose insgesamt	6 623	5 392	5 238	5 208	6 032	5 336	5 509	5 588
darunter in der Stadt Regensburg	3 935	3 360	3 235	3 124	3 441	3 222	3 277	3 211
davon Männer	3 776	2 737	2 603	2 751	3 442	2 726	2 749	3 075
Frauen	2 847	2 655	2 635	2 457	2 590	2 610	2 760	2 513
darunter Jüngere unter 25 Jahren	553	413	496	354	524	418	567	513
dar. Jugendliche unter 20 Jahre	100	92	91	70	102	81	94	86
50 Jahre und älter	2 303	1 955	1 848	1 825	2 018	1 879	1 827	1 841
55 Jahre und älter	1 433	1 234	1 152	1 135	1 236	1 166	1 168	1 175
Langzeitarbeitslose ²⁾	1 635	1 514	1 412	1 390	1 338	1 331	1 271	1 226
Schwerbehinderte	705	618	611	584	595	582	553	509
Ausländer	944	782	743	815	867	815	892	928
Arbeitslosenquote ³⁾	3,8	3,1	3,0	3,0	3,4	3,0	3,1	3,1
Arbeitslosenquote ⁴⁾	4,3	3,5	3,4	3,4	3,9	3,4	3,5	3,5
darunter in der Stadt Regensburg	6,0	5,2	5,0	4,8	5,3	4,8	4,9	4,8
gemeldete Stellen	2 183	2 201	2 400	2 342	2 739	2 734	2 595	2 011
gemeldete Stellen auf 100 Arbeitslose	33,0	40,8	45,8	45,0	45,4	51,2	47,1	36,0

¹⁾ Stadt und Landkreis Regensburg

²⁾ 1 Jahr und länger arbeitslos

³⁾ Arbeitslose in % aller zivilen Erwerbspersonen

⁴⁾ Arbeitslose in % der abhängigen zivilen Erwerbspersonen

2013				2014				2015			
31.03.	30.06.	30.09.	31.12.	31.03.	30.06.	30.09.	31.12.	31.03.	30.06.	30.09.	31.12.
6 788	5 991	6 290	6 054	6 566	5 756	6 049	5 717	6 346	5 184	5 520	5 190
3 725	3 526	3 695	3 494	3 663	3 341	3 525	3 295	3 539	3 098	3 315	3 095
3 973	3 209	3 240	3 271	3 759	3 077	3 087	3 182	3 794	2 800	2 924	2 899
2 815	2 782	3 050	2 783	2 807	2 679	2 962	2 535	2 552	2 384	2 596	2 291
682	500	689	495	608	514	826	478	606	434	646	389
112	87	127	74	118	93	184	92	110	78	128	79
2 178	1 995	1 982	2 033	2 212	1 984	1 929	1 934	2 075	1 782	1 742	1 762
1 366	1 303	1 282	1 315	1 410	1 289	1 246	1 268	1 346	1 179	1 102	1 114
1 279	1 316	1 415	1 458	1 453	1 481	1 400	1 295	1 260	1 266	1 245	1 198
578	570	576	583	588	583	589	544	578	521	519	526
1 200	989	1 054	1 116	1 216	1 049	1 041	1 141	1 331	1 015	1 120	1 103
3,8	3,3	3,4	3,3	3,6	3,1	3,3	3,1	3,4	2,7	2,9	2,7
4,3	3,7	3,9	3,7	4,1	3,5	3,7	3,5	3,9	3,1	3,3	3,1
5,6	5,1	5,4	5,1	5,3	4,7	5,0	4,7	5,0	4,3	4,6	4,3
2 292	1 965	2 337	2 090	2 222	2 200	2 496	2 383	2 824	2 928	3 151	3 016
33,8	32,8	37,2	34,5	33,8	38,2	41,3	41,7	44,5	56,5	57,1	58,1

Quelle: Arbeitsmarktbericht der Agentur für Arbeit Regensburg - eigene Berechnungen

5.12 Arbeitslose nach Zielberufen ¹⁾ im Bezirk ²⁾ der Hauptagentur für Arbeit Regensburg

	Arbeitslose ³⁾					in % aller Arbeitslosen				
	2011	2012	2013	2014	2015	2011	2012	2013	2014	2015
insgesamt	5 413	5 678	6 338	6 079	5 702	100,0	100,0	100,0	100,0	100,0
01 Angehörige der regulären Streitkräfte	-	-	-	-	.	-	-	-	-	.
11 Land-, Tier-, Forstwirtschaftsberufe	18	20	23	23	26	0,3	0,4	0,4	0,4	0,5
12 Gartenbauberufe, Floristik	56	63	65	63	69	1,0	1,1	1,0	1,0	1,2
21 Rohstoffgewinn,Glas-,Keramikverarbeitung	6	11	13	13	16	0,1	0,2	0,2	0,2	0,3
22 Kunststoff- u. Holzherst.,-verarbeitung	56	60	71	84	72	1,0	1,1	1,1	1,4	1,3
23 Papier-,Druckberufe, tech.Mediengestalt.	62	62	66	64	66	1,1	1,1	1,0	1,1	1,2
24 Metallerzeugung,-bearbeitung, Metallbau	105	144	195	148	143	1,9	2,5	3,1	2,4	2,5
25 Maschinen- und Fahrzeugtechnikberufe	186	225	287	269	241	3,4	4,0	4,5	4,4	4,2
26 Mechatronik-, Energie- u. Elektroberufe	122	129	137	140	129	2,3	2,3	2,2	2,3	2,3
27 Techn.Entwickl.Konstr.Produktionssteuer.	67	71	78	75	74	1,2	1,3	1,2	1,2	1,3
28 Textil- und Lederberufe	39	39	33	23	21	0,7	0,7	0,5	0,4	0,4
29 Lebensmittelherstellung u. -verarbeitung	238	233	272	254	236	4,4	4,1	4,3	4,2	4,1
31 Bauplanung,Architektur,Vermessungsberufe	27	17	18	17	19	0,5	0,3	0,3	0,3	0,3
32 Hoch- und Tiefbauberufe	73	135	150	142	135	1,3	2,4	2,4	2,3	2,4
33 (Innen-)Ausbauberufe	86	125	137	134	152	1,6	2,2	2,2	2,2	2,7
34 Gebäude- u. versorgungstechnische Berufe	131	142	150	149	150	2,4	2,5	2,4	2,5	2,6
41 Mathematik-Biologie-Chemie-,Physikberufe	61	53	74	87	93	1,1	0,9	1,2	1,4	1,6
42 Geologie-,Geografie-,Umweltschutzberufe	6	7	6	6	8	0,1	0,1	0,1	0,1	0,1
43 Informatik- und andere IKT-Berufe	65	71	77	78	86	1,2	1,3	1,2	1,3	1,5
51 Verkehr, Logistik (außer Fahrzeugführ.)	515	534	574	531	517	9,5	9,4	9,1	8,7	9,1
52 Führer von Fahrzeug- u. Transportgeräten	251	291	354	346	331	4,6	5,1	5,6	5,7	5,8
53 Schutz-,Sicherheits-, Überwachungsberufe	245	221	242	229	218	4,5	3,9	3,8	3,8	3,8
54 Reinigungsberufe	420	458	465	453	430	7,8	8,1	7,3	7,5	7,5
61 Einkaufs-, Vertriebs- und Handelsberufe	119	123	136	125	128	2,2	2,2	2,1	2,1	2,2
62 Verkaufsberufe	495	513	586	551	501	9,1	9,0	9,2	9,1	8,8
63 Tourismus-, Hotel- und Gaststättenberufe	220	229	266	266	229	4,1	4,0	4,2	4,4	4,0
71 Berufe Unternehmensführung,-organisation	637	654	687	655	603	11,8	11,5	10,8	10,8	10,6
72 Finanzdienstl.Rechnungsw.,Steuerberatung	71	70	73	85	92	1,3	1,2	1,2	1,4	1,6
73 Berufe in Recht und Verwaltung	65	62	68	74	58	1,2	1,1	1,1	1,2	1,0
81 Medizinische Gesundheitsberufe	141	129	153	147	133	2,6	2,3	2,4	2,4	2,3
82 Nichtmed.Gesundheit,Körperpfl.,Medizint.	111	109	121	106	90	2,1	1,9	1,9	1,7	1,6
83 Erziehung,soz.,hauswirt.Berufe,Theologie	159	171	198	205	180	2,9	3,0	3,1	3,4	3,2
84 Lehrende und ausbildende Berufe	49	60	68	66	67	0,9	1,1	1,1	1,1	1,2
91 Geistes-Gesellschafts-Wirtschaftswissenschaftl. Ber. ..	33	34	46	37	32	0,6	0,6	0,7	0,6	0,6
92 Werbung,Marketing,kaufm,red.Medienberufe	59	68	79	74	70	1,1	1,2	1,2	1,2	1,2
93 Produktdesign, Kunsthandwerk	19	16	14	12	11	0,4	0,3	0,2	0,2	0,2
94 Darstellende, unterhaltende Berufe	22	21	24	21	21	0,4	0,4	0,4	0,3	0,4
Keine Angabe/Keine Zuordnung möglich/Sonstiges	378	308	334	330	256	7,0	5,4	5,3	5,4	4,5

¹⁾ nach der Klassifizierung der Berufe (KldB 2010)

²⁾ Stadt und Landkreis Regensburg

³⁾ Stand jeweils im Juli des Jahres; ab dem Jahr 2012 Jahresdurchschnitt

Quelle: Statistik der Bundesagentur für Arbeit - Arbeitsmarktstatistik - eigene Berechnungen

5.13 Gemeldete Stellen nach Zielberufen ¹⁾ im Bezirk ²⁾ der Hauptagentur für Arbeit Regensburg

	Gemeldete Stellen ³⁾					in % aller gemeldeten Stellen				
	2011	2012	2013	2014	2015	2011	2012	2013	2014	2015
insgesamt	2 437	2 552	2 178	2 328	2 930	100,0	100,0	100,0	100,0	100,0
01 Angehörige der regulären Streitkräfte	-	-	-	-	-	-	-	-	-	-
11 Land-, Tier-, Forstwirtschaftsberufe	5	8	6	4	7	0,2	0,3	0,3	0,2	0,3
12 Gartenbauberufe, Floristik	14	12	11	15	28	0,6	0,5	0,5	0,7	1,0
21 Rohstoffgewinn,Glas-,Keramikverarbeitung	6	5	5	4	4	0,2	0,2	0,2	0,2	0,1
22 Kunststoff- u. Holzherst.,-verarbeitung	93	77	58	56	75	3,8	3,0	2,7	2,4	2,6
23 Papier-,Druckberufe, tech.Mediengestalt.	19	24	25	31	43	0,8	0,9	1,2	1,3	1,5
24 Metallerzeugung,-bearbeitung, Metallbau	147	202	135	139	157	6,0	7,9	6,2	6,0	5,3
25 Maschinen- und Fahrzeugtechnikberufe	246	261	184	208	263	10,1	10,2	8,4	8,9	9,0
26 Mechatronik-, Energie- u. Elektroberufe	242	230	236	198	235	9,9	9,0	10,9	8,5	8,0
27 Techn.Entwickl.Konstr.Produktionssteuer.	88	69	44	53	63	3,6	2,7	2,0	2,3	2,2
28 Textil- und Lederberufe	4	3	3	6	6	0,2	0,1	0,1	0,2	0,2
29 Lebensmittelherstellung u. -verarbeitung	51	74	66	91	95	2,1	2,9	3,0	3,9	3,2
31 Bauplanung,Architektur,Vermessungsberufe	23	18	13	14	13	0,9	0,7	0,6	0,6	0,4
32 Hoch- und Tiefbauberufe	33	29	27	37	34	1,4	1,1	1,2	1,6	1,2
33 (Innen-)Ausbauberufe	78	70	51	49	47	3,2	2,7	2,3	2,1	1,6
34 Gebäude- u. versorgungstechnische Berufe	95	101	80	74	81	3,9	4,0	3,7	3,2	2,8
41 Mathematik-Biologie-Chemie-,Physikberufe	11	13	11	11	14	0,5	0,5	0,5	0,5	0,5
42 Geologie-,Geografie-,Umweltschutzberufe	1	1	2	.	.	0,0	0,0	0,1
43 Informatik- und andere IKT-Berufe	44	68	61	66	84	1,8	2,6	2,8	2,8	2,9
51 Verkehr, Logistik (außer Fahrzeugführ.)	230	236	159	181	246	9,4	9,3	7,3	7,8	8,4
52 Führer von Fahrzeug- u. Transportgeräten	189	180	140	141	219	7,8	7,1	6,4	6,1	7,5
53 Schutz-,Sicherheits-, Überwachungsberufe	22	21	25	20	25	0,9	0,8	1,1	0,8	0,9
54 Reinigungsberufe	39	38	42	46	61	1,6	1,5	1,9	2,0	2,1
61 Einkaufs-, Vertriebs- und Handelsberufe	55	58	46	45	49	2,3	2,3	2,1	2,0	1,7
62 Verkaufsberufe	117	133	147	173	252	4,8	5,2	6,7	7,5	8,6
63 Tourismus-, Hotel- und Gaststättenberufe	68	71	84	105	118	2,8	2,8	3,9	4,5	4,0
71 Berufe Unternehmensführung,-organisation	164	128	109	114	132	6,7	5,0	5,0	4,9	4,5
72 Finanzdienstl.Rechnungsw.,Steuerberatung	64	61	52	63	70	2,6	2,4	2,4	2,7	2,4
73 Berufe in Recht und Verwaltung	20	22	25	23	26	0,8	0,9	1,2	1,0	0,9
81 Medizinische Gesundheitsberufe	111	126	148	166	210	4,6	4,9	6,8	7,2	7,2
82 Nichtmed.Gesundheit,Körperpfl.,Medizint.	97	122	103	108	137	4,0	4,8	4,7	4,6	4,7
83 Erziehung,soz.,hauswirt.Berufe,Theologie	31	37	44	49	75	1,3	1,5	2,0	2,1	2,5
84 Lehrende und ausbildende Berufe	4	4	7	6	.	0,2	0,2	0,3	0,2
91 Geistes-Gesellschafts-Wirtschaftswissenschaftl. Ber. ..	.	1	1	1	4	.	0,0	0,1	0,0	0,1
92 Werbung,Marketing,kaufm,red.Medienberufe	18	40	23	25	43	0,7	1,6	1,0	1,1	1,5
93 Produktdesign, Kunsthandwerk	4	7	6	6	6	0,2	0,3	0,3	0,2	0,2
94 Darstellende, unterhaltende Berufe	1	2	2	3	.	0,0	0,1	0,1	0,1
Keine Angabe/Keine Zuordnung möglich/Sonstiges	1	1	-	-	.	0,0	0,0	-	-

¹⁾ nach der Klassifizierung der Berufe (KldB 2010)

²⁾ Stadt und Landkreis Regensburg

³⁾ Stand jeweils im Juli des Jahres; ab dem Jahr 2012 Jahresdurchschnitt

Quelle: Statistik der Bundesagentur für Arbeit - Arbeitsmarktstatistik - eigene Berechnungen

5.14 Arbeitslose im Stadtgebiet Regensburg

	2011				2012			
	31.03.	30.06.	30.09.	31.12.	31.03.	30.06.	30.09.	31.12.
Arbeitslose insgesamt	3 935	3 360	3 235	3 124	3 441	3 222	3 277	3 211
davon männlich	2 214	1 727	1 637	1 667	1 956	1 707	1 684	1 795
weiblich	1 721	1 633	1 598	1 457	1 485	1 515	1 593	1 416
darunter Ausländer	741	598	582	619	641	621	671	673
davon männlich	410	280	254	306	340	301	318	354
weiblich	331	318	328	313	301	320	353	319
darunter unter 20 Jahre	60	53	49	30	43	48	51	45
davon männlich	33	28	28	19	24	28	30	26
weiblich	27	25	21	11	19	20	21	19
darunter unter 25 Jahre	286	236	270	168	252	241	288	259
davon männlich	171	124	140	100	154	129	171	159
weiblich	115	112	130	68	98	112	117	100
dar. mehr als 6 Mon. arbeitslos	18	22	15	10	14	16	16	20
davon männlich
weiblich
darunter 55 Jahre und älter	726	665	623	612	632	639	630	595
davon männlich	392	340	321	317	346	342	334	317
weiblich	334	325	302	295	286	297	296	278
darunter Schwerbehinderte	399	354	341	338	342	348	322	298
davon männlich
weiblich
darunter Teilzeitarbeitslose
davon männlich
weiblich
darunter Langzeitarbeitslose ¹⁾	1 056	1 004	955	916	861	850	807	750
davon männlich
darunter älter als 25 Jahre
weiblich
darunter älter als 25 Jahre
Arbeitslosenquote ²⁾	5,4	4,6	4,4	4,3	4,7	4,3	4,3	4,3
Arbeitslosenquote ³⁾	6,2	5,2	5,0	4,8	5,3	4,8	4,9	4,8

¹⁾ 1 Jahr und länger arbeitslos

²⁾ Arbeitslose in % aller zivilen Erwerbspersonen

³⁾ Arbeitslose in % der abhängigen zivilen Erwerbspersonen

2013				2014				2015			
31.03.	30.06.	30.09.	31.12.	31.03.	30.06.	30.09.	31.12.	31.03.	30.06.	30.09.	31.12.
3 725	3 526	3 695	3 494	3 663	3 341	3 525	3 295	3 539	3 098	3 315	3 095
2 168	1 952	1 940	1 886	2 058	1 786	1 800	1 846	2 063	1 674	1 733	1 716
1 557	1 574	1 755	1 608	1 605	1 555	1 725	1 449	1 476	1 424	1 582	1 379
853	691	774	762	833	715	738	768	834	709	768	771
498	363	385	403	437	346	350	442	489	363	389	420
355	328	389	359	396	369	388	326	345	346	379	351
57	41	63	35	62	52	93	52	55	47	64	47
35	23	22	21	37	31	50	32	33	27	32	26
22	18	41	14	25	21	43	20	22	20	32	21
343	270	379	263	311	262	435	266	317	246	331	213
216	167	193	149	199	155	226	164	197	150	168	123
127	103	186	114	112	107	209	102	120	96	163	90
.
.
.
679	702	685	676	688	662	647	625	660	627	593	578
380	377	370	369	369	353	334	348	388	339	326	318
299	325	315	307	319	309	313	277	272	288	267	260
337	321	327	340	333	346	334	308	336	309	306	297
.
.
.
.
788	825	886	919	917	937	874	817	815	827	820	780
.
.
.
4,9	4,5	4,8	4,5	4,7	4,2	4,5	4,2	4,5	3,9	4,1	3,8
5,6	5,1	5,4	5,1	5,3	4,7	5,0	4,7	5,0	4,3	4,6	4,3

Quelle: Bundesagentur für Arbeit, Nürnberg

5.15 Arbeitslose nach Zielberufen ¹⁾ im Stadtgebiet Regensburg

	Arbeitslose ²⁾					in % aller Arbeitslosen				
	2011	2012	2013	2014	2015	2011	2012	2013	2014	2015
insgesamt	3 310	3 325	3 629	3 472	3 328	100,0	100,0	100,0	100,0	100,0
01 Angehörige der regulären Streitkräfte	-	-	-	-	.	-	-	-	-	.
11 Land-, Tier-, Forstwirtschaftsberufe	10	9	11	10	10	0,3	0,3	0,3	0,3	0,3
12 Gartenbauberufe, Floristik	31	31	26	29	34	0,9	0,9	0,7	0,8	1,0
21 Rohstoffgewinn,Glas-,Keramikverarbeitung	4	6	5	5	7	0,1	0,2	0,1	0,1	0,2
22 Kunststoff- u. Holzherst.,-verarbeitung	34	31	36	46	44	1,0	0,9	1,0	1,3	1,3
23 Papier-,Druckberufe, tech.Mediengestalt.	37	39	42	43	42	1,1	1,2	1,2	1,2	1,3
24 Metallerzeugung,-bearbeitung, Metallbau	58	77	96	77	76	1,8	2,3	2,7	2,2	2,3
25 Maschinen- und Fahrzeugtechnikberufe	111	133	175	162	136	3,4	4,0	4,8	4,7	4,1
26 Mechatronik-, Energie- u. Elektroberufe	74	70	80	83	77	2,2	2,1	2,2	2,4	2,3
27 Techn.Entwickl.Konstr.Produktionssteuer.	25	31	35	38	37	0,8	0,9	1,0	1,1	1,1
28 Textil- und Lederberufe	25	23	19	14	15	0,8	0,7	0,5	0,4	0,4
29 Lebensmittelherstellung u. -verarbeitung	140	147	173	161	152	4,2	4,4	4,8	4,6	4,6
31 Bauplanung,Architektur,Vermessungsberufe	15	11	12	10	11	0,5	0,3	0,3	0,3	0,3
32 Hoch- und Tiefbauberufe	45	58	62	60	50	1,4	1,7	1,7	1,7	1,5
33 (Innen-)Ausbauberufe	64	68	65	61	69	1,9	2,0	1,8	1,7	2,1
34 Gebäude- u. versorgungstechnische Berufe	81	79	82	76	80	2,4	2,4	2,3	2,2	2,4
41 Mathematik-Biologie-Chemie-,Physikberufe	42	41	54	58	66	1,3	1,2	1,5	1,7	2,0
42 Geologie-,Geografie-,Umweltschutzberufe	5	5	4	4	5	0,2	0,2	0,1	0,1	0,1
43 Informatik- und andere IKT-Berufe	47	49	51	53	59	1,4	1,5	1,4	1,5	1,8
51 Verkehr, Logistik (außer Fahrzeugführ.)	322	327	328	307	307	9,7	9,8	9,0	8,8	9,2
52 Führer von Fahrzeug- u. Transportgeräten	157	163	190	178	173	4,7	4,9	5,2	5,1	5,2
53 Schutz-,Sicherheits-, Überwachungsberufe	115	105	111	102	96	3,5	3,2	3,1	2,9	2,9
54 Reinigungsberufe	298	318	310	287	281	9,0	9,6	8,5	8,3	8,4
61 Einkaufs-, Vertriebs- und Handelsberufe	63	57	59	65	63	1,9	1,7	1,6	1,9	1,9
62 Verkaufsberufe	312	304	338	315	304	9,4	9,1	9,3	9,1	9,1
63 Tourismus-, Hotel- und Gaststättenberufe	141	158	171	176	157	4,3	4,8	4,7	5,1	4,7
71 Berufe Unternehmensführung,-organisation	325	332	351	334	317	9,8	10,0	9,7	9,6	9,5
72 Finanzdienstl.Rechnungsw.,Steuerberatung	38	38	39	45	46	1,1	1,1	1,1	1,3	1,4
73 Berufe in Recht und Verwaltung	47	45	48	51	42	1,4	1,4	1,3	1,5	1,3
81 Medizinische Gesundheitsberufe	101	85	99	88	89	3,1	2,6	2,7	2,5	2,7
82 Nichtmed.Gesundheit,Körperpfl.,Medizint.	68	64	71	62	48	2,1	1,9	1,9	1,8	1,4
83 Erziehung,soz.,hauswirt.Berufe,Theologie	85	101	114	120	113	2,6	3,0	3,1	3,5	3,4
84 Lehrende und ausbildende Berufe	38	41	50	47	41	1,1	1,2	1,4	1,3	1,2
91 Geistes-Gesellschafts-Wirtschaftswissenschaftl. Ber. ..	30	28	40	31	28	0,9	0,8	1,1	0,9	0,8
92 Werbung,Marketing,kaufm,red.Medienberufe	38	46	55	58	55	1,1	1,4	1,5	1,7	1,6
93 Produktdesign, Kunsthandwerk	12	11	9	8	.	0,4	0,3	0,3	0,2	.
94 Darstellende, unterhaltende Berufe	14	15	19	16	16	0,4	0,5	0,5	0,4	0,5
Keine Angabe/Keine Zuordnung möglich/Sonstiges	258	182	199	195	179	7,8	5,5	5,5	5,6	5,4

¹⁾ nach der Klassifizierung der Berufe (KldB 2010)

²⁾ Stand jeweils im Juli des Jahres; ab dem Jahr 2012 Jahresdurchschnitt

Quelle: Statistik der Bundesagentur für Arbeit - Arbeitsmarktstatistik - eigene Berechnungen

5.16 Gemeldete Stellen nach Zielberufen ¹⁾ im Stadtgebiet Regensburg

	Gemeldete Stellen ²⁾					in % aller gemeldeten Stellen				
	2011	2012	2013	2014	2015	2011	2012	2013	2014	2015
insgesamt	1 629	1 707	1 548	1 544	1 887	100,0	100,0	100,0	100,0	100,0
01 Angehörige der regulären Streitkräfte	-	-	-	-	-	-	-	-	-	-
11 Land-, Tier-, Forstwirtschaftsberufe	5	4	2	3	.	0,3	0,3	0,1	0,2
12 Gartenbauberufe, Floristik	10	5	6	6	15	0,6	0,3	0,4	0,4	0,8
21 Rohstoffgewinn,Glas-,Keramikverarbeitung	6	3	5	3	2	0,4	0,2	0,3	0,2	0,1
22 Kunststoff- u. Holzherst.,-verarbeitung	65	53	43	36	48	4,0	3,1	2,8	2,3	2,5
23 Papier-,Druckberufe, tech.Mediengestalt.	12	14	13	11	16	0,7	0,8	0,8	0,7	0,9
24 Metallerzeugung,-bearbeitung, Metallbau	82	138	108	93	103	5,0	8,1	7,0	6,0	5,4
25 Maschinen- und Fahrzeugtechnikberufe	175	176	142	152	175	10,7	10,3	9,1	9,8	9,3
26 Mechatronik-, Energie- u. Elektroberufe	169	171	180	149	166	10,4	10,0	11,6	9,7	8,8
27 Techn.Entwickl.Konstr.Produktionssteuer.	65	44	32	33	35	4,0	2,6	2,1	2,2	1,9
28 Textil- und Lederberufe	3	3	2	5	5	0,2	0,2	0,1	0,3	0,3
29 Lebensmittelherstellung u. -verarbeitung	35	52	46	60	62	2,1	3,0	3,0	3,9	3,3
31 Bauplanung,Architektur,Vermessungsberufe	19	12	11	10	10	1,2	0,7	0,7	0,7	0,5
32 Hoch- und Tiefbauberufe	5	11	8	7	10	0,3	0,6	0,5	0,5	0,6
33 (Innen-)Ausbauberufe	51	40	33	28	25	3,1	2,3	2,1	1,8	1,3
34 Gebäude- u. versorgungstechnische Berufe	77	75	57	52	54	4,7	4,4	3,7	3,4	2,8
41 Mathematik-Biologie-Chemie-,Physikberufe	10	11	10	9	13	0,6	0,6	0,6	0,6	0,7
42 Geologie-,Geografie-,Umweltschutzberufe	-	-	1	.	.	-	-	0,0
43 Informatik- und andere IKT-Berufe	35	40	40	46	62	2,1	2,3	2,6	3,0	3,3
51 Verkehr, Logistik (außer Fahrzeugführ.)	149	137	127	113	159	9,1	8,0	8,2	7,3	8,4
52 Führer von Fahrzeug- u. Transportgeräten	111	93	91	80	113	6,8	5,4	5,9	5,1	6,0
53 Schutz-,Sicherheits-, Überwachungsberufe	15	10	14	13	14	0,9	0,6	0,9	0,8	0,7
54 Reinigungsberufe	23	27	28	27	38	1,4	1,6	1,8	1,7	2,0
61 Einkaufs-, Vertriebs- und Handelsberufe	35	43	30	30	31	2,1	2,5	1,9	2,0	1,6
62 Verkaufsberufe	68	93	103	121	170	4,2	5,4	6,6	7,8	9,0
63 Tourismus-, Hotel- und Gaststättenberufe	55	49	57	74	87	3,4	2,9	3,7	4,8	4,6
71 Berufe Unternehmensführung,-organisation	125	96	84	86	95	7,7	5,6	5,4	5,6	5,0
72 Finanzdienstl.Rechnungsw.,Steuerberatung	50	53	38	49	56	3,1	3,1	2,4	3,2	3,0
73 Berufe in Recht und Verwaltung	20	19	21	19	19	1,2	1,1	1,4	1,2	1,0
81 Medizinische Gesundheitsberufe	70	92	100	114	142	4,3	5,4	6,5	7,4	7,5
82 Nichtmed.Gesundheit,Körperpfl.,Medizint.	49	79	66	66	84	3,0	4,6	4,2	4,3	4,5
83 Erziehung,soz.,hauswirt.Berufe,Theologie	15	19	23	20	32	0,9	1,1	1,5	1,3	1,7
84 Lehrende und ausbildende Berufe	4	2	4	4	.	0,2	0,2	0,2	0,2
91 Geistes-Gesellschafts-Wirtschaftswissenschaftl. Ber. ..	-	1	1	0	3	-	0,1	0,0	0,0	0,2
92 Werbung,Marketing,kaufm,red.Medienberufe	13	33	18	21	29	0,8	1,9	1,2	1,4	1,5
93 Produktdesign, Kunsthandwerk	3	5	3	4	6	0,2	0,3	0,2	0,2	0,3
94 Darstellende, unterhaltende Berufe	1	1	1	3	.	0,1	0,1	0,1	0,1
Keine Angabe/Keine Zuordnung möglich/Sonstiges	1	1	-	-	.	0,1	0,0	-	-

¹⁾ nach der Klassifizierung der Berufe (KldB 2010)

²⁾ Stand jeweils im Juli des Jahres; ab dem Jahr 2012 Jahresdurchschnitt

Quelle: Statistik der Bundesagentur für Arbeit - Arbeitsmarktstatistik - eigene Berechnungen

6

Versorgung und Verbrauch

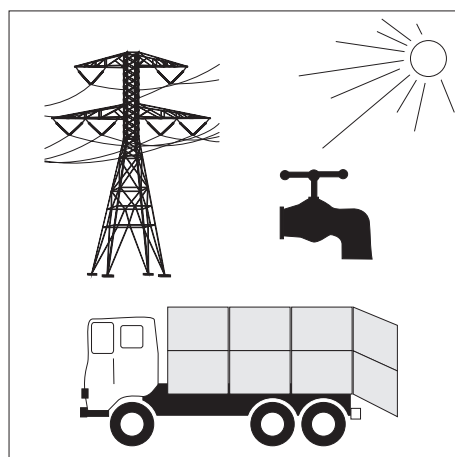

Baureifes Land

sind Flächen, die nach öffentlich-rechtlichen Vorschriften baulich nutzbar sind; hierzu zählen Grundstücke, die die baurechtlichen Voraussetzungen für die Bebauung erfüllen und deren Erschließungsgrad die sofortige Bebauung gestattet.

Kaufwerte für Bauland

Die Statistik der Kaufwerte für Bauland hat die Verkäufe von unbebauten Grundstücken von 100 m² und mehr zum Gegenstand, soweit sie in den Baugebieten der Gemeinden liegen und somit Baulandeigenschaft besitzen.

Finanzämter und Gutachterausschüsse erhalten durch die Veräußerungsanzeigen der Gerichte, Behörden und Notare, denen jeweils eine Abschrift der beurkundeten Kaufverträge beizufügen ist, Kenntnis von den Grundstücksverkäufen. Die entsprechenden Daten werden in die Kaufpreissammlungen der jeweiligen Behörden aufgenommen und von dort dem Bayerischen Landesamt für Statistik zum Zwecke der Statistikerstellung übermittelt.

Die Statistik der Kaufwerte für Bauland stellt keine Preisstatistik im herkömmlichen Sinne dar; Zweck der Statistik ist es nicht, die Wertentwicklung von Grundstücken zu verfolgen, sondern lediglich die durchschnittlichen Verkaufswerte darzustellen.

Landwirtschaftlich genutzte Fläche

Die landwirtschaftlich genutzte Fläche umfasst alle landwirtschaftlich oder gärtnerisch genutzten Flächen. Zu ihr rechnen im Einzelnen folgende Kulturarten: Ackerland, Dauergrünland, Gartenland, Obstanlagen, Baumschulflächen, Rebland, Korbweidenanlagen, Pappelanlagen und Weihnachtsbaumkulturen außerhalb des Waldes.

Preisindex

Der Preisindex für die Lebenshaltung ist von relativ großer Allgemeinbedeutung, da er die durchschnittliche Verschiebung des Preisniveaus im Hinblick auf den privaten Verbrauch misst, zur Beurteilung des Geldwertes herangezogen und häufig der Einkommensentwicklung gegenübergestellt wird.

Die Berechnung aller Preisindizes für die Lebenshaltung im früheren Bundesgebiet bzw. in den neuen Ländern und Berlin-Ost wurde ab Januar 2003 eingestellt. Somit stehen ab diesem Zeitpunkt keine Preisindizes für spezifische Haushaltstypen (4-Personen-Haushalt mit höherem Einkommen, 4-Personen-Haushalt mit mittlerem Einkommen, 2-Personen-Haushalt mit geringem Einkommen) mehr zur Verfügung. Es wird nur mehr der "Verbraucherpreisindex für Deutschland" (bisher: Preisindex für die Lebenshaltung aller privaten Haushalte in Deutschland) insgesamt berechnet.

Der "Verbraucherpreisindex für Deutschland" wird als Laspeyres-Index, d. h. mit konstanten Wägungsanteilen der jeweiligen Originalbasis berechnet. Seit Januar 2003 sind der Indexberechnung die Verbrauchsverhältnisse des Jahres 2000 zugrunde gelegt. Zum Zwecke des langfristigen Vergleichs wurden die Indexzahlen zu durchlaufenden Reihen (Basis 2000 bzw. 2005 = 100) verknüpft. Somit stehen für den neuen "Verbraucherpreisindex für Deutschland" auf der aktuellen Basis 2010 = 100 Indexzahlen zurück bis Januar 1991 zur Verfügung.

Wertsicherungsklausel Preisindizes

Werden in Verträgen bzw. Vereinbarungen Preisindizes zur Anpassung an den momentanen Geldwert herangezogen, so gilt als gesetzliche Grundlage für Wertsicherungsklauseln ab dem 01.01.1999 die Preisklauselverordnung (PrKV) vom 23.09.1998 (BGBl. I S. 3043), zuletzt geändert durch Artikel 8 Absatz 7 des Gesetzes zur Neugliederung, Vereinfachung und Reform des Mietrechts (Mietrechtsreformgesetz) vom 19.06.2001 (BGBl. I S. 1149). Für Mietanpassungsvereinbarungen in Verträgen über Wohnraum gilt gemäß § 4 Absatz 2 der PrKV in Verbindung mit Artikel 8 Absatz 7 Satz 2 des Mietrechtsreformgesetzes § 557b des Bürgerlichen Gesetzbuches.

Rechnen mit Indexzahlen

Die Indexveränderung von einem Zeitpunkt zum anderen kann in Indexpunkten oder in Prozent gemessen werden. Welche Indexveränderung in Frage kommt, muss aus dem Wortlaut der Wertsicherungsklausel hervorgehen. **Im allgemeinen ist dabei der Indexveränderung nach Prozent der Vorzug zu geben, da sie unabhängig von einer Preisbasis der Indexberechnung jeweils zum gleichen Ergebnis führt.**

Die Indexveränderung in Punkten ist gleich der Differenz zwischen dem neuen und dem alten Indexstand. Sie kann unmittelbar abgelesen werden.

So beträgt die **Indexveränderung nach Indexpunkten** beim Verbraucherpreisindex für Deutschland von 2011 bis 2013 (siehe Tab. 6.3)

zur Basis 2010 = 100:

105,7 (2013) minus 102,1 (2011) = 3,6 Indexpunkte

Die **Indexveränderung in Prozent** ergibt sich nach der folgenden Formel:

$$\frac{\text{neuer Indexstand} - \text{alter Indexstand}}{\text{alter Indexstand}} \times 100$$

bzw.

$$\left(\frac{\text{neuer Indexstand}}{\text{alter Indexstand}} \times 100 \right) - 100$$

nach dem obigen Beispiel also:

$$\left(\frac{105,7}{102,1} \times 100 \right) - 100 = 3,5260 \%$$

REWAG

Die "REWAG - Regensburger Energie- und Wasserversorgung AG & Co. KG" wurde 1976 aus dem Energie- und Wasserversorgungsbereich der damaligen Stadtwerke Regensburg mit Beteiligung der Energieversorgung Ostbayern AG (OBAG) gegründet. Eigentümer sind die Stadt Regensburg (64,52 %) und E.ON Bayern (35,48 %). Die REWAG verfügt derzeit über rund 400 Mitarbeiter.

6.1 Ausgewählte Verbraucherpreisindizes für Deutschland für die Jahre 2000 bis 2015 (2010 = 100)

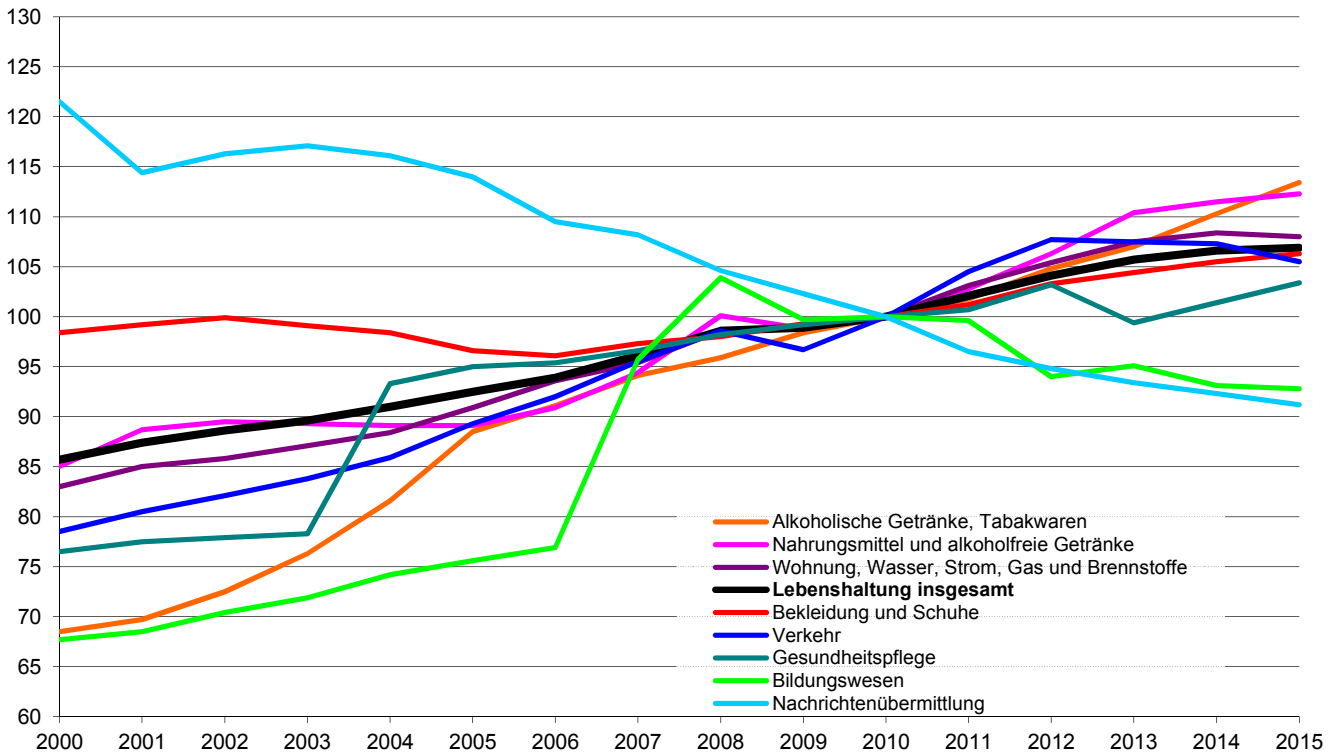

6.2 Ausgewählte Verbraucherpreisindizes für Bayern für die Jahre 2000 bis 2015 (2010 = 100)

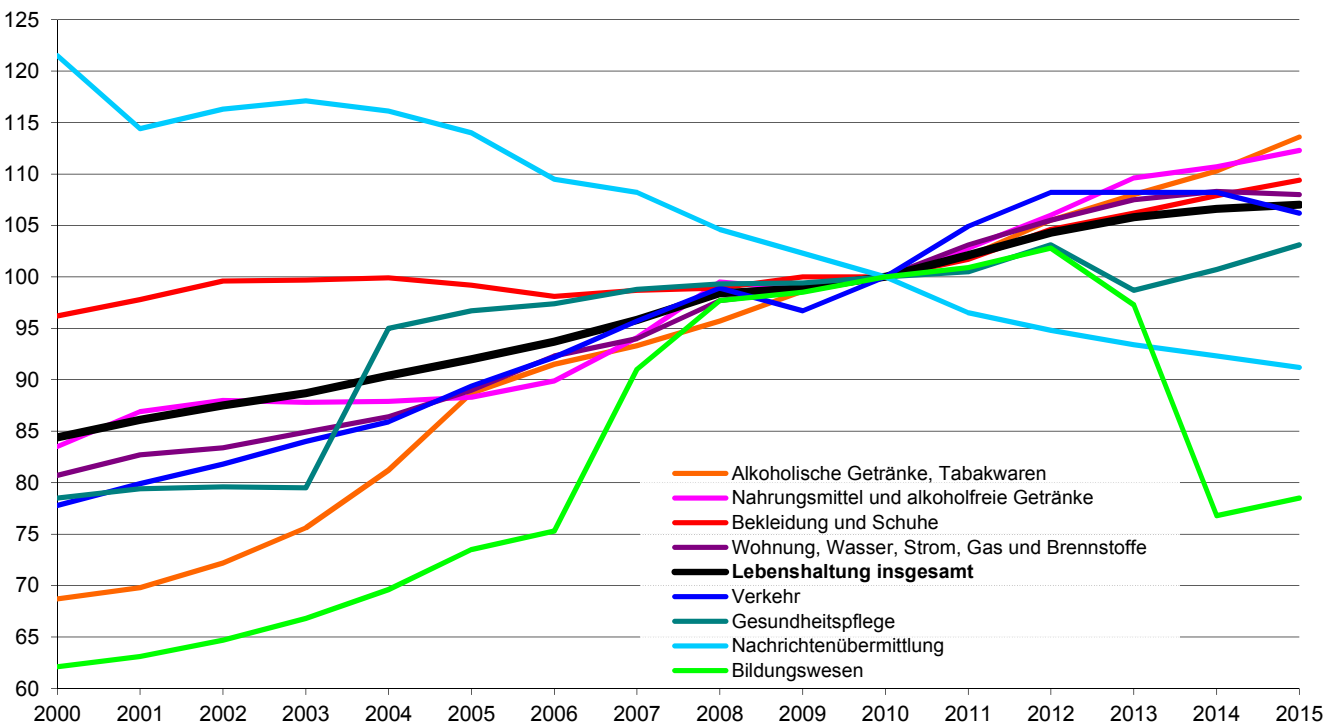

6.3 Verbraucherpreisindizes ¹⁾ für die Lebenshaltung in Deutschland und Bayern nach Hauptgruppen

Ausgabengruppe	Deutschland					Bayern				
	2011	2012	2013	2014	2015	2011	2012	2013	2014	2015
Lebenshaltung insgesamt	102,1	104,1	105,7	106,6	106,9	102,1	104,3	105,8	106,6	107,0
Nahrungsmittel und alkoholfreie Getränke	102,8	106,3	110,4	111,5	112,3	102,8	106,0	109,6	110,7	112,3
Alkoholische Getränke, Tabakwaren	101,8	104,8	107,0	110,3	113,4	102,0	105,5	108,0	110,3	113,6
Bekleidung und Schuhe	101,2	103,3	104,4	105,5	106,3	101,7	104,6	106,2	107,9	109,4
Wohnung, Wasser, Strom, Gas, and. Brennstoffe	103,1	105,4	107,5	108,4	108,0	103,1	105,5	107,5	108,3	108,0
Möbel, Leuchten, Geräte u. a. Haushaltszubehör	100,4	101,1	102,1	102,5	103,2	100,4	101,2	102,4	102,8	103,9
Gesundheitspflege	100,7	103,2	99,4	101,4	103,4	100,5	103,1	98,7	100,7	103,1
Verkehr	104,5	107,7	107,5	107,3	105,5	104,9	108,2	108,2	108,2	106,2
Nachrichtenübermittlung	96,5	94,8	93,4	92,3	91,2	96,5	94,8	93,4	92,3	91,2
Freizeit, Unterhaltung und Kultur	99,7	100,6	103,1	104,4	105,0	99,5	100,6	103,2	104,4	104,7
Bildungswesen	99,6	94,0	95,1	93,1	92,8	100,9	102,8	97,3	76,8	78,5
Beherbergungs- und Gaststättendienstleistungen	101,5	103,6	106,0	108,2	111,0	100,4	102,5	105,2	108,1	111,0
Andere Waren und Dienstleistungen	101,6	102,6	104,3	106,1	107,2	101,5	102,8	104,2	106,1	107,6

¹⁾ im Jahresdurchschnitt; 2010 = 100

Quelle: Statistisches Bundesamt; Bayerisches Landesamt für Statistik

6.4 Preismesszahlen für ausgewählte Lebensmittel, Getränke und Tabakwaren in Bayern

	2010 = 100				
	2011	2012	2013	2014	2015
Nahrungsmittel und alkoholfreie Getränke	102,8	106,0	109,6	110,7	112,3
Nahrungsmittel	102,2	105,5	109,7	110,8	112,6
Brot und Getreideerzeugnisse	104,0	107,6	109,1	111,5	113,2
Brot und andere Backwaren aus Brotteig	104,9	108,1	109,8	112,7	114,4
Feine Backwaren (ohne Dauerbackwaren)	102,4	105,7	107,5	110,0	112,0
Teigwaren	100,9	107,3	110,0	111,3	113,2
Fleisch und Fleischwaren	102,6	108,2	112,9	112,2	111,1
Rindfleisch (auch Kalbfleisch)	107,2	114,2	119,3	120,9	120,3
Schweinefleisch	102,1	107,7	112,6	111,9	111,8
Geflügelfleisch	108,5	112,7	118,8	116,5	115,5
Fleisch- und Wurstwaren; Schlachtnebenprodukte	101,0	106,7	111,4	110,5	109,3
Fische, Fischwaren	103,2	109,4	112,5	114,4	118,1
Fische, frisch	105,2	110,6	112,8	114,8	121,6
Molkereiprodukte und Eier	104,1	103,8	109,0	115,7	110,1
Vollmilch	105,7	104,5	114,7	121,6	107,2
Käse und Quark	105,2	106,2	108,7	119,0	113,4
Eier	100,2	92,5	100,7	90,0	93,3
Speisefette und -öle	112,4	111,5	118,6	117,5	111,2
Butter	113,0	102,1	114,7	114,0	101,6
Margarine und andere pflanzliche Fette	112,8	127,4	123,4	124,0	123,9
Speiseöle	118,3	119,7	123,0	117,1	111,7
Obst	100,9	106,2	114,2	113,5	126,8
Äpfel	101,3	104,0	118,1	110,1	102,4
Zitrusfrüchte	96,3	96,8	103,8	99,4	105,0
Bananen	101,4	105,8	109,8	109,2	110,2
Beeren und Weintrauben	101,6	101,3	106,9	115,2	146,4
Obstkonserven, tiefgefrorenes Obst	112,4	130,5	131,9	134,5	126,6
Gemüse	95,2	96,6	102,7	99,5	106,8
Blatt- und Stielgemüse	85,8	93,1	96,0	89,3	96,1
Fruchtgemüse	84,4	89,9	93,3	91,5	102,2
Knollen- und Wurzelgemüse, Pilze, frisch	101,9	102,2	106,6	100,9	110,7
Kartoffeln	104,0	87,6	114,8	99,1	104,8
Trockengemüse	100,4	99,8	101,6	103,2	105,0
Tiefgefrorenes Gemüse	103,5	105,8	106,7	109,5	111,1
Konserviertes und verarbeitetes Gemüse	98,3	104,0	105,8	111,6	118,2
Zucker, Marmelade, Honig, Süßwaren	101,0	105,1	106,8	108,6	113,0
Zucker oder Süßstoff	101,7	119,3	122,9	117,3	106,5
Schokolade und sonstige Schokoladenerzeugnisse	100,6	105,7	107,1	110,8	120,1
Süßwaren	100,0	100,7	103,8	104,7	103,7
sonstige Nahrungsmittel	102,1	104,9	104,7	106,5	107,7
Speisesalz und Gewürze	102,6	110,3	112,2	112,8	115,5
Homogenisierte Säuglings- und Kleinkindernahrung	100,9	102,3	101,2	104,2	106,4
Alkoholfreie Getränke	106,9	110,0	109,1	110,1	110,0
Kaffee, Tee, Kakao	109,8	113,1	106,1	107,8	111,3
Kaffee	113,6	117,1	107,9	110,5	114,9
Mineralwasser, Säfte, Limonaden	105,5	108,6	110,5	111,1	109,4
Mineralwasser	97,8	97,7	97,6	99,3	101,1
Erfrischungsgetränke mit Kohlensäure	108,4	115,7	116,1	116,3	114,7
Fruchtsäfte, Fruchtnektare, Fruchtsaftgetränke	112,6	115,5	121,2	120,8	114,6
Alkoholische Getränke, Tabakwaren	102,0	105,5	108,0	110,3	113,6
Alkoholische Getränke	101,4	104,1	105,8	106,2	107,9
Bier	101,5	103,7	104,3	103,9	106,6
Wein	101,7	105,4	108,6	110,2	111,1
Tabakwaren	102,4	106,6	109,7	113,6	118,2

Quelle: Bayerisches Landesamt für Statistik

6.5 Preismesszahlen für Wohnen, Bekleidung, Gesundheit in Bayern

	2010 = 100				
	2011	2012	2013	2014	2015
Wohnung, Wasser, Strom, Gas und and. Brennstoffe	103,1	105,5	107,5	108,3	108,0
Wohnungsmiete, einschl. Mietwert von Eigentümerwohnung ...	101,4	102,7	104,0	105,6	107,2
Instandhaltung und Reparatur der Wohnung	102,6	105,5	107,5	109,2	110,7
Dienstleistungen im Zusammenhang mit der Wohnung	101,3	102,0	102,9	102,5	103,7
Wasserversorgung	102,8	106,6	110,2	111,1	115,8
Müllabfuhr	98,4	95,5	93,3	90,3	89,3
Abwasserentsorgung	102,0	102,4	103,3	102,7	102,7
Strom, Gas und andere Brennstoffe	109,4	115,5	120,5	119,1	112,4
Strom	107,0	108,9	123,4	124,9	122,9
Gas	104,8	110,4	111,1	111,0	110,6
Flüssige Brennstoffe	124,8	136,3	127,4	117,1	90,3
Feste Brennstoffe	107,0	108,4	114,5	116,4	115,2
Zentralheizung, Fernwärme	107,1	116,9	120,0	118,5	111,7
Möbel, Leuchten, Geräte und anderes Haushaltszubehör	100,4	101,2	102,4	102,8	103,9
Möbel und Leuchten	100,7	102,1	104,0	104,4	106,2
Heimtextilien	99,9	102,3	102,8	103,6	105,2
Haushaltsgeräte	99,0	97,8	97,0	95,2	94,2
Elektrische und andere Haushaltsgroßgeräte	98,4	97,4	97,1	95,4	94,3
Elektrische Kleingeräte für den Haushalt	100,5	98,2	95,2	92,5	91,4
Reparatur an Haushaltsgeräten	100,6	101,4	103,5	105,8	106,7
Glaswaren, Tafelgeschirr, Gebrauchsgüter	100,9	101,4	103,6	105,0	106,1
Werkzeuge und Geräte für Haus und Garten	101,8	102,4	102,7	104,7	105,3
Waren und Dienstleistungen für die Haushaltsführung	101,0	103,0	105,5	106,8	108,4
Bekleidung und Schuhe	101,7	104,6	106,2	107,9	109,4
Bekleidung	101,5	104,7	106,4	108,1	109,5
Bekleidung für Herren	101,6	105,2	106,0	108,0	110,0
Bekleidung für Damen	101,3	104,3	106,3	107,4	108,1
Bekleidung für Kinder	101,4	105,7	107,0	111,7	113,5
Chem. Reinigung, Waschen, Reparatur von Bekleidung	102,7	104,1	106,3	108,2	111,4
Schuhe	102,3	104,1	105,5	107,0	109,1
Schuhe für Herren	101,9	103,5	105,1	106,0	109,1
Schuhe für Damen	102,8	103,9	105,5	107,6	107,7
Schuhe für Kinder	102,1	105,9	106,3	106,8	113,3
Reparatur von Schuhen	101,7	104,0	107,1	108,7	110,6
Gesundheitspflege	100,5	103,1	98,7	100,7	103,1
Pharmazeutische Erzeugnisse	101,1	102,9	105,6	109,7	113,5
Therapeutische Geräte und Ausrüstungen	101,4	103,8	104,4	104,0	108,4
Ambulante Gesundheitsdienstleistungen	100,1	101,5	88,8	89,8	90,7
Ärztliche Dienstleistungen	100,0	100,0	80,8	80,8	80,8
Zahnärztliche Dienstleistungen	100,1	104,0	97,8	100,7	101,8
Nichtärztliche Gesundheitsdienstleistungen	100,6	102,1	103,9	105,6	110,2
Stationäre Gesundheitsdienstleistungen	99,6	107,0	108,0	112,7	114,6

Quelle: Bayerisches Landesamt für Statistik

6.6 Preismesszahlen für Verkehr, Nachrichtenübermittlung, Kultur, Bildung und Freizeit in Bayern

	2010 = 100				
	2011	2012	2013	2014	2015
Verkehr	104,9	108,2	108,2	108,2	106,2
Kauf von Fahrzeugen	100,9	101,0	100,8	101,2	102,3
Kauf von Kraftwagen	100,8	100,9	100,5	100,8	101,8
Krafträdern	100,6	101,0	101,4	102,5	104,2
Fahrrädern	104,0	104,0	105,2	106,0	.
Kraft- und Schmierstoffe für Fahrzeuge	112,2	118,6	114,6	110,3	99,3
Kraftstoffe	112,3	118,7	114,6	110,2	99,2
Superbenzin	111,0	117,5	113,8	109,8	100,2
Dieselkraftstoff	115,9	121,7	116,8	111,3	97,0
Autogas	117,7	124,7	119,5	112,3	92,0
Schmierstoffe	103,2	106,8	108,7	112,5	111,7
Waren und Dienstleistungen für Fahrzeuge	107,0	111,4	110,6	109,6	104,9
Ersatzteile und Zubehör für Fahrzeuge	103,9	108,3	109,2	108,6	109,2
Wartung und Reparatur von Fahrzeugen	102,9	106,4	109,8	114,2	116,2
Verkehrsdienstleistungen	103,3	107,5	110,3	113,3	116,0
Personenbeförderung im Schienenverkehr	100,7	104,6	107,7	110,2	111,4
Straßenverkehr	100,9	103,0	104,1	106,7	114,1
Luftverkehr	111,9	120,2	120,4	122,3	121,5
Nachrichtenübermittlung	96,5	94,8	93,4	92,3	91,2
Post und Kurierdienstleistungen	99,4	99,4	101,2	103,3	105,5
Telekommunikationsdienstleistungen	96,8	95,1	93,6	92,5	91,3
Freizeit, Unterhaltung und Kultur	99,5	100,6	103,2	104,4	104,7
Audio-, Foto- und Informationsgeräte und Zubehör	91,0	85,8	82,0	78,5	76,3
Informationsverarbeitungsgeräte	88,2	80,1	73,7	70,9	70,9
Bild- und Tonträger	96,8	96,0	96,7	93,2	91,3
Rep. an Audio-, Foto- und Informationsverarbeitungsgeräten	101,9	105,0	107,1	110,0	111,6
Spiele, Spielzeug und Hobbywaren	99,4	99,1	102,2	101,7	100,6
Güter für Sport, Camping und Erholung	99,6	100,4	103,3	103,6	104,4
Erzeugnisse und Verbrauchsgüter für die Gartenpflege	101,1	104,6	107,6	109,8	111,3
Haustiere (einschließlich Ge- u. Verbrauchsgüter)	101,6	103,0	103,9	103,9	104,6
Veterinär- und andere Dienstleistungen für Tiere	100,0	100,0	100,0	100,0	100,0
Freizeit- und Kulturdienstleistungen	100,9	102,2	107,9	110,7	111,6
Sport- und Erholungsdienstleistungen	102,9	106,7	111,2	113,5	116,4
Kulturdienstleistungen	101,5	103,1	104,3	104,9	105,5
Glücksspiele	98,3	97,3	111,2	118,2	117,8
Zeitungen, Bücher und Schreibwaren	100,7	103,2	106,4	109,3	111,7
Pauschalreisen	101,5	104,7	107,3	108,6	108,3
Bildungswesen	100,9	102,8	97,3	76,8	78,5
Beherbergungs- und Gaststättendienstleistungen	100,4	102,5	105,2	108,1	111,0
Verpflegungsdienstleistungen	101,0	103,3	106,1	109,0	112,0
Beherbergungsdienstleistungen	98,6	99,8	102,6	105,0	107,5

Quelle: Bayerisches Landesamt für Statistik

6.7 Baulandveräußerungen und Baulandpreise ¹⁾

	Einheit	2011	2012	2013	2014	2015
Baulandveräußerungen ²⁾ insg.	Anzahl	56	64	88	117	69
darunter baureifes Land ³⁾	Anzahl	49	58	76	104	63
veräußerte Fläche insgesamt	1 000 m ²	171	116	122	200	114
darunter baureifes Land	1 000 m ²	69	74	92	143	93
Kaufsumme ⁴⁾ insgesamt	1 000 €	21 661	29 520	43 148	75 478	50 399
darunter baureifes Land	1 000 €	16 046	25 498	40 332	56 312	45 072
durchschn. Fläche je Kauffall insg.	m ²	3 054	1 813	1 386	1 709	1 652
darunter baureifes Land	m ²	1 408	1 276	1 211	1 375	1 476
durchschnittlicher Kaufpreis ⁴⁾ je m ²						
in Regensburg	€	126,67	254,48	353,67	377,39	442,10
dar. baureifes Land	€	232,55	344,57	438,39	393,79	484,65
dem Landkreis Regensburg	€	102,71	71,22	82,78	95,21	126,22
dar. baureifes Land	€	124,12	127,11	137,04	145,00	178,58
der Oberpfalz (Reg.-Bez.)	€	49,32	57,73	64,72	71,66	82,73
dar. baureifes Land	€	82,49	89,52	95,26	106,01	104,14
Bayern	€	123,69	149,07	143,46	161,49	159,76
dar. baureifes Land	€	206,57	225,40	223,59	234,86	235,17

¹⁾ die Statistik der Kaufwerte für Bauland stellt keine Preisstatistik im herkömmlichen Sinne dar; Zweck der Statistik ist es nicht, die Wertentwicklung von Grundstücken zu verfolgen, sondern lediglich die durchschnittlichen Verkaufswerte darzustellen

²⁾ erfasst sind alle Verkäufe unbebauter Grundstücke von 100 m² und mehr, soweit sie in den Baugebieten der Gemeinde liegen und somit Baulandeigenschaft besitzen

³⁾ Flächen, die nach öffentlich-rechtlichen Vorschriften baulich nutzbar sind; hierzu zählen Grundstücke, die die baurechtlichen Voraussetzungen für die Bebauung erfüllen und deren Erschließungsgrad die sofortige Bebauung gestattet

⁴⁾ Kaufsummen und Durchschnittswerte schließen eventuelle Beträge für die Grundstückserschließung ein; Grunderwerbnebenkosten sind nicht enthalten

Quelle: Bayerisches Landesamt für Statistik - eigene Berechnungen

6.8 Strom-, Gas- und Wasserversorgung der REWAG & Co. KG ¹⁾

	2011	2012	2013	2014	2015
Stromsektor					
Abgabe in Mio. kWh an Kunden	1 322,8	1 202,8	1 218,9	1 401,5	1 189,7
darunter im Bereich des Stadtgebiets	639,3	614,5	592,4	525,3	435,9
davon an Haushalte	322,0	332,4	332,3	316,6	308,0
Industrie und Gewerbe	646,0	619,9	633,8	883,9	548,6
Landwirtschaft	3,2	3,1	3,1	2,9	2,7
Straßenbeleuchtung	10,3	10,3	10,2	10,1	10,0
Öffentliche Einrichtungen	156,7	158,7	151,1	107,5	119,9
Energieversorgung	53,2	34,5	33,7	33,6	156,7
Weiterverteiler	131,4	43,9	54,7	46,9	43,8
Leitungsnetz in km	4 063	4 056	4 090	4 109	4 147
angeschlossene Zähler	134 439	135 910	137 253	139 051	140 894
Gassektor					
Abgabe in Mio. kWh an Kunden	2 102,5	2 181,7	2 015,8	1 723,0	1 850,7
darunter im Bereich des Stadtgebiets	1 312,6	1 253,2	1 006,2	824,3	1 018,5
davon an Haushalte	656,3	692,3	727,5	631,4	698,9
Industrie und Gewerbe	996,9	1 039,8	815,4	684,1	588,8
Öffentliche Einrichtungen	449,3	449,6	472,9	407,5	563,0
Länge des Rohrnetzes in km	1 421,8	1 434,1	1 450,3	1 462,2	1 470,9
angeschlossene Zähler	35 040	35 305	35 548	35 768	35 869
Wasser					
Abgabe in Mio. m ³ insgesamt	10,1	10,3	10,2	10,4	10,7
davon an Haushalte	7,4	7,6	7,6	7,9	8,0
Industrie und Gewerbe	1,6	1,7	1,6	1,5	1,6
Sonstige	1,1	1,0	1,0	1,0	1,1
Länge des Rohrnetzes in km	1 055,2	1 060,9	1 067,0	1 075,0	1 081,7
angeschlossene Zähler	25 544	25 772	25 886	26 014	26 181

¹⁾ das Versorgungsgebiet für Strom, Gas und Wasser ist verschieden groß, für jeden Bereich aber größer als das Stadtgebiet

Quelle: Geschäftsbericht der Regensburger Energie- und Wasserversorgung AG & Co. KG

6.9 Landwirtschaftliche Betriebe, Bodennutzung und Viehhaltung ¹⁾

	2003	2005	2007	2010	2015
	Land- und forstwirtschaftliche Betriebe				
Landwirtschaftliche Betriebe	82	76	76	60	.
davon mit landwirtschaftlich genutzter Fläche von					
unter 5 ha ¹⁾	21	18	19	9	.
5 bis unter 10 ha	13	15	13	10	.
10 bis unter 20 ha	18	14	15	8	.
20 bis unter 50 ha	15	16	17	21	.
50 und mehr ha	15	13	12	12	.
	Bodennutzung				
Landwirtschaftlich genutzte Fläche (ha)	2 901	2 782	2 743	2 761	.
darunter Ackerland	2 746	2 596	2 559	2 274	.
dar. Getreide	1 711	.	1 615	1 400	.
dar. Weizen	899	.	905	945	.
Gerste	224	.	257	103	.
Triticale	114
Körnermais	374	.	.	176	.
Hackfrüchte	283	.	240	189	.
dar. Zuckerrüben	245
Futterpflanzen	62	.	204	.	.
dar. Grün- bzw. Silomais	31	.	135	260	.
Dauergrünland (ha)	137	.	172	443	.
darunter Wiese	122	.	.	322	.
	Viehhaltung ²⁾				
Rinder	370	.	329	270	131
darunter Milchkühe	99	.	86	78	.
Schweine	405	.	35	31	.
Hühner	453
darunter Legehennen
Schafe	143	268	.
Pferde	65	.	78	.	.

¹⁾ bisheriger Zwei-Jahresintervall geändert; die Zahlen des Jahres 2010 sind wegen geändertem Berichtskreis mit den Vorjahreszahlen nur bedingt vergleichbar; derzeit leider keine aktuellen Zahlen verfügbar

²⁾ Ergebnisse der allgemeinen Viehzählung, Stichtag jeweils 03.05; im Jahr 2010 01.03. und im Jahr 2015 03.11.

Quelle: Bayerisches Landesamt für Statistik

6.10 Städtische Müllabfuhr und Straßenreinigung

	Mengen- einheit	2011	2012	2013	2014	2015
angeschlossene Einwohner	1 000	152	154	155	156	160
Müllbehälterentleerungen insgesamt ¹⁾	Anzahl	31 078	31 729	31 880	32 358	32 489
davon Mülltonnen ²⁾	Anzahl	27 300	27 851	27 969	28 296	28 462
Großbehälter ³⁾	Anzahl	3 778	3 878	3 911	4 062	4 027
Hausmüllmenge	t	27 073	26 417	26 650	26 373	26 876
Sperrmüllmenge	t	7 439	6 999	7 227	6 737	7 242
Besenverbrauch	Stück	1 633	1 510	2 230	2 195	1 800
Winterdiensteinsatz	Tage	17	31	25	11	17
Winterdienst ⁴⁾	Tage	42	50	61	36	36
Kosten der Schneeräumung ⁵⁾	1 000 €	2 716	2 789	3 375	1 983	2 895
Streusandverbrauch	t	1 550	1 000	1 200	600	500
Streusalzverbrauch	t	1 900	1 700	2 500	1 000	1 500
Wasserverbrauch	m ³	5 078	5 428	4 988	4 988	5 208
Sammelfahrzeugbestand	Stück	14	14	14	14	13
jährliche km-Leistung	1 000	227	227	228	227	229

¹⁾ je 14-tägigem Turnus

²⁾ verschiedene Größen zwischen 60 Ltr. und 240 Ltr.

³⁾ 770 Ltr. und 1,1 m³

⁴⁾ einschließlich Nachfolgearbeiten, z. B. Straßenreinigung von Splitt

⁵⁾ einschließlich Bestreuung

Quelle: Amt für Abfallentsorgung, Straßenreinigung und Fuhrpark der Stadt Regensburg

6.11 Stadtentwässerung

	Mengen- einheit	2011	2012	2013	2014	2015
Kanallänge ¹⁾ Hauptkanäle	km	412	414	416	419	421
angeschlossene Einwohner ²⁾	Anzahl	243 300	247 500	249 000	253 000	256 000
Jahresschmutzwassermenge ²⁾	Mio. m ³	21,04	20,72	22,75	20,25	20,23
(Trockenwetterabfluss)						
je angeschlossenen Einwohner ²⁾	m ³	86	84	91	83	79
durchschnittlicher Tagesanfall ²⁾	m ³	57 634	56 605	62 300	60 900	55 450
gesamte Jahresabwassermenge ²⁾	Mio. m ³	28,75	29,05	31,60	25,43	25,86
(Regen- und Trockenwetterabfluss)						
je angeschlossenen Einwohner ²⁾	m ³	118	117	126	104	101
Frischschlammanfall ³⁾	1 000 m ³	128,46	128,40	135,52	130,53	132,82
je angeschlossenen Einwohner ²⁾	m ³	0,5	0,5	0,5	0,5	0,5
Stromverbrauch	Mio. kWh	10,83	10,97	11,18	10,91	11,29
je angeschlossenen Einwohner ²⁾	kWh	45	44	44	44	44
Abgabe von entwässertem Schlamm	t	17 426	16 884	16 486	16 550	19 060
Klärgaserzeugung	Mio. m ³	3,50	3,59	3,46	3,29	3,35
Stromerzeugung	Mio. kWh	7,32	7,38	8,33	7,69	8,20
Schmutzwassergebühren ⁴⁾	Mio. €	13,44	14,47	14,94	14,71	14,53
Niederschlagswassergebühren ⁴⁾	Mio. €	5,86	6,01	5,22	5,23	5,23

¹⁾ am Klärwerk Regensburg angeschlossenes städtisches Einzugsgebiet; ohne die seit 01.01.97 öffentlichen Anteile der Anschlusskanäle (ermittelt im Rahmen des Generalentwässerungsplans im Okt. 96)

²⁾ Stadt Regensburg und Anschlussgemeinden

³⁾ Primärschlamm und eingedickter Sekundärschlamm

⁴⁾ Sollwerte

Quelle: Tiefbauamt und Stadtkämmerei der Stadt Regensburg

7

Verkehr

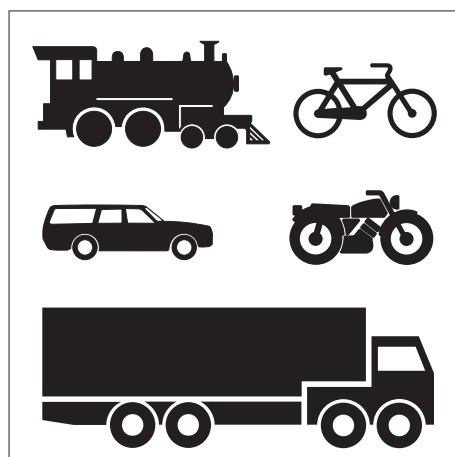

Ackerschlepper

sind Zugmaschinen, die nach ihrer Bauart und Ausrüstung auch zum Schieben, Tragen oder Antreiben von auswechselbaren Geräten bestimmt sind.

Kraftfahrzeuganhänger

sind nichtselbstfahrende Straßenfahrzeuge, die nach ihrer Bauart dazu bestimmt sind, hinter Kraftfahrzeugen gezogen zu werden, mit Ausnahme von betriebsuntüchtigen Fahrzeugen, die abgeschleppt werden. Sattelanhänger dagegen sind einbezogen.

Kraftfahrzeugbesatz

auch Kraftfahrzeugdichte genannt, dokumentiert die Anzahl der Kraftfahrzeuge je 1 000 Einwohner.

Kraftfahrzeugbestand

Zum Kraftfahrzeugbestand zählen alle im Zentralen Fahrzeugregister gespeicherten Kraftfahrzeuge und Kraftfahrzeuganhänger mit amtlichem Kennzeichen (bis zum Jahr 2007 einschließlich der vorübergehend abgemeldeten Fahrzeuge) zum jeweiligen Stichtag.

Kraftfahrzeuge

Kraftfahrzeuge sind Straßenfahrzeuge mit maschinellem Selbstantrieb. Je nach der Anzahl der Spuren unterscheidet man Kraftwagen (zwei- oder mehrspurig) und Krafträder (einspurig).

Kraftomnibusse

sind Nutzkraftwagen, die nach ihrer Bauart und Einrichtung zur Beförderung von mehr als 9 Personen (einschließlich Fahrzeugführer) und ihres Reisegepäckes bestimmt sind.

Krafträder

sind zwei- und dreirädrige sowie leichte vierrädrige Kraftfahrzeuge. Hierzu zählen versicherungsfreie Krafträder mit Versicherungskennzeichen (Kleinkrafträder und Leichtkraftfahrzeuge) und zulassungspflichtige Krafträder mit amtlichem Kennzeichen (Kraftrad mit und ohne Beiwagen und dreirädrige und leichte vierrädrige Kraftfahrzeuge).

Lastkraftwagen

sind mehrspurige Kraftfahrzeuge, die nach Bauart und Einrichtung nur zum Transport von Gütern oder Sachen im eigenen Nutzraum, auf eigener Ladefläche oder mit eigener Vorrichtung geeignet und bestimmt sind.

Motorisierungsgrad

Der Motorisierungsgrad dokumentiert, wie viele Einwohner sich ein Kraftfahrzeug "teilen müssen".

Neuzulassungen

Unter einer Neuzulassung ist die erstmalige Registrierung eines fabrikneuen Fahrzeugs zu verstehen, das in Deutschland ein amtliches Kennzeichen erhalten hat und somit berechtigt ist, am öffentlichen Straßenverkehr teilzunehmen. Es handelt sich hier also nicht um Fahrzeuge, die bereits im Ausland eine Straßenzulassung hatten, oder um solche, die in Deutschland schon registriert waren und aus dem Bestand gelöscht wurden.

Personenkraftwagen

sind mehrspurige Kraftfahrzeuge, die nach Bauart und Einrichtung zur Beförderung von Personen einschließlich ihres Reisegepäckes geeignet und bestimmt sind und die höchstens neun Sitzplätze einschließlich Fahrersitz enthalten.

Regensburger Verkehrsverbund

Auf der politischen Ebene haben Stadt und Landkreis Regensburg schon 1981 eine öffentlich-rechtliche Arbeitsgemeinschaft Verkehrsverbund Regensburg gegründet. Diese ArGe legt den Leistungsumfang für den ÖPNV im Nahverkehrsraum Regensburg fest und trägt für die Abdeckung des entstehenden Aufwanddeckungsfehlbetrages Sorge.

Auf der koordinierenden Ebene wurde am 02.12.1983 die Regensburger Verkehrsverbund GmbH (RVV) gegründet. Das Stammkapital halten zu gleichen Teilen die Regensburger Verkehrsbetriebe GmbH (RVB) und die Gesellschaft zur Förderung des Öffentlichen Personennahverkehrs im Landkreis Regensburg mbH (GFN). Die Verbundgesellschaft koordiniert die im Verbundraum tätigen Nahverkehrsunternehmen.

Auf der ausführenden Ebene gibt es öffentliche und private Verkehrsunternehmen, die im Verbundraum den ÖPNV betreiben. Sie sind durch Kooperations-, Verkehrsbedienungs- und Betriebsleistungsverträge mit dem RVV bzw. der GFN verbunden und erbringen die Verkehrsleistung im Auftrag des RVV.

Seit 1991 ist der Schienenverkehr, der das Verbundgebiet durchquert, durch einen Assoziierungsvertrag mit der DB AG mit dem Verbundtarif nutzbar. Weitere Verträge bestehen mit den Landkreisen Cham, Kelheim, Neumarkt und Schwandorf.

Sattelzugmaschinen

sind Zugmaschinen, die eine besondere Vorrichtung zum Mitführen von Sattelanhängern haben, wobei ein wesentlicher Teil des Gewichts des Sattelanhängers von der Sattelzugmaschine selbst getragen wird.

Schadstoffgruppen

Die Zuordnung der Kraftfahrzeuge zu den einzelnen Schadstoffgruppen ergibt sich aus den Schlüssel-Nummern des Fahrzeugscheins. Die Zuweisung des Kraftfahrzeugs in eine bestimmte Schadstoffgruppe spielt bei der Bemessung der Höhe der Kraftfahrzeugsteuer eine wichtige Rolle.

Zugmaschinen

sind Nutzkraftwagen, die ausschließlich oder überwiegend zum Mitführen von Anhängerfahrzeugen bestimmt sind.

7.1 Beförderungsfälle und Fahrkartenverkauf im Öffentlichen Personennahverkehr in den Jahren 1977 bis 2015

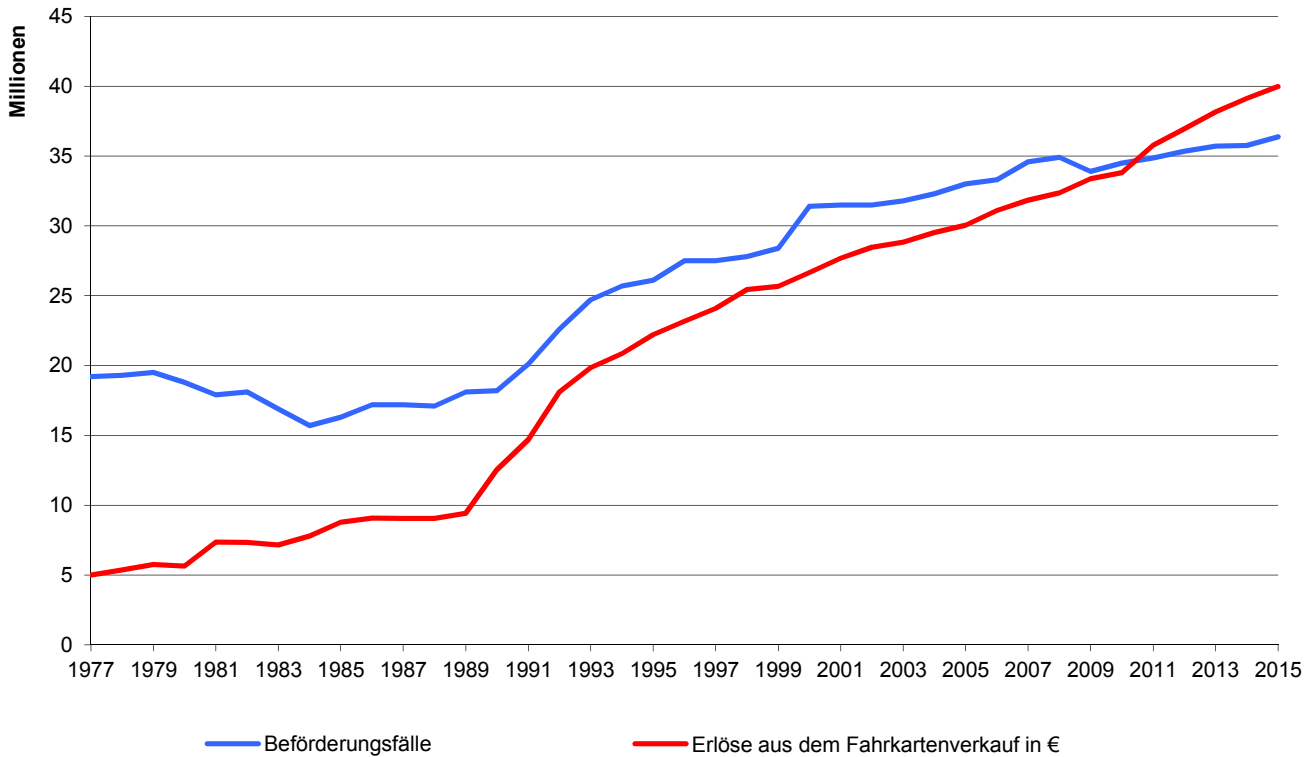

7.2 Zugelassene Personenkraftwagen nach Schadstoffgruppen im Jahr 2015

zugelassene Personenkraftwagen insgesamt: 73 388

(B- = Benzin/Gas/Sonstige; D- = Diesel)

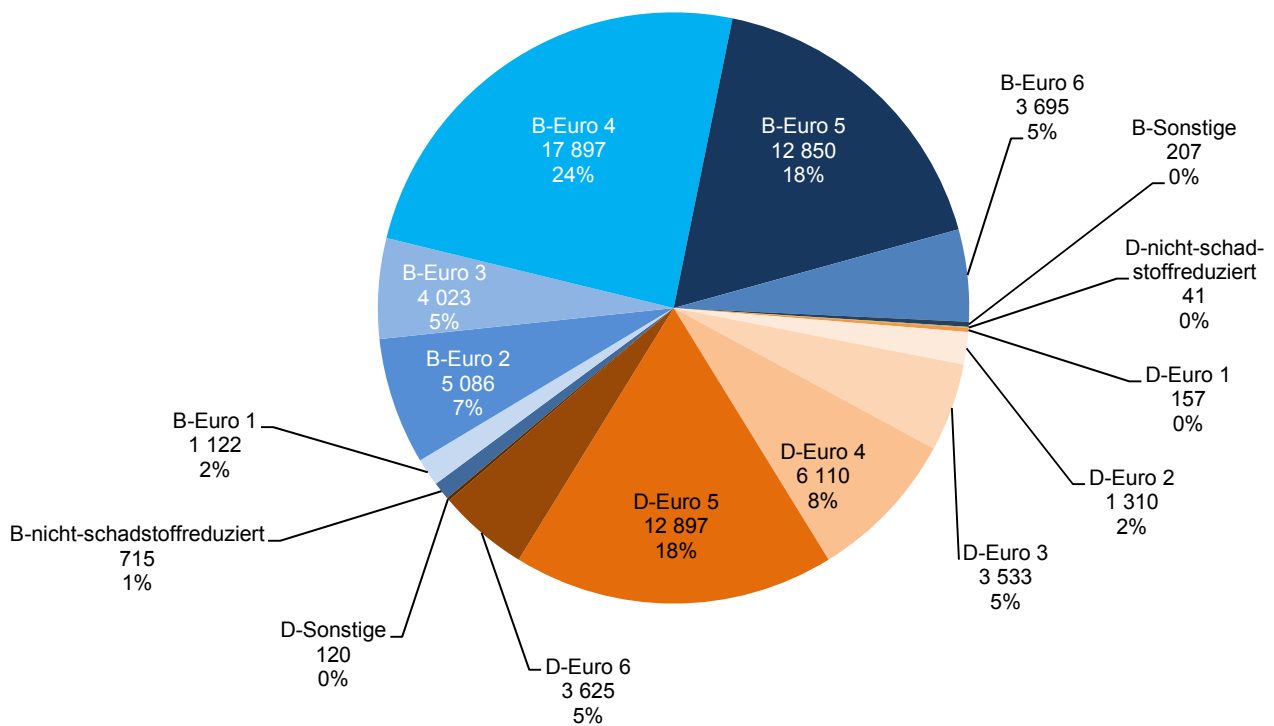

7.3 Güterumschlag im Binnenschiffsverkehr nach Herkunftsgebieten im Jahr 2015

Ankünfte insgesamt: 998 432 t

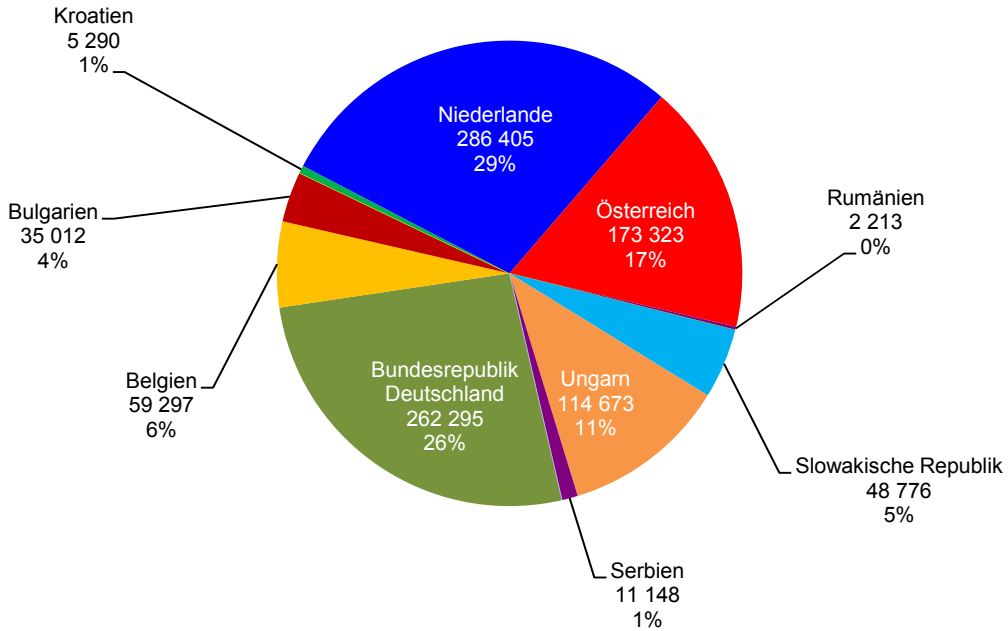

7.4 Güterumschlag im Binnenschiffsverkehr nach Zielgebieten im Jahr 2015

Abgänge insgesamt: 650 199 t

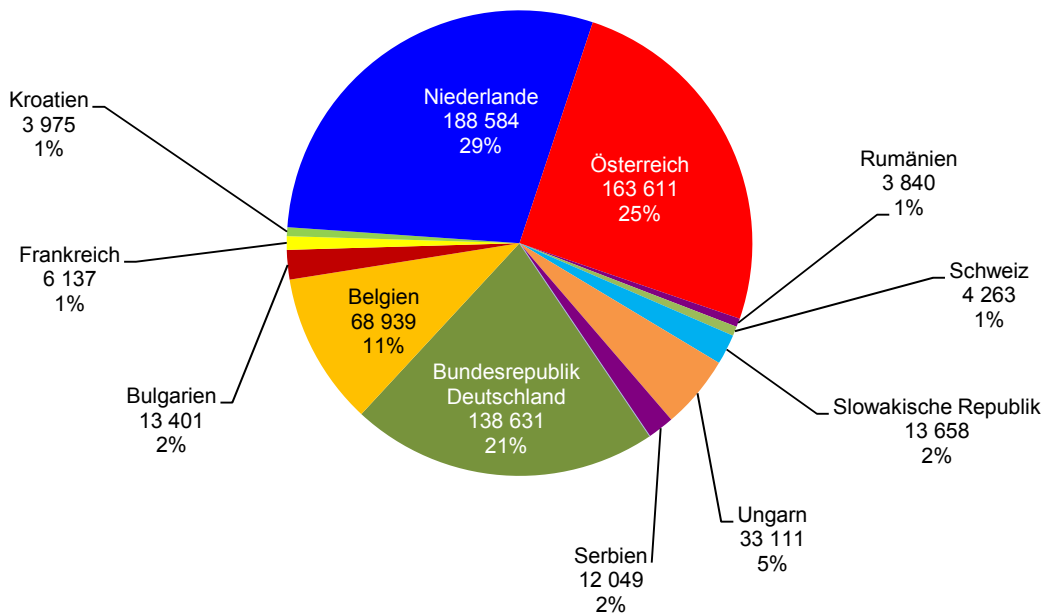

7.5 Öffentlicher Personennahverkehr ¹⁾

	2011	2012	2013	2014	2015
Buslinien insgesamt	77	82	82	83	87
Linienlänge (km)	2 137	2 148	2 146	2 152	2 177
Busse insgesamt	337	346	353	354	376
Wagenkilometer (in 1 000)	13 183	13 243	13 283	13 283	13 364
Wagenkilometer je Tag (in 1 000)	36	36	36	36	37
Beförderungsfälle von Personen (in 1 000)	34 873	35 341	35 708	35 756	36 373
davon auf					
Einzelticket	1 243	1 323	1 260	1 211	1 274
Mehrfahrten-/Streifticket	1 726	1 598	1 555	1 463	1 389
Wochenticket	146	162	170	189	201
Monatsticket	2 966	2 936	3 006	3 005	3 393
Ökoticket	3 624	3 550	3 532	3 500	3 672
Abo-Jahresticket	1 798	1 887	1 940	1 934	1 864
Job-Ticket	1 539	1 601	1 670	1 681	1 724
Innenstadtticket	175	187	182	184	151
Tages-/Familientagesticket/Kongress	2 006	2 028	2 205	2 099	2 069
Beförderung auf dem Schulweg ²⁾	8 070	8 028	7 883	7 820	7 791
Semesterticket	6 216	6 821	7 202	7 470	7 596
Sonstiger Ausbildungsverkehr	3 325	3 192	3 282	3 250	3 372
Schwerbehindertenfreifahrt	1 851	1 827	1 620	1 604	1 627
Sonstige Beförderungsfälle	188	201	201	346	250
Erlöse aus Fahrkartenverkauf ³⁾	35 787	36 949	38 167	39 136	39 970

¹⁾ im Nahverkehrsraum Regensburg

²⁾ durch den Aufgabenträger

³⁾ in 1 000 €, netto, einschließlich Abgeltungszahlungen

Quelle: RVV GmbH Regensburg

7.6 Binnenschiffsverkehr im Hafen ¹⁾

	2011		2012	
	Ankunft (t)	Abgang (t)	Ankunft (t)	Abgang (t)
Güterumschlag insgesamt	1 494 761		1 563 135	
davon nach Hauptumschlaggütern	997 676	497 085	1 010 679	552 456
Land-, forstwirtschaftl. u. verwandte Erzeugnisse	95 641	188 397	97 455	282 491
Andere Nahrungs- u. Futtermittel	233 161	104 980	241 477	100 436
Feste mineralische Brennstoffe	20 847	17 348	6 373	10 022
Erdöl, Mineralölerzeugnisse, Gase	33 829	1 746	89 907	-
Erze und Metallabfälle	68 619	70 018	78 145	79 270
Eisen, Stahl und NE-Metalle	211 289	27 656	126 443	35 896
Steine u. Erden (einschließlich Baustoffe)	229 694	35 960	239 315	9 513
Düngemittel	89 155	37 981	92 523	26 482
Chemische Erzeugnisse	9 253	503	31 204	1 609
Fahrzeuge, Maschinen, sonstige Fertigwaren sowie besondere Transportgüter	6 188	12 496	7 837	6 737
nach Quell- und Zielgebieten				
davon Bundesrepublik Deutschland	217 579	110 669	233 848	115 350
davon Deutscher Rhein und Nebenflüsse	153 281	57 951	134 407	75 278
Main- u. Main-Donau-Kanal	12 471	13 150	6 668	5 534
Deutsche Donau	47 541	30 645	91 478	30 349
Westdeutsche Kanäle	4 286	8 923	1 295	4 189
Sonstige Deutsche Häfen	-	-	-	-
Ausland	780 097	386 416	776 831	437 106
davon Belgien	25 261	36 446	24 968	85 415
Bulgarien	38 179	11 594	29 622	7 231
Frankreich	3 933	2 325	1 281	3 664
Kroatien	1 842	5 008	983	5 313
Luxemburg	-	-	-	-
Niederlande	261 731	113 308	247 886	192 737
Österreich	142 489	181 307	262 928	129 532
Rumänien	33 861	10 190	17 765	1 805
Schweiz	218	-	-	3 678
Slowakische Republik	33 475	843	30 029	-
Ukraine	16 018	-	3 266	-
Ungarn	163 502	23 932	145 832	6 724
Serbien	59 588	1 463	11 713	1 007
Bosnien-Herzegowina	-	-	558	-
Anzahl der Schiffe	2 137	2 139	3 271	1 916

¹⁾ Landeshafen Regensburg: Donaulände, West- und Osthafen

2013		2014		2015	
Ankunft (t)	Abgang (t)	Ankunft (t)	Abgang (t)	Ankunft (t)	Abgang (t)
1 645 065		2 198 572		1 648 631	
1 204 401	440 664	1 442 225	756 347	998 432	650 199
133 813	218 113	143 678	246 726	99 833	237 636
192 070	62 508	286 796	133 606	252 406	118 025
7 242	6 181	47 002	46 883	26 315	26 095
246 742	800	254 496	273	72 444	523
62 540	62 372	133 560	125 320	67 152	74 301
130 215	18 969	235 943	131 613	159 475	96 827
302 069	44 590	172 278	21 490	177 636	52 014
89 598	20 582	116 206	44 756	94 223	35 933
36 944	802	45 675	1 726	46 297	1 859
3 168	5 747	6 591	3 954	2 651	6 986
227 154	78 904	255 793	133 299	262 295	138 631
174 009	44 424	82 007	77 564	100 981	72 406
3 516	1 355	52 340	11 395	9 842	4 734
45 576	26 045	113 309	35 962	149 323	57 847
4 053	7 080	8 137	8 378	2 149	3 644
-	-	-	-	-	-
977 247	361 760	1 186 432	623 048	736 137	511 568
18 179	57 041	68 438	82 750	59 297	68 939
38 143	3 200	50 760	2 527	35 012	13 401
5 065	1 419	7 556	3 976	-	6 137
4 831	671	3 504	2 454	5 290	3 975
-	-	-	-	-	-
274 466	115 345	394 343	224 739	286 405	188 584
366 282	125 512	385 078	226 480	173 323	163 611
25 153	5 400	2 169	6 610	2 213	3 840
703	2 533	-	4 343	-	4 263
40 579	28 304	30 913	6 274	48 776	13 658
-	-	-	-	-	-
192 716	20 518	217 316	48 572	114 673	33 111
10 041	1 817	26 355	14 323	11 148	12 049
1 089	-	-	-	-	-
1 825	1 824	2 871	2 869	2 207	2 209

Quelle: Bayernhafen GmbH & Co. KG

7.7 Kraftfahrzeugbestand ¹⁾

	2011	2012	2013	2014	2015
Zugelassene Kraftfahrzeuge insgesamt	97 327	92 424	90 845	91 036	92 595
davon Personenkraftwagen	74 818	70 842	70 254	71 447	73 388
darunter Hubraum bis 1 399 ccm	21 162	20 102	20 649	21 580	22 470
1 400 bis 1 699 ccm	15 545	14 355	.	.	.
1 700 bis 1 999 ccm	25 614	24 014	.	.	.
2 000 ccm und mehr	12 472	12 334	12 262	12 380	12 417
mit Elektromotor	27	49	76
mit offenem Aufbau	3 178	3 184	3 333	3 370	3 405
mit Allradantrieb	5 950	6 339	6 797	7 474	8 278
Wohnmobile	450	487	502	571	586
Krankenkraftwagen	55	57	61	62	61
gewerbliche Halter	19 877	15 000	13 539	13 717	14 289
weibliche Halter	20 894	21 484	21 944	22 520	23 194
Krafträder	6 317	6 467	6 625	6 652	6 698
davon zweirädrige Kfz	6 171	6 315	6 463	6 487	6 531
dreirädrige Kfz	44	50	58	62	72
leichte vierrädrige Kfz	102	102	104	103	95
darunter weibliche Halter	955	980	1 001	1 009	1 010
Lastkraftwagen	8 140	7 104	5 739	4 526	3 855
davon mit zulässigem Gesamtgewicht (in kg)					
bis 2 800	2 200	1 807	1 610	1 507	1 436
2 801 bis 3 500	3 648	3 002	2 352	1 739	1 558
3 501 bis 5 000	81	68	59	55	52
5 001 bis 7 500	1 491	1 388	924	614	354
7 501 bis 12 000	431	551	487	306	134
12 001 bis 20 000	153	151	156	146	143
20 001 und mehr	136	137	151	159	178
Omnibusse	402	397	401	383	387
Zugmaschinen	1 185	1 150	1 155	1 183	1 209
darunter Sattelzugmaschinen	436	409	405	420	439
land-/forstwirtschaftl. Zugmaschinen	488	496	515	531	537
Sonstige Kraftfahrzeuge	447	429	425	419	439
darunter Feuerwehrfahrzeuge	69
Abschlepp- und Kranwagen	26
Kraftfahrzeuganhänger	6 018	6 035	6 246	6 426	6 619
darunter Wohnwagen	540
Sattelanhänger	686
Verkaufs- und Ausstellungswagen	45
Viehtransporter	104
Tankwagen	35
Kraftfahrzeugbesatz ²⁾	600	562	545	539	537
Motorisierungsgrad ³⁾	1,67	1,78	1,83	1,85	1,86
Kfz-Neuzulassungen	18 543	10 504	9 296	9 939	10 230

¹⁾ ohne Fahrzeuge der Bundeswehr, Fahrzeuge mit rotem Kennzeichen und Ausfuhrkennzeichen; einschließlich Kfz-Anhänger; ohne die vorübergehend stillgelegten Fahrzeuge; Stand jeweils 01.01. des Folgejahres

²⁾ Kfz je 1 000 Einwohner; Gesamtbevölkerung (siehe Seite 54)

³⁾ Einwohner je Kfz; Gesamtbevölkerung (siehe Seite 54)

Quelle: Kraftfahrt-Bundesamt, Flensburg - eigene Berechnungen

7.8 Neuzulassungen von Kraftfahrzeugen

	2011	2012	2013	2014	2015
Kraftfahrzeuge-Neuzulassungen insgesamt	18 543	10 504	9 296	9 939	10 230
davon Personenkraftwagen	15 089	8 360	8 170	8 795	9 082
Krafräder	335	351	375	377	347
Lastkraftwagen	2 898	1 645	555	536	619
Omnibusse	35	33	30	32	35
Zugmaschinen	167	97	139	162	117
davon land- u. forstwirtschaftl. Zugmaschinen	53	49	39	44	30
Sattelzugmaschinen	106	47	95	111	82
andere Zugmaschinen	8	1	5	7	5
Sonstige Kraftfahrzeuge	19	18	27	37	30
Kraftfahrzeuganhänger-Neuzulassungen insgesamt	289	323	385	333	396
darunter Sattelanhänger	34	41	61	60	69
Neuzulassung nach Haltergruppen					
Personenkraftwagen	15 089	8 360	8 170	8 795	9 082
davon in der Land- und Forstwirtschaft	233	146	115	149	201
im Verarbeitenden Gewerbe	1 450	1 108	1 208	1 386	1 762
im Baugewerbe	25	54	63	49	44
im Handel/Reparatur	2 647	2 846	3 286	3 714	3 427
in Verkehr und Lagerei	74	65	62	53	73
im Dienstleistungsbereich	7 967	1 616	1 028	975	1 094
von Arbeitnehmer und Nichterwerbspersonen	1 870	1 789	1 637	1 637	1 693
von sonstigen Haltergruppen	823	736	771	832	788
Lastkraftwagen	2 898	1 645	555	536	619
davon in der Land- und Forstwirtschaft	9	23	23	10	18
im Verarbeitenden Gewerbe	16	18	17	12	18
im Baugewerbe	43	33	38	42	32
im Handel/Reparatur	222	206	191	303	324
in Verkehr und Lagerei	23	27	24	17	33
im Dienstleistungsbereich	2 495	1 264	199	95	118
von Arbeitnehmer und Nichterwerbspersonen	23	10	15	11	24
von sonstigen Haltergruppen	67	64	48	46	52
Zugmaschinen	167	97	139	162	117
davon in der Land- und Forstwirtschaft	-	3	3	6	7
im Verarbeitenden Gewerbe	-	-	-	-	-
im Baugewerbe	-	1	4	-	-
im Handel/Reparatur	30	33	20	37	33
in Verkehr und Lagerei	88	38	76	96	64
im Dienstleistungsbereich	18	6	19	8	6
von Arbeitnehmer und Nichterwerbspersonen	18	7	7	7	2
von sonstigen Haltergruppen	13	9	10	8	5

Quelle: Kraftfahrt-Bundesamt, Flensburg

7.9 Personenkraftwagen nach Kraftstoffarten und Emissionsgruppen

	Zahl ¹⁾					Prozent ²⁾				
	2011	2012	2013	2014	2015	2011	2012	2013	2014	2015
Personenkraftwagen insgesamt	74 818	70 842	70 254	71 447	73 388	100,0	100,0	100,0	100,0	100,0
davon Benzin	46 738	44 329	43 901	43 970	44 483	62,5	62,6	62,5	61,5	60,6
Diesel	27 120	25 465	25 282	26 393	27 793	36,2	35,9	36,0	36,9	37,9
Gas	845	884	868	822	758	1,1	1,2	1,2	1,2	1,0
darunter Erdgas	130	113	108	116	119	0,2	0,2	0,2	0,2	0,2
Sonstige	115	164	203	262	354	0,2	0,2	0,3	0,4	0,5
davon nicht-schadstoffreduziert	621	638	646	688	756	0,8	0,9	0,9	1,0	1,0
schadstoffreduziert	74 197	70 204	69 608	70 759	72 632	99,2	99,1	99,1	99,0	99,0
davon Euro 1	2 651	2 147	1 748	1 479	1 279	3,5	3,0	2,5	2,1	1,7
Euro 2	11 748	10 235	8 758	7 458	6 396	15,7	14,4	12,5	10,4	8,7
Euro 3	11 292	10 233	9 257	8 470	7 556	15,1	14,4	13,2	11,9	10,3
Euro 4	29 462	27 904	26 624	25 321	24 007	39,4	39,4	37,9	35,4	32,7
Euro 5	18 620	19 187	22 192	25 341	25 747	24,9	27,1	31,6	35,5	35,1
Euro 6	28	118	704	2 360	7 320	0,0	0,2	1,0	3,3	10,0
Sonstige	396	380	325	330	327	0,5	0,5	0,5	0,5	0,4
darunter dieselgetriebene Pkw	27 120	25 465	25 282	26 393	27 793	36,2	35,9	36,0	36,9	37,9
davon nicht-schadstoffreduziert	57	44	38	39	41	0,1	0,1	0,1	0,1	0,1
schadstoffreduziert	27 063	25 421	25 244	26 354	27 752	36,2	35,9	35,9	36,9	37,8
davon Euro 1	273	235	206	180	157	0,4	0,3	0,3	0,3	0,2
Euro 2	2 286	2 001	1 764	1 528	1 310	3,1	2,8	2,5	2,1	1,8
Euro 3	5 417	4 826	4 313	3 970	3 533	7,2	6,8	6,1	5,6	4,8
Euro 4	8 412	7 662	7 106	6 645	6 110	11,2	10,8	10,1	9,3	8,3
Euro 5	10 497	10 464	11 434	12 822	12 897	14,0	14,8	16,3	17,9	17,6
Euro 6	28	81	291	1 082	3 625	0,0	0,1	0,4	1,5	4,9
Sonstige	150	152	130	127	120	0,2	0,2	0,2	0,2	0,2

¹⁾ Stand jeweils 01.01. des Folgejahres

²⁾ bezogen auf alle zugelassenen Personenkraftwagen

Quelle: Kraftfahrt-Bundesamt, Flensburg - eigene Berechnungen

Gästestatistik



Aufenthaltsdauer

Durchschnittliche Anzahl der Übernachtungen je Gästeankunft. Berechnet aus der Formel: Anzahl der Übernachtungen geteilt durch die Anzahl der Gästeankünfte.

Die durchschnittliche Aufenthaltsdauer, die im Wesentlichen auf den Angaben des amtlichen Fremdenscheins, also der polizeilichen Anmeldung aufbaut, kann nur näherungsweise bestimmt werden. So wird beispielsweise bei jedem Quartierwechsel eines Gastes in eine andere Beherbergungsstätte eine (neue) Ankunft gezählt, oder aber es werden für Gäste, die bereits in einem vorhergehenden Berichtszeitraum angekommen sind, lediglich die im aktuellen Berichtszeitraum angefallenen Übernachtungen registriert.

Beherbergungsstatistik

Erfasst werden nur die Beherbergungsbetriebe mit mehr als neun (bis zum Jahr 2011 mit mehr als acht) Gästebetten, d. h. die Übernachtungen in Kleinbeherbergungsstätten, zu denen vor allem Privatquartiere zählen, bleiben in der Beherbergungsstatistik unberücksichtigt. Zum Berichtskreis zählen sowohl die gewerblich als auch die nichtgewerblich betriebenen Unterkunftsstätten und zwar unabhängig davon, ob die Beherbergung Hauptzweck (z. B. bei Hotels, Gasthöfen, Erholungs- und Ferienheimen) oder nur Nebenzweck des Betriebes (z. B. bei Heilstätten, Sanatorien, Schulungsheimen) ist. Ebenso unbeachtlich ist der Aufenthaltszweck der Gäste.

Rechtsgrundlage für die Beherbergungsstatistik ist das Beherbergungsstatistikgesetz – BeherbStatG vom 22. Mai 2002 (BGBl I S. 1642).

Betten

Betten und sonstige Schlafgelegenheiten, die tatsächlich angeboten wurden, ohne behelfsmäßige Schlafgelegenheiten.

Bettenausnutzung

Die Bettenausnutzung, auch Bettenauslastung genannt, dokumentiert den Anteil der tatsächlichen Übernachtungen an den möglichen Übernachtungen. Sie berechnet sich aus der Formel: $(\text{Anzahl der Übernachtungen} \times 100) / (\text{Betten} \times \text{Tage des Berichtszeitraums})$.

Campingplätze

sind abgegrenzte Gelände, die jedermann zum vorübergehenden Aufstellen von mitgebrachten Wohnwagen, Wohnmobilen oder Zelten zugänglich sind.

Ferienhäuser und Ferienwohnungen

sind Beherbergungsstätten, die jedermann zugänglich sind und in denen Speisen und Getränke nicht abgegeben werden, aber eine Kochgelegenheit vorhanden ist.

Gästeankünfte

Zahl der Gäste, die im Berichtszeitraum in einer Beherbergungsstätte ankamen und zum vorübergehenden Aufenthalt ein Gästebett belegten.

Gästeübernachtungen

Zahl der Übernachtungen von Gästen, die im Berichtszeitraum in einer Beherbergungsstätte ankamen oder aus einem vorhergehenden Berichtszeitraum noch anwesend waren.

Erfasst werden nur Übernachtungen in Verbindung mit einem vorübergehenden Aufenthalt, der im Allgemeinen nicht länger als 12 Monate dauert und durch den kein Zweitwohnsitz begründet wird.

Gasthöfe

sind Beherbergungsstätten, die jedermann zugänglich sind und in denen außer dem Gastraum in der Regel keine weiteren Aufenthaltsräume zur Verfügung stehen. Bei Gasthöfen übersteigt der Umsatz aus Bewirtung deutlich den aus Beherbergung.

Herkunftsländer

Für die Erfassung ist grundsätzlich der ständige Wohnsitz der Gäste maßgebend, nicht dagegen deren Staatsangehörigkeit.

Hotels

sind Beherbergungsstätten, die jedermann zugänglich sind und in denen ein Restaurant - auch für Passanten - vorhanden ist sowie in der Regel weitere Einrichtungen oder Räume für unterschiedliche Zwecke (Konferenzen, Seminare, Sport, Freizeit, Erholung) zur Verfügung stehen.

Hotels garnis

Beherbergungsstätten, die jedermann zugänglich sind und in denen höchstens Frühstück abgegeben wird.

Jugendherbergen

sind Beherbergungsstätten mit in der Regel einfacher Ausstattung, vorzugsweise für Jugendliche oder Angehörige der sie tragenden Organisation (z. B. Wanderverein), in denen Speisen und Getränke in der Regel nur an Hausgäste abgegeben werden.

8.1 Ankünfte und Übernachtungen in den Jahren 1955 bis 2015

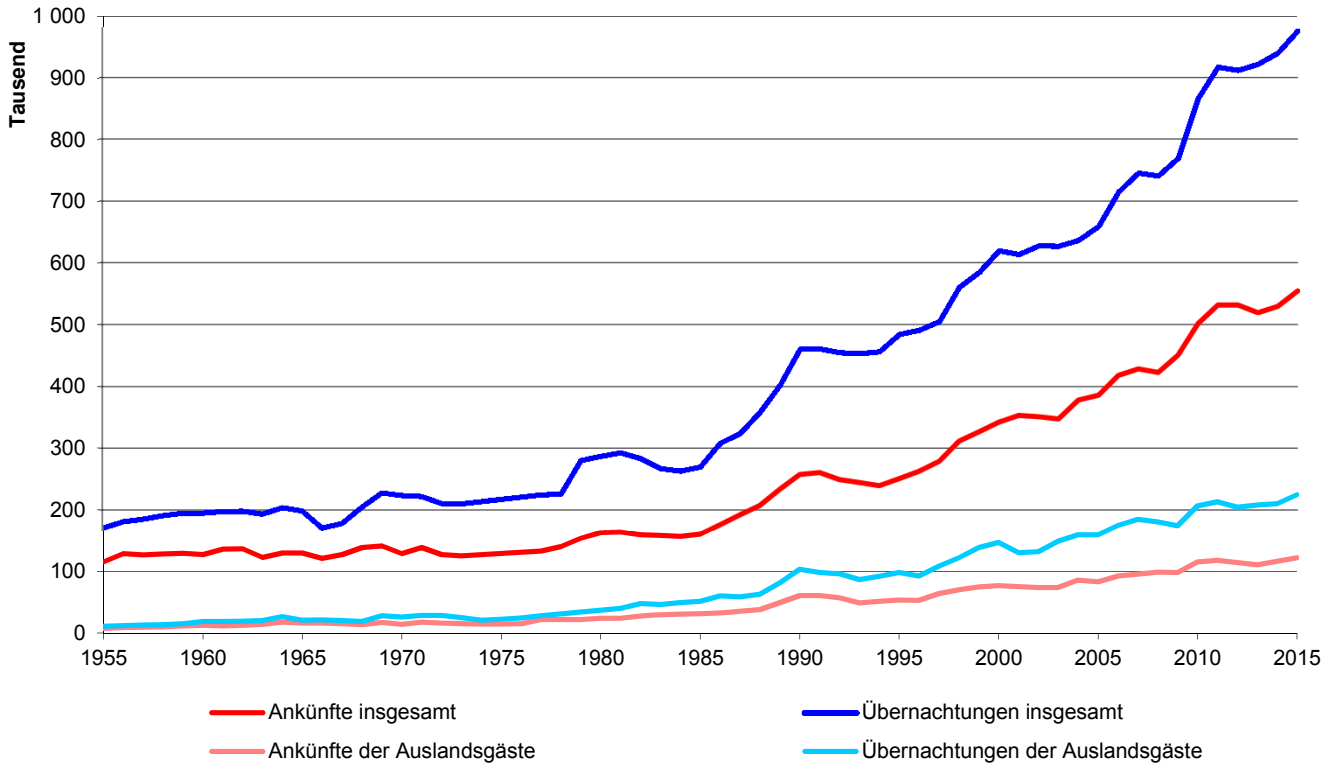

8.2 Ankünfte und Übernachtungen im Jahresverlauf 2015

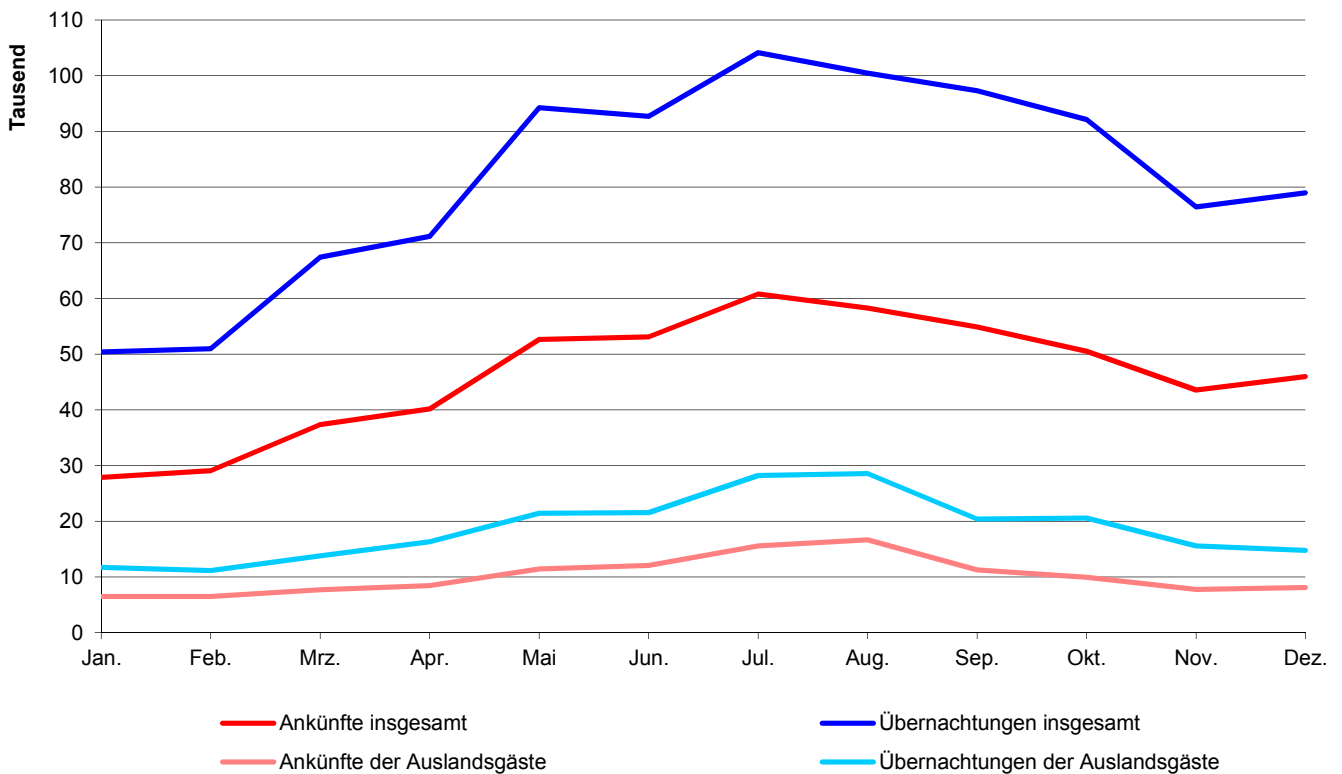

8.3 Aufenthaltsdauer in Tagen in den Jahren 1955 bis 2015

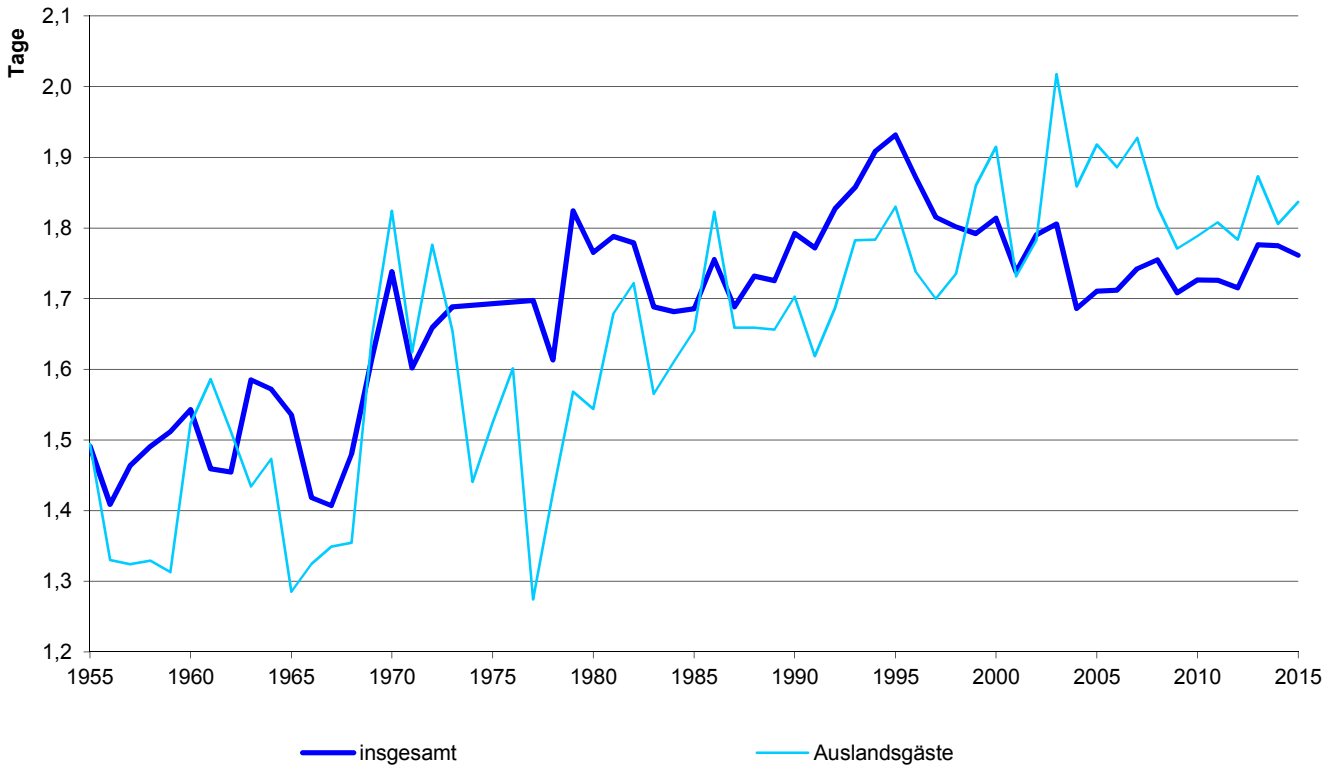

8.4 Übernachtungen der Auslandsgäste nach Herkunftsländern im Jahr 2015

Übernachtungen insgesamt : 224 132

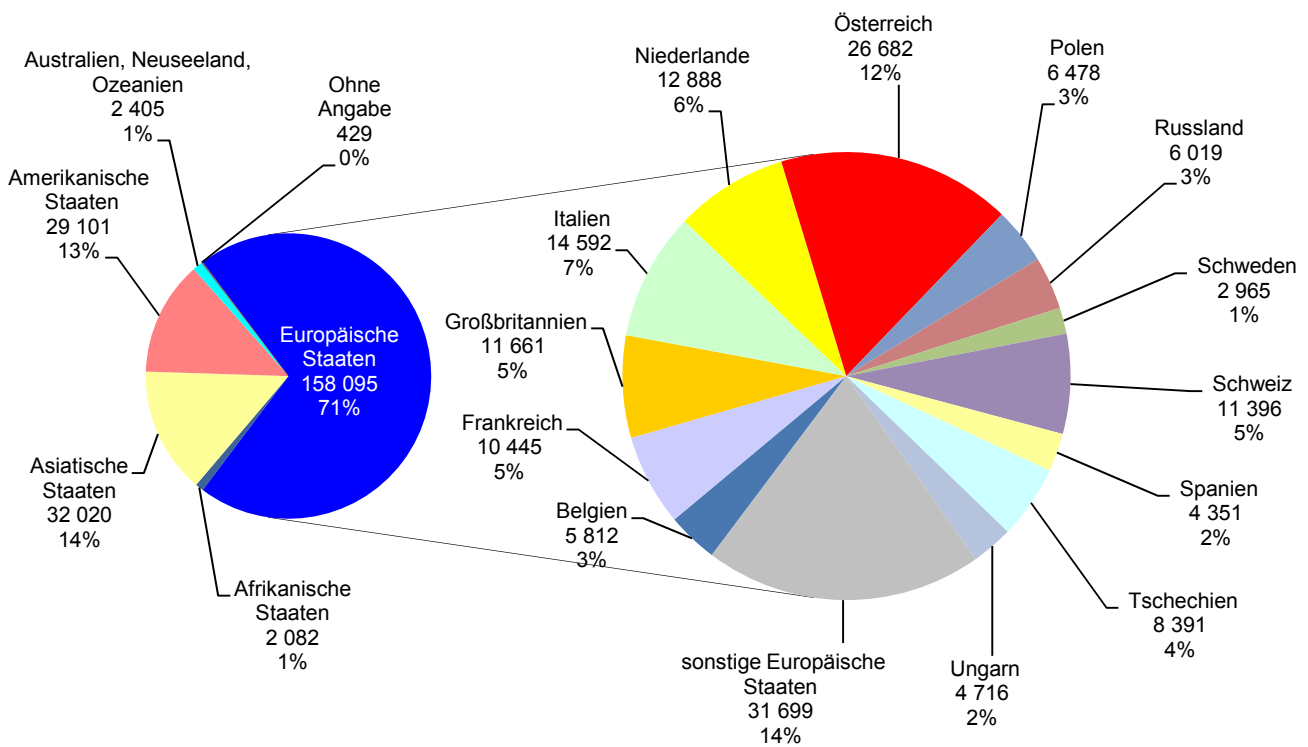

8.5 Ankünfte und Übernachtungen in der Jugendherberge im Jahresverlauf 2015

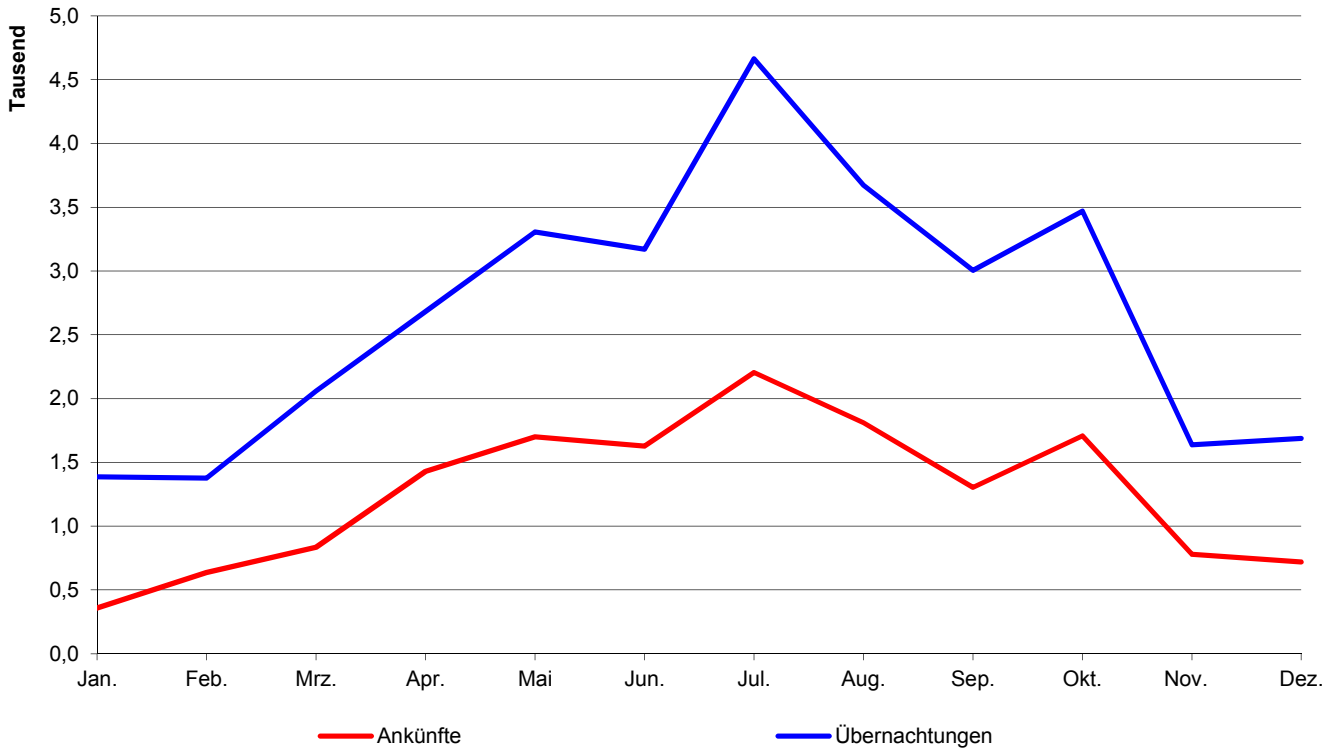

8.6 Übernachtungen der Auslandsgäste nach der Herkunft in der Jugendherberge im Jahr 2015

Übernachtungen insgesamt: 4 719

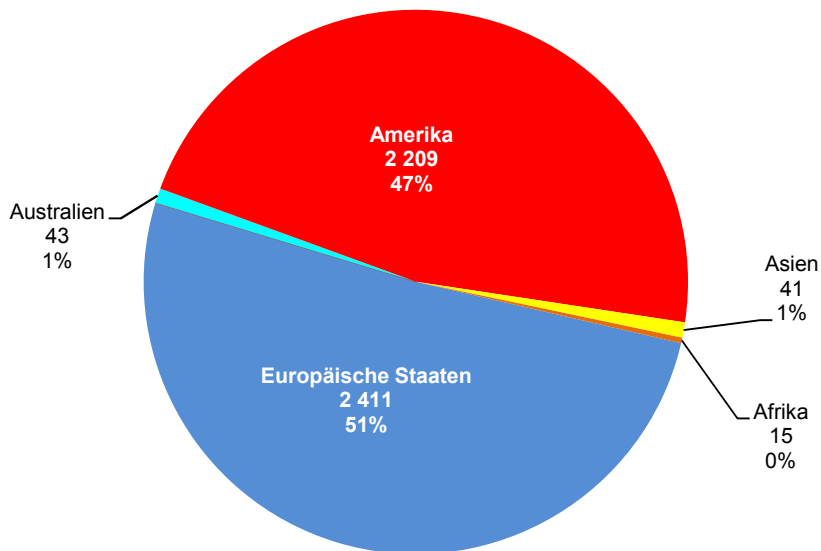

8.7 Betriebe, Betten, Ankünfte und Übernachtungen ¹⁾

	2011	2012	2013	2014	2015
Beherbergungsbetriebe insgesamt ²⁾	59	59	59	60	65
davon Hotels	42	42	42	44	47
Gasthöfe	7	7	7	7	6
sonstige Beherbergungsbetriebe	10	10	10	10	12
dar. Jugendherberge	1	1	1	1	1
Gästebetten insgesamt ²⁾	5 415	5 597	5 557	5 683	5 899
davon in Hotels	4 350	4 508	4 459	4 699	4 970
Gasthöfen	273	288	278	215	173
sonstigen Beherbergungsbetrieben	793	801	820	769	756
darunter in der Jugendherberge	186	186	186	186	186
Bettenausnutzung ³⁾ insgesamt	46,4	44,5	45,5	45,3	44,5
in Hotels	45,4	43,2	44,4	43,8	45,0
Gasthöfen	42,2	40,7	43,9	44,5	42,5
sonstigen Beherbergungsbetrieben	53,2	53,7	51,9	54,7	41,6
darunter in der Jugendherberge	51,9	48,1	49,2	46,9	47,3
durchschn. Aufenthaltsdauer ⁴⁾ in Tagen	1,7	1,7	1,8	1,8	1,8
Gästeankünfte (im Kalenderjahr)	531 593	531 943	519 047	529 732	554 328
davon in Hotels	449 816	449 338	437 653	456 438	487 922
Gasthöfen	24 226	24 269	24 532	20 022	14 574
sonstigen Beherbergungsbetrieben	57 551	58 336	56 862	53 272	51 832
darunter in der Jugendherberge	15 952	15 594	14 548	14 550	15 118
darunter Auslandsgäste	117 903	114 309	110 829	116 337	122 003
davon in Hotels	105 620	101 755	99 097	105 219	109 846
Gasthöfen	3 542	2 656	3 028	2 283	2 118
sonstigen Beherbergungsbetrieben	8 741	9 898	8 704	8 835	10 039
darunter in der Jugendherberge	1 832	2 002	1 547	1 774	2 111
Gästeankünfte im Tourismusjahr ⁵⁾	523 975	533 981	520 600	521 687	550 000
davon im Winterhalbjahr ⁶⁾	210 450	222 828	219 753	216 869	230 054
Sommerhalbjahr ⁷⁾	313 525	311 153	300 847	304 818	319 946
Gästeübernachtungen (im Kalenderjahr)	917 485	912 238	921 973	940 227	976 295
davon in Hotels	721 540	711 857	722 101	751 734	809 655
Gasthöfen	42 009	42 923	44 623	34 904	25 450
sonstigen Beherbergungsbetrieben	153 936	157 458	155 249	153 589	141 190
darunter in der Jugendherberge	35 273	32 629	33 392	31 827	32 123
darunter Auslandsgäste	213 184	203 886	207 603	210 085	224 132
davon in Hotels	183 177	176 214	182 008	183 332	196 141
Gasthöfen	6 092	4 681	5 605	3 908	3 528
sonstigen Beherbergungsbetrieben	23 915	22 991	19 990	22 845	24 463
darunter in der Jugendherberge	3 613	4 459	4 899	5 076	4 719
Gästeübernachtungen im Tourismusjahr ⁵⁾	903 351	915 531	920 326	926 914	968 496
davon im Winterhalbjahr ⁶⁾	367 913	383 579	391 238	388 752	408 474
Sommerhalbjahr ⁷⁾	535 438	531 952	529 088	538 162	560 022

¹⁾ in Beherbergungsbetrieben mit mehr als 8; ab dem Jahr 2012 mehr als 9 Gästebetten; die Zahlen für das Jahr 2015 sind vorläufig

²⁾ im Jahresdurchschnitt

³⁾ (Übernachtungen x 100) : (Betten x Tage des Berichtszeitraums)

⁴⁾ Übernachtungen : Gästeankünfte

⁵⁾ Oktober des Vorjahres bis September des jeweiligen Jahres

⁶⁾ Oktober des Vorjahres bis März des jeweiligen Jahres

⁷⁾ April bis September des jeweiligen Jahres

Quelle: Bayerisches Landesamt für Statistik; Jugendherberge Regensburg

8.8 Übernachtungen der Auslandsgäste ¹⁾

Wohnsitz der Gäste	Zahl					Aufenthaltsdauer in Tagen				
	2011	2012	2013	2014	2015	2011	2012	2013	2014	2015
Übernachtungen insgesamt	213 184	203 886	207 603	210 085	224 132	1,81	1,78	1,87	1,81	1,84
Europäische Staaten	153 273	144 660	152 561	151 536	158 095	1,70	1,67	1,78	1,70	1,70
dav. Belgien	6 232	5 493	4 978	6 141	5 812	1,50	1,44	1,45	1,56	1,38
Dänemark	2 938	3 381	2 921	3 104	3 022	1,51	1,56	1,48	1,63	1,51
Estland, Lettland, Litauen	856	901	837	693	814	1,53	1,45	1,56	1,58	1,61
Finnland	1 273	1 439	1 101	1 073	1 323	1,45	1,80	1,60	1,70	1,65
Frankreich	10 633	9 472	9 611	10 670	10 445	1,79	1,56	1,64	1,65	1,59
Griechenland	894	562	636	1 012	865	2,25	2,36	1,77	2,36	2,53
Großbritannien	10 760	10 793	10 340	10 335	11 661	1,83	1,81	1,73	1,80	1,82
Irland	852	860	927	872	877	2,33	1,92	2,17	1,88	1,98
Island	136	111	89	181	369	3,32	2,22	1,82	1,77	2,82
Italien	15 929	15 145	13 190	13 103	14 592	1,51	1,52	1,51	1,61	1,57
Luxemburg	789	712	1 094	1 108	838	1,52	1,53	1,59	1,56	1,44
Niederlande	13 683	13 206	23 809	13 664	12 888	1,51	1,52	2,61	1,54	1,46
Norwegen	1 436	1 442	1 998	1 305	1 396	1,74	1,62	1,94	1,54	1,57
Österreich	22 121	21 506	22 325	24 699	26 682	1,49	1,47	1,56	1,54	1,54
Polen	6 452	5 421	5 076	4 993	6 478	2,44	1,89	1,75	1,79	2,16
Portugal	744	600	686	2 155	640	2,03	2,96	2,21	5,01	1,48
Rumänien	8 391	10 054	7 446	7 890	10 244	2,02	2,29	2,02	1,95	2,83
Russland	6 075	7 020	7 576	6 357	6 019	2,46	2,46	2,40	2,18	2,42
Schweden	2 326	2 782	2 484	3 002	2 965	1,34	1,46	1,41	1,53	1,45
Schweiz	11 934	10 236	9 973	10 129	11 396	1,68	1,65	1,68	1,64	1,71
Spanien	6 284	4 059	4 546	4 684	4 351	2,34	1,88	1,82	1,92	1,70
Tschechien	7 316	6 244	6 600	8 013	8 391	1,81	1,66	1,67	1,74	1,69
Türkei	1 419	1 179	1 338	1 349	1 494	2,17	1,92	1,95	1,77	1,72
Ungarn	5 485	4 340	4 250	5 151	4 716	1,48	1,59	1,62	1,61	1,54
sonstige Europäische Staaten	8 315	7 702	8 730	9 853	9 817	1,82	1,75	1,77	1,85	1,91
Afrikanische Staaten	2 035	2 081	2 271	2 134	2 082	2,64	2,98	2,89	2,20	2,21
dav. Südafrika	677	660	620	793	764	2,21	2,42	2,15	2,40	2,08
sonstiges Afrika	1 358	1 421	1 651	1 341	1 318	2,92	3,34	3,32	2,09	2,28
Asiatische Staaten	24 216	25 033	22 418	28 606	32 020	2,50	2,53	2,29	2,30	2,43
dav. Arabische Golfstaaten	2 282	3 652	2 564	3 818	2 833	2,12	3,01	2,98	2,52	2,28
China	5 183	5 547	4 906	7 246	8 415	3,11	2,63	2,29	2,41	2,46
Israel	830	662	457	643	688	2,06	1,77	1,62	1,63	1,83
Japan	5 899	4 925	5 122	4 265	4 133	2,34	2,07	2,09	1,85	1,91
Südkorea	941	1 375	1 412	1 722	1 902	2,11	2,18	1,90	2,03	1,86
Taiwan	509	429	572	672	1 017	2,07	1,83	1,98	1,70	2,55
sonstiges Asien	8 572	8 443	7 385	10 240	13 032	2,57	2,87	2,45	2,58	2,86
Amerikanische Staaten	31 140	28 792	27 034	24 823	29 101	1,95	1,94	2,10	2,07	2,23
dav. Kanada	2 248	1 888	1 955	1 436	1 680	2,27	1,81	1,84	1,63	1,98
USA	22 922	22 207	20 024	18 753	20 590	1,75	1,85	2,05	2,07	2,10
Mittelamerika und Karibik	1 692	1 612	1 098	1 205	1 754	3,85	3,40	1,92	1,94	2,45
Brasilien	1 914	1 459	1 959	1 691	2 544	2,96	2,27	2,58	2,41	3,02
sonstiges Amerika	2 364	1 626	1 998	1 738	2 533	2,88	2,57	2,90	2,46	3,00
Australien, Neuseeland, Ozeanien	2 120	2 305	2 324	2 234	2 405	1,92	1,77	1,84	1,93	1,83
Ohne Angabe	400	1 015	995	752	429	2,04	1,37	1,78	1,73	1,59

¹⁾ bei den Zahlen für das Jahr 2015 handelt es sich um vorläufige Zahlen

Quelle: Bayerisches Landesamt für Statistik

8.9 Ankünfte nach Monaten ¹⁾

Monat	Ankünfte insgesamt									
	2011		2012		2013		2014		2015	
	Ankünfte	dar. Ausl.	Ankünfte	dar. Ausl.	Ankünfte	dar. Ausl.	Ankünfte	dar. Ausl.	Ankünfte	dar. Ausl.
Januar	25 064	5 950	25 972	5 149	26 363	5 197	26 078	5 341	27 863	6 493
Februar	27 921	6 023	29 088	6 270	27 786	5 505	28 015	6 314	29 073	6 506
März	33 773	7 210	36 458	7 981	36 332	6 761	35 057	7 185	37 354	7 697
April	37 188	7 934	37 778	8 106	41 420	8 961	37 556	8 032	40 197	8 460
Mai	51 152	10 350	51 049	10 072	47 031	9 015	49 850	9 799	52 656	11 455
Juni	50 938	11 193	50 698	11 673	48 555	10 615	48 572	10 494	53 121	12 057
Juli	62 681	15 553	60 155	15 200	57 458	14 702	59 088	15 177	60 814	15 599
August	56 257	17 158	57 089	15 960	55 374	15 270	57 539	16 384	58 277	16 672
September	55 309	12 238	54 384	11 228	51 009	11 477	52 213	11 936	54 881	11 246
Oktober	48 989	9 806	47 093	8 633	47 663	8 649	50 780	9 439	50 531	9 959
November	39 981	7 276	40 511	7 297	38 109	7 488	40 363	8 194	43 557	7 743
Dezember	42 340	7 212	41 668	6 740	41 947	7 189	44 621	8 042	46 004	8 116
insgesamt	531 593	117 903	531 943	114 309	519 047	110 829	529 732	116 337	554 328	122 003

Monat	darunter in Hotels									
	2011		2012		2013		2014		2015	
	Ankünfte	dar. Ausl.	Ankünfte	dar. Ausl.	Ankünfte	dar. Ausl.	Ankünfte	dar. Ausl.	Ankünfte	dar. Ausl.
Januar	21 494	5 456	22 267	4 815	22 304	5 056	22 378	4 930	25 495	6 216
Februar	24 063	5 724	25 390	5 925	23 878	5 174	24 377	5 874	26 499	6 263
März	28 778	6 834	31 305	7 674	30 876	6 308	30 146	6 878	33 404	7 223
April	31 360	7 247	31 874	7 358	35 618	8 375	31 574	7 426	35 253	7 557
Mai	42 672	9 244	42 640	8 886	39 320	8 006	42 608	8 878	45 510	10 271
Juni	42 066	9 697	41 846	9 967	41 320	9 536	40 255	9 071	45 833	10 451
Juli	51 482	12 968	48 997	12 407	46 596	11 696	48 939	12 685	51 246	12 988
August	46 574	14 825	46 569	13 080	44 529	12 740	48 211	13 959	49 294	14 044
September	46 918	11 014	46 486	10 095	43 099	10 326	45 552	10 933	48 267	10 333
Oktober	41 702	9 085	39 930	8 169	39 931	7 997	44 526	8 983	45 179	9 307
November	34 903	6 841	34 853	6 987	33 122	7 092	36 613	7 918	39 200	7 336
Dezember	37 804	6 685	37 181	6 392	37 060	6 791	41 259	7 684	42 742	7 857
insgesamt	449 816	105 620	449 338	101 755	437 653	99 097	456 438	105 219	487 922	109 846

Monat	darunter in Gasthöfen									
	2011		2012		2013		2014		2015	
	Ankünfte	dar. Ausl.	Ankünfte	dar. Ausl.	Ankünfte	dar. Ausl.	Ankünfte	dar. Ausl.	Ankünfte	dar. Ausl.
Januar	1 251	161	1 337	127	1 332	92	1 427	130	761	88
Februar	1 548	194	1 487	155	1 482	174	1 562	246	667	68
März	1 759	225	1 878	220	2 012	225	1 852	171	1 024	139
April	1 955	290	1 721	227	1 893	257	1 927	240	1 150	172
Mai	2 185	358	2 209	257	1 994	230	2 411	219	1 456	163
Juni	1 947	245	2 149	196	2 015	267	2 156	301	1 371	187
Juli	2 649	436	2 631	382	2 708	457	1 714	243	1 626	287
August	2 450	401	2 407	319	2 380	376	1 861	280	1 717	337
September	2 451	346	2 267	239	2 401	290	1 526	180	1 478	201
Oktober	2 327	313	2 288	221	2 406	264	1 447	121	1 247	191
November	1 859	248	2 082	161	2 032	243	1 180	71	1 116	178
Dezember	1 845	325	1 813	152	1 877	153	959	81	961	107
insgesamt	24 226	3 542	24 269	2 656	24 532	3 028	20 022	2 283	14 574	2 118

¹⁾ bei den Zahlen für das Jahr 2015 handelt es sich um vorläufige Zahlen

Quelle: Bayerisches Landesamt für Statistik

8.10 Übernachtungen nach Monaten ¹⁾

Monat	Übernachtungen insgesamt									
	2011		2012		2013		2014		2015	
	Übern.	dar. Ausl.	Übern.	dar. Ausl.	Übern.	dar. Ausl.	Übern.	dar. Ausl.	Übern.	dar. Ausl.
Januar	43 981	10 979	45 709	9 736	47 942	9 238	48 434	10 709	50 388	11 706
Februar	48 866	10 738	49 198	11 264	48 867	9 766	49 813	12 127	50 953	11 145
März	61 150	13 706	60 622	13 957	69 672	12 810	64 101	13 920	67 416	13 792
April	65 120	14 566	67 247	14 070	75 032	17 084	67 104	14 049	71 168	16 343
Mai	87 244	17 997	86 941	17 365	84 302	17 000	92 855	17 554	94 272	21 461
Juni	88 203	19 778	88 410	21 953	86 201	20 393	86 402	18 283	92 677	21 554
Juli	103 771	26 553	100 481	26 024	98 313	26 532	100 358	27 108	104 153	28 196
August	97 258	31 209	93 265	26 723	94 464	27 572	96 497	27 513	100 439	28 558
September	93 842	21 533	95 608	21 027	90 776	21 775	94 946	22 302	97 313	20 418
Oktober	87 032	18 042	82 890	16 354	85 811	17 166	90 809	17 151	92 108	20 591
November	70 814	14 931	70 681	13 149	68 160	14 760	72 377	15 041	76 460	15 600
Dezember	70 204	13 152	71 186	12 264	72 433	13 507	76 531	14 328	78 948	14 768
insgesamt	917 485	213 184	912 238	203 886	921 973	207 603	940 227	210 085	976 295	224 132

Monat	darunter in Hotels									
	2011		2012		2013		2014		2015	
	Übern.	dar. Ausl.	Übern.	dar. Ausl.	Übern.	dar. Ausl.	Übern.	dar. Ausl.	Übern.	dar. Ausl.
Januar	34 024	9 107	34 954	8 422	35 821	8 732	36 752	8 732	42 091	10 525
Februar	37 644	9 668	38 875	10 442	37 151	8 514	38 404	10 233	42 010	10 276
März	46 958	11 637	48 512	13 140	54 357	11 349	49 755	12 736	55 420	12 705
April	51 307	12 946	51 892	12 468	58 664	15 448	52 146	12 772	59 335	14 607
Mai	66 602	15 327	67 905	15 136	66 637	15 108	73 687	15 721	78 098	19 186
Juni	68 837	16 280	67 878	18 422	68 024	17 937	66 813	15 239	76 006	18 061
Juli	80 419	21 259	76 238	20 600	74 280	20 466	78 220	21 659	84 009	22 925
August	76 789	25 998	71 982	21 225	74 085	23 197	79 032	23 591	81 312	23 819
September	74 888	18 926	75 297	18 352	72 235	19 739	77 658	20 068	80 926	18 076
Oktober	68 698	16 507	64 043	14 509	66 797	15 638	72 586	15 598	77 489	18 249
November	55 787	13 409	54 326	12 085	53 908	13 444	59 629	13 879	63 205	13 886
Dezember	59 587	12 113	59 955	11 413	60 142	12 436	67 052	13 104	69 754	13 826
insgesamt	721 540	183 177	711 857	176 214	722 101	182 008	751 734	183 332	809 655	196 141

Monat	darunter in Gasthöfen									
	2011		2012		2013		2014		2015	
	Übern.	dar. Ausl.	Übern.	dar. Ausl.	Übern.	dar. Ausl.	Übern.	dar. Ausl.	Übern.	dar. Ausl.
Januar	2 403	252	2 483	211	2 846	171	2 679	184	1 305	121
Februar	2 516	374	2 443	233	2 679	269	2 564	355	1 106	80
März	3 205	388	3 456	380	3 985	494	3 278	232	1 623	171
April	3 355	490	3 142	384	3 489	536	3 411	381	1 999	336
Mai	3 931	753	3 956	463	3 681	467	4 299	384	2 610	341
Juni	3 665	640	4 082	691	4 093	920	4 121	820	2 660	603
Juli	4 453	648	4 320	541	4 343	785	2 954	400	2 695	419
August	4 250	611	3 828	540	3 948	568	3 026	413	2 580	435
September	4 235	573	4 095	409	4 147	415	2 602	298	2 726	263
Oktober	4 140	530	3 916	320	4 298	419	2 463	193	2 485	327
November	3 252	408	3 701	270	3 617	350	1 888	133	1 864	251
Dezember	2 604	425	3 501	239	3 497	211	1 619	115	1 797	181
insgesamt	42 009	6 092	42 923	4 681	44 623	5 605	34 904	3 908	25 450	3 528

¹⁾ bei den Zahlen für das Jahr 2015 handelt es sich um vorläufige Zahlen

Quelle: Bayerisches Landesamt für Statistik

8.11 Jugendherberge ¹⁾

	2011	2012	2013	2014	2015
Gästebetten ²⁾	186	186	186	186	186
Bettenausnutzung ³⁾	51,9	48,1	49,2	46,9	47,3
durchschn. Aufenthaltsdauer ⁴⁾ in Tg.	2,2	2,1	2,3	2,2	2,1
Gästeankünfte insgesamt	15 952	15 594	14 548	14 550	15 118
darunter Auslandsgäste	1 832	2 002	1 547	1 774	2 111
davon aus Europa	1 454	1 608	1 083	1 269	1 764
Afrika	5	-	7	16	9
Asien	66	77	61	106	17
Amerika	280	291	378	366	300
Australien	25	24	15	17	21
ohne Angabe	2	2	3	-	-
davon im Januar	446	351	535	344	359
Februar	660	468	516	443	637
März	943	1 076	1 065	774	836
April	1 218	1 453	1 317	1 241	1 430
Mai	1 640	1 764	1 564	1 617	1 701
Juni	1 916	1 818	1 540	1 627	1 629
Juli	2 089	2 084	1 791	2 047	2 204
August	2 264	2 072	1 770	1 973	1 811
September	1 613	1 245	1 246	1 180	1 303
Oktober	1 470	1 500	1 737	1 673	1 709
November	954	1 139	700	993	780
Dezember	739	624	767	638	719
Gästeübernachtungen insgesamt	35 273	32 629	33 392	31 827	32 123
darunter Auslandsgäste	3 613	4 459	4 899	5 076	4 719
davon aus Europa	2 154	2 682	1 504	1 906	2 411
Afrika	9	-	13	6	15
Asien	110	229	156	87	41
Amerika	1 305	1 513	3 206	3 052	2 209
Australien	33	31	17	25	43
ohne Angabe	2	4	3	-	-
davon im Januar	959	977	1 029	860	1 388
Februar	1 569	956	1 720	990	1 378
März	2 084	2 443	2 735	2 034	2 060
April	3 083	3 126	3 099	2 926	2 682
Mai	3 756	3 609	3 386	3 742	3 306
Juni	4 507	3 603	3 515	3 332	3 170
Juli	4 637	4 424	4 947	4 838	4 664
August	3 757	3 667	3 163	3 321	3 674
September	3 463	3 051	2 797	2 682	3 005
Oktober	3 652	3 174	3 830	3 849	3 470
November	2 399	2 226	1 554	1 930	1 637
Dezember	1 407	1 373	1 617	1 323	1 689

¹⁾ Wöhrdstr. 60³⁾ (Übernachtungen x 100) : (Betten x Tage des Berichtszeitraums)²⁾ im Jahresdurchschnitt⁴⁾ Übernachtungen : Gästeankünfte

Quelle: Jugendherberge Regensburg - eigene Berechnungen

Gesundheitswesen

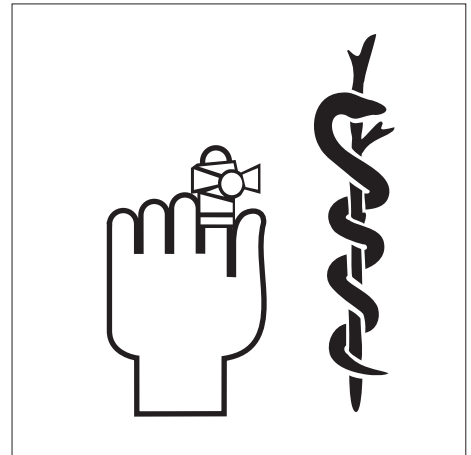

Allgemeine Krankenhäuser

Hierzu zählen alle Krankenhäuser, die nicht ausschließlich über psychiatrische oder psychiatrische und neurologische Abteilungen verfügen. Reine Tages- und Nachtkliniken sowie Bundeswehrkrankenhäuser zählen nicht zu den Allgemeinen Krankenhäusern.

Bettenausnutzung

Die Bettenausnutzung, auch Bettenauslastung genannt, dokumentiert den Anteil der tatsächlichen Pflage tage an den möglichen Pflage tagen. Sie berechnet sich aus der Formel: $(\text{Anzahl der Pflage tage} \times 100) / (\text{Betten} \times \text{Tage des Berichtszeitraums})$.

Freigemeinnützige Krankenhäuser

sind Einrichtungen, die von Trägern der kirchlichen oder freien Wohlfahrtspflege, Kirchengemeinden, Stiftungen oder Vereinen unterhalten werden.

Hochschulkliniken

sind Krankenhäuser im Sinne des Hochschulbauförderungsgesetzes.

Krankenbetten

Hierzu zählen alle Betten, die in den Einrichtungen im Jahresdurchschnitt betriebsbereit aufgestellt sind, unabhängig von einer Förderung.

Krankenhäuser

sind Einrichtungen, in den Patienten untergebracht und versorgt werden können und die gemäß § 107 Abs. 1 SGB V der Krankenhausbehandlung oder Geburtshilfe dienen, fachlich-medizinisch unter ständiger ärztlicher Leitung stehen, über ausreichende, ihrem Versorgungsauftrag entsprechende diagnostische und therapeutische Möglichkeiten verfügen und nach wissenschaftlich anerkannten Methoden arbeiten. Sie sind mit Hilfe von jederzeit verfügbaren ärztlichem und nichtärztlichem Personal darauf eingerichtet, vorwiegend durch ärztliche und pflegerische Hilfeleistungen Krankheiten der Patienten zu erkennen, zu heilen, ihre Verschlimmerung zu verhüten, Krankheitsbeschwerden zu lindern oder Geburtshilfe zu leisten.

Öffentliche Krankenhäuser

Hierzu zählen Einrichtungen, die von Gebietskörperschaften (Bund, Land, Bezirk, Kreis, Gemeinde) oder von Zusammenschlüssen solcher Körperschaften sowie von Sozialversicherungsträgern betrieben werden.

Pflage tage

Die Zahl der Pflage tage entspricht der Summe der an den einzelnen Tagen des Berichtszeitraums vollstationär unterbrachten Patienten.

Plankrankenhäuser

sind Kliniken, die im Krankenhausbedarfsplan aufgenommen sind.

Privatkrankenhäuser

sind Kliniken, die als gewerbliche Unternehmen eine Konzession nach § 40 der Gewerbeordnung benötigen.

Schwerbehinderte

Als schwerbehindert gilt, wer nicht nur vorübergehend körperlich, geistig oder seelisch behindert ist und dem vom Amt für Versorgung und Familienförderung ein Grad der Behinderung von mindestens 50 Prozent zuerkannt worden ist.

Todesursachen (nach der ICD-Liste)

Für jeden Sterbefall wird vom Arzt eine Todesbescheinigung (Leichenschauschein) ausgestellt. Auf Grund dieser Bescheinigung wird das sogenannte Grundleiden bzw. die Schädigung, die den Ablauf der zum Tode führenden Ereignisse auslöste, statistisch erfasst.

Maßgeblich für die derzeitige Klassifizierung der Todesursachen ist die seit dem 1. Januar 1998 von der Weltgesundheitsorganisation (WHO) entwickelte und vom Deutschen Institut für medizinische Dokumentation und Information (DIMDI) im Auftrag des Gesundheitsministeriums herausgegebene "Internationale statistische Klassifikation der Krankheiten und verwandter Gesundheitsprobleme, 10. Revision" (ICD-10).

Verweildauer

Die Verweildauer gibt die Zahl der Tage an, die ein Patient durchschnittlich in stationärer Behandlung verbringt. Sie wird wie folgt berechnet: $\text{Anzahl der Pflage tage} / \text{Zahl der Patienten}$.

9.1 Gestorbene nach den wichtigsten Todesursachen im Jahr 2015

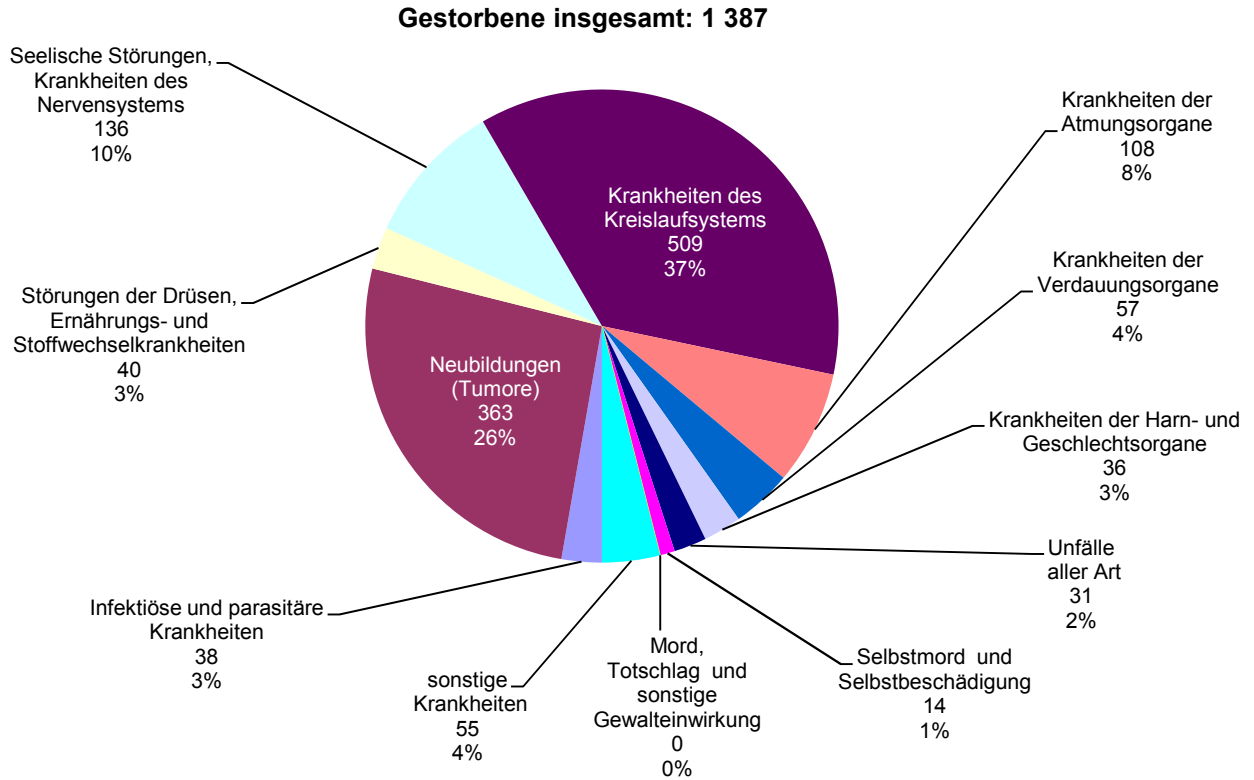

9.2 Patienten, Pflegetage und Bettenauslastung in den Krankenhäusern in den Jahren 1991 bis 2015

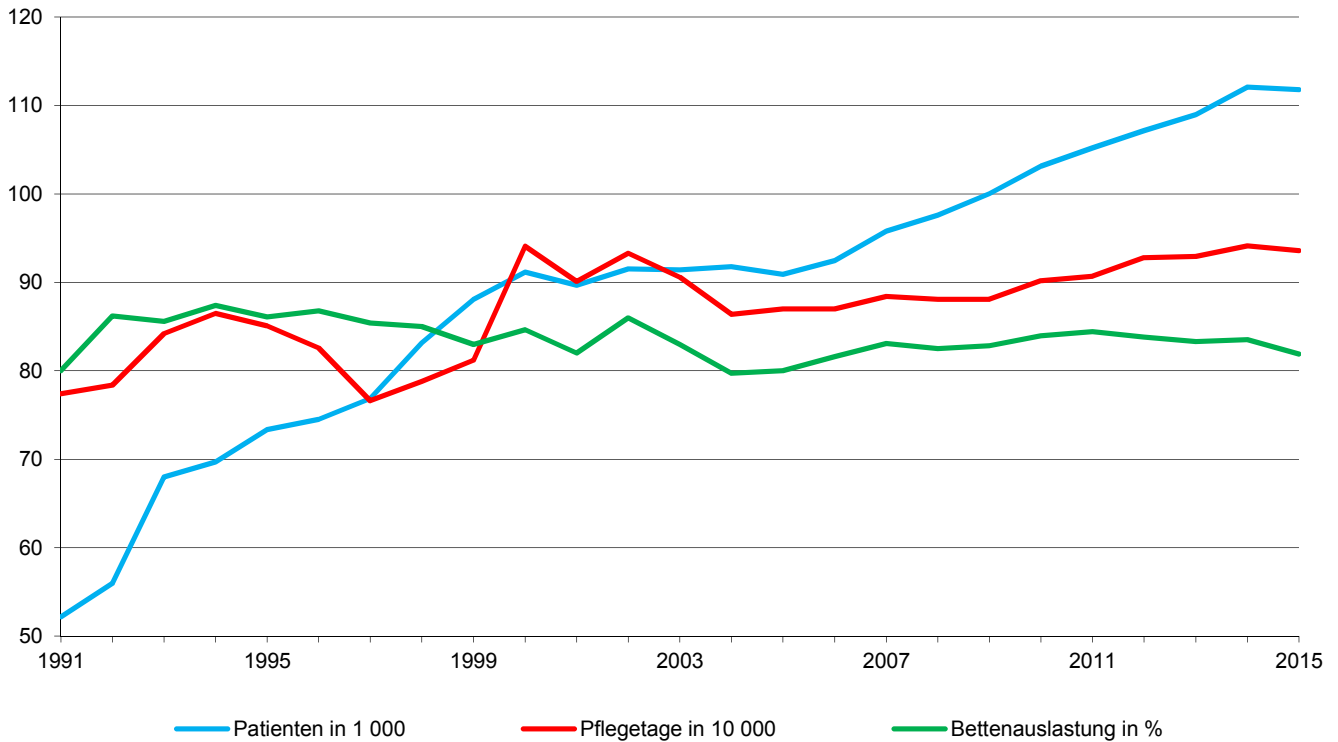

9.3 Krankenhäuser und Krankbetten

	2011	2012	2013	2014	2015
Krankenhäuser insgesamt	5	5	5	5	5
davon Hochschulklinik	1	1	1	1	1
Plankrankenhäuser	4	4	4	4	4
davon Öffentliche Krankenhäuser	3	3	3	2	2
Freigemeinnützige Krankenhäuser	2	2	2	3	3
Private Krankenhäuser	-	-	-	-	-
Betten insgesamt	2 681	2 706	2 737	2 756	2 802
davon Hochschulklinik	833	833	833	833	833
Plankrankenhäuser	1 848	1 873	1 904	1 923	1 969
davon Öffentliche Krankenhäuser	1 550	1 552	1 457	1 461	1 507
Freigemeinnützige Krankenhäuser	1 131	1 154	1 280	1 295	1 295
Private Krankenhäuser	-	-	-	-	-
davon Betten für					
Augenheilkunde	48	48	49	50	50
Chirurgie	622	630	641	613	610
Frauenheilkunde und Geburtshilfe	131	126	121	121	116
Hämatologie	89	90	93	99	99
Hals-, Nasen- und Ohrenheilkunde	87	87	87	84	90
Haut- und Geschlechtskrankheiten	45	45	45	45	45
Innere Medizin	375	383	398	397	399
Kardiologie	174	178	181	181	181
Kinderchirurgie	30	30	30	30	30
Kinderheilkunde	134	134	134	134	134
Kinder- und Jugendpsychiatrie	28	28	28	28	28
Mund-, Kiefer-, Gesichtschirurgie	31	31	31	31	31
Nephrologie	16	16	16	16	16
Neurochirurgie	102	103	102	104	104
Neurologie	128	194	197	194	194
Nuklearmedizin (Therapie)	12	12	13	14	14
Psychiatrie/Psychotherapie/Psychotherap. Medizin	475	475	475	459	505
Strahlentherapie	33	33	33	33	33
Urologie	63	63	63	71	71
Sonstige	58	-	-	52	52

Quelle: Bayerisches Landesamt für Statistik

9.4 Krankenhäuser - einzelne Einrichtungen

Krankenhaus	Status Träger	2011	2012	2013	2014	2015
Klinikum der Universität Regensburg						
Krankenhauspersonal insgesamt	öffentlich	3 723	4 042	4 139	4 188	4 278
dar. Ärztlicher Dienst, AIP's, Belegärzte	Freistaat Bayern	632	654	681	703	709
Pflegedienst		1 050	1 123	1 158	1 146	1 181
Betten		833	833	833	833	833
Patienten		31 388	31 162	31 523	32 758	32 539
Pflegetage		243 673	246 305	244 265	249 537	242 212
Verweildauer ¹⁾		7,8	7,9	7,7	7,6	7,4
Bettenausnutzung ²⁾		80,1	80,8	80,3	82,1	79,7
Bezirksklinikum (ohne Pflegeheim)						
Krankenhauspersonal insgesamt ³⁾	öffentlich	1 765	1 779	2 060	2 035	2 086
dar. Ärztlicher Dienst, AIP's, Belegärzte	Bezirk	165	187	220	224	225
Pflegedienst	Oberpfalz	854	785	945	902	915
Betten (einschließlich Plätze)		980	1 051	1 063	1 081	1 133
Patienten (einschließlich teilstationär)		12 140	12 527	12 926	13 048	13 256
Pflegetage (einschließlich teilstationär)		334 121	345 134	351 727	351 094	363 007
Verweildauer ¹⁾		27,5	27,6	27,2	26,9	27,4
Bettenausnutzung ²⁾		93,4	93,0	94,0	92,3	90,6
Krankenhaus der Barmherzigen Brüder						
Krankenhauspersonal insgesamt	frei/gemein-	2 226	2 319	2 379	2 521	2 745
dar. Ärztlicher Dienst, AIP's, Belegärzte	nützig	415	433	451	470	510
Pflegedienst	Orden d. Barm-	811	829	845	903	986
Betten	herzigen Brüder	828	852	890	905	905
Patienten	in Bayern	42 590	44 486	45 038	46 295	46 259
Pflegetage		250 912	256 696	261 183	267 676	260 352
Verweildauer ¹⁾		5,9	5,8	5,8	5,8	5,6
Bettenausnutzung ²⁾		83,0	82,4	80,4	81,0	78,8
Caritas-Krankenhaus St. Josef ⁴⁾						
Krankenhauspersonal insgesamt	frei/gemein-	777	829	853	888	929
dar. Ärztlicher Dienst, Belegärzte	nützig	113	123	136	146	148
Pflegedienst	Caritas-Verband	278	285	297	306	314
Betten	der Diözese	311	303	300	300	300
Patienten	Regensburg	15 459	16 224	17 053	17 917	18 007
Pflegetage	e. V.	80 845	83 423	83 993	87 564	89 092
Verweildauer ¹⁾		5,2	5,1	4,9	4,9	4,9
Bettenausnutzung ²⁾		71,2	75,2	76,7	80,0	81,4
Evangelisches Krankenhaus						
Krankenhauspersonal insgesamt	frei/gemein-	144	143	143	143	130
dar. Ärztlicher Dienst, AIP's, Belegärzte	nützig ⁵⁾	12	13	14	13	11
Pflegedienst	Orden d. Barm-	50	48	42	39	35
Betten	herzigen Brüder	100	95	90	90	90
Patienten	in Bayern 80 %	4 717	3 833	3 607	3 264	3 016
Pflegetage	Evangelische	24 320	21 289	16 548	15 365	12 331
Verweildauer ¹⁾	Wohltätigkeits-	5,2	5,6	4,6	4,7	4,1
Bettenausnutzung ²⁾	stiftung in	66,6	61,2	50,4	46,8	37,5
	Regensburg 20 %					

¹⁾ Pflegetage : Patienten

²⁾ (Pflegetage x 100) : (Betten x Tage des Berichtszeitraums)

³⁾ die Daten ab dem Jahr 2011 sind aufgrund geänderter Zählweise mit den Vorjahren nicht vergleichbar

⁴⁾ Fallzählung nach dem Krankenhausentgeltgesetz

⁵⁾ ab dem 01.11.2013

Quelle: Angaben der einzelnen Krankenhäuser - eigene Berechnungen

9.5 Krankenhauspersonal und Krankenversorgung in den Krankenhäusern

	2011	2012	2013	2014	2015
Krankenhauspersonal insgesamt	8 635	9 112	9 574	9 775	10 168
darunter weiblich	6 137	6 558	6 933	7 065	7 334
davon Ärztlicher Dienst, AiP's	1 337	1 410	1 502	1 556	1 603
darunter weibliche Ärzte	570	609	690	702	744
Belegärzte	24	25	26	33	35
Pflegedienst	3 041	3 070	3 287	3 296	3 431
darunter weiblich	2 432	2 450	2 607	2 622	2 693
Medizinisch - technischer Dienst	1 989	2 182	2 234	2 258	2 353
darunter weiblich	1 632	1 847	1 893	1 915	1 997
Funktionsdienst	784	833	898	922	961
darunter weiblich	586	652	695	728	745
Wirtschafts- und Versorgungsdienst	410	410	389	388	391
darunter weiblich	298	281	296	286	291
Technischer Dienst	155	164	191	199	197
darunter weiblich	5	8	20	21	19
Verwaltungsdienst	647	690	705	775	820
darunter weiblich	421	460	466	527	558
Sonderdienste	42	51	47	38	40
darunter weiblich	30	35	34	28	27
Sonstiges Personal	230	302	321	343	372
darunter weiblich	163	216	232	236	260
Krankenhäuser insgesamt	5	5	5	5	5
Bettenzahl ¹⁾	2 942	3 024	3 056	3 087	3 131
Patienten	105 198	107 177	108 983	112 093	111 802
Pflegetage	906 508	927 795	929 348	941 336	935 815
Verweildauer ²⁾	8,6	8,7	8,5	8,4	8,4
Bettenausnutzung ³⁾ in %	84,4	83,8	83,3	83,5	81,9

¹⁾ im Jahresdurchschnitt

²⁾ Pflegetage : Patienten

³⁾ (Pflegetage x 100) : (Betten x Tage des Berichtszeitraums)

Quelle: Angaben der einzelnen Krankenhäuser - eigene Berechnungen

9.6 Ärzte nach Arztgruppen ¹⁾

	Zahl der Ärzte				
	2011	2012	2013	2014	2015
Anästhesisten	14	14	14	14
Ärztliche Psychotherapeuten	25	25	25	26
Augenärzte	19	18	18	18
Chirurgen	23	24	23	25
Fachärztlich tätige Internisten	40	41	45	45
Frauenärzte	36	37	37	38
Hausärzte	114	115	114	117
Hautärzte	13	13	13	13
HNO-Ärzte	15	15	16	18
Humangenetiker	3	3	3	4
Kinder- und Jugendpsychiater	9	10	9	11
Kinderärzte	15	15	15	16
Laborärzte	11	11	13	14
Mund-Kiefer-Gesichtschirurgen	6	8	8	7
Nervenärzte	10	9	9	7
Neurochirurgen	11	11	11	11
Neurologen	2	3	2	5
Nuklearmediziner	5	5	5	6
Orthopäden	23	25	25	26
Pathologen	5	5	6	7
Physikalische und Rehabilitative Mediziner	3	3	3	3
Psychiater	3	3	4	6
Radiologen	10	11	11	11
Strahlentherapeuten	8	9	9	11
Transfusionsmediziner	3	3	3	3
Urologen	9	10	11	11
Zahnärzte	160	168	178	176	181

¹⁾ Stand jeweils 01.01. des Folgejahres; alle zugelassenen und angestellten Ärzte (ohne Ermächtigte); Ärzte, die in mehreren Arztgruppen tätig sind, werden in jeder zutreffenden Arztgruppe erfasst; wodurch Mehrfachzählungen möglich sind

Quelle: Kassenärztliche Vereinigung Bayerns (KVB Arztregister); Kassenzahnärztliche Vereinigung Bayerns

9.7 Sonstige im Gesundheitswesen tätige Personen ¹⁾

	männlich					weiblich				
	2011	2012	2013	2014	2015	2011	2012	2013	2014	2015
Bundesrechtlich geregelte Berufe										
Altenpfleger
Apotheker
Apothekerassistenten
Beschäftigungs-, Arbeitstherapeuten	17	12	.	.	.	71	55
Diätassistenten
Hebammen	-	-	-	-	-	55	49	51	44	41
Heilpraktiker	69	51	42	36	37	149	132	130	121	122
Heilpraktiker "Psychotherapie"	19	11	13	10	9	61	51	62	49	48
Kinderkrankenschwestern/-pfleger
Krankengymnasten	102	97	132	138	141	188	156	223	220	219
Krankenpflegehelfer
Krankenschwestern/-pfleger
Logopäden	7	6	6	4	3	63	55	71	55	52
Masseure
Masseure und med. Bademeister
Med.-Techn. Assistenten
Med.-Techn. Laboratoriumsassistenten
Med.-Techn. Radiologieassistenten
Pharmaz.-techn. Assistenten
Pharmazieingenieure
Podologen / medizinische Fußpfleger	3	-	3	2	2	8	10	11	11	11
Nicht bundesrechtlich geregelte Berufe										
Desinfektoren
Orthoptisten
Rettungsassistenten	127	147	101	113	115	17	32	27	24	23
Rettungsanitäter

¹⁾ ohne Personen, die in Krankenhäusern und Kliniken beschäftigt sind

Quelle: Staatliches Gesundheitsamt Regensburg

9.8 Gestorbene nach den wichtigsten Todesursachen nach der Internationalen Klassifikation (ICD) der Krankheiten ¹⁾

	insgesamt					darunter weiblich				
	2011	2012	2013	2014	2015	2011	2012	2013	2014	2015
Gestorbene insgesamt	1 356	1 320	1 326	1 338	1 387	724	734	738	719	767
darunter durch										
Infektiöse und parasitäre Krankheiten	23	37	29	40	38	13	19	17	26	18
darunter Tuberkulose	1	-	-	-	1	-	-	-	-	-
Neubildungen (Tumore)	346	337	356	326	363	168	163	186	145	195
darunter bösartige	336	320	344	317	348	163	152	177	138	185
Störungen der Drüsen, Ernährungs- und Stoffwechselkrankheiten	57	31	37	41	40	25	17	17	26	23
darunter Diabetes	43	28	32	35	36	18	16	14	22	21
Psychische und Verhaltensstörungen	75	90	88	70	88	47	51	56	41	55
Krankheiten des Kreislaufsystems	531	531	492	526	509	317	331	303	311	309
darunter Herzkrankheiten	371	371	303	358	333	209	220	184	207	191
darunter Herzinfarkt	71	95	56	87	72	28	50	29	38	29
Krankheiten der Atmungsorgane	112	91	80	78	108	47	47	46	40	53
darunter Lungenentzündung	39	34	32	21	38	18	17	20	12	18
Krankheiten der Verdauungsorgane	46	63	79	67	57	25	36	41	33	29
darunter Leberkrankheiten	20	27	28	24	26	6	11	11	9	9
Krankheiten der Harn- und Geschlechtsorgane	32	24	29	33	36	21	17	12	18	20
Unfälle aller Art	24	20	28	34	31	12	10	16	19	13
darunter Kfz-Unfälle (Transportmittelunfälle)	5	4	11	4	7	3	1	3	2	1
Selbstmord und Selbstbeschädigung	36	17	22	22	14	16	4	8	6	3
Mord, Totschlag u. sonstige Gewalteinwirkung	1	1	1	1	-	1	-	-	1	-

¹⁾ nach der 10. Revision der ICD

Quelle: Bericht über das bayerische Gesundheitswesen; Bayerisches Landesamt für Statistik

9.9 Menschen mit schweren Behinderungen ¹⁾

	2007	2009	2011	2013	2015
Schwerbehinderte insgesamt	17 024	17 233	16 549	16 283	16 178
nach Altersgruppen					
davon im Alter bis unter 4 Jahre	19	25	18	31	23
von 4 bis unter 6 Jahren	26	14	28	19	30
von 6 bis unter 15 Jahren	125	134	123	140	145
von 15 bis unter 18 Jahren	43	54	47	47	56
von 18 bis unter 25 Jahren	167	166	176	143	163
von 25 bis unter 35 Jahren	451	471	503	522	507
von 35 bis unter 45 Jahren	877	899	879	790	779
von 45 bis unter 55 Jahren	1 775	1 786	1 808	1 743	1 709
von 55 bis unter 60 Jahren	1 379	1 442	1 428	1 362	1 345
von 60 bis unter 62 Jahren	715	716	687	695	647
von 62 bis unter 65 Jahren	1 108	1 045	1 112	1 140	1 114
von 65 oder mehr Jahren	10 339	10 481	9 740	9 651	9 660
nach Behinderungsarten					
Verlust oder Teilverlust von Gliedmaßen	129	110	90	74	67
Funktionseinschränkung von Gliedmaßen	2 535	2 537	2 418	2 239	2 109
Funktionseinschränkung ²⁾	2 609	2 555	2 382	2 235	2 134
Blindheit und Sehbehinderung	719	702	662	653	651
Sprach- oder Sprechstörungen ³⁾	617	640	657	666	678
Verlust einer Brust oder beider Brüste, Entstellungen u. a.	465	505	488	491	542
Funktionsbeeinträchtigung ⁴⁾	4 226	4 138	3 728	3 706	3 634
Querschnittslähmung ⁵⁾	3 725	3 934	3 979	4 032	4 115
Sonstige und ungenügend bezeichnete Behinderungen	1 999	2 112	2 145	2 187	2 248
nach Grad der Behinderung					
50 bis unter 60	5 545	5 609	5 613	5 597	5 670
60 bis unter 70	2 707	2 762	2 735	2 690	2 665
70 bis unter 80	1 785	1 773	1 737	1 727	1 688
80 bis unter 90	1 842	1 823	1 740	1 704	1 662
90 bis unter 100	868	842	823	792	775
100	4 277	4 424	3 901	3 773	3 718
Schwerbehinderte auf 100 Einwohner ⁶⁾					
Stadt Regensburg	13,0	12,9	12,2	11,7	11,2
Regierungsbezirk Oberpfalz	11,3	11,6	11,2	11,3	11,2
Freistaat Bayern	8,8	9,1	8,8	9,0	9,0

¹⁾ Grad der Behinderung mindestens 50 und Anerkennung durch Schwerbehindertenausweis; Stand jeweils 31.12.

²⁾ der Wirbelsäule und des Rumpfes, Deformierung des Brustkorbes

³⁾ einschließlich Taubheit, Schwerhörigkeit, Gleichgewichtsstörungen

⁴⁾ von inneren Organen bzw. Organsystemen

⁵⁾ einschließlich zerebrale Störungen, geistig-seelische Behinderungen, Suchtkrankheiten

⁶⁾ Bevölkerung am Ort der Hauptwohnung (siehe Seite 54)

Quelle: Bayerisches Landesamt für Statistik

10

Sozialwesen



Bedarfsgemeinschaft

Sie entspricht in der Regel dem Haushalt und umfasst all diejenigen Personen, die in die gemeinsame Sozialhilfeberechnung mit einbezogen werden. Einzeleinkommen und Einzelvermögen einzelner Mitglieder der Bedarfsgemeinschaft kommen auch für die Bedarfsbefriedigung der anderen Mitglieder zum Einsatz.

Grundsicherung

Die Grundsicherung im Alter und bei Erwerbsminderung ist eine eigenständige, bedürftigkeitsabhängige Sozialleistung, die älteren (über 65-jährigen) bzw. dauerhaft voll erwerbsgeminderten Menschen zur Sicherung ihres Lebensunterhalts dient und dabei auch die "verschämte Armut im Alter" eingrenzen soll. Die bedarfsorientierte Grundsicherung wurde durch das Grundsicherungsgesetz (GSiG) zum 01.01.2003 eingeführt. Im Zuge der Sozialhilfereform wurde das Grundsicherungsgesetz am 01. Januar 2005 durch das 4. Kapitel des Zwölften Buches Sozialgesetzbuch (SGB XII) ersetzt.

Institutionelle Beratung (in der Jugendhilfe)

Die "Institutionelle Beratung" erstreckt sich ausschließlich auf die beendeten Fälle von Erziehungs-, Familien- und Jugend- sowie Suchtberatungen, die als erzieherische Hilfe gemäß § 28 SGB VIII durchgeführt und mit öffentlichen Mitteln der Jugendhilfe ganz oder teilweise finanziert werden.

Jugendhilfe

Die öffentliche Jugendhilfe umfasst alle behördlichen Maßnahmen zum Zwecke der Jugendhilfe nach dem Achten Buch des Sozialgesetzbuches (SGB VIII) und anderen Rechtsvorschriften.

Zu den Aufwendungen zählen die unmittelbaren Ausgaben für individuelle und gruppenbezogene Hilfen und andere Aufgaben, Ausgaben für die Unterhaltung und den Betrieb eigener Einrichtungen sowie Zuschüsse an Träger der freien Jugendhilfe für personenbezogene Einzelmaßnahmen und für Einrichtungen.

Kriegsopferfürsorge

Die Leistungen der Kriegsopferfürsorge ergänzen die Leistungen der Kriegsopferversorgung (Leistungen nach dem Bundesversorgungsgesetz), wenn die übrigen Leistungen, die die Beschädigten bzw. die Hinterbliebenen erhalten, zusammen mit Einkommen aus anderen Quellen nicht ausreichen, diesen eine angemessene soziale Stellung zu gewährleisten.

Pflegeversicherung

Die Versicherungspflicht richtet sich nach dem Grundsatz: "Die Pflegeversicherung folgt der Krankenversicherung". Träger der sozialen Pflegeversicherung sind die Pflegekassen, für die private Pflege-Pflichtversicherung die Versicherungs-

unternehmen. Der versicherte Personenkreis der sozialen Pflegeversicherung umfasst die in der gesetzlichen Krankenversicherung Versicherten (Pflichtmitglieder, freiwillige Mitglieder, Familienversicherte). Alle privat Krankenversicherten werden in der privaten Pflegeversicherung abgesichert.

Sozialhilfe

Sozialhilfe erhalten diejenigen Bürger, die nicht in der Lage sind, aus eigener Kraft ihren Lebensunterhalt zu bestreiten oder welche der Hilfe in besonderen Lebenslagen bedürfen. Entsprechend ihrer besonderen Funktion wirkt die Sozialhilfe unterschiedslos für alle Bürger, die in Not geraten sind; die Gewährung ist nicht von Vorleistungen (Beiträgen) der Empfänger abhängig, sondern richtet sich nach entsprechenden Bedarfskriterien. Ein wichtiger Grundsatz für die Leistungsgewährung der Sozialhilfe ist allerdings ihr Nachrang: Sie tritt nur dann mit ihren Leistungen ein, wenn der Betroffene sich selbst nicht helfen kann und andere Leistungsverpflichtete nicht oder noch nicht helfen. Die Sozialhilfe umfasst die Hilfe zum Lebensunterhalt und die Hilfe in besonderen Lebenslagen. Beide Hilfearten können den Empfängern als Geld- oder Sachleistungen gewährt werden. Träger der Sozialhilfe sind die kreisfreien Städte und Landkreise als örtliche Träger sowie die von den Ländern als überörtliche Träger bestimmten Stellen.

Anfang 2005 erfuhr die Sozialhilfe durch das "Vierte Gesetz für moderne Dienstleistungen am Arbeitsmarkt" wesentliche Änderungen. Das Gesetz erbrachte mit der Zusammenlegung von Sozial- und Arbeitslosenhilfe zum Arbeitslosengeld II die Einführung der Grundsicherung für Arbeitssuchende nach dem SGB II, was einen starken Rückgang der Sozialhilfeempfänger der laufenden Hilfe zum Lebensunterhalt zur Folge hatte bzw. hat. Eine weitere einschneidende Veränderung brachte das "Gesetz zur Einordnung des Sozialhilferechts in das Sozialgesetzbuch"; danach erhalten nur mehr Personen Hilfe zum Lebensunterhalt nach dem SGB XII, die trotz Bedürftigkeit keine anderen Leistungen erhalten.

Wohngeld

Staatliche Leistungen an private Haushalte zur wirtschaftlichen Sicherung angemessenen familiengerechten Wohnens.

Dabei wird Wohngeld den Mietern als Mietzuschuss und Eigentümern von Wohnungen als Lastenzuschuss gewährt, wenn die Aufwendungen für eine angemessene Wohnung im Verhältnis zum Haushaltsnettoeinkommen unzumutbar hoch sind. Die Höhe des Wohngeldes bestimmt sich im Einzelfall nach Haushaltgröße, Familieneinkommen und Wohnkosten, die bis zu bestimmten Höchstbeträgen berücksichtigt werden ("Tabellenwohngeld"). Für Haushalte von Sozialhilfeempfängern galten ab 1991 im Regelfall besondere Vorschriften ("pauschaliertes Wohngeld"). Mit der Wohngeldnovelle im Jahr 2001 wurde das "Tabellenwohngeld" in das "Allgemeine Wohngeld" und das "pauschalierte Wohngeld" in den "besonderen Mietzuschuss" umgewandelt; dabei wurden die unterschiedlichen Berechnungsweisen der beiden Wohngeldarten wieder aufgehoben, so dass seit 2001 der besondere Mietzuschuss ähnlich ermittelt wird wie das Allgemeine Wohngeld, nämlich nach Haushaltgröße, Einkommen und Wohnkosten.

Die Finanzierungsmittel für die Auszahlung des Wohngeldes stammen je zur Hälfte von Bund und Ländern.

10.1 Bedarfsgemeinschaften bei Arbeitsuchenden nach SGB II nach Personenanzahl im Jahr 2015

Bedarfsgemeinschaften insgesamt: 4 492

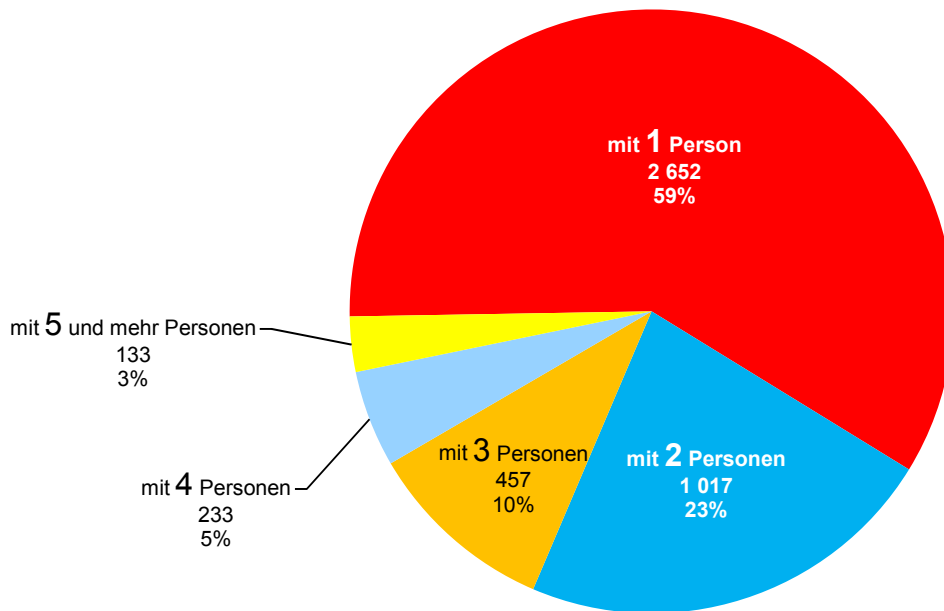

10.2 Wohngeldempfänger-Haushalte in den Jahren 1982 bis 2015

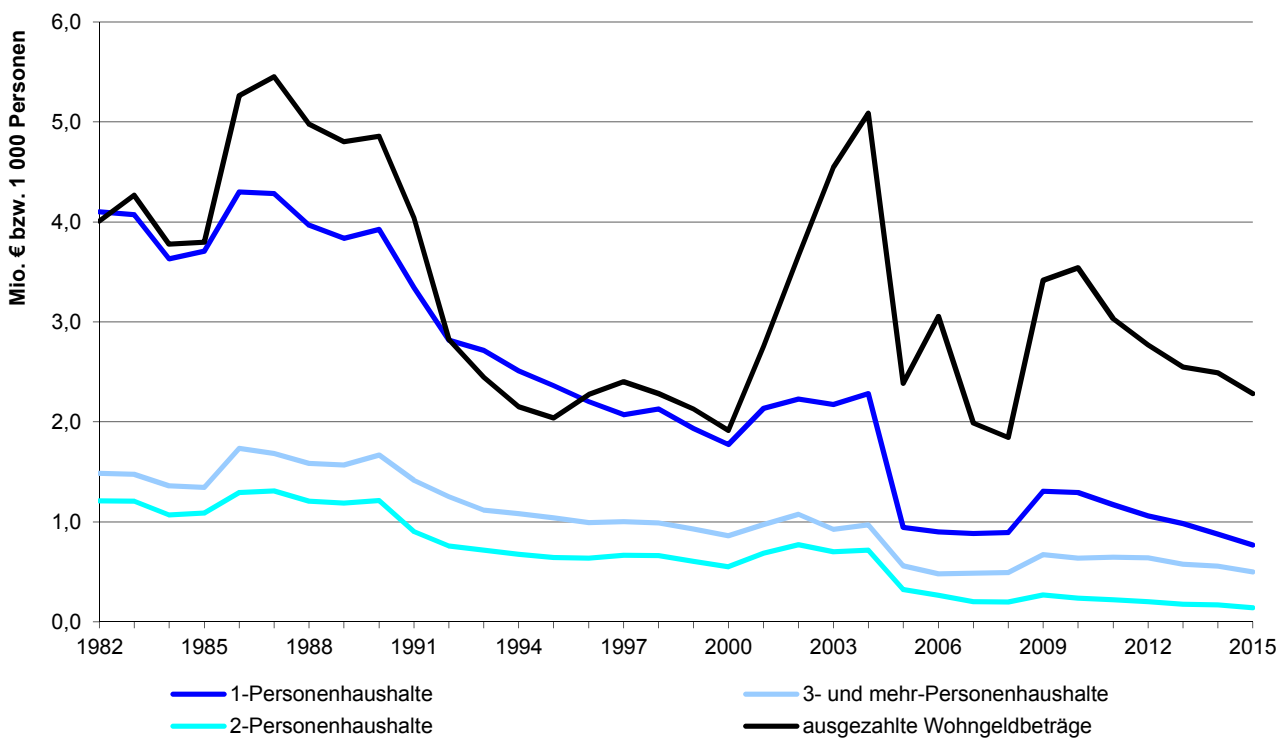

10.3 Grundsicherung für Arbeitsuchende nach SGB II ¹⁾

	2011	2012	2013	2014	2015
Bedarfsgemeinschaften insgesamt	5 045	4 747	4 678	4 556	4 492
davon mit 1 Person	2 947	2 786	2 761	2 689	2 652
2 Personen	1 163	1 125	1 113	1 066	1 017
3 Personen	546	500	476	459	457
4 Personen	268	227	218	234	233
5 und mehr Personen	122	110	109	108	133
darunter mit Kind(ern) unter 18 Jahren	1 498	1 373	1 346	1 318	1 321
davon mit 1 Kind	861	811	796	760	740
2 Kindern	473	417	402	402	400
3 und mehr Kindern	163	146	148	156	181
Leistungsberechtigte insgesamt	8 199	7 617	7 525	7 349	7 343
davon Nichterwerbsfähige	1 980	1 835	1 810	1 780	1 820
davon Männer	1 032	958	950	937	954
Frauen	949	876	860	843	866
Deutsche	1 652	1 544	1 506	1 432	1 387
Ausländer	312	274	287	334	420
unter 3 Jahre	442	390	387	404	407
3 bis unter 6 Jahre	430	415	399	372	380
16 bis unter 15 Jahre	1 001	935	943	945	977
15 Jahre und älter	108	95	82	60	57
Erwerbsfähige	6 169	5 725	5 613	5 463	5 407
davon Männer	2 889	2 627	2 591	2 505	2 487
Frauen	3 280	3 099	3 022	2 958	2 920
Deutsche	4 697	4 347	4 192	3 986	3 810
Ausländer	1 415	1 321	1 365	1 434	1 590
unter 25 Jahre	830	762	753	713	701
25 Jahre bis unter 55 Jahre	4 134	3 746	3 644	3 540	3 549
55 Jahre und älter	1 204	1 218	1 216	1 210	1 157
Sonstige	50	57	102	106	117
Leistungen je Bedarfsgemeinschaft in € insgesamt	789	800	813	834	859
darunter Arbeitslosengeld II Regelleistung	329	333	338	346	355
Sozialgeld Regelleistung	82	82	86	89	97
Leistungen für Unterkunft und Heizung	362	370	380	393	404

¹⁾ alle Angaben im Jahresdurchschnitt

Quelle: Statistik der Bundesagentur für Arbeit - Arbeitsmarktstatistik

10.4 Ausgaben und Einnahmen der Sozialhilfe (örtliche Träger)

	2011	2012	2013	2014	2015
Ausgaben ¹⁾	10 882	11 527	12 891	14 001	15 188
Einnahmen ¹⁾	744	461	487	600	650
Reine Ausgaben ¹⁾	10 138	11 066	12 404	13 402	14 537
dar. laufende Hilfe	764	950	1 196	1 337	1 430
Grundsicherung im Alter und bei Erwerbsminderung	7 728	8 293	9 090	9 751	10 633
davon außerhalb von Einrichtungen	7 728	8 293	9 090	9 751	10 633
in Einrichtungen	-	-	-	-	-
Hilfe zur Pflege	778	1 194	1 385	1 518	1 653
davon außerhalb von Einrichtungen	778	1 194	1 385	1 518	1 653
in Einrichtungen	-	-	-	-	-
Eingliederungshilfe für Behinderte	-	2	- 0	- 1	-
davon außerhalb von Einrichtungen	-	2	- 0	- 1	-
in Einrichtungen	-	-	-	-	-
Hilfe zur Gesundheit und Erstattungen an Krankenkassen	654	416	533	641	621
je Einwohner ²⁾ in €					
Reine Ausgaben	74,58	80,58	89,05	94,86	101,04
dar. laufende Hilfe	5,62	6,92	8,59	9,46	9,94
Grundsicherung im Alter und bei Erwerbsminderung	56,85	60,39	65,26	69,02	73,90
davon außerhalb von Einrichtungen	56,85	60,39	65,26	69,02	73,90
in Einrichtungen	-	-	-	-	-
Hilfe zur Pflege	5,72	8,69	9,94	10,74	11,49
davon außerhalb von Einrichtungen	5,72	8,69	9,94	10,74	11,49
in Einrichtungen	-	-	-	-	-
Eingliederungshilfe für Behinderte	-	0,02	- 0,00	- 0,00	-
davon außerhalb von Einrichtungen	-	0,02	- 0,00	- 0,00	-
in Einrichtungen	-	-	-	-	-
Hilfe zur Gesundheit und Erstattungen an Krankenkassen	4,81	3,03	3,83	4,54	4,32
Ausgabenanteil in %	93,2	96,0	96,2	95,7	95,7

¹⁾ in 1 000 €

²⁾ Bevölkerung am Ort der Hauptwohnung (siehe Seite 54)

Quelle: Bayerisches Landesamt für Statistik - eigene Berechnungen

10.5 Hilfe in besonderen Lebenslagen

Empfänger	2011	2012	2013	2014	2015
Örtlicher Träger					
Anzahl insgesamt	189	205	219	230	259
davon männlich	65	74	82	86	106
weiblich	124	131	137	144	153
davon Deutsche	134	149	154	163	175
Nichtdeutsche	55	56	65	67	84
davon unter 18 Jahre	1	1	1	2	2
18 bis unter 40 Jahre	12	13	8	8	7
40 bis unter 65 Jahre	50	56	69	71	81
65 Jahre und älter	126	135	141	149	169
Durchschnittsalter	68,5	68,5	68,9	68,7	69,4
nach ausgewählten Hilfearten					
Hilfe zur Pflege	189	203	214	227	255
Eingliederungshilfe für Behinderte	-	-	-	-	-
außerhalb von Einrichtungen	189	205	219	230	259
in Einrichtungen	-	-	-	-	-
Wohnort der Empfänger					
Anzahl insgesamt	1 739	1 843	1 883	1 918	1 981
davon männlich	826	895	916	913	957
weiblich	913	948	967	1 005	1 024
davon Deutsche	1 625	1 711	1 745	1 766	1 796
Nichtdeutsche	114	132	138	152	185
davon unter 18 Jahre	402	486	478	454	483
18 bis unter 40 Jahre	342	355	352	374	372
40 bis unter 65 Jahre	420	428	468	484	515
65 Jahre und älter	575	574	585	606	611
Durchschnittsalter	47,0	45,2	45,9	46,8	46,3
nach ausgewählten Hilfearten					
Hilfe zur Pflege	724	734	756	786	800
Eingliederungshilfe für Behinderte	1 051	1 147	1 162	1 163	1 220
außerhalb von Einrichtungen	763	822	620	648	715
in Einrichtungen	1 314	1 366	1 379	1 391	1 412

Quelle: Bayerisches Landesamt für Statistik

10.6 Laufende Hilfe zum Lebensunterhalt Bedarfsgemeinschaften ¹⁾

Bedarfsgemeinschaften	2011	2012	2013	2014	2015
nach dem Örtlichen Träger					
Bedarfsgemeinschaften insgesamt	174	198	236	259	278
dav. in Einrichtungen	-	-	-	-	-
außerhalb von Einrichtungen	174	198	236	259	278
dav. Ehepaare	4	5	1	2	3
davon mit minderjährigen Kindern	-	1	-	-	-
ohne minderjährige Kinder	4	4	1	2	3
Nichteheliche Lebensgemeinschaften	-	-	-	-	-
davon mit minderjährigen Kindern	-	-	-	-	-
ohne minderjährige Kinder	-	-	-	-	-
Einpersonenhaushalte	142	159	200	222	241
davon männlich	79	92	115	125	137
weiblich	63	67	85	97	104
Alleinerziehende mit minderjährigen Kindern	2	-	2	2	2
davon männlich	-	-	-	-	-
weiblich	2	-	2	2	2
sonstige Bedarfsgemeinschaften	26	34	33	33	32
nach dem Wohnort der Bedarfsgemeinschaft					
Bedarfsgemeinschaften insgesamt	411	490	558	582	617
dav. in Einrichtungen	224	280	303	307	328
außerhalb von Einrichtungen	187	210	255	275	289
dav. Ehepaare	4	5	1	2	3
davon mit minderjährigen Kindern	-	1	-	-	-
ohne minderjährige Kinder	4	4	1	2	3
Nichteheliche Lebensgemeinschaften	-	-	-	-	-
davon mit minderjährigen Kindern	-	-	-	-	-
ohne minderjährige Kinder	-	-	-	-	-
Einpersonenhaushalte	153	169	217	236	256
davon männlich	83	96	122	135	144
weiblich	70	73	95	101	112
Alleinerziehende mit minderjährigen Kindern	2	-	2	2	2
davon männlich	-	-	-	-	-
weiblich	2	-	2	2	2
sonstige Bedarfsgemeinschaften	28	36	35	35	28

¹⁾ Bedarfsgemeinschaften entsprechen i. d. R. dem Haushalt

Quelle: Bayerisches Landesamt für Statistik

10.7 Laufende Hilfe zum Lebensunterhalt Empfänger

E m p f ä n g e r	2011	2012	2013	2014	2015
Örtlicher Träger					
Anzahl insgesamt	181	205	240	264	285
je 1 000 Einwohner ¹⁾	1,33	1,48	1,71	1,86	1,96
dav. in Einrichtungen	-	-	-	-	-
außerhalb von Einrichtungen	181	205	240	264	285
davon männlich	97	115	130	145	160
weiblich	84	90	110	119	125
davon Deutsche	159	180	218	235	256
Nichtdeutsche	22	25	22	29	29
davon unter 7 Jahre	7	6	9	9	7
7 bis unter 18 Jahre	7	8	4	6	14
18 bis unter 25 Jahre	2	2	4	4	1
25 bis unter 50 Jahre	84	89	120	122	124
50 bis unter 65 Jahre	77	94	101	118	122
65 Jahre und älter	4	6	2	5	17
Durchschnittsalter	45,6	46,2	45,5	46,8	47,7
Wohnort der Hilfeempfänger					
Anzahl insgesamt	418	497	562	587	624
je 1 000 Einwohner ¹⁾	3,07	3,59	4,01	4,13	4,29
dav. in Einrichtungen	224	280	303	307	328
außerhalb von Einrichtungen	194	217	259	280	296
davon männlich	103	121	139	157	164
weiblich	91	96	120	123	132
davon Deutsche	171	191	236	250	265
Nichtdeutsche	23	26	23	30	31
davon unter 7 Jahre	7	6	9	9	5
7 bis unter 18 Jahre	8	9	5	7	12
18 bis unter 25 Jahre	2	2	4	5	1
25 bis unter 50 Jahre	96	98	134	133	137
50 bis unter 65 Jahre	77	96	105	121	124
65 Jahre und älter	4	6	2	5	17
Durchschnittsalter	44,8	45,7	45,1	46,4	47,8

¹⁾ Bevölkerung am Ort der Hauptwohnung (siehe Seite 54)

Quelle: Bayerisches Landesamt für Statistik - eigene Berechnungen

10.8 Empfänger von Grundsicherung ¹⁾

E m p f ä n g e r	insgesamt				
	2011	2012	2013	2014	2015
Örtlicher Träger					
Empfänger insgesamt	1 553	1 636	1 739	1 795	1 886
je 1 000 Einwohner ²⁾	11,4	11,8	12,4	12,6	13,0
davon voll erwerbsgemindert unter 65 Jahre	622	651	682	696	717
davon männlich	323	337	361	370	384
weiblich	299	314	321	326	333
davon Deutsche	551	580	606	620	629
Nichtdeutsche	71	71	76	76	88
davon in Einrichtungen	-	-	-	-	-
außerhalb von Einrichtungen	622	651	682	696	717
65 Jahre und älter	931	985	1 057	1 099	1 169
davon männlich	340	357	392	418	454
weiblich	591	628	665	681	715
davon Deutsche	655	708	763	797	865
Nichtdeutsche	276	277	294	302	304
davon in Einrichtungen	-	-	-	-	-
außerhalb von Einrichtungen	931	985	1 057	1 099	1 169
Wohnort der Hilfeempfänger					
Empfänger insgesamt	1 777	1 934	2 076	2 134	2 220
je 1 000 Einwohner ²⁾	13,0	14,0	14,8	15,0	15,3
davon voll erwerbsgemindert unter 65 Jahre	757	816	865	884	922
davon männlich	404	435	466	480	504
weiblich	353	381	399	404	418
davon Deutsche	678	737	780	800	829
Nichtdeutsche	79	79	85	84	93
davon in Einrichtungen	89	111	131	125	137
außerhalb von Einrichtungen	668	705	734	759	785
65 Jahre und älter	1 020	1 118	1 211	1 250	1 298
davon männlich	366	400	431	458	492
weiblich	654	718	780	792	806
davon Deutsche	742	838	914	943	987
Nichtdeutsche	278	280	297	307	311
davon in Einrichtungen	88	132	153	150	127
außerhalb von Einrichtungen	932	986	1 058	1 100	1 171

¹⁾ Grundsicherung im Alter und bei Erwerbsminderung

²⁾ Bevölkerung am Ort der Hauptwohnung (siehe Seite 54)

Quelle: Bayerisches Landesamt für Statistik - eigene Berechnungen

10.9 Ausgaben und Empfänger der Kriegsofferfürsorge

	2006	2008	2010	2012	2014
Bruttoausgaben insgesamt ¹⁾	102	64	30	32	34
davon Erziehungsbeihilfe	-	-	-	-	-
Ergänzende Hilfe zum Lebensunterhalt	45	19	9	14	24
Erholungshilfe	21	12	5	4	-
Hilfe in besonderen Lebenslagen	-	-	-	-	-
Krankenhilfe	0	0	-	-	.
Hilfe zur Pflege	24	25	13	9	2
Hilfe zur Weiterführung des Haushalts	12	6	4	6	8
Altenhilfe	-	-	-	-	0
 KOF-Belastung in € je Einwohner ²⁾	0,78	0,48	0,23	0,24	0,24
 darunter Ergänzende Hilfe zum Lebensunterhalt	0,35	0,15	0,06	0,10	0,17
Hilfe in besonderen Lebenslagen	-	-	-	-	-

¹⁾ alle Ausgaben in 1 000 €

²⁾ Bevölkerung am Ort der Hauptwohnung (siehe Seite 54)

Quelle: Bayerisches Landesamt für Statistik

10.10 Ausgaben und Einnahmen der Jugendhilfe ¹⁾

	2010	2011	2012	2013	2014
Ausgaben insgesamt	47 824	56 534	67 721	71 909	75 187
dav. für Einzel- und Gruppenhilfen	18 625	21 795	23 034	27 790	27 176
dav. für Jugendarbeit	209	410	251	746	301
Jugendsozialarbeit	1 169	1 376	1 729	2 915	3 395
erzieherischen Kinder- u. Jugendschutz, Förderung der Erziehung in der Familie ...	1 631	1 840	1 326	2 361	2 206
Kindertagesbetreuung	2 273	3 123	3 668	3 460	2 537
davon für Tageseinrichtungen für Kinder	1 210	2 041	2 579	2 381	1 497
Tagespflege für Kinder	1 063	1 082	1 089	1 079	1 040
Hilfe zur Erziehung, Eingliederungshilfe	12 131	13 479	14 452	16 606	17 223
Mitarbeiterfortbildung	31	90	37	70	-
sonstige Aufgaben	1 182	1 477	1 571	1 631	1 514
dav. für Einrichtungen	28 327	33 839	43 687	43 023	46 950
dav. für Jugendarbeit	1 857	2 648	4 409	2 755	3 117
Jugendsozialarbeit	595	700	571	716	1 559
erzieherischen Kinder- u. Jugendschutz, Förderung der Erziehung in der Familie ...	-	-	-	-	-
Kindertagesbetreuung	24 786	29 272	37 423	38 482	40 870
davon für Tageseinrichtungen für Kinder	24 786	29 272	37 423	38 482	40 870
Tagespflege für Kinder	-	-	-	-	-
Hilfe zur Erziehung, Eingliederungshilfe	355	372	460	483	479
Mitarbeiterfortbildung	-	-	-	-	-
sonstige Aufgaben	733	847	825	588	926
Personalausgaben der Jugendhilfeverwaltung	871	900	1 000	1 096	1 061
Einnahmen insgesamt	6 530	7 151	6 286	5 883	6 105
davon für Einzel- und Gruppenhilfen	2 732	2 971	2 195	2 173	1 415
Einrichtungen	3 799	4 180	4 091	3 710	4 690
Reine Ausgaben insgesamt	25 214	30 559	40 596	40 409	43 320
darunter für Kindertageseinrichtungen	21 830	25 889	33 788	34 932	36 528
davon für öffentliche Träger	7 881	8 859	10 838	12 738	14 051
für freie Träger	13 950	17 030	22 950	22 194	22 477

¹⁾ alle Angaben in 1 000 €

Quelle: Bayerisches Landesamt für Statistik - eigene Berechnungen

10.11 Einzelne, ausgewählte Jugendhilfemaßnahmen

Maßnahme	Fälle				
	2011	2012	2013	2014	2015
Institutionelle Beratung					
Beratene insgesamt	1 927	1 925	1 972	1 951	1 849
davon männlich	1 106	1 047	1 098	1 086	1 026
weiblich	821	878	874	865	823
davon Erziehungs-, Familienberatung	1 864	1 853	1 917	1 893	1 849
Jugendberatung	63	72	55	58	-
Suchtberatung	-	-	-	-	-
davon Öffentliche Träger	849	780	794	832	774
Freie Träger	1 078	1 145	1 178	1 119	1 075
Kinder ¹⁾ in Tagespflege (§ 23 SGB VIII)					
insgesamt	153	154	131	118	89
davon unter 3 Jahren	118	123	100	85	60
3 Jahre bis zur Einschulung	21	18	13	11	11
Schulkinder	14	13	18	22	18
Zahl der Tagespflegepersonen ²⁾	95	89	53	59	53
Hilfe zur Erziehung (§§ 29 - 35 SGB VIII)					
insgesamt	992	1 048	1 088	1 163	1 211
davon Aufsuchende Familientherapie	166	161	194	204	211
Soziale Gruppenarbeit	42	44	44	40	40
Erziehungsbeistand	202	237	240	262	256
Sozialpädagogische Familienhilfe	173	207	224	247	242
Erziehung in einer Tagesgruppe	60	69	56	64	67
Vollzeitpflege	142	131	122	115	110
Heimerziehung; sonst. betreute Wohnformen	205	199	208	231	284
Intensive soz. päd. Einzelbetreuung	2	-	-	-	1
Eingliederungshilfe für seelisch behinderte Kinder u. Jugendliche nach § 35 a SGB VIII					
insgesamt	214	226	273	297	318
davon ambulante Formen	120	123	151	179	181
Erziehung in einer Tagesgruppe	31	32	35	26	35
Fremdpflege/Verwandtenpflege	-	-	-	-	-
Heimerziehung; sonst. betreute Wohnformen	63	71	87	92	102

¹⁾ Stichtagszahlen; jeweils zum 31.12.

²⁾ bis zum Jahr 2012 Anzahl der Einrichtungen

Quelle: Amt für Jugend und Familie der Stadt Regensburg

10.12 Beistandschaften, Pflegschaften, Mitwirkung in Verfahren, Jugendgerichtshilfe, Jugendschutz und Vaterschaftsfeststellungen

Ma ß n a h m e	Fälle				
	2011	2012	2013	2014	2015
Beistandschaften, Amtspflegschaften und Amtsvormundschaften					
Beistandschaften	1 410	1 407	1 413	1 403	1 423
bestellte Amtspflegschaften	159	154	136	101	116
Amtsvormundschaften insgesamt ¹⁾	60	80	65	107	393
davon gesetzliche Amtsvormundschaften	22	34	27	23	14
bestellte Amtsvormundschaften ¹⁾	38	46	38	84	379
Mitwirkung in Verfahren vor dem Vormundschafts- und Familiengericht					
Mitwirkung bei der Regelung der elterlichen Sorge	167	162	140	144	140
Mitwirkung bei der Regelung des Umgangs	109	129	96	118	105
Vollständiger oder teilweiser Entzug des Sorgerechts	182	234	241	249	234
darunter durch Anträge des Jugendamts	60	81	81	102	89
andere Mitwirkungen ¹⁾	65	81	102	131	430
Jugendgerichtshilfe					
eingegangene Anzeigen	905	.	.	1 299	1 139
Hauptverhandlungen	391	.	.	296	345
Diversionsverfahren (außergerichtliches Schlichtungsverfahren)	157	147	142	231	202
Kinder- und Jugendschutz					
Inobhutnahmen	122	124	147	155	596
dar. bei unbegleiteten minderjährigen Flüchtlingen (umF)	517
Belegtage	2 639	3 205	3 291	4 437	26 466
dar. bei unbegleiteten minderjährigen Flüchtlingen (umF)	24 404
Gefährdungsmittelungen (betroffene Kinder)	472	646	476	411	376
gesetzlicher Jugendschutz (Jugendschutzkontrollen)	135	96	85	69	27
erzieherischer Jugendschutz:					
Veranstaltungen für Kinder und Jugendliche ²⁾	33	36	42	23	17
Veranstaltungen für Eltern und Fachkräfte ³⁾	29	29	74	53	54
Vaterschaftsfeststellungen					
Feststellungsverfahren insgesamt	261	230	263	298	309
davon Vaterschaft festgestellt	261	230	262	298	309
davon durch freiwillige Anerkennung	258	223	262	296	304
gerichtliche Anerkennung	3	7	-	2	5
Vaterschaft nicht festgestellt	-	-	1	-	-

¹⁾ starker Anstieg im Jahr 2015 wegen unbegleiteten minderjährigen Flüchtlingen (umF)

²⁾ Vorträge in Schulen, Jugendzentren und ähnlichen Einrichtungen

³⁾ Vorträge an Elternabenden, Fachtagungen etc.

Quelle: Amt für Jugend und Familie der Stadt Regensburg

10.13 Empfänger, Leistungen und Einrichtungen der Pflegeversicherung

	jeweils zum Stichtag 15.12.				
	2005	2007	2009	2011	2013
Leistungsempfänger insgesamt	3 385	3 464	3 394	3 330	3 629
davon ambulante Pflege	754	746	731	691	930
stationäre Pflege	1 410	1 447	1 470	1 395	1 454
darunter vollstationäre Dauerpflege	1 353	1 404	1 441	1 375	1 415
Pflegegeldempfänger ¹⁾	1 221	1 271	1 193	1 244	1 245
je 1 000 Einwohner ²⁾	26	26	25	24	26
ambulante Pflege					
betreute Pflegebedürftige insgesamt	754	746	731	691	930
davon in Pflegestufe I	344	368	366	344	506
Pflegestufe II	257	231	233	214	278
Pflegestufe III	153	147	132	133	146
darunter Härtefälle	1	7	4	4	1
je 1 000 Einwohner ²⁾	6	6	5	5	7
Pflegedienste insgesamt	19	24	21	22	22
davon eingliedrige Pflegeeinrichtungen ³⁾	18	23	18	20	20
mehrgliedrige Pflegeeinrichtungen ⁴⁾	1	1	3	2	2
Personal in den Pflegediensten	494	578	620	849	788
Pflegebedürftige je Pflegedienst	40	31	35	31	42
stationäre Pflege					
betreute Pflegebedürftige insgesamt	1 410	1 447	1 493	1 422	1 473
davon in Pflegestufe I	482	494	528	542	557
Pflegestufe II	536	521	536	521	551
Pflegestufe III	353	377	361	329	340
darunter Härtefälle	7	6	7	23	8
noch keiner Pflegestufe zugeordnet	39	55	68	30	25
davon vollstationär	1 384	1 427	1 470	1 395	1 454
teilstationär	26	20	23	27	19
je 1 000 Einwohner ²⁾	11	11	11	10	11
Pflegeheime insgesamt	19	19	20	21	23
Plätze in Pflegeheimen insgesamt	1 681	1 734	1 782	1 760	1 912
davon für vollstationäre Pflege	1 638	1 691	1 739	1 717	1 872
teilstationäre Pflege	43	43	43	43	40
Personal in den Pflegeheimen	1 150	1 172	1 287	1 255	1 372
Pflegebedürftige je Pflegeheim	74	76	75	68	64

¹⁾ Stichtag: 31.12.; ohne Empfänger von Kombinationsleistungen, die bereits bei der ambulanten oder stationäre Pflege berücksichtigt sind

²⁾ Bevölkerung am Ort der Hauptwohnung (siehe Seite 54)

³⁾ eingliedrige Pflegeeinrichtungen leisten ausschließlich ambulante oder ausschließlich stationäre Pflege nach dem SGB XI

⁴⁾ mehrgliedrige Pflegeeinrichtungen können sowohl ambulante als auch teil- und/oder vollstationäre Pflege nach dem SGB XI leisten

Quelle: Bayerisches Landesamt für Statistik

10.14 Empfänger und Leistungen nach dem Wohngeldgesetz ¹⁾

	2011	2012	2013	2014	2015
Entscheidungen	6 537	6 377	5 480	5 063	4 675
davon Bewilligungen	3 817	3 343	3 259	3 071	2 726
Ablehnungen	2 098	2 385	1 586	1 385	1 342
Zahlungseinstellungen	334	341	314	296	284
sonstige	288	308	321	311	323
Empfänger von Wohngeld	2 039	1 903	1 734	1 605	1 409
davon Mietzuschuss	2 002	1 872	1 706	1 585	1 390
Lastenzuschuss	37	31	28	20	19
davon Haushalte mit					
1 Familienmitglied	1 173	1 059	982	877	768
2 Familienmitgliedern	220	202	176	170	142
3 und mehr Familienmitgliedern	646	642	576	558	499
davon mit Einkommen von					
unter 100 €	29	34	36	27	34
100 bis unter 300 €	38	42	52	58	58
300 bis unter 500 €	198	181	156	119	93
500 bis unter 800 €	983	887	813	729	658
800 bis unter 1 000 €	195	173	157	160	120
1 000 bis unter 1 500 €	432	411	345	310	266
1 500 und mehr €	164	175	175	202	180
davon Selbständige	32	32	33	27	24
Beamte	2	7	5	2	1
Angestellte	215	233	224	280	258
Arbeiter	479	440	352	271	237
Rentner u. ä.	992	857	758	646	537
Sonstige	319	334	362	379	352
davon Hauptmieter	1 734	1 678	1 538	1 444	1 274
Untermieter	8	7	7	6	3
Haus- u. Wohnungseigentümer u. ä.	37	31	28	20	19
Heimbewohner	260	187	161	135	113
Ausgezahlte Beträge (1 000 €)	3 033	2 770	2 550	2 491	2 283
davon Mietzuschuss (1 000 €)	2 974	2 685	2 508	2 455	2 239
Lastenzuschuss (1 000 €)	59	85	42	36	44
je Einwohner ²⁾ (€)	20,22	18,47	16,45	15,97	14,54

¹⁾ Leistungen nach Anlage 1-8 WoGG; Pauschalisiertes Wohngeld bzw. Besonderer Mietzuschuss sind nicht enthalten

²⁾ Gesamtbevölkerung (siehe Seite 54)

Quelle: Amt für Soziales der Stadt Regensburg

10.15 Asylbewerberleistungen

	2011	2012	2013	2014	2015
Ausgaben insgesamt in €	536 385	860 923	1 534 456	1 706 289	5 007 615
dav. Leistungen in besonderen Fällen					
nach § 2 Asylbewerberleistungsgesetz (AsylbLG)	61 726	93 628	144 834	83 626	944 816
Grundleistungen					
nach § 3 (AsylbLG)	149 975	263 033	626 645	789 069	2 051 038
Lstgn. bei Krankheit, Schwangerschaft, Geburt					
nach § 4 (AsylbLG)	305 091	467 006	725 814	783 433	1 858 496
Leistungen für Arbeitsgelegenheiten					
nach § 5 (AsylbLG)	-	-	-	-	2 167
sonstige Leistungen					
nach § 6 (AsylbLG)	19 593	37 256	37 163	50 161	151 098
Einnahmen in €	10 097	18 415	62 246	28 256	35 638
Reine Ausgaben in €	526 288	842 508	1 472 210	1 678 033	4 971 977
Reine Ausgaben ¹⁾ je Einwohner ²⁾ in €					
in Regensburg	3,88	6,17	10,65	11,96	34,94
den bayer. Kreisfreien Städten	7,62	12,30	13,50	22,79	50,11
den bayer. Landkreisen	1,47	3,45	10,02	20,63	47,65
dem Landkreis Regensburg	0,09	2,48	12,88	35,60	85,58
der Oberpfalz (Reg.-Bez.)	2,21	4,63	13,27	21,92	57,78
Bayern	3,25	6,02	11,03	21,26	48,37
Ausgabenanteil in %	98,1	97,9	95,9	98,3	99,3

¹⁾ der örtlichen Träger

²⁾ Bevölkerung am Ort der Hauptwohnung (siehe Seite 54)

Quelle: Bayerisches Landesamt für Statistik

10.16 Altenheime und ihre Belegung ¹⁾

	2006	2008	2010	2012	2014
Altenheime insgesamt	18	20	20	21	23
Heimplätze insgesamt	1 769	1 865	1 846	1 825	1 934
davon im Wohnbereich	354
Pflegebereich	1 415
Heimbewohner	1 657	1 734	1 762	1 675	1 698
davon im Wohnbereich	342
im Pflegebereich	1 315
Personal insgesamt	1 226	1 244	1 346	1 314	1 407
darunter teilzeitbeschäftigt	614	665	738	754	833
Plätze auf 100 Einwohner ²⁾	7,0	7,3	7,2	7,1	7,4

¹⁾ Stand jeweils 15.12.

²⁾ mit 65 und mehr Jahren; Gesamtbevölkerung (siehe Seite 54)

Quelle: Bayerisches Landesamt für Statistik - eigene Berechnungen

10.17 Anträge aus der gesetzlichen Rentenversicherung

	2011	2012	2013	2014	2015
Versichertenrentenanträge ¹⁾					
Rente wegen Erwerbsminderung	124	121	57	59	75
Altersrente wegen Vollendung des 63. Lebensjahres ²⁾	3	7	5	8	18
Altersrente wegen Vollendung des 63. Lebensjahres ³⁾	15
Altersrente wegen Vollendung des 60. Lebensjahres und anerkannter Schwerbehinderung bzw. wegen Berufs- oder Erwerbsunfähigkeit	9	9	11	10	8
Altersrente wegen Vollendung des 60. Lebensjahres und Arbeitslosigkeit oder nach Altersteilzeitarbeit	3	7	10	12	3
Altersrente für Frauen wegen Vollendung des 60. Lebensjahres	7	4	12	10	2
Regelaltersrente wegen Vollendung des 65. Lebensjahres	61	55	29	52	39
Erziehungsrente	2	-	-	2	-
Hinterbliebenenrentenanträge ¹⁾					
Witwenrente	219	227	160	199	179
Witwerrente	91	89	67	73	69
Rente an früheren Ehegatten	3	2	2	2	-
Waisenrente	57	45	15	29	25
Sonstige Anträge auf Feststellungen von					
Kindererziehungs- bzw. Kinderberücksichtigungszeiten	138	147	125	167	147
Herstellung von Versicherungsunterlagen nach dem Fremdrentengesetz	29	26	15	12	9
Kontenklärungen	167	165	105	131	114
Anrechnungszeiten	105	117	89	71	53
Sozialversicherungsabkommen nach zwischenstaatl. Recht	25	27	19	21	10
Wahrheitsgemäße Erklärungen	9	9	-	1	4
Eidesstattliche Versicherungen	7	8	-	3	5
Handwerkerversicherung	-	-	-	-	-
Unfallversicherung	9	13	27	24	19
Versorgungsausgleich	17	8	3	3	7

¹⁾ Rentenanträge und sonstige Anträge zur Arbeiter-, Angestellten- und knappschaftlichen Rentenversicherung;
ohne Anträge, die bei den Beratungsstellen der Rentenversicherungsträger oder den Versichertenältesten gestellt wurden

²⁾ Altersrente für langjährig Versicherte

³⁾ Altersrente für besonders langjährig Versicherte

Quelle: Bürgerzentrum der Stadt Regensburg, Sachgebiet Versicherungsamt

Bildungswesen

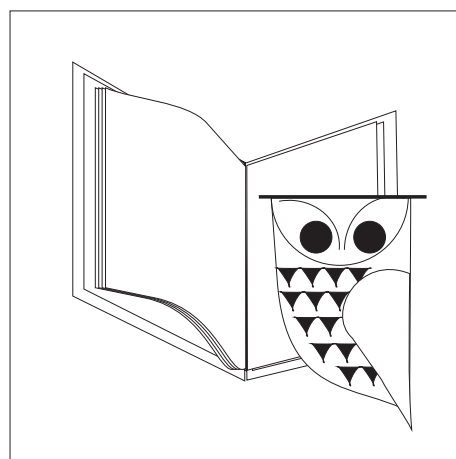

Berufsschule

Zusammen mit dem Ausbildungsbetrieb bildet die Berufsschule das "duale System". Sie hat die Aufgabe, die erforderlichen fachtheoretischen Kenntnisse zu vermitteln und die fachpraktischen Kenntnisse und Fertigkeiten für den jeweiligen Beruf zu vertiefen. Außerdem fördert sie die Allgemeinbildung. Die Ausbildung umfasst eine einjährige Grundstufe und eine darauf aufbauende, mindestens einjährige Fachstufe. Wer in einem Ausbildungsverhältnis nach dem Berufsbildungsgesetz oder der Handwerksordnung steht, ist bis zum Ende des Schuljahres berufsschulpflichtig, in dem er das 21. Lebensjahr vollendet, davon ausgenommen sind Auszubildende mit Hochschulzugangsberechtigung. Die Berufsschulpflicht endet mit dem Abschluss einer staatlich anerkannten Berufsausbildung. Die Berufsschule verleiht nach bestandener Abschlussprüfung den Berufsschulabschluss und unter bestimmten Voraussetzungen einen mittleren Schulabschluss.

Förderschulen

Die Förderschulen erziehen, unterrichten, beraten und fördern Kinder und Jugendliche, die behindert oder von Behinderung bedroht, krank oder vorübergehend in ähnlicher Weise in ihrem Leistungsvermögen beeinträchtigt sind. Sie erfüllen diese Aufgabe in eigenen Schulen für Behinderte, in Schulen für Kranke, in schulvorbereitenden Einrichtungen, durch mobile Sonderpädagogische Dienste zur Unterstützung förderbedürftiger Schüler in allgemeinen Schulen, durch mobile Sonderpädagogische Hilfe in Kindergärten und durch pädagogische, interdisziplinäre Frühförderung. Soweit es die Art der Behinderung oder Erkrankung zulässt, vermitteln die Förderschulen Abschlüsse wie die vergleichbaren allgemeinen Schulen.

Grundschule

Der Besuch der Grundschule ist für alle Kinder, die keine Förderschule besuchen, Pflicht. Aufgenommen werden Kinder, die am Stichtag des Aufnahmejahres sechs Jahre alt sind bzw. auf Antrag der Eltern auch Kinder, deren Entwicklung erwarten lässt, dass sie mit Erfolg am Unterricht teilnehmen werden. Ab dem Schuljahr 2008/2009 wird Eltern, deren Kind nach dem 30. September sechs Jahre alt wird, die Möglichkeit gegeben, erst den nächsten Einschulungstermin wahrzunehmen.

Gymnasium

Das Gymnasium umfasst die Jahrgangsstufen 5 mit 12 (bis zum Schuljahr 2010/11 die Jahrgangsstufen 5 bis 13). Es vermittelt eine vertiefte Allgemeinbildung, die für ein Hochschulstudium vorausgesetzt wird und schafft zusätzliche Voraussetzungen für eine berufliche Ausbildung außerhalb der Hochschule. Das Gymnasium baut auf der Grundschule auf, schließt mit der Abiturprüfung ab und verleiht die allgemeine Hochschulreife, die dazu berechtigt, alle Studiengänge an einer wissenschaftlichen Hochschule oder Fachhochschule zu wählen. Der Übertritt an ein Gymnasium erfolgt in der Regel nach der Jahrgangsstufe 4 der Grundschule, ist aber auch nach der Jahrgangsstufe 5, 6, 7, 8, 9 oder 10 der Haupt- bzw. Realschule möglich. Wer die Jahrgangsstufe 10 des Gymnasiums erfolgreich besucht hat, erhält im Jahres-

zeugnis den Vermerk, dass er die Oberstufenreife erlangt hat. Damit wird gleichzeitig auch ein mittlerer Schulabschluss verliehen.

Kindergärten

Einrichtungen, in denen Kinder im Alter von 3 bis 6 Jahren ganztätig oder für einen Teil des Tages aufgenommen sowie pflegerisch und erzieherisch regelmäßig betreut werden. Ein Kindergarten in einem Kinderheim zählt nur dann als eine selbstständige Einrichtung im Sinne der Mehrzweckeinrichtungen, wenn im Kindergarten andere Kinder betreut werden als im Kinderheim.

Kinderhorte

Einrichtungen, in denen Kinder im schulpflichtigen Alter vor oder nach der täglichen Schulzeit aufgenommen sowie pflegerisch und erzieherisch regelmäßig betreut werden.

Kinderkrippen/Krabbelstuben

Außerschulische Tageseinrichtungen zur regelmäßigen Bildung, Erziehung und Betreuung von Kindern. Das Angebot richtet sich überwiegend an Kinder unter drei Jahren.

Mittelschule

Die Mittelschule - eine Weiterentwicklung der Hauptschule - baut auf der Grundschule auf und umfasst die Jahrgangsstufen 5 bis 9 und, soweit Mittlere-Reife-Klassen in der Jahrgangsstufe 10 angeboten werden, auch die Jahrgangsstufe 10. Der Unterricht ist stark auf berufsbezogene Inhalte in den Zweigen Technik, Wirtschaft und Soziales ausgerichtet. Mögliche Abschlüsse sind: Erfolgreicher Abschluss der Mittelschule, qualifizierender Abschluss der Mittelschule, mittlerer Schulabschluss an der Mittelschule.

Realschule

Die Realschule vermittelt eine breite allgemeine und berufsvorbereitende Bildung. Sie baut auf der Grundschule auf, umfasst die Jahrgangsstufen 7 bis 10 und verleiht nach bestandener Abschlussprüfung den Realschulabschluss. An der Realschule können ab der 7. Jahrgangsstufe drei verschiedene Ausbildungsrichtungen eingerichtet werden. Sie setzen verschiedene Schwerpunkte im Unterricht, und zwar die Ausbildungsrichtung I im mathematisch-naturwissenschaftlich-technischen Bereich, die Ausbildungsrichtung II im wirtschaftlichen Bereich und die Ausbildungsrichtung III im fremdsprachlichen Bereich, die durch weitere Schwerpunkte im musisch-gestaltenden, im hauswirtschaftlichen und sozialen Bereich ergänzt werden kann. Der Eintritt in die Realschule erfolgt in der Regel nach der Jahrgangsstufe 4 der Grundschule, ist aber auch nach der Jahrgangsstufe 5, 6, 7, 8 oder 9 der Hauptschule bzw. des Gymnasiums möglich.

11.1 Schüler an den Gymnasien im Schuljahr 2015/2016

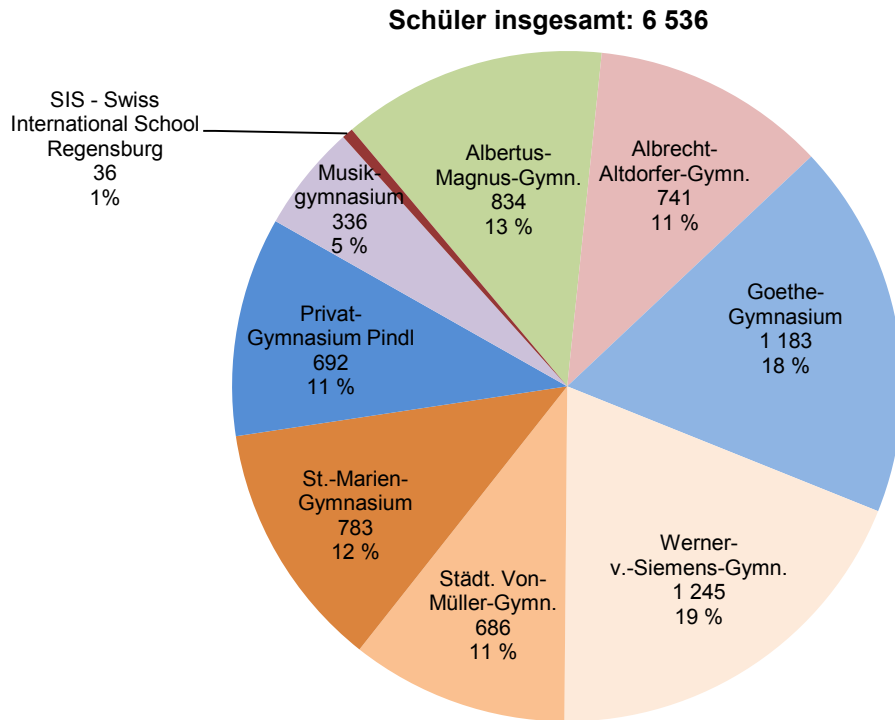

11.2 Schüler in den Jahren 1978 bis 2015

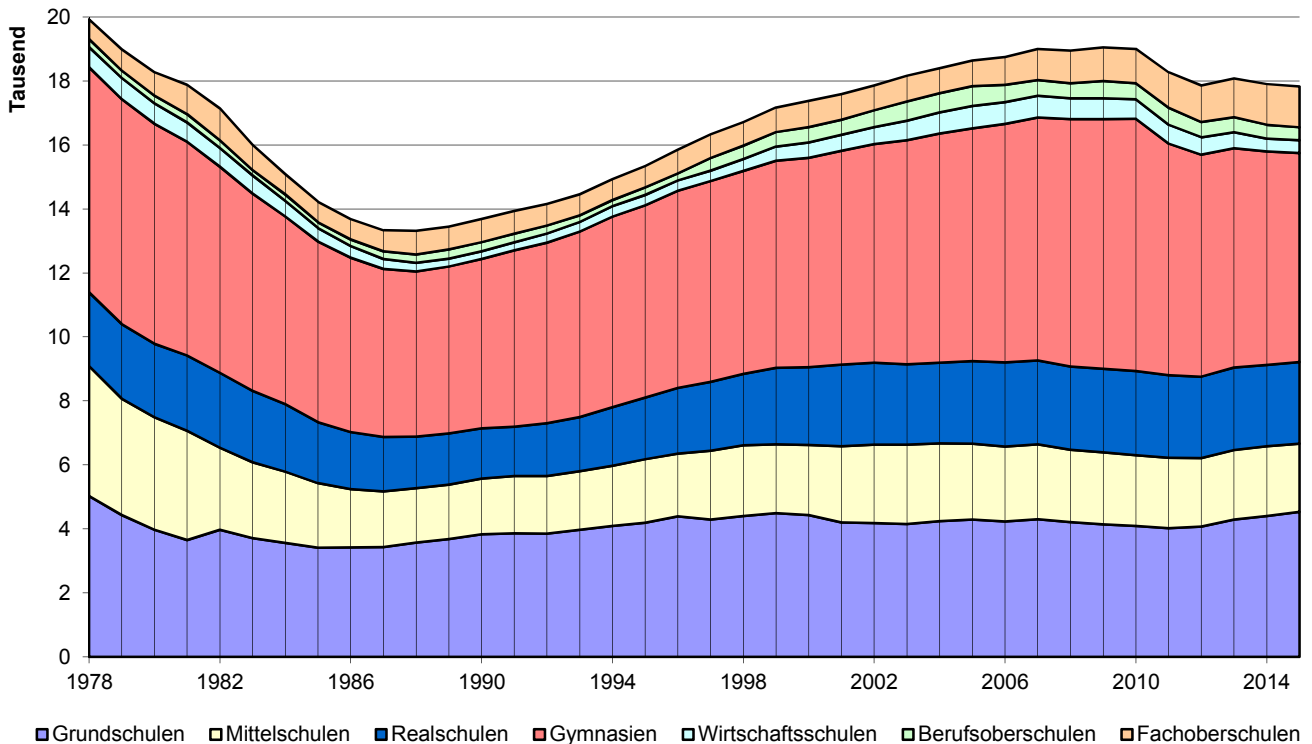

11.3 Studierende an der Universität in den Wintersemestern 1967/1968 bis 2015/2016

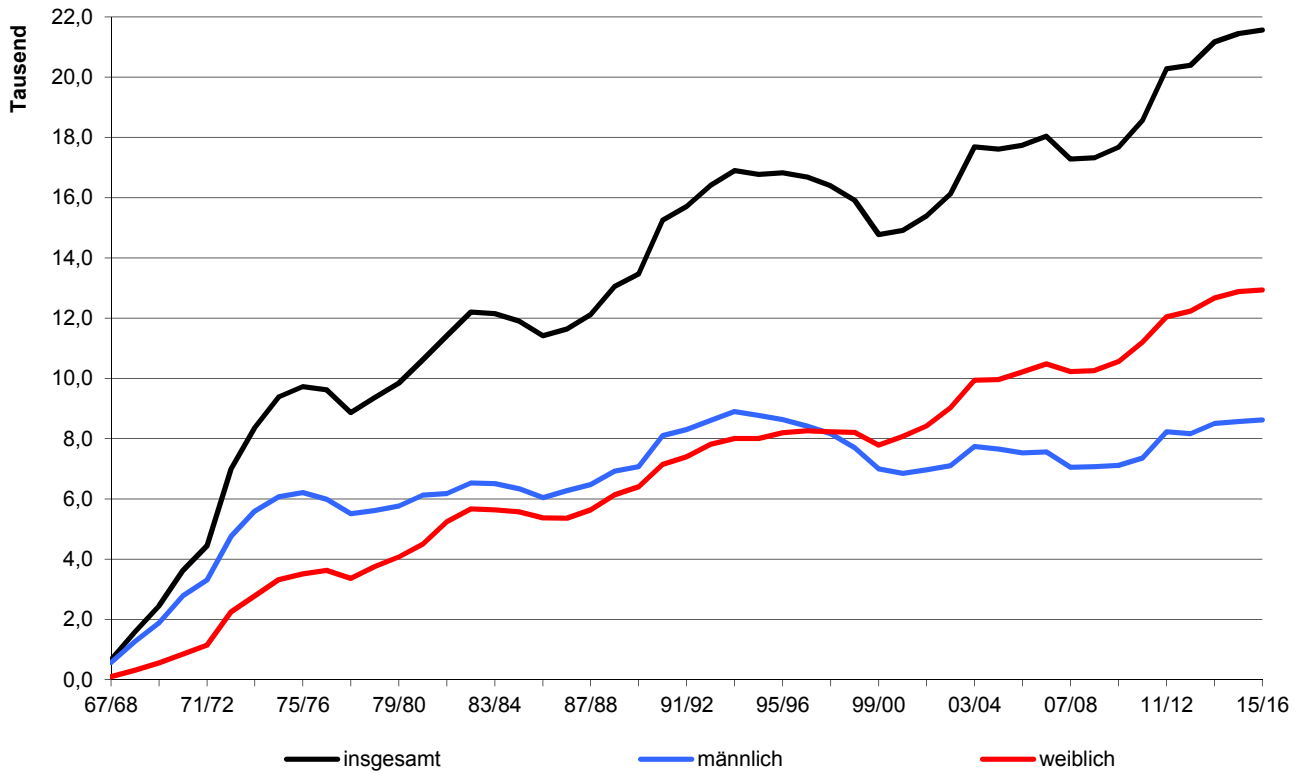

11.4 Studierende an der OTH ¹⁾ nach Fachbereichen in den Wintersemestern 1971/1972 bis 2015/2016

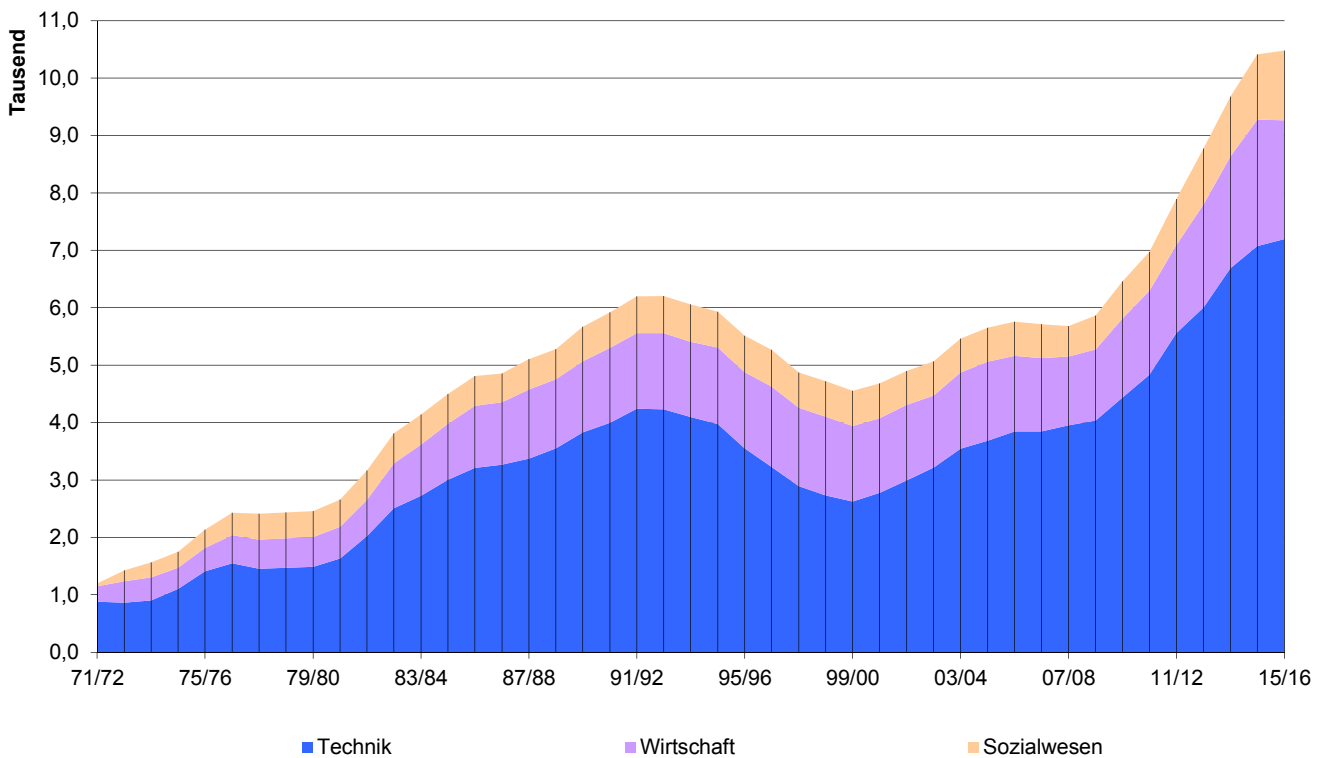

¹⁾ OTH - Ostbayerische Technische Hochschule Regensburg; vormals: Fachhochschule Regensburg

11.5 Kinderkrippen, Kinderhorte, Kindergärten und andere vorschulische Einrichtungen ¹⁾

	Anzahl				
	2011	2012	2013	2014	2015
Kinderkrippen/Krabbelstuben insgesamt	27	32	35	43	47
darunter städtische Kinderkrippen	2	2	2	3	3
Plätze in Kinderkrippen insgesamt	676	814	898	1 067	1 127
darunter städtische Plätze	36	36	36	60	60
Kinderhorte insgesamt	20	20	21	21	22
darunter städtische Kinderhorte	17	17	17	17	18
Plätze in Kinderhorten insgesamt	956	954	949	952	982
darunter städtische Plätze	861	859	834	837	867
betreute Kinder insgesamt	903	907	903	896	951
darunter in städtischen Kinderhorten	811	813	793	786	839
Schulvorbereitende Einrichtungen ²⁾	4	4	4	4	4
Erziehungspersonal	26	29	29	29	27
betreute Kinder	134	137	137	137	135
betreute Gruppen	17	17	17	17	17
Kindergärten insgesamt	50	52	55	60	65
darunter städtische Kindergärten	13	13	15	16	17
Plätze in Kindergärten insgesamt	3 497	3 597	3 709	3 985	4 181
darunter städtische Plätze	1 017	1 020	1 140	1 238	1 362
Kindergartenplätze je 100 Kinder ³⁾	105	105	108	115	121
betreute Kinder	3 500	3 636	3 667	3 710	4 121
darunter in städtischen Kindergärten	1 012	1 065	1 113	1 158	1 419

¹⁾ Stand jeweils 01.01. bei Kinderkrippen, Kinderhorten und Kindergärten

²⁾ nach dem Sonderschulgesetz; Stand 01.10. des jeweiligen Jahres

³⁾ im Alter von 3 bis unter 6 Jahren; Gesamtbevölkerung (siehe Seite 54)

Quelle: Amt für Tagesbetreuung von Kindern, Stadt Regensburg; Regierung der Oberpfalz - eigene Berechnungen

11.6 Kinderhorte - einzelne Einrichtungen ¹⁾

Einrichtung	betreute Kinder insgesamt				
	2011	2012	2013	2014	2015
Kinderhorte insgesamt	903	907	903	896	951
dav. Städt. Kinderhorte insgesamt	811	813	793	786	839
davon					
Englburgergasse	77	72	72	74	74
Am Schulbergl 7					
Gerhardinger Schule	56	56	55	55	55
Andreasstr. 19					
Napoleonstein	80	80	80	79	80
Bajuwarenstr. 16 a					
Wolfgangschule	55	55	55	75	75
Brentanostr. 13					
Kinderhaus	52	53	54	55	50
Dr.-Gessler-Str. 21					
Konradschule	53	55	55	55	50
Eupener Str. 3					
Clermont-Ferrand-Schule	23	21	18	10	20
Grimmstr. 3					
Haydnstraße	40	45	47	41	50
Haydnstr. 13					
Altstadt	50	50	50	51	50
Kapuzinergasse 3					
Prüfening	50	50	49	50	50
Killermannstr. 49 a					
Königswiesen	26	26	27	27	28
Klenzestr. 31					
Lechstraße	47	41	34	16	22
Lechstr. 21					
Schule Burgweinting	45	55	54	55	52
Obertraublinger Str. 22					
Ostpreußenstraße	38	31	21	21	25
Ostpreußenstr. 18					
Schönwerthstraße	23	23	23	23	23
Schönwerthstr. 4					
Hohes Kreuz	50	50	49	50	50
Straubinger Str. 42					
Xaver-Fuhr-Straße	46	50	50	49	48
Xaver-Fuhr-Str. 60					
Kinderhaus Steinweg	37
Kieslgasse 10					
Kinderhorte Sonst. Träger insgesamt	92	94	110	110	112
davon					
Hort St. Josef	33	28	28	28	28
Wieshuberstr. 6 a					
Hort Nonnenplatz	28	30	25	25	26
Nonnenplatz 8					
Montessori-Hort	31	36	35	32	33
Prüfening Schloßstr. 73 c					
Kinderhaus St. Franziskus	22	25	25
Kirchfeldallee 12					

¹⁾ Stand jeweils 01.11. des Vorjahres

Quelle: Amt für Tagesbetreuung von Kindern, Stadt Regensburg

11.7 Kindertagesbetreuung ¹⁾

	Kindertagesbetreuung (Kindertagespflege u. Tageseinrichtungen)					darunter nur in Tageseinrichtungen				
	2011	2012	2013	2014	2015	2011	2012	2013	2014	2015
Tageseinrichtungen insgesamt	94	103	106	117	116	94	103	106	117	116
davon mit Kindern von unter 3 Jahren	5	8	12	17	18	5	8	12	17	18
von 2 bis unter 8 Jahren ²⁾	43	46	48	47	45	43	46	48	47	45
von 5 bis unter 14 Jahren ³⁾	20	20	20	20	18	20	20	20	20	18
aller Altersgruppen	26	29	26	33	35	26	29	26	33	35
Genehmigte Plätze	5 136	5 416	5 557	6 047	6 249	5 136	5 416	5 557	6 047	6 249
Kinder insgesamt	5 414	5 655	5 741	5 995	6 051	5 237	5 491	5 582	5 848	5 927
dar. mit erhöhtem Förderbedarf	39	19	49	54	73	36	19	48	54	73
ausländischem Herkunftsland ⁴⁾	2 026	2 117	2 153	2 274	2 285	1 981	2 076	2 102	2 227	2 239
vorrangiger Sprache Nichtdeutsch ⁵⁾	1 326	1 270	1 352	1 415	1 362	1 295	1 253	1 326	1 386	1 342
davon im Alter von unter 3 Jahren	916	1 026	1 065	1 199	1 183	785	901	945	1 097	1 089
darunter mehr als 7 Stunden betreut	188	287	294	363	364	171	266	274	337	341
im Alter von 3 bis unter 6 Jahren	3 115	3 222	3 270	3 324	3 380	3 086	3 194	3 247	3 300	3 370
darunter mehr als 7 Stunden betreut	977	1 081	1 193	1 251	1 405	969	1 076	1 190	1 251	1 404
im Alter von 6 bis unter 11 Jahren	1 349	1 372	1 382	1 448	1 473	1 335	1 362	1 367	1 428	1 455
im Alter von 11 bis unter 14 Jahren	34	35	24	24	15	31	34	23	23	13
Besuchsquoten ⁶⁾										
davon für Kinder von unter 3 Jahren	24,3	27,8	28,8	32,5	30,2	20,8	24,4	25,6	29,7	27,8
3 bis unter 6 Jahren	90,1	91,5	94,2	95,7	98,8	89,3	90,7	93,5	95,0	98,5
6 bis unter 11 Jahren	26,6	26,9	26,6	27,8	27,4	26,4	26,7	26,3	27,4	27,1
11 bis unter 14 Jahren	1,1	1,2	0,8	0,8	0,5	1,0	1,1	0,8	0,8	0,4
Tätige Personen insgesamt	823	882	939	1 031	1 064	743	816	878	974	1 014
darunter Fachpersonal ⁷⁾	635	695	734	812	840	611	682	710	796	826
Vollzeittätige	338	360	393	424	433

¹⁾ Stand jeweils 01.03.

²⁾ ohne Schulkinder

³⁾ nur Schulkinder

⁴⁾ mindestens eines Elternteils

⁵⁾ in der Familie gesprochen

⁶⁾ Anzahl der betreuten Kinder je 100 Kinder der gleichen Altersgruppe

⁷⁾ mit fachpädagogischem Berufsausbildungsabschluss

Quelle: Bayerisches Landesamt für Statistik

11.8 Klassen, Schüler und Lehrkräfte in allgemeinbildenden Schulen ¹⁾

J a h r	Schulen	Klassen	Schüler		davon in Jahrgangsstufe					
			ins- gesamt	darunter weibl.	1	2	3	4	5	
Grundschulen										
2011	18 ²⁾	179 ³⁾	4 019	2 027	1 008	996	977	997	.	.
2012	18 ²⁾	185 ³⁾	4 070	.	1 097	1 003	974	950	.	.
2013	21 ²⁾	197 ³⁾	4 287	2 072	1 092	1 121	1 030	1 001	.	.
2014	21 ²⁾	199 ³⁾	4 403	2 157	1 119	1 083	1 127	1 018	.	.
2015	21 ²⁾	206 ³⁾	4 531	2 220	1 106	1 115	1 104	1 120	.	.
Mittelschulen										
2011	8 ²⁾	107 ³⁾	2 203	1 017	402	.
2012	8 ²⁾	106 ³⁾	2 142	370	.
2013	9 ²⁾	107 ³⁾	2 180	998	383	.
2014	9 ²⁾	107 ³⁾	2 178	1 004	363	.
2015	9 ²⁾	104 ³⁾	2 131	1 004	345	.
Förderschulen										
2011	7 ⁴⁾	107	1 051	360
2012	7 ⁴⁾	111	1 076	384
2013	7 ⁴⁾	112	1 061	373
2014	7 ⁴⁾	112	1 060	365
2015	7 ⁴⁾	114	1 097	387
Realschulen										
2011	5	93	2 581	1 495	399	.
2012	5	94	2 546	1 473	365	.
2013	5	94	2 578	1 491	378	.
2014	5	94	2 543	1 478	384	.
2015	5	95	2 552	1 485	368	.
Gymnasien										
2011	8	211 ⁵⁾	7 239	3 654	963	.
2012	8	200 ⁶⁾	6 935	3 498	826	.
2013	9	201 ⁶⁾	6 848	3 507	816	.
2014	9	195 ⁷⁾	6 671	3 395	779	.
2015	9	195 ⁸⁾	6 536	3 351	810	.
Wirtschaftsschulen										
2011	2	22	590	302
2012	2	22	548	293
2013	2	22	501	246
2014	2	21	406	198
2015	2	19	397	170

¹⁾ Stand jeweils 01.10.

²⁾ einschl. Förderklassen (Eingliederungs-, Übergangs-, Mittlere-Reife- und Praxisklassen)

³⁾ incl. Schüler der Förderklassen

⁴⁾ incl. Diagnose- und Förderklassen

⁵⁾ incl. 18 Schüler der Übergangsklasse

⁶⁾ incl. 19 Schüler der Einführungsklasse

⁷⁾ incl. 21 Schüler der Einführungsklasse

⁸⁾ incl. 25 Schüler der Übergangsklasse

davon in Jahrgangsstufe						Kollegstufe		Lehrkräfte ⁹⁾	
6	7	8	9	10	11	12	13	insgesamt	darunter weibl.

Grundschulen

.	¹⁰⁾ 441	¹⁰⁾ 350
.	¹⁰⁾ 440	¹⁰⁾ 352
.	¹⁰⁾ 471	¹⁰⁾ 382
.	¹⁰⁾ 484	¹⁰⁾ 388
.	¹⁰⁾ 478	¹⁰⁾ 379

Mittelschulen

359	405	389	452	152	.	.	.	¹¹⁾ 441	¹¹⁾ 350
368	368	396	407	171	.	.	.	¹¹⁾ 440	¹¹⁾ 352
347	392	373	426	185	.	.	.	¹¹⁾ 471	¹¹⁾ 382
365	357	394	433	167	.	.	.	¹¹⁾ 484	¹¹⁾ 388
346	381	374	435	161	.	.	.	¹¹⁾ 478	¹¹⁾ 379

Förderschulen

.	181	133
.	186	137
.	191	147
.	186	143
.	201	155

Realschulen

395	433	466	476	412	.	.	.	172	103
419	426	438	458	440	.	.	.	167	102
385	467	439	454	455	.	.	.	171	107
397	431	484	411	436	.	.	.	172	105
396	450	439	491	408	.	.	.	171	110

Gymnasien

1 036	919	936	901	879	761	826	.	571	298
857	888	927	912	870	895	741	.	567	295
834	799	858	892	895	865	870	.	574	305
822	792	791	826	890	915	835	.	580	319
784	777	779	750	828	897	886	.	575	321

Wirtschaftsschulen von der Jahrgangsstufe 10

						2-stufig	3 u. 4-stufig		
.	46	110	115	226	93	114	112	32	12
.	39	85	116	204	104	105	99	30	10
.	38	91	78	196	98	88	108	32	13
.	23	65	92	152	74	75	77	32	13
.	27	59	66	174	71	85	89	45	18

⁹⁾ voll- und teilzeitbeschäftigt¹⁰⁾ einschließlich Lehrer an Mittelschulen¹¹⁾ einschließlich Lehrer an Grundschulen

Quelle: Amt für Schulen der Stadt Regensburg; Bayerisches Landesamt für Statistik

11.9 Volksschulen - einzelne Einrichtungen

Volksschule	2014																					
	Klassen ¹⁾ am 01.10.										Schüler ¹⁾ am 01.10.											
	ins-ge-samt	darunter in Jahrgangsstufe										ins-ge-samt	darunter in Jahrgangsstufe									
		1	2	3	4	5	6	7	8	9	10		1	2	3	4	5	6	7	8	9	10
Schulen insgesamt	309	48	52	51	48	15	18	16	20	22	10	6581	1119	1083	1127	1018	363	365	357	394	433	167
davon																						
Schule Burgweinting GS	19	5	5	5	4	468	119	117	132	100
Obertraublinger Str. 22																						
Otto-Schwerdt-Schule HS ²⁾	12	2	2	2	2	2	2	269	47	45	47	50	45	35
Kirchfeldallee 6																						
Gerhardinger Schule	10	3	2	3	2	230	66	56	64	44
Andreasstr. 19																						
Grundsch. d. Vielfalt u. Toleranz	8	2	2	2	2	174	43	40	49	42
Isarstr. 24																						
Willi-Ulfig-Mittelschule	14	2	2	2	3	3	2	294	45	47	50	56	61	35
Isarstr. 24																						
Schule Hohes Kreuz	7	1	1	2	2	.	.	.	(1 Ü-Klasse)	.	.	138	23	23	38	31	.	.	.	(1 Ü-Klasse: 23)	.	.
Straubinger Str. 42																						
Schule Keilberg	4	1	1	1	1	81	16	24	22	19
Keilberger Hauptstr. 9																						
Schule Königswiesen	15	4	3	4	4	356	90	76	102	88
Klenzestr. 31																						
Konradschule GS	8	2	2	2	2	149	37	33	36	43
Posener Str. 81																						
Konradschule HS	8	2	2	2	1	1	.	159	36	46	33	24	20	.
Posener Str. 81																						
Kreuzschule	12	3	3	3	3	262	72	63	70	57
Am Judenstein 1																						
Schule am Napoleonstein	17	4	4	5	4	357	87	80	103	87
Erikaweg 77																						
Pestalozzischule GS	10	.	5	2	3	(Modellvers. Flexible GS)	213	57	61	41	54
Landshuter Str. 63																						
Pestalozzischule HS	22	(3 Ü-Klassen)	.	.	.	3	3	3	3	5	2	424	(3 Ü-Klassen: 48)	.	.	.	60	53	62	66	100	35
Pestalozzistr. 3																						
Schule Prüfening	17	4	5	4	4	393	93	107	95	98
Killermannstr. 49																						
Schule am Sallerer Berg	11	3	3	3	2	229	66	60	55	48
Hunsrückstr. 55																						
Schule Schwabelweis	3	1	⁴⁾	1	1	59	20	14	9	16
Frobenius-Forster-Str. 1																						
Schule St. Nikola	4	1	1	1	1	86	20	26	25	15
Reinhausen 40																						
St.-Wolfgang-Schule GS	14	3	4	4	3	327	81	90	84	72
Brentanostr. 13																						
St.-Wolfgang-Schule HS	14	2	2	2	3	3	2	254	44	43	33	47	57	30
Brentanostr. 13																						
Von-der-Tann-Schule	11	3	2	2	2	.	.	(2 Ü-Klassen)	.	.	.	217	54	45	40	45	.	.	.	(2 Ü-Klassen: 33)	.	.
Von-der-Tann-Str. 27																						
private Montessori-Schule	17	2	2	2	2	.	3	.	3	2	1	378	48	43	49	54	31	34	31	33	36	19
Prüfening Schloßstr. 73 c																						
Bischof Manfred Müller Schule ..	23	3	3	3	3	2	2	2	2	2	1	565	75	72	79	69	54	51	51	51	50	13
Weinweg 31																						
Clermont-Ferrand-Schule	16	(3 Ü-Klassen)	.	.	.	2	2	3	3	3	.	320	(3 Ü-Klassen: 51)	.	.	.	46	46	50	64	63	.
Clermont-Ferrand-Allee 23																						
SIS Swiss ^{2) 3)}	7	1	2	1	2	1	.	67	15	20	13	15	.	.	.	3	1	.
International School Regensburg																						
Erzbischof-Buchberger-Allee 23																						
Domspatzen GS Regensburg	6	2	2	1	1	112	37	33	21	21
Reichsstraße 24																						

¹⁾ einschließlich Förderklassen (Eingliederungs-, Übergangs-, Mittlere-Reife- und Praxisklassen)

²⁾ Ganztagschule

³⁾ siehe Chronik der Stadt Regensburg Eintrag 2012 und 2013 (Seite 27)

⁴⁾ Kombiklasse

⁵⁾ inklusive Regensburg International School (RIS)

2015																					Volksschule			
Klassen ¹⁾ am 01.10.										Schüler ¹⁾ am 01.10.														
insgesamt	darunter in Jahrgangsstufe										insgesamt	darunter in Jahrgangsstufe												
	1	2	3	4	5	6	7	8	9	10		1	2	3	4	5	6	7	8				9	10
315	49	54	51	52	14	18	18	21	20	8	6662	1106	1115	1104	1120	345	346	381	374		435		161	Schulen insgesamt
																								davon
20	5	5	5	5	484	123	118	119	124	Schule Burgweinting GS Obertraublinger Str. 22	
12	2	2	2	3	2	1	261	46	46	42	55	47	25	.	Otto-Schwerdt-Schule HS ²⁾ Kirchfeldallee 6	
10	2	3	2	3	227	49	65	52	61	Gerhardinger Schule Andreasstr. 19	
9	2	2	2	3	169	38	40	42	49	Grundsch. d. Vielfalt u. Toleranz Isarstr. 24	
14	2	2	3	2	3	2	305	43	43	63	47	69	40	.	Willi-Ulfig-Mittelschule Isarstr. 24	
8	1	2	2	2	(1 Ü-Klasse)	148	32	27	35	34	(1 Ü-Klasse: 20)	.	.	Schule Hohes Kreuz Straubinger Str. 42	
4	1	1	1	1	79	20	16	23	20	Schule Keilberg Keilberger Hauptstr. 9	
16	4	4	4	4	357	83	92	76	106	Schule Königswiesen Klenzestr. 31	
8	2	2	2	2	145	40	35	37	33	Konradschule GS Posener Str. 81	
9	2	2	2	2	1	.	162	36	33	37	33	23	.	.	Konradschule HS Posener Str. 81	
12	3	3	3	3	263	63	72	61	67	Kreuzschule Am Judenstein 1	
17	4	4	4	5	345	82	85	78	100	Schule am Napoleonstein Erikaweg 77	
10		5	3	2	(Modellvers. Flexible GS)						217	55	60	60	42	Pestalozzischule GS Landshuter Str. 63	
20	(2 Ü-Klassen)				2	3	3	4	4	2	395	(2 Ü-Klassen: 40)				43	61	60	68	82	41	.	Pestalozzischule HS Pestalozzistr. 3	
18	5	4	5	4	415	112	90	113	100	Schule Prüfening Killermannstr. 49	
12	3	3	3	3	249	58	68	63	60	Schule am Sallerer Berg Hunsrückstr. 55	
4	1	1	.	1	(1 Ü-Klasse)	77	19	19	15	9	(1 Ü-Klasse: 15)	.	.	Schule Schwabelweis Frobenius-Forster-Str. 1	
6	2	1	1	1	(1 Ü-Klasse)	125	36	20	27	27	(1 Ü-Klasse: 15)	.	.	Schule St. Nikola Reinhausen 40	
15	4	3	4	4	332	87	81	88	76	St.-Wolfgang-Schule GS Brentanostr. 13	
14	2	2	3	2	4	1	261	44	41	42	33	81	20	.	St.-Wolfgang-Schule HS Brentanostr. 13	
11	2	3	2	2	(2 Ü-Klassen)	231	51	55	37	52	(2 Ü-Klassen: 36)	.	.	Von-der-Tann-Schule Von-der-Tann-Str. 27	
17	2	2	2	2	.	3	.	3	2	1	374	44	49	51	53	31	31	31	28	37	19	.	private Montessori-Schule Prüfeninger Schloßstr. 73 c	
23	3	3	3	3	2	2	2	2	2	1	565	69	74	74	73	53	54	52	49	51	16	.	Bischof Manfred Müller Schule Weinweg 31	
15	(3 Ü-Klassen)				2	2	3	3	2	.	295	(3 Ü-Klassen: 49)				49	37	54	61	45	.	.	Clermont-Ferrand-Schule Clermont-Ferrand-Allee 23	
4	1	1	1	1	56	16	14	18	8	SIS Swiss ^{2) 3) 5)} International School Regensburg Erzbischof-Buchberger-Allee 23	
7	2	2	2	1	125	29	35	35	26	Domspatzen GS Regensburg Reichsstraße 24	

¹⁾ einschließlich Förderklassen (Eingliederungs-, Übergangs-, Mittlere-Reife- und Praxisklassen)

²⁾ Ganztagschule ³⁾ siehe Chronik der Stadt Regensburg Eintrag 2013 (Seite 27)

⁴⁾ Kombiklasse

⁵⁾ inklusive Regensburg International School (RIS)

Quelle: Amt für Schulen der Stadt Regensburg

11.10 Realschulen - einzelne Einrichtungen

Realschule	2014															dar. Gast- schü- ler	
	Klassen am 01.10.							Schüler am 01.10.									
	ins- ge- samt	davon in Jahrgangsstufe						ins- ge- samt	davon in Jahrgangsstufe								Kollegstufe
		5	6	7	8	9	10		5	6	7	8	9	10			
Realschulen insgesamt	94	14	15	16	18	16	15	2 543	384	397	431	484	411	436	.	.	1 113
davon																	
Albert-Schweitzer-R.schule . Isarstr. 24	26	4	4	4	5	5	4	657	95	87	108	120	128	119	.	.	192
Realschule am Judenstein ... Am Judenstein 1	22	3	3	4	4	4	4	587	83	82	99	113	91	119	.	.	130
Realschule Niedermünster .. Alter Kornmarkt 5	12	2	2	2	2	2	2	329	59	57	50	56	54	53	.	.	226
St.-Marien-Realschule Helenenstr. 2	15	2	3	3	3	2	2	451	62	86	91	88	58	66	.	.	321
Private Realschule Pindl Wittelsbacherstr. 1	19	3	3	3	4	3	3	519	85	85	83	107	80	79	.	.	244

11.11 Gymnasien - einzelne Einrichtungen

Gymnasium	2014																	dar. Gast- schü- ler		
	Klassen am 01.10. (der Jahrgangsstufen 5 bis 10)								Schüler am 01.10.											
	ins- ge- samt	davon in Jahrgangsstufe							ins- ge- samt	davon in Jahrgangsstufe									Kollegstufe	
		5	6	7	8	9	10	5		6	7	8	9	10	11	12				
Gymnasien insgesamt	195	31	32	32	31	34	35	6 671	779	822	792	791	826	890	915	835	2 992			
davon																				
Albertus-Magnus-Gymn. Hans-Sachs-Str. 2	24	3	4	3	4	5	5	893	74	105	67	100	132	144	137	134	301			
Albrecht-Altendorfer-Gymn. Minoritenweg 33	24	4	4	4	4	4	4	770	108	94	97	113	99	87	85	87	305			
Goethe-Gymnasium	31	6	5	5	4	5	5	1 147	161	138	132	114	129	139	182	131	496			
Werner-v.-Siemens-Gymn. ... Brennesstr. 4	32	5	5	6	5	5	6	1 260	148	149	174	147	138	165	183	156	557			
Städt. Von-Müller-Gymn. Erzbisch.-Buchberger-Allee 21	24	4	4	4	4	4	4	709	92	104	86	94	86	94	76	77	314			
St.-Marien-Gymnasium Helenenstr. 2	21	3	3	4	3	4	4	779	89	90	115	87	111	111	98	78	499			
Privat-Gymnasium Pindl Dr.-Johann-Maier-Str. 2	22	3	4	3	4	4	4	725	61	83	74	99	86	92	108	122	410			
Musikgymnasium ³⁾ Reichsstr. 22	12	2	2	2	2	2	2	359	37	53	43	36	44	50	46	50	110			
SIS Swiss ^{4) 5)} International School Rgbg. Erzbisch.-Buchberger-Allee 23	5	1	1	1	1	1	1	29	9	6	4	1	1	8	.	.	.			

1) incl. einer Einführungsklasse

2) incl. 21 Schüler der Einführungsklasse

3) der Regensburger Domspatzen

4) Ganztagschule

5) siehe Chronik der Stadt Regensburg Eintrag 2013 (Seite 27)

2015															Realschule		
Klassen am 01.10.							Schüler am 01.10.							dar. Gast-schüler			
ins-ge-samt	davon in Jahrgangsstufe						ins-ge-samt	davon in Jahrgangsstufe								dar. Gast-schüler	
	5	6	7	8	9	10		5	6	7	8	9	10	.	.		
95	14	14	17	17	17	16	2 552	368	396	450	439	491	408	.	.	1 194	Realschulen insgesamt
																	davon
25	3	4	4	5	4	5	647	77	102	102	113	126	127	.	.	180	Albert-Schweitzer-R.schule Isarstr. 24
22	3	3	4	4	4	4	575	78	91	92	112	117	85	.	.	130	Realschule am Judenstein Am Judenstein 1
12	2	2	2	2	2	2	328	56	59	56	47	57	53	.	.	222	Realschule Niedermünster Alter Kornmarkt 5
16	3	2	3	3	3	2	473	78	62	95	90	86	62	.	.	325	St.-Marien-Realschule Helenenstr. 2
20	3	3	4	3	4	3	529	79	82	105	77	105	81	.	.	337	Private Realschule Pindl Wittelsbacherstr. 1

Quelle: Amt für Schulen der Stadt Regensburg

2015																Gymnasium	
Klassen am 01.10. (der Jahrgangsstufen 5 bis 10)							Schüler am 01.10.								dar. Gast-schüler		
ins-ge-samt	davon in Jahrgangsstufe						ins-ge-samt	davon in Jahrgangsstufe						Kollegstufe			dar. Gast-schüler
	5	6	7	8	9	10		5	6	7	8	9	10	11	12		
195	34	31	32	32	31	34	6 536	810	784	777	779	750	828	897	886	2 556	Gymnasien insgesamt
																	davon
22	3	3	4	3	4	5	834	82	74	104	68	99	134	138	135	273	Albertus-Magnus-Gymn. Hans-Sachs-Str. 2
24	4	4	4	4	4	4	741	91	105	88	99	101	101	77	79	283	Albrecht-Altdorfer-Gymn. Minoritenweg 33
1) 32	6	6	5	5	4	5	1 183	170	159	132	130	102	127	157	181	507	Goethe-Gymnasium Goethestr. 1
32	6	5	5	6	5	5	1 245	163	147	147	168	144	136	168	172	534	Werner-v.-Siemens-Gymn. Brennesstr. 4
24	4	4	4	4	4	4	686	88	90	91	86	84	86	87	74	277	Städt. Von-Müller-Gymn. Erzbisch.-Buchberger-Allee 21
21	4	3	3	4	3	4	783	100	92	85	108	87	106	109	96	356	St.-Marien-Gymnasium Helenenstr. 2
22	4	3	4	3	4	4	692	74	68	80	74	96	89	105	106	235	Privat-Gymnasium Pindl Dr.-Johann-Maier-Str. 2
12	2	2	2	2	2	2	336	35	41	45	43	35	45	49	43	72	Musikgymnasium ³⁾ Reichsstr. 22
6	1	1	1	1	1	1	36	7	8	5	3	2	4	7	-	19	SIS Swiss ^{4) 5)} International School Rgbg. Erzbisch.-Buchberger-Allee 23

1) incl. einer Einführungsklasse

2) incl. 25 Schüler der Einführungsklasse

3) der Regensburger Domspatzen

4) Ganztagschule

5) siehe Chronik der Stadt Regensburg Eintrag 2013 (Seite 27)

Quelle: Amt für Schulen der Stadt Regensburg

11.12 Förderschulen - einzelne Einrichtungen

Förderschule	Klassen am 01.10.					Schüler am 01.10.									
						insgesamt					darunter weiblich				
	2011	2012	2013	2014	2015	2011	2012	2013	2014	2015	2011	2012	2013	2014	2015
Schulen insgesamt	107	111	112	112	114	1 051	1 076	1 061	1 060	1 097	360	384	373	365	387
davon															
Sonderpädagogisches Förderzentrum Regensburg an der Bajuwarenstraße	13	12	11	11	11	152	141	135	136	135	61	59	54	55	57
Bajuwarenstr. 16															
Jakob-Muth-Schule SFZ Regensburg	11	14	14	14	15	137	169	163	161	172	63	74	74	65	64
Hunsrückstr. 55															
Bischof-Wittmann-Schule Förderzentrum geistige Entwicklung	17	18	17	17	17	149	150	151	147	152	48	51	54	50	50
Johann-Hösl-Str. 2															
St.-Vincent-Schule Förderzentrum emotionale und soziale Entwicklung	10	10	10	10	10	96	93	87	97	94	16	16	14	12	14
Johann-Hösl-Str. 4															
Pater-Rupert-Mayer-Schule Private Schule für Körperbehinderte	30	30	30	30	31	332	332	326	306	335	106	108	102	104	112
Puricellistr. 5															
Schule für Kranke des Bezirks Oberpfalz	10	10	12	12	12	85	91	96	111	110	25	31	28	30	41
Universitätsstr. 84															
Förderzentrum mit dem Förderschwerpunkt Sehen und weiterem Förderbedarf	16	17	18	18	18	100	100	103	102	99	41	45	47	49	49
An der Brunnstube 31															

Lehrer ¹⁾ am 01.10.										Unterrichtsstunden sämtl. Lehrpersonen pro Woche					F ö r d e r s c h u l e
insgesamt					darunter weiblich										
2011	2012	2013	2014	2015	2011	2012	2013	2014	2015	2011	2012	2013	2014	2015	
214	232	237	242	244	163	175	182	189	190	4 020	4 518	4 594	4 656	4 772	Schulen insgesamt
															davon
33	33	34	34	34	24	24	24	24	25	620	580	549	545	548	Sonderpädagogisches Förderzentrum Regensburg an der Bajuwarenstraße Bajuwarenstr. 16
42	51	52	52	54	39	43	44	41	46	399	842 ²⁾	837	884	931	Jakob-Muth-Schule SFZ Regensburg Hunsrückstr. 55
27	29	29	33	31	19	23	24	28	26	626	642	643	688	693	Bischof-Wittmann-Schule Förderzentrum geistige Entwicklung Johann-Hösl-Str. 2
17	21	19	20	20	9	14	11	17	15	488	508	473	478	498	St.-Vincent-Schule Förderzentrum emotionale und soziale Entwicklung Johann-Hösl-Str. 4
50	51	52	51	53	34	32	36	35	35	1 003	1 004	1 008	1 004	1 001	Pater-Rupert-Mayer-Schule Private Schule für Körperbehinderte Puricellistr. 5
12	12	14	14	15	9	9	11	11	11	234	227	280	277	314	Schule für Kranke des Bezirks Oberpfalz Universitätsstr. 84
33	35	37	38	37	29	30	32	33	32	650	715	804	780	787	Förderzentrum mit dem Förderschwerpunkt Sehen und weiterem Förderbedarf An der Brunnstube 31

¹⁾ voll- und teilzeitbeschäftigt

²⁾ wegen geänderter Zählweise sind die Unterrichtsstunden ab dem Jahr 2012 mit den Vorjahren nicht vergleichbar

Quelle: Angaben der jeweiligen Einrichtung

11.13 Abendrealschule und Abendgymnasium ¹⁾ (Zweiter Bildungsweg)

J a h r	Schulen	Klassen	Schüler		davon in Jahrgangsstufe				Lehrkräfte ²⁾	
			insges.	darunter weiblich	1	2	3	4	insges.	darunter weiblich
Abendrealschule										
2011	1	3	25	15	12	4	9	-	16	6
2012	1	3	25	15	10	10	5	-	16	6
2013	1	3	24	10	16	4	4	-	.	.
2014	1	2	9	5	-	6	3	-	.	.
2015	1	1	2	1
Abendgymnasium										
Vorkurs Jahrgangsstufe										
						I	II	III		
2011	1	4	80	41	35	18	12	15	.	.
2012	1	4	53	35	15	14	13	11	.	.
2013	1	2	61	35	25	13	11	12	.	.
2014	1	2	67	36	31	15	10	11	.	.
2015	1	2	75	40

¹⁾ Stand jeweils Oktober

²⁾ voll- und teilzeitbeschäftigt

Quelle: Bayerisches Landesamt für Statistik; Angaben der jeweiligen Einrichtung

11.14 Berufsschulen und Berufsfachschulen ¹⁾

J a h r	Schulen	Klassen	Schüler		davon in Jahrgangsstufe				Lehrkräfte ²⁾	
			insges.	darunter weiblich	1	2	3	4	insges.	darunter weiblich
Berufsschulen										
2011	4	405	9 338	4 288	3 012	2 919	2 778	629	218	70
2012	4	400	9 266	4 159	3 006	2 890	2 796	574	225	78
2013	4	385	9 023	4 026	2 952	2 742	2 749	580	226	83
2014	4	397	8 978	3 972	2 987	2 712	2 681	598	228	82
2015	4	397	9 096	3 954	3 327	2 677	2 535	557	228	84
Berufsschule zur sonderpädagogischen Förderung										
2011	1	2	26	5	4	2
2012	1	2	24	3	4	2
2013	1	2	23	8	4	3
2014	1	2	22	7	4	3
2015	1	2	22	5	4	2
Berufsfachschulen										
2011	7	36	818	640	80	54
2012	6	33	763	599	80	54
2013	6	33	745	584	77	51
2014	6	30	687	526	66	42
2015	6	30	710	548	66	44
Berufsfachschulen des Gesundheitswesens										
2011	16	45	1 110	829	84	61
2012	15	46	1 094	820	85	61
2013	15	51	1 181	872	89	65
2014	16	51	1 183	903	89	65
2015	16	52	1 217	911	117	83

¹⁾ Stand jeweils Oktober

²⁾ voll- und teilzeitbeschäftigt

Quelle: Bayerisches Landesamt für Statistik; Angaben der jeweiligen Einrichtung

11.15 Berufsschulen - einzelne Einrichtungen

Berufsschule	Klassen Mitte Okt.			Schüler - Mitte Okt. des jeweiligen Jahres					
				insgesamt			darunter weiblich		
	2013	2014	2015	2013	2014	2015	2013	2014	2015
Berufsschulen insgesamt	385	397	397	9 023	8 978	9 096	4 026	3 972	3 954
davon									
Städtische Berufsschule I für Metall- und Elektrotechnik	116	120	122	2 722	2 772	2 821	317	356	385
Alfons-Auer-Str. 18									
Städtische Berufsschule II für Ernährungs-, Bau-, Holz-, Farb-, und gestalt. Berufe u. zur Berufsvorbereitung	101	102	98	2 239	2 139	2 160	1 159	1 093	1 074
Alfons-Auer-Str. 20									
Städtische Berufsschule III für kaufmännische Berufe und Gesundheitsberufe	157	162	157	3 807	3 770	3 698	2 396	2 376	2 341
Prüfening Str. 100									
Staatliches Berufliches Schulzentrum Regensburger Land Berufsschule für Gärtner und Floristen	11	13	20	255	297	417	154	147	154
Plattlinger Str. 24									

Schüler - Mitte Okt. des jeweiligen Jahres												Berufsschule
davon in Jahrgangsstufe												
10			11			12			13			
2013	2014	2015	2013	2014	2015	2013	2014	2015	2013	2014	2015	
2 952	2 987	3 327	2 742	2 712	2 677	2 749	2 681	2 535	580	598	557	Berufsschulen insgesamt
												davon
												Städtische Berufsschule I für Metall- und Elektrotechnik Alfons-Auer-Str. 18
766	781	798	749	777	815	784	755	773	423	459	435	
												Städtische Berufsschule II für Ernährungs-, Bau-, Holz-, Farb-, und gestalt. Berufe u. zur Berufsvorbereitung Alfons-Auer-Str. 20
864	831	865	616	661	641	703	604	608	56	43	46	
												Städtische Berufsschule III für kaufmännische Berufe und Gesundheitsberufe Prüfening Str. 100
1 179	1 220	1 315	1 318	1 200	1 186	1 209	1 254	1 121	101	96	76	
												Staatliches Berufliches Schulzentrum Regensburger Land
143	155	349	59	74	35	53	68	33	-	-	-	Berufsschule für Gärtner und Floristen Plattlinger Str. 24

Quelle: Angaben der jeweiligen Einrichtung

11.16 Berufsfachschulen - einzelne Einrichtungen

Berufsfachschule	Klassen Mitte Okt.			Schüler - Mitte Okt. des jeweiligen Jahres								
				insgesamt			darunter weiblich			darunter ausländisch		
	2013	2014	2015	2013	2014	2015	2013	2014	2015	2013	2014	2015
Berufsfachschulen insgesamt	33	30	.	705	648	669	535	502	.	50	48	.
davon												
Berufsfachschule für Büroberufe an der Städt. Berufsschule III	6	6	6	134	134	128	89	85	83	19	18	17
St.-Peters-Weg 17												
Berufsfachschule für Ernährung und Versorgung Staatliches Berufliches Schulzentrum	6	5	5	103	97	92	91	89	82	9	10	13
Regensburger Land Plattlinger Str. 24												
Berufsfachschule für Kinderpflege Staatliches Berufliches Schulzentrum	7	7	7	177	181	202	168	171	191	9	11	14
Regensburger Land Plattlinger Str. 24												
Berufsfachschule für Sozialpflege Staatliches Berufliches Schulzentrum	4	4	3	88	68	66	45	54	53	4	8	9
Regensburger Land Plattlinger Str. 24												
Music College Regensburg Private Berufsfachschule für Musik	3	3	.	49	47	44	11	13	.	-	-	.
Jazz-Rock-Pop; Zollerstr. 1												
Regensburger Fremdsprachenschule e. V. Private Berufsfachschule für Fremdsprachen	7	5	6	154	121	137	131	90	94	9	1	4
Rote-Hahnen-Gasse 6												

Schüler - Mitte Okt. des jeweiligen Jahres									Schulabgänger ¹⁾					
davon im Ausbildungsjahr									mit Erfolg			ohne Erfolg		
1			2			3								
2013	2014	2015	2013	2014	2015	2013	2014	2015	2013	2014	2015	2013	2014	2015
316	282	.	302	291	.	87	75	.	326	310	.	29	17	.
49	50	52	49	44	41	36	40	35	35	36	31	-	3	1
39	37	30	43	44	42	21	16	20	74	46	40	8	5	4
105	92	98	72	89	104	-	-	-	80	70	86	2	2	3
39	31	39	49	37	27	-	-	-	41	47	34	2	2	3
21	18	.	20	18	.	8	11	.	29	28	.	1	1	.
63	54	67	69	59	55	22	8	15	67	83	54	16	4	6

¹⁾ Schüler, die den Bildungsgang vollständig durchlaufen und die Einrichtung im jeweiligen Schuljahr verlassen haben

Quelle: Angaben der jeweiligen Einrichtung

11.17 Berufsfachschulen des Gesundheitswesens - einzelne Einrichtungen

Berufsfachschule des Gesundheitswesens	Klassen am 15.10.			Schüler - Mitte Okt. des jeweiligen Jahres								
				insgesamt			darunter weiblich			darunter ausländisch		
	2013	2014	2015	2013	2014	2015	2013	2014	2015	2013	2014	2015
Priv. Berufsfachschule für Altenpflege des Berufsbildungswerkes des DGB Von-der-Tann-Str. 30	5	7	7	116	138	172	90	110	130	15	19	40
Berufsfachschule für Kinderkrankenpflege der Barmherzigen Brüder im Krankenhaus der Barmherzigen Brüder Prüfeninger Str. 86	2	3	2	48	72	43	45	71	40	2	3	3
Berufsfachschule für Krankenpflege des Bezirks Oberpfalz am Bezirksklinikum Universitätsstr. 84	6	6	6	157	144	141	123	120	119	4	3	2
Berufsfachschule für Krankenpflege im Krankenhaus der Barmherzigen Brüder Prüfeninger Str. 86	5	5	3	130	139	89	114	117	74	7	10	8
Berufsfachschule für Krankenpflege des Caritasverbandes Krankenhaus St. Josef Landshuter Str. 65	6	6	6	133	132	134	101	101	105	4	6	15
Berufsfachschule für Krankenpflegehilfe am Evangelischen Krankenhaus Emmeramsplatz 10	1	1	1	17	17	16	14	10	13	8	6	3
Staatl. Berufsfachschule für Logopädie am Universitätsklinikum Regensburg Universitätsstr. 84	3	3	3	44	41	43	44	41	43	-	-	-
Priv. Berufsfachschule für Rettungsassistenten Malteser Hilfsdienst Am Singrün 1	2	2	.	62	68	.	24	26
Priv. Berufsfachschule für Altenpflegehilfe des DGB GmbH Regensburg Von-der-Tann-Str. 30	2	1	1	40	28	26	34	23	22	4	8	9
Priv. Berufsfachschule für Altenpflege Döpfer Galgenbergstr. 2 b	6	6	5	125	112	81	89	78	70	30	30	31
Priv. Berufsfachschule für Altenpflegehilfe Döpfer Galgenbergstr. 2 a	1	1	1	16	12	21	11	8	18	7	4	2
Priv. Berufsfachschule für Physiotherapie Döpfer Galgenbergstr. 2 a	3	3	4	82	80	107	14	45	59	1	6	8
Priv. Berufsfachschule für Massage Döpfer Galgenbergstr. 2 b	1	1	1	19	12	9	6	6	5	1	1	-
Priv. Berufsfachschule für Ergotherapie Döpfer Galgenbergstr. 2 b	3	3	3	74	80	77	28	70	65	-	2	2
Priv. Berufsfachschule für Rettungsassistenten Döpfer Bajuwarenstr. 1	1	-	-	41	-	-	8	-	-	-	-	-
Priv. Berufsfachschule für Physiotherapie des Bayer. Roten Kreuzes Regensburg Klosterackerweg 1	3	3	3	66	83	89	45	56	57	1	1	2

Schüler - Mitte Okt. des jeweiligen Jahres									Schulabgänger ¹⁾					
davon im Ausbildungsjahr									mit Erfolg			ohne Erfolg		
1			2			3								
2013	2014	2015	2013	2014	2015	2013	2014	2015	2013	2014	2015	2013	2014	2015
47	38	50	41	66	58	28	34	64	26	28	32	1	-	-
16	40	21	16	16	22	16	16	-	-	15	-	-	1	-
47	49	54	49	42	43	61	53	44	45	49	.	1	-	.
46	52	30	41	46	28	43	41	31	44	40	24	1	3	2
46	45	46	42	45	43	45	42	45	44	44	37	1	-	4
17	17	16	-	-	-	-	-	-	16	15	15	-	-	-
15	15	15	15	12	15	14	14	13	14	14	14	-	-	-
62	68	.	-	-	.	-	-	.	41	53	.	21	15	.
40	28	26	-	-	-	-	-	-	11	31	16	2	2	1
29	30	23	51	35	22	45	47	36	31	46	49	-	-	-
16	12	21	16	16	12	-	-	-
23	29	55	28	24	27	31	27	25	26	27	27	5	4	5
12	-	9	-	-	-	7	12	-	-	-	10	-	-	8
30	27	20	23	30	28	21	23	29	19	22	23	2	1	-
16	-	-	25	-	-
26	33	32	20	27	31	20	23	26	23	18	17	4	2	3

¹⁾ Schüler, die den Bildungsgang vollständig durchlaufen und die Einrichtung im jeweiligen Schuljahr verlassen haben

Quelle: Angaben der jeweiligen Einrichtung; Bayerisches Landesamt für Statistik

11.18 Fachschulen, Berufsoberschulen, Fachoberschulen und Fachakademien ¹⁾

J a h r	Schulen	Klassen	Schüler		davon in Stufe ...								Lehrkräfte ²⁾		
			insges.	darunter weiblich	davon mit Ausbildungsrichtung				insges.	darunter weiblich					
Fachschulen															
2011	1	1	18	18
2012	1	1	14	14
2013	1	1	26	25
2014	1	1	24	23
2015	1	1	18	18
Berufsoberschulen															
					Vorstufe	1	2	3	3)	4)	5)	6)			
2011	2	21	532	227	113	311	108	-	188	188	156	.	26	9	
2012	2	20	473	199	111	265	97	-	174	175	124	.	28	10	
2013	2	20	470	229	125	270	75	-	149	185	136	.	24	9	
2014	2	18	430	197	103	246	81	-	147	180	103	.	26	9	
2015	2	18	405	167	87	238	80	-	135	174	63	33	26	10	
Fachoberschulen															
						11	12	13	3)	5)					
2011	2	50	1 106	580	71	33	
2012	4	50	1 145	623	71	33	
2013	4	51	1 213	655	78	35	
2014	4	55	1 272	682	85	42	
2015	4	56	1 271	656	85	40	
Fachakademien															
			7)	7)											
2011	4	13	289	254	26	20	
2012	4	16	307	274	26	20	
2013	4	16	321	282	32	23	
2014	4	16	291	246	33	22	
2015	4	16	282	244	33	22	

¹⁾ Stand jeweils Oktober

²⁾ voll- und teilzeitbeschäftigt

³⁾ Technik

⁴⁾ Wirtschaft

⁵⁾ Sozialwesen

⁶⁾ Gesundheit

⁷⁾ ohne Vor- und Berufspraktikanten

Quelle: Bayerisches Landesamt für Statistik; Angaben der jeweiligen Einrichtung

11.19 Fachschule - Staatliche Landwirtschaftsschule ¹⁾

	insgesamt ²⁾					darunter weiblich ²⁾				
	11/12	12/13	13/14	14/15	15/16	11/12	12/13	13/14	14/15	15/16
Klassen	1	1	1	1	1
Schüler insgesamt	18	14	26	24	18	18	14	25	23	18
davon Deutsche	18	14	23	21	16	18	14	22	20	16
Ausländer, Staatenlose	-	-	3	3	2	-	-	3	3	2
davon in Schuljahr 1	18	-	26	-	18	18	-	25	-	18
Schuljahr 2	-	14	-	24	-	-	14	-	23	-
Schulabgänger ³⁾ insgesamt	-	14	-	24	-	-	14	-	23	-
davon mit Erfolg	-	14	-	24	-	-	14	-	23	-
ohne Erfolg	-	-	-	-	-	-	-	-	-	-
Lehrkräfte insgesamt ⁴⁾	6	6	6	6	6	6	6	6	6	6

¹⁾ Abteilung Landwirtschaft und Hauswirtschaft, Plattlinger Str. 24

²⁾ Stand jeweils Oktober

³⁾ Schüler, die den Bildungsgang vollständig durchlaufen und die Einrichtung im jeweiligen Schuljahr verlassen haben

⁴⁾ voll-, teilzeit- und nebenberuflich beschäftigt

Quelle: Landwirtschaftsschule, Abteilung Hauswirtschaft

11.20 Städtische Berufsoberschule ¹⁾

	insgesamt ²⁾					darunter weiblich ²⁾				
	11/12	12/13	13/14	14/15	15/16	11/12	12/13	13/14	14/15	15/16
Klassen	7	7	8	8	8
Schüler insgesamt	188	175	185	180	174	108	93	108	110	92
davon Deutsche	182	173	181	170	165	106	93	107	106	88
Ausländer, Staatenlose	6	2	4	10	9	2	-	1	4	4
davon in der Vorklasse	32	30	53	47	42	14	16	30	25	17
davon Ausbildungsrichtung										
Technik	-	-	-	-	-	-	-	-	-	-
Agrarwirtschaft	-	-	-	-	-	-	-	-	-	-
Wirtschaft	32	30	53	47	42	14	16	30	25	17
Sozialwesen	-	-	-	-	-	-	-	-	-	-
in Jahrgangsstufe 12	106	105	95	95	93	62	58	52	62	48
davon Ausbildungsrichtung										
Technik	-	-	-	-	-	-	-	-	-	-
Agrarwirtschaft	-	-	-	-	-	-	-	-	-	-
Wirtschaft	106	105	95	95	93	62	58	52	62	48
Sozialwesen	-	-	-	-	-	-	-	-	-	-
in Jahrgangsstufe 13	50	40	37	38	39	32	19	26	23	27
davon Ausbildungsrichtung										
Technik	-	-	-	-	-	-	-	-	-	-
Agrarwirtschaft	-	-	-	-	-	-	-	-	-	-
Wirtschaft	50	40	37	38	39	32	19	26	23	27
Sozialwesen	-	-	-	-	-	-	-	-	-	-
Absolventen insgesamt	100	103	108	104	99	54	55	68	72	58
davon Ausbildungsrichtung										
Technik	-	-	-	-	-	-	-	-	-	-
Agrarwirtschaft	-	-	-	-	-	-	-	-	-	-
Wirtschaft	100	103	108	104	99	54	55	68	72	58
Sozialwesen	-	-	-	-	-	-	-	-	-	-
dar. mit mittlerem Schulabschluss	-	-	-	-	-	-	-	-	-	-
Fachhochschulreife	40	42	34	73	69	17	26	22	52	35
Fachgeb. Hochschulreife	30	34	33	31	30	19	17	23	21	23
Allgem. Hochschulreife	18	19	21	21	24	13	10	17	13	18
Abgänger ohne Abschluss	12	8	20	13	14	5	2	6	5	6
Lehrkräfte insgesamt ³⁾	24	24	21	21	21	9	9	10	10	10

¹⁾ mit Ausbildungsrichtung Wirtschaft an der Städtischen Berufsschule III

²⁾ Stand jeweils Oktober

³⁾ voll- und teilzeitbeschäftigt

Quelle: Städtische Berufsoberschule

11.21 Staatliche Berufsoberschule

	insgesamt ¹⁾					darunter weiblich ¹⁾				
	11/12	12/13	13/14	14/15	15/16	11/12	12/13	13/14	14/15	15/16
Klassen	14	13	12	10	10
Schüler insgesamt	344	298	285	250	231	119	106	121	87	75
davon Deutsche	339	291	279	243	222	117	101	117	84	70
Ausländer, Staatenlose	5	7	6	7	9	2	5	4	3	5
davon in der Vorklasse	81	81	72	56	45	29	38	37	22	11
davon Ausbildungsrichtung										
Technik	44	44	31	30	24	3	5	3	1	1
Agrarwirtschaft	-	-	-	-	-	-	-	-	-	-
Wirtschaft	-	-	-	-	-	-	-	-	-	-
Sozialwesen	37	37	41	26	14	26	33	34	21	6
Gesundheit	-	-	-	-	7	-	-	-	-	4
davon in Jahrgangsstufe 12	205	160	175	151	145	54	39	65	39	42
davon Ausbildungsrichtung										
Technik	128	113	102	102	94	5	7	13	8	6
Agrarwirtschaft	-	-	-	-	-	-	-	-	-	-
Wirtschaft	-	-	-	-	-	-	-	-	-	-
Sozialwesen	77	47	73	49	25	49	32	52	31	16
Gesundheit	-	-	-	-	26	-	-	-	-	20
in Jahrgangsstufe 13	58	57	38	43	41	36	29	19	26	22
davon Ausbildungsrichtung										
Technik	16	17	16	15	17	4	2	3	3	5
Agrarwirtschaft	-	-	-	-	-	-	-	-	-	-
Wirtschaft	-	-	-	-	-	-	-	-	-	-
Sozialwesen	42	40	22	28	24	32	27	16	23	17
Gesundheit	-	-	-	-	-	-	-	-	-	-
Absolventen insgesamt	203	167	173	169	143
davon Ausbildungsrichtung										
Technik	113	108	102	103	83
Agrarwirtschaft	-	-	-	-	-
Wirtschaft	-	-	-	-	-
Sozialwesen	90	59	71	66	40
Gesundheit	-	-	-	-	20
dar. mit Fachhochschulreife	150	118	120	115	109
Fachgeb. Hochschulreife	25	11	15	20	8
Allgem. Hochschulreife	13	21	12	21	19
Abgänger ohne Abschluss ²⁾	42	39	55	46	56

¹⁾ Stand jeweils Oktober

²⁾ Schüler, die die Einrichtung im jeweiligen Schuljahr verlassen und keinen Abschluss erworben haben

Quelle: Staatliche Berufsoberschule mit Ausbildungsrichtung Gesundheit, Sozialwesen und Technik, Fort-Skelly-Str. 31

11.22 Staatliche Fachoberschule ¹⁾

	Schuljahr ²⁾				
	11/12	12/13	13/14	14/15	15/16
Klassen	48	46	45	48	49
Schüler insgesamt	1 083	1 085	1 087	1 158	1 168
davon Ausbildungsrichtung					
Technik	272	252	259	271	302
Agrarwirtschaft	-	-	-	-	-
Wirtschaft	442	447	427	458	457
Sozialwesen	369	386	351	329	299
Gesundheit	-	-	50	100	110
Gestaltung	-	-	-	-	-
davon in der Vorklasse	26	17
davon Ausbildungsrichtung					
Technik	5	4
Agrarwirtschaft	-	-
Wirtschaft	16	8
Sozialwesen	3	4
Gesundheit	2	1
Gestaltung	-	-
davon in Jahrgangsstufe 11	507	488	523	573	529
davon Ausbildungsrichtung					
Technik	133	109	135	141	147
Agrarwirtschaft	-	-	-	-	-
Wirtschaft	204	211	193	226	209
Sozialwesen	170	168	145	150	125
Gesundheit	-	-	50	56	48
Gestaltung	-	-	-	-	-
in Jahrgangsstufe 12	489	487	466	478	523
davon Ausbildungsrichtung					
Technik	123	126	100	119	132
Agrarwirtschaft	-	-	-	-	-
Wirtschaft	197	196	197	183	203
Sozialwesen	169	165	169	134	139
Gesundheit	-	-	-	42	49
Gestaltung	-	-	-	-	-
in Jahrgangsstufe 13	87	110	98	81	99
davon Ausbildungsrichtung					
Technik	16	17	24	6	19
Agrarwirtschaft	-	-	-	-	-
Wirtschaft	41	40	37	33	37
Sozialwesen	30	53	37	42	31
Gesundheit	-	-	-	-	12
Gestaltung	-	-	-	-	-

¹⁾ Fort-Skelly-Str. 31²⁾ Stand jeweils Oktober

Quelle: Staatliche Fachoberschule

11.23 Private Montessori-Fachoberschule für Sozialwesen ¹⁾

	Schuljahr ²⁾				
	11/12	12/13	13/14	14/15	15/16
Klassen	2	2	2	2	2
Schüler insgesamt	23	26	33	42	34
davon Ausbildungsrichtung					
Technik	-	-	-	-	-
Agrarwirtschaft	-	-	-	-	-
Wirtschaft	-	-	-	-	-
Sozialwesen	23	26	33	42	34
Gestaltung	-	-	-	-	-
davon in Jahrgangsstufe 11	14	16	18	22	11
davon Ausbildungsrichtung					
Technik	-	-	-	-	-
Agrarwirtschaft	-	-	-	-	-
Wirtschaft	-	-	-	-	-
Sozialwesen	14	16	18	22	11
Gestaltung	-	-	-	-	-
in Jahrgangsstufe 12	9	10	15	20	23
davon Ausbildungsrichtung					
Technik	-	-	-	-	-
Agrarwirtschaft	-	-	-	-	-
Wirtschaft	-	-	-	-	-
Sozialwesen	9	10	15	20	23
Gestaltung	-	-	-	-	-

¹⁾ Prüfeninger Schloßstr. 73 c

²⁾ Stand jeweils Oktober

Quelle: Private Montessori-Fachoberschule für Sozialwesen Regensburg

11.24 Städtische Fachakademie für Ernährungs- und Versorgungsmanagement ^{1) 2)}

	Studienjahr ³⁾				
	11/12	12/13	13/14	14/15	15/16
Klassen	3	3	3	3	3
Studierende insgesamt	62	70	77	75	57
davon männlich	6	7	7	10	9
weiblich	56	63	70	65	48
davon Deutsche	62	69	75	72	55
Ausländer, Staatenlose	-	1	2	3	2
davon im 1. Studienjahr	31	31	24	24	11
2. Studienjahr	14	25	30	23	24
3. Studienjahr	17	14	23	28	22
4. Studienjahr
5. Studienjahr
Studienabgänger ⁴⁾ insgesamt	17	14	23	27	.
davon mit Erfolg	17	14	23	27	.
darunter Übertritte an Staatsinstitute	-	-	-	-	.
ohne Erfolg	-	-	-	-	.
Studienabbrüche ⁵⁾	6	3	3	2	.
Lehrkräfte insgesamt ⁶⁾	11	15	20	17	14

¹⁾ an der Städt. Berufsschule II, Berufl. Schulzentrum, Georg Kerschensteiner, Alfons-Auer-Str. 20

²⁾ vormals Fachakademie für Hauswirtschaft

³⁾ Stand jeweils Oktober

⁴⁾ Studierende, die den Bildungsgang vollständig durchlaufen und die Einrichtung im jeweiligen Studienjahr verlassen haben

⁵⁾ Studierende, die den Bildungsgang nicht vollständig durchlaufen und die Einrichtung im jeweiligen Studienjahr verlassen haben

⁶⁾ voll-, teilzeit- und nebenberuflich beschäftigt

Quelle: Städtische Fachakademie für Ernährungs- und Versorgungsmanagement

11.25 Fachakademie für Heilpädagogik ¹⁾

	insgesamt im Studienjahr ²⁾					darunter männlich im Studienjahr ²⁾				
	11/12	12/13	13/14	14/15	15/16	11/12	12/13	13/14	14/15	15/16
Klassen	3	3	3	3	3
Studierende mit Fachrichtung										
Heilpädagogik insgesamt	77	79	78	73	69	10	9	10	11	9
davon Deutsche	76	78	77	71	66	10	9	10	10	8
Ausländer, Staatenlose	1	1	1	2	3	-	-	-	1	1
davon im 1. Studienjahr	28	29	28	27	20	5	3	4	5	2
2. Studienjahr	25	26	28	24	26	3	4	3	3	5
3. Studienjahr	24	-	22	-	23	2	-	3	-	2
4. Studienjahr	-	24	-	22	-	-	2	-	3	-
Studienabgänger ³⁾ insgesamt	25	24	28	22	.	3	2	3	3	.
davon mit Erfolg	25	24	28	22	.	3	2	3	3	.
ohne Erfolg	-	-	-	-	.	-	-	-	-	.
Studienabbrüche ⁴⁾	2	-	-	3	.	1	-	-	1	.
Lehrkräfte insgesamt ⁵⁾	30	35	34	30	31	9	9	9	10	9

¹⁾ der Kath. Jugendfürsorge, Gutenbergstr. 20

²⁾ Stand jeweils Oktober

³⁾ Studierende, die den Bildungsgang vollständig durchlaufen und die Einrichtung im jeweiligen Studienjahr verlassen haben

⁴⁾ Studierende, die den Bildungsgang nicht vollständig durchlaufen und die Einrichtung im jeweiligen Studienjahr verlassen haben

⁵⁾ voll-, teilzeit- und nebenberuflich beschäftigt

Quelle: Fachakademie für Heilpädagogik der Kath. Jugendfürsorge

11.26 Kirchliche Fachakademie für Sozialpädagogik ¹⁾

	insgesamt im Studienjahr ²⁾					darunter männlich im Studienjahr ²⁾				
	11/12	12/13	13/14	14/15	15/16	11/12	12/13	13/14	14/15	15/16
Klassen	11	11	12	12	12
Studierende mit Fachrichtung										
Sozialpädagogik/Erzieher/in insgesamt	299	307	332	303	329	15	19	26	22	24
davon Deutsche	299	306	331	300	326	15	19	26	22	24
Ausländer, Staatenlose	-	1	1	3	3	-	-	-	-	-
davon im 1. Studienjahr	56	57	58	57	59	5	3	4	1	3
2. Studienjahr	61	59	59	56	59	3	6	6	5	2
3. Studienjahr	78	61	82	58	74	2	4	10	4	6
4. Studienjahr	55	54	62	73	63	4	2	4	8	5
5. Studienjahr	49	58	54	59	74	1	4	2	4	8
berufsbegleitender Ausbildungslehrgang .	.	18	17	-	-	.	-	-	-	-
Studienabgänger ³⁾ insgesamt	49	57	71	57	.	1	4	2	3	.
davon mit Erfolg	47	56	71	54	.	1	4	2	2	.
ohne Erfolg	2	1	-	3	.	-	-	-	1	.
Studienabbrüche ⁴⁾	8	10	18	7	.	3	2	2	2	.
Lehrkräfte insgesamt ⁵⁾	26	26	27	27	25	8	8	8	8	8

¹⁾ Adolf-Schmetzer-Str. 4

²⁾ Stand jeweils Oktober; die Zahlen der Studierenden umfassen auch Vor- und Berufspraktikanten

³⁾ Studierende, die den Bildungsgang vollständig durchlaufen und die Einrichtung im jeweiligen Studienjahr verlassen haben

⁴⁾ Studierende, die den Bildungsgang nicht vollständig durchlaufen und die Einrichtung im jeweiligen Studienjahr verlassen haben

⁵⁾ voll-, teilzeit- und nebenberuflich beschäftigt

Quelle: Kirchliche Fachakademie für Sozialpädagogik

11.27 Staatlich anerkannte Fachakademie für Schauspiel, Regie und Theaterpädagogik Regensburg ¹⁾

	insgesamt im Studienjahr ²⁾					darunter männlich im Studienjahr ²⁾				
	11/12	12/13	13/14	14/15	15/16	11/12	12/13	13/14	14/15	15/16
Klassen	3	6	6	6	6
Studierende insgesamt	35	40	43	38	41	13	11	11	15	11
davon Deutsche	35	40	42	36	38	13	11	11	15	11
Ausländer, Staatenlose	-	-	1	2	3	-	-	-	-	-
davon im 1. Studienjahr	16	12	14	8	16	6	2	5	5	2
2. Studienjahr	12	10	10	10	7	4	3	1	5	3
3. Studienjahr	7	11	8	9	10	3	3	2	1	5
4. Studienjahr	-	7	11	11	8	-	3	3	4	1
davon mit Fachrichtung Schauspiel	32	37	40	34	32	12	10	11	13	7
Regie	1	1	1	1	4	1	1	-	1	2
Theaterpädagogik	2	2	2	3	5	-	-	-	1	2
Studienabgänger ³⁾ insgesamt	-	7	11	11	8	-	3	3	4	1
davon mit Erfolg	-	7	11	11	8	-	3	3	4	1
ohne Erfolg	-	-	-	-	-	-	-	-	-	-
Studienabbrüche ⁴⁾	7	4	6	4	5	4	2	-	2	3
Lehrkräfte insgesamt ⁵⁾	21	23	34	33	35	12	12	15	14	14

¹⁾ Ernst-Reuter-Platz 2

²⁾ Stand jeweils Oktober

³⁾ Studierende, die den Bildungsgang vollständig durchlaufen und die Einrichtung im jeweiligen Studienjahr verlassen haben

⁴⁾ Studierende, die den Bildungsgang nicht vollständig durchlaufen und die Einrichtung im jeweiligen Studienjahr verlassen haben

⁵⁾ voll-, teilzeit- und nebenberuflich beschäftigt

Quelle: Staatlich anerkannte Fachakademie für Schauspiel, Regie und Theaterpädagogik Regensburg

11.28 Verwaltungs- und Wirtschaftsakademie Ostbayern

	Wintersemester				
	11/12	12/13	13/14	14/15	15/16
Lehrgangsteilnehmer	502	423	525	421	491
nach Fachbereich					
Verwaltungswissenschaft	-	-	-	-	-
Wirtschaftswissenschaft	502	423	525	421	491
nach sektoraler Herkunft					
Öffentlicher Dienst	51	47	52	48	54
davon Beschäftigte des/der					
Bundes	9	4	4	4	7
Freistaates Bayern	11	9	12	6	6
Gemeinden	20	15	16	16	22
sonstige Körperschaften	11	19	20	22	19
Privatwirtschaft	451	376	473	373	437
davon Beschäftigte des/der					
Industrie	180	170	163	123	129
Handels	75	51	60	51	55
Banken und Versicherungen	52	34	71	75	91
sonstige Berufszweige	144	121	179	124	162

Quelle: Verwaltungs- und Wirtschaftsakademie Ostbayern e. V.

11.29 Hochschule für Katholische Kirchenmusik und Musikpädagogik ¹⁾

	insgesamt ²⁾ (im Wintersemester)					darunter weiblich ²⁾ (im Wintersemester)				
	11/12	12/13	13/14	14/15	15/16	11/12	12/13	13/14	14/15	15/16
Klassen	6	6	6	6	6
Studierende insgesamt	87	95	109	108	107	45	46	49	49	46
davon Deutsche	67	76	86	91	80	35	37	42	44	38
Ausländer, Staatenlose	20	19	23	17	27	10	9	7	5	8
davon im 1. Studienjahr	33	20	32	25	19	21	10	11	9	10
2. Studienjahr	26	22	16	24	25	6	9	10	8	8
3. Studienjahr	20	26	24	17	23	12	10	10	11	10
4. Studienjahr	6	17	27	25	24	4	9	10	11	12
5. Studienjahr	2	10	10	17	16	2	8	8	10	6
davon Fachrichtung Musiklehrer	50	63	99	96	91	36	39	41	42	40
Berufsmusiker	37	32	10	12	16	9	7	8	7	6
Studienabgänger ³⁾ insgesamt	7	11	13	22	.	5	6	7	12	.
davon mit Erfolg	7	11	13	22	.	5	6	7	12	.
ohne Erfolg	-	-	-	-	.	-	-	-	-	.
Lehrkräfte insgesamt ⁴⁾	63	66	65	69	64	21	19	24	28	25

¹⁾ Andreasstr. 9

²⁾ Stand jeweils Beginn Wintersemester

³⁾ Studierende, die den Bildungsgang vollständig durchlaufen und die Einrichtung im jeweiligen Studienjahr verlassen haben

⁴⁾ voll- und teilzeitbeschäftigt

Quelle: Hochschule für Katholische Kirchenmusik und Musikpädagogik Regensburg

11.30 Ostbayerische Technische Hochschule Regensburg ¹⁾

	insgesamt (im Wintersemester)					darunter weiblich (im Wintersemester)				
	11/12	12/13	13/14	14/15	15/16	11/12	12/13	13/14	14/15	15/16
Studierende insgesamt	7 892	8 771	9 675	10 410	10 480	2 562	2 973	3 292	3 714	3 809
davon Deutsche	7 421	8 152	8 958	9 557	9 660	2 359	2 718	2 996	3 340	3 451
Ausländer, Staatenlose	471	619	717	853	820	203	255	296	374	358
darunter Studienanfänger (1. Semester)	2 161	2 243	2 517	2 525	2 676	706	741	821	919	978
Bereich Technik insgesamt	5 557	6 003	6 689	7 072	7 197	983	1 077	1 251	1 419	1 614
nach Fakultäten										
davon Architektur	467	526	628	724	706	231	249	305	358	350
Bauingenieurwesen	726	779	836	884	867	168	180	187	215	220
Elektro- u. Informationstechnik	1 399	1 481	1 608	1 561	1 488	136	151	162	151	141
Maschinenbau	1 408	1 535	1 715	1 815	1 835	128	146	197	249	281
Informatik und Mathematik	1 264	1 356	1 519	1 645	1 651	269	285	310	338	334
Allgemeinwissenschaften und Mikrosystemtechnik	293	326	383	443	650	51	66	90	108	288
darunter Ausländer, Staatenlose	311	352	404	478	483	86	75	93	135	141
1. Semester	1 620	1 684	1 908	1 839	1 956	381	381	406	411	489
Bereich Wirtschaft ²⁾ insgesamt	1 531	1 792	1 947	2 204	2 067	914	1 089	1 195	1 349	1 201
darunter Ausländer, Staatenlose	132	228	272	325	291	91	145	167	198	177
1. Semester	364	357	419	477	445	183	185	267	327	274
Bereich Sozialwesen ³⁾ insgesamt	804	976	1 039	1 134	1 216	665	807	846	946	994
darunter Ausländer, Staatenlose	28	39	41	50	46	26	35	36	41	40
1. Semester	177	202	190	209	275	142	175	148	181	215

¹⁾ Ostbayerische Technische Hochschule Regensburg (OTH Regensburg); vormals Fachhochschule Regensburg

²⁾ einzige Fakultät: Betriebswirtschaft

³⁾ einzige Fakultät: Angewandte Sozial- und Gesundheitswissenschaften

Quelle: Ostbayerische Technische Hochschule Regensburg

11.31 Universität

	Wintersemester				
	11/12	12/13	13/14	14/15	15/16
Studierende ¹⁾ insgesamt	20 273	20 397	21 174	21 450	21 558
davon männlich	8 232	8 162	8 504	8 570	8 619
weiblich	12 041	12 235	12 670	12 880	12 939
davon Deutsche	18 934	18 989	19 681	19 913	19 919
Ausländer, Staatenlose	1 339	1 408	1 493	1 537	1 639
Studienfälle insgesamt	29 021	29 028	30 322	30 318	30 046
davon in den Fachbereichen					
Katholisch-Theologische Fakultät	915	853	784	738	652
Juristische Fakultät	2 208	2 236	2 492	2 717	2 776
Wirtschaftswissenschaftliche Fakultät	2 982	2 957	3 070	3 087	3 073
Medizinische Fakultät	1 389	1 409	1 447	1 478	1 545
Philosoph. Fak. I - Philosophie, Kunst- u. Geisteswissensch.	4 203	4 233	4 691	4 801	4 731
Philosoph. Fak. II - Psychologie, Pädagogik u. Sportwissensch.	2 032	2 127	2 364	2 333	2 338
Philosoph. Fak. III - Sprach-, Literatur- und Kulturwissensch.	8 834	8 894	9 142	9 031	8 939
Naturwissenschaftliche Fakultät I - Mathematik	1 807	1 717	1 694	1 534	1 448
Naturwissenschaftliche Fakultät II - Physik	1 168	1 113	1 160	1 156	1 132
Naturwissenschaftliche Fakultät III - Biologie u. Vorklin. Medizin	1 758	1 780	1 806	1 793	1 801
Naturwissenschaftliche Fakultät IV - Chemie und Pharmazie	1 725	1 709	1 672	1 650	1 611

¹⁾ einschließlich Beurlaubte

Quelle: Universität Regensburg - eigene Berechnungen

11.32 Deutsche Studierende an der Universität nach dem Erwerbort der Hochschulzugangsberechtigung

	Anzahl insgesamt (im Wintersemester)					Prozent				
	10/11	11/12	12/13	13/14	14/15	10/11	11/12	12/13	13/14	14/15
deutsche Studierende insgesamt	16 542	18 270	18 212	19 034	19 288	100,0	100,0	100,0	100,0	100,0
davon Bayern	14 559	16 243	16 199	16 814	16 962	88,0	88,9	88,9	88,3	87,9
davon Oberbayern	2 958	3 257	3 282	3 512	.	17,9	17,8	18,0	18,5	.
Niederbayern	3 701	4 086	4 069	4 170	.	22,4	22,4	22,3	21,9	.
Oberpfalz	6 087	6 891	6 798	6 986	.	36,8	37,7	37,3	36,7	.
Oberfranken	524	543	575	564	.	3,2	3,0	3,2	3,0	.
Mittelfranken	521	607	595	632	.	3,1	3,3	3,3	3,3	.
Unterfranken	213	235	257	271	.	1,3	1,3	1,4	1,4	.
Schwaben	555	624	623	679	.	3,4	3,4	3,4	3,6	.
Baden-Württemberg	623	620	597	665	680	3,8	3,4	3,3	3,5	3,5
Berlin	72	78	75	85	100	0,4	0,4	0,4	0,4	0,5
Brandenburg	56	46	38	44	50	0,3	0,3	0,2	0,2	0,3
Bremen	13	16	16	19	18	0,1	0,1	0,1	0,1	0,1
Hamburg	28	33	34	42	48	0,2	0,2	0,2	0,2	0,2
Hessen	179	179	161	188	213	1,1	1,0	0,9	1,0	1,1
Mecklenburg-Vorpommern	18	21	18	21	20	0,1	0,1	0,1	0,1	0,1
Niedersachsen	153	161	151	165	177	0,9	0,9	0,8	0,9	0,9
Nordrhein-Westfalen	303	350	382	420	425	1,8	1,9	2,1	2,2	2,2
Rheinland-Pfalz	96	111	115	122	122	0,6	0,6	0,6	0,6	0,6
Saarland	16	14	12	16	20	0,1	0,1	0,1	0,1	0,1
Sachsen	129	102	101	100	108	0,8	0,6	0,6	0,5	0,6
Sachsen-Anhalt	30	36	33	37	34	0,2	0,2	0,2	0,2	0,2
Schleswig-Holstein	58	53	56	50	56	0,4	0,3	0,3	0,3	0,3
Thüringen	80	77	74	80	87	0,5	0,4	0,4	0,4	0,5
dem Ausland	129	130	150	166	168	0,8	0,7	0,8	0,9	0,9
deutsche Studienanfänger insgesamt	3 261	3 561	2 842	3 021	.	100,0	100,0	100,0	100,0	.
davon Bayern	2 950	3 284	2 553	2 619	.	90,5	92,2	89,8	86,7	.
Baden-Württemberg	106	87	85	133	.	3,3	2,4	3,0	4,4	.
Berlin	11	6	6	21	.	0,3	0,2	0,2	0,7	.
Brandenburg	3	-	2	7	.	0,1	-	0,1	0,2	.
Bremen	1	4	4	2	.	0,0	0,1	0,1	0,1	.
Hamburg	5	3	6	8	.	0,2	0,1	0,2	0,3	.
Hessen	29	20	17	33	.	0,9	0,6	0,6	1,1	.
Mecklenburg-Vorpommern	2	-	1	2	.	0,1	-	0,0	0,1	.
Niedersachsen	28	30	25	33	.	0,9	0,8	0,9	1,1	.
Nordrhein-Westfalen	55	57	61	72	.	1,7	1,6	2,1	2,4	.
Rheinland-Pfalz	15	16	9	15	.	0,5	0,4	0,3	0,5	.
Saarland	2	1	1	2	.	0,1	0,0	0,0	0,1	.
Sachsen	14	7	15	17	.	0,4	0,2	0,5	0,6	.
Sachsen-Anhalt	4	7	4	2	.	0,1	0,2	0,1	0,1	.
Schleswig-Holstein	5	8	11	9	.	0,2	0,2	0,4	0,3	.
Thüringen	13	7	8	9	.	0,4	0,2	0,3	0,3	.
dem Ausland	18	24	34	37	.	0,6	0,7	1,2	1,2	.

Quelle: Bayerisches Landesamt für Statistik - eigene Berechnungen

11.33 Außerschulische Bildungseinrichtungen

Bildungseinrichtung	Kurse und Veranstaltungen				
	2011	2012	2013	2014	2015
Akademie für Erwachsenenbildung ¹⁾	253	259	135	97	101
Teilnehmer ¹⁾	3 955	4 472	1 866	1 308	1 003
Akademie Handel	10	11	8	9	9
Teilnehmer	204	230	117	149	147
Bayerisches Rotes Kreuz	414	415	490	477	487
Teilnehmer	6 542	6 673	7 309	6 636	7 040
bfz der Bayerischen Wirtschaft	313	259	263	270	319
Teilnehmer	4 251	3 855	3 750	3 840	4 511
BZ der Industrie- und Handelskammer	309	356	348	347	366
Teilnehmer	4 524	4 646	4 615	4 341	4 503
DGB-Bildungswerk	55
Teilnehmer	1 228
Evangelisches Bildungswerk	816	971	930	801	794
Teilnehmer	15 104	17 031	17 433	14 849	16 585
Frauengesundheitszentrum	144	171	134	137	88
Teilnehmerinnen	1 110	1 407	1 048	780	776
Friedrich-Ebert-Stiftung ²⁾	185	130	111	117	137
Teilnehmer ²⁾	8 633	6 744	3 584	5 487	4 403
Katholische Erwachsenenbildung	1 553	1 582	1 486	1 470	1 474
Teilnehmer	28 575	30 860	30 580	29 821	29 546
Kolping-Bildungswerk	9	11	13	11	10
Teilnehmer	89	110	116	136	130
Musische Früherziehung	22	22	22	22	22
Teilnehmer	236	220	222	220	220
Volkshochschule	2 037	2 047	2 086	2 063	2 068
Teilnehmer	37 964	39 540	34 794	31 132	33 101

¹⁾ wegen geänderter Zählweise sind die Zahlen ab dem Jahr 2013 mit den Vorjahren nicht vergleichbar

²⁾ einschließlich "KommunalAkademie Bayern"

Quelle: Angaben der jeweiligen Einrichtung

11.34 Außerschulische Bildungseinrichtungen ¹⁾

Themenbereiche, Kurse und Teilnehmer

	Zahl				
	2011	2012	2013	2014	2015
Veranstaltungen insgesamt	4 083	4 187	3 940	3 758	3 807
davon Gesellschaft, Politik, Wirtschaft	333	261	295	222	263
Psychologie, Pädagogik	81	78	85	59	77
Philosophie, Religion, Theologie	844	950	952	948	894
Lebens- und Erziehungsfragen	454	481	400	430	469
Kultur, Kunst, musische Betätigung	465	521	442	404	412
Massenmedien, Film, Funk, Fernseh	6	21	8	1	-
Technik, Naturwissenschaften	72	47	22	15	20
Sprachen, Fremdsprachen	174	166	110	103	103
Länder-, Völkerkunde, Begegnungen	66	93	67	77	43
Gesundheitsbildung, Hauswirtschaft	900	914	919	832	817
Verwaltung und Betriebspraxis	-	1	-	-	-
Berufsbezogene Fragen, Arbeitswelt	347	268	273	279	324
Vorbereitung auf Schulabschlüsse	4	4	4	4	1
Mitarbeiterfortbildung	331	380	362	379	384
Sonstige	6	2	1	5	-
Teilnehmer insgesamt	74 451	76 248	70 640	67 567	68 864
davon Gesellschaft, Politik, Wirtschaft	12 791	9 759	8 218	8 526	9 004
Psychologie, Pädagogik	1 832	1 731	1 607	905	1 385
Philosophie, Religion, Theologie	14 461	16 388	18 434	17 544	16 771
Lebens- und Erziehungsfragen	8 113	8 090	7 251	7 612	8 526
Kultur, Kunst, musische Betätigung	8 759	11 347	10 405	10 226	9 943
Massenmedien, Film, Funk, Fernseh	133	326	118	22	-
Technik, Naturwissenschaften	1 701	993	346	177	418
Sprachen, Fremdsprachen	1 778	1 896	1 024	948	926
Länder-, Völkerkunde, Begegnungen	1 745	2 491	1 665	2 009	1 255
Gesundheitsbildung, Hauswirtschaft	13 354	14 121	12 780	10 625	11 265
Verwaltung und Betriebspraxis	-	10	-	-	-
Berufsbezogene Fragen, Arbeitswelt	4 731	3 944	3 837	3 936	4 571
Vorbereitung auf Schulabschlüsse	115	116	112	112	35
Mitarbeiterfortbildung	4 891	5 012	4 833	4 713	4 765
Sonstige	47	24	10	212	-

¹⁾ ohne VHS - Volkshochschule

Quelle: Außerschulische Bildungseinrichtungen

11.35 VHS (Volkshochschule) Themenbereiche, Kurse und Teilnehmer

	Zahl				
	2011	2012	2013	2014	2015
geplante Veranstaltungen	2 403	2 442	2 474	2 393	2 472
durchgeführte Veranstaltungen insgesamt	2 037	2 047	2 086	2 063	2 068
davon Gesellschaft, Politik, Wirtschaft	136	166	160	143	164
Beruf, Vorbereitung auf Schulabschlüsse	316	240	.	.	.
Beruf	242	236	208
Sprachen	628	643	685	693	758
Gesundheit	461	459	460	440	423
Kultur, Kunst, Hauswirtschaft, Hobby	474	512	512	509	482
Spezial	22	27	.	.	.
Grundbildung, Vorbereitung auf Schulabschlüsse	27	42	33
Doppelstunden insgesamt	18 503	19 477	19 936	19 554	23 043
davon Gesellschaft, Politik, Wirtschaft	213	222	534	216	445
Beruf, Vorbereitung auf Schulabschlüsse	1 720	1 527	.	.	.
Beruf	1 441	1 240	1 225
Sprachen	8 839	9 627	10 483	10 734	13 976
Gesundheit	3 350	3 492	3 481	3 389	3 375
Kultur, Kunst, Hauswirtschaft, Hobby	3 573	3 777	3 160	3 069	3 187
Spezial	808	832	.	.	.
Grundbildung, Vorbereitung auf Schulabschlüsse	837	906	835
Teilnehmer insgesamt	37 964	39 540	34 794	31 132	33 101
davon Gesellschaft, Politik, Wirtschaft	2 832	3 463	6 540	3 151	4 415
Beruf, Vorbereitung auf Schulabschlüsse	2 859	3 864	.	.	.
Beruf	2 237	2 285	1 891
Sprachen	7 593	7 623	8 207	8 383	8 995
Gesundheit	6 407	6 189	6 001	5 792	5 586
Kultur, Kunst, Hauswirtschaft, Hobby	17 954	18 059	11 422	10 952	11 675
Spezial	319	342	.	.	.
Grundbildung, Vorbereitung auf Schulabschlüsse	387	569	539

Quelle: Volkshochschule der Stadt Regensburg

11.36 Sing- und Musikschule der Stadt Regensburg ¹⁾

	Zahl				
	2011	2012	2013	2014	2015
Schüler insgesamt	1 771	1 764	2 317	2 558	2 904
davon männlich	634	638	855	981	1 092
weiblich	1 137	1 126	1 462	1 577	1 812
davon im Alter von					
unter 6 Jahren	75	83	111	117	111
6 bis unter 10 Jahren	968	980	1 268	1 459	1 646
10 bis unter 15 Jahren	469	444	581	613	731
15 bis unter 19 Jahren	159	152	215	245	261
19 bis unter 26 Jahren	45	44	68	56	68
26 bis unter 60 Jahren	49	55	65	59	76
60 und mehr Jahren	6	6	9	9	11
Fächerbelegungen ²⁾ insgesamt	2 277	2 280	2 314	2 702	2 835
dav. Grundfächer insgesamt	889	879	882	953	1 114
dav. Musikalische Früherziehung	65	63	67	67	69
Musikalische Grundausbildung	342	326	319	337	410
Singklassen	482	490	496	545	633
Angebote für Kinder U4	4	2
Instrumental und Vokalfächer insgesamt	635	645	635	824	826
dav. Streichinstrumente	105	108	105	108	124
Zupfinstrumente	105	97	98	101	112
Blechblasinstrumente	50	51	50	50	54
Holzblasinstrumente	123	122	122	124	133
Tasteninstrumente	186	186	186	192	205
Instrumentenkarussell	33	48	41	41	50
Schlagzeug	31	31	31	30	29
Klassenmusizieren	-	-	-	-	-
Vokalfächer	2	2	2	178	119
Ensemblefächer insgesamt	715	707	692	890	845
dav. Chöre	466	459	452	512	598
Instrumentalgruppen	46	41	45	48	48
Streichorchester/Kammerorchester	53	54	53	51	59
Blasorchester	52	52	52	50	61
Zupforchester	-	-	-	-	-
Akkordeonorchester	-	-	-	-	-
Kammermusik	10	8	7	6	6
Jazz	7	7	6	6	8
BigBand	19	23	24	25	27
Salonorchester	-	-	-	-	-
Volksmusik	-	-	-	-	-
Korrepitition	49	49	38	187	31
Andere Ensemblefächer	13	14	15	5	7
Ergänzungsfächer	38	49	105	35	50
Veranstaltungen insgesamt	126	127	125	145	150
dav. Schülervorspiele	23	23	26	31	39
Orchesterkonzerte	3	7	10	7	9
Spielkreise und Instrumentalgruppen	-	-	-	-	-
Kammermusik- und Lehrerkonzerte	-	-	-	-	3
Chorkonzerte und Singveranstaltungen	-	-	-	-	-
Jazz und Folklore	1	5	3	1	4
Tanz- und Musiktheater	9	7	9	10	12
Mitwirkung bei Veranstaltungen Allg. Schulen	7	6	7	6	7
Mitwirkung bei sonstigen Veranstaltungen	63	58	36	41	48
Weitere Veranstaltungen	20	21	34	49	28

¹⁾ Haus der Musik - Bismarckplatz 1

²⁾ einschließlich Doppelbelegungen

Quelle: Sing- und Musikschule der Stadt Regensburg

12

Kultur und Freizeit



Westbad

Das 1972 eröffnete, 1987 und 2013/14 sanierte Westbad an der Messerschmittstraße, für dessen Betrieb die Regensburger Badebetriebe GmbH (RBB) zuständig ist, verfügt über einen Hallenbad- und einen Freibadbereich mit einer Wasserfläche von insgesamt rund 3 500 m². Im Hallenbadbereich befinden sich 50-Meter-Schwimmerbecken, Wellenbecken, Thermal- und Mineralwasserbecken, Planschbecken, 103-Meter-Riesenrutsche, im Freibadbereich Springerbecken, Spaßbecken, Thermal- u. Mineralwasserbecken, Planschbecken. Mit mehr als 500 000 Badegästen jährlich zählt das Westbad zu den "Spitzenreitern" im Bundesgebiet.

Hallenbad

Das Hallenbad wurde in den 1950er Jahren errichtet und in den Jahren 1990/1991 saniert und modernisiert. Es verfügt über ein 25-Meter-Variobecken und über ein Lehrschwimmbecken. In der Haupthalle gibt es ein Dampfbad und im 1. Obergeschoss sind zwei Solarien eingerichtet.

Das Bad wird vorrangig von Schulen und Vereinen genutzt und steht der Öffentlichkeit von 11:00 Uhr – 20:00 Uhr und an den Wochenenden von 9:00 Uhr – 16:00 Uhr zur Verfügung.

Wöhrdbad

Das Wöhrdbad an der Lieblstraße am Oberen Wöhrd ist ein Freibad und wurde 1987 von den Regensburger Badebetrieben GmbH (RBB) übernommen. Es verfügt über ein Freibadgelände von ca. 14 000 m² und ist von idyllischen Baumbeständen umgeben.

Regensburger Badebetriebe GmbH (RBB)

Die Regensburger Badebetriebe GmbH, eine Tochtergesellschaft der Stadtwerke Regensburg GmbH (SWR), entstand 1976 aus dem Betriebszweig "Badebetriebe" der Stadtwerke Regensburg. Sie ist zuständig für den Betrieb von drei Regensburger Bädern (Westbad, Hallenbad, Wöhrdbad) und der Donau-Arena, einer Eishalle mit multifunktionaler Nutzung.

Stadtbücherei

Die Stadtbücherei besteht aus einer Zentralbibliothek am Haidplatz, der eine Kinder- und eine Musikbücherei angeschlossen sind, und fünf Stadtteilbüchereien (Burgweinting, Candis, Regensburg-Nord, Regensburg-Ost und Regensburg-Süd). Sie ist eine öffentliche Einrichtung, deren Benutzung jedermann zusteht und die der allgemeinen Bildung und Information, der Aus-, Weiter- und Fortbildung sowie der Freizeitgestaltung dient. Ziel ist es, den Bürgern ungehinderte Information aus allgemein zugänglichen Quellen zu ermöglichen und die Freizeitgestaltung zu erleichtern.

Theater Regensburg

Das Theater Regensburg ist eine 1999 gegründete Anstalt des öffentlichen Rechts und ging aus den "Städtischen Bühnen" hervor. Das selbständige Kommunalunternehmen verfügt derzeit über 6 feste Veranstaltungsorte (Theater am Bismarckplatz, Velodrom, Theater am Haidplatz, Neuhaussaal, Turmtheater und die Spielstätte "Junges Theater" im neugeschaffenen "Haus der Musik" (siehe Chronik Seite 28).

12.1 Besucher im Theater Regensburg nach der Art der Aufführung in der Spielzeit 2015/2016

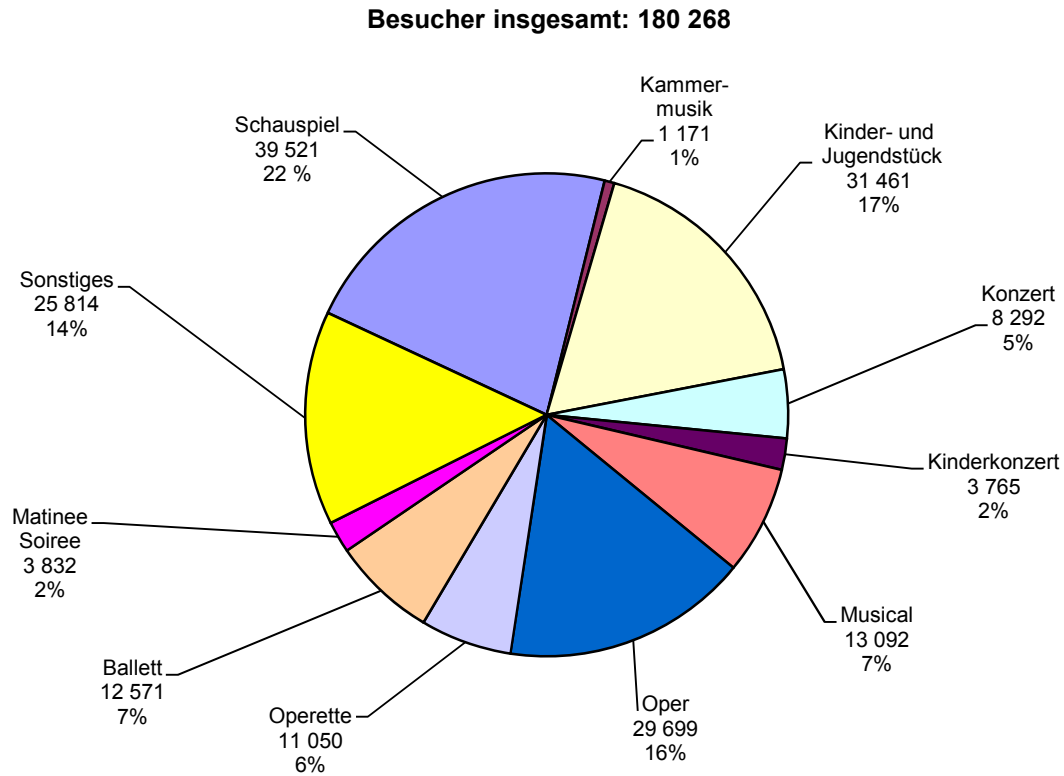

12.2 Museumsbesucher im Jahr 2015

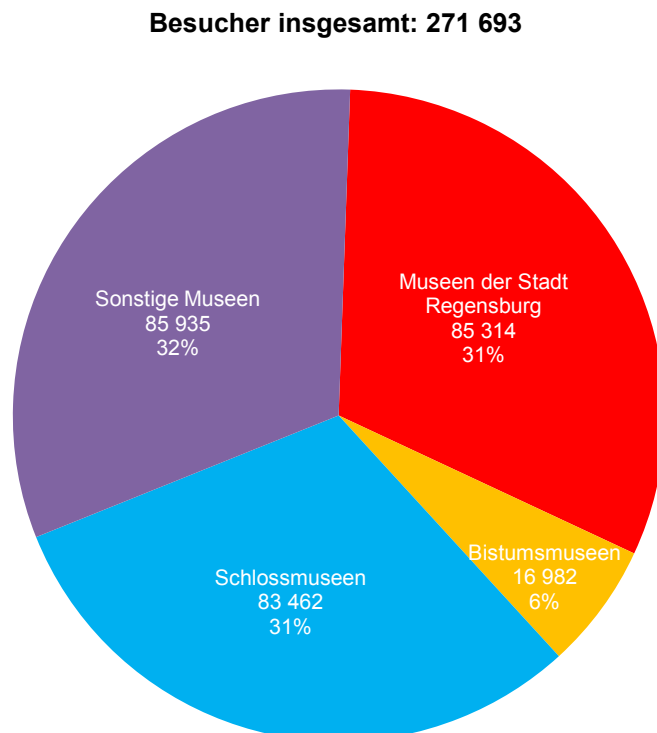

12.3 Theater Regensburg ¹⁾

	Veranstaltungen			Besucher			Auslastung in %		
	Spielzeit			Spielzeit			Spielzeit		
	13/14	14/15	15/16	13/14	14/15	15/16	13/14	14/15	15/16
insgesamt	605	599	647	163 655	174 182	180 268	81,39	84,13	84,07
davon Ballett	28	33	31	9 723	10 844	12 571	72,11	69,48	84,03
Kammermusik	10	11	13	734	923	1 171	48,64	65,69	65,24
Kinder- und Jugendstück	164	152	154	31 016	30 475	31 461	88,13	84,74	92,65
Konzert	23	20	21	10 956	7 677	8 292	78,97	75,92	85,90
Lesung	-	-	7	-	-	922	-	-	71,47
Liederabend	-	-	-	-	-	-	-	-	-
Matinee/Soiree	14	22	25	1 509	3 247	3 832	30,20	45,41	51,20
Musical	28	22	30	13 825	12 817	13 092	82,02	98,50	73,96
Oper	79	82	77	29 297	34 506	29 699	87,77	93,70	86,71
Operette	23	26	25	9 921	11 177	11 050	96,32	95,78	99,36
Schauspiel	193	192	168	46 360	50 213	39 521	78,00	82,40	80,63
Kinderkonzert	12	12	14	3 386	3 064	3 765	115,01	105,29	98,53
Sonstiges	31	27	82	6 928	9 239	24 892	76,15	80,72	84,72
davon Theater am Bismarckplatz	155	167	162	59 531	66 922	63 095	86,79	89,17	87,63
Velodrom	123	133	133	58 234	65 077	65 140	80,38	86,08	84,66
Theater am Haidplatz	101	116	89	12 309	12 931	9 810	88,88	85,49	80,31
Neuhaussaal	36	27	31	8 918	7 836	8 991	85,67	82,72	87,91
Turmtheater	22	-	-	1 535	-	-	89,40	-	-
Junges Theater	117	.	.	9 287	.	.	86,27
Schaulust/BTT	14	41	56	2 268	3 129	13 929	73,11	83,89	81,08
sonstige Spielstätten	154	115	59	20 860	18 287	10 016	67,39	65,18	66,34
davon nach Monaten									
September	21	22	22	4 015	5 084	5 062	72,24	71,26	80,09
Oktober	62	52	67	14 396	11 978	16 785	74,02	73,96	77,96
November	64	48	44	13 271	13 162	12 960	73,42	80,40	80,57
Dezember	85	79	96	33 701	32 092	36 403	90,67	88,14	92,04
Januar	50	47	62	13 976	15 758	17 672	86,28	87,63	90,43
Februar	54	47	56	15 825	15 381	15 271	79,24	91,86	81,59
März	55	73	55	12 851	18 738	14 744	81,07	83,14	84,22
April	75	67	60	15 086	18 430	13 616	78,88	88,51	78,94
Mai	54	61	62	14 234	15 585	16 930	74,91	78,42	82,27
Juni	43	61	76	14 407	17 536	18 845	83,43	83,28	79,94
Juli	42	42	47	11 893	10 438	11 980	87,78	87,53	86,95
August	-	-	-	-	-	-	-	-	-

¹⁾ Anstalt des öffentlichen Rechts

Quelle: Theater Regensburg

12.4 Kartenverkauf, Personal und Finanzen (Theater Regensburg)

	Haushaltsjahr				
	2010/11	2011/12	2012/13	2013/14	2014/15
Kartenverkauf in 1 000 €	2 676	2 974	2 607	2 688	3 052
davon Tageskarten einschl. Besucherorganisationen	1 751	1 955	1 560	1 669	1 999
Platzmieten	897	986	1 015	988	1 021
Sonstige	28	33	32	31	32
Personal insgesamt	305	305	301	308	315
darunter künstlerisches Personal	158	159	153	160	162
Betriebseinnahmen in 1 000 €	3 449	3 770	3 300	3 646	4 115
Betriebsausgaben in 1 000 €	17 948	19 286	18 840	19 354	20 662
davon für					
Personalausgaben (ohne Versorgungsbezüge)	13 800	14 490	14 128	14 376	15 299
Sachausgaben	4 148	4 796	4 712	4 978	5 363
Betriebszuschuss insgesamt in 1 000 €	14 933	14 780	15 794	16 410	16 930
Betriebszuschuss je Besucher in €	87	80	102	100	97
Einspielergebnis in %	19,2	19,5	17,5	18,8	19,9
Zuweisungen insgesamt in 1 000 €	14 933	14 780	15 794	16 410	16 930
davon Stadt Regensburg	10 713	10 487	11 186	11 627	12 163
Land Bayern	4 220	4 293	4 608	4 783	4 767
Sonstige	-	-	-	-	-
Zuweisungen der Stadt Regensburg je Einwohner ¹⁾ in €	70	68	72	74	76

¹⁾ Gesamtbevölkerung (siehe Seite 54)

Quelle: Theater Regensburg - eigene Berechnungen

12.5 Besucher in den Museen ¹⁾

Museum	Besucher				
	2011	2012	2013	2014	2015
Museen der Stadt Regensburg					
Historisches Museum	50 939	34 707	32 852	26 466	38 558
daneben: Bayerische Landesausstellung "Ludwig der Bayer - Wir sind Kaiser!" vom 16.05. bis 02.11.2014	.	.	.	140 000	.
document Reichstag im Alten Rathaus	26 992	26 238	27 520	25 033	23 484
Kepler-Gedächtnishaus	3 217	3 888	4 074	3 939	4 128
Städtische Galerie im Leeren Beutel	15 190	14 965	11 414	11 063	10 184
document Neupfarrplatz	4 985	5 435	6 063	5 570	6 342
document Schnupftabakfabrik	2 701	2 214	3 345	3 177	2 618
Bistumsmuseen					
Domschatzmuseum	21 069	20 071	19 792	17 278	16 982
Museum Obermünster/Sonderausstellungen	5 600	3 800	2 570	3 500	-
Museum St. Ulrich ²⁾	5 904	-	-	.	-
Schlossmuseen					
Fürstliches Schloss Thurn und Taxis	61 276	62 951	65 171	64 884	64 897
Fürstliches Marstallmuseum	11 216	10 640	10 305	8 866	10 067
Fürstliche Schatzkammer ³⁾	8 170	8 545	8 012	7 896	8 498
Sonstige Museen					
Kunstforum Ostdeutsche Galerie	45 665	33 650	37 041	32 190	40 752
Naturkundemuseum	11 985	13 229	13 527	11 861	13 239
Donau-Schiffahrts-Museum ⁴⁾	6 561	5 476	5 058	5 993	3 546
Brückturmmuseum ⁵⁾	4 451	6 252	5 471	3 963	4 408
Museum der Dreieinigkeitskirche ⁶⁾	14 000	15 000	15 000	20 000	22 000
Museen des Bezirksklinikums	1 723	1 713	1 564	1 878	1 828
Postmuseum	312	179	209	183	162

¹⁾ im Jahr 2014 Bayerische Landesausstellung "Wir sind Kaiser. Ludwig IV. der Bayer" vom 16.05. bis 02.11. mit insgesamt rund 140 000 Besuchern (bei den einzelnen Museumseinrichtungen nicht enthalten)

²⁾ in den Jahren 2012 und 2013 wegen Sanierung geschlossen; 2014 u. a. Veranstaltungsort der Landesausstellung; Besucherzahlen sind nicht bekannt

³⁾ ehemals "Thurn und Taxis-Museum"; Zweigmuseum des Bayerischen Nationalmuseums

⁴⁾ im Jahr 2015 war das Museumsschiff im Juli und August wegen Sanierung geschlossen

⁵⁾ im April und Mai 2011 wegen Bauarbeiten nur am Wochenende geöffnet; von November 2012 bis März 2013 und im Nov./Dez. 2013 geschlossen; im Jahr 2014 eingeschränkter Museumsbetrieb wegen Baumaßnahmen an der Steinernen Brücke

⁶⁾ geschätzte Zahlen; in den Jahren 2009 bis 2013 eingeschränkter Museumsbetrieb wegen Umbau des Museumsbereichs

Quelle: Angaben der jeweiligen Einrichtung

12.6 Archive

Archiv	Zahl				
	2011	2012	2013	2014	2015
Bischöfliches Zentralarchiv					
Pergamenturkunden ¹⁾	20 000	20 000	20 000	20 000	20 000
Bücher und Bände (lfd. Meter) ¹⁾	4 523	4 590	4 600	4 620	4 650
Benützer	679	616	626	728	648
benutzte Archivalien	4 578	4 378	4 480	4 772	4 347
Fürst Thurn und Taxis Zentralarchiv					
Archivalienbestand (lfd. Meter) ¹⁾	6 330	6 870	6 980	7 330	7 405
Benützer ²⁾	1 576	1 779	1 880	1 998	2 101
benutzte Archivalien	2 569	3 467	3 798	4 302	4 369
Stadtarchiv - Bibliothek					
Archivalienbestand (lfd. Meter) ^{1) 3)}	4 520	4 560	4 560	4 600	9 000
Bibliotheksbestand ¹⁾	29 000	29 400	29 500	29 600	29 800

¹⁾ geschätzte Zahlen

²⁾ einschließlich Benützer der Bibliothek

³⁾ wegen geänderter Zähl- und Schätzweise ist die Zahl im Jahr 2015 nicht mit den Vorjahren vergleichbar

Quelle: Angaben der jeweiligen Einrichtung

12.7 Bibliotheken und Büchereien

Bibliothek	Zahl				
	2011	2012	2013	2014	2015
Bibliothek der Museen der Stadt Regensburg					
Buchbestand ¹⁾	23 900	24 200	24 500	26 500	27 500
Bibliothek des Historischen Vereins					
Buchbestand	45 630	45 709	46 002	46 291	46 488
neue Bücher	99	79	293	289	197
Benützer	73	47	.	.	27
ausgeliehene Bände	59	49	33	.	.
Bischöfliche Zentralbibliothek					
Buchbestand ¹⁾	314 217	317 393	320 000	325 000	327 000
Benützer	1 172	1 075	1 209	1 125	1 072
ausgeliehene Bände	3 590	2 389	3 315	3 108	3 088
Fürst Thurn und Taxis Hofbibliothek					
Buchbestand ¹⁾	220 070	220 483	220 729	221 576	222 374
neue Bücher	450	413	246	847	798
Benützer ²⁾	1 768	1 967	1 897	2 109	2 289
benützter Buchbestand ³⁾	1 478	1 587	1 598	1 687	1 798
Hochschulbibliothek/Fachhochschulbibliothek					
Buchbestand	167 988	172 181	173 026	173 334	180 510
neue Bücher	8 397	8 367	7 448	7 770	7 176
Bucherwerbs-Etat in €	722 908	672 686	598 615	594 437	726 732
Benützer ⁴⁾	15 985	18 034	18 889	18 948	18 269
ausgeliehene Bände	252 531	229 785	214 276	220 433	215 275
Staatliche Bibliothek					
Medienbestand	358 311	366 370	397 853	427 616	438 513
neue Medien	6 539	5 230	4 578	6 406	6 988
Bucherwerbs-Etat in €
Benützer ⁴⁾	7 381	7 434	7 613	7 914	9 162
ausgeliehene Bände	59 656	60 920	61 231	65 098	67 722
Stadtbücherei					
Medienbestand ⁵⁾	231 417	237 716	254 552	258 766	301 751
Medienerwerbs-Etat ⁶⁾	303 707	302 879	382 972	344 585	498 461
neue Medien ⁶⁾	29 198	29 059	33 738	36 431	51 867
Benützer	18 327	18 579	18 910	18 936	18 887
ausgeliehene Medien	1 798 995	1 821 306	1 905 336	1 836 745	1 673 835
Besucher insgesamt	473 954	485 347	510 034	481 975	445 804
davon Zentralbibliothek	268 455	279 561	297 428	270 506	241 043
Stadtteilbibliothek Burgweinting	46 451	46 345	49 613	47 960	45 444
Nord	73 824	71 894	73 692	73 096	65 576
Ost	18 797	20 805	20 360	17 836	17 880
Süd	66 427	66 742	68 941	72 577	67 357
Candis ⁷⁾	8 504
Universitätsbibliothek					
Buchbestand ⁸⁾	3 720 627	3 740 453	3 743 183	3 749 302	3 759 189
Benützer	28 000	28 472	28 773	28 844	26 780
ausgeliehene Bände ⁹⁾	896 186	924 355	931 720	924 833	869 156

¹⁾ geschätzte Zahlen

²⁾ einschließlich Benützer des Archivs

³⁾ einschließlich Fernleihe

⁴⁾ eingeschriebene aktive Benützer

⁵⁾ stark erhöhter Medienbestand im Jahr 2015 wegen Eröffnung der Stadtteilbibliothek "Candis" am 07.07.2015 und wegen geänderter Zählweise beim Medienbestand in der virtuellen Bibliothek (Onleihe)

Quelle: Angaben der jeweiligen Einrichtung

⁶⁾ im Jahr 2015 erhöhte Werte wg. Eröffnung der Stadtteilbücherei "Candis"

⁷⁾ Eröffnung am 07.07.2015

⁸⁾ Druckschriften und sonstige Materialien

⁹⁾ ohne Fernleihe

12.8 Stadtbücherei

	Medienbestand					ausgeliehene Medien				
	2011	2012	2013	2014	2015	2011	2012	2013	2014	2015
Stadtbücherei insgesamt ¹⁾	231 417	237 716	254 552	258 766	301 751	1 798 995	1 821 306	1 905 336	1 836 745	1 673 835
davon Sachliteratur	70 437	68 887	71 137	68 276	71 161	208 591	209 123	207 719	210 072	209 082
Schöne Literatur (Romane)	36 435	36 961	38 822	38 238	46 757	173 471	173 954	171 299	167 435	163 820
Kinderliteratur	46 857	51 388	53 377	54 508	63 199	265 276	263 883	275 270	287 777	289 978
Zeitschriften	6 824	6 376	7 075	6 859	10 842	63 625	55 303	54 673	56 845	52 449
Magazinbestand	6 000	6 000	6 000	6 000	6 000	506
analoge und digitale Medien	54 130	55 537	65 527	65 136	67 759	1 037 835	1 065 224	1 101 941	975 754	815 213
andere Non-Book-Medien	10 734	10 368	9 825	11 580	10 264	50 197	43 784	48 616	71 175	51 461
virtueller Bestand (E-Books u.ä.)	2 199	2 789	8 169	25 769	.	10 035	45 818	67 687	91 326
dav. Zentralbibliothek	138 798	137 583	147 212	147 908	151 197	1 305 750	1 173 935	1 192 732	1 117 635	967 360
virtuelle Bibliothek - Onleihe ²⁾	2 199	2 789	8 169	25 769	.	10 537	45 818	67 687	91 326
Stadtteilbibliotheken insgesamt	92 619	97 934	104 551	102 689	124 785	493 245	636 834	666 786	651 423	615 149
dav. Stadtteilbücherei Burgweinting ...	25 429	26 715	28 747	28 914	31 320	141 081	173 743	181 326	179 725	150 040
Stadtteilbibliothek Nord	28 961	30 292	32 159	29 869	31 895	160 932	206 534	215 901	209 302	189 297
Stadtteilbibliothek Ost	16 755	17 871	19 012	19 119	19 389	43 103	53 943	54 544	55 172	50 302
Stadtteilbibliothek Süd	21 474	23 056	24 633	24 787	26 654	148 129	202 614	215 015	207 224	192 224
Stadtteilbibliothek Candis	15 527	33 286

¹⁾ stark erhöhter Medienbestand im Jahr 2015 wegen Eröffnung der Stadtteilbibliothek "Candis" am 07.07.2015 und wegen geänderter Zählweise beim Medienbestand in der virtuellen Bibliothek (Onleihe)

²⁾ wegen geänderter Zählweise in der virtuellen Bibliothek (Onleihe) sind die Medienbestandszahlen vom Jahr 2015 mit den Vorjahreszahlen nicht vergleichbar

Quelle: Stadtbücherei der Stadt Regensburg

12.9 Turn-, Sport- und Spielanlagen

Sportanlage	insgesamt					darunter kommunal				
	2011	2012	2013	2014	2015	2011	2012	2013	2014	2015
Sporthallen ¹⁾	66	67	67	67	67	43	44	44	44	44
darunter 2-fach Turnhallen	4	4	4	4	4	4	4	4	4	4
3-fach Turnhallen	7	7	7	7	7	6	6	6	6	6
Tennishallen	1	1	1	1	2	-	-	-	-	-
Hallenbäder	6	6	6	6	6	3	3	3	3	3
Freibäder	2	2	2	2	2	2	2	2	2	2
Allgemeine Sportplätze und										
Schulsportplätze	123	123	123	123	123	39	39	39	39	39
darunter Kleinspielfelder 40x60	27	27	27	27	27	19	19	19	19	19
Großspielfelder mit Rundbahn	8	8	8	8	8	3	3	3	3	3
Großspielfelder ohne Rundbahn	54	54	54	54	54	17	17	17	17	17
Kinderspielplätze	113	114	115	118	118	113	114	115	118	118
Bolzplätze	50	50	50	50	50	50	50	50	50	50
Spielwiesen	33	33	33	33	33	33	33	33	33	33
Tennisfelder	58	57	57	60	63	1	-	-	-	-
Rollschuhbahnen	1	1	1	1	1	-	-	-	-	-
Reitanlagen										
im Freien	2	2	2	2	2	-	-	-	-	-
in der Halle	2	2	2	2	2	-	-	-	-	-
Rodelbahnen bzw. -möglichkeiten	16	16	16	17	17	16	16	16	17	17
Kunsteisbahnen	2	2	2	2	2	2	2	2	2	2
Schießanlagen	19	19	19	19	20	1	1	1	1	1
Kegelbahnen	44	43	43	41	41	2	1	1	2	2
Bowlinganlagen	2	2	2	2	2	-	-	-	-	-
Wassersportanlagen										
für Rudern	2	2	2	2	2	-	-	-	-	-
Kajak	4	4	4	4	4	-	-	-	-	-
Segeln	2	2	2	2	2	-	-	-	-	-

¹⁾ Hallen, die Schulen und der Allgemeinheit zur Verfügung stehen

Quelle: Amt für Sport und Freizeit; Gartenamt der Stadt Regensburg

12.10 Sportvereine nach Sportarten und Mitgliedern

Sportart	Vereine					Mitglieder				
	2011	2012	2013	2014	2015	2011	2012	2013	2014	2015
Aikido	6	6	6	6	6	124	126	114	110	110
American Football	1	1	2	3	3	76	76	99	210	210
Badminton	7	7	7	6	6	321	319	332	337	337
Baseball	2	2	3	3	3	427	438	313	333	333
Basketball	3	3	3	3	3	223	218	189	203	203
Behindertensport	5	5	5	5	5	319	320	249	252	252
Billard	3	3	4	4	4	181	185	156	150	150
Bob/Rodeln	1	1	1	-	-	2	2	2	-	2
Bowling	1	1	1	1	1	107	108	.	.	.
Boxen	6	6	6	6	4	271	266	316	349	349
Dart	2	2	2	3	3	66	38	49	72	72
Eissport	8	8	11	13	13	1 145	1 106	1 039	1 075	1 075
Fechten	1	1	1	1	1	47	41	47	41	41
Fußball	29	32	35	36	36	7 527	7 601	7 799	7 914	7 914
Gewichtheben	3	3	3	3	3	284	284	332	341	341
Golf	1	1	1	1	1	820	820	820	820	820
Handball	7	7	7	7	7	1 056	1 049	1 088	1 088	1 088
Hockey	2	2	2	2	2	125	125	156	170	170
Judo	4	4	4	4	4	116	160	138	138	138
Ju-Jutsu	5	5	5	5	5	502	502	472	486	486
Kanu	5	5	5	5	5	343	343	269	268	268
Karate	8	8	7	7	7	641	639	323	276	257
Kegeln	21	21	21	20	20	1 657	1 633	1 530	1 445	1 445
Leichtathletik	14	14	14	16	16	4 325	4 315	4 651	4 868	4 868
Luftsport	2	2	2	2	2	381	381	350	329	329
Motorsport	1	1	1	1	1	105	107	107	94	94
Radsport	8	8	8	9	9	575	577	569	551	551
Reiten	7	7	7	6	6	418	414	495	350	350
Ringern	2	2	2	2	2	189	181	172	172	172
Rollsport	7	7	4	4	4	306	315	235	225	225
Rudern	3	3	3	3	3	713	721	717	703	703
Schach	7	7	7	7	7	263	259	251	229	229
Schießsport	36	36	36	36	36	2 123	2 123	2 123	1 804	1 805
Schwimmsport	5	5	5	5	5	1 776	1 775	1 779	1 781	1 781
Skisport	15	15	15	15	15	3 732	3 345	3 357	3 255	3 255
Sportklettern	2	2	2	2	2	2 379	2 411	2 475	2 517	2 517
Squash	2	2	2	1	1	36	36	19	19	18
Taekwon-Do	4	4	4	4	4	280	277	212	212	212
Tanzsport	8	8	10	11	11	727	778	700	686	651
Tauchsport	1	1	1	1	1	277	278	241	255	255
Tennis	12	12	12	12	12	1 956	1 897	2 207	1 783	1 783
Tischtennis	11	11	11	11	11	533	503	525	505	504
Triathlon	3	3	3	3	3	196	186	226	237	235
Turnen und Gymnastik	17	17	17	17	17	3 310	3 040	3 523	3 329	3 329
Turnspiele	5	5	5	5	5	377	379	291	290	290
Volleyball	11	11	12	12	12	381	388	371	388	356
Wandern, Bergsport	4	4	4	4	4	10 487	10 485	14 157	14 569	15 200
Wassersport-Motor	1	1	2	2	2	595	593	569	567	374
Wassersport-Segeln	3	3	3	3	3	378	382	365	374	567

Quelle: Amt für Sport und Freizeit der Stadt Regensburg

12.11 Bäder in Regensburg

Monat	Besucher (in 1 000)														
	Westbad					Hallenbad					Wöhrdbad ¹⁾				
	2006	2007	2008	2009	2010	2006	2007	2008	2009	2010	2006	2007	2008	2009	2010
Januar	43	47	45	43	44	10	10	10	9	10	-	-	-	-	-
Februar	36	40	42	43	41	9	9	9	9	9	-	-	-	-	-
März	44	43	49	50	43	11	11	9	13	11	-	-	-	-	-
April	42	43	45	41	42	8	9	12	9	10	-	-	-	-	-
Mai	39	48	55	52	48	9	9	8	9	9	1	7	11	6	1
Juni	60	59	52	51	59	7	8	10	9	10	26	17	19	8	23
Juli	76	63	62	65	76	7	8	10	10	9	50	21	25	21	46
August	52	62	65	74	57	2	2	2	2	1	3	15	17	33	8
September	35	39	42	40	37	5	5	5	5	5	4	1	3	4	-
Oktober	22	25	27	26	24	10	11	12	12	12	-	-	-	-	-
November	42	41	47	40	43	10	11	10	10	11	-	-	-	-	-
Dezember	32	33	37	35	29	8	8	8	8	8	-	-	-	-	-
insgesamt	523	543	568	560	543	96	101	105	105	105	84	61	75	72	78

Monat	Besucher (in 1 000)														
	Westbad ²⁾					Hallenbad					Wöhrdbad ¹⁾				
	2011	2012	2013	2014	2015	2011	2012	2013	2014	2015	2011	2012	2013	2014	2015
Januar	48	48	42	7	43	9	12	12	16	11	-	-	-	3	-
Februar	39	40	37	6	34	10	10	10	14	9	-	-	-	2	-
März	40	41	41	5	36	11	12	10	14	11	-	-	-	3	-
April	39	43	12	4	36	9	10	12	13	10	-	-	-	2	-
Mai	46	45	5	40	41	11	9	12	11	9	8	6	4	4	2
Juni	54	56	4	53	55	8	10	12	7	8	15	20	25	22	20
Juli	58	55	3	50	67	9	9	11	8	8	12	18	49	23	45
August	72	64	3	56	75	2	1	9	1	-	29	29	29	10	39
September	40	38	5	38	35	5	4	11	5	1	5	5	5	2	3
Oktober	26	36	5	36	26	10	11	13	11	13	-	-	-	-	-
November	41	41	6	38	42	11	12	15	12	10	-	-	1	-	-
Dezember	35	32	6	33	37	9	9	12	10	9	-	-	2	-	-
insgesamt	538	539	169	366	527	104	109	139	122	99	69	78	115	71	109

¹⁾ das Wöhrdbad ist nur zur Freibadesaison (Mai - September) geöffnet; vom Nov. 2013 bis April 2014 für Vereine und Schulen geöffnet (Traglufthalle)

²⁾ das Westbad war vom 08.04.2013 bis 11.05.2014 wg. Grundsanierung geschlossen; das dazugehörige "Sauna-Paradies" war geöffnet

Quelle: Regensburger Badebetriebe (RBB)

13

Umweltschutz



DSD Duales System Deutschland

Die Duales System Deutschland AG ist ein am 28. Sept. 1990 gegründetes privatwirtschaftliches Unternehmen. Dieses existiert derzeit in Form einer nicht-börsennotierten Aktiengesellschaft mit derzeit rund 600 Firmen aus Handel und Industrie als Aktionäre. Ihre Ausrichtung als Non-Profit-Unternehmen ist im Gesellschaftszweck begründet: Das Duale System erfüllt für Industrie und Handel die Verpflichtungen aus der Verpackungsverordnung von 1991 und ihrer novellierten Fassung von 1998. Als Dachorganisation für das Recycling von Verkaufsverpackungen besitzt oder betreibt das Unternehmen selbst keine Sortier- oder Verwertungsanlagen, sondern organisiert die Sammlung, Sortierung und Verwertung von Verpackungen nach den Vorgaben der Verpackungsverordnung mit der Unterstützung von ca. 400 Entsorgungspartnern in der Bundesrepublik Deutschland. Unternehmenszweck ist die Vermeidung und Verwertung von Verkaufsverpackungen. Mehr als 19 000 Lizenznehmer nutzen den Grünen Punkt und finanzieren damit die Getrenntsammlung von Verkaufsverpackungen, ihre Sortierung und - im Falle von Kunststoffen - ihre Verwertung. Sie führen an das DSD Gebühren ab und dürfen im Gegenzug ihre Verpackungen mit dem so genannten "Grünen Punkt" versehen, der die Wiederverwertung dieser Verpackungen garantiert.

Kohlendioxid, Kohlenmonoxid

Kohlendioxid (CO₂) ist ein farbloses, geruchloses und nicht brennbares Gas. Es ist wegen der Auswirkung auf das Klima (Treibhauseffekt) umweltrelevant. Kohlendioxid ist das wichtigste Treibhausgas mit einem Wirkungsanteil von ca. 26 % an den gesamten klimarelevanten Spurenstoffen (jährliche Zunahme ca. 2 ppm). Kohlendioxid wird bei der Verbrennung fossiler Energieträger freigesetzt. Kohlenmonoxid (CO) ist ein farb- und geruchloses giftiges Gas, das bei unvollständiger Verbrennung organischer Verbindungen entsteht. Es blockiert die Sauerstoffaufnahme in das Blut, verursacht so Sauerstoffmangel im Gewebe und führt je nach Konzentration zu Kopfschmerzen, Übelkeit, Bewusstlosigkeit bis zum Erstickten. Kohlenmonoxid wird relativ schnell zu Kohlendioxid (CO₂) umgewandelt.

Kohlenwasserstoffe

Kohlenwasserstoffe (C_nH_m) setzen sich aus einer Vielzahl von Einzelverbindungen unterschiedlichster Wirkungspotentiale zusammen, so dass allein die Angabe der Gesamtmengen keine ausreichend plausiblen Rückschlüsse auf Umweltgefährdungen zulässt. Zur Gruppe der Kohlenwasserstoffe gehören z. B. so unterschiedliche Verbindungen wie das gesundheitlich unbedenkliche Methan und die kanzerogenen bzw. kanzerogenverdächtigen polyzyklischen Aromate (PAH). Aus messtechnischen Gründen ist es in der Regel - zumindest bei Routinemessungen - nur möglich, die sogenannten Gesamtkohlenwasserstoffe zu ermitteln. Bei Bestrahlung von NOx-haltiger Luft mit Sonnenlicht (kurzwellige UV-A Strahlung) entstehen infolge photochemischer Umsetzung Sauerstoffradikale, die zusammen mit dem Luftsauerstoff Ozon bilden. Kohlenwasserstoffe wirken dabei wie Katalysatoren, d. h. sie beschleunigen diese Prozesse. Da der photochemische Smog, an dem auch partikelförmige Sekundärprodukte beteiligt sind, großräumig auftritt und von allen Emittentengruppen beeinflusst wird, ist der verkehrsbedingte Anteil zwar als bedeutend anzusehen, aber nicht zu quantifizieren.

Ozon

Ozon (O₃) ist ein starkes Oxidationsmittel. Erhöhte Konzentrationen können Menschen, Tiere, Pflanzen und Materialien schädigen. Im Gegensatz zu anderen Luftschadstoffen ist Ozon auch ein wichtiges natürliches Spurengas in der Erdatmosphäre. Ozon schützt in der Stratosphäre in ca. 20 - 30 km Höhe vor schädlicher UV-B-Strahlung.

Recyclinghof Regensburg

Der Recyclinghof Regensburg unterteilt sich in den Flohmarkt, die Problemüll-Sammelstelle und den Wertstoff-Sammelbereich. Im Wertstoff-Sammelbereich werden folgende Wertstoffe und Abfallarten kostenlos angenommen: Altglas, Altpapier, Altfolien, Kartonagen, Metallschrott, Buntmetalle, Altkleider, Verpackungsmaterial, Styropor, Alu, Flaschenkorken, Kühlgeräte, Elektronikschrott, Sperrmüll, Grünabfälle. Gegen Gebühr werden auch selbst angelieferte Kleinmengen an Bauschutt angenommen.

Schwefeldioxid

Schwefeldioxid (SO₂) ist ein farbloses, stechend riechendes, giftiges Gas, das überwiegend beim Verbrennen schwefelhaltiger Energieträger (Kohle, Erdöl) entsteht. Schwefeldioxid wirkt insbesondere in Kombination mit Staub bereits in geringen Konzentrationen auf die Atemwege, reizt die Haut und Schleimhäute und kann in höheren Konzentrationen zu Atembeschwerden und Brustschmerzen, in hohen Konzentrationen sogar zum Tod durch Erstickten führen. Bei Pflanzen verursacht Schwefeldioxid das Absterben von Gewebepartien durch Abbau von Chlorophyll; es schädigt ebenfalls Gewässer (saurer Regen) und Materialien.

Staub

Unter Staub versteht man in der Atmosphäre verteilte feste Teilchen organischer und anorganischer Substanz, die je nach Größe in Grobstäube und Feinstäube unterteilt werden. Grobstäube mit einem Durchmesser von über 10 µm verbleiben nur kurze Zeit in der Atmosphäre und sinken dann als Staubbiederschlag zu Boden. Feinstäube (Partikel PM₁₀) verbleiben als Schwebstaub in der Luft. Partikel < 10 µm sind lungengängig und stellen eine besondere Gefahr für Atemwegserkrankungen dar. Partikel setzen sich je nach Emissionsquelle (natürliche Quellen, industrielle Prozesse, Verbrennung) aus unterschiedlichsten Stoffen zusammen. Umweltschädliche Inhaltsstoffe der Stäube sind giftige Metalle wie Blei, Cadmium, Arsen, Nickel oder polyzyklische aromatische Kohlenwasserstoffe (PAK) sowie Sulfate und Nitrate.

Stickoxide

Unter Stickoxiden (NO_x) werden Oxide des Stickstoffes, vornehmlich Stickstoffmonoxid (NO) und Stickstoffdioxid (NO₂), verstanden. Stickoxide werden als eine der Hauptursachen für die neuartigen Walderkrankungen angesehen. Durch Reaktionen des Stickstoffdioxides mit UV-A-Licht der Sonne entsteht Ozon (photochemischer Smog).

13.1 Ausgewählte Immissions-Konzentrationsmessungen in den Jahren 1984 bis 2015

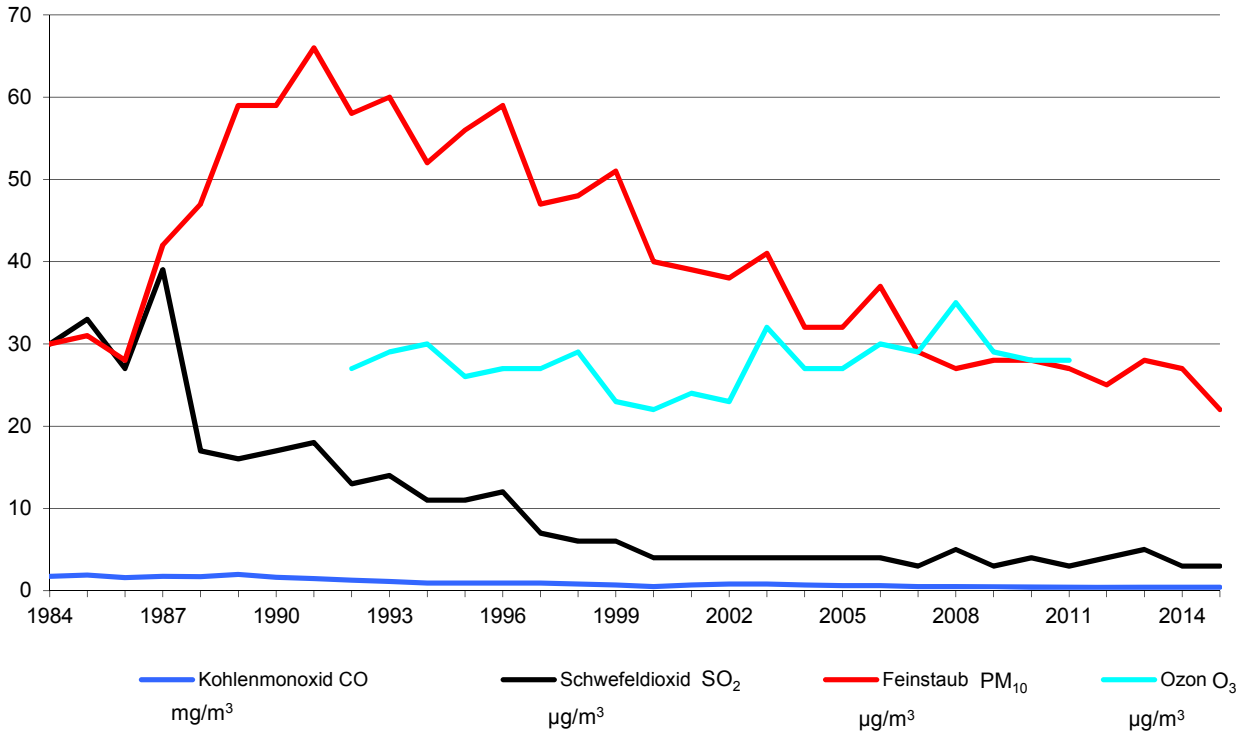

13.2 Feinstaub-Überschreitungen in den Jahren 2011 bis 2015

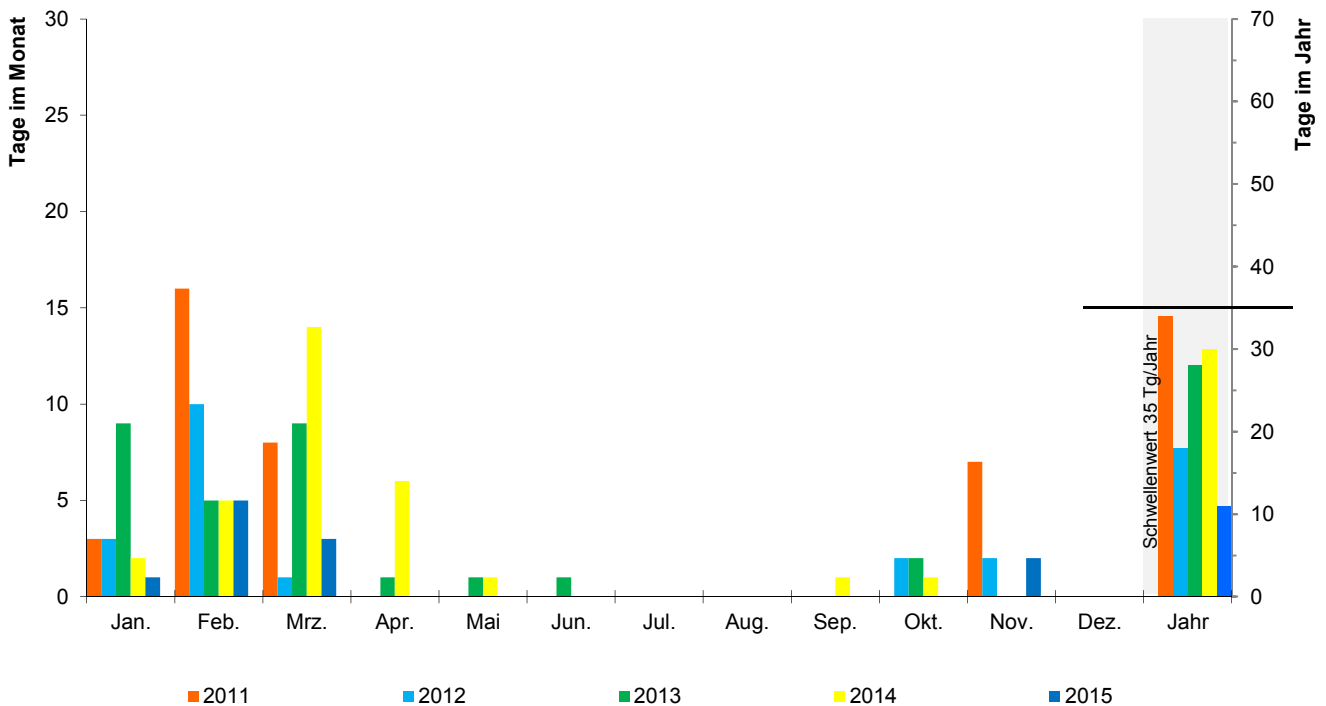

13.3 Entwicklung der Abfallmenge

Müllart	2011	2012	2013	2014	2015
Abfallaufkommen insg. - in Tonnen	80 858	78 205	78 656	79 521	82 173
davon Wertstoffe	35 116	34 506	34 560	35 012	33 588
Restmüll	45 742	43 699	44 096	44 509	48 585
davon Hausmüll	27 073	26 417	26 650	26 373	26 876
Sperrmüll	7 439	6 999	7 227	6 737	7 242
Gewerbemüll	11 230	10 283	10 219	11 399	14 467
je Einwohner ^{1) 2)} - in Kilogramm					
Hausmüll	178,0	171,8	171,8	168,1	167,9
Sperrmüll	48,9	45,5	46,6	42,9	45,2
Wertstoffe	230,9	224,3	222,8	223,2	209,8

¹⁾ ohne Gewerbeabfall

²⁾ Gesamtbevölkerung (siehe Seite 54)

Quelle: Amt für Abfallentsorgung, Straßenreinigung und Fuhrpark der Stadt Regensburg

13.4 Erfasste Wertstoffe nach Wertstoffarten

Wertstoff	Wertstoffarten in t				
	2011	2012	2013	2014	2015
Wertstoffaufkommen insgesamt	35 116	34 506	34 560	35 012	33 588
darunter Glas	3 725	3 675	3 734	3 657	3 644
davon Recyclinghof	114	132	139	130	132
Altglascontainer	3 611	3 543	3 595	3 527	3 512
Papier	13 812	13 584	13 351	13 060	12 590
davon Recyclinghof	780	743	757	706	712
Container/Tonne	13 032	12 841	12 594	12 354	11 878
Metall	698	624	605	621	616
Grüngut	13 738	13 411	13 172	13 648	12 576
davon Recyclinghof	135	116	107	95	83
Sammelstellen	13 603	13 295	13 065	13 553	12 493
DSD ¹⁾ - Wertstoffe	2 675	2 777	2 759	2 912	3 052
davon Recyclinghof	53	61	57	53	66
Sammlung	2 622	2 716	2 702	2 859	2 986

¹⁾ Duales System Deutschland

Quelle: Amt für Abfallentsorgung, Straßenreinigung und Fuhrpark der Stadt Regensburg

13.5 Erfasste Wertstoffe nach Sammelstellen

Sammelstelle	Wertstoffe in t				
	2011	2012	2013	2014	2015
Wertstoffe insgesamt	35 116	34 506	34 560	35 012	33 588
davon Recyclinghof	2 248	2 111	2 604	2 719	2 719
davon Altglas	114	132	139	130	132
Altkleider	22	21	16	17	20
Altmetall	698	624	605	621	616
Aluminium	1	1	1	1	1
Blister und Mischkunststoffe	1	1	1	1	1
Dosen	25	29	27	25	38
Elektronik-Schrott	446	414	923	975	947
Folien	21	25	23	21	20
Grüngut	135	116	107	95	83
Hohlkörper	1	1	1	1	1
Joghurtbecher	1	1	1	1	1
Kartonagen und Altpapier	780	743	757	706	712
Styropor	2	2	2	2	3
Verbunde	1	1	1	1	1
Nichtverpackungskunststoffe	122	143
Altglascontainer	3 611	3 543	3 595	3 527	3 512
Altpapiercontainer	13 032	12 841	12 594	12 354	11 878
Wertstoffsäcke	2 622	2 716	2 702	2 859	2 986
Grüngutsammelstellen	13 603	13 295	13 065	13 553	12 493

Quelle: Amt für Abfallentsorgung, Straßenreinigung und Fuhrpark der Stadt Regensburg

13.6 Angelieferter Problemmüll

Anlieferungen Problemmüll	Mengen- einheit	2011	2012	2013	2014	2015
Allgemeine Quecksilberabfälle (Thermometer)	Stück	150	126	3	70	136
Arzneimittel/Kosmetikartikel	Ltr.	8 972	4 720	11 340	12 059	6 995
Chemikalien fest/Salze	kg	88	206	323	224	362
Chemikalien flüssig	Ltr.	-	-	-	-	-
Farben/Lacke/Holzschutzfarben	m ³	504	486	482	490	783
Feuerlöscher	Stück	-	-	-	-	-
Fotochemikalien	Ltr.	455	465	487	292	211
Hg-Batterien	Stück	-	-	-	-	-
Holz- und Pflanzenschutzmittel	Ltr.	4 153	2 022	1 169	605	667
Kfz-Batterien	Stück	881	721	305	388	381
Kondensatoren	kg	5	37	9	14	-
Kühlschränke	Stück	-	-	-	-	-
Laugen	Ltr.	1 710	2 075	1 769	1 427	1 574
Leuchtstoffröhren	Stück	-	-	-	-	-
Lösungsmittel (-haltige Stoffe)	Ltr.	8 860	13 588	13 156	16 977	13 868
Metallisches Quecksilber/Schalter	kg	5	3	1	4	1
NiCd-Batterien	kg	29	190	-	2 421	-
Nicht definierbare Substanzen	kg	-	-	-	-	-
Ölfilter	kg	15	76	68	52	28
Säuren	Ltr.	1 632	2 065	1 716	1 510	1 332
Schädlingsbekämpfungsmittel	kg	452	761	361	111	114
Spraydosen	Ltr.	9 150	12 192	14 914	17 118	17 189
Trockenbatterien	kg	4 092	4 638	4 366	3 568	2 520

Quelle: Amt für Abfallentsorgung, Straßenreinigung und Fuhrpark der Stadt Regensburg

13.7 Immissions-Konzentrationsmessungen ¹⁾

Messkomponente ²⁾	2011	2012	2013	2014	2015
Kohlenmonoxid CO					
Jahresmittelwert (mg/m ³)	0,4	0,4	0,4	0,4	0,4
höchster ½ h-Mittelwert (mg/m ³) ²⁾	2,5	1,7	1,4	2,1	2,9
Schwefeldioxid SO₂					
Jahresmittelwert (µg/m ³)	3	4	5	3	3
höchster ½ h-Mittelwert (µg/m ³) ²⁾	25	17	19	14	14
Partikel PM₁₀					
Jahresmittelwert (µg/m ³)	27	25	28	27	22
höchster Tagesmittelwert (µg/m ³)	78	98	89	122	79
Stickstoffdioxid NO₂					
Jahresmittelwert (µg/m ³)	45	44	42	38	41
höchster ½ h-Mittelwert (µg/m ³) ²⁾	185	151	134	141	173
Stickstoffmonoxid NO					
Jahresmittelwert (µg/m ³)	31	28	30	34	41
höchster ½ h-Mittelwert (µg/m ³) ²⁾	367	348	304	457	525
Ozon O₃ ³⁾					
Jahresmittelwert (µg/m ³)	28
höchster ½ h-Mittelwert (µg/m ³)	133	62	.	.	.

¹⁾ Messstelle: bis 10.03.2015 Schwanenplatz, ab 11.03.2015 D.-Martin-Luther-Str. 14; Jahreswerte

²⁾ ab dem Jahr 2014 höchster Stundenmittelwert

³⁾ wegen Einstellung der Ozon-Messungen im Januar 2012 ab dem Jahr 2012 keine Daten mehr verfügbar

Quelle: Bayerisches Landesamt für Umwelt

Immissionsgrenzwerte für Luftverunreinigungen

Messkomponente	Grenzwerte µg/m ³	Zeitbezug	Art des Wertes
Kohlenmonoxid	10 000	8-h-Mittelwert	Grenzwert
	350	1-h-Mittelwert	Grenzwert
24 Überschreitungen im Kalenderjahr zulässig			
125		24-h-Mittelwert	Grenzwert
Ozon	500	3 Überschreitungen im Kalenderjahr zulässig	
		1-h-Mittelwert	Alarmschwelle
	180	gemessen an drei aufeinander folg. Stunden	
		1-h-Mittelwert	Informationsschwelle
Stickstoffdioxid	240	1-h-Mittelwert	Alarmschwelle
		200	1-h-Mittelwert
	40	18 Überschreitungen im Kalenderjahr zulässig	
		Jahresmittelwert	Grenzwert (Ausnahme 60 µg/m ³ bis 31.12.14)
Partikel (PM₁₀)	400	1-h-Mittelwert	Alarmschwelle
		gemessen an bis zu drei aufeinander folgenden Stunden	
	50	24-h-Mittelwert	Grenzwert
		35 Überschreitungen im Kalenderjahr zulässig	
40	Jahresmittelwert	Grenzwert	

Quelle: 39. BImSchV

Öffentliche Sicherheit und Ordnung

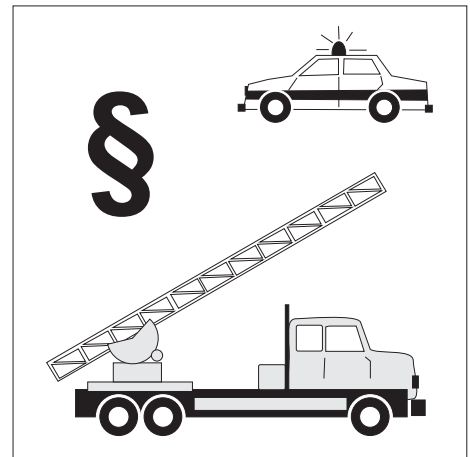

Aufklärungsquote

Die Aufklärungsquote bezeichnet das prozentuale Verhältnis von aufgeklärten zu bekannt gewordenen Straftaten im Berichtszeitraum.

Beteiligte (an Straßenverkehrsunfällen)

Alle Fahrzeugführer, die selbst oder deren Fahrzeuge Schäden erlitten oder hervorgerufen haben, sowie etwaige in den Unfall verwickelte Fußgänger.

Feuerwehren (in Regensburg)

Die Stadt Regensburg verfügt als einzige Stadt der Oberpfalz und Niederbayern über eine Berufsfeuerwehr. Neben dieser gibt es die Freiwillige Feuerwehr Regensburg (7 Löschzüge), die selbständigen freiwilligen Stadtteilfeuerwehren Burgweinting, Graß, Harting, Oberising und die Werkfeuerwehr BMW, die sich bei Bedarf an Einsätzen im Stadtgebiet und Umland beteiligt.

Großbrände

Großbrände liegen vor, wenn mehr als 3 CM-Strahlrohre (Wasserdurchsatz 100 l pro Minute) im Einsatz sind.

Kleinbrände

Kleinbrände sind gegeben, wenn Kleinlöschgeräte (Feuerlöscher, Kübelspritze) oder nur ein CM-Strahlrohr (Wasserdurchsatz 100 l pro Minute) im Einsatz sind.

Krafträder

Krafträder sind einspurige Kraftfahrzeuge mit zwei Rädern, mit oder ohne Beiwagen. Entsprechend der Anordnung der festen Fahrzeugteile (z. B. Fahrzeugtank, Motor) im Kniebereich und der Verwendung von Fußrasten bzw. Bodenblech unterscheidet man zwischen Motorrad und Motorroller.

Lastkraftwagen

sind mehrspurige Kraftfahrzeuge, die nach Bauart und Einrichtung nur zum Transport von Gütern oder Sachen im eigenen Nutzraum, auf eigener Ladefläche oder mit eigener Vorrichtung geeignet und bestimmt sind.

Leichtverletzte (bei Straßenverkehrsunfällen)

Personen, deren Verletzungen keinen stationären Krankenhausaufenthalt erfordern.

Mittelbrände

Mittelbrände liegen vor, wenn 2-3 CM-Strahlrohre (Wasserdurchsatz 100 l pro Minute) im Einsatz sind.

Personenkraftwagen

sind mehrspurige Kraftfahrzeuge, die nach Bauart und Einrichtung zur Beförderung von Personen einschließlich ihres Reisegepäcks geeignet und bestimmt sind und die höchstens neun Sitzplätze einschließlich Fahrersitz enthalten.

Schwerverletzte (bei Straßenverkehrsunfällen)

Personen, die unmittelbar in eine Krankenanstalt zur stationären Behandlung eingeliefert wurden.

Sicherheitswache

Sicherheitswachen sind zu stellen, wenn dies aufgrund besonderer Vorschriften (Versammlungsstätten) notwendig ist und die Sicherheitswache rechtzeitig bei der Feuerwehr angefordert wird. Bei Eintritt von Gefahren (Brand, Panik) kann die Sicherheitswache vor Ort sofort eingreifen.

Straftat

Die Straftat ist eine strafbare, rechtswidrige Handlung, welche vorliegt, wenn jemand rechtswidrig und schuldhaft (sowohl durch Tun als auch durch Unterlassen) eine vom Gesetz mit Strafe bedrohte Tat begeht. Bei den Straftaten wird unterschieden zwischen Verbrechen und Vergehen.

Straßenverkehrsunfälle

Straßenverkehrsunfälle sind Unfälle, bei denen infolge des Fahrverkehrs auf öffentlichen Wegen und Plätzen Personen getötet oder verletzt oder Sachschäden verursacht worden sind. Nicht erfasst werden die nicht polizeilich aufgenommenen Unfälle sowie die Unfälle auf Privatgrundstücken. Die erfassten Straßenverkehrsunfälle werden unterschieden nach Unfällen mit Personenschaden und Unfällen mit Sachschaden. Wird mindestens eine Person getötet oder verletzt, rechnet dieser Unfall unabhängig von einem eventuellen Sachschaden zu den Unfällen mit Personenschaden.

Tatverdächtige

Tatverdächtig ist jeder, der nach dem polizeilichen Untersuchungsergebnis aufgrund zureichender Anhaltspunkte verdächtig ist, eine rechtswidrige Straftat begangen zu haben. Hierzu zählen auch Mittäter, Anstifter und Gehilfen.

Verbrechen

Verbrechen sind rechtswidrige Taten, die im Mindestmaß mit einer Freiheitsstrafe von einem Jahr oder darüber bedroht sind.

Vergehen

Vergehen sind Gesetzesübertretungen, die mit einer Freiheitsstrafe von weniger als einem Jahr oder mit Geldstrafe bedroht sind.

14.1 Strafbare Handlungen im Jahr 2015

Strafbare Handlungen insgesamt: 19 305

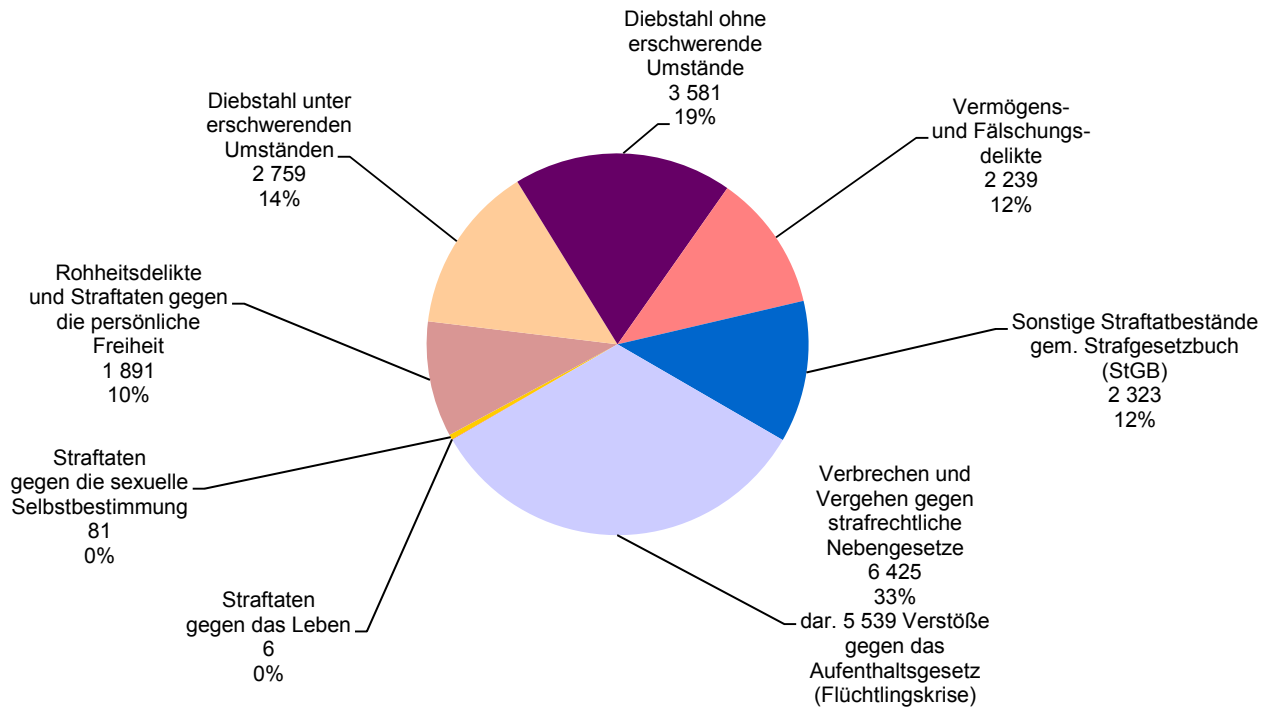

14.2 Feuerwehr-Einsätze und Brände in den Jahren 1960 bis 2015

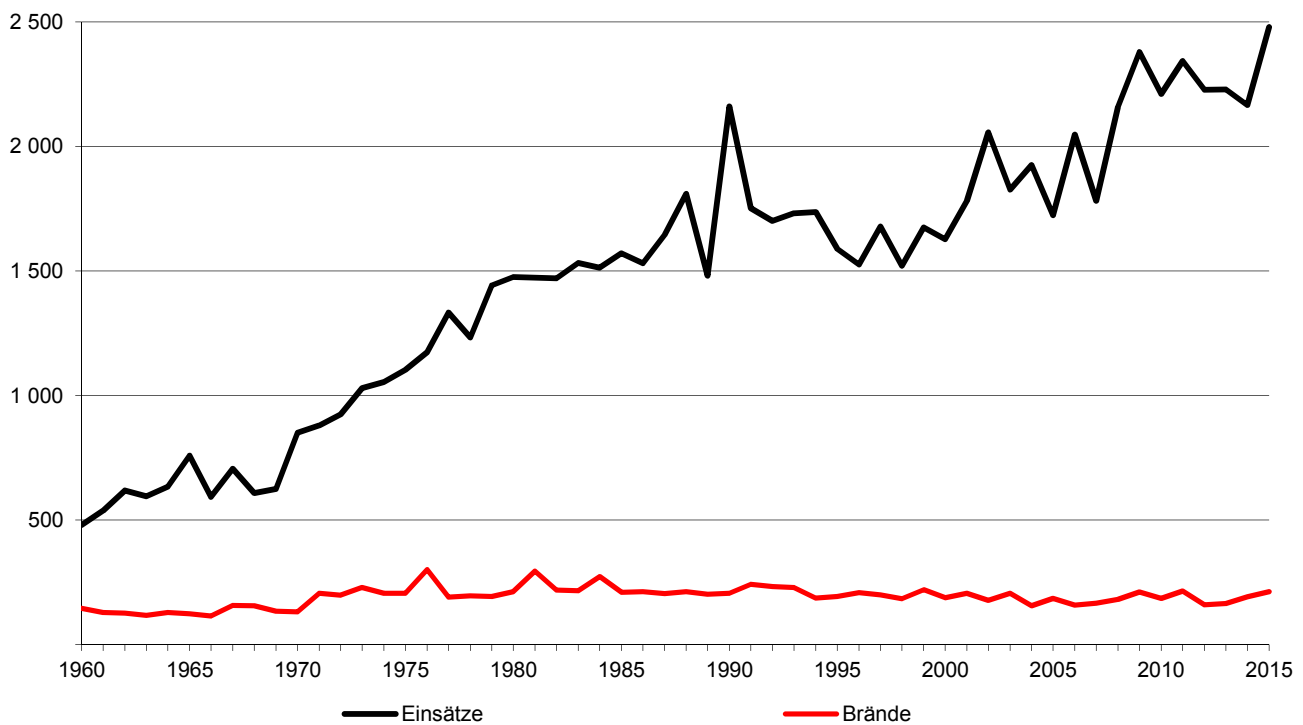

14.3 Verkehrsunfälle in den Jahren 1951 bis 2015

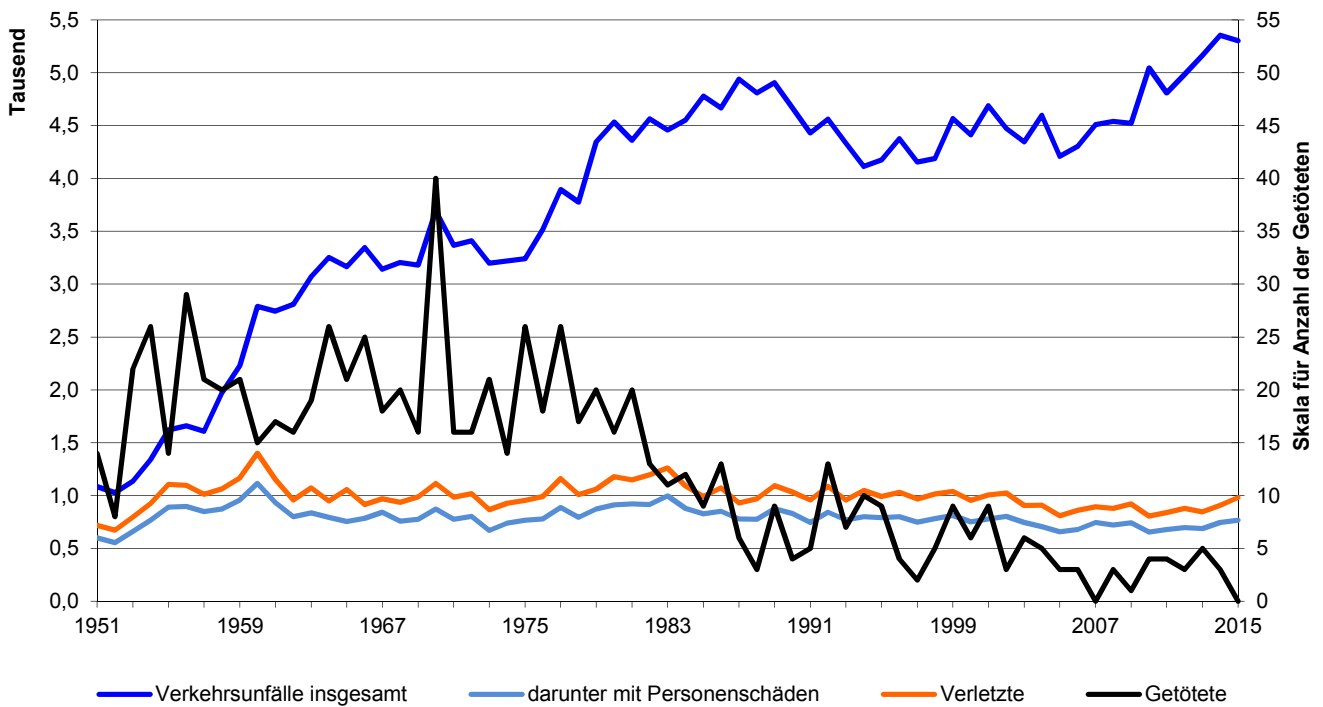

¹⁾ bis 2004 einschließlich, ab dem Jahr 2005 ohne Bundesautobahn-Unfälle

14.4 Verunglückte bei Verkehrsunfällen nach dem Alter im Jahr 2015

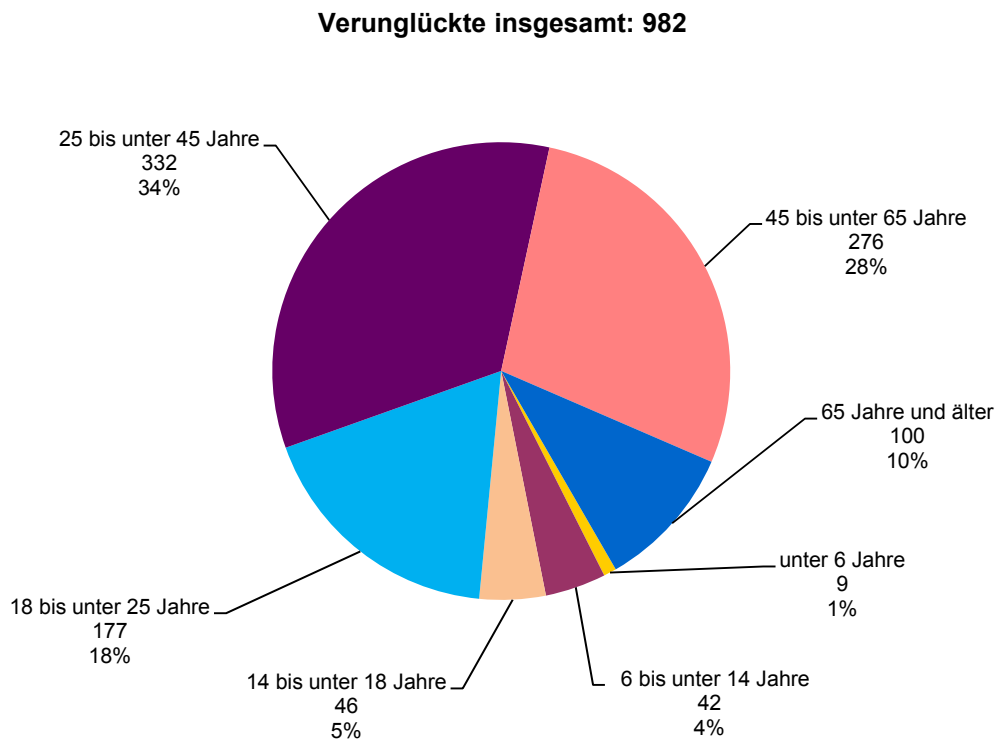

14.5 Ordnungswesen

	2011	2012	2013	2014	2015
ausgestellte Reisepässe	7 666	7 035	8 545	9 531	7 373
Kinderreisepässe	1 110	2 568	3 049	4 304	3 120
Personalausweise	14 986	13 973	13 368	15 995	11 950
vorläufige Personalausweise	795	1 092	1 223	1 382	1 069
vorläufige Reisepässe	90	260	175	158	152
erteilte Gewerbeerlaubnisse					
Makler	67	52	29	53	26
Reisegewerbekarten	14	18	11	11	15
Gaststätten	90	96	90	147	95
überprüfte Lebensmittel- und Gewerbebetriebe	1 054	1 341	1 366	1 504	1 516
gezogene Proben	365	331	342	399	373
Beanstandungen insgesamt	126	155	132	122	135
dar. Verwarnungen mit Verwarnungsgebühr	58	51	59	63	38
Anzeigen	5	5	17	12	16
davon Ordnungswidrigkeits-Anzeigen	5	5	14	11	13
Strafanzeigen	-	-	3	1	3
ausgestellte Jagdscheine	146	137	121	117	198
erteilte waffenrechtliche Erlaubnisse	137	135	130	157	201
ausgestellte Fischereischeine	284	271	273	222	163
erteilte Sprengstoff-Erlaubnisse	44	27	23	34	31
gerichtlich festgesetzte Räumungstermine	118	133	109	82	96
Übernachtungen im Obdachlosenheim	3 311	5 136	4 546	5 389	5 451
Immissionsschutzrechtliche Genehmigungen	13	5	8	14	20
Anzeigeverfahren ¹⁾	29	30	22	17	25
Anträge nach Baumschutzverordnung	316	252	229	240	265
Erlaubnisse nach Baumschutzverordnung	310	242	199	213	246
Autowrack-Beseitigungen					
aufgrund Ersatzvornahmen	11	14	18	14	19
behördlicher Aufforderungen	239	218	244	196	287
angemeldete Demonstrationen	69	116	177	172	271

¹⁾ eingeführt durch das Gesetz zur Beschleunigung und Vereinfachung immissionsschutzrechtlicher Genehmigungsverfahren vom 09.10.1996

Quelle: Bürgerzentrum; Amt für öffentliche Ordnung; Umwelt- und Rechtsamt der Stadt Regensburg

14.6 Erteilung von Fahrerlaubnissen ¹⁾

	2011	2012	2013	2014	2015
Erstmalige Erteilung					
Klasse A unbeschränkt	1	18	22	3	1
Klasse A beschränkt	3	3	-	-	-
Klasse A1	24	19	30	38	28
Klasse A2 ²⁾	-	-	1	3	-
Klasse B	1 004	1 021	1 029	919	1 058
Klasse BE	1	-	2	-	-
Klasse C	-	-	-	-	-
Klasse CE	-	-	-	-	-
Klasse C1	-	-	-	-	-
Klasse C1E	-	-	-	-	-
Klasse D	-	-	-	-	-
Klasse DE	-	-	-	-	-
Klasse D1	-	-	-	-	-
Klasse D1E	-	-	-	-	-
Klasse L	1	1	-	1	-
Klasse M	16	11	5	2	-
Klasse S	1	-	-	-	-
Klasse T	-	-	-	1	-
Neu-Erteilung					
Klasse A unbeschränkt	28	27	90	67	65
Klasse A beschränkt	1	1	-	-	-
Klasse A1	9	5	4	3	4
Klasse B	91	85	105	88	99
Klasse BE	21	37	39	16	18
Klasse C	3	1	2	-	2
Klasse CE	11	15	15	11	12
Klasse C1	-	-	-	-	2
Klasse C1E	21	8	10	2	7
Klasse D	-	1	-	-	-
Klasse DE	1	1	1	-	-
Klasse D1	-	-	-	-	-
Klasse D1E	-	-	-	-	-
Klasse L	-	-	-	-	-
Klasse M	-	2	1	-	-
Klasse S	-	-	-	-	-
Klasse T	2	-	1	-	1
Erteilung von Fahrerlaubnissen zur Fahrgastbeförderung insgesamt ³⁾					
	225	158	209	240	221
davon Taxi	65	43	60	78	68
Mietwagen	101	66	84	101	85
Krankenwagen	27	12	17	18	24
sonstige	32	37	48	43	44

¹⁾ Erläuterungen zu den Führerscheinklassen siehe Tabelle 14.7

²⁾ seit dem 19.01.2013

³⁾ ohne Verlängerungen

Quelle: Amt für öffentliche Ordnung und Straßenverkehr der Stadt Regensburg

14.7 Erweiterungen und Umschreibungen von Fahrerlaubnissen

	2011	2012	2013	2014	2015
Fahrerlaubnis-Erweiterungen insgesamt	423	381	458	385	419
Klasse A unbeschränkt	126	107	113	109	112
beschränkt ¹⁾	69	92	88	72	83
Klasse A1	3	2	7	3	3
Klasse B	50	37	40	38	50
Klasse BE	25	35	43	46	59
Klasse C ²⁾	16	15	18	8	11
Klasse CE ²⁾	103	65	96	80	62
Klasse C1	2	3	11	11	10
Klasse C1E	3	5	3	5	2
Klasse D	1	2	4	1	7
Klasse DE	16	8	26	8	17
Klasse D1	-	-	-	-	-
Klasse D1E	-	2	-	-	-
Klasse L	-	-	2	-	-
Klasse M	-	-	2	-	-
Klasse S	-	3	-	-	-
Klasse T	9	5	5	4	3
Umschreibungen/Umtausch von Fahrerlaubnissen insgesamt	1 298	1 354	1 145	1 073	968
davon ausländ. Führerscheine nach Anlage 11 FeV	32	36	27	48	61
ausländ. Führerscheine (Drittstaaten)	82	70	77	82	104
ausländ. EU-Führerscheine (Umtausch)	47	58	72	179	178
dt. Altführerscheine in EU-Führerscheine (Umtausch)	1 119	1 170	950	744	613
dt. Dienstfahrerlaubnisse (Umtausch)	18	20	19	20	12

¹⁾ ab dem 19.01.2013 Klasse A2

²⁾ ohne Erweiterungen nach Ablauf der Geltungsdauer (verspätet beantragte Verlängerungen)

Klasse A:	Krafträder mit oder ohne Beiwagen
Klasse A1:	Leichtkrafträder (unter 125 ccm; nicht mehr als 11 kW)
Klasse B:	Fahrzeuge bis 3,5 t zulässiges Gesamtgewicht
Klasse BE:	Anhängerführerschein zu Klasse B
Klasse C:	Fahrzeuge von mehr als 3,5 t zulässiges Gesamtgewicht (LKW)
Klasse CE:	Anhängerführerschein zu Klasse C
Klasse C1:	Fahrzeuge von mehr als 3,5 t und weniger als 7,5 t zulässiges Gesamtgewicht (LKW)
Klasse C1E:	Anhängerführerschein zu Klasse C1
Klasse D:	Kraftfahrzeuge zur Personenbeförderung mit mehr als 8 Sitzplätzen (ohne dem Fahrer)
Klasse DE:	Anhängerführerschein zu Klasse D
Klasse D1:	Kraftfahrzeuge zur Personenbeförderung mit mehr als 8 und weniger als 16 Sitzplätzen (ohne dem Fahrer)
Klasse D1E:	Anhängerführerschein zu Klasse D1
Klasse L:	land- u. forstwirtschaftliche Zugmaschinen (Traktoren) mit einer Höchstgeschwindigkeit von nicht mehr als 32 km/h
Klasse M:	zweirädrige Kleinkrafträder; Fahrräder mit Hilfsmotor; Roller bis 50 ccm
Klasse S:	seit 01.01.2005; dreirädrige Kleinkrafträder und vierrädrige Leichtkrafträder (Quad's) mit einer Höchstgeschwindigkeit von nicht mehr als 45 km/h und einem Hubraum von nicht mehr als 50 ccm
Klasse T:	land- u. forstwirtschaftliche Zugmaschinen (Traktoren) mit einer Höchstgeschwindigkeit von nicht mehr als 60 km/h

Quelle: Amt für öffentliche Ordnung und Straßenverkehr der Stadt Regensburg

14.8 Erfasste strafbare Handlungen ¹⁾

	2011	2012	2013	2014	2015	
					2)	3)
Straftaten insgesamt	13 245	13 109	14 174	14 012	13 766	19 305
darunter aufgeklärte Fälle	7 257	7 538	8 241	8 144	8 150	13 681
in %	54,8	57,5	58,1	58,1	59,2	70,9
davon						
Straftaten gegen das Leben	2	6	5	6	6	6
darunter Mord	-	1	-	-	1	1
Anteil an allen Fällen in %	0,0	0,0	0,0	0,0	0,0	0,0
Aufklärungen in %	100,0	83,3	100,0	100,0	83,3	83,3
Straftaten gegen die sexuelle Selbstbestimmung	56	91	77	80	81	81
Anteil an allen Fällen in %	0,4	0,7	0,5	0,6	0,6	0,4
Aufklärungen in %	71,4	75,8	72,7	68,8	77,8	77,8
Rohheitsdelikte u. Straftaten gegen die pers. Freiheit	1 874	1 900	2 000	1 879	1 891	1 891
Anteil an allen Fällen in %	14,1	14,5	14,1	13,4	13,7	9,8
Aufklärungen in %	84,8	83,8	83,8	86,5	85,1	85,1
Diebstahl unter erschwerenden Umständen	2 576	2 442	2 670	2 293	2 759	2 759
Anteil an allen Fällen in %	19,4	18,6	18,8	16,4	20,0	14,3
Aufklärungen in %	19,1	20,6	21,8	12,2	22,8	22,8
Diebstahl ohne erschwerende Umstände	3 709	3 595	3 865	3 820	3 581	3 581
darunter Ladendiebstähle	1 250	1 358	1 501	1 437	1 453	1 453
Diebstähle an/aus Kraftfahrzeugen	511	676	555	299	284	284
Anteil an allen Fällen in %	28,0	27,4	27,3	27,3	26,0	18,5
Aufklärungen in %	44,6	47,3	49,2	45,9	49,3	49,3
Vermögens- und Fälschungsdelikte	1 980	1 868	2 163	2 254	2 239	2 239
Anteil an allen Fällen in %	14,9	14,2	15,3	16,1	16,3	11,6
Aufklärungen in %	79,9	85,0	85,3	86,1	86,6	86,6
Sonstige Straftatbestände gem. Strafgesetzbuch (StGB)	2 542	2 581	2 569	2 579	2 323	2 323
Anteil an allen Fällen in %	19,2	19,7	18,1	18,4	16,9	12,0
Aufklärungen in %	55,8	57,0	53,9	54,9	56,0	56,0
Verbrechen u. Vergehen gegen strafrechtl. Nebengesetze	506	626	825	1 101	886	6 425
darunter Rauschgiftdelikte	319	417	544	715	718	718
Anteil an allen Fällen in %	3,8	4,8	5,8	7,9	6,4	33,3
Aufklärungen in %	94,9	96,2	95,9	96,8	99,1	99,1

¹⁾ einschließlich Bundespolizei

²⁾ ohne Verstöße gegen das Aufenthaltsgesetz

³⁾ einschließlich der Verstöße gegen das Aufenthaltsgesetz

Quelle: Polizeiliche Kriminalstatistik

14.9 Tatverdächtige ¹⁾ nach erfassten strafbaren Handlungen ²⁾

	2011	2012	2013	2014	2015	
					3)	4)
Tatverdächtige insgesamt	4 868	5 036	5 470	5 668	5 256	10 726
darunter unter 14 Jahren	129	137	145	135	87	103
von 14 bis unter 21 Jahren	1 063	1 036	1 184	1 179	922	2 394
Ausländer in %	21,3	23,1	25,6	29,6	31,6	66,5
Straftaten gegen das Leben	2	5	5	6	5	5
darunter unter 14 Jahren	-	-	-	-	-	-
von 14 bis unter 21 Jahren	-	-	-	-	1	1
Ausländer in %	-	20,0	-	14,3	40,0	40,0
Straftaten gegen die sexuelle Selbstbestimmung	34	52	48	47	51	51
darunter unter 14 Jahren	-	-	1	1	2	2
von 14 bis unter 21 Jahren	3	3	8	8	6	6
Ausländer in %	14,7	29,4	18,8	29,8	27,5	27,5
Rohheitsdelikte u. Straftaten gegen die pers. Freiheit	1 375	1 332	1 431	1 434	1 283	1 283
darunter unter 14 Jahren	14	16	25	17	18	18
von 14 bis unter 21 Jahren	320	250	265	281	176	176
Ausländer in %	20,9	22,0	21,8	25,0	28,4	28,4
Diebstahl unter erschwerenden Umständen	223	269	334	240	273	273
darunter unter 14 Jahren	3	9	9	5	1	1
von 14 bis unter 21 Jahren	38	54	73	35	46	46
Ausländer in %	30,5	27,9	36,2	42,9	52,7	52,7
Diebstahl ohne erschwerende Umstände	1 290	1 457	1 512	1 437	1 400	1 400
darunter unter 14 Jahren	76	87	80	81	41	41
von 14 bis unter 21 Jahren	366	402	392	320	261	261
Ausländer in %	24,1	25,4	33,5	32,2	41,0	41,0
Vermögens- und Fälschungsdelikte	1 329	1 265	1 461	1 516	1 502	1 502
darunter unter 14 Jahren	13	7	13	8	5	5
von 14 bis unter 21 Jahren	271	258	389	367	323	323
Ausländer in %	18,3	20,1	20,9	26,6	30,7	30,7
Sonstige Straftatbestände gem. Strafgesetzbuch (StGB)	1 238	1 147	1 189	1 162	1 114	1 114
darunter unter 14 Jahren	33	33	26	23	23	23
von 14 bis unter 21 Jahren	218	216	198	213	165	165
Ausländer in %	13,2	16,0	17,8	20,1	21,5	21,5
Verbrechen u. Vergehen gegen strafrechtl. Nebengesetze	484	582	717	1 035	711	6 250
darunter unter 14 Jahren	5	3	9	13	.	21
von 14 bis unter 21 Jahren	103	90	165	242	.	1 631
Ausländer in %	24,0	27,3	24,8	38,9	.	90,3

¹⁾ Personen, die mehrerer Straftaten verdächtigt werden, sind in der insgesamt-Zeile nur einmal, bei darunterstehenden Zeilen entsprechend oft gezählt

²⁾ einschließlich Bundespolizei

³⁾ ohne Verstöße gegen das Aufenthaltsgesetz

⁴⁾ einschließlich der Verstöße gegen das Aufenthaltsgesetz

Quelle: Polizeiliche Kriminalstatistik

14.10 Brandschutzwesen

	2011	2012	2013	2014	2015
Alarme insgesamt	2 343	2 227	2 228	2 166	2 479
davon Brände, Brandgefahren ¹⁾	215	159	164	191	212
Unfälle, Unfallgefahren	1 336	1 417	1 463	1 349	1 460
First Responder Einsätze	50
Fehlalarmierungen	491	411	379	407	495
Böswillige Alarmierungen	15	20	17	12	29
Sicherheitswachen	286	220	205	207	227
Sonstige Einsätze	6
Brände insgesamt	215	159	164	191	212
davon nach Monaten					
Januar	20	12	17	18	.
Februar	17	11	6	9	.
März	12	15	18	21	.
April	27	14	13	18	.
Mai	12	17	22	14	.
Juni	19	9	8	22	.
Juli	19	10	17	18	.
August	17	23	11	16	.
September	16	10	8	11	.
Oktober	22	13	16	13	.
November	17	15	13	15	.
Dezember	17	10	15	16	.
davon nach dem Ausmaß					
Großbrände	7	6	4	3	3
Mittelbrände	26	24	27	39	23
Kleinbrände	182	129	133	149	186
davon nach der Art					
Wohngebäude	78	38	68	.	.
Fabriken, Werkstätten	22	12	14	.	.
Kraftfahrzeuge	24	25	34	.	.
Wald, Rasen	22	19	25	.	.
Sonstige	69	65	23	.	.

¹⁾ mit und ohne Personenrettung und sonstigem Ereignis

Quelle: Amt für Brand- und Zivilschutz der Stadt Regensburg

14.11 Straßenverkehrsunfälle nach Schäden und Verkehrsteilnehmern ¹⁾

	2011	2012	2013	2014	2015
Straßenverkehrsunfälle insgesamt	4 808	4 984	5 164	5 355	5 303
darunter mit Personenschäden	678	697	687	747	766
verunglückte Personen	843	883	850	909	982
davon leichtverletzte Personen	763	795	761	813	886
schwerverletzte Personen	76	85	84	93	96
getötete Personen	4	3	5	3	-
beteiligte Verkehrsarten insgesamt	4 008	4 194	4 193	4 374	4 355
davon Kraftfahrzeuge	3 122	3 253	3 229	3 381	3 325
davon Personenkraftwagen	2 747	2 865	2 841	3 014	2 980
Lastkraftwagen	197	189	176	159	152
Omnibusse	41	59	60	44	60
landwirtschaftliche Zugmaschinen	2	2	2	2	2
Krafträder, Motorroller	60	72	66	68	67
Mopeds und Fahrräder mit Hilfsmotor ...	75	66	84	94	64
Fahrräder	299	295	299	356	373
Fußgänger	97	96	103	98	98
Sonstige	490	550	562	539	559

¹⁾ ohne Bundesautobahn-Unfälle

Quelle: Polizei Regensburg

14.12 Verunglückte nach Art der Verkehrsbeteiligung ¹⁾

	Personenschäden insgesamt					davon Getötete				
	2011	2012	2013	2014	2015	2011	2012	2013	2014	2015
verunglückte Personen insgesamt	843	883	850	909	982	4	3	5	3	-
davon										
in Personenkraftwagen	381	419	367	406	449	2	1	1	-	-
in Lastkraftwagen	9	7	3	3	9	-	-	-	-	-
in Kraftomnibussen	14	19	27	14	19	-	-	1	-	-
auf landwirtschaftlichen Zugmaschinen	-	-	-	-	1	-	-	-	-	-
auf Krafträdern und Motorrollern	49	56	53	54	59	-	-	-	-	-
auf Mopeds und Fahrrädern mit Hilfsmotor ...	62	54	64	72	52	-	-	1	-	-
auf Fahrrädern	248	239	249	284	311	-	2	-	-	-
Fußgänger	78	84	81	75	77	2	-	2	3	-
Sonstige	2	5	6	1	5	-	-	-	-	-
davon im Alter von										
unter 6 Jahren	8	7	6	5	9	-	-	-	-	-
6 bis unter 14 Jahren	46	30	36	37	42	-	-	-	-	-
14 bis unter 18 Jahren	36	37	43	55	46	-	-	-	-	-
18 bis unter 25 Jahren	134	178	164	177	177	-	1	-	-	-
25 bis unter 45 Jahren	282	311	276	287	332	1	1	-	-	-
45 bis unter 65 Jahren	227	216	229	246	276	2	-	2	1	-
65 Jahren und älter	110	104	96	102	100	1	1	3	2	-

¹⁾ ohne Bundesautobahn-Unfälle

Verletzte					davon									
					Schwerverletzte					Leichtverletzte				
2011	2012	2013	2014	2015	2011	2012	2013	2014	2015	2011	2012	2013	2014	2015
839	880	845	906	982	76	85	84	93	96	763	795	761	813	886
379	418	366	406	449	17	9	12	16	19	362	409	354	390	430
9	7	3	3	9	2	1	1	1	-	7	6	2	2	9
14	19	26	14	19	-	-	4	2	1	14	19	22	12	18
-	-	-	-	1	-	-	-	-	-	-	-	-	-	1
49	56	53	54	59	7	12	11	13	13	42	44	42	41	46
62	54	63	72	52	5	8	6	10	11	57	46	57	62	41
248	237	249	284	311	29	34	34	36	33	219	203	215	248	278
76	84	79	72	77	16	19	16	15	19	60	65	63	57	58
2	5	6	1	5	-	2	-	-	-	2	3	6	1	5
8	7	6	5	9	-	1	-	3	-	8	6	6	2	9
46	30	36	37	42	8	2	4	2	4	38	28	32	35	38
36	37	43	55	46	4	6	7	5	5	32	31	36	50	41
134	177	164	177	177	8	15	8	21	9	126	162	156	156	168
281	310	276	287	332	18	19	18	17	26	263	291	258	270	306
225	216	227	245	276	19	24	29	27	32	206	192	198	218	244
109	103	93	100	100	19	18	18	18	20	90	85	75	82	80

Quelle: Polizei Regensburg

14.13 Städtischer Verkehrsüberwachungsdienst

	2011	2012	2013	2014	2015
Bewirtschafteter Parkraum					
Bewohnerparkplätze insgesamt	2 024	2 027	2 076	2 093	2 087
davon innerhalb von Wohnverkehrsstraßen	541	541	541	545	539
außerhalb von Wohnverkehrsstraßen ...	1 483	1 486	1 535	1 548	1 548
Überwachte Kurzzeitparkplätze insgesamt	1 625	1 617	1 465	1 267	1 267
davon mit Parkuhren	24	24	13	-	-
mit Parkscheinautomaten	1 601	1 593	1 452	1 267	1 267
Verkehrsüberwachung					
ruhender Verkehr					
Verwarnungen insgesamt	78 860	82 228	81 320	74 093	69 413
davon 5 €	27 182	27 500	7 634	6	2
10 €	11 689	10 925	29 002	30 816	29 670
15 €	30 401	33 877	29 291	27 328	26 047
20 €	2 198	1 965	6 502	7 410	6 698
mehr als 20 €	7 390	7 961	8 891	8 533	6 996
fließender Verkehr					
Verwarnungen insgesamt	75 541	70 655	68 783	67 904	82 288
davon 15 €	50 073	47 023	46 268	45 756	55 023
20 €	1 311	1 270	1 013	962	1 328
25 €	17 988	16 678	16 207	16 186	19 484
30 €	479	420	337	301	461
35 €	5 690	5 264	4 958	4 699	5 992
Anzeigen	2 586	2 230	1 565	1 985	2 449
Fahrverbote	222	210	194	182	197

Quelle: Amt für öffentliche Ordnung und Straßenverkehr

14.14 Bestattungen

	2011	2012	2013	2014	2015
Bestattungen insgesamt	3 718	3 732	3 524	.	.
davon Feuerbestattungen	3 205	3 188	3 013	2 891	2 922
davon ortsansässige Personen	820	807	828	877	936
ortsfremde Personen	2 385	2 381	2 185	2 014	1 986
Erdbestattungen	513	544	511	.	.

Quelle: Standesamt der Stadt Regensburg

14.15 Beerdigungen auf Friedhöfen

	2011	2012	2013	2014	2015
Beerdigungen insgesamt	513	544	511	.	.
davon Städtische Friedhöfe	198	191	169	185	160
Dreifaltigkeitsberg	86	83	71	83	80
Am Dreifaltigkeitsberg 20 - 22					
Keilberg	14	5	7	4	9
Zur Hohen Linie 31					
Reinhausen	50	60	43	43	31
Sonnenstr. 6					
Sallern	9	5	6	10	5
Sallerergasse 2					
Schwabelweis	15	14	13	16	11
Schwabelweiser Friedhofstr. 1					
Winzer	2	4	1	2	3
Winzersteig 3					
Oberisling	6	2	6	6	3
Zehentstr. 10					
Harting	6	3	6	7	3
Heckstegstr. 2					
Burgweinting	10	15	16	14	15
Obertraublinger Str. 20					
Katholische Friedhöfe	247	276	261	.	.
Obere Stadt	115	131	141	.	.
Bischof-Konrad-Str. 11					
Untere Stadt	124	137	113	87	.
Alfons-Auer-Str. 1					
Dechbetten	8	8	7	.	.
Neyweg 2					
Ziegetsdorf	-	-	-	.	.
Wolframstr. 3					
Evangelischer Zentralfriedhof	68	77	81	.	.
Friedenstr. 12					
Klosterfriedhof	-	-	-	.	.
Kreuzgasse					
Israelischer Friedhof	-	-	-	.	.
Schillerstr. 29					

Quelle: Standesamt der Stadt Regensburg

15

Kommunalfinzenzen und Verwaltung

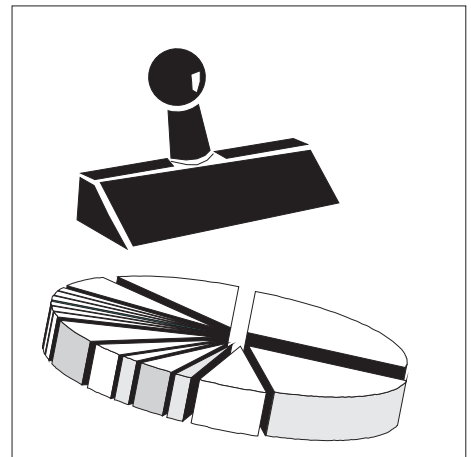

Einkommensteuer Gemeindeanteil

Der Gemeindeanteil an der Einkommensteuer ist eine im Grundgesetz verankerte Beteiligung der Gemeinden an einer Gemeinschaftssteuer von Bund und Ländern. Sie beträgt nach dem Gemeindefinanzreformgesetz 15 % des im Land erzielten Aufkommens bei der Lohn- und veranlagten Einkommensteuer und 12 % bei der Zinsabschlagsteuer.

Gewerbsteuer

Nach Art. 106 Abs. 6 Satz 1 GG ist den Gemeinden das Aufkommen aus der Gewerbesteuer garantiert, wobei Bund und Länder nach dem Gemeindefinanzreformgesetz durch eine Umlage (Gewerbsteuerumlage) seit 1970 beteiligt sind. Die Gewerbesteuer ist aus der Sicht der kommunalen Selbstverwaltung immer noch die bedeutendste Gemeindesteuer. Der Gewerbesteuerpflicht unterliegen grundsätzlich alle Gewerbebetriebe. Besteuerungsgrundlage ist der vom Finanzamt durch Ermittlung des zu versteuernden Gewerbeertrages festgesetzte Gewerbesteuermessbetrag. Dieser wird mit dem in der Haushaltssatzung festgelegten Hebesatz der Gemeinde vervielfältigt. Dies ergibt die Steuerschuld, die dem Steuerpflichtigen im Gewerbesteuerbescheid bekanntgegeben wird.

Gewerbsteuerumlage

Nach § 6 des Gemeindefinanzreformgesetzes haben die Gemeinden aus ihrem Gewerbesteueraufkommen sowohl an das Land als auch an den Bund eine Gewerbesteuerumlage abzuführen. Dabei wird die Umlage in der Art ermittelt, dass das Gewerbesteueraufkommen durch den von der Gemeinde festgesetzten Hebesatz geteilt und mit einem Vervielfältiger multipliziert wird. Dieser Multiplikator betrug im Jahr 2015 69 Prozentpunkte. Dabei entfielen 14,5 Prozentpunkte an den Bund und 54,5 Prozentpunkte an das Land. Von letzteren werden dabei 29 Prozentpunkte an den "Solidarpakt" und weitere 5 Prozentpunkte auf den Fonds "Deutsche Einheit" abgeführt.

Grundsteuer

Nach Art. 106 Abs. 6 Satz 1 GG ist die Grundsteuer eine Gemeindesteuer, d. h. das Aufkommen aus dieser Steuer ist den Gemeinden garantiert. Die Grundsteuer wird von der Gemeinde für den in ihrem Gebiet gelegenen Grundbesitz erhoben. Grundsteuer A für land- und forstwirtschaftliche Betriebe - Grundsteuer B für sonstige Grundstücke. Besteuerungsgrundlage ist der Einheitswert des Grundstücks, anhand dessen der Steuermessbetrag durch das Finanzamt festgesetzt wird. Dieser wird mit dem in der Haushaltssatzung festgelegten Hebesatz der Gemeinde vervielfältigt.

Hebesatz

Die Hebesätze sowohl für die Grundsteuer A und B als auch für die Gewerbesteuer, liegen im Ermessen der Gemeinde und werden durch Gemeindefestsetzung festgesetzt. Dabei kann die Höhe der Hebesätze sowohl zwischen den (Real-)Steuerarten als auch zwischen den Gemeinden differieren.

Durch Multiplikation des sogenannten Hebesatzes mit dem ermittelten Steuermessbetrag werden die Realsteuern berechnet und von den Gemeinden erhoben.

Realsteueraufbringungskraft

Die Realsteueraufbringungskraft stellt ein nach Ausblendung der unterschiedlichen Hebesätze und Einrechnung eines landesdurchschnittlichen Hebesatzes errechnetes fiktives Istaufkommen der Realsteuereinnahmen dar. Die Berechnung folgt nach der Formel: Grundbetrag x Durchschnittshebesatz/100.

Steuereinnahmekraft

Die Steuereinnahmekraft ergibt sich aus der Realsteueraufbringungskraft abzüglich der Gewerbesteuerumlage zuzüglich des Gemeindeanteils an der Einkommensteuer.

Umsatzsteueranteil

Durch den Art. 106 Absatz 5a GG ist den Gemeinden seit 1998 ein Anteil an der Umsatzsteuer festgeschrieben. Die Beteiligung der Gemeinden an der Umsatzsteuer soll die entgangenen Einnahmen der Gemeinden, die durch die im Unternehmenssteuerreformgesetz festgelegte Abschaffung der Gewerkekapitalsteuer begründet sind, ausgleichen. Die Höhe des Anteils bestimmt sich nach Art. 1 Abs. 1 Satz 3 des Gesetzes über den Finanzausgleich zwischen Bund und Ländern und beträgt derzeit 2,2 % des Umsatzsteueraufkommens, das nach Abzug des zusätzlichen Bundeszuschusses zur Senkung des Beitragssatzes in der gesetzlichen Rentenversicherung verbleibt. Zusätzlich erhalten die Gemeinden im Jahr 2015 einen Betrag von jährlich 500 Millionen Euro.

Vermögenshaushalt

Der Vermögenshaushalt ist ein Investitionshaushalt, der alle Einnahmen und Ausgaben enthält, welche das Vermögen oder die Schulden der Stadt verändern. Hierunter fallen zum Beispiel Ausgaben für den Straßenbau oder Einnahmen aus dem Verkauf von städtischen Grundstücken bzw. aus der Aufnahme von neuen Krediten.

Verwaltungshaushalt

Der Verwaltungshaushalt ist ein laufender Verbrauchshaushalt mit Personal- und Sachausgaben und den zur Deckung dieser Ausgaben benötigten Einnahmen. Darunter fallen zum Beispiel Steuern, Miet- oder Gebühreneinnahmen und auf der Ausgabeseite die Personalausgaben, Ausgaben für Gebäude- und Straßenunterhalt, für die Sozial- und Jugendhilfe, die Gewerbesteuerumlage, Bezirksumlage und Solidarumlage und die Ausgaben für Strom, Gas, Wasser und Bürobedarf.

15.1 Einnahmen im Verwaltungshaushalt im Jahr 2015

Einnahmen insgesamt: 657 281

(alle Angaben in 1 000 €)

(EP = Einzelplan)

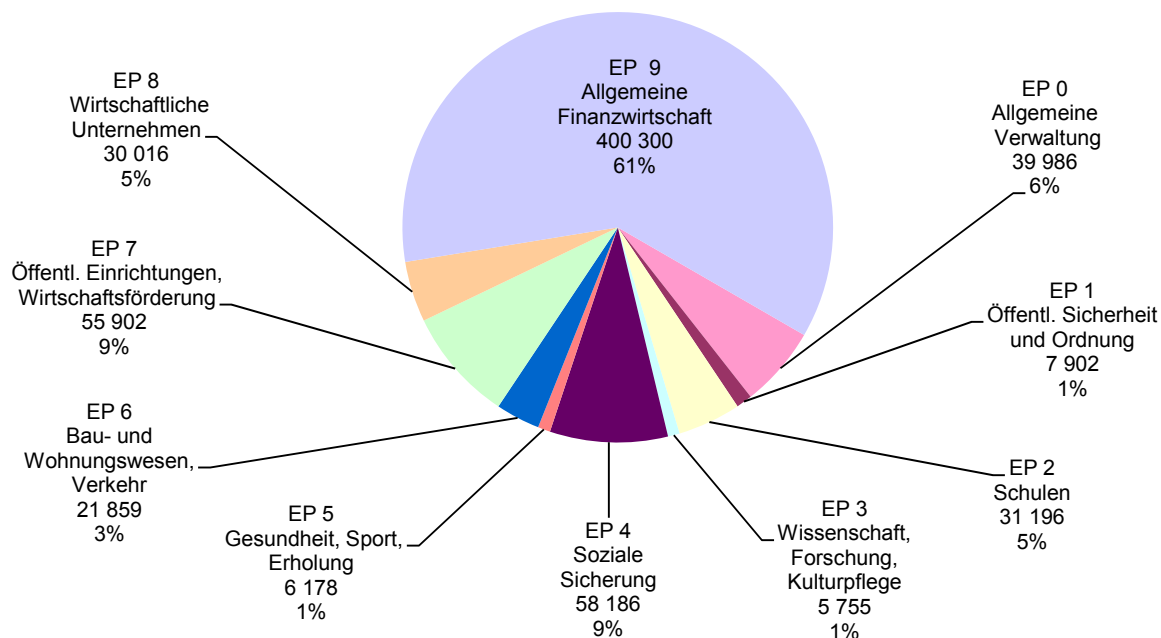

15.2 Ausgaben im Verwaltungshaushalt im Jahr 2015

Ausgaben insgesamt: 657 281

(alle Angaben in 1 000 €)

(EP = Einzelplan)

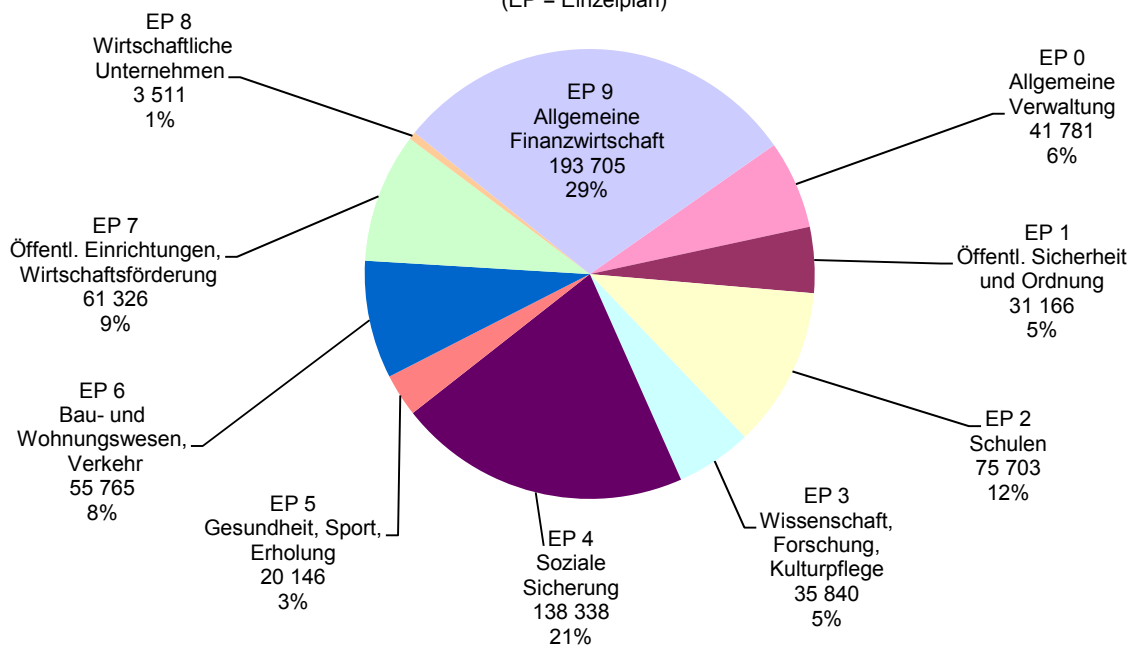

15.3 Einnahmen im Vermögenshaushalt im Jahr 2015

Einnahmen insgesamt: 249 460
(alle Angaben in 1 000 €)
(EP = Einzelplan)

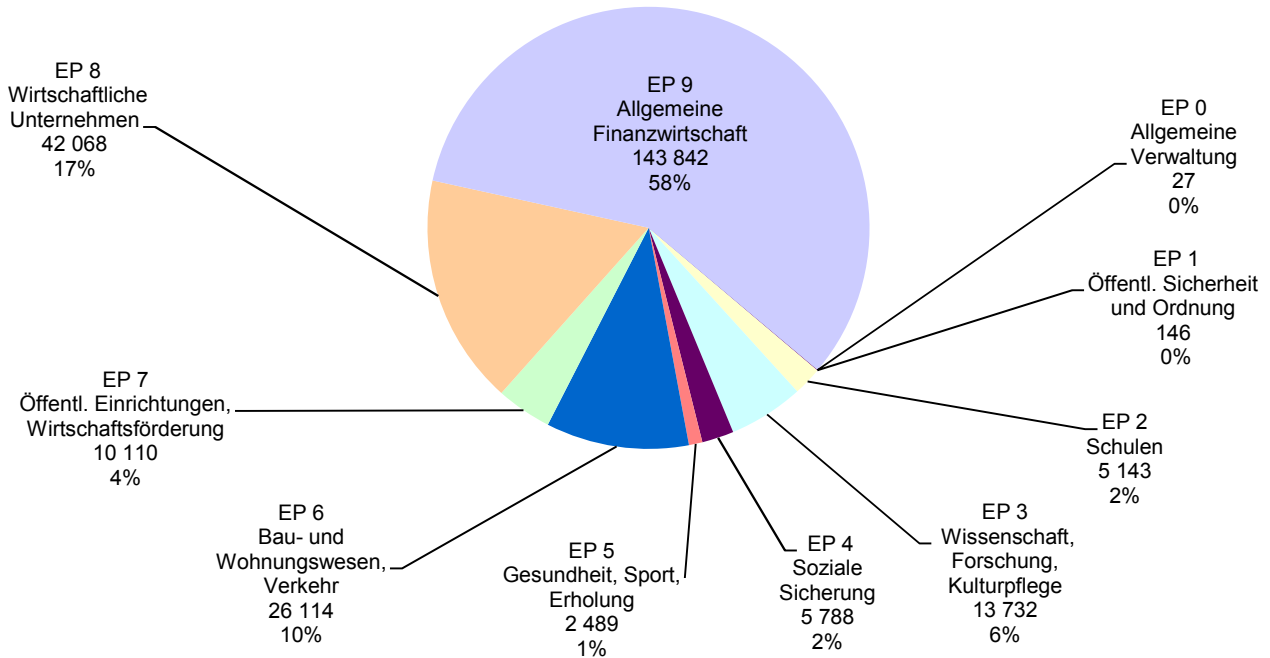

15.4 Ausgaben im Vermögenshaushalt im Jahr 2015

Ausgaben insgesamt: 249 460
(alle Angaben in 1 000 €)
(EP = Einzelplan)

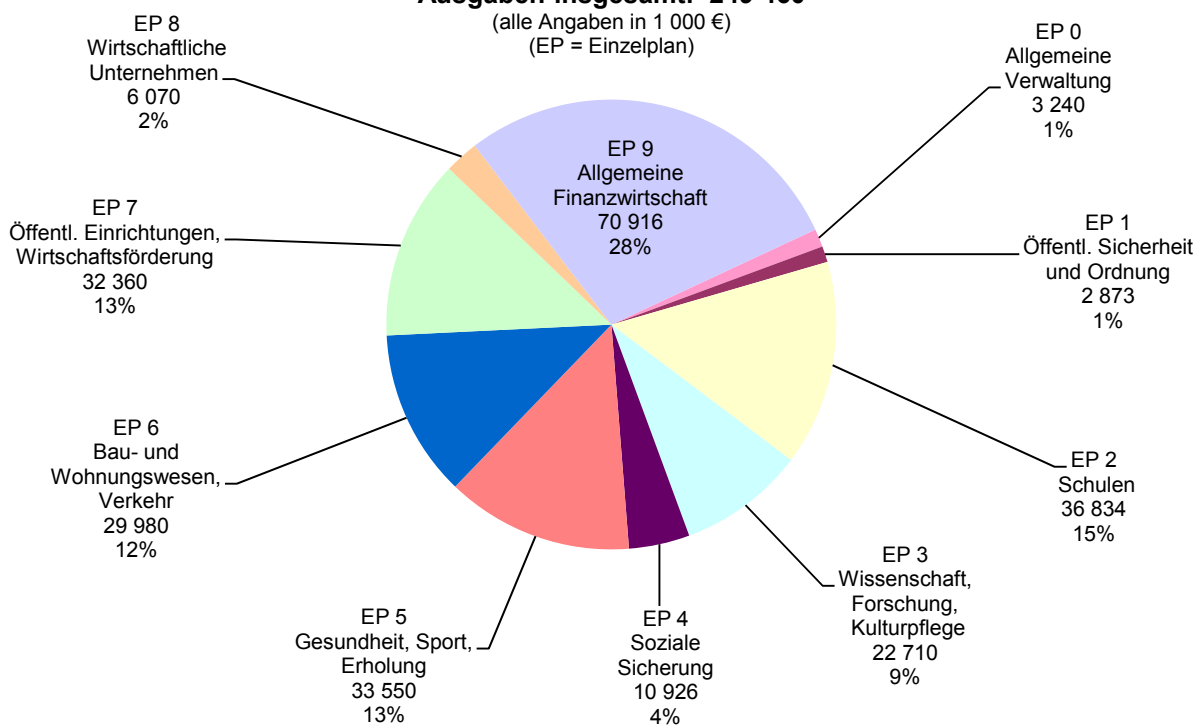

15.5 Einnahmen und Ausgaben des Gesamthaushalts nach Arten und Rechnung

	Beträge in 1 000 €				
	2011	2012	2013	2014	2015
Einnahmen insgesamt	690 395	852 951	805 021	868 797	906 741
davon					
Steuern und steuerähnliche Einnahmen	280 282	382 679	349 727	356 619	377 052
Gebühren u. übr. Einn. aus Verwaltung u. Betrieb	152 167	154 375	161 334	167 048	176 966
Zuweisungen von Bund und Land (Verw.- u. Verm. HH)	47 497	49 576	52 588	52 766	55 660
Sonstige Einnahmen	210 448	266 320	241 372	292 364	297 063
Ausgaben insgesamt	690 395	852 951	805 021	868 797	906 741
davon					
Personalausgaben	145 840	152 299	159 290	167 636	177 573
Sächlicher Verwaltungs- und Betriebsaufwand ¹⁾	162 950	165 284	169 258	173 412	179 882
Zuschüsse an soziale und ähnliche Einrichtungen	18 273	20 636	22 573	25 084	25 450
Zahlungen an Bund und Land ohne Zinszahlungen	24 990	42 454	39 577	43 685	43 018
Zinsausgaben	8 594	7 532	6 317	5 612	4 402
Zuführung zum Vermögenshaushalt	89 729	166 256	133 437	121 008	136 101
übrige Ausgaben	240 018	298 491	274 568	332 359	340 316
entstandene Fehlbeträge insgesamt	-	-	-	-	-
davon im Verwaltungshaushalt	-	-	-	-	-
Vermögenshaushalt	-	-	-	-	-

¹⁾ einschließlich Zahlungen an ARGE

Quelle: Stadtkämmerei der Stadt Regensburg

15.6 Steuereinnahmen, Finanzausweisungen und Umlagen ¹⁾

	Beträge in 1 000 €				
	2011	2012	2013	2014	2015
Steuereinnahmen und Finanzausweisungen insgesamt	280 282	382 679	349 727	356 619	377 052
Steuereinnahmen insgesamt	236 285	353 453	312 585	331 660	351 765
davon					
Grundsteuer A	67	68	64	67	70
Grundsteuer B	24 878	25 505	25 743	25 890	27 262
Gewerbesteuer	143 708	252 398	206 230	219 623	225 525
Umsatzsteuerbeteiligung	11 014	12 479	12 560	12 906	17 035
Anteil an der Einkommensteuer	56 385	62 762	67 746	72 925	81 620
Hundesteuer	232	241	242	248	254
Finanzausweisungen insgesamt	43 998	29 226	37 142	24 959	25 286
davon					
Schlüsselzuweisungen	18 351	1 437	12 266	-	-
Finanzausweisungen nach Art. 7 FAG	4 484	4 527	4 562	4 621	4 686
Gründerwerbsteuer nach Art. 8 FAG	9 179	11 031	8 720	9 063	9 823
Sonstige Zuweisungen	11 984	12 231	11 593	11 276	10 778
Umlagen (Ausgabe) insgesamt	44 957	71 085	64 590	82 566	76 940
darunter					
Bezirksumlage	23 136	32 928	30 283	43 066	37 896
Gewerbesteuerumlage an Bund und Land	21 821	38 157	34 307	39 500	39 044

¹⁾ Rechnungsergebnisse

Quelle: Stadtkämmerei der Stadt Regensburg

15.7 Steuerhebesätze und Steuerkraftzahlen

	2011	2012	2013	2014	2015
Steuerhebesätze					
bei der Grundsteuer für land- und forstw. Betriebe (A)	295	295	295	295	295
Grundsteuer für Grundstücke (B)	395	395	395	395	395
Gewerbesteuer nach Ertrag und Kapital	425	425	425	425	425
Steuereinnahmekraft					
in 1 000 € insgesamt	193 158	281 384	252 224	268 200	286 169
€ je Einwohner ¹⁾	1 423	2 048	1 812	1 902	1 993
€ je Einwohner ¹⁾ der Kreisfreien Städte Bayerns	1 323	1 359	1 515	1 557	1 614
€ je Einwohner ¹⁾ der kreisang. Gemeinden Bayerns	968	1 002	1 069	1 125	1 191
€ je Einwohner ¹⁾ der Landkreis-Gemeinden Regensburg	762	808	895	914	980
€ je Einwohner ¹⁾ des Regierungsbezirks Oberpfalz	866	968	988	1 041	1 121
€ je Einwohner ¹⁾ in Bayern	1 071	1 106	1 199	1 251	1 315
Realsteueraufbringungskraft					
in 1 000 € insgesamt	147 580	244 299	206 226	221 868	226 558
€ je Einwohner ¹⁾	1 087	1 778	1 481	1 574	1 578
€ je Einwohner ¹⁾ der Kreisfreien Städte Bayerns	928	962	1 071	1 089	1 078
€ je Einwohner ¹⁾ der kreisang. Gemeinden Bayerns	637	645	675	700	729
€ je Einwohner ¹⁾ der Landkreis-Gemeinden Regensburg	373	386	440	431	456
€ je Einwohner ¹⁾ des Regierungsbezirks Oberpfalz	558	647	634	660	698
€ je Einwohner ¹⁾ in Bayern	721	737	790	814	832

¹⁾ Bevölkerung am Ort der Hauptwohnung (siehe Seite 54)

Quelle: Bayerisches Landesamt für Statistik

15.8 Einnahmen im Verwaltungs- und Vermögenshaushalt

	absolut (in 1 000 €)					Anteil in Prozent am Gesamthaushalt				
	2011	2012	2013	2014	2015	2011	2012	2013	2014	2015
Einnahmen insgesamt	690 395	852 951	805 021	868 797	906 741	100,0	100,0	100,0	100,0	100,0
Verwaltungshaushalt	507 474	623 849	599 268	620 727	657 281	73,5	73,1	74,4	71,4	72,5
davon Einzelplan										
0 Allgemeine Verwaltung	25 378	32 197	30 297	39 073	39 986	3,7	3,8	3,8	4,5	4,4
1 Öffentl. Sicherheit u. Ordnung	7 729	7 123	7 164	7 517	7 902	1,1	0,8	0,9	0,9	0,9
2 Schulen	28 778	28 318	30 023	31 369	31 196	4,2	3,3	3,7	3,6	3,4
3 Wissenschaft, Forschung, Kulturpflege	5 340	5 266	5 212	5 835	5 755	0,8	0,6	0,6	0,7	0,6
4 Soziale Sicherung	30 842	34 539	40 754	45 849	58 186	4,5	4,0	5,1	5,3	6,4
5 Gesundheit, Sport, Erholung	5 051	5 368	5 405	5 791	6 178	0,7	0,6	0,7	0,7	0,7
6 Bau- und Wohnungswesen, Verkehr	18 687	19 413	20 052	21 144	21 859	2,7	2,3	2,5	2,4	2,4
7 Öffentl. Einrichtungen, Wirtschaftsförd.	50 982	55 087	53 094	53 633	55 902	7,4	6,5	6,6	6,2	6,2
8 Wirtschaftliche Unternehmen	29 600	30 103	30 603	29 622	30 016	4,3	3,5	3,8	3,4	3,3
9 Allgemeine Finanzwirtschaft	305 086	406 435	376 664	380 893	400 300	44,2	47,7	46,8	43,8	44,1
Vermögenshaushalt	182 921	229 102	205 754	248 071	249 460	26,5	26,9	25,6	28,6	27,5
davon Einzelplan										
0 Allgemeine Verwaltung	41	2	16	28	27	0,0	0,0	0,0	0,0	0,0
1 Öffentl. Sicherheit u. Ordnung	70	827	- 192	1 736	146	0,0	0,1	- 0,0	0,2	0,0
2 Schulen	4 761	4 701	5 047	3 348	5 143	0,7	0,6	0,6	0,4	0,6
3 Wissenschaft, Forschung, Kulturpflege	12 776	11 125	16 028	14 405	13 732	1,9	1,3	2,0	1,7	1,5
4 Soziale Sicherung	2 833	3 296	5 112	4 017	5 788	0,4	0,4	0,6	0,5	0,6
5 Gesundheit, Sport, Erholung	32	108	154	112	2 489	0,0	0,0	0,0	0,0	0,3
6 Bau- und Wohnungswesen, Verkehr	30 868	17 911	15 567	15 558	26 114	4,5	2,1	1,9	1,8	2,9
7 Öffentl. Einrichtungen, Wirtschaftsförd.	9 755	9 156	10 243	10 757	10 110	1,4	1,1	1,3	1,2	1,1
8 Wirtschaftliche Unternehmen	6 217	15 747	6 399	8 658	42 068	0,9	1,8	0,8	1,0	4,6
9 Allgemeine Finanzwirtschaft	115 568	166 230	147 379	189 452	143 842	16,7	19,5	18,3	21,8	15,9

Quelle: Stadtkämmerei der Stadt Regensburg

15.9 Ausgaben im Verwaltungs- und Vermögenshaushalt

	absolut (in 1 000 €)					Anteil in Prozent am Gesamthaushalt				
	2011	2012	2013	2014	2015	2011	2012	2013	2014	2015
Ausgaben insgesamt	690 395	852 951	805 021	868 797	906 741	100,0	100,0	100,0	100,0	100,0
Verwaltungshaushalt	507 474	623 849	599 268	620 727	657 281	73,5	73,1	74,4	71,4	72,5
davon Einzelplan										
0 Allgemeine Verwaltung	33 612	35 340	38 986	39 519	41 781	4,9	4,1	4,8	4,5	4,6
1 Öffentl. Sicherheit u. Ordnung	26 960	28 510	27 577	29 871	31 166	3,9	3,3	3,4	3,4	3,4
2 Schulen	68 526	70 252	73 609	74 726	75 703	9,9	8,2	9,1	8,6	8,3
3 Wissenschaft, Forschung, Kulturpflege	29 543	30 102	31 628	33 715	35 840	4,3	3,5	3,9	3,9	4,0
4 Soziale Sicherung	98 727	103 572	110 673	117 727	138 338	14,3	12,1	13,7	13,6	15,3
5 Gesundheit, Sport, Erholung	15 435	15 769	16 065	18 363	20 146	2,2	1,8	2,0	2,1	2,2
6 Bau- und Wohnungswesen, Verkehr	49 298	49 548	52 378	52 670	55 765	7,1	5,8	6,5	6,1	6,2
7 Öffentl. Einrichtungen, Wirtschaftsförd.	55 918	58 845	56 947	58 050	61 326	8,1	6,9	7,1	6,7	6,8
8 Wirtschaftliche Unternehmen	2 446	2 214	2 261	2 224	3 511	0,4	0,3	0,3	0,3	0,4
9 Allgemeine Finanzwirtschaft	127 010	229 699	189 145	193 864	193 705	18,4	26,9	23,5	22,3	21,4
Vermögenshaushalt	182 921	229 102	205 754	248 071	249 460	26,5	26,9	25,6	28,6	27,5
davon Einzelplan										
0 Allgemeine Verwaltung	5 140	4 475	2 748	3 250	3 240	0,7	0,5	0,3	0,4	0,4
1 Öffentl. Sicherheit u. Ordnung	1 568	1 666	2 073	3 191	2 873	0,2	0,2	0,3	0,4	0,3
2 Schulen	12 028	28 101	24 649	29 875	36 834	1,7	3,3	3,1	3,4	4,1
3 Wissenschaft, Forschung, Kulturpflege	13 715	19 834	19 112	20 698	22 710	2,0	2,3	2,4	2,4	2,5
4 Soziale Sicherung	11 205	12 888	11 390	8 736	10 926	1,6	1,5	1,4	1,0	1,2
5 Gesundheit, Sport, Erholung	2 890	2 847	9 232	19 707	33 550	0,4	0,3	1,1	2,3	3,7
6 Bau- und Wohnungswesen, Verkehr	25 673	21 078	30 190	26 523	29 980	3,7	2,5	3,8	3,1	3,3
7 Öffentl. Einrichtungen, Wirtschaftsförd.	13 072	19 165	27 200	35 115	32 360	1,9	2,2	3,4	4,0	3,6
8 Wirtschaftliche Unternehmen	6 956	6 864	5 910	18 317	6 070	1,0	0,8	0,7	2,1	0,7
9 Allgemeine Finanzwirtschaft	90 673	112 184	73 252	82 658	70 916	13,1	13,2	9,1	9,5	7,8

Quelle: Stadtkämmerei der Stadt Regensburg

15.10 Schuldenstand, Neuverschuldung und Schuldentilgung

	Beträge in 1 000 €				
	2011	2012	2013	2014	2015
Schuldenstand am 01.01. ¹⁾	260 272	212 408	182 022	160 945	145 837
Schuldenaufnahme	13 699	13 389	125	24 605	20 050
Schuldentilgung	61 563	43 775	21 202	39 713	31 351
Schuldenstand am 31.12.	212 408	182 022	160 945	145 837	134 536
dar. Kreditmarktmittel	208 525	178 760	158 180	143 590	134 058
Schuldenstand in € je Einwohner ²⁾	1 567	1 327	1 156	1 034	937
Nettoneuverschuldung	- 47 864	- 30 386	- 21 077	- 15 108	- 11 301
Veränderung in %	- 18,4	- 14,3	- 11,6	- 9,4	- 7,7

¹⁾ ohne Restkaufgelder

²⁾ Bevölkerung am Ort der Hauptwohnung (siehe Seite 54); Stand jeweils 30.06.

Quelle: Stadtkämmerei der Stadt Regensburg - eigene Berechnungen

15.11 Personal der Stadtverwaltung ¹⁾

	absolut					Prozent				
	2011	2012	2013	2014	2015	2011	2012	2013	2014	2015
Personal insgesamt	3 126	3 163	3 241	3 329	3 381	100,0	100,0	100,0	100,0	100,0
darunter Frauen	1 453	1 484	1 557	1 644	1 677	46,5	46,9	48,0	49,4	49,6
davon Vollzeitbeschäftigte	1 967	2 005	2 057	2 131	2 183	62,9	63,4	63,5	64,0	64,6
darunter Frauen	535	560	601	661	691	17,1	17,7	18,5	19,9	20,4
Teilzeitbeschäftigte	1 159	1 158	1 184	1 198	1 198	37,1	36,6	36,5	36,0	35,4
darunter Frauen	918	924	956	983	986	29,4	29,2	29,5	29,5	29,2
davon mind. Hälfte der Arbeitszeit	878	886	907	929	938	28,1	28,0	28,0	27,9	27,7
darunter Frauen	695	710	743	770	791	22,2	22,4	22,9	23,1	23,4
weniger als die Hälfte der Arbeitszeit	275	264	265	264	256	8,8	8,3	8,2	7,9	7,6
darunter Frauen	219	208	205	212	191	7,0	6,6	6,3	6,4	5,6
davon Beamte	1 061	1 073	1 065	1 054	1 060	33,9	33,9	32,9	31,7	31,4
Tarifbeschäftigte	2 065	2 090	2 176	2 275	2 321	66,1	66,1	67,1	68,3	68,6
Beamte	1 061	1 073	1 065	1 054	1 060	100,0	100,0	100,0	100,0	100,0
darunter Frauen	312	328	346	344	357	29,4	30,6	32,5	32,6	33,7
darunter in Teilzeitbeschäftigung ²⁾	245	225	231	212	208	23,1	21,0	21,7	20,1	19,6
darunter Frauen	149	140	155	150	153	14,0	13,0	14,6	14,2	14,4
davon einfacher Dienst	-	-	-	-	-	-	-	-	-	-
mittlerer Dienst	327	336	331	327	332	30,8	31,3	31,1	31,0	31,3
gehobener Dienst	374	378	373	371	366	35,2	35,2	35,0	35,2	34,5
höherer Dienst	340	341	338	323	328	32,0	31,8	31,7	30,6	30,9
in Ausbildung	20	18	23	33	34	1,9	1,7	2,2	3,1	3,2
Tarifbeschäftigte	2 065	2 090	2 176	2 275	2 321	100,0	100,0	100,0	100,0	100,0
darunter Frauen	1 141	1 156	1 211	1 300	1 320	55,3	55,3	55,7	57,1	56,9
darunter in Teilzeitbeschäftigung ²⁾	633	661	676	717	730	30,7	31,6	31,1	31,5	31,5
darunter Frauen	546	570	588	620	637	26,4	27,3	27,0	27,3	27,4
davon einfacher Dienst	694	701	721	774	736	33,6	33,5	33,1	34,0	31,7
mittlerer Dienst	796	815	837	828	877	38,5	39,0	38,5	36,4	37,8
gehobener Dienst	418	423	445	479	504	20,2	20,2	20,5	21,1	21,7
höherer Dienst	55	50	62	71	84	2,7	2,4	2,8	3,1	3,6
Sonstige ³⁾	4	4	8	12	7	0,2	0,2	0,4	0,5	0,3
in Ausbildung	52	53	52	60	66	2,5	2,5	2,4	2,6	2,8
im Praktikum	46	44	51	51	47	2,2	2,1	2,3	2,2	2,0
Gesamtpersonal auf 100 Einwohner ⁴⁾	2,1	2,1	2,1	2,1	2,1

¹⁾ Stand jeweils 01.06.

²⁾ mindestens die Hälfte der regelmäßigen Arbeitszeit

³⁾ Beschäftigte, die keiner Laufbahn zugeordnet werden können

⁴⁾ Gesamtbevölkerung (siehe Seite 54)

Quelle: Personal- und Organisationsbericht der Stadt Regensburg

16

Stadtbezirke

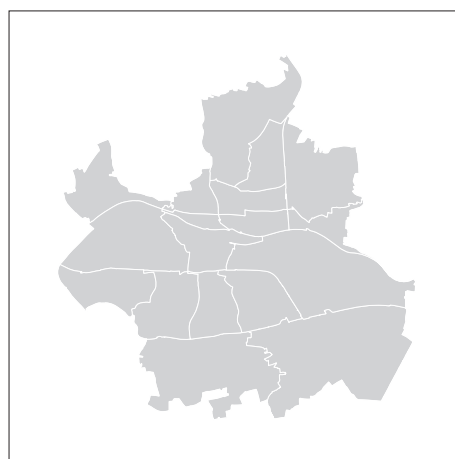

16.1 Die Regensburger Stadtbezirke

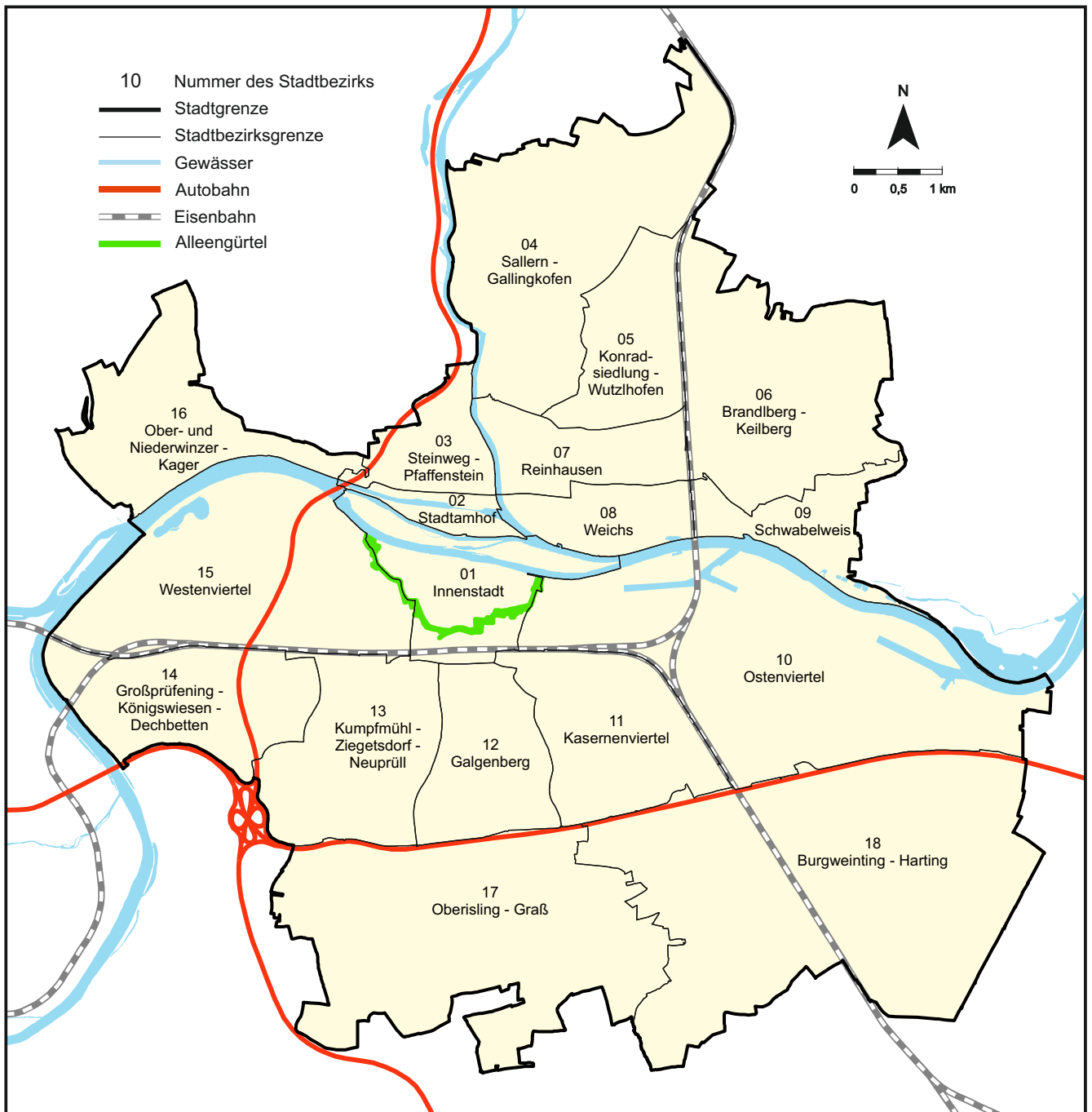

16.2 Abgrenzung der Regensburger Stadtbezirke

01 Innenstadt



Nördliches Ufer des Donauordarmes ab der Wehrbrücke bis in Höhe des Unteren Wöhrds - Verlängerung zum Südufer des südlichen Donauarmes - Donausüdufer bis zur Ostgrenze des Villaparks - Villastraße - Adolf-Schmetzer-Straße - Gabelsbergerstraße - Sternbergstraße bis zur Sternbergunterführung - Bundesbahngelände bis zur Galgenbergbrücke - Kreuzung Galgenbergstraße/Friedenstraße - Friedenstraße bis zur Kumpfmühler Brücke - Kumpfmühler Straße - Fürst-Anselm-Allee - Platz der Einheit - Prebrunnallee - westliche Begrenzung des Herzogparks - Donausüdufer bis zur Staustufe Regensburg - Wehrbrücke bis zum Donauordarm.

02 Stadtamhof



Frankenstraße ab der Einmündung der Ostabfahrt Pfaffensteiner Brücke bis zur Frankenbrücke - Westufer des Regens bis zur Einmündung in die Donau - Donauordarm bis zur Spundwand des RMD-Kanals - Verlängerung zum Nordufer der Donau - Nordufer des RMD-Kanals bis in die Höhe der Einmündung der Ostabfahrt Pfaffensteiner Brücke in die Frankenstraße - nördliche Verlängerung zur Frankenstraße

03 Steinweg - Pfaffenstein



Westufer des Regens ab der Stadtgrenze bis zur Frankenbrücke - Frankenstraße bis in Höhe der Einmündung der Ostabfahrt Pfaffensteiner Brücke - südliche Verlängerung zum RMD-Kanal - Nordufer des RMD-Kanals bis in Höhe der Westabfahrt Pfaffensteiner Brücke - Westabfahrt Pfaffensteiner Brücke - Pfaffensteiner Tunnel - nördliche Verlängerung zur Stadtgrenze entlang den Parkanlagen auf den Winzerer Höhen

04 Sallern - Gallingshofen



Stadtgrenze entlang der Bahnlinie Regensburg/Hof bis Pilsen-Allee - Coburger Straße bis Zubringer zur B 16 - Zubringer zur B 16 - B 16 bis in Höhe der Ostpreußenstraße - südliche Verlängerung zur Chamer Straße - westlicher Rand der Bebauung in der Ostpreußen- und Taunusstraße - Erzgebirgstraße - Nordgaustraße bis zur Einmündung in die Amberger Straße - westliche Verlängerung zum Regenufer - westliches Regenufer bis zur Stadtgrenze

05 Konradsiedlung - Wutzlhofen



Ende der Pilsen-Allee an der Stadtgrenze - Bahnlinie Regensburg/Hof - Brandlberger Straße - Illerstraße - Nordgaustraße - Erzgebirgstraße - westlicher Rand der Bebauung in der Taunus- und Ostpreußenstraße - nördliche Verlängerung zur B 16 - B 16 bis Zubringer zur B 16 - Coburger Straße bis Bahnlinie Regensburg/Hof

06 Brandlberg - Keilberg



Stadtgrenze ab Ende der Pilsen-Allee bis zum Tegernheimer Keller - Nordgrenze der nördlich an die Straße Am Keilsteiner Hang anschließenden Flurstücke bis in Höhe des Metzgerweges - Südostgrenze des Betriebsgeländes für den Kalkabbau - Donaustauer Straße bis zur Unterführung - Bahnlinie Regensburg/Hof bis zum Ende der Pilsen-Allee an der Stadtgrenze



07 Reinhausen

Östliche Verlängerung vom Regenwestufer zur Nordgaustraße - Nordgaustraße - Illerstraße - Brandlberger Straße - Bahnlinie Regensburg/Hof - Donaustauer Straße - Nordgaustraße - Frankenstraße - Frankenbrücke - Regenwestufer bis in Höhe Nordgaustraße



08 Weichs

Donaustauer Straße ab Nordgaustraße bis zur Bahnlinie Regensburg/Hof - Bahnlinie bis zur Donau - Donauordufer - Nordufer des nördlichen Donauarmes bis zur Regenmündung - westliches Regenufer bis zur Frankenbrücke - Frankenstraße - Nordgaustraße bis zur Donaustauer Straße

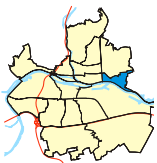

09 Schwabelweis

Östliche Stadtgrenze ab Tegernheimer Keller bis zum Donauufer bei Flusskilometer 2372 - Donauordufer - Bahnlinie Regensburg/Hof - Donaustauer Straße bis in Höhe Sportplätze Schwabelweis - Südostgrenze des Betriebsgeländes für den Kalkabbau - Nordgrenze der nördlich an die Straße Am Keilsteiner Hang anschließenden Flurstücke bis zum Tegernheimer Keller

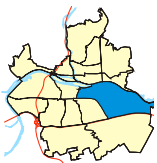

10 Ostenviertel

Donauordufer ab Bahnlinie Regensburg/Hof bis zur östlichen Stadtgrenze - Stadtgrenze bis zur Autobahn A 3 - BAB A 3 - Bahnlinie Regensburg/München bis zur Sternbergunterführung - Sternbergstraße - Gabelsbergerstraße - Adolf-Schmetzer-Straße - Villastraße - Donaulände bis zur Ostgrenze des Villaparks - Donausüdufer bis in Höhe der Ostspitze des Unteren Wöhrds - Verlängerung zum Nordufer der Donau - Donauordufer bis zur Bahnlinie Regensburg/Hof

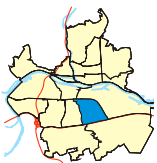

11 Kasernenviertel

Galgenberg Brücke - Bahnlinie Regensburg/München - BAB A 3 - nördliche Auffahrtsschleife Regensburg-Burgweinting - BAB A 3 - Unterislinger Weg - Hermann-Geib-Straße - Alfons-Auer-Straße - Furtmayrstraße - Galgenbergstraße bis zur Galgenberg Brücke

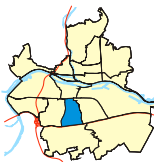

12 Galgenberg

Kreuzung Universitätsstraße/Friedenstraße - Friedenstraße - Furtmayrstraße - Alfons-Auer-Straße - Hermann-Geib-Straße - Unterislinger Weg - BAB A 3 - Universitätsstraße - Friedenstraße

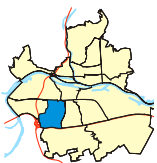

13 Kumpfmühl - Ziegetsdorf - Neuprüll

Kumpfmühler Brücke - Friedenstraße - Universitätsstraße - BAB A 3 bis zur westlichen Stadtgrenze - Stadtgrenze bis zur BAB A 93 - BAB A 93 - Ostausfahrt Kumpfmühl bis zur KlENZEbrücke - KlENZEstraße - Kirchmeierstraße - Dechbettener Brücke - Bundesbahngelände - Kumpfmühler Brücke



14 Großprüfening - Dechbetten - Königswiesen

Mariaorter Eisenbahnbrücke - Bahnlinie Regensburg/Nürnberg bis zur Dechbettener Brücke - Kirchmeierstraße - Klenzestraße - KlENZEbrücke - Ostausfahrt Kumpfmühl der BAB A 93 - BAB A 93 - Stadtgrenze bis zur Mariaorter Eisenbahnbrücke

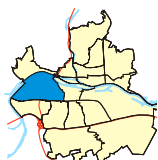

15 Westenviertel

Nordufer der Donau bis in Höhe der Westabfahrt Pfaffensteiner Brücke - südliche Verlängerung zur Spundwand des RMD-Kanals - Spundwand bis zur Wehrbrücke - Wehrbrücke - Donausüdufer bis zum Herzogpark - westliche Begrenzung des Herzogparks - Prebrunnallee - Platz der Einheit - Fürst-Anselm-Allee - Kumpfmühler Straße - Kumpfmühler Brücke - Bundesbahngelände - Bahnlinie Regensburg/Nürnberg - Stadtgrenze bis zum Donaunordufer

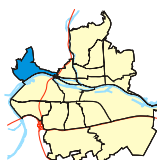

16 Ober- und Niederwinzer - Kager

Nordwestliche Stadtgrenze bis in Höhe des Pfaffensteiner Tunnels - südliche Verlängerung zum Tunnel entlang der Parkanlagen auf den Winzerer Höhen - Pfaffensteiner Tunnel - Westabfahrt Pfaffensteiner Brücke - südliche Verlängerung zum Donaunordufer - Donaunordufer bis zur nordwestlichen Stadtgrenze



17 Oberisling - Graß

Frühere Gemeindegrenze zwischen Oberisling und Burgweinting ab BAB A 3 - südliche und südwestliche Stadtgrenze - BAB A 3 bis zur ehemaligen Gemeindegrenze

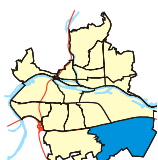

18 Burgweinting - Harting

Südöstliche Stadtgrenze ab BAB A 3 - frühere Gemeindegrenze zwischen Oberisling und Burgweinting - BAB A 3 bis zur südöstlichen Stadtgrenze

Auf der Grundlage des Stadtratsbeschlusses vom 19. Februar 2009

16.3 Besondere Altersgruppen nach Prozentanteilen in den Stadtbezirken im Jahr 2015

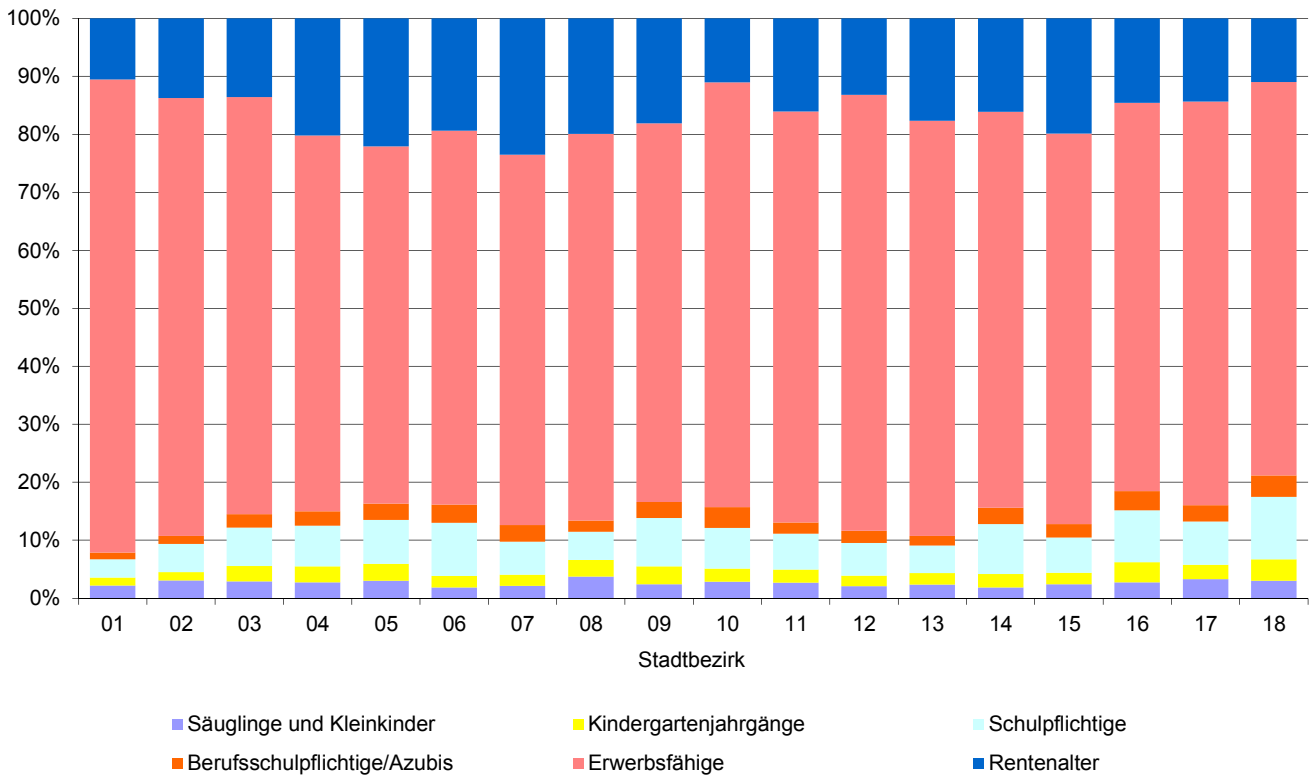

16.4 Sozialversicherungspflichtig Beschäftigte und Arbeitslose in den Stadtbezirken auf 1 000 Einwohner am 30.06.2015

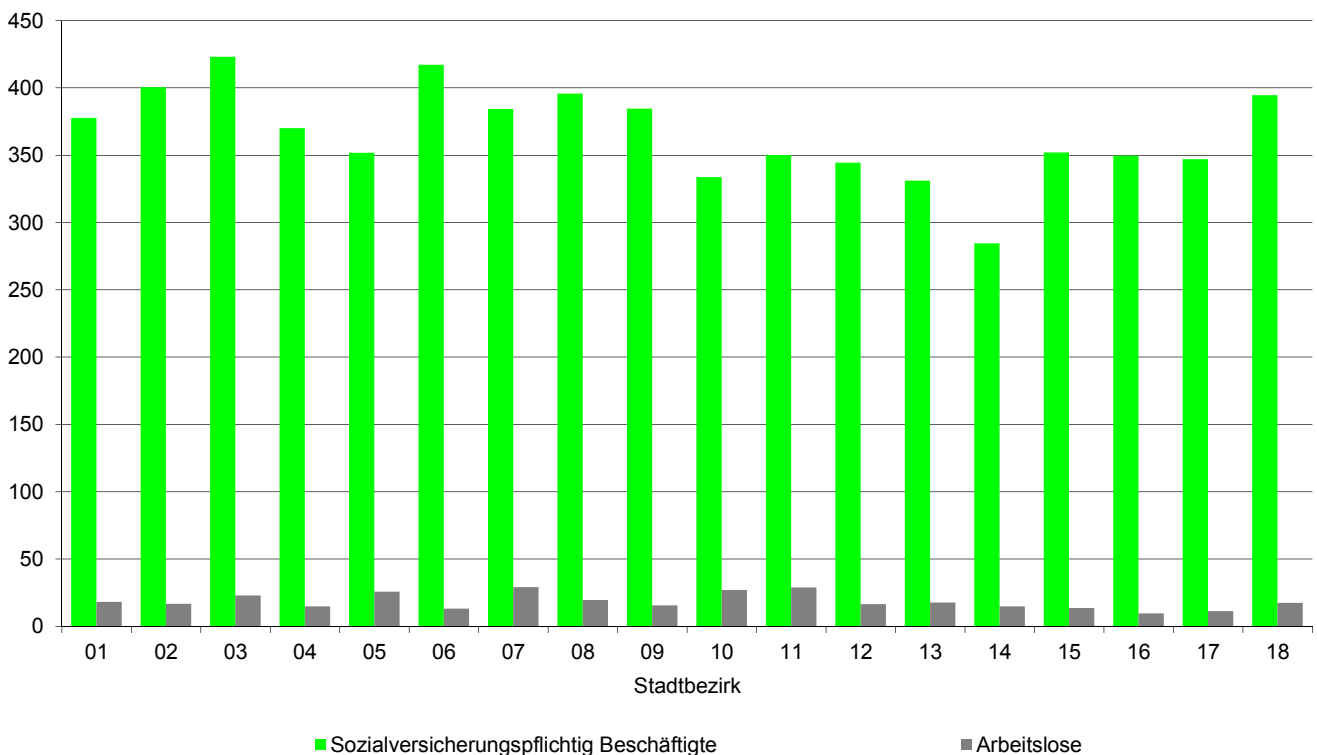

16.5 Geburten und Sterbefälle je 1 000 Einwohner in den Stadtbezirken im Jahr 2015

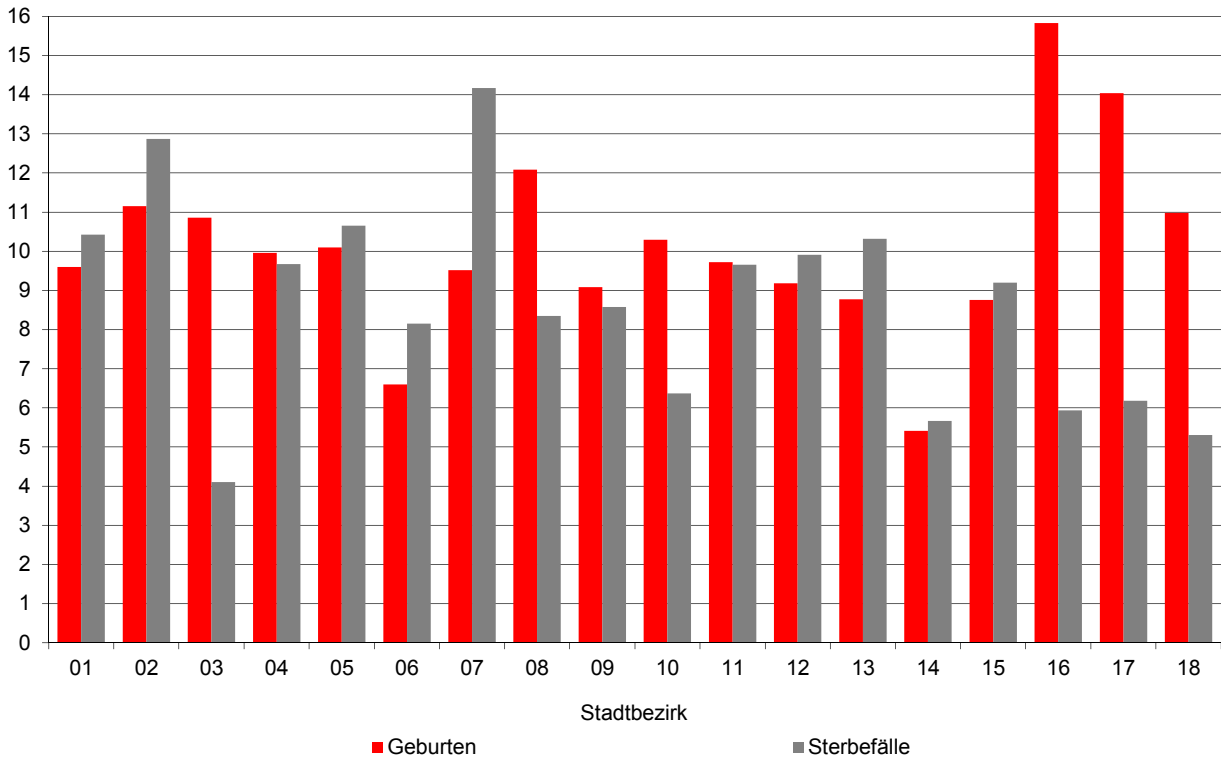

16.6 Zuzüge und Fortzüge einschließlich Umzüge je 1 000 Einwohner in den Stadtbezirken im Jahr 2015

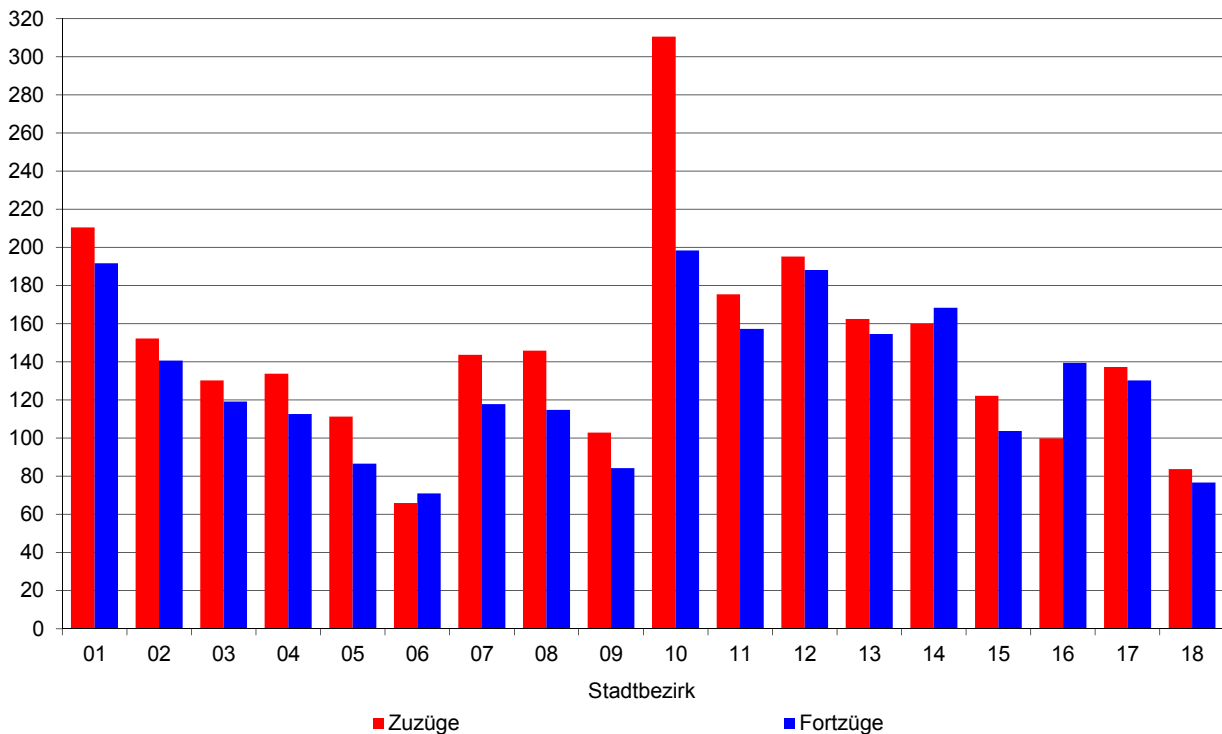

16.7 Einwohner und Bevölkerungsdichte im Jahr 2015

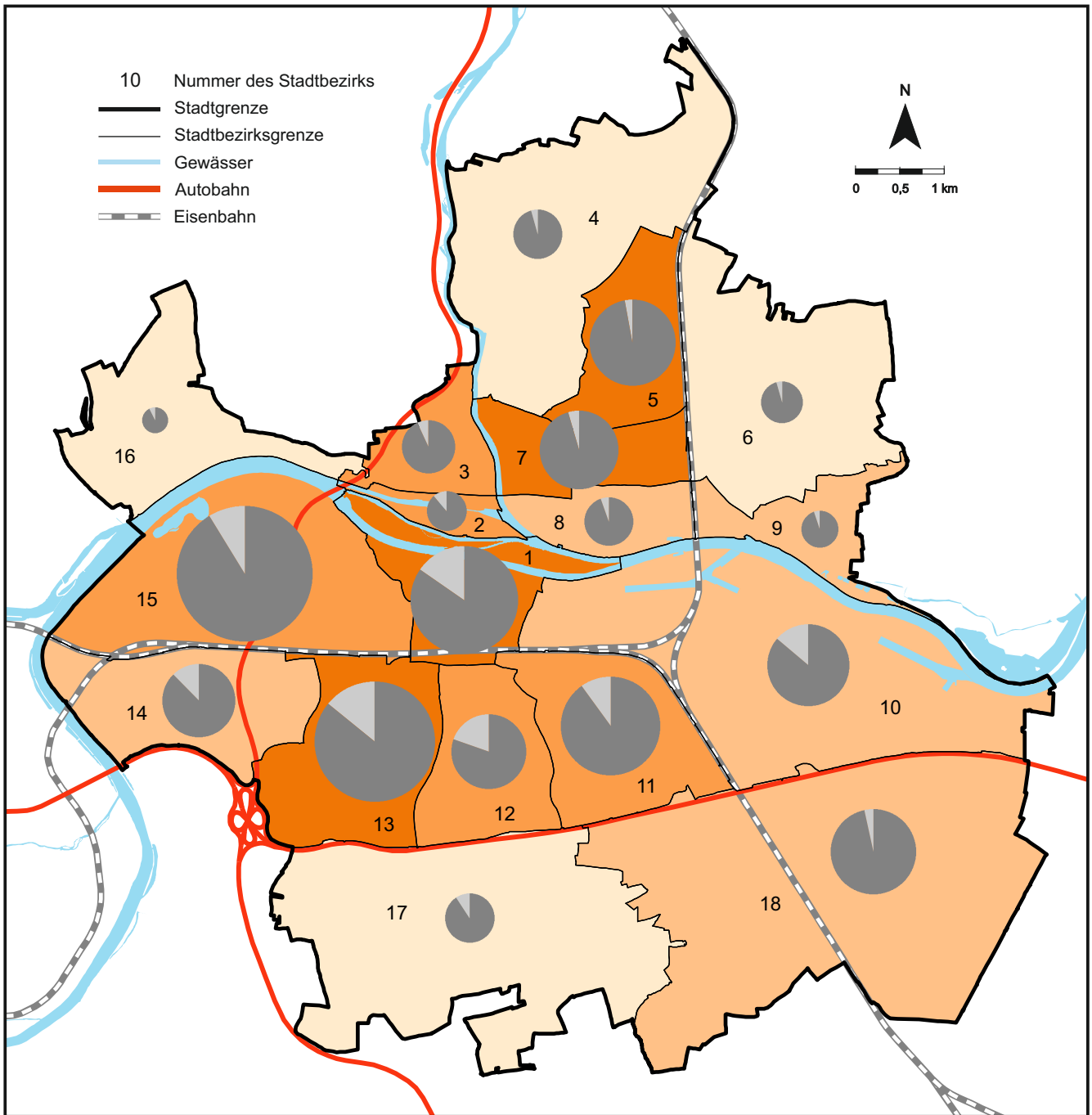

Bevölkerungsdichte in den Stadtbezirken
(Einwohner je ha)

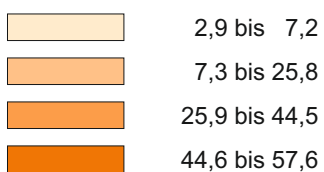

Einwohner mit...

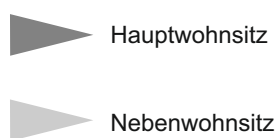

Einwohner in den Stadtbezirken

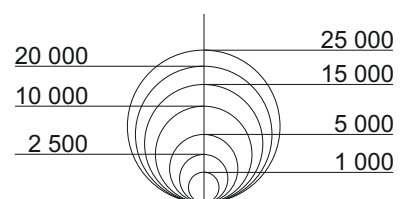

Quelle: Bevölkerungsstatistik der Stadt Regensburg

16.8 Ausländische Bevölkerung im Jahr 2015

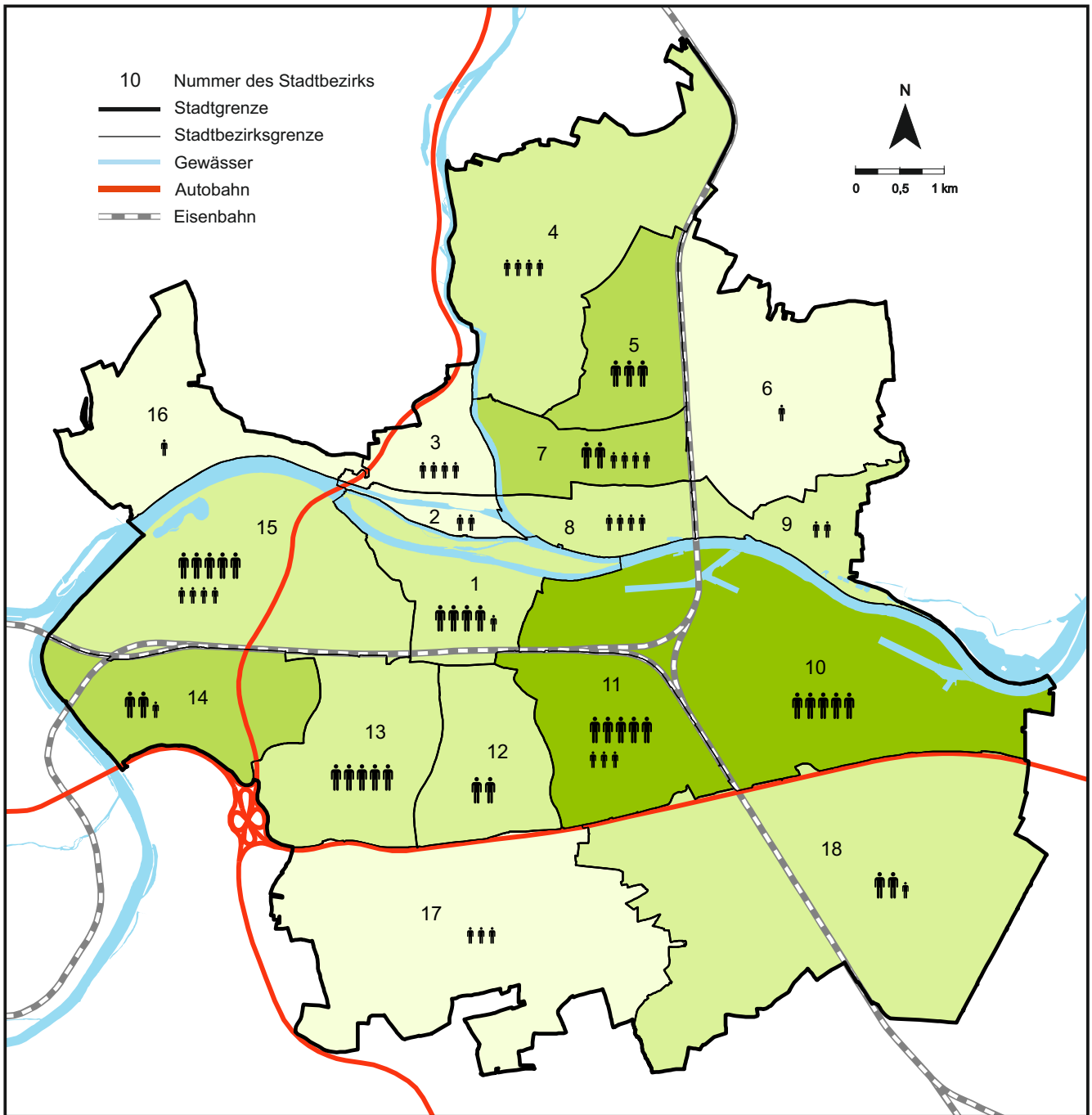

Anteil an Ausländern und Ausländerinnen in den Stadtbezirken (in%)

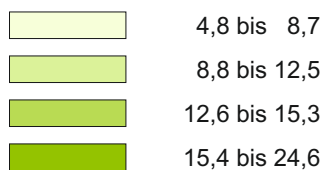

Ausländer und Ausländerinnen in den Stadtbezirken (Anzahl)



Quelle: Bevölkerungsstatistik der Stadt Regensburg

16.9 Geburten im Jahr 2015

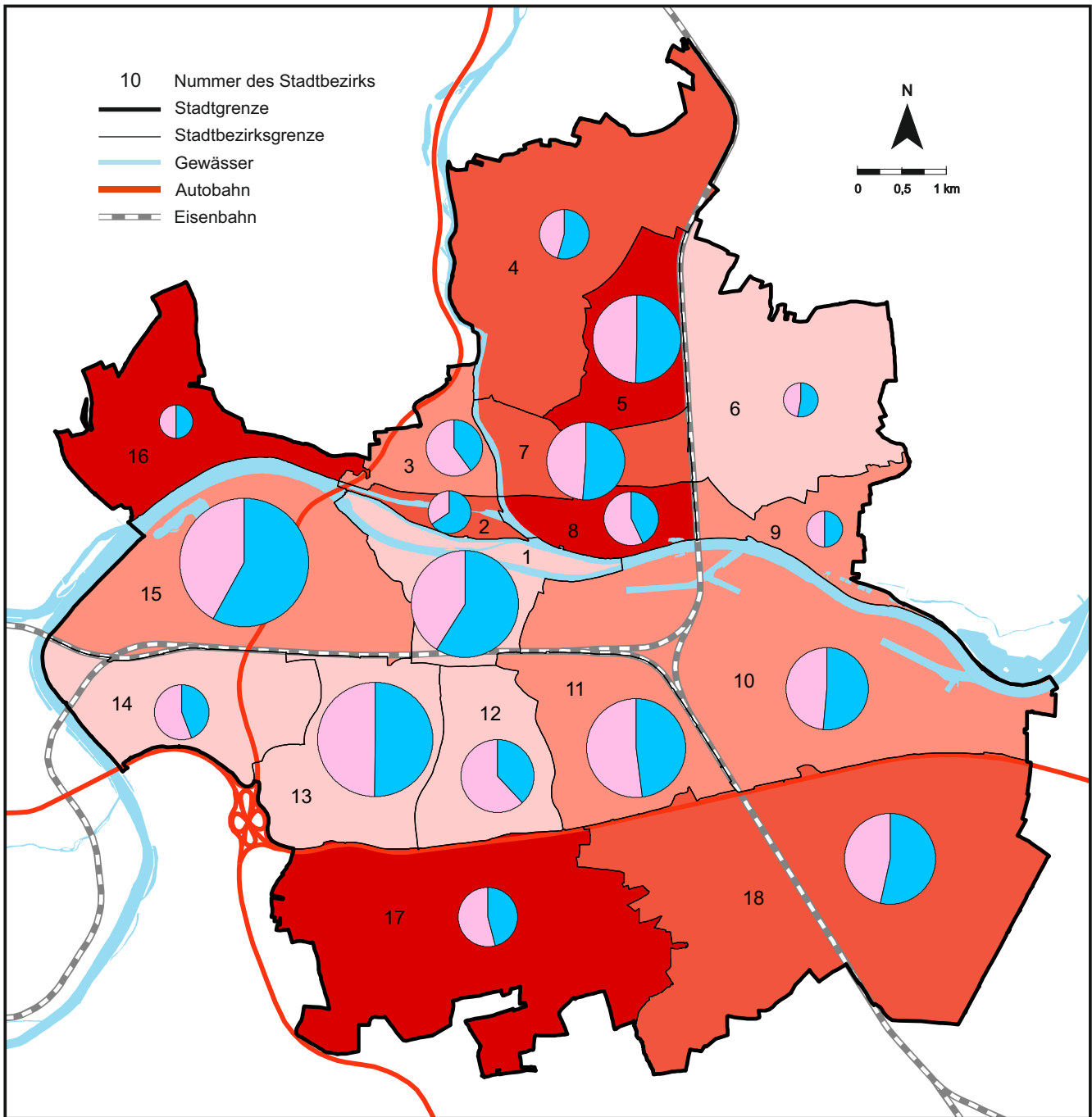

Geborene je 1 000 Frauen im Alter von 15 bis unter 45 Jahren in den Stadtbezirken

	29,1 bis 44,5
	44,6 bis 52,6
	52,7 bis 57,3
	57,4 bis 95,2

Neugeborene

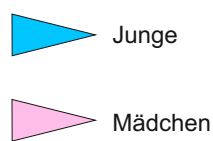

Geborene in den Stadtbezirken (Anzahl)

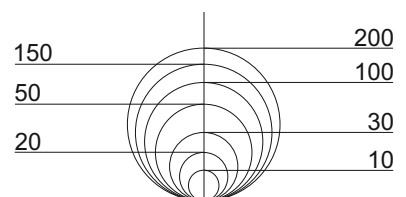

Quelle: Bevölkerungsstatistik der Stadt Regensburg

16.10 Sterbefälle im Jahr 2015

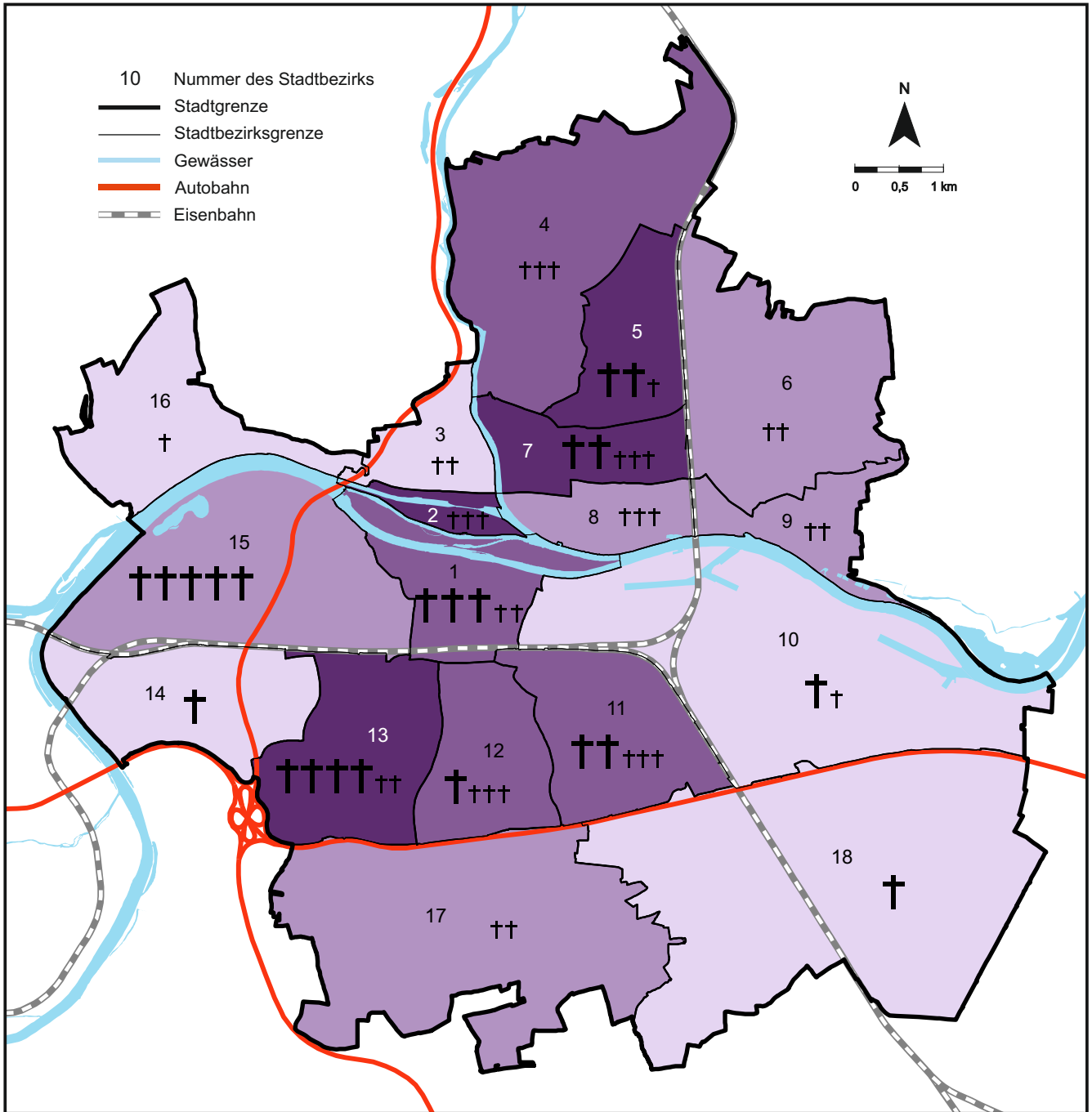

Sterbefälle je 1 000 Einwohner in den Stadtbezirken

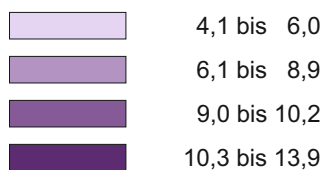

Bezugsgröße: Mittlere Bevölkerung, Einwohner mit Hauptwohnsitz

Sterbefälle in den Stadtbezirken (Anzahl)

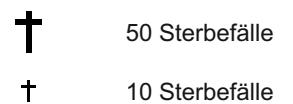

Quelle: Bevölkerungsstatistik der Stadt Regensburg

16.11 Natürlicher Saldo im Jahr 2015

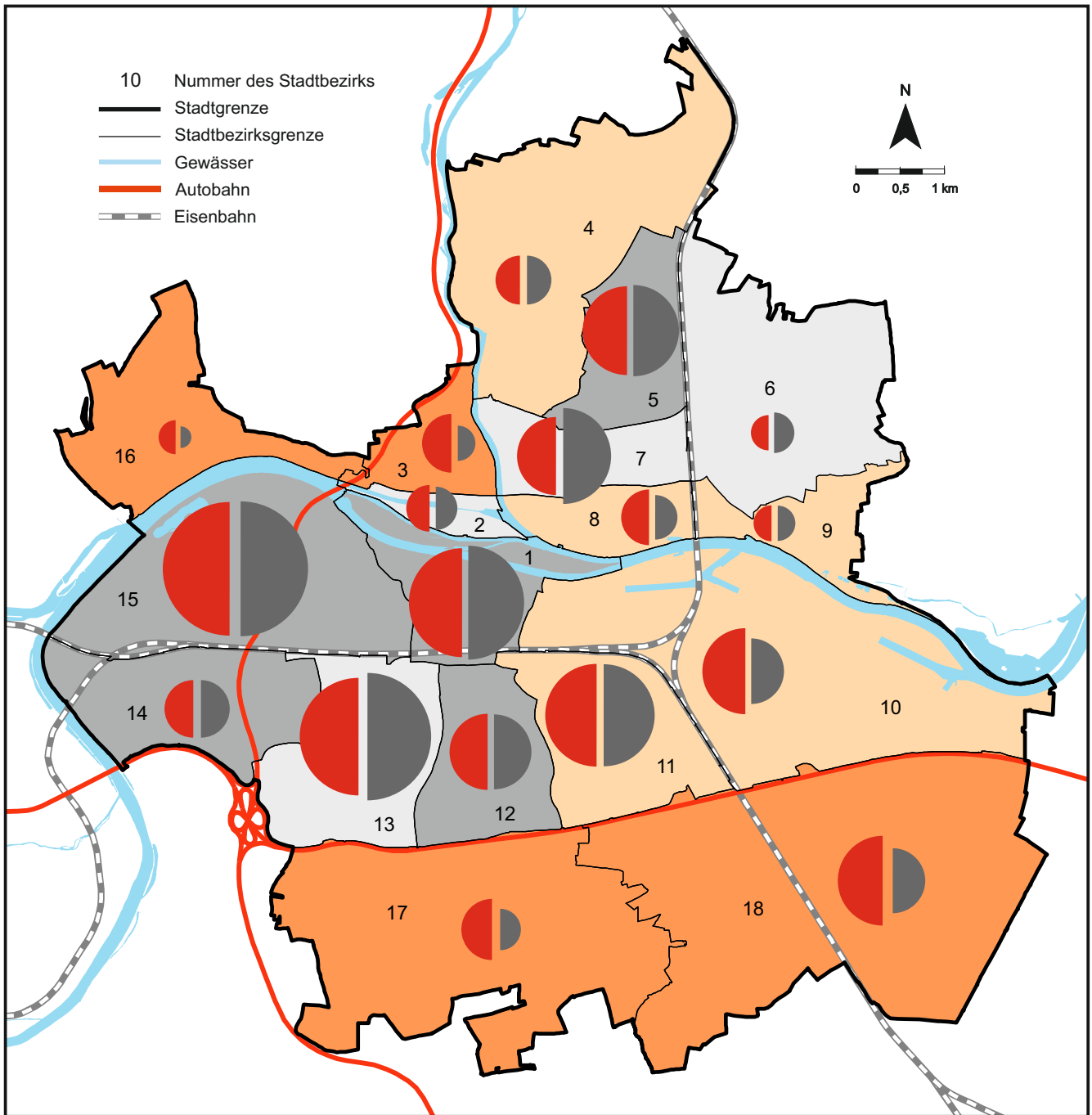

Natürlicher Saldo in den Stadtbezirken

Bevölkerungsabnahme um...
(Personen pro 1 000 Einwohner)

- 4,6 bis - 1,0
- 0,9 bis - 0,1

Bevölkerungszunahme um...
(Personen pro 1 000 Einwohner)

- + 0,1 bis + 3,7
- + 3,8 bis + 10,1

Geburten und Sterbefälle in den Stadtbezirken (Anzahl)



Geburten Sterbefälle

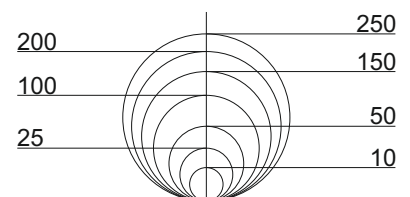

Quelle: Bevölkerungsstatistik der Stadt Regensburg

16.12 Zuzüge im Jahr 2015

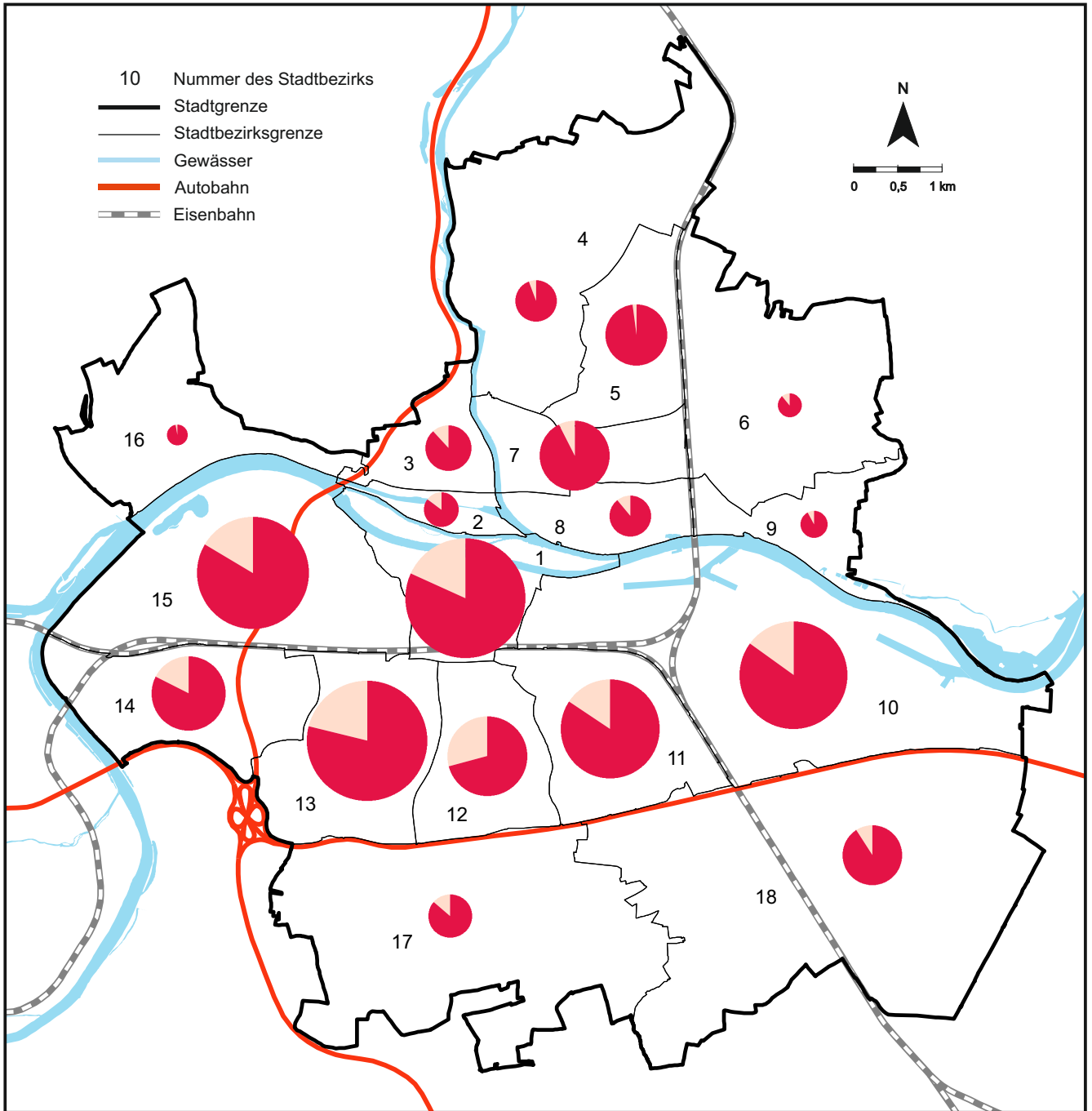

Einwohner mit...

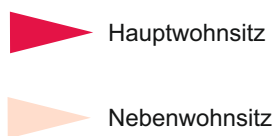

Zuzüge in den Stadtbezirken (Anzahl)
 (einschließlich Binnenwanderung)

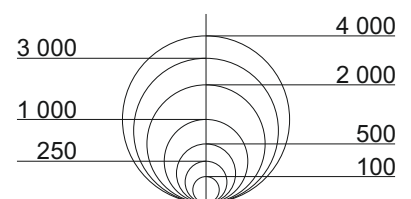

Quelle: Bevölkerungsstatistik der Stadt Regensburg

16.13 Fortzüge im Jahr 2015

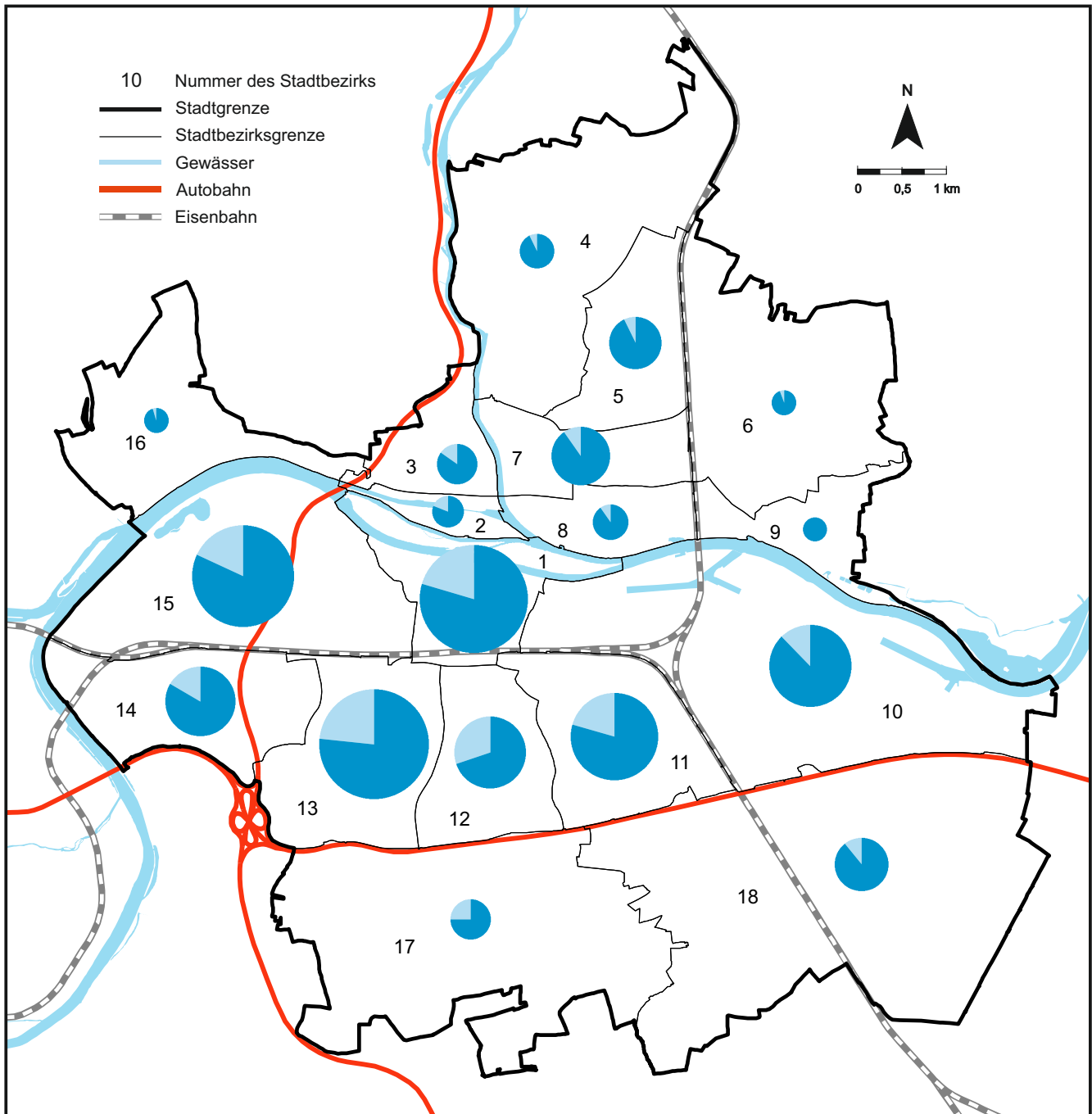

Einwohner mit...

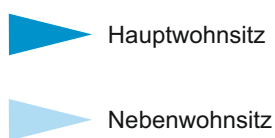

Fortzüge in den Stadtbezirken (Anzahl)
 (einschließlich Binnenwanderung)

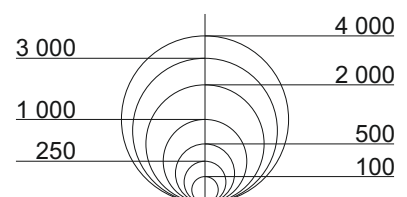

Quelle: Bevölkerungsstatistik der Stadt Regensburg

16.14 Wanderungssaldo im Jahr 2015

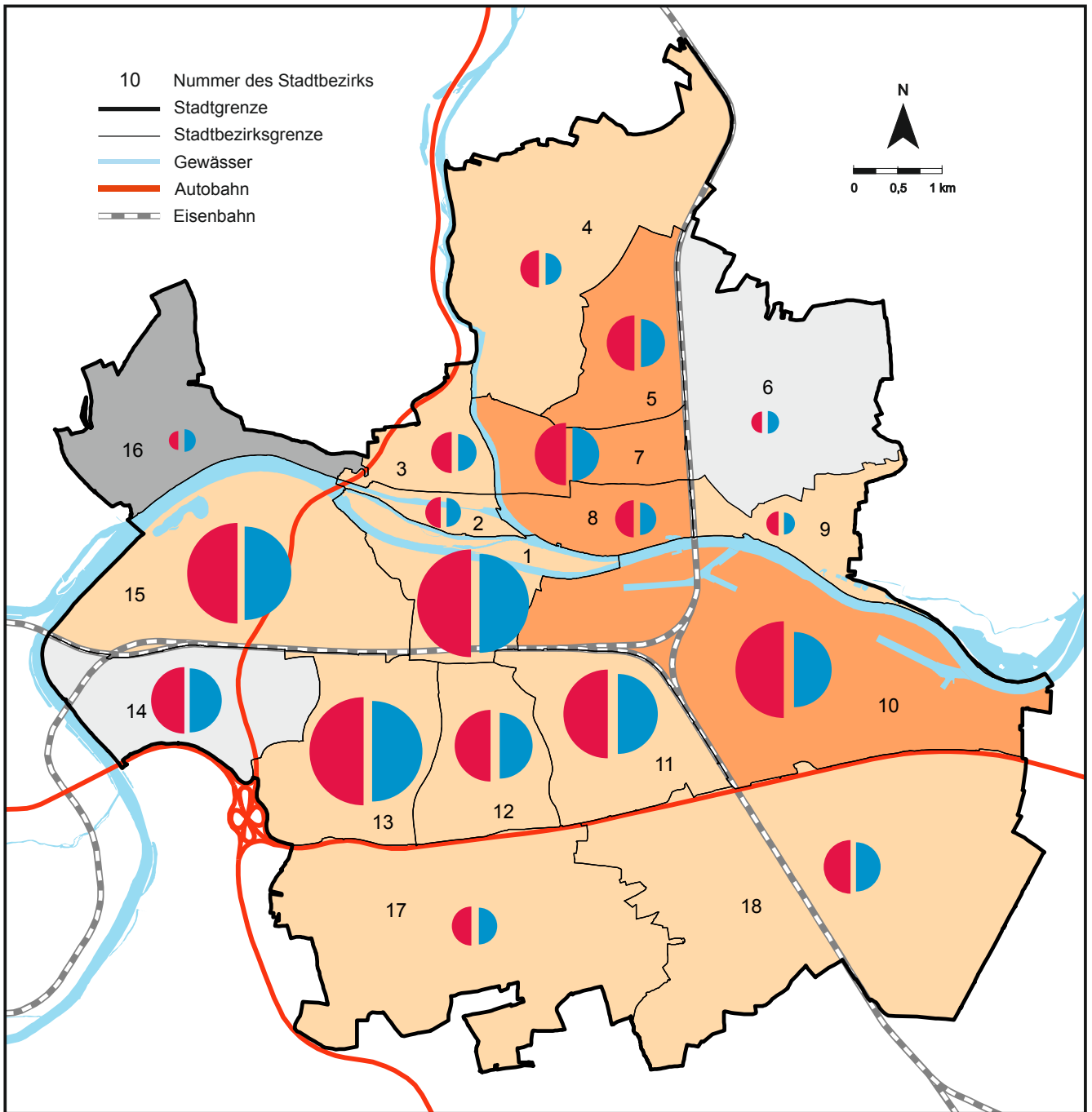

Wanderungssaldo in den Stadtbezirken

Bevölkerungsabnahme um...
 (Personen pro 1 000 Einwohner)

- - 40,1 bis - 10,0
- - 9,9 bis - 0,1

Bevölkerungszunahme um...
 (Personen pro 1 000 Einwohner)

- + 0,1 bis + 20,8
- + 20,9 bis + 106,1

Zu- und Fortzüge in den Stadtbezirken (Anzahl)
 (einschließlich Binnenwanderung)



Zuzüge Fortzüge

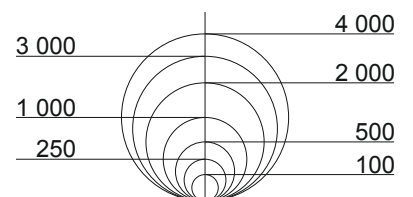

Quelle: Bevölkerungsstatistik der Stadt Regensburg

16.15 Fläche und Bevölkerungsstruktur

Stadt- bezirk	Fläche in ha	Gesamtbevölkerung am 31.12.2015											
		ins- gesamt	je ha	nach dem Geschlecht		nach dem Wohnsitz		nach der Staatsangehörigkeit					
				männ- lich	weib- lich	Haupt- wohn- sitz	Neben- wohn- sitz	Deutsche			Ausländer		
								ins- gesamt	davon		ins- gesamt	davon	
ohne Migrations- hintergrund	mit Migrations- hintergrund	innerhalb der EU	außerhalb der EU										
01	292	17 141	58,7	8 342	8 799	14 511	2 630	15 015	.	.	2 126	1 154	972
02	66	2 342	35,5	1 170	1 172	2 082	260	2 140	.	.	202	142	60
03	150	4 187	27,9	2 056	2 131	3 902	285	3 828	.	.	359	221	138
04	698	3 552	5,1	1 773	1 779	3 393	159	3 107	.	.	445	271	174
05	244	10 930	44,8	5 287	5 643	10 605	325	9 413	.	.	1 517	641	876
06	564	2 565	4,5	1 267	1 298	2 452	113	2 442	.	.	123	70	53
07	197	9 133	46,4	4 390	4 743	8 723	410	7 736	.	.	1 397	631	766
08	153	3 534	23,1	1 754	1 780	3 337	197	3 118	.	.	416	188	228
09	174	2 008	11,5	1 002	1 006	1 902	106	1 788	.	.	220	161	59
10	994	9 968	10,0	5 296	4 672	8 594	1 374	7 514	.	.	2 454	1 079	1 375
11	348	14 526	41,7	7 106	7 420	13 080	1 446	11 693	.	.	2 833	1 126	1 707
12	266	8 300	31,2	4 011	4 289	6 675	1 625	7 302	.	.	998	434	564
13	378	21 383	56,6	10 254	11 129	18 362	3 021	18 925	.	.	2 458	1 259	1 199
14	351	7 904	22,5	3 806	4 098	6 930	974	6 773	.	.	1 131	497	634
15	680	27 209	40,0	12 771	14 438	24 828	2 381	24 354	.	.	2 855	1 534	1 321
16	347	997	2,9	494	503	921	76	929	.	.	68	43	25
17	898	3 587	4,0	1 784	1 803	3 250	337	3 274	.	.	313	207	106
18	1 268	10 814	8,5	5 370	5 444	10 451	363	9 667	.	.	1 147	522	625
Ge- samt- stadt	8 068	160 080	19,8	77 933	82 147	143 998	16 082	139 018	.	.	21 062	10 180	10 882

Gesamtbevölkerung am 31.12.2015													Stadt- bezirk
nach dem Familienstand				nach der Religionszugehörigkeit			nach dem Alter						
ledig	verh.	verw.	gesch.	römisch- katholisch	evan- gelisch 1)	sonstige/ ohne Bekennt- nis	unter 6 Jahre	6 bis unter 15 Jahre	15 bis unter 21 Jahre	21 bis unter 65 Jahre	65 und mehr Jahre		
11 563	3 874	666	1 038	9 157	2 343	5 641	609	544	995	13 189	1 804	01	
1 378	701	111	152	1 314	291	737	105	114	101	1 700	322	02	
2 178	1 541	155	313	2 276	576	1 335	233	277	221	2 889	567	03	
1 466	1 594	211	281	1 947	432	1 173	196	248	205	2 186	717	04	
4 201	4 924	856	949	6 104	1 386	3 440	646	830	643	6 397	2 414	05	
979	1 268	156	162	1 740	241	584	98	235	178	1 558	496	06	
3 882	3 603	746	902	4 943	1 074	3 116	369	523	510	5 587	2 144	07	
1 517	1 510	229	278	1 923	417	1 194	234	170	166	2 261	703	08	
826	912	129	141	1 261	177	570	110	168	134	1 233	363	09	
5 845	3 014	432	677	4 478	1 271	4 219	511	695	937	6 724	1 101	10	
7 580	4 855	848	1 243	7 126	1 894	5 506	715	899	932	9 650	2 330	11	
5 050	2 396	413	441	4 539	1 189	2 572	323	467	607	5 809	1 094	12	
11 552	6 936	1 234	1 661	12 353	2 776	6 254	922	1 021	1 397	14 272	3 771	13	
4 127	2 976	334	467	3 921	1 468	2 515	328	681	685	4 937	1 273	14	
13 140	10 185	1 712	2 172	15 083	3 777	8 349	1 194	1 656	1 560	17 395	5 404	15	
440	429	43	85	632	93	272	62	89	63	638	145	16	
1 764	1 515	110	198	2 120	520	947	208	267	258	2 340	514	17	
4 860	4 881	424	649	5 545	1 844	3 425	724	1 164	852	6 885	1 189	18	
82 348	57 114	8 809	11 809	86 462	21 769	51 849	7 587	10 048	10 444	105 650	26 351	Ge- samt- stadt	

1) lutherische, reformierte und unierte Landeskirchen, die in der Evang. Kirche in Deutschland (EKD) vereinigt sind; ohne evang. Freikirchen

Quelle: Bevölkerungsstatistik der Stadt Regensburg

16.16 Haushalte und Haushaltsindikatoren

Stadt- bezirk	ins- gesamt	Haushalte am 31.12.2014										
		nach der Haushaltsgröße					nach der Kinderanzahl					
		mit 1 Pers.	mit 2 Pers.	mit 3 Pers.	mit 4 Pers.	mit 5 u. mehr Pers.	ohne Kinder	mit Kindern	davon mit			
									1 Kind	2 Kindern	3 Kindern	4 u. mehr Kindern
01	11 372	8 200	2 191	531	339	111	10 510	862	529	268	53	12
02	1 403	925	284	101	68	25	1 244	159	93	55	11	-
03	2 374	1 345	582	248	152	47	1 982	392	225	136	25	6
04	1 754	752	553	242	159	48	1 431	323	180	119	18	6
05	5 218	2 128	1 647	770	484	189	4 199	1 019	538	363	95	23
06	1 133	376	335	205	170	47	867	266	131	113	16	6
07	5 145	2 872	1 388	505	269	111	4 447	698	405	229	53	11
08	1 858	910	554	226	134	34	1 561	297	180	100	15	2
09	922	368	267	152	92	43	725	197	99	76	15	7
10	5 009	3 036	1 151	431	244	147	4 314	695	386	217	67	25
11	8 618	5 163	2 129	727	396	203	7 489	1 129	623	362	111	33
12	4 965	3 029	1 219	409	203	105	4 429	536	309	168	44	15
13	12 455	7 221	3 341	994	655	244	10 991	1 464	813	507	126	18
14	4 190	2 048	1 203	430	359	150	3 482	708	314	286	82	26
15	15 000	8 378	3 911	1 489	922	300	12 850	2 150	1 232	751	137	30
16	502	225	131	67	60	19	392	110	56	43	11	-
17	1 786	831	494	207	189	65	1 459	327	158	135	26	8
18	4 344	1 324	1 166	804	778	272	2 956	1 388	680	552	132	24
Ge- samt- stadt	88 048	49 131	22 546	8 538	5 673	2 160	75 328	12 720	6 951	4 480	1 037	252

Haushalte am 31.12.2014												Stadt- bezirk
nach der Anzahl der Generationen			nach der Staatsangehörigkeit			nach Haushaltstypen						
mit 1 Gen.	mit 2 Gen.	mit 3 u. mehr Gen.	nur mit deutscher Staats- ang.	mit ge- mischter Staats- angehörig- keit	nur mit aus- länd. Staats- ang.	Ein- per- sonen- haus- halte	allein- er- ziehend	(Ehe) Paar		sonst. Mehr- per- sonen- haus- halte		
								ohne Kinder	mit Kindern			
10 137	1 187	48	9 875	359	1 138	8 200	227	1 913	635	397	01	
1 164	227	12	1 262	44	97	925	37	270	122	49	02	
1 830	529	15	2 147	81	146	1 345	90	546	302	91	03	
1 193	527	34	1 531	67	156	752	77	566	246	113	04	
3 439	1 689	90	4 465	263	490	2 128	252	1 713	767	358	05	
658	434	41	1 044	36	53	376	40	427	226	64	06	
4 047	1 045	53	4 404	241	500	2 872	164	1 311	534	264	07	
1 406	434	18	1 599	87	172	910	63	567	234	84	08	
580	320	22	819	23	80	368	38	288	159	69	09	
4 018	956	35	3 686	284	1 039	3 036	176	1 024	519	254	10	
6 958	1 605	55	6 927	472	1 219	5 163	318	1 875	811	451	11	
4 165	768	32	4 358	231	376	3 029	117	1 174	419	226	12	
10 143	2 234	78	10 909	521	1 025	7 221	373	3 182	1 091	588	13	
3 131	1 016	43	3 379	299	512	2 048	120	1 259	588	175	14	
11 800	3 110	90	13 177	615	1 208	8 378	491	3 779	1 659	693	15	
333	162	7	449	13	40	225	20	137	90	30	16	
1 263	497	26	1 553	65	168	831	52	541	275	87	17	
2 250	2 021	73	3 651	341	352	1 324	267	1 387	1 121	245	18	
68 515	18 761	772	75 235	4 042	8 771	49 131	2 922	21 959	9 798	4 238	Ge- samt- stadt	

Quelle: Bevölkerungsstatistik der Stadt Regensburg

16.17 Bevölkerungsstand

Stadtbezirk	2011	2012	2013	2014	2015
01 Innenstadt	16 308	16 638	16 869	16 830	17 141
02 Stadtamhof	2 290	2 314	2 285	2 321	2 342
03 Steinweg - Pfaffenstein	4 060	4 099	4 157	4 104	4 187
04 Sallern - Gallingshofen	3 432	3 477	3 481	3 480	3 552
05 Konradsiedlung - Wutzlhofen	10 336	10 500	10 569	10 664	10 930
06 Brandlberg - Keilberg	2 605	2 577	2 612	2 590	2 565
07 Reinhausen	8 916	8 930	8 898	8 940	9 133
08 Weichs	3 064	3 174	3 200	3 417	3 534
09 Schwabelweis	1 872	1 862	1 938	1 956	2 008
10 Ostenviertel	8 094	8 128	8 335	8 880	9 968
11 Kasernenviertel	13 683	13 839	13 977	14 269	14 526
12 Galgenberg	8 153	8 262	8 216	8 251	8 300
13 Kumpfmühl - Ziegetsdorf - Neuprüll	20 829	21 100	21 250	21 254	21 383
14 Großprüfening - Dechbetten - Königswiesen	7 894	7 943	7 993	7 978	7 904
15 Westenviertel	26 161	26 171	26 400	26 709	27 209
16 Ober- und Niederwinzer - Kager	971	979	973	1 025	997
17 Oberisling - Graß	3 494	3 521	3 533	3 536	3 587
18 Burgweinting - Harting	9 927	10 298	10 465	10 682	10 814
Stadt Regensburg	152 089	153 812	155 151	156 886	160 080

Quelle: Bevölkerungsstatistik der Stadt Regensburg

16.18 Bevölkerungsentwicklung

Stadtbezirk	2011	2012	2013	2014	2015
01 Innenstadt	+ 360	+ 330	+ 231	- 39	+ 311
02 Stadtamhof	+ 9	+ 24	- 29	+ 36	+ 21
03 Steinweg - Pfaffenstein	+ 42	+ 39	+ 58	- 53	+ 83
04 Sallern - Gallingshofen	- 32	+ 45	+ 4	- 1	+ 72
05 Konradsiedlung - Wutzlhofen	- 5	+ 164	+ 69	+ 95	+ 266
06 Brandlberg - Keilberg	- 7	- 28	+ 35	- 22	- 25
07 Reinhausen	+ 111	+ 14	- 32	+ 42	+ 193
08 Weichs	+ 112	+ 110	+ 26	+ 217	+ 117
09 Schwabelweis	+ 24	- 10	+ 76	+ 18	+ 52
10 Ostenviertel	+ 70	+ 34	+ 207	+ 545	+ 1 088
11 Kasernenviertel	+ 127	+ 156	+ 138	+ 292	+ 257
12 Galgenberg	+ 287	+ 109	- 46	+ 35	+ 49
13 Kumpfmühl - Ziegetsdorf - Neuprüll	+ 478	+ 271	+ 150	+ 4	+ 129
14 Großprüfening - Dechbetten - Königswiesen	+ 276	+ 49	+ 50	- 15	- 74
15 Westenviertel	+ 45	+ 10	+ 229	+ 309	+ 500
16 Ober- und Niederwinzer - Kager	+ 19	+ 8	- 6	+ 52	- 28
17 Oberisling - Graß	+ 9	+ 27	+ 12	+ 3	+ 51
18 Burgweinting - Harting	+ 402	+ 371	+ 167	+ 217	+ 132
					-
Stadt Regensburg	+ 2 327	+ 1 723	+ 1 339	+ 1 735	+ 3 194

Quelle: Bevölkerungsstatistik der Stadt Regensburg

16.19 Bevölkerung nach besonderen Altersgruppen

Stadt- bezirk	Säuglinge					Kleinkinder					Kindergartenjahrgänge					Schulpflichtige				
	unter 1 Jahr					unter 3 Jahren					3 bis unter 6 Jahren					6 bis unter 15 Jahren				
	2011	2012	2013	2014	2015	2011	2012	2013	2014	2015	2011	2012	2013	2014	2015	2011	2012	2013	2014	2015
01	127	125	159	128	153	342	331	352	343	375	226	235	242	235	234	531	533	517	541	544
02	18	21	24	29	23	46	48	54	60	72	48	39	32	35	33	103	110	113	111	114
03	43	52	35	42	42	126	131	123	121	122	114	117	110	101	111	292	285	293	284	277
04	27	30	23	38	34	71	94	80	91	98	72	77	84	88	98	245	239	242	238	248
05	77	90	101	83	110	235	269	295	291	331	249	244	251	277	315	829	803	781	780	830
06	18	19	16	15	17	65	52	54	50	47	80	82	77	61	51	251	238	242	240	235
07	55	74	59	72	79	182	188	177	195	195	167	169	158	155	174	521	508	521	522	523
08	34	33	39	40	38	97	96	107	120	131	55	61	76	92	103	156	156	150	154	170
09	12	17	8	15	18	40	43	42	44	48	37	40	48	53	62	178	165	173	163	168
10	69	68	79	86	101	206	208	212	232	286	173	189	191	202	225	661	651	668	644	695
11	103	107	116	139	135	324	315	312	378	392	340	334	307	318	323	841	839	840	852	899
12	47	51	49	68	69	182	169	149	166	174	151	164	167	160	149	433	446	444	436	467
13	126	159	169	203	164	410	447	444	524	503	379	389	427	412	419	918	943	970	1 012	1 021
14	64	42	61	49	40	196	177	172	156	146	220	218	214	206	182	647	661	667	681	681
15	197	213	201	239	224	626	580	599	638	661	597	582	571	549	533	1 595	1 606	1 555	1 575	1 656
16	9	13	7	5	14	34	33	27	30	27	30	23	27	26	35	93	97	93	91	89
17	34	31	33	35	48	94	91	93	101	118	114	92	78	82	90	262	276	276	265	267
18	110	106	110	97	106	351	368	354	328	323	386	380	399	402	401	1 125	1 163	1 161	1 186	1 164
Ge- samt- stadt	1 170	1 251	1 289	1 383	1 415	3 627	3 640	3 646	3 868	4 049	3 438	3 435	3 459	3 454	3 538	9 681	9 719	9 706	9 775	10 048

Berufsschulpflichtige/Azubis					Minderjährige					Erwerbsfähige					Personen im Rentenalter					Stadt- bezirk
15 bis unter 18 Jahren					unter 18 Jahre					15 bis unter 65 Jahren					65 Jahre und älter					
2011	2012	2013	2014	2015	2011	2012	2013	2014	2015	2011	2012	2013	2014	2015	2011	2012	2013	2014	2015	
213	216	217	203	199	1 312	1 315	1 328	1 322	1 352	13 411	13 720	13 931	13 875	14 184	1 798	1 819	1 827	1 836	1 804	01
31	25	28	35	33	228	222	227	241	252	1 776	1 800	1 772	1 794	1 801	317	317	314	321	322	02
79	68	73	94	98	611	601	599	600	608	2 984	3 021	3 077	3 051	3 110	544	545	554	547	567	03
101	90	81	83	88	489	500	487	500	532	2 405	2 402	2 385	2 360	2 391	639	665	690	703	717	04
293	290	319	310	308	1 606	1 606	1 646	1 658	1 784	6 592	6 749	6 822	6 890	7 040	2 431	2 435	2 420	2 426	2 414	05
92	103	90	83	81	488	475	463	434	414	1 733	1 726	1 752	1 754	1 736	476	479	487	485	496	06
163	167	182	206	261	1 033	1 032	1 038	1 078	1 153	5 898	5 918	5 894	5 928	6 097	2 148	2 147	2 148	2 140	2 144	07
83	81	83	73	70	391	394	416	439	474	2 115	2 205	2 197	2 359	2 427	641	656	670	692	703	08
64	70	65	70	55	319	318	328	330	333	1 257	1 254	1 301	1 328	1 367	360	360	374	368	363	09
254	258	275	281	359	1 294	1 306	1 346	1 359	1 565	6 014	6 046	6 265	6 802	7 661	1 040	1 034	999	1 000	1 101	10
245	258	272	284	284	1 750	1 746	1 731	1 832	1 898	9 916	10 072	10 203	10 394	10 582	2 262	2 279	2 315	2 327	2 330	11
151	141	133	158	173	917	920	893	920	963	6 288	6 378	6 352	6 381	6 416	1 099	1 105	1 104	1 108	1 094	12
307	325	334	362	350	2 014	2 104	2 175	2 310	2 293	15 298	15 522	15 624	15 534	15 669	3 824	3 799	3 785	3 772	3 771	13
169	169	185	204	226	1 232	1 225	1 238	1 247	1 235	5 669	5 711	5 732	5 697	5 622	1 162	1 176	1 208	1 238	1 273	14
645	647	678	673	630	3 463	3 415	3 403	3 435	3 480	18 019	18 082	18 326	18 567	18 955	5 324	5 321	5 349	5 380	5 404	15
29	30	27	28	33	186	183	174	175	184	664	685	680	728	701	150	141	146	150	145	16
99	104	99	90	101	569	563	546	538	576	2 546	2 573	2 584	2 574	2 598	478	489	502	514	514	17
420	399	409	375	403	2 282	2 310	2 323	2 291	2 291	7 110	7 383	7 497	7 635	7 737	955	1 004	1 054	1 131	1 189	18
3 438	3 441	3 550	3 612	3 752	20 184	20 235	20 361	20 709	21 387	109 695	111 247	112 394	113 651	116 094	25 648	25 771	25 946	26 138	26 351	Ge- samt- stadt

Quelle: Bevölkerungsstatistik der Stadt Regensburg, Gesamtbevölkerung (siehe Seite 54)

16.20 Geburten und Sterbefälle

Stadt- bezirk	Geburten					Sterbefälle					natürlicher Saldo									
	2011	2012	2013	2014	2015	2011	2012	2013	2014	2015	2011	2012	2013	2014	2015					
01	147	139	166	151	163	161	179	177	167	177	-	14	-	40	-	11	-	16	-	14
02	23	23	24	29	26	28	27	23	25	30	-	5	-	4	+	1	+	4	-	4
03	42	56	40	46	45	22	19	16	29	17	+	20	+	37	+	24	+	17	+	28
04	27	30	21	41	35	27	24	15	28	34		-	+	6	+	6	+	13	+	1
05	80	86	99	85	109	101	97	105	97	115	-	21	-	11	-	6	-	12	-	6
06	17	20	19	15	17	26	18	24	21	21	-	9	+	2	-	5	-	6	-	4
07	61	86	62	78	86	125	108	96	92	128	-	64	-	22	-	34	-	14	-	42
08	29	34	42	36	42	39	27	24	31	29	-	10	+	7	+	18	+	5	+	13
09	13	13	7	16	18	24	12	15	18	17	-	11	+	1	-	8	-	2	+	1
10	72	71	88	94	97	59	76	68	59	60	+	13	-	5	+	20	+	35	+	37
11	113	114	125	152	140	100	105	108	123	139	+	13	+	9	+	17	+	29	+	1
12	53	60	58	72	76	56	53	56	41	82	-	3	+	7	+	2	+	31	-	6
13	137	161	180	213	187	222	196	235	225	220	-	85	-	35	-	55	-	12	-	33
14	63	47	65	51	43	49	46	44	47	45	+	14	+	1	+	21	+	4	-	2
15	195	221	212	263	236	285	254	269	291	248	-	90	-	33	-	57	-	28	-	12
16	10	14	7	6	16	7	10	7	5	6	+	3	+	4		-	+	1	+	10
17	34	35	33	32	50	17	14	16	17	22	+	17	+	21	+	17	+	15	+	28
18	109	106	113	98	118	38	33	54	64	57	+	71	+	73	+	59	+	34	+	61
Ge- samt- stadt	1 225	1 316	1 361	1 478	1 504	1 386	1 298	1 352	1 380	1 447	-	161	+	18	+	9	+	98	+	57

Quelle: Bevölkerungsstatistik der Stadt Regensburg

16.21 Wanderungsbewegung

Zuzüge (einschließlich Binnenwanderung)					Fortzüge (einschließlich Binnenwanderung)					Wanderungssaldo (einschließlich Binnenwanderung)					Stadt- bezirk					
2011	2012	2013	2014	2015	2011	2012	2013	2014	2015	2011	2012	2013	2014	2015						
3 174	3 193	3 189	3 343	3 574	2 823	2 832	2 953	3 389	3 256	+	351	+	361	+	236	-	46	+	318	01
346	328	307	370	355	333	303	335	339	328	+	13	+	25	-	28	+	31	+	27	02
541	553	531	516	540	520	555	495	589	494	+	21	-	2	+	36	-	73	+	46	03
361	427	357	439	470	391	387	362	447	396	-	30	+	40	-	5	-	8	+	74	04
816	1 019	915	949	1 201	793	834	829	827	934	+	23	+	185	+	86	+	122	+	267	05
182	139	200	148	170	186	169	162	164	183	-	4	-	30	+	38	-	16	-	13	06
1 045	952	1 085	1 083	1 298	868	915	1 099	1 045	1 065	+	177	+	37	-	14	+	38	+	233	07
455	444	384	588	507	329	341	364	378	399	+	126	+	103	+	20	+	210	+	108	08
234	175	244	191	204	200	192	163	172	167	+	34	-	17	+	81	+	19	+	37	09
1 469	1 503	1 741	2 156	2 927	1 399	1 468	1 545	1 643	1 869	+	70	+	35	+	196	+	513	+	1 058	10
1 885	2 121	2 147	2 367	2 526	1 782	1 974	2 023	2 102	2 265	+	103	+	147	+	124	+	265	+	261	11
1 506	1 304	1 331	1 337	1 615	1 220	1 211	1 374	1 332	1 557	+	286	+	93	-	43	+	5	+	58	12
3 230	3 162	3 235	3 233	3 463	2 644	2 843	3 019	3 207	3 294	+	586	+	319	+	216	+	26	+	169	13
1 288	1 133	1 109	1 196	1 270	1 034	1 071	1 078	1 208	1 337	+	254	+	62	+	31	-	12	-	67	14
2 834	2 930	3 033	3 289	3 294	2 693	2 891	2 776	2 951	2 794	+	141	+	39	+	257	+	338	+	500	15
83	99	91	129	101	67	98	97	77	141	+	16	+	1	-	6	+	52	-	40	16
404	489	426	476	489	413	484	428	489	464	-	9	+	5	-	2	-	13	+	25	17
1 032	1 065	875	924	899	702	763	768	739	824	+	330	+	302	+	107	+	185	+	75	18
20 885	21 036	21 200	22 734	24 903	18 397	19 331	19 870	21 098	21 767	+	2 488	+	1 705	+	1 330	+	1 636	+	3 136	Ge- samt- stadt

Quelle: Bevölkerungsstatistik der Stadt Regensburg

16.22 Geburten und Sterbefälle auf 1 000 Einwohner

Stadt- bezirk	Geburten					Sterbefälle					natürlicher Saldo									
	2011	2012	2013	2014	2015	2011	2012	2013	2014	2015	2011	2012	2013	2014	2015					
01	9,1	8,4	9,9	9,0	9,6	10,0	10,9	10,6	9,9	10,4	-	0,9	-	2,4	-	0,7	-	0,9	-	0,8
02	10,1	10,0	10,4	12,6	11,2	12,3	11,7	10,0	10,9	12,9	-	2,2	-	1,7	+	0,4	+	1,7	-	1,7
03	10,4	13,7	9,7	11,1	10,9	5,4	4,7	3,9	7,0	4,1	+	5,0	+	9,1	+	5,8	+	4,1	+	6,8
04	7,8	8,7	6,0	11,8	10,0	7,8	6,9	4,3	8,0	9,7		-	+	1,7	+	1,7	+	3,7	+	0,3
05	7,7	8,3	9,4	8,0	10,1	9,8	9,3	10,0	9,1	10,7	-	2,0	-	1,1	-	0,6	-	1,1	-	0,6
06	6,5	7,7	7,3	5,8	6,6	10,0	6,9	9,3	8,1	8,1	-	3,5	+	0,8	-	1,9	-	2,3	-	1,6
07	6,9	9,6	7,0	8,7	9,5	14,1	12,1	10,8	10,3	14,2	-	7,2	-	2,5	-	3,8	-	1,6	-	4,6
08	9,6	10,9	13,2	10,9	12,1	13,0	8,7	7,5	9,4	8,3	-	3,3	+	2,2	+	5,6	+	1,5	+	3,7
09	7,0	7,0	3,7	8,2	9,1	12,9	6,4	7,9	9,2	8,6	-	5,9	+	0,5	-	4,2	-	1,0	+	0,5
10	8,9	8,8	10,7	10,9	10,3	7,3	9,4	8,3	6,9	6,4	+	1,6	-	0,6	+	2,4	+	4,1	+	3,9
11	8,3	8,3	9,0	10,8	9,7	7,3	7,6	7,8	8,7	9,7	+	1,0	+	0,7	+	1,2	+	2,1	+	0,1
12	6,6	7,3	7,0	8,7	9,2	7,0	6,5	6,8	5,0	9,9	-	0,4	+	0,9	+	0,2	+	3,8	-	0,7
13	6,7	7,7	8,5	10,0	8,8	10,8	9,3	11,1	10,6	10,3	-	4,1	-	1,7	-	2,6	-	0,6	-	1,5
14	8,1	5,9	8,2	6,4	5,4	6,3	5,8	5,5	5,9	5,7	+	1,8	+	0,1	+	2,6	+	0,5	-	0,3
15	7,5	8,4	8,1	9,9	8,8	10,9	9,7	10,2	11,0	9,2	-	3,4	-	1,3	-	2,2	-	1,1	-	0,4
16	10,4	14,4	7,2	6,0	15,8	7,3	10,3	7,2	5,0	5,9	+	3,1	+	4,1		-	+	1,0	+	9,9
17	9,7	10,0	9,4	9,1	14,0	4,9	4,0	4,5	4,8	6,2	+	4,9	+	6,0	+	4,8	+	4,2	+	7,9
18	11,2	10,5	10,9	9,3	11,0	3,9	3,3	5,2	6,1	5,3	+	7,3	+	7,2	+	5,7	+	3,2	+	5,7
Ge- samt- stadt	8,1	8,6	8,8	9,5	9,5	9,2	8,5	8,8	8,8	9,1	-	1,1	+	0,1	+	0,1	+	0,6	+	0,4

Quelle: Bevölkerungsstatistik der Stadt Regensburg

16.23 Zuzüge und Fortzüge auf 1 000 Einwohner

Zuzüge (einschließlich Binnenwanderung)					Fortzüge (einschließlich Binnenwanderung)					Wanderungssaldo (einschließlich Binnenwanderung)					Stadt- bezirk					
2011	2012	2013	2014	2015	2011	2012	2013	2014	2015	2011	2012	2013	2014	2015						
196,8	193,8	190,3	198,4	210,4	175,0	171,9	176,3	201,1	191,7	+	21,8	+	21,9	+	14,1	-	2,7	+	18,7	01
151,4	142,5	133,5	160,7	152,3	145,7	131,6	145,7	147,2	140,7	+	5,7	+	10,9	-	12,2	+	13,5	+	11,6	02
133,9	135,6	128,6	124,9	130,3	128,7	136,0	119,9	142,6	119,2	+	5,2	-	0,5	+	8,7	-	17,7	+	11,1	03
104,7	123,6	102,6	126,1	133,7	113,4	112,0	104,1	128,4	112,6	-	8,7	+	11,6	-	1,4	-	2,3	+	21,0	04
78,9	97,8	86,9	89,4	111,2	76,7	80,1	78,7	77,9	86,5	+	2,2	+	17,8	+	8,2	+	11,5	+	24,7	05
69,8	53,6	77,1	56,9	66,0	71,3	65,2	62,4	63,1	71,0	-	1,5	-	11,6	+	14,6	-	6,2	-	5,0	06
117,9	106,7	121,7	121,4	143,6	98,0	102,5	123,3	117,2	117,9	+	20,0	+	4,1	-	1,6	+	4,3	+	25,8	07
151,3	142,4	120,5	177,7	145,9	109,4	109,3	114,2	114,3	114,8	+	41,9	+	33,0	+	6,3	+	63,5	+	31,1	08
125,8	93,7	128,4	98,1	102,9	107,5	102,8	85,8	88,3	84,3	+	18,3	-	9,1	+	42,6	+	9,8	+	18,7	09
182,3	185,3	211,5	250,5	310,6	173,6	181,0	187,7	190,9	198,3	+	8,7	+	4,3	+	23,8	+	59,6	+	112,3	10
138,4	154,1	154,4	167,6	175,4	130,8	143,4	145,5	148,8	157,3	+	7,6	+	10,7	+	8,9	+	18,8	+	18,1	11
188,0	158,9	161,5	162,4	195,2	152,3	147,5	166,8	161,8	188,1	+	35,7	+	11,3	-	5,2	+	0,6	+	7,0	12
156,9	150,8	152,8	152,1	162,4	128,4	135,6	142,6	150,9	154,5	+	28,5	+	15,2	+	10,2	+	1,2	+	7,9	13
166,1	143,1	139,2	149,8	159,9	133,3	135,3	135,3	151,3	168,4	+	32,7	+	7,8	+	3,9	-	1,5	-	8,4	14
108,4	112,0	115,4	123,9	122,2	103,0	110,5	105,6	111,1	103,6	+	5,4	+	1,5	+	9,8	+	12,7	+	18,5	15
86,3	101,5	93,2	129,1	99,9	69,7	100,5	99,4	77,1	139,5	+	16,6	+	1,0	-	6,1	+	52,1	-	39,6	16
115,8	139,4	120,8	134,7	137,3	118,4	138,0	121,3	138,4	130,3	-	2,6	+	1,4	-	0,6	-	3,7	+	7,0	17
106,1	105,3	84,3	87,4	83,6	72,2	75,5	74,0	69,9	76,7	+	33,9	+	29,9	+	10,3	+	17,5	+	7,0	18
138,4	137,5	137,2	145,7	157,1	121,9	126,4	128,6	135,2	137,3	+	16,5	+	11,1	+	8,6	+	10,5	+	19,8	Ge- samt- stadt

Quelle: Bevölkerungsstatistik der Stadt Regensburg

16.24 Bevölkerungssaldo

Stadt- bezirk	insgesamt					Deutsche					Ausländer				
	2011	2012	2013	2014	2015	2011	2012	2013	2014	2015	2011	2012	2013	2014	2015
01	+ 360	+ 330	+ 231	- 39	+ 311	+ 252	+ 248	+ 87	- 66	+ 186	+ 108	+ 82	+ 144	+ 27	+ 125
02	+ 9	+ 24	- 29	+ 36	+ 21	+ 13	+ 23	- 30	+ 4	+ 8	- 4	+ 1	+ 1	+ 32	+ 13
03	+ 42	+ 39	+ 58	- 53	+ 83	+ 27	+ 34	+ 60	- 69	+ 25	+ 15	+ 5	- 2	+ 16	+ 58
04	- 32	+ 45	+ 4	- 1	+ 72	- 30	+ 10	- 10	- 21	- 20	- 2	+ 35	+ 14	+ 20	+ 92
05	- 5	+ 164	+ 69	+ 95	+ 266	- 39	+ 59	- 70	- 34	+ 39	+ 34	+ 105	+ 139	+ 129	+ 227
06	- 7	- 28	+ 35	- 22	- 25	- 5	- 42	+ 10	- 32	- 25	- 2	+ 14	+ 25	+ 10	-
07	+ 111	+ 14	- 32	+ 42	+ 193	+ 91	- 83	- 132	+ 25	- 28	+ 20	+ 97	+ 100	+ 17	+ 221
08	+ 112	+ 110	+ 26	+ 217	+ 117	+ 83	+ 80	+ 16	+ 184	+ 68	+ 29	+ 30	+ 10	+ 33	+ 49
09	+ 24	- 10	+ 76	+ 18	+ 52	+ 8	- 16	+ 68	+ 5	+ 19	+ 16	+ 6	+ 8	+ 13	+ 33
10	+ 70	+ 34	+ 207	+ 545	+ 1 088	- 27	- 65	- 13	+ 368	+ 752	+ 97	+ 99	+ 220	+ 177	+ 336
11	+ 127	+ 156	+ 138	+ 292	+ 257	+ 46	- 12	- 37	+ 99	+ 30	+ 81	+ 168	+ 175	+ 193	+ 227
12	+ 287	+ 109	- 46	+ 35	+ 49	+ 263	+ 60	- 59	- 11	- 39	+ 24	+ 49	+ 13	+ 46	+ 88
13	+ 478	+ 271	+ 150	+ 4	+ 129	+ 340	+ 151	- 33	- 133	- 75	+ 138	+ 120	+ 183	+ 137	+ 204
14	+ 276	+ 49	+ 50	- 15	- 74	+ 221	- 11	- 72	- 52	- 81	+ 55	+ 60	+ 122	+ 37	+ 7
15	+ 45	+ 10	+ 229	+ 309	+ 500	- 26	- 140	+ 107	+ 205	+ 273	+ 71	+ 150	+ 122	+ 104	+ 227
16	+ 19	+ 8	- 6	+ 52	- 28	- 5	+ 2	- 14	+ 38	- 22	+ 24	+ 6	+ 8	+ 14	- 6
17	+ 9	+ 27	+ 12	+ 3	+ 51	- 11	- 21	- 11	- 27	+ 65	+ 20	+ 48	+ 23	+ 30	- 14
18	+ 402	+ 371	+ 167	+ 217	+ 132	+ 342	+ 349	+ 95	+ 149	+ 34	+ 60	+ 22	+ 72	+ 68	+ 98
Ge- samt- stadt	+ 2 327	+ 1 723	+ 1 339	+ 1 735	+ 3 194	+ 1 543	+ 626	- 38	+ 632	+ 1 209	+ 784	+ 1 097	+ 1 377	+ 1 103	+ 1 985

Quelle: Bevölkerungsstatistik der Stadt Regensburg

16.25 Bevölkerungssaldo auf 1 000 Einwohner, Deutsche und Ausländer

insgesamt					Deutsche					Ausländer					Stadt- bezirk
2011	2012	2013	2014	2015	2011	2012	2013	2014	2015	2011	2012	2013	2014	2015	
+ 22,3	+ 20,0	+ 13,8	- 2,3	+ 18,3	+ 17,5	+ 16,9	+ 5,9	- 4,4	+ 12,5	+ 63,8	+ 45,8	+ 75,7	+ 13,6	+ 60,6	01
+ 3,9	+ 10,4	- 12,6	+ 15,6	+ 9,0	+ 6,1	+ 10,7	- 14,0	+ 1,9	+ 3,7	- 25,5	+ 6,4	+ 6,4	+ 185,0	+ 66,5	02
+ 10,4	+ 9,6	+ 14,1	- 12,8	+ 20,0	+ 7,2	+ 9,0	+ 15,6	- 18,0	+ 6,6	+ 54,6	+ 17,6	- 7,0	+ 54,6	+ 175,8	03
- 9,3	+ 13,0	+ 1,1	- 0,3	+ 20,5	- 9,5	+ 3,2	- 3,2	- 6,7	- 6,4	- 7,0	+ 116,1	+ 42,9	+ 58,3	+ 230,6	04
- 0,5	+ 15,7	+ 6,5	+ 8,9	+ 24,6	- 4,1	+ 6,2	- 7,4	- 3,6	+ 4,2	+ 37,8	+ 108,3	+ 127,3	+ 105,3	+ 161,7	05
- 2,7	- 10,8	+ 13,5	- 8,5	- 9,7	- 2,0	- 16,7	+ 4,0	- 12,9	- 10,2	- 26,7	+ 172,8	+ 248,8	+ 84,7	-	06
+ 12,5	+ 1,6	- 3,6	+ 4,7	+ 21,4	+ 11,5	- 10,5	- 16,9	+ 3,2	- 3,6	+ 21,0	+ 96,0	+ 90,2	+ 14,6	+ 171,8	07
+ 37,2	+ 35,3	+ 8,2	+ 65,6	+ 33,7	+ 30,4	+ 28,5	+ 5,6	+ 62,2	+ 22,0	+ 103,8	+ 97,1	+ 30,4	+ 94,2	+ 125,2	08
+ 12,9	- 5,4	+ 40,0	+ 9,2	+ 26,2	+ 4,7	- 9,4	+ 39,3	+ 2,8	+ 10,7	+ 105,3	+ 36,8	+ 47,1	+ 72,0	+ 162,2	09
+ 8,7	+ 4,2	+ 25,1	+ 63,3	+ 115,4	- 4,2	- 10,1	- 2,0	+ 55,9	+ 105,4	+ 61,6	+ 59,2	+ 120,2	+ 87,2	+ 147,0	10
+ 9,3	+ 11,3	+ 9,9	+ 20,7	+ 17,9	+ 4,0	- 1,0	- 3,2	+ 8,5	+ 2,6	+ 39,9	+ 78,0	+ 75,3	+ 76,9	+ 83,5	11
+ 35,8	+ 13,3	- 5,6	+ 4,3	+ 5,9	+ 36,4	+ 8,1	- 8,0	- 1,5	- 5,3	+ 30,4	+ 59,3	+ 15,2	+ 51,9	+ 92,2	12
+ 23,2	+ 12,9	+ 7,1	+ 0,2	+ 6,1	+ 18,0	+ 7,9	- 1,7	- 7,0	- 4,0	+ 79,1	+ 64,0	+ 90,3	+ 62,7	+ 86,6	13
+ 35,6	+ 6,2	+ 6,3	- 1,9	- 9,3	+ 32,1	- 1,6	- 10,4	- 7,6	- 11,9	+ 62,7	+ 64,2	+ 118,9	+ 33,5	+ 6,2	14
+ 1,7	+ 0,4	+ 8,7	+ 11,6	+ 18,5	- 1,1	- 5,9	+ 4,5	+ 8,5	+ 11,3	+ 32,0	+ 64,5	+ 49,5	+ 40,4	+ 82,8	15
+ 19,8	+ 8,2	- 6,1	+ 52,1	- 27,7	- 5,4	+ 2,2	- 15,2	+ 40,8	- 23,4	+ 705,9	+ 122,4	+ 142,9	+ 209,0	- 84,5	16
+ 2,6	+ 7,7	+ 3,4	+ 0,8	+ 14,3	- 3,4	- 6,4	- 3,4	- 8,4	+ 20,1	+ 92,6	+ 192,0	+ 80,6	+ 96,2	- 43,8	17
+ 41,3	+ 36,7	+ 16,1	+ 20,5	+ 12,3	+ 38,6	+ 37,9	+ 10,1	+ 15,6	+ 3,5	+ 70,0	+ 24,5	+ 76,2	+ 67,0	+ 89,3	18
+ 15,4	+ 11,3	+ 8,7	+ 11,1	+ 20,2	+ 11,4	+ 4,6	- 0,3	+ 4,6	+ 8,7	+ 51,9	+ 68,4	+ 79,7	+ 59,5	+ 98,9	Ge- samt- stadt

Quelle: Bevölkerungsstatistik der Stadt Regensburg

16.26 Umzüge in den Stadtbezirken im Jahr 2015

aus	in	Stadtbezirk																		insgesamt
		01	02	03	04	05	06	07	08	09	10	11	12	13	14	15	16	17	18	
Stadt-01	640	51	27	26	51	7	45	32	13	170	91	81	170	42	281	4	21	37	1 789	
bezirk 02	51	27	9	-	7	1	7	6	3	14	9	2	15	2	19	-	1	2	175	
03	38	8	30	5	16	6	18	4	-	13	26	11	21	5	24	1	1	4	231	
04	15	3	6	35	36	7	20	5	3	18	20	7	15	1	16	1	-	6	214	
05	33	5	8	25	220	10	97	23	9	50	46	8	43	20	42	3	2	15	659	
06	6	-	-	6	4	19	7	1	8	4	13	5	5	-	12	-	1	1	92	
07	35	7	14	15	108	3	158	15	11	52	54	16	40	7	57	2	2	11	607	
08	16	2	6	4	23	1	19	40	3	34	22	3	12	3	17	2	1	5	213	
09	8	3	2	1	6	4	4	1	12	4	9	6	5	-	4	-	1	5	75	
10	118	11	16	4	51	5	43	16	1	191	98	76	65	16	84	-	13	35	843	
11	154	6	23	18	51	13	48	22	1	134	356	92	121	33	126	-	14	34	1 246	
12	100	4	7	11	29	1	21	16	1	111	83	112	109	19	79	1	11	24	739	
13	203	16	14	16	66	8	35	27	5	127	123	85	440	80	218	-	39	57	1 559	
14	72	4	8	10	20	-	12	3	2	31	47	33	105	59	80	-	11	16	513	
15	165	19	25	20	59	2	57	30	4	95	99	45	158	72	784	12	28	26	1 700	
16	5	2	-	-	2	-	-	1	-	3	5	1	3	1	7	3	1	1	35	
17	22	3	6	2	5	2	11	1	3	15	22	19	34	8	18	1	45	1	218	
18	38	3	5	9	7	1	14	7	10	41	66	22	26	9	31	-	14	127	430	
insgesamt	1 719	174	206	207	761	90	616	250	89	1 107	1 189	624	1 387	377	1 899	30	206	407	11 338	

16.27 Umzüge der Ausländer/innen in den Stadtbezirken im Jahr 2015

aus	in	Stadtbezirk																		insgesamt
		01	02	03	04	05	06	07	08	09	10	11	12	13	14	15	16	17	18	
Stadt-01	112	10	7	8	25	1	8	5	7	37	29	11	44	19	46	1	5	10	385	
bezirk 02	10	2	-	-	3	-	1	-	2	4	2	1	1	-	6	-	-	-	32	
03	7	-	4	-	-	-	2	-	-	1	7	-	2	-	5	-	-	-	28	
04	9	-	-	13	4	3	3	-	-	9	7	1	5	-	2	-	-	1	57	
05	15	-	2	10	44	-	21	4	2	13	14	4	15	5	14	1	-	2	166	
06	-	-	-	2	1	-	-	1	-	1	4	2	1	-	-	-	-	-	12	
07	5	3	1	1	31	-	34	3	3	8	24	6	10	2	10	-	1	4	146	
08	2	-	1	3	7	-	5	7	1	10	9	-	1	1	7	-	1	2	57	
09	3	-	2	-	-	2	-	-	1	3	1	4	1	-	-	-	-	-	17	
10	34	4	3	2	30	-	25	5	1	74	57	38	22	5	25	-	3	14	342	
11	40	2	7	7	23	5	21	10	1	49	126	22	32	9	30	-	5	13	402	
12	12	-	2	3	7	-	7	6	-	33	18	18	26	2	25	-	1	4	164	
13	28	2	-	8	27	-	11	1	-	27	24	10	76	27	30	-	6	10	287	
14	14	2	3	4	5	-	3	2	-	11	12	7	14	23	13	-	2	8	123	
15	26	6	4	7	9	-	9	6	1	17	25	9	31	19	130	2	6	6	313	
16	1	-	-	-	2	-	-	-	-	-	2	-	1	-	2	-	-	-	8	
17	5	-	2	1	1	1	3	1	-	5	4	10	8	4	2	-	7	1	55	
18	10	-	2	-	2	-	6	2	2	8	23	7	6	1	7	-	1	14	91	
insgesamt	333	31	40	69	221	12	159	53	21	310	388	150	296	117	354	4	38	89	2 685	

Quelle: Bevölkerungsstatistik der Stadt Regensburg

16.28 Bautätigkeit und Wohnungswesen

Stadt- bezirk	Baufertigstellungen									
	Neue Wohngebäude ¹⁾					Wohnungen in Wohn- und Nichtwohngebäuden ²⁾				
	insgesamt			davon 2015 mit ...		insgesamt			davon 2015 mit ...	
	2013	2014	2015	1 oder 2 Wohnungen	3 und mehr Wohnungen	2013	2014	2015	1 oder 2 Wohn- räumen	3 oder mehr Wohn- räumen
01	5	4	3	-	3	48	164	238	227	11
02	1	2	2	1	1	1	10	5	2	3
03	1	1	1	-	1	8	7	6	- 1	7
04	-	5	9	8	1	3	- 2	18	12	6
05	6	18	30	27	3	16	69	44	10	34
06	10	6	8	8	-	10	8	10	-	10
07	4	16	6	-	6	15	38	39	12	27
08	-	29	13	7	6	-	170	43	7	36
09	12	7	-	-	-	20	11	-	-	-
10	13	17	57	40	17	132	430	564	261	303
11	6	11	12	3	9	76	70	108	39	69
12	1	2	1	1	-	6	44	1	-	1
13	12	12	13	11	2	7	25	20	3	17
14	5	3	5	5	-	9	8	8	1	7
15	20	52	31	15	16	64	397	192	9	183
16	2	5	-	-	-	4	8	-	-	-
17	6	8	15	15	-	20	25	18	1	17
18	31	26	4	2	2	102	99	24	14	10
Ge- samt- stadt	135	224	210	143	67	541	1 581	1 338	597	741

¹⁾ einschließlich Wohnheime

²⁾ einschließlich Baumaßnahmen an bestehenden Gebäuden, einschließlich Wohnungen in Wohnheimen

Quelle: Bautätigkeitsstatistik der Stadt Regensburg

16.29 Sozialversicherungspflichtig Beschäftigte (am Wohnort)

Stadt- bezirk	sozialversicherungspflichtig Beschäftigte am 30.06.2014						sozialversicherungspflichtig Beschäftigte am 30.06.2015					
	ins- gesamt	darunter					ins- gesamt	darunter				
		Männer	Ausländer	unter 20 Jahre	20 bis unter 25 Jahre	25 Jahre und älter		Männer	Ausländer	unter 20 Jahre	20 bis unter 25 Jahre	25 Jahre und älter
01	6 091	3 186	790	63	549	5 479	6 386	3 331	909	79	591	5 716
02	894	458	74	14	54	826	936	475	81	7	60	869
03	1 714	898	132	14	123	1 577	1 760	930	162	20	129	1 611
04	1 248	676	156	38	112	1 098	1 295	708	184	33	104	1 158
05	3 621	2 007	413	129	284	3 208	3 785	2 070	463	149	305	3 331
06	1 071	568	52	34	62	975	1 079	572	53	32	68	979
07	3 298	1 742	458	81	308	2 909	3 459	1 831	537	70	318	3 071
08	1 233	663	145	30	87	1 116	1 369	741	163	26	85	1 258
09	733	396	62	26	68	639	763	402	75	28	60	675
10	2 750	1 510	593	53	268	2 429	3 115	1 723	722	65	307	2 743
11	4 852	2 663	901	135	516	4 201	5 033	2 770	1 012	144	501	4 388
12	2 713	1 421	365	41	246	2 426	2 831	1 512	398	41	258	2 532
13	6 821	3 471	785	104	606	6 111	7 037	3 630	932	116	575	6 346
14	2 184	1 125	268	40	197	1 947	2 254	1 159	300	38	196	2 020
15	9 181	4 538	1 004	156	561	8 464	9 458	4 701	1 124	155	632	8 671
16	327	168	35	4	24	299	358	182	41	8	24	326
17	1 142	593	108	21	79	1 042	1 216	632	141	17	86	1 113
18	4 131	2 266	433	146	357	3 628	4 243	2 319	449	135	355	3 753
1)	476	236	48	7	40	429	763	393	90	9	55	699
Ge- samt- stadt	54 480	28 585	6 822	1 136	4 541	48 803	57 140	30 081	7 836	1 172	4 709	51 259

1) ohne Zuordnung

Quelle: Bundesagentur für Arbeit, Nürnberg

16.30 Arbeitslose

Arbeitslose am 30.06.2015										Stadt- bezirk
ins- gesamt	darunter									
	Männer	Ausländer	unter 20 Jahre	20 bis unter 25 Jahre	25 bis unter 55 Jahre	55 Jahre und älter	Schwer- behinderte	Langzeit- arbeitslose	Teilzeit- arbeitslose	
309	177	62	1	17	241	50	24	65	43	01
39	28	8	-	2	33	4	2	8	5	02
96	54	8	-	5	72	19	6	26	16	03
52	28	15	-	6	33	13	5	12	9	04
277	131	67	5	14	190	68	44	94	72	05
34	16	4	1	1	24	8	3	8	11	06
263	161	49	5	25	173	60	20	64	50	07
68	38	15	-	8	46	14	8	17	13	08
31	24	8	1	3	23	4	1	2	7	09
252	139	89	6	22	177	47	25	67	52	10
416	233	118	4	24	308	80	50	119	96	11
136	71	36	3	9	106	18	9	36	28	12
379	196	63	6	27	270	76	34	97	91	13
118	59	37	4	3	86	25	15	38	25	14
365	201	70	3	15	262	85	43	107	73	15
10	4	2	-	-	9	1	-	3	4	16
40	16	8	-	3	29	8	3	8	8	17
187	94	41	8	15	123	41	15	53	51	18
26	4	9	-	-	20	6	2	3	10	1)
3 098	1 674	709	47	199	2 225	627	309	827	664	Ge- samt- stadt

1) ohne Zuordnung

Quelle: Statistik der Bundesagentur für Arbeit

16.31 Fahrzeugbestand

Stadt- bezirk	Fahrzeugbestand									
	2014					2015				
	PKW		Kraft- räder	Nutz- fahrzeuge	An- hänger	PKW		Kraft- räder	Nutz- fahrzeuge	An- hänger
	ins- gesamt	dar. gewerbl.				ins- gesamt	dar. gewerbl.			
01	5 879	1 293	607	333	359	5 804	1 046	604	333	358
02	907	60	92	64	83	910	62	96	57	76
03	1 992	222	212	59	132	2 064	251	206	65	131
04	2 675	782	244	1 343	383	3 018	1 082	242	674	386
05	5 021	94	547	212	481	5 061	83	561	209	497
06	1 455	31	205	62	217	1 441	32	211	61	214
07	4 359	542	386	240	317	4 445	566	384	246	333
08	2 011	456	143	222	190	2 018	408	160	225	187
09	1 046	25	143	42	151	1 064	28	146	46	158
10	4 938	2 347	300	1 877	1 381	5 200	2 350	316	1 896	1 397
11	5 920	1 420	496	560	580	6 329	1 666	489	611	680
12	3 054	583	245	155	125	3 088	559	237	150	123
13	7 923	321	878	242	527	8 031	324	859	271	534
14	3 461	549	279	154	186	3 451	542	270	139	190
15	12 371	1 090	1 102	467	674	12 589	1 005	1 117	434	695
16	542	20	68	82	75	564	22	75	82	76
17	1 718	45	178	100	167	1 774	41	188	108	173
18	6 175	1 418	526	292	396	6 537	1 663	536	279	409
1)	-	-	1	5	2	-	-	1	4	2
Ge- samt- stadt	71 447	11 298	6 652	6 511	6 426	73 388	11 730	6 698	5 890	6 619

1) ohne Zuordnung

Quelle: Kraftfahrt-Bundesamt, Flensburg

Regensburg und sein Umland



17.1 Regensburg und sein Umland

Stadt und Landkreis Regensburg



Region 11 "Regensburg"

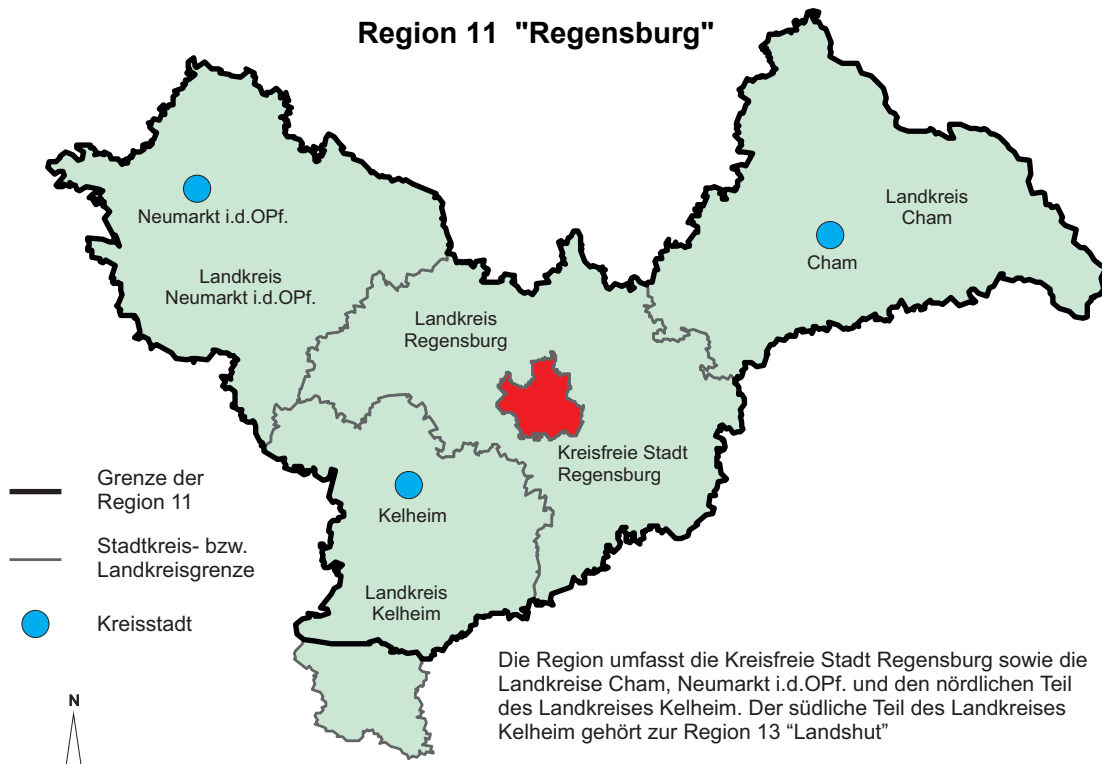

Die Region umfasst die Kreisfreie Stadt Regensburg sowie die Landkreise Cham, Neumarkt i.d.OPf. und den nördlichen Teil des Landkreises Kelheim. Der südliche Teil des Landkreises Kelheim gehört zur Region 13 "Landshut"

17.2 Bevölkerung in der Oberpfalz nach Landkreisen und kreisfreien Städten am 31.12.2015

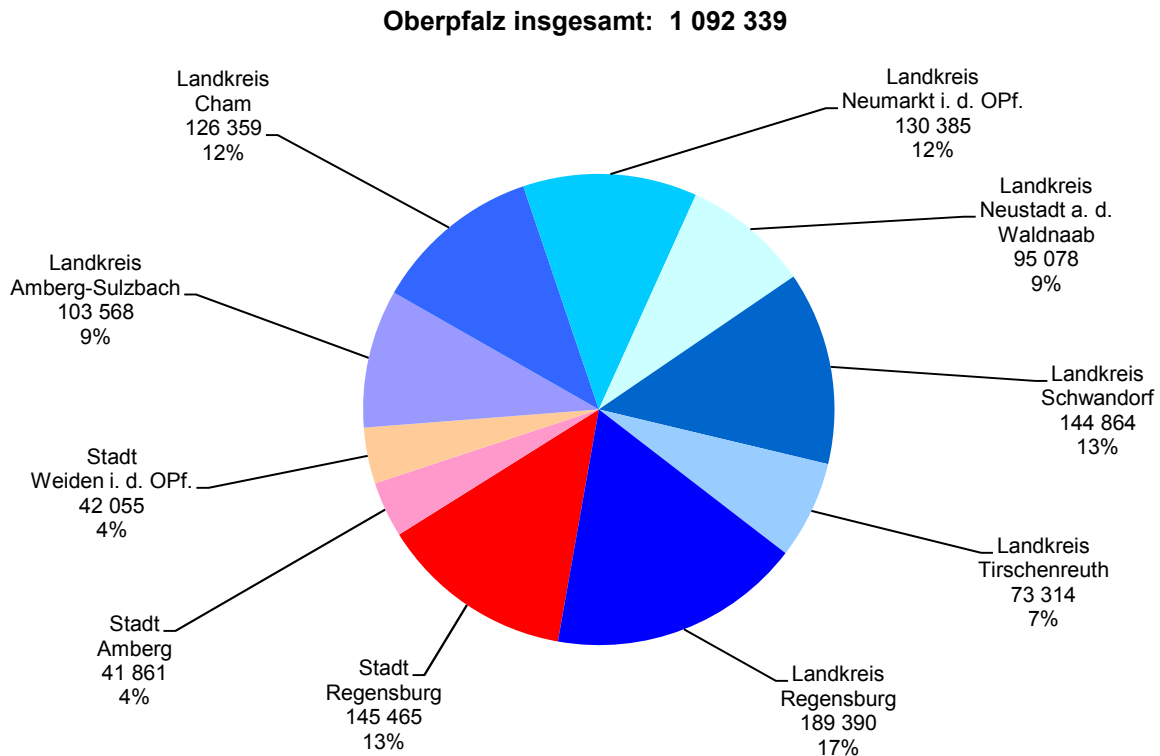

17.3 Sozialversicherungspflichtig Beschäftigte in der Oberpfalz nach Landkreisen und kreisfreien Städten am 30.06.2015

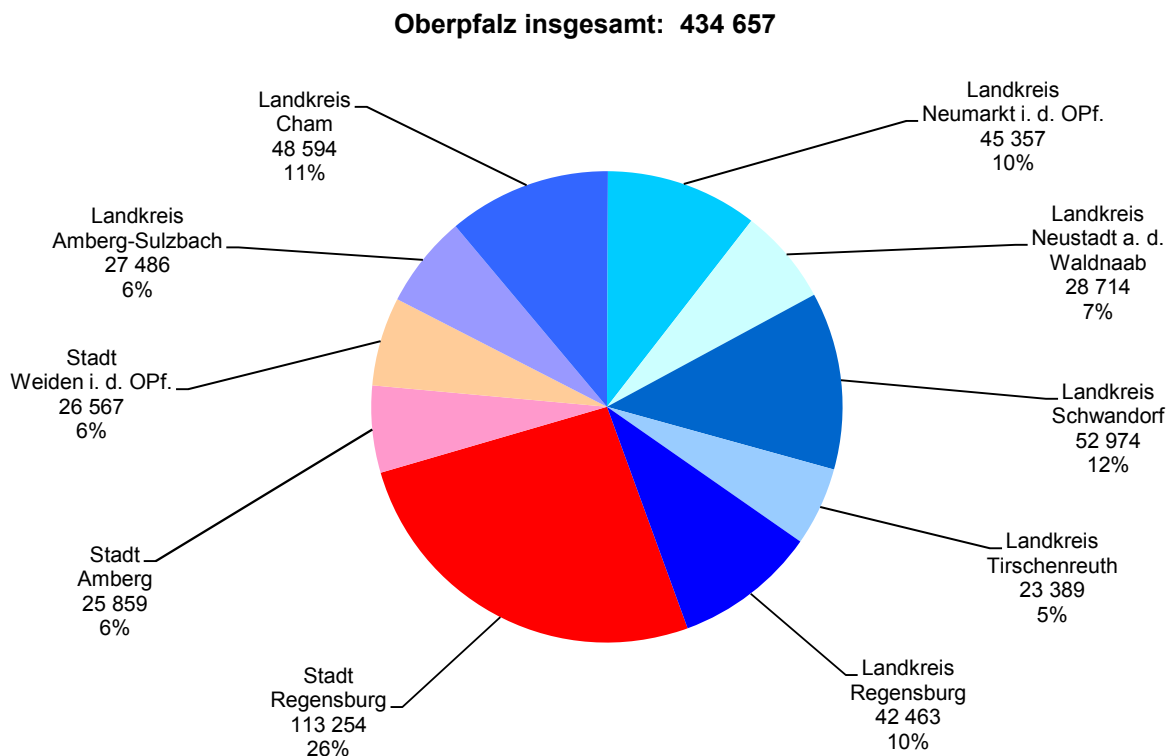

17.4 Beschäftigte im Verarbeitenden Gewerbe in der Oberpfalz nach Landkreisen und kreisfreien Städten am 30.09.2015

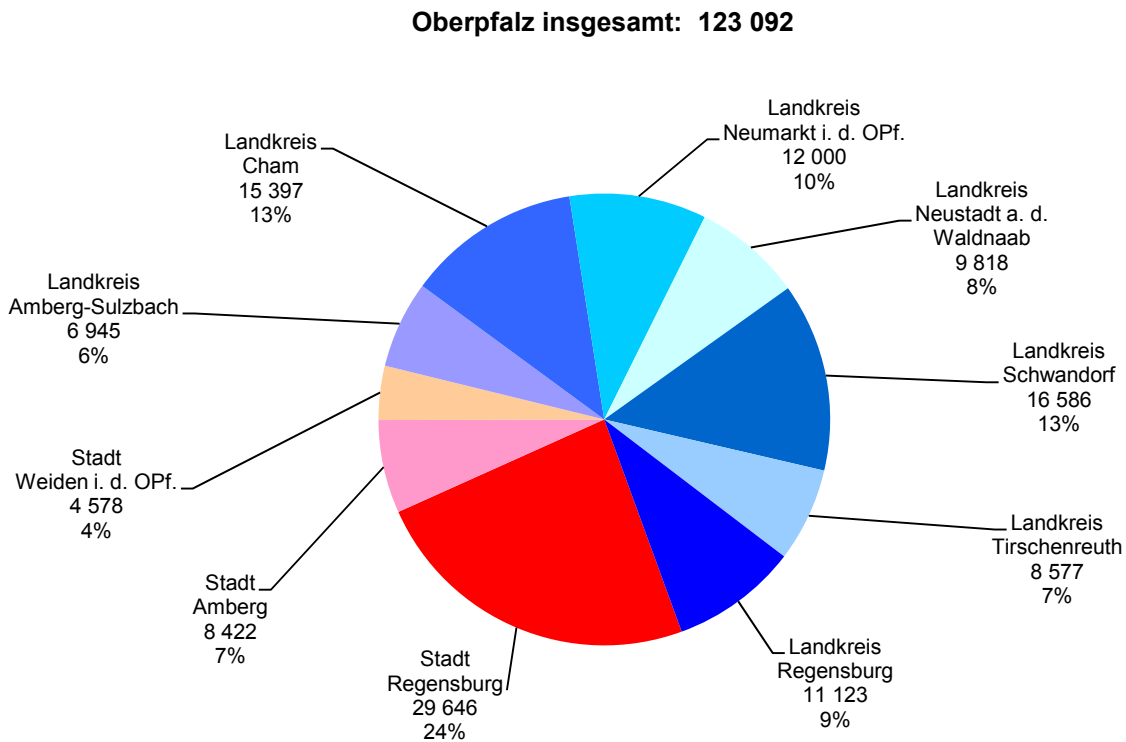

17.5 Arbeitslose in der Oberpfalz nach Landkreisen und kreisfreien Städten im Jahresdurchschnitt 2015

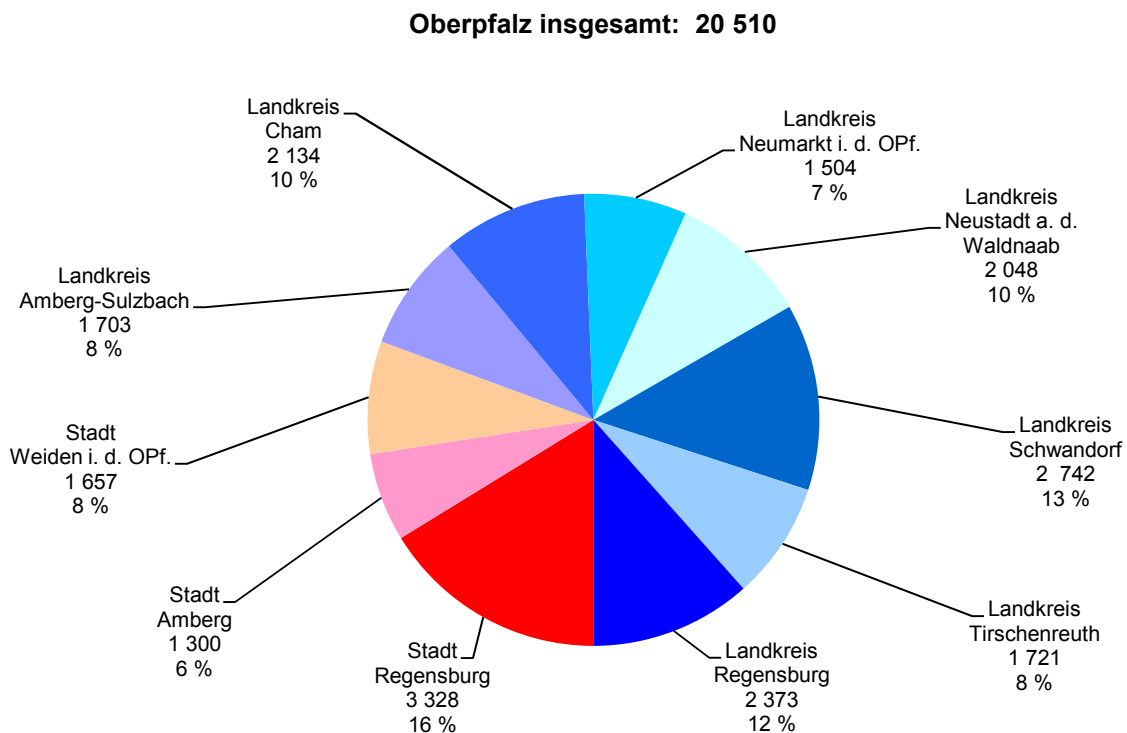

17.6 Fläche und Bevölkerungsstand ¹⁾

Region	Fläche am 31.12.2015 in km ²	Einwohner je km ² 2015	Einwohner (Gebietsstand: 01.01.94) zu den Volkszählungen am		Einwohner am 31.12.			
			27.05.1970	25.05.1987	insgesamt		dar. männlich	
					2014	2015	2014	2015
Oberpfalz	9 690,2	113	963 833	969 868	1 082 761	1 092 339	535 673	542 114
dav. Kreisfreie Städte	201,4	1 139	228 193	203 295	225 644	229 381	108 309	110 592
dav. Stadt Regensburg	80,7	1 803	133 049	118 625	142 292	145 465	68 086	69 969
Amberg	50,1	835	48 277	42 570	41 535	41 861	20 360	20 571
Weiden i. d. OPf.	70,5	596	46 867	42 100	41 817	42 055	19 863	20 052
Landkreise	9 488,8	91	735 640	766 573	857 117	862 958	427 364	431 522
dav. Landkreis Amberg-Weizsach	1 255,7	82	95 118	94 617	103 045	103 568	51 291	51 767
Cham	1 520,2	83	116 239	121 401	125 844	126 359	62 740	63 117
Neumarkt i. d. OPf.	1 344,1	97	92 705	105 346	128 975	130 385	64 722	65 671
Neustadt a. d. Waldnaab	1 427,7	67	92 397	91 792	95 184	95 078	47 239	47 226
Schwandorf	1 465,0	99	135 117	131 260	143 614	144 864	71 838	72 784
Tirschenreuth	1 084,2	68	83 757	77 865	73 250	73 314	36 286	36 426
Regensburg	1 391,9	136	120 307	144 292	187 205	189 390	93 248	94 531
dav. Gemeinde								
Alteglöfshaus	13,2	241	1 554	2 701	3 198	3 187	1 596	1 593
Altenthann	21,5	70	1 283	1 315	1 522	1 513	771	760
Auffhausen	27,3	67	1 403	1 461	1 789	1 820	902	921
Bach a. d. Donau	14,7	123	1 403	1 545	1 786	1 803	923	934
Barbing	30,5	175	2 732	3 373	5 289	5 335	2 673	2 711
Beratzhausen, Markt	72,5	76	4 821	5 117	5 416	5 520	2 699	2 758
Bernhardswald	71,8	77	3 684	4 225	5 493	5 519	2 715	2 724
Brennberg	30,5	64	1 616	1 555	1 920	1 956	969	988
Brunn	16,1	90	852	928	1 468	1 446	748	736
Deuerling	7,1	289	1 287	1 625	2 066	2 059	1 048	1 037
Donaustauf, Markt	9,7	412	2 772	3 288	3 933	3 999	1 952	1 967
Duggendorf	22,9	69	1 182	1 320	1 555	1 588	777	804
Hagelstadt	20,7	95	1 530	1 727	1 980	1 967	1 020	1 012
Hemau, Stadt	122,3	73	6 800	6 751	8 741	8 908	4 479	4 584
Holzheim a. Forst	15,6	62	812	846	971	975	486	488
Kallmünz, Markt	43,2	66	2 919	2 754	2 777	2 848	1 344	1 407
Köfering	5,3	464	1 026	1 030	2 423	2 452	1 237	1 239
Laaber, Markt	29,7	175	3 792	4 567	5 134	5 177	2 556	2 583
Lappersdorf, Markt	34,5	383	8 021	10 908	13 190	13 215	6 379	6 418
Mintraching	53,9	89	3 531	3 537	4 820	4 818	2 384	2 388
Mötzing	36,2	47	1 378	1 230	1 464	1 713	678	813
Neutraubling, Stadt	9,8	1 377	6 436	8 721	13 320	13 431	6 527	6 574
Nittendorf, Markt	33,5	277	5 802	6 550	9 088	9 279	4 473	4 579
Obertraubling	24,8	328	3 952	5 260	8 001	8 153	3 996	4 094
Pentling	32,6	183	2 849	4 828	5 916	5 958	2 971	2 986
Pettendorf	24,6	134	1 830	2 577	3 294	3 287	1 634	1 639
Pfakofen	15,3	105	1 035	1 084	1 604	1 612	824	816
Pfratter	48,2	67	2 202	2 511	3 149	3 204	1 596	1 616
Pielenhofen	14,5	106	1 051	1 060	1 494	1 534	747	781
Regenstau, Markt	103,8	153	10 141	12 849	15 772	15 831	7 829	7 851
Riekofen	23,9	33	868	755	763	784	399	414
Schierling, Markt	77,4	100	6 008	6 322	7 490	7 709	3 758	3 873
Sinzing	44,1	157	4 192	5 715	6 751	6 922	3 352	3 475
Sünching	19,4	104	1 598	1 677	1 997	2 024	973	991
Tegernheim	11,4	470	2 989	3 633	5 274	5 370	2 561	2 631
Thalmassing	37,1	91	1 891	2 238	3 331	3 360	1 659	1 667
Wenzenbach	29,8	283	4 056	5 535	8 409	8 441	4 254	4 255
Wiesent	26,7	94	1 749	1 997	2 532	2 520	1 291	1 279
Wörth a. d. Donau, Stadt	52,2	91	3 331	3 591	4 733	4 756	2 403	2 426
Wolfsegg	15,3	99	1 027	1 084	1 518	1 516	776	775
Zeitlarn	16,1	365	2 902	4 502	5 834	5 881	2 889	2 944
Region 11	5 207,9	132	532 371	563 661	679 434	688 787	336 632	342 539
dav. Stadt Regensburg	80,7	1 803	133 049	118 625	142 292	145 465	68 086	69 969
Landkreis Regensburg	1 391,9	136	120 307	144 292	187 205	189 390	93 248	94 531
Cham	1 520,2	83	116 239	121 401	125 844	126 359	62 740	63 117
Neumarkt i. d. OPf.	1 344,1	97	92 705	105 346	128 975	130 385	64 722	65 671
Kelheim (teilweise)	871,1	112	70 071	73 997	95 118	97 188	47 836	49 251

¹⁾ 1970 Wohnbevölkerung; ab 1987 Bevölkerung am Ort der Hauptwohnung (s. Seite 54); 2014 und 2015 auf der Basis vom Zensus 2011

Quelle: Bayerisches Landesamt für Statistik

17.7 Gemeindegebiete nach der Flächennutzung ¹⁾ - absolut

Region	Fläche in km ²	davon (in ha)									dar. Sied- lungs- und Ver- kehrs- fläche (in ha)
		Ge- bäude- und Frei- fläche	Be- triebs- fläche	Er- holungs- fläche	Verkehrsfläche		Land- wirt- schafts- fläche	Wald- fläche	Wasser- fläche	Flächen anderer Nutzung	
					ins- gesamt	dar. Straßen, Wege, Plätze					
Oberpfalz	9 690,2	51 381	4 416	4 651	45 382	43 461	404 021	411 522	15 141	32 505	103 845
dav. Kreisfreie Städte	201,4	5 074	293	810	2 182	1 947	6 794	3 893	379	711	8 266
dav. Stadt Regensburg	80,7	2 738	219	541	1 106	953	2 363	597	266	240	4 490
Amberg	50,1	1 100	37	105	458	434	2 009	1 096	35	174	1 712
Weiden i. d. OPf.	70,5	1 236	37	165	619	560	2 423	2 200	78	297	2 064
Landkreise	9 488,8	46 307	4 122	3 841	43 200	41 515	397 227	407 629	14 762	31 793	95 578
dav. Landkreis Amberg-Weizsach	1 255,7	5 310	848	477	5 711	5 494	49 754	60 214	1 110	2 150	11 809
Cham	1 520,2	8 155	323	554	6 695	6 473	65 809	65 944	1 664	2 872	15 681
Neumarkt i. d. OPf.	1 344,1	6 311	584	699	6 744	6 577	59 096	50 568	727	9 684	14 077
Neustadt a. d. Waldnaab ..	1 427,7	7 236	619	468	6 062	5 823	50 297	66 505	2 711	8 869	14 096
Schwandorf	1 465,0	7 412	906	527	7 033	6 688	57 943	65 321	4 121	3 235	15 449
Tirschenreuth	1 084,2	4 078	378	377	4 265	4 075	43 599	51 029	2 066	2 632	8 912
Regensburg	1 391,9	7 805	464	739	6 690	6 385	70 730	48 048	2 362	2 352	15 554
dav. Gemeinde											
Alteglofsheim	13,2	117	8	6	69	62	786	318	4	12	194
Altenthann	21,5	118	4	6	82	82	1 253	638	17	30	210
Aufhausen	27,3	102	1	6	93	93	2 058	406	18	46	203
Bach a.d. Donau	14,7	81	3	6	52	52	340	708	231	51	141
Barbing	30,5	200	18	42	208	208	2 041	337	144	62	454
Beratzhausen, Markt	72,5	262	17	16	353	327	3 662	2 797	21	124	650
Bernhardswald	71,8	330	26	15	308	308	3 300	3 061	44	99	665
Brennberg	30,5	151	4	7	124	124	1 434	1 274	29	29	287
Brunn	16,1	67	6	4	72	72	573	870	0	19	147
Deuerling	7,1	77	1	4	42	38	405	139	5	40	124
Donaufauf, Markt	9,7	134	1	27	68	68	335	223	146	38	230
Duggendorf	22,9	103	5	3	103	103	868	1 104	45	56	216
Hagelstadt	20,7	98	2	7	96	81	1 550	299	4	17	204
Hemau, Stadt	122,3	490	47	27	521	521	6 756	4 227	9	154	1 081
Holzheim a. Forst	15,6	58	7	3	64	64	956	454	0	20	130
Kallmünz, Markt	43,2	138	21	9	151	151	1 997	1 825	45	133	318
Köfering	5,3	67	0	4	35	29	400	9	3	9	107
Laaber, Markt	29,7	204	5	16	199	175	1 471	973	16	82	426
Lappersdorf, Markt	34,5	347	3	30	190	190	1 612	1 190	21	58	572
Mintraching	53,9	239	56	27	201	183	4 075	569	141	81	483
Mötzing	36,2	87	33	8	133	126	2 452	803	37	64	233
Neutraubling, Stadt	9,8	343	15	58	102	101	352	17	68	20	512
Nittendorf, Markt	33,5	335	6	28	222	200	1 260	1 392	19	84	593
Obertraubling	24,8	285	3	21	174	130	1 642	319	8	32	486
Pentling	32,6	214	15	12	264	259	1 674	969	63	45	507
Pettendorf	24,6	150	14	11	104	104	1 430	613	105	31	268
Pfakofen	15,3	72	2	4	61	58	1 059	287	14	30	140
Pfatter	48,2	164	10	20	174	169	3 134	755	339	220	365
Pielenhofen	14,5	61	1	12	62	62	463	806	31	16	136
Regenstuf, Markt	103,8	623	13	35	499	480	4 012	4 874	200	122	1 166
Riekofen	23,9	62	2	5	72	63	1 906	298	9	39	141
Schiefling, Markt	77,4	418	57	24	426	395	4 661	2 006	33	117	907
Sinzing	44,1	275	5	109	237	212	1 470	2 156	96	65	627
Sünching	19,4	123	13	6	88	78	1 228	441	12	30	230
Tegernheim	11,4	142	0	20	56	56	371	464	70	20	220
Thalmassing	37,1	153	1	11	162	153	2 408	933	11	31	327
Wenzenbach	29,8	287	13	15	157	153	1 309	1 120	23	62	469
Wiesent	26,7	127	1	14	117	117	779	1 572	36	27	260
Wörth a.d. Donau, Stadt	52,2	255	6	19	293	291	2 044	2 321	187	100	574
Wolfsegg	15,3	56	2	2	60	60	437	963	0	13	121
Zeitlarn	16,1	172	16	7	107	101	679	557	50	23	292
Gemeindefreie Gebiete	32,0	19	1	32	87	87	86	2 962	8	1	139
Region 11	5 207,9	29 476	2 206	2 897	25 049	24 065	236 213	201 845	6 241	16 869	58 830
dav. Stadt Regensburg	80,7	2 738	219	541	1 106	953	2 363	597	266	240	4 490
dav. Landkreis Regensburg	1 391,9	7 805	464	739	6 690	6 385	70 730	48 048	2 362	2 352	15 554
Cham	1 520,2	8 155	323	554	6 695	6 473	65 809	65 944	1 664	2 872	15 681
Neumarkt i. d. OPf.	1 344,1	6 311	584	699	6 744	6 577	59 096	50 568	727	9 684	14 077
Kelheim (teilweise)	871,1	4 468	615	364	3 813	3 677	38 214	36 689	1 221	1 721	9 026

¹⁾ Stand 31.12.2014

Quelle: Bayerisches Landesamt für Statistik

17.8 Gemeindegebiete nach der Flächennutzung ¹⁾ - relativ

Fläche in km ²	davon in Prozent									dar. Sied- lungs- und Ver- kehrs- fläche in %	Region
	Ge- bäude- und Frei- fläche	Be- triebs- fläche	Er- holungs- fläche	Verkehrsfläche		Land- wirt- schafts- fläche	Wald- fläche	Wasser- fläche	Flächen anderer Nutzung		
				ins- gesamt	dar. Straßen, Wege, Plätze						
9 690,2	5,3	0,5	0,5	4,7	4,5	41,7	42,5	1,6	3,4	10,7	Oberpfalz
201,4	25,2	1,5	4,0	10,8	9,7	33,7	19,3	1,9	3,5	41,0	dav. Kreisfreie Städte
80,7	33,9	2,7	6,7	13,7	11,8	29,3	7,4	3,3	3,0	55,6	dav. Stadt Regensburg
50,1	21,9	0,7	2,1	9,1	8,7	40,1	21,9	0,7	3,5	34,1	Amberg
70,5	17,5	0,5	2,3	8,8	7,9	34,3	31,2	1,1	4,2	29,3	Weiden i. d. OPf.
9 488,8	4,9	0,4	0,4	4,6	4,4	41,9	43,0	1,6	3,4	10,1	Landkreise
1 255,7	4,2	0,7	0,4	4,5	4,4	39,6	48,0	0,9	1,7	9,4	dav. Landkreis Amberg-Sulzbach
1 520,2	5,4	0,2	0,4	4,4	4,3	43,3	43,4	1,1	1,9	10,3	Cham
1 344,1	4,7	0,4	0,5	5,0	4,9	44,0	37,6	0,5	7,2	10,5	Neumarkt i. d. OPf.
1 427,7	5,1	0,4	0,3	4,2	4,1	35,2	46,6	1,9	6,2	9,9	Neustadt a. d. Waldnaab
1 465,0	5,1	0,6	0,4	4,8	4,6	39,6	44,6	2,8	2,2	10,5	Schwandorf
1 084,2	3,8	0,3	0,3	3,9	3,8	40,2	47,1	1,9	2,4	8,2	Tirschenreuth
1 391,9	5,6	0,3	0,5	4,8	4,6	50,8	34,5	1,7	1,7	11,2	Regensburg
											dav. Gemeinde
13,2	8,9	0,6	0,4	5,2	4,7	59,5	24,1	0,3	0,9	14,6	Alteglöfshaus
21,5	5,5	0,2	0,3	3,8	3,8	58,3	29,7	0,8	1,4	9,8	Altenthann
27,3	3,7	0,1	0,2	3,4	3,4	75,4	14,9	0,7	1,7	7,4	Aufhausen
14,7	5,5	0,2	0,4	3,5	3,5	23,1	48,1	15,7	3,5	9,6	Bach a.d. Donau
30,5	6,5	0,6	1,4	6,8	6,8	66,9	11,0	4,7	2,0	14,9	Barbing
72,5	3,6	0,2	0,2	4,9	4,5	50,5	38,6	0,3	1,7	9,0	Beratzhausen, Markt
71,8	4,6	0,4	0,2	4,3	4,3	45,9	42,6	0,6	1,4	9,2	Bernhardswald
30,5	4,9	0,1	0,2	4,1	4,1	47,0	41,7	0,9	1,0	9,4	Brennberg
16,1	4,2	0,3	0,2	4,5	4,5	35,6	54,0	0,0	1,2	9,1	Brunn
7,1	10,8	0,1	0,6	5,9	5,3	56,8	19,5	0,7	5,6	17,4	Deuerling
9,7	13,7	0,1	2,8	7,0	7,0	34,5	22,9	15,0	3,9	23,7	Donaustauf, Markt
22,9	4,5	0,2	0,2	4,5	4,5	37,9	48,3	2,0	2,4	9,4	Duggendorf
20,7	4,7	0,1	0,3	4,6	3,9	74,8	14,4	0,2	0,8	9,8	Hagelstadt
122,3	4,0	0,4	0,2	4,3	4,3	55,2	34,6	0,1	1,3	8,8	Hernau, Stadt
15,6	3,7	0,5	0,2	4,1	4,1	61,2	29,0	0,0	1,3	8,3	Holzheim a. Forst
43,2	3,2	0,5	0,2	3,5	3,5	46,2	42,3	1,0	3,1	7,4	Kallmünz, Markt
5,3	12,7	0,0	0,8	6,7	5,5	75,8	1,7	0,6	1,7	20,3	Köfering
29,7	6,9	0,2	0,6	6,7	5,9	49,6	32,8	0,5	2,8	14,4	Laaber, Markt
34,5	10,1	0,1	0,9	5,5	5,5	46,7	34,5	0,6	1,7	16,6	Lappersdorf, Markt
53,9	4,4	1,0	0,5	3,7	3,4	75,6	10,6	2,6	1,5	9,0	Mintraching
36,2	2,4	0,9	0,2	3,7	3,5	67,8	22,2	1,0	1,8	6,5	Mötzing
9,8	35,2	1,6	5,9	10,4	10,3	36,1	1,7	7,0	2,0	52,6	Neutraubling, Stadt
33,5	10,0	0,2	0,8	6,6	6,0	37,7	41,6	0,6	2,5	17,7	Nittendorf, Markt
24,8	11,5	0,1	0,9	7,0	5,3	66,1	12,8	0,3	1,3	19,6	Obertraubling
32,6	6,6	0,5	0,4	8,1	7,9	51,4	29,8	1,9	1,4	15,6	Pentling
24,6	6,1	0,6	0,5	4,2	4,2	58,2	25,0	4,3	1,2	10,9	Pettendorf
15,3	4,7	0,1	0,3	4,0	3,8	69,2	18,8	0,9	1,9	9,1	Pfakofen
48,2	3,4	0,2	0,4	3,6	3,5	65,1	15,7	7,0	4,6	7,6	Pfatter
14,5	4,2	0,1	0,9	4,3	4,3	31,9	55,5	2,1	1,1	9,4	Pielenhofen
103,8	6,0	0,1	0,3	4,8	4,6	38,7	47,0	1,9	1,2	11,2	Regenstauf, Markt
23,9	2,6	0,1	0,2	3,0	2,6	79,7	12,5	0,4	1,6	5,9	Riekofen
77,4	5,4	0,7	0,3	5,5	5,1	60,2	25,9	0,4	1,5	11,7	Schierling, Markt
44,1	6,2	0,1	2,5	5,4	4,8	33,3	48,9	2,2	1,5	14,2	Sinzing
19,4	6,3	0,7	0,3	4,5	4,0	63,2	22,7	0,6	1,5	11,8	Sünching
11,4	12,4	0,0	1,8	4,9	4,9	32,5	40,6	6,1	1,7	19,2	Tegernheim
37,1	4,1	0,0	0,3	4,4	4,1	64,9	25,1	0,3	0,8	8,8	Thalmassing
29,8	9,6	0,4	0,5	5,3	5,1	43,8	37,5	0,8	2,1	15,7	Wenzenbach
26,7	4,8	0,0	0,5	4,4	4,4	29,1	58,8	1,3	1,0	9,7	Wiesent
52,2	4,9	0,1	0,4	5,6	5,6	39,1	44,4	3,6	1,9	11,0	Wörth a.d. Donau, Stadt
15,3	3,7	0,2	0,1	3,9	3,9	28,5	62,8	0,0	0,9	7,9	Wolfsegg
16,1	10,7	1,0	0,4	6,7	6,3	42,2	34,6	3,1	1,4	18,1	Zeitlarn
32,0	0,6	0,0	1,0	2,7	2,7	2,7	92,7	0,2	0,0	4,4	Gemeindefreie Gebiete
5 207,9	5,7	0,4	0,6	4,8	4,6	45,4	38,8	1,2	3,2	11,3	Region 11
80,7	33,9	2,7	6,7	13,7	11,8	29,3	7,4	3,3	3,0	55,6	dav. Stadt Regensburg
1 391,9	5,6	0,3	0,5	4,8	4,6	50,8	34,5	1,7	1,7	11,2	Landkreis Regensburg
1 520,2	5,4	0,2	0,4	4,4	4,3	43,3	43,4	1,1	1,9	10,3	Cham
1 344,1	4,7	0,4	0,5	5,0	4,9	44,0	37,6	0,5	7,2	10,5	Neumarkt i. d. OPf.
871,1	5,1	0,7	0,4	4,4	4,2	43,9	42,1	1,4	2,0	10,4	Kelheim (teilweise)

¹⁾ Stand 31.12.2014

Quelle: Bayerisches Landesamt für Statistik

17.9 Altersstruktur - absolut

Region	Bevölkerung ¹⁾ am 31.12.2015								
	ins-gesamt	davon im Alter von ... bis unter ... Jahren							
		unter 6	6 bis unter 15	15 bis unter 18	18 bis unter 25	25 bis unter 30	30 bis unter 50	50 bis unter 65	65 und älter
Oberpfalz	1 092 339	55 144	86 449	35 131	91 995	72 023	289 712	248 202	213 683
dav. Kreisfreie Städte	229 381	11 523	15 844	5 967	21 695	21 522	63 222	44 824	44 784
dav. Stadt Regensburg	145 465	7 587	9 734	3 452	14 963	15 899	42 232	25 940	25 658
Amberg	41 861	1 958	3 101	1 219	3 300	2 790	10 421	9 556	9 516
Weiden i. d. OPf.	42 055	1 978	3 009	1 296	3 432	2 833	10 569	9 328	9 610
Landkreise	862 958	43 621	70 605	29 164	70 300	50 501	226 490	203 378	168 899
dav. Landkreis Amberg-Weizsach	103 568	4 827	8 432	3 595	8 506	6 070	26 076	25 166	20 896
Cham	126 359	6 270	10 000	4 048	10 196	7 526	32 810	29 877	25 632
Neumarkt i. d. OPf.	130 385	7 050	11 012	4 610	11 213	7 898	34 804	30 008	23 790
Neustadt a. d. Waldnaab	95 078	4 496	7 844	3 421	7 744	5 465	24 489	22 734	18 885
Schwandorf	144 864	7 081	11 557	4 776	11 789	8 842	38 292	33 845	28 682
Tirschenreuth	73 314	3 439	5 568	2 360	5 946	4 055	18 250	17 577	16 119
Regensburg	189 390	10 458	16 192	6 354	14 906	10 645	51 769	44 171	34 895
dav. Gemeinde									
Alteglofsheim	3 187	168	252	97	244	192	830	813	591
Altenthann	1 513	80	136	58	119	75	419	376	250
Aufhausen	1 820	104	143	60	154	119	521	429	290
Bach a. d. Donau	1 803	93	141	56	122	102	467	452	370
Barbing	5 335	358	479	184	389	309	1 595	1 149	872
Beratzhausen, Markt	5 520	290	483	205	444	300	1 401	1 305	1 092
Bernhardswald	5 519	294	459	171	436	320	1 394	1 421	1 024
Brennberg	1 956	107	188	73	171	128	508	461	320
Brunn	1 446	95	148	52	128	91	386	328	218
Deuerling	2 059	90	170	89	183	97	502	538	390
Donaustauf, Markt	3 999	225	360	128	269	209	1 117	929	762
Duggendorf	1 588	75	143	56	118	78	410	454	254
Hagelstadt	1 967	89	151	53	165	107	524	493	385
Hemau, Stadt	8 908	549	846	308	791	525	2 385	1 979	1 525
Holzheim a. Forst	975	45	72	32	93	50	250	265	168
Kallmünz, Markt	2 848	146	227	110	188	140	674	770	593
Köfering	2 452	148	261	95	211	153	749	543	292
Laaber, Markt	5 177	259	399	168	428	281	1 303	1 323	1 016
Lappersdorf, Markt	13 215	708	1 166	431	1 032	650	3 433	2 956	2 839
Mintraching	4 818	268	420	147	373	279	1 426	1 097	808
Mötzing	1 713	66	122	35	179	139	535	368	269
Neutraubling, Stadt	13 431	780	1 213	451	1 012	827	3 739	2 919	2 490
Nittendorf, Markt	9 279	512	812	282	706	492	2 488	2 195	1 792
Obertraubling	8 153	521	676	251	625	499	2 390	1 773	1 418
Pentling	5 958	298	488	172	471	392	1 556	1 374	1 207
Pettendorf	3 287	192	279	131	224	146	891	826	598
Pfakofen	1 612	92	136	55	136	95	466	384	248
Pfatter	3 204	164	299	131	239	212	891	710	558
Pielenhofen	1 534	93	172	68	113	64	474	342	208
Regenstau, Markt	15 831	873	1 238	521	1 183	918	4 310	3 678	3 110
Riekofen	784	27	55	25	77	35	215	198	152
Schierling, Markt	7 709	360	658	257	673	463	2 102	1 707	1 489
Sinzing	6 922	389	634	260	519	325	1 851	1 653	1 291
Sünching	2 024	116	190	55	155	97	538	426	447
Tegernheim	5 370	326	467	185	385	290	1 576	1 162	979
Thalmassing	3 360	209	256	121	247	192	1 001	856	478
Wenzenbach	8 441	476	713	291	725	400	2 385	2 042	1 409
Wiesent	2 520	147	182	89	196	138	716	618	434
Wörth a. d. Donau, Stadt	4 756	244	376	148	394	338	1 348	1 070	838
Wolfsegg	1 516	90	128	53	139	67	435	349	255
Zeitlarn	5 881	292	454	200	450	311	1 568	1 440	1 166
Region 11	688 787	36 628	55 281	21 755	59 628	48 056	188 135	151 690	127 614
dav. Stadt Regensburg	145 465	7 587	9 734	3 452	14 963	15 899	42 232	25 940	25 658
dav. Landkreis Regensburg	189 390	10 458	16 192	6 354	14 906	10 645	51 769	44 171	34 895
Cham	126 359	6 270	10 000	4 048	10 196	7 526	32 810	29 877	25 632
Neumarkt i. d. OPf.	130 385	7 050	11 012	4 610	11 213	7 898	34 804	30 008	23 790
Kelheim (teilweise)	97 188	5 263	8 343	3 291	8 350	6 088	26 520	21 694	17 639

¹⁾ Bevölkerung am Ort der Hauptwohnung (siehe Seite 54) auf der Basis vom Zensus 2011

Quelle: Bayerisches Landesamt für Statistik

17.10 Altersstruktur - relativ

Bevölkerung ¹⁾ am 31.12.2015									Region
ins-gesamt	davon im Alter von ... bis unter ... Jahren								
	unter 6	6 bis unter 15	15 bis unter 18	18 bis unter 25	25 bis unter 30	30 bis unter 50	50 bis unter 65	65 und älter	
1 092 339	5,0	7,9	3,2	8,4	6,6	26,5	22,7	19,6	Oberpfalz
229 381	5,0	6,9	2,6	9,5	9,4	27,6	19,5	19,5	dav. Kreisfreie Städte
145 465	5,2	6,7	2,4	10,3	10,9	29,0	17,8	17,6	dav. Stadt Regensburg
41 861	4,7	7,4	2,9	7,9	6,7	24,9	22,8	22,7	Amberg
42 055	4,7	7,2	3,1	8,2	6,7	25,1	22,2	22,9	Weiden i. d. OPf.
862 958	5,1	8,2	3,4	8,1	5,9	26,2	23,6	19,6	Landkreise
103 568	4,7	8,1	3,5	8,2	5,9	25,2	24,3	20,2	dav. Landkreis Amberg-Sulzbach
126 359	5,0	7,9	3,2	8,1	6,0	26,0	23,6	20,3	Cham
130 385	5,4	8,4	3,5	8,6	6,1	26,7	23,0	18,2	Neumarkt i. d. OPf.
95 078	4,7	8,3	3,6	8,1	5,7	25,8	23,9	19,9	Neustadt a. d. Waldnaab
144 864	4,9	8,0	3,3	8,1	6,1	26,4	23,4	19,8	Schwandorf
73 314	4,7	7,6	3,2	8,1	5,5	24,9	24,0	22,0	Tirschenreuth
189 390	5,5	8,5	3,4	7,9	5,6	27,3	23,3	18,4	Regensburg
3 187	5,3	7,9	3,0	7,7	6,0	26,0	25,5	18,5	dav. Gemeinde
1 513	5,3	9,0	3,8	7,9	5,0	27,7	24,9	16,5	Alteglöfshaus
1 820	5,7	7,9	3,3	8,5	6,5	28,6	23,6	15,9	Altenthann
1 803	5,2	7,8	3,1	6,8	5,7	25,9	25,1	20,5	Aufhausen
5 335	6,7	9,0	3,4	7,3	5,8	29,9	21,5	16,3	Bach a.d. Donau
5 520	5,3	8,8	3,7	8,0	5,4	25,4	23,6	19,8	Barbing
5 519	5,3	8,3	3,1	7,9	5,8	25,3	25,7	18,6	Beratzhausen, Markt
1 956	5,5	9,6	3,7	8,7	6,5	26,0	23,6	16,4	Bernhardswald
1 446	6,6	10,2	3,6	8,9	6,3	26,7	22,7	15,1	Brennberg
2 059	4,4	8,3	4,3	8,9	4,7	24,4	26,1	18,9	Brunn
3 999	5,6	9,0	3,2	6,7	5,2	27,9	23,2	19,1	Deuerling
1 588	4,7	9,0	3,5	7,4	4,9	25,8	28,6	16,0	Donaustauf, Markt
1 967	4,5	7,7	2,7	8,4	5,4	26,6	25,1	19,6	Duggendorf
8 908	6,2	9,5	3,5	8,9	5,9	26,8	22,2	17,1	Hagelstadt
975	4,6	7,4	3,3	9,5	5,1	25,6	27,2	17,2	Hemau, Stadt
2 848	5,1	8,0	3,9	6,6	4,9	23,7	27,0	20,8	Holzheim a. Forst
2 452	6,0	10,6	3,9	8,6	6,2	30,5	22,1	11,9	Kallmünz, Markt
5 177	5,0	7,7	3,2	8,3	5,4	25,2	25,6	19,6	Köfering
13 215	5,4	8,8	3,3	7,8	4,9	26,0	22,4	21,5	Laaber, Markt
4 818	5,6	8,7	3,1	7,7	5,8	29,6	22,8	16,8	Lappersdorf, Markt
1 713	3,9	7,1	2,0	10,4	8,1	31,2	21,5	15,7	Mintraching
13 431	5,8	9,0	3,4	7,5	6,2	27,8	21,7	18,5	Mötzing
9 279	5,5	8,8	3,0	7,6	5,3	26,8	23,7	19,3	Neutraubling, Stadt
8 153	6,4	8,3	3,1	7,7	6,1	29,3	21,7	17,4	Nittendorf, Markt
5 958	5,0	8,2	2,9	7,9	6,6	26,1	23,1	20,3	Obertraubling
3 287	5,8	8,5	4,0	6,8	4,4	27,1	25,1	18,2	Pentling
1 612	5,7	8,4	3,4	8,4	5,9	28,9	23,8	15,4	Pettendorf
3 204	5,1	9,3	4,1	7,5	6,6	27,8	22,2	17,4	Pfakofen
1 534	6,1	11,2	4,4	7,4	4,2	30,9	22,3	13,6	Pfatter
15 831	5,5	7,8	3,3	7,5	5,8	27,2	23,2	19,6	Pielenhofen
784	3,4	7,0	3,2	9,8	4,5	27,4	25,3	19,4	Regenstau, Markt
7 709	4,7	8,5	3,3	8,7	6,0	27,3	22,1	19,3	Riekofen
6 922	5,6	9,2	3,8	7,5	4,7	26,7	23,9	18,7	Schierling, Markt
2 024	5,7	9,4	2,7	7,7	4,8	26,6	21,0	22,1	Sinzing
5 370	6,1	8,7	3,4	7,2	5,4	29,3	21,6	18,2	Sünching
3 360	6,2	7,6	3,6	7,4	5,7	29,8	25,5	14,2	Tegernheim
8 441	5,6	8,4	3,4	8,6	4,7	28,3	24,2	16,7	Thalmassing
2 520	5,8	7,2	3,5	7,8	5,5	28,4	24,5	17,2	Wenzenbach
4 756	5,1	7,9	3,1	8,3	7,1	28,3	22,5	17,6	Wiesent
1 516	5,9	8,4	3,5	9,2	4,4	28,7	23,0	16,8	Wörth a.d. Donau, Stadt
5 881	5,0	7,7	3,4	7,7	5,3	26,7	24,5	19,8	Wolfsegg
									Zeitlarn
688 787	5,3	8,0	3,2	8,7	7,0	27,3	22,0	18,5	Region 11
145 465	5,2	6,7	2,4	10,3	10,9	29,0	17,8	17,6	dav. Stadt Regensburg
189 390	5,5	8,5	3,4	7,9	5,6	27,3	23,3	18,4	Landkreis Regensburg
126 359	5,0	7,9	3,2	8,1	6,0	26,0	23,6	20,3	Cham
130 385	5,4	8,4	3,5	8,6	6,1	26,7	23,0	18,2	Neumarkt i. d. OPf.
97 188	5,4	8,6	3,4	8,6	6,3	27,3	22,3	18,1	Kelheim (teilweise)

¹⁾ Bevölkerung am Ort der Hauptwohnung (siehe Seite 54) auf der Basis vom Zensus 2011

Quelle: Bayerisches Landesamt für Statistik

17.11 Bevölkerungsbewegung ¹⁾

Region	Lebendgeborene		Gestorbene		Zugezogene		Fortgezogene		Bevölkerungssaldo	
	2013	2014	2013	2014	2013	2014	2013	2014	2013	2014
Oberpfalz	8 647	9 076	11 549	11 278	63 066	67 039	57 207	60 279	+ 2 957	+ 4 558
dav. Kreisfreie Städte	2 039	2 116	2 383	2 435	17 166	18 526	14 833	16 221	+ 1 989	+ 1 986
dav. Stadt Regensburg	1 373	1 478	1 326	1 338	12 242	13 090	10 333	11 244	+ 1 956	+ 1 986
Amberg	322	319	543	543	2 472	2 605	2 254	2 444	- 3	- 63
Weiden i. d. OPf.	344	319	514	554	2 452	2 831	2 246	2 533	+ 36	+ 63
Landkreise	6 608	6 960	9 166	8 843	45 900	48 513	42 374	44 058	+ 968	+ 2 572
dav. Landkreis Amberg-Weizsach	738	716	1 127	1 120	4 874	5 356	4 757	5 005	- 272	- 53
Cham	961	1 076	1 496	1 325	5 887	6 400	5 436	5 876	+ 84	+ 275
Neumarkt i. d. OPf.	1 050	1 154	1 259	1 263	6 926	7 879	6 045	6 645	+ 672	+ 1 125
Neustadt a. d. Waldnaab	676	688	1 033	1 018	4 909	4 956	5 144	4 923	- 592	- 297
Schwandorf	1 071	1 107	1 615	1 593	8 013	8 541	7 367	7 513	+ 102	+ 542
Tirschenreuth	549	554	967	904	2 945	3 117	3 004	2 987	- 477	- 220
Regensburg	1 563	1 665	1 669	1 620	12 346	12 264	10 621	11 109	+ 1 619	+ 1 200
dav. Gemeinde										
Alteglöfshaus	28	28	28	28	202	198	205	228	- 3	- 30
Altenthann	14	14	11	10	54	48	57	68	-	- 16
Aufhausen	22	10	10	11	125	103	102	92	+ 35	+ 10
Bach a. d. Donau	19	16	16	15	106	92	126	124	- 17	- 31
Barbing	45	54	31	28	417	365	363	346	+ 68	+ 45
Beratzhausen, Markt	43	57	62	64	298	393	278	337	+ 1	+ 49
Bernhardswald	45	51	59	49	287	253	274	270	- 1	- 15
Brennberg	15	22	9	13	65	57	49	66	+ 22	-
Brunn	11	19	8	4	88	139	84	127	+ 7	+ 27
Deuerling	15	14	8	20	130	134	103	110	+ 34	+ 18
Donaustauf, Markt	27	41	23	23	357	265	263	292	+ 98	- 9
Duggendorf	11	13	8	11	60	56	71	73	- 8	- 15
Hagelstadt	16	12	9	22	105	112	103	111	+ 9	- 9
Hemau, Stadt	66	80	104	80	420	486	300	356	+ 82	+ 130
Holzheim a. Forst	5	12	6	5	22	40	29	40	- 8	+ 7
Kallmünz, Markt	17	20	51	43	141	172	144	159	- 37	- 10
Köfering	17	16	8	13	195	183	177	174	+ 27	+ 12
Laaber, Markt	38	38	35	49	272	246	256	256	+ 19	- 21
Lappersdorf, Markt	122	101	160	144	917	932	781	761	+ 98	+ 128
Mintraching	37	32	43	40	305	337	285	303	+ 14	+ 26
Mötzing	11	14	15	6	61	188	92	177	- 35	+ 19
Neutraubling, Stadt	120	129	99	98	990	899	818	866	+ 193	+ 64
Nittendorf, Markt	80	74	74	75	634	629	562	538	+ 78	+ 90
Obertraubling	82	76	76	74	656	579	480	530	+ 182	+ 51
Pentling	51	47	50	60	611	437	409	448	+ 203	- 24
Pettendorf	21	37	29	20	225	205	198	212	+ 19	+ 10
Pfakofen	13	13	12	10	103	80	75	79	+ 29	+ 4
Pfratter	26	30	15	22	228	214	186	187	+ 53	+ 35
Pielenhofen	13	16	15	9	116	170	82	148	+ 32	+ 29
Regenstauf, Markt	150	134	172	158	1 039	1 108	880	839	+ 137	+ 245
Riekofen	3	-	6	7	28	44	39	35	- 14	+ 2
Schierling, Markt	48	59	70	87	381	444	305	341	+ 54	+ 75
Sinzing	50	61	57	45	350	343	381	360	- 38	- 1
Sünching	16	17	33	26	147	111	103	134	+ 27	- 32
Tegernheim	59	48	56	50	485	390	383	325	+ 105	+ 63
Thalmassing	32	39	21	22	241	246	228	225	+ 24	+ 38
Wenzenbach	63	74	44	67	462	458	430	394	+ 51	+ 71
Wiesent	19	29	20	17	137	183	148	143	- 12	+ 52
Wörth a. d. Donau, Stadt	36	39	58	39	481	406	338	381	+ 121	+ 25
Wolfsegg	14	18	8	7	73	99	77	66	+ 2	+ 44
Zeitlarn	43	61	50	49	332	420	357	388	- 32	+ 44
Region 11	5 776	6 203	6 660	6 476	43 482	46 262	37 422	40 397	+ 5 176	+ 5 592
dav. Stadt Regensburg	1 373	1 478	1 326	1 338	12 242	13 090	10 333	11 244	+ 1 956	+ 1 986
Landkreis Regensburg	1 563	1 665	1 669	1 620	12 346	12 264	10 621	11 109	+ 1 619	+ 1 200
Cham	961	1 076	1 496	1 325	5 887	6 400	5 436	5 876	- 84	+ 275
Neumarkt i. d. OPf.	1 050	1 154	1 259	1 263	6 926	7 879	6 045	6 645	+ 672	+ 1 125
Kelheim (teilweise)	829	830	910	930	6 081	6 629	4 987	5 523	+ 1 013	+ 1 006

¹⁾ Bevölkerung am Ort der Hauptwohnung (siehe Seite 54)

Quelle: Bayerisches Landesamt für Statistik

17.12 Bevölkerungsbewegung auf 1 000 Einwohner ¹⁾

Lebend-geborene		Ge-storbene		Zu-gezogene		Fort-gezogene		Bevölkerungs-saldo		Region
2013	2014	2013	2014	2013	2014	2013	2014	2013	2014	
8,0	8,4	10,7	10,4	58,6	62,1	53,1	55,8	+ 2,7	+ 4,2	Oberpfalz
9,2	9,4	10,7	10,8	77,1	82,5	66,6	72,2	+ 8,9	+ 8,8	dav. Kreisfreie Städte
9,9	10,5	9,5	9,5	87,9	92,7	74,2	79,6	+ 14,0	+ 14,1	dav. Stadt Regensburg
7,7	7,7	13,1	13,1	59,4	62,7	54,2	58,8	- 0,1	- 1,5	Amberg
8,2	7,6	12,3	13,3	58,8	67,8	53,9	60,6	+ 0,9	+ 1,5	Weiden i. d. OPf.
7,7	8,1	10,7	10,3	53,8	56,7	49,6	51,5	+ 1,1	+ 3,0	Landkreise
7,2	6,9	10,9	10,9	47,2	52,0	46,1	48,6	- 2,6	- 0,5	dav. Landkreis Amberg-Sulzbach
7,7	8,6	11,9	10,5	46,9	50,9	43,3	46,7	- 0,7	+ 2,2	Cham
8,2	9,0	9,9	9,8	54,3	61,4	47,4	51,8	+ 5,3	+ 8,8	Neumarkt i. d. OPf.
7,1	7,2	10,8	10,7	51,3	52,0	53,8	51,6	- 6,2	- 3,1	Neustadt a. d. Waldnaab
7,5	7,7	11,3	11,1	56,0	59,6	51,5	52,4	+ 0,7	+ 3,8	Schwandorf
7,5	7,6	13,1	12,3	40,0	42,5	40,8	40,7	- 6,5	- 3,0	Tirschenreuth
8,4	8,9	9,0	8,7	66,7	65,7	57,4	59,5	+ 8,7	+ 6,4	Regensburg
8,7	8,7	8,7	8,7	62,5	61,6	63,5	71,0	- 0,9	- 9,3	dav. Gemeinde
9,1	9,2	7,2	6,5	35,1	31,4	37,1	44,4	-	- 10,5	Alteglöfshaim
12,5	5,6	5,7	6,2	71,0	57,8	58,0	51,6	+ 19,9	+ 5,6	Altenthann
10,4	8,9	8,8	8,3	58,1	51,1	69,1	68,9	- 9,3	- 17,2	Aufhausen
8,6	10,3	6,0	5,3	80,0	69,3	69,7	65,7	+ 13,1	+ 8,5	Bach a.d. Donau
8,0	10,6	11,6	11,9	55,6	72,9	51,8	62,5	+ 0,2	+ 9,1	Barbing
8,2	9,3	10,7	8,9	52,1	46,0	49,8	49,1	- 0,2	- 2,7	Beratzhausen, Markt
7,9	11,5	4,7	6,8	34,0	29,7	25,7	34,4	+ 11,5	-	Bernhardswald
7,7	13,1	5,6	2,8	61,3	95,6	58,5	87,3	+ 4,9	+ 18,6	Brennberg
7,4	6,8	3,9	9,7	64,0	65,1	50,7	53,5	+ 16,7	+ 8,8	Brunn
6,9	10,4	5,9	5,8	91,8	67,3	67,6	74,2	+ 25,2	- 2,3	Deuerling
7,0	8,3	5,1	7,0	38,1	35,8	45,1	46,7	- 5,1	- 9,6	Donaustauf, Markt
8,1	6,0	4,5	11,1	52,9	56,5	51,9	55,9	+ 4,5	- 4,5	Duggendorf
7,7	9,2	12,1	9,2	49,0	56,0	35,0	41,0	+ 9,6	+ 15,0	Hagelstadt
5,2	12,4	6,2	5,2	22,7	41,3	30,0	41,3	- 8,3	+ 7,2	Hemau, Stadt
6,1	7,2	18,2	15,5	50,3	61,8	51,3	57,2	- 13,2	- 3,6	Holzheim a. Forst
7,1	6,6	3,3	5,4	81,3	75,7	73,8	72,0	+ 11,3	+ 5,0	Kallmünz, Markt
7,4	7,4	6,8	9,5	52,9	47,8	49,8	49,8	+ 3,7	- 4,1	Köfering
9,4	7,7	12,3	11,0	70,5	71,0	60,0	58,0	+ 7,5	+ 9,8	Laaber, Markt
7,7	6,7	9,0	8,3	63,7	70,1	59,5	63,0	+ 2,9	+ 5,4	Lappersdorf, Markt
7,5	9,6	10,2	4,1	41,7	129,2	62,8	121,6	- 23,9	+ 13,1	Mintraching
9,1	9,7	7,5	7,4	75,2	67,7	62,2	65,2	+ 14,7	+ 4,8	Mötzing
8,9	8,2	8,3	8,3	70,8	69,6	62,7	59,5	+ 8,7	+ 10,0	Neutraubling, Stadt
10,4	9,5	9,7	9,3	83,5	72,6	61,1	66,5	+ 23,2	+ 6,4	Nittendorf, Markt
8,7	7,9	8,6	10,1	104,7	73,7	70,1	75,6	+ 34,8	- 4,0	Obertraubling
6,4	11,3	8,9	6,1	68,7	62,3	60,5	64,5	+ 5,8	+ 3,0	Pentling
8,2	8,1	7,6	6,2	65,0	49,9	47,3	49,3	+ 18,3	+ 2,5	Pettendorf
8,4	9,6	4,9	7,0	73,9	68,4	60,3	59,7	+ 17,2	+ 11,2	Pfakofen
9,0	10,8	10,4	6,1	80,1	114,9	56,6	100,0	+ 22,1	+ 19,6	Pfatter
9,7	8,6	11,1	10,1	67,2	70,8	56,9	53,6	+ 8,9	+ 15,7	Pielenhofen
3,9	-	7,8	9,2	36,5	57,7	50,8	45,9	- 18,2	+ 2,6	Regenstauf, Markt
6,5	7,9	9,5	11,7	51,6	59,6	41,3	45,8	+ 7,3	+ 10,1	Riekofen
7,4	9,0	8,4	6,7	51,7	50,8	56,3	53,3	- 5,6	- 0,1	Schierling, Markt
7,9	8,4	16,4	12,9	72,9	55,1	51,1	66,6	+ 13,4	- 15,9	Sinzing
11,4	9,2	10,9	9,5	94,0	74,4	74,3	62,0	+ 20,4	+ 12,0	Sünching
9,8	11,8	6,4	6,6	73,5	74,3	69,5	67,9	+ 7,3	+ 11,5	Tegernheim
7,6	8,8	5,3	8,0	55,6	54,7	51,7	47,1	+ 6,1	+ 8,5	Thalmassing
7,6	11,6	8,0	6,8	55,1	73,0	59,5	57,1	- 4,8	+ 20,8	Wenzenbach
7,7	8,3	12,5	8,3	103,5	86,0	72,7	80,7	+ 26,0	+ 5,3	Wiesent
9,5	12,0	5,4	4,7	49,6	66,2	52,3	44,1	+ 1,4	+ 29,4	Wörth a.d. Donau, Stadt
7,4	10,5	8,6	8,4	57,2	72,3	61,5	66,8	- 5,5	+ 7,6	Wolfsegg
										Zeitlarn
8,6	9,2	9,9	9,6	64,8	68,4	55,8	59,7	+ 7,7	+ 8,3	Region 11
9,9	10,5	9,5	9,5	87,9	92,7	74,2	79,6	+ 14,0	+ 14,1	dav. Stadt Regensburg
8,4	8,9	9,0	8,7	66,7	65,7	57,4	59,5	+ 8,7	+ 6,4	Landkreis Regensburg
7,7	8,6	11,9	10,5	46,9	50,9	43,3	46,7	- 0,7	+ 2,2	Cham
8,2	9,0	9,9	9,8	54,3	61,4	47,4	51,8	+ 5,3	+ 8,8	Neumarkt i. d. OPf.
8,9	8,8	9,7	9,8	65,0	70,1	53,3	58,4	+ 10,8	+ 10,6	Kelheim (teilweise)

¹⁾ Bevölkerung am Ort der Hauptwohnung (siehe Seite 54)

Quelle: Bayerisches Landesamt für Statistik

17.13 Baufertigstellungen

Region	Fertiggestellte Wohngebäude insgesamt		Fertiggestellte Wohnungen ¹⁾							
			insgesamt		davon					
					mit 1 oder 2 Wohnräumen		mit 3 oder 4 Wohnräumen		mit 5 oder mehr Wohnräumen	
	2013	2014	2013	2014	2013	2014	2013	2014	2013	2014
Oberpfalz	2 189	2 331	3 694	5 112	443	1 241	1 034	1 624	2 217	2 247
dav. Kreisfreie Städte	315	386	896	2 154	258	937	301	870	337	347
dav. Stadt Regensburg	140	221	502	1 625	195	679	194	739	113	207
Amberg	69	75	114	190	6	94	36	42	72	54
Weiden i. d. OPf.	106	90	280	339	57	164	71	89	152	86
Landkreise	1 874	1 945	2 798	2 958	185	304	733	754	1 880	1 900
dav. Landkreis Amberg-Sulzbach	238	109	329	139	15	6	64	23	250	110
Cham	279	322	402	526	23	55	71	114	308	357
Neumarkt i. d. OPf.	393	497	701	835	99	124	239	273	363	438
Neustadt a. d. Waldnaab	178	190	234	303	- 7	26	45	81	196	196
Schwandorf	217	267	358	336	31	12	106	65	221	259
Tirschenreuth	40	81	59	127	3	21	12	10	44	96
Regensburg	529	479	715	692	21	60	196	188	498	444
dav. Gemeinde										
Alteglöfshaus	9	10	9	13	-	-	3	1	6	12
Altenthann	-	4	2	5	-	-	1	-	1	5
Aufhausen	2	4	2	4	-	-	-	1	2	3
Bach a.d. Donau	5	7	5	7	-	-	2	-	3	7
Barbing	15	12	18	16	1	-	6	5	11	11
Beratzhausen, Markt	7	9	8	11	-	1	1	2	7	8
Bernhardswald	13	11	16	15	2	-	2	5	12	10
Brennberg	2	8	2	10	-	-	-	1	2	9
Brunn	9	1	9	1	-	-	1	-	8	1
Deuerling	4	7	4	8	-	-	-	2	4	6
Donaustauf, Markt	11	15	26	25	1	1	15	9	10	15
Duggendorf	1	9	2	9	-	-	2	1	-	8
Hagelstadt	6	4	8	4	-	-	6	-	2	4
Hemau, Stadt	31	27	38	36	1	-	10	10	27	26
Holzheim a. Forst	-	-	-	-	-	-	-	-	-	-
Kallmünz, Markt	3	5	4	5	1	-	- 1	2	4	3
Köfering	10	5	13	5	-	-	6	1	7	4
Laaber, Markt	8	4	11	8	-	5	1	-	10	3
Lappersdorf, Markt	37	37	48	67	5	5	5	19	38	43
Mintraching	10	8	12	8	-	-	3	-	9	8
Mötzing	-	10	-	11	-	-	-	2	-	9
Neutraubling, Stadt	40	12	42	17	2	1	3	6	37	10
Nittendorf, Markt	15	10	18	11	1	1	4	1	13	9
Obertraubling	40	24	56	29	-	3	5	4	51	22
Pentling	17	11	42	14	1	-	29	2	12	12
Pettendorf	14	9	17	14	1	-	-	5	16	9
Pfakofen	3	5	3	5	-	-	1	1	2	4
Pfatter	9	10	10	14	-	-	2	6	8	8
Pielenhofen	6	4	7	4	-	-	-	-	7	4
Regenstauf, Markt	65	59	104	139	2	30	44	67	58	42
Riekofen	-	3	-	3	-	-	-	-	-	3
Schierling, Markt	22	25	24	28	1	2	4	3	19	23
Sinzing	9	13	15	16	-	1	5	-	10	15
Sünching	9	10	9	10	-	-	-	-	9	10
Tegernheim	18	18	40	19	9	-	15	3	16	16
Thalmassing	18	15	19	18	-	2	1	4	18	12
Wenzenbach	23	22	28	29	-	1	5	7	23	21
Wiesent	16	6	18	7	1	-	4	1	13	6
Wörth a.d. Donau, Stadt	10	15	3	28	- 9	7	1	10	11	11
Wolfsegg	7	2	12	3	1	-	5	2	6	1
Zeitlarn	5	9	11	16	-	-	5	5	6	11
Region 11	1 607	1 757	2 816	4 113	421	947	856	1 486	1 539	1 680
dav. Stadt Regensburg	140	221	502	1 625	195	679	194	739	113	207
Landkreis Regensburg	529	479	715	692	21	60	196	188	498	444
Cham	279	322	402	526	23	55	71	114	308	357
Neumarkt i. d. OPf.	393	497	701	835	99	124	239	273	363	438
Kelheim (teilweise)	266	238	496	435	83	29	156	172	257	234

¹⁾ in Wohn- und Nichtwohngebäuden

Quelle: Bayerisches Landesamt für Statistik

17.14 Baubestand

Bestand an Wohngebäuden insgesamt		Bestand an Wohnungen ¹⁾								Region
		insgesamt		davon						
				mit 1 oder 2 Wohnräumen		mit 3 oder 4 Wohnräumen		mit 5 oder mehr Wohnräumen		
2013	2014	2013	2014	2013	2014	2013	2014	2013	2014	
287 926	290 220	525 106	530 138	49 723	50 950	197 182	198 793	278 201	280 395	Oberpfalz
39 114	39 498	131 586	133 728	28 952	29 877	64 787	65 662	37 847	38 189	dav. Kreisfreie Städte
20 977	21 193	85 312	86 923	23 432	24 099	41 736	42 479	20 144	20 345	dav. Stadt Regensburg
9 125	9 202	22 651	22 843	2 994	3 088	10 828	10 871	8 829	8 884	Amberg
9 012	9 103	23 623	23 962	2 526	2 690	12 223	12 312	8 874	8 960	Weiden i. d. OPf.
248 812	250 722	393 520	396 410	20 771	21 073	132 395	133 131	240 354	242 206	Landkreise
29 893	30 002	48 456	48 593	2 504	2 510	16 046	16 068	29 906	30 015	dav. Landkreis Amberg-Sulzbach
38 123	38 439	58 756	59 262	3 100	3 152	19 810	19 920	35 846	36 190	Cham
36 810	37 301	55 184	56 011	3 065	3 189	16 971	17 243	35 148	35 579	Neumarkt i. d. OPf.
28 415	28 589	45 456	45 728	1 905	1 930	15 552	15 622	27 999	28 176	Neustadt a. d. Waldnaab
40 706	40 972	66 297	66 631	3 339	3 351	24 009	24 074	38 949	39 206	Schwandorf
21 159	21 241	36 125	36 256	1 823	1 846	13 939	13 952	20 363	20 458	Tirschenreuth
53 706	54 178	83 246	83 929	5 035	5 095	26 068	26 252	52 143	52 582	Regensburg
										dav. Gemeinde
978	988	1 401	1 414	37	37	352	353	1 012	1 024	Alteglofsheim
492	496	660	665	25	25	175	175	460	465	Altenthann
573	577	734	737	17	17	147	147	570	573	Auffhausen
579	585	799	805	30	30	222	222	547	553	Bach a.d. Donau
1 430	1 442	2 335	2 351	122	122	824	829	1 389	1 400	Barbing
1 642	1 651	2 442	2 453	69	70	704	706	1 669	1 677	Beratzhausen, Markt
1 685	1 695	2 401	2 415	124	124	617	622	1 660	1 669	Bernhardswald
571	579	792	802	27	27	226	227	539	548	Brennberg
434	435	572	573	15	15	122	122	435	436	Brunn
643	650	865	873	27	27	205	207	633	639	Deuerling
1 193	1 208	1 819	1 844	99	100	603	612	1 117	1 132	Donaustauf, Markt
544	553	711	720	13	13	194	195	504	512	Duggendorf
654	658	864	868	17	17	214	214	633	637	Hagelstadt
2 458	2 485	3 516	3 552	117	117	957	967	2 442	2 468	Hemau, Stadt
310	310	428	428	10	10	104	104	314	314	Holzheim a. Forst
937	941	1 314	1 318	51	51	399	400	864	867	Kallmünz, Markt
677	682	1 011	1 016	45	45	304	305	662	666	Köfering
1 722	1 726	2 307	2 315	74	79	541	541	1 692	1 695	Laaber, Markt
3 597	3 633	6 105	6 171	586	591	2 041	2 060	3 478	3 520	Lappersdorf, Markt
1 465	1 473	2 114	2 122	62	62	638	638	1 414	1 422	Mintraching
496	506	612	623	15	15	152	154	445	454	Mötzing
2 537	2 549	6 008	6 025	739	740	2 907	2 913	2 362	2 372	Neutraubling, Stadt
2 534	2 544	4 126	4 137	342	343	1 383	1 384	2 401	2 410	Nittendorf, Markt
2 117	2 140	3 521	3 548	298	301	1 184	1 187	2 039	2 060	Obertraubling
1 727	1 738	2 858	2 872	312	312	827	829	1 719	1 731	Pentling
1 023	1 032	1 472	1 486	75	75	374	379	1 023	1 032	Pettendorf
507	512	649	654	13	13	141	142	495	499	Pfakofen
1 002	1 012	1 287	1 301	39	39	280	286	968	976	Pfatter
436	440	645	649	27	27	188	188	430	434	Pielenhofen
4 359	4 418	7 214	7 353	557	587	2 444	2 511	4 213	4 255	Regenstauf, Markt
280	283	331	334	2	2	56	56	273	276	Riekofen
2 310	2 335	3 201	3 229	111	113	785	788	2 305	2 328	Schierling, Markt
2 082	2 095	3 153	3 169	216	217	892	892	2 045	2 060	Sünzing
663	673	857	867	27	27	184	184	646	656	Sünching
1 357	1 375	2 536	2 555	147	147	1 051	1 054	1 338	1 354	Tegernheim
987	1 002	1 403	1 421	36	38	389	393	978	990	Thalmassing
2 504	2 524	3 637	3 664	175	176	1 033	1 039	2 429	2 449	Wenzenbach
772	778	1 112	1 119	50	50	370	371	692	698	Wiesent
1 279	1 294	2 036	2 064	128	135	683	693	1 225	1 236	Wörth a.d. Donau, Stadt
478	480	670	673	21	21	170	172	479	480	Wolfsegg
1 672	1 681	2 728	2 744	138	138	986	991	1 604	1 615	Zeitlarn
176 645	178 380	324 479	328 536	37 644	38 576	117 826	119 304	169 009	170 656	Region 11
20 977	21 193	85 312	86 923	23 432	24 099	41 736	42 479	20 144	20 345	dav. Stadt Regensburg
53 706	54 178	83 246	83 929	5 035	5 095	26 068	26 252	52 143	52 582	Landkreis Regensburg
38 123	38 439	58 756	59 262	3 100	3 152	19 810	19 920	35 846	36 190	Cham
36 810	37 301	55 184	56 011	3 065	3 189	16 971	17 243	35 148	35 579	Neumarkt i. d. OPf.
27 029	27 269	41 981	42 411	3 012	3 041	13 241	13 410	25 728	25 960	Kelheim (teilweise)

¹⁾ in Wohn- und Nichtwohngebäuden (ohne Wohnungen in Wohnheimen)

Quelle: Bayerisches Landesamt für Statistik

17.15 Sozialversicherungspflichtig beschäftigte Arbeitnehmer

Region	Sozialversicherungspflichtig Beschäftigte am 30.06.											
	insgesamt ¹⁾			darunter						am Wohnort		
				männlich ¹⁾			Ausländer ¹⁾					
	2013	2014	2015	2013	2014	2015	2013	2014	2015	2013	2014	2015
Oberpfalz	410 170	424 203	434 657	227 669	235 669	239 941	24 473	28 475	33 283	414 862	427 472	436 669
dav. Kreisfreie Städte	157 057	161 345	165 680	81 605	83 893	85 916	10 153	11 525	13 241	82 379	85 310	88 432
dav. Stadt Regensburg	106 511	109 414	113 254	56 952	58 824	60 743	8 089	9 051	10 350	52 503	54 480	57 140
Amberg	24 603	25 317	25 859	12 550	12 918	13 157	804	875	1 059	15 087	15 574	15 780
Weiden i. d. OPf.	25 943	26 614	26 567	12 103	12 151	12 016	1 260	1 599	1 832	14 789	15 256	15 512
Landkreise	253 113	262 858	268 977	146 064	151 776	154 025	14 320	16 950	20 042	332 483	342 162	348 237
dav. Landkreis Amberg-Sulzbach	26 005	26 949	27 486	14 836	15 332	15 534	843	1 066	1 263	40 195	41 120	41 842
Cham	46 109	47 449	48 594	25 645	26 376	26 765	3 196	3 857	4 628	48 213	49 696	50 544
Neumarkt i. d. OPf.	42 489	44 337	45 357	24 196	25 221	25 451	2 166	2 517	2 800	50 331	52 165	53 318
Neustadt a. d. Waldnaab	26 965	28 037	28 714	16 126	16 889	17 115	1 419	1 486	1 711	36 355	37 138	37 530
Schwandorf	49 755	52 162	52 974	28 893	30 417	30 643	2 570	3 333	4 131	56 082	58 134	59 289
Tirschenreuth	22 257	22 902	23 389	13 352	13 686	13 948	1 279	1 532	1 860	27 253	27 823	28 188
Regensburg	39 533	41 022	42 463	23 016	23 855	24 569	2 847	3 159	3 649	74 054	76 086	77 526
dav. Gemeinde												
Alteglöfshaus	464	478	413	180	182	150	47	62	43	1 281	1 322	1 327
Altenhann	172	172	123	137	135	86	9	15	9	679	673	665
Aufhausen	117	108	106	76	74	67	9	13	13	767	753	747
Bach a.d. Donau	277	253	265	101	93	92	48	45	48	751	755	765
Barbing	1 288	1 360	1 438	903	937	997	99	113	129	2 202	2 277	2 293
Beratzhausen, Markt	592	620	647	266	274	283	24	27	40	2 089	2 093	2 169
Bernhardswald	385	410	407	161	174	179	12	20	22	2 160	2 218	2 240
Brennberg	202	207	250	136	138	183	5	19	53	812	848	858
Brunn	65	63	70	47	44	52	5	5	7	574	579	591
Deuerling	123	127	142	67	73	80	4	.	3	778	788	795
Donaustauf, Markt	811	905	890	346	343	345	71	57	68	1 517	1 558	1 571
Duggendorf	77	78	78	45	44	45	.	4	4	655	685	695
Hagelstadt	252	269	281	181	195	206	4	6	11	855	874	889
Hemau, Stadt	1 378	1 433	1 465	717	739	723	58	107	96	3 406	3 562	3 702
Holzheim a. Forst	13	15	17	6	8	10	.	.	.	405	417	427
Kallmünz, Markt	544	532	549	269	261	263	52	50	57	1 062	1 068	1 107
Köfering	139	146	173	48	55	56	10	12	20	1 058	1 064	1 097
Laaber, Markt	693	710	739	330	316	329	87	102	114	1 972	2 017	2 095
Lappersdorf, Markt	1 736	1 767	1 773	892	900	888	70	81	102	4 681	4 794	4 877
Mintraching	1 264	1 176	1 243	927	923	941	56	80	88	2 070	2 116	2 140
Mötzing	55	55	59	40	40	44	3	.	5	613	625	622
Neutraubling, Stadt	12 495	12 712	12 957	8 568	8 658	8 842	1 047	1 139	1 207	5 530	5 719	5 806
Nittendorf, Markt	1 136	1 168	1 184	526	556	558	44	64	70	3 391	3 471	3 535
Obertraubling	2 283	2 809	2 926	1 377	1 661	1 769	150	195	227	3 266	3 419	3 506
Pentling	902	936	940	447	481	467	77	71	89	2 136	2 214	2 244
Pettendorf	233	255	250	136	147	136	11	17	18	1 174	1 184	1 185
Pfakofen	217	205	200	103	90	88	9	8	12	682	723	749
Pfatter	370	368	378	232	222	221	42	38	39	1 250	1 283	1 277
Pielenhofen	135	127	128	67	55	58	11	9	14	610	637	642
Regenstau, Markt	4 017	4 325	4 572	1 943	2 129	2 158	194	231	276	6 222	6 423	6 555
Riekofen	91	94	107	80	83	94	9	14	25	296	304	317
Schiefling, Markt	2 017	2 158	2 512	1 242	1 345	1 598	115	146	220	2 941	3 037	3 106
Sinzing	677	694	788	352	363	429	30	44	97	2 557	2 611	2 670
Sünching	428	427	429	205	218	214	8	10	8	746	750	769
Tegernheim	442	468	444	151	159	161	33	52	65	2 104	2 162	2 194
Thalmassing	146	142	146	76	72	70	15	13	25	1 476	1 521	1 522
Wenzenbach	604	598	750	304	286	351	58	54	89	3 373	3 475	3 540
Wiesent	143	147	140	84	80	71	11	11	12	1 058	1 104	1 135
Wörth a.d. Donau, Stadt	2 032	1 962	1 964	983	1 039	1 020	275	165	178	1 884	1 952	2 019
Wolfsegg	105	111	111	64	70	71	10	21	14	600	629	648
Zeitlarn	413	432	409	201	193	174	22	32	32	2 371	2 382	2 435
Region 11	263 317	272 136	280 241	145 677	150 891	154 245	18 417	21 034	24 292	262 706	271 502	278 757
dav. Stadt Regensburg	106 511	109 414	113 254	56 952	58 824	60 743	8 089	9 051	10 350	52 503	54 480	57 140
Landkreis Regensburg	39 533	41 022	42 463	23 016	23 855	24 569	2 847	3 159	3 649	74 054	76 086	77 526
Cham	46 109	47 449	48 594	25 645	26 376	26 765	3 196	3 857	4 628	48 213	49 696	50 544
Neumarkt i. d. OPf.	42 489	44 337	45 357	24 196	25 221	25 451	2 166	2 517	2 800	50 331	52 165	53 318
Kelheim (teilweise)	28 675	29 914	30 573	15 868	16 615	16 717	2 119	2 450	2 865	37 605	39 075	40 229

¹⁾ am Arbeitsort

Sozialversicherungspflichtig Beschäftigte ^{1) 2)} am 30.06.												Region
Land- u. Forstwirtschaft, Fischerei			Produzierendes Gewerbe			Handel, Gastgewerbe u. Verkehr			sonstige Dienstleistungen			
2013	2014	2015	2013	2014	2015	2013	2014	2015	2013	2014	2015	
2 258	2 461	2 489	170 356	173 340	176 358	83 466	85 006	85 988	154 009	163 390	169 818	Oberpfalz
213	240	239	50 017	51 323	52 282	31 840	32 224	32 638	74 941	77 558	80 521	dav. Kreisfreie Städte
116	128	132	33 682	34 786	35 761	19 457	19 564	19 905	53 243	54 936	57 456	dav. Stadt Regensburg
38	38	40	10 735	10 910	10 994	3 929	3 891	4 050	9 901	10 478	10 775	Amberg
59	74	67	5 600	5 627	5 527	8 454	8 769	8 683	11 797	12 144	12 290	Weiden i. d. OPf.
2 045	2 221	2 250	120 339	122 017	124 076	51 626	52 782	53 350	79 068	85 832	89 297	Landkreise
161	196	200	11 877	12 126	12 367	5 231	5 285	5 531	8 736	9 341	9 388	dav. Landkreis Amberg-Sulzbach
338	366	393	23 061	23 563	23 872	9 233	9 189	9 468	13 473	14 329	14 859	Cham
162	183	194	19 804	19 741	20 051	8 672	8 789	8 953	13 851	15 624	16 159	Neumarkt i. d. OPf.
228	253	278	14 314	14 712	14 766	3 554	3 804	3 996	8 841	9 266	9 674	Neustadt a. d. Waldnaab
468	502	438	22 978	23 039	23 510	10 836	11 293	10 302	15 471	17 327	18 723	Schwandorf
275	307	310	11 769	12 026	12 272	3 669	3 706	3 741	6 543	6 863	7 065	Tirschenreuth
413	414	437	16 536	16 810	17 238	10 431	10 716	11 359	12 153	13 082	13 429	Regensburg
.	.	.	144	141	141	.	.	.	250	272	227	dav. Gemeinde
.	.	.	54	51	50	59	.	.	.	57	55	Alteglöfshaim
8	.	.	37	.	.	52	53	52	20	.	.	Altenthann
.	.	.	203	225	.	57	.	12	.	.	.	Aufhausen
13	.	.	596	584	615	423	451	502	256	.	.	Bach a.d. Donau
29	.	.	181	191	194	148	167	158	234	.	.	Barbing
16	.	.	94	102	95	86	94	104	189	.	.	Beratzhausen, Markt
.	.	.	96	87	91	10	.	15	96	.	.	Bernhardswald
4	.	.	27	25	27	20	.	.	14	.	.	Brennberg
.	.	.	28	33	34	43	.	.	.	46	51	Brunn
.	.	.	183	165	169	197	.	155	.	598	.	Deuerling
.	.	.	41	38	36	16	17	19	.	.	.	Donaustauf, Markt
4	5	7	35	.	.	176	186	196	37	.	.	Duggendorf
22	20	23	444	425	446	376	411	408	536	577	588	Hagelstadt
.	3	5	4	Hemau, Stadt
7	6	.	211	185	185	104	108	111	222	233	.	Holzheim a. Forst
.	.	.	.	35	33	47	54	87	48	.	.	Kallmünz, Markt
.	.	.	129	125	130	161	188	195	403	397	414	Köfering
7	.	8	487	467	483	519	535	500	723	.	782	Laaber, Markt
27	27	25	585	605	608	239	277	291	413	267	319	Lappersdorf, Markt
5	6	5	30	.	32	14	Mintraching
11	.	.	7 825	7 877	8 061	2 112	2 239	2 269	2 547	.	.	Mötzing
.	.	6	254	260	254	465	487	497	.	.	427	Neutraubling, Stadt
14	.	.	462	459	468	1 167	1 148	1 234	640	.	.	Nittendorf, Markt
5	7	6	208	226	206	372	392	387	317	311	341	Obertraubling
7	6	7	102	118	119	61	64	60	63	67	64	Pentling
.	.	.	118	.	.	57	49	48	.	38	34	Pettendorf
34	34	.	188	176	186	74	76	67	74	82	.	Pfakofen
.	.	.	27	.	24	47	39	.	61	.	.	Pfatter
76	86	88	774	953	1 090	1 722	1 714	1 774	1 445	1 572	1 620	Pielenhofen
4	4	4	13	12	11	70	Regenstauf, Markt
11	11	12	1 316	1 365	1 439	335	381	653	355	401	408	Riekofen
14	15	9	255	272	268	136	122	146	272	285	365	Schierling, Markt
.	.	.	180	184	185	46	50	51	.	.	.	Sinzing
.	.	.	73	92	92	135	134	121	234	242	231	Sünching
10	.	.	35	34	30	43	36	40	58	.	.	Tegernheim
9	3	9	178	167	190	158	157	258	259	271	293	Thalmassing
17	14	.	40	41	37	30	28	23	56	64	.	Wenzenbach
13	15	16	754	764	715	458	477	498	807	706	735	Wiesent
.	.	.	24	27	31	43	52	50	38	32	30	Wörth a.d. Donau, Stadt
4	3	.	65	67	.	93	89	105	251	273	254	Wolfsegg
1 360	1 445	1 547	105 324	107 757	110 056	54 523	54 527	56 061	102 092	108 405	112 575	Region 11
116	128	132	33 682	34 786	35 761	19 457	19 564	19 905	53 243	54 936	57 456	dav. Stadt Regensburg
413	414	437	16 536	16 810	17 238	10 431	10 716	11 359	12 153	13 082	13 429	Landkreis Regensburg
338	366	393	23 061	23 563	23 872	9 233	9 189	9 468	13 473	14 329	14 859	Cham
162	183	194	19 804	19 741	20 051	8 672	8 789	8 953	13 851	15 624	16 159	Neumarkt i. d. OPf.
331	354	391	12 241	12 857	13 134	6 730	6 269	6 376	9 372	10 434	10 672	Kelheim (teilweise)

¹⁾ am Arbeitsort

²⁾ nach der "Klassifikation der Wirtschaftszweige" (WZ 2003, WZ 2008)

Quelle: Bayerisches Landesamt für Statistik

17.16 Verarbeitendes Gewerbe ¹⁾

Region	Betriebe am 30.09.			Beschäftigte am 30.09.			Bruttoentgelte (in 1 000 €)		
	2012	2013	2014	2012	2013	2014	2012	2013	2014
Oberpfalz	706	706	706	125 608	127 132	129 973	5 206 523	5 373 577	5 686 398
dav. Kreisfreie Städte	140	141	135	41 985	42 825	43 230	2 206 702	2 294 219	2 440 202
dav. Stadt Regensburg	67	68	66	28 431	28 975	29 577	1 724 728	1 800 598	1 934 510
Amberg	37	37	35	8 225	8 519	8 429	354 363	364 852	374 088
Weiden i. d. OPf.	36	36	34	5 329	5 331	5 224	127 611	128 769	131 604
Landkreise	566	565	571	83 623	84 307	86 743	2 999 821	3 079 359	3 246 197
dav. Landkreis Amberg-Weizsach	55	54	57	8 151	8 287	8 433	317 309	328 079	349 265
Cham	96	95	94	15 868	15 629	16 296	511 887	511 218	537 164
Neumarkt i. d. OPf.	103	106	104	12 518	12 721	13 059	415 227	430 955	465 851
Neustadt a. d. Waldnaab	72	70	72	10 180	10 109	10 486	341 294	356 529	365 760
Schwandorf	121	123	123	16 998	17 613	17 947	584 692	614 499	644 458
Tirschenreuth	57	55	58	8 465	8 681	8 796	302 509	310 332	323 748
Regensburg	62	62	63	11 443	11 267	11 726	526 903	527 747	559 951
dav. Gemeinde									
Alteglöfshaus	2	3	3
Altenthann	-	-	-	-	-	-	-	-	-
Aufhausen	-	-	-	-	-	-	-	-	-
Bach a. d. Donau	1	1	1
Barbing	4	6	5	245	301	316	8 336	10 217	11 358
Beratzhausen, Markt	1	1	1
Bernhardswald	-	-	-	-	-	-	-	-	-
Brennberg	1	1	1
Brunn	-	-	-	-	-	-	-	-	-
Deuerling	-	-	-	-	-	-	-	-	-
Donaustauf, Markt	1	1	2
Duggendorf	-	-	-	-	-	-	-	-	-
Hagelstadt	-	-	-	-	-	-	-	-	-
Hemau, Stadt	2	1	1
Holzheim a. Forst	-	-	-	-	-	-	-	-	-
Kallmünz, Markt	1	1	1
Köfering	-	-	-	-	-	-	-	-	-
Laaber, Markt	-	-	-	-	-	-	-	-	-
Lappersdorf, Markt	2	2	2
Mintraching	-	-	-	-	-	-	-	-	-
Mötzing	-	-	-	-	-	-	-	-	-
Neutraubling, Stadt	16	17	16	8 014	7 980	8 055	423 585	424 229	440 040
Nittendorf, Markt	3	3	2	116	112	.	2 079	2 025	.
Obertraubling	3	3	4	144	142	273	3 790	3 907	8 561
Pentling	2	2	2
Pettendorf	-	-	-	-	-	-	-	-	-
Pfkofen	1	1	1
Pfatter	1	1	1
Pielenhofen	-	-	-	-	-	-	-	-	-
Regenstau, Markt	5	4	6	375	260	443	12 537	9 403	16 711
Riekofen	-	-	-	-	-	-	-	-	-
Schierling, Markt	7	6	6	1 065	1 035	1 102	34 248	35 720	38 771
Sinzing	2	2	2
Sünching	2	2	2
Tegernheim	-	-	-	-	-	-	-	-	-
Thalmassing	-	-	-	-	-	-	-	-	-
Wenzenbach	1	1	1
Wiesent	-	-	-	-	-	-	-	-	-
Wörth a. d. Donau, Stadt	4	3	3	307	306	313	10 602	11 165	11 352
Wolfsegg	-	-	-	-	-	-	-	-	-
Zeitlarn	-	-	-	-	-	-	-	-	-
Region 11	384	388	384	76 938	77 442	79 693	3 500 901	3 610 664	3 852 849
dav. Stadt Regensburg	67	68	66	28 431	28 975	29 577	1 724 728	1 800 598	1 934 510
Landkreis Regensburg	62	62	63	11 443	11 267	11 726	526 903	527 747	559 951
Cham	96	95	94	15 868	15 629	16 296	511 887	511 218	537 164
Neumarkt i. d. OPf.	103	106	104	12 518	12 721	13 059	415 227	430 955	465 851
Kelheim (teilweise)	56	57	57	8 678	8 850	9 035	322 156	340 146	355 373

¹⁾ Betriebe von Unternehmen mit 20 oder mehr Beschäftigten

Quelle: Bayerisches Landesamt für Statistik

17.17 Bauhauptgewerbe ¹⁾

Betriebe am 30.06.				Beschäftigte am 30.06.				Region
2011	2012	2013	2014	2011	2012	2013	2014	
1 256	1 232	1 313	1 268	16 433	16 600	17 567	17 609	Oberpfalz
97	91	100	93	2 276	2 110	2 315	2 111	dav. Kreisfreie Städte
47	45	53	48	1 348	1 176	1 332	1 089	dav. Stadt Regensburg
23	21	21	22	535	543	566	597	Amberg
27	25	26	23	393	391	417	425	Weiden i. d. OPf.
1 159	1 141	1 213	1 175	14 157	14 490	15 252	15 498	Landkreise
128	126	129	126	1 342	1 382	1 392	1 438	dav. Landkreis Amberg-Sulzbach
253	246	258	251	2 857	2 891	2 960	3 121	Cham
200	198	211	213	3 835	3 965	4 061	4 060	Neumarkt i. d. OPf.
108	112	117	108	1 331	1 516	1 606	1 575	Neustadt a. d. Waldnaab
145	149	167	160	1 436	1 441	1 586	1 639	Schwandorf
119	114	125	117	1 536	1 486	1 747	1 744	Tirschenreuth
206	196	206	200	1 820	1 809	1 900	1 921	Regensburg
2	2	1	2	dav. Gemeinde
4	4	4	4	44	44	40	39	Alteglöfshaus
-	-	1	-	-	-	.	-	Altenhann
2	1	1	1	Auffhausen
4	4	4	6	29	25	28	39	Bach a.d. Donau
11	11	9	11	37	37	34	54	Barbing
8	7	7	9	50	45	42	50	Beratzhausen, Markt
6	6	7	6	61	66	66	58	Bernhardswald
3	3	3	3	15	17	17	13	Brennberg
1	2	2	2	Brunn
3	3	3	3	47	47	43	39	Deuerling
1	3	3	2	.	4	4	.	Donaustauf, Markt
1	1	1	1	Duggendorf
20	20	20	16	184	182	184	182	Hagelstadt
1	1	1	1	Hemau, Stadt
7	6	6	5	56	58	57	58	Holzheim a. Forst
2	2	2	2	Kallmünz, Markt
7	5	7	5	31	17	34	25	Köfering
8	8	8	7	75	77	77	72	Laaber, Markt
5	5	6	8	476	490	482	491	Lappersdorf, Markt
3	3	3	2	25	26	20	.	Mintraching
4	4	4	5	25	26	25	24	Mötzing
3	3	3	3	28	27	26	22	Neutraubling, Stadt
2	3	2	2	.	19	.	.	Nittendorf, Markt
6	8	7	7	26	36	29	22	Obertraubling
5	5	4	3	34	34	32	30	Pentling
2	2	3	3	.	.	14	19	Pettendorf
5	6	6	6	37	35	39	38	Pfakofen
2	1	1	1	Pfatter
19	18	19	19	105	95	109	146	Pielenhofen
1	1	1	1	Regenstauf, Markt
13	11	13	13	34	28	35	39	Riekofen
6	6	8	7	41	39	71	73	Schierling, Markt
4	4	4	4	40	42	41	45	Sinzing
2	2	2	1	Sünching
4	4	4	3	20	18	17	13	Tegernheim
7	6	5	5	41	38	34	34	Thalmassing
3	1	1	2	3	.	.	.	Wenzenbach
13	11	15	15	135	126	158	149	Wiesent
2	2	3	2	.	.	26	.	Wörth a.d. Donau, Stadt
4	1	2	2	12	.	.	.	Wolfsegg
								Zeitlarn
826	812	862	830	11 157	11 166	11 648	11 512	Region 11
47	45	53	48	1 348	1 176	1 332	1 089	dav. Stadt Regensburg
206	196	206	200	1 820	1 809	1 900	1 921	Landkreis Regensburg
253	246	258	251	2 857	2 891	2 960	3 121	Cham
200	198	211	213	3 835	3 965	4 061	4 060	Neumarkt i. d. OPf.
120	127	134	118	1 297	1 325	1 395	1 321	Kelheim (teilweise)

¹⁾ die Zuordnung der Betriebe zum Bauhauptgewerbe erfolgt anhand der Klassifikation der Wirtschaftszweige (WZ 2003 bzw. WZ 2008)

Quelle: Bayerisches Landesamt für Statistik

17.18 Arbeitslose

Region	Arbeitslose (am 30.06. des jeweiligen Jahres)								
	insgesamt			darunter					
				Frauen			Ausländer		
	2013	2014	2015	2013	2014	2015	2013	2014	2015
Oberpfalz	20 130	19 372	18 144	9 542	9 170	8 545	2 201	2 305	2 472
dav. Kreisfreie Städte	6 412	6 223	5 890	2 921	2 942	2 775	1 070	1 120	1 129
dav. Stadt Regensburg	3 526	3 341	3 098	1 574	1 555	1 424	691	715	709
Amberg	1 367	1 314	1 219	647	616	579	180	196	183
Weiden i. d. OPf.	1 519	1 568	1 573	700	771	772	199	209	237
Landkreise	13 718	13 149	12 254	6 621	6 228	5 770	1 131	1 185	1 343
dav. Landkreis Amberg-Regensburg	1 708	1 665	1 547	804	802	707	121	116	138
Cham	1 799	1 786	1 496	844	819	700	122	144	137
Neumarkt i. d. OPf.	1 542	1 434	1 267	697	635	544	133	132	137
Neustadt a. d. Waldnaab	1 972	1 889	1 836	984	957	930	112	104	142
Schwandorf	2 513	2 291	2 483	1 219	1 081	1 169	235	221	354
Tirschenreuth	1 719	1 669	1 539	865	810	760	110	134	129
Regensburg	2 465	2 415	2 086	1 208	1 124	960	298	334	306
dav. Gemeinde									
Alteglofsheim	38	47	39	24	27	21	3	5	.
Altenthann	15	11	9	7	5	3	-	-	-
Aufhausen	17	20	21	5	12	8	-	-	-
Bach a.d. Donau	21	29	19	9	11	8	-	-	-
Barbing	68	47	55	31	19	22	15	10	13
Beratzhausen, Markt	73	76	53	37	27	22	7	11	8
Bernhardswald	53	53	50	27	28	22	.	3	4
Brennberg	15	13	11	9	8	4	-	-	-
Brunn	16	17	11	10	8	5	-	-	-
Deuerling	19	17	17	7	7	4	.	-	-
Donaustauf, Markt	41	40	54	20	17	24	3	3	3
Duggendorf	16	10	9	7	5	3	-	-	-
Hagelstadt	12	22	18	6	10	5	.	-	-
Hemau, Stadt	138	133	93	66	63	40	15	26	19
Holzheim a. Forst	12	9	6	6	4	4	-	-	.
Kallmünz, Markt	37	51	27	18	19	10	-	-	4
Köfering	34	35	20	18	16	9	5	.	.
Laaber, Markt	51	49	48	24	25	28	4	5	4
Lappersdorf, Markt	157	194	156	73	96	80	19	26	21
Mintraching	49	49	43	27	21	30	.	9	6
Mötzing	19	10	17	9	.	5	-	-	-
Neutraubling, Stadt	296	233	185	154	127	97	72	58	51
Nittendorf, Markt	164	163	147	78	75	60	25	30	35
Obertraubling	100	97	69	52	45	38	11	5	8
Pentling	51	56	50	19	23	21	5	6	10
Pettendorf	33	27	31	19	12	15	.	7	4
Pfakofen	11	10	15	5	.	8	3	5	4
Pfatter	29	32	28	15	13	12	5	4	10
Pielenhofen	16	27	19	10	10	8	.	11	4
Regenstauf, Markt	283	264	211	132	115	93	33	31	23
Riekofen	8	9	6	3	5	3	.	.	-
Schierling, Markt	100	96	82	52	45	43	15	14	11
Sinzing	68	80	67	34	35	32	8	11	8
Sünching	23	21	23	12	10	9	.	.	.
Tegernheim	56	59	80	28	28	33	4	11	11
Thalmassing	36	23	33	13	11	15	.	.	4
Wenzenbach	95	99	91	46	55	42	10	8	9
Wiesent	31	18	21	18	4	9	3	.	.
Wörth a.d. Donau, Stadt	61	80	73	28	39	30	13	17	21
Wolfsegg	18	22	11	6	11	6	-	-	.
Zeitlarn	85	67	68	44	29	29	6	5	.
Region 11	10 559	10 156	9 029	4 945	4 726	4 150	1 340	.	.
dav. Stadt Regensburg	3 526	3 341	3 098	1 574	1 555	1 424	691	715	709
Landkreis Regensburg	2 465	2 415	2 086	1 208	1 124	960	298	334	306
Cham	1 799	1 786	1 496	844	819	700	122	144	137
Neumarkt i. d. OPf.	1 542	1 434	1 267	697	635	544	133	132	137
Kelheim (teilweise)	1 227	1 180	1 082	622	593	522	96	.	.

Quelle: Bundesagentur für Arbeit, Nürnberg

17.19 Pendlerbewegungen ¹⁾

Einpender			Auspender			interne Pendler ²⁾			Region
2013	2014	2015	2013	2014	2015	2013	2014	2015	
54 392	56 950	60 674	59 084	60 921	62 815	355 778	366 551	373 809	Oberpfalz
.	Kreisfreie Städte
69 391	71 048	73 316	15 383	16 289	17 231	37 120	38 191	39 898	Stadt Regensburg
15 564	16 041	16 581	6 048	6 332	6 506	9 039	9 242	9 271	Amberg
16 724	17 160	17 179	5 570	5 847	6 135	9 219	9 409	9 377	Weiden i. d. OPf.
.	Landkreise
8 525	8 987	9 399	22 715	23 204	23 754	17 480	17 916	18 078	Landkreis Amberg-Sulzbach
8 893	9 168	9 936	10 997	11 515	11 898	37 216	38 181	38 638	Cham
9 974	10 314	10 588	17 816	18 194	18 565	32 515	33 971	34 750	Neumarkt i. d. OPf.
9 649	10 208	10 782	19 039	19 377	19 612	17 316	17 761	17 915	Neustadt a. d. Waldnaab
13 763	14 756	15 126	20 090	20 803	21 457	35 992	37 331	37 830	Schwandorf
6 256	6 678	6 996	11 252	11 634	11 806	16 001	16 189	16 382	Tirschenreuth
16 123	16 876	17 910	50 644	52 012	52 990	23 410	24 074	24 531	Regensburg
349	362	298	1 166	1 208	1 212	115	114	115	Gemeinde
125	123	76	632	624	618	47	49	47	Alteglöfshaus
76	67	68	726	712	709	41	41	38	Altenthann
220	211	218	694	715	720	57	40	45	Aufhausen
1 096	1 151	1 229	2 010	2 068	2 084	192	209	209	Bach a.d. Donau
296	320	335	1 793	1 795	1 857	296	298	312	Barbing
220	232	236	1 995	2 041	2 069	165	177	171	Beratzhausen, Markt
128	132	173	738	774	781	74	74	77	Bernhardswald
45	44	53	554	561	574	20	18	17	Brennberg
101	109	118	756	770	771	22	18	24	Brunn
629	704	691	1 335	1 358	1 372	182	200	199	Deuerling
48	47	52	626	653	669	29	32	26	Donaustauf, Markt
209	221	233	812	826	841	43	48	48	Duggendorf
619	654	652	2 647	2 792	2 891	759	770	811	Hagelstadt
6	8	9	398	410	419	7	7	8	Hemau, Stadt
360	358	369	878	894	894	184	174	178	Holzheim a. Forst
102	108	130	1 021	1 027	1 054	37	37	43	Kallmünz, Markt
505	508	529	1 784	1 816	1 885	188	201	210	Köfering
1 259	1 289	1 307	4 204	4 319	4 411	477	475	466	Laaber, Markt
1 050	972	1 043	1 856	1 912	1 940	214	204	200	Lappersdorf, Markt
29	28	30	587	598	593	26	27	29	Mintraching
10 785	10 971	11 230	3 820	3 996	4 084	1 710	1 723	1 722	Mötzing
733	748	768	2 988	3 055	3 119	403	416	415	Neutraubling, Stadt
2 001	2 458	2 569	2 984	3 072	3 149	282	347	355	Nittendorf, Markt
733	773	766	1 967	2 052	2 072	169	162	172	Obertraubling
166	194	183	1 107	1 124	1 118	67	60	67	Pentling
176	164	151	641	683	700	41	40	49	Pettendorf
235	231	243	1 115	1 146	1 143	135	137	134	Pfakofen
96	88	87	571	598	601	39	39	41	Pfatter
2 612	2 857	3 018	4 817	4 961	5 002	1 405	1 462	1 552	Pielenhofen
73	74	87	278	285	297	18	19	20	Regenstauf, Markt
1 160	1 303	1 607	2 084	2 185	2 201	857	852	905	Riekofen
453	468	548	2 333	2 386	2 429	224	225	240	Schierling, Markt
299	298	302	617	623	643	129	127	126	Sinzing
345	367	341	2 007	2 063	2 091	97	99	103	Sünching
86	78	86	1 416	1 457	1 463	60	64	59	Tegernheim
413	399	540	3 182	3 276	3 330	191	199	210	Thalmassing
78	84	74	993	1 041	1 069	65	63	66	Wenzenbach
1 505	1 423	1 421	1 357	1 416	1 477	527	536	542	Wiesent
62	65	70	557	585	607	43	44	41	Wörth a.d. Donau, Stadt
294	306	290	2 252	2 256	2 316	119	126	119	Wolfsegg
.	Zeitlarn
.	Region 11
69 391	71 048	73 316	15 383	16 289	17 231	37 120	38 191	39 898	Stadt Regensburg
16 123	16 876	17 910	50 644	52 012	52 990	23 410	24 074	24 531	Landkreis Regensburg
8 893	9 168	9 936	10 997	11 515	11 898	37 216	38 181	38 638	Cham
9 974	10 314	10 588	17 816	18 194	18 565	32 515	33 971	34 750	Neumarkt i. d. OPf.
.	Kelheim Geschäftsstellenbezirk

¹⁾ Stichtag jeweils 30.06.²⁾ Beschäftigte mit Wohnsitz und Arbeitsort im jeweiligen Gebiet

Quelle: Bundesagentur für Arbeit, Nürnberg

17.20 Kraftfahrzeugbestand

Region	Kraftfahrzeugbestand insgesamt ¹⁾		darunter						Kraftfahrzeuganhänger	
			Kraft-räder		Personen-kraftwagen		Last-kraftwagen			
	2014	2015	2014	2015	2014	2015	2014	2015	2014	2015
Oberpfalz	872 012	886 839	87 828	89 781	659 607	670 513	35 761	36 514	130 093	133 715
dav. Kreisfreie Städte	141 555	143 583	10 996	11 144	119 700	122 172	7 327	6 661	12 405	12 750
dav. Stadt Regensburg	84 610	85 976	6 652	6 698	71 447	73 388	4 526	3 855	6 426	6 619
Amberg	27 435	27 758	2 130	2 153	23 473	23 757	1 114	1 117	2 692	2 748
Weiden i. d. OPf.	29 510	29 849	2 214	2 293	24 780	25 027	1 687	1 689	3 287	3 383
Landkreise	730 457	743 256	76 832	78 637	539 907	548 341	28 434	29 853	117 688	120 965
dav. Landkreis Amberg-Sulzbach	87 224	88 399	8 781	8 857	65 153	66 006	3 049	3 156	13 552	13 918
Cham	115 888	117 990	12 240	12 578	81 214	82 510	5 073	5 321	19 820	20 428
Neumarkt i. d. OPf.	108 566	110 844	11 223	11 540	79 722	81 249	5 190	5 461	16 661	17 118
Neustadt a. d. Waldnaab ...	81 959	83 509	8 249	8 521	60 549	61 588	2 587	2 712	13 398	13 746
Schwandorf	123 593	125 682	13 774	14 000	91 427	92 935	4 527	4 729	21 667	22 270
Tirschenreuth	62 746	63 487	6 279	6 483	46 022	46 399	2 324	2 379	10 288	10 523
Regensburg	150 481	153 345	16 286	16 658	115 820	117 654	5 684	6 095	22 302	22 962
dar. Gemeinde										
Alteglöfshaim	2 564	2 575	266	254	2 079	2 091	.	.	363	374
Altenhann	1 607	1 642	166	176	1 064	1 090	64	62	272	275
Aufhausen	1 539	1 528	136	140	1 173	1 173	.	.	295	305
Bach a.d. Donau	1 510	1 564	182	208	1 157	1 163	.	.	242	250
Barbing	4 332	4 453	456	479	3 300	3 360	238	271	648	669
Beratzhausen, Markt	4 345	4 405	443	450	3 201	3 240	143	152	672	713
Bernhardswald	4 942	5 027	637	653	3 590	3 651	118	120	840	853
Brennberg	1 942	2 006	241	241	1 225	1 276	54	58	352	349
Brunn	1 194	1 224	133	149	852	857	.	.	232	245
Deuerling	1 668	1 676	242	238	1 309	1 314	.	.	258	261
Donaustauf, Markt	2 908	2 976	291	314	2 409	2 460	.	.	368	388
Duggendorf	1 484	1 508	186	183	1 088	1 108	.	.	238	249
Hagelstadt	1 804	1 820	177	175	1 334	1 344	.	.	292	296
Hemau, Stadt	7 390	7 510	715	726	5 236	5 326	342	330	1 266	1 279
Holzheim a. Forst	926	933	106	108	652	656	.	.	144	151
Kallmünz, Markt	2 541	2 552	306	312	1 807	1 817	81	72	371	377
Köfering	1 677	1 699	.	.	1 408	1 431	36	34	190	195
Laaber, Markt	4 231	4 289	483	478	3 259	3 307	130	150	701	720
Lappersdorf, Markt	9 689	9 840	1 094	1 131	7 891	7 993	366	374	1 075	1 098
Mintraching	4 343	4 424	426	440	3 227	3 268	241	256	755	780
Mötzing	1 334	1 355	136	144	941	945	.	.	204	210
Neutraubling, Stadt	9 052	9 200	570	608	7 750	7 799	429	455	979	1 022
Nittendorf, Markt	7 038	7 157	764	760	5 423	5 480	211	220	1 089	1 135
Obertraubling	5 957	6 191	596	623	4 738	4 862	320	401	774	833
Pentling	4 746	4 800	558	569	3 756	3 784	110	119	553	569
Pettendorf	2 636	2 718	292	292	2 062	2 117	.	.	364	372
Pfakofen	1 425	1 463	135	138	1 026	1 064	71	66	243	253
Pfatter	2 868	2 914	337	345	2 093	2 131	110	107	525	525
Pielenhofen	1 212	1 226	142	142	929	942	30	31	163	170
Regenstau, Markt	12 433	12 655	1 460	1 465	9 579	9 757	565	599	1 859	1 900
Riekofen	787	826	.	.	527	544	.	.	180	199
Schierling, Markt	6 213	6 330	646	672	4 608	4 677	243	258	1 145	1 185
Sinzing	5 459	5 572	624	636	4 332	4 421	181	190	773	782
Sünching	1 495	1 500	123	121	1 155	1 170	49	44	265	273
Tegernheim	3 560	3 647	438	451	2 991	3 059	80	85	334	349
Thalmassing	2 857	2 914	329	326	2 178	2 221	.	.	401	408
Wenzenbach	6 626	6 818	794	813	5 332	5 448	218	272	892	914
Wiesent	2 117	2 167	244	256	1 596	1 630	.	.	352	362
Wörth a.d. Donau, Stadt	4 196	4 311	402	404	2 943	3 014	289	300	759	783
Wolfsegg	1 316	1 365	184	189	943	973	.	.	228	236
Zeitlarn	4 518	4 565	600	619	3 657	3 691	106	.	646	655
Region 11	538 360	548 746	54 368	55 692	408 124	416 034	.	.	77 532	79 808
dav. Stadt Regensburg	84 610	85 976	6 652	6 698	71 447	73 388	4 526	3 855	6 426	6 619
Landkreis Regensburg	150 481	153 345	16 286	16 658	115 820	117 654	5 684	6 095	22 302	22 962
Cham	115 888	117 990	12 240	12 578	81 214	82 510	5 073	5 321	19 820	20 428
Neumarkt i. d. OPf.	108 566	110 844	11 223	11 540	79 722	81 249	5 190	5 461	16 661	17 118
Kelheim (teilweise)	78 815	80 591	7 967	8 218	59 921	61 233	.	.	12 323	12 681

¹⁾ ohne Fahrzeuge der Bundeswehr, Fahrzeuge mit rotem Kennzeichen, Ausfuhrkennzeichen und Kfz-Anhänger; ohne die vorübergehend stillgelegten Fahrzeuge; Stand jeweils 01.01. des Folgejahres

Quelle: Kraftfahrt-Bundesamt, Flensburg

17.21 Gästestatistik ¹⁾

angebotene Gästebetten am		Gästeankünfte			Gästeübernachtungen			Region
31.12.2014	31.12.2015	2013	2014	2015	2013	2014	2015	
37 875	37 935	1 804 813	1 866 462	1 940 903	4 719 693	4 804 366	4 928 292	Oberpfalz
6 855	7 045	597 471	613 212	640 105	1 062 755	1 087 141	1 128 081	dav. Kreisfreie Städte
5 703	5 899	519 047	529 732	554 328	921 973	940 227	976 295	dav. Stadt Regensburg
601	597	38 177	41 581	43 918	66 437	71 038	76 086	Amberg
551	549	40 247	41 899	41 859	74 345	75 876	75 700	Weiden i. d. OPf.
31 020	30 890	1 207 342	1 253 250	1 300 798	3 656 938	3 717 225	3 800 211	Landkreise
2 573	2 708	104 602	107 963	115 794	255 247	265 826	289 265	dav. Landkreis Amberg-Sulzbach
14 382	13 664	429 067	450 652	443 480	1 790 632	1 854 117	1 801 813	Cham
3 063	3 298	202 812	197 965	212 616	407 633	376 253	406 544	Neumarkt i. d. OPf.
2 577	2 625	87 011	94 189	102 338	213 641	223 666	236 443	Neustadt a. d. Waldnaab
2 885	3 023	134 754	139 773	144 328	341 736	333 287	356 344	Schwandorf
2 819	2 763	93 037	89 350	97 153	301 837	280 570	307 279	Tirschenreuth
2 721	2 809	156 059	173 358	185 089	346 212	383 506	402 523	Regensburg
.	dar. Gemeinde
.	Alteglöfshaus
.	Altenhann
.	Auffhausen
.	Bach a.d. Donau
210	213	9 301	8 921	8 430	26 693	38 476	40 180	Barbing
115	104	2 963	2 871	3 837	5 874	5 347	7 604	Beratzhausen, Markt
.	Bernhardswald
.	Brennberg
.	Brunn
.	Deuerling
237	237	19 789	21 998	21 415	35 423	39 791	37 257	Donaustauf, Markt
.	Duggendorf
.	Hagelstadt
88	88	2 384	2 340	2 422	9 593	8 131	7 639	Hemau, Stadt
.	Holzheim a. Forst
163	193	7 759	7 043	13 415	17 981	16 516	22 724	Kallmünz, Markt
.	Köfering
.	Laaber, Markt
192	192	6 845	7 842	9 649	18 957	23 902	23 819	Lappersdorf, Markt
.	Mintraching
.	Mötzing
.	154	.	.	9 697	.	.	22 568	Neutraubling, Stadt
178	166	12 762	11 421	10 510	27 518	24 861	25 959	Nittendorf, Markt
104	98	3 019	2 946	3 067	8 946	9 713	8 538	Obertraubling
59	59	1 968	2 163	1 514	4 041	4 435	3 381	Pentling
.	Pettendorf
.	Pfakofen
.	Pfatter
.	Pielenhofen
232	283	9 204	10 475	12 069	23 291	24 078	27 503	Regenstauf, Markt
.	Riekofen
.	Schierling, Markt
81	81	5 276	5 841	5 813	9 196	9 903	9 404	Sinzing
.	Sünching
300	302	26 289	34 710	31 785	45 438	60 319	57 657	Tegernheim
.	Thalmassing
.	Wenzenbach
51	51	2 129	2 172	1 835	4 034	4 091	3 744	Wiesent
134	133	4 845	9 186	12 758	13 178	15 066	20 351	Wörth a.d. Donau, Stadt
.	Wolfsegg
.	Zeitlarn
30 616	30 289	1 534 669	1 586 988	1 646 678	4 212 524	4 338 454	4 391 931	Region 11
5 703	5 899	519 047	529 732	554 328	921 973	940 227	976 295	dav. Stadt Regensburg
2 721	2 809	156 059	173 358	185 089	346 212	383 506	402 523	Landkreis Regensburg
14 382	13 664	429 067	450 652	443 480	1 790 632	1 854 117	1 801 813	Cham
3 063	3 298	202 812	197 965	212 616	407 633	376 253	406 544	Neumarkt i. d. OPf.
4 747	4 619	227 684	235 281	251 165	746 074	784 351	804 756	Kelheim (teilweise)

¹⁾ in Beherbergungsbetrieben (einschließlich Jugendherberge) mit mehr als 9 Gästebetten

Quelle: Bayerisches Landesamt für Statistik - eigene Berechnungen

17.22 Sozialhilfeempfänger

Region	Empfänger von Sozialhilfe nach SGB XII					
	3. Kapitel Hilfe zum Lebensunterhalt am 31.12.		4. Kapitel Grundsicherung im Alter und bei Erwerbsminderung am 31.12.		5. bis 9. Kapitel Sonstige Hilfen im Jahr	
	2013	2014	2013	2014	2013	2014
Oberpfalz	4 541	4 659	10 011	10 079	13 104	13 345
dav. Kreisfreie Städte	1 011	1 049	3 476	3 545	3 163	3 241
dav. Stadt Regensburg	562	587	2 076	2 134	1 881	1 918
Amberg	192	194	660	668	714	732
Weiden i. d. OPf.	257	268	740	743	568	591
Landkreise	3 530	3 610	6 535	6 534	9 941	10 104
dav. Landkreis Amberg-Weizsach	521	507	896	883	1 408	1 362
Cham	657	665	1 100	1 117	1 574	1 630
Neumarkt i. d. OPf.	695	687	1 052	1 051	1 700	1 730
Neustadt a. d. Waldnaab	344	367	721	706	1 107	1 113
Schwandorf	701	730	1 318	1 295	1 839	1 887
Tirschenreuth	204	216	541	544	856	909
Regensburg	408	438	907	938	1 457	1 473
dar. Gemeinde						
Alteglöfshaus	3	4	4	11	12
Altenhan	5	4	5	3
Aufhausen	11	13
Bach a.d. Donau	6	6	11	10
Barbing	3	.	19	22	21	21
Beratzhausen, Markt	9	10	22	23	45	49
Bernhardswald	13	14	26	24	56	59
Brennberg	5	4	6	5
Brunn	3	5
Deuerling	8	8	10	11
Donaustauf, Markt	7	7	10	10	18	14
Duggendorf	3	3	.
Hagelstadt	6	9
Hemau, Stadt	41	40	72	75	98	106
Holzheim a. Forst	7	6
Kallmünz, Markt	8	9	14	13	37	37
Köfering	7	7	8	9
Laaber, Markt	6	4	16	15	33	31
Lappersdorf, Markt	42	42	82	89	119	119
Mintraching	8	8	12	11	23	23
Mötzing	9	6
Neutraubling, Stadt	25	34	121	120	113	117
Nittendorf, Markt	31	27	76	80	75	68
Obertraubling	61	65	84	79	158	157
Pentling	10	9	17	19	28	32
Pettendorf	4	4	5	8	11	12
Pfkofen	4	.	6	5
Pfatter	8	8	15	12
Pielenhofen	3	.	5	.
Regenstau, Markt	23	32	72	78	139	142
Riekofen	3	3
Schierling, Markt	24	27	49	51	83	77
Sinzing	7	8	17	17	28	32
Sünching	8	12	18	18	42	44
Tegernheim	7	9	11	14	34	38
Thalmassing	3	9	14
Wenzenbach	10	6	22	19	53	53
Wiesent	4	.	6	5	7	7
Wörth a.d. Donau, Stadt	28	35	44	52	59	57
Wolfsegg	7	7	4	4
Zeitlarn	15	14	25	27	45	46
Region 11	2 572	2 648	5 623	5 738	7 530	7 678
dav. Stadt Regensburg	562	587	2 076	2 134	1 881	1 918
Landkreis Regensburg	408	438	907	938	1 457	1 473
Cham	657	665	1 100	1 117	1 574	1 630
Neumarkt i. d. OPf.	695	687	1 052	1 051	1 700	1 730
Kelheim (teilweise)	250	271	488	498	918	927

Quelle: Bayerisches Landesamt für Statistik

17.23 Kindertageseinrichtungen ¹⁾

Plätze insgesamt			betreute Kinder				Region
			insgesamt			darunter von 3 bis unter 6 Jahren	
2012	2013	2014	2012	2013	2014	2014	
37 480	38 228	39 718	36 173	36 967	37 885	24 638	Oberpfalz
8 135	8 244	8 862	8 137	8 238	8 618	5 135	dav. Kreisfreie Städte
5 416	5 557	6 047	5 491	5 582	5 848	3 300	dav. Stadt Regensburg
1 254	1 235	1 358	1 209	1 231	1 318	897	Amberg
1 465	1 452	1 457	1 437	1 425	1 452	938	Weiden i. d. OPf.
29 345	29 984	30 856	28 036	28 729	29 267	19 503	Landkreise
3 639	3 663	3 706	3 298	3 407	3 434	2 279	dav. Landkreis Amberg-Sulzbach
3 550	3 625	3 783	3 601	3 766	3 907	2 762	Cham
4 345	4 462	4 549	4 176	4 204	4 336	3 061	Neumarkt i. d. OPf.
3 636	3 754	3 821	3 281	3 306	3 392	2 120	Neustadt a. d. Waldnaab
4 569	4 600	4 655	4 399	4 541	4 509	3 045	Schwandorf
2 600	2 637	2 727	2 477	2 567	2 594	1 628	Tirschenreuth
7 006	7 243	7 615	6 804	6 938	7 095	4 608	Regensburg
							dav. Gemeinde
108	108	108	87	92	90	77	Alteglöfshaim
74	74	74	64	63	68	38	Altenthann
50	50	62	70	68	71	45	Aufhausen
64	62	62	67	61	52	47	Bach a.d. Donau
217	264	236	219	258	220	166	Barbing
192	205	217	169	171	178	111	Beratzhausen, Markt
187	189	189	174	174	177	115	Bernhardswald
50	63	62	59	70	71	55	Brennberg
50	50	50	47	42	36	30	Brunn
25	25	25	17	21	20	-	Deuerling
145	166	164	142	149	150	95	Donaustauf, Markt
50	50	62	47	43	54	36	Duggendorf
60	60	72	52	47	52	42	Hagelstadt
232	233	287	296	289	312	232	Hemau, Stadt
-	-	-	-	-	-	-	Holzheim a. Forst
127	127	151	138	133	145	81	Kallmünz, Markt
50	75	123	71	86	108	76	Köfering
221	221	242	229	222	230	153	Laaber, Markt
678	693	684	621	627	634	355	Lappersdorf, Markt
220	227	232	201	209	199	124	Mintraching
-	-	-	-	-	-	-	Mötzing
567	577	625	525	565	583	369	Neutraubling, Stadt
382	382	407	326	320	310	205	Nittendorf, Markt
287	336	371	338	355	385	226	Obertraubling
220	202	232	216	198	219	136	Pentling
137	137	147	117	116	130	63	Pettendorf
90	78	92	70	78	80	53	Pfakofen
100	119	119	87	87	78	51	Pfatter
50	50	50	54	48	46	31	Pielenhofen
470	494	497	479	495	533	388	Regenstauf, Markt
-	-	-	-	-	-	-	Riekofen
244	264	269	264	278	266	156	Schierling, Markt
341	341	335	313	311	308	171	Sinzing
137	125	150	124	115	117	80	Sünching
181	179	205	181	181	200	146	Tegernheim
110	112	112	124	128	127	100	Thalmassing
396	399	396	357	374	374	229	Wenzenbach
81	81	81	72	63	69	60	Wiesent
129	129	129	126	123	129	91	Wörth a.d. Donau, Stadt
67	79	79	78	82	76	39	Wolfsegg
217	217	217	183	196	198	136	Zeitlarn
23 513	24 181	25 472	23 066	23 630	24 409	16 019	Region 11
5 416	5 557	6 047	5 491	5 582	5 848	3 300	dav. Stadt Regensburg
7 006	7 243	7 615	6 804	6 938	7 095	4 608	Landkreis Regensburg
3 550	3 625	3 783	3 601	3 766	3 907	2 762	Cham
4 345	4 462	4 549	4 176	4 204	4 336	3 061	Neumarkt i. d. OPf.
3 196	3 294	3 478	2 994	3 140	3 223	2 288	Kelheim (teilweise)

1) Stand jeweils 01.03.

Quelle: Bayerisches Landesamt für Statistik

17.24 Realsteuern - Hebesätze

Region	Grundsteuer A			Grundsteuer B			Gewerbesteuer		
	2012	2013	2014	2012	2013	2014	2012	2013	2014
Oberpfalz	318	319	319	334	334	335	368	366	367
Kreisfreie Städte	280	280	280	381	380	380	413	416	417
Stadt Regensburg	295	295	295	395	395	395	425	425	425
Amberg	250	250	250	340	340	340	350	380	380
Weiden i. d. OPf.	290	290	290	360	360	360	350	380	380
Landkreise
Landkreis Amberg-Sulzbach	331	332	331	340	340	340	370	372	371
Cham	315	319	320	321	322	328	322	323	325
Neumarkt i. d. OPf.	310	310	310	297	297	296	316	317	317
Neustadt a. d. Waldnaab	344	343	345	329	330	330	328	333	337
Schwandorf	319	319	320	312	311	312	337	341	337
Tirschenreuth	338	336	340	343	342	345	331	332	333
Regensburg	300	301	301	298	298	297	318	318	320
Gemeinde
Alteglöfshaus	320	320	320	320	320	320	380	380	380
Altenthann	320	320	320	320	320	320	320	320	320
Aufhausen	300	300	300	300	300	300	380	380	380
Bach a.d. Donau	300	300	300	300	300	300	310	310	310
Barbing	280	280	280	280	280	280	330	330	330
Beratzhausen, Markt	350	350	350	350	350	350	350	350	350
Bernhardswald	350	350	350	350	350	350	350	380	380
Brennberg	350	350	350	350	350	350	330	330	330
Brunn	300	320	320	300	320	320	300	320	320
Deuerling	280	280	280	280	280	280	300	300	300
Donaustauf, Markt	300	300	300	300	300	300	300	300	300
Duggendorf	300	300	300	300	300	300	300	300	300
Hagelstadt	260	260	260	260	260	260	380	380	380
Hemau, Stadt	320	320	320	320	320	320	300	300	300
Holzheim a. Forst	300	300	300	300	300	300	300	300	300
Kallmünz, Markt	300	330	330	300	330	330	300	350	350
Köfering	320	320	320	380	380	380	380	380	380
Laaber, Markt	320	320	320	320	320	320	320	320	320
Lappersdorf, Markt	300	300	300	300	300	300	340	340	340
Mintraching	320	320	320	320	320	320	320	320	320
Mötzing	240	240	240	240	240	240	300	300	300
Neutraubling, Stadt	220	220	220	270	270	270	300	300	300
Nittendorf, Markt	250	250	250	250	250	250	300	300	300
Obertraubling	250	250	250	250	250	250	300	300	300
Pentling	280	280	280	280	280	280	380	380	380
Pettendorf	300	300	300	300	300	300	300	300	300
Pfakofen	320	320	320	320	320	320	320	320	320
Pfatter	320	320	320	320	320	320	380	380	380
Pielenhofen	300	350	350	300	350	350	300	350	350
Regenstauf, Markt	275	275	275	275	275	275	305	305	305
Riekofen	250	250	250	250	250	250	300	300	300
Schierling, Markt	250	250	250	280	280	280	300	300	300
Sinzing	280	280	280	280	280	280	320	320	320
Sünching	300	300	300	300	300	300	330	330	330
Tegernheim	310	310	310	310	310	310	380	380	380
Thalmassing	320	320	320	320	320	320	320	320	320
Wenzenbach	380	380	380	380	380	350	380	380	380
Wiesent	285	285	285	300	300	300	315	315	315
Wörth a.d. Donau, Stadt	350	380	380	350	380	380	350	380	380
Wolfsegg	350	350	350	350	350	350	350	350	350
Zeitlarn	300	300	280	300	300	280	300	300	280
Region 11	314	316	316	337	337	337	378	372	375
Stadt Regensburg	295	295	295	395	395	395	425	425	425
Landkreis Regensburg	300	301	301	298	298	297	318	318	320
Cham	315	319	320	321	322	328	322	323	325
Neumarkt i. d. OPf.	310	310	310	297	297	296	316	317	317
Kelheim (teilweise)

Quelle: Bayerisches Landesamt für Statistik

17.25 Realsteuern - Aufkommen

Grundsteuer A (in 1 000 €)		Grundsteuer B (in 1 000 €)		Gewerbesteuer (netto) (in 1 000 €)		Gemeindeanteil an der Einkommen- und Umsatzsteuer (in 1 000 €)		Region
2013	2014	2013	2014	2013	2014	2013	2014	
8 971	8 768	110 958	112 877	429 209	449 664	485 029	520 094	Oberpfalz
154	153	36 966	37 362	209 289	217 089	118 924	127 154	dav. Kreisfreie Städte
64	67	25 753	25 884	171 487	182 172	80 305	85 832	dav. Stadt Regensburg
41	41	5 045	5 246	23 571	18 958	19 893	21 303	Amberg
49	45	6 168	6 231	14 231	15 958	18 725	20 019	Weiden i. d. OPf.
8 816	8 615	73 992	75 515	219 920	232 576	366 106	392 940	Landkreise
1 178	1 069	8 230	8 505	21 409	23 760	43 796	47 012	dav. Landkreis Amberg-Sulzbach
1 283	1 301	10 723	11 701	34 841	35 377	46 219	49 562	Cham
1 516	1 519	10 391	10 624	43 222	40 864	57 162	61 342	Neumarkt i. d. OPf.
1 058	928	7 459	7 523	19 206	23 751	37 185	39 903	Neustadt a. d. Waldnaab
1 157	1 150	12 331	12 230	44 888	52 590	60 485	64 879	Schwandorf
950	922	6 905	7 055	17 746	19 975	27 421	29 411	Tirschenreuth
1 676	1 726	17 952	17 877	38 608	36 259	93 838	100 832	Regensburg
								dav. Gemeinde
31	35	311	321	407	472	1 693	1 821	Alteglöfshelm
28	29	106	111	133	75	751	808	Altenthann
31	54	127	131	154	213	816	878	Auffhausen
12	12	145	145	116	203	919	988	Bach a.d. Donau
49	54	527	524	1 575	1 078	2 714	2 916	Barbing
81	81	484	482	541	718	2 256	2 426	Beratzhausen, Markt
78	79	466	476	434	431	2 541	2 733	Bernhardswald
34	36	134	140	689	558	737	793	Brennberg
15	14	104	107	210	89	536	576	Brunn
7	7	138	141	181	248	1 039	1 118	Deuerling
11	11	371	396	471	608	2 324	2 499	Donaustauf, Markt
17	17	106	108	37	120	724	779	Duggendorf
44	43	145	150	851	698	1 084	1 166	Hagelstadt
153	153	721	760	1 130	1 192	3 286	3 531	Hemau, Stadt
22	22	57	54	27	21	384	413	Holzheim a. Forst
28	28	215	213	342	323	1 402	1 507	Kallmünz, Markt
12	14	229	230	168	209	1 253	1 348	Köfering
31	31	426	429	441	439	2 639	2 838	Laaber, Markt
43	43	1 295	1 312	1 363	1 512	7 049	7 580	Lappersdorf, Markt
104	114	439	472	700	849	2 618	2 814	Mintraching
45	45	80	79	98	86	616	663	Mötzing
12	10	1 967	1 713	12 869	8 415	7 145	7 629	Neutraubling, Stadt
23	23	686	696	1 024	858	4 413	4 745	Nittendorf, Markt
46	44	747	699	1 345	1 507	4 267	4 584	Obertraubling
45	45	607	584	652	601	3 438	3 698	Pentling
33	31	307	308	261	181	1 911	2 056	Pettendorf
27	27	132	136	254	225	806	867	Pfakofen
68	68	275	280	386	454	1 537	1 653	Pfatter
12	13	119	119	113	85	713	767	Pielenhofen
83	85	1 716	1 764	4 628	4 343	7 098	7 622	Regenstauf, Markt
41	39	44	45	32	75	354	380	Riekofen
105	104	611	638	658	1 396	3 334	3 578	Schierling, Markt
39	46	588	592	869	1 071	3 969	4 269	Sinzing
28	28	186	192	204	1 205	971	1 040	Sünching
8	8	601	610	734	818	2 871	3 089	Tegernheim
74	75	241	241	526	539	1 711	1 841	Thalmassing
35	35	997	935	1 373	1 157	4 604	4 952	Wenzenbach
21	21	202	205	259	239	1 239	1 333	Wiesent
65	68	591	644	1 617	2 122	2 121	2 277	Wörth a.d. Donau, Stadt
15	15	126	128	193	141	624	672	Wolfsegg
19	17	582	565	543	685	3 331	3 584	Zeitlarn
5 612	5 728	73 367	74 819	320 451	324 400	322 079	345 375	Region 11
64	67	25 753	25 884	171 487	182 172	80 305	85 832	dav. Stadt Regensburg
1 676	1 726	17 952	17 877	38 608	36 259	93 838	100 832	Landkreis Regensburg
1 283	1 301	10 723	11 701	34 841	35 377	46 219	49 562	Cham
1 516	1 519	10 391	10 624	43 222	40 864	57 162	61 342	Neumarkt i. d. OPf.
1 074	1 113	8 547	8 733	32 293	29 727	44 554	47 808	Kelheim (teilweise)

Quelle: Bayerisches Landesamt für Statistik

17.26 Steuereinnahmen und Schlüsselzuweisungen

Region	€ je Einwohner ¹⁾											
	Steuereinnahmen insgesamt			Realsteuer- aufbringungskraft			Steuer- einnahmekraft			Schlüssel- zuweisungen		
	2012	2013	2014	2012	2013	2014	2012	2013	2014	2012	2013	2014
Oberpfalz	961	963	1 013	652	634	660	976	988	1 041	166	193	189
Kreisfreie Städte	1 787	1 644	1 705	1 341	1 195	1 236	1 644	1 530	1 592	131	187	130
Stadt Regensburg	2 303	1 996	2 087	1 781	1 481	1 574	2 052	1 812	1 902	11	90	-
Amberg	1 021	1 169	1 099	710	835	703	1 065	1 172	1 110	321	371	279
Weiden i. d. OPf.	859	943	1 016	523	599	623	885	944	1 021	321	318	413
Landkreise
Landkreis Amberg- Sulzbach	681	725	783	354	357	390	689	735	796	250	276	283
Cham	746	743	781	559	539	521	818	817	852	205	213	221
Neumarkt i. d. OPf.	827	882	892	598	616	618	919	983	995	115	124	132
Neustadt a. d. Waldnaab	689	682	760	439	386	457	737	724	809	247	293	287
Schwandorf	776	833	914	513	559	628	829	893	987	163	153	191
Tirschenreuth	706	721	785	463	474	502	750	771	838	205	249	254
Regensburg	752	822	841	390	440	431	815	895	914	110	146	146
Gemeinde
Alteglöfshaus	746	763	825	305	278	313	760	780	844	109	148	145
Altenthann	605	654	673	187	232	190	630	687	700	195	207	240
Aufhausen	631	630	717	240	220	265	649	649	739	167	204	212
Bach a.d. Donau	632	649	758	227	214	286	673	689	812	163	214	202
Barbing	868	933	865	531	573	471	946	1 022	943	44	94	50
Beratzhausen, Markt	595	628	691	248	246	292	609	643	711	242	272	293
Bernhardswald	595	641	680	190	202	205	604	646	685	196	246	255
Brennberg	637	831	791	370	569	525	672	893	851	226	256	213
Brunn	472	604	556	161	305	219	503	648	588	267	342	363
Deuerling	637	673	742	231	254	292	687	729	807	155	202	197
Donaustauf, Markt	764	806	892	275	320	375	818	871	970	38	81	116
Duggendorf	590	566	653	228	149	211	634	595	695	221	290	262
Hagelstadt	828	1 086	1 035	400	668	563	858	1 118	1 073	118	106	83
Hemau, Stadt	601	620	653	328	333	357	656	678	718	214	233	258
Holzheim a. Forst	459	507	529	127	142	136	482	534	555	268	320	340
Kallmünz, Markt	648	709	744	258	262	258	697	730	767	103	187	202
Köfering	673	695	750	191	176	212	669	693	748	136	202	191
Laaber, Markt	637	691	728	215	228	239	667	725	764	149	193	203
Lappersdorf, Markt	720	751	799	278	275	294	758	791	842	153	185	172
Mintraching	755	803	887	334	325	422	800	849	951	12	74	112
Mötzing	460	570	601	161	233	229	507	635	665	252	312	293
Neutraubling, Stadt	1 135	1 666	1 333	1 000	1 691	1 269	1 340	2 021	1 609	-	-	-
Nittendorf, Markt	663	690	700	313	291	281	738	764	773	153	133	187
Obertraubling	837	818	854	492	456	429	950	930	961	69	88	56
Pentling	775	815	830	278	286	265	811	852	866	87	133	120
Pettendorf	694	764	791	204	260	218	733	815	835	98	156	152
Pfakofen	702	776	787	301	352	338	743	827	838	115	161	155
Pfatter	718	732	791	296	281	311	731	747	808	100	162	165
Pielenhofen	581	666	668	153	198	180	610	679	680	194	244	238
Regenstau, Markt	884	875	882	677	632	620	1 017	1 006	1 013	49	112	68
Riekofen	561	612	709	201	218	333	617	673	794	193	255	257
Schierling, Markt	731	636	768	463	283	433	827	700	864	108	84	137
Sinzing	755	810	893	295	314	366	808	869	961	102	135	125
Sünching	708	695	1 251	387	272	1 036	762	739	1 392	25	48	141
Tegernheim	742	824	867	245	335	332	767	848	893	62	137	146
Thalmassing	777	783	812	396	371	344	829	836	862	85	127	105
Wenzenbach	811	848	845	327	318	290	803	844	853	85	162	122
Wiesent	659	691	718	291	257	272	708	737	768	147	185	180
Wörth a.d. Donau, Stadt	856	949	1 082	525	557	685	885	941	1 077	32	36	94
Wolfsegg	575	656	636	216	271	228	586	673	652	198	232	258
Zeitlarn	713	777	842	257	285	344	762	834	930	107	148	137
Region 11	1 101	1 077	1 111	767	723	734	1 100	1 095	1 129	111	142	126
Stadt Regensburg	2 303	1 996	2 087	1 781	1 481	1 574	2 052	1 812	1 902	11	90	-
Landkreis Regensburg	752	822	841	390	440	431	815	895	914	110	146	146
Cham	746	743	781	559	539	521	818	817	852	205	213	221
Neumarkt i. d. OPf.	827	882	892	598	616	618	919	983	995	115	124	132
Kelheim (teilweise)

1) Bevölkerung am Ort der Hauptwohnung (siehe Seite 54)

Quelle: Bayerisches Landesamt für Statistik

17.27 Schuldenstand der Gemeinden

Schuldenstand ¹⁾ am 31.12. (in 1 000 €)					Schuldenstand insgesamt je Einwohner ²⁾ in €					Region
2010	2011	2012	2013	2014	2010	2011	2012	2013	2014	
1 109 536	1 054 121	1 008 030	1 008 354	984 350	1 027	984	939	937	912	Oberpfalz ³⁾
370 794	321 935	286 687	280 482	271 434	1 683	1 469	1 300	1 261	1 211	dav. Kreisfreie Städte
260 272	212 408	182 022	160 945	145 837	1 933	1 567	1 327	1 156	1 034	dav. Stadt Regensburg
46 455	44 308	42 206	40 058	37 267	1 062	1 059	1 011	963	898	Amberg
64 067	65 219	62 459	79 479	88 330	1 526	1 563	1 497	1 909	2 121	Weiden i. d. OPf.
738 742	732 186	721 342	727 872	712 916	859	859	846	853	834	Landkreise ³⁾
149 730	152 334	152 672	157 149	156 266	1 419	1 466	1 475	1 524	1 519	dav. Landkreis Amberg-Regensburg
165 853	163 339	158 148	158 916	151 402	1 292	1 300	1 260	1 266	1 206	Cham
39 145	35 247	31 087	27 125	26 866	306	279	245	213	209	Neumarkt i. d. OPf.
78 715	78 618	74 164	70 327	65 165	808	817	773	737	685	Neustadt a. d. Waldnaab
132 175	134 939	135 207	140 901	138 863	925	946	947	986	969	Schwandorf
77 291	81 896	87 084	91 824	95 782	1 030	1 095	1 174	1 246	1 307	Tirschenreuth
95 833	85 813	82 979	81 629	78 571	523	470	452	441	421	Regensburg
1 104	827	626	473	342	345	260	196	148	106	dar. Gemeinde
1 774	1 682	1 597	1 515	1 429	1 142	1 074	1 043	972	939	Alteglofsheim
650	631	612	1 300	1 550	372	359	350	723	868	Altenthann
-	300	-	-	-	-	164	-	-	-	Aufhausen
4 285	4 704	4 686	4 610	4 189	867	944	911	883	792	Bach a.d. Donau
7 185	9 311	8 851	11 357	12 844	1 312	1 704	1 644	2 115	2 388	Barbing
3 737	3 364	9 744	9 121	8 416	669	613	1 780	1 656	1 533	Beratzhausen, Markt
1 720	1 775	1 497	1 415	1 329	923	930	780	737	688	Bernhardswald
962	908	852	793	730	703	675	600	554	515	Brennberg
356	307	253	205	156	172	150	126	101	77	Brunn
1 346	1 119	1 017	970	765	361	295	267	246	194	Deuerling
533	59	-	-	-	331	37	-	-	-	Donaustauf, Markt
417	45	-	185	185	210	23	-	94	93	Duggendorf
7 553	6 963	6 344	5 737	5 229	885	821	746	670	604	Hagelstadt
432	415	402	389	375	431	427	410	402	389	Hemau, Stadt
3 254	3 056	3 310	4 007	4 856	1 150	1 092	1 179	1 426	1 741	Holzheim a. Forst
2 347	2 250	1 649	1 536	1 125	1 004	970	699	641	467	Kallmünz, Markt
8 607	8 457	7 905	7 159	6 594	1 659	1 644	1 533	1 396	1 282	Köfering
5	-	-	-	-	0	-	-	-	-	Laaber, Markt
342	332	322	313	303	72	70	68	65	63	Lappersdorf, Markt
120	100	110	83	55	79	62	69	56	38	Mintraching
3 280	2 553	985	5	5	258	200	76	0	0	Mötzing
3 595	3 387	3 163	2 176	2 017	407	384	358	244	223	Neutraubling, Stadt
1 810	1 703	1 247	917	732	236	224	162	117	91	Nittendorf, Markt
3 581	3 225	2 857	2 477	1 807	608	565	500	425	304	Obertraubling
315	246	524	446	392	97	77	161	135	120	Pentling
966	942	917	890	662	629	609	589	565	414	Pettendorf
1 193	1 166	1 167	1 353	949	389	386	383	436	305	Pfakofen
2 190	2 170	2 112	2 048	1 975	1 551	1 558	1 480	1 422	1 338	Pfatter
9 313	3 947	3 931	3 913	395	619	263	256	253	25	Pielenhofen
-	-	-	-	-	-	-	-	-	-	Regenstauf, Markt
6 527	5 993	5 473	4 945	5 365	902	818	746	666	720	Riekofen
2 970	2 807	2 640	2 470	2 296	434	415	392	365	342	Schierling, Markt
191	101	13	-	-	99	52	6	-	-	Sinzing
818	783	747	-	-	168	161	148	-	-	Sünching
982	668	432	1 833	3 309	300	205	133	562	994	Tegernheim
1 532	420	4	-	-	187	51	0	-	-	Thalmassing
1 485	1 344	1 197	1 059	903	582	540	481	425	360	Wenzenbach
4 399	4 144	3 962	4 174	5 823	996	934	874	900	1 232	Wiesent
2 114	2 007	1 828	1 756	1 469	1 415	1 369	1 244	1 198	976	Wörth a.d. Donau, Stadt
1 843	1 600	-	-	-	312	275	-	-	-	Wolfsegg
										Zeitlarn
	528 603	484 002	457 019	432 117		791	720	681	639	Region 11 ³⁾
260 272	212 408	182 022	160 945	145 837	1 933	1 567	1 327	1 156	1 034	dav. Stadt Regensburg
95 833	85 813	82 979	81 629	78 571	523	470	452	441	421	Landkreis Regensburg ³⁾
165 853	163 339	158 148	158 916	151 402	1 292	1 300	1 260	1 266	1 206	Cham ³⁾
39 145	35 247	31 087	27 125	26 866	306	279	245	213	209	Neumarkt i. d. OPf. ³⁾
										Kelheim (teilweise) ³⁾

¹⁾ Schulden beim nicht-öffentlichen Bereich und Schulden beim öffentlichen Bereich, ohne Schulden von Eigenbetrieben und ohne Schulden von Krankenhäusern

²⁾ ohne anteilige Schulden bei Schulverbänden; Bevölkerung am Ort der Hauptwohnung (siehe Seite 54) zum 30.06. des jeweiligen Jahres; ab dem Jahr 2011 auf der Basis vom Zensus 2011

³⁾ ausgewiesen sind nur die Schulden der Gemeinden bzw. Städte - nicht dagegen Schulden anderer Gebietskörperschaften (z. B. die der Landkreise oder die des Bezirks)

Quelle: Bayerisches Landesamt für Statistik - eigene Berechnungen

18

Städtevergleich

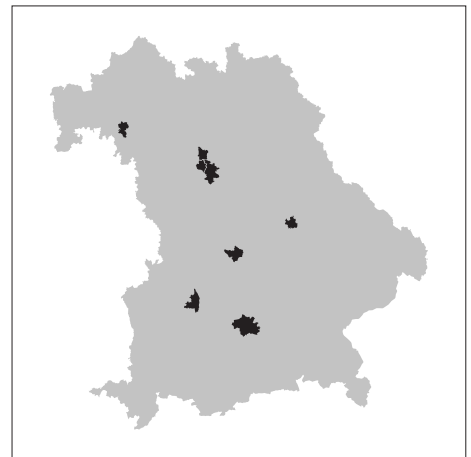

18.1 Sozialversicherungspflichtig Beschäftigte je 1 000 Einwohner in den Jahren 2000 bis 2015

Stand jeweils 30.06.

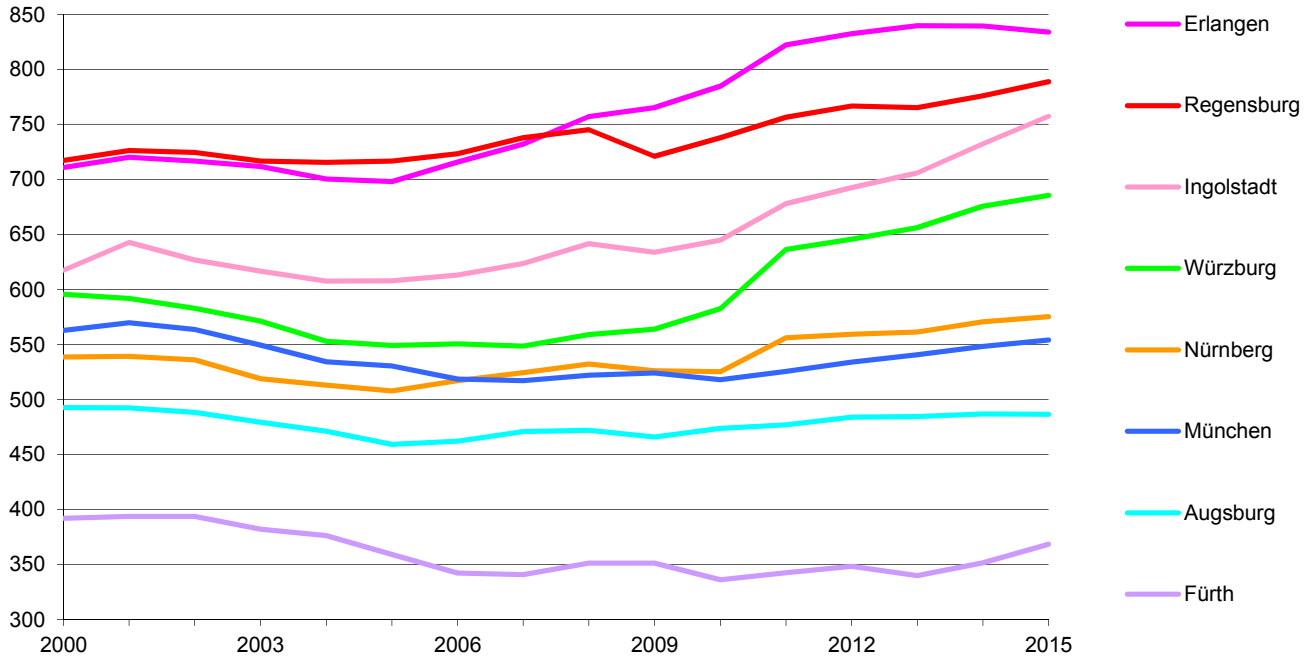

18.2 Bruttoinlandsprodukt - Indizes für die Jahre 1991 bis 2014 (1980 = 100)

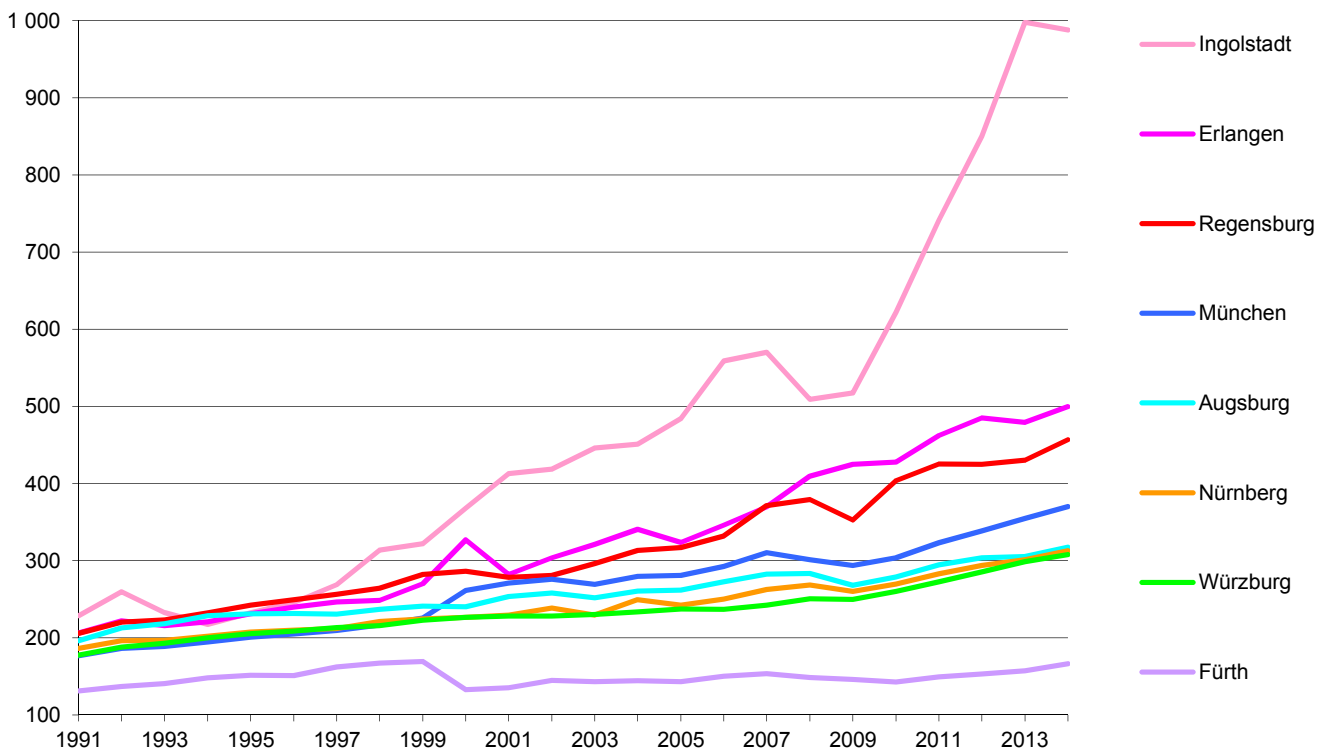

18.3 Realsteueraufbringungskraft je Einwohner in den Jahren 2000 bis 2015

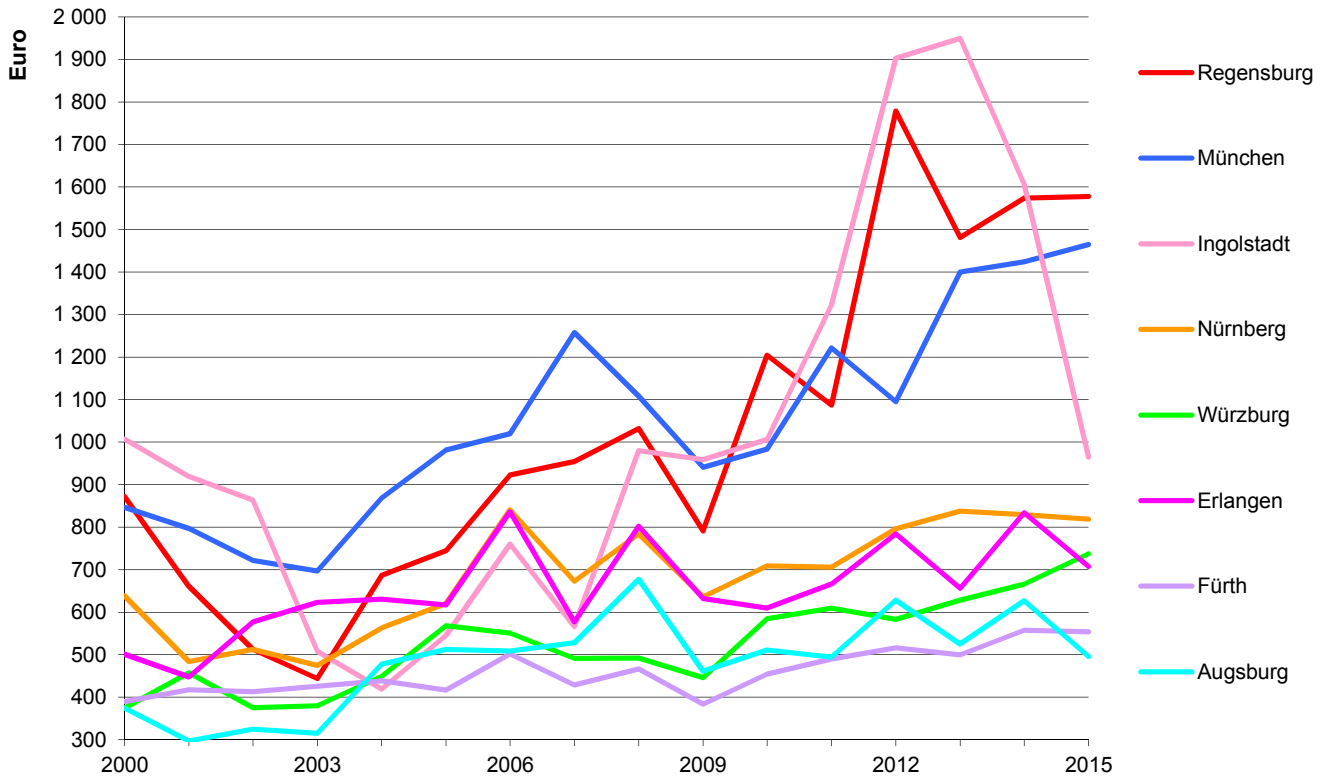

18.4 Gewerbesteuer (netto) je Einwohner in den Jahren 2000 bis 2015

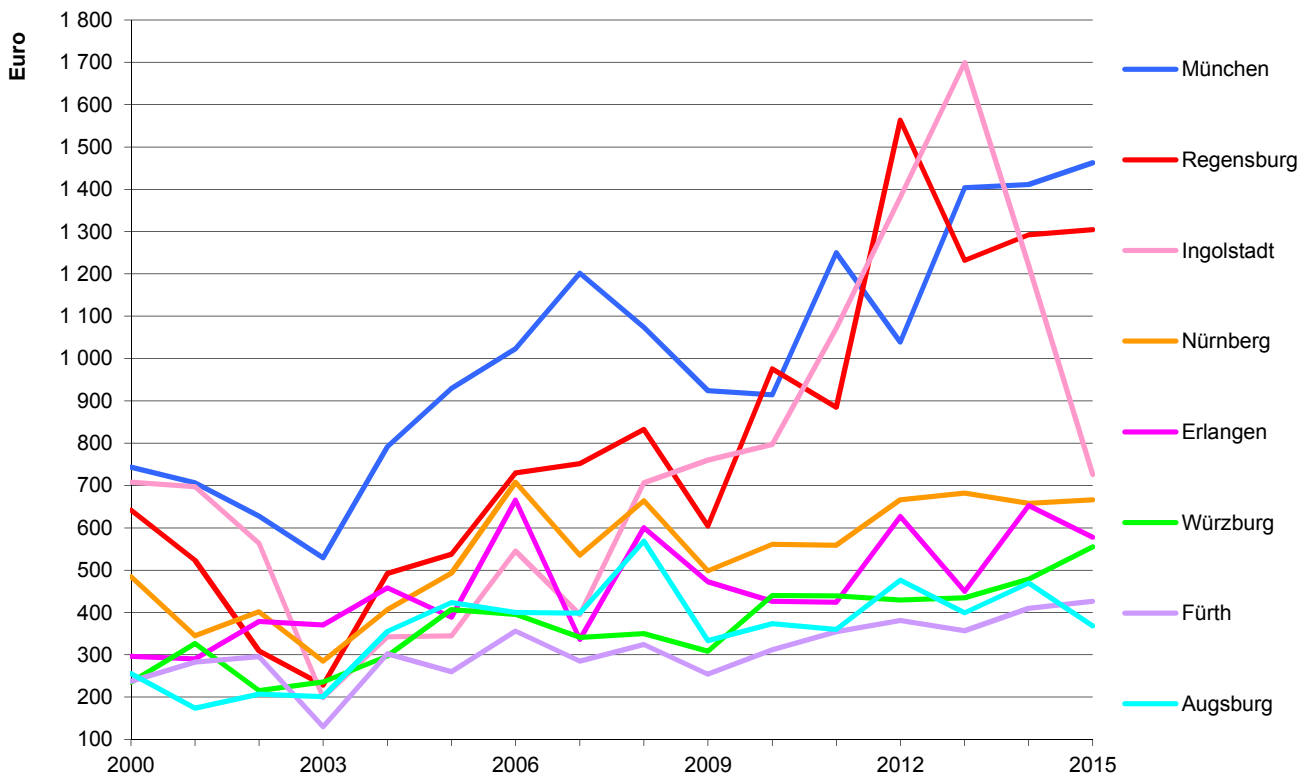

18.5 Fläche und Bevölkerungsstruktur

Stadt	Jahr	Fläche in ha	Einwohner ¹⁾						Aus- länder- anteil in %
			insgesamt in 1 000	je km ²	davon in %		davon in 1 000		
					männlich	weiblich	Deutsche	Ausländer	
Regensburg	2011	8 070	136	1 690	47,6	52,4	122	14	10,2
	2012	8 070	138	1 714	47,6	52,4	123	15	10,8
	2013	8 070	140	1 738	47,8	52,2	124	16	11,6
	2014	8 070	142	1 763	47,8	52,2	125	17	12,1
	2015	8 070	145	1 803	48,1	51,9	126	19	13,2
München	2011	31 070	1 365	4 393	48,4	51,6	1 071	294	21,5
	2012	31 070	1 388	4 468	48,5	51,5	1 079	309	22,3
	2013	31 074	1 408	4 531	48,5	51,5	1 084	324	23,0
	2014	31 070	1 430	4 601	48,6	51,4	1 087	343	24,0
	2015	31 070	1 450	4 668	48,8	51,2	1 084	366	25,2
Nürnberg	2011	18 637	490	2 630	48,0	52,0	408	82	16,7
	2012	18 637	495	2 657	48,2	51,8	409	86	17,3
	2013	18 637	499	2 677	48,2	51,8	410	89	17,8
	2014	18 638	501	2 688	48,3	51,7	408	93	18,6
	2015	18 638	510	2 736	48,6	51,4	406	104	20,4
Augsburg	2011	14 684	269	1 835	48,2	51,8	226	43	16,1
	2012	14 684	273	1 857	48,4	51,6	227	45	16,6
	2013	14 684	277	1 883	48,7	51,3	228	48	17,4
	2014	14 684	281	1 914	48,8	51,2	230	51	18,3
	2015	14 684	286	1 950	49,0	51,0	231	55	19,3
Würzburg	2011	8 763	124	1 420	46,8	53,2	115	10	7,9
	2012	8 763	125	1 422	47,0	53,0	114	10	8,2
	2013	8 763	125	1 423	47,1	52,9	114	11	8,6
	2014	8 763	124	1 418	47,2	52,8	113	11	8,7
	2015	8 763	125	1 425	47,4	52,6	113	12	9,5
Erlangen	2011	7 695	104	1 356	49,0	51,0	92	13	12,3
	2012	7 695	105	1 370	49,1	50,9	92	14	12,8
	2013	7 695	106	1 373	49,2	50,8	92	14	13,0
	2014	7 695	106	1 383	49,2	50,8	92	15	13,8
	2015	7 695	108	1 408	49,3	50,7	92	17	15,3
Fürth	2011	6 335	117	1 841	48,2	51,8	101	16	13,6
	2012	6 335	118	1 868	48,3	51,7	102	17	14,2
	2013	6 335	120	1 891	48,5	51,5	102	18	14,8
	2014	6 335	122	1 918	48,6	51,4	102	19	15,7
	2015	6 335	124	1 960	48,9	51,1	103	21	17,0
Ingolstadt	2011	13 337	126	945	49,8	50,2	110	16	12,8
	2012	13 337	128	959	50,0	50,0	110	18	13,7
	2013	13 337	129	968	50,1	49,9	111	19	14,3
	2014	13 337	131	982	50,3	49,7	111	20	15,3
	2015	13 337	132	993	50,5	49,5	112	21	15,7

¹⁾ Bevölkerung am Ort der Hauptwohnung (siehe Seite 54); ab dem Jahr 2011 auf der Basis vom Zensus 2011

Quelle: Bayerisches Landesamt für Statistik - eigene Berechnungen

18.6 Stadtgebiet nach der Flächennutzung ¹⁾ - absolut

Stadt	Jahr	Fläche in ha	davon									dar. Siedlungs- und Ver- kehrsfläche
			Ge- bäude- und Frei- fläche	Be- triebs- fläche	Er- holungs- fläche	Verkehrsfläche		Land- wirt- schafts- fläche	Wald- fläche	Wasser- fläche	Flächen anderer Nutzung	
						ins- gesamt	dar. Straßen, Wege, Plätze					
Regensburg	1992	8 081	2 470	188	206	1 001	830	3 335	450	341	89	3 864
	2000	8 068	2 735	178	214	1 031	861	3 049	446	338	76	4 156
	2008	8 070	2 869	137	268	1 073	905	2 836	467	337	83	4 297
	2012	8 070	2 903	122	290	1 094	916	2 778	468	321	93	4 360
	2014	8 070	2 738	219	541	1 106	953	2 363	597	266	240	4 490
München	1992	31 047	13 389	246	4 120	5 151	3 810	5 494	1 395	389	863	23 239
	2000	31 046	14 122	227	2 627	4 985	4 162	6 576	1 374	449	686	22 216
	2008	31 041	14 215	199	3 270	5 187	4 295	5 646	1 427	455	642	23 192
	2012	31 070	14 154	179	3 523	5 312	4 393	5 381	1 480	465	575	23 500
	2014	31 070	13 812	231	3 419	5 097	4 412	4 760	2 122	418	1 212	22 929
Nürnberg	1992	18 581	6 277	134	548	2 964	2 252	4 955	3 155	370	177	10 058
	2000	18 638	6 457	131	681	3 182	2 310	4 466	3 113	415	193	10 582
	2008	18 638	6 678	110	803	3 238	2 359	4 198	3 001	417	194	10 958
	2012	18 637	6 683	109	884	3 270	2 381	4 091	2 997	416	188	11 075
	2014	18 638	6 352	199	1 493	3 254	2 325	3 291	3 142	347	561	11 429
Augsburg	1992	14 716	3 887	101	801	1 074	916	4 724	3 715	338	76	5 775
	2000	14 678	3 911	60	515	1 413	1 236	4 458	3 489	435	398	5 955
	2008	14 684	3 948	55	696	1 514	1 310	4 118	3 477	455	421	6 284
	2012	14 684	3 962	55	736	1 553	1 328	4 048	3 473	452	406	6 375
	2014	14 684	3 707	107	827	1 579	1 368	3 846	3 763	411	444	6 297
Würzburg	1992	8 890	2 548	62	287	1 033	860	3 535	1 133	144	147	3 925
	2000	8 755	2 457	53	342	1 077	902	3 275	1 230	153	168	3 940
	2008	8 763	2 582	55	381	1 106	945	3 071	1 246	174	148	4 136
	2012	8 763	2 617	55	387	1 108	949	3 017	1 262	174	143	4 176
	2014	8 763	2 539	71	505	1 051	894	2 354	1 713	113	417	4 201
Erlangen	1992	7 697	1 824	76	244	817	774	2 386	1 640	312	398	2 965
	2000	7 684	1 947	42	137	890	848	2 708	1 581	330	49	3 028
	2008	7 694	1 966	39	156	924	871	2 615	1 603	325	64	3 095
	2012	7 695	1 967	36	175	946	889	2 558	1 618	327	67	3 136
	2014	7 695	1 928	51	234	925	874	2 350	1 714	271	222	3 158
Fürth	1992	6 334	1 572	22	120	839	677	2 819	694	189	79	2 583
	2000	6 335	1 706	31	215	778	691	2 667	694	190	55	2 758
	2008	6 335	1 745	29	257	782	703	2 584	691	194	54	2 841
	2012	6 335	1 793	31	248	786	710	2 531	698	195	54	2 887
	2014	6 335	1 837	37	285	749	682	2 183	819	135	290	2 942
Ingolstadt	1992	13 337	2 367	164	653	1 083	900	6 256	1 956	613	244	4 223
	2000	13 335	2 803	80	374	1 187	1 061	6 341	1 756	605	188	4 450
	2008	13 337	3 003	45	479	1 242	1 110	5 992	1 797	626	154	4 784
	2012	13 337	3 068	49	540	1 255	1 126	5 842	1 797	629	158	4 925
	2014	13 337	2 953	169	469	1 253	1 120	5 388	2 062	520	523	4 868

¹⁾ Stand 31.12.2014

Quelle: Bayerisches Landesamt für Statistik

18.7 Stadtgebiet nach der Flächennutzung ¹⁾ - relativ

Stadt	Jahr	Fläche in ha	davon									dar. Sied- lungs- und Ver- kehrs- fläche
			Ge- bäude- und Frei- fläche	Be- triebs- fläche	Er- holungs- fläche	Verkehrsfläche		Land- wirt- schafts- fläche	Wald- fläche	Wasser- fläche	Flächen anderer Nutzung	
						ins- gesamt	dar. Straßen, Wege, Plätze					
Regensburg	1992	8 081	30,6	2,3	2,5	12,4	10,3	41,3	5,6	4,2	1,1	47,8
	2000	8 068	33,9	2,2	2,7	12,8	10,7	37,8	5,5	4,2	0,9	51,5
	2008	8 070	35,6	1,7	3,3	13,3	11,2	35,1	5,8	4,2	1,0	53,2
	2012	8 070	36,0	1,5	3,6	13,6	11,4	34,4	5,8	4,0	1,2	54,0
	2014	8 070	33,9	2,7	6,7	13,7	11,8	29,3	7,4	3,3	3,0	55,6
München	1992	31 047	43,1	0,8	13,3	16,6	12,3	17,7	4,5	1,3	2,8	74,9
	2000	31 046	45,5	0,7	8,5	16,1	13,4	21,2	4,4	1,4	2,2	71,6
	2008	31 041	45,8	0,6	10,5	16,7	13,8	18,2	4,6	1,5	2,1	74,7
	2012	31 070	45,6	0,6	11,3	17,1	14,1	17,3	4,8	1,5	1,9	75,6
	2014	31 070	44,5	0,7	11,0	16,4	14,2	15,3	6,8	1,3	3,9	73,8
Nürnberg	1992	18 581	33,8	0,7	2,9	16,0	12,1	26,7	17,0	2,0	1,0	54,1
	2000	18 638	34,6	0,7	3,7	17,1	12,4	24,0	16,7	2,2	1,0	56,8
	2008	18 638	35,8	0,6	4,3	17,4	12,7	22,5	16,1	2,2	1,0	58,8
	2012	18 637	35,9	0,6	4,7	17,5	12,8	22,0	16,1	2,2	1,0	59,4
	2014	18 638	34,1	1,1	8,0	17,5	12,5	17,7	16,9	1,9	3,0	61,3
Augsburg	1992	14 716	26,4	0,7	5,4	7,3	6,2	32,1	25,2	2,3	0,5	39,2
	2000	14 678	26,6	0,4	3,5	9,6	8,4	30,4	23,8	3,0	2,7	40,6
	2008	14 684	26,9	0,4	4,7	10,3	8,9	28,0	23,7	3,1	2,9	42,8
	2012	14 684	27,0	0,4	5,0	10,6	9,0	27,6	23,7	3,1	2,8	43,4
	2014	14 684	25,2	0,7	5,6	10,8	9,3	26,2	25,6	2,8	3,0	42,9
Würzburg	1992	8 890	28,7	0,7	3,2	11,6	9,7	39,8	12,7	1,6	1,7	44,2
	2000	8 755	28,1	0,6	3,9	12,3	10,3	37,4	14,0	1,7	1,9	45,0
	2008	8 763	29,5	0,6	4,4	12,6	10,8	35,0	14,2	2,0	1,7	47,2
	2012	8 763	29,9	0,6	4,4	12,6	10,8	34,4	14,4	2,0	1,6	47,7
	2014	8 763	29,0	0,8	5,8	12,0	10,2	26,9	19,5	1,3	4,8	47,9
Erlangen	1992	7 697	23,7	1,0	3,2	10,6	10,1	31,0	21,3	4,1	5,2	38,5
	2000	7 684	25,3	0,5	1,8	11,6	11,0	35,2	20,6	4,3	0,6	39,4
	2008	7 694	25,6	0,5	2,0	12,0	11,3	34,0	20,8	4,2	0,8	40,2
	2012	7 695	25,6	0,5	2,3	12,3	11,6	33,2	21,0	4,2	0,9	40,8
	2014	7 695	25,1	0,7	3,0	12,0	11,4	30,5	22,3	3,5	2,9	41,0
Fürth	1992	6 334	24,8	0,3	1,9	13,2	10,7	44,5	11,0	3,0	1,2	40,8
	2000	6 335	26,9	0,5	3,4	12,3	10,9	42,1	11,0	3,0	0,9	43,5
	2008	6 335	27,5	0,5	4,0	12,3	11,1	40,8	10,9	3,1	0,9	44,8
	2012	6 335	28,3	0,5	3,9	12,4	11,2	40,0	11,0	3,1	0,9	45,6
	2014	6 335	29,0	0,6	4,5	11,8	10,8	34,5	12,9	2,1	4,6	46,4
Ingolstadt	1992	13 337	17,7	1,2	4,9	8,1	6,7	46,9	14,7	4,6	1,8	31,7
	2000	13 335	21,0	0,6	2,8	8,9	8,0	47,6	13,2	4,5	1,4	33,4
	2008	13 337	22,5	0,3	3,6	9,3	8,3	44,9	13,5	4,7	1,2	35,9
	2012	13 337	23,0	0,4	4,0	9,4	8,4	43,8	13,5	4,7	1,2	36,9
	2014	13 337	22,1	1,3	3,5	9,4	8,4	40,4	15,5	3,9	3,9	36,5

¹⁾ Stand 31.12.2014

Quelle: Bayerisches Landesamt für Statistik - eigene Berechnungen

18.8 Altersstruktur

Stadt	Jahr	Bevölkerung ¹⁾ im Alter von ... bis unter ... Jahren											
		unter 6		6 bis unter 15		15 bis unter 21		21 bis unter 45		45 bis unter 65		65 und älter	
		abs.	in %	abs.	in %	abs.	in %	abs.	in %	abs.	in %	abs.	in %
Regensburg	2011	7 053	5,2	9 259	6,8	7 770	5,7	53 537	39,3	33 688	24,7	25 045	18,4
	2012	7 066	5,1	9 321	6,7	7 750	5,6	54 611	39,5	34 435	24,9	25 113	18,2
	2013	7 125	5,1	9 333	6,7	7 771	5,5	55 581	39,6	35 149	25,1	25 317	18,0
	2014	7 335	5,2	9 477	6,7	7 830	5,5	56 371	39,6	35 815	25,2	25 464	17,9
	2015	7 587	5,2	9 734	6,7	8 157	5,6	57 958	39,8	36 371	25,0	25 658	17,6
München	2011	78 040	5,7	93 091	6,8	66 396	4,9	539 684	39,5	342 025	25,1	245 684	18,0
	2012	80 082	5,8	94 483	6,8	67 198	4,8	548 665	39,5	348 346	25,1	249 534	18,0
	2013	81 920	5,8	96 296	6,8	68 615	4,9	553 942	39,3	354 142	25,2	252 921	18,0
	2014	84 146	5,9	98 538	6,9	70 251	4,9	560 117	39,2	360 380	25,2	256 152	17,9
	2015	86 963	6,0	101 112	7,0	73 211	5,0	565 060	39,0	365 352	25,2	258 683	17,8
Nürnberg	2011	25 644	5,2	36 048	7,4	27 476	5,6	168 890	34,5	130 171	26,6	101 856	20,8
	2012	26 029	5,3	36 049	7,3	27 602	5,6	170 465	34,4	132 352	26,7	102 624	20,7
	2013	26 239	5,3	36 370	7,3	27 813	5,6	171 193	34,3	134 125	26,9	103 136	20,7
	2014	26 917	5,4	36 799	7,3	27 830	5,6	170 954	34,1	135 214	27,0	103 358	20,6
	2015	28 047	5,5	37 562	7,4	28 871	5,7	175 209	34,4	136 613	26,8	103 673	20,3
Augsburg	2011	13 421	5,0	20 232	7,5	16 203	6,0	94 739	35,2	69 977	26,0	54 830	20,4
	2012	13 645	5,0	20 318	7,5	16 071	5,9	96 326	35,3	71 020	26,0	55 319	20,3
	2013	13 930	5,0	20 352	7,4	16 080	5,8	98 205	35,5	72 404	26,2	55 571	20,1
	2014	14 327	5,1	20 518	7,3	16 335	5,8	100 003	35,6	73 722	26,2	56 206	20,0
	2015	14 989	5,2	20 674	7,2	16 998	5,9	102 359	35,7	74 636	26,1	56 718	19,8
Würzburg	2011	5 115	4,1	7 201	5,8	7 682	6,2	49 511	39,8	29 927	24,0	25 013	20,1
	2012	5 267	4,2	7 117	5,7	7 374	5,9	49 391	39,6	30 407	24,4	25 021	20,1
	2013	5 400	4,3	7 052	5,7	7 307	5,9	49 199	39,5	30 718	24,6	25 022	20,1
	2014	5 450	4,4	7 000	5,6	7 281	5,9	48 633	39,2	30 669	24,7	25 186	20,3
	2015	5 706	4,6	6 992	5,6	7 399	5,9	48 856	39,1	30 658	24,6	25 262	20,2
Erlangen	2011	5 558	5,3	8 159	7,8	6 357	6,1	38 804	37,2	26 298	25,2	19 136	18,3
	2012	5 685	5,4	8 132	7,7	6 361	6,0	39 132	37,1	26 851	25,5	19 251	18,3
	2013	5 685	5,4	8 024	7,6	6 423	6,1	38 761	36,7	27 361	25,9	19 370	18,3
	2014	5 764	5,4	8 037	7,6	6 464	6,1	39 048	36,7	27 553	25,9	19 557	18,4
	2015	6 005	5,5	8 175	7,5	6 758	6,2	39 996	36,9	27 785	25,6	19 617	18,1
Fürth	2011	6 079	5,2	9 441	8,1	7 189	6,2	38 911	33,4	33 344	28,6	21 676	18,6
	2012	6 296	5,3	9 307	7,9	7 334	6,2	39 356	33,3	34 162	28,9	21 903	18,5
	2013	6 476	5,4	9 259	7,7	7 390	6,2	39 578	33,0	35 005	29,2	22 100	18,4
	2014	6 706	5,5	9 248	7,6	7 392	6,1	40 021	32,9	35 769	29,4	22 383	18,4
	2015	6 997	5,6	9 454	7,6	7 521	6,1	41 069	33,1	36 419	29,3	22 711	18,3
Ingolstadt	2011	7 004	5,6	10 584	8,4	7 532	6,0	43 746	34,7	33 594	26,6	23 616	18,7
	2012	7 006	5,5	10 517	8,2	7 524	5,9	44 724	35,0	34 158	26,7	23 957	18,7
	2013	7 177	5,6	10 415	8,1	7 537	5,8	45 166	35,0	34 687	26,9	24 154	18,7
	2014	7 441	5,7	10 425	8,0	7 573	5,8	45 899	35,0	35 176	26,9	24 488	18,7
	2015	7 665	5,8	10 322	7,8	7 827	5,9	46 539	35,1	35 370	26,7	24 715	18,7

¹⁾ Bevölkerung am Ort der Hauptwohnung (siehe Seite 54); ab dem Jahr 2011 auf der Basis vom Zensus 2011

Quelle: Bayerisches Landesamt für Statistik - eigene Berechnungen

18.9 Geburten und Sterbefälle

Stadt	Jahr	Lebendgeborene						Gestorbene					
		insgesamt		Deutsche		Ausländer		insgesamt		Deutsche		Ausländer	
		absolut	auf 1 000 Einwohner ¹⁾	absolut	auf 1 000 Deutsche ¹⁾	absolut	auf 1 000 Ausländer ¹⁾	absolut	auf 1 000 Einwohner ¹⁾	absolut	auf 1 000 Deutsche ¹⁾	absolut	auf 1 000 Ausländer ¹⁾
Regensburg	2011	1 225	9,0	1 090	9,0	135	9,4	1 386	10,2	1 338	11,0	48	3,3
	2012	1 316	9,6	1 167	9,5	149	10,3	1 298	9,5	1 265	10,3	33	2,3
	2013	1 361	9,8	1 177	9,5	184	11,8	1 352	9,7	1 314	10,6	38	2,4
	2014	1 478	10,5	1 258	10,1	220	13,2	1 380	9,8	1 346	10,8	34	2,0
	2015	1 504	10,5	1 243	9,9	261	14,3	1 447	10,1	1 391	11,1	56	3,1
München	2011	14 714	10,8	12 728	12,1	1 986	6,5	10 790	7,9	9 779	9,3	1 011	3,3
	2012	15 092	11,0	11 786	11,0	3 306	11,0	10 582	7,7	9 527	8,9	1 055	3,5
	2013	15 951	11,4	12 349	11,4	3 602	11,4	10 907	7,8	9 807	9,1	1 100	3,5
	2014	16 450	11,6	14 268	13,1	2 182	6,5	10 793	7,6	9 653	8,9	1 140	3,4
	2015	17 143	11,9	14 798	13,6	2 345	6,6	11 455	8,0	10 241	9,4	1 214	3,4
Nürnberg	2011	4 580	9,2	4 117	9,9	463	5,6	5 490	11,0	5 189	12,5	301	3,6
	2012	4 735	9,6	4 147	10,1	588	7,0	5 414	11,0	5 103	12,5	311	3,7
	2013	4 786	9,6	4 236	10,3	550	6,3	5 425	10,9	5 094	12,4	331	3,8
	2014	5 113	10,2	4 524	11,1	589	6,5	5 625	11,3	5 191	12,7	434	4,8
	2015	5 142	10,2	4 411	10,8	731	7,4	5 882	11,6	5 423	13,3	459	4,7
Augsburg	2011	2 253	8,4	2 110	9,5	143	3,2	2 820	10,6	2 694	12,1	126	2,8
	2012	2 465	9,1	2 298	10,1	167	3,8	2 950	10,9	2 772	12,2	178	4,0
	2013	2 525	9,2	2 281	10,0	244	5,2	2 930	10,7	2 768	12,1	162	3,5
	2014	2 744	9,8	2 357	10,3	387	7,8	2 901	10,4	2 740	12,0	161	3,2
	2015	2 846	10,0	2 471	10,7	375	7,0	3 054	10,8	2 852	12,4	202	3,8
Würzburg	2011	995	7,7	939	8,1	56	4,2	1 400	10,8	1 367	11,8	33	2,5
	2012	1 033	8,3	970	8,5	63	6,3	1 391	11,2	1 338	11,7	53	5,3
	2013	1 057	8,5	934	8,2	123	11,7	1 350	10,8	1 130	9,9	220	20,9
	2014	1 182	9,5	1 118	9,8	64	5,9	1 323	10,6	1 284	11,3	39	3,6
	2015	1 189	9,5	1 096	9,7	93	8,2	1 391	11,2	1 323	11,7	68	6,0
Erlangen	2011	802	7,6	727	8,0	75	5,3	871	8,3	826	9,1	45	3,2
	2012	949	9,0	845	9,2	104	7,9	968	9,2	923	10,1	45	3,4
	2013	1 074	10,2	938	10,2	136	10,0	1 003	9,5	947	10,3	56	4,1
	2014	1 074	10,1	942	10,3	132	9,3	963	9,1	910	9,9	53	3,7
	2015	1 143	10,6	983	10,7	160	10,2	1 100	10,2	1 042	11,4	58	3,7
Fürth	2011	1 089	9,4	1 026	10,2	63	4,2	1 195	10,3	1 138	11,3	57	3,8
	2012	1 163	9,9	1 066	10,5	97	6,0	1 220	10,4	1 136	11,2	84	5,2
	2013	1 200	10,1	1 108	10,9	92	5,3	1 332	11,2	1 260	12,4	72	4,2
	2014	1 212	10,0	1 075	10,5	137	7,5	1 236	10,2	1 178	11,5	58	3,2
	2015	1 354	11,0	1 199	11,7	155	7,7	1 262	10,3	1 194	11,6	68	3,4
Ingolstadt	2011	1 166	9,3	1 134	10,5	32	1,8	1 157	9,2	1 112	10,3	45	2,6
	2012	1 197	9,4	1 120	10,2	77	4,6	1 148	9,0	1 111	10,1	37	2,2
	2013	1 325	10,3	1 251	11,3	74	4,1	1 208	9,4	1 136	10,3	72	4,0
	2014	1 436	11,0	1 298	11,7	138	7,2	1 060	8,1	1 016	9,2	44	2,3
	2015	1 449	11,0	1 266	11,4	183	8,9	1 220	9,3	1 163	10,5	57	2,8

¹⁾ Bevölkerung am Ort der Hauptwohnung (siehe Seite 54); ab dem Jahr 2011 auf der Basis vom Zensus 2011

Quelle: Angaben der jeweiligen Statistischen Ämter; Bayerisches Landesamt für Statistik - eigene Berechnungen

18.10 Wanderungsbewegung

Stadt	Jahr	Zuzüge						Fortzüge					
		insgesamt		Deutsche		Ausländer		insgesamt		Deutsche		Ausländer	
		absolut	auf 1 000 Einwohner ¹⁾	absolut	auf 1 000 Deutsche ¹⁾	absolut	auf 1 000 Ausländer ¹⁾	absolut	auf 1 000 Einwohner ¹⁾	absolut	auf 1 000 Deutsche ¹⁾	absolut	auf 1 000 Ausländer ¹⁾
Regensburg	2011	13 911	102,3	10 208	84,0	3 703	258,2	11 423	84,0	8 727	71,8	2 696	188,0
	2012	13 616	99,2	9 617	78,3	3 999	276,8	11 911	86,7	9 201	74,9	2 710	187,6
	2013	13 882	99,7	9 401	76,0	4 481	287,4	12 552	90,1	9 679	78,2	2 873	184,3
	2014	15 290	108,2	10 125	81,3	5 165	309,1	13 654	96,6	9 799	78,7	3 855	230,7
	2015	16 863	117,2	10 511	83,6	6 352	349,1	13 727	95,4	9 505	75,6	4 222	232,0
München	2011	112 947	83,1	53 991	51,3	58 956	192,7	84 206	62,0	47 115	44,7	37 091	121,2
	2012	116 208	84,4	50 774	47,2	65 434	217,1	92 949	67,5	49 401	45,9	43 548	144,5
	2013	125 346	89,7	48 758	45,1	76 588	241,9	107 913	77,2	52 448	48,5	55 465	175,2
	2014	124 310	87,6	47 443	43,7	76 867	230,4	100 491	70,8	48 187	44,4	52 304	156,8
	2015	124 889	86,7	47 085	43,4	77 804	219,4	98 094	68,1	49 263	45,4	48 831	137,7
Nürnberg	2011	34 207	68,7	19 691	47,4	14 516	175,6	28 530	57,3	18 544	44,7	9 986	120,8
	2012	35 197	71,5	19 039	46,6	16 158	192,8	29 906	60,7	18 676	45,7	11 230	134,0
	2013	36 195	72,8	18 754	45,8	17 441	199,8	32 340	65,1	19 320	47,2	13 020	149,2
	2014	39 108	78,2	18 439	45,1	20 669	227,3	35 720	71,4	18 887	46,2	16 833	185,1
	2015	45 165	89,3	18 004	44,2	27 161	276,0	35 626	70,5	18 898	46,4	16 728	170,0
Augsburg	2011	17 810	66,7	11 748	52,8	6 062	136,6	15 313	57,3	11 100	49,9	4 213	94,9
	2012	18 852	69,6	11 543	50,9	7 309	165,0	15 155	55,9	10 672	47,1	4 483	101,2
	2013	20 307	73,9	11 402	50,0	8 905	190,7	16 137	58,8	10 889	47,8	5 248	112,4
	2014	21 514	77,2	11 642	50,8	9 872	198,6	17 012	61,0	10 727	46,8	6 285	126,4
	2015	23 552	83,0	11 810	51,2	11 742	220,4	18 266	64,4	10 858	47,1	7 408	139,0
Würzburg	2011	11 103	86,0	8 642	74,7	2 461	183,6	10 701	82,9	8 593	74,3	2 108	157,3
	2012	10 779	86,6	8 055	70,4	2 724	271,6	10 341	83,1	8 243	72,0	2 098	209,2
	2013	11 209	89,9	8 222	72,0	2 987	284,4	10 484	84,1	8 409	73,7	2 075	197,6
	2014	11 970	96,2	8 597	75,7	3 373	311,8	11 492	92,3	8 501	74,8	2 991	276,5
	2015	12 505	100,4	8 447	74,6	4 058	356,8	11 627	93,4	8 680	76,7	2 947	259,1
Erlangen	2011	8 462	80,6	4 936	54,4	3 526	248,8	7 797	74,3	5 120	56,4	2 677	188,9
	2012	9 239	88,1	5 440	59,3	3 799	288,8	8 056	76,8	5 230	57,0	2 826	214,8
	2013	9 000	85,3	5 160	56,1	3 840	282,3	8 828	83,7	5 450	59,3	3 378	248,3
	2014	9 564	90,2	4 998	54,4	4 566	321,8	8 918	84,1	5 462	59,5	3 456	243,5
	2015	11 184	104,2	5 371	58,5	5 813	372,1	9 251	86,2	5 511	60,1	3 740	239,4
Fürth	2011	9 113	78,8	5 972	59,4	3 141	207,5	7 375	63,8	5 193	51,7	2 182	144,1
	2012	9 351	79,6	5 682	56,1	3 669	225,3	7 669	65,3	5 112	50,5	2 557	157,0
	2013	9 817	82,4	5 868	57,6	3 949	229,3	8 252	69,3	5 407	53,1	2 845	165,2
	2014	10 465	86,7	5 743	56,1	4 722	257,3	8 468	70,2	5 243	51,2	3 225	175,7
	2015	11 867	96,6	5 997	58,4	5 870	292,2	8 838	71,9	5 338	51,9	3 500	174,2
Ingolstadt	2011	9 430	75,1	5 111	47,2	4 319	248,9	7 799	62,1	4 841	44,7	2 958	170,5
	2012	10 007	78,8	4 924	44,7	5 083	301,7	8 287	65,3	4 765	43,3	3 522	209,0
	2013	10 100	78,6	5 369	48,6	4 731	262,6	9 026	70,2	4 115	37,2	4 911	272,6
	2014	10 927	84,0	6 264	56,5	4 663	241,7	9 626	74,0	4 691	42,3	4 935	255,8
	2015	11 266	85,5	5 053	45,4	6 213	303,7	10 148	77,0	4 792	43,1	5 356	261,8

¹⁾ Bevölkerung am Ort der Hauptwohnung (siehe Seite 54); ab dem Jahr 2011 auf der Basis vom Zensus 2011

Quelle: Angaben der jeweiligen Statistischen Ämter; Bayerisches Landesamt für Statistik - eigene Berechnungen

18.11 Bevölkerungssalden

Stadt	Jahr	Natürlicher Saldo						Wanderungssaldo					
		insgesamt		Deutsche		Ausländer		insgesamt		Deutsche		Ausländer	
		absolut	auf 1 000 Einwohner ¹⁾	absolut	auf 1 000 Deutsche ¹⁾	absolut	auf 1 000 Ausländer ¹⁾	absolut	auf 1 000 Einwohner ¹⁾	absolut	auf 1 000 Deutsche ¹⁾	absolut	auf 1 000 Ausländer ¹⁾
Regensburg	2011	- 161	- 1,2	- 248	- 2,0	+ 87	+ 6,1	+ 2 488	+ 18,3	+ 1 481	+ 12,2	+ 1 007	+ 70,2
	2012	+ 18	+ 0,1	- 98	- 0,8	+ 116	+ 8,0	+ 1 705	+ 12,4	+ 416	+ 3,4	+ 1 289	+ 89,2
	2013	+ 9	+ 0,1	- 137	- 1,1	+ 146	+ 9,4	+ 1 330	+ 9,5	- 278	- 2,2	+ 1 608	+ 103,1
	2014	+ 98	+ 0,7	- 88	- 0,7	+ 186	+ 11,1	+ 1 636	+ 11,6	+ 326	+ 2,6	+ 1 310	+ 78,4
	2015	+ 57	+ 0,4	- 148	- 1,2	+ 205	+ 11,3	+ 3 136	+ 21,8	+ 1 006	+ 8,0	+ 2 130	+ 117,0
München	2011	+ 3 924	+ 2,9	+ 2 949	+ 2,8	+ 975	+ 3,2	+ 28 741	+ 21,1	+ 6 876	+ 6,5	+ 21 865	+ 71,5
	2012	+ 4 510	+ 3,3	+ 2 259	+ 2,1	+ 2 251	+ 7,5	+ 23 259	+ 16,9	+ 1 373	+ 1,3	+ 21 886	+ 72,6
	2013	+ 5 044	+ 3,6	+ 2 542	+ 2,4	+ 2 502	+ 7,9	+ 17 433	+ 12,5	- 3 690	- 3,4	+ 21 123	+ 66,7
	2014	+ 5 657	+ 4,0	+ 4 615	+ 4,3	+ 1 042	+ 3,1	+ 23 819	+ 16,8	- 744	- 0,7	+ 24 563	+ 73,6
	2015	+ 5 688	+ 4,0	+ 4 557	+ 4,2	+ 1 131	+ 3,2	+ 26 795	+ 18,6	- 2 178	- 2,0	+ 28 973	+ 81,7
Nürnberg	2011	- 910	- 1,8	- 1 072	- 2,6	+ 162	+ 2,0	+ 5 677	+ 11,4	+ 1 147	+ 2,8	+ 4 530	+ 54,8
	2012	- 679	- 1,4	- 956	- 2,3	+ 277	+ 3,3	+ 5 291	+ 10,7	+ 363	+ 0,9	+ 4 928	+ 58,8
	2013	- 639	- 1,3	- 858	- 2,1	+ 219	+ 2,5	+ 3 855	+ 7,8	- 566	- 1,4	+ 4 421	+ 50,7
	2014	- 512	- 1,0	- 667	- 1,6	+ 155	+ 1,7	+ 3 388	+ 6,8	- 448	- 1,1	+ 3 836	+ 42,2
	2015	- 740	- 1,5	- 1 012	- 2,5	+ 272	+ 2,8	+ 9 539	+ 18,9	- 894	- 2,2	+ 10 433	+ 106,0
Augsburg	2011	- 567	- 2,1	- 584	- 2,6	+ 17	+ 0,4	+ 2 497	+ 9,4	+ 648	+ 2,9	+ 1 849	+ 41,7
	2012	- 485	- 1,8	- 474	- 2,1	- 11	- 0,2	+ 3 697	+ 13,6	+ 871	+ 3,8	+ 2 826	+ 63,8
	2013	- 405	- 1,5	- 487	- 2,1	+ 82	+ 1,8	+ 4 170	+ 15,2	+ 513	+ 2,3	+ 3 657	+ 78,3
	2014	- 157	- 0,6	- 383	- 1,7	+ 226	+ 4,5	+ 4 502	+ 16,1	+ 915	+ 4,0	+ 3 587	+ 72,1
	2015	- 208	- 0,7	- 381	- 1,7	+ 173	+ 3,2	+ 5 286	+ 18,6	+ 952	+ 4,1	+ 4 334	+ 81,3
Würzburg	2011	- 405	- 3,1	- 428	- 3,7	+ 23	+ 1,7	+ 402	+ 3,1	+ 49	+ 0,4	+ 353	+ 26,3
	2012	- 358	- 2,9	- 368	- 3,2	+ 10	+ 1,0	+ 438	+ 3,5	- 188	- 1,6	+ 626	+ 62,4
	2013	- 293	- 2,4	- 196	- 1,7	- 97	- 9,2	+ 725	+ 5,8	- 187	- 1,6	+ 912	+ 86,8
	2014	- 141	- 1,1	- 166	- 1,5	+ 25	+ 2,3	+ 478	+ 3,8	+ 96	+ 0,8	+ 382	+ 35,3
	2015	- 202	- 1,6	- 227	- 2,0	+ 25	+ 2,2	+ 878	+ 7,0	- 233	- 2,1	+ 1 111	+ 97,7
Erlangen	2011	- 69	- 0,7	- 99	- 1,1	+ 30	+ 2,1	+ 665	+ 6,3	- 184	- 2,0	+ 849	+ 59,9
	2012	- 19	- 0,2	- 78	- 0,9	+ 59	+ 4,5	+ 1 183	+ 11,3	+ 210	+ 2,3	+ 973	+ 74,0
	2013	+ 71	+ 0,7	- 9	- 0,1	+ 80	+ 5,9	+ 172	+ 1,6	- 290	- 3,2	+ 462	+ 34,0
	2014	+ 111	+ 1,0	+ 32	+ 0,3	+ 79	+ 5,6	+ 646	+ 6,1	- 464	- 5,1	+ 1 110	+ 78,2
	2015	+ 43	+ 0,4	- 59	- 0,6	+ 102	+ 6,5	+ 1 933	+ 18,0	- 140	- 1,5	+ 2 073	+ 132,7
Fürth	2011	- 106	- 0,9	- 112	- 1,1	+ 6	+ 0,4	+ 1 738	+ 15,0	+ 779	+ 7,8	+ 959	+ 63,4
	2012	- 57	- 0,5	- 70	- 0,7	+ 13	+ 0,8	+ 1 682	+ 14,3	+ 570	+ 5,6	+ 1 112	+ 68,3
	2013	- 132	- 1,1	- 152	- 1,5	+ 20	+ 1,2	+ 1 565	+ 13,1	+ 461	+ 4,5	+ 1 104	+ 64,1
	2014	- 24	- 0,2	- 103	- 1,0	+ 79	+ 4,3	+ 1 997	+ 16,6	+ 500	+ 4,9	+ 1 497	+ 81,6
	2015	+ 92	+ 0,7	+ 5	+ 0,0	+ 87	+ 4,3	+ 3 029	+ 24,7	+ 659	+ 6,4	+ 2 370	+ 118,0
Ingolstadt	2011	+ 9	+ 0,1	+ 22	+ 0,2	- 13	- 0,7	+ 1 631	+ 13,0	+ 270	+ 2,5	+ 1 361	+ 78,4
	2012	+ 49	+ 0,4	+ 9	+ 0,1	+ 40	+ 2,4	+ 1 720	+ 13,5	+ 159	+ 1,4	+ 1 561	+ 92,6
	2013	+ 117	+ 0,9	+ 115	+ 1,0	+ 2	+ 0,1	+ 1 074	+ 8,4	+ 1 254	+ 11,3	- 180	- 10,0
	2014	+ 376	+ 2,9	+ 282	+ 2,5	+ 94	+ 4,9	+ 1 301	+ 10,0	+ 1 573	+ 14,2	- 272	- 14,1
	2015	+ 229	+ 1,7	+ 103	+ 0,9	+ 126	+ 6,2	+ 1 118	+ 8,5	+ 261	+ 2,3	+ 857	+ 41,9

¹⁾ Bevölkerung am Ort der Hauptwohnung (siehe Seite 54); ab dem Jahr 2011 auf der Basis vom Zensus 2011

Quelle: Angaben der jeweiligen Statistischen Ämter; Bayerisches Landesamt für Statistik - eigene Berechnungen

18.12 Bevölkerungsentwicklung

Stadt	Jahr	Bevölkerungssaldo					
		insgesamt		Deutsche		Ausländer	
		absolut	auf 1 000 Einwohner ¹⁾	absolut	auf 1 000 Deutsche ¹⁾	absolut	auf 1 000 Ausländer ¹⁾
Regensburg	2011	+ 2 327	+ 17,1	+ 1 543 ²⁾	+ 12,7	+ 784 ²⁾	+ 54,7
	2012	+ 1 723	+ 12,5	+ 626 ²⁾	+ 5,1	+ 1 097 ²⁾	+ 75,9
	2013	+ 1 339	+ 9,6	- 38 ²⁾	- 0,3	+ 1 377 ²⁾	+ 88,3
	2014	+ 1 735	+ 12,3	+ 632 ²⁾	+ 5,1	+ 1 103 ²⁾	+ 66,0
	2015	+ 3 194	+ 22,2	+ 1 209 ²⁾	+ 9,6	+ 1 985 ²⁾	+ 109,1
München	2011	+ 32 665	+ 24,0	+ 9 825	+ 9,3	+ 22 840	+ 74,6
	2012	+ 27 769	+ 20,2	+ 3 632	+ 3,4	+ 24 137	+ 80,1
	2013	+ 22 477	+ 16,1	- 1 148	- 1,1	+ 23 625	+ 74,6
	2014	+ 29 476	+ 20,8	+ 3 871	+ 3,6	+ 25 605	+ 76,8
	2015	+ 32 483	+ 22,6	+ 2 379	+ 2,2	+ 30 104	+ 84,9
Nürnberg	2011	+ 4 767	+ 9,6	+ 75	+ 0,2	+ 4 692	+ 56,8
	2012	+ 4 612	+ 9,4	- 593	- 1,5	+ 5 205	+ 62,1
	2013	+ 3 216	+ 6,5	- 1 424	- 3,5	+ 4 640	+ 53,2
	2014	+ 2 876	+ 5,8	- 1 115	- 2,7	+ 3 991	+ 43,9
	2015	+ 8 799	+ 17,4	- 1 906	- 4,7	+ 10 705	+ 108,8
Augsburg	2011	+ 1 930	+ 7,2	+ 64	+ 0,3	+ 1 866	+ 42,0
	2012	+ 3 212	+ 11,9	+ 397	+ 1,8	+ 2 815	+ 63,5
	2013	+ 3 765	+ 13,7	+ 26	+ 0,1	+ 3 739	+ 80,1
	2014	+ 4 345	+ 15,6	+ 532	+ 2,3	+ 3 813	+ 76,7
	2015	+ 5 078	+ 17,9	+ 571	+ 2,5	+ 4 507	+ 84,6
Würzburg	2011	- 3	- 0,0	- 379	- 3,3	+ 376	+ 28,1
	2012	+ 80	+ 0,6	- 556	- 4,9	+ 636	+ 63,4
	2013	+ 432	+ 3,5	- 383	- 3,4	+ 815	+ 77,6
	2014	+ 337	+ 2,7	- 70	- 0,6	+ 407	+ 37,6
	2015	+ 676	+ 5,4	- 460	- 4,1	+ 1 136	+ 99,9
Erlangen	2011	+ 596	+ 5,7	- 283	- 3,1	+ 879	+ 62,0
	2012	+ 1 164	+ 11,1	+ 132	+ 1,4	+ 1 032	+ 78,5
	2013	+ 243	+ 2,3	- 299	- 3,3	+ 542	+ 39,8
	2014	+ 757	+ 7,1	- 432	- 4,7	+ 1 189	+ 83,8
	2015	+ 1 976	+ 18,4	- 199	- 2,2	+ 2 175	+ 139,2
Fürth	2011	+ 1 632	+ 14,1	+ 667	+ 6,6	+ 965	+ 63,7
	2012	+ 1 625	+ 13,8	+ 500	+ 4,9	+ 1 125	+ 69,1
	2013	+ 1 433	+ 12,0	+ 309	+ 3,0	+ 1 124	+ 65,3
	2014	+ 1 973	+ 16,4	+ 397	+ 3,9	+ 1 576	+ 85,9
	2015	+ 3 121	+ 25,4	+ 664	+ 6,5	+ 2 457	+ 122,3
Ingolstadt	2011	+ 1 640	+ 13,1	+ 292	+ 2,7	+ 1 348	+ 77,7
	2012	+ 1 769	+ 13,9	+ 168	+ 1,5	+ 1 601	+ 95,0
	2013	+ 1 191	+ 9,3	+ 1 369	+ 12,4	- 178	- 9,9
	2014	+ 1 677	+ 12,9	+ 1 855	+ 16,7	- 178	- 9,2
	2015	+ 1 347	+ 10,2	+ 364	+ 3,3	+ 983	+ 48,0

¹⁾ Bevölkerung am Ort der Hauptwohnung (siehe Seite 54); ab dem Jahr 2011 auf der Basis vom Zensus 2011

²⁾ einschließlich der im Laufe des Jahres stattgefundenen Einbürgerungen

Quelle: Angaben der jeweiligen Statistischen Ämter; Bayerisches Landesamt für Statistik - eigene Berechnungen

18.13 Bautätigkeit und Wohnungswesen

Stadt	Jahr	Baufertigstellungen			Bestand an					
		Wohn- gebäude	Wohnungen ¹⁾		Wohn- gebäuden	Wohnungen ¹⁾		Wohnräumen		
			Anzahl	Anzahl		je 1 000 Ein- wohner ²⁾	Anzahl	Anzahl	je 100 Ein- wohner ²⁾	Anzahl
Regensburg	2011	287	1 293	9,5	20 997	83 063	60,9	305 806	3,7	2,2
	2012	312	990	7,2	21 299	83 827	60,6	308 914	3,7	2,2
	2013	135	541	3,9	21 430	84 358	60,1	310 768	3,7	2,2
	2014	224	1 581	11,2	21 645	85 902	60,4	315 472	3,7	2,2
	2015	210	1 338	9,3	21 833	87 152	59,9	319 031	3,7	2,2
München	2011	2 066	5 987	4,4	135 870	755 555	55,4	2 629 900	3,5	1,9
	2012	1 541	6 685	4,9	136 703	762 470	54,9	2 651 092	3,5	1,9
	2013	1 817	7 904	5,7	137 437	768 686	54,6	2 670 173	3,5	1,9
	2014	1 707	7 026	5,0	138 584	775 175	54,2	2 691 049	3,5	1,9
	2015	1 513	6 596	4,6	139 443	780 194	53,8	2 713 030	3,5	1,9
Nürnberg	2011	380	1 174	2,4	69 219	266 713	54,4	1 015 271	3,8	2,1
	2012	399	1 192	2,4	69 794	273 118	55,2	1 030 116	3,8	2,1
	2013	301	1 436	2,9	69 802	269 162	54,0	1 023 866	3,8	2,1
	2014	530	1 832	3,7	70 293	270 841	54,1	1 030 437	3,8	2,1
	2015	428	1 906	3,8	70 678	272 600	53,5	1 036 051	3,8	2,0
Augsburg	2011	271	1 365	5,1	36 768	145 292	53,9	545 684	3,8	2,0
	2012	249	565	2,1	37 002	145 655	53,4	547 947	3,8	2,0
	2013	246	1 424	5,2	37 257	147 047	53,2	552 603	3,8	2,0
	2014	304	1 737	6,2	37 550	148 649	52,9	557 524	3,8	2,0
	2015	188	1 302	4,6	37 727	149 821	52,3	561 248	3,7	2,0
Würzburg	2011	73	208	1,6	19 287	71 258	57,3	278 846	3,9	2,2
	2012	100	548	4,4	20 379	75 729	60,8	267 365	3,5	2,1
	2013	90	224	1,8	19 591	75 239	60,3	273 923	3,6	2,2
	2014	98	355	2,9	19 689	75 622	60,9	275 370	3,6	2,2
	2015	68	298	2,4	19 761	75 967	60,8	276 689	3,6	2,2
Erlangen	2011	117	649	6,2	18 648	61 237	58,7	235 712	3,8	2,3
	2012	101	469	4,5	18 693	61 585	58,4	236 723	3,8	2,2
	2013	75	338	3,2	18 807	61 903	58,6	237 749	3,8	2,3
	2014	113	411	3,9	18 899	62 258	58,5	239 640	3,8	2,3
	2015	162	415	3,9	19 059	62 692	57,9	241 378	3,9	2,2
Fürth	2011	145	338	2,9	18 348	60 537	51,9	238 439	3,9	2,0
	2012	67	150	1,3	18 477	61 704	52,1	241 304	3,9	2,0
	2013	210	732	6,1	18 612	61 330	51,2	241 303	3,9	2,0
	2014	222	795	6,6	18 833	62 140	51,1	244 210	3,9	2,0
	2015	83	425	3,5	18 919	62 613	50,4	245 456	3,9	2,0
Ingolstadt	2011	353	928	7,4	25 914	59 854	47,5	260 266	4,3	2,1
	2012	246	722	5,7	25 815	63 397	49,6	257 216	4,1	2,0
	2013	275	778	6,1	26 017	63 471	49,2	259 106	4,1	2,0
	2014	267	881	6,8	26 280	64 346	49,1	262 341	4,1	2,0
	2015	297	1 208	9,2	26 580	65 553	49,5	265 832	4,1	2,0

¹⁾ in Wohn- und Nichtwohngebäuden

²⁾ Bevölkerung am Ort der Hauptwohnung (siehe Seite 54); ab dem Jahr 2011 auf der Basis vom Zensus 2011

Quelle: Angaben der jeweiligen Statistischen Ämter; Bayerisches Landesamt für Statistik - eigene Berechnungen

18.14 Sozialversicherungspflichtig beschäftigte Arbeitnehmer

Stadt	Jahr	Beschäftigte (am Arbeitsort) am 30.06.											
		insgesamt						darunter weiblich					
		insgesamt	darunter				auf 1 000 Einwohner ¹⁾	insgesamt	darunter				auf 1 000 Frauen ¹⁾
			deutsch	ausländ.	in Vollzeit	in Teilzeit			deutsch	ausländ.	in Vollzeit	in Teilzeit	
Regensburg	2011	102 580	96 244	6 285	79 864	22 646	757	46 250	43 643	2 586	28 115	18 094	650
	2012	105 142	97 664	7 433	.	.	767	48 349	45 202	3 131	.	.	673
	2013	106 511	98 390	8 089	77 914	28 570	765	49 559	46 073	3 478	26 583	22 958	682
	2014	109 414	100 338	9 051	80 092	28 912	776	50 590	46 862	3 718	27 098	23 325	689
	2015	113 254	102 889	10 350	82 635	30 607	789	52 511	48 403	4 102	28 059	24 450	703
München	2011	709 580	595 551	113 579	582 372	126 359	526	343 649	291 062	52 402	245 638	97 577	493
	2012	733 967	609 305	124 186	.	.	534	353 965	296 853	56 922	.	.	500
	2013	754 269	619 130	134 580	581 083	172 858	541	363 625	302 010	61 398	232 448	131 036	506
	2014	776 405	632 773	142 988	594 819	179 177	548	374 099	309 098	64 719	237 373	135 764	514
	2015	797 102	641 256	155 299	606 346	190 709	554	384 045	313 087	70 694	241 124	142 897	520
Nürnberg	2011	270 750	239 900	30 714	216 806	53 747	556	123 812	110 448	13 314	80 997	42 733	489
	2012	275 210	242 235	32 854	.	.	559	125 935	111 585	14 305	.	.	493
	2013	278 637	244 394	34 131	207 557	70 518	561	128 285	113 194	15 047	73 253	54 767	499
	2014	284 529	247 961	36 282	209 972	72 372	571	130 656	114 998	15 555	73 566	56 187	507
	2015	289 721	249 106	40 413	213 533	76 124	575	132 972	115 822	17 073	74 563	58 385	512
Augsburg	2011	127 730	114 855	12 828	98 881	28 749	477	61 825	56 175	5 635	38 205	23 568	445
	2012	130 900	116 921	13 929	.	.	484	63 651	57 445	6 185	.	.	456
	2013	132 641	117 915	14 680	96 076	36 505	484	64 878	58 311	6 548	35 055	29 795	460
	2014	135 530	119 478	15 987	97 145	37 196	487	66 223	59 204	6 990	35 360	30 340	464
	2015	137 796	120 456	17 288	98 688	39 088	487	67 715	60 171	7 523	36 014	31 691	468
Würzburg	2011	78 995	75 279	3 701	56 646	22 324	636	41 258	39 470	1 778	23 168	18 078	624
	2012	80 178	76 166	3 994	.	.	646	42 018	40 093	1 914	.	.	637
	2013	81 466	77 043	4 408	54 505	26 656	656	42 676	40 670	2 088	21 272	21 377	648
	2014	83 760	78 857	4 886	55 017	27 352	676	44 119	41 790	2 321	21 489	22 065	673
	2015	85 114	79 802	5 298	56 650	28 442	686	44 755	42 261	2 488	22 148	22 594	684
Erlangen	2011	85 302	77 955	7 307	67 561	17 705	822	37 132	34 063	3 054	23 600	13 521	701
	2012	87 262	79 473	7 756	.	.	832	38 234	34 911	3 310	.	.	716
	2013	88 460	80 339	8 090	65 883	22 566	840	38 921	35 522	3 385	21 878	17 036	726
	2014	88 910	80 446	8 430	65 651	22 906	840	39 541	35 909	3 616	21 946	17 446	735
	2015	89 069	80 162	8 881	65 013	24 053	834	39 832	36 027	3 793	21 548	18 282	734
Fürth	2011	39 652	35 870	3 758	31 957	7 656	342	18 536	16 825	1 704	12 125	6 397	309
	2012	40 904	36 882	4 005	.	.	348	19 090	17 319	1 768	.	.	314
	2013	40 469	36 324	4 130	30 295	10 172	340	19 293	17 461	1 827	11 019	8 273	314
	2014	42 375	37 747	4 606	31 458	10 651	352	20 046	18 041	1 998	11 489	8 452	323
	2015	45 073	39 366	5 684	33 322	11 742	368	21 239	18 802	2 432	12 040	9 197	338
Ingolstadt	2011	84 788	77 901	6 811	72 586	12 170	678	30 915	28 615	2 290	20 365	10 535	491
	2012	87 945	79 924	7 956	.	.	693	32 478	29 883	2 579	.	.	510
	2013	90 732	81 926	8 783	74 130	16 569	706	33 708	30 787	2 915	19 659	14 033	526
	2014	95 188	85 401	9 768	77 097	17 130	732	35 072	32 023	3 039	20 182	14 486	543
	2015	99 851	88 545	11 291	82 226	17 613	758	36 220	32 691	3 522	21 367	14 847	554

¹⁾ Bevölkerung am Ort der Hauptwohnung (siehe Seite 54)

Beschäftigte am 30.06. ²⁾							
Land- und Forstwirtschaft, Fischerei	Produzierendes Gewerbe	darunter		Dienstleistungsbereiche insgesamt	davon		
		Verarbeitendes Gewerbe	Baugewerbe		Handel, Gastgewerbe und Verkehr	Unternehmensdienstleister	öffentliche und private Dienstleister
118	33 570	29 236	2 891	68 892	18 625	20 842	29 425
102	33 264	29 739	2 093	71 763	19 185	21 980	30 598
116	33 682	30 136	2 123	72 700	19 457	21 790	31 453
128	34 786	31 174	2 214	74 500	19 564	22 258	32 678
132	35 761	32 101	2 242	77 361	19 905	23 463	33 993
501	124 708	95 007	17 637	584 354	130 351	272 496	181 507
509	125 787	95 527	18 194	607 360	132 263	290 106	184 991
509	120 487	89 375	19 269	632 951	138 891	306 613	187 447
526	127 867	96 050	19 318	648 007	141 019	311 253	195 735
573	128 856	96 581	19 783	667 673	146 269	320 536	200 868
900	60 364	48 461	7 804	209 485	62 757	86 629	60 099
985	61 879	49 881	7 893	211 799	63 846	87 611	60 342
1 054	61 258	49 026	8 083	215 787	64 864	88 920	62 003
982	61 644	48 973	8 549	221 903	65 083	91 992	64 828
1 058	61 639	48 350	9 207	227 024	66 527	94 650	65 847
161	34 356	27 662	3 792	93 210	25 154	28 427	39 629
154	34 690	27 929	3 821	95 987	27 907	27 825	40 255
124	35 992	29 114	3 912	96 469	27 724	27 632	41 113
133	36 279	29 574	4 189	99 117	26 817	28 806	43 494
125	36 630	29 717	4 380	101 040	26 828	29 620	44 592
136	12 698	9 060	2 006	66 161	17 520	16 654	31 987
139	12 972	9 233	2 121	66 759	17 652	16 835	32 272
162	12 910	9 173	2 058	68 066	18 038	16 777	33 251
162	12 370	8 595	2 090	71 228	18 468	17 669	35 091
165	12 431	8 614	2 150	72 518	18 856	17 631	36 031
78	30 635	28 176	1 689	54 589	8 380	23 828	22 381
71	32 191	29 732	1 733	54 996	8 384	23 435	23 177
72	37 268	34 794	1 831	51 119	8 430	18 818	23 871
70	37 673	.	1 911	51 167	8 229	18 417	24 521
63	30 349	27 800	1 898	58 657	8 462	25 320	24 875
154	12 239	10 209	1 642	27 259	9 529	7 843	9 887
144	12 621	10 495	1 661	28 139	9 999	8 039	10 101
147	12 476	10 294	1 701	27 846	9 453	7 962	10 431
142	12 406	10 176	1 758	29 827	9 998	8 762	11 067
164	12 870	10 532	1 908	32 039	10 606	9 589	11 844
86	42 811	39 772	2 175	41 891	12 126	15 899	13 866
83	44 109	41 272	1 976	43 708	12 742	16 753	14 213
86	46 554	43 643	1 974	44 055	13 049	16 462	14 544
104	48 500	.	2 151	46 584	13 469	17 021	16 094
105	52 209	.	.	47 537	13 436	17 994	16 107

²⁾ nach der "Klassifikation der Wirtschaftszweige" (WZ 2008)

Quelle: Bayerisches Landesamt für Statistik

18.15 Erwerbstätige ^{1) 2)}

Stadt	Jahr	im Jahresdurchschnitt (in 1 000)								Anteil an Bayern in %	
		insgesamt	Land- und Forstwirtschaft	Produzierendes Gewerbe	davon ³⁾		Dienstleistungsbereiche insgesamt	davon			
					darunter	Verarbeitendes Gewerbe		Handel, Gastgewerbe, Verkehr	Finanzierung, Vermietung, Unternehmensdienstleistungen		Öffentl. und private Dienstleistungen
Regensburg	2010	137,1	0,3	34,8	29,4	102,0	32,5	23,2	46,3	2,02	
	2011	140,7	0,3	35,4	30,2	105,0	33,2	24,7	47,1	2,04	
	2012	143,8	0,3	34,9	30,5	108,6	33,8	26,0	48,8	2,05	
	2013	146,2	0,3	35,7	31,2	110,2	34,4	26,0	49,7	2,06	
	2014	148,0	0,3	36,2	31,7	111,5	34,6	26,2	50,7	2,06	
München	2010	963,5	0,8	132,9	96,9	829,8	244,8	275,1	309,9	14,22	
	2011	982,0	0,8	134,8	99,1	846,4	251,5	281,3	313,5	14,22	
	2012	1 002,9	0,8	138,9	102,6	863,2	253,8	295,1	314,4	14,28	
	2013	1 030,6	0,8	141,9	104,1	887,9	263,9	303,9	320,1	14,53	
	2014	1 048,1	0,8	143,2	105,5	904,2	270,2	307,8	326,3	14,59	
Nürnberg	2010	360,4	1,1	65,8	49,9	293,5	103,6	90,2	99,8	5,32	
	2011	365,1	1,1	65,9	50,2	298,1	105,3	92,2	100,7	5,29	
	2012	369,3	1,1	66,6	50,7	301,6	106,9	93,2	101,4	5,26	
	2013	373,6	1,1	66,5	50,1	306,0	109,3	93,2	103,5	5,27	
	2014	378,1	1,1	66,8	50,2	310,2	111,2	93,4	105,6	5,26	
Augsburg	2010	178,6	0,3	39,0	29,7	139,3	44,1	31,6	63,6	2,64	
	2011	181,7	0,3	38,9	29,8	142,5	44,7	33,5	64,2	2,63	
	2012	185,1	0,3	39,0	29,9	145,8	45,6	34,5	65,7	2,64	
	2013	189,5	0,3	39,8	30,2	149,5	45,1	37,6	66,8	2,67	
	2014	191,0	0,2	40,5	30,7	150,3	44,4	38,4	67,6	2,66	
Würzburg	2010	113,6	0,4	13,1	9,1	100,1	29,3	18,8	51,9	1,68	
	2011	114,4	0,4	12,9	8,9	101,2	29,8	19,4	51,9	1,66	
	2012	115,1	0,4	12,9	8,9	101,9	30,5	19,4	52,0	1,64	
	2013	118,5	0,4	13,0	8,9	105,1	31,1	20,1	53,9	1,67	
	2014	121,0	0,4	13,3	9,2	107,3	31,8	21,1	54,4	1,68	
Erlangen	2010	97,5	0,2	35,0	31,8	62,3	15,7	13,8	32,9	1,44	
	2011	106,4	0,2	34,4	31,4	71,7	16,3	22,1	33,3	1,54	
	2012	109,5	0,2	36,3	33,2	73,0	16,4	22,2	34,4	1,56	
	2013	106,7	0,2	36,7	33,4	69,9	16,6	18,1	35,1	1,50	
	2014	105,9	0,2	36,5	33,2	69,2	16,8	17,2	35,2	1,47	
Fürth	2010	53,1	0,3	12,7	9,8	40,1	15,2	8,7	16,2	0,78	
	2011	54,9	0,3	13,0	10,1	41,6	15,7	9,1	16,8	0,79	
	2012	55,9	0,3	13,6	10,6	42,0	16,1	9,4	16,5	0,80	
	2013	55,8	0,3	13,3	10,3	42,2	15,6	9,4	17,2	0,79	
	2014	57,7	0,3	13,6	10,4	43,8	16,5	9,9	17,5	0,80	
Ingolstadt	2010	105,2	0,3	44,1	40,1	60,7	20,6	14,7	25,5	1,55	
	2011	108,0	0,3	44,9	40,8	62,9	20,6	17,5	24,7	1,56	
	2012	111,6	0,3	46,0	42,1	65,3	21,4	18,9	25,0	1,59	
	2013	114,6	0,3	48,1	44,1	66,2	21,9	18,7	25,6	1,62	
	2014	118,1	0,3	50,6	46,4	67,2	22,2	19,0	26,0	1,64	

¹⁾ Ergebnisse nach dem revidierten Europäischen System Volkswirtschaftlicher Gesamtrechnungen (ESVG 2010)

²⁾ erfasst sind alle Erwerbstätigen (Arbeitnehmer, Selbständige, mithelfende Familienangehörige und Personen, die einen freien Beruf ausüben) nach dem Inlandskonzept (Arbeitsortskonzept) einschließlich geringfügiger Beschäftigungen

³⁾ nach dem Schwerpunkt des Betriebes auf der Grundlage der Klassifikation der Wirtschaftszweige (WZ 2008)

Quelle: Bayerisches Landesamt für Statistik

18.16 Arbeitnehmer ^{1) 2)}

Stadt	Jahr	im Jahresdurchschnitt (in 1 000)								Arbeitnehmerquote in %
		insgesamt	Land- und Forstwirtschaft	Produzierendes Gewerbe	davon ³⁾		davon			
					darunter Verarbeitendes Gewerbe	Dienstleistungsbereiche insgesamt	Handel, Gastgewerbe, Verkehr	Finanzierung, Vermietung, Unternehmensdienstleistungen	Öffentl. und private Dienstleistungen	
Regensburg	2010	126,9	0,2	33,8	29,0	92,9	29,1	20,3	43,5	92,6
	2011	130,2	0,2	34,4	29,8	95,5	29,8	21,5	44,2	92,5
	2012	133,3	0,2	34,0	30,0	99,1	30,4	22,8	45,9	92,7
	2013	135,9	0,2	34,7	30,8	100,9	31,2	22,7	47,0	93,0
	2014	137,8	0,2	35,3	31,3	102,3	31,4	22,9	47,9	93,1
München	2010	868,6	0,6	123,8	93,9	744,1	216,7	242,1	285,3	90,2
	2011	883,4	0,6	125,6	96,2	757,2	223,3	245,2	288,7	90,0
	2012	903,0	0,6	130,0	100,0	772,4	225,0	257,7	289,7	90,0
	2013	931,7	0,6	132,7	101,3	798,4	235,7	266,3	296,4	90,4
	2014	949,9	0,6	134,1	102,8	815,2	242,3	270,7	302,2	90,6
Nürnberg	2010	330,0	0,8	61,7	48,2	267,5	93,8	81,6	92,1	91,6
	2011	334,0	0,8	61,7	48,6	271,5	95,6	83,0	93,0	91,5
	2012	338,3	0,9	62,6	49,3	274,9	97,2	83,9	93,8	91,6
	2013	343,0	0,9	62,5	48,6	279,7	99,7	83,7	96,2	91,8
	2014	347,9	0,9	62,9	48,7	284,1	101,8	84,0	98,3	92,0
Augsburg	2010	163,3	0,2	37,0	29,0	126,2	39,4	27,3	59,5	91,4
	2011	166,1	0,2	36,9	29,0	129,0	40,1	28,9	60,1	91,4
	2012	169,5	0,2	37,1	29,2	132,3	40,9	29,7	61,7	91,6
	2013	174,1	0,2	37,8	29,5	136,1	40,5	32,8	62,8	91,9
	2014	175,8	0,2	38,5	30,0	137,1	39,9	33,6	63,6	92,0
Würzburg	2010	104,2	0,3	12,2	8,7	91,7	26,4	16,2	49,1	91,7
	2011	104,8	0,3	12,0	8,5	92,5	26,9	16,5	49,1	91,6
	2012	105,7	0,3	12,0	8,5	93,4	27,6	16,5	49,2	91,8
	2013	109,3	0,3	12,1	8,5	96,9	28,3	17,3	51,3	92,2
	2014	111,9	0,3	12,4	8,8	99,1	29,1	18,3	51,8	92,5
Erlangen	2010	91,4	0,1	34,3	31,5	57,0	13,6	12,4	31,0	93,7
	2011	100,1	0,1	33,7	31,1	66,3	14,2	20,7	31,4	94,1
	2012	103,2	0,1	35,7	32,9	67,4	14,2	20,7	32,4	94,2
	2013	100,6	0,1	36,0	33,1	64,5	14,6	16,6	33,4	94,3
	2014	100,0	0,1	35,8	32,9	64,0	14,8	15,7	33,5	94,4
Fürth	2010	46,9	0,2	11,7	9,4	35,0	13,2	7,2	14,6	88,3
	2011	48,4	0,2	12,0	9,7	36,3	13,7	7,5	15,1	88,2
	2012	49,3	0,1	12,6	10,1	36,6	14,1	7,6	14,9	88,2
	2013	49,3	0,2	12,3	9,8	36,8	13,6	7,7	15,6	88,4
	2014	51,2	0,1	12,5	10,0	38,5	14,5	8,1	15,9	88,7
Ingolstadt	2010	98,5	0,1	43,3	39,8	55,1	18,4	13,0	23,7	93,6
	2011	101,1	0,1	44,0	40,5	57,0	18,5	15,6	22,9	93,6
	2012	104,6	0,1	45,2	41,8	59,3	19,2	16,9	23,2	93,7
	2013	107,6	0,1	47,3	43,8	60,2	19,8	16,6	23,8	93,9
	2014	111,2	0,1	49,8	46,1	61,3	20,1	16,9	24,3	94,2

¹⁾ Ergebnisse nach dem revidierten Europäischen System Volkswirtschaftlicher Gesamtrechnungen (ESVG 2010)

²⁾ erfasst sind alle Arbeiter, Angestellte, Beamte, Richter, Berufssoldaten, Soldaten auf Zeit, Wehr- und Zivildienstleistende, Auszubildende, Praktikanten und Volontäre (einschließlich Heimarbeiter und geringfügig Beschäftigte) nach dem Inlandskonzept (Arbeitsortskonzept)

³⁾ nach dem Schwerpunkt des Betriebes auf der Grundlage der Klassifikation der Wirtschaftszweige (WZ 2008)

Quelle: Bayerisches Landesamt für Statistik

18.17 Verarbeitendes Gewerbe ¹⁾

Stadt	Jahr	Be- triebe 2)	Beschäftigte 2)			Brutto- entgelte		Gesamt- umsatz		Auslands- umsatz	
			ins- gesamt in 1 000	je Betrieb	je 1 000 Ein- wohner 3)	ins- gesamt in Mrd. €	je Be- schäf- tigten in 1 000 €	ins- gesamt in Mrd. €	je Be- schäf- tigten in 1 000 €	ins- gesamt in Mrd. €	je Be- schäf- tigten in 1 000 €
Regensburg	2011	67	28,3	422	208	1,6	58,2	11,6	411,1	6,7	237,3
	2012	67	28,4	424	207	1,7	60,7	12,5	438,6	7,4	259,7
	2013	68	29,0	426	208	1,8	62,1	12,3	424,0	7,8	270,1
	2014	66	29,6	448	209	1,9	65,4	12,3	415,0	7,9	265,5
	2015	66	30,5	462	212	2,1	67,4	13,0	426,9	9,2	301,5
München	2011	224	88,2	394	65	6,2	70,4	43,9	497,6	31,4	356,1
	2012	223	91,3	409	66	6,5	70,9	43,8	479,8	31,3	343,3
	2013	216	92,5	428	66	6,9	74,1	45,4	490,6	33,6	363,4
	2014	211	94,1	446	66	7,3	77,9	28,3	300,5	18,5	196,7
	2015	214	95,9	448	66	7,8	80,9	31,7	330,9	21,1	220,4
Nürnberg	2011	232	43,6	188	89	2,1	48,5	8,8	202,0	4,2	95,7
	2012	229	44,1	192	89	2,2	50,8	8,8	199,7	4,3	97,9
	2013	224	43,5	194	87	2,2	51,6	9,0	206,3	4,3	99,5
	2014	220	43,6	198	87	2,3	53,2	9,0	207,2	4,3	99,3
	2015	215	42,9	199	85	2,4	55,0	8,8	205,2	4,2	98,0
Augsburg	2011	100	26,4	264	98	1,3	51,1	7,4	282,1	2,8	105,8
	2012	94	26,4	281	97	1,4	53,5	7,3	276,4	2,5	94,0
	2013	93	26,5	285	96	1,5	57,2	7,1	268,7	2,8	105,5
	2014	97	27,1	279	97	1,6	59,1	8,1	298,8	3,5	128,9
	2015	100	27,0	270	95	1,6	61,0	8,7	321,3	3,6	134,8
Würzburg	2011	42	7,1	168	57	0,3	40,8	1,4	197,1	0,6	78,1
	2012	42	7,0	167	57	0,3	40,9	1,7	244,6	0,9	123,2
	2013	39	6,9	177	56	0,3	41,7	1,5	214,0	0,7	94,7
	2014	41	7,2	175	58	0,3	42,6	1,5	209,7	0,5	73,4
	2015	46	6,8	149	55	0,2	36,2	1,3	196,7	0,4	64,9
Erlangen	2011	45	29,8	661	286	1,8	61,3	10,9	367,5	8,9	297,5
	2012	42	31,5	749	300	2,0	64,0	10,5	334,7	8,3	264,9
	2013	42	31,4	748	298	2,1	66,3	9,3	296,6	7,2	229,2
	2014	39	31,2	800	294	2,1	68,2	8,2	263,8	6,2	198,9
	2015	42	30,8	734	287	2,1	69,1	8,7	282,6	6,1	197,8
Fürth	2011	47	8,3	177	72	0,4	44,6	1,6	187,0	0,7	86,7
	2012	51	8,9	174	75	0,4	44,7	1,5	170,2	0,7	80,0
	2013	52	8,5	164	71	0,4	45,6	1,5	170,5	0,7	81,3
	2014	50	8,7	174	72	0,4	47,6	1,5	173,8	0,7	81,6
	2015	54	8,9	164	72	0,4	49,2	1,6	175,4	0,7	82,4
Ingolstadt	2011	47	39,6	843	315	2,4	61,5
	2012	45	40,5	899	317	2,4	60,5
	2013	45	42,1	935	327	3,0	71,3
	2014	45	44,7	994	342	3,2	71,0
	2015	46	48,3	1 049	364

¹⁾ Betriebe von Unternehmen mit 20 und mehr Beschäftigten

²⁾ Betriebe im Jahresdurchschnitt; Beschäftigte am 30.09.

³⁾ Bevölkerung am Ort der Hauptwohnung (siehe Seite 54)

Quelle: Bayerisches Landesamt für Statistik - eigene Berechnungen

18.18 Bauhauptgewerbe ¹⁾

Stadt	Jahr	Be- triebe ²⁾	Beschäftigte ²⁾			Brutto- entgelte		Umsatz		Arbeits- stunden	
			ins- gesamt	je Betrieb	je 1 000 Ein- wohner ³⁾	ins- gesamt in Mio. €	je Be- schäf- tigten in 1 000 €	ins- gesamt in Mio. €	je Be- schäf- tigten in 1 000 €	ins- gesamt in 1 000	je Be- schäf- tigten
Regensburg	2011	8	1 040	130	7,7	41,4	39,8	197,7	190,0	1 291	1 241
	2012	8	925	116	6,7	35,8	38,7	213,5	230,8	995	1 076
	2013	9	1 036	115	7,4	37,7	36,4	210,8	203,5	1 021	986
	2014	9	841	93	6,0	37,5	44,6	214,9	255,5	1 195	1 421
	2015	8	398	50	2,8	18,6	46,6	121,4	305,0	535	1 344
München	2011	58	3 538	61	2,6	150,2	42,5	768,1	217,1	3 788	1 071
	2012	60	3 693	62	2,7	163,0	44,1	709,4	192,1	3 843	1 041
	2013	61	4 029	66	2,9	171,6	42,6	815,4	202,4	4 246	1 054
	2014	66	3 992	60	2,8	173,5	43,5	816,2	204,5	4 839	1 212
	2015	67	4 079	61	2,8	186,5	45,7	858,5	210,5	5 165	1 266
Nürnberg	2011	31	1 874	60	3,8	62,5	33,4	253,3	135,1	2 194	1 171
	2012	33	1 933	59	3,9	64,4	33,3	262,0	135,5	2 210	1 143
	2013	34	2 043	60	4,1	70,8	34,6	268,8	131,6	2 321	1 136
	2014	39	2 164	55	4,3	81,0	37,4	317,2	146,6	2 781	1 285
	2015	38	2 128	56	4,2	82,8	38,9	352,6	165,7	2 670	1 255
Augsburg	2011	13	772	59	2,9	26,8	34,7	85,9	111,2	892	1 155
	2012	13	766	59	2,8	27,5	35,9	88,0	114,9	845	1 103
	2013	11	695	63	2,5	26,3	37,9	110,0	158,2	820	1 180
	2014	12	835	70	3,0	32,8	39,3	121,8	145,9	952	1 140
	2015	13	876	67	3,1	35,7	40,7	94,7	108,1	943	1 076
Würzburg	2011	8	484	61	3,7	14,8	30,5	63,7	131,6	533	1 101
	2012	8	480	60	3,9	15,8	32,9	62,1	129,4	475	990
	2013	8	371	46	3,0	12,5	33,8	53,5	144,3	400	1 078
	2014	9	384	43	3,1	13,7	35,8	50,0	130,3	449	1 169
	2015	8	369	46	3,0	13,7	37,1	49,3	133,6	424	1 149
Erlangen	2011	8	539	67	5,1	19,0	35,3	98,4	182,6	527	978
	2012	8	545	68	5,2	19,8	36,3	95,4	175,1	506	928
	2013	8	551	69	5,2	19,8	35,9	109,8	199,2	537	975
	2014	8	595	74	5,6	21,4	36,0	96,1	161,5	607	1 020
	2015	9	616	68	5,7	23,3	37,8	96,2	156,2	635	1 031
Fürth	2011	2
	2012	2
	2013	3	251	84	2,1	9,3	37,0	46,3	184,6	292	1 163
	2014	4	267	67	2,2	10,2	38,0	53,1	198,8	308	1 154
	2015	3	267	89	2,2	10,7	40,0	41,6	155,8	292	1 094
Ingolstadt	2011	7	376	54	3,0	12,3	32,6	75,5	200,7	549	1 460
	2012	7	328	47	2,6	11,2	34,3	64,6	196,9	426	1 299
	2013	7	318	45	2,5	11,9	37,4	74,0	232,6	411	1 292
	2014	9	407	45	3,1	15,0	36,9	86,1	211,4	475	1 167
	2015	9	419	47	3,2	16,1	38,5	98,2	234,4	495	1 181

¹⁾ Betriebe von Unternehmen mit 20 und mehr Beschäftigten; einschließlich Arbeitsgemeinschaften, vorbereitende Baustellenarbeiten, Hoch- und Tiefbau nach der Wirtschaftszweigsystematik (WZ 2008)

²⁾ im Jahresdurchschnitt

³⁾ Bevölkerung am Ort der Hauptwohnung (siehe Seite 54)

Quelle: Bayerisches Landesamt für Statistik - eigene Berechnungen

18.19 Bruttoinlandsprodukt (BIP) und Bruttowertschöpfung (BWS) ¹⁾

Stadt	Jahr	Bruttoinlandsprodukt (BIP) zu Marktpreisen ²⁾			Bruttowertschöpfung (BWS) zu Herstellungspreisen ³⁾						
		ins- gesamt in Mio. €	1980 = 100	Anteil an Bayern in %	ins- gesamt in Mio. €	davon					
						Land- u. Forstwirt- schaft	Anteil in %	Produ- zierendes Gewerbe	Anteil in %	Dienst- leistungs- bereiche zusammen	Anteil in %
Regensburg	1980	2 567	100,0	1,9	2 330	5	0,2	730	31,3	1 595	68,5
	1990	4 803	187,1	2,0	4 368	6	0,1	1 593	36,5	2 769	63,4
	2000	7 349	286,3	2,0	6 629	13	0,2	2 788	42,1	3 828	57,7
	2010	10 368	403,9	2,3	9 330	14	0,2	4 606	49,4	4 709	50,5
	2014	11 723	456,7	2,2	10 547	19	0,2	4 970	47,1	5 558	52,7
München	1980	26 939	100,0	19,8	24 456	51	0,2	8 401	34,4	16 004	65,4
	1990	44 473	165,1	18,6	40 445	42	0,1	11 860	29,3	28 543	70,6
	2000	70 489	261,7	19,6	63 587	29	0,0	13 752	21,6	49 806	78,3
	2010	81 876	303,9	18,2	73 677	19	0,0	16 654	22,6	57 004	77,4
	2014	99 764	370,3	18,9	89 754	13	0,0	21 836	24,3	67 905	75,7
Nürnberg	1980	8 414	100,0	6,2	7 638	20	0,3	2 944	38,5	4 674	61,2
	1990	14 490	172,2	6,1	13 177	23	0,2	4 664	35,4	8 490	64,4
	2000	19 078	226,7	5,3	17 210	22	0,1	4 521	26,3	12 667	73,6
	2010	22 688	269,7	5,0	20 416	21	0,1	4 795	23,5	15 600	76,4
	2014	26 333	313,0	5,0	23 691	24	0,1	5 598	23,6	18 069	76,3
Augsburg	1980	4 005	100,0	2,9	3 636	7	0,2	1 429	39,3	2 200	60,5
	1990	7 042	175,8	2,9	6 404	9	0,1	2 721	42,5	3 674	57,4
	2000	9 627	240,4	2,7	8 685	8	0,1	3 131	36,1	5 545	63,9
	2010	11 173	279,0	2,5	10 054	8	0,1	2 994	29,8	7 052	70,1
	2014	12 723	317,7	2,4	11 446	8	0,1	3 530	30,8	7 908	69,1
Würzburg	1980	2 354	100,0	1,7	2 137	9	0,4	517	24,2	1 611	75,4
	1990	3 845	163,3	1,6	3 497	13	0,4	759	21,7	2 725	77,9
	2000	5 331	226,5	1,5	4 809	14	0,3	834	17,3	3 961	82,4
	2010	6 126	260,2	1,4	5 512	10	0,2	801	14,5	4 701	85,3
	2014	7 251	308,0	1,4	6 524	13	0,2	894	13,7	5 617	86,1
Erlangen	1980	1 784	100,0	1,3	1 619	7	0,4	1 012	62,5	600	37,1
	1990	3 290	184,5	1,4	2 992	7	0,2	1 773	59,3	1 212	40,5
	2000	5 830	326,9	1,6	5 259	4	0,1	2 938	55,9	2 318	44,1
	2010	7 634	428,0	1,7	6 869	6	0,1	3 276	47,7	3 588	52,2
	2014	8 914	499,8	1,7	8 020	8	0,1	4 033	50,3	3 979	49,6
Fürth	1980	2 301	100,0	1,7	2 088	5	0,2	564	27,0	1 520	72,8
	1990	2 804	121,9	1,2	2 550	5	0,2	811	31,8	1 734	68,0
	2000	3 054	132,7	0,9	2 755	6	0,2	804	29,2	1 944	70,6
	2010	3 282	142,7	0,7	2 953	5	0,2	809	27,4	2 140	72,5
	2014	3 828	166,4	0,7	3 444	5	0,1	981	28,5	2 458	71,4
Ingolstadt	1980	1 620	100,0	1,2	1 470	15	1,0	769	52,3	687	46,7
	1990	3 121	192,7	1,3	2 839	11	0,4	1 481	52,2	1 346	47,4
	2000	5 960	368,0	1,7	5 377	7	0,1	2 984	55,5	2 385	44,4
	2010	10 075	622,1	2,2	9 066	6	0,1	6 262	69,1	2 798	30,9
	2014	16 000	988,0	3,0	14 395	7	0,0	11 008	76,5	3 380	23,5

¹⁾ Ergebnisse nach dem revidierten Europäischen System Volkswirtschaftlicher Gesamtrechnungen (ESVG 1995)

²⁾ das Bruttoinlandsprodukt ist derjenige Teil der wirtschaftl. Leistung einer Volkswirtschaft (Marktwert der Waren und Dienstleistungen), der während eines Beobachtungszeitraums innerhalb der Landesgrenzen erbracht wird, gleichgültig ob durch In- oder Ausländer erstellt

³⁾ die Bruttowertschöpfung der Wirtschaftsbereiche wird in der Regel durch Abzug der Vorleistungen von den Produktionswerten ermittelt

Quelle: Bayerisches Landesamt für Statistik

18.20 Arbeitslose und Arbeitslosenquoten ¹⁾

Stadt	Jahr	Arbeitslosenquote		Arbeitslose								darunter Aus- länder
		in % aller zivilen Erwerbs- personen	in % der ab- hängigen zivilen Erwerbs- personen	ins- gesamt	davon		davon		davon			
					nach SGB II	nach SGB III	Männer	Frauen	unter 25 Jahre	von 25 bis unter 55 Jahren	55 Jahre und älter	
Regensburg	2011	4,6	5,2	3 360	2 383	977	1 727	1 633	236	2 459	665	598
	2012	4,3	4,8	3 222	2 152	1 070	1 707	1 515	241	2 345	636	621
	2013	4,5	5,1	3 526	2 130	1 396	1 952	1 574	270	2 559	697	691
	2014	4,2	4,7	3 341	2 092	1 249	1 786	1 555	262	2 421	658	715
	2015	3,9	4,3	3 098	1 964	1 134	1 674	1 424	246	2 233	619	709
München	2011	5,1	5,8	37 515	23 375	14 140	19 498	18 017	2 315	28 004	7 196	14 509
	2012	4,8	5,4	35 958	22 038	13 920	18 828	17 130	2 289	26 970	6 699	14 338
	2013	5,0	5,7	38 755	23 035	15 720	20 455	18 300	2 589	29 259	6 907	15 866
	2014	5,1	5,7	40 339	23 259	17 080	21 205	19 134	2 568	30 673	7 098	17 035
	2015	4,8	5,4	38 964	22 954	16 010	20 776	18 188	2 304	29 814	6 846	16 835
Nürnberg	2011	7,8	8,9	20 590	15 268	5 322	10 470	10 120	1 955	14 794	3 841	6 863
	2012	7,5	8,5	20 221	14 695	5 526	10 405	9 816	1 918	14 543	3 760	6 766
	2013	7,6	8,6	20 962	14 525	6 437	10 953	10 009	1 990	15 045	3 927	7 158
	2014	7,4	8,4	20 680	14 620	6 060	10 748	9 932	1 994	14 957	3 729	7 324
	2015	7,0	7,9	19 815	14 563	5 252	10 279	9 536	1 854	14 345	3 616	7 420
Augsburg	2011	6,9	7,8	9 715	6 668	3 047	4 895	4 820	859	6 897	1 959	2 916
	2012	6,3	7,1	9 049	6 080	2 969	4 495	4 554	796	6 389	1 864	2 736
	2013	6,3	7,2	9 406	5 796	3 610	4 932	4 474	806	6 606	1 994	2 870
	2014	6,5	7,4	9 872	6 035	3 837	5 269	4 603	845	6 990	2 037	3 170
	2015	6,3	7,1	9 708	6 103	3 605	5 140	4 568	829	6 940	1 939	3 260
Würzburg	2011	4,6	5,2	3 020	1 992	1 028	1 545	1 475	185	2 262	573	595
	2012	4,6	5,2	3 136	2 103	1 033	1 647	1 489	200	2 329	607	652
	2013	4,7	5,3	3 254	2 024	1 230	1 734	1 520	232	2 369	653	690
	2014	4,4	4,9	3 086	1 913	1 173	1 683	1 403	170	2 244	672	634
	2015	4,1	4,6	2 899	1 876	1 023	1 622	1 277	150	2 179	570	650
Erlangen	2011	3,5	4,0	2 055	1 349	706	1 094	961	159	1 396	500	445
	2012	3,8	4,3	2 272	1 441	831	1 224	1 048	200	1 565	507	509
	2013	4,0	4,5	2 450	1 502	948	1 314	1 136	187	1 760	503	571
	2014	4,1	4,7	2 525	1 577	948	1 375	1 150	180	1 823	522	593
	2015	3,8	4,2	2 303	1 536	767	1 238	1 065	184	1 607	512	618
Fürth	2011	6,4	7,3	4 117	2 923	1 194	2 039	2 078	398	2 946	773	1 063
	2012	6,3	7,2	4 150	2 802	1 348	2 133	2 017	425	2 983	742	1 080
	2013	6,7	7,7	4 555	2 948	1 607	2 397	2 158	381	3 346	828	1 247
	2014	6,6	7,5	4 554	3 071	1 483	2 413	2 141	424	3 288	842	1 321
	2015	6,4	7,2	4 494	3 211	1 283	2 375	2 119	410	3 244	840	1 410
Ingolstadt	2011	3,5	3,9	2 384	1 531	853	1 043	1 341	197	1 644	543	553
	2012	3,7	4,2	2 589	1 673	916	1 230	1 359	180	1 805	604	579
	2013	3,3	3,8	2 404	1 406	998	1 196	1 208	208	1 604	592	602
	2014	3,5	4,0	2 602	1 516	1 086	1 302	1 300	229	1 757	616	689
	2015	3,1	3,5	2 354	1 533	821	1 110	1 244	203	1 572	579	663

¹⁾ im Juni des jeweiligen Jahres

Quelle: Bundesagentur für Arbeit, Nürnberg

18.21 Kraftfahrzeuge und Straßenverkehrsunfälle

Stadt	Jahr	Kfz-Bestand ¹⁾				Kfz-Neuzulassungen	Straßenverkehrsunfälle				
		insgesamt	darunter PKW	Kraftfahrzeugbesatz ²⁾	Motorisierungsgrad ³⁾		insgesamt	darunter mit Personenschäden		getötete Personen	verletzte Personen
								insgesamt	auf 100 Kfz		
Regensburg	2011	91 309	74 818	670	1,49	18 543	4 808	678	0,74	4	839
	2012	86 389	70 842	625	1,60	10 504	4 984	697	0,81	3	880
	2013	84 599	70 254	603	1,66	9 296	5 164	687	0,81	5	845
	2014	84 610	71 447	595	1,68	9 939	5 355	747	0,88	3	906
	2015	85 976	73 388	591	1,69	10 230	5 303	766	0,89	-	982
München	2011	755 823	663 127	554	1,81	148 088	43 703	6 495	0,86	16	6 479
	2012	752 469	651 743	542	1,85	171 571	45 029	6 446	0,86	14	6 432
	2013	784 628	684 713	557	1,79	175 009	46 988	6 522	0,83	16	6 506
	2014	794 301	691 050	556	1,80	182 144	46 804	6 668	0,84	19	6 649
	2015	812 545	705 476	560	1,78	202 732	46 657	6 524	0,80	17	6 507
Nürnberg	2011	265 470	224 985	542	1,85	22 790	6 145	2 216	0,83	10	2 753
	2012	269 274	228 167	544	1,84	22 733	6 304	2 242	0,83	4	2 757
	2013	271 906	230 189	545	1,83	22 095	6 348	2 148	0,79	9	2 695
	2014	275 280	232 857	549	1,82	22 317	6 464	2 284	0,83	13	2 905
	2015	278 509	235 325	546	1,83	23 040	6 638	2 279	0,82	9	2 811
Augsburg	2011	138 081	119 803	513	1,95	14 856	7 910	1 103	0,80	2	1 325
	2012	141 143	122 527	518	1,93	14 785	7 897	962	0,68	1	1 186
	2013	144 300	125 162	522	1,92	14 552	9 285	1 231	0,85	7	1 481
	2014	146 952	127 262	523	1,91	14 114	9 286	1 243	0,85	4	1 553
	2015	149 839	129 486	523	1,91	14 726	9 405	1 220	0,81	6	1 475
Würzburg	2011	70 625	58 847	568	1,76	6 683	5 416	683	0,97	6	846
	2012	71 342	59 355	573	1,75	6 057	5 324	686	0,96	2	865
	2013	72 132	60 076	578	1,73	5 526	5 607	722	1,00	5	901
	2014	73 074	61 097	588	1,70	6 000	5 629	707	0,97	1	929
	2015	74 239	61 920	595	1,68	6 465	5 970	633	0,85	1	788
Erlangen	2011	58 566	50 698	561	1,78	3 985	1 792	574	0,98	3	668
	2012	59 224	51 268	562	1,78	4 003	1 731	557	0,94	4	663
	2013	59 787	51 699	566	1,77	3 935	1 866	598	1,00	5	716
	2014	60 443	52 231	568	1,76	4 481	1 855	643	1,06	2	769
	2015	61 197	52 845	565	1,77	4 261	1 699	528	0,86	3	654
Fürth	2011	64 441	55 214	552	1,81	4 562	1 216	460	0,71	2	635
	2012	65 502	56 230	553	1,81	4 358	1 179	440	0,67	2	547
	2013	66 513	57 094	555	1,80	4 302	1 157	423	0,64	2	511
	2014	67 815	58 162	558	1,79	4 685	1 273	443	0,65	3	554
	2015	69 397	59 393	559	1,79	4 793	1 341	455	0,66	1	587
Ingolstadt	2011	96 377	84 943	764	1,31	34 248	828	674	0,70	4	818
	2012	99 007	87 215	774	1,29	35 381	845	679	0,69	3	864
	2013	102 160	89 990	791	1,26	37 175	834	696	0,68	7	922
	2014	104 470	91 937	797	1,25	38 077	894	743	0,71	5	915
	2015	107 341	94 398	811	1,23	41 829	973	806	0,75	4	1 012

¹⁾ Stand zum 01.01. des Folgejahres

²⁾ Kfz je 1 000 Einwohner; Bevölkerung am Ort der Hauptwohnung (s. Seite 54)

³⁾ Einwohner je Kfz; Bevölkerung am Ort der Hauptwohnung (siehe Seite 54)

Quelle: Angaben der jeweiligen Statistischen Ämter; Kraftfahrt-Bundesamt, Flensburg - eigene Berechnungen

18.22 Gästestatistik ¹⁾

Stadt	Jahr	Betriebe	Betten	Ankünfte		Übernachtungen		Betten- belegung in % ²⁾	durch- schnittliche Aufenthalts- dauer in Tagen ³⁾
				ins- gesamt	darunter aus dem Ausland	ins- gesamt	darunter aus dem Ausland		
Regensburg	2011	60	5 565	531 593	117 903	917 485	213 184	46,4	1,73
	2012	59	5 619	531 943	114 309	912 238	203 886	44,5	1,71
	2013	59	5 470	519 047	110 829	921 973	207 603	45,5	1,78
	2014	60	5 703	529 732	116 337	940 227	210 085	45,3	1,77
	2015	65	5 899	554 328	122 003	976 295	224 132	44,5	1,76
München	2011	395	58 369	5 931 052	2 554 355	11 738 112	5 421 929	55,1	1,98
	2012	399	59 218	6 132 786	2 757 772	12 366 261	5 924 393	57,4	2,02
	2013	398	59 794	6 302 954	2 858 338	12 894 504	6 329 045	59,0	2,05
	2014	399	62 333	6 593 883	3 009 971	13 448 024	6 650 914	59,9	2,04
	2015	407	65 734	6 957 469	3 210 015	14 066 212	6 980 503	59,4	2,02
Nürnberg	2011	155	15 924	1 403 945	412 113	2 518 490	790 810	43,0	1,79
	2012	153	15 891	1 471 111	428 407	2 647 481	836 209	45,7	1,80
	2013	152	16 492	1 508 135	452 371	2 666 932	847 262	45,7	1,77
	2014	147	16 067	1 561 681	475 467	2 824 254	911 615	47,5	1,81
	2015	155	17 429	1 686 026	520 528	3 013 201	980 161	47,3	1,79
Augsburg	2011	40	3 657	362 171	88 926	645 238	179 687	46,5	1,78
	2012	43	4 231	388 000	90 489	682 899	190 027	45,5	1,76
	2013	42	4 357	407 653	96 870	717 722	193 872	44,4	1,76
	2014	40	4 241	436 112	101 446	745 962	182 872	46,6	1,71
	2015	41	4 326	440 602	102 498	764 375	190 541	47,6	1,73
Würzburg	2011	53	4 172	453 956	90 267	719 452	136 569	46,7	1,58
	2012	55	4 592	478 543	96 047	772 028	152 121	49,2	1,61
	2013	52	4 454	525 370	103 892	838 827	157 677	49,5	1,60
	2014	52	4 452	540 064	111 110	857 867	168 858	52,1	1,59
	2015	51	4 455	568 692	119 177	891 801	178 942	54,2	1,57
Erlangen	2011	54	3 321	248 494	70 779	500 615	178 642	40,3	2,01
	2012	51	3 315	254 852	68 611	516 075	180 130	41,2	2,02
	2013	50	3 292	254 191	75 274	500 385	173 733	40,4	1,97
	2014	50	3 269	259 514	79 275	519 756	189 837	42,3	2,00
	2015	46	3 038	252 275	74 388	517 888	183 314	43,4	2,05
Fürth	2011	23	1 650	147 519	38 364	239 300	61 958	39,7	1,62
	2012	23	1 597	145 136	37 744	238 400	64 880	41,0	1,64
	2013	23	1 641	147 235	36 262	244 805	62 913	41,0	1,66
	2014	22	1 630	150 563	40 507	247 422	66 724	41,9	1,64
	2015	20	1 584	136 188	37 689	236 983	64 058	42,2	1,74
Ingolstadt	2011	43	2 842	226 900	56 348	411 698	104 205	42,0	1,81
	2012	47	2 965	255 030	66 264	464 790	130 291	42,2	1,82
	2013	46	3 011	256 137	67 736	457 862	132 831	41,0	1,79
	2014	45	3 187	273 889	73 111	497 500	141 782	42,2	1,82
	2015	44	3 202	283 706	78 120	507 870	154 137	42,8	1,79

¹⁾ in Beherbergungsbetrieben (einschließlich Jugendherberge) mit mehr als 8, ab dem Jahr 2012 mit mehr als 9 Gästebetten

²⁾ (Übernachtungen x 100) : (Betten x Tage des Berichtszeitraums); im Jahresdurchschnitt

³⁾ Übernachtungen : Gästeankünfte

Quelle: Bayerisches Landesamt für Statistik

18.23 Sozialwesen

Stadt	Jahr	Empfänger von Sozialhilfe nach SGB XII						Jugendhilfe	
		3. Kapitel Hilfe zum Lebensunterhalt		4. Kapitel Grundsicherung im Alter und bei Erwerbsminderung		5. bis 9. Kapitel Sonstige Hilfen		Bruttoausgaben	
		ins- gesamt	auf 1 000 Ein- wohner ¹⁾	ins- gesamt	auf 1 000 Ein- wohner ¹⁾	ins- gesamt	auf 1 000 Ein- wohner ¹⁾	ins- gesamt in 1 000 €	je Ein- wohner ¹⁾ in €
Regensburg	2011	418	3,1	1 777	13,0	1 739	12,8	56 534	415,88
	2012	497	3,6	1 934	14,0	1 843	13,3	67 721	493,15
	2013	562	4,0	2 076	14,8	1 883	13,4	71 909	516,27
	2014	587	4,1	2 134	15,0	1 918	13,5	75 187	532,17
	2015	624	4,3	2 220	15,3	1 981	13,6	.	.
München	2011	4 778	3,5	15 728	11,5	18 943	13,9	1 414 284	1 040,64
	2012	4 837	3,5	16 719	12,0	19 996	14,4	1 490 650	1 082,84
	2013	5 171	3,7	17 856	12,7	20 717	14,7	1 687 137	1 206,76
	2014	5 029	3,5	18 529	13,0	21 544	15,1	1 875 608	1 322,05
	2015	5 133	3,5	19 639	13,5	22 245	15,3	.	.
Nürnberg	2011	2 194	4,5	7 691	15,7	7 662	15,6	209 556	420,90
	2012	2 224	4,5	8 275	16,7	8 752	17,7	252 387	512,35
	2013	2 519	5,0	8 774	17,6	9 276	18,6	283 574	570,57
	2014	2 468	4,9	9 171	18,3	9 379	18,7	280 012	560,05
	2015	2 405	4,7	9 706	19,0	9 619	18,9	.	.
Augsburg	2011	834	3,1	3 766	14,0	3 904	14,5	83 874	314,07
	2012	884	3,2	3 953	14,5	4 107	15,1	84 857	313,07
	2013	1 017	3,7	4 138	15,0	4 008	14,5	89 548	326,08
	2014	1 093	3,9	4 262	15,2	4 115	14,6	95 193	341,41
	2015	1 158	4,0	4 331	15,1	4 422	15,4	.	.
Würzburg	2011	577	4,6	1 836	14,8	3 185	25,6	31 256	242,06
	2012	622	5,0	1 953	15,7	3 183	25,6	33 720	270,82
	2013	615	4,9	2 034	16,3	3 253	26,1	35 787	287,13
	2014	659	5,3	2 151	17,3	3 393	27,3	39 255	315,41
	2015	752	6,0	2 240	17,9	3 745	30,0	.	.
Erlangen	2011	326	3,1	839	8,0	1 262	12,1	43 958	418,77
	2012	337	3,2	906	8,6	1 382	13,1	43 575	415,54
	2013	402	3,8	907	8,6	1 393	13,2	47 149	446,83
	2014	392	3,7	998	9,4	1 374	12,9	48 752	459,82
	2015	398	3,7	1 059	9,8	1 484	13,7	.	.
Fürth	2011	468	4,0	1 157	9,9	1 424	12,2	45 816	396,21
	2012	511	4,3	1 238	10,5	1 427	12,1	49 032	417,30
	2013	491	4,1	1 362	11,4	1 471	12,3	50 124	420,91
	2014	487	4,0	1 458	12,0	1 526	12,6	51 216	424,46
	2015	494	4,0	1 428	11,5	1 584	12,8	.	.
Ingolstadt	2011	509	4,0	1 334	10,6	1 782	14,1	41 185	327,96
	2012	517	4,0	1 409	11,0	1 735	13,6	46 425	365,61
	2013	626	4,8	1 517	11,7	1 722	13,3	50 844	395,64
	2014	637	4,9	1 602	12,2	1 724	13,2	51 380	395,02
	2015	653	4,9	1 702	12,9	1 798	13,6	.	.

¹⁾ Bevölkerung am Ort der Hauptwohnung (siehe Seite 54); ab dem Jahr 2011 auf der Basis vom Zensus 2011

Quelle: Bayerisches Landesamt für Statistik - eigene Berechnungen

18.24 Wohngeld ¹⁾

Stadt	Jahr	Empfänger am 31.12.				gezahltes Wohngeld			
		insgesamt	davon		auf 1 000 Einwohner ²⁾	insgesamt in 1 000 €	davon		je Einwohner ²⁾ in €
			Mietzuschuss	Lastenzuschuss			Mietzuschuss in 1 000 €	Lastenzuschuss in 1 000 €	
Regensburg	2011	1 800	1 765	35	13,2	2 956	2 897	59	21,75
	2012	1 653	1 622	31	12,0	2 669	2 609	60	19,44
	2013	1 623	1 596	27	11,6
	2014	1 574	1 554	20	11,1
	2015	1 350	1 332	18	9,3
München	2011	3 483	3 428	55	2,6	8 840	8 640	199	6,50
	2012	3 156	3 104	52	2,3	7 536	7 372	164	5,47
	2013	3 209	3 155	54	2,3
	2014	2 583	2 536	47	1,8
	2015	2 176	2 149	27	1,5
Nürnberg	2011	5 660	5 432	228	11,5	10 740	10 275	466	21,57
	2012	5 195	4 991	204	10,5	9 020	8 606	414	18,31
	2013	4 928	4 718	210	9,9
	2014	4 494	4 298	196	9,0
	2015	3 883	3 728	155	7,6
Augsburg	2011	2 332	2 284	48	8,7	4 032	3 919	113	15,10
	2012	2 038	1 998	40	7,5	3 395	3 306	89	12,53
	2013	2 035	1 987	48	7,4
	2014	1 898	1 853	45	6,8
	2015	1 522	1 494	28	5,3
Würzburg	2011	2 337	2 303	34	18,8	4 126	4 063	62	31,95
	2012	2 053	2 016	37	16,5	3 464	3 397	68	27,82
	2013	1 896	1 869	27	15,2
	2014	1 661	1 641	20	13,4
	2015	1 443	1 426	17	11,6
Erlangen	2011	723	707	16	6,9	1 156	1 131	26	11,01
	2012	577	567	10	5,5	838	822	16	7,99
	2013	441	432	9	4,2
	2014	372	369	3	3,5
	2015	340	337	3	3,1
Fürth	2011	1 028	991	37	8,8	1 637	1 564	72	14,16
	2012	848	811	37	7,2	1 202	1 132	70	10,23
	2013	709	681	28	5,9
	2014	633	607	26	5,2
	2015	531	512	19	4,3
Ingolstadt	2011	828	796	32	6,6	1 209	1 160	49	9,63
	2012	675	648	27	5,3	858	810	48	6,76
	2013	539	517	22	4,2
	2014	420	403	17	3,2
	2015	327	318	9	2,5

¹⁾ Tabellenwohngeld, pauschaliertes Wohngeld ist nicht enthalten; bis zum Jahr 2013 ohne rückwirkend bewilligte Wohngeldanträge aus dem 1. Quartal, ab 2014 inclusive rückwirkend bewilligter Wohngeldanträge aus dem 1. Quartal des Folgejahres

²⁾ Bevölkerung am Ort der Hauptwohnung (siehe Seite 54); ab dem Jahr 2011 auf der Basis vom Zensus 2011

Quelle: Bayerisches Landesamt für Statistik - eigene Berechnungen

18.25 Kindertageseinrichtungen und Volksschulen

Stadt	Jahr	Kindertageseinrichtungen ¹⁾				Volksschulen am 01.10.			
		Einrichtungen	genehmigte Plätze	betreute Kinder	tätige Personen	Schulen	Schüler	auf 100 Kinder bzw. Jugendliche ²⁾	Lehrer
Regensburg	2011	94	5 136	5 237	743	26	6 222	67,2	441
	2012	103	5 416	5 491	816	26	6 212	66,6	440
	2013	106	5 557	5 582	878	29	6 458	69,2	471
	2014	117	6 047	5 848	974	29	6 577	69,4	484
	2015	116	6 249	5 927	1 014	28	6 663	68,5	478
München	2011	1 207	64 568	61 312	10 658	198	53 096	57,0	3 501
	2012	1 262	67 839	64 288	11 682	200	53 944	57,1	3 695
	2013	1 311	70 844	66 309	12 635	202	54 897	57,0	3 744
	2014	1 346	74 099	68 679	13 548	202	56 480	57,3	3 885
	2015	1 404	79 023	71 315	14 790	203	57 800	57,2	3 928
Nürnberg	2011	411	20 677	20 048	3 324	83	23 153	64,2	1 593
	2012	420	21 198	20 647	3 487	83	23 025	63,9	1 656
	2013	425	22 252	21 572	3 820	83	23 194	63,8	1 700
	2014	454	23 947	22 859	4 191	82	23 772	64,6	1 706
	2015	467	25 277	24 107	4 541	82	24 270	64,6	1 711
Augsburg	2011	180	10 466	9 772	1 747	47	13 072	64,6	958
	2012	178	10 775	10 147	1 836	47	12 975	63,9	961
	2013	177	10 930	10 236	1 980	48	13 068	64,2	995
	2014	183	11 544	10 516	2 106	48	13 326	64,9	1 016
	2015	191	12 135	10 940	2 225	48	13 525	65,4	1 028
Würzburg	2011	83	4 671	4 325	721	22	4 480	62,2	333
	2012	83	4 688	4 392	733	22	4 497	63,2	323
	2013	85	4 832	4 491	807	22	4 416	62,6	326
	2014	82	5 089	4 719	904	23	4 412	63,0	336
	2015	81	5 158	4 744	928	23	4 396	62,9	331
Erlangen	2011	103	5 310	5 025	911	19	4 767	58,4	320
	2012	107	5 453	5 228	971	19	4 726	58,1	314
	2013	114	5 635	5 408	1 009	20	4 702	58,6	334
	2014	124	5 981	5 558	1 075	20	4 722	58,8	322
	2015	133	6 286	5 649	1 159	20	4 767	58,3	326
Fürth	2011	88	4 867	4 626	727	23	5 677	60,1	417
	2012	90	5 032	4 758	740	24	5 700	61,2	436
	2013	95	5 130	4 822	844	24	5 719	61,8	441
	2014	102	5 421	5 116	902	24	5 870	63,5	444
	2015	106	5 562	5 207	957	24	5 914	62,6	459
Ingolstadt	2011	83	5 070	4 952	764	26	6 782	64,1	483
	2012	84	5 174	5 049	808	26	6 711	63,8	477
	2013	84	5 245	5 060	878	25	6 626	63,6	501
	2014	92	5 683	5 336	981	25	6 823	65,4	509
	2015	91	5 778	5 453	1 001	25	6 762	65,5	499

¹⁾ Stichtag jeweils 01.03.

²⁾ im Alter von 6 bis unter 15 Jahren; Bevölkerung am Ort der Hauptwohnung; Stand 31.12. (siehe Seite 54)

Quelle: Bayerisches Landesamt für Statistik - eigene Berechnungen

18.26 Realschulen, Gymnasien, Berufsschulen

Stadt	Schuljahr	Realschulen am 01.10.			Gymnasien am 01.10.			Berufsschulen am 15.10.		
		Schulen	Schüler	Lehrer	Schulen	Schüler	Lehrer	Schulen	Schüler	Lehrer
Regensburg	2011/12	5	2 585	172	8	7 235	571	4	9 354	218
	2012/13	5	2 546	167	8	6 933	567	4	9 262	225
	2013/14	5	2 577	171	8	6 818	574	4	9 020	226
	2014/15	5	2 542	172	9	6 662	580	4	8 918	228
	2015/16	5	2 550	171	9	6 527	575	4	8 982	228
München	2011/12	36	15 460	1 168	50	37 525	2 998	36	39 553	1 093
	2012/13	36	15 609	1 217	50	37 804	3 093	36	39 496	1 118
	2013/14	36	15 870	1 291	51	38 340	3 176	36	38 592	1 129
	2014/15	36	16 054	1 327	51	38 216	3 197	36	38 094	1 140
	2015/16	36	16 128	1 386	52	38 361	3 267	36	38 812	1 167
Nürnberg	2011/12	11	6 084	410	15	12 888	1 009	9	17 823	496
	2012/13	12	6 169	431	15	12 755	1 041	9	17 630	508
	2013/14	12	6 301	448	16	12 741	1 062	9	16 918	493
	2014/15	12	6 298	474	17	12 626	1 060	11	16 553	488
	2015/16	12	6 296	468	17	12 560	1 066	11	16 591	504
Augsburg	2011/12	8	4 266	251	11	9 121	666	7	10 330	248
	2012/13	8	4 118	257	10	8 948	681	7	10 298	250
	2013/14	8	4 123	268	10	8 836	690	7	10 261	254
	2014/15	8	4 143	274	10	8 544	687	7	10 012	254
	2015/16	8	4 144	266	10	8 154	667	7	10 134	260
Würzburg	2011/12	5	3 056	190	9	7 087	557	5	6 747	189
	2012/13	5	2 973	192	9	7 009	577	5	6 696	182
	2013/14	5	2 873	202	9	6 918	579	5	6 644	181
	2014/15	5	2 766	193	9	6 769	580	5	6 591	192
	2015/16	5	2 734	190	9	6 654	566	5	6 608	189
Erlangen	2011/12	2	1 686	98	6	5 596	413	1	3 110	81
	2012/13	2	1 698	105	6	5 542	429	1	3 017	78
	2013/14	2	1 717	108	6	5 451	424	1	2 926	79
	2014/15	2	1 725	110	6	5 284	424	1	2 826	80
	2015/16	2	1 747	112	6	5 084	426	1	2 861	80
Fürth	2011/12	2	1 693	99	4	3 633	252	3	4 312	125
	2012/13	2	1 664	101	4	3 606	260	3	4 274	126
	2013/14	2	1 583	102	4	3 528	266	3	4 201	129
	2014/15	2	1 507	90	3	3 377	248	3	4 072	126
	2015/16	2	1 509	93	3	3 292	251	3	4 107	126
Ingolstadt	2011/12	4	2 433	138	6	5 500	388	2	5 342	123
	2012/13	4	2 467	141	6	5 324	397	2	5 180	119
	2013/14	4	2 428	152	6	5 115	398	2	5 030	119
	2014/15	4	2 401	152	6	4 890	389	2	5 027	117
	2015/16	4	2 421	154	6	4 727	375	2	5 262	117

Quelle: Bayerisches Landesamt für Statistik

18.27 Gesundheitswesen

Stadt	Jahr	Anzahl der Krankenhäuser	Betten in den Krankenhäusern im Jahresdurchschnitt	Allgemeinärzte	Gebietsärzte	Zahnärzte	Apotheken	Plätze in Alten-einrichtungen
Regensburg	2006	5	2 663	114	227	134	47	1 769
	2008	5	2 627	92	334	146	47	1 865
	2010	5	2 641	94	315	160	47	1 846
	2012	5	2 706	95	320	168	46	1 825
	2014	5	2 756	.	357	176	.	1 934
München	2006	46	11 719	792	2 426	1 219	407	9 640
	2008	45	11 532	787	2 494	1 253	406	9 439
	2010	45	11 413	851	2 759	1 349	403	9 282
	2012	45	11 434	827	2 833	1 563	403	7 447
	2014	50	11 496	.	.	1 575	385	8 006
Nürnberg	2006	13	3 361	250	731	478	149	7 576
	2008	15	3 402	218	759	.	147	7 471
	2010	15	3 428	209	765	452	143	6 880
	2012	17	3 471	288	776	451	140	6 426
	2014	17	3 483	.	751	438	131	5 878
Augsburg	2006	7	2 970	224	423	231	74	3 317
	2008	7	2 962	216	416	227	68	3 158
	2010	10	2 955	220	382	229	258	3 157
	2012	10	2 939	223	361	233	261	3 081
	2014	10	2 967	.	394	250	74	3 229
Würzburg	2006	8	2 452	115	287	132	50	2 293
	2008	8	2 410	229	432	121	49	2 278
	2010	8	2 392	153	322	134	48	2 256
	2012	8	2 346	158	323	133	51	2 178
	2014	10	2 337	.	307	115	45	2 365
Erlangen	2006	3	2 065	84	184	113	37	1 576
	2008	3	1 980	84	185	108	39	1 550
	2010	3	2 110	79	199	104	36	1 016
	2012	3	2 103	79	198	105	41	1 078
	2014	3	2 179	1 131
Fürth	2006	2	825	.	.	94	32	1 360
	2008	2	778	129	295	96	30	1 615
	2010	2	806	80	252	89	31	1 470
	2012	3	834	111	261	89	31	1 441
	2014	3	811	.	269	93	31	1 441
Ingolstadt	2006	4	1 223	80	169	112	33	1 250
	2008	4	1 242	84	172	112	33	1 210
	2010	3	1 248	87	179	115	33	1 325
	2012	3	1 263	87	179	115	33	1 325
	2014	3	1 277	.	174	115	33	1 229

Quelle: Deutscher Städtetag, Statistisches Jahrbuch Deutscher Gemeinden, Bayerisches Landesamt für Statistik

18.28 Umweltschutz

Stadt	Jahr	Öffentl. Abfallentsorgung		Öffentliche Wasserversorgung						Öffentl. Abwasserbeseitigung	
		Haus- und Sperrmüll		Wassergewinnung			Wasserabgabe			Abwasserbehandlungsanlagen	Jahresabwassermenge in 1 000 m ³
		insgesamt in t	je Einwohner ¹⁾ in kg	Wassergewinnungsanlagen	insgesamt in 1 000 m ³	dar. aus dem Grundwasser in 1 000 m ³	insgesamt in 1 000 m ³	dar. an Haushalte u. Kleingewerbe in 1 000 m ³	Pro-Kopfverbrauch je Einw. ¹⁾ in Liter		
Regensburg	2001	.	.	3	12 306	12 240	9 790	6 768	145,8	1	31 780
	2004	.	.	3	13 000	12 932	10 052	7 716	164,0	1	26 908
	2007	30 089	229	3	12 251	12 183	9 755	7 069	147,2	1	28 024
	2010	31 138	231	2	11 811	8 786	9 203	6 642	135,2	.	.
	2013	31 174	224	2	11 672	8 895	9 461	5 881	115,8	1	31 598
München	2001	.	.	2	105	105	98 499	84 915	189,5	1	132 700
	2004	.	.	2	776	776	96 698	88 542	194,2	1	100 149
	2007	335 065	257	2	2 454	2 454	90 050	79 955	168,2	1	99 866
	2010	315 539	235	2	777	777	85 044	75 006	153,3	1	111 667
	2013	323 562	232	1	10	10	84 205	74 167	145,6	1	159 183
Nürnberg	2001	.	.	3	13 744	5 319	32 373	21 768	121,4	3	94 989
	2004	.	.	3	10 365	5 082	30 896	23 360	129,2	3	69 964
	2007	123 972	247	4	10 031	4 885	28 810	23 670	129,4	3	73 501
	2010	125 074	248	3	5 160	3 047	29 108	23 965	130,4	2	74 487
	2013	128 352	259	2	5 970	1 760	29 147	24 500	135,2	2	74 799
Augsburg	2001	.	.	6	21 389	21 389	15 815	13 097	139,2	1	70 659
	2004	.	.	6	20 306	20 306	15 934	12 991	136,7	1	58 375
	2007	48 290	184	7	20 283	20 283	15 352	12 221	127,6	1	58 586
	2010	48 158	183	6	19 336	4 551	14 373	11 563	120,2	1	56 986
	2013	50 327	184	7	17 770	3 123	14 583	11 707	117,2	1	57 407
Würzburg	2001	.	.	5	3 098	459	9 722	6 514	137,6	1	21 877
	2004	.	.	4	3 599	3 034	9 109	7 259	149,1	1	21 133
	2007	27 679	206	6	4 119	2 265	8 528	6 901	140,6	1	21 818
	2010	28 698	216	5	3 581	1 886	8 218	7 187	148,1	1	21 250
	2013	32 953	265	3	1 450	120	8 321	7 881	174,1	1	20 937
Erlangen	2001	.	.	3	6 949	6 949	7 207	4 589	123,5	1	21 305
	2004	.	.	3	6 548	6 548	6 878	4 366	116,7	1	18 856
	2007	16 402	157	7	6 253	6 253	6 878	4 650	122,3	1	19 367
	2010	16 136	153	7	6 469	5 797	6 681	4 489	116,8	1	21 513
	2013	16 468	156	3	2 669	2 572	6 814	4 604	119,8	1	23 465
Fürth	2001	.	.	2	2 686	2 686	7 009	6 426	158,3	2	19 734
	2004	.	.	3	3 144	3 144	7 371	5 951	144,9	2	16 779
	2007	18 849	165	1	3 411	3 411	6 536	6 100	146,7	2	19 874
	2010	19 275	169	3	4 205	2 606	6 540	6 062	145,3	2	17 519
	2013	20 314	171	4	6 137	4 172	6 764	6 279	144,5	2	17 073
Ingolstadt	2001	.	.	4	10 818	10 818	8 435	6 178	144,4	3	29 514
	2004	.	.	4	10 873	10 873	8 650	5 793	132,3	3	20 593
	2007	17 440	143	5	9 840	8 980	7 693	5 904	132,3	3	22 551
	2010	18 036	140	4	10 083	9 176	7 841	5 761	126,6	3	25 982
	2013	18 460	144	4	9 768	9 768	8 076	5 938	126,6	2	26 870

¹⁾ Bevölkerung am Ort der Hauptwohnung (siehe Seite 54)

Quelle: Bayerisches Landesamt für Statistik - eigene Berechnungen

18.29 Realsteuergrundbeträge, -hebesätze und -aufbringungskraft

Stadt	Jahr	Grundbetrag			Hebesatz			Realsteuer- aufbringungs- kraft		Steuer- einnahmekraft	
		Grundsteuer		Gewerbe- steuer	Grundsteuer		Gewerbe- steuer	in 1 000 €	€ je Ein- wohner 1)	in 1 000 €	€ je Ein- wohner 1)
		A	B		A	B					
		in 1 000 €			in %						
Regensburg	2011	23	6 301	33 411	295	395	425	147 580	1 087,01	193 158	1 422,73
	2012	23	6 478	59 503	295	395	425	244 299	1 778,35	281 384	2 048,30
	2013	22	6 520	48 422	295	395	425	206 226	1 481,40	252 224	1 812,00
	2014	23	6 553	52 158	295	395	425	221 868	1 573,60	268 200	1 902,00
	2015	24	6 876	53 267	295	395	425	226 558	1 577,70	286 169	1 993,00
München	2011	60	56 137	392 681	535	535	490	1 665 747	1 221,75	2 320 694	1 702,12
	2012	65	57 068	352 835	535	535	490	1 519 850	1 094,80	2 196 799	1 582,43
	2013	61	57 294	463 431	535	535	490	1 953 578	1 400,00	2 670 804	1 914,00
	2014	56	58 747	475 311	535	535	490	2 017 605	1 424,30	2 788 815	1 968,80
	2015	59	58 687	500 960	535	535	490	2 107 041	1 464,30	2 976 464	2 068,50
Nürnberg	2011	68	20 585	75 735	332	490	447	358 523	706,14	540 449	1 064,46
	2012	126	20 885	88 863	332	535	447	408 104	796,37	605 825	1 182,20
	2013	84	20 696	89 818	332	535	447	415 762	837,60	623 308	1 255,80
	2014	82	21 264	87 913	332	535	447	413 462	829,30	637 582	1 278,80
	2015	83	21 129	88 102	332	535	447	412 556	819,10	669 699	1 329,60
Augsburg	2011	36	9 104	26 041	345	485	435	131 014	494,10	227 653	858,56
	2012	37	9 266	35 934	390	485	435	168 121	628,17	260 673	973,99
	2013	37	9 486	28 657	435	485	435	143 774	525,10	258 162	942,90
	2014	36	9 450	36 613	435	485	435	174 489	626,90	284 493	1 022,20
	2015	37	9 451	27 647	435	485	435	140 394	495,70	275 064	971,20
Würzburg	2011	26	4 769	17 087	340	450	420	81 396	609,82	126 458	947,42
	2012	26	4 837	16 054	340	450	420	77 813	582,94	128 747	964,51
	2013	26	4 882	15 825	340	450	420	78 041	628,60	130 672	1 052,50
	2014	27	4 820	16 969	340	450	420	82 599	666,30	140 367	1 132,20
	2015	27	4 853	19 374	340	450	420	91 549	737,50	157 183	1 266,30
Erlangen	2011	25	4 771	14 120	300	460	425	70 429	665,90	118 138	1 116,99
	2012	31	4 606	17 903	300	460	425	83 765	784,22	144 055	1 348,65
	2013	26	4 711	13 624	350	500	440	69 157	656,40	130 810	1 241,60
	2014	27	4 656	18 653	350	500	440	88 314	833,90	154 724	1 461,00
	2015	26	4 714	15 255	350	500	440	75 554	707,40	160 299	1 500,90
Fürth	2011	30	4 088	11 067	350	555	440	56 562	489,80	102 168	884,72
	2012	29	4 120	12 083	350	555	440	60 437	516,35	108 973	931,02
	2013	28	4 177	11 589	350	555	440	59 497	499,80	112 167	942,30
	2014	29	4 217	13 506	350	555	440	67 235	557,80	122 753	1 018,40
	2015	29	4 263	13 638	350	555	440	67 752	553,70	132 411	1 082,10
Ingolstadt	2011	60	5 142	39 630	350	460	400	166 304	1 322,94	205 386	1 633,83
	2012	62	5 235	60 351	350	460	400	242 796	1 902,88	247 263	1 937,89
	2013	61	5 454	61 339	350	460	400	250 562	1 949,70	298 135	2 319,90
	2014	61	5 520	49 708	350	460	400	208 789	1 606,20	248 328	1 910,30
	2015	59	5 851	27 797	350	460	400	127 129	964,50	205 409	1 558,30

¹⁾ Bevölkerung am Ort der Hauptwohnung (siehe Seite 54)

Quelle: Bayerisches Landesamt für Statistik

18.30 Grund- und Gewerbesteuer

Stadt	Jahr	Grundsteuer				Gewerbesteuer					
		A		B		brutto		Umlage		netto	
		in 1 000 €	€ je Ein- wohner ¹⁾	in 1 000 €	€ je Ein- wohner ¹⁾	in 1 000 €	€ je Ein- wohner ¹⁾	in 1 000 €	€ je Ein- wohner ¹⁾	in 1 000 €	€ je Ein- wohner ¹⁾
Regensburg	2011	67	0,49	24 888	183,32	141 998	1 045,90	21 821	160,73	120 176	885,17
	2012	68	0,49	25 587	186,26	252 889	1 840,88	38 157	277,76	214 732	1 563,12
	2013	64	0,46	25 753	185,00	205 794	1 478,34	34 307	246,45	171 487	1 231,89
	2014	67	0,48	25 884	183,59	221 672	1 572,26	39 500	280,16	182 172	1 292,10
	2015	70	0,49	27 161	189,15	226 384	1 576,54	39 044	271,90	187 340	1 304,63
München	2011	323	0,24	300 331	220,28	1 924 137	1 411,26	219 518	161,01	1 704 619	1 250,26
	2012	347	0,25	305 311	219,93	1 728 893	1 245,38	286 400	206,30	1 442 492	1 039,08
	2013	325	0,23	306 522	219,66	2 270 812	1 627,32	312 263	223,78	1 958 549	1 403,55
	2014	301	0,21	314 294	221,88	2 329 026	1 644,17	330 025	232,98	1 999 001	1 411,19
	2015	315	0,22	313 973	218,19	2 454 702	1 705,88	350 558	243,62	2 104 144	1 462,26
Nürnberg	2011	227	0,45	100 869	198,67	338 533	666,77	54 872	108,07	283 662	558,70
	2012	420	0,82	111 733	218,03	397 215	775,12	55 904	109,09	341 312	666,03
	2013	280	0,56	110 723	223,07	401 487	808,86	63 015	126,95	338 472	681,90
	2014	272	0,55	113 762	228,18	392 972	788,20	64 875	130,12	328 098	658,07
	2015	275	0,55	113 041	224,42	393 817	781,85	58 315	115,77	335 502	666,08
Augsburg	2011	125	0,47	44 152	166,51	113 280	427,22	17 919	67,58	95 361	359,64
	2012	143	0,53	44 940	167,91	156 311	584,05	28 755	107,44	127 556	476,61
	2013	163	0,59	46 006	168,03	124 658	455,29	15 269	55,77	109 390	399,52
	2014	157	0,56	45 833	164,68	159 267	572,24	28 634	102,88	130 633	469,36
	2015	160	0,57	45 839	161,85	120 263	424,64	16 059	56,70	104 203	367,93
Würzburg	2011	89	0,66	21 458	160,77	71 765	537,66	13 083	98,02	58 681	439,64
	2012	87	0,65	21 765	163,05	67 426	505,13	10 043	75,24	57 383	429,89
	2013	87	0,70	21 967	176,93	66 466	535,35	12 524	100,87	53 942	434,48
	2014	91	0,73	21 689	174,95	71 270	574,88	11 891	95,92	59 379	478,96
	2015	91	0,73	21 839	175,94	81 369	655,52	12 446	100,27	68 924	555,26
Erlangen	2011	76	0,71	21 945	207,49	60 011	567,40	15 180	143,52	44 831	423,88
	2012	94	0,88	21 186	198,34	76 088	712,34	9 096	85,16	66 992	627,19
	2013	92	0,87	23 557	223,59	59 945	568,98	12 547	119,10	47 398	449,89
	2014	93	0,88	23 282	219,85	82 072	774,99	12 971	122,48	69 101	652,51
	2015	92	0,86	23 569	220,68	67 124	628,48	5 413	50,68	61 711	577,80
Fürth	2011	107	0,92	22 687	196,46	48 696	421,68	7 741	67,03	40 955	354,65
	2012	101	0,86	22 868	195,38	53 164	454,21	8 533	72,90	44 631	381,31
	2013	99	0,83	23 180	194,73	50 991	428,36	8 494	71,36	42 497	357,00
	2014	102	0,84	23 406	194,19	59 424	493,03	10 006	83,02	49 418	410,01
	2015	102	0,83	23 661	193,36	60 006	490,38	7 832	64,01	52 174	426,37
Ingolstadt	2011	210	1,67	23 652	188,15	158 520	1 261,02	23 787	189,22	134 733	1 071,79
	2012	217	1,70	24 083	188,74	241 403	1 891,96	65 219	511,15	176 184	1 380,82
	2013	212	1,65	25 089	195,22	245 354	1 909,16	26 962	209,80	218 392	1 699,36
	2014	214	1,65	25 390	195,32	198 834	1 529,58	40 223	309,43	158 611	1 220,16
	2015	206	1,56	26 914	204,18	111 190	843,53	15 509	117,66	95 681	725,87

¹⁾ Bevölkerung am Ort der Hauptwohnung (siehe Seite 54)

Quelle: Bayerisches Landesamt für Statistik

18.31 Sonstige Steuereinnahmen

Stadt	Jahr	Anteil an der Einkommensteuer		Anteil an der Umsatzsteuer		Hundesteuer	
		in 1 000 €	€ je Ein- wohner 1)	in 1 000 €	€ je Ein- wohner 1)	in 1 000 €	€ je Ein- wohner 1)
Regensburg	2011	56 385	415,31	11 014	81,13	231	1,70
	2012	62 762	456,87	12 479	90,84	240	1,74
	2013	67 746	486,66	12 560	90,22	246	1,77
	2014	72 925	517,24	12 906	91,54	248	1,76
	2015	81 620	568,40	17 035	118,63	256	1,78
München	2011	739 655	542,50	134 809	98,88	2 811	2,06
	2012	823 292	593,05	140 058	100,89	2 762	1,99
	2013	888 664	636,84	140 825	100,92	2 995	2,15
	2014	956 606	675,32	144 628	102,10	3 042	2,15
	2015	1 049 692	729,48	170 288	118,34	3 168	2,20
Nürnberg	2011	192 815	379,77	43 982	86,63	1 417	2,79
	2012	209 083	408,00	44 541	86,92	1 464	2,86
	2013	225 788	454,88	44 773	90,20	1 505	3,03
	2014	243 050	487,49	45 944	92,15	1 561	3,13
	2015	264 027	524,18	51 430	102,10	1 614	3,20
Augsburg	2011	95 546	364,11	18 011	67,93	478	1,80
	2012	102 839	384,25	18 468	69,01	587	2,19
	2013	111 090	405,73	18 567	67,81	645	2,35
	2014	119 583	429,66	19 055	68,46	625	2,25
	2015	129 036	455,61	21 693	76,60	631	2,23
Würzburg	2011	48 645	364,45	9 499	71,17	224	1,68
	2012	51 318	384,45	9 658	72,36	234	1,75
	2013	55 445	446,59	9 709	78,20	247	1,99
	2014	59 684	481,43	9 974	80,45	248	2,00
	2015	66 441	535,26	11 638	93,75	257	2,07
Erlangen	2011	54 307	513,48	8 581	81,13	261	2,47
	2012	59 676	558,69	9 709	90,90	262	2,46
	2013	64 429	611,54	9 772	92,75	263	2,50
	2014	69 355	654,91	10 026	94,67	271	2,56
	2015	77 105	721,94	13 052	122,21	277	2,60
Fürth	2011	47 010	407,08	6 337	54,87	509	4,41
	2012	50 843	434,38	6 227	53,20	509	4,35
	2013	54 907	461,25	6 257	52,56	516	4,34
	2014	59 105	490,38	6 418	53,25	522	4,33
	2015	65 360	534,13	7 132	58,28	544	4,44
Ingolstadt	2011	54 599	434,33	8 269	65,78	198	1,58
	2012	60 099	471,02	9 586	75,13	204	1,60
	2013	64 884	504,88	9 651	75,09	208	1,61
	2014	69 845	537,30	9 917	76,29	210	1,62
	2015	79 451	602,75	14 337	108,77	222	1,68

¹⁾ Bevölkerung am Ort der Hauptwohnung (siehe Seite 54)

Quelle: Bayerisches Landesamt für Statistik

18.32 Schuldenstand

Stadt	Jahr	Schuldenstand ¹⁾ am 31.12.		Schulden der Eigenbetriebe (einschließlich Krankenhäuser)	
		insgesamt in 1 000 €	€ je Ein- wohner ²⁾	insgesamt in 1 000 €	€ je Ein- wohner ²⁾
Regensburg	2010	260 272	1 933	-	-
	2011	212 408	1 567	358	3
	2012	182 022	1 327	-	-
	2013	160 945	1 156	-	-
	2014	145 837	1 034	-	-
München	2010	2 223 379	1 658	1 425 556	1 063
	2011	1 673 319	1 239	1 351 753	1 001
	2012	1 362 451	991	1 348 745	981
	2013	968 489	694	1 339 666	960
	2014	907 155	640	1 266 539	894
Nürnberg	2010	1 126 177	2 237	602 073	1 196
	2011	1 214 283	2 493	580 392	1 192
	2012	1 269 449	2 579	596 315	1 212
	2013	1 256 155	2 531	599 860	1 209
	2014	1 300 291	2 608	559 920	1 123
Augsburg	2010	260 921	990	176 744	671
	2011	315 335	1 177	182 588	682
	2012	321 706	1 190	186 664	690
	2013	360 153	1 315	191 492	699
	2014	363 505	1 306	195 668	703
Würzburg	2010	226 847	1 704	112 404	845
	2011	225 709	1 818	121 321	977
	2012	221 582	1 785	122 915	990
	2013	220 401	1 775	132 956	1 071
	2014	227 142	1 832	141 912	1 145
Erlangen	2010	131 567	1 248	64 431	611
	2011	146 512	1 412	80 114	772
	2012	146 954	1 402	76 727	732
	2013	141 664	1 345	76 226	724
	2014	140 849	1 330	83 983	793
Fürth	2010	234 988	2 055	102 978	901
	2011	243 307	2 101	104 148	900
	2012	277 821	2 367	116 978	997
	2013	248 805	2 090	123 273	1 036
	2014	242 397	2 011	131 240	1 089
Ingolstadt	2010	86 590	694	-	-
	2011	82 596	660	-	-
	2012	74 689	588	-	-
	2013	63 263	492	-	-
	2014	32 567	251	-	-

¹⁾ Schulden beim nicht-öffentlichen Bereich und Schulden beim öffentlichen Bereich, ohne Schulden von Eigenbetrieben und ohne Schulden von Krankenhäusern

²⁾ Bevölkerung am Ort der Hauptwohnung (siehe Seite 54); ab dem Jahr 2011 auf der Basis vom Zensus 2011

Quelle: Bayerisches Landesamt für Statistik - eigene Berechnungen

18.33 Einkommen der privaten Haushalte

Stadt	Jahr	Primäreinkommen ¹⁾ der privaten Haushalte						Verfügbares ²⁾ Einkommen					
		insgesamt			je Einwohner ³⁾			insgesamt			je Einwohner ³⁾		
		in Mio. €	1991 = 100	Anteil an Bayern in %	in €	1991 = 100	Bayern = 100	in Mio. €	1991 = 100	Anteil an Bayern in %	in €	1991 = 100	Bayern = 100
Regensburg	1991	1 951	100,0	1,0	15 946	100,0	91	1 689	100,0	1,0	13 803	100,0	97
	2000	2 664	136,6	1,0	21 262	133,3	97	2 245	132,9	1,1	17 915	129,8	103
	2010	3 454	177,1	1,1	25 662	160,9	97	2 764	163,7	1,0	20 533	148,8	96
	2012	3 728	191,1	1,1	27 146	170,2	96	2 904	172,0	1,0	21 148	153,2	94
	2014	3 950	202,5	1,1	27 955	175,3	95	3 041	180,1	1,0	21 522	155,9	93
München	1991	28 070	100,0	13,9	22 846	100,0	131	21 756	100,0	13,3	17 707	100,0	125
	2000	36 254	129,2	13,7	30 313	132,7	139	27 030	124,2	12,8	22 600	127,6	129
	2010	45 426	161,8	13,9	34 167	149,6	130	33 497	154,0	12,7	25 194	142,3	118
	2012	49 175	175,2	14,0	35 722	156,4	126	35 468	163,0	12,6	25 764	145,5	114
	2014	51 931	185,0	14,0	36 605	160,2	125	36 656	168,5	12,6	25 838	145,9	112
Nürnberg	1991	8 549	100,0	4,2	17 271	100,0	99	7 202	100,0	4,4	14 551	100,0	102
	2000	9 929	116,2	3,8	20 821	120,6	95	8 595	119,3	4,1	18 022	123,9	103
	2010	11 928	139,5	3,7	24 634	142,6	93	10 109	140,4	3,8	20 877	143,5	98
	2012	12 866	150,5	3,7	26 118	151,2	92	10 578	146,9	3,8	21 474	147,6	95
	2014	13 525	158,2	3,6	27 051	156,6	92	10 895	151,3	3,7	21 791	149,8	94
Augsburg	1991	4 017	100,0	2,0	15 541	100,0	89	3 462	100,0	2,1	13 394	100,0	94
	2000	4 681	116,5	1,8	18 265	117,5	84	4 021	116,2	1,9	15 691	117,1	90
	2010	5 612	139,7	1,7	21 036	135,4	80	4 738	136,9	1,8	17 763	132,6	83
	2012	6 055	150,7	1,7	22 339	143,7	79	4 967	143,5	1,8	18 326	136,8	81
	2014	6 367	158,5	1,7	22 835	146,9	78	5 137	148,4	1,8	18 424	137,6	80
Würzburg	1991	2 232	100,0	1,1	17 453	100,0	100	1 933	100,0	1,2	15 120	100,0	106
	2000	2 518	112,8	1,0	20 475	117,3	94	2 173	112,4	1,0	17 673	116,9	101
	2010	3 245	145,4	1,0	26 070	149,4	99	2 780	143,8	1,1	22 335	147,7	105
	2012	3 471	155,5	1,0	27 876	159,7	99	2 888	149,4	1,0	23 196	153,4	103
	2014	3 636	162,9	1,0	29 216	167,4	100	2 995	154,9	1,0	24 066	159,2	104
Erlangen	1991	2 052	100,0	1,0	20 039	100,0	115	1 557	100,0	1,0	15 209	100,0	107
	2000	2 440	118,9	0,9	24 472	122,1	112	1 849	118,7	0,9	18 540	121,9	106
	2010	3 056	148,9	0,9	29 505	147,2	112	2 292	147,2	0,9	22 131	145,5	104
	2012	3 310	161,3	0,9	31 562	157,5	112	2 424	155,7	0,9	23 118	152,0	103
	2014	3 504	170,8	0,9	33 047	164,9	113	2 521	161,9	0,9	23 775	156,3	103
Fürth	1991	1 982	100,0	1,0	18 999	100,0	109	1 678	100,0	1,0	16 079	100,0	113
	2000	2 471	124,7	0,9	22 404	117,9	103	2 070	123,4	1,0	18 764	116,7	107
	2010	3 088	155,8	0,9	26 926	141,7	102	2 549	151,9	1,0	22 226	138,2	104
	2012	3 335	168,2	0,9	28 381	149,4	101	2 698	160,8	1,0	22 965	142,8	102
	2014	3 495	176,3	0,9	28 964	152,5	99	2 781	165,8	1,0	23 046	143,3	100
Ingolstadt	1991	1 870	100,0	0,9	17 576	100,0	101	1 494	100,0	0,9	14 039	100,0	99
	2000	2 420	129,4	0,9	21 051	119,8	96	1 887	126,3	0,9	16 411	116,9	94
	2010	3 284	175,6	1,0	26 459	150,5	100	2 510	168,0	0,9	20 221	144,0	95
	2012	3 549	189,8	1,0	27 952	159,0	99	2 641	176,8	0,9	20 797	148,1	92
	2014	3 768	201,5	1,0	28 972	164,8	99	2 779	186,0	1,0	21 368	152,2	93

¹⁾ Einkommen aus Arbeitnehmerentgelt, selbstständiger Tätigkeit, unterstellten Mieten für selbstgenutztes Wohneigentum und dem positiven Saldo aus empfangenen und geleisteten Vermögenseinkommen (z. B. Guthabenzinsen, Pachten, Kreditzinsen u. ä.)

²⁾ Teil des Primäreinkommens, das für Konsumzwecke oder zur Ersparnisbildung zur Verfügung steht

³⁾ Bevölkerung am Ort der Hauptwohnung (siehe Seite 54)

Quelle: Bayerisches Landesamt für Statistik

18.34 Beschäftigte der kreisfreien Städte ¹⁾

Stadt	Jahr	Beschäftigte insgesamt	davon							
			Vollzeitbeschäftigte				Teilzeitbeschäftigte			
			insgesamt	davon		dar. weibl.	insgesamt	davon		dar. weibl.
				Beamte	Tarifbeschäftigte			Beamte	Tarifbeschäftigte	
Regensburg	2011
	2012
	2013	3 115	1 942	785	1 157	534	1 173	257	916	948
	2014	3 185	1 988	785	1 203	576	1 197	236	961	982
	2015	3 234	2 040	795	1 245	604	1 194	231	963	982
München	2011
	2012
	2013	29 969	19 164	7 208	11 956	9 829	10 805	3 044	7 761	8 899
	2014	30 651	19 533	7 290	12 243	10 055	11 118	2 964	8 154	9 262
	2015	31 619	20 118	7 407	12 711	10 430	11 501	2 946	8 555	9 638
Nürnberg	2011
	2012
	2013	9 962	6 824	2 137	4 687	2 484	3 138	634	2 504	2 627
	2014	10 210	6 980	2 184	4 796	2 586	3 230	636	2 594	2 713
	2015	10 499
Augsburg	2011
	2012
	2013	4 358	2 930	1 018	1 912	1 174	1 428	293	1 135	1 223
	2014	4 456	2 992	1 024	1 968	1 224	1 464	283	1 181	1 252
	2015	4 522	3 061	1 024	2 037	1 287	1 461	281	1 180	1 255
Würzburg	2011
	2012
	2013	1 965	1 349	531	818	378	616	151	465	473
	2014	1 997	1 403	553	850	404	594	137	457	471
	2015	2 069	1 476	555	921	443	593	130	463	467
Erlangen	2011
	2012
	2013	1 902	1 137	386	751	508	765	135	630	637
	2014	2 013	1 144	421	723	530	869	142	727	722
	2015	2 045	1 171	421	750	551	874	141	733	726
Fürth	2011
	2012
	2013	1 417	1 013	335	678	318	404	90	314	328
	2014	1 400	997	326	671	314	403	88	315	333
	2015	2 126	1 350	335	1 015	542	776	93	683	680
Ingolstadt	2011
	2012
	2013	2 203	1 381	431	950	.	822	131	691	.
	2014
	2015	2 380	1 516	429	1 087	609	864	125	739	733

¹⁾ Stand jeweils 30.06.

Quelle: Deutscher Städtetag, Städtestatistik

Überregionaler Vergleich



19.1 Geburten und Sterbefälle je 1 000 Einwohner in den Jahren 1958 bis 2015

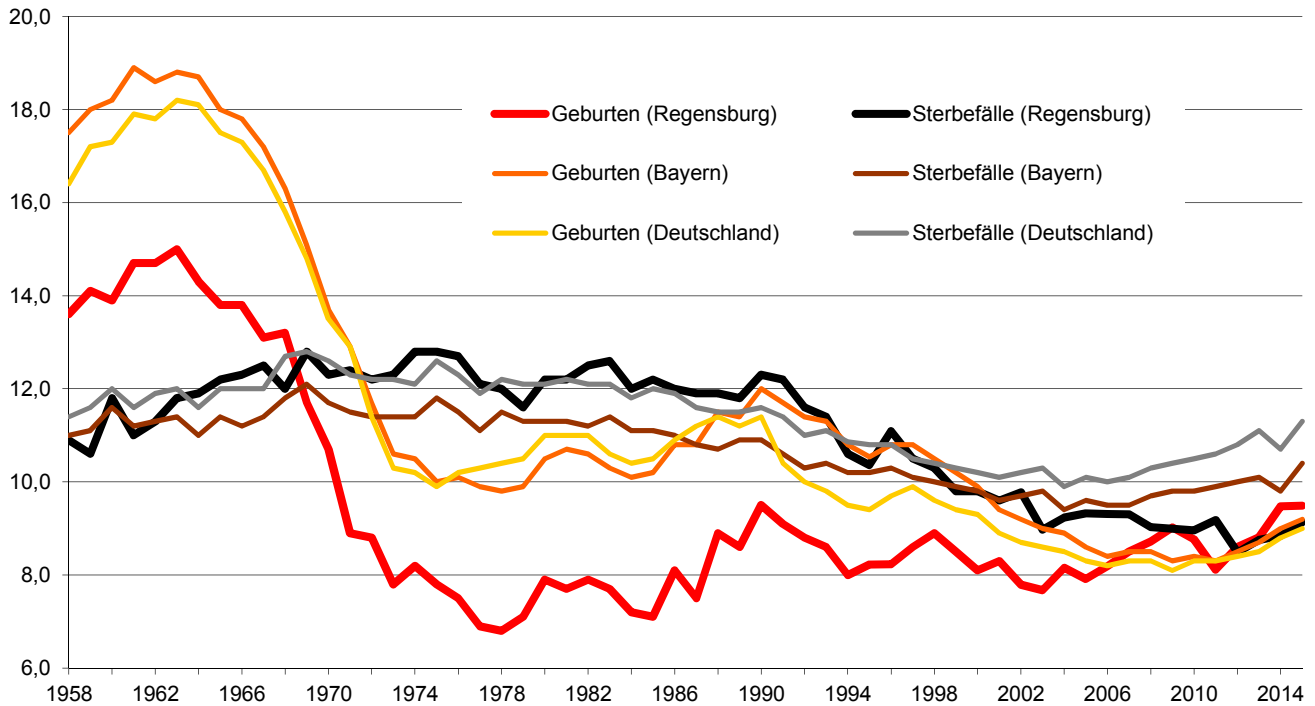

19.2 Beschäftigte im Verarbeitenden Gewerbe je 1 000 Einwohner in den Jahren 1995 bis 2015

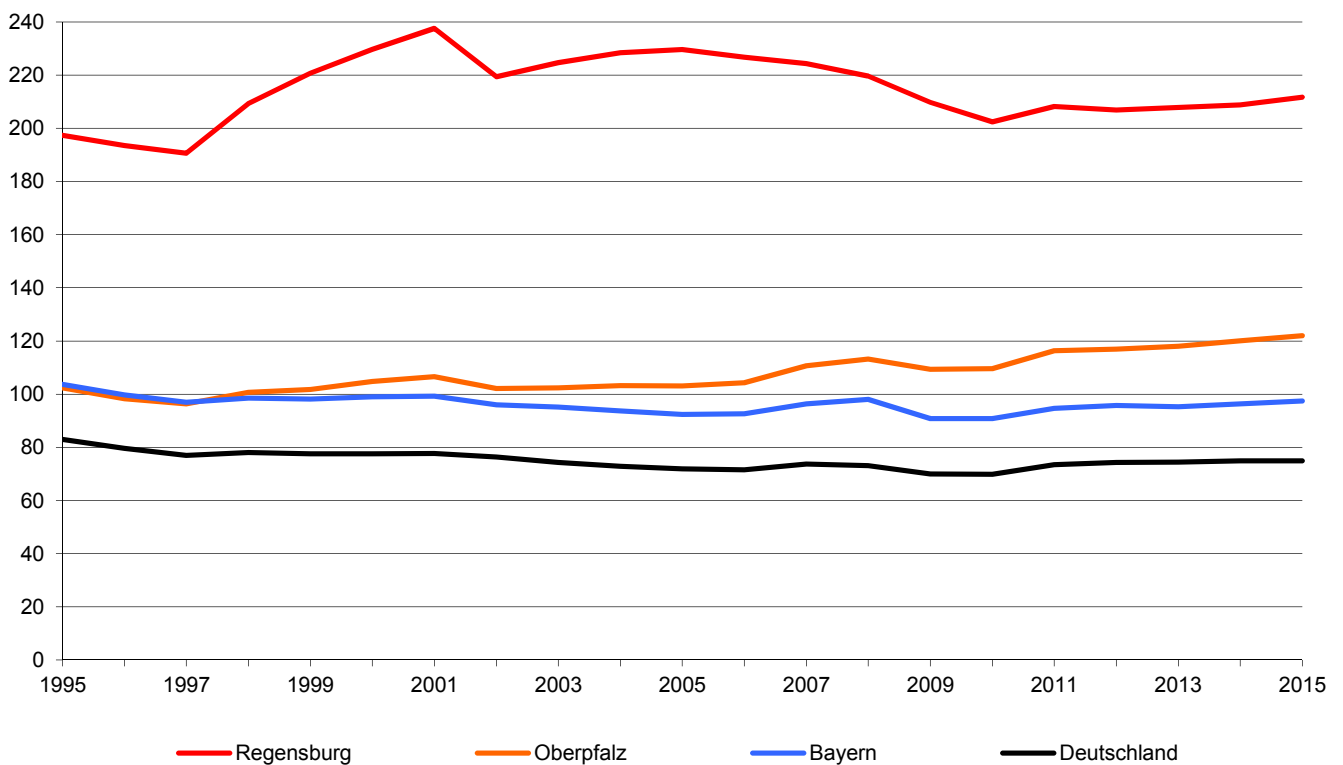

19.3 Arbeitslosenquoten ¹⁾ in den Jahren 1995 bis 2015

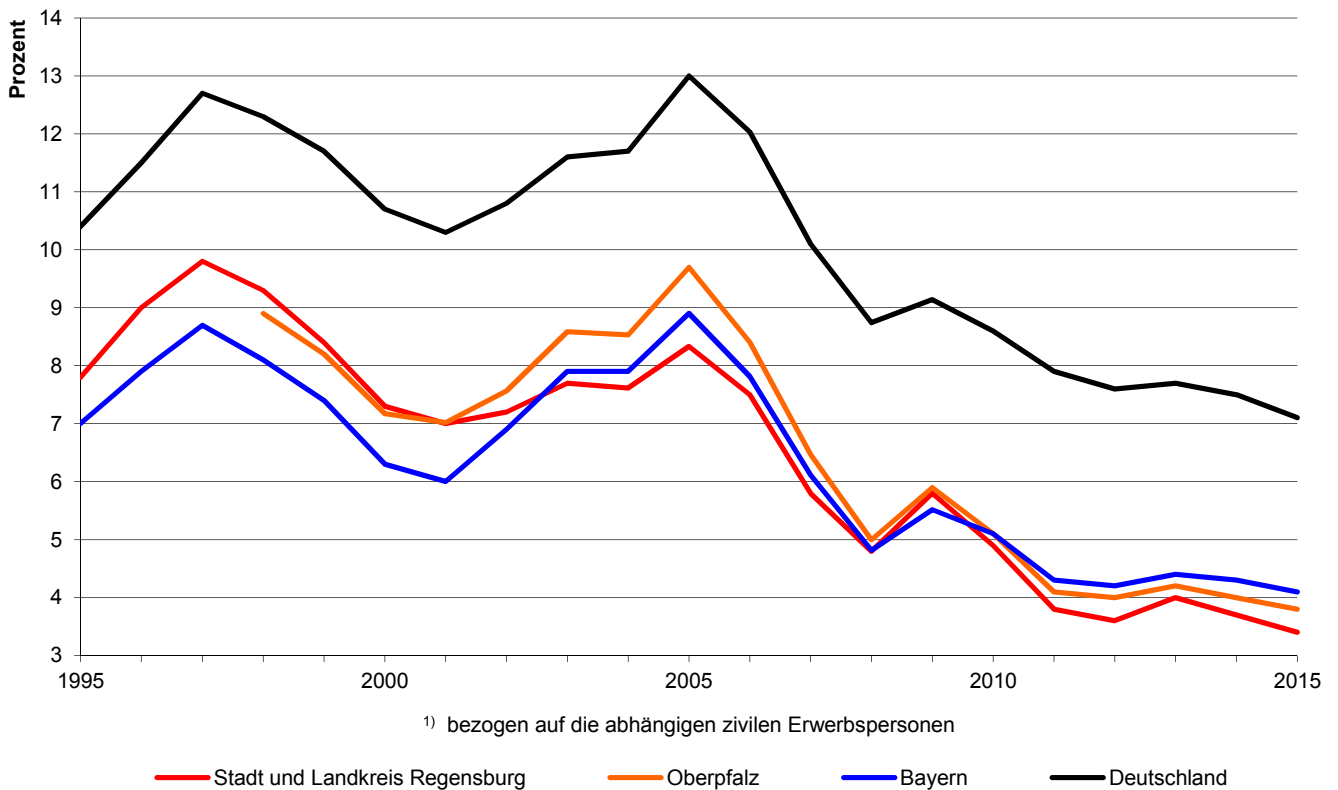

19.4 Indizes des Verfügbaren Einkommens privater Haushalte in den Jahren 1991 bis 2014 (1991 = 100)

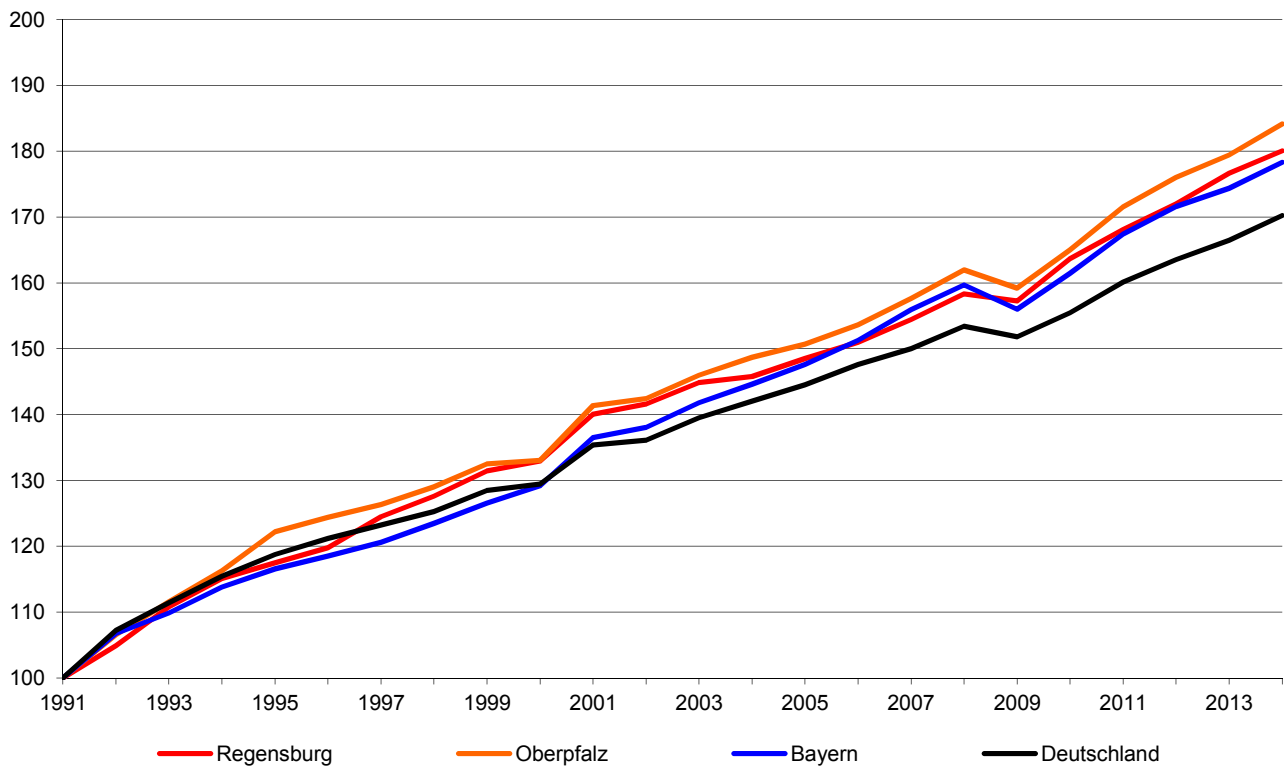

19.5 Fläche und Bevölkerungsstruktur

Gebiet	Jahr	Fläche in km ²	Einwohner						Ausländer- anteil in %
			ins- gesamt (in 1 000)	je km ²	davon in %		davon (in 1 000)		
					männlich	weiblich	Deutsche	Ausländer	
Regensburg ¹⁾	1987	81	128	1 588	47,1	52,9	122	6	4,6
	1990	81	133	1 643	47,6	52,4	125	6	4,6
	1995	81	141	1 749	48,0	52,0	128	13	6,6
	1997	81	141	1 753	48,0	52,0	128	14	6,7
	1999	81	143	1 767	48,3	51,7	129	14	6,8
	2000	81	143	1 769	48,3	51,7	130	12	6,8
	2001	81	145	1 800	48,5	51,5	132	13	6,9
	2002	81	147	1 818	48,5	51,5	134	13	7,0
	2003	81	149	1 843	48,5	51,5	135	14	7,2
	2004	81	150	1 862	48,6	51,4	137	14	7,1
	2005	81	152	1 880	48,6	51,4	138	14	7,2
	2006	2) 81	143	1 777	48,2	51,8	129	14	6,8
	2007	81	146	1 804	48,3	51,7	131	14	7,0
	2008	81	147	1 825	48,3	51,7	133	14	7,1
	2009	81	148	1 838	48,3	51,7	134	14	7,1
	2010	81	150	1 856	48,3	51,7	135	15	7,2
2011	81	152	1 885	48,3	51,7	137	16	7,3	
2012	81	154	1 906	48,3	51,7	137	17	7,3	
2013	81	157	1 923	48,3	51,7	137	18	7,4	
2014	81	157	1 944	48,3	51,7	138	19	7,4	
2015	81	160	1 984	48,7	51,3	139	21	7,7	
Oberpfalz	1987	..	970	..	48,4	51,6	951	20	2,0
	1990	..	1 009	..	48,8	51,2	977	32	3,2
	1995	..	1 054	..	49,0	51,0	1 008	47	4,4
	1997	..	1 065	..	49,1	50,9	1 018	47	4,4
	1999	..	1 074	..	49,1	50,9	1 027	47	4,4
	2000	..	1 079	..	49,1	50,9	1 031	48	4,4
	2001	..	1 086	..	49,1	50,9	1 036	50	4,6
	2002	..	1 089	..	49,2	50,8	1 038	51	4,7
	2003	..	1 090	..	49,1	50,9	1 038	52	4,7
	2004	69,1	1 090	113	49,1	50,9	1 039	51	4,7
	2005	69,1	1 090	112	49,2	50,8	1 038	52	4,8
	2006	69,1	1 088	112	49,2	50,8	1 036	52	4,8
	2007	69,1	1 087	112	49,2	50,8	1 034	52	4,8
	2008	69,0	1 084	112	49,2	50,8	1 032	52	4,8
	2009	69,0	1 084	112	49,2	50,8	1 032	52	4,8
	2010	69,0	1 084	112	49,2	50,8	1 029	52	4,8
2011	69,0	1 072	111	49,2	50,8	1 027	52	4,8	
2012	69,0	1 075	111	49,3	50,7	1 024	51	4,7	
2013	69,0	1 073	111	49,3	50,7	1 022	56	5,1	
2014	69,0	1 083	112	49,5	50,5	1 020	62	5,6	
2015	69,0	1 092	113	49,6	50,4	1 018	74	6,8	
Bayern	1987	70 553	10 950	155	48,1	51,9	10 314	636	5,8
	1990	70 554	11 449	162	48,5	51,5	10 593	856	7,5
	1995	70 551	11 993	170	48,8	51,2	10 852	1 142	10,5
	1997	70 548	12 066	171	48,8	51,2	10 934	1 133	10,5
	1999	70 548	12 155	172	48,8	51,2	11 032	1 223	11,2
	2000	70 548	12 230	173	48,8	51,2	11 098	1 132	10,5
	2001	70 550	12 330	175	48,9	51,1	11 167	1 163	10,7
	2002	70 549	12 387	176	48,9	51,1	11 213	1 174	10,8
	2003	70 549	12 423	176	48,9	51,1	11 241	1 182	10,8
	2004	70 552	12 444	176	48,9	51,1	11 269	1 175	10,8
	2005	70 552	12 469	177	48,9	51,1	11 289	1 179	10,8
	2006	70 552	12 493	177	48,9	51,1	11 314	1 179	10,8
	2007	70 551	12 520	177	49,0	51,0	11 337	1 184	10,8
	2008	70 550	12 520	177	49,0	51,0	11 345	1 175	10,8
	2009	70 550	12 510	177	49,0	51,0	11 346	1 164	10,8
	2010	70 550	12 539	178	49,1	50,9	11 347	1 191	10,8
2011	70 550	12 443	176	49,0	51,0	11 386	1 058	8,8	
2012	70 550	12 520	177	49,1	50,9	11 390	1 129	9,9	
2013	70 550	12 604	179	49,2	50,8	11 394	1 210	10,3	
2014	70 550	12 692	180	49,2	50,8	11 385	1 306	10,3	
2015	70 550	12 844	182	49,5	50,5	11 372	1 471	11,5	
Deutschland	1987	..	77 900	..	48,0	52,0
	1990	..	79 753	223	48,3	51,7	74 171	5 582	7,0
	1995	356 854	81 817	229	48,7	51,3	74 475	7 343	9,0
	1997	357 021	82 057	230	48,7	51,3	74 638	7 419	9,0
	1999	357 020	82 163	230	48,8	51,2	74 827	7 336	9,0
	2000	357 022	82 260	230	48,8	51,2	74 997	7 268	9,0
	2001	357 023	82 449	231	48,8	51,2	75 122	7 318	9,0
	2002	357 027	82 537	231	48,9	51,1	75 189	7 348	9,0
	2003	357 030	82 532	231	48,9	51,1	75 190	7 342	9,0
	2004	357 046	82 501	231	48,9	51,1	75 213	7 288	9,0
	2005	357 093	82 438	231	48,9	51,1	75 149	7 289	9,0
	2006	357 114	82 315	231	49,0	51,0	75 059	7 256	9,0
	2007	357 104	82 218	230	49,0	51,0	74 962	7 255	9,0
	2008	357 112	82 002	230	49,0	51,0	74 816	7 186	9,0
	2009	357 124	81 802	229	49,0	51,0	74 671	7 131	8,7
	2010	357 121	81 752	229	49,1	50,9	74 553	7 199	8,8
2011	357 137	80 328	225	48,8	51,2	73 986	6 342	7,9	
2012	357 168	80 524	225	48,9	51,1	73 880	6 644	8,3	
2013	357 340	80 767	226	49,0	51,0	73 752	7 015	8,7	
2014	357 340	81 198	227	49,1	50,9	73 658	7 540	9,3	
2015	357 340	82 176	230	49,3	50,7	73 524	8 652	10,5	

¹⁾ Gesamtbevölkerung (siehe Seite 54)

²⁾ Registerbereinigung (siehe Seite 54)

Quelle: Bevölkerungsstatistik der Stadt Regensburg; Bayerisches Landesamt für Statistik; Statistisches Bundesamt

19.7 Bevölkerungsentwicklung

J a h r	Regens- burg	Ober- pfalz	Bayern	Deutsch- land	Regens- burg	Ober- pfalz	Bayern	Deutsch- land
	Einwohner absolut				1960 = 100			
	in 1 000	in Mio.						
1830	16,3		4,13	34,22	13,1		43,5	47,1
1840	19,3	0,46	4,37		15,5	51,1	46,0	
1843	20,7		4,44		16,6		46,8	
1846	21,0		4,50		16,9		47,4	
1849	21,3		4,52		17,1		47,6	
1852	22,3		4,56		17,9		48,0	
1855	22,8		4,54		18,3		47,8	
1858	23,4		4,62		18,8		48,6	
1861	24,3		4,69		19,5		49,4	
1864	26,0		4,81		20,9		50,6	
1867	26,6		4,82		21,4		50,8	
1871	29,2	0,50	4,29	41,06	23,5	55,9	45,2	56,5
1875	31,5		5,02	42,73	25,3		52,6	58,8
1880	34,5		5,28	45,23	27,8		55,7	62,2
1885	36,1		5,42	46,96	29,0		57,1	64,5
1890	37,9		5,59	49,43	30,5		58,9	68,0
1895	41,5		5,82	52,28	33,3		61,3	71,9
1900	45,4	0,56	6,18	56,37	36,5	62,1	65,0	77,6
1905	48,8		6,52	60,64	39,2		68,7	83,4
1910	52,6		6,89	64,93	42,3		72,5	89,3
1916	52,1				41,9			
1919	52,5				42,2			
1925	76,9	0,64	7,38	62,41	61,8	70,9	77,7	85,9
1933	81,1		7,68	65,22	65,2		80,9	89,7
1939	95,6	0,69	8,22		76,9	77,3	86,6	
1946	115,5		8,79		92,8		92,6	
1950	117,3	0,91	9,18		94,3	100,9	96,7	
1952				69,19				95,2
1953				69,53				95,7
1954				69,94				96,2
1955				70,33				96,8
1956	120,3		9,13	70,72	96,7		96,1	97,3
1957	121,6		9,19	71,17	97,7		96,8	97,9
1958	123,2		9,28	71,65	99,0		97,7	98,6
1959	124,6		9,37	72,17	100,2		98,7	99,3
1960	124,4	0,90	9,49	72,67	100,0	100,0	100,0	100,0
1961	125,0		9,52	73,30	100,5		100,2	100,9
1962	125,1		9,73	73,94	100,6		102,5	101,7
1963	125,2		9,85	74,54	100,6		103,7	102,6
1964	125,1		9,98	74,96	100,6		105,1	103,1
1965	125,3		10,10	75,65	100,8		106,4	104,1
1966	125,7		10,22	76,21	101,0		107,6	104,9
1967	125,3		10,28		100,7		108,3	
1968	126,5		10,41	76,58	101,7		109,6	105,4
1969	128,8		10,57	77,14	103,5		111,3	106,1
1970	129,6	0,96	10,56	77,71	104,2	107,3	111,2	106,9
1971	131,6		10,69	78,34	105,8		112,6	107,8
1972	133,4		10,78	78,74	107,2		113,5	108,3
1973	133,8		10,85	78,97	107,5		114,3	108,7
1974	132,9		10,85	79,00	106,8		114,3	108,7
1975	131,6		10,81	78,70	105,8		113,9	108,3
1976	129,9		10,80	78,36	104,4		113,8	107,8
1977	133,5		10,82	78,18	107,3		113,9	107,6
1978	132,9		10,83	78,11	106,8		114,1	107,5
1979	132,3		10,87	78,13	106,3		114,5	107,5
1980	132,1		10,93	78,28	106,2		115,1	107,7
1981	132,2		10,96	78,40	106,2		115,4	107,9
1982	131,0		10,97	78,29	105,3		115,5	107,7
1983	129,7		10,97	78,08	104,3		115,5	107,4
1984	129,0		10,96	77,80	103,7		115,4	107,0
1985	128,8		10,97	77,62	103,5		115,6	106,8
1986	129,4		11,03	77,63	104,0		116,1	106,8
1987	127,8	0,97	10,95	77,72	102,7	108,0	115,3	106,9
1988	129,3	0,98	11,05	78,12	103,9	108,5	116,4	107,5
1989	130,6	0,99	11,22	78,68	105,0	110,3	118,2	108,3
1990	132,8	1,01	11,45	79,75	106,8	112,3	120,6	109,7
1991	135,0	1,02	11,60	80,27	108,5	113,6	122,1	110,5
1992	137,2	1,03	11,77	80,97	110,2	114,9	124,0	111,4
1993	139,1	1,04	11,86	81,34	111,8	115,8	124,9	111,9
1994	140,2	1,05	11,92	81,54	112,7	116,5	125,6	112,2
1995	141,3	1,05	11,99	81,82	113,5	117,3	126,3	112,6
1996	141,1	1,06	12,04	82,01	113,4	118,0	126,8	112,8
1997	141,5	1,06	12,07	82,06	113,7	118,5	127,1	112,9
1998	141,4	1,07	12,09	82,04	113,6	119,0	127,3	112,9
1999	142,6	1,07	12,15	82,16	114,6	119,6	128,0	113,1
2000	142,7	1,08	12,23	82,26	114,7	120,1	128,3	113,2
2001	145,3	1,09	12,33	82,44	116,8	120,8	129,9	113,4
2002	146,8	1,09	12,39	82,54	118,0	121,2	130,5	113,6
2003	148,9	1,09	12,42	82,53	119,7	121,3	130,8	113,6
2004	150,2	1,09	12,44	82,50	120,7	121,3	131,1	113,5
2005	151,7	1,09	12,47	82,44	121,9	121,3	131,3	113,4
2006	143,4	1,09	12,49	82,31	115,3	121,1	131,6	113,3
2007	145,5	1,09	12,52	82,22	117,0	120,9	131,9	113,1
2008	147,3	1,08	12,52	82,00	118,4	120,6	131,9	112,8
2009	148,3	1,08	12,51	81,80	119,2	120,3	131,8	112,6
2010	149,8	1,08	12,54	81,75	120,4	120,3	132,1	112,5
2011	152,1	1,07	12,44	80,33	122,2	119,3	131,1	110,5
2012	153,8	1,07	12,52	80,52	123,6	119,6	131,9	110,8
2013	155,2	1,08	12,60	80,77	124,7	120,0	132,7	111,1
2014	156,9	1,08	12,69	81,20	126,1	120,5	133,7	111,7
2015	160,1	1,09	12,84	82,18	128,7	121,6	135,3	113,1

1) Registerbereinigung (siehe Seite 54)

Quelle: Bevölkerungsstatistik der Stadt Regensburg; Bayerisches Landesamt für Statistik; Statistisches Bundesamt

19.8 Eheschließungen

J a h r	Regens- burg 1)	Ober- pfalz	Bayern	Deutsch- land	Regens- burg 1)	Ober- pfalz	Bayern	Deutsch- land
	absolut				je 1 000 Einwohner			
1946	.	.	86 183	525 425	.	.	10,2	8,1
1947	.	.	93 874	645 988	.	.	10,2	9,8
1948	.	.	95 252	707 857	.	.	10,2	10,5
1949	.	.	90 060	696 874	.	.	9,6	10,2
1950	.	.	91 823	750 452	.	.	10,1	11,0
1951	.	.	88 183	718 166	.	.	9,6	10,4
1952	.	.	82 929	659 779	.	.	9,0	9,5
1953	.	.	77 529	620 121	.	.	8,5	8,9
1954	.	.	77 367	605 392	.	.	8,4	8,7
1955	.	.	79 617	617 228	.	.	8,7	8,8
1956	.	.	81 394	630 932	.	.	8,9	8,9
1957	.	.	81 766	632 659	.	.	8,9	8,9
1958	1 141	.	82 595	648 471	9,2	.	8,9	9,1
1959	1 204	.	85 948	665 844	9,6	.	9,2	9,2
1960	1 215	.	88 036	689 028	9,7	.	9,3	9,5
1961	1 181	.	89 729	699 339	9,5	.	9,4	9,5
1962	1 212	.	88 215	696 317	9,7	.	9,1	9,4
1963	1 155	.	85 064	655 974	9,2	.	8,7	8,8
1964	1 108	.	84 630	642 037	8,9	.	8,5	8,5
1965	1 107	.	82 710	621 130	8,8	.	8,2	8,2
1966	1 139	.	81 828	606 133	9,1	.	8,0	8,0
1967	1 054	.	79 575	600 247	8,4	.	7,8	7,9
1968	1 084	.	77 928	563 826	8,6	.	7,5	7,3
1969	1 058	.	75 549	571 737	8,3	.	7,2	7,4
1970	1 047	.	73 548	575 233	8,1	.	7,0	7,4
1971	1 001	.	71 706	562 235	7,6	.	6,7	7,2
1972	859	.	69 044	548 707	6,5	.	6,4	7,0
1973	919	.	66 380	532 022	6,9	.	6,1	6,7
1974	889	.	64 081	516 081	6,7	.	5,9	6,5
1975	920	.	64 355	528 811	7,0	.	5,9	6,7
1976	837	.	62 425	510 318	6,4	.	5,8	6,5
1977	817	.	61 863	505 889	6,2	.	5,7	6,5
1978	754	.	59 419	469 278	5,7	.	5,5	6,0
1979	854	.	63 145	481 707	6,4	.	5,8	6,2
1980	863	.	66 368	496 603	6,5	.	6,1	6,3
1981	832	.	65 409	487 832	6,3	.	6,0	6,2
1982	820	.	65 764	486 856	6,2	.	6,0	6,2
1983	865	.	65 941	495 392	6,6	.	6,0	6,3
1984	881	.	66 005	498 040	6,8	.	6,0	6,4
1985	884	.	66 012	496 175	6,9	.	6,0	6,4
1986	861	.	67 061	509 320	6,7	.	6,1	6,6
1987	919	6 513	70 035	523 847	7,1	6,8	6,3	6,7
1988	925	6 612	71 742	534 903	7,2	6,8	6,5	6,8
1989	989	6 533	72 077	529 597	7,6	6,7	6,5	6,7
1990	1 024	6 767	74 387	516 388	7,8	6,8	6,6	6,5
1991	1 019	6 774	72 651	454 291	7,6	6,7	6,3	5,7
1992	962	6 680	72 247	453 428	7,1	6,5	6,2	5,6
1993	830	6 316	70 475	442 605	6,0	6,1	6,0	5,5
1994	867	6 291	69 401	440 244	6,2	6,0	5,8	5,4
1995	838	5 981	67 075	430 534	6,0	5,7	5,6	5,3
1996	934	5 822	66 767	427 297	6,6	5,5	5,6	5,2
1997	921	5 702	65 419	422 776	6,5	5,4	5,4	5,2
1998	870	5 764	64 065	417 420	6,2	5,4	5,3	5,1
1999	927	5 960	65 489	430 674	6,5	5,6	5,4	5,2
2000	1 334	5 713	63 038	418 550	9,4	5,3	5,2	5,1
2001	1 287	5 225	60 226	389 591	8,9	4,8	4,9	4,7
2002	1 332	5 319	60 686	391 963	9,1	4,9	4,9	4,8
2003	1 321	5 294	59 009	382 911	8,9	4,9	4,8	4,6
2004	1 281	5 361	60 712	395 992	8,6	4,9	4,9	4,8
2005	1 310	5 390	59 617	388 451	8,7	4,9	4,8	4,7
2006	1 269	5 179	57 387	373 681	8,6	4,8	4,6	4,5
2007	1 210	5 227	57 220	368 922	8,4	4,8	4,6	4,5
2008	1 251	5 227	58 300	377 055	8,5	4,8	4,7	4,6
2009	1 179	5 366	58 812	378 439	8,0	5,0	4,7	4,6
2010	1 290	5 439	59 092	382 047	8,7	5,0	4,7	4,7
2011	1 194	5 310	59 274	377 816	7,9	4,9	4,7	4,7
2012	1 272	5 528	61 768	387 423	8,3	5,1	4,9	4,8
2013	1 212	5 248	59 623	373 655	7,8	4,9	4,7	4,6
2014	1 257	5 397	62 327	385 952	8,1	5,0	4,9	4,8
2015	1 311	5 824	65 128	400 115	8,3	5,4	5,1	4,9

1) bis 1982 Ereignisortsprinzip, von 1983 bis 1999 nach dem Wohnortsprinzip, ab 2000 alle Eheschließungen, bei denen mindestens ein Ehegatte in Regensburg gemeldet ist

Quelle: Bevölkerungsstatistik der Stadt Regensburg; Bayerisches Landesamt für Statistik; Statistisches Bundesamt

19.9 Geburten

J a h r	Regens- burg	Ober- pfalz	Bayern	Deutsch- land	Regens- burg	Ober- pfalz	Bayern	Deutsch- land
	absolut				je 1 000 Einwohner			
1946	.	.	156 302	921 677	.	.	18,6	14,3
1947	.	.	169 829	1 028 696	.	.	18,5	15,6
1948	.	.	162 571	1 049 385	.	.	17,5	15,5
1949	.	.	156 253	1 106 825	.	.	16,7	16,3
1950	.	.	151 752	1 116 701	.	.	16,6	16,3
1951	.	.	147 127	1 106 380	.	.	16,1	16,1
1952	.	.	146 991	1 105 084	.	.	16,0	15,9
1953	.	.	143 618	1 095 029	.	.	15,7	15,7
1954	1 637	.	144 783	1 109 743	.	.	15,8	15,9
1955	.	.	145 122	1 113 408	.	.	15,8	15,8
1956	.	.	152 876	1 137 169	.	.	16,8	16,0
1957	.	.	158 839	1 165 555	.	.	17,3	16,4
1958	1 669	.	161 443	1 175 870	13,6	.	17,5	16,4
1959	1 749	.	168 150	1 243 922	14,1	.	18,0	17,2
1960	1 736	18 597	171 665	1 261 614	13,9	.	18,2	17,3
1961	1 826	.	180 000	1 313 505	14,7	.	18,9	17,9
1962	1 831	.	180 224	1 316 534	14,7	.	18,6	17,8
1963	1 881	.	184 674	1 355 595	15,0	.	18,8	18,2
1964	1 784	.	185 326	1 357 304	14,3	.	18,7	18,1
1965	1 734	.	180 739	1 325 386	13,8	.	18,0	17,5
1966	1 736	.	181 559	1 318 303	13,8	.	17,8	17,3
1967	1 646	.	176 362	1 272 276	13,1	.	17,2	16,7
1968	1 663	.	168 403	1 214 968	13,2	.	16,3	15,8
1969	1 493	.	154 394	1 142 366	11,7	.	15,1	14,8
1970	1 394	14 854	143 656	1 047 737	10,7	.	13,7	13,5
1971	1 174	.	137 465	1 013 396	8,9	.	12,9	12,9
1972	1 166	.	125 110	901 657	8,8	.	11,7	11,4
1973	1 044	.	114 658	815 969	7,8	.	10,6	10,3
1974	1 099	.	114 060	805 500	8,2	.	10,5	10,2
1975	1 026	.	108 544	782 310	7,8	.	10,0	9,9
1976	977	.	108 995	798 334	7,5	.	10,1	10,2
1977	907	.	106 633	805 496	6,9	.	9,9	10,3
1978	911	.	106 145	808 619	6,8	.	9,8	10,4
1979	943	.	107 667	817 217	7,1	.	9,9	10,5
1980	1 045	11 108	114 451	865 789	7,9	.	10,5	11,0
1981	1 021	.	117 083	862 100	7,7	.	10,7	11,0
1982	1 036	.	116 576	861 275	7,9	.	10,6	11,0
1983	1 006	.	112 644	827 933	7,7	.	10,3	10,6
1984	926	.	111 183	812 292	7,2	.	10,1	10,4
1985	916	.	111 365	813 803	7,1	.	10,2	10,5
1986	1 048	.	118 439	848 232	8,1	.	10,8	10,9
1987	963	10 989	119 623	867 969	7,5	11,4	10,8	11,2
1988	1 142	11 614	126 409	892 993	8,9	11,9	11,5	11,4
1989	1 121	11 541	127 029	880 459	8,6	11,8	11,4	11,2
1990	1 246	12 553	136 122	905 675	9,5	12,5	12,0	11,4
1991	1 221	12 169	134 400	830 019	9,1	12,0	11,7	10,4
1992	1 197	11 970	133 946	809 114	8,8	11,6	11,4	10,0
1993	1 194	12 127	133 897	798 447	8,6	11,7	11,3	9,8
1994	1 122	11 503	127 828	769 603	8,0	11,0	10,8	9,5
1995	1 157	11 275	125 995	765 221	8,2	10,7	10,5	9,4
1996	1 162	11 511	129 376	796 013	8,2	10,9	10,8	9,7
1997	1 220	11 594	130 517	812 173	8,6	10,9	10,8	9,9
1998	1 252	11 298	126 529	785 034	8,9	10,6	10,5	9,6
1999	1 203	11 001	123 244	770 744	8,5	10,3	10,2	9,4
2000	1 148	10 515	120 765	766 999	8,1	10,2	9,9	9,3
2001	1 197	10 274	115 964	734 475	8,3	9,5	9,4	8,9
2002	1 138	9 548	113 818	719 250	7,8	8,8	9,2	8,7
2003	1 135	9 441	111 536	706 721	7,7	8,7	9,0	8,6
2004	1 220	9 322	111 164	705 622	8,2	8,5	8,9	8,5
2005	1 195	8 953	107 308	685 795	7,9	8,2	8,6	8,3
2006	1 208	8 732	104 822	672 724	8,2	8,0	8,4	8,2
2007	1 229	8 598	106 870	684 862	8,5	7,9	8,5	8,3
2008	1 276	8 644	106 298	682 514	8,7	8,0	8,5	8,3
2009	1 333	8 467	103 710	665 126	9,0	7,8	8,3	8,1
2010	1 307	8 591	105 251	677 947	8,8	7,9	8,4	8,3
2011	1 225	8 205	103 668	662 685	8,1	7,7	8,3	8,3
2012	1 316	8 595	107 039	673 544	8,6	8,0	8,5	8,4
2013	1 361	8 647	109 562	682 069	8,8	8,0	8,7	8,5
2014	1 478	9 076	113 935	714 927	9,5	8,4	9,0	8,8
2015	1 504	9 512	118 228	737 575	9,5	8,7	9,2	9,0

Quelle: Bevölkerungsstatistik der Stadt Regensburg; Bayer. Landesamt für Statistik; Statistisches Bundesamt

19.10 Sterbefälle

J a h r	Regens- burg	Ober- pfalz	Bayern	Deutsch- land	Regens- burg	Ober- pfalz	Bayern	Deutsch- land
	absolut				je 1 000 Einwohner			
1946	.	.	152 977	1 001 571	.	.	13,0	15,5
1947	.	.	109 709	932 663	.	.	11,9	14,2
1948	.	.	109 004	804 839	.	.	11,0	11,9
1949	.	.	99 473	770 852	.	.	10,6	11,3
1950	.	.	98 973	748 329	.	.	10,6	10,9
1951	.	.	99 650	752 697	.	.	10,9	10,9
1952	.	.	101 331	767 639	.	.	11,0	11,1
1953	.	.	105 507	790 654	.	.	11,5	11,4
1954	1 250	.	97 870	775 291	.	.	10,7	11,1
1955	.	.	103 376	795 938	.	.	11,3	11,3
1956	.	.	103 778	812 111	.	.	11,4	11,5
1957	.	.	108 041	840 195	.	.	11,8	11,8
1958	1 335	.	101 910	818 418	10,9	.	11,0	11,4
1959	1 312	.	103 550	835 402	10,6	.	11,1	11,6
1960	1 467	10 373	109 786	876 721	11,8	.	11,6	12,0
1961	1 374	.	106 363	850 300	11,0	.	11,2	11,6
1962	1 414	.	109 282	878 814	11,3	.	11,3	11,9
1963	1 481	.	111 973	895 070	11,8	.	11,4	12,0
1964	1 485	.	108 716	870 319	11,9	.	11,0	11,6
1965	1 525	.	114 386	907 882	12,2	.	11,4	12,0
1966	1 550	.	113 779	911 984	12,3	.	11,2	12,0
1967	1 565	.	116 529	914 417	12,5	.	11,4	12,0
1968	1 510	.	122 311	976 521	12,0	.	11,8	12,7
1969	1 634	.	126 448	988 092	12,8	.	12,1	12,8
1970	1 594	10 972	122 323	975 664	12,3	.	11,7	12,6
1971	1 632	.	121 803	965 623	12,4	.	11,5	12,3
1972	1 616	.	122 766	965 689	12,2	.	11,4	12,2
1973	1 638	.	123 656	962 988	12,3	.	11,4	12,2
1974	1 703	.	123 980	956 573	12,8	.	11,4	12,1
1975	1 692	.	127 931	989 649	12,8	.	11,8	12,6
1976	1 657	.	124 580	966 873	12,7	.	11,5	12,3
1977	1 587	.	120 487	931 155	12,1	.	11,1	11,9
1978	1 597	.	124 775	955 550	12,0	.	11,5	12,2
1979	1 532	.	122 271	944 474	11,6	.	11,3	12,1
1980	1 614	11 219	122 859	952 371	12,2	.	11,3	12,1
1981	1 614	.	122 736	954 436	12,2	.	11,3	12,2
1982	1 649	.	123 033	943 832	12,5	.	11,2	12,1
1983	1 637	.	125 362	941 032	12,6	.	11,4	12,1
1984	1 547	.	122 057	917 299	12,0	.	11,1	11,8
1985	1 573	.	121 941	929 649	12,2	.	11,1	12,0
1986	1 553	.	120 489	925 426	12,0	.	11,0	11,9
1987	1 534	10 714	119 662	901 291	11,9	11,1	10,8	11,6
1988	1 534	10 719	118 450	900 627	11,9	11,0	10,7	11,5
1989	1 528	10 805	121 343	903 441	11,8	11,0	10,9	11,5
1990	1 625	10 831	123 726	921 445	12,3	10,8	10,9	11,6
1991	1 638	10 563	122 276	911 245	12,2	10,4	10,6	11,4
1992	1 581	10 773	120 753	885 443	11,6	10,5	10,3	11,0
1993	1 581	10 767	122 649	897 270	11,4	10,4	10,4	11,1
1994	1 487	10 799	121 581	884 661	10,6	10,4	10,2	10,9
1995	1 458	10 715	121 992	884 588	10,4	10,2	10,2	10,8
1996	1 566	10 844	123 329	882 843	11,1	10,2	10,3	10,8
1997	1 485	10 657	121 441	860 389	10,5	10,0	10,1	10,5
1998	1 461	10 553	120 447	852 382	10,3	9,9	10,0	10,4
1999	1 386	10 513	119 519	846 330	9,8	9,8	9,9	10,3
2000	1 396	10 403	118 846	838 797	9,8	9,7	9,8	10,2
2001	1 382	10 611	117 930	828 541	9,6	9,8	9,6	10,1
2002	1 428	10 790	119 755	841 686	9,8	9,9	9,7	10,2
2003	1 327	11 035	121 778	853 946	9,0	10,1	9,8	10,3
2004	1 381	10 485	116 460	818 271	9,2	9,6	9,4	9,9
2005	1 408	10 844	119 326	830 227	9,3	9,9	9,6	10,1
2006	1 374	10 674	118 733	821 627	9,3	9,8	9,5	10,0
2007	1 344	10 716	118 432	827 155	9,3	9,9	9,5	10,1
2008	1 322	11 134	121 109	844 439	9,0	10,3	9,7	10,3
2009	1 329	11 064	122 494	854 544	9,0	10,2	9,8	10,4
2010	1 335	11 151	123 089	858 768	9,0	10,3	9,8	10,5
2011	1 386	11 041	122 955	852 328	9,2	10,3	9,9	10,6
2012	1 298	11 427	125 448	869 582	8,5	10,6	10,0	10,8
2013	1 352	11 549	126 903	893 825	8,8	10,7	10,1	11,1
2014	1 380	11 278	124 129	868 356	8,8	10,4	9,8	10,7
2015	1 447	12 202	133 536	925 200	9,1	11,2	10,4	11,3

Quelle: Bevölkerungsstatistik der Stadt Regensburg; Bayer. Landesamt für Statistik; Statistisches Bundesamt

19.15 Bruttoinlandsprodukt (BIP) ¹⁾

Gebiet	Jahr	Bruttoinlandsprodukt zu Marktpreisen								
		insgesamt			je Erwerbstätigen			je Einwohner ²⁾		
		in Mio. €	1991 = 100	Anteil an Deutsch- land in %	in €	1991 = 100	Deutsch- land = 100	in €	1991 = 100	Deutsch- land = 100
Regensburg	1991	5 281	100,0	0,3	44 642	100,0	109,6	43 165	100,0	218,5
	1993	5 732	108,5	0,3	47 814	107,1	103,3	45 898	106,3	212,5
	1995	6 217	117,7	0,3	50 613	113,4	101,2	49 418	114,5	211,6
	1997	6 579	124,6	0,3	54 280	121,6	104,7	52 563	121,8	217,8
	1999	7 244	137,2	0,4	55 985	125,4	105,8	57 946	134,2	228,5
	2001	7 150	135,4	0,3	53 779	120,5	98,2	56 617	131,2	211,7
	2003	7 604	144,0	0,3	57 826	129,5	102,1	59 347	137,5	218,0
	2005	8 136	154,1	0,4	62 041	139,0	106,0	62 985	145,9	222,7
	2007	9 536	180,6	0,4	70 517	158,0	113,1	72 417	167,8	233,4
	2009	9 053	171,4	0,4	66 202	148,3	110,0	67 759	157,0	221,7
	2010	10 368	196,3	0,4	75 604	169,4	120,2	77 030	178,5	239,7
	2011	10 920	206,8	0,4	77 614	173,9	119,4	80 414	186,3	238,8
	2012	10 903	206,4	0,4	75 800	169,8	115,7	79 393	183,9	231,8
	2013	11 042	209,1	0,4	75 528	169,2	113,3	79 273	183,7	226,6
	2014	11 723	222,0	0,4	79 194	177,4	116,0	82 974	192,2	230,5
	2015
Oberpfalz	1991	19 993	100,0	1,3	39 471	100,0	96,9	19 701	100,0	99,7
	1993	21 764	108,9	1,2	42 814	108,5	92,5	20 999	106,6	97,2
	1995	23 395	117,0	1,2	45 405	115,0	90,8	22 260	113,0	95,3
	1997	24 565	122,9	1,2	48 129	121,9	92,8	23 122	117,4	95,8
	1999	26 916	134,6	1,3	50 296	127,4	95,1	25 126	127,5	99,1
	2001	26 878	134,4	1,2	48 616	123,2	88,8	24 956	126,7	93,3
	2003	27 819	139,1	1,3	51 185	129,7	90,4	25 686	130,4	94,4
	2005	29 241	146,3	1,3	54 035	136,9	92,4	27 008	137,1	95,5
	2007	32 317	161,6	1,3	57 846	146,6	92,8	29 945	152,0	96,5
	2009	32 163	160,9	1,3	56 533	143,2	94,0	29 959	152,1	98,0
	2010	34 569	172,9	1,3	60 359	152,9	96,0	32 254	163,7	100,4
	2011	36 778	184,0	1,4	62 852	159,2	96,7	34 315	174,2	101,9
	2012	37 531	187,7	1,4	63 305	160,4	96,7	34 964	177,5	102,1
	2013	38 525	192,7	1,4	64 378	163,1	96,6	35 791	181,7	102,3
	2014	40 287	201,5	1,4	66 428	168,3	97,3	37 290	189,3	103,6
	2015
Bayern	1991	262 142	100,0	16,6	43 374	100,0	106,5	21 938	100,0	111,1
	1993	287 715	109,8	16,5	47 380	109,2	102,4	23 314	106,3	107,9
	1995	307 792	117,4	16,2	50 666	116,8	101,3	24 745	112,8	106,0
	1997	321 244	122,5	16,3	52 903	122,0	102,1	25 578	116,6	106,0
	1999	345 226	131,7	16,7	54 727	126,2	103,4	27 221	124,1	107,3
	2001	372 528	142,1	17,1	57 436	132,4	104,9	30 552	139,3	114,3
	2003	378 328	144,3	17,0	59 205	136,5	104,5	30 749	140,2	112,9
	2005	396 911	151,4	17,3	61 835	142,6	105,7	32 164	146,6	113,7
	2007	433 563	165,4	17,3	65 635	151,3	105,3	35 032	159,7	112,9
	2009	426 706	162,8	17,3	63 422	146,2	105,4	34 494	157,2	112,8
	2010	450 203	171,7	17,4	66 440	153,2	105,6	36 386	165,9	113,2
	2011	480 472	183,3	17,8	69 553	160,4	107,0	38 706	176,4	114,9
	2012	493 381	188,2	17,9	70 257	162,0	107,3	39 529	180,2	115,4
	2013	508 079	193,8	18,0	71 620	165,1	107,5	40 446	184,4	115,6
	2014	526 740	200,9	18,7	73 330	169,1	110,0	41 646	189,8	119,1
	2015	549 190	209,5	18,1	75 522	174,1	107,4	43 092	196,4	116,2
Deutschland	1991	1 579 800	100,0	100,0	40 727	100,0	100,0	19 754	100,0	100,0
	1993	1 748 550	110,7	100,0	46 275	113,6	100,0	21 601	109,4	100,0
	1995	1 898 880	120,2	100,0	50 026	122,8	100,0	23 354	118,2	100,0
	1997	1 967 090	124,5	100,0	51 838	127,3	100,0	24 133	122,2	100,0
	1999	2 064 880	130,7	100,0	52 904	129,9	100,0	25 360	128,4	100,0
	2001	2 179 850	138,0	100,0	54 758	134,5	100,0	26 741	135,4	100,0
	2003	2 220 080	140,5	100,0	56 635	139,1	100,0	27 224	137,8	100,0
	2005	2 300 860	145,6	100,0	58 507	143,7	100,0	28 288	143,2	100,0
	2007	2 513 230	159,1	100,0	62 324	153,0	100,0	31 030	157,1	100,0
	2009	2 460 280	155,7	100,0	60 165	147,7	100,0	30 569	154,7	100,0
	2010	2 580 060	163,3	100,0	62 898	154,4	100,0	32 137	162,7	100,0
	2011	2 703 120	171,1	100,0	65 015	159,6	100,0	33 673	170,5	100,0
	2012	2 754 860	174,4	100,0	65 498	160,8	100,0	34 253	173,4	100,0
	2013	2 820 820	178,6	100,0	66 642	163,6	100,0	34 978	177,1	100,0
	2014	2 915 650	184,6	100,0	68 277	167,6	100,0	36 003	182,3	100,0
	2015	3 025 900	191,5	100,0	70 317	172,7	100,0	37 099	187,8	100,0

¹⁾ Ergebnisse nach dem revidierten Europäischen System Volkswirtschaftlicher Gesamtrechnungen (ESVG 1995); das Bruttoinlandsprodukt ist derjenige Teil der wirtschaftl. Leistung einer Volkswirtschaft (Marktwert der Waren und Dienstleistungen), der während eines Beobachtungszeitraums innerhalb der Landesgrenzen erbracht wird, gleichgültig ob durch In- oder Ausländer erstellt

²⁾ Bevölkerung am Ort der Hauptwohnung (siehe Seite 54)

Quelle: Bayerisches Landesamt für Statistik

19.16 Bruttowertschöpfung (BWS) ¹⁾

Gebiet	Jahr	Bruttowertschöpfung in Mio. €							davon Handel
		ins- gesamt	Land- u. Forst- wirtschaft, Fischerei	Pro- duzie- rendes Gewerbe	darunter		Dienst- leistungs- bereiche zu- sammen	Handel, Gast- gewerbe u. Verkehr	
					Verarb. Gewerbe	Bau- gewerbe			
Regensburg	1991	4 789	5	1 772	1 241	.	3 011	.	.
	1993	5 187	4	1 899	1 328	.	3 284	.	.
	1995	5 623	5	2 064	1 528	.	3 553	.	.
	1997	5 958	5	2 269	1 776	.	3 684	1 016	.
	1999	6 518	4	2 422	1 924	.	4 093	1 119	.
	2001	6 461	30	2 408	2 079	.	4 023	1 366	.
	2003	6 868	34	2 648	2 389	.	4 186	1 386	.
	2005	7 363	28	3 043	2 750	.	4 292	1 468	.
	2007	8 580	17	4 024	3 660	.	4 539	1 611	.
	2009	8 122	17	3 521	3 124	.	4 584	1 530	.
	2010	9 330	14	4 606	4 230	.	4 709	1 628	.
	2011	9 809	24	4 839	4 478	.	4 946	1 684	.
	2012	9 795	20	4 690	4 284	.	5 085	1 697	.
	2013	9 930	20	4 606	4 183	.	5 304	1 760	.
	2014	10 547	19	4 970	4 549	.	5 558	1 832	.
	2015
Oberpfalz	1991	18 129	502	7 314	5 253	.	10 313	.	.
	1993	19 694	446	7 585	5 217	.	11 663	.	.
	1995	21 158	507	7 864	5 545	.	12 787	.	.
	1997	22 248	510	8 155	6 004	.	13 583	3 461	.
	1999	24 218	487	8 792	6 392	.	14 939	3 754	.
	2001	24 289	563	8 986	6 899	.	14 740	3 972	.
	2003	25 124	438	9 046	7 107	.	15 640	4 215	.
	2005	26 460	389	9 966	7 869	.	16 106	4 302	.
	2007	29 078	496	11 611	9 371	.	16 970	4 584	.
	2009	28 855	400	10 979	8 581	.	17 476	4 642	.
	2010	31 107	384	12 969	10 250	.	17 755	4 645	.
	2011	33 036	563	13 834	11 181	.	18 639	4 873	.
	2012	33 720	551	14 152	11 372	.	19 017	4 962	.
	2013	34 646	503	14 445	11 508	.	19 699	5 144	.
	2014	36 245	470	15 274	12 233	.	20 500	5 325	.
	2015
Bayern	1991	238 262	3 540	88 473	67 802	14 791	146 249	47 410	.
	1993	260 982	3 242	89 156	65 188	17 812	168 584	50 282	.
	1995	278 926	3 644	92 495	68 606	17 016	182 787	54 506	.
	1997	291 514	3 716	93 379	70 874	15 170	194 419	57 188	.
	1999	311 313	3 628	98 754	75 432	16 101	208 931	62 895	.
	2001	336 654	4 389	105 274	82 042	16 313	226 990	69 379	.
	2003	341 686	3 512	103 985	82 042	15 222	234 189	70 020	.
	2005	359 171	3 203	110 575	88 332	14 643	245 393	72 280	.
	2007	390 112	3 926	125 797	101 386	15 680	260 388	77 219	.
	2009	382 819	3 195	117 346	90 065	17 056	262 278	78 550	38 875
	2010	405 120	3 108	134 817	105 280	19 096	267 196	79 053	39 174
	2011	431 584	4 112	146 770	117 144	20 034	280 703	84 986	41 596
	2012	443 281	3 654	151 499	119 622	20 927	288 128	88 488	41 470
	2013	456 933	3 783	155 833	123 788	21 790	297 317	91 486	42 835
	2014	473 886	3 563	162 241	129 514	22 881	308 081	94 826	43 908
	2015	494 152	3 005	169 827	135 520	23 984	321 320	99 252	.
Deutschland	1991	1 437 005	16 794	530 241	393 997	85 582	889 970	283 337	146 121
	1993	1 586 082	16 021	536 399	374 721	107 860	1 033 662	308 499	157 005
	1995	1 720 797	17 975	566 255	391 746	117 156	1 136 567	338 246	177 198
	1997	1 785 042	19 336	562 691	399 273	106 854	1 203 015	354 816	181 434
	1999	1 862 037	18 850	573 670	415 940	101 133	1 269 517	375 834	186 922
	2001	1 969 930	22 656	593 234	446 992	92 593	1 354 040	417 851	206 260
	2003	2 005 064	17 384	586 488	445 384	85 253	1 401 192	422 306	213 351
	2005	2 082 086	15 798	612 083	467 400	80 290	1 454 205	438 991	217 860
	2007	2 261 360	18 667	690 429	530 125	87 270	1 552 264	477 442	231 296
	2009	2 207 236	16 248	613 782	439 843	91 295	1 577 206	477 830	236 901
	2010	2 321 695	16 700	700 282	515 175	99 843	1 604 713	473 842	229 376
	2011	2 428 078	19 967	742 187	556 004	106 503	1 665 924	499 120	241 204
	2012	2 475 120	19 104	762 311	563 689	111 121	1 693 705	503 634	235 892
	2013	2 536 860	20 040	768 854	572 594	113 329	1 747 966	519 138	238 891
	2014	2 623 090	17 903	795 531	593 565	120 738	1 809 656	534 641	244 256
	2015	2 722 657	15 028	829 266	615 384	128 089	1 878 363	555 023	252 185

¹⁾ Ergebnisse nach dem revidierten Europäischen System Volkswirtschaftlicher Gesamtrechnungen (ESVG 1995); die Bruttowertschöpfung der Wirtschaftsbereiche wird in der Regel durch Abzug der Vorleistungen von den Produktionswerten ermittelt

Bruttowertschöpfung in Mio. €										Jahr	Gebiet
davon im Wirtschaftsabschnitt											
davon		Finanzierung, Vermietung, Unternehm.-dienstleister	darunter		Öffentl. u. private Dienstleister	davon					
Gastgewerbe	Information und Kommunikation		Kredit und Versicherungsgewerbe	Grundstücks-wesen; Vermietung		Öffentl. Verw. Verteidigung; Sozialvers.	Erziehung und Unterricht	Gesundheits-Veterinär- u. Sozialwesen	sonstige Öffentl. u. priv. Dienstleister		
.	1991	Regensburg
.	1993	
.	1995	
.	.	1 258	.	.	1 410	1997	
.	.	1 426	.	.	1 547	1999	
.	.	1 366	.	.	1 615	2001	
.	.	1 386	.	.	1 721	2003	
.	.	1 468	.	.	1 720	2005	
.	.	1 611	.	.	1 771	2007	
.	.	1 530	.	.	1 896	2009	
.	.	1 628	.	.	1 903	2010	
.	.	1 684	.	.	2 013	2011	
.	.	1 697	.	.	2 100	2012	
.	.	1 760	.	.	2 216	2013	
.	.	1 832	.	.	2 306	2014	
.	2015	
.	1991	Oberpfalz
.	1993	
.	1995	
.	.	5 240	.	.	4 882	1997	
.	.	5 036	.	.	5 348	1999	
.	.	5 617	.	.	5 151	2001	
.	.	5 940	.	.	5 485	2003	
.	.	6 234	.	.	5 570	2005	
.	.	6 657	.	.	5 729	2007	
.	.	6 761	.	.	6 073	2009	
.	.	6 852	.	.	6 257	2010	
.	.	7 326	.	.	6 440	2011	
.	.	7 461	.	.	6 594	2012	
.	.	7 713	.	.	6 842	2013	
.	.	8 029	.	.	7 146	2014	
.	2015	
.	.	55 895	.	.	42 944	1991	Bayern
.	.	69 069	.	.	49 234	1993	
.	.	74 673	.	.	53 608	1995	
.	.	80 521	.	.	56 710	1997	
.	.	86 301	.	.	59 735	1999	
.	.	94 120	.	.	63 491	2001	
.	.	97 076	.	.	67 093	2003	
.	.	104 487	.	.	68 627	2005	
.	.	112 286	.	.	70 884	2007	
6 186	20 181	107 983	20 677	47 587	75 746	20 761	15 050	24 610	15 325	2009	
6 564	19 166	109 671	19 949	47 299	78 472	21 191	15 697	25 876	15 707	2010	
6 987	21 445	114 708	19 271	50 852	81 009	21 551	16 458	26 753	16 247	2011	
7 563	24 023	116 602	20 307	49 897	83 038	22 251	16 655	27 729	16 403	2012	
7 593	24 679	119 005	19 491	51 709	86 826	23 062	17 605	28 803	17 356	2013	
8 114	25 659	123 016	20 044	53 205	90 240	23 792	18 228	30 529	17 690	2014	
.	.	128 017	.	.	94 051	2015	
20 608	50 910	321 800	71 807	120 935	284 833	97 873	57 533	72 464	56 963	1991	Deutschland
23 950	60 950	394 109	81 874	157 788	331 054	110 501	67 809	87 959	64 785	1993	
25 864	65 717	434 437	81 081	188 286	363 884	117 708	73 535	101 519	71 122	1995	
26 580	72 925	464 827	89 217	199 787	383 372	120 271	77 635	110 590	74 876	1997	
28 745	82 784	495 036	101 136	200 650	398 647	123 571	81 229	115 241	78 606	1999	
31 493	95 551	518 918	87 694	219 590	417 271	126 357	85 498	122 151	83 265	2001	
30 388	90 397	541 739	99 189	226 562	437 147	130 104	88 819	132 357	85 867	2003	
30 998	95 955	565 553	109 946	233 715	449 661	130 454	91 553	138 266	89 388	2005	
33 292	107 420	611 279	103 606	259 663	463 543	133 569	93 946	142 617	93 411	2007	
31 635	104 580	604 354	104 790	266 222	495 022	143 324	100 010	156 459	95 229	2009	
33 271	103 345	619 903	106 292	267 279	510 968	146 718	103 667	163 966	96 617	2010	
35 459	112 130	639 222	101 652	281 645	527 582	149 800	107 918	171 218	98 646	2011	
37 642	116 464	646 084	104 350	277 245	543 987	153 057	111 303	179 402	100 225	2012	
37 237	122 887	664 738	104 745	283 599	564 090	157 367	115 052	188 220	103 451	2013	
39 375	127 478	689 628	107 605	291 822	585 387	161 514	118 893	197 984	106 996	2014	
42 423	133 401	715 613	106 599	303 976	607 727	.	.	.	110 729	2015	

Quelle: Bayerisches Landesamt für Statistik; Statistisches Bundesamt

19.17 Arbeitslose und gemeldete Stellen ¹⁾

Gebiet	Jahr	Arbeitslose			Arbeits- losen- quote 2)	Arbeits- losen- quote 3)	gemeldete Stellen	
		ins- gesamt	darunter				ins- gesamt	auf 1 000 Arbeits- lose
			Männer	Frauen				
Regensburg ⁴⁾	1987	10 465	5 182	5 283	.	10,9	678	65
	1990	8 360	3 681	4 678	.	7,4	1 354	162
	1995	9 678	5 001	4 677	.	7,8	1 443	149
	2000	9 869	5 131	4 738	6,5	7,3	2 311	234
	2001	9 858	5 148	4 710	6,3	7,0	2 118	215
	2002	10 381	5 767	4 614	6,5	7,2	1 897	183
	2003	11 174	6 278	4 896	6,9	7,7	1 490	133
	2004	11 186	6 192	4 994	6,8	7,6	1 332	119
	2005	12 259	6 546	5 713	7,5	8,3	1 444	118
	2006	11 058	5 829	5 228	6,7	7,5	2 315	209
	2007	8 612	4 300	4 312	5,1	5,8	2 522	293
	2008	7 130	3 736	3 393	4,2	4,8	1 866	262
	2009	8 767	4 975	3 792	5,1	5,8	1 351	154
	2010	7 435	4 126	3 309	4,3	4,9	1 564	210
	2011	5 804	3 107	2 697	3,3	3,8	2 239	386
	2012	5 678	3 025	2 653	3,2	3,6	2 553	450
	2013	6 338	3 456	2 882	3,5	4,0	2 178	344
2014	6 079	3 329	2 751	3,3	3,7	2 285	376	
2015	5 702	3 179	2 523	3,0	3,4	2 930	514	
Oberpfalz	1987
	1990
	1995
	2000	33 931	17 605	16 326	6,4	7,2	.	.
	2001	34 264	18 250	16 014	6,3	7,0	.	.
	2002	37 526	20 879	16 647	6,8	7,6	.	.
	2003	42 941	24 244	18 696	7,7	8,6	.	.
	2004	42 737	23 796	18 941	7,6	8,5	.	.
	2005	48 560	25 462	23 098	8,7	9,7	.	.
	2006	42 224	21 430	20 793	7,5	8,4	.	.
	2007	32 645	15 367	17 278	5,7	6,5	.	.
	2008	25 452	12 794	12 658	4,4	5,0	.	.
	2009	29 879	16 637	13 242	5,1	5,9	.	.
	2010	26 244	14 432	11 812	4,5	5,1	.	.
	2011	21 142	11 306	9 836	3,6	4,1	.	.
2012	20 600	11 079	9 522	3,5	4,0	.	.	
2013	22 297	12 319	9 978	3,7	4,2	.	.	
2014	21 404	11 870	9 533	3,5	4,0	.	.	
2015	20 511	.	.	3,3	3,8	.	.	
Bayern	1987	306 574	157 906	148 668	.	6,6	32 866	107
	1990	240 745	115 264	125 481	.	5,1	71 131	295
	1995	355 881	192 770	163 111	6,0	7,0	56 603	159
	2000	339 537	178 183	161 354	5,5	6,3	89 588	264
	2001	332 569	176 519	156 050	5,3	6,0	83 001	250
	2002	386 696	212 254	174 442	6,0	6,9	65 845	170
	2003	447 262	247 759	199 503	6,9	7,9	45 871	103
	2004	449 680	246 043	203 637	6,9	7,9	33 620	75
	2005	504 980	262 944	242 036	7,8	8,9	39 774	79
	2006	446 461	224 106	222 355	6,8	7,8	51 286	115
	2007	349 826	166 949	182 876	5,3	6,1	62 839	180
	2008	276 332	136 895	139 437	4,2	4,8	54 736	198
	2009	319 197	173 683	145 514	4,8	5,5	40 362	126
	2010	299 448	160 739	138 709	4,5	5,1	50 336	168
	2011	254 359	132 034	122 324	3,8	4,3	67 074	264
2012	248 860	130 142	118 718	3,7	4,2	70 082	282	
2013	264 532	141 038	123 494	3,8	4,4	64 412	243	
2014	264 603	141 389	123 215	3,8	4,3	73 092	276	
2015	256 527	138 845	117 681	3,6	4,1	87 784	342	
Deutschland	1987
	1990
	1995	3 611 921	1 850 610	1 761 311	9,4	10,4	321 306	89
	2000	3 889 695	2 053 377	1 836 317	9,6	10,7	450 063	116
	2001	3 852 564	2 063 852	1 788 712	9,4	10,3	434 037	113
	2002	4 061 345	2 239 919	1 821 426	9,8	10,8	374 963	92
	2003	4 376 795	2 446 215	1 930 580	10,5	11,6	269 836	62
	2004	4 381 281	2 448 719	1 932 563	10,5	11,7	206 850	47
	2005	4 860 909	2 603 003	2 257 906	11,7	13,0	255 758	53
	2006	4 487 305	2 337 511	2 149 794	10,8	12,0	354 287	79
	2007	3 760 586	1 893 657	1 866 929	9,0	10,1	423 432	113
	2008	3 258 954	1 663 193	1 595 761	7,8	8,7	389 045	119
	2009	3 414 992	1 863 014	1 551 977	8,1	9,1	300 641	88
	2010	3 238 965	1 760 041	1 478 924	7,7	8,6	359 348	111
	2011	2 976 488	1 586 362	1 390 126	7,1	7,9	466 288	157
2012	2 897 126	1 550 400	1 346 726	6,8	7,6	477 528	165	
2013	2 950 338	1 597 105	1 353 232	6,9	7,7	456 975	155	
2014	2 898 388	1 565 074	1 333 314	6,7	7,5	490 310	169	
2015	2 794 664	1 517 211	1 277 452	6,4	7,1	568 743	204	

¹⁾ im Jahresdurchschnitt³⁾ Arbeitslose in % der abhängigen zivilen Erwerbspersonen²⁾ Arbeitslose in % aller zivilen Erwerbspersonen⁴⁾ Bezirk der Hauptagentur für Arbeit (Stadt und Landkreis Regensburg)

Quelle: Bundesagentur für Arbeit, Nürnberg; Bayerisches Landesamt für Statistik; Statistisches Bundesamt

19.18 Einkommen der privaten Haushalte

Gebiet	Jahr	Primäreinkommen ¹⁾ der privaten Haushalte					Verfügbares ²⁾ Einkommen				
		insgesamt		je Einwohner ³⁾			insgesamt		je Einwohner ³⁾		
		in Mio. €	1991 = 100	in €	1991 = 100	Deutschland = 100	in Mio. €	1991 = 100	in €	1991 = 100	Deutschland = 100
Regensburg	1991	1 951	100,0	15 946	100,0	107	1 689	100,0	13 803	100,0	110
	1995	2 317	118,8	18 437	115,6	106	1 991	117,9	15 848	114,8	108
	2000	2 664	136,6	21 262	133,3	112	2 245	132,9	17 915	129,8	112
	2002	2 783	142,7	21 836	136,9	112	2 391	141,6	18 760	135,9	112
	2004	2 853	146,2	22 189	139,2	111	2 462	145,8	19 151	138,7	109
	2006	3 066	157,2	23 518	147,5	112	2 549	151,0	19 553	141,7	107
	2008	3 369	172,7	25 375	159,1	112	2 674	158,3	20 140	145,9	106
	2010	3 454	177,1	25 662	160,9	113	2 764	163,7	20 533	148,8	106
	2012	3 728	191,1	27 146	170,2	111	2 904	172,0	21 148	153,2	104
	2013	3 844	197,1	27 600	173,1	111	2 983	176,6	21 416	155,2	103
2014	3 950	202,5	27 955	175,3	110	3 041	180,1	21 522	155,9	102	
Oberpfalz	1991	14 703	100,0	14 494	100,0	97	12 321	100,0	12 145	100,0	97
	1995	17 909	121,8	17 083	117,9	98	14 857	120,6	14 172	116,7	97
	2000	19 885	135,2	18 552	128,0	98	16 393	133,1	15 294	125,9	96
	2002	20 769	141,3	19 206	132,5	99	17 549	142,4	16 228	133,6	97
	2004	21 401	145,6	19 756	136,3	99	18 320	148,7	16 912	139,3	97
	2006	22 571	153,5	20 879	144,1	99	18 927	153,6	17 508	144,2	96
	2008	24 474	166,5	22 732	156,8	100	19 955	162,0	18 534	152,6	97
	2010	24 602	167,3	22 954	158,4	101	20 329	165,0	18 968	156,2	98
	2012	26 650	181,3	24 827	171,3	102	21 687	176,0	20 204	166,4	99
	2013	27 303	185,7	25 366	175,0	102	22 105	179,4	20 537	169,1	99
2014	28 082	191,0	25 993	179,3	102	22 690	184,2	21 001	172,9	99	
Bayern	1991	201 269	100,0	17 475	100,0	117	163 693	100,0	14 212	100,0	113
	1995	235 626	117,1	19 772	113,1	114	190 959	116,7	16 024	112,7	109
	2000	264 267	131,3	21 815	124,8	115	211 499	129,2	17 459	122,8	109
	2002	275 314	136,8	22 449	128,5	116	226 016	138,1	18 429	129,7	110
	2004	283 047	140,6	22 966	131,4	115	236 731	144,6	19 208	135,2	110
	2006	301 508	149,8	24 398	139,6	116	247 600	151,3	20 036	141,0	110
	2008	327 115	162,5	26 417	151,2	117	261 425	159,7	21 112	148,6	111
	2010	326 112	162,0	26 357	150,8	116	264 255	161,4	21 358	150,3	110
	2012	352 467	175,1	28 239	161,6	116	280 857	171,6	22 502	158,3	110
	2013	360 863	179,3	28 727	164,4	116	285 428	174,4	22 722	159,9	110
2014	370 861	184,3	29 322	167,8	116	291 909	178,3	23 080	162,4	109	
Deutschland	1991	1 190 396	100,0	14 885	100,0	100	1 004 474	100,0	12 560	100,0	100
	1995	1 413 581	118,7	17 386	116,8	100	1 190 099	118,5	14 637	116,5	100
	2000	1 545 351	129,8	18 971	127,5	100	1 300 134	129,4	15 961	127,1	100
	2002	1 584 038	133,1	19 417	130,5	100	1 367 257	136,1	16 760	133,4	100
	2004	1 624 977	136,5	19 949	134,0	100	1 426 503	142,0	17 512	139,4	100
	2006	1 710 914	143,7	21 077	141,6	100	1 482 390	147,6	18 262	145,4	100
	2008	1 828 934	153,6	22 646	152,1	100	1 541 208	153,4	19 083	151,9	100
	2010	1 824 661	153,3	22 728	152,7	100	1 561 663	155,5	19 452	154,9	100
	2012	1 960 723	164,7	24 379	163,8	100	1 642 446	163,5	20 422	162,6	100
	2013	2 001 514	168,1	24 819	166,7	100	1 671 758	166,4	20 730	165,0	100
2014	2 054 976	172,6	25 376	170,5	100	1 710 094	170,2	21 117	168,1	100	

¹⁾ Einkommen aus Arbeitnehmerentgelt, selbständiger Tätigkeit, unterstellten Mieten für selbstgenutztes Wohneigentum und dem positiven Saldo aus empfangenen und geleisteten Vermögenseinkommen (z. B. Guthabenzinsen, Pachten, Kreditzinsen u. ä.)

²⁾ Teil des Primäreinkommens, das für Konsumzwecke oder zur Ersparnisbildung zur Verfügung steht

³⁾ Bevölkerung am Ort der Hauptwohnung (siehe Seite 54)

Quelle: Bayerisches Landesamt für Statistik

20

Langfristige Zeitreihen

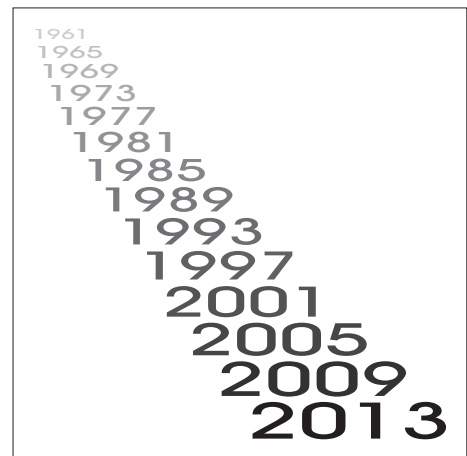

20.1 Klima

J a h r	Lufttemperatur			Niederschlag		Sonnen- schein- stunden	Bewölkung ¹⁾		Frost- tage ²⁾	Eis- tage ³⁾	Sommer- tage ⁴⁾	Hitze- tage ⁵⁾	Tropen- nächte ⁶⁾	Gew- witter- tage	Nebel- tage	Tage mit Schnee- decke (1 cm und höher)
	Jahres- mittel	min.	max.	Menge in mm	max. Tages- höchst- wert		Heitere Tage	Trübe Tage								
1947	8,7	-23,4	36,6	576	35	.	61	127	115	57	70	32	1	.	.	60
1948	8,7	-13,8	30,3	630	21	2 014	61	129	98	23	35	4	-	.	.	5
1949	8,8	-12,9	34,7	466	22	1 986	65	113	102	23	47	8	-	.	.	12
1950	8,5	-16,0	33,9	801	36	1 928	42	130	111	38	51	12	-	.	.	38
1951	8,5	-13,0	31,2	600	28	1 750	47	154	111	17	43	6	-	.	.	26
1952	8,0	-12,7	35,5	736	18	1 612	23	167	120	37	47	14	-	.	.	77
1953	8,6	-16,0	31,3	375	21	1 925	64	155	129	37	49	5	-	.	.	52
1954	7,6	-16,7	30,8	813	70	1 582	31	165	110	37	27	3	-	.	.	24
1955	7,2	-15,2	30,0	694	37	1 606	22	162	129	40	26	1	-	.	.	77
1956	6,6	-25,8	28,3	726	56	1 632	35	145	119	48	24	-	-	.	.	59
1957	8,2	-16,7	36,2	656	41	1 597	42	163	105	26	31	8	1	.	.	29
1958	7,9	-15,7	31,5	820	39	1 641	35	147	118	25	38	3	-	.	.	42
1959	8,4	-15,9	33,7	495	29	1 984	66	122	122	27	47	4	-	.	.	31
1960	8,4	-16,0	31,7	656	36	1 585	24	173	95	34	30	2	-	.	.	58
1961	8,9	-17,7	32,5	643	32	1 729	49	156	87	28	45	6	-	30	87	53
1962	7,1	-20,2	34,2	590	22	1 858	42	153	120	44	39	7	-	24	63	77
1963	7,1	-22,7	32,9	570	28	1 771	41	149	119	77	29	8	-	28	73	91
1964	8,0	-20,2	34,3	585	40	1 794	53	146	109	49	49	13	-	20	66	51
1965	7,4	-14,9	32,0	794	48	1 512	30	164	115	33	21	4	-	37	80	60
1966	8,7	-17,7	32,0	799	28	1 568	28	163	91	22	29	2	-	32	63	53
1967	8,7	-17,8	33,0	533	20	1 777	34	134	100	29	40	13	-	34	88	38
1968	8,0	-21,2	30,5	638	36	1 650	31	164	114	35	31	1	-	30	82	48
1969	7,8	-20,4	33,2	524	36	1 739	42	161	121	48	43	8	-	33	65	89
1970	7,7	-16,3	31,4	842	40	1 469	19	193	112	49	37	2	-	38	70	85
1971	8,3	-19,4	33,5	518	44	1 852	37	143	108	33	45	17	-	34	64	59
1972	7,7	-14,4	31,5	536	45	1 574	31	164	113	36	32	9	-	25	84	30
1973	8,1	-19,1	31,6	533	24	1 762	45	159	125	32	48	5	-	19	57	64
1974	8,9	-6,5	34,0	845	43	1 528	25	184	60	5	28	4	-	25	65	27
1975	8,8	-16,1	30,6	662	36	1 611	41	166	92	18	47	1	-	35	79	42
1976	8,7	-16,5	34,4	538	41	1 807	49	148	103	35	48	14	-	22	56	41
1977	8,8	-10,8	31,2	622	24	1 459	16	177	77	22	33	2	-	25	91	49
1978	7,7	-16,6	29,3	680	50	1 463	24	186	109	36	23	-	-	31	79	74
1979	8,1	-17,5	30,7	670	31	1 641	30	168	104	26	41	1	-	27	66	62
1980	7,5	-15,8	32,5	621	32	1 555	37	177	110	36	28	2	-	19	68	57
1981	8,4	-14,9	31,1	760	49	1 560	22	180	108	37	37	3	-	26	44	87
1982	8,6	-19,9	31,7	545	28	1 714	50	143	103	31	49	11	-	27	87	42
1983	8,8	-16,0	39,0	562	23	1 764	51	140	97	34	63	16	1	24	61	60
1984	7,6	-15,2	33,4	604	22	1 593	39	163	119	24	24	3	-	29	64	65
1985	7,5	-24,4	31,1	610	25	1 715	52	140	117	51	38	3	-	27	66	83
1986	8,0	-17,6	32,2	732	24	1 690	43	141	104	46	46	5	-	29	66	62
1987	7,6	-20,6	32,0	684	49	1 452	36	181	101	42	40	3	-	28	57	79
1988	9,1	-9,6	32,2	735	26	1 533	26	173	85	14	39	8	-	26	47	58
1989	9,1	-12,1	32,5	632	35	1 493	33	162	84	27	43	4	-	33	88	8
1990	9,1	-11,1	33,7	646	32	1 746	39	134	88	23	49	11	-	27	61	45
1991	8,2	-15,9	35,0	567	39	1 678	47	129	99	33	52	7	-	21	67	43
1992	9,4	-12,4	35,6	622	17	1 570	43	143	80	21	61	19	-	31	56	24
1993	8,7	-14,5	32,7	714	41	1 655	46	140	103	33	45	6	-	30	48	62
1994	10,2	-13,4	34,2	656	38	1 708	32	134	67	11	62	25	1	30	55	11
1995	8,9	-12,6	36,3	737	38	1 504	24	169	103	31	55	15	-	28	57	39
1996	7,4	-22,0	33,8	569	31	1 570	35	167	130	52	38	6	-	22	55	74
1997	8,8	-17,2	31,9	526	19	1 804	37	148	98	27	66	4	-	26	52	52
1998	9,2	-15,9	35,9	684	37	1 553	28	163	89	29	56	17	-	19	50	45
1999	9,3	-14,0	35,4	624	27	1 618	24	144	90	25	54	4	1	21	47	63
2000	9,9	-16,0	34,7	646	28	1 607	32	151	66	15	57	13	-	26	68	31
2001	9,1	-17,6	34,1	781	25	1 589	35	153	88	20	57	13	-	19	57	41
2002	9,6	-17,8	34,0	950	56	1 625	31	153	78	26	49	9	-	24	59	26
2003	9,6	-14,5	38,8	448	27	2 092	69	107	122	28	91	41	2	24	43	62
2004	9,0	-13,9	32,3	656	30	1 667	29	149	101	27	47	12	-	19	40	72
2005	8,8	-17,8	34,2	701	57	1 681	42	139	109	25	51	13	-	19	65	79
2006	9,3	-14,7	34,7	648	26	1 809	50	141	104	30	58	19	-	30	61	76
2007	10,1	-11,3	34,9	739	21	1 845	48	150	66	15	62	12	-	22	51	23
2008	9,8	-9,3	34,6	566	37	1 658	24	132	93	7	71	19	-	28	64	23
2009	9,5	-16,8	33,2	646	28	1 650	32	146	85	29	67	13	-	22	62	54
2010	8,3	-17,2	34,8	730	29	1 526	29	177	106	53	47	15	-	10	55	100
2011	9,6	-11,0	34,4	632	31	1 786	47	142	106	21	65	7	-	9	80	32
2012	9,4	-19,2	35,6	667	24	1 712	25	133	89	23	76	14	-	13	64	42
2013	9,0	-10,0	36,2	690	24	1 449	35	176	103	26	66	24	-	3	64	39
2014	10,5	-12,8	35,6	586	31	1 588	50	119	66	4	59	10	-	.	.	11
2015	10,4	-9,4	37,8	523	46	1 709	60	125	84	7	74	37	-	.	.	35

¹⁾ in Achtel der Himmelsfläche: Heitere Tage = 0 - 1,5; Trübe Tage = 6,5 - 8

⁴⁾ Maximum = 25 °C und mehr

²⁾ Minimum = unter 0 °C

⁵⁾ Maximum = 30 °C und mehr

³⁾ Maximum = unter 0 °C

⁶⁾ Minimum = 20 °C und mehr

Quelle: Deutscher Wetterdienst

20.2 Wasserstand Donaupegel - Eiserne Brücke ¹⁾

J a h r	Wasserstand			Tage mit Hochwasser (400 cm und darüber) ²⁾													
	Höch- ster	Niedrig- ster ³⁾	Mitt- lerer ³⁾	ins- ge- samt	davon im Monat												
					Jan.	Feb.	Mrz.	Apr.	Mai	Jun.	Jul.	Aug.	Sep.	Okt.	Nov.	Dez.	
1961	440	107	205				H									N	
1962	419	78	191						H								N
1963	425	71	195				H/N										
1964	377	85	171		N											H	
1965	643	121	276							H						N	
1966	527	153	274								H				N		
1967	453	114	238												N		H
1968	547	119	230		H												N
1969	395	93	186									H				N	
1970	635	91	264		N	H											
1971	452	91	152							H						N	H
1972	418	66	133												N	H	H
1973	402	76	167											N			
1974	540	112	215										N				H
1975	477	96	207									H					N
1976	372	64	152		H						N						
1977	475	90	193	7	-	7	-	-	-	-	-	-	-	-	-	-	-
1978	510	97	213	8	-	-	3	-	3	-	-	2	-	-	-	-	-
1979	531	99	215	8	-	-	5	-	-	3	-	-	-	-	-	-	-
1980	564	105	206	12	-	7	-	2	-	-	3	-	-	-	-	-	-
1981	543	105	229	30	-	1	6	-	-	-	2	-	-	10	3	8	
1982	580	106	219	16	9	4	-	-	-	-	-	-	-	-	-	-	3
1983	479	84	194	6	-	1	-	5	-	-	-	-	-	-	-	-	-
1984	432	96	177	3	-	2	-	-	-	-	-	-	1	-	-	-	-
1985	485	84	167	3	-	3	-	-	-	-	-	-	-	-	-	-	-
1986	472	176	260	10	6	-	1	-	1	1	-	-	-	-	-	-	1
1987	522	216	285	19	5	-	6	1	-	2	1	1	-	-	-	-	3
1988	659	215	287	35	-	-	16	13	-	-	-	-	-	-	-	-	6
1989	344	207	245	-	-	-	-	-	-	-	-	-	-	-	-	-	-
1990	530	203	247	9	-	5	4	-	-	-	-	-	-	-	-	-	-
1991	511	196	237	5	-	-	-	-	-	4	-	-	-	-	-	-	1
1992	506	191	250	5	-	-	-	-	-	-	-	-	-	-	4	1	
1993	619	211	253	9	-	-	-	-	-	-	3	-	-	-	-	-	6
1994	586	207	264	6	-	-	-	6	-	-	-	-	-	-	-	-	-
1995	576	211	285	24	8	1	-	1	-	11	-	1	-	-	-	-	2
1996	420	202	242	1	-	-	-	-	-	-	1	-	-	-	-	-	-
1997	425	192	238	2	-	1	-	-	-	-	1	-	-	-	-	-	-
1998	540	188	241	12	-	-	-	-	-	-	-	-	-	2	10	-	-
1999	612	197	277	22	-	5	5	-	12	-	-	-	-	-	-	-	-
2000	465	201	265	6	-	1	1	1	-	-	-	2	1	-	-	-	-
2001	524	195	268	12	-	-	11	-	-	1	-	-	-	-	-	-	-
2002	660	210	300	35	2	1	7	-	-	-	-	5	3	-	14	3	
2003	529	188	235	7	7	-	-	-	-	-	-	-	-	-	-	-	-
2004	520	189	230	4	4	-	-	-	-	-	-	-	-	-	-	-	-
2005	563	194	246	8	-	2	2	-	-	-	-	4	-	-	-	-	-
2006	524	191	250	17	-	-	8	6	2	1	-	-	-	-	-	-	-
2007	408	196	244	1	-	-	-	-	1	-	-	-	-	-	-	-	-
2008	382	195	242	-	-	-	-	-	-	-	-	-	-	-	-	-	-
2009	393	196	243	-	-	-	-	-	-	-	-	-	-	-	-	-	-
2010	504	207	256	8	-	-	-	-	-	2	-	3	-	-	-	-	3
2011	627	195	241	9	9	-	-	-	-	-	-	-	-	-	-	-	-
2012	466	189	247	9	5	-	-	-	-	-	-	-	-	-	-	-	4
2013	682	197	265	17	-	5	-	-	-	12	-	-	-	-	-	-	-
2014	387	189	223	-	-	-	-	-	-	-	-	-	-	-	-	-	-
2015	413	184	233	1	1	-	-	-	-	-	-	-	-	-	-	-	-

¹⁾ Angaben in cm über Pegelnullpunkt. Der Pegel ist seit Januar 1986 eingestaut

Wasserstände kleiner als 440 cm können mit früheren Beobachtungen nicht mehr verglichen werden

²⁾ bis 1976 Angaben von höchstem (Jahres)-Wasserstand (H) und niedrigstem (Jahres)-Wasserstand (N)

³⁾ Tagesmittelwert

Quelle: Wasser- und Schifffahrtsamt Regensburg

20.3 Wasserstand Donauegel - Schwabelweis ¹⁾

J a h r	Wasserstand			Tage mit Hochwasser (440 cm und darüber) ²⁾													
	Höch- ster	Niedrig- ster ³⁾	Mitt- lerer ³⁾	ins- ge- samt	davon im Monat												
					Jan.	Feb.	Mrz.	Apr.	Mai	Jun.	Jul.	Aug.	Sep.	Okt.	Nov.	Dez.	
1961	490	88	202				H									N	
1962	451	66	193						H								N
1963	458	59	195				H/N										
1964	402	79	168		N											H	
1965	654	112	281							H						N	
1966	557	149	288								H				N		
1967	501	112	249														H/N
1968	577	112	242		H												N
1969	424	92	194									H				N	
1970	645	95	284		N	H											
1971	483	74	161							H						N	
1972	434	62	135												N	H	
1973	423	70	176											N		H	
1974	571	118	233										N	N			H
1975	511	103	224									H				N	
1976	418	62	163							H	N						
1977	514	91	200	6	-	6	-	-	-	-	-	-	-	-	-	-	-
1978	546	110	244	9	-	-	2	-	4	-	-	3	-	-	-	-	-
1979	559	113	246	8	-	-	5	-	-	3	-	-	-	-	-	-	-
1980	589	116	239	12	-	7	-	2	-	-	3	-	-	-	-	-	-
1981	559	112	256	29	-	1	6	-	-	-	3	-	-	9	3	7	-
1982	601	101	242	13	8	4	-	-	-	-	-	-	-	-	-	-	1
1983	513	70	210	4	-	-	-	4	-	-	-	-	-	-	-	-	-
1984	460	87	195	2	-	1	-	-	-	-	-	-	1	-	-	-	-
1985	510	80	187	3	-	3	-	-	-	-	-	-	-	-	-	-	-
1986	499	240	327	9	5	-	1	-	1	1	-	-	-	-	-	-	1
1987	550	300	349	19	5	-	6	1	-	2	1	1	-	-	-	-	3
1988	672	295	352	37	-	-	16	15	-	-	-	-	-	-	-	-	6
1989	386	293	314	-	-	-	-	-	-	-	-	-	-	-	-	-	-
1990	528	288	315	6	-	4	2	-	-	-	-	-	-	-	-	-	-
1991	527	287	311	5	-	-	-	-	-	4	-	-	-	-	-	-	1
1992	527	282	319	3	-	-	-	-	-	-	-	-	-	-	2	-	1
1993	634	294	322	8	-	-	-	-	-	-	2	-	-	-	-	-	6
1994	599	292	329	6	-	-	-	6	-	-	-	-	-	-	-	-	-
1995	596	294	343	18	7	1	-	-	-	7	-	1	-	-	-	-	2
1996	442	288	315	1	-	-	-	-	-	-	1	-	-	-	-	-	-
1997	460	282	312	2	-	1	-	-	-	-	1	-	-	-	-	-	-
1998	558	277	314	12	-	-	-	-	-	-	-	-	-	2	10	-	-
1999	612	283	338	20	-	5	3	-	12	-	-	-	-	-	-	-	-
2000	479	285	328	2	-	-	-	-	-	-	-	1	1	-	-	-	-
2001	544	284	330	9	-	-	9	-	-	-	-	-	-	-	-	-	-
2002	663	293	354	25	1	1	7	-	-	-	-	5	1	-	9	1	-
2003	548	281	310	6	6	-	-	-	-	-	-	-	-	-	-	-	-
2004	542	281	306	3	3	-	-	-	-	-	-	-	-	-	-	-	-
2005	576	283	317	6	-	2	1	-	-	-	-	3	-	-	-	-	-
2006	550	280	321	14	-	-	8	4	2	-	-	-	-	-	-	-	-
2007	433	281	314	-	-	-	-	-	-	-	-	-	-	-	-	-	-
2008	410	283	314	-	-	-	-	-	-	-	-	-	-	-	-	-	-
2009	417	286	315	-	-	-	-	-	-	-	-	-	-	-	-	-	-
2010	511	288	323	7	-	-	-	-	-	2	-	2	-	-	-	-	3
2011	636	280	312	7	7	-	-	-	-	-	-	-	-	-	-	-	-
2012	494	274	316	7	5	-	-	-	-	-	-	-	-	-	-	-	2
2013	693	285	331	15	-	3	-	-	-	12	-	-	-	-	-	-	-
2014	420	278	302	-	-	-	-	-	-	-	-	-	-	-	-	-	-
2015	450	275	309	1	1	-	-	-	-	-	-	-	-	-	-	-	-

¹⁾ Angaben in cm über Pegelnullpunkt. Der Pegel ist seit Januar 1986 eingestaut

Wasserstände kleiner als 470 cm können mit früheren Beobachtungen nicht mehr verglichen werden

²⁾ bis 1976 Angaben von höchstem (Jahres)-Wasserstand (H) und niedrigstem (Jahres)-Wasserstand (N)

³⁾ Tagesmittelwert

Quelle: Wasser- und Schifffahrtsamt Regensburg

20.4 Bevölkerungsstand nach Stadtbezirken

J a h r	Bevöl- kerung ins- gesamt 1)	davon in Stadtbezirk																	
		01	02	03	04	05	06	07	08	09	10	11	12	13	14	15	16	17	18
1957	121 582	31 359	3 469	4 005	2 396	9 130	2 065	6 782	1 376	2 417	8 842	15 755	2 347	18 429	1 559	10 716	935	.	.
1958	123 214	30 729	3 382	3 923	2 344	9 374	2 096	7 066	1 378	2 463	8 633	15 764	3 185	18 752	1 526	11 691	908	.	.
1959	124 632	29 711	3 282	3 898	2 341	10 004	2 099	7 262	1 378	2 519	8 481	16 596	3 561	18 795	1 487	12 288	930	.	.
1960	124 414	28 692	3 114	3 692	2 282	10 352	2 149	7 716	1 308	2 506	8 131	16 717	3 781	18 697	1 451	12 912	914	.	.
1961 2)	125 047	27 987	3 089	3 634	2 273	10 552	2 151	7 836	1 341	2 573	8 420	16 202	4 445	18 579	1 417	13 626	922	.	.
1961	124 563	27 843	3 039	3 621	2 241	10 703	2 186	7 972	1 310	2 491	8 140	16 491	3 815	18 558	1 429	13 787	937	.	.
1962	125 142	26 608	2 981	3 505	2 189	10 779	2 183	8 131	1 326	2 546	8 326	15 728	5 772	18 365	1 431	14 364	908	.	.
1963	125 180	25 344	2 862	3 445	2 141	11 642	2 176	8 293	1 304	2 536	8 197	15 671	5 853	18 516	1 432	14 845	923	.	.
1964	125 138	24 200	2 758	3 469	2 122	12 377	2 138	8 336	1 309	2 545	8 145	15 770	5 849	18 629	1 456	15 185	850	.	.
1965	125 349	23 086	2 645	3 587	2 148	12 823	2 186	8 447	1 355	2 524	8 233	15 931	6 124	18 159	1 500	15 771	830	.	.
1966	125 691	21 815	2 569	3 536	2 105	13 817	2 188	8 670	1 428	2 437	8 023	16 111	6 149	17 841	1 511	16 656	835	.	.
1967	125 300	20 935	2 546	3 528	2 146	14 380	2 233	8 772	1 597	2 390	7 559	16 015	6 028	17 483	1 498	17 341	849	.	.
1968	126 499	20 609	2 541	3 528	2 211	14 311	2 229	8 941	1 869	2 400	7 685	15 691	5 933	18 171	1 492	18 011	877	.	.
1969	128 816	19 922	2 505	3 504	2 285	14 411	2 206	9 575	2 161	2 379	7 770	15 564	6 063	18 530	1 494	19 560	887	.	.
1970 3)	129 589	19 508	2 387	3 605	2 113	14 554	2 146	9 299	2 522	2 356	8 136	15 046	6 667	19 166	1 425	19 944	715	.	.
1970	131 063	19 749	2 403	3 516	2 272	14 480	2 220	9 641	2 693	2 359	7 826	15 750	6 122	18 890	1 462	20 765	915	.	.
1971	131 639	18 873	2 293	3 594	2 116	14 710	2 167	9 378	3 060	2 375	7 875	15 019	6 531	19 605	1 444	21 860	739	.	.
1972	133 355	18 498	2 318	3 554	2 059	14 837	2 173	9 363	3 237	2 329	7 635	15 573	6 510	19 498	1 476	23 186	709	.	.
1973	133 781	18 023	2 202	3 563	2 099	14 599	2 236	9 308	3 291	2 295	7 393	15 342	6 249	19 276	3 379	23 819	707	.	.
1974	132 903	17 468	2 128	3 474	2 076	14 394	2 212	9 255	3 213	2 249	7 147	15 290	6 093	19 104	4 027	24 068	705	.	.
1975	131 604	17 292	1 965	3 441	2 121	13 984	2 169	9 191	3 183	2 157	6 990	14 974	5 883	18 989	4 727	23 841	697	.	.
1976	129 857	17 053	1 930	3 291	2 181	13 706	2 149	9 103	3 185	2 098	6 810	14 705	5 835	18 790	4 871	23 475	675	.	.
1977	133 541	16 563	1 910	3 212	2 152	13 411	2 106	9 006	3 159	2 070	6 695	14 425	5 685	18 755	5 665	23 586	678	2 316	2 147
1978	132 905	16 287	1 886	3 243	2 229	13 173	2 075	8 869	3 145	2 031	6 928	14 209	5 628	18 654	5 904	23 382	674	2 446	2 142
1979	132 277	15 941	1 844	3 186	2 298	13 032	2 017	8 807	3 187	2 016	6 897	14 041	5 535	18 662	6 012	23 364	676	2 560	2 202
1980	132 088	15 798	1 895	3 216	2 350	12 768	1 966	8 543	3 238	1 962	7 183	13 903	5 348	18 678	6 176	23 531	637	2 603	2 293
1981	132 162	15 701	1 909	3 233	2 436	12 623	1 992	8 423	3 256	1 951	7 347	13 774	5 268	18 753	6 424	23 322	637	2 642	2 471
1982	131 016	15 435	1 895	3 253	2 631	12 522	1 980	8 293	3 232	1 913	7 044	13 492	5 196	18 445	6 384	23 475	623	2 638	2 565
1983	129 747	15 156	1 888	3 202	2 799	12 298	1 965	8 130	3 176	1 905	6 949	13 335	5 118	18 240	6 345	23 323	623	2 673	2 622
1984	128 966	14 885	1 850	3 138	2 978	12 096	1 986	7 982	3 091	1 888	6 802	13 260	5 171	18 391	6 214	23 233	652	2 711	2 638
1985	128 761	14 814	1 835	3 111	3 077	11 888	1 995	7 903	3 044	1 833	6 747	13 332	5 170	18 588	6 189	23 255	641	2 682	2 657
1986	129 417	14 829	1 806	3 174	3 255	11 728	2 013	7 823	3 110	1 794	6 839	13 299	5 168	19 134	6 198	23 245	633	2 713	2 656
1987 4)	127 781	14 058	2 107	2 804	3 202	10 832	2 064	9 225	3 025	1 729	7 353	12 573	5 910	19 337	6 190	21 538	661	2 532	2 641
1987	128 219	14 135	2 110	2 825	3 229	10 803	2 083	9 167	3 026	1 718	7 429	12 609	5 955	19 599	6 154	21 419	657	2 617	2 684
1988	129 255	14 177	2 176	2 876	3 387	10 768	2 061	9 148	3 044	1 705	7 483	12 635	5 918	20 239	6 233	21 343	675	2 691	2 696
1989	130 638	14 152	2 208	2 849	3 509	10 782	2 081	9 176	3 033	1 734	7 603	12 849	5 904	20 751	6 294	21 543	690	2 784	2 696
1990	132 838	14 578	2 253	2 835	3 530	10 882	2 111	9 205	3 045	1 758	7 728	13 189	5 944	21 240	6 285	21 865	708	2 880	2 802
1991	134 997	14 794	2 255	2 976	3 561	10 978	2 141	9 169	3 062	1 761	7 879	13 318	6 043	21 900	6 324	22 334	694	2 981	2 827
1992	137 157	14 739	2 253	3 109	3 560	10 952	2 140	9 069	3 104	1 743	8 121	13 492	6 067	22 469	6 320	22 668	705	3 037	3 609
1993	139 132	14 658	2 267	3 221	3 522	10 865	2 154	9 030	3 177	1 714	8 384	13 676	6 188	22 547	6 463	22 803	719	3 091	4 653
1994	140 197	14 518	2 222	3 251	3 559	10 888	2 179	8 952	3 165	1 698	8 302	13 432	6 193	22 751	6 636	22 889	728	3 251	5 583
1995	141 268	14 448	2 191	3 393	3 625	11 015	2 209	8 979	3 134	1 705	8 216	13 316	6 341	22 741	7 076	22 794	766	3 313	6 006
1996	141 142	14 299	2 148	3 400	3 584	10 983	2 224	8 971	3 122	1 711	7 970	13 127	6 412	22 729	7 107	23 007	787	3 371	6 190
1997	141 497	14 291	2 146	3 493	3 632	10 810	2 234	8 938	3 132	1 686	7 929	13 163	6 420	22 782	7 100	23 169	802	3 449	6 321
1998	141 394	13 914	2 137	3 657	3 644	10 648	2 270	8 875	3 112	1 683	7 886	13 182	6 404	22 598	7 175	23 235	816	3 473	6 685
1999	142 577	13 914	2 107	3 732	3 687	10 729	2 257	8 813	3 144	1 702	7 795	13 362	6 297	22 647	7 286	23 695	842	3 551	7 017
2000	142 718	14 543	2 177	3 834	3 699	10 703	2 322	8 821	3 022	1 821	7 916	12 851	6 424	21 881	7 105	23 969	872	3 323	7 435
2001	145 298	14 957	2 168	3 849	3 738	10 682	2 377	8 934	3 016	1 855	8 256	13 396	6 409	21 954	7 274	24 385	886	3 498	7 664
2002	146 824	15 310	2 235	3 937	3 676	10 748	2 482	8 972	2 990	1 911	8 400	13 569	6 482	22 018	7 262	24 554	928	3 514	7 836
2003	148 869	15 613	2 243	3 964	3 781	10 923	2 523	9 024	3 036	1 944	8 571	13 808	6 630	22 078	7 226	25 002	968	3 491	8 044
2004	150 212	15 708	2 364	3 966	3 735	10 869	2 576	9 104	3 055	1 937	8 444	14 095	6 765	21 952	7 513	25 419	975	3 457	8 278
2005	151 717	15 993	2 373	4 005	3 715	10 858	2 615	9 164	3 018	1 940	8 503	14 349	6 921	21 767	7 625	25 929	965	3 576	8 401
2006 5)	143 399	14 970	2 134	3 814	3 547	10 446	2 584	8 755	2 837	1 873	7 891	13 232	6 460	20 050	7 303	24 759	934	3 335	8 475
2007	145 509	15 390	2 158	3 873	3 591	10 387	2 622	8 812	2 923	1 855	7 764	13 233	6 947	20 186	7 339	25 212	937	3 430	8 850
2008	147 270	15 608	2 208	3 873	3 536	10 388	2 631	8 799	2 862	1 848	7 864	13 415	7 349	20 288	7 417	25 592	943	3 450	9 199
2009	148 282	15 824	2 271	3 956	3 471	10 314	2 602	8 878	2 896	1 882	7 925	13 396	7 615	20 136	7 575	25 849	932	3 470	9 290
2010	149 762	15 948	2 281	4 018	3 464	10 341	2 612	8 805	2 952	1 848	8 024	13 556	7 866	20 351	7 618	26 116	952	3 485	9 525
2011	152 089	16 308	2 290	4 060	3 432	10 336	2 605	8 916	3 064	1 872	8 094	13 683	8 153	20 829	7 894	26 161	971	3 494	9 927
2012	153 812	16 638	2 314	4 099	3 477	10 500	2 577	8 930	3 174	1 862	8 128	13 839	8 262	21 100	7 943				

20.5 Bevölkerungsentwicklung ¹⁾

J a h r	Geburten		Sterbefälle		Zuzüge		Fortzüge		Eheschließungen ²⁾		Ehescheidungen		Ausländeranteil ⁴⁾ in %
	insgesamt	auf 1 000 Einwohner ³⁾	insgesamt	auf 1 000 Einwohner ³⁾	insgesamt	auf 1 000 Einwohner ³⁾	insgesamt	auf 1 000 Einwohner ³⁾	insgesamt	auf 1 000 Einwohner ³⁾	insgesamt	auf 1 000 Einwohner ³⁾	
1958	1 669	13,6	1 335	10,9	7 952	65,0	6 654	54,4	1 141	9,2	.	.	1,5
1959	1 749	14,1	1 312	10,6	8 031	64,8	7 050	56,9	1 204	9,6	.	.	1,5
1960	1 736	13,9	1 467	11,8	7 313	58,7	7 800	62,6	1 215	9,7	.	.	1,5
1961	1 826	14,7	1 374	11,0	7 715	62,0	8 018	64,4	1 181	9,5	113	0,9	1,4
1962	1 831	14,7	1 414	11,3	7 544	60,4	7 850	62,9	1 212	9,7	135	1,1	1,7
1963	1 881	15,0	1 481	11,8	7 618	60,9	7 980	63,8	1 155	9,2	142	1,1	1,7
1964	1 784	14,3	1 485	11,9	7 740	61,8	8 081	64,6	1 108	8,9	147	1,2	1,6
1965	1 734	13,8	1 525	12,2	8 893	71,0	8 891	71,0	1 107	8,8	164	1,3	1,9
1966	1 736	13,8	1 550	12,3	9 352	74,5	9 196	73,3	1 139	9,1	175	1,4	1,9
1967	1 646	13,1	1 565	12,5	8 709	69,4	9 181	73,2	1 054	8,4	154	1,2	1,9
1968	1 663	13,2	1 510	12,0	8 988	71,4	7 942	63,1	1 084	8,6	211	1,7	2,2
1969	1 493	11,7	1 634	12,8	10 471	82,0	8 013	62,8	1 058	8,3	202	1,6	2,9
1970	1 394	10,7	1 594	12,3	10 841	83,4	8 394	64,6	1 047	8,1	195	1,5	3,5
1971	1 174	8,9	1 632	12,4	10 817	82,4	9 873	75,2	1 001	7,6	196	1,5	3,5
1972	1 166	8,8	1 616	12,2	12 461	94,0	10 295	77,7	859	6,5	102	0,8	4,3
1973	1 044	7,8	1 638	12,3	12 054	90,2	11 028	82,6	919	6,9	173	1,3	5,0
1974	1 099	8,2	1 703	12,8	10 137	76,0	10 445	78,3	889	6,7	249	1,9	4,6
1975	1 026	7,8	1 692	12,8	8 777	66,4	9 436	71,3	920	7,0	266	2,0	4,1
1976	977	7,5	1 657	12,7	8 173	62,5	9 242	70,7	837	6,4	297	2,3	4,0
1977	907	6,9	1 587	12,1	9 307	70,7	9 095	69,1	817	6,2	148	1,1	4,0
1978	911	6,8	1 597	12,0	8 842	66,4	9 214	69,2	754	5,7	87	0,7	4,0
1979	943	7,1	1 532	11,6	8 995	67,8	9 034	68,1	854	6,4	205	1,5	4,0
1980	1 045	7,9	1 614	12,2	9 582	72,5	9 202	69,6	863	6,5	188	1,4	4,3
1981	1 021	7,7	1 614	12,2	9 156	69,3	8 489	64,2	832	6,3	237	1,8	4,4
1982	1 036	7,9	1 649	12,5	9 157	69,6	9 690	73,6	820	6,2	353	2,7	4,4
1983	1 006	7,7	1 637	12,6	9 066	69,5	9 704	74,4	865	6,6	204	1,6	4,3
1984	926	7,2	1 547	12,0	8 862	68,5	9 022	69,7	881	6,8	330	2,6	4,2
1985	916	7,1	1 573	12,2	8 519	66,1	8 067	62,6	884	6,9	289	2,2	4,3
1986	1 048	8,1	1 553	12,0	9 654	74,8	8 493	65,8	861	6,7	255	2,0	4,6
1987	963	7,5	1 534	11,9	9 825	76,3	8 504	66,0	919	7,1	350	2,7	4,6
1988	1 142	8,9	1 534	11,9	9 598	74,6	8 170	63,5	925	7,2	332	2,6	4,9
1989	1 121	8,6	1 528	11,8	10 049	77,3	8 259	63,6	989	7,6	331	2,5	5,3
1990	1 246	9,5	1 625	12,3	11 096	84,2	8 517	64,7	1 024	7,8	360	2,7	6,0
1991	1 221	9,1	1 638	12,2	10 943	81,7	8 367	62,5	1 019	7,6	334	2,5	6,6
1992	1 197	8,8	1 581	11,6	12 333	90,6	9 789	71,9	962	7,1	300	2,2	7,6
1993	1 194	8,6	1 581	11,4	12 907	93,4	10 545	76,3	830	6,0	431	3,1	8,3
1994	1 122	8,0	1 487	10,6	12 618	90,3	11 188	80,1	867	6,2	451	3,2	8,8
1995	1 157	8,2	1 458	10,4	11 990	85,2	10 618	75,4	838	6,0	390	2,8	9,2
1996	1 162	8,2	1 566	11,1	11 278	79,9	11 000	77,9	934	6,6	419	3,0	9,4
1997	1 220	8,6	1 485	10,5	11 464	81,1	10 844	76,7	921	6,5	517	3,7	9,7
1998	1 252	8,9	1 461	10,3	11 691	82,7	11 585	81,9	870	6,2	494	3,5	9,4
1999	1 203	8,5	1 386	9,8	11 980	84,4	10 614	74,8	927	6,5	438	3,1	9,8
2000	1 148	8,1	1 396	9,8	12 492	88,0	10 650	75,0	1 334	9,4	590	4,2	8,6
2001	1 197	8,3	1 382	9,6	13 196	91,6	10 431	72,4	1 287	8,9	602	4,2	8,9
2002	1 138	7,8	1 428	9,8	12 579	86,1	10 763	73,7	1 332	9,1	597	4,1	9,1
2003	1 135	7,7	1 327	9,0	12 545	84,9	10 308	69,7	1 321	8,9	588	4,0	9,2
2004	1 220	8,2	1 381	9,2	12 652	84,6	11 148	74,5	1 281	8,6	641	4,3	9,1
2005	1 195	7,9	1 408	9,3	12 659	83,9	10 941	72,5	1 310	8,7	616	4,1	9,2
2006 ⁵⁾	1 208	8,2	1 374	9,3	12 663	85,8	20 815	141,1	1 269	8,6	562	3,8	9,8
2007	1 229	8,5	1 344	9,3	13 497	93,4	11 272	78,0	1 210	8,4	563	3,9	9,7
2008	1 276	8,7	1 322	9,0	13 003	88,8	11 196	76,5	1 251	8,5	520	3,6	9,7
2009	1 333	9,0	1 329	9,0	12 380	83,8	11 372	77,0	1 179	8,0	534	3,6	9,6
2010	1 307	8,8	1 335	9,0	12 741	85,5	11 233	75,4	1 290	8,7	514	3,4	9,8
2011	1 225	8,1	1 386	9,2	13 911	92,2	11 423	75,7	1 194	7,9	533	3,5	10,2
2012	1 316	8,6	1 298	8,5	13 616	89,0	11 911	77,9	1 272	8,3	528	3,5	10,8
2013	1 361	8,8	1 352	8,8	13 882	89,9	12 552	81,3	1 212	7,8	444	2,9	11,6
2014	1 478	9,5	1 380	8,8	15 290	98,0	13 654	87,5	1 257	8,1	504	3,2	12,2
2015	1 504	9,5	1 447	9,1	16 863	106,4	13 727	86,6	1 311	8,3	486	3,1	13,2

¹⁾ nach dem jeweiligen Gebietsstand

³⁾ Gesamtbevölkerung (siehe Seite 54)

²⁾ bis 1982 Ereignisortprinzip, von 1983 bis 1999 nach dem Wohnortprinzip, ab 2000 alle Eheschließungen, bei denen mindestens ein Ehegatte in Regensburg gemeldet ist

⁴⁾ an der Gesamtbevölkerung (siehe Seite 54)

⁵⁾ Registerbereinigung (siehe Seite 54)

Quelle: Bevölkerungsstatistik der Stadt Regensburg

20.6 Bevölkerung nach Altersgruppen

J a h r	Bevöl- kerung ins- gesamt 1)	davon im Alter von ... bis unter ... Jahren - Zahlen absolut												
		unter 3	3 bis unter 6	6 bis unter 10	10 bis unter 15	15 bis unter 18	18 bis unter 21	21 bis unter 25	25 bis unter 30	30 bis unter 40	40 bis unter 50	50 bis unter 60	60 bis unter 65	65 Jahre und älter
1950 ²⁾ ..	117 291	4 825	4 543	7 200	9 927	5 067	4 996	7 161	9 703	16 868	18 547	13 782	4 811	9 861
1961 ³⁾ ..	125 047	4 963	4 724	6 081	8 900	5 518	6 511	8 366	7 311	17 067	16 847	18 206	7 082	13 384
1963	125 180	5 197	4 923	6 184	8 583	5 843	5 516	8 604	8 088	15 270	16 237	18 552	7 567	14 616
1964	125 138	5 210	4 955	6 309	8 313	5 926	5 377	8 108	8 576	15 071	15 819	18 631	7 761	15 082
1965	125 349	5 200	5 023	6 467	8 383	5 808	5 264	7 767	8 937	14 834	16 070	18 355	7 793	15 448
1966	125 691	5 128	5 180	6 579	8 400	5 591	5 798	7 064	9 502	14 616	16 428	17 601	7 812	15 992
1967	125 300	4 938	5 243	6 603	8 437	5 465	5 908	7 030	9 338	14 519	16 796	16 755	7 900	16 368
1968	126 499	4 894	5 255	6 796	8 578	5 396	5 966	7 373	9 473	14 823	17 248	15 923	7 969	16 805
1969	128 816	4 739	5 217	6 953	8 817	5 371	6 268	8 160	9 628	15 593	17 241	15 474	8 100	17 255
1970 ⁴⁾ ..	129 589	3 595	5 015	6 907	8 757	5 358	5 829	9 009	8 778	16 726	17 111	15 700	8 571	18 233
1970	131 063	4 506	5 109	7 097	9 007	5 389	6 375	9 621	9 230	16 455	16 897	15 426	8 414	17 537
1971	131 639	3 913	4 863	6 970	8 975	5 476	6 414	9 871	8 774	17 566	16 637	15 689	8 492	17 999
1972	133 355	3 523	4 679	6 934	9 179	5 543	6 728	10 614	9 160	18 162	16 307	15 517	8 537	18 472
1973	133 781	3 064	4 255	6 664	9 025	5 572	7 105	10 964	9 341	18 554	16 081	15 381	8 730	19 045
1974	132 903	2 939	3 876	6 415	8 997	5 687	7 141	11 165	9 633	17 958	15 856	15 028	8 702	19 506
1975	131 604	2 791	3 418	6 136	8 921	5 655	6 847	11 514	10 307	17 097	15 596	15 239	8 170	19 913
1976	129 857	2 710	2 970	5 747	8 844	5 558	6 857	11 587	10 474	16 453	15 427	15 506	7 457	20 267
1977	133 541	2 698	2 911	5 466	9 066	5 637	7 458	12 094	11 526	16 820	15 825	16 304	6 736	21 000
1978	132 905	2 607	2 779	5 050	8 767	5 679	7 583	12 121	11 757	16 478	15 783	16 844	5 952	21 505
1979	132 277	2 554	2 715	4 427	8 483	5 769	7 644	12 083	11 980	16 187	15 978	16 826	5 600	22 031
1980	132 088	2 663	2 524	4 038	8 185	5 860	7 781	12 577	12 027	15 707	16 340	16 283	6 115	21 988
1981	132 162	2 732	2 470	3 751	7 661	5 841	7 717	13 273	12 317	15 698	16 428	15 702	6 884	21 688
1982	131 016	2 857	2 438	3 536	6 931	5 769	7 588	13 692	12 198	15 762	16 306	15 174	7 490	21 275
1983	129 747	2 807	2 453	3 354	6 329	5 400	7 468	13 829	12 502	15 886	16 222	14 630	8 000	20 867
1984	128 966	2 704	2 570	3 241	5 703	5 153	7 430	13 705	12 728	16 282	15 886	14 572	8 032	20 960
1985	128 761	2 676	2 679	3 224	5 211	4 791	7 330	13 499	13 427	16 979	15 271	14 439	7 854	21 381
1986	129 417	2 740	2 714	3 295	4 886	4 461	7 189	13 606	14 084	17 699	14 949	14 513	7 454	21 827
1987 ⁵⁾ ..	127 781
1987	128 219	2 746	2 596	3 425	4 722	3 992	7 053	13 769	13 484	16 867	16 035	14 231	7 250	22 049
1988	129 255	3 008	2 569	3 544	4 692	3 530	6 604	14 003	14 184	17 297	15 935	14 366	7 213	22 310
1989	130 638	3 114	2 674	3 651	4 737	3 336	5 971	14 248	14 876	17 899	15 743	14 753	7 147	22 489
1990	132 838	3 329	2 796	3 716	4 832	3 180	5 530	14 389	15 713	18 795	15 559	15 289	6 976	22 734
1991	134 997	3 434	3 002	3 672	4 970	3 203	5 140	14 163	16 708	19 822	15 402	15 838	6 764	22 879
1992	137 157	3 497	3 086	3 805	5 042	3 124	4 925	13 566	17 632	21 061	15 726	16 117	6 652	22 924
1993	139 132	3 472	3 304	3 865	5 170	3 135	4 970	13 343	18 098	22 093	15 713	16 478	6 396	23 095
1994	140 197	3 409	3 414	4 029	5 299	3 233	5 000	12 532	18 116	23 211	15 727	16 535	6 399	23 293
1995	141 268	3 311	3 435	4 280	5 227	3 324	4 999	12 174	18 053	24 334	16 171	16 071	6 501	23 388
1996	141 142	3 218	3 344	4 359	5 319	3 396	4 912	11 866	17 470	25 060	16 423	15 881	6 686	23 208
1997	141 497	3 315	3 233	4 419	5 332	3 447	5 017	11 756	16 597	26 000	16 722	15 642	6 969	23 048
1998	141 394	3 426	3 080	4 404	5 340	3 411	4 932	12 026	15 732	26 684	16 803	15 423	7 419	22 714
1999	142 577	3 535	3 046	4 397	5 491	3 373	5 163	11 983	15 233	27 533	17 165	15 096	7 691	22 871
2000	142 718	3 370	3 177	4 247	5 782	3 375	5 337	12 111	14 269	26 196	18 464	15 140	8 116	23 134
2001	145 298	3 375	3 362	4 188	5 802	3 493	5 541	12 766	14 478	26 438	19 147	14 986	8 365	23 357
2002	146 824	3 349	3 370	4 121	5 878	3 534	5 463	13 235	14 762	26 349	19 741	15 098	8 294	23 630
2003	148 869	3 349	3 313	4 150	5 848	3 704	5 545	13 831	15 189	26 118	20 375	15 315	8 077	24 055
2004	150 212	3 318	3 248	4 232	5 800	3 670	5 613	14 199	15 653	25 711	21 066	15 422	7 767	24 513
2005	151 717	3 325	3 237	4 264	5 577	3 807	5 671	14 237	16 246	25 462	21 835	16 019	6 969	25 068
2006 ⁶⁾ ..	143 399	3 397	3 191	4 219	5 479	3 747	5 604	12 375	14 505	22 337	20 961	15 818	6 507	25 259
2007	145 509	3 458	3 204	4 252	5 436	3 720	5 568	12 996	15 214	22 193	21 428	16 170	6 457	25 413
2008	147 270	3 569	3 194	4 189	5 540	3 624	5 874	13 294	15 573	21 979	21 764	16 440	6 583	25 647
2009	148 282	3 622	3 316	4 134	5 491	3 550	5 925	13 535	15 785	21 746	21 977	16 829	6 588	25 784
2010	149 762	3 681	3 341	4 128	5 581	3 430	6 032	13 782	15 939	22 041	22 032	17 146	7 051	25 578
2011	152 089	3 627	3 438	4 102	5 579	3 438	6 128	14 253	16 357	22 666	22 053	17 653	7 147	25 648
2012	153 812	3 640	3 435	4 196	5 523	3 441	6 258	14 519	16 458	23 210	21 827	18 230	7 304	25 771
2013	155 151	3 646	3 459	4 308	5 398	3 550	6 281	14 322	16 715	23 777	21 556	18 791	7 402	25 946
2014	156 886	3 868	3 454	4 367	5 408	3 612	6 376	14 118	16 972	24 364	21 297	19 452	7 460	26 138
2015	160 080	4 049	3 538	4 531	5 517	3 752	6 692	14 034	17 829	25 032	21 131	20 060	7 564	26 351

1) nach dem jeweiligen Gebietsstand bei den Volkszählungen und deren Fortschreibung; wo nichts anderes vermerkt, Bevölkerungsstand jeweils zum 31.12. (Wohnbevölkerung); ab 1987 Gesamtbevölkerung

2) VZ am 13.09.

3) VZ am 06.06.

4) VZ am 27.05.

5) VZ am 25.05.

6) Registerbereinigung (siehe Seite 54)

davon im Alter von ... bis unter ... Jahren - Zahlen in Prozent													Bevöl- kerung ins- gesamt 1)	J a h r
unter 3	3 bis unter 6	6 bis unter 10	10 bis unter 15	15 bis unter 18	18 bis unter 21	21 bis unter 25	25 bis unter 30	30 bis unter 40	40 bis unter 50	50 bis unter 60	60 bis unter 65	65 Jahre und älter		
4,1	3,9	6,1	8,5	4,3	4,3	6,1	8,3	14,4	15,8	11,8	4,1	8,4	117 291	1950 ²⁾
4,0	3,8	4,9	7,1	4,4	5,2	6,7	5,8	13,6	13,5	14,6	5,7	10,7	125 047	1961 ³⁾
4,2	3,9	4,9	6,9	4,7	4,4	6,9	6,5	12,2	13,0	14,8	6,0	11,7	125 180	1963
4,2	4,0	5,0	6,6	4,7	4,3	6,5	6,9	12,0	12,6	14,9	6,2	12,1	125 138	1964
4,1	4,0	5,2	6,7	4,6	4,2	6,2	7,1	11,8	12,8	14,6	6,2	12,3	125 349	1965
4,1	4,1	5,2	6,7	4,4	4,6	5,6	7,6	11,6	13,1	14,0	6,2	12,7	125 691	1966
3,9	4,2	5,3	6,7	4,4	4,7	5,6	7,5	11,6	13,4	13,4	6,3	13,1	125 300	1967
3,9	4,2	5,4	6,8	4,3	4,7	5,8	7,5	11,7	13,6	12,6	6,3	13,3	126 499	1968
3,7	4,0	5,4	6,8	4,2	4,9	6,3	7,5	12,1	13,4	12,0	6,3	13,4	128 816	1969
2,8	3,9	5,3	6,8	4,1	4,5	7,0	6,8	12,9	13,2	12,1	6,6	14,1	129 589	1970 ⁴⁾
3,4	3,9	5,4	6,9	4,1	4,9	7,3	7,0	12,6	12,9	11,8	6,4	13,4	131 063	1970
3,0	3,7	5,3	6,8	4,2	4,9	7,5	6,7	13,3	12,6	11,9	6,5	13,7	131 639	1971
2,6	3,5	5,2	6,9	4,2	5,0	8,0	6,9	13,6	12,2	11,6	6,4	13,9	133 355	1972
2,3	3,2	5,0	6,7	4,2	5,3	8,2	7,0	13,9	12,0	11,5	6,5	14,2	133 781	1973
2,2	2,9	4,8	6,8	4,3	5,4	8,4	7,2	13,5	11,9	11,3	6,5	14,7	132 903	1974
2,1	2,6	4,7	6,8	4,3	5,2	8,7	7,8	13,0	11,9	11,6	6,2	15,1	131 604	1975
2,1	2,3	4,4	6,8	4,3	5,3	8,9	8,1	12,7	11,9	11,9	5,7	15,6	129 857	1976
2,0	2,2	4,1	6,8	4,2	5,6	9,1	8,6	12,6	11,9	12,2	5,0	15,7	133 541	1977
2,0	2,1	3,8	6,6	4,3	5,7	9,1	8,8	12,4	11,9	12,7	4,5	16,2	132 905	1978
1,9	2,1	3,3	6,4	4,4	5,8	9,1	9,1	12,2	12,1	12,7	4,2	16,7	132 277	1979
2,0	1,9	3,1	6,2	4,4	5,9	9,5	9,1	11,9	12,4	12,3	4,6	16,6	132 088	1980
2,1	1,9	2,8	5,8	4,4	5,8	10,0	9,3	11,9	12,4	11,9	5,2	16,4	132 162	1981
2,2	1,9	2,7	5,3	4,4	5,8	10,5	9,3	12,0	12,4	11,6	5,7	16,2	131 016	1982
2,2	1,9	2,6	4,9	4,2	5,8	10,7	9,6	12,2	12,5	11,3	6,2	16,1	129 747	1983
2,1	2,0	2,5	4,4	4,0	5,8	10,6	9,9	12,6	12,3	11,3	6,2	16,3	128 966	1984
2,1	2,1	2,5	4,0	3,7	5,7	10,5	10,4	13,2	11,9	11,2	6,1	16,6	128 761	1985
2,1	2,1	2,5	3,8	3,4	5,6	10,5	10,9	13,7	11,6	11,2	5,8	16,9	129 417	1986
.	127 781	1987 ⁵⁾
2,1	2,0	2,7	3,7	3,1	5,5	10,7	10,5	13,2	12,5	11,1	5,7	17,2	128 219	1987
2,3	2,0	2,7	3,6	2,7	5,1	10,8	11,0	13,4	12,3	11,1	5,6	17,3	129 255	1988
2,4	2,0	2,8	3,6	2,6	4,6	10,9	11,4	13,7	12,1	11,3	5,5	17,2	130 638	1989
2,5	2,1	2,8	3,6	2,4	4,2	10,8	11,8	14,1	11,7	11,5	5,3	17,1	132 838	1990
2,5	2,2	2,7	3,7	2,4	3,8	10,5	12,4	14,7	11,4	11,7	5,0	16,9	134 997	1991
2,5	2,2	2,8	3,7	2,3	3,6	9,9	12,9	15,4	11,5	11,8	4,8	16,7	137 157	1992
2,5	2,4	2,8	3,7	2,3	3,6	9,6	13,0	15,9	11,3	11,8	4,6	16,6	139 132	1993
2,4	2,4	2,9	3,8	2,3	3,6	8,9	12,9	16,6	11,2	11,8	4,6	16,6	140 197	1994
2,3	2,4	3,0	3,7	2,4	3,5	8,6	12,8	17,2	11,4	11,4	4,6	16,6	141 268	1995
2,3	2,4	3,1	3,8	2,4	3,5	8,4	12,4	17,8	11,6	11,3	4,7	16,4	141 142	1996
2,3	2,3	3,1	3,8	2,4	3,5	8,3	11,7	18,4	11,8	11,1	4,9	16,3	141 497	1997
2,4	2,2	3,1	3,8	2,4	3,5	8,5	11,1	18,9	11,9	10,9	5,2	16,1	141 394	1998
2,5	2,1	3,1	3,9	2,4	3,6	8,4	10,7	19,3	12,0	10,6	5,4	16,0	142 577	1999
2,4	2,2	3,0	4,1	2,4	3,7	8,5	10,0	18,4	12,9	10,6	5,7	16,2	142 718	2000
2,3	2,3	2,9	4,0	2,4	3,8	8,8	10,0	18,2	13,2	10,3	5,8	16,1	145 298	2001
2,3	2,3	2,8	4,0	2,4	3,7	9,0	10,1	17,9	13,4	10,3	5,6	16,1	146 824	2002
2,2	2,2	2,8	3,9	2,5	3,7	9,3	10,2	17,5	13,7	10,3	5,4	16,2	148 869	2003
2,2	2,2	2,8	3,9	2,4	3,7	9,5	10,4	17,1	14,0	10,3	5,2	16,3	150 212	2004
2,2	2,1	2,8	3,7	2,5	3,7	9,4	10,7	16,8	14,4	10,6	4,6	16,5	151 717	2005
2,4	2,2	2,9	3,8	2,6	3,9	8,6	10,1	15,6	14,6	11,0	4,5	17,6	143 399	2006 ⁶⁾
2,4	2,2	2,9	3,7	2,6	3,8	8,9	10,5	15,3	14,7	11,1	4,4	17,5	145 509	2007
2,4	2,2	2,8	3,8	2,5	4,0	9,0	10,6	14,9	14,8	11,2	4,5	17,4	147 270	2008
2,4	2,2	2,8	3,7	2,4	4,0	9,1	10,6	14,7	14,8	11,3	4,4	17,4	148 282	2009
2,5	2,2	2,8	3,7	2,3	4,0	9,2	10,6	14,7	14,7	11,4	4,7	17,1	149 762	2010
2,4	2,3	2,7	3,7	2,3	4,0	9,4	10,8	14,9	14,5	11,6	4,7	16,9	152 089	2011
2,4	2,2	2,7	3,6	2,2	4,1	9,4	10,7	15,1	14,2	11,9	4,7	16,8	153 812	2012
2,3	2,2	2,8	3,5	2,3	4,0	9,2	10,8	15,3	13,9	12,1	4,8	16,7	155 151	2013
2,5	2,2	2,8	3,4	2,3	4,1	9,0	10,8	15,5	13,6	12,4	4,8	16,7	156 886	2014
2,5	2,2	2,8	3,4	2,3	4,2	8,8	11,1	15,6	13,2	12,5	4,7	16,5	160 080	2015

¹⁾ nach dem jeweiligen Gebietsstand bei den Volkszählungen und deren Fortschreibung; wo nichts anderes vermerkt, Bevölkerungsstand jeweils zum 31.12. (Wohnbevölkerung); ab 1987 Gesamtbevölkerung

²⁾ VZ am 13.09 ³⁾ VZ am 06.06. ⁴⁾ VZ am 27.05. ⁵⁾ VZ am 25.05. ⁶⁾ Registerbereinigung (siehe Seite 54)

Quelle: Bevölkerungsstatistik der Stadt Regensburg

20.7 Ausländer nach ihrer Staatsangehörigkeit

J a h r	Ausländer insgesamt	d a v o n											
		Euro- päische Staaten	darunter			Amerika- nische Staaten	darunter USA	Afrika- nische Staaten	darunter Tune- sien	Asia- tische Staaten	darunter Iran	Austra- lien Neusee- land, Fidschi	sonstige/ staaten- lose/ ungeklärt
			EU 1)	Türkei	Jugos- lawien 2)								
1954	2 029	1 885	110	9	60	52	.	-	-	8	.	-	84
1955	1 968	1 841	108	5	65	67	65	-	-	14	-	-	46
1956	1 910	1 740	111	5	68	94	87	-	-	24	-	-	52
1957	1 831	1 605	129	5	72	144	135	-	-	24	2	1	57
1958	1 839	1 560	125	5	66	196	186	3	-	23	2	1	56
1959	1 838	1 528	126	5	56	228	217	3	-	31	5	-	48
1960	1 891	1 534	134	4	64	274	260	6	-	25	5	1	51
1961	1 765	1 483	139	7	55	172	154	-	-	37	1	1	72
1962	2 173	1 857	197	18	79	204	178	13	-	35	2	2	62
1963	2 168	1 853	183	18	79	206	180	15	-	36	2	2	56
1964	2 059	1 787	173	27	82	117	92	32	-	22	7	1	100
1965	2 389	1 439	219	67	95	134	105	14	-	39	10	3	760
1966	2 401	1 457	230	111	141	128	48	15	-	54	20	2	745
1967	2 358	1 777	195	83	152	129	107	15	-	53	19	4	380
1968	2 766	2 144	248	82	445	151	123	13	-	61	23	2	395
1969	3 694	2 878	299	160	904	141	119	203	190	68	25	4	400
1970	4 526	3 075	340	366	1 138	177	156	164	149	98	28	3	1 009
1971	4 609	4 090	374	452	1 095	239	202	195	171	76	26	4	5
1972	5 668	5 012	416	880	1 391	211	191	239	204	112	21	8	86
1973	6 717	6 046	480	1 420	1 661	237	211	256	318	106	23	7	65
1974	6 050	5 367	498	1 411	1 497	244	214	249	205	119	25	6	65
1975	5 374	4 729	435	1 290	1 343	240	219	234	194	114	15	8	49
1976	5 204	4 530	410	1 296	1 289	246	231	244	186	137	21	6	41
1977	5 139	4 405	419	1 315	1 234	242	220	208	175	229	104	5	50
1978	5 268	4 403	423	1 365	1 252	288	262	269	165	261	108	5	42
1979	5 123	4 429	403	1 500	1 197	247	215	227	179	181	24	3	36
1980	5 485	4 672	437	1 704	1 202	249	218	321	182	206	25	3	34
1981	5 701	4 726	531	1 795	1 177	261	235	410	191	256	35	9	39
1982	5 686	4 767	544	1 863	1 176	285	248	293	174	297	33	8	36
1983	5 486	4 615	521	1 822	1 116	292	247	258	174	282	39	6	33
1984	5 318	4 436	537	1 693	1 070	263	229	286	177	293	49	7	33
1985	5 402	4 435	511	1 629	1 064	310	268	258	168	339	58	9	51
1986	5 866	4 588	791	1 660	1 077	321	265	354	163	550	152	8	45
1987	6 067	4 779	839	1 675	1 089	317	266	335	161	584	115	9	43
1988	6 303	5 001	863	1 814	1 126	341	278	286	161	613	116	7	55
1989	6 473	5 160	899	1 853	1 152	326	278	284	166	651	101	7	45
1990	7 398	5 905	1 020	1 928	1 171	352	294	302	176	775	81	5	59
1991	8 415	6 625	1 157	2 048	1 235	372	305	398	177	953	107	7	60
1992	9 851	7 876	1 248	2 090	1 561	422	338	467	173	1 013	101	11	62
1993	10 892	8 657	1 387	2 151	2 194	468	373	525	168	1 175	97	11	56
1994	11 372	9 065	1 429	2 152	2 644	439	337	595	161	1 207	109	13	53
1995	11 924	9 250	2 060	2 190	2 860	445	333	697	138	1 443	116	11	78
1996	12 253	9 423	1 952	2 199	2 926	473	340	715	136	1 550	113	12	80
1997	12 943	9 857	2 106	2 344	2 847	489	355	751	136	1 751	118	10	85
1998	12 251	9 327	2 044	2 271	2 631	478	346	623	115	1 725	109	9	89
1999	12 295	9 288	2 015	2 228	2 593	456	303	592	124	1 871	105	14	74
2000	12 266	9 073	2 116	2 208	2 291	466	285	602	132	2 036	100	16	73
2001	12 944	9 441	2 182	2 203	2 298	488	316	631	120	2 290	102	18	76
2002	13 321	9 625	2 140	2 153	2 313	529	326	667	113	2 413	95	20	67
2003	13 704	9 890	2 216	2 115	2 334	532	297	688	102	2 506	76	23	65
2004	13 638	9 757	3 390	2 025	2 333	551	317	655	104	2 578	76	22	75
2005	14 000	10 026	3 515	2 020	2 378	558	303	651	102	2 692	60	18	55
2006	13 982	10 140	3 718	1 956	2 429	587	312	639	97	2 540	58	20	56
2007	14 168	10 218	4 536	1 926	2 436	606	293	676	101	2 593	59	21	54
2008	14 292	10 395	4 735	1 869	2 431	607	291	662	92	2 547	54	19	62
2009	14 230	10 307	4 705	1 817	2 438	612	283	684	95	2 555	58	19	53
2010	14 716	10 684	5 082	1 766	2 453	592	259	753	98	2 615	72	24	48
2011	15 500	11 362	5 803	1 735	2 456	634	276	758	90	2 656	78	36	54
2012	16 597	12 376	6 789	1 674	2 501	666	268	786	88	2 689	92	35	45
2013	17 974	13 542	8 386	1 658	2 574	679	306	869	101	2 805	101	34	45
2014	19 077	14 362	9 085	1 630	2 713	733	309	924	109	2 976	94	37	45
2015	21 062	15 637	10 179	1 595	2 933	759	323	1 027	128	3 541	96	34	64

1) zum jeweiligen Gebietsstand

Gründung 1951: Deutschland, Frankreich, Italien, Benelux-Staaten

1973: Beitritt von Dänemark, Großbritannien und Irland

1981: Beitritt von Griechenland

1986: Beitritt von Spanien und Portugal

2) ab 1992 ehemaliges Jugoslawien und alle Nachfolgestaaten

1995: Beitritt von Finnland, Österreich, Schweden

2004: Beitritt von Estland, Lettland, Litauen, Malta,

Polen, Slowakei, Slowenien, Tschechien,

Ungarn, Zypern

2007: Beitritt von Bulgarien und Rumänien

2013: Kroatien

Quelle: bis 1999 Ausländerstatistik des Bundesverwaltungsamtes, Köln; ab dem Jahr 2000 Bevölkerungsstatistik der Stadt Regensburg

20.8 Sozialversicherungspflichtig beschäftigte Arbeitnehmer ¹⁾

J a h r	Beschäftigte am Arbeitsort								Beschäftigte am Wohnort		orts- ansässig Beschäf- tigte
	ins- gesamt	dar. weiblich	Vollzeit		Teilzeit		Ausländer		ins- gesamt	dar. weiblich	ins- gesamt
			ins- gesamt	dar. weiblich	ins- gesamt	dar. weiblich	ins- gesamt	dar. weiblich			
1978	66 285	28 467	2 664	1 160	.	.	.
1979	67 921	29 133	2 693	1 142	.	.	.
1980	69 683	30 115	2 948	1 205	.	.	.
1981	69 551	30 142	2 499	1 039	.	.	.
1982	68 267	29 864	2 196	928	.	.	.
1983	67 028	29 604	2 092	925	.	.	.
1984	67 259	29 973	2 051	914	.	.	.
1985	67 974	30 260	2 048	891	.	.	.
1986	69 787	30 852	2 126	883	.	.	.
1987	72 911	31 992	2 215	912	.	.	.
1988	74 689	32 217	2 326	907	.	.	.
1989	75 451	32 761	2 349	890	.	.	.
1990	78 450	33 877	2 643	967	.	.	.
1991	83 036	35 443	3 126	1 096	.	.	.
1992	85 996	36 927	3 870	1 318	.	.	.
1993	83 984	36 860	4 171	1 485	.	.	.
1994	84 454	37 171	4 420	1 586	.	.	.
1995	84 487	37 044	4 732	1 675	.	.	.
1996	83 795	37 136	4 576	1 679	.	.	.
1997	82 125	36 241	4 427	1 638	39 278	18 667	30 533
1998	83 738	36 338	4 644	1 631	39 523	18 596	30 408
1999	86 876	37 608	4 554	1 597	41 031	19 168	31 408
2000	89 680	39 294	4 360	1 639	42 270	19 808	31 846
2001	91 763	40 193	4 745	1 799	43 335	20 315	32 360
2002	92 352	40 978	4 741	1 864	43 586	20 660	32 514
2003	92 071	40 804	75 801	27 393	16 233	13 395	4 567	1 835	42 750	20 179	31 796
2004	92 356	40 663	75 625	26 908	16 689	13 737	4 713	1 900	42 318	20 072	31 237
2005	92 565	40 740	75 636	26 801	16 892	13 922	4 771	1 926	41 907	19 912	30 654
2006	94 004	41 479	76 317	26 978	17 656	14 488	4 894	2 014	42 452	20 225	30 825
2007	97 126	42 552	78 088	27 077	19 001	15 456	5 310	2 122	44 175	20 638	31 792
2008	99 002	43 716	78 928	27 544	20 027	16 145	5 441	2 241	45 647	21 437	32 606
2009	96 153	43 686	75 783	27 209	20 320	16 445	5 086	2 176	45 211	21 624	32 197
2010	99 332	44 887	78 157	27 800	21 121	17 055	5 569	2 367	46 815	22 293	33 243
2011	102 580	46 250	79 864	28 115	22 646	18 094	6 285	2 586	49 455	23 382	34 976
2012	105 142	48 349	7 433	3 131	51 440	24 368	36 416
2013	106 511	49 559	77 914	26 583	28 570	22 958	8 089	3 478	52 503	25 075	37 120
2014	109 414	50 590	80 092	27 098	28 912	23 325	9 051	3 718	54 480	25 895	38 191
2015	113 254	52 511	82 635	28 059	30 607	24 450	10 350	4 102	57 140	27 059	39 909

¹⁾ erfasst sind alle Arbeitnehmer und Auszubildende, die kranken-, renten- und/oder pflegeversicherungspflichtig oder beitragspflichtig nach dem Arbeitsförderungsgesetz sind. Nicht enthalten sind Selbständige, mithelfende Familienangehörige, Beamte und ausschließlich geringfügig Beschäftigte sowie nicht der Versicherungspflicht unterliegende Arbeitnehmer; Stand jeweils 30.06.

Quelle: Bayerisches Landesamt für Statistik

20.9 Sozialversicherungspflichtig beschäftigte Arbeitnehmer ¹⁾ nach Wirtschaftsabteilungen

J a h r	Be- schäftigte am Arbeitsort ins- gesamt	d a v o n									
		Land- u. Forst- wirtschaft	Energie Wasser Bergbau	Ver- arbei- tendes Gewerbe	Bau- gewerbe	Handel	Verkehr u. Nach- richten- über- mittlung	Kredit- institute	Dienst- leistungen	Org. ohne Erwerbs- charakter	Gebiets- körper- schaften
1978	66 285	210	918	20 102	5 384	12 502	5 369	2 732	11 762	1 640	5 666
1979	67 921	186	1 056	20 390	5 497	12 671	5 569	2 872	12 363	1 569	5 748
1980	69 683	162	1 092	20 641	5 806	12 929	5 842	2 897	12 922	1 591	5 801
1981	69 551	149	1 086	20 019	5 603	12 925	6 006	2 984	13 230	1 686	5 863
1982	68 267	120	1 086	19 363	4 939	12 531	5 932	3 022	13 708	1 743	5 823
1983	67 028	104	1 098	18 313	4 854	12 275	5 905	3 055	13 813	1 768	5 843
1984	67 259	107	1 123	18 228	4 666	12 331	5 800	3 089	14 183	1 857	5 875
1985	67 974	110	1 134	18 177	4 790	12 500	5 664	3 170	14 638	1 975	5 816
1986	69 787	108	1 146	19 257	4 835	12 266	5 519	3 186	15 549	1 867	6 054
1987	72 911	103	1 130	20 316	4 728	12 265	5 395	3 380	17 477	1 928	6 189
1988	74 689	102	1 128	23 372	4 926	12 019	5 358	3 472	16 244	1 949	6 119
1989	75 451	213	1 121	23 548	4 704	12 013	5 317	3 595	16 934	1 880	6 126
1990	78 450	211	1 137	25 262	4 620	12 099	5 435	3 725	17 905	1 880	6 176
1991	83 036	210	1 163	27 573	4 500	12 477	5 675	3 966	19 212	2 002	6 258
1992	85 996	194	1 198	28 575	4 529	12 536	5 777	4 010	20 780	2 034	6 363
1993	83 984	189	1 204	26 998	4 263	12 192	5 609	4 047	21 182	2 080	6 220
1994	84 454	81	1 185	26 868	4 162	11 634	5 766	4 014	22 382	2 137	6 225
1995	84 487	82	1 140	27 617	3 969	11 130	5 510	3 969	22 204	2 252	6 614
1996	83 795	92	1 112	26 967	3 580	11 171	5 392	4 295	22 328	1 912	6 946
1997	82 125	89	1 079	26 594	3 143	11 098	4 722	4 179	22 591	1 980	6 650
1998 ²⁾ .	83 738	86	1 013	28 366	2 997	9 830	4 548	4 148	23 879	2 174	6 697

J a h r	Be- schäftigte am Arbeitsort ins- gesamt	d a v o n ³⁾									
		Land- u. Forst- wirtschaft	Produzier- endes Gewerbe	Bau- gewerbe	Handel, Verkehr, Gastge- werbe	Inform- ation und Kommuni- kation	Finanz- u. Versich- erungs- dienst- leistungen	Grund- stücks- und Woh- nungs- wesen	Freiberufl. u. sonst. wirtschaftl. Dienst- leistungen	Öffentl. Dienst- leistungen	sonst. Dienst- leistungen Private Haushalte
2008	99 002	77	32 385	2 791	17 835	1 764	2 943	645	13 856	22 640	4 065
2009	96 153	77	31 215	2 748	18 043	2 231	2 946	675	10 683	23 632	3 901
2010	99 332	115	29 973	2 924	18 182	2 311	2 958	680	13 634	24 728	3 825
2011	102 580	118	30 679	2 891	18 625	2 475	2 852	695	14 820	25 476	3 949
2012	105 142	102	31 171	2 093	19 185	2 459	2 871	700	15 950	26 534	4 064
2013	106 511	116	31 559	2 123	19 457	2 566	2 873	749	15 602	27 326	4 127
2014	109 414	128	32 572	2 214	19 564	2 705	2 799	763	15 991	28 447	4 231
2015	113 254	132	33 519	2 242	19 905	2 915	2 676	760	17 112	29 522	4 471

¹⁾ erfasst sind alle Arbeitnehmer und Auszubildende, die kranken-, renten- und/oder pflegeversicherungspflichtig oder beitragspflichtig nach dem Arbeitsförderungsgesetz sind. Nicht enthalten sind Selbständige, mithelfende Familienangehörige, Beamte und ausschließlich geringfügig Beschäftigte sowie nicht der Versicherungspflicht unterliegende Arbeitnehmer; Stand jeweils 30.06.

²⁾ wegen Umstellung auf die neue "Klassifikation der Wirtschaftszweige" (WZ 93) Fortführung der Zeitreihe nicht möglich

³⁾ nach der "Klassifikation der Wirtschaftszweige" (WZ 2008)

Quelle: Bayerisches Landesamt für Statistik

20.10 Arbeitslose und gemeldete Stellen im Bezirk ¹⁾ der Hauptagentur für Arbeit Regensburg

J a h r	Arbeits- lose ins- gesamt	d a r u n t e r							Arbeits- losen- quote ³⁾	Arbeits- losen- quote ⁴⁾	ge- meldete Stellen
		Männer	Arbeiter	Aus- länder	unter 20 Jahren	ältere Arbeits- lose ²⁾	Schwer- behinderte	Teilzeit- arbeits- lose			
1961	1 296	985	2 332
1962	1 005	694	2 815
1963	1 426	1 039	3 180
1964
1965
1966
1967	2 929	1 886	3,8	1 089
1968	2 139	1 395	2,7	1 782
1969	1 114	719	1,4	4 012
1970	711	429	0,9	4 721
1971	915	408	1,2	3 345
1972	1 042	515	1,3	3 158
1973	1 160	610	1,3	3 472
1974	2 659	1 512	3,0	1 658
1975	5 909	3 515	6,5	836
1976	6 150	3 392	6,5	822
1977	6 549	3 161	.	337	603	189	.	1 186	.	6,8	749
1978	6 400	2 722	.	327	515	190	271	1 347	.	6,6	933
1979	5 214	2 094	.	254	372	238	374	1 165	.	5,4	1 129
1980	5 409	2 205	.	248	394	256	452	1 079	.	5,6	1 108
1981	7 290	3 205	.	443	604	333	555	1 260	.	7,4	691
1982	10 227	5 275	.	682	944	411	689	1 329	.	10,4	409
1983	11 785	6 101	.	729	1 058	419	785	1 334	.	12,0	279
1984	11 566	5 991	.	668	851	370	745	1 166	.	11,8	325
1985	11 668	6 044	.	646	795	328	693	1 094	.	12,0	356
1986	10 946	5 596	.	687	648	315	686	1 042	.	11,4	569
1987	10 465	5 182	.	700	538	378	750	1 105	.	10,9	678
1988	10 557	4 939	.	617	462	447	778	1 136	.	10,9	878
1989	9 549	4 343	.	551	305	462	755	1 021	.	9,0	987
1990	8 360	3 681	.	463	242	507	723	1 023	.	7,4	1 354
1991	7 040	3 486	.	588	186	520	704	855	.	6,0	1 555
1992	7 226	3 669	.	585	192	484	735	881	.	6,0	1 600
1993	9 391	4 774	.	888	287	.	847	1 104	.	7,7	1 505
1994	9 949	5 010	.	930	311	.	865	1 162	.	8,0	1 366
1995	9 678	5 001	5 874	1 027	328	1 984	893	1 142	.	7,8	1 443
1996	11 182	6 012	6 835	1 356	353	2 294	951	1 301	.	9,0	1 323
1997	12 347	6 620	7 531	1 478	369	2 559	1 091	1 421	.	9,8	1 109
1998	11 823	6 181	7 099	1 385	343	2 695	1 140	1 500	8,2	9,3	1 651
1999	10 775	5 620	6 330	1 218	285	2 662	1 084	1 479	7,3	8,4	1 903
2000	9 869	5 131	5 733	1 133	275	2 398	1 005	1 437	6,5	7,3	2 311
2001	9 858	5 148	5 685	1 219	305	2 055	926	1 495	6,3	7,0	2 118
2002	10 381	5 767	6 106	1 397	316	1 780	823	1 485	6,5	7,2	1 897
2003	11 174	6 278	6 476	1 476	356	1 467	782	1 556	6,9	7,7	1 490
2004	11 186	6 192	6 485	1 464	363	1 176	741	1 532	6,8	7,6	1 332
2005	12 259	6 546	7 380	1 757	449	1 336	739	.	7,5	8,3	1 444
2006	11 058	5 829	.	1 616	332	1 293	727	.	6,7	7,5	2 315
2007	8 612	4 300	.	1 243	215	1 053	658	.	5,1	5,8	2 522
2008	7 130	3 736	.	1 115	141	984	605	.	4,2	4,8	1 866
2009	8 767	4 975	.	1 340	160	1 300	675	.	5,1	5,8	1 351
2010	7 435	4 126	.	1 103	126	1 418	663	.	4,3	4,9	1 564
2011	5 804	3 107	.	835	98	1 275	638	.	3,3	3,8	2 239
2012	5 678	3 025	.	877	102	1 196	572	.	3,2	3,6	2 553
2013	6 338	3 456	.	1 083	108	1 316	571	.	3,5	4,0	2 178
2014	6 079	3 329	.	1 100	118	1 321	584	.	3,3	3,7	2 285
2015	5 702	3 179	.	1 163	106	1 209	543	.	3,0	3,4	2 930

¹⁾ Stadt und Landkreis Regensburg; alle Angaben im Jahresdurchschnitt

²⁾ bis 1992: 59 Jahre und älter; ab 1995: 55 Jahre und älter

³⁾ Arbeitslose in % aller ziviler Erwerbspersonen

⁴⁾ Arbeitslose in % der abhängigen zivilen Erwerbspersonen

Quelle: Arbeitsmarktbericht der Agentur für Arbeit Regensburg - eigene Berechnungen

20.11 Verarbeitendes Gewerbe ¹⁾

J a h r	Be- triebe ²⁾	Beschäftigte ²⁾			Bruttoentgelte		Gesamtumsatz		Auslandsumsatz		Arbeits- stunden ⁴⁾ je Be- schäftig- ten
		ins- gesamt	je Betrieb	je 1 000 Ein- wohner ³⁾	ins- gesamt in Mio. €	je Beschäf- tigten in 1 000 €	ins- gesamt in Mrd. €	je Beschäf- tigten in 1 000 €	ins- gesamt in Mrd. €	je Beschäf- tigten in 1 000 €	
1978	111	19 326	174	145	257,8	13,3	0,78	40,4	0,09	4,4	.
1979	112	19 033	170	144	266,4	14,0	0,77	40,4	0,08	4,2	1 297
1980	111	19 011	171	144	284,1	14,9	0,86	45,3	0,09	5,0	.
1981	109	18 470	169	140	284,4	15,4	0,91	49,1	0,11	6,0	1 209
1982	111	17 759	160	135	292,0	16,4	0,92	51,5	0,11	6,3	1 187
1983	114	16 894	148	130	291,9	17,3	0,93	55,0	0,10	6,1	.
1984	109	16 471	151	127	291,8	17,7	1,05	64,0	0,13	7,9	1 202
1985	111	16 809	151	130	312,4	18,6	1,04	61,9	0,13	7,6	1 166
1986	104	18 137	174	140	361,1	19,9	1,07	58,8	0,16	8,7	1 144
1987	109	19 906	183	155	416,7	20,9	1,02	51,4	0,15	7,5	1 148
1988	107	20 827	195	162	459,7	22,1	1,06	50,8	0,18	8,8	1 123
1989	104	21 143	203	163	491,7	23,3	1,10	52,0	0,21	9,8	1 112
1990	107	22 856	214	173	572,5	25,0	1,23	53,8	0,22	9,7	1 087
1991	109	25 088	230	187	681,8	27,2	1,52	60,7	0,25	9,9	1 094
1992	108	26 059	241	192	761,5	29,2	1,54	59,2	0,31	12,0	1 108
1993	110	24 505	223	177	787,8	32,1	4,33	176,6	1,93	78,6	1 086
1994	106	24 207	228	173	813,0	33,6	5,10	210,6	2,16	89,0	1 092
1995 ⁵⁾ ..	95	24 820	261	176	866,4	34,9	5,50	221,8	.	.	1 070
1996	94	24 300	259	172	896,8	36,9	5,80	238,6	2,44	100,4	1 034
1997	87	23 872	274	169	926,0	38,8	8,16	342,0	4,23	177,4	976
1998	92	26 149	284	185	1 014,2	38,8	9,75	372,8	5,16	197,4	971
1999	90	27 601	307	194	1 095,0	39,7	11,28	408,8	6,36	230,5	917
2000	85	28 815	339	202	1 170,5	40,6	9,44	327,6	4,41	152,9	897
2001	84	30 039	358	209	1 272,4	42,4	10,04	334,3	5,35	178,0	879
2002	81	28 000	346	192	1 296,1	46,3	11,63	415,3	6,66	238,0	944
2003	77	28 830	374	195	1 371,7	47,6	11,62	403,1	7,08	245,7	1 459
2004	77	29 411	382	197	1 445,5	49,1	10,52	357,6	6,31	214,6	1 510
2005	77	29 707	386	197	1 488,1	50,1	12,11	407,8	6,43	216,6	1 480
2006	76	29 613	390	201	1 521,0	51,4	12,06	407,4	6,56	221,4	1 464
2007	75	29 591	395	206	1 546,8	52,3	14,17	478,9	8,22	277,9	.
2008	75	29 222	390	200	1 553,8	53,2	13,82	472,8	7,88	269,8	.
2009	73	28 083	385	192	1 503,9	53,6	11,29	402,2	6,29	224,1	.
2010	68	27 302	402	184	1 545,9	56,6	12,04	441,1	6,60	241,6	.
2011	67	28 299	422	187	1 648,1	58,2	11,63	411,1	6,71	237,3	.
2012	67	28 431	424	186	1 724,7	60,7	12,47	438,6	7,38	259,7	.
2013	68	28 975	426	188	1 800,6	62,1	12,29	424,0	7,83	270,1	.
2014	66	29 577	448	189	1 934,5	65,4	12,27	415,0	7,85	265,5	.
2015	66	30 505	462	193	2 054,8	67,4	13,02	426,9	9,20	301,5	.

¹⁾ Betriebe von Unternehmen mit 20 und mehr Beschäftigten

²⁾ im Jahresdurchschnitt; ab dem Jahr 2007 Beschäftigte am 30.09.

³⁾ Gesamtbevölkerung (siehe Seite 54)

⁴⁾ bis einschließlich 2002 Arbeiterstunden: die Summe aller geleisteten Stunden der Arbeiter; ab dem Jahr 2003 Arbeitsstunden: die Summe aller geleisteten Stunden der Beschäftigten

⁵⁾ wegen Umstellung auf die neue "Klassifikation der Wirtschaftszweige" (WZ 93) ist ein Vergleich mit den Vorjahren nur bedingt möglich

Quelle: Bayerisches Landesamt für Statistik - eigene Berechnungen

20.12 Bauhauptgewerbe ¹⁾

J a h r	Be- triebe ²⁾	Beschäftigte ²⁾			Bruttoentgelte		Umsatz					Arbeits- stunden je Be- schäftig- ten
		ins- gesamt	je Betrieb	je 1 000 Ein- wohner ³⁾	ins- gesamt in Mio. €	je Beschäf- tigten in 1 000 €	ins- gesamt in Mio. €	darunter			je Beschäf- tigten in 1 000 €	
								im Wohnungs- bau in Mio. €	im gewerb- l. u. indus- triellen Bau in Mio. €	im öffentl. und Verkehrs- bau in Mio. €		
1978	39	4 272	110	32	56,7	13,3	128,5	13,6	32,0	82,9	30,1	1 340
1979	38	4 607	121	35	66,2	14,4	173,7	26,5	48,9	98,4	37,7	1 327
1980	38	4 899	129	37	76,6	15,6	187,4	29,6	53,2	104,5	38,2	1 334
1981	39	4 433	114	34	73,5	16,6	182,0	35,2	50,5	95,9	41,1	1 307
1982	32	3 734	117	28	67,5	18,1	170,8	30,9	41,5	98,3	45,7	1 334
1983	31	3 626	117	28	69,0	19,0	171,0	33,0	42,9	95,2	47,2	1 303
1984	33	3 669	111	28	75,0	20,4	192,1	28,4	57,8	105,8	52,3	1 302
1985	38	3 647	96	28	74,9	20,5	197,5	21,5	62,6	113,4	54,2	1 279
1986	36	3 651	101	28	73,8	20,2	217,8	17,9	68,1	131,8	59,7	1 318
1987	34	3 803	112	30	77,5	20,4	196,3	19,3	51,2	125,6	51,6	1 326
1988	31	3 832	124	30	80,4	21,0	209,1	24,0	63,4	121,6	54,6	1 310
1989	31	3 933	127	30	86,2	21,9	233,6	31,7	91,3	110,6	59,4	1 306
1990	28	3 959	141	30	94,8	24,0	309,5	45,2	134,0	129,4	78,2	1 262
1991	28	3 932	140	29	101,2	25,7	348,2	58,3	153,6	135,9	88,6	1 288
1992	29	4 090	141	30	112,7	27,6	357,5	76,4	147,6	132,8	87,4	1 270
1993	27	3 832	142	28	110,0	28,7	291,6	73,5	103,6	113,7	76,1	1 164
1994	26	3 720	143	27	111,7	30,0	351,8	82,1	145,9	123,8	94,6	1 226
1995 ⁴⁾ ..	23	3 454	150	25	108,9	31,5	318,0	88,7	87,4	141,9	92,1	1 149
1996	21	2 865	136	20	91,4	31,9	297,0	58,9	106,2	132,0	103,7	1 104
1997	20	2 457	123	17	80,7	32,9	322,5	43,7	145,9	132,9	131,3	1 308
1998	14	2 145	153	15	71,8	33,5	277,2	40,5	99,4	137,3	129,2	1 198
1999	13	2 276	175	16	76,7	33,7	291,1	54,0	104,4	132,7	127,9	1 301
2000	14	2 160	154	15	73,2	33,9	350,5	34,7	152,0	163,9	162,3	1 240
2001	14	1 961	140	14	66,1	33,7	318,6	34,6	136,0	148,0	162,5	1 117
2002	13	1 568	121	11	55,4	35,4	203,4	33,6	41,3	128,6	129,7	1 174
2003	10	1 277	128	9	45,7	35,8	167,3	27,5	39,3	100,6	131,0	1 191
2004	9	1 199	133	8	43,4	36,2	165,7	23,6	32,9	109,3	138,2	1 230
2005	9	1 097	122	7	39,7	36,2	150,4	16,4	26,6	107,4	137,1	1 217
2006	8	964	121	7	35,2	36,5	148,8	9,5	33,2	106,0	154,3	1 284
2007	8	1 156	145	8	43,6	37,7	158,3	6,9	29,7	121,7	136,9	1 024
2008	8	1 177	147	8	45,3	38,5	183,8	5,7	32,9	145,3	156,2	1 111
2009	8	1 116	140	8	42,4	38,0	188,5	8,1	29,2	151,1	168,9	1 107
2010	9	1 061	118	7	40,8	38,4	182,8	5,9	59,1	117,8	172,3	1 079
2011	8	1 040	130	7	41,4	39,8	197,7	8,0	50,4	139,3	190,0	1 241
2012	8	925	116	6	35,8	38,7	213,5	17,4	64,2	131,9	230,8	1 076
2013	9	1 036	115	7	37,7	36,4	210,8	12,5	65,0	133,3	203,5	986
2014	9	841	93	5	37,5	44,6	214,9	14,9	72,2	127,8	255,5	1 421
2015	8	398	50	3	18,6	46,6	121,4	24,7	79,8	16,9	305,0	1 344

¹⁾ Ergebnisse der Betriebe von Unternehmen mit 20 und mehr Beschäftigten

²⁾ im Jahresdurchschnitt

³⁾ Gesamtbevölkerung (siehe Seite 54)

⁴⁾ wegen Umstellung auf die neue "Klassifikation der Wirtschaftszweige" (WZ 93) ist ein Vergleich mit den Vorjahren nur bedingt möglich

Quelle: Bayerisches Landesamt für Statistik - eigene Berechnungen

20.13 Insolvenzverfahren ¹⁾

J a h r	Insolvenzen				betroffene Erwerbsunternehmen									
	ins- gesamt	darunter		geschätzte Höhe der geltend gemachten Forder- ungen (in Mio. €)	ins- gesamt	davon		davon					geschätzte Höhe der geltend gemachten Forder- ungen (in Mio. €)	be- troffene Arbeit- nehmer
		eröffnet	mangels Masse abgelehnt			eröffnet	mangels Masse abgelehnt	Ver- arbeiten- des Gewerbe	Bau- gewerbe	Handel	Dienst- leistungs- unter- nehmen	übrige Erwerbs- unter- nehmen		
1977	23	6	17	3,74	18	4	14	-	3	6	8	1	3,70	34
1978	23	1	22	0,65	19	1	18	3	3	5	7	1	0,64	33
1979	27	3	24	10,66	12	2	10	3	1	-	8	-	10,55	514
1980	19	1	18	0,43	10	-	10	1	-	3	4	2	0,39	29
1981	32	2	30	1,72	22	2	20	2	4	4	11	1	1,21	67
1982	37	8	29	10,24	22	6	16	4	6	6	5	1	9,55	146
1983	39	8	31	3,00	30	5	25	4	7	10	9	-	2,71	40
1984	41	5	36	8,74	29	5	24	4	5	9	9	2	8,65	262
1985	33	4	29	8,62	20	2	18	1	2	9	6	2	2,30	46
1986	57	8	49	2,41	47	5	42	6	11	19	9	2	2,29	45
1987	30	5	25	6,86	23	3	20	1	4	10	8	-	6,76	21
1988	52	5	47	11,29	34	3	31	5	7	7	13	2	8,25	63
1989	35	8	27	7,18	20	4	16	3	5	7	4	1	5,37	90
1990	24	5	19	3,07	15	4	11	3	4	5	3	-	2,66	83
1991	26	2	24	2,92	24	1	23	4	6	6	4	4	2,91	44
1992	24	4	20	4,68	18	1	17	2	1	2	11	2	3,72	214
1993	33	4	29	18,84	27	3	24	7	3	5	11	1	18,53	522
1994	32	6	26	225,95	28	5	23	5	5	2	16	-	225,77	581
1995	39	10	29	17,45	33	9	24	4	4	6	16	3	17,39	424
1996	67	8	59	40,94	62	6	56	7	5	22	24	4	40,88	488
1997	68	4	64	39,66	55	3	52	7	8	15	18	7	34,68	135
1998	40	3	37	54,74	29	1	28	4	3	13	7	2	54,20	55
1999	63	24	39	134,20	45	17	28	4	9	9	19	4	116,73	2 381
2000	46	26	18	113,48	27	12	14	4	3	3	15	2	108,01	408
2001	59	22	37	28,48	42	13	29	4	8	7	20	3	25,90	102
2002	114	83	31	54,92	67	40	27	7	5	16	31	8	46,65	475
2003	121	83	38	156,31	67	35	32	7	9	16	33	2	145,27	573
2004	112	83	29	72,41	49	23	26	6	4	14	21	4	29,67	109
2005	157	139	18	29,57	41	25	16	1	6	9	21	4	16,89	110
2006	176	155	21	50,13	53	35	18	2	5	18	26	2	38,04	421
2007	150	133	17	24,94	46	33	13	2	5	8	29	2	15,87	122
2008	152	136	16	16,28	48	33	15	5	7	9	13	14	6,97	43
2009	212	192	20	34,75	47	30	17	4	10	9	13	11	16,14	184
2010	230	204	25	74,68	62	41	21	3	4	5	33	17	57,49	134
2011	220	210	10	35,52	49	40	9	4	5	9	13	18	25,52	169
2012	197	185	10	33,90	40	31	9	5	2	3	17	13	25,74	187
2013	217	191	20	51,24	75	58	17	2	10	15	26	22	39,19	284
2014	183	165	17	27,17	67	52	15	3	5	9	32	18	21,30	288
2015	165	144	17	47,85	57	40	17	2	2	11	20	22	30,23	275

¹⁾ ab 1999 Insolvenzen einschließlich Anschlußkonkurse

Quelle: Bayerisches Landesamt für Statistik

20.14 Preisindizes für die Lebenshaltung ¹⁾

J a h r	Alle privaten Haushalte		4-Personen-Haushalte von Beamten und Angestellten mit höherem Einkommen		4-Personen-Haushalte von Arbeitern und Angestellten mit mittlerem Einkommen		2-Personen Rentner-Haushalte mit geringem Einkommen		Wohnungs-mieten insgesamt
	B a s i s j a h r								
	1962	1995	1962	1995	1962	1995	1962	1995	1995
1962	100,0	33,0	100,0	32,8	100,0	33,5	100,0	31,9	.
1963	102,9	34,0	102,5	33,6	103,0	34,5	103,5	33,0	.
1964	105,4	34,8	104,4	34,3	105,4	35,3	106,4	34,0	.
1965	108,7	35,9	107,2	35,1	109,0	36,5	110,7	35,3	.
1966	112,7	37,1	110,7	36,3	112,8	37,8	115,2	36,8	.
1967	114,6	37,8	113,1	37,1	114,4	38,4	116,8	37,3	.
1968	116,4	38,4	115,7	37,9	115,9	38,8	118,5	37,8	.
1969	118,6	39,1	117,7	38,6	118,3	39,6	122,0	39,0	.
1970	122,6	40,5	121,6	39,9	122,1	40,9	126,0	40,2	.
1971	129,0	42,6	128,2	42,0	128,3	43,0	131,9	42,1	.
1972	136,1	44,9	135,2	44,3	135,1	45,3	139,4	44,5	.
1973	145,7	48,1	144,3	47,3	144,3	48,4	149,4	47,7	.
1974	155,8	51,4	154,6	50,7	154,1	51,7	159,2	50,9	.
1975	165,1	54,5	163,8	53,7	163,5	54,8	169,8	54,2	.
1976	172,1	56,8	170,8	56,0	170,6	57,2	178,3	56,9	.
1977	178,5	58,9	177,1	58,1	176,6	59,2	184,6	58,9	.
1978	183,3	60,5	182,2	59,7	181,1	60,7	188,5	60,2	.
1979	190,8	63,0	189,9	62,2	188,0	63,0	194,9	62,3	.
1980	201,1	66,4	200,2	65,6	197,9	66,3	205,5	65,6	.
1981	213,9	70,6	213,4	69,9	210,4	70,5	218,0	69,6	.
1982	225,1	74,3	224,6	73,6	221,5	74,3	230,2	73,5	.
1983	232,5	76,7	232,2	76,1	228,8	76,7	238,0	76,0	.
1984	238,1	78,6	237,7	77,9	234,2	78,5	244,0	77,9	.
1985	243,1	80,2	242,9	79,6	238,9	80,1	248,7	79,4	.
1986	242,8	80,1	243,2	79,7	238,5	79,9	249,3	79,6	.
1987	243,4	80,3	244,4	80,1	238,6	80,0	248,6	79,4	.
1988	246,5	81,3	248,1	81,3	241,3	80,9	251,3	80,3	.
1989	253,3	83,6	254,8	83,5	248,2	83,2	258,7	82,6	.
1990	260,1	85,8	261,4	85,7	254,9	85,5	266,2	85,0	.
1991	269,6	89,0	271,0	88,8	264,5	88,7	275,8	88,1	75,0
1992	280,4	92,5	281,7	92,3	275,4	92,3	287,2	91,7	82,7
1993	290,5	95,6	292,0	95,7	285,5	95,7	298,0	95,2	91,2
1994	298,1	98,4	300,0	98,3	293,5	98,4	307,2	98,1	96,0
1995	303,0	100,0	305,1	100,0	298,4	100,0	313,1	100,0	100,0
1996	307,0	101,3	309,3	101,4	302,2	101,3	317,3	101,3	103,4
1997	312,6	103,2	313,8	102,9	307,5	103,1	324,3	103,6	106,3
1998	315,5	104,1	316,6	103,8	310,3	104,0	328,7	105,0	108,0
1999	317,6	104,8	318,8	104,5	312,3	104,7	329,6	105,3	109,2
2000	323,8	106,9	324,1	106,2	317,9	106,5	335,2	107,1	110,6
2001	331,6	109,4	330,9	108,5	325,4	109,1	344,4	110,0	112,0
2002	336,0	110,9	335,3	109,9	330,0	110,6	348,9	111,4	113,5

J a h r	Verbraucherpreisindex für Deutschland in den Jahren 2003 mit 2009 Basisjahr 2005 in den Jahren 2010 mit 2015 Basisjahr 2010		Wohnungs- mieten incl. Nebenk.	Wohnungs- mieten ohne Nebenk.	davon		Wohnungs- nebenkosten
					Altbau- Wohnungen ²⁾	Neubau- Wohnungen ³⁾	
2003		96,9	98,0	98,2	97,7	98,3	96,5
2004		98,5	99,0	99,1	98,7	99,1	98,7
2005		100,0	100,0	100,0	100,0	100,0	100,0
2006		101,6	101,1	101,1	101,3	101,0	101,3
2007		103,9	102,3	102,9	102,7	102,2	102,8
2008		106,6	103,5	103,5	104,2	103,4	103,7
2009		107,0	104,7	104,6	105,5	104,5	104,8
2010		100,0	100,0	100,0	100,0	100,0	100,0
2011		102,1	101,3	101,3	101,3	101,3	101,4
2012		104,1	102,5	102,5	102,6	102,4	102,3
2013		105,7	103,8	103,8	104,1	103,7	103,5
2014		106,6	105,2	105,4	105,7	105,3	104,2
2015		106,9	106,5	106,7	107,0	106,5	105,4

¹⁾ bis zum Jahr 2002 im früheren Bundesgebiet; ab dem Jahr 2003 Verbraucherpreisindex für Deutschland;

alle Angaben im Jahresdurchschnitt

²⁾ vor dem 20.06.1948 erbaut

³⁾ ab dem 20.06.1948 erbaut

Quelle: Statistisches Bundesamt

20.15 Verkehrswesen

J a h r	Individualverkehr				Öffentlicher Personennahverkehr					
	zugelassene Kraftfahr- zeuge insgesamt 1)	darunter			Bus- linien	Linienlänge (in km)	Anzahl Busse	Wagen- kilometer (in Mio.)	Beförder- ungsfälle von Personen (in Mio.)	Erlöse aus dem Fahrkarten- verkauf (in 1 000 €)
		PKW	Krafträder 2)	Lkw u. Zug- maschinen						
1950	6 435	2 257	2 640	1 513
1951	7 153	2 677	2 758	1 689
1952	7 728	3 074	3 215	1 413
1953	9 090	3 811	3 626	1 630
1954	10 559	4 564	4 329	1 630
1955	11 926	5 321	4 757	1 808
1956	10 351	5 905	2 730	1 673
1957	11 604	6 964	2 874	1 727
1958	11 954	7 787	2 323	1 799
1959	13 217	9 245	2 037	1 886
1960	15 082	11 162	1 862	2 004
1961	15 829	12 339	1 294	2 139
1962	17 850	14 609	1 069	2 115
1963	19 424	16 253	855	2 257
1964	21 203	18 090	649	2 392
1965	22 292	19 237	509	2 456	.	55	51	2,4	17,1	.
1966	23 783	20 918	419	2 356	.	54	61	2,8	17,1	.
1967	25 270	22 474	402	2 311	.	57	58	3,2	17,5	.
1968	25 719	23 090	348	2 197	.	58	64	3,1	17,8	.
1969	27 218	24 438	321	2 357	.	60	69	3,2	18,2	.
1970	29 158	26 210	282	2 555	.	60	74	3,3	19,2	.
1971	29 398	26 444	225	2 622	.	61	69	3,3	21,1	.
1972	37 882	33 828	429	3 497	.	83	85	3,6	21,5	.
1973	39 200	35 091	479	3 495	.	87	86	4,0	21,7	.
1974	39 156	35 028	493	3 497	.	88	90	4,0	21,5	.
1975	40 684	36 616	559	3 379	.	89	90	4,0	20,5	.
1976	42 687	38 428	684	3 438	.	83	97	3,9	19,4	.
1977	45 708	40 979	1 075	3 254	10	109	100	4,0	19,2	4 992
1978	48 256	43 173	1 192	3 459	10	108	99	4,0	19,3	5 352
1979	50 150	44 761	1 346	3 559	10	109	92	4,0	19,5	5 756
1980	51 214	45 388	1 623	3 668	10	117	94	4,0	18,8	5 645
1981	51 966	45 765	1 979	3 658	10	118	89	4,0	17,9	7 356
1982	52 833	46 253	2 392	3 587	10	119	88	4,0	18,1	7 336
1983	54 420	47 421	2 744	3 608	10	119	93	4,1	16,9	7 152
1984	55 598	48 490	2 887	3 563	13	208	97	4,1	15,7	7 793
1985	56 852	49 511	3 018	3 647	14	236	108	4,6	16,3	8 775
1986	59 270	51 911	2 906	3 719	15	288	105	4,6	17,2	9 081
1987	62 031	54 578	2 872	3 775	17	321	117	4,8	17,2	9 055
1988	63 323	55 911	2 844	3 699	17	328	119	5,0	17,1	9 062
1989	65 824	58 083	2 882	3 771	27	632	158	5,4	18,1	9 416
1990	68 462	60 342	3 011	3 951	30	672	160	6,4	18,2	12 529
1991	72 367	63 869	3 212	4 071	41	986	197	7,0	20,1	14 704
1992	74 504	65 630	3 500	4 098	69	1 414	231	8,4	22,6	18 118
1993	73 967	64 818	3 779	4 085	69	1 452	238	9,0	24,7	19 855
1994	73 107	63 582	4 061	4 168	71	1 593	246	9,4	25,7	20 853
1995	74 165	64 358	4 263	4 221	60	1 598	257	10,2	26,1	22 203
1996	75 110	65 082	4 454	4 268	60	1 695	271	10,9	27,5	23 176
1997	76 693	65 376	4 853	5 143	60	1 733	275	11,2	27,5	24 091
1998	78 568	66 565	5 221	5 455	65	1 799	284	11,6	27,8	25 443
1999	80 318	67 763	5 441	5 750	66	1 855	299	11,9	28,4	25 676
2000	84 028	70 848	5 853	6 218	66	1 910	297	12,0	31,4	26 666
2001	86 133	72 452	5 965	6 336	66	1 910	297	12,1	31,5	27 684
2002	88 204	73 856	6 071	6 859	70	2 039	297	12,2	31,5	28 463
2003	91 676	76 264	6 230	7 675	70	2 050	297	12,4	31,8	28 843
2004	89 080	74 550	6 484	6 551	73	2 043	298	12,5	32,3	29 523
2005	87 992	74 943	6 576	5 657	73	2 043	301	12,1	33,0	30 058
2006	88 762	76 109	6 699	5 132	74	2 031	298	12,1	33,3	31 102
2007	76 882	65 255	5 838	4 967	76	2 042	337	12,1	34,6	31 832
2008	84 426	70 287	5 940	7 397	76	2 044	328	12,4	34,9	32 368
2009	86 775	71 804	6 097	8 057	77	2 128	332	12,5	33,9	33 364
2010	90 230	74 271	6 170	8 952	79	2 190	335	12,7	34,5	33 814
2011	91 309	74 818	6 317	9 325	77	2 137	337	13,2	34,9	35 787
2012	86 389	70 842	6 467	8 254	82	2 148	346	13,2	35,3	36 949
2013	84 599	70 254	6 625	6 894	82	2 146	353	13,3	35,7	38 167
2014	84 610	71 447	6 652	5 709	83	2 152	354	13,3	35,8	39 136
2015	85 976	73 388	6 698	5 064	87	2 177	376	13,4	36,4	39 970

1) ohne Fahrzeuge der Bundeswehr; ohne Kfz-Anhänger; bis einschließlich 1971 ohne, ab 1972 einschließlich vorübergehend stillgelegter Fahrzeuge; bis Anfang 1993 ohne Fahrzeuge der Deutschen Bundespost, seit 01.03.1993 bis ca. Ende 1999 Umstellung auf regionale Zulassung von Post- und Telekom-Fahrzeugen; bis Ende 1993 ohne Fahrzeuge der Deutschen Bundesbahn, seit 01.01.1994 bis ca. Ende 1997 Umstellung auf regionale Zulassung von Bahn-Fahrzeugen; ab 2007 ohne die vorübergehend stillgelegten Fahrzeuge

2) ab 1977 einschließlich Kleinkrafträder

Quelle: Kraftfahrt-Bundesamt, Flensburg; RVB GmbH Regensburg; RVV GmbH Regensburg

20.16 Binnenschiffsverkehr im Hafen ¹⁾

J a h r	Zahl der Schiffe		Güterumschlag (in 1 000 t)			J a h r ²⁾	Zahl der Schiffe		Güterumschlag (in 1 000 t)		
	Ankunft	Abgang	ins- gesamt	davon			Ankunft	Abgang	ins- gesamt	davon	
				Ankunft	Abgang					Ankunft	Abgang
1910	169,0	90,7	78,3	1963	4 954	4 896	2 586,5	1 468,0	1 118,5
1911	162,4	76,7	85,7	1964	5 504	5 526	2 919,4	1 620,4	1 298,9
1912	243,8	102,3	141,5	1965	4 883	4 889	3 080,8	1 608,8	1 472,0
1913	968	967	237,7	84,7	152,9	1966	7 580	7 622	3 143,7	1 704,4	1 439,3
1914	628	634	228,8	104,4	124,4	1967	6 710	6 729	2 782,1	1 703,8	1 078,2
1915	160,6	87,2	73,3	1968	8 124	8 061	3 654,8	2 083,8	1 571,0
1916	440	440	111,2	28,9	82,3	1969	7 952	7 990	3 581,1	2 114,3	1 466,8
1917	96,6	44,9	51,7	1970	7 164	7 149	3 733,3	1 938,8	1 794,5
1918	534	530	186,4	84,9	101,4	1971	6 798	6 785	3 095,6	1 816,7	1 278,9
1919	257	264	54,2	20,7	33,6	1972	6 416	6 441	2 671,9	1 694,2	977,7
1920	472	529	161,9	20,0	141,9	1973	6 407	6 408	2 949,2	1 812,0	1 137,3
1921	293	317	84,4	24,3	60,1	1974	5 814	5 822	3 053,5	1 627,8	1 425,7
1922	603	720	302,3	84,2	218,1	1975	4 950	4 944	2 493,7	1 188,3	1 305,4
1923	850	964	306,0	109,3	196,7	1976	6 428	6 428	2 871,8	1 375,3	1 496,4
1924	1 058	1 040	242,3	111,3	131,0	1977	5 126	5 159	2 479,0	1 434,9	1 044,2
1925	1 246	1 237	279,3	146,4	132,9	1978	4 466	4 474	2 607,9	1 386,3	1 221,6
1926	1 515	1 462	407,5	218,8	188,8	1979	5 156	5 153	3 173,0	1 287,3	1 885,6
1927	1 409	1 377	537,7	258,9	278,9	1980	4 821	4 811	2 999,1	1 130,5	1 868,5
1928	1 716	1 596	586,2	220,7	365,5	1981	5 301	5 296	3 070,5	1 088,2	1 982,3
1929	2 433	2 499	579,9	226,9	353,0	1982	5 011	5 037	2 600,1	1 013,7	1 586,4
1930	1 986	2 001	585,6	218,7	366,9	1983	4 186	4 190	1 948,7	1 031,2	917,5
1931	2 001	2 062	523,8	161,5	362,3	1984	5 711	5 705	2 579,8	1 255,1	1 324,8
1932	1 622	1 679	445,8	144,3	301,4	1985	4 848	4 834	2 222,6	1 059,3	1 163,4
1933	1 644	1 612	389,1	110,3	278,8	1986	4 179	4 189	1 925,9	1 094,1	831,7
1934	1 884	1 850	522,2	224,4	297,8	1987	3 691	3 683	2 046,5	1 009,4	1 037,1
1935	1 996	1 987	548,7	225,4	323,2	1988	3 265	3 267	1 935,4	798,9	1 136,5
1936	2 124	2 083	703,4	310,7	392,7	1989	3 504	3 507	1 938,0	888,9	1 049,2
1937	2 366	2 398	1 238,2	814,3	423,9	1990	3 459	3 455	1 887,0	866,4	1 020,6
1938	3 827	3 765	1 328,2	707,0	621,2	1991	2 677	2 678	1 295,6	683,1	612,4
1939	3 629	3 579	1 295,5	548,6	746,8	1992	2 425	2 428	1 435,5	669,2	766,3
1940	3 182	3 134	1 042,3	423,2	619,1	1993	2 726	2 523	1 838,3	1 070,0	768,3
1941	3 516	3 476	1 165,5	472,4	693,2	1994	2 863	2 942	2 013,2	1 174,3	838,9
1942	3 154	3 102	1 090,3	417,1	673,3	1995	2 878	2 898	1 979,4	1 213,9	765,5
1943	2 496	2 455	867,2	392,5	474,7	1996	2 732	2 708	1 884,9	1 128,9	756,0
1944	1 119	1 099	476,7	275,6	201,1	1997	3 020	3 039	2 031,0	1 241,4	789,7
1945	346	195	48,5	38,7	9,8	1998	3 683	3 688	2 748,7	1 692,8	1 055,8
1946	108	106	8,1	7,5	0,7	1999	2 681	2 686	2 116,5	1 293,7	822,8
1947	485	457	70,9	7,3	63,6	2000	2 775	2 763	2 300,1	1 467,4	832,7
1948	2 287	2 327	686,0	19,8	666,2	2001	2 723	2 559	2 161,0	1 299,7	861,3
1949	3 069	3 089	856,0	90,6	765,4	2002	2 282	2 281	2 452,7	1 477,4	975,4
1950	3 879	3 990	1 321,7	174,2	1 147,5	2003	3 839	3 838	3 194,1	1 842,8	1 351,3
1951	4 958	4 917	1 763,3	377,6	1 385,7	2004	3 996	3 991	3 460,8	2 003,9	1 456,8
1952	5 761	5 821	2 337,2	624,7	1 712,5	2005	3 516	3 526	3 470,3	1 972,3	1 498,0
1953	5 555	5 526	2 289,5	841,4	1 448,1	2006	3 046	3 044	2 403,1	1 545,4	857,7
1954	4 997	5 000	2 173,2	757,4	1 415,8	2007	2 742	2 755	2 277,5	1 486,7	790,8
1955	5 686	5 637	2 654,2	917,8	1 736,4	2008	3 144	3 137	2 505,4	1 585,8	919,5
1956	6 271	6 281	2 956,5	1 024,5	1 932,1	2009	2 395	2 401	1 873,3	1 122,0	751,3
1957	6 888	6 872	3 141,3	1 112,9	2 028,4	2010	1 914	1 918	1 642,0	1 075,2	566,8
1958	5 986	6 024	2 568,1	969,7	1 598,4	2011	2 137	2 139	1 494,8	997,7	497,1
1959	5 440	5 513	2 283,3	904,5	1 378,9	2012	3 271	1 916	1 563,1	1 010,7	552,5
1960	6 014	6 023	2 700,5	1 203,5	1 497,1	2013	1 825	1 824	1 645,1	1 204,4	440,7
1961	5 176	5 153	2 355,0	1 088,9	1 266,1	2014	2 871	2 869	2 198,6	1 442,2	756,3
1962	5 196	5 170	2 313,5	1 181,3	1 132,2	2015	2 207	2 209	1 648,6	998,4	650,2

¹⁾ Landeshafen Regensburg: Donaulände, West- und Osthafen

²⁾ ab 1966 einschließlich Kiestransportschiffe

Quelle: Bayernhafen GmbH & Co. KG

20.17 Gästestatistik ¹⁾

J a h r	Betten ²⁾		Ankünfte			Übernachtungen			Bettenbelegung ³⁾		
	ins-gesamt	in Hotels	ins-gesamt	aus dem Ausland	in Hotels	ins-gesamt	aus dem Ausland	in Hotels	ins-gesamt	in Hotels	in Gasthöfen
1955	1 108	.	115 169	7 448	.	171 720	11 132
1956	1 108	.	129 014	8 976	.	181 788	11 940
1957	1 169	.	127 040	9 719	.	185 910	12 871
1958	1 242	.	128 492	10 215	.	191 521	13 576
1959	1 281	.	129 435	11 538	.	195 636	15 146
1960	1 271	.	127 059	12 480	.	196 068	19 007
1961	1 271	.	136 104	11 720	.	198 565	18 590
1962	1 277	.	136 849	12 710	.	199 066	19 219
1963	1 277	.	122 629	14 143	.	194 352	20 285
1964	1 277	.	130 159	17 949	.	204 592	26 443
1965	1 291	.	129 983	16 393	.	199 633	21 066
1966	1 277	.	121 069	16 146	.	171 720	21 385
1967	1 277	.	127 567	15 208	.	179 466	20 519
1968	1 228	.	138 949	13 738	.	205 615	18 605
1969	1 321	.	141 538	17 104	.	228 489	28 126
1970	1 320	.	129 026	14 236	.	224 249	25 969
1971	1 320	.	138 980	17 802	.	222 594	28 908
1972	127 548	16 290	.	211 588	28 931
1973	125 030	15 020	.	211 065	24 857
1974	14 549	.	.	20 956
1975	14 818	.	.	22 597
1976	15 196	.	.	24 333
1977	132 821	22 174	105 161	225 440	28 256	163 328	.	.	.
1978	140 300	21 892	112 875	226 340	.	182 077	.	.	.
1979	154 030	21 807	123 412	280 994	.	209 094	.	.	.
1980	163 040	24 098	130 725	287 849	.	215 136	.	.	.
1981	1 873	1 453	164 176	24 000	139 750	293 573	40 296	230 244	43,7	43,7	.
1982	1 919	1 450	159 539	27 889	135 662	283 832	48 027	221 923	41,6	42,5	32,5
1983	1 924	1 459	158 621	29 754	135 944	267 838	46 563	213 963	39,0	40,5	30,6
1984	1 894	1 491	156 810	30 777	136 692	263 700	49 581	217 326	38,5	40,1	29,6
1985	1 958	1 521	160 503	31 145	136 736	270 530	51 540	219 363	38,5	40,0	33,3
1986	2 157	1 687	176 033	33 015	148 931	309 012	60 187	250 546	39,9	41,2	33,8
1987	2 411	1 941	192 121	35 395	165 135	324 392	58 711	268 606	37,2	38,3	32,6
1988	2 561	2 102	207 219	37 848	179 487	358 905	62 791	298 056	38,7	39,1	37,1
1989	2 833	2 381	233 575	49 416	205 664	403 057	81 849	342 535	39,5	39,6	39,9
1990	2 964	2 499	257 383	60 835	226 240	461 284	103 581	390 363	43,3	43,1	47,8
1991	2 913	2 450	260 672	60 785	230 868	461 792	98 381	392 671	44,3	44,1	44,6
1992	3 002	2 466	249 288	57 092	220 609	455 392	96 277	383 694	43,3	43,1	39,3
1993	3 174	2 614	244 395	48 842	214 245	453 919	87 055	381 683	40,2	40,3	36,0
1994	3 322	2 774	239 334	51 551	207 622	456 791	91 943	383 655	38,0	38,2	34,0
1995	3 633	3 106	251 084	53 571	220 092	485 041	98 049	416 086	36,9	37,1	32,3
1996	4 162	3 641	262 604	53 248	231 510	491 566	92 558	424 717	32,5	32,1	30,3
1997	4 313	3 796	278 731	64 049	249 781	505 918	108 868	446 769	32,4	32,5	23,7
1998	4 387	3 894	311 451	70 352	283 125	561 073	122 068	501 097	35,2	35,5	28,7
1999	4 434	3 960	326 528	74 666	296 437	585 203	138 889	521 760	36,3	36,3	31,7
2000	4 262	3 831	342 149	76 860	313 629	620 602	147 176	559 003	40,2	40,3	34,4
2001	3 940	3 583	353 268	75 420	324 301	613 986	130 569	554 242	42,9	42,6	41,4
2002	3 980	3 588	351 073	74 083	322 318	628 487	132 008	563 773	43,6	43,2	42,6
2003	3 949	3 545	347 529	73 885	317 405	627 508	149 061	557 897	43,7	43,2	44,3
2004	3 950	3 540	377 946	85 762	345 925	637 212	159 393	563 766	44,2	43,7	48,7
2005	4 094	3 701	385 937	83 288	355 363	660 176	159 730	589 533	44,3	43,8	48,4
2006 ⁴⁾ ..	4 254	3 429	418 050	92 637	349 781	715 615	174 710	552 910	46,1	44,2	51,3
2007	4 114	3 299	428 234	95 739	356 453	746 098	184 554	572 204	49,7	47,5	53,6
2008	4 271	3 461	422 479	98 603	352 910	741 365	180 482	566 641	47,4	44,7	48,8
2009	5 054	4 077	450 594	98 265	374 297	769 820	174 020	586 050	41,7	39,4	41,3
2010	5 298	4 240	501 802	115 351	425 860	866 296	206 314	678 618	44,8	43,9	42,5
2011	5 415	4 350	531 593	117 903	449 816	917 485	213 184	721 540	46,4	45,4	42,2
2012	5 597	4 508	531 943	114 309	449 338	912 238	203 886	711 857	44,5	43,2	40,7
2013	5 557	4 459	519 047	110 829	447 653	921 973	207 603	722 101	45,5	44,4	43,9
2014	5 683	4 699	529 732	116 337	456 438	940 227	210 085	751 734	45,3	43,8	44,5
2015 ⁵⁾ ..	5 899	4 970	554 328	122 003	487 922	976 295	224 132	809 655	44,5	45,0	42,5

¹⁾ in Beherbergungsbetrieben (einschließlich Jugendherberge) mit mehr als 8, ab dem Jahr 2012 mit mehr als 9 Gästebetten

²⁾ im Jahresdurchschnitt

³⁾ $(\text{Übernachtungen} \times 100) : (\text{Betten} \times \text{Tage des Berichtszeitraums})$

⁴⁾ aufgrund geänderter Definitionen und Zuordnungen bei den Hotels und Gasthöfen ist ein Vergleich mit den Vorjahren bei den Zahlen, die die Hotels und Gasthöfe betreffen, nur eingeschränkt möglich

⁵⁾ im Jahr 2015 vorläufige Zahlen

Quelle: bis einschließlich 2005 Fremdenverkehrsstatistik der Stadt Regensburg;
ab dem Jahr 2006 Bayerisches Landesamt für Statistik - eigene Berechnungen

20.18 Krankenhauswesen ¹⁾

J a h r	Plan- betten ins- gesamt	Krankenhauspersonal					Krankenhausversorgung ²⁾			
		Ärzte	Pflege- dienst	Med. -techn. Dienst	Versor- gungs- dienst ₃₎	Ver- waltungs- dienst	Patienten	Pflegetage (in 1 000)	Auslastung in % ₄₎	durch- schnittl. Verweildauer in Tagen ₅₎
1977	3 526	183	680	131	650	.	39 236	597	83	15
1978	3 500
1979	3 327
1980	3 286	197	797	136	658	.	41 845	570	82	14
1981	3 252
1982	3 220
1983	2 939	204	776	141	600	.	41 933	540	83	13
1984	2 887	230	739	211	668	.	41 198	519	84	13
1985	2 887	233	782	169	638	.	42 671	516	82	12
1986	2 847	243	807	159	645	.	46 975	515	81	11
1987	2 802	233	822	139	645	.	48 492	508	79	10
1988	2 793	250	831	171	614	.	47 284	505	79	11
1989	2 655	256	898	170	545	.	46 684	503	83	11
1990	265	916	165	547	.	46 758	507	84	11
1991	2 324	280	957	242	458	.	52 179	774	80	15
1992	2 267	555	55 973	784	86	14
1993	2 442	545	947	613	326	250	68 004	842	86	12
1994	2 506	655	1 288	808	426	280	69 713	865	87	12
1995	2 514	750	1 827	839	458	362	73 346	851	86	12
1996	2 471	755	1 913	959	450	389	74 525	826	87	11
1997	2 460	813	1 968	915	461	386	76 859	766	85	10
1998	2 596	877	2 207	1 325	457	444	83 180	788	85	10
1999	2 740	950	2 135	1 173	365	438	88 078	812	83	9
2000	2 768	996	2 414	1 334	512	478	91 169	941	85	10
2001	2 749	1 043	2 451	1 397	487	489	89 684	901	82	10
2002	2 711	1 088	2 446	1 478	500	514	91 520	933	86	10
2003	2 720	1 123	2 419	1 560	487	519	91 416	906	83	10
2004	2 721	1 111	2 470	1 573	482	526	91 784	864	80	9
2005	2 739	1 106	2 466	1 565	458	517	90 894	870	80	10
2006	2 663	1 092	2 505	1 607	465	538	92 477	870	82	9
2007	2 641	1 112	2 492	1 631	461	542	95 780	884	83	9
2008	2 627	1 142	2 446	1 719	470	544	97 591	881	83	9
2009	2 615	1 219	2 544	1 786	464	578	100 026	881	83	9
2010	2 641	1 281	2 708	1 846	428	606	103 129	902	84	9
2011	2 681	1 337	3 041	1 989	410	647	105 198	907	84	9
2012	2 706	1 410	3 070	2 182	410	690	107 177	928	84	9
2013	2 737	1 502	3 287	2 234	389	705	108 983	929	83	9
2014	2 756	1 556	3 296	2 258	388	775	112 093	941	84	8
2015	2 802	1 603	3 431	2 353	391	820	111 802	936	82	8

¹⁾ ab 01.06.1992 Klinikum der Universität Regensburg in Betrieb; Fusionierung mit der Klinik St. Hedwig und dem Krankenhaus Barmherzige Brüder Regensburg im Juli 2001 Übernahme der Klinik Dr. Opitz durch das Krankenhaus der Barmherzigen Brüder Regensburg zum 09.10.2002

²⁾ bis 1990 Akutkrankenhäuser; ab 1991 Plankrankenhäuser

³⁾ bis 1991 einschließlich Verwaltungsdienst

⁴⁾ (Pflegetage x 100) : (Betten x Tage des Berichtszeitraums)

⁵⁾ Pflegetage : Patienten

Quelle: Bayerisches Landesamt für Statistik; Angaben der einzelnen Krankenhäuser

20.19 Wohngeldwesen ¹⁾

J a h r	Wohngeld										
	Empfänger ²⁾							ausgezahlte Beträge			
	ins- gesamt	auf 1 000 Einw. ³⁾	davon		davon Haushalte			ins- gesamt in 1 000 €	davon		je Einw. ³⁾ in €
			Miet- zuschuss	Lasten- zuschuss	mit 1 Familien- mitglied	mit 2 Familien- mitgliedern	mit 3 u. mehr Familien- mitgliedern		Miet- zuschuss	Lasten- zuschuss	
1977	1 869	1 838	31	.	
1978	2 483	2 436	47	.	
1979	2 693	2 645	49	.	
1980	2 845	2 804	41	.	
1981	4 032	3 946	86	.	
1982	6 798	.	6 672	126	4 102	1 211	1 485	4 008	3 935	73	.
1983	6 753	.	6 644	109	4 071	1 206	1 476	4 267	4 196	71	.
1984	6 062	.	5 974	88	3 631	1 069	1 362	3 777	3 722	55	.
1985	6 142	.	6 060	82	3 707	1 089	1 346	3 798	3 743	55	.
1986	7 327	.	7 179	148	4 299	1 293	1 735	5 262	5 163	99	.
1987	7 279	59,0	7 135	144	4 284	1 310	1 685	5 453	5 347	106	44,17
1988	6 759	56,9	6 625	134	3 967	1 208	1 584	4 979	4 878	101	41,94
1989	6 592	55,2	6 459	133	3 836	1 188	1 568	4 803	4 692	111	40,20
1990	6 804	56,0	6 666	138	3 924	1 212	1 668	4 856	4 762	94	39,95
1991	5 660	46,1	5 512	148	3 341	903	1 416	4 040	3 932	108	32,91
1992	4 826	38,9	4 702	124	2 816	758	1 252	2 822	2 737	85	22,74
1993	4 549	36,4	4 446	103	2 716	716	1 117	2 445	2 390	55	19,55
1994	4 269	34,0	4 183	86	2 509	677	1 083	2 152	2 103	49	17,14
1995	4 047	32,2	3 968	79	2 362	643	1 042	2 039	2 001	37	16,20
1996	3 834	30,6	3 777	57	2 202	638	994	2 273	2 238	35	18,14
1997	3 737	29,9	3 676	61	2 071	665	1 001	2 402	2 359	43	19,19
1998	3 781	30,3	3 732	49	2 130	663	988	2 282	2 244	39	18,28
1999	3 467	27,8	3 425	42	1 933	605	929	2 130	2 095	34	17,05
2000	3 189	25,5	3 138	51	1 775	552	862	1 916	1 882	34	15,32
2001	3 793	30,0	3 723	70	2 134	686	973	2 756	2 708	48	21,76
2002	4 074	32,0	4 006	68	2 227	771	1 076	3 664	3 601	63	28,74
2003	3 804	29,6	3 749	55	2 175	702	927	4 545	4 471	74	35,34
2004	3 968	30,8	3 918	50	2 283	716	969	5 088	5 009	79	39,47
2005	1 829	14,1	1 790	39	944	323	562	2 384	2 331	53	18,36
2006	1 647	12,5	1 604	43	900	265	482	3 053	2 987	66	23,24
2007	1 572	11,9	1 543	29	885	201	486	1 989	1 941	48	15,01
2008	1 586	11,9	1 558	28	894	199	493	1 845	1 809	36	13,82
2009	2 244	16,7	2 200	44	1 305	268	671	3 416	3 331	85	25,45
2010	2 167	16,0	2 123	44	1 293	238	636	3 540	3 455	85	26,12
2011	2 039	15,0	2 002	37	1 173	220	646	3 033	2 974	59	22,24
2012	1 903	13,8	1 872	31	1 059	202	642	2 770	2 685	85	20,03
2013	1 734	12,4	1 706	28	982	176	576	2 550	2 508	42	18,18
2014	1 605	11,3	1 585	20	877	170	558	2 491	2 455	36	17,51
2015	1 409	.	1 390	19	768	142	499	2 283	2 239	44	.

¹⁾ Leistungen nach Anlage 1-8 WoGG; pauschaliertes Wohngeld ist nicht enthalten

²⁾ bis zum Jahr 2002 Stichtag jeweils 15.09.; ab dem Jahr 2003 Stichtag 31.12

³⁾ Bevölkerung am Ort der Hauptwohnung (siehe Seite 54) zum Stichtag des jeweiligen Jahres

Quelle: Amt für Soziales der Stadt Regensburg - eigene Berechnungen

20.20 Schüler an den Volksschulen, Realschulen und Gymnasien

Jahr	Schüler am 01.10.								
	Volksschulen			Realschulen			Gymnasien		
	ins-gesamt	davon		ins-gesamt	davon		ins-gesamt	davon	
		männlich	weiblich		männlich	weiblich		männlich	weiblich
1961	10 965	5 517	5 448	2 605	1 332	1 273	3 909	2 644	1 265
1962	10 902	5 488	5 414	2 660	1 340	1 320	3 975	2 664	1 311
1963	10 729	5 345	5 384	2 768	1 439	1 329	4 031	2 734	1 297
1964	10 885	5 484	5 401	2 827	1 455	1 372	4 185	2 796	1 389
1965	10 781	5 404	5 377	2 917	1 511	1 406	4 395	2 911	1 484
1966	10 715	5 396	5 319	2 087	1 124	963	4 799	3 184	1 615
1967	10 158	5 065	5 093	2 122	1 038	1 084	5 003	3 295	1 708
1968	10 292	5 137	5 155	2 254	1 056	1 198	5 310	3 461	1 849
1969	11 131	5 570	5 561	2 301	1 037	1 264	5 598	3 612	1 986
1970	11 174	5 599	5 575	2 358	1 092	1 266	5 866	3 713	2 153
1971	11 133	5 592	5 541	2 511	1 180	1 331	6 269	3 861	2 408
1972	11 037	5 579	5 458	2 416	1 086	1 330	6 555	3 953	2 602
1973	11 031	5 633	5 398	2 343	997	1 346	6 801	3 979	2 822
1974	11 003	5 618	5 385	2 365	988	1 377	6 890	3 989	2 901
1975	10 571	5 400	5 171	2 326	988	1 338	6 938	3 977	2 961
1976	10 142	5 170	4 972	2 296	956	1 340	6 863	3 925	2 938
1977	9 665	4 914	4 751	2 296	969	1 327	7 081	4 077	3 004
1978	9 090	4 483	4 607	2 303	964	1 339	7 031	4 013	3 018
1979	8 058	4 128	3 930	2 333	970	1 363	7 030	3 272	3 758
1980	7 474	3 840	3 634	2 299	978	1 321	6 877	3 778	3 099
1981	6 801	3 525	3 276	2 355	987	1 368	6 680	3 669	3 011
1982	6 471	3 354	3 117	2 334	969	1 365	6 448	3 545	2 903
1983	6 082	3 184	2 898	2 233	945	1 288	6 167	3 391	2 776
1984	5 786	3 048	2 738	2 112	859	1 253	5 866	3 202	2 664
1985	5 428	2 810	2 618	1 908	777	1 131	5 643	3 054	2 589
1986	5 246	2 675	2 571	1 781	741	1 040	5 447	2 948	2 499
1987	5 173	2 666	2 507	1 697	672	1 025	5 253	2 832	2 421
1988	5 274	2 659	2 615	1 608	654	954	5 162	2 775	2 387
1989	5 385	2 720	2 665	1 596	619	977	5 220	2 768	2 452
1990	5 576	2 794	2 782	1 565	606	959	5 293	2 783	2 510
1991	5 652	2 884	2 768	1 545	577	968	5 506	2 878	2 628
1992	5 653	2 921	2 732	1 646	636	1 010	5 647	2 936	2 711
1993	5 803	2 967	2 836	1 692	671	1 021	5 795	2 977	2 818
1994	5 976	3 092	2 884	1 828	745	1 083	5 958	3 004	2 954
1995	6 177	3 186	2 991	1 923	788	1 135	6 012	3 001	3 011
1996	6 353	3 273	3 080	2 054	858	1 196	6 162	3 059	3 103
1997	6 447	3 339	3 108	2 146	895	1 251	6 278	3 066	3 212
1998	6 609	3 437	3 172	2 236	946	1 290	6 342	3 060	3 282
1999	6 639	3 500	3 139	2 398	1 007	1 391	6 468	3 099	3 369
2000	6 620	3 475	3 145	2 436	1 017	1 419	6 539	3 158	3 381
2001	6 582	3 416	3 166	2 555	1 059	1 496	6 679	3 234	3 445
2002	6 631	3 401	3 230	2 564	1 101	1 463	6 833	3 299	3 534
2003	6 631	3 437	3 194	2 512	1 107	1 405	7 007	3 399	3 608
2004	6 670	3 430	3 240	2 521	1 086	1 435	7 169	3 455	3 714
2005	6 662	3 417	3 245	2 581	1 107	1 474	7 272	3 516	3 756
2006	6 572	3 365	3 207	2 629	1 123	1 506	7 459	3 631	3 828
2007	6 646	3 379	3 267	2 617	1 131	1 486	7 595	3 763	3 832
2008	6 471	3 251	3 220	2 602	1 115	1 487	7 730	3 847	3 883
2009	6 395	3 192	3 203	2 611	1 108	1 503	7 800	3 891	3 909
2010	6 306	3 174	3 132	2 623	1 122	1 501	7 891	3 887	4 004
2011	6 222	3 178	3 044	2 581	1 086	1 495	7 239	3 585	3 654
2012	6 212	3 184	3 028	2 546	1 073	1 473	6 935	3 437	3 498
2013	6 467	3 397	3 070	2 578	1 087	1 491	6 848	3 341	3 507
2014	6 581	3 420	3 161	2 543	1 065	1 478	6 671	3 276	3 395
2015	6 662	3 438	3 224	2 552	1 067	1 485	6 536	3 185	3 351

Quelle: Bayerisches Landesamt für Statistik; Amt für Schulen der Stadt Regensburg

20.21 Ostbayerische Technische Hochschule Regensburg ¹⁾

J a h r	Studierende im Wintersemester					
	ins- gesamt	davon		davon im Fachbereich		
		Deutsche	Ausländer	Technik	Wirtschaft	Sozialwesen
1966/67	1 014	992	22	1 014	.	.
1967/68	1 026	1 000	26	1 026	.	.
1968/69	1 085	1 056	29	1 085	.	.
1969/70	1 278	1 250	28	1 278	.	.
1970/71	1 281	1 259	22	1 281	.	.
1971/72	1 540	1 504	36	881	264	51
1972/73	1 488	1 464	24	861	377	190
1973/74	1 564	1 550	14	899	402	263
1974/75	1 748	1 737	11	1 102	368	278
1975/76	2 133	.	.	1 408	408	317
1976/77	2 431	.	.	1 546	494	391
1977/78	2 412	2 402	10	1 451	509	452
1978/79	2 435	2 417	18	1 468	513	454
1979/80	2 459	2 439	20	1 485	518	456
1980/81	2 658	2 629	29	1 630	556	472
1981/82	3 165	3 134	31	2 023	631	511
1982/83	3 814	3 781	33	2 508	778	528
1983/84	4 143	4 109	34	2 727	889	527
1984/85	4 496	4 454	42	3 001	978	517
1985/86	4 807	4 764	43	3 211	1 082	514
1986/87	4 854	4 805	49	3 266	1 084	504
1987/88	5 106	5 059	47	3 372	1 203	531
1988/89	5 279	5 226	53	3 549	1 204	526
1989/90	5 668	5 601	67	3 827	1 238	603
1990/91	5 917	5 834	83	3 996	1 306	615
1991/92	6 198	6 101	97	4 239	1 317	642
1992/93	6 202	6 065	137	4 229	1 326	647
1993/94	6 060	5 895	165	4 095	1 311	654
1994/95	5 928	5 763	165	3 973	1 331	624
1995/96	5 514	5 362	152	3 552	1 326	636
1996/97	5 267	5 086	181	3 227	1 401	639
1997/98	4 871	4 704	167	2 890	1 366	615
1998/99	4 721	4 555	166	2 729	1 373	619
1999/00	4 555	4 379	176	2 626	1 311	618
2000/01	4 683	4 481	202	2 776	1 298	609
2001/02	4 896	4 648	248	2 994	1 311	591
2002/03	5 064	4 805	259	3 213	1 256	595
2003/04	5 459	5 182	277	3 542	1 331	586
2004/05	5 650	5 404	246	3 686	1 373	591
2005/06	5 757	5 430	327	3 846	1 315	596
2006/07	5 711	5 341	370	3 846	1 277	588
2007/08	5 680	5 369	311	3 949	1 201	530
2008/09	5 864	5 514	350	4 036	1 236	592
2009/10	6 458	6 080	378	4 438	1 372	648
2010/11	6 970	6 563	407	4 833	1 457	680
2011/12	7 892	7 421	471	5 557	1 531	804
2012/13	8 771	8 152	619	6 003	1 792	976
2013/14	9 675	8 958	717	6 689	1 947	1 039
2014/15	10 410	9 557	853	7 072	2 204	1 134
2015/16	10 480	9 660	820	7 197	2 067	1 216

¹⁾ Ostbayerische Technische Hochschule Regensburg (OTH Regensburg); vormals Fachhochschule Regensburg; bis einschließlich 1970 Johannes-Kepler-Polytechnikum (Staatl. Ingenieurschule für Bau- u. Maschinenwesen)

Quelle: Ostbayerische Technische Hochschule Regensburg

20.22 Universität Regensburg

Wintersemester	Studierende ¹⁾			Studienfälle												
	insgesamt	darunter		insgesamt	davon											
		weiblich	Ausländer		Kath. Theologie	Rechtswissenschaften	Wirtschaftswissenschaften	Philosophie Kunstwissenschaft	Psychologie u. Pädagogik Sportwissenschaft	Geschichte Gesellschaft Geographie	Sprach- und Literaturwissenschaft	Mathematik	Physik	Biologie Medizin ²⁾	Chemie und Pharmazie	
1967/68 ...	661	98	10
1968/69 ...	1 585	313	47
1969/70 ...	2 451	562	113
1970/71 ...	3 633	848	120
1971/72 ...	4 451	1 140	177
1972/73 ...	6 996	2 242	205
1973/74 ...	8 365	2 774	244
1974/75 ...	9 388	3 318	278
1975/76 ...	9 726	3 511	252
1976/77 ...	9 617	3 627	271
1977/78 ...	8 869	3 362	243	12 745	474	1 186	1 477	651	1 613	1 712	2 718	598	498	1 028	790	
1978/79 ...	9 368	3 757	244	14 241	639	1 400	1 434	1 475	837	2 001	3 147	672	480	1 308	848	
1979/80 ...	9 841	4 073	251	14 630	724	1 591	1 312	1 451	701	2 161	3 212	711	483	1 350	934	
1980/81 ...	10 619	4 494	248	17 478	1 071	1 877	1 350	1 918	838	2 507	3 817	828	590	1 655	1 027	
1981/82 ...	11 418	5 242	265	18 739	1 130	2 145	1 390	2 215	920	2 652	3 917	878	562	1 798	1 132	
1982/83 ...	12 205	5 672	270	20 112	1 171	2 136	1 725	2 463	998	2 868	4 267	890	581	1 827	1 186	
1983/84 ...	12 144	5 632	285	18 652	778	2 172	1 704	2 210	1 063	2 571	3 844	801	570	1 792	1 147	
1984/85 ...	11 905	5 571	269	17 944	884	2 092	1 782	1 977	1 041	2 450	3 512	676	579	1 767	1 184	
1985/86 ...	11 413	5 373	255	14 553	498	1 862	1 836	1 100	990	1 768	2 867	319	563	1 604	1 146	
1986/87 ...	11 634	5 363	297	14 665	469	1 756	2 015	1 122	988	1 794	2 731	339	625	1 645	1 181	
1987/88 ...	12 112	5 632	340	15 291	466	1 651	2 226	1 172	966	1 968	2 828	393	685	1 724	1 212	
1988/89 ...	13 052	6 134	429	16 629	504	1 661	2 511	1 242	919	2 209	3 083	517	842	1 857	1 284	
1989/90 ...	13 467	6 402	577	17 527	532	1 676	2 507	1 268	818	2 437	3 494	633	974	1 885	1 303	
1990/91 ...	15 252	7 149	663	20 034	581	2 008	2 748	1 398	854	2 824	4 202	825	1 198	1 975	1 421	
1991/92 ...	15 704	7 396	675	21 112	681	2 097	2 719	1 491	917	2 920	4 776	888	1 235	1 913	1 475	
1992/93 ...	16 407	7 809	756	22 780	720	2 336	2 682	1 616	978	3 284	5 233	1 045	1 241	1 901	1 744	
1993/94 ...	16 899	8 005	841	23 482	737	2 500	2 728	1 702	1 025	3 525	5 537	1 127	1 306	1 908	1 387	
1994/95 ...	16 775	8 003	815	23 666	737	2 550	2 523	1 737	1 051	3 720	5 797	1 130	1 252	1 865	1 304	
1995/96 ...	16 827	8 199	839	23 878	705	2 599	2 332	1 742	1 138	3 922	6 031	1 105	1 150	1 891	1 263	
1996/97 ...	16 682	8 259	814	23 816	737	2 586	2 213	1 758	1 222	4 132	6 028	1 013	1 002	1 922	1 203	
1997/98 ...	16 388	8 224	879	23 468	719	2 425	2 166	1 751	1 344	4 157	6 067	875	875	1 962	1 127	
1998/99 ...	15 913	8 212	900	22 645	672	2 341	2 231	1 671	1 396	3 936	5 820	737	741	2 026	1 074	
1999/00 ...	14 775	7 784	947	20 567	603	2 321	2 344	1 240	1 379	2 939	5 370	609	660	2 058	1 044	
2000/01 ...	14 909	8 064	964	20 802	552	1 971	2 735	1 175	1 441	2 977	5 551	568	611	2 196	1 025	
2001/02 ...	15 385	8 420	1 086	21 672	551	1 752	2 897	1 228	1 478	3 310	5 921	582	645	2 244	1 064	
2002/03 ...	16 127	9 025	1 254	22 757	528	1 854	3 006	1 254	1 520	3 685	6 272	588	588	2 334	1 128	
2003/04 ...	17 686	9 942	1 417	25 315	639	2 342	2 759	1 554	1 575	4 363	6 943	745	747	2 411	1 237	
2004/05 ...	17 614	9 956	1 412	25 938	750	2 203	2 544	1 209	1 945	4 537	7 399	846	801	2 464	1 240	
2005/06 ...	17 741	10 218	1 402	26 934	882	2 022	2 409	1 266	1 970	4 384	8 288	992	875	2 549	1 297	
2006/07 ...	18 036	10 482	1 496	27 487	1 036	1 888	2 325	1 447	2 012	4 141	8 474	1 174	931	2 654	1 405	
2007/08 ...	17 277	10 226	1 363	26 156	922	1 803	2 188	1 297	1 896	3 554	8 265	1 271	940	2 665	1 355	
2008/09 ...	17 320	10 253	1 284	25 710	960	1 761	2 372	1 241	1 913	3 037	7 906	1 491	962	2 705	1 362	
2009/10 ...	17 672	10 554	1 326	25 748	947	1 736	2 609	1 254	1 893	2 734	7 804	1 575	992	2 795	1 409	
2010/11 ...	18 561	11 203	1 372	26 663	930	1 905	2 806	1 270	1 981	2 536	8 127	1 644	1 029	2 920	1 515	
2011/12 ...	20 273	12 041	1 339	29 021	915	2 208	2 982	1 480	2 032	2 723	8 834	1 807	1 168	3 147	1 725	
2012/13 ...	20 397	12 235	1 408	29 028	853	2 236	2 957	1 524	2 127	2 709	8 894	1 717	1 113	3 189	1 709	
2013/14 ...	21 174	12 670	1 493	30 322	784	2 492	3 070	1 776	2 364	2 915	9 142	1 694	1 160	3 253	1 672	
2014/15 ...	21 450	12 880	1 537	30 318	738	2 717	3 087	1 890	2 333	2 911	9 031	1 534	1 156	3 271	1 650	
2015/16 ...	21 558	12 939	1 639	30 046	652	2 776	3 073	1 907	2 338	2 824	8 939	1 448	1 132	3 346	1 611	

¹⁾ einschließlich Beurlaubte

²⁾ ab 1984/85 einschließlich Zahnmedizin

Quelle: Universität Regensburg - eigene Berechnungen

20.23 Städtische Ver- und Entsorgung

J a h r	Versorgung ¹⁾			Müllentsorgung				
	Gas- versorgung in Mio. kWh ₂₎	Wasser- versorgung in Mio. m ³	Strom- versorgung in Mio. kWh ₃₎	angeschl. Einwohner (in 1 000)	Müllmenge (in 1 000 t)	Müllent- leerungen insgesamt ₄₎	davon	
							60 - 240 Ltr. Tonnen	1,1 m ³ Großbeh.
1961	13,0	6,7	114,6	118	35	.	.	.
1962	13,6	7,2	130,0	119	33	.	.	.
1963	14,7	7,6	142,6	120	29	.	.	.
1964	15,7	8,1	156,2	122	29	.	.	.
1965	18,3	7,7	171,5	123	30	.	.	.
1966	18,8	8,6	186,1	123	30	.	.	.
1967	20,0	8,7	200,9	124	35	.	.	.
1968	21,7	8,7	221,7	124	45	.	.	.
1969	26,3	9,2	246,2	129	45	.	.	.
1970	30,7	9,5	268,6	131	47	.	.	.
1971	35,3	9,6	297,2	132	50	.	.	.
1972	43,2	10,0	340,2	132	53	.	.	.
1973	56,9	10,8	360,5	134	50	.	.	.
1974	33,8	10,9	383,2	133	50	.	.	.
1975	42,9	11,1	393,7	132	50	.	.	.
1976	63,7	11,9	535,9	130	50	.	.	.
1977	846,2	10,6	542,3	134	.	31 287	29 856	1 431
1978	1 050,8	10,4	570,8	133	.	31 727	30 023	1 704
1979	1 052,3	10,8	585,6	135	.	31 595	29 692	1 903
1980	1 153,2	11,0	606,4	135	.	31 482	29 442	2 040
1981	1 161,9	11,0	604,4	135	.	31 599	29 447	2 152
1982	1 212,4	11,1	616,7	134	.	31 848	29 553	2 295
1983	1 619,0	11,2	632,6	129	.	31 792	29 373	2 419
1984	1 709,4	10,8	658,2	129	.	31 770	29 328	2 442
1985	1 790,0	10,7	684,2	129	.	31 871	29 180	2 691
1986	1 711,2	10,8	729,0	129	.	32 029	29 135	2 894
1987	1 770,1	11,0	784,0	129	.	31 875	28 912	2 963
1988	1 720,6	11,2	799,5	129	30	31 802	28 723	3 079
1989	1 859,9	10,6	822,2	130	34	31 580	28 335	3 245
1990	1 907,0	11,1	869,1	131	35	31 062	27 727	3 335
1991	2 029,8	11,3	927,2	133	33	28 305	25 193	3 112
1992	1 821,7	11,2	972,2	137	33	27 406	24 414	2 992
1993	2 036,7	11,1	962,6	139	28	26 755	23 900	2 855
1994	1 981,4	11,3	980,2	140	28	26 023	23 060	2 963
1995	2 197,5	11,0	1 015,5	141	29	26 445	23 490	2 955
1996	2 413,3	10,8	1 032,6	141	29	26 579	23 608	2 971
1997	2 204,9	10,5	1 043,6	141	29	27 223	24 125	3 098
1998	2 281,4	10,7	1 068,1	141	30	27 422	24 276	3 146
1999	2 611,6	10,5	1 074,4	142	30	27 472	24 340	3 132
2000	2 354,2	10,5	1 117,7	142	31	27 885	24 703	3 182
2001	2 381,2	10,6	1 166,4	142	32	28 036	24 832	3 204
2002	2 776,9	10,4	1 185,1	142	33	28 389	25 041	3 348
2003	2 597,7	10,9	1 203,8	142	31	28 691	25 278	3 413
2004	2 577,5	11,0	1 228,8	150	32	28 639	25 533	3 106
2005	2 613,1	10,9	1 299,2	150	32	28 954	25 744	3 210
2006	2 474,2	10,5	1 364,4	143	33	29 752	26 234	3 518
2007	2 425,8	10,5	1 310,5	145	33	29 970	26 494	3 476
2008	2 311,4	10,1	1 285,5	147	33	30 346	26 737	3 609
2009	2 457,0	10,0	1 335,5	148	34	30 512	26 860	3 652
2010	2 399,1	10,0	1 321,7	149	34	30 872	27 104	3 768
2011	2 102,5	10,1	1 322,8	152	35	31 078	27 300	3 778
2012	2 181,7	10,3	1 202,8	154	33	31 729	27 851	3 878
2013	2 015,8	10,2	1 218,9	155	34	31 880	27 969	3 911
2014	1 723,0	10,4	1 401,5	156	33	32 358	28 296	4 062
2015	1 850,7	10,7	1 189,7	160	34	32 489	28 462	4 027

¹⁾ das Versorgungsgebiet für Strom, Gas und Wasser ist verschieden groß, für jeden Bereich aber größer als das Stadtgebiet

²⁾ bis 1976 Angaben in Mio. m³; ab 01.10.74 Erdgasversorgung

³⁾ bis einschließlich 1975 Versorgung südlich der Donau durch die Stadtwerke; nördlich durch die OBAG;
ab 1977 Versorgung durch die REWAG

⁴⁾ je zeitlichem Turnus

Quelle: Geschäftsbericht der Regensburger Energie- und Wasserversorgung AG & Co. KG;
Amt für Abfallentsorgung, Straßenreinigung und Fuhrpark der Stadt Regensburg

20.24 Verkehrsunfälle, Brandschutzwesen und Strafbare Handlungen

J a h r	Verkehrsunfälle ¹⁾				Brandschutzwesen		Strafbare Handlungen ³⁾	
	ins- gesamt	darunter			Einsätze insgesamt ²⁾	darunter Brände	ins- gesamt ⁴⁾	darunter Diebstahl
		mit Personen- schäden	Getötete	Verletzte				
1949	589	.	12	354
1950	848	.	15	493
1951	1 084	600	14	719
1952	1 027	554	8	672
1953	1 137	660	22	796
1954	1 339	766	26	924
1955	1 621	890	14	1 106	.	.	6 571	2 022
1956	1 660	896	29	1 097	.	.	6 918	2 086
1957	1 608	849	21	1 013	.	.	7 496	2 358
1958	1 973	874	20	1 062	.	.	6 387	2 301
1959	2 230	956	21	1 165	461	158	7 129	2 712
1960	2 788	1 116	15	1 400	479	145	7 181	2 782
1961	2 743	933	17	1 152	537	128	6 444	2 301
1962	2 807	800	16	956	618	126	6 569	2 486
1963	3 071	837	19	1 074	595	117	5 647	2 412
1964	3 252	795	26	949	634	128	6 120	2 976
1965	3 164	754	21	1 057	758	123	7 181	3 510
1966	3 346	784	25	915	592	114	6 483	3 531
1967	3 141	842	18	970	706	156	8 207	4 400
1968	3 204	759	20	937	608	155	8 612	4 980
1969	3 179	775	16	988	625	134	8 686	5 194
1970	3 692	874	40	1 114	849	131	8 215	5 015
1971	3 367	775	16	985	879	206	7 478	4 822
1972	3 410	803	16	1 017	924	198	7 081	4 252
1973	3 199	671	21	866	1 029	229	8 063	5 060
1974	3 220	739	14	927	1 054	206	10 062	6 661
1975	3 241	767	26	955	1 103	205	9 247	6 009
1976	3 517	779	18	990	1 173	300	8 663	5 863
1977	3 894	889	26	1 159	1 333	190	9 194	6 358
1978	3 776	794	17	1 008	1 232	195	9 283	6 326
1979	4 345	873	20	1 061	1 442	192	10 316	6 575
1980	4 534	913	16	1 180	1 475	212	11 717	7 495
1981	4 360	920	20	1 148	1 473	294	12 149	7 285
1982	4 564	914	13	1 198	1 470	218	11 100	6 349
1983	4 458	997	11	1 259	1 532	216	11 406	6 996
1984	4 552	879	12	1 091	1 513	272	11 154	6 736
1985	4 778	828	9	992	1 571	209	10 148	6 180
1986	4 668	850	13	1 074	1 531	212	10 229	5 958
1987	4 940	780	6	930	1 645	204	9 763	5 748
1988	4 809	777	3	970	1 809	212	9 561	5 551
1989	4 907	877	9	1 094	1 481	202	10 081	5 825
1990	4 671	829	4	1 033	2 160	205	9 711	5 671
1991	4 430	747	5	957	1 752	241	12 086	7 137
1992	4 562	843	13	1 088	1 700	232	12 471	7 748
1993	4 334	769	7	956	1 731	228	12 291	7 598
1994	4 112	800	10	1 049	1 736	186	13 002	7 788
1995	4 173	792	9	992	1 588	193	13 073	7 396
1996	4 377	801	4	1 030	1 525	208	13 436	7 344
1997	4 156	749	2	967	1 679	199	13 100	7 372
1998	4 189	783	5	1 014	1 520	183	13 130	6 808
1999	4 567	812	9	1 038	1 675	220	11 524	5 313
2000	4 411	751	6	955	1 627	187	12 378	5 407
2001	4 687	778	9	1 007	1 781	205	13 441	6 250
2002	4 473	804	3	1 024	2 057	177	14 347	6 789
2003	4 347	747	6	907	1 826	205	14 892	6 783
2004	4 597	707	5	909	1 925	155	15 382	6 642
2005	4 211	658	3	810	1 724	185	12 174	5 540
2006	4 303	680	3	860	2 047	158	13 105	5 819
2007	4 510	746	-	895	1 781	165	13 070	5 638
2008	4 541	720	3	879	2 159	181	12 428	5 302
2009	4 522	744	1	921	2 379	211	13 250	5 779
2010	5 046	655	4	806	2 210	185	12 560	5 248
2011	4 808	678	4	839	2 343	215	13 245	6 285
2012	4 984	697	3	880	2 227	159	13 109	6 037
2013	5 164	687	5	845	2 228	164	14 174	6 535
2014	5 355	747	3	906	2 166	191	14 012	6 113
2015	5 303	766	-	982	2 479	212	19 305	6 340

¹⁾ bis 2004 incl., ab dem Jahr 2005 ohne Bundesautobahn-Unfälle

²⁾ im Jahr 1990 stark erhöht durch Unwetter

³⁾ ab dem Jahr 2009 incl. Bundespolizei

⁴⁾ im Jahr 2015 stark erhöht wg. 5 539 Verstöße gg. das Aufenthaltsgesetz (Flüchtlingskrise)

Quelle: Polizei Regensburg; Amt für Brand- und Zivilschutz der Stadt Regensburg; Polizeiliche Kriminalstatistik

20.25 Immissions-Konzentrationsmessungen ¹⁾

J a h r	Kohlenmonoxid CO		Schwefeldioxid SO ₂		Schweb- staub		Stickstoffdioxid NO ₂		Stickstoff- monoxid NO		Kohlenwasser- stoffe CnHm-0 2)		Ozon O ₃	
	Lang- zeitwert mg/m ³	Kurz- zeitwert mg/m ³	Lang- zeitwert mg/m ³	Kurz- zeitwert mg/m ³	Lang- zeitwert mg/m ³	Kurz- zeitwert mg/m ³	Lang- zeitwert mg/m ³	Kurz- zeitwert mg/m ³	Lang- zeitwert mg/m ³	Kurz- zeitwert mg/m ³	Lang- zeitwert mg/m ³	Kurz- zeitwert mg/m ³	Lang- zeitwert mg/m ³	Kurz- zeitwert mg/m ³
1984	1,743	5,104	0,030	0,078	0,030	0,069	0,409	0,895	.	.
1985	1,893	7,540	0,033	0,170	0,031	0,094	0,478	1,350	.	.
1986	1,598	6,612	0,027	0,144	0,028	0,096	0,401	1,155	.	.
1987	1,732	7,100	0,039	0,238	0,042	0,096	0,454	1,540	.	.
1988	1,708	5,600	0,017	0,063	0,047	0,109
1989	1,962	6,700	0,016	0,070	0,059	0,134
1990	1,612	5,300	0,017	0,066	0,059	0,133	0,279	1,000	.	.
1991	1,445	4,600	0,018	0,076	0,066	0,129	0,341	1,010	.	.
1992	1,249	3,900	0,013	0,054	0,058	0,123	0,183	0,610	0,027	0,119
1993	1,128	3,500	0,014	0,062	0,060	0,165	0,213	0,570	0,029	0,112
1994	0,927	3,000	0,011	0,040	0,052	0,098	0,195	0,820	0,030	0,117
1995	0,900	2,800	0,011	0,041	0,056	0,108	0,221	0,520	0,026	0,105
1996	0,900	2,600	0,012	0,064	0,059	0,155	0,183	0,460	0,027	0,100
1997	0,900	2,700	0,007	0,042	0,047	0,117	0,051	0,115	0,041	0,171	0,161	0,670	0,027	0,095
1998	0,800	2,500	0,006	0,021	0,048	0,117	0,050	0,098	0,046	0,202	.	.	0,029	0,099
1999	0,700	2,200	0,006	0,018	0,051	0,106	0,049	0,094	0,053	0,202	.	.	0,023	0,080
2000	0,500	1,700	0,004	0,014	0,040	0,080	0,044	0,092	0,048	0,196	.	.	0,022	0,083
2001	0,700	2,000	0,004	0,010	0,039	0,078	0,044	0,084	0,045	0,184	.	.	0,024	0,083
2002	0,800	2,100	0,004	0,011	0,038	0,096	0,048	0,097	0,047	0,196	.	.	0,023	0,079
2003	0,800	2,000	0,004	0,013	0,041	0,098	0,051	0,112	0,044	0,182	.	.	0,032	0,110
2004	0,700	1,700	0,004	0,010	0,032	0,088	0,048	0,095	0,041	0,178	.	.	0,027	0,085
2005	0,600	1,500	0,004	0,015	0,032	0,077	0,050	0,105	0,040	0,162	.	.	0,027	0,088
2006	0,600	1,500	0,004	0,013	0,037	0,102	0,047	0,101	0,038	0,160	.	.	0,030	0,098
2007	0,500	1,300	0,003	0,009	0,029	0,067	0,042	0,089	0,036	0,157	.	.	0,029	0,090
2008	0,500	1,200	0,005	0,012	0,027	0,062	0,044	0,088	0,038	0,157	.	.	0,035	0,112
2009	0,500	1,200	0,003	0,010	0,028	0,091	0,045	0,094	0,033	0,148	.	.	0,029	0,093
2010	0,400	1,000	0,004	0,010	0,028	0,066	0,048	0,101	0,031	0,132	.	.	0,028	0,094
2011	0,400	1,000	0,003	0,008	0,027	0,067	0,045	0,100	0,031	0,134	.	.	0,028	0,093
2012	0,400	.	0,004	.	0,025	.	0,044	.	0,028
2013	0,400	.	0,005	.	0,028	.	0,042	.	0,030
2014	0,400	.	0,003	.	0,027	.	0,038	.	0,034
2015	0,400	.	0,003	.	0,022	.	0,041	.	0,041

¹⁾ Messstelle Schwanenplatz; Jahreswerte

Langzeitwert = Jahresmittelwert; Kurzzeitwert = 98 %-Wert der Summenhäufigkeit

²⁾ ohne Methan

Quelle: Bayerisches Landesamt für Umwelt

20.26 Kommunalfinanzen ¹⁾

J a h r	Steuer- einnahmen ins- gesamt	darunter							Gewerbe- steuer- umlage (Ausgabe)
		Grund- steuer A	Grund- steuer B	Gewerbe- steuer	Anteil an der Einkommen- steuer	Zuschlag zur Grunder- werbsteuer	Hunde- steuer	Umsatz- steuerbe- teiligung	
1977	69 962	40	8 319	36 559	22 767	1 280	90	.	10 071
1978	70 735	49	8 718	36 442	22 853	1 703	83	.	10 714
1979	76 295	48	8 989	41 174	24 224	1 174	80	.	11 584
1980	80 704	71	9 177	42 486	27 573	1 278	83	.	8 761
1981	81 860	66	9 719	42 659	28 035	1 237	128	.	8 624
1982	80 927	68	10 112	44 127	25 303	1 216	126	.	8 155
1983	72 848	68	10 642	35 289	26 152	555	142	.	5 916
1984	76 671	67	11 019	38 000	27 175	282	128	.	5 001
1985	86 251	69	11 925	46 550	27 282	303	121	.	6 079
1986	88 100	72	11 508	47 401	28 520	476	122	.	6 143
1987	89 040	72	12 163	45 944	30 405	340	116	.	5 269
1988	91 794	70	12 344	47 718	31 358	193	110	.	6 442
1989	95 710	71	12 621	49 396	33 334	184	104	.	6 733
1990	100 060	67	12 967	54 578	32 139	185	124	.	6 806
1991	109 628	66	13 991	58 518	36 603	338	111	.	8 785
1992	110 485	69	14 437	55 254	40 534	84	106	.	8 058
1993	129 088	63	15 058	73 036	40 747	82	101	.	5 575
1994	126 401	69	15 160	69 665	41 380	12	115	.	8 959
1995	122 351	67	16 901	65 349	39 929	.	105	.	12 124
1996	123 604	64	16 945	68 478	38 010	.	106	.	11 939
1997	149 937	63	18 116	94 795	36 845	.	118	.	15 492
1998	143 564	60	18 819	77 489	39 657	.	114	7 425	16 822
1999	143 256	66	20 166	72 759	42 274	.	107	7 884	14 415
2000	178 542	65	19 230	106 681	44 779	.	123	7 664	23 696
2001	147 811	63	19 521	76 071	44 389	.	120	7 647	11 564
2002	125 652	64	20 102	54 200	43 670	.	106	7 510	14 321
2003	116 885	73	21 303	45 971	41 830	.	223	7 485	13 317
2004	146 864	72	22 866	76 413	39 803	.	211	7 500	15 164
2005	156 245	71	23 302	84 922	40 092	.	209	7 649	15 334
2006	187 885	72	22 839	111 762	44 968	.	219	8 026	18 354
2007	204 020	69	23 654	118 594	52 440	.	215	9 049	18 858
2008	224 360	68	23 262	133 251	58 196	.	215	9 368	22 771
2009	185 882	69	23 979	95 578	55 884	.	216	10 157	16 199
2010	252 207	69	24 484	163 055	54 057	.	225	10 318	28 439
2011	236 285	67	24 878	143 708	56 385	.	232	11 014	21 821
2012	353 453	68	25 505	252 398	62 762	.	241	12 479	38 157
2013	312 585	64	25 743	206 230	67 746	.	242	12 560	34 307
2014	331 660	67	25 890	219 623	72 925	.	248	12 906	39 500
2015	351 765	70	27 262	225 525	81 620	.	254	17 035	39 044

¹⁾ alle Angaben in 1 000 €

Quelle: Stadtkämmerei der Stadt Regensburg

Stichwortverzeichnis

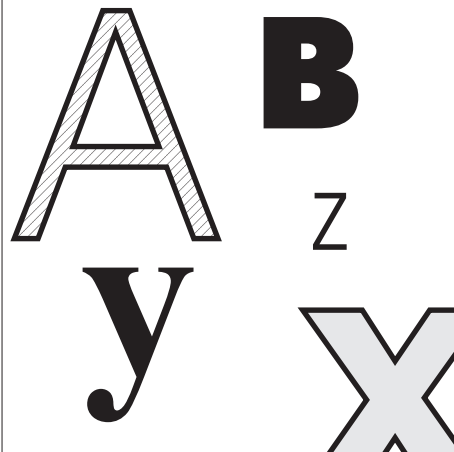

Abendgymnasium	11.13	- nach Berufsgruppen	5.12, 5.15
Abendrealschule	11.13	- nach Stadtbezirken	16.4, 16.30
Abgang an Wohngebäuden, Wohnungen, Wohnräumen	3.7	Arbeitslosenquote	5.11, 5.14
Abwasser	6.11	- im Städtevergleich	18.20
- im Städtevergleich	18.28	- im überregionalen Vergleich	19.3, 19.17
Ackerschlepper	7.7, 7.8	- langfristige Zeitreihe	20.10
Ärzte	9.6	Arbeitsmarkt	5.1 ff.
- im Städtevergleich	18.27	- im Städtevergleich	18.20
- in Krankenhäusern	9.5	- im überregionalen Vergleich	19.3, 19.17
- langfristige Zeitreihe	20.18	- im Umland	17.18
Allgemeinbildende Schulen	11.8 ff.	- langfristige Zeitreihe	20.10
- im Städtevergleich	18.25, 18.26	Arbeitsstunden	
- langfristige Zeitreihe	20.20	- im Bauhauptgewerbe	4.10, 18.18, 20.12
Allgemeine Angaben zu Regensburg	1.1	- im Verarbeitenden Gewerbe	18.17, 20.11
Allgemeine Geographische Angaben	1.5	Arbeitstherapeuten	9.7
Altenheime	10.16	Archive	12.6
Altenpflege, Berufsfachschule	11.17	Asylbewerberleistungen	10.15
Altenpfleger	9.7	Aufführungen am Theater Regensburg	12.3
Altersgruppen		Aufführungen der Sing- und Musikschule	11.36
- besondere	2.23	Auftragseingänge im Bauhauptgewerbe	4.10
- der ausländischen Bevölkerung	2.22	Augenärzte	9.6
- der deutschen Bevölkerung	2.22	Ausgaben	
- im Städtevergleich	18.8	- der Jugendhilfe	10.10
- im überregionalen Vergleich	19.6	- der Kriegsopferfürsorge	10.9
- im Umland	17.9, 17.10	- für Asylbewerberleistungen	10.15
- langfristige Zeitreihe	20.6	- für Gesamthaushalt	15.5
- nach Stadtbezirken	16.15	- für Personal, städtisch	15.5
- zum Selbstablesen	2.21	- für Sozialhilfe	10.4
Altersruhegeld, Anträge	10.17	- für Wohngeld	10.14, 18.24, 20.19
Altersstruktur		- im Verwaltungs- und Vermögens- haushalt	15.2, 15.4, 15.9
- der Bevölkerung	2.20 ff.	Ausgliederung von Gemeindeteilen	1.6, 2.14
- der Ehescheidenden	2.29	Ausländer	
- der Eheschließenden	2.28	- im Städtevergleich	18.5
- der Gestorbenen	2.33	- im überregionalen Vergleich	19.5
- im Städtevergleich	18.8	- langfristige Zeitreihe	20.5, 20.7
- im überregionalen Vergleich	19.6	- nach Altersgruppen und Geschlecht	2.10, 2.22
- im Umland	17.9, 17.10	- nach Staatsangehörigkeit	2.24, 20.7
- langfristige Zeitreihe	20.6	- sozialversicherungspflichtig Beschäftigte	5.5, 18.14, 20.8
- nach besonderen Altersgruppen	2.23	- Umzüge nach Stadtbezirken	16.27
- nach Stadtbezirken	16.15	- Wanderungsbewegung	2.36
Altglascontainer	13.4, 13.5	Auslandsgäste	8.1 ff.
Altpapiercontainer	13.4, 13.5	- im Städtevergleich	18.22
Amtspflegschaften	10.12	- langfristige Zeitreihe	20.17
Amtsvormundschaften	10.12	- Übernachtungen	8.1 ff.
Anästhesisten	9.6	Auslandsumsätze im Verarbeitenden Gewerbe	4.9, 18.17, 19.14, 20.11
Ankünfte im Fremdenverkehr	8.1 ff.	Auspendler	5.10
- im Städtevergleich	18.22	- im Umland	17.19
- im Umland	17.21	Außerschulische Bildungseinrichtungen	11.33, 11.34
- in der Jugendherberge	8.11	Ausweise	14.5
- langfristige Zeitreihe	20.17	Auszubildende im Bauhauptgewerbe im Städtevergleich	4.10, 18.18
Anspruchseinbürgerungen	2.41	Bäder	12.11
Anwohnerparkplätze	14.13	Barmherzige Brüder Krankenhaus	9.4
Anzeigen, Lebensmittelüberwachung	14.5	Baubestand	3.3, 17.14, 18.13, 19.11
Apotheken im Städtevergleich	18.27	Baulandpreise	6.7
Apothekerassistenten	9.7	Baulandveräußerungen	6.7
Apotheker	9.7	Baufertigstellungen	
Arbeitnehmer	5.8	- im Städtevergleich	18.13
- im Städtevergleich	18.16	- im überregionalen Vergleich	19.11
Arbeitnehmer, sozialversicherungs- pflichtige	5.1, 5.2, 5.5	- im Umland	17.13
- im Städtevergleich	18.1, 18.14	- nach Stadtbezirken	16.28
- im überregionalen Vergleich	19.12	- Wohngebäude (Bauherren)	3.8
- im Umland	17.3, 17.15	- Wohn- und Nichtwohngebäude	3.9
- langfristige Zeitreihe	20.8, 20.9	Baugenehmigungen	3.4, 3.5
Arbeitslose	5.3, 5.4, 5.11 ff.	Baugewerbe sozialversicherungspflichtig Beschäftigte	5.5, 18.14, 19.12, 20.9
- im Städtevergleich	18.20		
- im überregionalen Vergleich	19.17		
- im Umland	17.18		
- langfristige Zeitreihe	20.10		

Bauhauptgewerbe	4.10	- im Umland	17.7, 17.8
- im Städtevergleich	18.18	Bettenauslastung	
- im Umland	17.17	- in Beherbergungsbetrieben	8.7, 18.22, 20.17
- langfristige Zeitreihe	20.12	- in Krankenhäusern	9.4, 9.5, 20.18
- nach Monaten	4.12	Bettenzahl	
Bauherren (fertiggestellte Wohngebäude)	3.8	- in Beherbergungsbetrieben	8.7, 17.21, 18.22, 20.17
Baukosten, veranschlagte	3.5, 3.8, 3.9	- in Krankenhäusern	9.3, 9.4, 9.5, 18.27, 20.18
Baumaßnahmen an bestehenden Gebäuden		Bevölkerung	
- Fertigstellungen	3.6, 3.9	- nach Altersgruppen und	
- Genehmigungen	3.4, 3.5	- jahren	2.20 ff., 16.15, 17.9, 17.10, 18.8, 19.6, 20.6
Bautätigkeit	3.1 ff.	- nach Familienstand	2.18, 16.15
- im Städtevergleich	18.13	- nach Geschlecht	2.22
- im überregionalen Vergleich	19.11	- nach Religionszugehörigkeit	2.19
- im Umland	17.13	Bevölkerungsbewegung	2.27
Bauüberhang	3.10	- im Städtevergleich	18.9 ff.
Bauwerke, Höhe	1.5	- im überregionalen Vergleich	19.1, 19.9, 19.10
Bedarfsorientierte Grundsicherung	10.8	- im Umland	17.11, 17.12
Beerdigungen auf Friedhöfen	14.15	- langfristige Zeitreihe	20.5
Beherbergungsbetriebe	8.7	- nach Stadtbezirken	16.5, 16.6, 16.20 ff.
- im Städtevergleich	18.22	Bevölkerungsdichte	16.7
- im Umland	17.21	- im Städtevergleich	18.5
- langfristige Zeitreihe	20.17	- im überregionalen Vergleich	19.5
Beherbergungswesen	8.1 ff.	- nach Stadtbezirken	16.7, 16.15
- im Städtevergleich	18.22	Bevölkerungsentwicklung	
- im Umland	17.21	- im Jahresverlauf	2.17
- langfristige Zeitreihe	20.17	- im Städtevergleich	18.12
Behinderte	9.9	- im überregionalen Vergleich	19.7
Beistandschaften	10.12	- nach Stadtbezirken	16.18
Berufe im Gesundheitswesen	9.5 ff.	- langfristige Zeitreihe	2.15, 20.5
Berufsfachschulen	11.14, 11.16	Bevölkerungssaldo	2.16, 2.27
Berufsfachschulen des		- im Städtevergleich	18.11, 18.12
Gesundheitswesens	11.14, 11.17	- nach Monaten	2.40
Berufsgruppen bei den Arbeitslosen	5.12, 5.15	- nach Stadtbezirken	16.18 ff.
Berufsoberschulen	11.18, 11.20, 11.21	Bevölkerungsstand	
Berufsschulen	11.14, 11.15	- im Städtevergleich	18.5
- im Städtevergleich	18.26	- im überregionalen Vergleich	19.5, 19.7
Berufsschulpflichtige	2.23	- im Umland	17.2, 17.6
Beschäftigte		- langfristige Zeitreihe	2.15
- der kreisfreien Städte	18.34	- nach Stadtbezirken	16.15 ff.
- im Bauhaupt-		Bevölkerungsstruktur	
gewerbe	4.10, 4.12, 17.17, 18.18, 20.12	- der Bevölkerung	2.18 ff.
- im Öffentlichen Dienst	5.9	- der Ehescheidenden	2.29
- im Verarbeitenden Gewer-		- der Eheschließenden	2.28
be	4.6, 4.11, 17.4, 17.16, 18.17, 19.2, 19.14, 20.11	- der Gestorbenen	2.32, 2.33
- in der Stadtverwaltung	15.11	- im Städtevergleich	18.5, 18.8
- sozialversicherungspflichti-		- im überregionalen Vergleich	19.5, 19.6
ge	5.1 ff., 17.3, 17.15, 18.1, 18.14, 19.12, 20.8, 20.9	- im Umland	17.6, 17.9
Beschäftigungstherapeuten	9.7	- nach besonderen Altersgruppen	2.23
Besenverbrauch	6.10	Bewölkung	1.14
Bestand		- langfristige Zeitreihe	20.1
- an Arbeits-		Bezirk Oberpfalz	1.1, 17.1 ff.
losen	5.3, 5.11 ff., 16.30, 17.18, 18.20, 19.17, 20.10	Bezirksklinikum	9.4
- an Fremdenbetten	8.7, 17.21, 18.22, 20.17	Bezirkskrankenhaus	9.4
- an Kraftfahrzeugen	7.2, 17.20, 18.21, 20.15	Bezirksumlage	15.6
- an Wohngebäuden, Wohnungen,		Bibliothek des Historischen Vereins	12.7
Wohnräumen	3.1, 3.3, 3.7, 17.14, 18.13, 19.11	Bibliotheken	12.7
Bestattungswesen	14.14, 14.15	Bildungseinrichtungen	
Besucher		- außerschulische	11.33, 11.34
- der Archive	12.6	- schulische	11.8 ff., 18.25, 18.26, 20.20
- der Bäder	12.11	Binnenschiffsverkehr	7.3, 7.6
- der Bibliotheken	12.7	langfristige Zeitreihe	20.16
- der Museen	12.2, 12.5	Binnenwanderung	16.26 ff.
- des Theater Regensburg	12.1, 12.3	Bischöfliche Zentralbibliothek	12.7
Betriebe		Bischöfliches Zentralarchiv	12.6
- im Bauhauptgewerbe	4.10, 17.17, 18.18, 20.12	Bistumsmuseen	12.5
- im Verarbeitenden		Bodennutzung	1.8
Gewerbe	4.5, 17.16, 18.17, 19.14, 20.11	- im Städtevergleich	18.6, 18.7
- in der Land- und Forstwirtschaft	6.9	- im Umland	17.7, 17.8
Betriebsfläche	1.8	Brandlberg, Stadtbezirk 6	
- im Städtevergleich	18.6, 18.7	- Bevölkerung	16.15 ff.

- Bevölkerungsentwicklung	16.5, 16.18	- langfristige Zeitreihe	20.5
- Bevölkerungsstand	16.17	- nach Monaten	2.40
- Eingemeindung	1.6, 2.14	Eheschließungen	
- Stadtbezirksabgrenzung	16.2	- im überregionalen Vergleich	19.8
Brandschutzwesen	14.2, 14.10	- langfristige Zeitreihe	20.5
- langfristige Zeitreihe	20.24	- nach dem Wohnortsprinzip	2.27, 2.28
Brücken	1.4	- nach Monaten	2.40
Brückturmuseum	12.5	Einbürgerungen	2.41
Bruttoentgelte		Eingemeindungen	1.6, 2.14
- im Bauhauptgewerbe	4.10, 18.18, 20.12	Eingliederungshilfe für Behinderte	10.4
- im Verarbeitenden		Einkommen der privaten Haushalte	
Gewerbe	4.7, 17.16, 18.17, 19.14, 20.11	- im Städtevergleich	18.33
Bruttoinlandsprodukt (BIP)	4.13	- im überregionalen Vergleich	19.4, 19.18
- im Städtevergleich	18.19	Einkommensteueranteil	15.6
- im überregionalen Vergleich	19.15, 19.16	- im Städtevergleich	18.31
Bruttolohnsummen		- langfristige Zeitreihe	20.26
- im Bauhauptgewerbe	4.10, 18.18, 20.12	Einnahmen	
- im Verarbeitenden		- aus Steuern	15.6, 17.25, 18.29, 18.30, 18.31, 20.26
Gewerbe	4.7, 17.16, 18.17, 19.14, 20.11	- der Jugendhilfe	10.10
Bruttowertschöpfung (BWS)	4.13	- der Sozialhilfe	10.4
- im Städtevergleich	18.19	- für Asylbewerberleistungen	10.15
- im überregionalen Vergleich	19.15, 19.16	- im Gesamthaushalt	15.5
Büchereien	12.7	- im Verwaltungs- und Vermögens-	
Bundes-Beschäftigte	5.9	haushalt	15.1 ff., 15.8
Bundesgebiet	19.5 ff.	Einpendler	5.10
Bundeszuweisungen	15.5	- im Umland	17.19
Burgweinting, Stadtbezirk 18		Einsätze der Feuerwehr	14.2, 14.10
- Ausgliederung	1.6, 2.14	- langfristige Zeitreihe	20.24
- Bevölkerung	16.15 ff.	Einwohner	
- Bevölkerungsentwicklung	16.5, 16.18	- im Städtevergleich	18.5
- Bevölkerungsstand	16.17	- im Umland	17.2, 17.6
- Eingemeindung	1.6, 2.14	- langfristige Zeitreihe	2.1, 2.15
- Stadtbezirksabgrenzung	16.2	- nach Altersgruppen, Geschlecht	2.22
		- nach Altersjahren	2.20 ff.
Caritas Krankenhaus St. Josef	9.4	- nach besonderen Altersgruppen	2.23
Chemiekalien Problemmüll	13.6	- nach Familienstand	2.18
Chirurgen	9.6	- nach Religionszugehörigkeit	2.19
Chronik	1.2	- nach Stadtbezirken	16.15 ff.
Container	13.4, 13.5	Einzelhandelspreise, Preismesszahlen	6.4 ff.
		Eistage	1.15
Darstellende Kunst, Private Fachakademie	11.27	Empfänger	
Dechbetten, Stadtbezirk 14		- der bedarfsorientierten Grundsicherung	10.8
- Ausgliederung	1.6, 2.14	- der Kriegsopferfürsorge	10.9
- Bevölkerung	16.15 ff.	- von Leistungen der Pflegeversicherung	10.13
- Bevölkerungsentwicklung	16.5, 16.18	- von Sozialhilfe	10.6 ff., 17.22, 18.23
- Bevölkerungsstand	16.17	- von Wohngeld	10.2, 10.14, 18.24, 20.19
- Eingemeindung	1.6, 2.14	Energieversorgung	6.8
- Stadtbezirksabgrenzung	16.2	- langfristige Zeitreihe	20.23
Demonstrationen, Anmeldungen	14.5	Entsorgungswesen	6.10, 6.11, 13.3 ff.
Desinfektoren	9.7	- im Städtevergleich	18.28
Deutsche nach Altersgruppen und		- langfristige Zeitreihe	20.23
Geschlecht	2.22	Entwicklung des Stadtgebietes	1.6
Diätassistenten	9.7	Entzug des Sorgerechts	10.12
Diebstahl	14.1, 14.8, 14.9	Erdbestattungen	14.14, 14.15
- langfristige Zeitreihe	20.24	Erholungsfläche	1.8
Dienstleistungen		- im Städtevergleich	18.6, 18.7
- Preismesszahlen	6.5, 6.6	- im Umland	17.7, 17.8
- sozialversicherungspflichtig		Ermessenseinbürgerungen	2.41
Beschäftigte	5.1, 5.2, 5.5, 17.15, 18.14, 19.12, 20.9	Erwachsenenbildung	11.33 ff.
Domschatzmuseum	12.5	Erwerbsfähige	2.23
Donau, Länge im Stadtgebiet	1.5	Erwerbstätige	5.7
Donaupiegel Eiserne Brücke	1.16	im Städtevergleich	18.15
- langfristige Zeitreihe	20.2	Erziehungsrente, Anträge	10.17
Donaupiegel Schwabelweis	1.17	EU-Führerscheine	14.7
- langfristige Zeitreihe	20.3	Evangelisches Krankenhaus	9.4
Donau-Schiffahrtsmuseum	12.5		
Dreieinigkeitskirche, Museum	12.5	Fachakademie für Ernährungs-	
Duales System (DSD)	13.4	und Versorgungsmanagement	11.24
		Fachakademie für Heilpädagogik	11.25
Ehescheidungen	2.29	Fachakademie für Sozialpädagogik	11.26

Fachakademie für Darstellende Kunst	11.27	Gebärfähige Frauen	2.23
Fachhochschule	11.30	Gebäude, Bauüberhang	3.10
- langfristige Zeitreihe	20.21	Gebäude- und Freifläche	1.8
Fachhochschule, Bibliothek	12.7	- im Städtevergleich	18.6, 18.7
Fachoberschule	11.18, 11.22, 11.23	- im Umland	17.7, 17.8
Fachschulen	11.18 ff.	Gebäudearten	
Fachschule Landwirtschaftsschule	11.19	- Fertigstellungen	3.9
Fahrerlaubnisse	14.6, 14.7	- Genehmigungen	3.5
Fahrkarten		Gebäudebestand	3.3
(öffentlicher Personennahverkehr)	7.5	- im Städtevergleich	18.13
- langfristige Zeitreihe	20.15	- im überregionalen Vergleich	19.11
Familienstand		- im Umland	17.14
- der Bevölkerung	2.18	- langfristige Zeitreihe	3.3
- der Eheschließenden	2.28	Geburten	2.2, 2.16, 2.27, 16.9
- der Gestorbenen	2.32	- im Städtevergleich	18.9
Fertiggestellte Wohngebäude		- im überregionalen Vergleich	19.1, 19.9
- nach Bauherren	3.8	- im Umland	17.11, 17.12
Feuerbestattungen	14.14	- langfristige Zeitreihe	2.2, 20.5
Feuerwehr	14.2, 14.10	- nach Alter und Staatsangehörigkeit	
- langfristige Zeitreihe	20.24	der Mutter	2.31
Finanzzuweisungen	15.6	- nach der Geburtenfolge	2.31
Fischereischeine	14.5	- nach Ehelichkeit	2.30
Fläche des Stadtgebiets	1.5	- nach Monaten	2.38
- im Städtevergleich	18.5, 18.6, 18.7	- nach Staatsangehörigkeit	2.27, 2.30, 2.31
- im überregionalen Vergleich	19.5	- nach Stadtbezirken	16.5, 16.9, 16.20, 16.22
- im Umland	17.6, 17.7, 17.8	Geburten- bzw. Sterbefallüberschuss	2.16, 2.27, 16.11
- nach der Boden-		- im Städtevergleich	18.11
nutzung	1.8, 6.9, 17.7, 17.8, 18.6, 18.7	- nach Monaten	2.38
- nach Stadtbezirken	16.15	- nach Staatsangehörigkeit	2.16, 2.27
Flüsse	1.5, 1.16 ff., 20.2, 20.3	- nach Stadtbezirken	16.20
Förderschulen	11.8, 11.12	Gemarkungen	1.7
Fortzüge	2.16, 2.27, 16.13	Gemeindegebiete, abgetretene	1.6, 2.14
- im Städtevergleich	18.10	Gemeindesteuern	15.6, 15.7
- im Umland	17.11, 17.12	- im Städtevergleich	18.29 ff.
- langfristige Zeitreihe	20.5	- im Umland	17.24 ff.
- nach Altersgruppen, Familienstand und		- langfristige Zeitreihe	20.26
- Geschlecht	2.36	Geographische Angaben	1.5
- nach Monaten	2.39	Gestorbene	2.16, 2.27, 16.10
- nach Staatsangehörigkeit	2.27, 2.36	- durch Selbsttötung	2.34
- nach Stadtbezirken	16.6, 16.13, 16.21, 16.23	- durch Verkehrsunfälle	14.11, 14.12, 18.21, 20.24
- nach Zielgebieten	2.35	- im Städtevergleich	18.9
Freipraktizierende Ärzte	9.6	- im überregionalen Vergleich	19.1, 19.10
Frauenärzte	9.6	- im Umland	17.11, 17.12
Fremdenbetten	8.7	- langfristige Zeitreihe	20.5
- im Städtevergleich	18.22	- nach Altersgruppen und Staatsangehörigkeit	2.33
- im Umland	17.21	- nach dem Familienstand	2.32
- langfristige Zeitreihe	20.17	- nach der ICD-Liste	9.8
Fremdenverkehr	8.1 ff.	- nach Geschlecht	2.32
- im Städtevergleich	18.22	- nach Monaten	2.38
- im Umland	17.21	- nach Religionszugehörigkeit	2.32
- langfristige Zeitreihe	20.17	- nach Staatsangehörigkeit	2.16, 2.27, 2.32, 2.33
Fremdsprachenschule, Berufsfachschule	11.16	- nach Stadtbezirken	16.5, 16.10, 16.20, 16.22
Friedhöfe, Beerdigungen	14.15	Gesundheitswesen	9.1 ff.
Friedhöfe, größte	1.5	- Berufsfachschulen	11.14, 11.17
Friedhöfe und Krematorien	14.14, 14.15	- im Städtevergleich	18.27
Frosttage	1.15	- langfristige Zeitreihe	20.18
- langfristige Zeitreihe	20.1	Gewässer	1.5
Führerscheine	14.6, 14.7	Gewerbe	
Fürstliches Marstallmuseum	12.5	- abmeldungen	4.14
Fürstliches Schloss Thurn und Taxis, Museum	12.5	- anmeldungen	4.14
		- betriebsüberprüfungen	
Gästestatistik	8.1 ff.	(Lebensmittelüberwachung)	14.5
Galgenberg, Stadtbezirk 12		- erlaubnisse	14.5
- Bevölkerung	16.15 ff.	Gewerbemüll	13.3
- Bevölkerungsentwicklung	16.5, 16.18	Gewerbesteuer	15.6, 15.7
- Bevölkerungsstand	16.17	- im Städtevergleich	18.29, 18.30
- Eingemeindung	1.6, 2.14	- im Umland	17.24 ff.
- Stadtbezirksabgrenzung	16.2	- langfristige Zeitreihe	20.26
Gasversorgung	6.8	Gewerbesteuerumlage	15.6
- langfristige Zeitreihe	20.23	- im Städtevergleich	18.30

- langfristige Zeitreihe	20.26	Heilpraktiker	9.7
Gewittertage	1.15	Heimplätze in Altenwohnheimen	10.16
- langfristige Zeitreihe	20.1	Heitere Tage	1.10, 1.14
Glas	13.4, 13.5	- langfristige Zeitreihe	20.1
Graß, Stadtbezirk 17		Herkunftsgebiete der Wanderungen	2.35
- Ausgliederung	1.6	Hilfe	
- Bevölkerung	16.15 ff.	- in besonderen Lebenslagen	10.5
- Bevölkerungsentwicklung	16.5, 16.18	- zum Lebensunterhalt	10.6, 10.7
- Bevölkerungsstand	16.17	- zur Pflege	10.4, 10.5
- Eingemeindung	1.6, 2.14	- für Jugendliche, Jugendhilfe	10.10 ff., 18.23
- Stadtbezirksabgrenzung	16.2	Historischer Verein, Bibliothek	12.7
Grenzen der Stadtbezirke	16.2	Historisches Museum	12.5
Grenzwerte für Luftverunreinigungen	13.7	Hochschule	11.31, 11.32
Größte Plätze, Parkanlagen, Friedhöfe	1.5	- langfristige Zeitreihe	20.22
Großprüfening, Stadtbezirk 14		Hochschule für Katholische Kirchenmusik	11.29
- Ausgliederung	1.6, 2.14	Hochwassertage	1.16 ff.
- Bevölkerung	16.15 ff.	- langfristige Zeitreihe	20.2, 20.3
- Bevölkerungsentwicklung	16.5, 16.18	Höchste Bauwerke	1.5
- Bevölkerungsstand	16.17	Höchster Punkt des Stadtgebiets	1.5
- Eingemeindung	1.6, 2.14	Höhenlagen	1.5
- Stadtbezirksabgrenzung	16.2	Hotels	8.7
Grünanlagen	1.5, 1.8	- langfristige Zeitreihe	20.17
Grüngut	13.4	Hundesteuer	15.6
Grüngutsammelstellen	13.4, 13.5	- im Städtevergleich	18.31
Grunderwerbsteuer, Zuschlag zur	20.26	- langfristige Zeitreihe	20.26
Grundschulen	11.8, 11.9		
Grundsicherung	10.8	ICD-Liste, Todesursachen	9.8
Grundsteuer	15.6, 15.7	Immissionsmessungen	13.7
- im Städtevergleich	18.29, 18.30	- langfristige Zeitreihe	20.25
- im Umland	17.24 ff.	Individualverkehr	7.7 ff.
- langfristige Zeitreihe	20.26	- im Städtevergleich	18.21
Grundwasser - Wassergewinnung	18.28	- langfristige Zeitreihe	20.15
Güterumschlag im Hafen	7.3, 7.4, 7.6	Indizes der Lebenshaltungskosten	6.1, 6.3
- langfristige Zeitreihe	20.16	- langfristige Zeitreihe	20.14
Güterverkehr	7.6	Innenstadt, Stadtbezirk 1	
- langfristige Zeitreihe	20.16	- Bevölkerung	16.15 ff.
Gymnasien	11.8, 11.11	- Bevölkerungsentwicklung	16.5, 16.18
- im Städtevergleich	18.26	- Bevölkerungsstand	16.17
- langfristige Zeitreihe	20.20	- Stadtbezirksabgrenzung	16.2
		Insolvenzverfahren	4.15
Hafen	7.3, 7.4, 7.6	- langfristige Zeitreihe	20.13
- langfristige Zeitreihe	20.16	Interne Pendler	5.10
Hallenbad	12.11	- im Umland	17.19
Hals-, Nasen-, Ohren-Ärzte	9.6	Internisten	9.6
Handel, sozialversicherungspflichtig			
Beschäftigte	5.1, 5.5	Jagdscheine	14.5
- im Städtevergleich	18.14	Jugendherberge	8.5, 8.6, 8.7, 8.11
- im überregionalen Vergleich	19.12	Jugendhilfe	10.10, 10.11, 10.12
- im Umland	17.15	- im Städtevergleich	18.23
- langfristige Zeitreihe	20.9	Jugendliche	2.23
Harting, Stadtbezirk 18			
- Ausgliederung	1.6, 2.14	Kager, Stadtbezirk 16	
- Bevölkerung	16.15 ff.	- Bevölkerung	16.15 ff.
- Bevölkerungsentwicklung	16.5, 16.18	- Bevölkerungsentwicklung	16.5, 16.18
- Bevölkerungsstand	16.17	- Bevölkerungsstand	16.17
- Eingemeindung	1.6, 2.14	- Eingemeindung	1.6, 2.14
- Stadtbezirksabgrenzung	16.2	- Stadtbezirksabgrenzung	16.2
Hauptschulen	11.8, 11.9	Kanalisation	6.11
Haushalt des Theater Regensburg	12.4	- im Städtevergleich	18.28
Haushalt, Einnahmen/Ausgaben	15.1 ff.	Kartenverkauf des Theater Regensburg	12.4
Haushalte, Haushaltstypen	2.25, 2.26, 16.16	Kasernviertel, Stadtbezirk 11	
Hausmüll	6.10, 13.3	- Bevölkerung	16.15 ff.
- im Städtevergleich	18.28	- Bevölkerungsentwicklung	16.5, 16.18
- langfristige Zeitreihe	20.23	- Bevölkerungsstand	16.17
Hautärzte	9.6	- Stadtbezirksabgrenzung	16.2
Hebammen	9.7	Keilberg, Stadtbezirk 6	
Hebesätze	15.7	- Bevölkerung	16.15 ff.
- im Städtevergleich	18.29	- Bevölkerungsentwicklung	16.5, 16.18
- im Umland	17.24	- Bevölkerungsstand	16.17
Heilpädagogik, Fachakademie	11.25	- Eingemeindung	1.6, 2.14

- Stadtbezirksabgrenzung	16.2	Krankenversorgung	9.3 ff.
Kepler-Gedächtnishaus	12.5	- im Städtevergleich	18.27
Kinderärzte	9.6	- langfristige Zeitreihe	20.18
Kinderausweise	14.5	Kreditinstitute, sozialversicherungspflichtig Beschäftigte	5.5
Kindergärten, Kinderkrippen, Kinderhorte	11.5 ff.	- im Städtevergleich	18.14
- im Städtevergleich	18.25	- im überregionalen Vergleich	19.12
- im Umland	17.23	- langfristige Zeitreihe	20.9
Kinderhorte, einzelne Einrichtungen	11.6	Kreisdaten, Landkreis Regensburg	17.1 ff.
Kinderkrankenschwester	9.7	Krematorien	14.14
Kinder- und Jugendhilfe	10.10, 10.11, 10.12	Kriegsopferfürsorge	10.9
- im Städtevergleich	18.23	Kriminalität	14.1, 14.8, 14.9
Kinder- und Jugendpsychiater	9.6	- langfristige Zeitreihe	20.24
Kinder und Jugendliche	2.23	Kumpfmühl, Stadtbezirk 13	
Kirchenmusik, Hochschule	11.29	- Bevölkerung	16.15 ff.
Kirchliche Fachakademie für Sozialpädagogik	11.26	- Bevölkerungsentwicklung	16.5, 16.18
Kläranlage	6.11	- Bevölkerungsstand	16.17
- im Städtevergleich	18.28	- Eingemeindung	1.6, 2.14
Klassen in den Schulen	11.8 ff.	- Stadtbezirksabgrenzung	16.2
Kleinkinder	2.23	Kurse in außerschulischen Bildungseinrichtungen	11.33 ff.
Klimawerte	1.9 ff.	Kurzzeitparkplätze	14.13
- langfristige Zeitreihe	20.1		
Kliniken	9.3 ff.	Laborärzte	9.6
- im Städtevergleich	18.27	Längste Straßen	1.5
- langfristige Zeitreihe	20.18	Lage, geographische	1.1, 1.5
Klinikum der Universität Regensburg	9.4	Land- und Forstwirtschaft, sozialversicherungspflichtig Beschäftigte	5.5
Königswiesen, Stadtbezirk 14		- im Städtevergleich	18.14
- Bevölkerung	16.15 ff.	- im überregionalen Vergleich	19.12
- Bevölkerungsentwicklung	16.5, 16.18	- im Umland	17.15
- Bevölkerungsstand	16.17	- langfristige Zeitreihe	20.9
- Eingemeindung	1.6, 2.14	Landesamt für Umwelt	13.7
- Stadtbezirksabgrenzung	16.2	Landeshafen Regensburg	7.6
Kohlenmonoxid	13.7	Landkreis Regensburg	1.1, 17.1 ff.
- langfristige Zeitreihe	20.25	Landwirtschaftlich genutzte Flächen	6.9
Kohlenwasserstoffe	20.25	Landwirtschaftliche Betriebe	6.9
Konkurse	4.15	Landwirtschaftliche Zugmaschinen	7.7, 7.8
- langfristige Zeitreihe	20.13	Landwirtschaftsfläche	1.8, 6.9
Konradsiedlung, Stadtbezirk 5		- im Städtevergleich	18.6, 18.7
- Bevölkerung	16.15 ff.	- im Umland	17.7, 17.8
- Bevölkerungsentwicklung	16.5, 16.18	Landwirtschaftsschule, Fachschule	11.19
- Bevölkerungsstand	16.17	Langfristige Zeitreihen	20.1 ff.
- Eingemeindung	1.6, 2.14	Langjähriges Mittel	
- Stadtbezirksabgrenzung	16.2	- Luftdruck, Luftfeuchtigkeit	1.12
Konzerte	12.3	- Niederschlagsmenge	1.13
Kraftfahrzeugbesatz	7.7	Langjähriges Mittel, Abweichung	
- im Städtevergleich	18.21	- Lufttemperatur	1.11
Kraftfahrzeuge		- Sonnenscheindauer	1.14
- Bestand	7.2, 7.7	Langzeitarbeitslose	5.14
- im Städtevergleich	18.21	- im Umland	17.18
- im Umland	17.20	Lastenzuschuss nach dem Wohngeldgesetz	10.14
- langfristige Zeitreihe	20.15	- im Städtevergleich	18.24
- nach Stadtbezirken	16.31	- langfristige Zeitreihe	20.19
- Neuzulassungen	7.8	Lastkraftwagen	
Krafträder		- Bestand	7.7
- Bestand	7.7	- im Umland	17.20
- im Umland	17.20	- Neuzulassungen	7.8
- langfristige Zeitreihe	20.15	Lebendgeborene	2.16, 2.27, 16.9
- nach Stadtbezirken	16.31	- im Städtevergleich	18.9
- Neuzulassungen	7.8	- im überregionalen Vergleich	19.9
Krankengymnasten	9.7	- im Umland	17.11, 17.12
Krankenhäuser	9.3 ff.	- langfristige Zeitreihe	2.2, 20.5
- im Städtevergleich	18.27	- nach Alter und Staatsangehörigkeit der Mutter	2.31
- langfristige Zeitreihe	20.18	- nach der Geburtenfolge	2.31
Krankenhaus der Barmherzigen Brüder	9.4	- nach Ehelichkeit	2.30
Krankenhauspersonal	9.5	- nach Monaten	2.38
- langfristige Zeitreihe	20.18	- nach Staatsangehörigkeit	2.27, 2.30, 2.31
Krankenhaus St. Josef	9.4	- nach Stadtbezirken	16.5, 16.9, 16.20, 16.22
Krankenhilfe	10.4, 10.5		
Krankenpflegehelfer	9.7		
Krankenpfleger	9.7		
Krankenschwester	9.7		

Lebenshaltungskosten (Index)	6.1, 6.3	- der Land- und Forstwirtschaftlichen Flächen	6.9
- langfristige Zeitreihe	20.14	- der Stadtfläche	1.7, 1.8, 18.6, 18.7
Lebensmittelüberwachung	14.5		
Leerer Beutel, Städtische Galerie	12.5	Ober-/Niederwinzer, Stadtbezirk 16	
Lehrkräfte	11.8 ff.	- Ausgliederung	2.14
- im Städtevergleich	18.25, 18.26	- Bevölkerung	16.15 ff.
Logopäden	9.7	- Bevölkerungsentwicklung	16.5, 16.18
Logopädie Berufsfachschule	11.17	- Bevölkerungsstand	16.17
Luftdruck	1.12	- Eingemeindung	1.6, 2.14
Luftfeuchtigkeit	1.12	- Stadtbezirksabgrenzung	16.2
Lufttemperatur	1.11	Oberer Katholischer Friedhof	1.5, 14.15
- langfristige Zeitreihe	20.1	Oberisling, Stadtbezirk 17	
Luftverunreinigung	13.7	- Ausgliederung	1.6, 2.14
- langfristige Zeitreihe	20.25	- Bevölkerung	16.15 ff.
Lungenärzte	9.6	- Bevölkerungsentwicklung	16.5, 16.18
		- Bevölkerungsstand	16.17
Masseure	9.7	- Eingemeindung	1.6, 2.14
Medizinische Berufe	9.5 ff.	- Stadtbezirksabgrenzung	16.2
Medizinisch-technische Assistenten	9.7	Öffentlicher Dienst, Beschäftigte	5.9
Mietzuschuss	10.14	ÖPNV	7.1, 7.5
- im Städtevergleich	18.24	- langfristige Zeitreihe	20.15
- langfristige Zeitreihe	20.19	Offene Stellen	5.11, 5.13, 5.16
Migrationshintergrund	2.22, 16.15	- im Städtevergleich	18.20
Minderjährige	2.23	- im überregionalen Vergleich	19.17
Minderjährige Kinder bei Ehescheidungen	2.29	- langfristige Zeitreihe	20.10
Mitglieder in Sportvereinen	12.10	- nach Berufsgruppen	5.13, 5.16
Motorisierungsgrad	7.7	Omnibusse	
- im Städtevergleich	18.21	- Bestand	7.7
Müllabfuhr	6.10, 13.3 ff.	- im Personennahverkehr	7.5
- langfristige Zeitreihe	20.23	- langfristige Zeitreihe	20.15
Müllaufkommen	6.10, 13.3 ff.	- Neuzulassungen	7.8
- im Städtevergleich	18.28	Ordnungswesen	14.5
- langfristige Zeitreihe	20.23	Orthopäden	9.6
Mund-, Kiefer- u. Gesichtschirurgen	9.6	Orthoptisten	9.7
Museen	12.5	Ortszeit	1.5
Music College Regensburg, Berufsfachschule	11.16	Ostdeutsche Galerie, Museum	12.5
Musikschule	11.36	Ostenviertel, Stadtbezirk 10	
Musikhochschule	11.29	- Bevölkerung	16.15 ff.
		- Bevölkerungsentwicklung	16.5, 16.18
Naabpegel Heitzenhofen	1.18	- Bevölkerungsstand	16.17
Nahrungs- und Genussmittel,		- Stadtbezirksabgrenzung	16.2
Preismesszahlen	6.4	Ozon	13.7
Natürlicher Saldo	2.16, 2.27, 16.11		
- im Städtevergleich	18.11	Papierabfall	13.4, 13.5
- nach Monaten	2.38	Parkanlagen, größte	1.5
- nach Stadtbezirken	16.20	Parkplätze	14.13
Naturkundemuseum	12.5	Partnerstädte	1.1
Nebeltage	1.15	Pathologen	9.6
- langfristige Zeitreihe	20.1	Patienten in Krankenhäusern	9.4, 9.5
Nervenärzte	9.6	- langfristige Zeitreihe	20.18
Neuprüll, Stadtbezirk 13		Pendler	5.10
- Ausgliederung	1.6, 2.14	- im Umland	17.19
- Bevölkerung	16.15 ff.	Personal	
- Bevölkerungsentwicklung	16.5, 16.18	- am Theater Regensburg	12.4
- Bevölkerungsstand	16.17	- bei der Stadtverwaltung	15.11
- Eingemeindung	1.6, 2.14	- in Kindergärten/Vorschulischen	
- Stadtbezirksabgrenzung	16.2	Einrichtungen	11.7
Neurochirurgen	9.6	- in Krankenhäusern	9.5, 20.18
Neurologen	9.6	Personalausgaben	
Neuropathologen	9.6	- der Jugendhilfeverwaltung	10.10
Neuverschuldung	15.10	- städtische	15.5
Neuzulassungen bei Kraftfahrzeugen	7.8	Personalausweise	14.5
Nichtehelich Geborene	2.30	Personenkraftwagen	7.2, 7.7
Nichtwohngebäude		- im Städtevergleich	18.21
- Fertigstellungen	3.6, 3.9	- im Umland	17.20
- Genehmigungen	3.4, 3.5	- langfristige Zeitreihe	20.15
Niederschlagsmenge	1.13	- nach Schadstoffgruppen	7.9
- langfristige Zeitreihe	20.1	- nach Stadtbezirken	16.31
Nuklearmediziner	9.6	- Neuzulassungen	7.8
Nutzung		Personennahverkehr	7.5

- langfristige Zeitreihe	20.15	- langfristige Zeitreihe	20.23
Pfaffenstein, Stadtbezirk 3		Rhein-Main-Donau-Kanal, Länge	1.5
- Bevölkerung	16.15 ff.	Säuglinge	2.23
- Bevölkerungsentwicklung	16.5, 16.18	Salden	
- Bevölkerungsstand	16.17	der Bevölkerungs-	
- Eingemeindung	1.6, 2.14	bewegung	2.27, 2.38, 2.39, 16.11, 16.14, 16.20 ff.
- Stadtbezirksabgrenzung	16.2	- der Bevölkerungsentwicklung	2.16, 2.40, 18.12
Pfaffensteiner Autobahntunnel	1.5	- der Wanderungen	2.27, 2.36, 2.39, 18.11
Pflegepersonal in Krankenhäusern	9.5	Sallern, Stadtbezirk 4	
- langfristige Zeitreihe	20.18	- Ausgliederung	1.6
Pflegeversicherung	10.13	- Bevölkerung	16.15 ff.
Pflegschaften	10.12	- Bevölkerungsentwicklung	16.5, 16.18
Pharmazeutisch-technische Assistenten	9.7	- Bevölkerungsstand	16.17
Pharmazieingenieure	9.7	- Eingemeindung	1.6, 2.14
Plätze, größte	1.5	- Stadtbezirksabgrenzung	16.2
Planbetten	9.3	Sattelschlepper	7.7, 7.8
- langfristige Zeitreihe	20.18	Schadstoffgruppen	
Podologen	9.7	- bei Dieselmotoren	7.9
Postmuseum	12.5	- bei Ottomotoren	7.9
Preise für Bauland	6.7	Schauspielschule Regensburg,	
Preisindex der Lebenshaltung	6.1, 6.3	Berufsfachschule	11.16
- langfristige Zeitreihe	20.14	Scheidungen	
Preismesszahlen		- langfristige Zeitreihe	20.5
- für Dienstleistungen	6.4 ff.	- nach Altersgruppen und Religion	2.29
- im Einzelhandel	6.4 ff.	Schiffe	7.6
Problemmüll	13.6	- langfristige Zeitreihe	20.16
Psychiater	9.6	Schneefalltage	1.15
Psychotherapeutisch tätige Ärzte	9.6	- langfristige Zeitreihe	20.1
Radiologen	9.6	Schüler	11.2, 11.8 ff.
Realschulen	11.8, 11.10	- im Städtevergleich	18.25, 18.26
- im Städtevergleich	18.26	- langfristige Zeitreihe	20.20
- langfristige Zeitreihe	20.20	Schuldenstand/-tilgung	15.10
Realsteueraufbringungskraft	15.7	Schuldenstand der Gemeinden	
- im Städtevergleich	18.29	- im Städtevergleich	18.32
- im Umland	17.26	- im Umland	17.27
Realsteuerhebesätze	15.7	Schulen	11.8 ff.
- im Städtevergleich	18.29	- im Städtevergleich	18.25, 18.26
- im Umland	17.24	- langfristige Zeitreihe	20.20
Realsteuern	15.6, 15.7	Schulpflichtige	2.23
- im Städtevergleich	18.29, 18.30	Schulvorbereitende Einrichtungen	11.5
- im Umland	17.24 ff.	Schwabelweis, Stadtbezirk 9	
- langfristige Zeitreihe	20.26	- Ausgliederung	1.6, 2.14
Recyclinghof	13.4, 13.5	- Bevölkerung	16.15 ff.
Regen, Länge im Stadtgebiet	1.5	- Bevölkerungsentwicklung	16.5, 16.18
Regenpegel Regentauf/Marienthal	1.19	- Bevölkerungsstand	16.17
Regensburger Fremdsprachenschule,		- Eingemeindung	1.6, 2.14
Berufsfachschule	11.16	- Stadtbezirksabgrenzung	16.2
Reichstagsmuseum	12.5	Schwebstaub	13.7
Reinhausen, Stadtbezirk 7		- langfristige Zeitreihe	20.25
- Bevölkerung	16.15 ff.	Schwefeldioxid	13.7
- Bevölkerungsentwicklung	16.5, 16.18	- langfristige Zeitreihe	20.25
- Bevölkerungsstand	16.17	Schwerbehinderte	9.9
- Eingemeindung	1.6, 2.14	Selbsttötungen	2.34
- Stadtbezirksabgrenzung	16.2	Siedlungs- und Verkehrsfläche	1.8
Reisegewerbekarten	14.5	- im Städtevergleich	18.6, 18.7
Reisepässe	14.5	- im Umland	17.7, 17.8
Religionszugehörigkeit		Sing- und Musikschule	11.36
- der Bevölkerung	2.19	Sommertage	1.15
- der Ehescheidenden	2.29	Sonnenscheindauer, -stunden	1.14
- der Eheschließenden	2.28	- langfristige Zeitreihe	20.1
- der Gestorbenen	2.32	Sozialhilfe	10.4 ff.
Rentenanträge	10.17	- im Städtevergleich	18.23
Rentner	2.23	- im Umland	17.22
Restmüll	13.3	Sozialpädagogik, Fachakademie	11.26
- im Städtevergleich	18.28	Sozialversicherung, Rentenanträge	10.17
Rettungsassistenten	9.7	Sozialversicherungspflichtig beschäftigte	
Rettungsassistenten Berufsfachschule	11.17	Arbeitnehmer	5.1 ff.
Rettungssanitäter	9.7	- im Städtevergleich	18.1, 18.14
REWAG & Co. KG	6.8	- im überregionalen Vergleich	19.12

- im Umland	17.3, 17.15	- im Städtevergleich	18.29, 18.30, 18.31
- langfristige Zeitreihe	20.8, 20.9	- im Umland	17.24 ff.
Sozialwesen	10.1 ff.	- langfristige Zeitreihe	20.26
- im Städtevergleich	18.23	Stickstoffdioxid	13.7
Sperrmüll	13.3	- langfristige Zeitreihe	20.25
Sport-/Spielanlagen	12.9	Stickstoffmonoxid	13.7
Sportvereine	12.10	- langfristige Zeitreihe	20.25
Staatliche Berufsoberschule	11.21	St. Josef Krankenhaus	9.4
Staatliche Bibliothek	12.7	St. Ulrich, Museum	12.5
Staatliche Fachoberschule	11.22	Strafbare Handlungen	14.1, 14.8
Staatsangehörigkeit der Ausländer	2.24	- langfristige Zeitreihe	20.24
- langfristige Zeitreihe	20.7	- Tatverdächtige	14.9
Stadtamhof, Stadtbezirk 2		Straftaten	14.1, 14.8
- Bevölkerung	16.15 ff.	- langfristige Zeitreihe	20.24
- Bevölkerungsentwicklung	16.5, 16.18	Straßen, längste	1.5
- Bevölkerungsstand	16.17	Straßenreinigung	6.10
- Eingemeindung	1.6, 2.14	Straßenverkehrsunfälle	14.3, 14.11, 14.12
- Stadtbezirksabgrenzung	16.2	- im Städtevergleich	18.21
Stadtarchiv	12.6	- langfristige Zeitreihe	20.24
Stadtbezirke		Stromversorgung	6.8
- Abgrenzungen	16.2	- langfristige Zeitreihe	20.23
- Arbeitslose	16.4, 16.30	Studierende	
- Baufertigstellungen	16.28	- an der Fachhochschule	11.30
- Bevölkerungsstand	16.15 ff.	- an der Universität	11.31
- Einwohner	16.15 ff.	- langfristige Zeitreihe	20.21, 20.22
- Fahrzeuge	16.31	- nach Hochschulzugangsberechtigung	11.32
- Flächen	16.15		
- Fortzüge	16.6, 16.13, 16.21, 16.23	Tatverdächtige nach Straftaten	14.9
- Geburten	16.5, 16.9, 16.20, 16.22	Temperatur	1.9 ff.
- Sterbefälle	16.5, 16.10, 16.20, 16.22	- langfristige Zeitreihe	20.1
- Zuzüge	16.6, 16.12, 16.21, 16.23	Theater Regensburg	12.1, 12.3, 12.4
Stadtbezirksergebnisse	16.1 ff.	Therapeuten	9.6, 9.7
Stadtbücherei	12.7, 12.8	Thurn und Taxis Archiv, Bibliothek	12.6, 12.7
Stadtentwässerung	6.11	Thurn und Taxis Museen	12.5
- im Städtevergleich	18.28	Tiefster Punkt des Stadtgebiets	1.5
Stadtgebietsentwicklung	1.6, 2.14	Tierhaltung	6.9
Stadtgebietsfläche	1.5, 1.8	Todesursachen nach der ICD-Liste	9.8
- im Städtevergleich	18.5, 18.6, 18.7	Tourismus	8.1 ff.
Stadtgrenze, Länge der	1.5	- im Städtevergleich	18.22
Städtepartnerschaften	1.1	- im Umland	17.21
Städtevergleich	18.1 ff.	- langfristige Zeitreihe	20.17
Städtische Berufsoberschule	11.20	Trübe Tage	1.10, 1.14
Städtische Galerie Leerer Beutel	12.5	- langfristige Zeitreihe	20.1
Städtische Kindergärten	11.5, 11.7	Turn- und Sportvereine	12.10
Städtische Kinderhorte	11.6	Turnanlagen	12.9
Städtische Sing- und Musikschule	11.36	Turnhallen	12.9
Städtisches Personal	15.11		
Staubniederschlag Immissionsgrenzwerte	13.2	Übernachtungen im Fremdenverkehr	
Steinweg, Stadtbezirk 3		- der Auslandsgäste	8.1 ff.
- Bevölkerung	16.15 ff.	- im Städtevergleich	18.22
- Bevölkerungsentwicklung	16.5, 16.18	- im Umland	17.21
- Bevölkerungsstand	16.17	- in der Jugendherberge	8.5, 8.6, 8.11
- Eingemeindung	1.6, 2.14	- langfristige Zeitreihe	20.17
- Stadtbezirksabgrenzung	16.2	- nach Monaten	8.2, 8.5, 8.10
Sterbefälle	2.16, 2.27, 16.10	Überregionaler Vergleich	19.1 ff.
- durch Selbsttötung	2.34	Uhrenmuseum	12.5
- durch Verkehrsunfälle	14.11, 14.12, 18.21, 20.24		
- im Städtevergleich	18.9	Umsätze	
- im überregionalen Vergleich	19.1, 19.10	- im Bauhauptgewerbe	4.10, 4.12, 18.18, 20.12
- im Umland	17.11, 17.12	- im Verarbeitenden	
- langfristige Zeitreihe	20.5	Gewerbe	4.8, 4.9, 4.11, 18.17, 19.14, 20.11
- nach dem Alter	2.33	Umsatzsteuerbeteiligung	15.6
- nach der ICD-Liste	9.8	- im Städtevergleich	18.31
- nach Familienstand, Geschlecht, Religion	2.32	- langfristige Zeitreihe	20.26
- nach Monaten	2.38	Umzüge	
- nach Religionszugehörigkeit	2.32	- der Ausländer in den Stadtbezirken	16.27
- nach Staatsangehörigkeit	2.16, 2.27, 2.32, 2.33	- nach Familienstand und Staatsangehörigkeit	2.37
- nach Stadtbezirken	16.5, 16.10, 16.20, 16.22	- nach Stadtbezirken	16.26
Steuereinnahmen	15.5, 15.6	- von Einzelpersonen	2.37
- Hebesätze, Steuerkraftzahlen	15.7, 17.24 ff., 18.29	Unfälle	14.3, 14.11
		- im Städtevergleich	18.21

- langfristige Zeitreihe	20.24	- im Städtevergleich	18.25
Uniklinik	9.4	- langfristige Zeitreihe	20.20
Universität, Studierende	11.31	Volljährige	2.23
- langfristige Zeitreihe	20.22	Vorschulische Einrichtungen	11.5
- nach Hochschulzugangsberechtigung	11.32	Vorsorge- und Reha-Einrichtungen	
Universitätsbibliothek	12.7	im Städtevergleich	18.27
Urologen	9.6	VWA Verwaltungs- und Wirtschaftsakademie	
		Ostbayern	11.28
Vaterschaftsfeststellungen	10.12		
Veranstaltungen		Waffenrechtliche Erlaubnisse	14.5
- außerschulische Bildungseinrichtungen	11.33 ff.	Waisenrente, Anträge	10.17
- des Theater Regensburg	12.3	Waldfläche	1.8
Verarbeitendes Gewerbe		- im Städtevergleich	18.6, 18.7
- Arbeitnehmer	5.8	- im Umland	17.7, 17.8
- Auslandsumsatz	4.9	Wanderungen	2.33 ff., 16.12 ff.
- Beschäftigte	4.6	- im Städtevergleich	18.10
- Betriebe	4.5	- langfristige Zeitreihe	20.5
- Bruttoentgelte	4.7	- nach Altersgruppen, Geschlecht, Familienstand,	
- Erwerbstätige	5.7	Staatsangehörigkeit	2.36
- Gesamtumsatz	4.8	- nach Herkunfts- und Zielgebieten	2.35
- im Städtevergleich	18.17	- nach Monaten	2.39
- im überregionalen Vergleich	19.14	- nach Stadtbezirken	16.6, 16.12, 16.13, 16.21, 16.23
- im Umland	17.16	Wanderungssaldo	2.16, 2.27, 16.14
- langfristige Zeitreihe	20.11	- im Städtevergleich	18.11
- nach Monaten	4.11	- nach Monaten	2.39
- sozialversicherungspflichtig		- nach Stadtbezirken	16.21, 16.23
Beschäftigte	5.1, 5.5, 18.14, 19.12, 20.9	Wasserfläche	1.8
Verbraucherpreisindizes	6.1, 6.3 ff.	- im Städtevergleich	18.6, 18.7
- langfristige Zeitreihe	20.14	- im Umland	17.7, 17.8
Verbrechen	14.1, 14.8	Wassergewinnung	18.28
- langfristige Zeitreihe	20.24	Wasserstände	1.16 ff.
Vergehen, strafbare	14.1, 14.8	- langfristige Zeitreihe	20.2, 20.3
- langfristige Zeitreihe	20.24	Wasserversorgung	6.8
Verkehrsanbindung	1.1	- im Städtevergleich	18.28
Verkehrsfläche	1.8	- langfristige Zeitreihe	20.23
- im Städtevergleich	18.6, 18.7	Wegzüge	2.27, 2.36, 16.13
- im Umland	17.7, 17.8	- im Städtevergleich	18.10
Verkehrsmittel	7.5 ff.	- im Umland	17.11, 17.12
Verkehrsüberwachungsdienst, städtischer	14.13	- langfristige Zeitreihe	20.5
Verkehrsunfälle	14.3, 14.11	- nach Altersgruppen, Familienstand	
- im Städtevergleich	18.21	Geschlecht	2.36
- langfristige Zeitreihe	20.24	- nach Monaten	2.39
Verkehr- und Nachrichtenübermittlung,		- nach Staatsangehörigkeit	2.27, 2.36
sozialversicherungspflichtig Beschäftigte	5.5	- nach Stadtbezirken	16.6, 16.13, 16.21, 16.23
- im Städtevergleich	18.14	- nach Zielgebieten	2.35
- im überregionalen Vergleich	19.12	Weichs, Stadtbezirk 8	
- langfristige Zeitreihe	20.9	- Bevölkerung	16.15 ff.
Verkehrswesen	7.1 ff.	- Bevölkerungsentwicklung	16.5, 16.18
- im Städtevergleich	18.21	- Bevölkerungsstand	16.17
- langfristige Zeitreihe	20.15	- Eingemeindung	1.6, 2.14
Verletzte durch Verkehrsunfälle	14.12	- Stadtbezirksabgrenzung	16.2
- im Städtevergleich	18.21	Wertstoffe, Wertstoffaufkommen	13.4, 13.5
- langfristige Zeitreihe	20.24	Westbad	12.11
Versicherungsgewerbe,		Westenviertel, Stadtbezirk 15	
sozialversicherungspflichtig Beschäftigte	5.5	- Bevölkerung	16.15 ff.
- im Städtevergleich	18.14	- Bevölkerungsentwicklung	16.5, 16.18
- im überregionalen Vergleich	19.12	- Bevölkerungsstand	16.17
- langfristige Zeitreihe	20.9	- Stadtbezirksabgrenzung	16.2
Versorgungswesen	6.8	Winterdienst	6.10
- im Städtevergleich	18.28	Winzer, Stadtbezirk 16	
- langfristige Zeitreihe	20.23	- Ausgliederung	1.6, 2.14
Verwaltungs- und Vermögenshaushalt	15.1 ff.	- Bevölkerung	16.15 ff.
Verwaltungs- und Wirtschaftsakademie		- Bevölkerungsentwicklung	16.5, 16.18
Ostbayern	11.28	- Bevölkerungsstand	16.17
Verwarnungen		- Eingemeindung	1.6, 2.14
- Lebensmittelüberwachung	14.5	- Stadtbezirksabgrenzung	16.2
- städtischer Verkehrsüberwachungsdienst	14.13	Wirtschaft	4.1 ff.
Viehhaltung	6.9	Wirtschaftsschulen	11.8
Volkshochschule	11.35	Witterungsverhältnisse	1.9 ff.
Volksschulen	11.8, 11.9	- langfristige Zeitreihe	20.1

Witwenrente, Witwerrente (Anträge)	10.17	- nach Herkunftsgebieten	2.35
Wöhrdbad	12.11	- nach Monaten	2.39
Wohndichte	16.7	- nach Staatsangehörigkeit	2.27, 2.36
- im Städtevergleich	18.5	- nach Stadtbezirken	16.6, 16.12, 16.21, 16.23
- im überregionalen Vergleich	19.5	Zweiter Bildungsweg	11.13
- im Umland	17.6		
- in den Stadtbezirken	16.7, 16.15		
Wohngebäude			
- Bestand	3.3, 17.14, 18.13, 19.11		
- Fertigstellungen	3.6, 3.9, 16.28, 17.13, 18.13, 19.11		
- Genehmigungen	3.4, 3.5		
- im Städtevergleich	18.13		
- im überregionalen Vergleich	19.11		
- im Umland	17.14		
Wohngeld	10.2, 10.14		
- im Städtevergleich	18.24		
- langfristige Zeitreihe	20.19		
Wohnraumbestand	3.1, 3.3		
- im Städtevergleich	18.13		
- im überregionalen Vergleich	19.11		
- im Umland	17.14		
Wohnungen			
- Bauüberhang	3.10		
- Fertigstellungen	3.6, 3.9, 16.28, 17.13, 18.13, 19.11		
- im Städtevergleich	18.13		
- im überregionalen Vergleich	19.11		
- im Umland	17.14		
Wohnungsbestand	3.1, 3.3, 3.7		
- im Städtevergleich	18.13		
- im überregionalen Vergleich	19.11		
- im Umland	17.14		
Wohnungsmieten (Indizes)	20.14		
Wohnungswesen	3.1 ff.		
- im Städtevergleich	18.13		
- im überregionalen Vergleich	19.11		
- im Umland	17.13, 17.14		
Wutzlhofen, Stadtbezirk 5			
- Bevölkerung	16.15 ff.		
- Bevölkerungsentwicklung	16.5, 16.18		
- Bevölkerungsstand	16.17		
- Eingemeindung	1.6, 2.14		
- Stadtbezirksabgrenzung	16.2		
Zahnärzte	9.6		
Zeitgeschichte	1.2		
Zeitreihen, langfristige	20.1 ff.		
Ziegetsdorf, Stadtbezirk 13			
- Ausgliederung	1.6, 2.14		
- Bevölkerung	16.15 ff.		
- Bevölkerungsentwicklung	16.5, 16.18		
- Bevölkerungsstand	16.17		
- Eingemeindung	1.6, 2.14		
- Stadtbezirksabgrenzung	16.2		
Zielgebiete der Wanderungen	2.35		
Zugelassene Kraftfahrzeuge	7.2, 7.7		
- im Städtevergleich	18.21		
- im Umland	17.20		
- langfristige Zeitreihe	20.15		
- nach Stadtbezirken	16.31		
- Neuzulassungen	7.8		
Zugmaschinen			
- Bestand	7.7		
- Neuzulassungen	7.8		
Zuweisungen	15.6		
Zuzüge	2.16, 2.27, 16.12		
- im Städtevergleich	18.10		
- im Umland	17.11, 17.12		
- langfristige Zeitreihe	20.5		
- nach Altersgruppen, Familienstand und Geschlecht	2.36		

Statistische Vierteljahresberichte (2003 bis 2014)

01/03	Demographische Herausforderung des 21. Jahrhunderts: Die Neue Internat. Bevölkerungsordnung
02/03	Images, Motive und Verhaltensweisen der Touristen in der Regensburger Altstadt
03/03	Regensburg auf dem Weg zur nachhaltigeren Entwicklung II
04/03	Neujahrsansprache des Oberbürgermeisters
01/04	Lebensqualität in Regensburg - Teil 1
02/04	Lebensqualität in Regensburg - Teil 2
03/04	Bevölkerungsentwicklung in der Stadt und im Landkreis Regensburg von 2002 bis 2020
04/04	Neujahrsansprache des Oberbürgermeisters, Haushaltsrede des Stadtkämmerers
01/05	Regensburg - "eine biografische Durchgangsstation"
02/05	Verkehrsuntersuchung Großraum Regensburg 2005
03/05	Teilraumgutachten Stadt-Umland Regensburg
04/05	Neujahrsansprache des Oberbürgermeisters, Haushaltsrede des Stadtkämmerers
01/06	Bedarfsplan zur Betreuung von Kleinkindern
02/06	Die Altstadt als USP Regensburgs - Reflexionen zum Teilbereich Einzelhandel
03/06	Eine Stadtbahn für Regensburg?
04/06	Neujahrsansprache des Oberbürgermeisters, Haushaltsrede des Stadtkämmerers
01/07	Einführung einer Umweltzone in der Regensburger Altstadt
02/07	Wohnen in Regensburg
03/07	Das BMW-Werk Regensburg
04/07	Neujahrsansprache des Oberbürgermeisters, Haushaltsrede des Stadtkämmerers
01/08	Standort- und Bedarfsanalyse für das Beherbergungsgewerbe in Regensburg
02/08	Gewerbeflächenentwicklungskonzept für Regensburg
03/08	Regensburg erstrahlt im neuen Glanz
04/08	Neujahrsansprache des Oberbürgermeisters, Haushaltsrede des Stadtkämmerers
01/09	Profilbildende Gebäude und Bauwerke in Regensburg
02/09	Ein neues Gymnasium für den Raum Regensburg
03/09	"Handel ist Wandel"
04/09	Neujahrsansprache des Oberbürgermeisters, Haushaltsrede des Stadtkämmerers
01/10	Verkehrsberuhigung Thundorferstraße - Fortsetzung einer Erfolgsstory?
02/10	Einkaufserlebnis Welterbe - Das Flair der Baudenkmäler entdecken
03/10	Mitwirkung der Stadt Regensburg beim Zensus 2011
04/10	Neujahrsansprache des Oberbürgermeisters, Haushaltsrede des Stadtkämmerers
01/11	Entwicklung der Schüler an den Grund- und Mittelschulen in der Stadt Regensburg
02/11	Bericht zur sozialen Lage 2011 - Quantitative Analyse (Teil 1)
03/11	Bericht zur sozialen Lage 2011 - Quantitative Analyse (Teil 2)
04/11	Neujahrsansprache des Oberbürgermeisters, Haushaltsrede des Stadtkämmerers
01/12	Haushaltsstrukturen und die Ausstattung der Haushalte mit Personenkraftwagen
02/12	Offentlich geförderter Mietwohnungsbau in Regensburg
03/12	Neujahrsansprache des Oberbürgermeisters, Haushaltsrede des Stadtkämmerers
04/12	Kleinräumige Migrationsstatistik für die Stadt Regensburg
01/13	Kleinräumige Migrationsstatistik für die Stadt Regensburg (Teil 2)
02/13	Der Regensburger Energienutzungsplan (Kurzfassung)
03/13	Wohnen in Regensburg (Kurzfassung)
04/13	Neujahrsansprache des Oberbürgermeisters, Haushaltsrede des Stadtkämmerers
01/14	Von 79 auf 56 Prozent - sterben die Katholiken in Regensburg aus?
02/14	Quartalszahlen - 2. Quartal 2014
03/14	Quartalszahlen - 3. Quartal 2014
04/14	Die Bevölkerungsentwicklung im Jahr 2014

genannte Statistische Berichte können nachbestellt werden (Bestelladresse: siehe Seite 2)
kostenloses Herunterladen der Statistischen Berichte im PDF-Format möglich unter www.statistik.regensburg.de

Amt für Stadtentwicklung

Neues Rathaus | Minoritenweg 10 | 93047 Regensburg
Telefon 09 41/5 07-46 64 | Telefax 09 41/5 07-46 69
statistik@regensburg.de
www.statistik.regensburg.de